

**ข่าว**  
**ประจำสัปดาห์ที่ 5 ของเดือนมิถุนายน 2565 (27 มิ.ย. - 1 ก.ค. 2565)**

ผลผลิต (ล้านตันข้าวเปลือก)	2562/63	2563/64	2564/65	2565/66	Δ %
- โลก <sup>1)</sup>	767.78	783.55	789.02	791.74	0.34
- ไทย <sup>2)</sup>	28.60	31.74	33.58	N/A	-
- หนีปี	24.05	26.42	26.37	<sup>3)</sup> 26.92	2.10
ข้าวเจ้าหอมมะลิ	7.24	8.47	8.49	8.63	1.61
ข้าวเจ้าหอมจังหวัด	1.41	1.51	1.49	1.56	4.15
ข้าวเจ้าปทุมธานี 1	1.31	1.22	1.21	1.25	2.72
ข้าวเจ้าอื่นๆ	8.61	8.97	8.95	9.19	2.66
ข้าวเหนียว	5.48	6.26	6.22	6.31	1.35
ข้าวอื่นๆ (ตลาดเฉพาะ) <sup>4)</sup>	N/A	N/A	N/A	N/A	-
- หนีปี	4.55	5.31	7.21	N/A	-
ข้าวเจ้าปทุมธานี 1	0.45	0.39	0.56	N/A	-
ข้าวเจ้าอื่นๆ	3.59	4.34	6.04	N/A	-
ข้าวเหนียว	0.51	0.58	0.61	N/A	-
ข้าวอื่นๆ (ตลาดเฉพาะ) <sup>4)</sup>	N/A	N/A	N/A	N/A	-
เนื้อที่เพาะปลูก <sup>5)</sup> (ล้านไร่)	68.54	70.78	74.04	N/A	-
- หนีปี	61.20	62.44	62.82	<sup>6)</sup> 62.84	0.03
- หนีปี	7.34	8.34	11.22	N/A	-
เนื้อที่เก็บเกี่ยว <sup>7)</sup> (ล้านไร่)	61.33	68.40	71.02	N/A	-
- หนีปี	54.11	60.09	59.85	<sup>8)</sup> 60.58	1.21
- หนีปี	7.22	8.31	11.17	N/A	-
ผลผลิตต่อเนื้อที่เก็บเกี่ยว <sup>9)</sup> (กก.)	538	540	544	N/A	-
- หนีปี	445	440	441	444	0.68
- หนีปี	631	639	646	N/A	-

**สถานการณ์ข้าวเปลือก ปีการผลิต 2565/66**  
กระทรวงเกษตรและสหกรณ์ประกาศพื้นที่เป้าหมายส่งเสริมการปลูกข้าว ปี 2565/66 รอบที่ 1 จำนวน 59.42 ล้านไร่ รอบที่ 2 จำนวน 6.86 ล้านไร่

**มาตรการช่วยเหลือเกษตรกรและรักษาเสถียรภาพราคาข้าว ปีการผลิต 2564/65**

- ด้านการผลิต** จำนวน 7 แผนงาน ได้แก่
  - 1) การจัดการปัจจัยการผลิต
  - 2) การเพิ่มประสิทธิภาพการผลิตข้าว
  - 3) การควบคุมปริมาณการผลิตข้าว
  - 4) การพัฒนาชาวนาให้เป็น Smart Farmer
  - 5) การวิจัยและพัฒนาข้าว
  - 6) การประกันภัยพืชผล
  - 7) การส่งเสริมการสร้างยุ้งฉางให้เกษตรกรและสถาบันเกษตรกรทั่วประเทศ (รัฐชดเชยดอกเบี้ยร้อยละ 3)
- ด้านการตลาด** ได้แก่
  - 1) โครงการประกันรายได้เกษตรกรผู้ปลูกข้าว (จ่ายเงินชดเชยให้กับเกษตรกรแล้ว 33 งวด จำนวน 4.675 ล้านครัวเรือน วงเงิน 86,166.55 ล้านบาท)

**มาตรการชูชานเพื่อรักษาเสถียรภาพราคาข้าวเปลือก**

- 1) โครงการชดเชยดอกเบี้ยให้ผู้ประกอบการค้าข้าวในการเก็บสต็อก (มีผู้เข้าร่วมโครงการ 213 ราย 46 จังหวัด จำนวน 10 ธนาคาร วงเงินกู้ 55,364.10 ล้านบาท เก็บสต็อกแล้ว 2.695 ล้านตัน)
- 2) โครงการสินเชื่อชะลอการขายข้าวเปลือกนาปี (มีผู้เข้าร่วมโครงการฯ จำนวน 309,240 ราย กู้แล้ว 19,746.20 ล้านบาท คิดเป็นข้าวเปลือก 1.968 ล้านตัน)
- 3) โครงการสินเชื่อเพื่อรวบรวมข้าวและสร้างมูลค่าเพิ่มโดยสถาบันเกษตรกร (มีผู้เข้าร่วมโครงการฯ จำนวน 64 ราย กู้แล้ว 5,488.04 ล้านบาท คิดเป็นข้าวเปลือก 0.546 ล้านตัน)

**มาตรการช่วยเหลือต้นทุนการผลิต**

- 5) โครงการสนับสนุนค่าบริหารจัดการและพัฒนาคุณภาพผลผลิตเกษตรกรผู้ปลูกข้าว ปีการผลิต 2564/65 (ร.ก.ส. โอนเงินชดเชยให้เกษตรกรแล้ว จำนวน 4.675 ล้านครัวเรือน วงเงิน 54,153.05 ล้านบาท)

**มาตรการอื่นๆ**

- 6) เปิดจุดรับซื้อข้าวเปลือกเหนียว 13 จุด พื้นที่ 7 จังหวัด (ณ ร.ค. 64 รับซื้อแล้ว 18,699 ตัน)
- 7) จัดตลาดนัดข้าวเปลือก เป้าหมาย 100 ครั้ง ใน 62 จังหวัด
- 8) โครงการพาณิชย์ช่วยซื้อ "หมู - ข้าว" เซลล์แมนจังหวัดจับคู่ผู้ซื้อ - ผู้ขาย ในพื้นที่ ระบุข้าวเปลือก ข้าวสารคุณภาพ อาหารสัตว์โรงสี/สหกรณ์ จำนวนให้ผู้เลี้ยงสุกรและโรงงานอาหารสัตว์ เป้าหมายเบื้องต้น 1.5 แสนตัน

**การใช้ภายในประเทศ<sup>1)</sup> (ล.จ.บ.)** 17.10 17.09 17.69 16.88 -4.58

**ช่วงออกสู่ตลาด / แหล่งผลิตสำคัญ**  
- หนีปี ส.ค. - เม.ย. อุบลราชธานี นครราชสีมา ร้อยเอ็ด สุรินทร์  
- หนีปี ก.พ. - ต.ค. สุพรรณบุรี พิษณุโลก พิจิตร นครสวรรค์ อุทัย

**การขึ้นทะเบียนเกษตรกร**  
รอบ 1 4.68 ล้านครัวเรือน  
รอบ 2 0.44 ล้านครัวเรือน

**ปีการผลิต 2564/65<sup>4)</sup>**

การส่งออก (ปีปฏิทิน)	ปี 2562	ปี 2563	ปี 2564	ปี 2565	Δ %
ปริมาณส่งออก <sup>5)</sup> (ล้านตัน ขส.)	7.584	5.734	6.117	N/A	-
มูลค่าส่งออก <sup>6)</sup> (ล้านบาท)	130,585	116,043	107,758	N/A	-
(ล้าน \$US)	4,207	3,731	3,400	N/A	-
- ปริมาณส่งออก <sup>6)</sup> (ล้านตัน ขส.)			2.196	3.462	57.65
- มูลค่าส่งออก <sup>6)</sup> (ล้านบาท)			41,994	60,890	45.00
(ล้าน \$US)			1,387	1,836	32.37
- ราคาเฉลี่ย <sup>6)</sup> (ร.บ./ตัน)			631	530	-16.01

**เปรียบเทียบ ปี 2564 กับ 2565**  
ระหว่างวันที่ 1 เม.ย. - 29 มิ.ย. 65

**ประเทศคู่ค้า** สหรัฐอเมริกา อิรัก จีน แอฟริกาใต้ฮ่องกง  
ญี่ปุ่น แคนาดา เยอรมนี แองโกลา เซเนกัล เวียดนาม อินโดนีเซีย ปากีสถาน จีน ติมูพูชา

**ประเทศคู่แข่ง**

**ราคาข้าวสารส่งออกเฉลี่ยรายเดือน F.O.B.กรุงเทพฯ หน่วย : เหรียญสหรัฐ / ตัน**

ชนิดข้าว	ปี	ม.ค.	ก.พ.	มี.ค.	เม.ย.	พ.ค.	มิ.ย.	ก.ค.	ส.ค.	ก.ย.	ต.ค.	พ.ย.	ธ.ค.
หอมมะลิ	2563	1088	1057	1035	1115	1095	1095	1017	990	931	916	893	895
100%	2564	900	891	845	810	785	755	680	666	706	699	667	665
ขึ้น 2	2565	727	776	780	831	963	*885						
ข้าวขาว	2563	468	467	509	582	529	536	496	528	523	481	505	539
100%	2564	563	575	542	511	511	482	430	418	415	417	415	415
ขึ้น 2	2565	442	443	437	446	480	*440						
ข้าวขาว	2563	451	450	494	566	513	520	480	512	507	465	489	522
100%	2564	545	557	525	495	495	466	414	403	400	401	400	400
5%	2565	427	427	422	431	465	*426						
ข้าวใหม่	2563	451	450	501	566	529	538	500	517	516	477	493	522
100%	2564	545	559	529	496	498	472	428	409	405	406	404	406
5%	2565	427	426	428	442	480	*443						

ที่มา: <sup>1)</sup> USDA ณ มีนาคม 2564 <sup>2)</sup> สำนักเกษตรสหกรณ์การเกษตร <sup>3)</sup> การประชุมกำหนดความต้องการใช้ข้าว <sup>4)</sup> กรมส่งเสริมการเกษตร ณ วันที่ 9 มิถุนายน 2565 <sup>5)</sup> กรมศุลกากร <sup>6)</sup> ราคา ณ วันที่ 29 มิ.ย. 65 <sup>7)</sup> กรมการค้าต่างประเทศ <sup>8)</sup> ข้อมูลพยากรณ์ ณ มิถุนายน 2565 โดยสำนักเกษตรสหกรณ์การเกษตร <sup>9)</sup> แผนการผลิตข้าว ปี 2565/66 โดยการสำรวจ <sup>10)</sup> หมายเหตุ: ข้าวอื่นๆ หมายถึง ข้าว กข43 ข้าวอินทรีย์ และข้าวสี

**กราฟแสดงการเคลื่อนไหวราคาข้าวเปลือก**

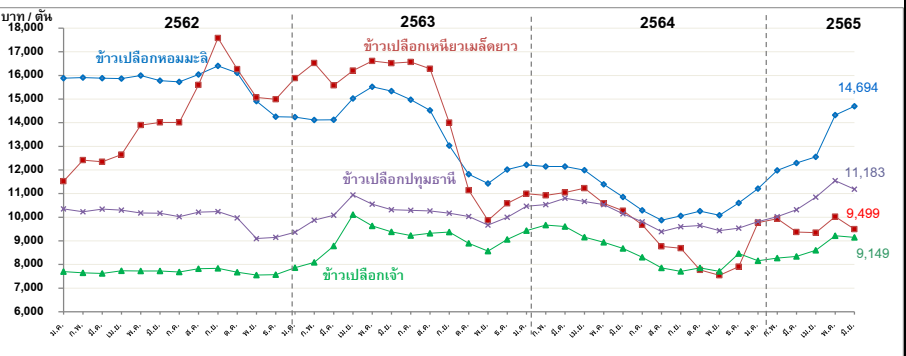

**สถานการณ์ปัจจุบัน**

**ข้าวเปลือกหอมมะลิ** ราคาปรับตัวลดลงจากปีค้าปีก่อนที่ตั้งแต่ 14,500 - 15,800 บาท เป็นตั้งแต่ 14,500 - 15,500 บาท **ข้าวเปลือกเหนียวเมล็ดยาว** ราคาปรับตัวลดลงจากปีค้าปีก่อนที่ตั้งแต่ 9,500 - 9,700 บาท เป็นตั้งแต่ 9,300 - 9,500 บาท **ข้าวเปลือกปทุมธานี** ราคาปรับตัวลดลงจากปีค้าปีก่อนที่ตั้งแต่ 11,000 - 11,700 บาท เป็นตั้งแต่ 11,000 - 11,600 บาท โดยข้าวเปลือกทั้ง 3 ชนิด มีราคาปรับตัวลดลง เนื่องจากเกษตรกรบางส่วนได้ถอนข้าวออกจากโครงการสินเชื่อชะลอการขายข้าวเปลือกนาปี ประกอบกับผู้ประกอบการโรงสีมีสต็อกเพียงพอต่อความต้องการใช้แล้ว ปริมาณข้าวในระบบจึงเพิ่มขึ้น **ข้าวเปลือกเจ้า** ราคาก่อนที่ตั้งแต่ 9,000 - 9,500 บาท

**แนวโน้ม**

**ข้าวเปลือกเจ้า** มีแนวโน้มราคาปรับตัวเพิ่มขึ้น เนื่องจากผู้ส่งออกมีความต้องการรับซื้อข้าวขาวเพื่อส่งมอบให้กับลูกค้าต่างประเทศ เนื่องจากราคาส่งออกสามารถแข่งขันในตลาดโลกได้ ซึ่งเป็นปัจจัยบวกให้ความต้องการรับซื้อข้าวเปลือกมีแนวโน้มเพิ่มขึ้นตามไปด้วย **ข้าวเปลือกหอมมะลิ ข้าวเปลือกเหนียวเมล็ดยาว และข้าวเปลือกปทุมธานี** มีแนวโน้มราคารถตัวอยู่ในเกณฑ์ดี

ราคาข้าวเปลือกเฉลี่ยรายเดือน ชนิดข้าวเปลือก	ปี	ม.ค.	ก.พ.	มี.ค.	เม.ย.	พ.ค.	มิ.ย.	ก.ค.	ส.ค.	ก.ย.	ต.ค.	พ.ย.	ธ.ค.	เฉลี่ย	ครั้งก่อน 20 - 24 มิ.ย. 65	ครั้งนี้ 30 มิ.ย. - 1 ก.ค. 65
<b>ข้าวเปลือกหอมมะลิ (36-42 กรัม)</b>	2561	15,078	16,195	16,271	16,318	16,553	17,076	16,798	16,578	16,379	16,329	16,334	15,846	16,313		
	2562	15,833	15,909	15,878	15,865	15,973	15,869	15,731	16,039	16,401	16,110	14,910	14,257	15,731		
	2563	14,241	14,113	14,121	15,024	15,516	15,334	14,972	14,522	13,029	11,816	11,428	12,016	13,844		
	2564	12,216	12,151	12,149	11,995	11,394	10,852	10,293	9,874	10,059	10,261	10,087	10,603	10,994		
	2565	11,213	11,979	12,292	12,558	14,323	*14,694							12,843	14,500 - 15,800	14,500 - 15,500
<b>ข้าวเปลือกเหนียวเมล็ดยาว</b>	2561	9,184	9,174	9,659	8,767	9,875	9,891	9,810	9,697	9,708	9,641	9,659	10,268	9,611		
	2562	11,524	12,415	12,349	12,649	13,617	14,007	14,014	15,599	17,586	16,265	15,069	14,897	14,166		
	2563	15,881	16,526	15,581	16,208	16,610	16,515	16,565	16,286	13,999	11,140	9,872	10,591	14,648		
	2564	10,992	10,923	11,050	11,225	10,586	10,279	9,677	8,768	8,693	7,767	7,543	8,831	9,694		
	2565	9,773	9,938	9,372	9,351	10,028	*9,499							9,680	9,500 - 9,700	9,300 - 9,500
<b>ข้าวเปลือกเจ้า</b>	2561	7,812	7,866	7,691	8,019	8,162	8,051	7,736	7,771	7,691	7,728	7,713	7,696	7,828		
	2562	7,704	7,646	7,629	7,739	7,714	7,723	7,687	7,818	7,835	7,673	7,555	7,573	7,691		
	2563	7,862	8,092	8,782	10,108	9,631	9,385	9,228	9,318	9,372	8,898	8,564	9,065	9,025		
	2564	9,431	9,666	9,607	9,158	8,937	8,681	8,310	7,853	7,710	7,857	7,710	7,941	8,572		
	2565	8,156	8,271	8,346	8,599	9,218	*9,149							8,623	9,000 - 9,500	9,000 - 9,500
<b>ข้าวเปลือกปทุมธานี</b>	2561	10,247	10,748	10,922	11,493	11,989	11,836	10,206	10,107	9,740	9,595	9,786	10,110	10,563		
	2562	10,351	10,230	10,344	10,301	10,180	10,173	10,027	10,214	10,238	9,972	9,100	9,148	10,023		
	2563	9,366	9,634	10,087	10,942	10,556	10,319	10,296	10,269	10,171	10,036	9,667	10,001	10,112		
	2564	10,466	10,531	10,805	10,667	10,531	10,149	9,804	9,388	9,603	9,649	9,430	9,583	10,051		
	2565	9,815	10,023	10,320	10,844	11,546	*11,183							10,622	11,000 - 11,700	11,000 - 11,600

หมายเหตุ: - ตั้งแต่เดือน พฤศจิกายน 2564 ราคาข้าวเปลือกทุกชนิด ใช้ราคาของปีการผลิต 2564/65 กรมการค้าภายใน กระทรวงพาณิชย์

มันสำปะหลัง

ประจำสัปดาห์ที่ 5 ของเดือนมิถุนายน 2565 (27 มิ.ย. - 1 ก.ค. 65)

ผลผลิต	2560	2561	2562	2563	+/- (%)
โลก (FAO)	280.52	290.62	299.03	302.66	1.21
1. ไนจีเรีย	55.07	55.87	59.41	60.00	0.99
2. คองโก	37.70	38.87	40.05	41.01	2.40
3. ไทย	30.50	29.37	31.08	29.00	-6.69
4. สาธารณรัฐกินา	19.01	20.85	19.37	21.81	12.60
5. อินโดนีเซีย	19.05	16.12	16.35	18.30	11.93
ผลผลิต	2561/62	2562/63	2563/64	2564/65	+/- (%)
ภูมิภาคอาเซียน (AFSIS) ไทย (สศก.)	77.44	77.33	80.87	81.70	1.03
ผลผลิต (ล้านตัน)	31.08	28.99	35.09	34.69	-1.15
พื้นที่เก็บเกี่ยว (ล้านไร่)	8.67	8.92	10.41	10.18	-2.21
จำนวนครัวเรือน	445,500	524,000	524,000	524,000	0.00
ผลผลิตเฉลี่ย (ตัน/ไร่)	3.59	3.25	3.37	3.41	1.19

ช่วงออกสู่ตลาดมาก ม.ค.-มี.ค. 65 ประมาณ 20.12 ลต. (58%)  
แหล่งผลิตสำคัญ นครราชสีมา 14.22% กำแพงเพชร 7.85% ชัยภูมิ 6.20% กาญจนบุรี 5.71% อุบลราชธานี 5.22%

การแปรรูป เป็นแป้งมัน : มันเส้น : เอทานอล เท่ากับ 55.67 : 34.93 : 9.40

ความต้องการใช้	2561	2562	2563	2564	2565
สมาคมฯ	45.32	40.00	40.00	42.58	42.58
การส่งออก (ตัน)	ปี 61	ปี 62	ปี 63	ปี 64	ปี 65 (ม.ค.-เม.ย.)
- มันเส้น	3,981,263	2,402,842	3,043,508	5,189,695	2,667,902
- มันอัดเม็ด	11,387,31	12,328	12,241	22,108	17,339
- แป้งมัน	3,919,122	3,779,658	3,766,348	4,797,136	1,754,945
- ผลิตภัณฑ์อื่นๆ	282,503	318,521	238,538	317,886	145,688
รวม	8,194,275	6,513,349	7,060,634	10,326,824	4,585,874
การนำเข้ามันเส้น (ตัน)	ปี 61	ปี 62	ปี 63	ปี 64	ปี 65 (ม.ค.-เม.ย.)
- กัมพูชา	1,133,931	854,980	1,396,875	1,093,541	1,136,710
- ลาว	393,559	398,524	892,483	1,303,967	1,245,419
รวมมันเส้น (ตัน)	1,527,490	1,253,504	2,289,358	2,397,508	2,382,129
คิดเป็นหัวมันสด (ตัน)	3,696,526	3,033,480	5,540,246	5,706,069	5,669,467
ปี 61	ปี 62	ปี 63	ปี 64	ปี 64 (ม.ค.-เม.ย.)	
การนำเข้าหัวมันสด(ตัน)	586,415	899,594	720,556	436,200	217,106
คิดรวมเป็นหัวมันสด (ตัน)	4,282,940	3,933,074	6,260,802	6,142,269	5,886,573

ความต้องการใช้ ส่งออก : ไซกาบในประเทศ 74 : 26  
ประเทศคู่ค้า **มันเส้น** จีน 99.49% อื่นๆ 0.51%  
**แป้งมัน** จีน 55.39 ญี่ปุ่น 11.37% อินโดนีเซีย 3.90% อื่นๆ 29.34%

ประเทศคู่แข่ง เวียดนาม กัมพูชา

1. แนวทางการบริหารจัดการตลาดมันสำปะหลัง ปี 2564/65  
คณะรัฐมนตรี มีมติเมื่อวันที่ 25 ตุลาคม 2564 อนุมัติในหลักการโครงการประกันรายได้เกษตรกรผู้ปลูกมันสำปะหลัง ปี 2564/65 ประกันราคาหัวมันสดเชื่อมโยง 25% กก.ละ 2.50 บาท ไม่เกินครัวเรือนละ 100 ตัน และไม่ซ้ำแปลง ระยะเวลาโครงการ 1 พ.ย. 64 - 31 พ.ค. 66 วงเงินช่วยเหลือ 6,811 ล้านบาท  
ผลดำเนินการ (ณ มิ.ย. 65) ประกาศราคาเกณฑ์กลาง จำนวน 8 งวด - ยังไม่มีการจ่ายชดเชย

2. มาตรการผู้ขายโครงการประกันรายได้เกษตรกรผู้ปลูกมันสำปะหลัง ปี 2564/65  
3.1 โครงการเพิ่มประสิทธิภาพการเพาะปลูกมันสำปะหลัง ปี 2564/65  
ผลดำเนินการ ธ.ก.ส. จ่ายเงินสินเชื่อแล้ว 1,613 สัญญา วงเงิน 278.08 ล้านบาท  
3.2 โครงการสินเชื่อเพื่อรวบรวมมันสำปะหลังและสร้างมูลค่าเพิ่มโดยสถาบันเกษตรกร ปี 2564/65 สนับสนุนสินเชื่อแก่สถาบันเกษตรกรที่มีการประกอบธุรกิจเกี่ยวกับมันสำปะหลัง นำไปใช้เป็นเงินทุนหมุนเวียนในการรวบรวมหรือรับซื้อมันสำปะหลังจากเกษตรกร โดยรัฐชดเชยดอกเบี้ยร้อยละ 3 ต่อปี  
ผลดำเนินการ ธ.ก.ส. จ่ายเงินสินเชื่อแล้ว 15 สัญญา วงเงิน 157.29 ล้านบาท  
3.3 โครงการชดเชยดอกเบี้ยในการเก็บสต็อกมันสำปะหลัง ปี 2564/65 ใช้สินเชื่อของธนาคารเพื่อรับซื้อมันสำปะหลังหรือมันเส้นและแปรรูป/เก็บสต็อกในรูปแบบมันเส้น/แป้งมัน เป็นการดึงผลผลิตออกจากตลาดในช่วงที่ออกมา และรัฐชดเชยดอกเบี้ยร้อยละ 3 ต่อปี ตามมูลค่าของสินค้าที่เก็บสต็อก ระยะเวลา 60 - 180 วัน  
ผลดำเนินการ อนุมัติผู้เข้าร่วมโครงการ จำนวน 110 ราย วงเงินสินเชื่อรวม 14,999.92 ลบ.  
3.4 โครงการเพิ่มศักยภาพการแปรรูปมันสำปะหลัง ปี 2564/65  
ผลดำเนินการ กลุ่มเกษตรกรเข้าร่วมโครงการแล้ว 57 กลุ่ม จำนวนเครื่องสับมัน 119 เครื่อง วงเงิน 1.78 ล้านบาท

3. แนวทางการดำเนินการเพิ่มเติม ประกาศคณะกรรมการ กกร. ปี 2565  
3.1 การแจ้งราคา ปริมาณ สถานที่เก็บ และจัดทำบัญชีคุมมันเส้น : ให้ผู้ประกอบการรับซื้อหรือจำหน่ายมันเส้น ผู้ประกอบการไม่ว่าจะมีไว้ในฐานะ ผู้มีกรรมสิทธิ์หรือแทนผู้อื่น หรือปริมาณการครอบครอง ตั้งแต่เดือน 15 เม.ย.ถึงต้นปีต่อไป จะต้องแจ้งชื่อ ชนิด ราคาซื้อ ราคาจำหน่าย ปริมาณ ที่มีอยู่ ปริมาณการซื้อ ปริมาณการได้มา ปริมาณการจำหน่าย ปริมาณการใช้ ปริมาณคงเหลือ สถานที่เก็บและจัดทำบัญชีคุมสินค้า  
3.2 การควบคุมการขนย้าย หัวมันสำปะหลังสดและมันเส้นในพื้นที่ 12 จังหวัด 48 อำเภอ ห้ามมิให้บุคคลใดขนย้ายมันสำปะหลังหรือมันเส้น ซึ่งมีปริมาณครั้งละตั้งแต่หนึ่งหมื่นกิโลกรัมขึ้นไป เข้ามาหรือออกจากท้องที่ เว้นแต่ได้รับหนังสืออนุญาตจากประธาน กกร. ระดับจังหวัดหรือผู้ซึ่งได้รับมอบหมาย  
3.3 การกำหนดหลักเกณฑ์ เงื่อนไขการรับซื้อและการแสดงราคาซื้อขายหัวมันสำปะหลังสดตามเปอร์เซ็นต์ เชื้อแป้ง ผู้ประกอบการลานมัน โรงแปง หรือโรงงานเอทานอล ต้องระบุเปอร์เซ็นต์เชื้อแป้งที่รับซื้อให้ชัดเจน สามารถปรับลดราคาซื้อขายได้ไม่เกิน กก.ละ 0.05 บาท ต่อเปอร์เซ็นต์เชื้อแป้งที่ลดลงทุก 1 เปอร์เซ็นต์ หรือเปอร์เซ็นต์สูงกว่าที่กำหนดให้ปรับเพิ่มราคาซื้อขายได้ไม่น้อยกว่า กก.ละ 0.05 บาท ต่อเปอร์เซ็นต์เชื้อแป้งที่เพิ่มขึ้นทุก 1 เปอร์เซ็นต์  
3.4 เพิ่มต้นทุนผู้ ก่อนที่มันสำปะหลัง ในรายการสินค้าควบคุม โดยมอบหมายให้ กกร. พิจารณาออกประกาศกำหนดมาตรการให้ต้องมี การขออนุญาตขนย้ายข้ามหรือออกจากพื้นที่ที่มีการระบาดของโรค โดยต้องระบุพื้นที่ที่ต้องขออนุญาตการขนย้ายหรือท้องที่ที่ห้ามขนย้าย เพื่อเป็นการป้องกัน/หยุดยั้งการแพร่ระบาดของโรคไวรัสลิซต่างมีให้กระจายในพื้นที่อื่น

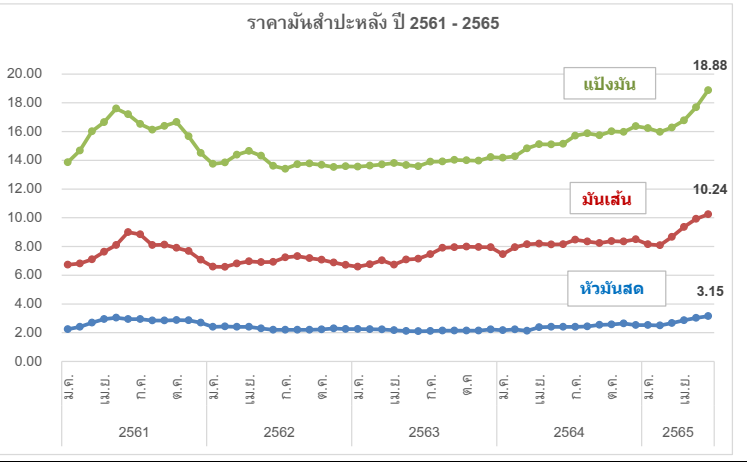

	ปี	ม.ค.	ก.พ.	มี.ค.	เม.ย.	พ.ค.	มิ.ย.	ก.ค.	ส.ค.	ก.ย.	ต.ค.	พ.ย.	ธ.ค.	เฉลี่ย	
1) เกษตรกรขายได้	- สศก. 1/	ปี 2561	2.01	2.12	2.36	2.51	2.55	2.47	2.38	2.43	2.55	2.47	2.32	2.38	
	ปี 2562	2.23	2.16	2.17	2.13	1.93	1.67	1.65	1.71	1.65	1.70	1.87	1.98	1.90	
	ปี 2563	1.95	1.92	1.90	1.74	1.67	1.63	1.64	1.71	1.76	1.74	1.82	2.04	1.79	
	ปี 2564	2.03	2.07	2.13	2.08	1.92	1.91	1.96	2.02	2.11	2.09	2.18	2.27	2.06	
	ปี 2565	2.29	2.30	2.30	2.40	2.51	2.56	2.64						2.43	
	- จ.นครราชสีมา 2/	ปี 2561	2.24	2.40	2.70	2.94	3.04	2.95	2.85	2.85	2.85	2.88	2.86	2.70	2.77
	ปี 2562	2.53	2.42	2.40	2.39	2.29	2.20	2.20	2.20	2.20	2.24	2.29	2.26	2.30	
	ปี 2563	2.25	2.24	2.22	2.17	2.11	2.10	2.11	2.15	2.15	2.14	2.14	2.23	2.17	
	ปี 2564	2.17	2.22	2.25	2.38	2.40	2.40	2.40	2.44	2.55	2.57	2.64	2.53	2.41	
	ปี 2565	2.53	2.54	2.67	2.86	3.03	3.10	3.15						2.84	
2) ราคาส่งออก F.O.B.	มันเส้น	ปี 2561	6.73	6.82	7.10	7.63	8.10	8.49	8.48	7.73	7.82	7.90	7.69	7.08	7.63
		ปี 2562	6.72	6.58	6.82	6.98	6.92	6.92	7.24	7.31	7.16	7.07	6.88	6.69	6.94
		ปี 2563	6.61	6.76	7.03	6.76	7.08	7.14	7.46	7.91	7.94	7.99	7.96	7.95	7.38
		ปี 2564	7.46	7.95	8.15	8.20	8.14	8.16	8.47	8.35	8.24	8.38	8.35	8.50	8.20
		ปี 2565	8.14	8.09	8.67	9.36	9.92	10.16	10.24						9.23
	แป้งมัน	ปี 2561	13.86	14.67	16.02	16.65	17.39	17.06	16.42	15.94	16.27	16.66	15.67	14.51	15.93
		ปี 2562	14.06	13.88	14.39	14.65	14.26	13.61	13.44	13.70	13.74	13.67	13.53	13.57	13.87
		ปี 2563	13.56	13.63	13.72	13.79	13.67	13.59	13.90	13.92	14.02	14.00	13.97	14.22	13.83
		ปี 2564	14.18	14.27	14.83	15.12	15.10	15.15	15.71	15.88	15.74	16.01	15.97	16.37	15.36
		ปี 2565	16.20	15.98	16.28	16.78	17.69	18.68	18.88						17.21

หมายเหตุ : 1/ หัวมันสดลดจาก สศก. 2/ หัวมันสดเชื่อมโยง 25% จาก พ.ณ.จ. กรมการค้าภายใน กระทรวงพาณิชย์

ยางพารา

สัปดาห์ที่ 5 ของเดือนมิถุนายน 2565 (27 มิ.ย. - 1 ก.ค.65)

	ปี 2562	ปี 2563	ปี 2564 <sup>F</sup>	ปี 2565 <sup>F</sup>	Δ%
ผลผลิตโลก <sup>1</sup> (ล้านตัน)	13.84	13.60	13.54		-
- อินโดนีเซีย	3.30	3.04	3.12		-
- เวียดนาม	1.19	1.23	1.23		-
- มาเลเซีย	0.64	0.51	0.53		-
- ไทย (สศก.)	4.77	4.86	4.91	4.98	1.43
การส่งออกโลก (ล้านตัน)	11.61	11.59	12.49		-
- อินโดนีเซีย	2.58	2.46	2.66		-
- เวียดนาม	1.64	1.67	1.84		-
- มาเลเซีย	1.06	1.10	1.07		-
- ไทย (สศก.)	3.94	3.35	4.71	1.68	(ม.ค.-เม.ย.65)
การใช้โลก <sup>1</sup> (ล้านตัน)	13.91	12.95	14.03		-
- ไทย <sup>1</sup>	0.66	0.58	0.92	0.37	(ม.ค.-มิ.ค.65)
ช่วงออกสู่ตลาด	ตลอดทั้งปี ออกมาก ธ.ค. (12.13%) - ม.ค. (10.98%)				
แหล่งผลิตสำคัญ	สุราษฎร์ธานี สงขลา นครศรีธรรมราช ตรัง ยะลา				
เนื้อที่กรี๊ดได้ (ล้านไร่)	20.46	21.98	21.93	21.84	-0.41
ผลผลิต/เนื้อที่กรี๊ด (กก.)	237	221	223	228	2.24
มูลค่าส่งออก (ล้านบาท)	190,632	181,931	246,910	93,934	(ม.ค.-เม.ย.65)
ตลาดส่งออกสำคัญ	จีน มาเลเซีย ญี่ปุ่น อเมริกา เกาหลีใต้				
ประเทศคู่แข่ง	อินโดนีเซีย มาเลเซีย เวียดนาม				

หมายเหตุ <sup>F</sup> = ประมาณการจาก สศก. , <sup>1</sup> = จาก สศก.

ราคา หน่วย : บาท/กก.	สป.5 (1ก.ค.65)	สป.4 (24 มิ.ย.65)	+ เพิ่ม / - ลด (บาท/กก.) (%)	
- ยางแผ่นดิบ ชั้น 3	60.22	62.50	-2.28	-3.65%
- ยางแผ่นรมควัน ชั้น 3	62.05	63.55	-1.50	-2.36%
- น้ำยางสด โรงงานรับซื้อ	52.80	54.60	-1.80	-3.30%
- ยางก้อนถ้วย (DRC 50%)	24.35	24.30	0.05	0.21%
- ยางแผ่นรมควัน ชั้น 3 C&F โตเกียว *	-	-	-	-
- ยางแผ่นรมควัน ชั้น 3 FOB สิงคโปร์ *	-	-	-	-

หมายเหตุ : สป.5 = \* ไม่มีรายงานราคาในสัปดาห์นี้

**สถานการณ์**

ปริมาณยางออกสู่ตลาดต่อเนื่อง ส่วนความต้องการชะลอลง จากต้นทุนค่าขนส่งเพิ่มขึ้น รวมทั้งการขาดแคลนชิปเซมิคอนดักเตอร์ที่เป็นส่วนประกอบสำคัญในการผลิตรถยนต์ ประกอบกับในช่วงที่ผ่านมาราคายางเคลื่อนไหวในเกณฑ์สูงทำให้มีการปรับฐานการซื้อขายยางแผ่นดิบและน้ำยางสดเพื่อให้สามารถแข่งขันได้ ส่งผลให้ราคายางโดยเฉลี่ยปรับตัวลดลง ส่วนราคายางก้อนถ้วยปรับตัวสูงขึ้นเล็กน้อย โดยผู้ประกอบการยังมีความต้องการเนื่องจากเก็บได้นานและเป็นวัตถุดิบในการผลิตยางแท่งให้ได้คุณภาพสูง

1. การช่วยเหลือเกษตรกรและผู้ประกอบการอุตสาหกรรมยางพารา (กยท.)
  - 1) โครงการสนับสนุนสินเชื่อผู้ประกอบการผลิตผลิตภัณฑ์ยาง วงเงินสินเชื่อ 25,000 ล้านบาท ระยะเวลาดำเนินงาน ปี 2559 - 2569
  - 2) โครงการสนับสนุนสินเชื่อเงินทุนหมุนเวียนแก่สถาบันเกษตรกรเพื่อรวบรวมยาง วงเงิน 10,000 ล้านบาท ระยะเวลาดำเนินการ 1 เม.ย.63 - 31 มี.ค.67
  - 3) โครงการส่งเสริมการใช้ยางในหน่วยงานภาครัฐ ระยะเวลา ต.ค.62 - ก.ย.65
  - 4) โครงการสนับสนุนสินเชื่อเป็นเงินทุนหมุนเวียนแก่ผู้ประกอบการยาง (ยางแท่ง) วงเงิน 20,000 ล้านบาท ระยะเวลาดำเนินงาน ม.ค.63 - ธ.ค.65
  - 5) โครงการสนับสนุนสินเชื่อเป็นเงินทุนหมุนเวียนแก่ผู้ประกอบการไม้ยางและผลิตภัณฑ์ วงเงิน 20,000 ล้านบาท ระยะเวลาดำเนินงาน ต.ค.63 - ก.ย.65
  - 6) โครงการประกันรายได้เกษตรกรชาวสวนยาง : ประกันรายได้ยาง 3 ชนิด ราคาเป้าหมาย ยางแผ่นดิบ กก.ละ 60 บาท , น้ำยางสด (DRC100%) กก.ละ 57 บาท และยางก้อนถ้วย (DRC50%) กก.ละ 23 บาท
    - **ระยะที่ 1 :** วงเงินประกัน 25,819.92 ล้านบาท ระยะเวลาประกัน ต.ค.62 - มี.ค.63  
ผล : จ่ายเงินให้เกษตรกร 1,272,883 ราย เป็นเงิน 24,172.44 ล้านบาท คิดเป็นร้อยละ 93.62
    - **ระยะที่ 2** วงเงินประกัน 9,717.995 ล้านบาท ระยะเวลาประกัน ต.ค.63 - มี.ค.64  
ผล : จ่ายเงินให้เกษตรกรแล้ว รวม 1.45 ล้านราย เป็นเงิน 7,453.49 ล้านบาท คิดเป็นร้อยละ 76.70
    - **ระยะที่ 3** วงเงินประกัน 9,783.61 ล้านบาท ระยะเวลาประกัน ต.ค.64 - มี.ค.65 ผล : (24 พ.ค.65) กำหนดราคาอ้างอิงครบ 6 งวด แล้ว/ เกษตรกรได้รับรองสิทธิได้รับเงินแล้ว 1.585 ล้านราย เป็นเงิน 2,313.05 ล้านบาท

2. การกำกับดูแลด้านปริมาณ กำหนดให้ผู้ประกอบการยางที่มีการรับซื้อยาง 7 ประเภท ปริมาณรับซื้อเดือนละ 5,000 กก.ขึ้นไป ต้องแจ้งปริมาณการซื้อ จำหน่าย ใช้ไป คงเหลือและสถานที่เก็บ และจัดทำบัญชีคุมรายวันเพื่อให้ตรวจสอบได้ทุกเวลา

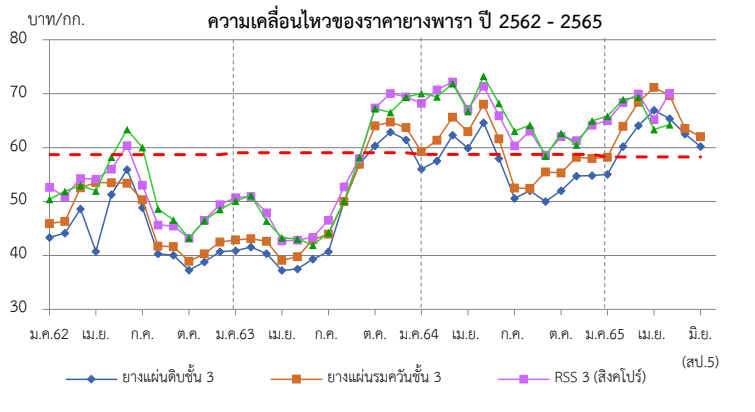

ราคา (บาท/กก.)	ปี	ม.ค.	ก.พ.	มี.ค.	เม.ย.	พ.ค.	มิ.ย.	ก.ค.	ส.ค.	ก.ย.	ต.ค.	พ.ย.	ธ.ค.	เฉลี่ย
ยางแผ่นดิบ ชั้น 3	2562	41.49	42.00	46.67	48.23	49.02	53.34	47.40	38.05	38.16	33.79	37.04	38.68	42.82
ท้องถิ่น จ.สงขลา (กยท.)	2563	39.05	39.53	38.49	35.03	35.64	36.79	38.39	45.03	51.26	57.72	55.24	58.59	44.23
	2564	54.15	55.13	59.93	57.04	61.82	57.03	48.62	50.22	48.14	50.30	52.59	53.01	54.00
	2565	53.15	58.52	61.57	63.07	62.12	62.01	57.45	(1 ก.ค.65)					59.70
ตลาดกลาง	2562	43.32	44.12	48.65	40.76	51.32	55.94	48.84	40.31	40.04	37.26	38.78	40.69	44.17
เฉลี่ย 3 ตลาด	2563	40.88	41.54	40.33	37.21	37.48	39.32	40.71	50.01	56.90	60.34	62.87	61.46	47.42
(สุราษฎร์ นครศรีฯ สงขลา) (กยท.)	2564	56.00	57.54	62.31	59.91	64.60	58.00	50.60	52.02	50.00	52.01	54.73	54.84	56.05
	2565	55.05	60.02	64.07	66.91	64.23	63.98	60.22	(1 ก.ค.65)					62.07
ยางแผ่นรมควันชั้น 3 (กยท.)	2562	45.81	46.28	52.51	53.97	53.87	58.54	50.34	41.76	41.72	39.00	40.44	42.53	47.23
	2563	42.94	43.75	42.58	39.72	39.88	42.93	43.90	50.12	56.91	64.17	64.69	63.80	49.62
	2564	59.19	61.46	65.39	62.81	68.25	61.28	52.72	55.36	52.44	55.26	58.25	57.99	59.20
	2565	58.22	63.95	68.42	71.14	68.81	66.45	62.05	(1 ก.ค.65)					65.58
ตลาดสิงคโปร์ (F.O.B.) (กยท.)	2561	50.39	50.91	54.30	54.15	56.03	60.40	53.05	45.63	45.46	43.19	46.55	49.43	50.79
	2562	50.73	49.75	47.90	43.29	42.86	43.36	46.54	52.71	57.96	67.36	70.05	69.42	53.49
	2563	68.21	69.44	72.18	67.12	71.36	66.09	60.33	63.07	58.59	62.07	63.30	63.97	65.48
	2565	65.01	68.35	70.05	70.21	64.13	73.79	-	-					68.59
ตลาดโตเกียว (C&F) (กยท.)	2562	52.63	51.88	52.99	51.95	58.23	63.38	60.03	48.63	46.56	43.24	46.45	48.56	52.04
	2563	50.10	50.50	46.41	42.70	43.05	41.91	44.23	50.12	58.21	67.24	66.55	69.36	52.53
	2564	70.06	70.71	71.85	66.70	73.23	68.36	63.06	64.16	58.44	62.66	63.47	64.69	66.45
	2565	65.81	68.94	69.34	68.03	71.52	65.90	-	-					68.26

# สับปะรด

ประจำสัปดาห์ที่ 5 เดือนมิถุนายน 2565 (วันที่ 27 มิ.ย. - 1 ก.ค.65)

ผลผลิต	2562	2563	2564	2565	± %Δ
โลก (ล้านตัน)	27.93	28.05	28.50	n/a	
ไทย (ล้านตัน)	1.825	1.680	1.725	1.772	2.72
ช่วงผลผลิตออกมาก	รุ่นที่ 1 พ.ค. - มิ.ย. และ รุ่นที่ 2 ต.ค. - ธ.ค.				
แหล่งเพาะปลูก	ประจวบคีรีขันธ์ ระยอง ราชบุรี ชลบุรี และเพชรบุรี				
พื้นที่เก็บเกี่ยว (ไร่)	485,399	449,777	455,492	457,255	0.39
ผลผลิตเฉลี่ย (กก./ไร่)	3,760	3,737	3,789	3,875	2.27
การใช้	(พยากรณ์)				
-บริโภคสด (ล้านตัน)	0.219	0.202	0.207	0.213	2.90
-แปรรูปกระป๋อง+น้ำ (ล้านตันสด)	1.606	1.478	1.518	1.559	2.70
ส่งออก (กรมศุลกา)	(ม.ค.-เม.ย.)				
- ปริมาณ (ล้านตัน)	0.515	0.361	0.456	0.181	26.32
- มูลค่า (ล้านบาท)	15,659	15,174	19,959	8,136	31.53
ประเทศคู่ค้า (ข้อมูล ปี 2564)					
สับปะรดกระป๋อง	สหรัฐอเมริกา 32% เยอรมนี 6% รัสเซีย 7%				
น้ำสับปะรดเข้มข้น	เนเธอร์แลนด์ 33% สหรัฐอเมริกา 26% สเปน 7%				
สับปะรดกวน	สหรัฐอเมริกา 33% รัสเซีย 11% จีน 5%				
สับปะรดสด	จีน 88% เมียนมา 3% สิงคโปร์ 2%				
อื่นๆ - อบแห้ง	รัสเซีย 22% จีน 12% ยูเครน 10%				
- แช่แข็ง	จีน 37% ญี่ปุ่น 17% รัสเซีย 14%				
ประเทศคู่แข่ง	ฟิลิปปินส์ อินโดนีเซีย คอสตาริกา บราซิล				
อัตราแปรสภาพ	สับปะรดกระป๋อง : สับปะรดสด = 1 : 3.3				
	น้ำสับปะรด : สับปะรดสด = 1 : 4				
	สับปะรดแห้ง/กวน : สับปะรดสด = 1 : 5				
	สับปะรดแช่แข็ง : สับปะรดสด = 1 : 2.5				

## 1. สถานการณ์โลก

ปี 2564 ผลผลิตเพิ่มขึ้นจากปี 2563 ประมาณร้อยละ 1.83 เนื่องจาก สภาพอากาศเอื้ออำนวย ทำให้สับปะรดภาพรวมปรับเพิ่มขึ้น

## 2. สถานการณ์การผลิตและตลาดของไทย

**2.1 การผลิต** ปี 2565 สศก. พยากรณ์เนื้อที่เก็บเกี่ยวทั้งประเทศจะเพิ่มขึ้นจากปีที่ผ่านมา เนื่องจากราคาข้าวสาลีสูงขึ้นตั้งแต่ช่วงกลางปี 2562 ต่อเนื่องปี 2563 เกษตรกรจึงกลับมาดูแลแปลงและขยายพื้นที่การปลูกสับปะรด ปริมาณน้ำฝนเพียงพอส่งผลให้ผลผลิตต่อไร่เพิ่มขึ้นจากปีที่ผ่านมา และผลผลิตภาพรวมทั้งประเทศเพิ่มขึ้น

**2.2 การตลาด** ปี 2565 คาดว่าภาพรวมปริมาณผลผลิตจะเพียงพอต่อความต้องการของโรงงานแปรรูป ราคาที่เกษตรกรขายได้เคลื่อนไหวอยู่ในเกณฑ์ปกติ แต่ปัจจัยจากสถานการณ์ COVID-19 ในตลาดหลักสำคัญ อาจส่งผลให้ตลาดชะลอตัว คำสั่งซื้อลดลง รวมถึงปัญหาด้านโลจิสติกส์ (ตู้ขาด ค่าระวางสูง) และขาดแคลนแรงงานต่างด้าว อาจทำให้โรงงานลดกำลังการผลิตลง กระทบต่อเนื่องต่ออุตสาหกรรมทั้งระบบ

## 3. มาตรการ

- คกก.นโยบายสับปะรดแห่งชาติ มอบหมายให้ ศพจ. บริหารจัดการและแก้ไข ปัญหาสับปะรดในพื้นที่ที่ระบบในเบื้องต้นก่อน หากไม่สามารถแก้ไขปัญหาได้ด้วยกลไกระดับจังหวัด ให้นำเสนอคณะอนุกรรมการฯ และคณะกรรมการนโยบายฯ ต่อไป

- มุ่งเน้นการทำ contract farming ระหว่างโรงงานกับเกษตรกร ให้เป็นรูปธรรม

## 4. คณะกรรมการดูแลสินค้าสับปะรด

คกก.นโยบายและพัฒนาสับปะรดแห่งชาติ ได้มีมติเมื่อวันที่ 2 ก.ค.63 เห็นชอบให้ แต่งตั้งคณะอนุกรรมการ 2 คณะ ได้แก่

- คณะอนุกรรมการขับเคลื่อนการพัฒนาสับปะรด (ด้านผลิต แปรรูป ตลาด) โดยมี ประธานและฝ่ายเลขาร่วมจาก 3 หน่วยงาน คือ กษ. อก. และ พณ.

- คณะอนุกรรมการจัดทำแผนปฏิบัติการด้านสับปะรด พ.ศ. 2563-2565 โดยมี ปลัด กษ. เป็นประธาน รองปลัด พณ. และ อก. เป็นรองประธาน และ สศก. กส. คน. สศ. สศอ. เป็นฝ่ายเลขานุการร่วม

## สถานการณ์ปัจจุบัน

สศก.พยากรณ์ (พ.ค.65) ผลผลิตปี 2565 1.772 ล้านตัน เพิ่มขึ้นจากปี 2564 ร้อยละ 2.68 โดยผลผลิตจะออกสู่ตลาดมาก 2 ช่วง ได้แก่ พ.ค.-มิ.ย. (ร้อยละ 24) และ พ.ย. (ร้อยละ 10) ซึ่งผลผลิตจะออกสู่ตลาดมากพร้อมกันทั่วประเทศ โดยโรงงานจะรับซื้อผลผลิตในพื้นที่และใน contract farming ก่อน ถ้ามีกำลังการผลิตคงเหลือ จึงจะรับซื้อผลผลิตนอกพื้นที่/contract โดยสัปดาห์นี้ผลผลิตออกสู่ตลาดลดลง ส่งผลให้ราคาปรับตัวสูงขึ้นตามลำดับ สถานการณ์เริ่มกลับสู่ภาวะปกติ

สำหรับการส่งออก ปี 2564 ส่งออกได้รวม 0.456 ล้านตัน มูลค่า 19,959 ลบ. โดยปริมาณและมูลค่า เพิ่มขึ้นจากปี 2563 ร้อยละ 26 และร้อยละ 31 ตามลำดับ สำหรับปี 2565 หากสถานการณ์ COVID-19 คลี่คลาย คาดว่าการส่งออกจะขยายตัว จากความต้องการผลิตภัณฑ์สับปะรดของตลาดต่างประเทศที่มีอยู่ต่อเนื่อง

ราคาเกษตรกรขายได้ ปี 2562 - 2565 (บ./

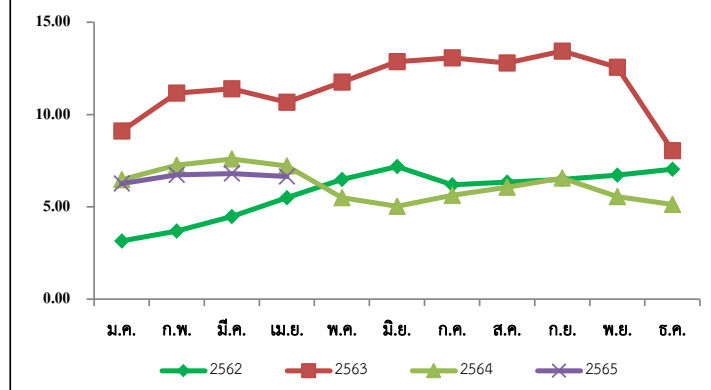

## ราคาสับปะรดโรงงานที่เกษตรกรขายได้ (บาท/กก.)

ปี	ม.ค.	ก.พ.	มี.ค.	เม.ย.	พ.ค.	มิ.ย.	ก.ค.	ส.ค.	ก.ย.	ต.ค.	พ.ย.	ธ.ค.	เฉลี่ย
2561	3.32	4.25	3.76	2.93	2.29	1.75	2.09	2.32	3.12	3.35	2.83	2.86	2.97
2562	3.15	3.69	4.48	5.49	6.48	7.18	6.19	6.34	6.48	6.72	7.04	7.76	5.91
2563	9.11	11.16	11.39	10.67	11.76	12.87	13.07	12.80	13.44	12.56	8.05	6.24	10.68
2564	6.47	7.26	7.59	7.21	5.49	5.03	5.63	6.06	6.56	5.56	5.13	5.61	6.16
2565	6.26	6.73	6.80	6.65	5.62	6.80							6.41

เงาะ

ประจำสัปดาห์ที่ 5 เดือนกรกฎาคม 2565 (27 มิถุนายน - 1 กรกฎาคม 2565)

	2562	2563	2564	2565	%	
<b>ผลผลิต (ตัน)</b>	279,980	270,053	283,619	280,264	-1.18	<b>1. สถานการณ์การผลิต ปี 2565</b> สำนักงานเศรษฐกิจการเกษตร ปรับลดคาดการณ์ว่าผลผลิต ปี 2565 จาก 300,608 ตัน เหลือ 280,264 ตัน เนื่องจากสภาพไม่เอื้ออำนวยต่อการออกดอกติดผล โดยผลผลิตภาคใต้ที่จะออกสู่ตลาดมีปริมาณลดลงเหลือเพียง 41,858 ตัน  <b>2. แผนด้านการตลาด</b> มาตรการด้านการตลาดในประเทศและต่างประเทศ 18 มาตรการบริหารจัดการผลไม้ ปี 2565 ดังนี้ (1) เร่งรัดตรวจและรับรอง GAP เป้าหมายไม่น้อยกว่า 120,000 แปลง (2) ช่วยเกษตรกร ผู้ประกอบการส่งออก กระจายผลผลิตผลไม้ ออกนอกแหล่งผลิต กก.ละ 3 บาท (80,000 ตัน) (3) เสริมสภาพคล่องผู้ส่งออก : สนับสนุนดอกเบี้ย 3% ระยะเวลา 6 เดือน (4) สนับสนุนให้ทำเกษตรพันธสัญญาการทาสัญญาซื้อขายล่วงหน้า/สัญญาข้อตกลง (30,000 ตัน) (5) ส่งเสริมการบริโภคผลไม้ในประเทศ : โทลคผลไม้ขึ้นเครื่องบินในประเทศฟรี 25 กก. (6) สนับสนุนกล่อง พร้อมค่าจัดส่งผลไม้จากเกษตรกร กลุ่มเกษตรกร สหกรณ์ไปยังผู้บริโภคโดยตรง (300,000 กล่อง) (7) สนับสนุนรถเร็ว รถ mobile ไปรับซื้อผลไม้ และนำออกจำหน่ายผู้บริโภคโดยตรง (15,000 ตัน) (8) ประสานงานกับห้างท้องถิ่นและปั๊มน้ำมันต่างๆ เปิดพื้นที่ระบายผลไม้ให้กับเกษตรกร (5,000 ตัน) (9) เซลล์โปรโมชัน ส่งเสริมการขายไม้ในต่างประเทศ (จัดงาน Thai Fruits Golden Months) 12 เมืองในจีน (10) เจรจาจับคู่ซื้อขายผลไม้ทางธุรกิจในระบบออนไลน์ (OBM) เน้นตลาดใหม่ (11) ส่งเสริมการส่งออกผลไม้ในรูปแบบ Hybrid line : การจัดงานส่งเสริมการบริโภค (THAIFEX - ANUGA Asia) (12) ประชาสัมพันธ์ผลไม้ไทยในประเทศต่างๆ ทั่วโลก 5 ภาษา (อังกฤษ ไทย จีน ญี่ปุ่น เกาหลี) (13) อบรมให้ความรู้เกษตรกร : เรื่องการค้าออนไลน์ และหลักสูตรการส่งออกเบื้องต้น (1,000 ราย) (14) ผ่อนปรนกฎระเบียบการเคลื่อนย้ายแรงงานระหว่างภาค (15) กอ.รมน.สนับสนุนกำลังพลช่วยเก็บเกี่ยวและขนย้ายผลไม้ (16) เซลล์แมนจังหวัดและเซลล์แมนประเทศช่วยระบายผลไม้ของเกษตรกรทั้งในและต่างประเทศ (17) บังคับใช้กฎหมายโดยเคร่งครัด : พ.ร.บ.ว่าด้วยราคาสินค้าและบริการ พ.ร.บ.มาตราชั่งตวงวัด และพ.ร.บ.การแข่งขันทางการค้า (18) เร่งรัดเปิดด่านชายแดนทั้ง 9 ด่านใน 4 จังหวัดชายแดนภาคใต้ (สงขลา สตูล ยะลา นราธิวาส)  <b>3. คณะกรรมการดูแลสินค้าผลไม้</b> สินค้าผลไม้มีคณะกรรมการพัฒนาและบริหารจัดการผลไม้ดูแลรับผิดชอบ โดยมีรัฐมนตรีว่าการกระทรวงเกษตรและสหกรณ์เป็นประธาน และอธิบดีกรมส่งเสริมการเกษตรเป็นกรรมการและเลขานุการ
- ภาคตะวันออก	191,504	211,090	198,060	216,811	9.47	
- ภาคใต้	71,609	43,119	65,882	41,858	-36.47	
- ภาคอื่นๆ	16,867	15,844	19,677	21,595	9.75	
<b>แหล่งผลิตสำคัญ</b>						
- ภาคตะวันออก	เม.ย. - มิ.ย. ตรัง จันทบุรี และระยอง					
- ภาคใต้	ก.ค. - ก.ย. สุราษฎร์ธานี นครศรีธรรมราช และนราธิวาส					
<b>พื้นที่ให้ผล (ไร่)</b>	213,609	211,377	208,384	207,134	-0.60	
<b>ผลผลิต/ไร่ (กก.)</b>	1,311	1,278	1,361	1,353	-0.59	
<b>การส่งออก</b>						
- ผลสด ปริมาณ (ตันสด)	15,912	11,796	11,828 <sup>(ม.ค. - มิ.ย.)</sup>	1,201		
มูลค่า (ล้านบาท)	294	172	240	25		
- แปรรูป ปริมาณ (ตันสด)	4,644	2,825	2,785	906		
มูลค่า (ล้านบาท)	222	155	163	49		
<b>ประเทศคู่ค้า</b>						
- เงาะสด	มาเลเซีย 38% เวียดนาม 29% ลาว 14%					
- เงาะกระป๋อง	จีน 20% กัมพูชา 19% เกาหลี 12%					
- เงาะกระป๋องสอดสับประด	อเมริกา 56% มาเลเซีย 16% สิงคโปร์ 8%					
<b>สัดส่วนผลไม้</b>						
- บริโภคสดภายในประเทศ	95%					
- ส่งออก	5%					

**สถานการณ์ปัจจุบัน**  
 เงาะภาคตะวันออก ออกสู่ตลาดเกือบหมดแล้ว ส่วนเงาะภาคใต้ออกสู่ตลาดมากขึ้น แต่ปริมาณไม่มากนัก ราคาที่เกษตรกรขายได้เฉลี่ยก็โลกร้อนละ 21.25 บาท

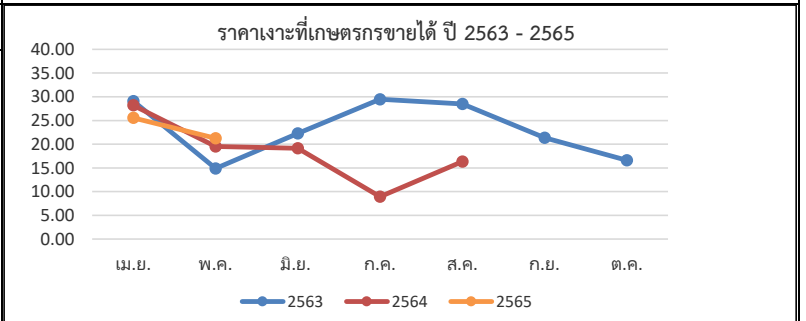

ปี	ม.ค.	ก.พ.	มี.ค.	เม.ย.	พ.ค.	มิ.ย.	ก.ค.	ส.ค.	ก.ย.	ต.ค.	พ.ย.	ธ.ค.	เฉลี่ย
2561	-	-	-	37.64	35.21	17.41	28.92	14.93	14.56	27.50	28.25	-	23.14
2562	-	-	-	25.67	24.59	28.24	29.03	18.55	16.02	13.28	-	-	25.82
2563	-	-	-	29.06	14.88	22.25	29.48	28.47	21.35	16.58	-	-	23.48
2564	-	-	-	-	28.19	19.53	19.16	8.93	16.36	-	-	-	19.46
2565	-	-	-	-	25.55	21.25	21.25	21.25	21.25	21.25	-	-	46.80

ที่มา : สำนักงานเศรษฐกิจการเกษตร

มังคุด

ประจำสัปดาห์ที่ 5 เดือนมิถุนายน 2565 (วันที่ 27 มิถุนายน - 1 กรกฎาคม 2565)

	2562	2563	2564	2565 <sup>f</sup>	% Δ
<b>ผลผลิต (ตัน)</b>	352,800	336,873	270,773	283,574	4.73
- ตะวันออก	180,318	213,226	107,450	222,655	107.22
- ใต้	172,098	122,616	162,477	59,659	-63.28
- อื่นๆ	384	1,019	846	1,260	48.94
<b>ช่วงผลผลิตออกมา/แหล่งผลิตสำคัญ</b>					
- ตะวันออก	พ.ค. - มิ.ย. (จังหวัด สุราษฎร์ธานี และระยอง)				
- ใต้	มิ.ย. - ส.ค. (นครศรีธรรมราช ชุมพร และระนอง)				
<b>พื้นที่ให้ผล (ไร่)</b>	426,679	430,096	424,777	419,692	-1.20
<b>ผลผลิตเฉลี่ย(กก./ไร่)</b>	827	783	637	676	6.12
<b>มูลค่าผลผลิต (ล้านบาท)</b>	10.24	13.35	13.21	N/A	
<b>การบริโภค (ตัน)</b>					
- บริโภคสด	-55,189	47,425	13,552	N/A	
- แปรรูป	-568	479	1,505	N/A	
<b>การส่งออก (สด+แช่แข็ง)</b>				(ม.ค. - เม.ย.)	
- ปริมาณ (ตัน)	408,557	291,378	255,716	4,099	
- มูลค่า (ล้านบาท)	16,694	14,997	17,051	379	
<b>ประเทศคู่ค้า</b>					
- มังคุดสด	จีน 90% เวียดนาม 7% อื่นๆ 3%				
- มังคุดแช่แข็ง	สหรัฐอเมริกา 46% เกาหลี 33% อื่นๆ 21%				

**1. สถานการณ์การผลิตและการตลาด**

**1.1 ผลผลิต** ปี 2565 สศก. คาดว่าผลผลิตมีแนวโน้มเพิ่มขึ้นจากปี 2564 เนื่องจากสภาพอากาศเอื้ออำนวยเป็นปกติ มีปริมาณน้ำเพียงพอในช่วงก่อนออกดอก และไม่มีฝนตกในช่วงออกดอก รวมทั้งอุณหภูมิเหมาะสม ทำให้ดอกออกและติดผลดี ประกอบกับต้นมังคุดได้พักสะสมอาหารจากการที่ติดผลน้อยเมื่อปีก่อน ส่งผลให้ผลผลิตมังคุดในปี 2565 คาดว่าจะเพิ่มขึ้นจากปีก่อน

**1.2 การตลาด** จากสถานการณ์การแพร่ระบาดของ COVID-19 ส่งผลให้ตลาดส่งออกหลัก (จีน) บังคับใช้มาตรการควบคุมโรคโควิด (Zero COVID) กับสินค้านำเข้าจากต่างประเทศ โดยเฉพาะสินค้าเกษตรและอาหาร ให้มีการปนเปื้อนเป็น 0 ส่งผลให้การส่งออกผลไม้ทางบกติดขัดและชะงักงัน

**2. แนวทางการตลาดของกระทรวงพาณิชย์**

**มาตรการด้านการตลาดในประเทศและต่างประเทศ 18 มาตรการบริหารจัดการผลไม้ ปี 2565** ดังนี้

(1) เร่งรัดตรวจและรับรอง GAP เป้าหมายไม่น้อยกว่า 120,000 แปลง (2) ส่งเสริมเกษตรกร ผู้ประกอบการ ล้าง กระจายผลผลิตผลไม้ส่งออกแหล่งผลิต กก.ละ 3 บาท (80,000 ตัน) (3) เสริมสภาพคล่องผู้ส่งออก : สนับสนุนดอกเบี้ย 3% และช่วยผู้ส่งออก กก.ละ 5 บาท (60,000 ตัน) (4) สนับสนุนให้ทำเกษตรพันธสัญญา การทำสัญญาซื้อขายล่วงหน้า/สัญญาข้อตกลง (30,000 ตัน) (5) ส่งเสริมการบริโภคผลไม้ในประเทศ : โหลดผลไม้ขึ้นเครื่องบินในประเทศ ฟรี 25 กก. (6) สนับสนุนกล่อง พร้อมค่าจัดส่งผลไม้จากเกษตรกร กลุ่มเกษตรกร สหกรณ์ไปยังผู้บริโภคโดยตรง (300,000 กล่อง) (7) สนับสนุนรถรูด mobile ไปรับซื้อผลไม้ และนำออกจำหน่ายสู่ผู้บริโภคโดยตรง (15,000 ตัน) (8) ประสานงานกับห้างท้องถิ่นและปั๊มน้ำมันต่างๆ เปิดพื้นที่ระบายผลไม้ให้กับเกษตรกร (5,000 ตัน) (9) เซลล์โปรโมชันส่งเสริมการขายผลไม้ในต่างประเทศ (จัดงาน Thai Fruits Golden Months) 12 เมืองในจีน (10) เจรจาจับคู่ซื้อขายผลไม้ทางธุรกิจในระบบออนไลน์ (OBM) เน้นตลาดใหม่ (11) ส่งเสริมการส่งออกผลไม้ในรูปแบบ Hybrid line : การจัดงานส่งเสริมการบริโภคผลไม้ระดับนานาชาติ (THAIFEX - ANUGA Asia) (12) ประชาสัมพันธ์ผลไม้ไทยไปในประเทศต่างๆ ทั่วโลก 5 ภาษา จัดทำคลิปวิดีโอและ Infographic 5 ภาษา (อังกฤษ ไทย จีน ญี่ปุ่น เกาหลี) (13) อบรมให้ความรู้เกษตรกร : เรื่องการค้าออนไลน์ และหลักสูตรการส่งออกเบื้องต้น (1,000 ราย) (14) ผ่อนปรนกฎระเบียบการเคลื่อนย้ายแรงงานระหว่างภาค (15) กอ.รมน.สนับสนุนกำลังพลช่วยเหลือเกษตรกรและขนย้ายผลไม้ (16) เซลล์แมนจังหวัดและเซลล์แมนประเทศช่วยระบายผลไม้ของเกษตรกรทั้งในและต่างประเทศ (17) บังคับใช้กฎหมายโดยเคร่งครัด : พ.ร.บ.ว่าด้วยราคาสินค้าและบริการ พ.ร.บ.มาตราชั่งตวงวัด และพ.ร.บ.การแข่งขันทางการค้า (18) เร่งรัดเปิดด่านชายแดนทั้ง 9 ด่านใน 4 จังหวัดชายแดนภาคใต้ (สงขลา สตูล ยะลา นราธิวาส)

**3. คณะกรรมการดูแลสินค้าผลไม้**

สินค้าผลไม้มีคณะกรรมการพัฒนาและบริหารจัดการผลไม้ดูแลรับผิดชอบ โดยมีรัฐมนตรีว่าการกระทรวงเกษตรและสหกรณ์เป็นประธาน และอธิบดีกรมส่งเสริมการเกษตรเป็นกรรมการและเลขานุการ

**สถานการณ์ปัจจุบัน**

- ในปัจจุบัน ผลผลิตของภาคตะวันออกออกสู่ตลาดแล้วประมาณร้อยละ 98 ระดับราคาที่เหมาะสมเกษตรกรขายได้ปรับลดลงเล็กน้อยอยู่ในระดับที่ 15 - 24 บาท/กก. และ 15 - 30 บาท/กก. สำหรับมังคุดผิวมัน ตามคุณภาพ เนื่องจากผู้รับซื้อในพื้นที่เคลื่อนย้ายลงไปรับซื้อมังคุดภาคใต้แล้ว

- ผลผลิตมังคุดภาคใต้เริ่มออกสู่ตลาดอย่างต่อเนื่อง โดยปัจจุบันได้ออกสู่ตลาดแล้วประมาณร้อยละ 12 (7,100 ตัน) โดยราคาที่เหมาะสมเกษตรกรขายได้เป็นไปตามกลไกตลาดที่ 17 - 30 บาท/กก. (มังคุดผล) และ 35 - 38 บาท/กก. (ผิวมัน) ตามคุณภาพ

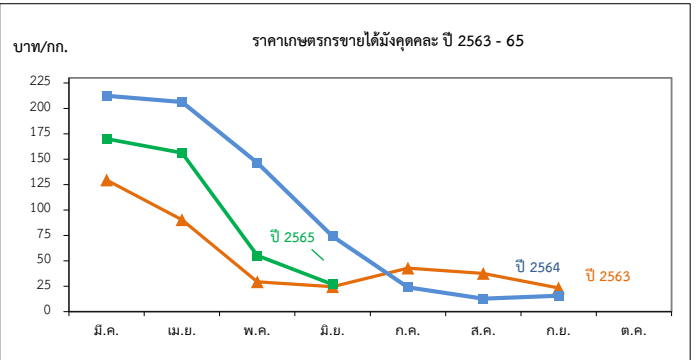

ราคาที่เหมาะสมเกษตรกรขายได้มังคุดผล

หน่วย: บาท/กก.

ปี	ม.ค.	ก.พ.	มี.ค.	เม.ย.	พ.ค.	มิ.ย.	ก.ค.	ส.ค.	ก.ย.	ต.ค.	พ.ย.	ธ.ค.	เฉลี่ย
2559	-	-	-	77.93	55.75	28.99	41.08	28.26	21.40	19.87	-	-	35.56
2560	-	-	-	171.35	77.92	45.54	14.23	22.06	33.93	-	-	-	40.10
2561	-	-	143.09	114.70	85.88	50.55	30.41	18.35	12.35	-	-	-	43.57
2562	-	-	55.67	47.28	54.74	50.69	23.21	11.50	15.15	15.97	-	-	29.02
2563	-	-	129.50	90.31	29.29	24.49	42.92	37.65	23.29	-	-	-	39.63
2564	-	-	212.40	206.33	146.50	74.22	23.99	12.78	15.60	-	-	-	48.77
2565	-	-	170.00	156.37	55.29	15 - 38	-	-	-	-	-	-	106.91

ที่มา : สำนักงานเศรษฐกิจการเกษตร

# ทุเรียน

ประจำสัปดาห์ที่ 5 เดือนมิถุนายน 2565 (27 มิ.ย. - 1 ก.ค. 65)

	2562	2563	2564	2565*	± %Δ
<b>ผลผลิต (ตัน)</b>	1,017,097	1,116,066	1,216,728	1,265,763	4.03
- ภาคตะวันออก (3 จังหวัด)	497,396	550,035	579,281	732,330	26.42
- ภาคใต้	482,140	518,896	576,594	465,959	-19.19
- ภาคอื่นๆ	37,561	47,135	60,853	67,474	10.88
<b>ช่วงผลผลิตออกมาก/แหล่งผลิตสำคัญ</b>					
- ภาคตะวันออก	เม.ย. - มิ.ย	จันทบุรี ระยอง ตราด			
- ภาคใต้	ก.ค. - ส.ค.	ชุมพร ยะลา นครศรีธรรมราช สุราษฎร์ธานี			
<b>พื้นที่ให้ผล (กก.)</b>	729,466	797,732	865,486	936,321	8.18
<b>ผลผลิต/ไร่</b>	1,405	1,399	1,406	1,352	-3.84
<b>มูลค่าผลผลิต (ล้านบาท)</b>	104	127	133	N/A	-
<b>การบริโภคในประเทศ (ตัน)</b>					
- บริโภคสด	323,425	444,132	278,987	N/A	
- แปรรูป	20,342	22,321	24,259	N/A	
<b>การส่งออก (สด+แช่แข็ง+แปรรูป)</b>				(ม.ค.-เม.ย.65)	
- ปริมาณ (ตัน)	680,873	649,643	925,397	163,413	
- มูลค่า (ล้านบาท)	51,036	72,070	119,058	23,920	
<b>ประเทศคู่ค้า</b>					
ทุเรียนสด	จีน 96% ฮองกง 2% ไต้หวัน 1% อื่นๆ 1%				
ทุเรียนแปรรูป	จีน 95% สหรัฐฯ 3% อื่นๆ 2%				
แช่แข็ง	จีน (96%) สหรัฐฯ (2%) อื่นๆ (2%)				
กวน	ออสเตรเลีย (61%) ซิลิ (34%) จีน (1%) อื่นๆ (4%)				
อบแห้ง	จีน (69%) อิหร่าน (16%) ลาว (3%) อื่นๆ (12%)				

**1. สถานการณ์การผลิตและการตลาด**

**1.1 ผลผลิต ปี 2565 สดก.** คาดว่าผลผลิตมีแนวโน้มเพิ่มขึ้นจากปี 2564 เนื่องจากต้นทุเรียนที่ปลูกในปี 2560 เริ่มให้ผลในปีนี้ และการปรับเปลี่ยนพืชอื่นจาก ข้าวโพดเลี้ยงสัตว์ มันสำปะหลัง ยางพารา ไม้ผลอื่นๆ เพราะราคาทุเรียนในปีก่อนมีราคาเพิ่มขึ้น ประกอบกับสภาพภูมิอากาศปลายปี 2564 เหมาะต่อการติดดอก ติดผล ต้นทุเรียนได้รับน้ำเพียงพอรวมถึงเกษตรกรบำรุงดูแลดีขึ้น ภาพรวมผลผลิตทั้งประเทศจึงเพิ่มขึ้นด้วย

**1.2 การตลาด** จากสถานการณ์การแพร่ระบาดของ COVID-19 ส่งผลให้ตลาดส่งออกหลัก (จีน) บังคับใช้มาตรการควบคุมโรคโควิด (Zero COVID) กับสินค้านำเข้าจากต่างประเทศ โดยเฉพาะสินค้าเกษตรและอาหาร ให้มีการปนเปื้อนจากโรคโควิดให้เป็น 0 ส่งผลให้ทำให้การส่งออกผลไม้ทางบกผ่านด่านจีนเพิ่มความเข้มงวด จะส่งผลให้การจราจรติดขัดและชะงักงัน

**2. แนวทางการตลาดของกระทรวงพาณิชย์**

มาตรการด้านการตลาดในประเทศและต่างประเทศ 18 มาตรการบริหารจัดการผลไม้ ปี 2565 ดังนี้

(1) เร่งรัดตรวจและรับรอง GAP เป้าหมายไม่น้อยกว่า 120,000 แปลง (2) ช่วยเกษตรกร ผู้ประกอบการ ส่งเสริมผลผลิตผลไม้ก่อนนอกแหล่งผลิต กก.ละ 3 บาท (80,000 ตัน) (3) เสริมสภาพคล่องผู้ส่งออก : ปลายทาง 1) ผลักดันส่งออก กก.ละ 4 บาท, 2) ส่งเสริมการขาย Offline Online : Magnet ห้างฯ ภัตตาคาร (4) การทำสัญญาซื้อขายล่วงหน้า/สัญญาข้อตกลง (30,000 ตัน) (5) ส่งเสริมการบริโภคผลไม้ในประเทศ (6) สนับสนุนกล่อง พร้อมค่าจัดส่งผลไม้จากเกษตรกร กลุ่มเกษตรกร สหกรณ์ไปยังผู้บริโภค โดยตรง (300,000 กล่อง) (7) สนับสนุนรถ เร่รถ mobile ไปรับซื้อผลไม้ และนำออกจำหน่ายสู่ผู้บริโภค โดยตรง (15,000 ตัน) (8) ประสานงานกับห้างท้องถิ่นและปั้มน้ำมันต่างๆ เปิดพื้นที่ขายผลไม้ให้กับเกษตรกร (5,000 ตัน) (9) เซลล์โปรโมชันส่งเสริมการขายผลไม้ในต่างประเทศ (จัดงาน Thai Fruits Golden Months) 12 เมืองในจีน (10) เจริญจับคู่ซื้อขายผลไม้ทางธุรกิจในระบบออนไลน์ (OBM) เน้นตลาดใหม่ (11) ส่งเสริมการส่งออกผลไม้ในรูปแบบ Hybrid line : การจัดงานส่งเสริมการบริโภคผลไม้ระดับนานาชาติ (THAIFEX - ANUGA Asia) (12) ประชาสัมพันธ์ผลไม้ไทยไปในประเทศต่างๆ ทั่วโลก 5 ภาษา จัดทำคลิปวิดีโอและ Infographic 5 ภาษา (อังกฤษ ไทย จีน ญี่ปุ่น เกาหลี) (13) อบรมให้ความรู้เกษตรกร : เรื่องการค้าออนไลน์ และหลักสูตรการส่งออกเบื้องต้น (1,000 ราย) (14) ม่อนปรนกฎระเบียบการเคลื่อนย้ายแรงงานระหว่างภาค (15) กอ.รมน.สนับสนุนกำลังพลช่วยเก็บเกี่ยวและขนย้ายผลไม้ (16) เซลล์แมนจังหวัดและเซลล์แมนประเทศช่วยระบายผลไม้ของเกษตรกรทั้งในและต่างประเทศ (17) บังคับใช้กฎหมายโดยเคร่งครัด : พ.ร.บ.ว่าด้วยราคาสินค้าและบริการ พ.ร.บ.มาตรการซึ่งตวงวัด และพ.ร.บ.การแข่งขันทงการค้า (18) เร่งรัดเปิดด่านชายแดนทั้ง 9 ด่านใน 4 จังหวัดชายแดนภาคใต้ (สงขลา สตูล ยะลา นราธิวาส)

**3. คณะกรรมการดูแลสินค้าผลไม้**

สินค้าผลไม้มีคณะกรรมการพัฒนาและบริหารจัดการผลไม้ดูแลรับผิดชอบ โดยมีรัฐมนตรีว่าการกระทรวงเกษตรและสหกรณ์เป็นประธาน และอธิบดีกรมส่งเสริมการเกษตรเป็นกรรมการและเลขานุการ

**สถานการณ์ปัจจุบัน**

- ในประเทศ : ทุเรียนภาคตะวันออกถูกตลาดผลปี 2565 ในพื้นที่ จ.จันทบุรี จ.ระยอง จ.ตราด ออกสู่ตลาดใกล้หมดแล้ว ประกอบกับทุเรียนภาคใต้ จ.ชุมพร จ.นครศรีฯ จ.สุราษฎร์ฯ ออกสู่ตลาดแล้วแต่ยังไม่มาก โดยราคาเฉลี่ยหอมทองทะเลเพิ่มขึ้นจากสัปดาห์ก่อน จากกก.ละ 78.24 บาท เป็น กก.ละ 82.08 บาท ในสัปดาห์นี้ (สป.5) คิดเป็นร้อยละ 4 สำหรับราคา หอมทองเกรดส่งออก (AB) ของภาคใต้ ราคาเฉลี่ย กก.ละ 115 บาท

- ตลาดต่างประเทศ : คาดการณ์แนวโน้มราคาจะผันผวนตามสถานการณ์ตลาด อาทิ การเปิดตลาดค้าส่งผลไม้ชายแดน นครเชียงใหม่ ตามมาตรการคลาย Lock down ในวันที่ 20 เม.ย.65 หรือการระงับ/ปิดด่านของจีนหากพบเชื้อตามนโยบาย Zero COVID อาทิ วันที่ 4 พฤษภาคม มีการปิดด่านไมฮาย และเปิดในวันที่ 5 พ.ค. 2565 ซึ่งปัจจุบันปัญหาเรื่องการติดขัดด่านแต่ละด่านเริ่มลดลงและกลับสู่ภาวะปกติ

เนื่องจากการจัดทำแผนการขนส่งผลไม้ไปจีน ตามมาตรการบริหารจัดการผลไม้เชิงรุก ปี 2565 ที่ได้ปรับเปลี่ยนแนวทางการขนส่งทางบกที่แออัดกระจายไปยังทางเรือและทางอากาศมากขึ้น

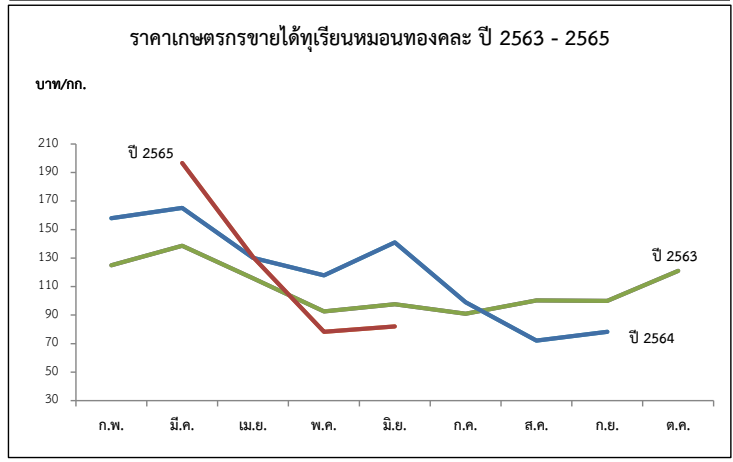

ปี	ก.พ.	มี.ค.	เม.ย.	พ.ค.	มิ.ย.	ก.ค.	ส.ค.	ก.ย.	เฉลี่ย	ก.พ.	มี.ค.	เม.ย.	พ.ค.	มิ.ย.	ก.ค.	ส.ค.	ก.ย.	ต.ค.	เฉลี่ย
<b>พันธุ์ชะนี (บาท/กก.)</b>										<b>พันธุ์หอมทอง (บาท/กก.)</b>									
2561	-	-	38.06	48.50	50.16	43.81	20.39	-	42.51	-	120.00	73.46	88.36	78.43	76.42	62.52	78.63	-	78.16
2562	-	99.39	61.63	69.58	78.75	43.26	50.00	-	63.37	137.50	121.13	89.77	113.63	121.85	95.46	73.38	85.44	85.61	99.86
2563	-	110.78	98.51	65.94	58.90	51.04	50.00	-	68.28	125.00	138.64	115.92	92.52	97.63	90.95	100.30	100.00	120.98	102.15
2564	120.00	114.00	95.67	80.37	82.32	49.00	28.62	-	81.43	158.00	165.18	130.09	117.95	140.98	99.10	72.10	78.20	-	113.98
2565	-	-	99.12	47.77					72.55	-	196.67	130.76	78.29	82.08					109.68

# ลองกอง

ประจำสัปดาห์ที่ 5 เดือนมิถุนายน 2565 (วันที่ 27 มิถุนายน - 1 กรกฎาคม 2565)

	2562	2563	2564	2565	% Δ
<b>ผลผลิต (ตัน)</b>	118,602	74,358	76,313	46,483	-39.09
- ภาคตะวันออก	21,257	22,993	20,656	19,555	-5.33
- ภาคเหนือ	20,809	16,969	19,476	20,378	4.63
- ภาคใต้	76,534	34,396	36,181	6,550	-81.90
<b>ช่วงผลผลิตออกมา/แหล่งผลิตสำคัญ</b>					
- ภาคตะวันออก	ก.ค. (30%) จันทบุรี ตราด ระยอง				
- ภาคเหนือ	ส.ค. (30%) อุดรดิตต์ สุโขทัย				
- ภาคใต้	ก.ย. - ต.ค. (11%) ยะลา สุราษฎร์ธานี นราธิวาส				
<b>พื้นที่ให้ผล (ไร่)</b>	236,090	222,950	207,205	194,667	-6.05
<b>ผลผลิต/ไร่ (กก)</b>	502	334	368	239	-35.05
<b>จำนวนครัวเรือน</b>	146,405	146,122	138,354	113,994	
<b>การบริโภค (ตัน)</b>					
- บริโภคสด	117,194	72,646	74,861	N/A	
<b>การส่งออก</b>					
- ปริมาณ (ตัน)	1,408	1,712	1,452	7.74	
- มูลค่า (ล้านบาท)	31.60	42.86	36.46	0.57	
<b>ประเทศคู่ค้า</b>	มาเลเซีย 42%	เนเธอร์แลนด์ 19%			

## สถานการณ์ปัจจุบัน

- ผลผลิตลองกองปี 2565 ที่ออกสู่ตลาดขณะนี้ เป็นของภาคตะวันออก ออกสู่ตลาดแล้วประมาณ 55% โดยคาดว่าผลผลิตจะออกมากสุดในเดือนกรกฎาคม 2565

- ราคาที่เกษตรกรขายได้ เบอร์ 1 กก.ละ 38.39 บาท เบอร์ 2 กก.ละ 28.39 บาท เกรดคละ กก.ละ 20 บาท สถานการณ์ด้านการผลิต พบว่า ลองกองเริ่มทยอยออกสู่ตลาดมากขึ้น ราคาทรงตัวเท่ากับสัปดาห์ก่อน

## 1. สถานการณ์การผลิตและการตลาด

1.1 การผลิต สศก. คาดการณ์ผลผลิตลดลงจากปีที่ผ่านมา เนื้อที่ให้ผลโดยรวมลดลง เนื่องจากเกษตรกรปรับเปลี่ยนไปปลูกทุเรียน สำหรับผลผลิตต่อเนื้อที่ให้ผลลดลง เนื่องจากมีฝนตกตั้งแต่เดือนมกราคมเป็นต้นมา ดอกและผลร่วงออกเป็นใบอ่อนแทนการออกดอก ส่งผลให้ผลผลิตต่อไร่ลดลงตาม

1.2 การตลาด ลองกองมีอายุการเก็บรักษาสั้น เม่าเสียหายและส่วนใหญ่บริโภคสดภายในประเทศ จึงต้องมีการกระจายให้ถึงผู้บริโภคโดยเร็ว

## 2. แนวทางบริหารจัดการผลไม้ ปี 2565 ดังนี้

1) ขอความร่วมมือ ผวจ. ผ่อนผันและอำนวยความสะดวกการเคลื่อนย้ายแรงงานและทหาร (กองทัพ/ก.อ.รมน.) ช่วยขนส่งลองกองในพื้นที่ จขต.

2) ได้กำหนดมาตรการบริหารจัดการผลไม้เชิงรุก ปี 2565 ครอบคลุมตลอดห่วงโซ่ ตั้งแต่ต้นน้ำ กลางน้ำ และปลายน้ำ รวม 18 มาตรการ เพื่อให้การบริหารจัดการมีประสิทธิภาพมากยิ่งขึ้น โดยมีมาตรการสำคัญ ดังนี้

2.1) ตลาดในประเทศ : ส่งเสริมการทำสัญญาซื้อขายผลไม้คุณภาพล่วงหน้า (อภก้อยโมเดล) ช่วยเชื่อมโยงและกระจายผลไม้ออกนอกแหล่งผลิต (สนับสนุน กก.ละ 3 บ.) รวมทั้งจัดหาพื้นที่ขายให้เกษตรกร ผ่านห้าง/ห้างท้องถิ่น ตลาด รถเร่ผลไม้ แพลตฟอร์มออนไลน์ การขนส่ง ผ่านไปรษณีย์และแพลตฟอร์มขนส่ง และห้ามผลไม้ขึ้นเครื่องบินในประเทศฟรี 25 กก. จัดกิจกรรมรณรงค์ประชาสัมพันธ์กระตุ้นการบริโภคภายในประเทศ

2.2) เสริมสภาพคล่อง : สนับสนุนการชดเชยดอกเบี้ยเงินกู้ ร้อยละ 3 ระยะเวลา 6 เดือน

2.3) ต่างประเทศ : สศ. จัดกิจกรรมส่งเสริมการจำหน่าย รณรงค์ประชาสัมพันธ์การบริโภคผลไม้

ในรูปแบบออนไลน์ ออฟไลน์ และไฮบริด

2.4) มาตรการเพิ่มเติม : 1) ทีมเซลล์แมนจังหวัดและประเทศช่วยระบายนผลไม้ของเกษตรกรทั้งในและต่างประเทศ และ 2) เร่งรัดการเปิดด่านชายแดน ทั้ง 9 ด่านใน 4 จขต (สงขลา สตูล ยะลา นราธิวาส)

## 3. คณะกรรมการดูแลสินค้าผลไม้

สินค้าผลไม้มีคณะกรรมการพัฒนาและบริหารจัดการผลไม้ดูแลรับผิดชอบ โดยมี รมว.กษ.

เป็นประธาน และอธิบดีกรมส่งเสริมการเกษตรเป็นกรรมการและเลขานุการ

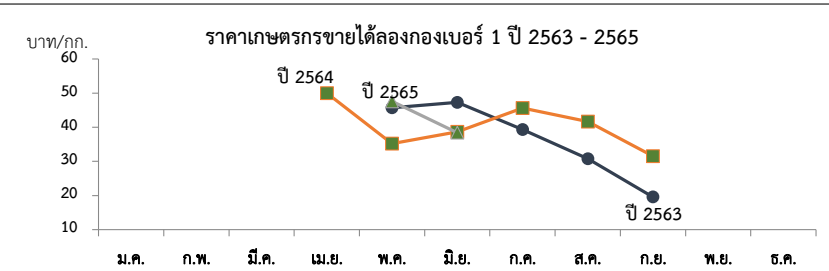

ราคาที่เกษตรกรขายได้ (ลองกองเบอร์ 1)

หน่วย : บาท/กก.

ปี	ม.ค.	ก.พ.	มี.ค.	เม.ย.	พ.ค.	มิ.ย.	ก.ค.	ส.ค.	ก.ย.	ต.ค.	พ.ย.	ธ.ค.	เฉลี่ย
2559	-	-	-	62	53.59	42.93	54.47	43.52	32.16	16.86	28.00	-	42.91
2560	-	-	-	-	51.98	40.81	38.55	34.20	40.00	-	-	-	39.75
2561	-	-	-	70	54	33.32	46.11	35.71	26.67	-	-	-	36.87
2562	-	-	-	-	45.73	47.3	39.33	30.80	19.56	-	-	-	35.34
2563	-	-	-	50	35.2	38.68	45.61	41.67	31.54	-	-	-	38.69
2564	-	-	-	-	50.34	43.63	31.76	23.41	20.83	-	-	-	32.09
2565	-	-	-	-	47.59	38.39 (สป.5)							47.59

ที่มา : สำนักงานเศรษฐกิจการเกษตร/สพจ.จันทบุรี

กรมการค้าภายใน กระทรวงพาณิชย์

มิถุนายน 2565



# ลำไย

ประจำสัปดาห์ที่ 5 เดือน มิถุนายน 2565 (วันที่ 27 มิถุนายน - 1 กรกฎาคม 2565)

	2562	2563	2564	2565 <sup>(1)</sup>	%
<b>ผลผลิต (ตัน)</b>	1,176,361	1,182,488	1,567,087	1,655,367	5.63
- ภาคเหนือ	779,803	816,856	954,820	1,064,318	11.47
- ภาคตะวันออก	366,757	330,841	571,497	550,610	-3.65
- ภาคอื่นๆ	29,801	34,791	40,770	40,439	-0.81
<b>ช่วงผลผลิตออกมาก/แหล่งผลิตสำคัญ</b> การกระจายผลผลิต นอกฤดู : ในฤดู คือ 40 : 60					
- ภาคเหนือ	ม.ย. - ก.ย. เชียงใหม่ ลำพูน เชียงราย พะเยา น่าน ตาก ลำปาง และแพร่				
- ภาคตะวันออก	ม.ค. - พ.ค. และ ต.ค. - ธ.ค. จันทบุรี สระแก้ว ตราด				
<b>พื้นที่ให้ผล (ไร่)</b>	1,537,320	1,583,920	1,650,124	1,706,287	3.40
<b>ผลผลิต/ไร่ (กก.)</b>	765	747	950	970	2.11
<b>จำนวนครัวเรือน (ครัวเรือน)</b>	244,186	252,689	253,209	202,752	
<b>มูลค่าผลผลิต (ล้านบาท)</b>	30,950	26,346	35,432		
<b>บริโภคในประเทศ (ตัน)</b>	117,636	118,246	287,578	303,070	5.39
<b>ส่งออก (ตัน/ล้านบาท)</b>	<u>ปี 2562</u>	<u>ปี 2563</u>	<u>ปี 2564</u>	<u>ปี 2565</u> (ม.ค.-ธ.ค.65) 125,216	
- ปริมาณลำไยสด	583,297	464,824	633,131		
- มูลค่าลำไยสด	20,812	16,845	23,133	4,294	
- ปริมาณลำไยแช่แข็ง	28.75	77.3	158.97	11.54	
- มูลค่าลำไยแช่แข็ง	5.01	8.72	9.16	1.8	
- ปริมาณลำไยกระป๋อง	9,076	9,573	9,386	2,368	
- มูลค่าลำไยกระป๋อง	533	657	670	186	
- ปริมาณลำไยอบแห้ง	164,575	155,504	156,684	23,453	
- มูลค่าลำไยอบแห้ง	8,780	7,058	7,417	1,185	
<b>ประเทศคู่ค้า</b>					
ลำไยสด	จีน 78% อินโดนีเซีย 9% ฮองกง 4%				
ลำไยแช่แข็ง	จีน 70% ฮองกง 16% ญี่ปุ่น 10%				
ลำไยกระป๋อง	มาเลเซีย 26% จีน 24% อินโดนีเซีย 18%				
ลำไยอบแห้ง	จีน 92% เวียดนาม 5% ฮองกง 1%				
<b>อัตราแปรสภาพ</b>	ลำไยกระป๋อง 1 : 0.55 ลำไยอบแห้ง 1 : 0.33				
	ลำไยสด 100 กก. : ลำไยกระป๋อง 55.00 กก.				
	ลำไยสด 100 กก. : ลำไยอบแห้งทั้งหมด 33.33 กก.				
	ลำไยสด 100 กก. : ลำไยอบแห้งเฉพาะเนื้อ 10.00 กก.				

**1. สถานการณ์การผลิตและการตลาดปี 2565**

**1.1 การผลิต : สศก.คาดการณ์ผลผลิตลำไยทั่วประเทศ จำนวน 1,708,517 ตัน**

เนื้อที่ให้ผลรวมทั้งประเทศเพิ่มขึ้นเล็กน้อย จากต้นลำไยที่ปลูกในปี 2562 ซึ่งเกษตรกรปลูกแทนลำไยที่ และไม้ผลอื่น เริ่มให้ผลผลิตได้ในปีนี้ ผลผลิตต่อเนื่องที่ให้ผลลดลง เนื่องจากราคาลำไยที่เกษตรกรขายได้ในปี 2564 ลดลงจากปีที่ผ่านมา จึงไม่จูงใจให้เกษตรกร บำรุงดูแล และลดการใส่ปุ๋ย แต่โดยรวมผลผลิต ปี 2565 ยังคงเพิ่มขึ้นตามปริมาณเนื้อที่ให้ผล

**1.2 การตลาด : สศก. คาดว่าตลาดส่งออกยังมีความต้องการอย่างต่อเนื่อง ที่สำคัญไทยยังรักษามาตรฐานการส่งออกได้ดี** แต่อาจจะต้องเฝ้าระวังปัญหาการขาดแคลนตู้คอนเทนเนอร์ และค่าเงินบาทที่อ่อนค่าอย่างต่อเนื่อง ในกรณีนี้ ทูตพาณิชย์ และทูตเกษตรในจีน เร่งเจรจาเพื่อสร้างความเชื่อมั่นและความเข้าใจเพื่อให้จีนผ่อนปรนมาตรการ รวมทั้งการผลักดัน แนวทางการกำหนดช่องทางพิเศษ (Green Lane) สำหรับผลไม้ไทย เพื่อให้กระบวนการตรวจปล่อยสินค้าผลไม้เข้า รวดเร็วยิ่งขึ้น ตลอดจนได้มอบให้ สศ. เร่งหาตลาดใหม่ที่มีศักยภาพเพิ่มเติมเพื่อลดการพึ่งพาตลาดจีน

**2. มาตรการบริหารจัดการผลไม้เชิงรุก ปี 2565 (7 ต.ค.64)**

ครอบคลุมตลอดห่วงโซ่ ตั้งแต่ต้นน้ำ กลางน้ำ และปลายน้ำ รวม 18 มาตรการ โดยให้กรมมาตรการเดิม ของปีที่ผ่านมา จำนวน 16 มาตรการ และเพิ่มเติมอีก 2 มาตรการ เพื่อให้การบริหารจัดการมีประสิทธิภาพ มากยิ่งขึ้น โดยมีมาตรการด้านการตลาดที่สำคัญ ดังนี้

- 1) ตลาดในประเทศ : กรมการค้าภายใน ส่งเสริมการค้าสัญญาซื้อขายผลไม้คุณภาพล่วงหน้า (อเมก้าโมเดล) ช่วยเชื่อมโยงและกระจายผลไม้ออกนอกแหล่งผลิต (สนับสนุน กก.ละ 3 บ.) รวมทั้งจัดหาพื้นที่ ขายให้เกษตรกร ผ่านห้าง/ห้างท้องถิ่น ตลาด ธรณ์ผลไม้ แพลตฟอร์มออนไลน์ การขนส่งผ่านไปรษณีย์และ แพลตฟอร์มขนส่ง และหัวผลไม้ขึ้นเครื่องบินในประเทศฟรี 25 กก. จัดกิจกรรมรณรงค์ประชาสัมพันธ์กระตุ้น การบริโภคภายในประเทศ เป้าหมายรวม 133,300 ตัน
- 2) เสริมสภาพคล่อง : กรมการค้าภายใน สนับสนุนการบริหารจัดการในการส่งออก กิโลกรัมละ 4 บาท (เป้าหมาย 100,000 ตัน) เพื่อลดภาระต้นทุนที่เพิ่มขึ้นอันเนื่องจากสถานการณ์การแพร่ระบาดของ COVID-19 และชดเชยดอกเบี้ยร้อยละ 3 ระยะเวลา 6 เดือน (วงเงินกู้รวม 1,670 ล้านบาท) เพื่อลดภาระด้านเงินทุน หมุนเวียน และเพิ่มสภาพคล่องในการรับซื้อผลไม้ ให้แก่ กลุ่มเกษตรกร วิชาทิจชุมชน สหกรณ์ ผู้ประกอบการ และโรงงานแปรรูป
- 3) ตลาดต่างประเทศ : กรมส่งเสริมการค้าระหว่างประเทศ จัดกิจกรรมส่งเสริมการค้าขาย รณรงค์ประชาสัมพันธ์การค้าบริโภคผลไม้ ในรูปแบบออนไลน์ ออนไลน์ และไฮบริด
- 4) มาตรการเพิ่มเติม : 1) ทีมเซลล์แมนจังหวัดและทีมเซลล์แมนประเทศช่วยระบายผลไม้ของเกษตรกรทั้งใน และต่างประเทศ และ 2) เร่งรัดการเปิดด่านชายแดน ทั้ง 9 ด่านใน 4 จังหวัดชายแดนภาคใต้ (สงขลา สตูล ยะลา นราธิวาส) ซึ่งได้ดำเนินการเปิดด่านครบทั้งหมดแล้วเมื่อวันที่ 15 พ.ย.64

**สถานการณ์ปัจจุบัน**

- ผลผลิตลำไยออกฤดู ออกสู่ตลาดประปราย โดยผลผลิตลำไยภาคเหนือ (ในฤดู) จะออกสู่ตลาดช่วงเดือน ก.ค.-ส.ค. ปัจจุบันเป็นผลผลิตลำไยออกฤดู (ภาคเหนือ) ซึ่งส่งออกไปจีน และอินโดนีเซีย เกรด AA ราคาอยู่ที่ กก.ละ 40-45 บาท และเกรด A ราคาอยู่ที่ กก.ละ 40 บาท

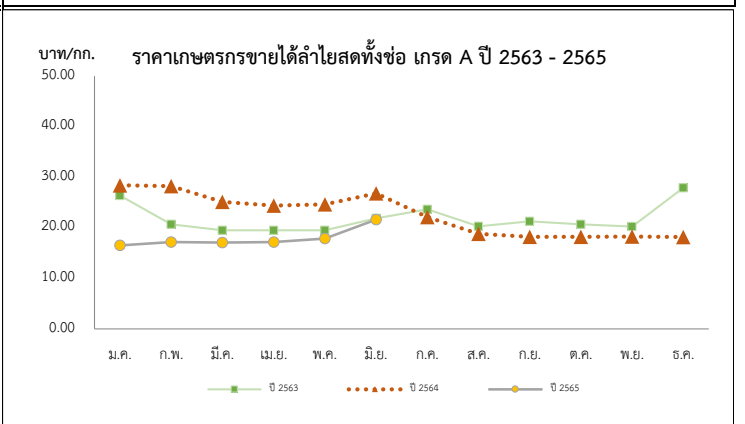

ราคาเกษตรกรขายได้ลำไยพันธุ์ดีสดทั้งข้อ เกรด A													บาท/กก.
ปี	ม.ค.	ก.พ.	มี.ค.	เม.ย.	พ.ค.	มิ.ย.	ก.ค.	ส.ค.	ก.ย.	ต.ค.	พ.ย.	ธ.ค.	เฉลี่ย
2561	29.29	27.88	25.50	25.72	24.50	27.45	260.01	24.32	27.56	29.99	30.63	30.74	26.72
2562	24.83	27.30	28.82	25.13	22.50	22.25	26.02	27.36	25.79	27.50	27.50	27.50	26.31
2563	26.36	20.68	19.50	19.50	19.50	21.88	23.66	20.30	21.29	20.69	20.24	27.89	22.28
2564	28.40	28.21	25.13	24.36	24.65	26.78	22.13	18.78	18.20	18.23	18.24	18.17	22.61
2565	16.51	17.17	17.06	17.17	17.86	21.61							17.90

# ลิ้นจี่

ประจำสัปดาห์ที่ 5 เดือน มิถุนายน 2565 (วันที่ 27 มิถุนายน - 1 กรกฎาคม 2565)

	2562	2563	2564	2565	% $\Delta$
<b>ผลผลิต (ตัน)</b>	23,029	33,998	36,233	48,824	34.75
- ภาคเหนือ	22,932	30,308	31,570	44,355	40.50
- ภาคตะวันออกเฉียงเหนือ	97	1,245	1,580	1,977	25.13
- ภาคกลาง	0	2,444	3,083	2,492	-19.17
<b>เนื้อที่ให้ผลผลิต (ไร่)</b>	102,555	99,985	98,506	97,830	-0.69
<b>ผลผลิต/ไร่ (กก.)</b>	225	340	368	499	35.60
<b>แหล่งผลิต</b>	เชียงใหม่ พะเยา น่าน เชียงราย				
<b>ช่วงออกสู่ตลาดมาก</b>	พฤษภาคม-มิถุนายน 90.38 %				
<b>จำนวนครัวเรือน</b>	18,696	18,911	18,139		
<b>บริโภคสด (ตัน)</b>	15,211	26,302	27,675		
<b>ส่งออก (ตัน)</b>	<b>ปี 2562</b>	<b>ปี 2563</b>	<b>ปี 2564</b>	<b>ปี 2565</b>	
- ปริมาณลิ้นจี่สด	1,304	1,178	850	52.04	(ม.ค.-เม.ย.65)
- มูลค่าลิ้นจี่สด	31	22	28	1.78	
- ปริมาณลิ้นจี่แช่แข็ง	34	6	27	0.30	
- มูลค่าลิ้นจี่แช่แข็ง	3	0.60	2	0.03	
- ปริมาณลิ้นจี่กระป๋อง	3,106	3,107	3,563	662.52	
- มูลค่าลิ้นจี่กระป๋อง	221	212	235	48	
- ปริมาณลิ้นจี่อบแห้ง	1	4	26	N/A	
- มูลค่าลิ้นจี่อบแห้ง	0.41	1	8	N/A	
<b>ประเทศคู่ค้า</b>					
- ลิ้นจี่สด	มาเลเซีย 52% จีน 41% สิงคโปร์ 4%				
- ลิ้นจี่แช่แข็ง	โปแลนด์ 75% รัสเซีย 19% ยองกง 6%				
- ลิ้นจี่กระป๋อง	อเมริกา 21% มาเลเซีย 13% เวียดนาม 13%				
- ลิ้นจี่อบแห้ง	อเมริกา 82% รัสเซีย 12% ซาอุดี 3%				
<b>อัตราแปรสภาพ</b>	ลิ้นจี่สด 100 กก. : ลิ้นจี่กระป๋อง 48 กก. ลิ้นจี่สด 100 กก. : ลิ้นจี่อบแห้ง 10 กก.				

**1. สถานการณ์การผลิตปี 2565**  
 สศก.คาดการณ์เนื้อที่ให้ผลรวมทั้งประเทศ ปี 2565 เพิ่มขึ้นจากปีที่ผ่านมาประมาณร้อยละ 34.75 เนื้อที่ให้ผลรวมทั้งประเทศลดลง จากที่เกษตรกรโค่นต้นลิ้นจี่เพื่อปรับเปลี่ยนไปปลูกพืชอื่น เช่น ยางพารา มันสำปะหลัง และข้าวโพดเลี้ยงสัตว์ ส่วนผลผลิตรวมเพิ่มขึ้น จากสภาพอากาศที่หนาวเย็นใกล้เคียงกับปีที่ผ่านมา

**2. มาตรการบริหารจัดการผลไม้เชิงรุก ปี 2565 (7 ต.ค.64)**  
 ครอบคลุมตลอดห่วงโซ่ ตั้งแต่ต้นน้ำ กลางน้ำ และปลายน้ำ รวม 18 มาตรการ โดยให้คงมาตรการเดิมของปีที่ผ่านมา จำนวน 16 มาตรการ และเพิ่มเติมอีก 2 มาตรการ เพื่อให้การบริหารจัดการมีประสิทธิภาพมากยิ่งขึ้น โดยมีมาตรการด้านการตลาดที่สำคัญ ดังนี้

1) ตลาดในประเทศ : กรมการค้าภายใน ส่งเสริมการทำสัญญาซื้อขายผลไม้คุณภาพล่วงหน้า (อเมก้อยโมเดล) ช่วยเชื่อมโยงและกระจายผลไม้ออกนอกแหล่งผลิต (สนับสนุน กก.ละ 3 บ.) รวมทั้งจัดหาพื้นที่ขายให้เกษตรกร ผ่านห้าง/ห้างท้องถิ่น ตลาด รถผลไม้ แพลตฟอร์มออนไลน์ การขนส่งผ่านไปรษณีย์และแพลตฟอร์มขนส่ง และหัวผลไม้ขึ้นเครื่องบินในประเทศฟรี 25 กก. จัดกิจกรรมรณรงค์ประชาสัมพันธ์กระตุ้นการบริโภคภายในประเทศ เป้าหมายรวม 133,300 ตัน

2) เสริมสภาพคล่อง : กรมการค้าภายใน สนับสนุนค่าบริหารจัดการในการส่งออก กิโลกรัมละ 4 บาท (เป้าหมาย 100,000 ตัน) เพื่อลดภาระต้นทุนที่เพิ่มขึ้นอันเนื่องจากการแพร่ระบาดของ COVID-19 และชดเชยดอกเบี้ยร้อยละ 3 ระยะเวลา 6 เดือน (วงเงินกู้รวม 1,670 ล้านบาท) เพื่อลดภาระด้านเงินทุนหมุนเวียน และเพิ่มสภาพคล่องในการรับซื้อผลไม้ ให้แก่ กลุ่มเกษตรกร วิชากิจชุมชน สหกรณ์ ผู้ประกอบการ และโรงงานแปรรูป

3) ตลาดต่างประเทศ : กรมส่งเสริมการค้าระหว่างประเทศ จัดกิจกรรมส่งเสริมการจำหน่าย รมรงค์ประชาสัมพันธ์การบริโภคผลไม้ ในรูปแบบออนไลน์ ออฟไลน์ และไฮบริด

4) มาตรการเพิ่มเติม : 1) ทีมเซลล์แมนจังหวัดและทีมเซลล์แมนประเทศช่วยระบายผลไม้ของเกษตรกรทั้งในและต่างประเทศ และ 2) เร่งรัดการเปิดด่านชายแดน ทั้ง 9 ด่านใน 4 จังหวัดชายแดนภาคใต้ (สงขลา สตูล ยะลา นราธิวาส) ซึ่งได้ดำเนินการเปิดด่านครบทั้งหมดแล้วเมื่อวันที่ 15 พ.ย.64

**สถานการณ์ปัจจุบัน**  
 - ผลผลิตลิ้นจี่ฮวงภาคเหนือ ปี 2565 สิ้นสุดฤดูกาลแล้ว

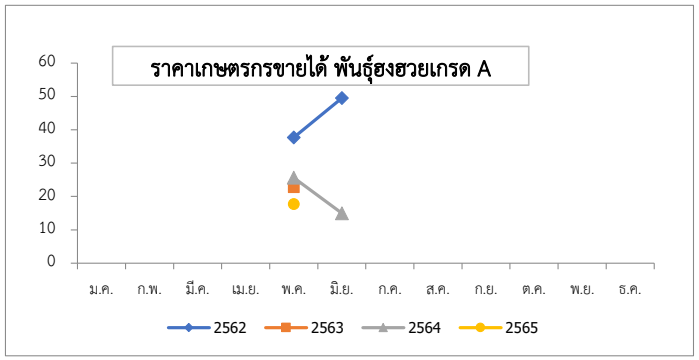

ปี	ม.ค.	ก.พ.	มี.ค.	เม.ย.	พ.ค.	มิ.ย.	ก.ค.	ส.ค.	ก.ย.	ต.ค.	พ.ย.	ธ.ค.	เฉลี่ย
2560	-	-	-	-	20.33	19.79	-	-	-	-	-	-	20.22
2561	-	-	-	-	24.17	13.83	-	-	-	-	-	-	22.15
2562	-	-	-	-	37.70	49.50	-	-	-	-	-	-	40.01
2563	-	-	-	-	22.78	-	-	-	-	-	-	-	22.78
2564	-	-	-	-	25.63	15.00	-	-	-	-	-	-	23.55
2565	-	-	-	-	17.75	-	-	-	-	-	-	-	17.75

ที่มา : สำนักงานเศรษฐกิจการเกษตร

## กล้วยหอมทอง

ประจำสัปดาห์ที่ 5 เดือนกรกฎาคม (27 มิถุนายน - 1 กรกฎาคม 2565)

ผลผลิต	2562	2563	2564	2565	%	1. การผลิต																																																								
เนื้อที่ปลูก (ไร่)	79,821	79,266	79,336	(พ.ค.) 65,426	-17.53	<p>การเพาะปลูกกล้วยหอมทอง มีอายุการเก็บเกี่ยวตั้งแต่ลงหน่อพันธุ์จนถึงเก็บผลผลิตได้ใช้เวลาประมาณ 8 - 11 เดือน (หลังจากตัดหัวปลีแล้ว 53 วัน จึงจะตัดเครือได้) ผลผลิตสามารถออกสู่ตลาดได้ตลอดปี</p> <p>2. การตลาด</p> <p>ไทยได้โควตาส่งออกกล้วยหอมทองไปญี่ปุ่นปีละ 8,000 ตัน แต่ส่งออกได้เพียงปีละ 3,000 - 4,000 ตัน เนื่องจากผลผลิตไม่ได้ตามคุณภาพที่ญี่ปุ่นกำหนด สำหรับตลาดภายในประเทศส่วนใหญ่จะมีผู้รวบรวมท้องถิ่น นำไปจำหน่ายที่ตลาดกลาง และห้างสรรพสินค้า สำหรับเกษตรกรจะส่งเข้าโรงงานแปรรูปต่อไป</p> <p>3. มาตรการ</p> <p>3.1 กระทรวงเกษตรและสหกรณ์</p> <ul style="list-style-type: none"> <li>- ส่งเสริมการผลิตกล้วยหอมแปลงใหญ่ โดยเน้นระบบ GAP</li> </ul> <p>3.2 กระทรวงพาณิชย์</p> <ul style="list-style-type: none"> <li>- กล้วยหอมเพื่อส่งออก เกษตรกรจะมีการทำสัญญาข้อตกลงซื้อขายกับผู้ประกอบการส่งออกไว้ล่วงหน้า</li> <li>- กรณีออกมากระจุกตัว จะเร่งเชื่อมโยงตลาดปลายทาง ห้างสรรพสินค้า ผลักดันเข้าสู่การแปรรูปเพิ่มขึ้น และจัดสถานที่ให้เกษตรกรจำหน่ายให้กับผู้บริโภคโดยตรง</li> </ul>																																																								
เนื้อที่ให้ผล (ไร่)	43,557	40,846	46,362	39,012	-15.85																																																									
เนื้อที่เก็บเกี่ยวผลผลิต (ไร่)	35,315	30,617	34,439	24,014	-30.27																																																									
ผลผลิตที่เก็บเกี่ยวได้ (ตัน)	126,384	113,389	143,526	53,449	-62.76																																																									
แหล่งผลิตที่สำคัญ	ปทุมธานี เพชรบุรี สุราษฎร์ธานี ชุมพร และประจวบคีรีขันธ์																																																													
ใช้ในประเทศ (ตัน)	121,909	109,925	137,080	N/A	(ปี 64) 24.70																																																									
ส่งออก																																																														
ผลสด ปริมาณ (ตัน)	4,475	3,464	6,446	(ม.ค.-เม.ย.) 1,070																																																										
มูลค่า (ล้านบาท)	92	104	186	35																																																										
คู่ค้าที่สำคัญ	ญี่ปุ่น 44% จีน 34% ลาว 20%																																																													
<b>สถานการณ์ปัจจุบัน</b>						<p>ราคากว๊วยหอมทอง ที่เกษตรกรขายได้ ปี 2563 - 2565</p> <table border="1" style="display: none;"> <caption>ราคากว๊วยหอมทอง ที่เกษตรกรขายได้ ปี 2563 - 2565</caption> <thead> <tr> <th>ปี</th> <th>ม.ค.</th> <th>ก.พ.</th> <th>มี.ค.</th> <th>เม.ย.</th> <th>พ.ค.</th> <th>มิ.ย.</th> <th>ก.ค.</th> <th>ส.ค.</th> <th>ก.ย.</th> <th>ต.ค.</th> <th>พ.ย.</th> <th>ธ.ค.</th> <th>เฉลี่ย</th> </tr> </thead> <tbody> <tr> <td>2563</td> <td>220</td> <td>225</td> <td>230</td> <td>235</td> <td>240</td> <td>245</td> <td>250</td> <td>255</td> <td>260</td> <td>265</td> <td>270</td> <td>275</td> <td>245</td> </tr> <tr> <td>2564</td> <td>215</td> <td>220</td> <td>225</td> <td>230</td> <td>235</td> <td>240</td> <td>245</td> <td>250</td> <td>255</td> <td>260</td> <td>265</td> <td>270</td> <td>240</td> </tr> <tr> <td>2565</td> <td>225</td> <td>230</td> <td>235</td> <td>240</td> <td>245</td> <td>250</td> <td>255</td> <td>260</td> <td>265</td> <td>270</td> <td>275</td> <td>280</td> <td>250</td> </tr> </tbody> </table>	ปี	ม.ค.	ก.พ.	มี.ค.	เม.ย.	พ.ค.	มิ.ย.	ก.ค.	ส.ค.	ก.ย.	ต.ค.	พ.ย.	ธ.ค.	เฉลี่ย	2563	220	225	230	235	240	245	250	255	260	265	270	275	245	2564	215	220	225	230	235	240	245	250	255	260	265	270	240	2565	225	230	235	240	245	250	255	260	265	270	275	280	250
ปี	ม.ค.	ก.พ.	มี.ค.	เม.ย.	พ.ค.		มิ.ย.	ก.ค.	ส.ค.	ก.ย.	ต.ค.	พ.ย.	ธ.ค.	เฉลี่ย																																																
2563	220	225	230	235	240	245	250	255	260	265	270	275	245																																																	
2564	215	220	225	230	235	240	245	250	255	260	265	270	240																																																	
2565	225	230	235	240	245	250	255	260	265	270	275	280	250																																																	
ผลผลิตออกสู่ตลาดอย่างต่อเนื่อง ราคาที่เกษตรกรขายได้เฉลี่ยอยู่ที่ 229 บาท/100 ผล																																																														
<b>ราคากว๊วยหอมทองที่เกษตรกรขายได้ (100 ผล/บาท)</b>																																																														
ปี	ม.ค.	ก.พ.	มี.ค.	เม.ย.	พ.ค.	มิ.ย.	ก.ค.	ส.ค.	ก.ย.	ต.ค.	พ.ย.	ธ.ค.	เฉลี่ย																																																	
2562	155	157	140	179	197	233	247	256	243	236	205	211	205																																																	
2563	231	230	245	236	249	264	275	276	252	231	227	222	245																																																	
2564	222	248	222	242	215	203	236	249	249	265	256	234	237																																																	
2565	246	249	224	246	243	229 (ส.ป.5 มิ.ย.65)							240																																																	

ที่มา การผลิต : กรมส่งเสริมการเกษตร (ณ 31 พ.ค. 65)

กรมการค้าภายใน กระทรวงพาณิชย์

ราคา : สำนักเศรษฐกิจการเกษตร

กรกฎาคม 2565

# ไก่เนื้อ

ประจำสัปดาห์ที่ 5 ของเดือนมิถุนายน (วันที่ 27 มิ.ย. - 1 ก.ค. 65)

	2561	2562	2563	2564	2565	% Δ	ความเคลื่อนไหวของราคา				
<b>ผลผลิต</b>	(คาดการณ์)							<b>ราคาเฉลี่ยไก่เนื้อ</b>			
- ไก่มีชีวิต (ล้านตัว)	1,672	1,713	1,757	1,739	1,756	1.0	ณ ตลาด กทม. (บาท/กก.)	วันนี้ (1 ก.ค. 65)	สัปดาห์ก่อน (24 มิ.ย. 65)	เพิ่ม/ลด (บาท/กก.)	%
- เนื้อไก่ (ล้านตัน)	2.84	2.91	2.99	3.06	2.94	-3.9	- ขายส่ง ไก่มีชีวิตหน้าโรงฆ่า	45.00	43.00	2.00	4.65
<b>จำนวนเกษตรกร (ราย)</b>	32,001	32,631	31,344	31,723	31,723	0.0	- ขายปลีก ไก่สดทั้งตัว (รวมเครื่องใน)	72.50	70.00	2.50	3.57
<b>บริโภคในประเทศ (ล้านตัน)</b>	2.00	2.00	2.07	2.15	2.00	-7.0	- ขายปลีก เนื้อไก่นอง สะโพก	92.50	87.50	5.00	5.71
<b>ส่งออก</b>								<b>ราคาไก่มีชีวิตหน้าโรงฆ่า กทม. และราคาขายปลีกไก่สดทั้งตัว รวมเครื่องใน (บาท/กก.)</b>			
- ปริมาณ (ตัน)	839,428	902,482	919,335	912,875	317,565	(ม.ค.-เม.ย. 65)					
- มูลค่า (ล้านบาท)	97,624	105,030	103,891	102,527	39,873						
ประเทศคู่ค้า : ญี่ปุ่น (46%) อังกฤษ (18%) จีน(6%) สหภาพยุโรป (9%)											
ประเทศคู่แข่ง : บราซิล สหรัฐอเมริกา สหภาพยุโรป											
<b>นำเข้า</b>											
- ปริมาณ (ตัน)	1,554	1,935	1,607	1,327	142	(ม.ค.-มิ.ค. 65)					
- มูลค่า (ล้านบาท)	120	155	106	138	15.51						
<b>แหล่งผลิตสำคัญ</b>	1.ลพบุรี (17.05%) 2.สระบุรี (9.96%) 3.กาญจนบุรี (8.57%) 4.นครราชสีมา (8.10%) 5.ชลบุรี (7.55%)										
<b>ที่มา</b>	(1) ผลผลิตไทย/ใช้ในประเทศ : กรมปศุสัตว์ (2) นำเข้า-ส่งออก: กรมศุลกากร (3) ต้นทุนการผลิต / แหล่งผลิตสำคัญ : สศก. (4) มูลค่าผลผลิต : ปริมาณผลผลิต x ราคาเฉลี่ยรายปี										

**สถานการณ์**

- ปริมาณผลผลิตเพียงพอกับความต้องการบริโภคของตลาดภายในประเทศ
- ราคาไก่มีชีวิตหน้าโรงฆ่า และราคาขายปลีกไก่สดทั้งตัวรวมเครื่องในเพิ่มขึ้นจากสัปดาห์ก่อนเฉลี่ยอยู่ที่ 45 และ 72.5บาท/กก. ตามลำดับ สาเหตุจากความต้องการบริโภคโดยรวมเพิ่มขึ้นจากตลาดภายในประเทศ จากการเปิดภาคเรียนและเปิดสถานประกอบการที่ส่งผลให้มีการบริโภคเพิ่มขึ้น ประกอบกับการส่งออกที่เพิ่มขึ้นเล็กน้อยแต่ยังไม่ส่งผลกระทบต่อปริมาณในภายในประเทศ และยังคงเพียงพอต่อความต้องการบริโภคภายในประเทศ

**แนวโน้ม**

- ปริมาณการผลิตเพียงพอ ความต้องการบริโภคในประเทศยังมีอย่างต่อเนื่อง แนวโน้มราคาทรงตัวในเกณฑ์สูง เนื่องจากต้นทุนที่เพิ่มขึ้น

**มาตรการ**

□ **แนวทางการดำเนินงานของ คน.**

- กำกับดูแลการค้าปลีก ติดตามภาวะการค้าปลีกและราคาขายปลีกในตลาดสดให้สอดคล้องกับราคาผลผลิตหน้าฟาร์ม รวมทั้งตรวจสอบกำกับดูแลด้านเครื่องชั่งและการปิดป้ายแสดงราคา
- เชื่อมโยงการจำหน่ายเนื้อไก่และผลิตภัณฑ์ผ่านช่องทางจำหน่ายของกรมฯ เช่น รถMobile
- ขอความร่วมมือผู้เลี้ยงตรึงราคาไก่มีชีวิตอยู่ที่ 43-44 บาท/กก
- ประกาศ กกร. ให้ไก่ เนื้อไก่ เป็นสินค้าควบคุม และออกมาตรการให้ฟาร์มที่เลี้ยงไก่ตั้งแต่ 100,000 ตัวขึ้นไป และโรงฆ่าชำแหละไก่ที่มีกำลังการผลิต 4,000 ตัว/วัน ขึ้นไป ต้องแจ้ง ปริมาณ ราคา สถานที่ และจัดทำบัญชีคุมสินค้า เป็นประจำทุกเดือน

ราคา (บาท / กก.)	ปี	ม.ค.	ก.พ.	มี.ค.	เม.ย.	พ.ค.	มิ.ย.	ก.ค.	ส.ค.	ก.ย.	ต.ค.	พ.ย.	ธ.ค.	เฉลี่ย
ขายส่งไก่มีชีวิต	2561	31.50	31.50	31.50	31.50	31.50	31.50	31.75	35.00	34.40	32.50	32.50	32.50	32.30
หน้าโรงฆ่า กทม.	2562	32.50	33.34	34.50	34.50	34.50	36.18	36.50	36.50	35.60	34.17	33.87	35.50	34.81
(คน.)	2563	35.14	34.50	34.00	32.21	30.67	33.50	33.50	33.50	33.10	32.25	31.50	32.50	33.03
	2564	31.75	31.50	32.33	33.50	33.50	32.88	31.40	29.41	29.12	29.50	32.84	37.50	32.10
	2565	37.88	38.32	39.00	40.88	41.00	45.00							40.35
							(1 ก.ค. 65)							
ขายปลีกไก่สดทั้งตัว	2561	62.50	62.50	62.50	62.50	62.50	62.50	63.75	67.50	66.75	62.50	62.50	62.50	63.38
รวมเครื่องใน ตลาด กทม.	2562	62.50	62.50	62.50	62.50	62.50	62.50	62.50	62.50	62.50	62.50	62.50	62.50	62.50
(คน.)	2563	62.50	62.50	62.50	62.50	62.50	63.21	65.00	65.00	65.00	65.00	65.00	63.00	63.64
	2564	62.50	62.50	62.50	62.50	62.50	62.50	62.50	62.50	62.50	62.50	62.50	62.50	62.50
	2565	66.25	67.50	67.50	67.50	67.50	72.50							68.13
							(1 ก.ค. 65)							

## กุ้งขาวแวนนาไม

ประจำสัปดาห์ที่ 5 ของเดือนมิถุนายน 2565 (วันที่ 27 มิ.ย. - 1 ก.ค. 65)

	2561	2562	2563	2564	2565 <small>เม.ย.-65</small>	ความเคลื่อนไหวของราคา				
<b>ผลผลิต</b>						ราคากุ้งขาว ณ ตลาดทะเลไทย	<b>สัปดาห์ที่ 5</b>	<b>สัปดาห์ที่ 4</b>	<b>เพิ่ม/ลด</b>	
กุ้งขาวแวนนาไม (ตัน)	298,343	317,839	288,765	254,824	50,760	(บาท/กก.)	(1 ก.ค. 65)	(24 มิ.ย. 65)	(บาท/กก.) (%)	
กุ้งกุลาดำ (ตัน)	12,837	13,806	11,618	13,129	4,433	ขนาด - 40 ตัว/กก.	-	-	-	
<b>การส่งออก</b>						- 50 ตัว/กก.	-	-	-	
- ปริมาณ (ตัน)	184,845	175,195	149,485	153,171	42,434	- 60 ตัว/กก.	165	160	5.00 3.13	
- มูลค่า (ล้านบาท)	58,237	51,331	44,463	49,264	14,555	- 70 ตัว/กก.	155	150	5.00 3.33	
<b>การนำเข้า</b>						- 80 ตัว/กก.	145	145	0.00 0.00	
- ปริมาณ (ตัน)	27,814	28,270	25,061	42,565	8,696	- 90 ตัว/กก.	140	140	0.00 0.00	
- มูลค่า (ล้านบาท)	4,223	3,859	3,125	5,880	1,101	- 100 ตัว/กก.	135	135	0.00 0.00	
<b>แหล่งผลิตสำคัญ</b>	1. สุราษฎร์ธานี (16 %) 2. นครศรีธรรมราช (10 %) 3. ตรัง (9%) 4. ฉะเชิงเทรา (7%) 5. จันทบุรี (6%)					<div style="text-align: center;"> <b>ราคากุ้งขาวแวนนาไม (บาท/กก.)</b> </div>				
<b>ที่มา</b>	(1) ผลผลิต : กรมประมง (2) ส่งออก - นำเข้า : กรมศุลกากร (3) มูลค่าผลผลิต : คำนวณจากปริมาณผลผลิต x ราคาเฉลี่ยรายปี									

<p><b>สถานการณ์</b></p> <ul style="list-style-type: none"> <li>- ราคากุ้งขาวขนาด 60 - 70 ตัว/กก. ปรับขึ้นจากสัปดาห์ที่แล้ว กก.ละ 150 บาท/กก</li> <li>- ผลจากการเงินบาทอ่อนค่า ส่งผลให้มูลค่าการส่งออกเพิ่มขึ้น รวมทั้งการเปิดประเทศรับนักท่องเที่ยว ร้านอาหาร และสถานที่ท่องเที่ยว ส่งผลให้การบริโภคภายในประเทศเพิ่มขึ้น</li> <li>- ช่วงเดือนกรกฎาคม ผลผลิตจะออกสู่ตลาดน้อยลง ส่งผลให้แนวโน้มราคากุ้งปรับสูงขึ้น</li> </ul> <p><b>แนวโน้ม</b></p> <ul style="list-style-type: none"> <li>- ผลผลิตกุ้งในเดือนกรกฎาคม เริ่มเข้าสู่ตลาดน้อยลง ส่งผลให้ราคากุ้งปรับเพิ่มขึ้น</li> <li>- ประกอบกับการเปิดประเทศและเริ่มมีนักท่องเที่ยวเพิ่มขึ้น และร้านอาหารเปิดตามปกติ ส่งผลให้การบริโภคภายในประเทศเพิ่มขึ้น</li> </ul>	<p><b>มาตรการด้านตลาด : คน.</b></p> <ul style="list-style-type: none"> <li>● คบท. อนุมัติ (20 พ.ค. 64) เงินจ่ายขาดวงเงิน 63.036 ล้านบาท เพื่อใช้ในการดำเนินโครงการช่วยเหลือเกษตรกรผู้เลี้ยงกุ้ง ปี 2564 ดังนี้</li> <li>- กิจกรรมเชื่อมโยงการจำหน่ายกุ้ง โดยรัฐช่วยค่าขนส่งส่วนต่างราคาให้แก่เกษตรกร และบริหารจัดการในส่วนของการใช้จ่ายดำเนินการด้านการตลาด ผลการเชื่อมโยง 1,307 ตัน</li> <li>- กิจกรรมส่งเสริมการบริโภคกุ้ง ผ่านห้างสรรพสินค้า ห้างค้าส่งค้าปลีก จำนวน ๓๐ ครั้ง ผลการรับซื้อกุ้งผ่านห้างสรรพสินค้า 1,517 ตัน</li> </ul> <p><b>ความช่วยเหลือผ่านกลไกคณะกรรมการบริหารกองทุนรวมเพื่อช่วยเหลือเกษตรกร</b></p> <ul style="list-style-type: none"> <li>● อนุมัติ (2 ม.ค. 62) เงินจ่ายขาดวงเงิน 314.80 ล้านบาท ให้กรมประมงดำเนินโครงการ กุ้งทะเล ปี 2561 ระยะเวลาโครงการ ปี 2561 - 2564</li> <li>● อนุมัติ (20 พ.ค. 64) เงินจ่ายขาดวงเงิน 454.50 ล้านบาท ให้กรมประมงดำเนินโครงการลดต้นทุนการผลิตกุ้งทะเลเพื่อเพิ่มขีดความสามารถการแข่งขันในอุตสาหกรรมกุ้งทะเล อย่างยั่งยืน ปี 2564 ระยะเวลาโครงการ ปี 2564 - 2570</li> <li>● อนุมัติ (20 พ.ค. 64) เงินจ่ายขาดวงเงิน 63.036 ล้านบาท เกษตรกร ให้กรมการค้าภายใน เพื่อดำเนินโครงการช่วยเหลือเกษตรกรผู้เลี้ยงกุ้ง ปี 2564</li> </ul>
---	---

ราคากุ้งขาว (บาท/กก.)	ปี	ม.ค.	ก.พ.	มี.ค.	เม.ย.	พ.ค.	มิ.ย.	ก.ค.	ส.ค.	ก.ย.	ต.ค.	พ.ย.	ธ.ค.	เฉลี่ย
ราคากุ้งขาว (70 ตัว/กก.)	2562	164.00	168.00	151.00	146.00	139.00	142.00	145.00	141.00	124.00	125.00	138.00	148.00	144.25
ที่เกษตรกรขายได้ : สดก.	2563	146.00	142.00	136.00	127.00	137.00	147.00	145.00	140.00	138.00	133.00	136.00	154.00	140.08
(เฉลี่ยทั้งประเทศ)	2564	141.00	138.00	150.00	150.00	139.00	141.00	126.00	119.00	124.00	127.00	147.00	163.00	138.75
	2565	178.00	178.00	166.00	152.00	148.00	148.00	147.00						159.57
ราคากุ้งขาว (70 ตัว/กก.)	2562	165.45	159.74	140.71	131.11	133.00	137.63	141.75	137.62	119.05	122.62	141.32	146.39	139.70
ขายส่ง ณ ตลาดทะเลไทย	2563	144.32	140.00	133.86	130.00	140.56	153.10	147.63	136.50	133.50	132.75	138.68	151.67	140.21
	2564	130.53	138.33	146.52	141.88	132.22	139.76	119.00	126.00	120.24	129.17	153.00	169.25	137.16
	2565	185.00	179.12	158.20	138.61	143.61	149.52	155.00						158.44

กาแฟ

ประจำสัปดาห์ที่ 5 ของเดือนมิถุนายน 2565 ( 27 มิ.ย. - 1 ก.ค.65)

รายการ/ปี	2561/62	2562/63	2563/64	2564/65*	% Δ	การเคลื่อนไหวของราคา (ราคาเฉลี่ย)		
สต็อกโลกต้นปี (ล้านตัน)	2.23	2.17	2.18	1.80	-17.43	สัปดาห์นี้ (1 ก.ค.65)      สัปดาห์ก่อน (24 มิ.ย.65)      % Δ		
ผลผลิตโลก (ล้านตัน)	10.56	10.14	10.56	10.05	-4.83	เกษตรกรขายได้ (สตก.)		
- พันธุ์อาราบิก้า (53.49%)	6.30	5.70	6.12	5.38	-12.09	- สารกาแฟคละ ไรบัสต้า		
- พันธุ์โรบัสต้า (46.51%)	4.26	4.45	4.44	4.67	5.18	- สารกาแฟ อาราบิก้า		
การใช้ของโลก (ล้านตัน)	9.95	9.74	9.79	9.90	1.12	ตลาดโลก (ลอนดอน)		
ผลผลิตไทย (ตัน)	26,424	22,483	21,773	21,223	-2.52	- เมล็ดกาแฟไรบัสต้า*      71.99      74.92      -3.91		
- พันธุ์อาราบิก้า (44%)	8,895	11,205	9,090	9,295	2.26	* = ราคาในสัปดาห์นี้ ณ วันที่ 29 มิ.ย.65		
- พันธุ์โรบัสต้า (56%)	17,528	11,278	12,682	11,928	-5.95	ราคาสารกาแฟไรบัสต้า (บาท/กก.)		
การใช้ของไทย (ล้านตัน)	0.081	0.086	0.090	0.089	-1.11			
ช่วงออกสู่ตลาด	ต.ค.- มิ.ย. ออกมาก ม.ค.65 = 31.77% ก.พ.65 = 38.67%					การเปิดตลาดสินค้ากาแฟตามข้อตกลงเขตการค้าเสรีอาเซียน (AFTA)		
แหล่งผลิตโรบัสต้า - ภาคใต้ของไทย :	ชุมพร (62.64%) ระนอง (23.04%)					ภายใต้เงื่อนไขและการกำกับดูแลของคณะกรรมการพืชสวน ดังนี้		
แหล่งผลิตอาราบิก้า - ภาคเหนือของไทย :	เชียงใหม่ (43.89%) เชียงราย (30.30%)					1) ให้นำเข้าเมล็ดกาแฟเพื่อใช้เป็นวัตถุดิบในการแปรรูปเท่านั้น		
เนื้อที่ให้ผล (ไร่)	258,801	224,683	228,555	217,745	-4.73	ห้ามจำหน่ายจ่าย โอน เป็นวัตถุดิบในประเทศ		
ผลผลิตต่อไร่ (กก.)	107	100	95	97	2.11	2) ช่วงเวลานำเข้า เดือน เม.ย.-พ.ย. เพื่อใช้ในประเทศและผลิต		
กรอบ WTO - เมล็ดกาแฟ ในโควต้า ปริมาณ 5.25 ตัน ภาษี 30% นอกโควต้า 90%						เป็นผลิตภัณฑ์เพื่อส่งออกภายในเดือน ธ.ค.		
- ผลัดกันซ์กาแฟ ในโควต้า ปริมาณ 134 ตัน ภาษี 40% นอกโควต้า 49%						3) ผู้นำเข้าต้องมีประวัติการรับซื้อภายในประเทศย้อนหลัง มีเอกสาร		
กรอบ AFTA เมล็ดกาแฟดิบ ภาษี 5% เมล็ดกาแฟคั่ว ผลัดกันซ์กาแฟ ภาษี 0%						แสดงการเป็นโรงงานแปรรูปเกี่ยวกับกาแฟ และมีส่วนสนับสนุนช่วยเหลือ		
การนำเข้า (เมล็ดกาแฟ)	2562	2563	2564	2565		เกษตรกรชาวสวนกาแฟด้วย		
- ปริมาณ (ตัน)	62,657	59,650	58,609	1,062		4) ให้ผู้ที่มีสิทธินำเข้าเมล็ดกาแฟรับซื้อเมล็ดกาแฟในประเทศในฤดูกาลถัดไป		
- มูลค่า (ล้านบาท)	3,882	3,141	3,607	88		เป็นปริมาณไม่น้อยกว่า หรือเท่ากับปริมาณที่นำเข้าจริง หรือตามปริมาณ		
การส่งออก (เมล็ดกาแฟ)	469	291	377	36		เมล็ดกาแฟที่มีจริงในประเทศ โดยจะต้องรับซื้อตามราคาตลาดโลก หรือหาก		
- ปริมาณ (ตัน)	469	291	377	36		ราคาตลาดโลกตกต่ำให้รับซื้อในราคาไม่น้อยกว่า 60 บาท/กก.		
- มูลค่า (ล้านบาท)	92	60	76	7		5) การพิจารณาปริมาณการนำเข้าทั้งหมด ปี 2565 จะพิจารณาเป็นรายปี		
ประเทศคู่ค้า	สหภาพยุโรป สหรัฐอเมริกา ญี่ปุ่น แคนาดา					ตามเงื่อนไขที่คณะทำงานพืชกาแฟกำหนด ก่อนเสนอคณะกรรมการพืชสวน		
ประเทศคู่แข่งสำคัญ	บราซิล เวียดนาม โคลัมเบีย					พิจารณา		
ที่มา : (1) ผลผลิตโลก , ความต้องการใช้โลก : USDA      (2) ผลผลิตไทย, ต้นทุน : สตก.								
(3) ใช้ในประเทศ : ยุทธศาสตร์กาแฟ ปี 2560-2564      (4) นำเข้า - ส่งออก : กรมศุลกากร								
สถานการณ์	- สิ้นสุดฤดูกาล ปี 2564/65							
	- โดยปีนี้ผลผลิตลดลง และไม่เพียงพอต่อความต้องการใช้ ราคาเป็นไปตาม							
	คุณภาพของผลผลิตโดยเคลื่อนไหวในเกณฑ์ดีตลอดฤดูกาล							

ราคา (บาท/กก.)	ปี/เดือน	ม.ค.	ก.พ.	มี.ค.	เม.ย.	พ.ค.	มิ.ย.	ก.ค.	ส.ค.	ก.ย.	ต.ค.	พ.ย.	ธ.ค.	เฉลี่ย
เกษตรกรขายได้	2562	67.10	66.54	70.00	-	-	-	-	-	-	-	-	-	67.82
สารกาแฟคละ (ไรบัสต้า) (สตก.)	2563	64.24	68.00	68.00	-	-	-	-	-	-	-	-	62.67	66.54
	2564	64.66	67.96	68.00	-	-	-	-	-	-	-	-	80.00	68.37
	2565	77.56	76.58	66.83	-	-	-	-	-	-	-	-	-	73.66
	โรงงานรับซื้อ	2562	60.00	60.00	60.00	-	-	-	-	-	-	-	-	60.00
(เกรดดี)	2563	60.00	60.00	60.00	-	-	-	-	-	-	-	-	60.00	
จ.ชุมพร (เนสท์เล่)	2564	65.50	65.50	65.50	-	-	-	-	-	-	-	-	65.50	
2565	79.60	77.83	73.13	-	-	-	-	-	-	-	-	-	79.60	
ตลาดโลก (ลอนดอน) (ไรบัสต้า)	2562	49.35	48.80	48.16	45.79	43.67	44.74	41.84	41.10	40.63	38.98	41.78	40.52	43.78
	2563	40.78	40.55	40.44	38.94	38.29	37.45	39.83	44.23	44.41	40.76	42.30	41.49	40.79
	2564	40.52	41.53	43.33	44.05	47.44	51.61	57.89	62.27	69.41	71.86	74.24	77.78	56.83
	2565	75.39	73.29	71.22	71.10	71.71	71.99 (29 มิ.ย.65)	-	-	-	-	-	-	72.45



มะพร้าวผลแก่

ประจำสัปดาห์ที่ 5 ของเดือนมิถุนายน 2565 (27 มิ.ย. - 1 ก.ค.65)

ผลผลิต : ล้านตัน	ปี 62	ปี 63	ปี 64	ปี 65	%Δ
โลก พี่เข้าน้ำมัน (USDA)	600.23	581.01	599.00	646.82	↑ 7.98
เนื้อมะพร้าวแห้ง	5.70	5.59	5.86	5.86	
น้ำมันมะพร้าว	3.49	3.46	3.59	3.59	
ไทย มะพร้าวผลแก่ (สศก.)	0.87	0.87	0.92	0.97	↑ 5.62
การใช้ใน ปท. (สศก.) (ล้านตัน)	1.52	1.27	1.15	1.26	↑ 9.66
สัดส่วนการใช้ : บริโภคโดยตรง 35 % / อุตสาหกรรม กะทิสำเร็จรูป 60 % / สกัต้น้ำมัน 5%					
มูลค่าผลผลิต (ล้านบาท)	8,420	8,924	8,049	8,398	
นำเข้า : ตัน ผล	179,551	356,934	196,332	99,552	
เนื้อแห้ง	0.005	134.08	-	-	
น้ำมันทั้งหมด	6,164	12,097	9,149	948	
กะทิ	40,098	61,453	56,983	19,642	
ส่งออก : ตัน ผล	63,436	100,289	137,641	56,025	
เนื้อแห้ง	97,943	43,018	4,729	2,116	
น้ำมันทั้งหมด	2,308	2,120	1,869	139	
กะทิ	263,121	250,769	239,163	74,256	
ช่วงออกสู่ตลาด	ออกตลอดปี ออกมาก : เม.ย. - ก.ค.				
แหล่งผลิตสำคัญ	ประจวบฯ 44.37%, ชุมพร 13.77%, สุราษฎร์ฯ 7.88%, นครศรีฯ 7.77%				
จำนวนครัวเรือน (ครัวเรือน)	163,104	163,104	168,528		
เนื้อที่ให้ผล : ไร่	0.774	0.777	0.808	0.837	↑ 3.55
ผลผลิตต่อไร่ : กก.	1,120	1,113	1,135	1,158	↑ 1.97

1. สถานการณ์ ปี 2565 กษ.คาดการณ์ผลผลิตเพิ่มขึ้นเนื่องจากสภาพอากาศเอื้ออำนวย โรคและแมลงระบาดลดลง ประกอบกับมะพร้าวที่ปลูกในพื้นที่ว่างเปล่าปี 60 เริ่มให้ผลผลิตมากขึ้น

2. การจัดระบบการนำเข้า ปี 2566 - 2568 (มติคณะอนุกรรมการบริหารจัดการสินค้ามะพร้าว เมื่อ 28 มิ.ย.65)

- WTO

	ในโควตา	นอกโควตา
	ปริมาณ (ตัน)	ภาษี
มะพร้าวผล	2,317	20%
เนื้อฝอย	10	20%
น้ำมัน	401	20%
เนื้อแห้ง	1,157	20%

การบริหารการนำเข้า ปี 2566 - 2568

1) ผู้นำเข้าในโควตาต้องเป็นโรงงานที่ใช้เป็นวัตถุดิบในกิจการของตนเองและยังดำเนินการอยู่

2) กำหนดช่วงเวลานำเข้ามะพร้าวผลและมะพร้าวเนื้อแห้ง 2 ช่วง คือ ม.ค.-ก.พ. และ ก.ย.-ธ.ค. ส่วนมะพร้าวฝอย และน้ำมันมะพร้าว นำเข้าได้ตลอดทั้งปี

- AFTA ภาษีนำเข้ามะพร้าวผล/เนื้อฝอย/น้ำมันมะพร้าว 0% และเนื้อแห้ง 5% ไม่จำกัดปริมาณ โดยกำหนดช่วงเวลานำเข้า 2 ช่วง คือ ม.ค. - ก.พ. และ ก.ย. - ธ.ค. โดยกำหนดสัดส่วนการรับซื้อผลผลิตภายในประเทศต่อการนำเข้า ก.ย.- ธ.ค.65 ในอัตรา 4 : 1 และมีเงื่อนไขคือ ห้ามจำหน่าย จ่าย โอน ห้ามกระเพาะนอกโรงงาน (มะพร้าวผล)

3. มาตรการปกป้องพิเศษ (SSG) ภายใต้ WTO และ AFTA โดยกำหนด Trigger volume ปี 2565 ที่ปริมาณ 305,336 ตัน เมื่อปริมาณนำเข้าถึง Trigger volume การนำเข้า WTO นอกโควตาปรับภาษิจาก 54% เป็น 72% และ AFTA ปรับภาษิจาก 0% เป็น 72%

4. กำหนดค่านำเข้า 2 ตัน : ทำเรือกรุงเทพฯ และทำเรือแหลมฉบัง

5. มาตรการภายในประเทศ :

- การควบคุมการขนย้าย มะพร้าวผลและผลิตภัณฑ์ ที่นำเข้ามาจากต่างประเทศเข้าและออกจากพื้นที่ 8 จังหวัด 16 อำเภอ ได้แก่ กทม. ชลบุรี สงขลา สตูล สุราษฎร์ธานี นราธิวาส ชุมพรและปัตตานี ดังนี้

(1) มะพร้าวผลแก่ ครั้งละตั้งแต่ 7,000 กก. ขึ้นไป

(2) เนื้อมะพร้าวขาว ครั้งละตั้งแต่ 2,500 กก. ขึ้นไป

(3) มะพร้าวเนื้อแห้ง ครั้งละตั้งแต่ 1,500 กก. ขึ้นไป

ผลการดำเนินการ ปี 2561 = 10,999 ตัน ปี 2562 = 178,792 ตัน ปี 2563 = 360,940 ตัน ปี 2564 = 202,138 ตัน ปี 2565 (ม.ค.-พ.ค.) = 106,965 ตัน

- ขอความร่วมมือโรงงานแปรรูปช่วยเหลือรับซื้อมะพร้าวผลจากเกษตรกรในประเทศเพิ่มขึ้น ในราคาหน้าสวนไม่ต่ำกว่าต้นทุนการผลิต (6.77 บาท/ผล) หรือไม่ต่ำกว่า 10-12 บาท/ผล (8 มิ.ย.65)

นำเข้า (ปี 64)	ผล : อินโด(66%) เวียดนาม (34%) / ฝอย : เวียดนาม(48%) อินโด(27%) / น้ำมัน (รวม) : อินโดนีเซีย(87%) กะทิ : เวียดนาม(78%) อินโด(22%)
ส่งออก (ปี 64)	ผล : จีน(92%) / ฝอย : ปากีสถาน(28%) สหรัฐ (27%) / แห้ง : จีน(96%) / น้ำมัน (รวม) : เยอรมัน(30%) อังกฤษ(15%) กะทิ : สหรัฐฯ(32%)

**สถานการณ์ปัจจุบัน**

เป็นช่วงผลผลิตออกสู่ตลาดมาก ราคามะพร้าวผลที่เกษตรกรขายได้เฉลี่ยทั้งประเทศปรับตัวลดลงมาอยู่ที่เฉลี่ยผลละ 8.91 บาท แต่ราคาในแหล่งผลิตสำคัญยังทรงตัวเท่าที่บัสปดื่าก่อน โดย จ.ประจวบคีรีขันธ์: 8-10 บาท/ผล ชุมพร: 8 บาท/ผล จ.สุราษฎร์ธานี: 9-10 บาท/ผล และนครศรีธรรมราช: 7-8 บาท/ผล

**แนวโน้ม**

- ผลผลิตออกสู่ตลาดน้อยลง ภาวะการค้ายังชะลอตัว แนวโน้มราคาเคลื่อนไหวอยู่ในเกณฑ์ต่ำ

- ผลผลิต ส.ค.65 จะออกสู่ตลาด 79,670 ตัน ลดลงจาก ก.ค.65 (94,111 ตัน) 15.34%

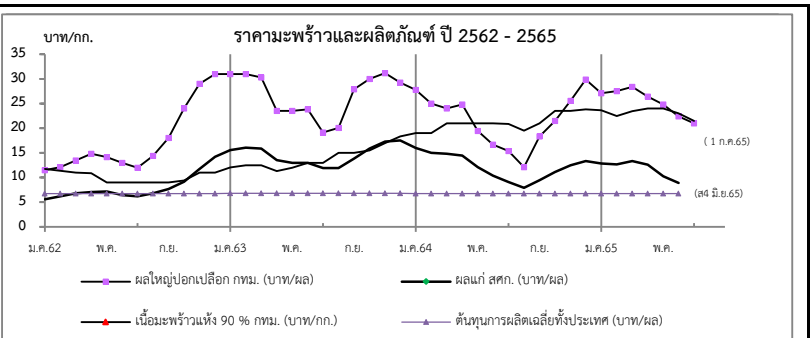

ราคาเกษตรกรขายได้	ปี	ม.ค.	ก.พ.	มี.ค.	เม.ย.	พ.ค.	มิ.ย.	ก.ค.	ส.ค.	ก.ย.	ต.ค.	พ.ย.	ธ.ค.	เฉลี่ย	
มะพร้าวผลแก่ใหญ่ (สศก.) (บาท/ผล)	2562	5.59	6.18	6.81	7.08	7.16	6.41	6.16	6.79	7.69	9.17	11.71	14.21	7.76	
	2563	15.54	16.06	15.88	13.51	12.97	12.98	11.92	11.91	13.85	15.89	17.29	17.52	14.36	
	2564	16.56	15.03	14.82	14.43	12.08	10.40	9.09	7.93	9.43	11.12	12.47	13.35	12.37	
	2565	12.87	12.67	13.37	12.63	10.25	8.91	(ส4 มิ.ย.65)							11.78
ราคาตลาด กทม. ขายส่ง															
	มะพร้าวผล (ปอก) (บาท/ผล)	2562	11.50	12.13	13.45	14.83	14.13	13.00	12.00	14.39	18.00	24.00	29.00	31.00	17.29
	ทับสะแก ผลใหญ่ (บาท/ผล)	2563	31.00	31.00	30.32	23.52	23.50	23.81	19.11	20.08	27.90	30.00	31.18	29.26	26.72
		2564	27.77	25.00	24.04	24.79	19.44	16.69	15.35	12.14	18.31	21.31	25.55	29.85	21.69
	2565	27.10	27.50	28.41	26.41	24.83	22.38	21.00	(1 ก.ค.65)					25.38	
เนื้อแห้ง 90%															
	(หน้าโรงงาน) (บาท/กก.)	2562	11.75	11.37	11.00	10.89	9.00	9.00	9.00	9.00	9.38	11.00	11.00	10.12	
		2563	12.02	12.50	12.50	11.00	12.00	13.00	13.00	15.00	15.00	17.00	18.33	13.90	
		2564	19.00	19.00	21.00	21.00	21.00	21.00	20.85	19.50	21.02	23.50	23.50	23.83	21.18
	2565	23.63	22.50	23.46	24.00	24.00	23.00	21.50	(1 ก.ค.65)					23.16	
เนื้อมะพร้าวขาว															
	(หน้าโรงงาน) (บาท/กก.)	2562	20.00	20.00	20.00	20.67	21.00	21.00	20.20	20.91	29.00	33.81	37.16	39.00	25.23
		2563	39.00	39.00	39.00	37.76	38.00	38.14	34.16	35.20	39.15	40.00	40.47	40.19	38.34
		2564	39.80	39.00	38.04	38.00	37.81	31.69	27.68	23.10	27.00	31.94	36.23	40.58	34.24
	2565	39.38	39.00	39.61	37.82	34.39	28.93	25.50	(1 ก.ค.65)					34.95	



กระเทียม

ประจำสัปดาห์ที่ 5 ของเดือนมิถุนายน 2565 (27 มิ.ย. - 1 ก.ค. 65)

รายการ/ปี	2561/62	2562/63	2563/64	2564/65*	% r
ผลผลิต (ตัน)	84,039	76,839	75,444	74,921	-0.69
ออกสู่ตลาด	ม.ค.-เม.ย. ออกมาก - ก.พ. : 19.50% มี.ค. : 68.36%				
จังหวัดแหล่งผลิตสำคัญ	เชียงใหม่ (43.37%) แม่ฮ่องสอน (33.22%) ลำปาง (5.51%) พะเยา (5.25%) เพชรบูรณ์ (3.30%)				
พื้นที่ปลูก (ไร่)	81,941	70,161	69,140	67,804	-1.93
ผลผลิตต่อไร่ (กก.)	1,026	1,095	1,091	1,105	1.28
จำนวนครัวเรือน	25,560	19,684	19,627	na	
การใช้ (ตัน)	169,092	130,000	120,000	na	
ปริมาณ (ตัน)	92,393	78,784	44,027	19,780	} ม.ค.-เม.ย.
มูลค่า (ล้านบาท)	1,449	1,316	764	339	
ส่งออก (พิกัด 0703 20 )					
ปริมาณ (ตัน)	32.63	1,070	1,941	697	} ม.ค.-เม.ย.
มูลค่า (ล้านบาท)	5.32	66.95	69.94	20.01	
ประเทศคู่ค้าที่สำคัญ	เวียดนาม ใต้หวัน ลาว				
ประเทศคู่แข่งที่สำคัญ	จีน อาร์เจนตินา อินเดีย				
การจับกุมลักลอบนำเข้า					
- จำนวน (ราย)	193	111	175	48	} ม.ค.-เม.ย.
- ปริมาณ (ตัน)	165.98	92.22	402.13	47.24	
- มูลค่า (ล้านบาท)	4.45	2.98	12.68	2.35	

ราคา (บาท/กก.)	สัปดาห์นี้ (1 ก.ค.65)	สัปดาห์ก่อน (24 มิ.ย.65)	เพิ่ม/ลด
กระเทียมสดคละ (สดก.)	-	-	-
แห้งคละ (สดก.)	-	-	-
กระเทียมแห้งมัดजूทหัวใหญ่ ตลาด กทม.			
ราคาขายส่ง	61.50	61.50	-
ราคาขายปลีก	87.50	87.50	-
กระเทียมจีนเบอร์กลาง			
ราคาขายส่ง	54.00	54.00	-
ราคาขายปลีก	67.50	67.50	-

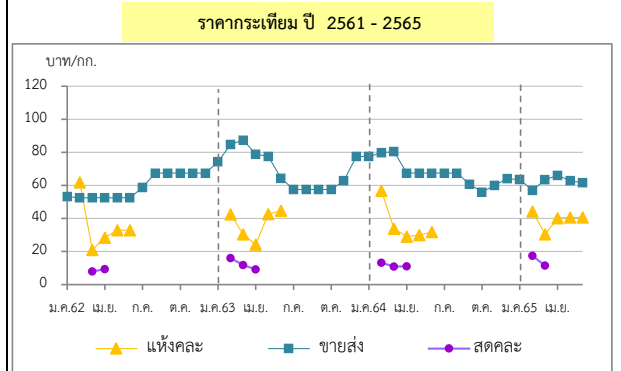

**1. การนำเข้าตามพันธกรณีความตกลงระหว่างประเทศ**

- WTO มติ ครม. (29 ธ.ค. 63) เห็นชอบการเปิดตลาดกระเทียม ปี 2564-2566 ตามข้อผูกพัน WTO ในโควตา ปริมาณ 65 ตัน ภาษี 27% (ให้ อคส. เป็นผู้นำเข้าแต่เพียงผู้เดียว) นอกโควตา ภาษี 57%
- AFTA ตั้งแต่ 1 ม.ค.53 ภาษีนำเข้าลดจากร้อยละ 5 เหลือ 0 โดย คต. กำหนดหลักเกณฑ์การออกหนังสือรับรองและเงื่อนไขการนำเข้า ดังนี้ (1) เป็นนิติบุคคลที่ขึ้นทะเบียนเป็นผู้นำเข้ากระเทียมไว้กับ คต. เป็นรายปี (ตามแบบ ทอ.7 และทอ.8) (2) ให้นำเข้าเฉพาะกรณีใช้ในกิจการตนเอง ในปริมาณที่ไม่เกินปริมาณที่ระบุไว้ในแผนการนำเข้า (3) ต้องนำเข้าช่วงเดือน ก.ค.-เดือน ต.ค.ของแต่ละปี และ (4) ให้นำเข้าทางด่านศุลกากรที่มีด่านตรวจพืชและด่านอาหารและยาหรือมีเจ้าหน้าที่ที่มีอำนาจของด่านดังกล่าวปฏิบัติหน้าที่

**2. มาตรการและแนวทางแก้ไขปัญหา ปี 2565**

**2.1 กำหนดให้กระเทียมเป็นสินค้าควบคุม** โดยคณะกรรมการกลางว่าด้วยราคาสินค้าและบริการ (กกร.) ได้ออกประกาศ (1 ก.ค.64) ดังนี้

- กำหนดให้กระเทียมที่นำเข้าจากต่างประเทศ ตั้งแต่ 400 กก. ขึ้นไป โดยทางบกหรือทางทะเล เข้าหรือออกจากจังหวัดที่กำหนด 52 จังหวัด ต้องขออนุญาตขนย้าย
- ให้แจ้งปริมาณ สถานที่เก็บและจัดทำบัญชีมูลค่ากระเทียมที่นำเข้าจากต่างประเทศ ตั้งแต่ 2,000 กก.ขึ้นไป

**2.2 กำหนดให้กระเทียมเป็นสินค้าที่ต้องแสดงราคารับซื้อและราคาจำหน่ายขายปลีก**

**2.3 คณะอนุกรรมการจัดการการผลิตและการตลาด กระเทียม หอมแดง หอมหัวใหญ่ และมันฝรั่ง** ได้มีมติดังนี้

- กรมศุลกากรดำเนินการติดตาม ตรวจสอบ และปราบปรามการลักลอบการนำเข้ากระเทียม หอมแดง หอมหัวใหญ่และมันฝรั่ง อย่างเข้มงวด และให้นำใบขออนุญาตขนย้ายตามประกาศ กกร. เป็นเอกสารประกอบการตรวจปล่อยสินค้าออกจากด่านฯ
- กรมส่งเสริมสหกรณ์และหน่วยงานกระทรวงพาณิชย์ช่วยระบายนอกแหล่งผลิต โดยผ่านเครือข่ายสหกรณ์ / ประสานห้างค้าส่งค้าปลีกให้ช่วยรับซื้อผลผลิตจากเกษตรกร
- หน่วยงานกระทรวงพาณิชย์ดำเนินการตรวจสอบสต็อกสินค้าเพื่อให้สอดคล้องกับข้อมูลการนำเข้า และป้องปรามการกักตุนสินค้าเพื่อเก็งกำไร

**2.4 แนวทางด้านตลาด**

- เชื่อมโยงการซื้อขายระหว่างผู้ประกอบการ ผู้ใช้กระเทียมรายใหญ่ ห้างค้าปลีก-ค้าส่ง กับกลุ่มเกษตรกร โดยใช้สัญญาข้อตกลงมาตรฐานของกรมการค้าภายใน
- โครงการบริหารจัดการการตลาดพืชมหัวย ปี 2565 (คน.) วงเงินรวม 46,350 ล้านบาท เพื่อเป็นค่าจัดการคุณภาพและกระจายผลผลิต ออกนอกแหล่งผลิต ไม่ กก.ละ 3 บาท เป้าหมาย 15,000 ตัน
- โครงการบริหารจัดการพืชมหัวยเพื่อชะลอการจำหน่าย ปี 2565 (สป.) วงเงินรวม 22.69 ล้านบาท สนับสนุนเงินชดเชยดอกเบี้ยไม่เกินร้อยละ 3/ปี ไม่เกิน 6 เดือน เป้าหมาย 61,500 ตัน
- โครงการสนับสนุนค่าบริหารจัดการเก็บสต็อกกระเทียม ปี 2565 (คน.) วงเงิน 1 ล้านบาท สนับสนุนเก็บสต็อกกระเทียมไม่ต่ำกว่า 60 วัน ในอัตรา กก.ละ 1 บาท ปริมาณกระเทียมแห้ง 1,000 ตัน

**สถานการณ์**

- เกษตรกรส่วนใหญ่ นำผลผลิตกระเทียมแห้งออกจำหน่ายเสร็จสิ้นแล้ว โดยส่วนหนึ่งเก็บไว้เพื่อทำพันธุ์ ส่วนภาวะการค้าปลายทางกระเทียมขึ้น โดยภาครัฐได้เชื่อมโยงซื้อขายผลผลิตล่วงหน้าให้กับผู้ประกอบการ เพื่อกระจายสู่โมเดิร์นเทรด และสถานีบริการน้ำมัน นำกระเทียมเป็นของสมนาคุณให้ลูกค้าที่เติมน้ำมัน รวมทั้งสนับสนุนค่าใช้จ่ายในการกระจายผลผลิต และการชะลอการจำหน่ายช่วงที่ผลผลิตกระจุกตัว ราคากะเทียมโดยเฉลี่ยตลอดฤดูกาลอยู่ในเกณฑ์ค่อนข้างดี และสูงกว่าต้นทุนการผลิต

ราคา (บาท/กก.)	ปี/เดือน	ม.ค.	ก.พ.	มี.ค.	เม.ย.	พ.ค.	มิ.ย.	ก.ค.	ส.ค.	ก.ย.	ต.ค.	พ.ย.	ธ.ค.	เฉลี่ย
สดคละ เกษตรกรขายได้ (สดก.)	2562	-	-	7.90	10.05	-	34.17	-	-	-	-	-	-	8.11
	2563	-	16.04	11.52	9.18	-	-	-	-	-	-	-	-	13.03
	2564	-	13.27	10.90	11.02	-	-	-	-	-	-	-	-	11.54
	2565	-	17.37	11.52	-	-	-	-	-	-	-	-	-	14.45
แห้งคละ (สดก.)	2562	-	61.92	20.97	28.43	32.91	32.91	-	-	-	-	-	-	36.44
	2563	-	42.44	30.48	24.28	42.70	44.62	-	-	-	-	-	-	34.47
	2564	-	56.76	33.86	28.96	29.91	31.76	-	-	-	-	-	-	41.94
	2565	-	44.28	30.48	35.39	40.88	-	(1 ก.ค.)	-	-	-	-	-	35.84
แห้งมัดजूทใหญ่ขายส่ง ตลาด กทม.	2562	53.18	52.50	52.50	52.50	52.50	52.50	58.80	67.50	67.50	67.50	67.50	67.50	59.33
	2563	74.32	84.87	87.50	78.93	77.50	64.32	57.50	57.50	57.50	57.50	62.76	77.50	69.81
	2564	77.50	79.72	80.54	67.50	67.50	67.50	67.50	67.50	60.81	56.00	60.00	64.00	68.01
	2565	63.63	57.00	63.39	66.00	62.85	61.50	(1 ก.ค.)	-	-	-	-	-	62.40

\*สำนักงานเศรษฐกิจการเกษตรคาดการณ์

หอมแดง

ประจำสัปดาห์ที่ 5 ของเดือนมิถุนายน 2565 (27 มิ.ย. - 2 ก.ค.65)

รายการ	2561/62	2562/63	2563/64	2564/65*	% Δ
ผลผลิต <sup>(1)</sup> (ตัน)	118,056	134,655	159,869	168,137	5.17
แหล่งผลิต <sup>(1)</sup>	ศรีสะเกษ (51.65%) เชียงใหม่ (19.43%) พะเยา (6.81%) อุดรดิตต์ (4.97%) ยโสธร (4.00%)				
ช่วงผลผลิตออกมาก	ธ.ค.-เม.ย./ ออกมาก : ม.ค. - มี.ค. = 75.92%				
พื้นที่ปลูก <sup>(1)</sup> (ไร่)	61,203	51,924	59,754	61,957	3.69
ผลผลิตเฉลี่ย/ไร่ <sup>(1)</sup> (กก./ไร่)	1,929	2,593	2,675	2,714	1.46
ใช้ในประเทศ <sup>(2)</sup> (ตัน)	109,116	134,316	136,821	N.A.	-
การนำเข้า-ส่งออก <sup>(3)</sup>	ปี 2562	ปี 2563	ปี 2564	ปี 2565	
ปริมาณนำเข้า (ตัน)	8,824	13,941	18,381	6,820	ม.ค.-เม.ย.
มูลค่านำเข้า (ล้านบาท)	301.49	413.98	292.53	62.00	
ปริมาณส่งออก (ตัน)	9,163	16,667	18,773	9,548	
มูลค่าส่งออก (ล้านบาท)	257.33	482.66	426.46	193.82	
ประเทศที่ส่งออก (ปี 65)	มาเลเซีย (62%) เวียดนาม (16%) สิงคโปร์ (17%)				
ประเทศที่นำเข้า (ปี 65)	พม่า (99%) อินโดนีเซีย (1%)				
ที่มา : <sup>(1)</sup> = สศก. <sup>(2)</sup> = ใช้ในประเทศ : จำนวนจากปริมาณผลผลิต + นำเข้า - ส่งออก <sup>(3)</sup> = นำเข้า - ส่งออก : กรมศุลกากร * = ประมาณการ					

ความเคลื่อนไหวของราคา

	สัปดาห์นี้	สัปดาห์ก่อน	% Δ
เกษตรกรขายได้ (สศก.)	(1 ก.ค.65)	(24 มิ.ย.65)	(บาท/กก)
- หอมแดงหัวกลางมัดจุกแห้ง 7-15 วัน	38.09	36.57	4.16
- หอมแดงสด (สศก.)	-	-	-
- หอมแดงสด (ศรีสะเกษ)	-	-	-
- หอมแดงสด (เชียงใหม่)	-	-	-

ราคาหอมแดง ณ ตลาด กทม. (บาท : กก.)

- ขายส่ง หอมแดงเหนื่อมัดจุกใหญ่	62.50	50.50	23.76
- ขายปลีก หอมแดงเหนื่อมัดจุกใหญ่	77.50	65.50	18.32

การเคลื่อนไหวของราคาหอมแดง (บาท/กก.)

**สถานการณ์**

- ผลผลิตออกสู่ตลาดน้อยลงจนเกือบหมดแล้ว ส่วนใหญ่อยู่ในมือผู้ประกอบการ สำหรับความต้องการกระตือรือร้น โดยก่อนหน้านี้ ภาครัฐได้เชื่อมโยงการซื้อขายผลผลิตล่วงหน้าให้กับผู้ประกอบการเพื่อกระจายสู่ห้างค้าส่งค้าปลีกสมัยใหม่ รถโมบายและสถานีบริการน้ำมันเพื่อเป็นของสมมนาคุณให้กับลูกค้าที่เติมน้ำมัน

- สัปดาห์นี้ ราคาหอมแดงหัวกลางมัดจุกแห้ง 7-15 วัน ที่เกษตรกรขายได้เฉลี่ย กก.ละ 38.09 บาท ปรับตัวสูงขึ้นจากสัปดาห์ที่ผ่านมาคิดเป็นร้อยละ 4.16

**แนวทางการบริหารจัดการ ปี 2564/65** (คณะอนุกรรมการจัดการ การผลิตและการตลาด กระเทียม หอมแดง หอมหัวใหญ่ และมันฝรั่ง) ดังนี้

- 1) กรมศุลกากร : เข้มงวดปราบปรามการลักลอบนำเข้า
- 2) กรมส่งเสริมสหกรณ์ : สนับสนุนเงินทุนหมุนเวียนเพื่อช่วยระบายผลผลิต
- 3) กรมการค้าภายใน :
  - จัดทำโครงการบริหารจัดการการตลาดพืชหัว ปี 2565 โดยสนับสนุนเงิน คชก. 46.35 ลบ. เพื่อเป็นค่าใช้จ่ายรวบรวม คัดคุณภาพและกระจายผลผลิต อัตราไม่เกิน กก.ละ 3 บาท ผล จ.เชียงใหม่ เริ่มดำเนินการแล้ว โดยรับสมัครผู้เข้าร่วมโครงการ ระหว่างวันที่ 21 ถึง 25 ก.พ.65
  - เชื่อมโยงจำหน่ายผลผลิตให้กับผู้รวบรวม ห้างค้าส่ง ค้าปลีก โรงงานแปรรูป ผู้ส่งออก รวมทั้งซื้อขายล่วงหน้าผ่านสัญญาข้อตกลงมาตรฐานของกรมการค้าภายใน

ราคา (บาท/กก.)	ปี/เดือน	ม.ค.	ก.พ.	มี.ค.	เม.ย.	พ.ค.	มิ.ย.	ก.ค.	ส.ค.	ก.ย.	ต.ค.	พ.ย.	ธ.ค.	เฉลี่ย
หอมแดงหัวกลางมัดจุกแห้ง 7-15 วัน	2562	25.75	23.25	8.90	8.15	15.00	-	-	-	-	-	-	-	15.00
	2563	29.65	28.19	28.15	-	-	-	-	-	-	-	-	-	28.52
	2564	42.27	25.29	23.02	23.19	24.61	26.71	-	-	-	-	-	35.01	28.22
	2565	26.39	19.47	24.35	30.67	33.55	37.05	38.09	(1 ก.ค.65)	-	-	-	-	29.94
หอมแดงหัวใหญ่มัดจุก เกษตรกรขายได้ - ศรีสะเกษ	2562	29.18	28.63	-	-	-	-	-	-	-	-	-	-	28.91
	2563	34.12	28.79	31.50	-	-	-	-	-	-	-	73.50	57.50	45.08
	2564	33.29	18.44	16.50	18.37	18.50	-	-	-	-	-	47.50	45.31	28.27
	2565	27.35	22.85	26.50	-	-	-	-	-	-	-	-	-	25.57
หอมแดงศรีสะเกษ มัดจุกใหญ่ ขายส่ง ตลาด กทม.	2562	43.18	42.50	42.50	37.50	32.50	-	-	-	-	-	-	72.50	45.11
	2563	60.28	42.50	42.50	42.50	46.00	-	-	-	-	-	-	113.24	57.84
	2564	70.50	27.63	24.35	20.00	20.00	20.00	-	-	-	-	-	80.00	37.50
	2565	66.00	44.34	30.54	27.50	30.28	-	-	(1 ก.ค.65)	-	-	-	-	39.73
หอมแดงภาคเหนือ มัดจุกใหญ่ ขายส่ง ตลาด กทม.	2562	43.86	42.50	42.50	42.50	42.50	47.50	62.00	82.50	82.50	82.50	82.50	76.94	60.86
	2563	60.28	42.50	42.50	42.50	46.00	61.14	72.50	72.50	72.50	72.50	91.90	113.64	65.87
	2564	70.50	27.63	25.00	25.00	25.00	33.10	35.00	35.00	51.67	65.00	70.91	80.00	45.32
	2565	66.00	44.34	30.54	27.50	30.92	47.26	62.50	(1 ก.ค.65)	-	-	-	-	44.15



สุกร

ประจำสัปดาห์ที่ 5 มิถุนายน 2565 (วันที่ 27 มิ.ย. - 1 ก.ค. 65)

	2561	2562	2563	2564	2565	% Δ
คาดการณ์						
<b>ผลผลิตไทย</b>						
- สุกรมีชีวิต (ล้านตัว)	22.82	22.53	22.05	19.28	19.22*	-0.003
<small>*ประมาณการผลผลิตจากแม่พันธุ์สำรวจปี 2565 ที่อยู่ในสมมติฐานที่ไม่เสียหาย แล้วคูณด้วย ประสิทธิภาพการเลี้ยง (19.63*0.979) ล้านตัว</small>						
- เนื้อสุกร (ล้านตัน)	1.70	1.69	1.65	1.45	1.44	-0.7
จำนวนเกษตรกร (ราย)	184,717	185,688	177,908	189,152	107,157	-43.3
ใช้ในประเทศ (ล้านตัว)	21.87	21.59	19.19	17.96	18.90	
<small>(คำนวณตามpigboard 04.03.65)</small>						
<b>ส่งออก</b>						
- เนื้อสุกร (ตัน)	10,340	15,155	34,637	19,712	1,938	(ม.ค.-เม.ย.65)
มูลค่า (ล้านบาท)	2,095	2,836	4,966	2,894	423	
- สุกรมีชีวิต (ตัว)	815,385	750,061	2,424,004	1,053,622	0	(ม.ค.-เม.ย.65)
มูลค่า (ล้านบาท)	3,188	3,571	15,862	7,218	0	
<b>ประเทศคู่ค้า</b>	สุกรมีชีวิต (ปี 64) : เวียดนาม (71%) กัมพูชา (25%) ลาว (3%) พม่า (1%)					
	เนื้อสุกร (ม.ค. 65) : ญี่ปุ่น (58%) ฮองกง (21%) กัมพูชา (6%) ลาว (6%)					
<b>นำเข้า</b>						
- เนื้อสุกร (ตัน)	391	408	1,801	348	123	(ม.ค.-เม.ย.65)
มูลค่า (ล้านบาท)	106	104	287	102	38	
<b>มูลค่าผลผลิต (ล้านบาท)</b>	130,981	154,890	167,300	139,107	77,059	(พ.ค.65)
<b>แหล่งผลผลิตสำคัญ</b>	1.ราชบุรี (16.36%) 2.สุพรรณบุรี (4.50%) 3.ชลบุรี (3.99%)					
	4.ลพบุรี (3.92%) 5.พัทลุง (3.84%)					
<b>ที่มา</b>	(1) ผลผลิตไทย/ใช้ในประเทศ : กรมปศุสัตว์ (2) นำเข้า - ส่งออก : กรมศุลกากร					
	(3) ต้นทุนการผลิต / แหล่งผลผลิตสำคัญ : สศก.					
	(4) มูลค่าผลผลิต : ปริมาณผลผลิต x ราคาเฉลี่ยรายปี					

**สถานการณ์**

ปริมาณผลผลิตออกสู่ตลาดสอดคล้องกับความต้องการของตลาด ภาวะการค้าโดยรวมทรงตัว แม้จะมีฝนตกในหลายพื้นที่ ราคาสุกรมีชีวิตและราคาขายปลีกเนื้อแดงทรงตัวเท่ากับสัปดาห์ก่อน

**แนวโน้ม**

'คาดว่า ปริมาณผลผลิตเพียงพอกับความต้องการบริโภคของตลาดในประเทศและต่างประเทศ ราคาสุกรมีชีวิตหน้าฟาร์มและราคาขายปลีกเนื้อสุกร มีแนวโน้มเพิ่มขึ้น

ราคาสุกร ณ ตลาด กทม.	สัปดาห์นี้	สัปดาห์ก่อน	เพิ่ม/ลด
(บาท/กก.)	(1 ก.ค. 65)	(24 มิ.ย. 65)	(บาท/กก.) %
- สุกรมีชีวิตหน้าฟาร์ม	101.50	101.50	0.0 0.0
- ส่งสุกรชำแหละ (ผ่าซีก)	121.50	121.50	0.0 0.0
- ขายปลีกเนื้อสุกร (ไม่ตัดแต่ง)	187.50	187.50	0.0 0.0
- ขายปลีกเนื้อสุกร (ตัดแต่ง)	200.00	200.00	0.0 0.0

ราคาสุกรมีชีวิตหน้าฟาร์มและราคาขายปลีกเนื้อสุกร (ไม่ตัดแต่ง) (บาท/กก.)

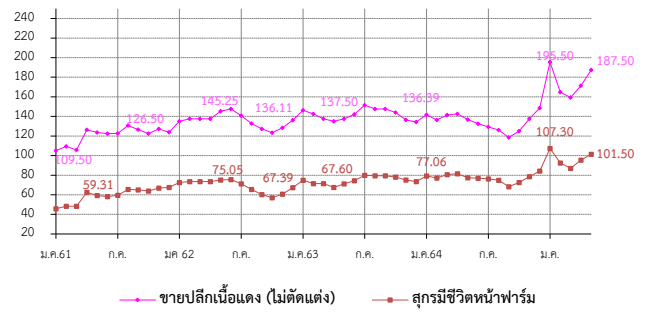

- แนวทาง/มาตรการกำกับดูแล และแก้ไขปัญหา**
  - **แนวทาง/มาตรการ - คน :**
    - ตรึงราคาจำหน่ายเนื้อสุกร เพื่อลดค่าครองชีพผู้บริโภค ดังนี้
      - ห้างค้าปลีกค้าส่งขนาดใหญ่ จำนวน 5 ห้าง ทุกสาขา จำหน่ายเนื้อสุกร (สะโพก/ไหล่) ไม่เกิน กก.ละ 130 บาทถึงสิ้นเดือน พ.ย.64
      - เชื่อมโยง สฟง. จำหน่ายเนื้อหมู 77 จังหวัด 667 จุด โครงการพาณิชย์ ลดราคา! เพื่อประชาชน Lot 14 จำหน่ายเนื้อสุกร (สะโพก/ไหล่) ไม่เกิน กก.ละ 130 บาท (24 พ.ย. - 31 ธ.ค. 64) ระยะที่ 2 (1 - 31 ม.ค. 65) จำหน่าย กก.ละ 150 บาท เป้าหมาย 702 จุดทั่วประเทศ
      - พาณิชย์จับคู่ช่วยเหลือ - ข้าว เพื่อใช้ข้าวเป็นวัตถุดิบอาหารสัตว์ทางเลือก/ลดต้นทุน 150,000 ตัน
      - ตรึงราคาสุกรมีชีวิตหน้าฟาร์ม กก.ละ 100 - 110 บาท ถึงสิ้นเดือน ก.พ. 65 (ประชุม 21 ม.ค. 65)
      - (26 เม.ย.65 , 7 มิ.ย.65) ประชุมหารือร่วมกับสมาคมผู้เลี้ยงสุกรแห่งชาติ และผู้ประกอบการรายใหญ่ แนวโน้มสถานการณ์การผลิตและการตลาดสุกร โดยขอความร่วมมือตรึงราคาสุกรมีชีวิต ไม่เกิน กก.ละ 100 บาท
    - **มาตรการกฎหมาย-กรร. (5 ม.ค.65)**
      - ห้ามส่งออกสุกรมีชีวิต 3 เดือน (6 ม.ค.-5เม.ย.65)
      - กำหนดให้ผู้ครอบครอง สุกรมีชีวิต 500 ตัวขึ้นไป สำหรับซากสุกร 5,000 กก. ขึ้นไป
        1. ให้แจ้งปริมาณการเลี้ยง/ซื้อ/จำหน่าย/ส่งออก/คงเหลือ ราคา สถานที่เก็บ/เลี้ยง ภายในวันที่ 10 ม.ค. 65
        2. จัดทำบัญชีคุมแสดงปริมาณการเลี้ยง/ซื้อ/จำหน่าย/คงเหลือ ราคาซื้อ/จำหน่าย ชื่อ/ที่อยู่ผู้ซื้อ-ผู้ขาย เป็นรายวันไว้ ณ สถานประกอบการ โดยจัดทำให้แล้วเสร็จ ภายใน 3 วัน
  - **กลไกคณะกรรมการนโยบายพัฒนาสุกรและผลิตภัณฑ์**
    - โดยมี รมว.กษ. เป็นประธาน อธ.คน. เป็นกรรมการ ปศ. เป็นเลขานุการ
    - **ผลผลิตสุกร ปี 64**
      - ปศ. รายงานตัวเลขผลผลิตสุกรปี 64 เป็น 19.27 ล้านตัว (ก.พ.65)
    - **คาดการณ์ผลผลิตสุกร ปี 65**
      - ปศ.ประมาณการผลผลิตสุกรปี 65 เป็น 19.22 ล้านตัว (ตัวเลขในการประชุม ยังไม่ผ่านpigboard)

ราคา (บาท/กก.)	ปี	ม.ค.	ก.พ.	มี.ค.	เม.ย.	พ.ค.	มิ.ย.	ก.ค.	ส.ค.	ก.ย.	ต.ค.	พ.ย.	ธ.ค.	เฉลี่ย
สุกรมีชีวิตหน้าฟาร์ม (คน.)	2561	45.79	48.30	48.26	62.56	59.31	58.17	59.60	65.41	65.10	63.98	66.95	65.17	59.05
	2562	72.50	73.50	73.50	73.50	75.05	75.50	71.30	65.50	60.26	56.55	60.66	67.39	68.77
	2563	74.86	70.45	71.50	67.60	71.28	74.45	79.82	79.50	79.50	78.10	75.08	73.50	74.64
	2564	79.20	77.06	80.63	81.50	77.39	76.93	76.20	74.93	68.26	72.61	78.59	84.20	77.29
	2565	107.30	92.50	87.11	94.74	100.82	101.50	101.50						97.92
								(1 ก.ค. 65)						
ขายปลีกเนื้อแดง (ไม่ตัดแต่ง) ตลาด กทม. (คน.)	2561	105.12	109.50	105.83	126.32	123.69	122.50	122.75	130.68	126.50	122.50	127.27	123.89	120.55
	2562	135.00	137.50	137.50	137.50	145.25	147.50	140.75	132.74	127.26	123.45	128.29	136.11	135.74
	2563	146.14	142.50	137.50	135.12	137.50	142.02	151.45	147.50	147.50	144.00	136.45	134.25	141.83
	2564	141.75	136.39	141.41	142.50	136.94	132.50	129.25	126.07	118.64	124.87	137.50	148.50	134.69
	2565	195.50	164.87	159.24	171.32	185.39	187.50	187.50						178.76
								(1 ก.ค. 65)						

## ไข่ไก่

ประจำสัปดาห์ที่ 5 ของเดือนมิถุนายน (วันที่ 27 มิ.ย. - 1 ก.ค. 65)

	2561	2562	2563	2564	2565	% Δ								
<b>ผลผลิต</b>					(f)		<b>ความเคลื่อนไหวของราคา</b>							
- แม่ไก่ยืนกรง (ล้านตัว)	54.95	49.50	49.78	50.91	50.00	-1.79	<b>ราคาเฉลี่ยไข่ไก่ ตลาด กทม.</b>							
- ปริมาณไข่ไก่ (ล้านฟอง)	16,647	14,996	15,081	15,421	15,148	-1.77	(บาท/ฟอง)							
<b>จำนวนเกษตรกร</b> (ราย)	117,683	132,996	135,588	145,237	145,237	-	<b>สัปดาห์นี้</b>							
<b>ใช้ในประเทศ</b> (ล้านฟอง)	16,346	14,725	14,860	15,160	14,887	-	(1 ก.ค. 65)							
<b>ส่งออก</b>							<b>สัปดาห์ก่อน</b>							
- ปริมาณ (ล้านฟอง)	301	271	221	260.61	58.32	(ม.ค.-เม.ย. 65)	(24 มิ.ย. 65)							
- มูลค่า (ล้านบาท)	997	705	656	800.54	214.07		(บาท/ฟอง) %							
<b>ประเทศคู่ค้า</b> : ฮองกง (54%) สิงคโปร์ (36%) เกาหลี (7%) ลาวและพม่า (1%)														
<b>นำเข้า</b>														
- ปริมาณ (ล้านฟอง)	-	-	-	-	-									
- มูลค่า (ล้านบาท)	-	-	-	-	-									
<b>แหล่งผลิตสำคัญ</b>	1.ฉะเชิงเทรา (14%) 2.นครนายก (10%) 3.ชลบุรี (11%)							<p style="text-align: center;"><b>ราคาไข่ไก่คละหน้าฟาร์ม และราคาขายปลีก เบอร์ 3 (บาท/ฟอง)</b></p> <p style="text-align: center;">— ไข่ไก่คละหน้าฟาร์ม      — ขายปลีก ไข่ไก่ เบอร์ 3</p>						
	4.นครปฐม (7%) 5.อยุธยา (6%)													
<b>ที่มา</b> (1) ผลผลิตไทย/ใช้ในประเทศ : กรมปศุสัตว์ (2) นำเข้า - ส่งออก : กรมศุลกากร														
(3) ต้นทุนการผลิต / แหล่งผลิตสำคัญ : สศก.														
(4) มูลค่าผลผลิต : ปริมาณผลผลิต x ราคาเฉลี่ยรายปี														
<b>สถานการณ์</b>	<p>- ปริมาณผลผลิตออกสู่ตลาดอย่างต่อเนื่อง เพียงพอต่อความต้องการบริโภคของประชาชน โดย ณ สิ้นเดือน พ.ค. 65 มีแม่ไก่ยืนกรงอยู่ที่ 51.92 ล้านตัว คิดเป็นไข่ไก่ 43 ล้านฟอง/วัน (บริโภคต่อวัน 41.5 ล้านฟอง ส่งออก 0.5 ล้านฟอง)</p> <p>- ราคาไข่ไก่คละหน้าฟาร์มลดลงอยู่ที่ ฟองละ 3.00 บาท และ ราคาขายปลีกเบอร์ 3 ในตลาดสดเขตกรุงเทพฯ อยู่ที่เฉลี่ยฟองละ 3.50 บาท</p> <p>- ปัจจุบันภาวะการค้ำที่ชะลอตัว ส่งผลให้ปริมาณการจำหน่ายไข่ไก่ลดลง ประกอบกับปริมาณไข่ไก่สะสมในระบบเพิ่มขึ้น ส่งผลให้ราคาจำหน่ายลดลง</p> <p>- ปศ. ทหารร่วมเกษตรกรรมและผู้ประกอบการ เพื่อหาแนวทางแก้ไขปัญหาราคาไข่ไก่ในตลาด ดังนี้</p> <ul style="list-style-type: none"> <li>- ขอความร่วมมือผู้ประกอบการแม่ไก่ที่ 75-79 สป.</li> <li>- ผลักดันการส่งออกเพิ่ม 32 ล้านฟอง ภายในเดือน ก.ค. 65</li> </ul>						<b>มาตรการ</b>							
<b>แนวโน้ม</b>	<p>- คาดว่าราคาไข่ไก่ในระยะต่อไปมีแนวโน้มลดลง เนื่องจากราคาที่อยู่ในเกณฑ์สูงในช่วงก่อนจูงใจให้เกษตรกรปลดไก่ที่น้อยลงส่งผลให้ปริมาณผลผลิตเพิ่มขึ้น แต่ต้นทุนที่สูงทำให้ราคาจำหน่ายปรับสูงขึ้นตามต้นทุน</p>						<p>- ประสาน สพจ. ติดตามสถานการณ์ราคาและพฤติกรรมกรมจำหน่ายไข่ไก่ที่เข้าข่ายความผิดตามกฎหมาย เช่น จำหน่ายราคาสูง/ต่ำเกินสมควร และการกักตุนสินค้า</p> <p>- กำกับดูแลการค้าปลีก ติดตามภาวะการค้าปลีกและราคาขายปลีกในตลาดสดให้สอดคล้องกับราคาผลผลิตหน้าฟาร์ม รวมทั้งตรวจสอบกำกับดูแลด้านเครื่องชั่งและการปิดป้ายแสดงราคา</p> <p>- เชื่อมโยงจำหน่ายไข่ไก่ ผ่านจุดจำหน่ายธงฟ้า และรถ Mobile</p> <p>- ขอความร่วมมือผู้ประกอบการรายใหญ่ตรงราคาจำหน่ายไข่ไก่คละหน้าฟาร์มให้เหมาะสม</p> <p><b>กึ่งดำเนินงานของ Egg Board 21 ธ.ค. 64</b></p> <p>- ใ้โครงการนำเข้าเลี้ยงปู่ย่าพันธุ์ไข่ (GP) และแม่พันธุ์ไข่ (PS) ปี 2564 ดังนี้</p> <ol style="list-style-type: none"> <li>1. แผนการเลี้ยง GP จำนวน 3,800 ตัว</li> <li>2. แผนการเลี้ยง PS จำนวน 440,000 ตัว และกันไว้ที่กรมปศุสัตว์อีก 20,000 ตัว กรณีเกิดปัญหาขาดแคลนพันธุ์สัตว์</li> </ol>							
<b>ราคา (บาท/ฟอง)</b>	<b>ปี</b>	<b>ม.ค.</b>	<b>ก.พ.</b>	<b>มี.ค.</b>	<b>เม.ย.</b>	<b>พ.ค.</b>	<b>มิ.ย.</b>	<b>ก.ค.</b>	<b>ส.ค.</b>	<b>ก.ย.</b>	<b>ต.ค.</b>	<b>พ.ย.</b>	<b>ธ.ค.</b>	<b>เฉลี่ย</b>
ไข่ไก่คละหน้าฟาร์ม (คน.)	2561	2.21	2.40	2.27	2.54	2.79	2.80	2.80	2.80	2.78	2.38	2.45	2.55	2.56
	2562	2.60	2.47	2.31	2.51	2.75	2.84	2.94	3.00	3.00	2.99	2.81	2.72	2.75
	2563	2.70	2.60	2.61	2.71	2.44	2.40	2.75	2.90	2.80	2.75	2.90	2.59	2.68
	2564	2.60	2.50	2.49	2.39	2.83	3.00	3.00	3.00	2.95	2.71	2.74	2.80	2.75
	2565	2.91	2.90	3.17	3.34	3.34	3.13	3.00						3.11
ขายปลีกไข่ไก่ เบอร์ 3 ตลาด กทม. (คน.)	2561	2.66	2.85	2.72	2.99	3.24	3.25	3.25	3.25	3.23	2.83	2.90	3.00	3.01
	2562	3.05	2.92	2.76	2.96	3.20	3.29	3.39	3.15	3.45	3.44	3.26	3.15	3.17
	2563	3.15	3.05	3.09	3.26	2.99	2.95	3.30	3.45	3.35	3.30	3.45	3.14	3.21
	2564	3.14	3.05	3.04	2.94	3.38	3.55	3.55	3.65	3.51	3.26	3.29	3.35	3.31
	2565	3.46	3.40	3.62	3.84	3.84	3.63	3.50						3.61

เกลือทะเล

ประจำสัปดาห์ที่ 5 ของเดือนมิถุนายน 2565 (วันที่ 27 มิ.ย. - 1 ก.ค. 65)

		2561	2562	2563	2564	2565 (f)
ผลผลิต (ตัน)		200,167	356,283	309,572	181,648	653,797
ใช้ในประเทศ (ตัน)		410,123	435,717	317,947	169,204	
<b>การส่งออก</b>						
- ปริมาณ (ตัน)		139,709	171,378	167,521	165,347	87,076
- มูลค่า (ล้านบาท)		569.56	638.95	624.10	633.96	333.94
ประเทศที่ส่งออก : กัมพูชา (26%) พม่า (19%) มาเลเซีย (17%) อื่น ๆ (38%)						(ม.ค. -มิ.ย.65)
<b>การนำเข้า (รวมเกลือทะเล เกลือบริโภค เกลืออื่น ๆ)</b>						
- ปริมาณ (ตัน)		349,665	250,812	175,896	152,903	34,152
- มูลค่า (ล้านบาท)		554.04	434.09	376.13	352.89	81.44
ประเทศที่นำเข้า : อินเดีย (89%)						(ม.ค. -มิ.ย.65)
<b>มูลค่าผลผลิต (ล้านบาท)</b>		529.24	347.02	190.39	128.61	
<b>ที่มา</b> (1) ผลผลิต : สหกรณ์ฯ (เพชรบุรี สมุทรสาคร สมุทรสงคราม)						
(2) ส่งออก - นำเข้า : กรมศุลกากร						
(3) มูลค่าผลผลิต : คำนวณจากปริมาณผลผลิต x ราคาเฉลี่ยรายปี						



**สถานการณ์**

- สิ้นสุดฤดูการทำนาเกลือเข้าสู่ฤดูฝนเกษตรกรส่วนใหญ่หยุดทำนาเกลือ ส่งผลให้ปริมาณผลผลิตออกสู่ตลาดลดลง ในขณะที่ความต้องการใช้เกลือยังมีอย่างต่อเนื่อง
- ราคาเฉลี่ยเกลือทะเลจังหวัดเพชรบุรี สมุทรสาคร และสมุทรสงคราม ยังทรงตัวเท่ากับสัปดาห์ก่อน

**แนวโน้ม**

- ราคามีแนวโน้มปรับสูงขึ้น เนื่องจากเข้าสู่ฤดูฝนเกษตรกรบางส่วนหยุดทำนาเกลือ ส่งผลให้ผลผลิตออกสู่ตลาดลดลง ในขณะที่ความต้องการยังมีอย่างต่อเนื่อง

**มาตรการภาครัฐ**

- ปี 2564 มติ คณะกรรมการบริหารกองทุนรวมเพื่อช่วยเหลือเกษตรกร (6 ก.ย. 64) เห็นชอบกรอบวงเงินจากกองทุนรวมเพื่อช่วยเหลือเกษตรกร จำนวน 12.57 ล้านบาท ตามที่กรมส่งเสริมการเกษตรขอรับการสนับสนุน เพื่อดำเนินโครงการแก้ไขปัญหาเกลือทะเลปี 2564 โดยการสนับสนุนเงินจ่ายขาดเพื่อชดเชยส่วนต่างราคา ในอัตราไม่เกินตันละ 250 บาท ให้เกษตรกรที่เข้าร่วมโครงการ ที่มีปริมาณเกลือค้างสต็อกปีการผลิต 2562/63 จำนวน 145 ครัวเรือน และคำดำเนินการของหน่วยงานราชการตามที่ย้ำจริงไม่เกินร้อยละ 3 ของวงเงินดำเนินการ ระยะเวลาโครงการ ก.ย. 64 - ม.ค. 65
- ผล** มีเกษตรกรเข้าร่วมโครงการทั้งสิ้น 111 ราย ปริมาณเกลือที่เข้าร่วมโครงการจำนวน 39,841.17 ตัน จำนวนเงินที่ชดเชยจำนวน 9,960,291.75 บาท มีค่าใช้จ่ายในการดำเนินงานจำนวน 116,416 รวมเป็นเงินทั้งสิ้น 10,076,707.75 บาท

ปี	ม.ค.	ก.พ.	มี.ค.	เม.ย.	พ.ค.	มิ.ย.	ก.ค.	ส.ค.	ก.ย.	ต.ค.	พ.ย.	ธ.ค.	เฉลี่ย
2561	3,076	2,864	2,231	2,150	2,151	2,189	2,644	2,600	2,647	2,644	2,644	2,644	2,540
2562	2,354	2,220	1,931	908	821	1,147	1,310	1,264	1,255	1,219	1,054	974	1,371
2563	833	719	672	629	519	490	502	515	516	568	615	615	599
2564	615	531	523	518	526	540	584	706	698	690	693	708	611
2565	708	828	1,133	1,302	1,320	1,521	1,563						1,197

(1 ก.ค. 65)

ข้าวโพดเลี้ยงสัตว์

ประจำสัปดาห์ที่ 5 เดือนมิถุนายน 2565 (27 มิ.ย. - 1 ก.ค.)

ผลผลิต (ล้านตัน)	ปี 62/63	ปี 63/64	ปี 64/65	ปี 65/66 (มิ.ย. 65)	+ - %
โลก (USDA)	1,122.74	1,129.00	1,216.07	1,185.81	-2.49
1. สหรัฐฯ	345.96	358.45	383.94	367.30	-4.33
2. จีน	260.78	260.67	272.55	271.00	-0.57
3. บราซิล	102.00	87.00	116.00	126.00	8.62
4. สหภาพยุโรป	66.74	67.14	70.50	68.25	-3.19
5. อาร์เจนตินา	51.00	52.00	53.00	55.00	3.77
ผลผลิต (ล้านตัน)	ปี 62/63	ปี 63/64	ปี 64/65	ปี 65/66 (มิ.ย. 65)	+ - %
ไทย	4.54	4.99	4.94	5.06	2.41
มูลค่าผลผลิต (ล้านบาท)	31,869.71	44,756.14	41,535.51	41,895.14	0.87
จำนวนครัวเรือน	456,636	463,857	452,000	452,000	-
พื้นที่เพาะปลูก (ล้านไร่)	7.02	7.09	6.95	7.04	1.32
ผลผลิตเฉลี่ย/ไร่ (กก.)	695	713	710	717	0.99

ช่วงออกสู่ตลาดมาก ผลผลิตออกมากช่วงเดือน ก.ย.-ธ.ค. 65 ประมาณ 4.16 ลต. (82.13%)

แหล่งผลิตสำคัญ 10 จังหวัด เพชรบูรณ์ 12.47% นครราชสีมา 9.59% น่าน 8.40% ตาก 8.03% นครสวรรค์ 6.54% ลพบุรี 5.54% เลย 5.23% เชียงใหม่ 3.93% เชียงราย 3.90% แพร่ 3.84%

	ปี 62/63	ปี 63/64	ปี 64/65	ปี 65/66 (มิ.ย. 65)	+ - %
การใช้ - โลก	1,137.93	1,143.22	1,198.39	1,186.28	-1.01
สมาคมฯ	8.51	8.34	8.57	7.98	-6.88
สต็อก - โลก	307.47	293.25	310.92	310.45	-0.15

สาเหตุที่ความต้องการใช้ลดลงจากปีก่อน เนื่องจากปริมาณประชากรสัตว์ที่บริโภคอาหารสัตว์ที่มีส่วนผสมของข้าวโพดฯ ลดลง เช่น หมูขุน, ไก่เนื้อ

นำเข้า-ส่งออก (ตัน)	ปี 2561	ปี 2562	ปี 2563	ปี 2564	ปี 2565 (ม.ค.-เม.ย.)
นำเข้า	153,663	681,458	1,587,753	1,834,021	782,049
- เมียนมาร์	95,779	588,515	1,408,299	1,796,002	765,363
- ลาว	57,884	46,668	33,152	17,265	16,686
ส่งออก	82,428	1,788	631	26,479	397

ประเทศคู่ค้า - นำเข้า พม่า 97.54% ลาว 0.86% กัมพูชา 0.36%

ประเทศคู่แข่ง อินเดีย กัมพูชา ลาว พม่า

**1. สถานการณ์โลก**  
 USDA คาดการณ์ผลผลิต ปี 2565/66 (มิ.ย. 65) ลดลงจากปีก่อน 2.49% ความต้องการใช้ลดลง 1.01% สต็อกปลายปีลดลง จากปีก่อน 0.15%

**2. สถานการณ์ซื้อขายล่วงหน้าตลาดชิคาโก**  
 สัญญาข้าวโพดราคาปรับตัวสูงขึ้นตลอดสัปดาห์หลังจากรัสเซียโจมตีทำเรือแห่งหนึ่งในยูเครน ทำให้เกิดความวิตกกังวลเกี่ยวกับภาวะขาดแคลนธัญพืช และปรับลดลงในช่วงปลายสัปดาห์เนื่องจากได้รับแรงกดดันจากแรงเทขาย หลังจากราคาปรับตัวสูงขึ้นในช่วงก่อนหน้านี้นี้

**3. สถานการณ์ในประเทศ**  
 สำนักงานเศรษฐกิจการเกษตร พยากรณ์ผลผลิตข้าวโพดเลี้ยงสัตว์ ปี 2565/66 (ณ ก.พ. 65) ประมาณ 5.06 ล้านตัน เพิ่มขึ้น 0.12 ลต. (2.41%) เมื่อเทียบกับปีก่อนที่มีปริมาณ 4.94 ลต. ราคาข้าวโพดเลี้ยงสัตว์ปรับตัวสูงขึ้นและช่วงปลายปีที่ผ่านมาวัตถุดิบอาหารสัตว์ขาดแคลน จึงเป็นแรงจูงใจให้เพิ่มพื้นที่เพาะปลูก ผลผลิตออกสู่ตลาดมากช่วงเดือน กันยายน-ธันวาคม 2565 ประมาณ 4.16 ลต. (82.13%) สำหรับเดือนมิถุนายนซึ่งคาดว่าจะออกสู่ตลาดปริมาณ 0.003 ลต. (0.05%) ราคาข้าวโพดเมล็ด ความชื้น 14.5% จ.เพชรบูรณ์ สัปดาห์นี้อยู่ที่ 11.80-12.10 บาท/กก. ราคาทรงตัวเท่ากับสัปดาห์ก่อน ทั้งนี้ ผลผลิต รุ่น 2 ของปี 2564/65 ออกสู่ตลาดใกล้หมดแล้วที่ 0.53 ลต. คิดเป็นร้อยละ 99.80 (ณ 30 มิ.ย. 65)

**1. แนวทางการบริหารจัดการข้าวโพดเลี้ยงสัตว์**  
 ครม. มีมติเมื่อวันที่ 25 ธ.ค. 64 อนุมัติในหลักการโครงการประกันรายได้เกษตรกรผู้ปลูกข้าวโพดเลี้ยงสัตว์ ปี 2564/65 ประกันราคาข้าวโพดเลี้ยงสัตว์ชนิดเมล็ดความชื้น 14.5% กก.ละ 8.50 บาท ครัวเรือนไม่เกิน 30 ไร่ ระยะเวลาโครงการ 1 พ.ย. 64 - 30 เม.ย. 66 ตั้งแต่ วันที่ 1 มิ.ย. 64 - 31 พ.ค. 65 วงเงินชดเชย 1,863.51 ล้านบาท

**หลักดำเนินการ (ณ มิ.ย. 64)** ประกาศเกณฑ์กลาง จำนวน 8 จุด -ยังไม่มีการจ่ายชดเชย

**2. มาตรการดูแลเกษตรกรผู้ปลูกข้าวโพดเลี้ยงสัตว์ ปี 2564/65**  
 2.1 โครงการสินเชื่อเพื่อรวบรวมข้าวโพดเลี้ยงสัตว์และสร้างมูลค่าเพิ่มโดยสถาบันเกษตรกร ปี 2564/65 **ผลการดำเนินงาน** ลีนสุดการจ่ายเงินกู้ 31 พ.ค. 65 มีสถาบันเกษตรกรเข้าร่วมโครงการ 6 ราย รวมวงเงินกู้ 49.10 ลม.  
 2.2 โครงการชดเชยดอกเบี้ยในการเก็บสต็อกข้าวโพดเลี้ยงสัตว์ ปี 2564/65 **ผลการดำเนินงาน** มีผู้เข้าร่วมโครงการ 29 ราย เก็บสต็อกแล้ว 6 เดือน ปริมาณเก็บสต็อกสูงสุด 110,252.26 ตัน  
 2.3 มาตรการบริหารอื่นๆ 1) การบริหารจัดการการนำเข้าข้าวโพดฯ และวัตถุดิบทดแทน 2) การดูแลความโปร่งใสในการซื้อขายข้าวโพดฯ 3) การดูแลความสมดุลโดยปรับปริมาณการส่งออก การนำเข้า สถานะที่เก็บและกระทรวงพาณิชย์

**3. มาตรการนำเข้าข้าวโพดเลี้ยงสัตว์ มติ ครม. (6 ธ.ค. 63) เห็นชอบการนำเข้าปี 2564-2566**  
 3.1 ความตกลงเขตการค้าเสรีอาเซียน (AFTA) ภาษี 0% มาตรการบริหารการนำเข้า  
 1) ออกนำเข้าได้ตลอดปี ให้จัดทำแผนจัดซื้อให้สอดคล้องกับการผลิต การตลาด ราคาและการใช้ โดยที่ผ่านมา บก. นานพธรน นำเข้าผ่าน ออส. ดังนี้ ปี 2556 จำนวน 6,000 ตัน, ปี 2557 จำนวน 5,831 ตัน และปี 2558 จำนวน 3,900 ตัน  
 2) ผู้นำเข้าทั่วไป ระหว่าง 1 กพ.-31 สค.แต่ละปี ปฏิบัติตาม พรบ.ควบคุมอาหารสัตว์ พ.ศ.2558  
 3.2 ความตกลงองค์การการค้าโลก (WTO) ภาษีไม่โควตา 20% ปริมาณ 54,700 ตัน ให้ ออส. นำเข้าแต่เพียงผู้เดียวและไม่จำกัดช่วงเวลา นำเข้า ภาษีนอกโควตา 73% ค่าธรรมเนียมพิเศษ 180 บาท/ตัน ผู้นำเข้าทั่วไปนำเข้าไม่จำกัดปริมาณและช่วงเวลา ได้แก่ ลาว เมียนมาร์ และกัมพูชา มีการนำเข้าช่วงเวลา (ก.ย. - ม.ค.) ดังนี้ ปี 2558 จำนวน 580 ตัน, ปี 2562 จำนวน 1,651.50 ตัน และปี 2563 จำนวน 30.00 ตัน  
 3.3 ความตกลงหุ้นส่วนเศรษฐกิจไทย-จีน (TINZCEP) ภาษี 0% ไม่กำหนดปริมาณ ไม่ต้องขออนุญาต ไม่ต้องจัดระเบียบนำเข้า  
 3.4 ความตกลงการค้าเสรี ไทย-ออสเตรเลีย (TAFTA) ภาษีไม่โควตา 0% ไม่กำหนดปริมาณ มีหนังสือรับรองแสดงสิทธิในการยกเว้นภาษีทั้งหมดหรือบางส่วน ประกอบการนำเข้า ภาษีนอกโควตา 65.70% ไม่จำกัดปริมาณ  
 3.5 การนำเข้าภายใต้ความตกลงหุ้นส่วนเศรษฐกิจไทย-ญี่ปุ่น (JTEPA) ความตกลงหุ้นส่วนเศรษฐกิจอาเซียน-ญี่ปุ่น (AJCEP) ความตกลงการค้าเสรีอาเซียน-เกาหลี (AKFTA) ความตกลงเขตการค้าเสรีไทย-ชิลี (TCFTA)  
 - ภาษีไม่โควตา 0% ปริมาณตาม WTO (54,700 ตัน)  
 - ภาษีนอกโควตา 73% ค่าธรรมเนียม 180 บาท/ตัน  
 3.6 การนำเข้าจากประเทศนอกความตกลง ภาษี 2.75 บาท/กก. และค่าธรรมเนียมพิเศษ 1,000 บาท/ตัน

**หมายเหตุ : TNZEP/TAFTA/JTEPA/AJCEP/AKFTA/TCFTA ไม่มีข้อมูลการนำเข้า**

**4. การผ่อนปรนมาตรการการนำเข้า มติ ครม. เมื่อวันที่ 3 พ.ค. 65** เห็นการผ่อนปรนจากเดิม ให้ ออส. เป็นผู้นำเข้าเพียงผู้เดียว เป็นให้ ออส. และผู้นำเข้าทั่วไปเป็นผู้นำเข้าได้ระหว่าง พ.ค. - ก.ค. 65 ในอัตราภาษีร้อยละ 0 ปริมาณ 0.60 ล้านตัน (หรือ ร้อยละ 50 ของความต้องการใช้ข้าวโพดเลี้ยงสัตว์และวัตถุดิบทดแทน) ปริมาณรวมทั้งสิ้น 1.2 ลต.

**5. มาตรการส่งออก** เป็นสินค้ามาตรฐาน ผู้ส่งออกต้องจดทะเบียนเป็นผู้ส่งออกซึ่งสินค้ามาตรฐาน และมี หนังสือรับรองมาตรฐาน ประกอบพิธีตรวจปล่อยทางศุลกากรท่าเรือกรุงเทพ แหลมฉบังและมาบตาพุด

**6. แนวทางการบริหารเพิ่มเติม ประกาศ กกร. ปี 2565**  
 6.1 การแจ้งราคา ปริมาณ สถานะที่เก็บ และจัดทำบัญชีคุมสินค้าข้าวโพดเลี้ยงสัตว์  
 6.2 การควบคุมการขนถ่าย ข้าวโพดเลี้ยงสัตว์ในพื้นที่ 15 จังหวัด 52 อำเภอ ห้ามมิให้ขนถ่ายซึ่งมีปริมาณครั้งละตั้งแต่ 10,000 กก. เป็นต้นไป เข้ามาหรือออกจากห้องที่ เว้นแต่ได้รับหนังสืออนุญาตจากประธาน กกร. จะตั้งจังหวัดหรือผู้ซึ่งได้รับมอบหมาย  
 6.3 การกำหนดหลักเกณฑ์ เงื่อนไขการรับซื้อและการแสดงราคาข้าวโพดเลี้ยงสัตว์ ผู้ประกอบการที่รับซื้อต้องระบุราคารับซื้อตามมาตรฐานความชื้นที่รับซื้อชัดเจน

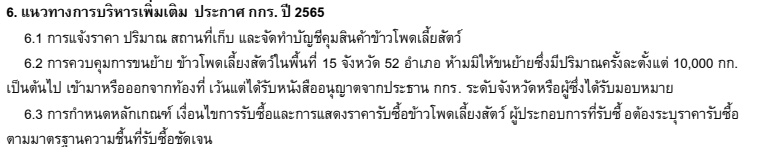

ราคา (บาท/กก.)	ม.ค.	ก.พ.	มี.ค.	เม.ย.	พ.ค.	มิ.ย.	ก.ค.	ส.ค.	ก.ย.	ต.ค.	พ.ย.	ธ.ค.	เฉลี่ย
เกษตรกรขายได้ (สตก.) ความชื้น 14.5%						8.63	7.17	6.77	6.56	7.22	8.33	8.78	7.92
ปี 2561	8.06	8.24	8.30	8.48	8.48	8.63	7.17	6.77	6.56	7.22	8.33	8.78	7.92
ปี 2562	8.97	8.19	8.05	7.82	7.49	7.82	6.69	7.33	7.42	7.39	7.66	7.86	7.81
ปี 2563	7.81	7.46	7.42	7.49	7.72	7.92	8.12	7.49	7.60	7.44	7.68	7.90	7.67
ปี 2564	8.15	8.15	8.06	7.95	7.66	8.15	8.30	7.71	8.13	8.41	8.72	8.98	8.20
ปี 2565	8.82	8.97	9.11	9.69	10.23	10.21	10.53						9.65
จ.เพชรบูรณ์เมล็ด ความชื้น 14.5%						9.60	8.75	7.83	8.00	8.78	9.24	9.33	8.97
ปี 2561	8.77	8.90	9.23	9.60	9.60	9.60	8.75	7.83	8.00	8.78	9.24	9.33	8.97
ปี 2562	9.18	8.99	8.51	8.35	8.10	8.05	8.05	8.27	8.31	8.29	8.43	8.41	8.41
ปี 2563	8.24	8.06	8.03	8.05	8.14	8.45	8.49	8.36	8.61	8.38	8.28	8.33	8.28
ปี 2564	8.40	8.67	8.56	8.51	8.61	8.76	8.99	9.00	9.72	9.84	9.60	9.60	9.02
ปี 2565	9.82	10.17	11.60	12.04	12.22	12.18	11.95						11.43
จ.เพชรบูรณ์เมล็ด ความชื้น 30%						7.60	6.93	5.83	6.02	6.82	7.24	7.33	6.99
ปี 2561	6.77	6.90	7.23	7.60	7.60	7.60	6.93	5.83	6.02	6.82	7.24	7.33	6.99
ปี 2562	7.12	6.74	6.40	6.25	6.03	6.00	6.00	6.23	6.25	6.29	6.40	6.41	6.34
ปี 2563	6.25	6.09	6.03	6.05	6.13	6.40	6.52	6.23	6.61	6.38	6.28	6.33	6.27
ปี 2564	6.40	6.67	6.56	6.51	6.61	6.76	6.96	6.23	7.60	7.48	7.10	7.10	6.83
ปี 2565	7.32	7.52	8.33	8.66	8.87	8.88	8.58						8.31
โรงงานอาหารสัตว์รับซื้อ กทม. ความชื้น 14.5%						10.40	9.33	8.58	8.65	9.61	10.10	10.02	9.76
ปี 2561	9.57	9.71	10.29	10.50	10.38	10.40	9.33	8.58	8.65	9.61	10.10	10.02	9.76
ปี 2562	9.89	9.49	9.09	8.92	8.81	8.99	8.96	9.11	9.01	8.83	8.96	8.70	9.06
ปี 2563	8.56	8.48	8.47	8.74	8.70	9.11	8.91	9.09	9.31	9.06	8.99	8.99	8.87
ปี 2564	9.11	9.40	9.27	9.22	9.37	9.82	10.28	10.10	11.02	10.82	10.56	10.45	9.95
ปี 2565	10.75	10.99	12.61	12.80	13.12	12.95	12.78						12.29
ซื้อขายล่วงหน้าตลาดชิคาโก						4.66	4.56	4.66	4.52	4.74	4.75	4.85	4.68
ปี 2561	4.43	4.53	4.68	4.75	5.01	4.66	4.56	4.66	4.52	4.74	4.75	4.85	4.68
ปี 2562	4.74	4.61	4.58	4.48	4.79	5.34	5.17	4.55	4.36	4.65	4.44	4.50	4.68
ปี 2563	4.62	4.65	4.54	4.12	4.03	4.02	4.11	4.00	4.49	4.90	4.98	5.15	4.47
ปี 2564	6.09	6.49	6.69	7.75	8.58	8.35	7.84	7.19	6.75	7.09	7.44	7.83	7.34
ปี 2565	7.99	8.37	9.78	10.49	10.66	10.46	10.33						9.73

**ถั่วเหลือง**  
**ประจำสัปดาห์ที่ 5 ของเดือนมิถุนายน 2565 (27 มิ.ย.- 1 ก.ค.65)**

	ปี 62	ปี 63	ปี 64	ปี 65	% Δ
<b>ผลผลิต (ล้านตัน)</b>				(คาดการณ์ มิ.ย.65)	
พืชน้ำมัน - โลก (USDA)	580.580	606.570	599.040	646.820	7.98
ถั่วเหลือง - โลก (USDA)	340.152	368.126	351.994	395.370	12.32
- ไทย (สศก.) (ตัน)	26,283	22,800	23,482	22,993	-2.08
- ถั่วฤดูแล้ง	12,134	14,585	15,398	15,133	
- ถั่วฤดูฝน	14,149	8,215	8,084	7,860	
<b>มูลค่าผลผลิต (ล้านบาท)</b>	420	381	403	444	
<b>ช่วงออกสู่ตลาด - ถั่วฤดูแล้ง (มี.ค.-เม.ย.) 66% - ถั่วฤดูฝน (ก.ย.-พ.ย.) 34%</b>					
<b>ครัวเรือนเกษตรกร</b>	19,056	20,524	20,685	20,685	
<b>พื้นที่ปลูก (ล้านไร่)</b>	0.104	0.086	0.088	0.085	-3.39
<b>ผลผลิตเฉลี่ย/ไร่ (กก./ไร่)</b>	268	265	267	270	1.12
<b>การใช้ (ล้านตัน)</b>					
- โลก(USDA)	359.590	363.850	364.650	377.860	3.62
- ไทย	3.235	4.068	4.020	3.771	-6.20
<b>สต็อก (ล้านตัน)</b>	94.654	99.889	86.147	100.458	16.61
<b>นำเข้า-ส่งออก (กรมศุลกากร)</b>			(ม.ค.-เม.ย.65)		
- <b>นำเข้า</b> (ล้านตัน)	3.209	4.045	3.997	0.835	
(ล้านบาท)	39,513	50,493	72,611	16,081	
(บาท/กก.)	12.31	12.48	18.17	19.26	
- <b>ส่งออก</b> (ล้านตัน)	0.0032	0.0017	0.0009	0.0002	
<b>ประเทศคู่ค้า (ปี 64)</b>					
ไทยนำเข้าจาก	บราซิล 72%	สหรัฐฯ 26%	แคนาดา 1%		
ไทยส่งออกไป	ลาว 45%	พม่า 43%	กัมพูชา 4%	มัลดีฟ 3%	สิงคโปร์ 2%

**1. สถานการณ์ ปี 2565**  
**โลก** ผลผลิตเพิ่มขึ้นจากปีก่อนร้อยละ 12.32 และการใช้เพิ่มขึ้นจากปีก่อนร้อยละ 3.62  
**ไทย** คาดว่าพื้นที่เพาะปลูกและปริมาณผลผลิตจะลดลงจากปีที่ผ่านมา ร้อยละ 2.08 และ 3.39  
 ไม่เพียงพอกับความต้องการใช้ ต้องนำเข้าประมาณปีละ 3-4 ล้านตัน

**2. นโยบายและมาตรการนำเข้าเมล็ดถั่วเหลือง ปี 2563-2565**  
 มติคณะกรรมการพืชน้ำมันและน้ำมันพืช (20 พ.ย.62) และมติคณะรัฐมนตรี (3 ธ.ค.62) ดังนี้  
**2.1 WTO** เปิดตลาดคราวละ 3ปี ไม่จำกัดปริมาณ ในโควตาภาษีร้อยละ 0 นอกโควตาร้อยละ 80  
 และบริหารการนำเข้าปีต่อปี(ข้อมูลพื้นที่โควตานำเข้าขั้นต่ำ 10,922 ตัน ภาษีในโควตา20% นอกโควตา80%)  
 โดยการบริหารการนำเข้า ปี 2565 ดังนี้  
 - ผู้มีสิทธินำเข้าในโควตา 8 สมาคม (ส.ผู้ผลิตน้ำมันถั่วเหลืองและรำข้าว ส.ผู้ผลิตอาหารสัตว์ไทย ส.ส่งเสริมผู้ใช้วัตถุดิบอาหารสัตว์ ส.ปศุสัตว์ไทย ส.ผู้ค้าสินค้าเกษตรกับประเทศเพื่อนบ้าน ส.การค้าสินค้าเกษตรและอุตสาหกรรมแปรรูป ส.ผู้ผลิตอาหารสำเร็จรูป และ ส.การค้าผู้ผลิตอาหารจากถั่วเหลืองไทย) กรณีมีผู้ขอเป็นผู้มีสิทธินำเข้ารายใหม่และตัดสิทธิรายเดิมในกรณีผิดสัญญาให้คณะอนุกรรมการกำกับ ดูแล เมล็ดถั่วเหลือง ปี 2563-2565 พิจารณา  
 - ให้ผู้มีสิทธินำเข้าเข้าร่วมมีรับซื้อถั่วเหลืองในประเทศทั้งหมด โดยราคารับซื้อขั้นต่ำ ปี 2565 ดังนี้  
 (1) สกัดน้ำมัน ไม่ต่ำกว่า กก.ละ 18.75 บาท ณ ไร่นาหรือ กก.ละ 19.50 บาท ณ กทม.  
 (2) ผลิตอาหารสัตว์ ไม่ต่ำกว่า กก.ละ 19.00 บาท ณ ไร่นาหรือ กก.ละ 19.75 บาท ณ กทม.  
 (3) แปรรูปอาหาร ไม่ต่ำกว่า กก.ละ 21.00 บาท ณ ไร่นาหรือ กก.ละ 21.75 บาท ณ กทม.  
 - ผู้มีสิทธินำเข้าสนับสนุนค่าใช้จ่ายในการรวบรวมเมล็ดถั่วเหลืองให้สหกรณ์เกษตรกร/วิสาหกิจชุมชน (ตาม พ.ร.บ.สหกรณ์ พ.ศ.2542 และ พ.ร.บ.ส่งเสริมวิสาหกิจชุมชน พ.ศ.2548 กก.ละ 1 บาท และกรอบการค้าอื่นๆ ให้เป็นไปตามข้อผูกพัน ดังนี้  
**2.2 AFTA** ไทย-ออสเตรเลีย ไทย-นิวซีแลนด์ ภาษีร้อยละ 0  
**2.3 ไทย-ญี่ปุ่น ไทย-ซีลี อาเซียน-เกาหลี**  
 ในโควตา ปริมาณ 10,922 ตัน ภาษีร้อยละ 0 นอกโควตา ภาษีร้อยละ 80  
**2.4 การนำเข้าทั่วไป** ภาษีร้อยละ 6 หรือ กก.ละ 0.30 บาท และต้องขออนุญาต

**3. นโยบายการส่งออก** ส่งออกได้เสรี ไม่เสียภาษีส่งออก

**สถานการณ์ปัจจุบัน**  
**ในประเทศ** ขณะนี้สิ้นสุดฤดูกาลผลิตถั่วเหลืองฤดูแล้ง  
**ต่างประเทศ** ราคาสูงขึ้นจากต้นละ 591.78 US\$ ในสัปดาห์ก่อน เป็นต้นละ 615.45 US\$ เนื่องจากกระทรวงเกษตรของสหรัฐฯ คาดว่าสหรัฐฯ จะลดพื้นที่เพาะปลูกถั่วเหลืองในฤดูกาลใหม่ลง ส่งผลให้ปริมาณเมล็ดถั่วเหลืองโลกลดลง  
**แนวโน้ม** คาดว่าราคामเมล็ดถั่วเหลืองตลาดโลกจะมีความผันผวนอย่างมากจากปัจจัยด้านสภาพอากาศ และปริมาณความต้องการใช้ของจีนที่เป็นผู้ใช้รายใหญ่ที่จะเป็นตัวแปรด้านราคา

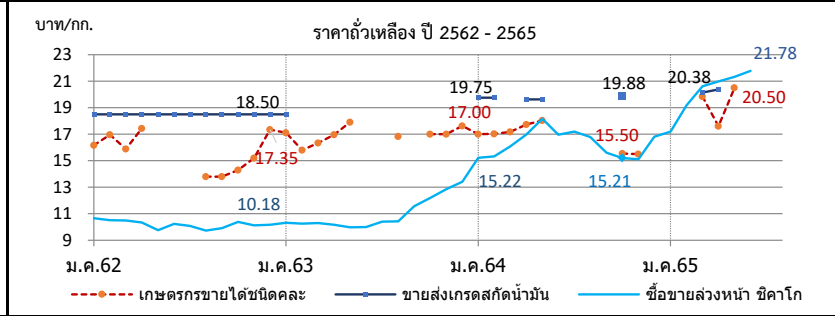

ราคา บาท/กก.	ม.ค.	ก.พ.	มี.ค.	เม.ย.	พ.ค.	มิ.ย.	ก.ค.	ส.ค.	ก.ย.	ต.ค.	พ.ย.	ธ.ค.	เฉลี่ย
<b>1. เกษตรกรขายได้ชนิดคละ</b>													
ปี 2562	16.16	16.96	15.89	17.44	-	-	-	13.80	13.80	14.30	15.20	17.35	15.97
2563	17.11	15.80	16.34	16.95	17.90	-	-	16.83	-	17.00	17.00	17.63	16.71
2564	17.00	17.02	17.17	17.73	18.03	-	-	-	-	-	15.55	15.50	17.16
2565	-	-	19.85	17.61	20.50	-	-	(1 ก.ค.65)	-	-	-	-	19.32
<b>2. ขายส่ง กทม. เกรดแปรรูปอาหาร</b>													
ปี 2562	19.50	19.50	19.50	19.50	19.95	20.50	20.50	20.50	20.50	20.50	20.50	20.50	20.12
2563	20.50	-	-	-	-	-	-	-	-	-	-	-	20.50
2564	-	-	-	-	-	-	-	-	-	-	-	-	-
2565	-	-	-	-	-	-	-	(1 ก.ค.65)	-	-	-	-	-
<b>3. ขายส่ง กทม. เกรดผลิตอาหารสัตว์</b>													
ปี 2562	18.50	18.50	18.50	18.50	18.50	18.50	18.50	18.50	18.50	18.50	18.50	18.50	18.50
2563	18.50	0.00	-	-	-	-	-	-	-	-	-	-	18.50
2564	21.00	21.00	-	20.25	20.25	-	-	-	-	21.13	-	-	20.73
2565	-	-	20.56	21.00	-	-	-	(1 ก.ค.65)	-	-	-	-	20.78
<b>4. ขายส่ง กทม. เกรดสกัดน้ำมัน</b>													
ปี 2562	18.50	18.50	18.50	18.50	18.50	18.50	18.50	18.50	18.50	18.50	18.50	18.50	18.50
2563	18.50	-	-	-	-	-	-	-	-	-	-	-	18.50
2564	19.75	19.75	-	19.62	19.62	-	-	-	-	19.88	-	-	19.71
2565	-	-	20.15	20.38	-	-	-	(1 ก.ค.65)	-	-	-	-	20.27
<b>5. ซื้อขายล่วงหน้าตลาดซิดาโก (US\$ : ton , 1 ton = 36.743 Bushel)</b>													
ปี 2562	333.75	334.46	329.20	324.22	305.27	326.58	325.43	314.60	322.42	339.84	332.93	334.92	326.97
2563	337.05	325.40	319.30	309.96	309.30	318.61	328.90	332.10	366.79	387.54	419.55	443.62	349.84
2564	504.27	507.78	519.84	538.44	577.66	537.32	523.53	504.00	469.40	451.99	454.55	473.11	505.16
2565	514.41	583.66	617.16	618.10	616.17	620.96	-	-	-	-	-	-	595.08
<b>6. ซื้อขายล่วงหน้าตลาดซิดาโก</b>													
ปี 2562	10.67	10.52	10.50	10.35	9.76	10.23	10.08	9.73	9.91	10.38	10.13	10.18	10.20
2563	10.31	10.25	10.30	10.17	9.98	9.99	10.40	10.42	11.56	12.18	12.86	13.42	10.99
2564	15.22	15.32	16.09	16.98	18.17	16.97	17.19	16.79	15.61	15.21	15.11	15.96	16.22
2565	17.19	19.18	20.62	20.99	21.32	21.78	-	-	-	-	-	-	20.18



# กากถั่วเหลือง

ประจำสัปดาห์ที่ 5 ของเดือนมิถุนายน 2565 (27 มิ.ย.- 1 ก.ค.65)

	ปี 62	ปี 63	ปี 64	ปี 65	% Δ
<b>1. ผลผลิต (ล้านตัน)</b>					
1.1 วัตถุดิบอาหารสัตว์ (คาดการณ์ มิ.ย.65)					
หมวดโปรตีน - โลก	346.130	348.170	349.850	362.240	3.54
1.2 กากถั่วเหลือง - โลก	245.314	247.559	247.375	256.852	3.83
1.3 กากถั่วเหลือง - ไทย (ประมาณการ)	1.562	2.025	2.022	2.032	0.51
- จากเมล็ดในประเทศ	0.015	0.011	0.010	0.015	
- จากเมล็ดนำเข้า	1.547	2.014	2.012	2.017	
<b>2. มูลค่าผลผลิตไทย (ล้านบาท)</b>	20,450	27,129	35,091	40,510	
<b>3. การใช้ (ล้านตัน)</b>					
3.1 โลก	240.078	243.523	243.469	251.430	3.27
3.2 ไทย	4.213	4.303	4.366	4.533	3.82
<b>4. สต็อก - โลก (ล้านตัน)</b>	15.266	14.510	13.572	14.146	4.23
<b>5. นำเข้า-ส่งออก (ม.ค.-เม.ย.65)</b>					
- นำเข้า (ล้านตัน)	3.208	2.645	2.751	0.731	
(ล้านบาท)	38,771	31,579	43,597	12,537	
(บาท/กก.)	12.09	11.94	15.85	17.16	
- ส่งออก (ล้านตัน)	0.052	0.051	0.103	0.025	
<b>ประเทศคู่ค้า (ปี 64)</b>					
ไทยนำเข้าจาก : บราซิล 90% อาร์เจนตินา 7% พารากวัย 2%					
ไทยส่งออกไป : ลาว 29% เมียนมาร์ 29% อินเดีย 23% กัมพูชา 19%					
ที่มา : 1.1, 1.2, 3.1, 4. กระทรวงเกษตรสหรัฐฯ (USDA)					
: 1.3 โรงงานสกัดน้ำมันแฉะตามบันทึกข้อตกลงรับซื้อกากถั่วเหลือง					
: 3.2 กรมปศุสัตว์ (กรณีใช้ข้าวโพดฯ มาก)					
: 5. กรมศุลกากร					

**1. สถานการณ์ ปี 2565**  
**โลก** ผลผลิตเพิ่มขึ้นจากปีก่อนร้อยละ 3.83 ความต้องการใช้เพิ่มขึ้นร้อยละ 3.27 และสต็อกโลกเพิ่มขึ้นร้อยละ 4.23  
**ไทย** ผลผลิตมีแนวโน้มเพิ่มขึ้นใกล้เคียงกับปีที่ผ่านมา โดยความต้องการใช้เพิ่มขึ้นจากปีก่อนร้อยละ 3.82

**2. นโยบายและมาตรการนำเข้า** พิกัด 2304.00.90 รหัสสถิติ001 เพื่อใช้ในอุตสาหกรรมผลิตเป็นวัตถุดิบอาหารสัตว์  
**ปี 2564-2566** มติ ครม. 6 ต.ค.63 มติคณะ กก.นโยบายอาหาร 27 ส.ค.63  
 ไม่จำกัดปริมาณและช่วงเวลานำเข้า ดังนี้  
**(1) WTO** (ตามข้อมูลพัน ปริมาณโควตานำเข้า 230,559 ตัน ภาษีในโควตา 20% นอกโควตา 133%)  
 - ในโควตา ภาษีร้อยละ 2 ผู้มีสิทธินำเข้าในโควตารวมทั้งสิ้น 11 ราย (ส.ผู้ผลิตอาหารสัตว์ไทย ส.ผู้ผลิตไก่เพื่อส่งออกไทย ส.ผู้เลี้ยงไก่เนื้อเพื่อการส่งออก ส.ผู้เลี้ยงเป็ดเพื่อการค้าและการส่งออก ส.ปศุสัตว์ไทย ส.ส่งเสริมการเลี้ยงไก่ฯ ส.ผู้เลี้ยงสุกรแห่งชาติ ส.ส่งเสริมผู้ใช้วัตถุดิบอาหารสัตว์ ชุมนุมสหกรณ์โคนมแห่งประเทศไทย ส.พ่อค้าพืชผลไทย และ ส.การค้าสินค้าเกษตรและอุตสาหกรรมแปรรูป) และให้ผู้มีสิทธินำเข้าสนับสนุนรับซื้อกากถั่วเหลืองที่ผลิตจากเมล็ดถั่วเหลืองในประเทศของโรงงานสกัดน้ำมันพืชทั้งหมดในราคาไม่ต่ำกว่าขั้นต่ำที่กำหนดตกละ 15.46 บาท ซึ่งสอดคล้องกับราคาซื้อขายขั้นต่ำเมล็ดถั่วเหลืองเกรดสกัดน้ำมัน ที่คณะกรรมการพืชน้ำมันและน้ำมันพืชกำหนดตกละ 19.50 บาท - นอกโควตา ภาษีร้อยละ 119  
**(2) อาเซียน (AFTA) ,ไทย-ออสเตรเลีย (TAFTA) ,ไทย-นิวซีแลนด์ (TNZCEP)** ภาษีร้อยละ 0  
**(3) ไทย-ญี่ปุ่น (JTEPA) , อาเซียน-เกาหลี (AKFTA) , ไทย-ชิลี (TCFTA)**  
 ในโควตา ภาษีร้อยละ 0 - นอกโควตา ภาษีร้อยละ 119  
**(4) ไทย-ลาว (Laos - Thailand PTA)** ในโควตา ภาษีร้อยละ 10 - นอกโควตา ภาษีร้อยละ 119  
**(5) การนำเข้าจากประเทศนอกความตกลง** ภาษีร้อยละ 6 ค่าธรรมเนียมพิเศษต้นละ 2,519 บาท

**3. นโยบายการส่งออก** ครม.มีมติ (12 เม.ย.59) และระเบียบ พณ. ( 5 ต.ค.59) ให้ส่งออกกากถั่วเหลืองได้ 20% ของปริมาณกากถั่วเหลืองที่ผลิตได้จากเมล็ดถั่วเหลืองนำเข้า ตามมติคณะกรรมการพิจารณาการส่งออกกากถั่วเหลืองไปนอกราชอาณาจักร (รองอธิบดี คต.ที่กำกับดูแลกองบริหารสินค้าตกผล เป็นประธาน)  
**ยอดจัดสรรส่งออก** ปี 65 จำนวน 4 ราย จัดสรรส่งออกรวม 348,888.69 ตัน และส่งออกจริง ม.ค.- เม.ย.65 25,350 ตัน คิดเป็น 7.17% ของยอดจัดสรรส่งออกทั้งสิ้น

**สถานการณ์ปัจจุบัน**  
**ในประเทศ** ราคาขายส่งตลาด กทม. กากจากเมล็ดนำเข้าและกากที่ตรงตัวเท่าสัปดาห์ก่อน  
**ต่างประเทศ** ราคาสูงขึ้นจากต้นละ 476.85 US\$ ในสัปดาห์ก่อน ต้นละ 517.97 US\$ เนื่องจากความวิตกกังวลเกี่ยวกับปริมาณเมล็ดถั่วเหลืองที่เป็นวัตถุดิบในตลาดโลกจะลดลงจากการลดพื้นที่ปลูกของสหรัฐฯ  
**แนวโน้ม** คาดว่าภาวะการค้ำกักถั่วเหลืองตลาดโลกจะค่อนข้างฝืด โดยมีปัจจัยจากปริมาณผลผลิตที่จะออกสู่ตลาด และความต้องการ

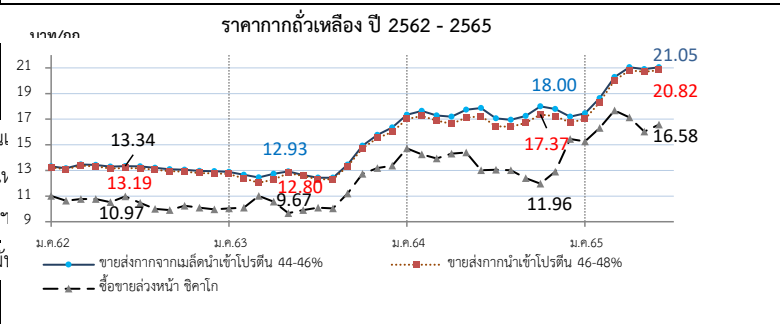

ราคา (บาท/กก.)	ม.ค.	ก.พ.	มี.ค.	เม.ย.	พ.ค.	มิ.ย.	ก.ค.	ส.ค.	ก.ย.	ต.ค.	พ.ย.	ธ.ค.	เฉลี่ย
<b>1. ขายส่ง กทม.กากจากเมล็ดในประเทศ โปรตีน 44-48%</b>													
ปี 2562	-	-	-	-	-	-	-	-	-	-	18.38	18.38	18.38
2563	-	-	-	-	-	-	-	-	-	-	-	-	-
2564	-	-	-	-	28.25	24.93	-	-	-	24.38	-	-	25.85
2565	-	-	-	28.75	28.75	-	-	(1 ก.ค.65)	-	-	-	-	28.75
<b>2. ขายส่ง กทม.กากจากเมล็ดนำเข้า โปรตีน 45-46%</b>													
ปี 2562	13.33	13.17	13.47	13.42	13.30	13.34	13.31	13.20	13.10	13.05	12.97	12.95	13.22
2563	12.89	12.67	12.45	12.73	12.93	12.64	12.43	12.43	13.43	14.93	15.77	16.35	13.47
2564	17.34	17.65	17.28	17.19	17.72	17.79	17.06	16.95	17.25	18.00	17.80	17.28	17.44
2565	17.46	18.64	20.28	21.05	20.91	21.05	21.20	(1 ก.ค.65)	-	-	-	-	20.08
<b>3. ขายส่ง กทม.กากนำเข้า โปรตีน 47%</b>													
ปี 2562	13.27	13.10	13.37	13.32	13.20	13.22	13.16	13.05	12.95	12.90	12.79	12.78	13.09
2563	12.70	12.38	12.04	12.28	12.80	12.56	12.31	12.30	13.23	14.72	15.53	16.00	13.24
2564	17.00	17.25	16.90	16.64	17.12	17.19	16.43	16.40	16.70	17.37	17.23	16.83	16.92
2565	17.01	18.31	20.03	20.80	20.70	20.82	20.95	(1 ก.ค.65)	-	-	-	-	19.80
<b>4. ซื้อขายล่วงหน้าตลาดชิคาโก (US\$ : ton , 1 ton = 1.1023 shortton)</b>													
ปี 2562	344.73	338.04	####	337.09	328.86	350.18	337.74	323.35	322.16	335.33	331.59	327.99	334.56
2563	327.98	320.64	####	321.81	313.98	316.10	319.06	319.54	355.36	405.21	430.23	442.10	351.12
2564	488.24	472.64	####	453.41	458.06	412.26	397.66	390.97	372.66	355.37	388.30	423.73	421.97
2565	456.75	496.50	####	504.81	463.33	472.28	-	-	-	-	-	-	487.15
<b>5. ซื้อขายล่วงหน้าตลาดชิคาโก</b>													
ปี 2562	11.02	10.64	10.77	10.77	10.52	10.97	10.47	10.00	9.90	10.24	10.09	9.97	10.45
2563	10.04	10.10	11.02	10.56	9.67	9.91	10.09	10.03	11.20	12.73	13.19	13.38	10.99
2564	14.73	14.26	13.94	14.30	14.41	13.02	13.05	13.02	12.39	11.96	12.91	14.30	13.52
2565	15.26	16.31	17.68	17.13	16.03	16.58	-	-	-	-	-	-	16.50

# ปลาป่น

## ประจำสัปดาห์ที่ 5 ของเดือนมิถุนายน 2565 (27 มิ.ย.- 1 ก.ค.65)

ผลผลิต (ล้านตัน)	ปี 62	ปี 63	ปี 64	ปี 65	% Δ
- โลก (คาดการณ์ มิ.ย.65)	4.64	4.86	4.86	4.85	-0.21
- ไทย (ผู้ผลิตปลาป่นไทย)	0.25	0.28	0.25	0.25	
สัดส่วนการผลิต: โปรตีน 60% ขึ้นไป ร้อยละ 45 โปรตีนต่ำกว่า 60% ร้อยละ 55 แหล่งวัตถุดิบ : ปลาเปิด (เรือ) 42% รังทูน่า/ซูริมิ 25% เศษเหลืออื่น 33%					
การใช้ (ล้านตัน)					
- โลก	5.05	5.42	5.36	5.34	-0.37
- ไทย (กรมปลาคูตัว)	0.63	0.62	0.63	0.66	4.52
สต็อกโลก (ล้านตัน)	0.25	0.20	0.20	0.19	-5.00
มูลค่าผลผลิตไทย (ล้านบาท)	7,940	9,102	8,387	9,273	
นำเข้า-ส่งออก (ตัน)	(ม.ค.-เม.ย.65)				
- นำเข้า	50,664	52,979	73,942	21,120	
- ส่งออก	107,680	152,147	122,773	48,197	
ประเทศคู่ค้า (ปี 64)					
- นำเข้า	เมียนมาร์ 41% เวียดนาม 26% จีน 8% ฟิลิปปินส์ 7% สหรัฐฯ 4%				
- ส่งออก	จีน 72% ญี่ปุ่น 12% บังคลาเทศ 4% เวียดนาม 4% ไต้หวัน 3%				

**1. การผลิต ปี 2565**

- โลก ผลผลิตลดลงจากปีก่อนร้อยละ 0.21 ความต้องการใช้ลดลงร้อยละ 0.37 เป็นผลให้สต็อกลดลงจากปีก่อนร้อยละ 5.00
- ไทย ผู้ผลิตปลาป่นไทย คาดการณ์ปริมาณผลผลิตจะใกล้เคียงเมื่อเทียบกับปีก่อน เนื่องจากจำเป็นต้องบริหารจัดการวัตถุดิบอย่างยั่งยืนจากการทำประมงที่ถูกกฎหมาย มีการรายงานและการควบคุมที่ดี (Non-IUU) ใช้เครื่องมือทำประมงที่เป็นมิตรกับสิ่งแวดล้อม ตรวจสอบย้อนกลับได้

**2. นโยบายและมาตรการนำเข้า** กำหนดคราวละ 3 ปี โดยปี 2564-2566 นำเข้าได้ไม่จำกัด ปริมาณ ตามมติ กกก.นโยบายอาหาร (27 ส.ค.63) และ มติ ครม. (6 ต.ค.63) ดังนี้

2.1 AFTA / FTA ไทย-นิวซีแลนด์ ไทย-ออสเตรเลีย	ภาษี 0%	โปรตีน 60% ขึ้นไป และโปรตีนต่ำกว่า 60%
อาเซียน-จีน (เว้นพม่า) อาเซียน-ออสเตรเลีย-นิวซีแลนด์ ไทย-ชิลี ไทย-ญี่ปุ่น สิทธิพิเศษ(DQF)	ภาษี 5%	
2.2 AKFTA อาเซียน-เกาหลี	ภาษี 5%	
2.3 FTA อาเซียน-ฮ่องกง	โปรตีน 60% ขึ้นไป ภาษี 10% โปรตีนต่ำกว่า 60% ภาษี 7%	ปี 64-65 โปรตีน 60% ขึ้นไป ภาษี 8% ปี 64-65 โปรตีนต่ำกว่า 60% ภาษี 5%
2.4 จากประเทศนอกความตกลง	โปรตีน 60% ขึ้นไป ภาษี 15% โปรตีนต่ำกว่า 60% ภาษี 6%	

การนำเข้าปลาป่นโปรตีน 60% ↑ ไม่จำกัดปริมาณนำเข้า ส่วนโปรตีน 60% ↓ ต้องขออนุญาตนำเข้า

**3. นโยบายส่งออก** เป็นสินค้าที่กำหนดมาตรฐานและด่านส่งออก โดยต้องจดทะเบียนผู้ส่งออก สินค้ามาตรฐานกับกรมการค้าต่างประเทศ

**สถานการณ์**

**ในประเทศ** ราคาปลาป่นและปลาป่นสูงขึ้นจากสัปดาห์ก่อน เนื่องจากเป็นช่วงมรสุมและปิดอ่าวเพื่ออนุรักษ์พันธุ์ปลา ส่งผลให้ปริมาณปลาป่นออกสู่ตลาดลดลง

**ต่างประเทศ** ราคาปลาป่นตลาดเปรูทรงตัวที่ตันละ 1,570 US\$ ปลาที่จับได้ส่วนใหญ่มีขนาดเล็กจึงยังคงมีการห้ามจับปลาในบางแหล่งจับปลา ทำให้ปริมาณปลาป่นออกสู่ตลาดไม่มากนัก

**แนวโน้ม** คาดว่าราคาปลาป่นในประเทศและต่างประเทศมีแนวโน้มอยู่ในระดับสูง จากความต้องการใช้ที่มีอย่างสม่ำเสมอ

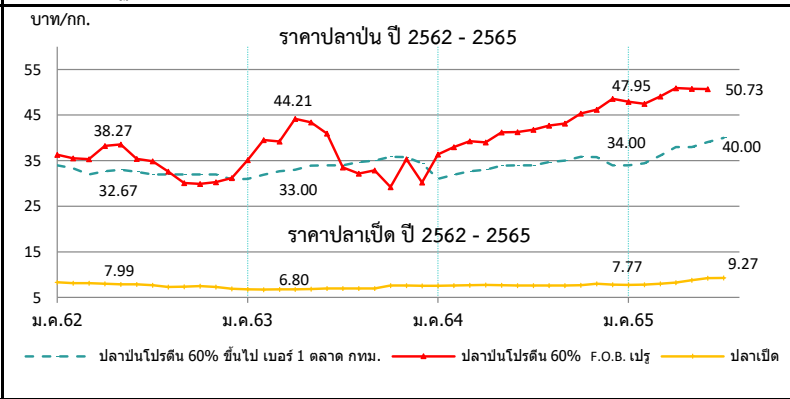

ราคา (บาท/กก.)	ม.ค.	ก.พ.	มี.ค.	เม.ย.	พ.ค.	มิ.ย.	ก.ค.	ส.ค.	ก.ย.	ต.ค.	พ.ย.	ธ.ค.	เฉลี่ย
<b>1. ปลาเปิด (สด) : โรงงานปลาป่นรับซื้อ</b>													
2562	8.30	8.14	8.12	7.99	7.86	7.87	7.65	7.31	7.38	7.50	7.30	6.89	7.69
2563	6.75	6.73	6.75	6.80	6.85	6.97	6.97	6.97	6.99	7.59	7.64	7.55	7.05
2564	7.54	7.58	7.69	7.73	7.67	7.63	7.63	7.63	7.63	7.68	7.98	7.81	7.68
2565	7.77	7.82	7.98	8.24	8.75	9.23	9.27	(1 ก.ค.65)					8.44
<b>2. ปลาป่น โปรตีน 60% ขึ้นไป เบอร์ 1</b>													
2562	34.00	33.35	32.00	32.67	33.00	32.58	32.00	32.00	32.00	32.00	32.00	30.89	32.37
2563	30.14	31.00	31.00	31.33	32.00	32.00	32.84	33.00	33.00	33.00	32.79	31.95	32.00
2564	31.00	31.89	32.70	33.00	33.94	34.00	34.00	34.67	35.00	35.83	35.77	34.40	33.85
2565	34.00	34.42	36.13	38.00	38.00	39.10	40.00	(1 ก.ค.65)					37.09
<b>3. ปลาป่น โปรตีน ต่ำกว่า 60% เบอร์ 1</b>													
2562	31.00	30.35	29.00	29.67	30.00	29.58	29.00	29.00	29.00	29.00	29.00	27.89	29.37
2563	27.14	28.00	28.00	28.33	29.00	29.00	29.84	30.00	30.00	30.00	29.79	28.95	29.00
2564	28.00	28.89	29.70	30.00	30.94	31.00	31.00	31.67	32.00	32.83	32.77	31.40	30.85
2565	31.00	31.42	33.13	35.00	35.00	36.10	37.00	(1 ก.ค.65)					34.09
<b>4. ปลาป่น โปรตีน 60% ขึ้นไป เบอร์ 2</b>													
2562	31.00	30.35	29.00	29.67	30.00	29.58	29.00	29.00	29.00	29.00	29.00	27.89	29.37
2563	27.14	28.00	28.00	28.33	29.00	29.00	29.84	30.00	30.00	30.00	30.00	29.95	29.11
2564	29.00	29.89	30.70	31.00	31.94	32.00	32.00	32.67	33.00	33.83	33.77	32.40	31.85
2565	32.00	32.42	34.13	36.00	36.00	37.10	38.00	(1 ก.ค.65)					35.09
<b>5. ปลาป่น โปรตีน 65% F.O.B. ตลาดเปรู (เหรียญสหรัฐ/ตัน)</b>													
2562	1,230	1,223	1,200	1,295	1,307	1,290	1,275	1,142	1,060	1,060	1,077	1,112	1,189
2563	1,242	1,360	1,437	1,460	1,460	1,415	1,148	1,111	1,130	1,209	1,248	1,278	1,292
2564	1,305	1,364	1,375	1,343	1,419	1,415	1,382	1,390	1,407	1,460	1,504	1,554	1,410
2565	1,555	1,566	1,593	1,624	1,592	1,564							1,582
<b>6. ปลาป่น โปรตีน 60% F.O.B. ตลาดเปรู (คิดเป็นเงินบาท)</b>													
2562	36.31	35.52	35.32	38.27	38.58	35.40	34.86	32.61	30.08	29.88	30.30	31.22	34.03
2563	35.11	39.54	39.23	44.21	43.42	40.95	33.52	32.18	32.88	29.22	35.31	30.20	36.31
2564	36.35	37.98	39.28	39.04	41.21	41.27	41.81	42.72	43.14	45.35	46.16	48.39	41.89
2565	47.95	47.49	49.12	50.94	50.79	50.73							49.50

ที่มา : 1. สมาคมผู้ผลิตปลาป่นไทย 2-4 กรมการค้าภายใน, 5-6 www.cmegroup.com

# ข้าวสาลี

ประจำสัปดาห์ที่ 5 ของเดือนมิถุนายน 2565 (27 มิ.ย. - 1 ก.ค.)

<b>ผลผลิต (ล้านตัน)</b>		ปี 62/63	ปี 63/64	ปี 64/65	ปี 265/66	+ - %
ที่มา : USDA	โลก	761.61	775.71	779.03	773.43	-0.72
	- EU	138.80	126.69	138.42	136.10	-1.68
	- จีน	133.60	134.25	136.95	135.00	-1.42
	- อินเดีย	103.60	107.86	109.59	106.00	-3.28
	- รัสเซีย	73.61	85.35	75.16	81.00	7.77
	- สหรัฐ	52.58	49.75	44.79	47.26	5.51
<b>แหล่งผลิตสำคัญ</b> ที่มา : USDA						
EU (17.60%) จีน (17.45%) อินเดีย (13.71%) รัสเซีย (10.47%) สหรัฐ (6.11%)						
<b>ความต้องการใช้ (ล้านตัน)</b>		ปี 62/63	ปี 63/64	ปี 64/65	ปี 65/66	+ - %
ที่มา : USDA	โลก	745.94	782.30	791.21	785.99	-0.66
	- จีน	126.00	150.00	148.00	144.00	-2.70
	- EU	107.25	104.75	109.75	108.50	-1.14
	- อินเดีย	95.40	102.22	107.91	104.50	-3.16
	- รัสเซีย	40.00	42.50	41.75	42.25	1.20
	- สหรัฐ	30.44	30.48	30.64	30.21	-1.42
<b>สต็อกปลายปี (ล้านตัน)</b>		ปี 62/63	ปี 63/64	ปี 64/65	ปี 265/66	+ - %
ที่มา : USDA	โลก	298.16	291.57	279.40	266.85	-4.49
	- จีน	150.02	144.12	141.92	141.52	-0.28
	- อินเดีย	24.70	27.80	21.47	16.49	-23.18
	- รัสเซีย	7.23	11.38	12.09	11.14	-7.86
	- EU	13.11	10.69	14.36	10.96	-23.68
<b>ประเทศผู้ส่งออกสำคัญ ปริมาณ 205.45 ล้านตัน</b>						
ที่มา : USDA	รัสเซีย (19.51%)	EU (17.56%)	ออสเตรเลีย (12.19%)	แคนาดา (11.70%)	อาร์เจนตินา (7.07%)	
<b>ประเทศผู้นำเข้าสำคัญ ปริมาณ 201.74 ล้านตัน</b>						
ที่มา : USDA	อินโดนีเซีย (5.46%)	อียิปต์ (5.36%)	ตุรกี (4.31%)	จีน (4.63%)	แอลจีเรีย (3.85%)	
(หน่วย : ล้านตัน)						
<b>ไทยการนำเข้า</b>		ปี 2561	ปี 2562	ปี 2563	ปี 2564	ปี 2565 (มี.ค.-เม.ย.)
ที่มา : ศุลกากร	ออสเตรเลีย	16.31	31.93	6.39	464.59	0.009
	ยูเครน	488.17	961.95	540.07	342.46	0.010
	รัสเซีย	238.32	-	304.65	-	-
	อาร์เจนตินา	688.70	202.25	585.19	201.93	-
	โรมาเนีย	14.20	229.00	142.21	126.49	-
	อื่นๆ	386.59	277.12	269.88	127.54	0.001
	<b>รวม</b>	<b>1,832.29</b>	<b>1,702.25</b>	<b>1,848.39</b>	<b>1,263.01</b>	<b>0.020</b>
<b>ผู้นำเข้า 10 อันดับ (แจ้งปลุ่ศศศ) ข้อมูลปี 2564</b>						
1	ซีพีเอฟ	6	แหลมทองสหการ			
2	เบทาโกร	7	พนัส ฟีดมิลล์			
3	ไทย ฟู้ด อาหารสัตว์	8	ผลิตภัณฑ์อาหารเซ็นทรัล			
4	คาร์กิลล์มีทส์ (ไทยแลนด์)	9	ไทยสัน ฟีด (ไทยแลนด์)			
5	ชินฟีด	10	เพอร์เฟค คอมพาเนียน กรุ๊ป			

**1. สถานการณ์ ปี 2565/66**

- โลก USDA คาดการณ์ผลผลิตปี 2565/66 ลดลงจากปีก่อน 0.72% ความต้องการใช้ลดลง 0.66% สต็อกปลายปีลดลง 4.49% เนื่องจากสภาพภูมิอากาศแห้งในภูมิภาคแล้งกระทบต่อปริมาณผลผลิต
- สถานการณ์ยูเครน รัสเซีย ส่งผลให้ยูเครนซึ่งเป็นผู้ส่งออกรายใหญ่อันดับ 5 ของโลก เกิดภาวะชะงัก โดยยูเครนระงับการขนส่งสินค้าเชิงพาณิชย์จากท่าเรือ
- รัฐบาลอินเดียประกาศสั่งห้ามการส่งออกข้าวสาลี ให้มีผลบังคับใช้ทันทีโดยการขนส่งข้าวสาลีจะได้รับอนุญาตเฉพาะที่มีการออกหนังสือรับรองการชำระเงินโดยธนาคาร (letters of credit : L/C) แล้วเท่านั้น

**2. มาตรการนำเข้าข้าวสาลี (กรม 3 พ.ค. 65)**

- ต้องเป็นการนำเข้าเข้ามาเพื่อใช้ในการผลิตอาหารสัตว์ในกิจการของผู้ขออนุญาตเท่านั้น
- กำหนดสัดส่วนการนำเข้าข้าวสาลีต่อการรับซื้อข้าวโพดเลี้ยงสัตว์ในประเทศผ่นปรนเงินไซในการนำเข้าข้าวสาลี โดยยกเว้นการซื้อข้าวโพดเลี้ยงสัตว์ในประเทศ 3 ส่วน ต่อการนำเข้าข้าวสาลีได้ 1 ส่วน เป็นการชั่วคราว ระหว่างเดือนพฤษภาคม - กรกฎาคม 2565
- อัตรา 1 ต่อ 2 สำหรับเป็นวัตถุดิบในการผลิตอาหารสุนัขและแมว ยกเว้นสำหรับเป็นวัตถุดิบในการผลิตอาหารกุ้ง

**3. อัตราการนำเข้า**

- พรก. พิกัดอัตราศุลกากร 2565 (ฉบับที่ 7) ที่ กก.ละ 2.75 บาท แต่ได้รับการยกเว้น ในปี 2550 ตามประกาศกระทรวงการคลัง เรื่อง การลดอัตราอากรและยกเว้นอากรศุลกากร ตามมาตรา 12
- ผู้กักกันได้ WTO 27% อัตราตามสภาพ
- ภายใต้ความตกลง FTA อาเซียน - จีน - อินเดีย - ญี่ปุ่น - เกาหลี - ออสเตรเลีย - นิวซีแลนด์ **ยกเว้นอากร**
- ภายใต้ความตกลง FTA ไทย - ออสเตรเลีย - ชิลี - อินเดีย - พม่า - ดอยจุง - นิวซีแลนด์ -เปรู **ยกเว้นอากร**

**4. มาตรการกำกับดูแล**

1. ผู้นำเข้าเป็นเจ้าของกิจการผลิตอาหารสัตว์และได้รับการขึ้นทะเบียนไว้ตามกฎหมายว่าด้วยการควบคุมคุณภาพอาหารสัตว์ และไม่เป็นผู้ที่อยู่ระหว่างถูกระงับการออกใบอนุญาตนำเข้า/ปฏิบัติตามพระราชบัญญัติควบคุมคุณภาพอาหารสัตว์ พ.ศ. 2558 /เป็นอาหารสัตว์ควบคุมเฉพาะที่ต้องขอใบอนุญาตนำเข้าจากกรมปศุสัตว์/ผู้ขออนุญาตยื่นขออนุญาตนำเข้าต่อกรมปศุสัตว์

2. การควบคุมการขนย้าย ประกาศคณะกรรมการ กกร. ฉบับที่ 16 พ.ศ. 2564 กำหนดให้สินค้าข้าวสาลีเป็นสินค้าควบคุมการขนย้าย ที่มีปริมาณครั้งละ 10,000 กก. ขึ้นไปเข้ามาหรือออกจากเข้ามาหรือออกจากห้องที่ 2 จังหวัด (1.กทม. เขตคลองเตย 2.ชลบุรี อ.ศรีราชา เว้นแต่จะได้รับการอนุญาตจากประธานคณะกรรมการส่วนจังหวัดด้วยราคาสินค้าและบริการ (จกร.) หรือผู้ที่ประธาน กกร มอบหมาย หรือพาณิชย์จังหวัด

3. การแจ้งปริมาณการครอบครอง การนำเข้า สถานที่เก็บ การตรวจสอบสต็อก ตามประกาศคณะกรรมการ กกร. ฉบับที่ 17 พ.ศ. 2564

**5. อัตราการทดแทน** ข้าวสาลี 1 กก. ทดแทนข้าวโพด ในสูตรอาหารสัตว์ได้ ดังนี้

- **ไก่** 0.89 - 0.92 กก.
- **สุกร** 0.81 - 0.92 กก.

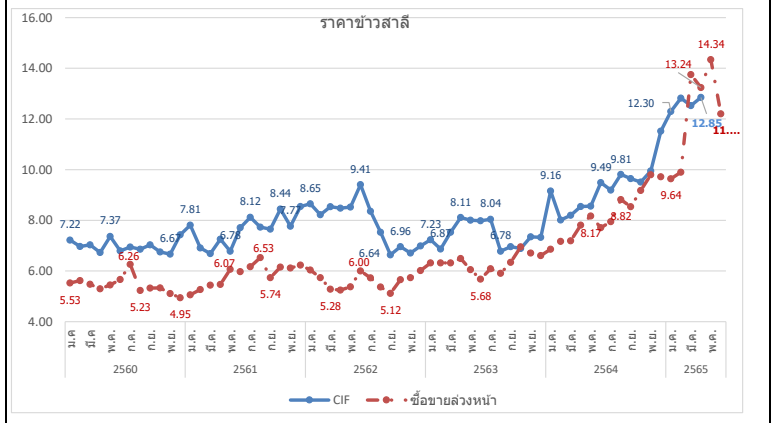

ปี	ม.ค.	ก.พ.	มี.ค.	เม.ย.	พ.ค.	มิ.ย.	ก.ค.	ส.ค.	ก.ย.	ต.ค.	พ.ย.	ธ.ค.	รวม/เฉลี่ย
<b>ราคา CIF (บาท/กก.) ที่มา : กรมศุลกากร</b>													
ปี 2560	7.22	6.97	7.03	6.73	7.37	6.79	6.95	6.86	7.03	6.75	6.67	7.43	6.95
ปี 2561	7.81	6.91	6.68	7.26	6.78	7.71	8.12	7.73	7.65	8.44	7.77	8.54	7.44
ปี 2562	8.65	8.22	8.54	8.48	8.52	9.41	8.36	7.53	6.64	6.96	6.71	6.99	7.70
ปี 2563	7.23	6.87	7.53	8.11	8.01	7.98	8.04	6.78	6.96	6.89	7.35	7.32	7.38
ปี 2564	9.16	8.01	8.20	8.54	8.56	9.49	9.19	9.81	9.65	9.51	9.95	11.52	8.94
ปี 2565	12.30	12.82	12.53	12.85	12.85	12.85	12.85	12.85	12.85	12.85	12.85	12.85	12.63
<b>ราคาซื้อขายล่วงหน้า (บาท/กก.) ที่มา : CME GROUP (Chicago Mercantile Exchange)</b>													
ปี 2560	5.53	5.62	5.48	5.30	5.45	5.67	6.26	5.23	5.32	5.33	5.11	4.95	5.44
ปี 2561	5.06	5.27	5.44	5.47	6.07	5.97	6.17	6.53	5.74	6.15	6.12	6.24	5.85
ปี 2562	6.04	5.74	5.28	5.25	5.38	6.00	5.73	5.37	5.12	5.66	5.74	6.02	5.61
ปี 2563	6.32	6.32	6.32	6.49	6.05	5.68	6.09	5.91	6.34	6.95	6.71	6.61	6.32
ปี 2564	6.86	7.17	7.19	7.81	8.17	7.71	7.95	8.82	8.54	9.18	9.80	9.72	8.24
ปี 2565	9.44	9.90	13.75	13.24	14.34	11.26	11.26	11.26	11.26	11.26	11.26	11.26	11.99

# ข้าวบาร์เลย์

ประจำสัปดาห์ที่ 5 ของเดือนมิถุนายน 2565 ( 27 มิ.ย. - 1 ก.ค. 65 )

ผลผลิต (ล้านตัน)	ปี 62/63	ปี 63/64	ปี 64/65	ปี 65/66	+ - %	
ที่มา : USDA	โลก	158.38	159.41	145.01	147.26	1.55
- EU		55.18	54.32	51.97	51.70	-0.52
- รัสเซีย		19.94	20.63	17.51	19.50	11.40
- ออสเตรเลีย		10.13	13.10	13.70	11.00	-19.71
- ยูเครน		9.53	7.95	9.92	5.70	-42.56
- UK		8.05	8.12	6.96	7.05	1.28

ความต้องการใช้ (ล้านตัน)	ปี 62/63	ปี 63/64	ปี 64/65	ปี 65/66	+ - %	
ที่มา : USDA	โลก	156.77	160.90	148.54	147.17	-0.92
- EU		49.50	48.35	45.30	45.50	0.44
- จีน		8.00	13.00	11.60	12.10	4.31
- รัสเซีย		15.40	214.40	13.60	13.50	-0.74
- ตุรกี		8.50	8.99	7.40	7.50	1.35
- UK		5.99	7.21	6.28	6.32	0.68

สต็อกปลายปี (ล้านตัน)	ปี 62/63	ปี 63/64	ปี 64/65	ปี 65/66	+ - %	
ที่มา : USDA	โลก	21.80	20.31	16.78	16.87	0.55
- EU		5.21	5.00	5.07	5.27	3.94
- UK		1.36	1.06	1.04	1.02	-2.02
- ซาอุดี		1.02	1.00	0.99	0.78	-21.56
- ออสเตรเลีย		2.71	1.97	1.17	1.17	0.00

**ประเทศผู้ส่งออกสำคัญ (30.50 ล้านตัน)**

ที่มา : USDA EU (23.67%) ออสเตรเลีย (20.67%) รัสเซีย (20%)  
อาร์เจนตินา (12.33%) แคนาดา (11.67%) UK 2.89%)

**ประเทศผู้นำเข้าสำคัญ (30.50 ล้านตัน)**

ที่มา : USDA จีน (33.33%) ซาอุดีอาระเบีย (16.67%) อิหร่าน (8.33%)  
ญี่ปุ่น (4%) EU (3.3%)

(หน่วย : ตัน)

ไทยการนำเข้า (หน่วย : ตัน)	ปี 2561	ปี 2562	ปี 2563	ปี 2564	ปี 2565 (ม.ค.-เม.ย.)	
ที่มา : ศุลกากร	ออสเตรีย	148,217	383,704	793,654	755,567	74,113
UK	1	1	2	1	0.30	
เนเธอร์แลนด์	141	-	47	-	-	
สหรัฐ	-	16	37	-	-	
ยูเครน	50	50	150	0.03	-	
อื่นๆ	1	0.05	0.005	1	-	
<b>รวม</b>	<b>148,410</b>	<b>383,772</b>	<b>793,890</b>	<b>755,569</b>	<b>74,114</b>	

**1. สถานการณ์ ปี 2565/66**

- โลก USDA คาดการณ์ผลผลิตปี 2565/66 เพิ่มขึ้นจากปีก่อน 1.55% ความต้องการใช้ลดลง 0.92% สต็อกปลายปีเพิ่มขึ้น 0.55%
- จากสถานการณ์ยูเครน รัสเซีย ส่งผลให้ยูเครนและรัสเซียซึ่งเป็นผู้ส่งออกรายใหญ่ อันดับ 3 และ 4 ของโลก เกิดภาวะชะงัก โดยยูเครนระงับการขนส่งสินค้าเชิงพาณิชย์จากท่าเรือ
- ขณะนี้ในช่วงปลายฤดูการผลิตของออสเตรเลีย ซึ่งผลผลิตออกสู่ตลาดใกล้หมดแล้ว และจะออกสู่ตลาดใหม่ประมาณเดือน พ.ย. 65

**2. อัตราการนำเข้า**

- พริก พริกฮอลแลนด์ 2565 (ฉบับที่ 7) ที่ กก.ละ 2.75 บาท
- ผูกพันภายใต้ WTO 27% ตามอัตราสภาพ
- ภายใต้ความตกลง FTA อาเซียน - จีน - อินเดีย - ญี่ปุ่น - เกาหลี - ออสเตรเลีย - นิวซีแลนด์ **ยกเว้นอากร**
- ภายใต้ความตกลง FTA ไทย - ออสเตรเลีย - ชิลี - อินเดีย - พม่า - ตองตง - นิวซีแลนด์ - เปรู **ยกเว้นอากร**

**3. มาตรการกำกับดูแล**

- ผู้นำเข้าเป็นเจ้าของกิจการผลิตอาหารสัตว์และได้รับการขึ้นทะเบียนไว้ตามกฎหมายว่าด้วยการควบคุมคุณภาพอาหารสัตว์ และไม่เป็นผู้ที่อยู่ระหว่างถูกระงับการออกใบอนุญาตนำเข้า/ปฏิบัติตามพระราชบัญญัติควบคุมคุณภาพอาหารสัตว์ พ.ศ. 2558 /เป็นอาหารสัตว์ควบคุมเฉพาะที่ต้องขอใบอนุญาตนำเข้าจากกรมปศุสัตว์/ผู้ขออนุญาตยื่นขออนุญาตนำเข้าต่อกรมปศุสัตว์
- การควบคุมการขนถ่าย (ประกาศ กกร. ฉบับที่ 18 พ.ศ. 2564) กำหนดให้ห้ามขนถ่ายข้าวบาร์เลย์ ที่มีปริมาณครั้งละ 10,000 กก. ขึ้นไป เข้ามาหรือออกจากห้องที่ 2 จังหวัด (1.กทม. เขตคลองเตย 2.ชลบุรี อ.ศรีราชา) เว้นแต่จะได้รับอนุญาตจากประธานคณะกรรมการส่วนจังหวัดว่าด้วยราคาสินค้าและบริการ (กจร.) หรือผู้ที่ประธาน กจร มอบหมายหรือพาณิชย์จังหวัด
- การแจ้งปริมาณการครอบครอง การนำเข้า สถานที่เก็บ สถานที่ตรวจสอบสต็อก ตามประกาศคณะกรรมการ กกร. ฉบับที่ 19 พ.ศ. 2564

**4. อัตราการทดแทน** ข้าวบาร์เลย์ 1 กก. ทดแทนข้าวโพดในสูตรอาหารสัตว์ได้ ดังนี้

- โก๋ 0.93 - 1.03 กก.
- สุกร 0.78 - 0.97 กก.

**ผู้นำเข้า 10 อันดับ (แจ้งปศุสัตว์) ข้อมูลปี 2564**

1 กรุงเทพฯไปรษณีย์	6 ส.ไทยเจริญพาณิชย์
2 ไทยทีเอส อาหารสัตว์	7 เอ.พี.เอ็ม อะโกร
3 วี.ซี.เอฟ.กรุ๊ป	8 ชันพีด
4 เอส.พี.เอ็ม อาหารสัตว์	9 พันธ์ พีดมิลล์
5 เบทาโกร จำกัด (มหาชน)	10 ไทสัน พีด (ไทยแลนด์) จำกัด

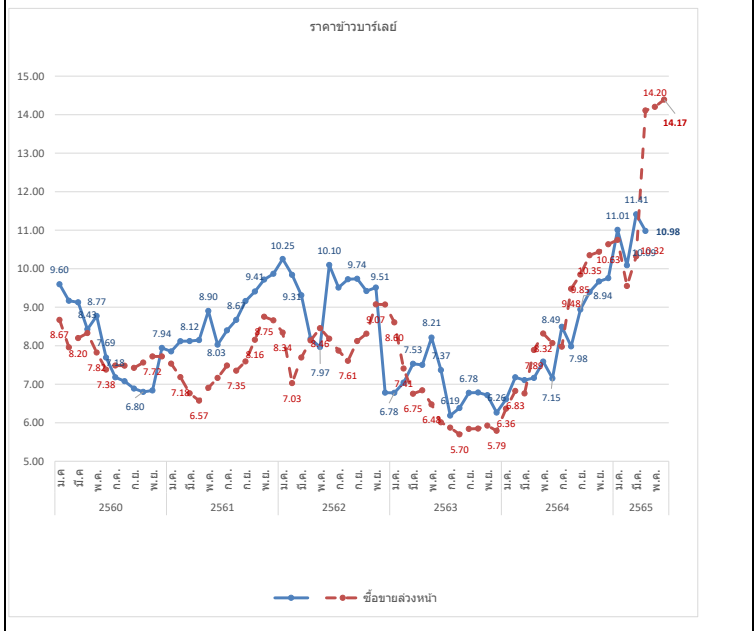

ปี	ม.ค.	ก.พ.	มี.ค.	เม.ย.	พ.ค.	มิ.ย.	ก.ค.	ส.ค.	ก.ย.	ต.ค.	พ.ย.	ธ.ค.	รวม/เฉลี่ย
<b>ราคา CIF (บาท/กก.)</b> ที่มา : กรมศุลกากร	ณ 30 มิ.ย.												
ปี 2560	9.60	9.17	9.13	8.43	8.77	7.69	7.18	7.08	6.89	6.80	6.84	7.94	7.89
ปี 2561	7.85	8.12	8.12	8.15	8.90	8.03	8.40	8.67	9.16	9.41	9.72	9.87	8.88
ปี 2562	10.25	9.84	9.31	8.18	7.97	10.10	9.51	9.73	9.74	9.42	9.51	6.78	7.51
ปี 2563	6.78	7.04	7.53	7.50	8.21	7.37	6.19	6.38	6.78	6.78	6.72	6.26	6.79
ปี 2564	6.61	7.18	7.11	7.16	7.59	7.15	8.49	7.98	8.94	9.39	9.67	9.75	7.39
ปี 2565	11.01	10.09	11.41	10.98									10.14
<b>ราคาซื้อขายล่วงหน้า (บาท/กก.)</b> ที่มา : NCDEX (National Commodity & Derivatives Exchange)													
ปี 2560	8.67	7.96	8.20	8.33	7.82	7.38	7.48	7.48	7.43	7.56	7.72	7.72	7.81
ปี 2561	7.54	7.18	6.76	6.57	6.91	7.16	7.49	7.35	7.59	8.16	8.75	8.66	7.51
ปี 2562	8.34	7.03	7.69	8.14	8.46	8.18	7.87	7.61	8.12	8.31	9.07	9.07	8.16
ปี 2563	8.60	7.41	6.75	6.84	6.48	8.01	5.87	5.70	5.84	5.85	5.93	5.79	6.42
ปี 2564	6.36	6.83	6.76	7.89	8.32	6.07	7.98	9.48	9.85	10.35	10.44	10.63	8.58
ปี 2565	10.75	9.55	10.32	14.11	14.20	14.17							12.18

กากดีดีจีเอส

ประจำสัปดาห์ที่ 5 ของเดือนมิถุนายน 2565 (27 มิ.ย. - 1 ก.ค.)

ที่มา : FAO	หน่วย : ล้านตัน	ปี 61/62	ปี 62/63	ปี 63/64	ปี 64/65	+ - %
ผลผลิต		52.04	46.60	49.85	50.45	1.20
ความต้องการใช้		48.15	42.90	45.77	46.30	1.16
นำเข้า		7.80	8.02	8.02	8.16	1.75
ส่งออก		11.70	11.73	12.10	12.32	1.82
แหล่งผลิตสำคัญ	สหรัฐ (90%) จีน (2.8%) บราซิล (2.2%)					
ประเทศผู้ส่งออกสำคัญ	สหรัฐ (79.47%) เยอรมนี (3.43%) เบลเยียม ( 2.82%) เนเธอร์แลนด์ (2.68%) แคนาดา ( 1.96%)					
ประเทศผู้นำเข้าสำคัญ	เม็กซิโก (19.36%) เวียดนาม (9.68%) เกาหลีใต้ ( 8.80%) ตุรกี (8.65%) อังกฤษ (6.24)					
ไทย	(หน่วย : ตัน)					
การนำเข้า		ปี 2561	ปี 2562	ปี 2563	ปี 2564	ปี 2565 (ม.ค.-มี.ค.)
ที่มา : ศุลกากร	อเมริกา	879,408	564,880	609,087	367,146	19,679
	ลาว	22,002	19,783	20,110	10,442	5,796
	อื่นๆ	0.30	0.04	393	105	
	รวม	901,410	584,663	629,590	377,693	25,475
ผู้นำเข้า 10 อันดับ						
ที่มา : ศุลกากร	1 กรุงเทพรี่วีลส์			6 อาหารสัตว์ไทยสวนหลวง		
	2 ไทย ฟู้ดส์ อาหารสัตว์			7 เอสพีที ฟีดซีพลาเย		
	3 ส.ไทยเจริญพรพาณิชย์			8 เอ.เอ็น.ที อกริเทรค		
	4 เพดมาร์ท			9 โพรโต อินเตอร์		
	5 โพรเกรส (59) อิมพอร์ต เอ็กซ์พอร์ต			10 ซันฟีด		
<p>1. กาก DDGS คือ Distillers Dried Grains With Solubles ผลิตภัณฑ์ที่เหลือจากการผลิตเอทิลแอลกอฮอล์ด้วยข้าวโพด โดยการกลั่นแยกเอทิลแอลกอฮอล์ออกไปแล้วนำกากที่เหลือไปทำให้แห้ง</p> <p>- มีลักษณะเป็นผงหยาบสีเหลืองทอง มีกลิ่นหอม ของแอลกอฮอล์และน้ำตาลไรบริป</p> <p>- นำมาใช้ผลิตอาหารสัตว์ (ทั้งผงแห้งและอัดเม็ด) โดยเฉพาะอาหารวัวเนื้อ/วัวนม/สุกร/ไก่</p> <p>- ทดแทนได้ทั้งแหล่งพลังงานและโปรตีน โดยมีโปรตีน 26-28% (ระดับโปรตีนข้าวโพด 8%) ระดับโปรตีนกากถั่วเหลือง (44%)</p> <p>- อาหารวัวเนื้อ/วัวนม/สุกร/ไก่</p> <p>2. สถานการณ์ ปี 2564/65 (ที่มา : FAO)</p> <p>• FAO คาดการณ์ผลผลิตปี 2564/65 เพิ่มขึ้นจากปีก่อน 1.20% เพิ่มความต้องการใช้เพิ่มขึ้น 1.16%</p> <p>คาดว่าจะการฟื้นตัวของอุตสาหกรรมเพาะเลี้ยงสัตว์น้ำจะเพิ่มความต้องการใช้ DDGS อย่างไรก็ตามความต้องการใช้ยังขึ้นอยู่กับอุตสาหกรรมเอทานอล แอลกอฮอล์ เป็นต้น</p> <p>3. อัตราการนำเข้า</p> <p>• พรก. พิกัดอัตราศุลกากร 2565 (ฉบับที่ 7) ที่ กก.ละ 10 บาท</p> <p>• ผูกพันภายใต้ WTO 9% ตามอัตราสภาพ</p> <p>• ภายใต้ความตกลง FTA อาเซียน - จีน - อินเดีย - ญี่ปุ่น -เกาหลี -ออสเตรเลีย -นิวซีแลนด์ <b>ยกเว้นอากร</b></p> <p>• ภายใต้ความตกลง FTA ไทย - ออสเตรเลีย - ชิลี - ญี่ปุ่น - นิวซีแลนด์ เปรู <b>ยกเว้นอากร</b></p> <p>4. เปรียบเทียบ วิถีปฏิบัติในการนำเข้า</p> <p>1. ผู้นำเข้าเป็นเจ้าของกิจการผลิตอาหารสัตว์และได้รับการขึ้นทะเบียนไว้ตามกฎหมายว่าด้วยการควบคุมคุณภาพอาหารสัตว์ และไม่เป็นผู้ที่อยู่ระหว่างถูกระงับการออกใบอนุญาตนำเข้า/ปฏิบัติตามพระราชบัญญัติควบคุมคุณภาพอาหารสัตว์ พ.ศ. 2558 / เป็นอาหารสัตว์ควบคุมเฉพาะที่ต้องขอใบอนุญาตนำเข้าจากกรมปศุสัตว์/ ผู้ขออนุญาตยื่นขออนุญาตนำเข้าต่อกรมปศุสัตว์</p> <p>2. การแจ้งปริมาณการศรอบครอง การนำเข้า สถานที่เก็บ การตรวจสอบสต็อก ตามประกาศ กกร. ฉบับที่ 11 พ.ศ. 2564</p> <p>3. อัตราการทดแทน DDGS 1 กก. ทดแทนข้าวโพดในสูตรอาหารสัตว์ได้ ดังนี้</p> <ul style="list-style-type: none"> <li>• ไร่ 0.32 - 0.40 กก.</li> <li>• สุกร 0.52 - 0.70 กก.</li> </ul>						

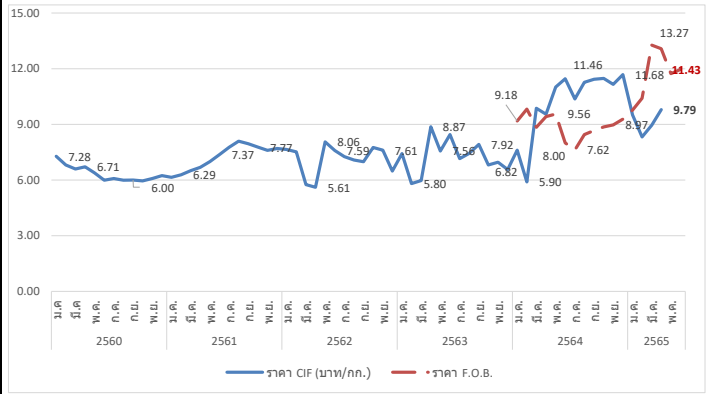

กรมการค้าภายใน กระทรวงพาณิชย์