



เดือนกันยายนและแนวโน้มเดือนตุลาคม 2550



สำนักส่งเสริมการค้าสินค้าเกษตร

24 กันยายน 2550

## สารบัญ

สถานการณ์สินค้าเกษตร	หน้า
ภาพรวม	1
สถานการณ์รายกลุ่มสินค้า	2
การช่วยเหลือด้านการตลาดสินค้าเกษตรของ คชก.	7
ราคารับจํานำ	11
ข้อมูลรายสินค้า	
กลุ่มสินค้าผลิตเพื่อส่งออก	
1. ข้าว	13
2. มันสำปะหลัง	25
3. ยางพารา	29
4. ใก่เนื้อ	32
5. กุ้ง	34
กลุ่มสินค้าผลิตเพื่อบริโภคภายในประเทศ	
6. ข้าวโพดเลี้ยงสัตว์	37
7. กาแฟ	41
8. ปาล์มน้ำมัน	44
9. มะพร้าว	51
10. ถั่วลิสง	59
11. ถั่วเขียว	62
12. กระเทียม	65
13. หอมแดง	68
14. หอมหัวใหญ่	71
15. สุกกร	74
16. ไข่ไก่	76
17. เกลือทะเล	78

	หน้า
กลุ่มสินค้าที่ต้องนำเข้า	
18. ถั่วเหลือง	80
19. กากถั่วเหลือง	83
20. ปลาป่น	86
อัตราแลกเปลี่ยนเงินดอลลาร์สหรัฐ	89

## สรุปสถานการณ์สินค้าเกษตรเดือนกันยายน และแนวโน้มเดือนตุลาคม 2550

### 1. ภาพรวมสถานการณ์ปัจจุบัน

ภาวะตลาดสินค้าเกษตรในช่วงเดือนกันยายน **ข้าวมาปรัง** เข้าสู่ช่วงปลายฤดู ผลผลิตออกสู่ตลาดน้อย แต่ตลาดมีความต้องการข้าวเพื่อส่งออก ทำให้ราคายังอยู่ในเกณฑ์ดี **พืชน้ำมันและวัตถุดิบอาหารสัตว์** **มันสำปะหลัง** เป็นช่วงเพาะปลูกมันฤดูใหม่ ผลผลิตฤดูเก่ามีออกสู่ตลาดประปราย ขณะที่ความต้องการส่งออกผลิตภัณฑ์มันฯ มีอยู่อย่างต่อเนื่องและมีการใช้ทดแทนอาหารสัตว์เพิ่มขึ้น ทำให้ราคาซื้อขายปรับตัวสูงขึ้นจากเดือนก่อน **ข้าวโพดเลี้ยงสัตว์** ผลผลิตฤดูใหม่ทยอยออกสู่ตลาดมากขึ้นแต่ความชื้นสูง ราคาอยู่ในเกณฑ์ดี **ปาล์มน้ำมัน** โดยปกติช่วงนี้ต้นปาล์มจะให้ผลผลิตลดลงแต่ในปีนี้อปาล์มยังให้ผลผลิตมาก ขณะที่ตลาดน้ำมันบริโภคชะลอตัว ราคาอ่อนตัวลงแต่ยังอยู่ในเกณฑ์สูง **มะพร้าวผล** เข้าสู่ช่วงปลายฤดู ผลผลิตออกสู่ตลาดลดลง ราคายังทรงตัวเท่ากับเดือนก่อน **ถั่วเหลือง** ถั่วฤดูฝนทยอยออกสู่ตลาดมากขึ้น ราคาอยู่ในเกณฑ์ดี **ปลาป่น** แม้ว่าปริมาณวัตถุดิบที่ใช้ผลิตปลาป่นมีน้อย แต่สต็อกปลาป่นที่โรงงานยังมีอยู่ประกอบกับความต้องการใช้ในอาหารสัตว์มีไม่มากนัก ทำให้ราคาเคลื่อนไหวใกล้เคียงกับเดือนที่ผ่านมา **ปศุสัตว์และประมง** **สุกรและไก่เนื้อ** ปริมาณสุกรและไก่มีชีวิตที่เข้าสู่ตลาดใกล้เคียงกับความต้องการ ราคาอยู่ในเกณฑ์ดี **ไข่ไก่** มีการบริโภคไข่ไก่ทดแทนเนื้อสุกรและเนื้อไก่ ซึ่งมีราคาเปรียบเทียบสูงกว่า ทำให้ราคาไข่ไก่ปรับตัวสูงขึ้นจากเดือนก่อน **กุ้ง** ผลผลิตกุ้งขาวฯ ออกสู่ตลาดลดลง และผลจากมาตรการแก้ไขปัญหาราคาทั้งการรณรงค์เพิ่มการบริโภคและการรับจํานำช่วยกระตุ้นให้ราคากระเตื้องขึ้น **สับปะรด** ผลผลิตออกสู่ตลาดน้อย ไม่เพียงพอต่อความต้องการของโรงงาน ราคาปรับตัวสูงขึ้น **พืชผักและผลไม้** **เงาะ** **มังคุด** **ทุเรียน** **ลำไย** เป็นช่วงปลายฤดูผลผลิตออกสู่ตลาดลดลง ราคาปรับตัวสูงขึ้น **มะนาว** ผลผลิตออกสู่ตลาดลดลง ราคาปรับตัวสูงขึ้น

**ภาวะการผลิตสินค้าเกษตรของโลก** จากการคาดการณ์ของกระทรวงเกษตรของสหรัฐฯ ในเดือนกันยายน 2550 คาดว่าสินค้าเกษตรสำคัญที่มีผลผลิตเพิ่มขึ้นเมื่อเปรียบเทียบกับปีที่ผ่านมา ได้แก่ **ธัญพืชเมล็ดขยาย** เพิ่มขึ้นร้อยละ 8.35 (ประกอบด้วย ข้าวโพดเลี้ยงสัตว์ 10.07% ข้าวบาเลย์ 0.01% ข้าวโอ๊ต 12.51% ข้าวไรน์ 16.24% และข้าวฟ่าง 9.40%) **ข้าวสาลี** เพิ่มขึ้นร้อยละ 2.22 **เมล็ดพืชน้ำมัน** ผลผลิตลดลง ร้อยละ 3.99 (โดยถั่วเหลือง -6.26% เมล็ดฝ้าย -1.50% เมล็ดทานตะวัน -9.69% ถั่วลิสง -0.80% ส่วนเมล็ดเรปซิดเพิ่มขึ้นร้อยละ 6.57) **เนื้อมะพร้าวแห้ง** ลดลงร้อยละ 0.05 ขณะที่เมล็ดในปาล์ม น้ำมันปาล์ม เพิ่มขึ้น ร้อยละ 0.08 เท่ากัน ส่วน **ข้าวสาร** USDA คาดว่าปริมาณผลผลิตข้าวของโลกในปี 2550/51 จะมีประมาณ 418.488 ล้านตัน (ลดลงจากปริมาณคาดการณ์เดือน ส.ค.50 ที่ 421.19 ล้านตัน ร้อยละ 0.64) เพิ่มขึ้นจากปีที่ผ่านมาร้อยละ 0.08 สำหรับราคาข้าวไทย (f.o.b.) ในตลาดโลก ปัจจุบันอยู่ที่ระดับ ต้นละ 330 เหรียญ สหรัฐ. ลดลงจากเดือนที่ผ่านมา ต้นละ 4 เหรียญ สหรัฐ. เนื่องจากค่าเงินบาทที่อ่อนตัวลงและมีปริมาณข้าวที่สามารถจะนำมาส่งออกได้มาก(สต็อกข้าวของภาครัฐ) ส่วนข้าวเวียตนาม (f.o.b.) ราคาอยู่ที่ ต้นละ 312 เหรียญ สหรัฐ. ขณะที่ราคาข้าวสารในสหรัฐฯ ชนิดเมล็ดยาว #2/4 ปรับตัวสูงขึ้นจากเดือนที่ผ่านมาต้นละ 6 เหรียญ สหรัฐ. เป็นต้นละ 412 เหรียญ สหรัฐ. ในช่วงนี้ราคาข้าวสหรัฐกับข้าวไทยในคุณภาพเดียวกัน ต่างกันต้นละ 82 เหรียญ สหรัฐ. น้อยกว่าช่วงเดียวกันของปีที่ผ่านมาราคาต่างกันถึงต้นละ 106 เหรียญ สหรัฐ.

## 2. แนวโน้มสถานการณ์เดือนตุลาคม 2550

แนวโน้มสถานการณ์สินค้าเกษตรสำคัญในเดือนตุลาคม 2550 ข้าว เป็นช่วงต่อปลายฤดูข้าวนาปรังและต้นฤดูข้าวนาปี ผลผลิตออกสู่ตลาดปริมาณไม่มากนัก ขณะที่ตลาดยังมีความต้องการสม่ำเสมอ ราคาดมีแนวโน้มอ่อนตัวลง พืชน้ำมันและวัตถุดิบอาหารสัตว์ *มันสำปะหลัง* ผลผลิตฤดูใหม่ในบางพื้นที่เริ่มทยอยออกสู่ตลาด ในขณะที่ความต้องการของตลาดค่อนข้างแจ่มใสทั้งการส่งออกและการใช้ในประเทศ แนวโน้มราคาอยู่ในเกณฑ์ดี *ข้าวโพดเลี้ยงสัตว์* ผลผลิตรุ่น 1 ออกสู่ตลาดมากขึ้นแต่ผลผลิตที่เก็บเกี่ยวยังมีความชื้นสูง แนวโน้มราคาอยู่ในเกณฑ์ดี *ปาล์มน้ำมัน* ผลผลิตยังออกสู่ตลาดมาก ราคาดมีแนวโน้มอ่อนตัวลงตามภาวะการผลิต *มะพร้าวผล* เป็นช่วงปลายฤดูผลผลิตออกสู่ตลาดน้อยลง ราคาดมีแนวโน้มปรับตัวสูงขึ้น ขณะที่ราคาเนื้อมะพร้าวแห้งและน้ำมันมะพร้าวคาดว่าจะอยู่ในเกณฑ์ดีตามราคาน้ำมันมะพร้าวคิบและน้ำมันปาล์มคิบในตลาดโลก *ถั่วเหลือง* แม้ว่าจะจะเป็นช่วงถั่วฝอกออกสู่ตลาดและคุณภาพไม่ดัดนัก แต่ปริมาณผลผลิตมีไม่มาก ราคาดมีแนวโน้มอยู่ในเกณฑ์ดี *ปลาป่น* ปริมาณผลผลิตมีไม่มากนักตามปริมาณวัตถุดิบที่เข้าโรงงานน้อย ขณะที่ความต้องการใช้ในอาหารสัตว์ก็ลดลงด้วย ราคาจะเคลื่อนไหวไม่มากนัก พืชอาหาร *หอมแดง* ผลผลิตฤดูฝนออกสู่ตลาดอย่างต่อเนื่อง โดยเฉพาะจากแหล่งผลิตภาคเหนือ แนวโน้มราคาจะอ่อนตัวลง *ปศุสัตว์* และ *ประมง* *สุกร ไก่เนื้อ* และ *ไข่ไก่* เข้าสู่ช่วงปิดภาคเรียนและเทศกาลกินเจ ทำให้ความต้องการของตลาดชะลอตัว ราคาจะอ่อนตัวลง *กุ้ง* ผลผลิตออกสู่ตลาดลดลง ประกอบกับกุ้งมีขนาดเล็กและการส่งออกมีปัญหา แต่ภาครัฐได้ดำเนินการแก้ไขปัญหาแล้วบางส่วน ราคาดมีแนวโน้มปรับตัวดีขึ้น *พืชผักและผลไม้* ผลไม้ภาคใต้ ทั้ง *เงาะ มังคุด ทุเรียน และลองกอง* ออกสู่ตลาดหมดแล้ว *มะนาว* ผลผลิตออกสู่ตลาดน้อย ราคาดอยู่ในเกณฑ์ดี

## 3. แนวโน้มสถานการณ์รายกลุ่มสินค้า

### 3.1 กลุ่มสินค้าที่ผลิตเพื่อส่งออก สถานการณ์สินค้าเกษตรที่สำคัญ ได้แก่

- *ข้าว* เป็นช่วงปลายฤดูการผลิตข้าวนาปรังต่อเนื่องต้นฤดูข้าวนาปี 2550/51 มีผลผลิตข้าวนาปรังออกสู่ตลาดน้อยลง ขณะที่เกษตรกรบางพื้นที่เริ่มเก็บเกี่ยวข้าวนาปีออกสู่ตลาดบ้างแล้ว แต่ปริมาณข้าวที่ออกสู่ตลาดมีไม่มากนัก สำหรับการรับจำนำข้าวเปลือกนาปรังได้สิ้นสุดแล้วเมื่อ 31 สิงหาคม 2550 โดยรับจำนำได้ปริมาณรวม 1,627,768 ตัน จำแนกเป็น ข้าวเปลือกเจ้า 1,577,315 ตัน ข้าวปทุมธานี 50,453 ตัน ผลจากการรับจำนำทำให้ราคาข้าวเปลือกที่เกษตรกรขายได้อยู่ในเกณฑ์ดีและสอดคล้องกับราคาตลาด สำหรับราคาข้าวเปลือกในตลาดสำคัญ ณ 15 กันยายน 2550 เป็นดังนี้ ข้าวเปลือกเจ้านาปรัง ความชื้นไม่เกิน 15% มีราคาตันละ 6,200 - 6,400 บาท สูงขึ้นจากเดือนสิงหาคมตันละ 50 บาท ส่วนข้าวเปลือกหอมมะลิและข้าวเปลือกเหนียว ทรงตัวเท่าเดือนที่ผ่านมาที่ ตันละ 9,000 - 9,200 และ 12,600 - 12,800 บาท ตามลำดับ ภาวะการค้าข้าวสาร การซื้อขายยังคงล่องตัวแต่ปริมาณการค้ามีไม่มากนัก ราคาส่วนใหญ่ยังเคลื่อนไหวใกล้เคียงกับเดือนที่ผ่านมา โดยราคา ณ 15 กันยายน 2550 ข้าวขาว 100% ชั้น 2 กระทบละ 1,065 - 1,070 บาท ข้าวหอมมะลิ 100% ชั้น 2 กระทบละ 1,740 - 1,760 บาท ขณะที่ราคาข้าวเหนียว (กข.6) ปรับตัวสูงขึ้นจากเดือนสิงหาคม เฉลี่ยกระทบละ 380 - 400 บาท เป็นกระทบละ 2,600 - 2,620 บาท ตามลำดับ ส่วนข้าวหนึ่ง 100% ทรงตัวเท่าเดือนที่ผ่านมาที่กระทบละ 1,075 - 1,080 บาท แนวโน้มราคาข้าว คาดว่าจะยังคงอยู่ในเกณฑ์ดี เนื่องจากผลผลิตมีน้อยแต่ความต้องการส่งออกยังมีอยู่อย่างต่อเนื่อง

การส่งออก ปี 2550 ตั้งเป้าหมายไว้ที่ 8.25 ล้านตันข้าวสาร สูงกว่าปริมาณส่งออก ปี 2549 (7.416 ล้านตัน) ร้อยละ 11.25 ปริมาณการส่งออกในช่วง 1 มกราคม – 3 กันยายน 2550 ส่งออกแล้ว 5.399 ล้านตัน มากกว่าระยะเดียวกันของปีก่อนที่ส่งออกได้ 4.864 ล้านตัน หรือเพิ่มขึ้นร้อยละ 10.99

- **ข้าวโพดเลี้ยงสัตว์** ผลผลิตในปี 2550/51 คาดว่าจะมีประมาณ 3.772 ล้านตัน น้อยกว่า ปีที่ผ่านมา (3.754 ล้านตัน) เล็กน้อย ในขณะที่ความต้องการใช้คาดว่าจะมีประมาณ 3.841 ล้านตัน ขณะนี้เกษตรกรเริ่มเก็บเกี่ยวผลผลิตออกสู่ตลาดบ้างแล้ว แม้ว่าผลผลิตจะมีความชื้นแต่ความต้องการของตลาดที่มีมากทำให้ราคาปรับตัวสูงขึ้น โดยราคา ณ แหล่งผลิต (เพชรบูรณ์ นครราชสีมา) 15 กันยายน 2550 กก.ละ 6.00-7.00 บาท แนวโน้มราคาข้าวโพดฯ ในปีนี้จะอยู่ในเกณฑ์ดีเช่นปีที่ผ่านมา เนื่องจากผลผลิตภายในประเทศมีไม่เพียงพอต่อความต้องการใช้ ประกอบกับการส่งออกของประเทศผู้ผลิตสำคัญจะลดน้อยลงเนื่องจากการนำข้าวโพดไปผลิตเอทานอลเพื่อใช้เป็นพลังงานทดแทนมากขึ้น

- **มันสำปะหลัง** คาดว่าผลผลิตปี 2550/51 มีประมาณ 27.62 ล้านตัน เพิ่มขึ้นจากปีที่ผ่านมาร้อยละ 8.80 ปัจจุบันเป็นช่วงต่อเนื่องระหว่างหัวมันสดฤดูเก่าและฤดูใหม่ออกสู่ตลาดแต่ปริมาณไม่มากนัก ขณะที่ความต้องการเพื่อการส่งออกยังมีอย่างต่อเนื่อง รวมทั้งการใช้มันสำปะหลังทดแทนข้าวโพดฯ ในอาหารสัตว์ที่เพิ่มขึ้น และผลจากมาตรการรับจำนำของภาครัฐตั้งแต่ต้นฤดู ทำให้ราคาหัวมันสดในท้องถิ่นอยู่ในเกณฑ์ดีมาโดยตลอด ราคาหัวมันสดเชื้อแป้ง 25% ที่เกษตรกรขายได้ ณ 15 กันยายน 2550 จังหวัดนครราชสีมา กก.ละ 1.80 - 1.88 บาท สูงกว่าเดือนที่ผ่านมาซึ่งมีราคา กก.ละ 1.65 - 1.85 บาท และสูงกว่าช่วงต้นฤดูที่มีราคา กก.ละ 1.02 - 1.08 บาท แนวโน้มราคาผลผลิตฤดูใหม่จะอยู่ในเกณฑ์ดีกว่าปีที่ผ่านมา เนื่องจากความต้องการของอุตสาหกรรมที่เกี่ยวข้องเพิ่มสูงขึ้น โดยเฉพาะการผลิตเอทานอล หากนโยบายการส่งเสริมใช้พลังงานทดแทนมีความชัดเจนขึ้น ความต้องการส่วนนี้จะช่วยให้ราคาหัวมันสดมีเสถียรภาพในระยะยาวมากขึ้น ประกอบกับในปีนี้อผลผลิตของประเทศคู่แข่งประสบความเสียหายจากความแห้งแล้งทำให้การส่งออกผลิตภัณฑ์มันสำปะหลังของไทยค่อนข้างแจ่มใสมีการสั่งซื้อมากขึ้น แต่อาจได้รับผลกระทบจากปัญหาเรื่องค่าเงินบาทที่แข็งค่าขึ้นบ้าง

**ผลการรับจำนำ ปี 2549/50** (1 พ.ย.49 - 30 เม.ย. 50) มีปริมาณรับจำนำรวม 1,141,261 ตัน หัวมันสด จำแนกเป็นจำนำ ณ สถานมัน 680,833 ตัน (แปรสภาพเป็นมันเส้นได้ 286,131 ตัน) และโรงแป้ง 460,428 ตัน (แปรสภาพเป็นแป้งมันได้ 104,631 ตัน) สำหรับผลิตภัณฑ์มันสำปะหลังที่เก็บรักษาไว้เกษตรกรได้มาได้ออนบางส่วน คือ มันเส้น 2,885 ตัน แป้งมันฯ 5,046 ตัน ที่เหลือได้ประมูลจำหน่ายไปหมดแล้ว (เมื่อ 21 มิ.ย. 23 ก.ค. และ 30 ส.ค.50)

- **ไก่เนื้อ** ผลจากมาตรการแก้ไขปัญหาด้านราคาไก่มีชีวิตที่ผ่านมา ทำให้ไก่มีชีวิตที่เข้าสู่ตลาดมีปริมาณลดลง ประกอบกับความต้องการส่งออกที่เพิ่มขึ้น ส่งผลให้ราคาไก่มีชีวิตในตลาด (หน้าโรงฆ่า) ปรับตัวสูงขึ้นมาโดยตลอดตั้งแต่ต้นปี โดยราคาปัจจุบัน (15 ก.ย. 50) เฉลี่ย กก.ละ 37.00 - 38.00 บาท สูงกว่าราคาเดือนสิงหาคมที่มีราคาเฉลี่ย กก.ละ 36.74 บาท แนวโน้มราคาจะอ่อนตัวลงตามความต้องการของตลาดที่ชะลอตัวลงเนื่องจากเข้าสู่ช่วงโรงเรียนปิดภาคเรียนและเทศกาลกินเจในช่วงเดือนตุลาคมนี้

- **กุ้ง** ผลผลิตกุ้งยังมีออกสู่ตลาดอย่างต่อเนื่อง แต่ปริมาณน้อยลง โดยเฉพาะกุ้งขาวแวนนาไมที่มีผลผลิตมากกว่าร้อยละ 97 และมีขนาดเล็ก ราคาที่เกษตรกรจำหน่ายปรับตัวสูงขึ้นจากเดือนก่อน โดยราคากุ้งซื้อขาย ณ ตลาดกลางสมุทรสาคร ปัจจุบัน (15 ก.ย. 50) กุ้งขาวแวนนาไม (ขนาด 60 ตัว/กก.) ราคา กก.ละ 105 บาท สูงกว่าเดือนที่ผ่านมาที่มีราคา กก.ละ 85 - 100 บาท ซึ่งเป็นผลจากมาตรการรณรงค์เพิ่มการบริโภค

และการดำเนินการรับจำนำกุ้งขาวฯ ตามมติ คชก. เมื่อวันที่ 18 กรกฎาคม 2550 ที่อนุมัติให้รับจำนำกุ้งขาวฯ ปริมาณเป้าหมาย 10,000 ตัน ในราคา กุ้งขาวฯ ขนาด 60 , 50 และ 40 ตัว/กก. กก.ละ 105 , 120 และ 140 บาท ตามลำดับ อย่างไรก็ตาม ผลจากค่าเงินบาทที่แข็งตัวและการเรียกเก็บเงินค้ำประกันการส่งออกของ สหรัฐอเมริกา เป็นอุปสรรคในการแข่งขันการส่งออก ส่วนแนวโน้มราคาคาดว่าจะเคลื่อนไหวไม่มากนัก

### 3.2 กลุ่มสินค้าที่ผลิตเพื่อบริโภคภายในประเทศ สถานการณ์สินค้าเกษตรที่สำคัญ ได้แก่

- **ปาล์มน้ำมัน** จากสภาพอากาศแห้งแล้งในช่วงต้นปี 2550 ทำให้ปริมาณผลปาล์มออกสู่ตลาดน้อยกว่าปกติไม่เพียงพอต่อความต้องการของ โรงสกัด ส่งผลให้ราคาผลปาล์มปรับตัวสูงขึ้นอย่างต่อเนื่อง ตั้งแต่ช่วงต้นปี อย่างไรก็ตาม ในช่วงนี้โดยปกติแล้วจะเป็นช่วงที่ต้นปาล์มให้ผลผลิตน้อยลง แต่จากสภาพดินฟ้าอากาศที่เปลี่ยนแปลงส่งผลให้ปาล์มน้ำมันในปีนี้อย่างให้ผลผลิตมากในขณะนี้ ในขณะที่ความต้องการใช้น้ำมันปาล์มชะลอตัว มีผลทำให้ราคาผลปาล์มมีแนวโน้มอ่อนตัวลง แต่ยังอยู่ในเกณฑ์ดี ปัจจุบัน (15 ก.ย.50) ราคาผลปาล์มที่เกษตรกรขายได้ (น้ำมัน 17%) กก.ละ 4.10 - 4.50 บาท อ่อนตัวลงจากเดือนที่ผ่านมาที่มีราคา กก.ละ 4.10 - 4.70 บาท

- **มะพร้าว** เริ่มเข้าสู่ช่วงปลายฤดู ผลผลิตมะพร้าวผลจะออกสู่ตลาดในปริมาณที่ลดลง ราคามีแนวโน้มปรับตัวสูงขึ้น ปัจจุบัน ราคาขายส่งมะพร้าวผล (15 ก.ย.50) ตลาด กทม. (ทับสะแกผลใหญ่ ปอกเปลือก) ผลละ 6.50 - 7.00 บาท ในขณะที่เนื้อมะพร้าวแห้ง 90% ราคา กก.ละ 12.50 - 12.60 บาท ทรงตัวเท่ากับเดือนก่อน อย่างไรก็ตาม จากปริมาณผลปาล์มที่ออกมากจะทำให้ราคาน้ำมันปาล์มดิบอ่อนตัวลดลงและจะส่งผลให้ราคาน้ำมันมะพร้าวดิบในตลาดปรับตัวไปในทิศทางเดียวกันด้วย

- **ไข่ไก่** ภาวะตลาดการค้าไข่ไก่ปรับตัวดีขึ้น เนื่องจากปริมาณไข่ไก่ที่ออกสู่ตลาดลดลง และเข้าสู่ภาวะปกติภายหลังจากที่มีการแก้ไขปัญหามาโดยการลดอุปทานส่วนเกินในช่วงก่อนหน้านี้ ทำให้ราคาไข่ไก่ปรับตัวสูงขึ้นตั้งแต่เดือนกรกฎาคม เป็นต้นมา และทรงตัวในระดับสูงจนถึงปัจจุบัน (15 ก.ย.50) โดยราคาขายส่งไข่ไก่ เบอร์ 3 ที่เกษตรกรขายได้อยู่ที่ฟองละ 2.30 - 2.40 บาท แนวโน้มภาวะการค้ายังคงอยู่ในเกณฑ์ดี

- **สุกรมีชีวิต** ภาวะการค้าสุกรมีชีวิตชะลอตัวและราคาอ่อนตัวลงหลังจากที่ตลาดปรับตัวดีขึ้นมาตั้งแต่ภาครัฐ เอกชนและเกษตรกรร่วมกันแก้ไขปัญหาโรคคอตีบมาตั้งแต่ช่วงต้นปี เนื่องจากภาวะเศรษฐกิจชะลอตัวประกอบกับในช่วงนี้มีอาหารโปรตีนจากสัตว์น้ำราคาต่ำกว่าให้เลือกบริโภคมากขึ้น รวมทั้งเข้าสู่ช่วงโรงเรียนปิดภาคเรียนและเทศกาลกินเจ ส่งผลให้ราคาสุกรมีชีวิตที่เกษตรกรขายได้หน้าฟาร์ม ณ 15 กันยายน 2550 ปรับตัวลดลงเหลือ กก.ละ 43 - 44 บาท อ่อนตัวจากเดือนที่ผ่านมาที่มีราคา กก. ละ 44 - 47 บาท และมีแนวโน้มจะอ่อนตัวลงอีกเล็กน้อยในระยะต่อไป

#### - พืชผักและผลไม้

■ **หอมแดงและมะนาว** ขณะนี้เป็นช่วงหอมแดงฤดูฝนจากแหล่งผลิตภาคเหนือ (ลำพูน เชียงใหม่) ออกสู่ตลาด คุณภาพไม่ดีนักเนื่องจากได้รับผลกระทบจากฝนตก ราคามีแนวโน้มอ่อนตัวลง ส่วนหอมหัวใหญ่และกระเทียมที่ออกสู่ตลาดขณะนี้ เป็นผลผลิตที่เกษตรกรเก็บแขวนไว้รอราคาและทยอยนำออกสู่ตลาดแต่ปริมาณไม่มากนัก ประกอบกับมีหอมหัวใหญ่และกระเทียมนำเข้ามาจำหน่ายในประเทศ สำหรับราคาซื้อขายในปัจจุบันจะเป็นราคาขายส่ง กทม. ที่เป็นแหล่งค้าใหญ่ (ณ 15 ก.ย.50) ราคาหอมแดง (มัดจุก)ขนาดกลางกละ กก.ละ 35 - 36 บาท กระเทียมแห้ง (มัดจุก) ขนาดกลางกละ กก.ละ 34 - 35 บาท

หอมหัวใหญ่ (เบอร์ 0-1) กก.ละ 13 – 14 บาท ส่วนมะนาวผลผลิตออกสู่ตลาดลดลง ราคาซื้อขายในแหล่งผลิต ( 15 ก.ย.50) โดยเฉลี่ยผลละ 0.70–1.00 บาท (ขนาดกลางถึงใหญ่) แนวโน้มราคาจะปรับตัวสูงขึ้น เนื่องจากผลผลิตในปีนี้น้อยกว่าปกติและเริ่มออกสู่ตลาดลดลง

▪ **สับปะรด** เป็นช่วงผลผลิตออกสู่ตลาดน้อย (ก.ย.- ต.ค.) ประกอบกับปีนี้สับปะรดกระทบแล้งในช่วงต้นปีทำให้ผลผลิตยังมีน้อยลงมาก ในขณะที่ความต้องการของโรงงานสับปะรดกระป๋องยังมีอยู่อย่างต่อเนื่อง ส่งผลให้ราคาสับปะรดที่เกษตรกรขายได้หน้าโรงงาน (15 ก.ย.50) เฉลี่ย กก.ละ 5.13 บาท สูงกว่าเดือนก่อนที่มีราคาเฉลี่ย กก.ละ 4.68 บาท แนวโน้มราคาจะยังคงอยู่ในเกณฑ์ดีเนื่องจากปริมาณผลผลิตยังมีน้อยกว่าความต้องการของโรงงาน

▪ **ผลไม้** เข้าสู่ปลายฤดูผลผลิตผลไม้ภาคใต้ สำหรับเงาะและทุเรียนผลผลิตออกสู่ตลาดหมดแล้ว ส่วนมังคุดและลองกองผลผลิตออกสู่ตลาดลดลง ราคาผลไม้ที่เกษตรกรขายได้ ณ 15 กันยายน 2550 มังคุดคละ (นครศรีธรรมราช) กก.ละ 35 บาท ลองกอง (เกรด B จ.นราธิวาส ยะลาและปัตตานี) กก.ละ 14 - 17 บาท สำหรับลำไยภาคเหนือเกษตรกรเก็บเกี่ยวผลผลิตออกสู่ตลาดลดลง ราคาปรับตัวสูงขึ้น โดยลำไยสดเกรด AA (เชียงใหม่) กก.ละ 16 - 18 บาท อย่างไรก็ตาม การแก้ไขปัญหาผลไม้ คณะกรรมการ คชก. ได้มีมติเมื่อวันที่ 18 กรกฎาคม 2550 อนุมัติให้กระทรวงเกษตรและสหกรณ์ดำเนินมาตรการบริหารและจัดการตลาดลำไยปี 2250 ซึ่งประกอบด้วยการกระจายผลผลิตในประเทศและการเร่งรัดผลักดันการส่งออก และคณะรัฐมนตรีมีมติเมื่อ 7 และ 14 สิงหาคม 2550 ให้หน่วยงานที่เกี่ยวข้อง เช่น ศูนย์อำนวยการบริหารจังหวัดชายแดนภาคใต้ กระทรวงเกษตรและสหกรณ์ กระทรวงพาณิชย์ กระทรวงกลาโหม กระทรวงการต่างประเทศ ฯลฯ ร่วมกันแก้ไขปัญหาลองกองภาคใต้ 3 จังหวัด

### 3.3 กลุ่มสินค้าที่ต้องนำเข้า

จากสถานการณ์เมล็ดถั่วเหลืองตลาดโลกที่ราคาปรับตัวสูงขึ้นจากความต้องการใช้ในการสกัดน้ำมันที่มีมากขึ้น ประกอบกับมีการคาดการณ์ว่าผลผลิตถั่วเหลืองโลกฤดูใหม่จะลดลงถึงร้อยละ 6.26 (ประมาณ 14.78 ล้านตันเมล็ดถั่วเหลือง) มีผลทำให้ราคาถั่วเหลืองฤดูฝนที่ผลิตในประเทศขณะนี้ปรับตัวสูงขึ้น ขณะที่ตลาดป่นได้รับผลกระทบจากอุตสาหกรรมเลี้ยงกุ้งทำให้ความต้องการชะลอตัวและมีการใช้กากถั่วเหลืองทดแทนในการผลิตอาหารสัตว์มากขึ้น สำหรับสถานการณ์สินค้าที่สำคัญมีดังนี้

- **ถั่วเหลือง** ผลผลิตถั่วเหลืองฤดูฝนของไทยปีนี้คาดว่าจะมีประมาณ 0.076 ล้านตัน หรือ 1 ใน 3 ของผลผลิตทั้งปี ในขณะที่ความต้องการใช้เมล็ดถั่วเหลืองในประเทศปีนี้มีประมาณ 1.72 ล้านตัน ทำให้ต้องมีการนำเข้าอีกเป็นจำนวนมากเพื่อให้เพียงพอกับความต้องการใช้ ซึ่ง USDA คาดว่าผลผลิตถั่วเหลืองโลกปีนี้มีประมาณ 221.269 ล้านตัน ลดลงจากปีที่ผ่านมาซึ่งมีผลผลิต 236.045 ล้านตัน ร้อยละ 6.26 เนื่องจากสภาพอากาศที่ไม่เอื้ออำนวยและมีการปรับเปลี่ยนพื้นที่ไปปลูกข้าวโพดเลี้ยงสัตว์แทน ส่งผลให้ระดับราคาเมล็ดถั่วเหลืองในตลาดโลกในฤดูการผลิต ปี 2550/51 มีแนวโน้มสูงขึ้น สำหรับผลผลิตในประเทศเกษตรกรได้เก็บเกี่ยวนำผลผลิตออกจำหน่ายมากขึ้นแต่มีปัญหาความชื้น ปัจจุบัน (15 ก.ย.50) ราคาถั่วเหลืองเกรดสกัดน้ำมัน ณ ตลาด กทม. กก.ละ 13.10-13.50 บาท ปรับตัวสูงขึ้นจากเดือนที่ผ่านมาที่มีราคา กก.ละ 12.00 - 12.75 บาท

- **กากถั่วเหลือง** จากการคาดการณ์ผลผลิตถั่วเหลืองของโลกที่ลดลงเนื่องจากภาวะแห้งแล้งในแหล่งสำคัญและการปรับเปลี่ยนพื้นที่ปลูกถั่วเหลืองไปปลูกข้าวโพดแทน ทำให้ราคาขายส่งกากถั่วเหลืองที่ผลิตในประเทศ (เมล็ดนำเข้า) มีการเคลื่อนไหวปรับตัวสูงขึ้น โดยราคา ณ 15 กันยายน 2550



อยู่ที่ กก.ละ 12.50 - 12.60 บาท สูงกว่าราคาเดือนก่อนที่มีราคา กก.ละ 11.65 - 11.75 บาท แนวโน้มราคาจะปรับตัวสูงขึ้นอีก ตามปริมาณผลผลิตและราคาเมล็ด/กากถั่วเหลืองในตลาดโลก

- **ปลาป่น** ผลจากระดับราคาปลาป่นที่สูงในช่วงที่ผ่านมาทำให้ผู้ใช้หันไปใช้วัตถุดิบอื่นทดแทน ประกอบกับภาวะการค้ำกึ่งที่ชะลอตัวทำให้ปริมาณการใช้ปลาป่นในประเทศลดลง มีผลทำให้ระดับราคาปลาป่นไม่เคลื่อนไหวมากนัก ปัจจุบัน (15 ก.ย.50) ราคาปลาป่นโปรตีน 60% กก.ละ 25.60 บาท ซึ่งเป็นราคาที่มีการเคลื่อนไหวเปลี่ยนแปลงเล็กน้อยจากเดือนก่อน สำหรับแนวโน้มราคาปลาป่นจะปรับตัวลดลงเนื่องจากผู้ใช้ได้สต็อกไว้เพียงพอแล้ว

#### 4. มาตรการแก้ไขปัญหา/การช่วยเหลือผ่านกองทุนรวมเพื่อช่วยเหลือเกษตรกร

การให้ความช่วยเหลือด้านการตลาดสินค้าเกษตร (ด้านการตลาด)

ในปีงบประมาณ 2550 คณะกรรมการนโยบายและมาตรการช่วยเหลือเกษตรกร (คชก.) ได้อนุมัติเงินกองทุนรวมเพื่อช่วยเหลือเกษตรกรดำเนินการช่วยเหลือสินค้าเกษตรแล้ว (ณ 18 ก.ค. 50) รวม 6 สินค้า ได้แก่ ข้าว มันสำปะหลัง หอมแดง สุกร กุ้ง และลำไย รวมวงเงิน 5,630.840 ล้านบาท รวมทั้งได้อนุมัติวงเงินเพิ่มเติมสำหรับโครงการเดิมที่มีภาระค่าใช้จ่าย และยังไม่สามารถปิดบัญชีได้ ได้แก่ ข้าวโพดเลี้ยงสัตว์ กาแฟ กระเทียม เงาะ ลำไย วงเงิน 57.689 ล้านบาท รวมวงเงินที่อนุมัติทั้งสิ้น 5,688.529 ล้านบาท

สำนักส่งเสริมการค้าสินค้าเกษตร  
กันยายน 2550

วงเงินช่วยเหลือด้านการตลาดสินค้าเกษตร

AO8 : วงเงินคชก.50

หน่วย : ล้านบาท

สินค้า	ปี 2544	ปี 2545	ปี 2546	ปี 2547	ปี 2548	ปี 2549	ปี 2550
1 ข้าว	4,118.883	3,870.326	2,608.692	5,883.549	2,753.289	5,160.876	3,106.131
2 ข้าวโพดเลี้ยงสัตว์	269.000	209.323	225.413	959.845	617.000		13.785
3 มันสำปะหลัง	2,753.086	965.485	116.107	1,612.056	3,833.670	1,200.000	1,820.229
4 ปาล์มน้ำมัน	250.000						
5 มะพร้าว	145.000						
6 กาแฟ	801.783	18.548	21.308	83.500	177.192	116.775	4.100
7 หอมแดง							125.000
8 กระเทียม	200.875				796.000		26.612
9 หอมหัวใหญ่				243.000			
10 ลูกเดือย							
11 ไข่ไก่	60.000					70.000	
12 ไข่เนื้อ							
13 สุกกร							20.000
14 ปลาโอ							
15 ปลาเป็ด							
16 กุ้งกุลาดำ				415.126	300.000		
17 กุ้งขาว, กุ้งก้ามกราม					10.000		315.580
18 เกล็ดทะเล							
19 ปอ							
20 ผลไม้			672.500				
21 สับปะรด	50.000					20.000	
22 ทูเรียน	200.000	550.000					
23 ลิ้นจี่		200.000		110.000			
24 ลำไย		1,256.847	611.330	485.056	266.168	739.705	254.810
25 เงาะ	20.500	250.000			32.000		2.282
26 มังคุด		100.000					
27 เงาะ มังคุด ทูเรียน	40.000			320.000			
28 ลองกอง					366.700		
29 มะละกอ							
30 มะนาว							
31 พริกแห้ง							
32 อ้อยและน้ำตาลทราย							
33 น้านมดิบ	488.000						
34 อื่น ๆ	100.000	300.000	5.000				
35 เครื่องอบฯ							
36 เตอบลำไย		80.000					
37 มาตรฐานลำไย		5.500					
38 พัฒนาคุณภาพมันฯ	540.99						
รวมทั้งสิ้น	10,038.117	7,806.029	4,260.350	10,112.132	9,152.019	7,307.356	5,688.529

\* หมายเหตุ : การแทรกแซงลองกองและลำไยปี 2545 ใช้งบร่วมกับการแก้ไขปัญหาราคาผลไม้ ปี 2545

สำนักส่งเสริมการค้าสินค้าเกษตร  
กันยายน 2550

ราคาเฉลี่ยสินค้าเกษตรสำคัญที่เกษตรกรขายได้ ปี 2545 - 2550

F: ราคา F: ราคาเฉลี่ยจัดกลุ่ม 50 D:AO 9

	สินค้า	ราคาเฉลี่ย																
		ปี 2545			ปี 2546			ปี 2547			ปี 2548			ปี 2549			ปี 2550	
		เฉลี่ย	สูงสุด	ต่ำสุด	เฉลี่ย	สูงสุด	ต่ำสุด	เฉลี่ย	สูงสุด	ต่ำสุด	เฉลี่ย	สูงสุด	ต่ำสุด	เฉลี่ย	สูงสุด	ต่ำสุด	ส.ค.	(14 ก.ย.50)
1	กลุ่มสินค้าผลิตเพื่อการส่งออก																	
	ข้าวเปลือกนาปรัง (บาท/ตัน)	4,602	4,793	4,439	4,631	4,795	4,513	5,408	5,913	4,795	6,653	6,863	6,355	6,537	6,757	5,803	6,200	6,100-6,300
			มี.ย.	ม.ค.		ก.ค.	เม.ย.		ต.ค.	ก.พ.		ต.ค.	มี.ค.		มี.ค.	ต.ค.		
	ข้าวเปลือกนาปี (บาท/ตัน)	4,646	4,728	4,514	4,593	4,700	4,434	5,568	6,068	4,704	6,516	6,800	6,190	6,495	5,987	6,788	-	-
		ต.ค.	ม.ค.		มี.ค.	พ.ย.		ธ.ค.	ม.ค.		พ.ย.	ม.ค.		พ.ย.	ม.ค.-มี.ค.			
	ข้าวเปลือกหอมมะลิ (บาท/ตัน)	6,116	6,874	5,216	8,095	9,315	6,425	8,423	9,567	7,178	7,858	8,014	7,683	8,387	9,023	7,500	9,025	9,000-9,200
			ก.ย.	ม.ค.		ก.ย.	ม.ค.		เม.ย.	ต.ค.		ก.ย.	พ.ย.		ก.ย.	ม.ค.		
	ข้าวเปลือกเหนียว (บาท/ตัน)	5,612	6,293	5,063	6,239	7,125	5,397	6,425	6,742	5,940	6,228	6,500	5,700	8,595	10,567	6,774	12,700	12,600-12,800
			ก.ย.	ม.ค.		ก.ย.	ม.ค.		พ.ค.	ต.ค.		ส.ค.	พ.ย.		พ.ย.	ม.ค.		
2 <sup>1/</sup>	หัวมันสำปะหลัง สดคละ (บาท/กก.)	1.04	1.16	0.93	0.91	0.97	0.81	0.87	1.09	0.74	1.31	1.48	1.04	1.18	1.40	0.94	1.72	1.78
			เม.ย.	ต.ค.		ธ.ค.	ก.ย.		ก.ย.	มี.ค.		มี.ค.	ต.ค.		ธ.ค.	ส.ค.-ก.ย.		
3	ยางพารา แผ่นดิบชั้น 3 (บาท/กก.)	27.10	32.35	20.15	37.63	43.45	32.43	44.61	49.72	39.94	52.19	61.93	39.14	68.19	93.45	47.98	63.64	65.10
			ก.ย.	ม.ค.		ต.ค.	ม.ค.		มี.ย.	ธ.ค.		ต.ค.	ม.ค.		มี.ย.	พ.ย.		
4	ไก่เนื้อ หน้าโรงฆ่า (บาท/กก.)	25.21	31.27	21.38	26.75	35.00	19.60	24.54	30.11	14.08	32.30	38.60	29.63	28.17	34.00	22.98	36.74	37.00-38.00
			ม.ค.	ก.ย.		ก.ค.	มี.ค.		เม.ย.	ก.พ.		ต.ค.	ม.ค.		ม.ค.	ก.ย.		
5	กุ้งกุลาดำ ขนาด 50 ตัว/กก. (บาท/กก.)	244	275	220	215	239	154	185	263	155	181	250	134	166	210	125	153	-
			ก.พ.	ก.ค.		เม.ย.	ต.ค.		ก.พ.	ธ.ค.		เม.ย.	ก.ค.		ม.ค.	ธ.ค.		
6	สับปะรด โรงงานรับซื้อ (บาท/กก.)	4.23	4.79	3.61	4.10	4.82	2.77	4.58	5.16	3.59	3.69	4.49	2.61	2.52	3.34	1.37	4.68	5.13
			ต.ค.	ม.ค.		มี.ย.	พ.ย.		ก.ค.	ธ.ค.		ก.ย.	ธ.ค.		ธ.ค.	มี.ย.		

	สินค้า	ราคาเฉลี่ย																
		ปี 2545			ปี 2546			ปี 2547			ปี 2548			ปี 2549			ปี 2550	
		เฉลี่ย	สูงสุด	ต่ำสุด	เฉลี่ย	สูงสุด	ต่ำสุด	เฉลี่ย	สูงสุด	ต่ำสุด	เฉลี่ย	สูงสุด	ต่ำสุด	เฉลี่ย	สูงสุด	ต่ำสุด	ส.ค.	(14 ก.ย.50)
7 <sup>2/</sup>	กลุ่มสินค้าผลิตเพื่อบริโภคภายในประเทศ ข้าวโพดเลี้ยงสัตว์ (ความชื้นไม่เกิน 14.5%) (บาท/กก.)	4.17	4.36	3.89	4.48	4.72	4.20	5.00	6.63	4.03	4.88	5.05	4.73	5.28	5.83	4.70	5.99	6.31
			พ.ค.	ม.ค.		ก.ค.-ส.ค.	ม.ค.		มี.ย.	ก.พ.		ก.ค.	พ.ย.		ธ.ค.	มี.ค.		
8	ปาล์มทะลาย คุณภาพเปอร์เซ็นต์น้ำมัน 17% (บาท/กก.)	2.70	4.71	2.06	2.76	4.03	1.96	3.38	3.99	2.84	2.98	3.58	2.25	2.69	3.33	2.05	4.38	4.10-4.50
			ธ.ค.	พ.ค.		ม.ค.	เม.ย.		ส.ค.	มี.ย.		ก.ค.	ก.พ.		ธ.ค.	เม.ย.		
9	มะพร้าว ผลใหญ่แห้งทั้งเปลือก (บาท/ผล)	3.31	4.52	2.21	3.41	3.87	2.67	4.42	5.84	3.30	4.45	6.15	3.83	5.87	7.29	4.32	6.75	6.50-7.00
			เม.ย.	ก.ย.		พ.ย.	ก.ค.		ก.พ.	ส.ค.		ธ.ค.	ก.ย.		มี.ค.	ก.ย.		
10 <sup>3/</sup>	หอมหัวใหญ่ เบอร์ 1 (บาท/กก.)	6.31	9.56	5.50	13.61	24.30	11.16	4.45	13.27	2.50	4.93	8.00	4.75	10.95	19.25	6.02	-	-
			ธ.ค.	มี.ค.		ม.ค.	มี.ค.		ม.ค.	มี.ค.		ม.ค.	ก.พ.		ธ.ค.	ก.พ.		
11	หอมแดง แห้งใหญ่คละ (บาท/กก.)	17.44	40.84	11.67	15.03	23.44	12.85	8.36	12.70	6.85	14.80	31.56	7.10	24.92	32.78	16.42	-	-
			พ.ย.	มี.ค.		ม.ค.	ม.ค.		มี.ย.	มี.ค.		พ.ย.	ก.พ.		ก.ย.	ม.ค.		
12	กระเทียม แห้งใหญ่คละ (บาท/กก.)	24.59	36.43	19.16	27.41	34.64	22.74	19.40	23.77	16.23	21.96	32.94	19.23	36.91	58.32	25.60	-	-
			พ.ย.	มี.ค.		ม.ค.	เม.ย.		ก.พ.	มี.ค.		พ.ย.	ก.ค.		พ.ย.	มี.ค.		
13	สุกร ขายส่ง ตลาดกทม. (บาท/กก.)	38.41	40.69	32.03	32.82	38.93	24.60	44.95	55.22	37.33	49.31	52.79	43.90	45.91	50.55	37.20	46.17	43.00-44.00
			ส.ค.	ธ.ค.		มี.ย.	มี.ค.		เม.ย.	ม.ค.		เม.ย.	ต.ค.		ม.ค.	ธ.ค.		
14	ไข่ไก่สด คละ (บาท/ฟอง)	1.41	1.58	1.17	1.42	1.63	1.02	2.02	2.45	1.40	2.18	2.54	1.63	1.70	1.84	1.50	2.25	2.30-2.40
			พ.ค.	ธ.ค.		ก.ย.	ม.ค.		ก.ค.	ก.พ.		ก.ค.	ธ.ค.		พ.ย.	ก.พ.		

	สินค้า	ราคาเฉลี่ย																
		ปี 2545			ปี 2546			ปี 2547			ปี 2548			ปี 2549			ปี 2550	
		เฉลี่ย	สูงสุด	ต่ำสุด	เฉลี่ย	สูงสุด	ต่ำสุด	เฉลี่ย	สูงสุด	ต่ำสุด	เฉลี่ย	สูงสุด	ต่ำสุด	เฉลี่ย	สูงสุด	ต่ำสุด	ส.ค.	(14 ก.ย.50)
15	กลุ่มสินค้าที่ต้องนำเข้า ถั่วเหลือง ชนิดคละ (บาท/กก.)	10.39	11.36	9.48	10.21	11.64	9.73	12.29	15.28	9.79	10.75	13.00	9.22	10.47	11.18	10.04	12.00	12.00
			มี.ย.	ม.ค.		ธ.ค.	ต.ค.		เม.ย.	ต.ค.		ม.ค.	ต.ค.		ธ.ค.	พ.ค.		
16	กากถั่วเหลือง ผลิตจากเมล็ดในประเทศ ขายส่ง กทม. (บาท/กก.)	10.38	10.59	10.14	11.58	13.20	10.65	13.51	15.80	11.29	11.80	12.42	10.80	10.79	11.33	10.46	12.05	12.90-13.00
			ธ.ค.	เม.ย.		พ.ย.	ม.ค.		พ.ค.	ต.ค.		มี.ย.	ธ.ค.		เม.ย.	ก.พ.		
17	ปลาป่น โปรตีน 60 % ขึ้นไป กลิ่นเบอร์ 1 ตลาด กทม. (บาท/กก.)	-	-	-	21.51	22.47	20.63	23.75	26.55	18.51	22.65	24.37	21.20	28.29	32.84	23.53	25.87	26.30
						ก.พ.	ม.ค.		ก.ย.	ก.พ.		ธ.ค.	ก.พ.		ส.ค.	ธ.ค.		

หมายเหตุ-

- 1/ ปีการผลิต เริ่มตั้งแต่ ต.ค. - ก.ย.
- 2/ ปีการผลิต เริ่มตั้งแต่ ก.ค. - มี.ย.
- 3/ ปีการผลิต เริ่มตั้งแต่ พ.ย. - เม.ย.

\* ตลาดปิดทำการในช่วงเทศกาลตรุษจีน

**ราคาจำหน่ายสินค้าเกษตร ปี 2549/50**

ลำดับที่	สินค้า	ราคาจำหน่าย		
1.	ข้าวหน้าปี	กำหนดราคาจำหน่ายข้าวเปลือกหน้าปี ปีการผลิต 2549/50 (ณ ความชื้นไม่เกิน 15%) ดังนี้ <div style="text-align: center;"> <table border="0"> <tr> <td style="text-align: center;">ชนิดข้าว</td> <td style="text-align: center;">บาท/ตัน</td> </tr> </table> </div> <p><b>1) ข้าวเปลือกหอมมะลิ</b></p> <p>ข้าวเปลือกหอมมะลิ ชนิดสีได้ตันข้าว 42 กรัม 9,000</p> <p>ข้าวเปลือกหอมมะลิ ชนิดสีได้ตันข้าว 40 กรัม 8,900</p> <p>ข้าวเปลือกหอมมะลิ ชนิดสีได้ตันข้าว 38 กรัม 8,800</p> <p>ข้าวเปลือกหอมมะลิ ชนิดสีได้ตันข้าว 36 กรัม 8,700</p> <p><b>2) ข้าวเปลือกหอมจังหวัด</b></p> <p>ข้าวเปลือกชนิดสีได้ตันข้าว 40 กรัม 7,500</p> <p>ข้าวเปลือกชนิดสีได้ตันข้าว 38 กรัม 7,400</p> <p>ข้าวเปลือกชนิดสีได้ตันข้าว 36 กรัม 7,300</p> <p>ข้าวเปลือกชนิดสีได้ตันข้าว 34 กรัม 7,200</p> <p><b>หมายเหตุ :</b> ปรับเพิ่ม – ลดตามจำนวนกรัม ในอัตรากรัมละ 50 บาท            สำหรับการจำหน่ายที่ยังคงของเกษตรกรกำหนดราคาจำหน่ายข้าวเปลือกหอมมะลิ            ตันละ 9,000 บาท ข้าวเปลือกหอมจังหวัดตันละ 7,500 บาท</p> <p><b>3) ข้าวเปลือกเจ้านาปี</b></p> <p>ข้าวเปลือกเจ้านาปี 100% (ชนิดสีเป็นข้าวสาร 100%) 6,500</p> <p>ข้าวเปลือกเจ้านาปี 5% (ชนิดสีเป็นข้าวสาร 5%) 6,400</p> <p>ข้าวเปลือกเจ้านาปี 10% (ชนิดสีเป็นข้าวสาร 10%) 6,300</p> <p>ข้าวเปลือกเจ้านาปี 15% (ชนิดสีเป็นข้าวสาร 15%) 6,100</p> <p>ข้าวเปลือกเจ้านาปี 25% (ชนิดสีเป็นข้าวสาร 25%) 5,900</p> <p><b>4) ข้าวเปลือกปทุมธานี</b></p> <p>ข้าวเปลือกชนิดสีได้ตันข้าว 42 กรัม 7,000</p> <p>ข้าวเปลือกชนิดสีได้ตันข้าว 40 กรัม 6,900</p> <p>ข้าวเปลือกชนิดสีได้ตันข้าว 38 กรัม 6,800</p> <p>ข้าวเปลือกชนิดสีได้ตันข้าว 36 กรัม 6,700</p> <p><b>5) ข้าวเปลือกเหนียว</b></p> <p>ข้าวเปลือกเหนียว 10% เมล็ดยาว 7,700</p> <p>ข้าวเปลือกเหนียว 10% ชนิดคละ 7,500</p>	ชนิดข้าว	บาท/ตัน
ชนิดข้าว	บาท/ตัน			

ลำดับที่	สินค้า	ราคารับจำหน่าย														
	ข้าวนาปรัง	<p>กำหนดราคารับจำหน่ายข้าวเปลือกนาปรัง ปี 2550 (ณ ความชื้นไม่เกิน 15%) ดังนี้</p> <table border="1"> <thead> <tr> <th data-bbox="523 338 778 376">ชนิดข้าว</th> <th data-bbox="1230 338 1334 376">บาท/ตัน</th> </tr> </thead> <tbody> <tr> <td data-bbox="523 405 778 443">ข้าวเปลือกเจ้านาปรัง 100%</td> <td data-bbox="1230 405 1334 443">6,600</td> </tr> <tr> <td data-bbox="523 454 778 492">ข้าวเปลือกเจ้านาปรัง 5%</td> <td data-bbox="1230 454 1334 492">6,500</td> </tr> <tr> <td data-bbox="523 504 778 542">ข้าวเปลือกเจ้านาปรัง 10%</td> <td data-bbox="1230 504 1334 542">6,400</td> </tr> <tr> <td data-bbox="523 553 778 591">ข้าวเปลือกเจ้านาปรัง 15%</td> <td data-bbox="1230 553 1334 591">6,200</td> </tr> <tr> <td data-bbox="523 602 778 640">ข้าวเปลือกเจ้านาปรัง 25%</td> <td data-bbox="1230 602 1334 640">6,000</td> </tr> <tr> <td data-bbox="523 651 1102 701">ข้าวเปลือกปทุมธานี (ชนิดสีได้ต้นข้าว 36 - 42 กรัม)</td> <td data-bbox="1193 651 1358 701">6,800 - 7,100</td> </tr> </tbody> </table> <p>(ให้ปรับเพิ่ม - ลด ตามจำนวนกรัมในอัตราร้อยละ 50 บาท)</p>	ชนิดข้าว	บาท/ตัน	ข้าวเปลือกเจ้านาปรัง 100%	6,600	ข้าวเปลือกเจ้านาปรัง 5%	6,500	ข้าวเปลือกเจ้านาปรัง 10%	6,400	ข้าวเปลือกเจ้านาปรัง 15%	6,200	ข้าวเปลือกเจ้านาปรัง 25%	6,000	ข้าวเปลือกปทุมธานี (ชนิดสีได้ต้นข้าว 36 - 42 กรัม)	6,800 - 7,100
ชนิดข้าว	บาท/ตัน															
ข้าวเปลือกเจ้านาปรัง 100%	6,600															
ข้าวเปลือกเจ้านาปรัง 5%	6,500															
ข้าวเปลือกเจ้านาปรัง 10%	6,400															
ข้าวเปลือกเจ้านาปรัง 15%	6,200															
ข้าวเปลือกเจ้านาปรัง 25%	6,000															
ข้าวเปลือกปทุมธานี (ชนิดสีได้ต้นข้าว 36 - 42 กรัม)	6,800 - 7,100															
2.	มันสำปะหลัง	<p>กำหนดราคารับจำหน่ายหัวมันสำปะหลังสดที่เชื้อแป้ง 25% ฤดูการผลิต ปี 2549/50 ณ จุดรับจำหน่าย เป็นชั้นบันได ดังนี้</p> <table border="1"> <thead> <tr> <th data-bbox="651 947 770 985">ระยะเวลา</th> <th data-bbox="1134 947 1238 985">บาท/กก.</th> </tr> </thead> <tbody> <tr> <td data-bbox="667 1014 754 1052">พ.ย. 49</td> <td data-bbox="1158 1014 1214 1052">1.25</td> </tr> <tr> <td data-bbox="667 1064 754 1102">ธ.ค. 49</td> <td data-bbox="1158 1064 1214 1102">1.30</td> </tr> <tr> <td data-bbox="667 1113 754 1151">ม.ค. 50</td> <td data-bbox="1158 1113 1214 1151">1.35</td> </tr> <tr> <td data-bbox="667 1162 754 1200">ก.พ. 50</td> <td data-bbox="1158 1162 1214 1200">1.40</td> </tr> <tr> <td data-bbox="667 1211 754 1249">มี.ค. 50</td> <td data-bbox="1158 1211 1214 1249">1.45</td> </tr> <tr> <td data-bbox="667 1261 754 1299">เม.ย. 50</td> <td data-bbox="1158 1261 1214 1299">1.50</td> </tr> </tbody> </table> <p>ทั้งนี้ให้เพิ่ม/ลด ราคารับจำหน่ายได้ตามเปอร์เซ็นต์เชื้อแป้งเปอร์เซ็นต์ละ 0.02 บาท</p>	ระยะเวลา	บาท/กก.	พ.ย. 49	1.25	ธ.ค. 49	1.30	ม.ค. 50	1.35	ก.พ. 50	1.40	มี.ค. 50	1.45	เม.ย. 50	1.50
ระยะเวลา	บาท/กก.															
พ.ย. 49	1.25															
ธ.ค. 49	1.30															
ม.ค. 50	1.35															
ก.พ. 50	1.40															
มี.ค. 50	1.45															
เม.ย. 50	1.50															
3.	หอมแดง	<p>กำหนดราคาเป้าหมายนำ หอมแดงฤดูแล้ง ชนิดแห้งใหญ่กละ ฤดูการผลิตปี 2549/50 ดังนี้</p> <table border="1"> <thead> <tr> <th data-bbox="555 1574 643 1612">จังหวัด</th> <th data-bbox="1062 1574 1166 1612">บาท/กก.</th> </tr> </thead> <tbody> <tr> <td data-bbox="523 1641 635 1680">ศรีสะเกษ</td> <td data-bbox="1086 1641 1150 1680">11.00</td> </tr> </tbody> </table> <p>แหล่งผลิตภาคเหนือ</p> <p>เทียบเคียงจากฐานราคาเป้าหมายนำ หอมแดงจังหวัดศรีสะเกษ โดยคำนวณราคาในแต่ละพื้นที่เพิ่ม - ลด ตามสัดส่วนราคาตลาดและคุณภาพ</p>	จังหวัด	บาท/กก.	ศรีสะเกษ	11.00										
จังหวัด	บาท/กก.															
ศรีสะเกษ	11.00															

## 1. การผลิตและความต้องการใช้

	2546/47	2547/48	2548/49	2549/50*	2550/51*
ผลผลิตข้าว (ล้านตันข้าวเปลือก)					(พยากรณ์)*
โลก	593.373	607.615	633.400	633.444	638.165*
ไทย					
- นาปี	23.142	22.670	23.539	22.840	23.645
- นาปรัง	6.332	5.888	6.752	6.429	6.865
รวม	29.474	28.559	30.291	29.269	30.510
ความต้องการ	15.338	15.545	15.509	15.500	-
ส่งออก (มค.-ธค.) (ล้านตันข้าวสาร)	10.140	7.304	7.416	8.500*	-
ปริมาณคงเหลือ	4.781	6.729	7.236	(เป้าหมาย) 7.921	-
* ข้อมูลพยากรณ์ของกระทรวงเกษตรสหรัฐฯ (USDA)					
ราคา (บาท/ตัน) (พย.-ตค.)				(พย.49-ตค.50)	
- ข้าวเปลือกเจ้าหอมมะลิ	8,524	7,871	8,278	8,794	-
- ข้าวเปลือกเจ้านาปี 5%	4,535	6,119	6,790	6,294	-
- ข้าวเปลือกเจ้าเหนียว	6,470	6,254	7,837	11,626	-
- ข้าวเปลือกเจ้านาปรัง (มค.-ธค.)	5,408	6,653	6,537	6,205	-
ต้นทุนการผลิต (บาท/ตัน)					
ข้าวเปลือกหอมมะลิ	6,429	6,455	7,026	7,587	7,226
ข้าวเปลือกเจ้านาปี	4,294	4,569	4,518	5,217	4,933
ข้าวเปลือกเหนียว	4,842	5,123	5,995	6,258	6,126
ข้าวเปลือกนาปรัง	3,608	4,391	4,637	4,968	-

2. สถานการณ์การผลิต กระทรวงเกษตรและสหกรณ์พยากรณ์การผลิตข้าวนาปี ปี 2550/51 ดังนี้  
พื้นที่เพาะปลูก ผลผลิตข้าวนาปี ปี 2550/51

ภาค	พื้นที่เพาะปลูก (ล้านไร่)			ผลผลิต (ล้านตัน)		
	2549/50	2550/51	Δ%	2549/50	2550/51	Δ%
รวม	57.541	57.648	0.18	22.840	23.645	3.53
เหนือ	12.786	12.768	-0.14	6.455	6.711	3.96
ตะวันออกเฉียงเหนือ	32.711	32.840	0.39	10.293	10.498	1.99
กลาง	9.946	9.940	-0.06	5.292	5.630	6.41
ใต้	2.098	2.100	0.09	0.800	0.806	0.77

ที่มา : สำนักงานเศรษฐกิจการเกษตร



กระทรวงเกษตรและสหกรณ์คาดว่า การเพาะปลูกข้าวนาปี ปีการผลิต 2550/51 มีพื้นที่เพาะปลูก 57.648 ล้านไร่ สูงขึ้นจากปีก่อนที่มี 57.541 ล้านไร่ หรือเพิ่มขึ้นร้อยละ 0.18 และผลผลิตมีประมาณ 23.645 ล้านตันข้าวเปลือก สูงขึ้นกว่าปีก่อนที่มีปริมาณ 22.840 ล้านตันข้าวเปลือก หรือเพิ่มขึ้นร้อยละ 3.53 เนื่องจากปีนี้ฤดูฝนมาเร็ว ซึ่งได้รับอิทธิพลจากความกดอากาศต่ำ พายุดีเปรสชันและพายุไซโคลน "OIB" ส่งผลให้มีฝนตกกระจายทั่วประเทศมีผลดีต่อการเพาะปลูก คาดว่าผลผลิตจะออกสู่ตลาดมากประมาณเดือนพฤศจิกายน-ธันวาคม 2550 รวมประมาณ 18.065 ล้านตันข้าวเปลือก หรือร้อยละ 76 ของผลผลิตข้าวเปลือกนาปี

### 3. ภาวะและราคาข้าว

ในช่วงเดือนสิงหาคม 2550 ราคาข้าวเปลือกหอมมะลิ (ชนิดสีได้ตันข้าว 36 กรัม) ราคาเฉลี่ยตันละ 9,025 บาท สูงขึ้นจากเดือนกรกฎาคมที่มีราคาตันละ 9,033 บาท และข้าวเปลือกเหนียว 10% เมล็ดยาว ราคาตันละ 12,700 บาท ทรงตัวเท่ากับเดือนก่อน ส่วนราคาข้าวเปลือกนาปรังมีดังนี้ ข้าวเปลือกเจ้า 5% นาปรัง ราคาเฉลี่ยตันละ 6,200 บาท ทรงตัวเท่าเดือนก่อน ตลาดมีความต้องการอย่างต่อเนื่อง ซึ่งข้าวเปลือกที่เก็บเกี่ยวมีความชื้นสูง และผลผลิตข้าวเปลือกนาปรัง รุ่น 2 ออกสู่ตลาดน้อยลง และการส่งมอบข้าวตลาดต่างประเทศมีปัญหาเรื่องเรือขนส่งสินค้าไม่เพียงพอซึ่งเป็นการส่งมอบตามสัญญาซื้อขายเดิม

### 4. การส่งออก

	ปี 2547	ปี 2548	ปี 2549	ปี 2550
ปริมาณส่งออก (มค.- ธค.)	10.140	7.304	7.415	8.500*
1 มค.- 29 สค.	-	-	4.755	5.275

หน่วย : ล้านตัน

ปี 2550 กระทรวงพาณิชย์ตั้งเป้าหมายการส่งออกข้าว 8.5 ล้านตัน ซึ่งกระทรวงเกษตรและสหกรณ์คาดว่าประเทศไทยจะส่งข้าวสารได้ 8.8 ล้านตัน รายงานส่งออกเบื้องต้นตั้งแต่วันที่ 1 มกราคม - 29 สิงหาคม 2550 มีปริมาณ 5.275 ล้านตัน คิดเป็นร้อยละ 62.06 ของเป้าหมายส่งออกและมูลค่าส่งออกรวม 68,786 ล้านบาท

### 5. สภาพปัญหาและสาเหตุ

5.1 ผลผลิตส่วนใหญ่ออกสู่ตลาดพร้อมกันมากและกระจุกตัวในช่วงต้นฤดู และคุณภาพข้าวได้รับผลกระทบจากน้ำท่วม จะส่งผลกระทบต่อระดับราคา

5.2 การค้าข้าวในตลาดโลกมีการแข่งขันกันสูง ตลาดข้าวจึงเป็นของผู้ซื้อ โดยเฉพาะตลาดข้าวคุณภาพปานกลางและคุณภาพต่ำ

5.3 ราคาข้าวภายในประเทศผันแปรตามราคาข้าวส่งออกและภาวะราคาข้าวของโลก

## 6. มาตรการรับจำหน่ายและราคาจำหน่ายข้าวเปลือกนาปรัง ปี 2550

6.1 เป้าหมายปริมาณรับจำหน่าย 2.5 ล้านตัน โดยให้ อคส. รับฝากและออกไปประทวน และ ธ.ก.ส. รับจำหน่ายประทวนที่ อคส. ออกให้แก่เกษตรกรและสถาบันเกษตรกร ระยะเวลาจำหน่าย 16 มีค. - 31 กค. 50 ยกเว้นภาคใต้รับจำหน่าย กค. - กย. 50 ระยะเวลาใส่ถอน 3 เดือนนับจากเดือนที่รับจำหน่าย และ ระยะเวลาโครงการ 16 มีค. - 31 ธค. 50

6.2 กนช. มีมติเห็นชอบให้กำหนดราคาจำหน่ายข้าวเปลือกนาปรัง ปี 2550 สูงขึ้นจากราคาจำหน่ายข้าวเปลือกเจ้านาปี ปี 2549/50 ดังนี้ (1) ข้าวเปลือกเจ้า 100% ราคาตันละ 6,600 บาท (2) ข้าวเปลือกเจ้า 5% ราคาตันละ 6,500 บาท (3) ข้าวเปลือกเจ้า 10% ราคาตันละ 6,400 บาท (4) ข้าวเปลือกเจ้า 15% ราคาตันละ 6,200 บาท (5) ข้าวเปลือกเจ้า 25% ราคาตันละ 6,000 บาท และ (6) ข้าวเปลือกปทุมธานี (สีได้ต้นข้าว 36 - 42 กรัม) ราคาตันละ 6,800 - 7,100 บาท

คณะกรรมการนโยบายข้าวแห่งชาติ (กชช.) มีมติเมื่อวันที่ 6 สิงหาคม 2550 อนุมัติให้ขยาย ระยะเวลาจำหน่ายข้าวเปลือกนาปรัง ปี 2550 อีก 1 เดือน ในภาคกลางและภาคเหนือถึง 31 สิงหาคม 2550 ส่วนภาคใต้ขยายเวลาจากเดิมเดือนกันยายนถึงเดือนตุลาคม 2550

## 7. ผลการดำเนินการ

สำหรับการรับจำหน่ายข้าวเปลือกนาปรัง ปี 2550 ซึ่งของภาคกลางและภาคเหนือสิ้นสุดโครงการแล้ว มีผลรับจำหน่ายตั้งแต่วันที่ 16 มีค. - 31 สค.50 มีปริมาณข้าวเปลือกนาปรัง จำนวนรวม 1,627,768 ตัน แยกเป็นข้าวเปลือกเจ้า 1,577,315 ตัน และข้าวปทุมธานี 50,453 ตัน มีโรงสีเข้าร่วมโครงการ 375 โรง เปิดรับจำหน่ายแล้ว 268 โรง

\*\*\*\*\*

สำนักส่งเสริมการค้าสินค้าเกษตร  
กรมการค้าภายใน  
กันยายน 2550

## ราคาข้าวเปลือกหอมมะลิ ที่โรงสีรับซื้อในส่วนภูมิภาค

FILE : PX004

หน่วย : บาท/ตัน

ปี	มค.	กพ.	มีค.	เมษ.	พค.	มิย.	กค.	สค.	กย.	ตค.	พย.	ธค.	เฉลี่ย
2539	4,810	4,850	4,850	5,105	5,326	5,697	5,786	6,119	6,969	6,992	6,900	6,172	5,798
2540	6,825	7,214	7,819	7,950	7,990	8,340	9,174	9,651	9,215	8,785	6,835	7,140	8,078
2541	9,352	9,508	8,909	8,738	8,709	8,664	8,501	8,388	8,041	7,258	6,332	6,298	8,225
2542	6,855	6,685	6,603	6,462	6,614	6,638	6,958	7,436	8,455	8,354	7,850	6,676	7,132
2543	6,743	6,781	6,885	6,977	7,311	7,477	8,005	8,135	8,177	8,146	7,289	6,413	7,362
2544	6,583	6,389	6,085	6,140	5,933	5,750	5,711	5,170	4,929	5,151	4,867	4,822	5,628
2545	5,216	5,410	5,472	5,550	5,625	6,248	6,735	6,785	6,874	6,758	6,340	6,375	6,116
2546	6,425	6,778	7,560	7,850	7,990	8,340	8,465	8,818	9,315	8,950	7,980	8,665	8,095
2547	9,376	9,175	9,270	9,567	9,249	8,743	7,957	7,718	7,407	7,178	7,738	7,695	8,423
2548	7,885	7,959	8,001	7,999	7,909	7,689	7,696	8,000	8,014	7,863	7,683	7,600	7,858
2549	7,500	7,833	8,151	8,157	8,305	8,315	8,812	8,975	9,023	8,980	8,364	8,291	8,392
2550	8,680	8,788	8,930	8,955	8,913	8,961	9,033	9,025					8,911

หมายเหตุ : เป็นราคาข้าวเปลือกเฉลี่ยหน้าโรงสีจังหวัดสุรินทร์ อุตรดิตถ์ อุบลราชธานี และนครราชสีมา (ชนิดสีได้ต้นข้าว 36 กรัม)

## ราคาข้าวเปลือกเหนียว (เมล็ดยาว) ที่โรงสีรับซื้อในส่วนภูมิภาค

หน่วย : บาท/ตัน

ปี	มค.	กพ.	มีค.	เมษ.	พค.	มิย.	กค.	สค.	กย.	ตค.	พย.	ธค.	เฉลี่ย
2539	4,800	4,771	4,770	4,820	4,874	5,037	4,964	5,280	5,828	5,108	5,008	5,180	5,037
2540	5,796	6,169	6,338	6,338	6,513	6,863	7,638	8,206	8,321	8,589	7,993	7,234	7,167
2541	8,491	8,521	7,880	7,970	8,099	8,033	7,971	7,880	7,730	7,155	6,263	6,000	7,666
2542	5,831	5,536	5,241	5,033	5,174	4,877	4,783	4,997	5,304	4,876	4,562	4,790	5,084
2543	4,667	4,549	4,528	4,706	4,831	4,828	5,068	5,203	5,208	5,295	5,111	4,997	4,916
2544	5,467	5,612	5,550	5,651	5,795	5,948	6,018	5,830	5,750	5,509	4,739	5,006	5,573
2545	5,063	5,124	5,112	5,374	5,657	5,781	5,913	6,155	6,293	6,073	5,568	5,236	5,612
2546	5,397	5,774	5,950	6,000	6,058	6,229	6,576	6,923	7,125	6,248	6,220	6,367	6,239
2547	6,730	6,510	6,514	6,669	6,742	6,600	6,600	6,540	6,209	5,940	6,100	5,945	6,425
2548	6,235	6,300	6,300	6,300	6,300	6,300	6,300	6,500	6,452	6,015	5,700	6,030	6,228
2549	6,774	6,979	7,200	7,331	7,500	7,679	9,100	9,464	10,020	10,262	10,567	10,258	8,595
2550	11,367	11,300	11,329	11,447	11,920	12,667	12,700	12,700					11,929

สำนักส่งเสริมการค้าสินค้าเกษตร

30 พฤษภาคม 2550

px(รวม)/Tophit/vv/d65

## ราคาข้าวเปลือกเจ้าหน้าปี 5% ตลาดกลางก้านนทรง/ท่าข้าวลาดยาว

ILE : PX003

หน่วย : บาท/ตัน

ปี	มค.	กพ.	มีค.	เมย.	พค.	มิย.	กค.	สค.	กย.	ตค.	พย.	ธค.	เฉลี่ย	
2539	5,137	5,075	5,075	5,075	5,075								4,855	5,049
2540	5,085	5,028	5,048	4,891										5,013
2541	7,253	7,494	6,650											7,132
2542	6,271	6,050											4,720	5,680
2543	4,824	4,975											4,550	4,783
2544	4,550	4,550	4,550								4,450		4,553	4,531
2545	4,624	4,761	4,650							4,750	4,750	4,700		4,706
2546	4,732	4,750	4,750								4,383	4,530		4,629
2547	4,727										6,090	6,250		5,689
2548	6,404	6,450									6,858	6,850		6,641
2549	6,850	6,850	6,850								6,168	6,250		6,594
2550	6,330	6,389												6,360

## ราคาข้าวเปลือกเจ้าหน้าปี 5% ตลาดกลางจังหวัดพิษณุโลก

หน่วย : บาท/ตัน

ปี	มค.	กพ.	มีค.	เมย.	พค.	มิย.	กค.	สค.	กย.	ตค.	พย.	ธค.	เฉลี่ย	
2539	4,968	4,900	4,864	4,681	4,703								4,448	4,761
2540	5,143	5,134	5,090	4,958	4,875								6,050	5,208
2541	6,956	7,350											5,435	6,580
2542	6,057	5,668	5,465								4,915	4,725		5,366
2543	4,850	4,958	4,799	4,472							4,715	4,132		4,654
2544	4,186	4,267	4,127								4,328	4,289		4,239
2545	4,405	4,650	4,650	4,650						4,706	4,627	4,475		4,595
2546	4,593	4,646	4,650								4,488	4,406		4,557
2547	4,680										5,775	5,885		5,447
2548	5,975	6,122									6,743	6,725		6,391
2549	6,725	6,725	6,725								5,806	6,000		6,396
2550	6,205	6,250												6,228

## ราคาข้าวเปลือกหน้าปี 5 % เฉลี่ยตลาดก้านนทรง/ท่าข้าวลาดยาวและตลาดกลางจังหวัดพิษณุโลก

หน่วย : บาท/ตัน

ปี	มค.	กพ.	มีค.	เมย.	พค.	มิย.	กค.	สค.	กย.	ตค.	พย.	ธค.	เฉลี่ย	
2539	5,053	4,988	4,970	4,878	4,889								4,652	4,905
2540	5,114	5,081	5,069	4,925	4,875								6,050	5,186
2541	7,105	7,422	6,650										5,435	6,653
2542	6,164	5,859	5,465								4,915	4,723		5,425
2543	4,837	4,967	4,799	4,472							4,715	4,341		4,688
2544	4,368	4,409	4,339								4,389	4,421		4,385
2545	4,514	4,706	4,650	4,650						4,728	4,688	4,588		4,646
2546	4,663	4,698	4,700								4,434	4,468		4,593
2547	4,704										5,932	6,068		5,568
2548	6,190	6,286									6,800	6,788		6,516
2549	6,788	6,788	6,788								5,987	6,125		6,495
2550	6,268	6,320												6,294

## ราคาข้าวเปลือกเจ้านาปรัง ความชื้น 15% ตลาดก้านันทรัง / ทำข้าวลาตยาว

FILE : PX 008

หน่วย : บาท/ตัน

ปี	มค.	กพ.	มีค.	เมษ.	พค.	มิย.	กค.	สค.	กย.	ตค.	พย.	ธค.	เฉลี่ย
2539			4,950	4,338	4,475	4,800	4,781	4,493	4,692	4,336	4,296	4,356	4,552
2540			4,494	4,269	4,389	4,375	4,794	5,125	5,228	5,563	5,500	5,956	4,969
2541	6,575	6,770	6,599	6,681	6,568	7,211	7,281	7,400	7,296	6,495	5,544	5,679	6,675
2542	6,213	5,611	5,368	4,859	4,840	5,200	5,303	5,248	4,997	4,671	4,655	4,797	5,147
2543	4,825		4,659	4,419	4,561	4,674	4,380	4,450	4,025	4,245	4,322	4,385	4,450
2544	4,498	4,492	4,273	4,185	4,250	4,385	4,450	4,160	4,330	4,345	4,344		4,337
2545			4,576	4,606	4,845	4,956	4,750	4,640	4,650	4,681			4,713
2546			4,580	4,550	4,550	4,731	4,902	4,713	4,707	4,603			4,667
2547		4,850	5,065	5,254	5,250	5,250	5,446	5,998	5,906	6,050			5,452
2548			6,365	6,888	6,900	6,882	6,750	6,688	6,983	6,950			6,801
2549			6,850	6,850	6,850	6,850	6,859	6,935	6,408	6,030			6,704
2550			6,243	6,323	6,174	6,233	6,250	6,250					6,246

หมายเหตุ : ตั้งแต่เดือนกุมภาพันธ์ 47 เป็นต้นไป เป็นราคาที่ตลาดกลางทำข้าวลาตยาว

## ราคาข้าวเปลือกเจ้านาปรัง ความชื้น 15% ตลาดกลางจังหวัดพิษณุโลก

หน่วย : บาท/ตัน

ปี	มค.	กพ.	มีค.	เมษ.	พค.	มิย.	กค.	สค.	กย.	ตค.	พย.	ธค.	เฉลี่ย
2539			4,655	4,035	4,032	4,449	4,644	4,444	4,530	4,518	4,308	4,294	4,391
2540			4,670	4,100	4,578	4,625	5,060	5,072	5,157	5,570	5,075	5,850	4,976
2541	7,437	7,126	6,231	6,695	6,599	7,267	7,186	7,286	7,148	6,164	5,192	5,488	6,652
2542	6,020	5,560	5,131	4,532	4,714	5,141	5,098	5,070	4,780	4,348	4,552	4,585	4,961
2543	4,740	4,889	4,677	4,316	4,173	4,123	4,080	4,221	3,775	4,192	4,177	4,156	4,293
2544	4,198	4,212	4,050	3,916	4,030	4,225	4,310	4,198	4,298	4,250	4,225	4,303	4,185
2545	4,439	4,617	4,571	4,589	4,610	4,635	4,492	4,410	4,425	4,492			4,528
2546			4,490	4,475	4,586	4,689	4,687	4,578	4,648				4,593
2547		4,740	5,048	5,131	5,317	5,373	5,448	5,670	5,775	5,775			5,364
2548			6,346	6,475	6,475	6,475	6,475	6,475	6,543	6,775			6,505
2549			6,663	6,475	6,475	6,475	6,475	6,475	6,335	5,575			6,369
2550			6,023	6,215	6,285	6,150	6,150	6,150					6,162

## ราคาข้าวเปลือกนาปรัง ความชื้น 15 %เฉลี่ย ทำข้าวลาตยาวและจังหวัดพิษณุโลก

หน่วย : บาท/ตัน

ปี	มค.	กพ.	มีค.	เมษ.	พค.	มิย.	กค.	สค.	กย.	ตค.	พย.	ธค.	เฉลี่ย
2539			4,803	4,187	4,254	4,625	4,713	4,469	4,611	4,427	4,302	3,838	4,423
2540			4,582	4,185	4,484	4,500	4,927	5,098	5,193	5,567	5,603	5,903	5,004
2541	7,006	6,948	6,415	6,688	6,584	7,239	7,234	7,343	7,208	6,301	5,368	5,583	6,660
2542	6,117	5,586	5,250	4,696	4,777	5,170	5,201	5,159	4,888	4,510	4,604	4,691	5,054
2543	4,787	4,889	4,668	4,368	4,367	4,398	4,230	4,336	3,900	4,218	4,250	4,271	4,390
2544	4,348	4,352	4,162	4,050	4,140	4,305	4,380	4,179	4,314	4,298	4,284	4,303	4,260
2545	4,439	4,617	4,574	4,598	4,728	4,793	4,621	4,525	4,538	4,587			4,602
2546			4,535	4,513	4,568	4,710	4,795	4,646	4,678	4,603			4,631
2547		4,795	5,057	5,193	5,284	5,312	5,447	5,834	5,841	5,913			5,408
2548			6,355	6,682	6,688	6,679	6,613	6,582	6,764	6,863			6,653
2549			6,757	6,663	6,663	6,663	6,667	6,705	6,372	5,803			6,537
2550			6,137	6,268	6,230	6,192	6,200	6,200					6,205

## ราคาขายส่งข้าวสารเจ้า 100 % ชั้น 2 ตลาดกรุงเทพมหานคร

File : PX006

หน่วย : บาท/100 กก.

ปี	มค.	กพ.	มีค.	เมย.	พค.	มิย.	กค.	สค.	กย.	ตค.	พย.	ธค.	เฉลี่ย
2539	880	888	886	814	819	848	875	804	790	757	768	797	827
2540	880	863	807	753	795	792	905	864	926	956	933	1,122	883
2541	1,450	1,287	1,156	1,178	1,213	1,324	1,319	1,304	1,270	1,078	941	970	1,208
2542	1,058	987	902	828	854	898	900	886	876	819	851	846	892
2543	858	892	821	770	751	742	716	718	709	766	769	758	773
2544	755	748	729	716	720	740	743	724	729	719	741	752	735
2545	807	825	786	797	833	828	782	767	763	782	776	777	794
2546	824	832	806	807	814	826	806	779	766	741	734	759	791
2547	810	815	904	906	896	896	910	950	930	968	1,005	1,046	920
2548	1,069	1,075	1,087	1,135	1,126	1,123	1,108	1,125	1,131	1,134	1,104	1,112	1,111
2549	1,121	1,143	1,142	1,123	1,136	1,157	1,158	1,138	1,118	1,079	1,042	1,047	1,117
2550	1,074	1,085	1,082	1,052	1,063	1,091	1,073	1,072					1,074

## ราคาขายส่งข้าวสารเจ้า 5% ตลาดกรุงเทพมหานคร

หน่วย : บาท/100 กก.

ปี	มค.	กพ.	มีค.	เมย.	พค.	มิย.	กค.	สค.	กย.	ตค.	พย.	ธค.	เฉลี่ย
2539	860	855	820	740	753	776	842	770	759	722	730	758	782
2540	838	822	769	710	735	748	852	828	883	923	907	1,090	842
2541	1,401	1,233	1,119	1,140	1,162	1,288	1,254	1,238	1,230	1,043	910	927	1,162
2542	1,022	949	868	799	822	866	873	859	831	780	816	819	859
2543	824	833	767	724	687	689	684	694	679	745	742	731	733
2544	730	724	700	671	675	694	707	696	710	702	714	726	704
2545	785	800	764	773	803	799	758	745	740	751	751	750	768
2546	794	797	782	783	785	795	774	747	739	721	714	732	764
2547	777	778	873	881	871	876	889	925	906	937	979	1,026	893
2548	1,049	1,055	1,066	1,115	1,106	1,103	1,088	1,105	1,107	1,108	1,079	1,088	1,089
2549	1,095	1,119	1,117	1,090	1,106	1,127	1,128	1,108	1,088	1,050	1,013	1,022	1,089
2550	1,050	1,051	1,038	1,018	1,031	1,061	1,039	1,038					1,041

## ราคาขายส่งปลายข้าวขาว A-1เลิศ (ใหม่) ตลาดกรุงเทพมหานคร

หน่วย : บาท/100 กก.

ปี	มค.	กพ.	มีค.	เมย.	พค.	มิย.	กค.	สค.	กย.	ตค.	พย.	ธค.	เฉลี่ย
2539	608	581	598	555	564	541	524	477	494	478	474	477	531
2540	502	536	552	511	507	514	575	620	669	663	650	798	591
2541	873	798	717	699	698	770	818	888	934	906	782	792	806
2542	794	718	677	618	625	690	724	728	683	604	597	522	665
2543	531	531	520	504	495	486	519	533	540	533	510	515	518
2544	534	524	497	501	522	545	585	589	612	602	541	541	549
2545	581	588	596	595	591	586	580	579	595	642	631	609	598
2546	595	591	570	560	556	584	578	583	584	581	583	600	580
2547	630	665	767	788	807	817	802	821	787	765	805	810	772
2548	829	841	836	838	830	818	813	825	836	846	812	800	827
2549	780	787	783	791	771	771	764	772	791	778	747	775	776
2550	829	870	861	822	800	821	829	847					835

สำนักส่งเสริมการค้าสินค้าเกษตร

## ราคาขายส่งข้าวสารเจ้า 25% ในตลาดกรุงเทพมหานคร

px006-2

หน่วย : บาท/100 กก.

ปี	มค.	กพ.	มีค.	เมย.	พค.	มิย.	กค.	สค.	กย.	ตค.	พย.	ธค.	เฉลี่ย
2539	797	795	771	689	688	707	743	695	694	650	656	670	713
2540	746	731	698	581	683	684	775	760	815	837	827	1,008	762
2541	1,265	1,112	1,003	1,006	1,037	1,158	1,162	1,160	1,144	1,003	870	883	1,067
2542	941	868	814	748	758	816	825	820	789	741	767	753	803
2543	759	765	714	675	645	643	640	651	647	700	691	681	684
2544	683	675	648	626	634	655	675	670	684	676	670	680	665
2545	733	748	721	728	749	746	713	704	702	725	723	717	726
2546	746	762	730	729	732	743	735	707	705	689	681	694	721
2547	734	746	844	853	849	854	866	900	875	874	904	965	855
2548	984	994	1,000	1,030	1,021	1,018	1,004	1,020	1,022	1,024	994	1,003	1,009
2549	1,016	1,034	1,032	1,006	993	993	998	983	981	969	948	971	994
2550	998	998	979	953	958	982	979	981					978

## ราคาขายส่งข้าวหนึ่ง 100 % ตลาดกรุงเทพมหานคร

หน่วย : บาท/100 กก.

ปี	มค.	กพ.	มีค.	เมย.	พค.	มิย.	กค.	สค.	กย.	ตค.	พย.	ธค.	เฉลี่ย
2539	854	844	812	732	773	830	848	783	792	798	801	796	805
2540	809	787	778	740	797	795	921	978	1,055	1,014	985	1,149	901
2541	1,420	1,305	1,103	1,096	1,124	1,268	1,273	1,284	1,265	1,092	764	997	1,166
2542	1,075	976	909	858	882	892	883	915	988	983	1,002	914	940
2543	886	907	863	830	810	811	814	799	752	812	762	763	817
2544	777	730	702	712	735	782	872	857	906	886	803	755	793
2545	793	799	769	761	771	766	751	760	766	790	797	757	773
2546	777	780	762	766	762	784	786	766	760	750	734	726	763
2547	753	787	882	916	933	926	924	995	975	985	1,001	1,037	926
2548	1,057	1,065	1,061	1,132	1,114	1,110	1,090	1,111	1,133	1,133	1,089	1,078	1,098
2549	1,081	1,108	1,108	1,095	1,096	1,123	1,143	1,131	1,124	1,095	1,066	1,057	1,102
2550	1,065	1,065	1,078	1,068	1,062	1,091	1,082	1,078					1,074

สำนักส่งเสริมการค้าสินค้าเกษตร

## ราคาขายส่งข้าวเหนียว 10% เมล็ดยาว ตลาดกรุงเทพมหานคร

PX007-2

หน่วย : บาท/100 กก.

ปี	มค.	กพ.	มีค.	เมย.	พค.	มิย.	กค.	สค.	กย.	ตค.	พย.	ธค.	เฉลี่ย
2539	788	820	823	858	877	854	858	859	900	958	956	1,045	883
2540	1,098	1,103	1,124	1,117	1,169	1,201	1,394	1,450	1,546	1,531	1,425	1,510	1,306
2541	1,839	1,784	1,666	1,682	1,653	1,605	1,582	1,545	1,526	1,440	1,274	1,225	1,568
2542	1,231	1,108	974	888	901	839	823	881	966	845	894	935	940
2543	930	867	848	919	966	968	1,026	1,020	1,022	1,025	1,025	1,035	971
2544	1,071	1,030	996	986	985	1,020	1,024	996	985	868	895	891	979
2545	946	929	945	968	1,040	1,047	1,079	1,095	1,138	1,141	1,156	1,145	1,052
2546	1,141	1,163	1,165	1,165	1,165	1,166	1,156	1,371	1,391	1,405	1,239	1,260	1,232
2547	1,305	1,279	1,265	1,265	1,244	1,235	1,235	1,224	1,127	1,098	1,135	1,120	1,211
2548	1,147	1,150	1,150	1,150	1,150	1,150	1,150	1,150	1,150	1,150	1,095	1,090	1,140
2549	1,247	1,264	1,270	1,286	1,340	1,399	1,688	1,741	1,837	1,961	2,044	2,010	1,591
2550	2,023	2,040	2,040	2,040	2,115	2,130	2,130	2,248					2,096

## ราคาขายส่งปลายข้าวเหนียว A-1 ตลาดกรุงเทพมหานคร

หน่วย : บาท/100 กก.

ปี	มค.	กพ.	มีค.	เมย.	พค.	มิย.	กค.	สค.	กย.	ตค.	พย.	ธค.	เฉลี่ย
2539	739	718	707	725	728	704	709	746	785	706	712	763	729
2540	842	846	858	852	855	859	924	958	1,018	1,018	1,052	1,007	924
2541	1,148	987	882	912	909	895	873	875	881	868	793	777	900
2542	800	771	746	754	759	754	745	758	824	674	634	595	735
2543	567	563	520	530	549	556	565	558	547	556	564	609	557
2544	731	870	869	891	926	966	952	843	817	790	680	709	837
2545	756	774	810	807	814	795	812	822	831	844	808	853	811
2546	857	858	845	845	845	817	821	863	904	846	848	865	851
2547	882	867	865	885	885	885	885	886	905	858	833	835	873
2548	844	845	865	915	868	865	865	875	875	875	875	905	873
2549	912	983	1,072	1,143	1,145	1,204	1,311	1,384	1,532	1,662	1,704	1,661	1,309
2550	1,640	1,640	1,629	1,590	1,590	1,590	1,557	1,585					1,603

สำนักส่งเสริมการค้าสินค้าเกษตร



## ราคาขายส่งข้าวสารหอมมะลิ 100% ชั้น 2 ในตลาดกรุงเทพมหานคร

PX007-3

หน่วย : บาท/100 กก.

ปี	มค.	กพ.	มีค.	เมษ.	พค.	มิย.	กค.	สค.	กย.	ตค.	พย.	ธค.	เฉลี่ย
2539	1,038	1,079	1,086	1,074	1,056	1,085	1,108	1,197	1,410	1,042	1,405	1,420	1,167
2540	1,484	1,580	1,754	1,720	1,788	1,891	2,101	2,156	2,080	1,910	1,758	1,936	1,847
2541	2,564	2,386	2,156	2,068	2,088	2,033	1,896	1,810	1,698	1,518	1,422	1,430	1,922
2542	1,454	1,423	1,378	1,348	1,378	1,370	1,476	1,563	1,908	1,850	1,721	1,530	1,533
2543	1,520	1,531	1,543	1,563	1,727	1,840	2,028	2,015	1,983	1,970	1,910	1,887	1,793
2544	1,443	1,345	1,306	1,297	1,227	1,145	1,117	996	952	1,032	1,088	1,031	1,165
2545	1,021	1,053	1,044	1,050	1,105	1,219	1,309	1,311	1,345	1,275	1,278	1,252	1,189
2546	1,359	1,440	1,686	1,811	1,837	1,862	1,855	1,972	2,074	1,888	1,865	1,675	1,777
2547	1,856	1,766	1,760	1,743	1,681	1,606	1,477	1,454	1,379	1,427	1,510	1,510	1,597
2548	1,512	1,540	1,540	1,540	1,523	1,471	1,460	1,502	1,501	1,500	1,468	1,465	1,502
2549	1,465	1,538	1,590	1,590	1,618	1,668	1,809	1,825	1,816	1,804	1,621	1,670	1,668
2550	1,782	1,790	1,790	1,780	1,746	1,747	1,750	1,750					1,767

## ราคาขายส่งปลายข้าวสารหอมมะลิในตลาดกรุงเทพมหานคร

หน่วย : บาท/100 กก.

ปี	มค.	กพ.	มีค.	เมษ.	พค.	มิย.	กค.	สค.	กย.	ตค.	พย.	ธค.	เฉลี่ย
2539	613	586	602	570	589	583	552	506	547	513	502	480	554
2540	518	564	591	591	608	610	645	661	694	677	668	809	636
2541	886	821	768	782	802	823	832	892	945	914	788	800	838
2542	826	822	825	824	827	824	839	812	825	812	712	616	797
2543	601	603	605	611	585	569	591	610	598	622	579	569	595
2544	572	582	624	651	692	757	781	810	802	805	712	685	706
2545	722	704	682	680	671	672	680	697	713	712	697	670	692
2546	636	650	628	605	614	639	642	673	705	704	678	728	659
2547	828	953	1,001	1,037	1,067	995	950	963	850	833	894	887	938
2548	913	909	881	875	868	846	850	907	899	898	869	823	878
2549	800	833	839	828	813	848	869	870	886	866	834	856	845
2550	895	930	925	958	955	993	996	1,008					958

สำนักส่งเสริมการค้าสินค้าเกษตร

## ราคาขายส่งข้าวหอมปทุมธานี ตลาดกรุงเทพมหานคร

PX009

หน่วย : บาท/100 กก.

ปี	มค.	กพ.	มีค.	เมษ.	พค.	มิย.	กค.	สค.	กย.	ตค.	พย.	ธค.	เฉลี่ย
2547	-	-	-	-	1,111	990	971	1,000	1,162	1,117	1,150	1,150	1,081
2548	1,150	1,150	1,150	1,150	1,150	1,150	1,150	1,180	1,190	1,190	1,190	1,190	1,166
2549	1,209	1,234	1,290	1,290	1,290	1,388	1,481	1,490	1,490	1,487	1,351	1,290	1,358
2550	1,373	1,390	1,368	1,290	1,284	1,280	1,280	1,186					1,306

## ราคาขายส่งปลายข้าวหอมปทุมธานี ตลาดกรุงเทพมหานคร

หน่วย : บาท/100 กก.

ปี	มค.	กพ.	มีค.	เมษ.	พค.	มิย.	กค.	สค.	กย.	ตค.	พย.	ธค.	เฉลี่ย
2547	-	-	-	-	901	880	821	840	806	798	844	862	844
2548	882	893	851	845	843	823	820	847	848	848	836	815	846
2549	789	800	817	811	792	809	818	818	826	825	782	793	807
2550	844	891	918	898	886	909	915	928					899

## ราคาข้าวเปลือกหอมปทุมธานี ที่โรงสีรับซื้อในส่วนภูมิภาค

หน่วย : บาท/ตัน

ปี	มค.	กพ.	มีค.	เมษ.	พค.	มิย.	กค.	สค.	กย.	ตค.	พย.	ธค.	เฉลี่ย
2547	-	-	-	-	-	-	-	-	5,810	5,968	6,220	6,221	6,055
2548	6,417	6,541	6,485	6,500	6,500	6,547	6,550	6,600	6,600	6,626	6,700	6,700	6,564
2549	6,700	6,880	6,800	6,750	6,750	6,780	6,845	7,159	7,050	6,686	6,532	6,521	6,788
2550	7,026	7,400	7,386	7,011	6,617	6,624	6,600	6,600					6,908

สำนักส่งเสริมการค้าสินค้าเกษตร

## สรุปปริมาณการส่งข้าวออกไปต่างประเทศรายเดือน

หน่วย : ปริมาณ/เมตริกตัน  
มูลค่า/ล้านบาท

เดือน	2535	2536	2537	2538	2539	2540	2541	2542	2543	2544	2545	2546	2547	2548	2549	2550
มค.	493,725	355,158	477,430	683,322	562,889	377,949	684,258	561,509	453,860	542,617	683,545	580,091	550,232	764,497	579,501	622,943
กพ.	361,739	247,666	416,838	638,035	430,992	287,899	564,678	435,160	531,032	468,532	531,389	544,549	704,296	588,663	585,601	591,362
มีค.	473,847	364,318	393,646	580,866	492,731	374,825	591,276	466,123	495,392	376,301	571,122	482,455	821,005	591,762	626,015	743,386
<b>ไตรมาสแรก</b>	<b>1,329,311</b>	<b>967,142</b>	<b>1,287,914</b>	<b>1,902,223</b>	<b>1,486,612</b>	<b>1,040,673</b>	<b>1,840,212</b>	<b>1,462,792</b>	<b>1,480,284</b>	<b>1,387,450</b>	<b>1,786,056</b>	<b>1,607,095</b>	<b>2,075,533</b>	<b>1,944,922</b>	<b>1,791,117</b>	<b>1,957,691</b>
เมย.	501,622	349,076	309,502	374,147	417,077	418,520	547,554	379,246	403,915	547,252	483,273	556,881	800,361	588,838	599,232	703,758
พค.	372,490	426,268	286,035	526,393	518,318	396,191	427,058	473,077	557,074	634,543	646,631	586,875	831,376	597,570	665,334	683,554
มย.	505,072	409,752	270,873	533,577	425,083	473,177	495,114	537,306	396,904	611,925	498,500	532,499	946,430	588,818	659,296	729,510
<b>ไตรมาสที่ 2</b>	<b>1,379,184</b>	<b>1,185,096</b>	<b>866,410</b>	<b>1,434,117</b>	<b>1,360,478</b>	<b>1,287,888</b>	<b>1,469,726</b>	<b>1,389,629</b>	<b>1,357,893</b>	<b>1,793,720</b>	<b>1,628,404</b>	<b>1,676,255</b>	<b>2,578,167</b>	<b>1,775,226</b>	<b>1,923,862</b>	<b>2,116,822</b>
กค.	456,637	532,645	271,935	405,274	415,273	425,167	529,767	615,205	544,933	523,064	533,432	684,057	1,003,889	561,690	553,948	624,702
สค.	304,923	459,738	348,856	376,875	413,516	412,798	525,671	632,679	493,681	699,300	574,400	699,916	738,805	628,221	525,788	623,930
กย.	308,614	297,151	390,331	435,860	312,445	462,548	416,133	623,196	521,024	722,541	565,366	633,782	879,905	560,741	624,922	
<b>ไตรมาสที่ 3</b>	<b>1,070,174</b>	<b>1,289,534</b>	<b>1,011,122</b>	<b>1,218,009</b>	<b>1,141,234</b>	<b>1,300,513</b>	<b>1,471,571</b>	<b>1,871,080</b>	<b>1,559,638</b>	<b>1,944,905</b>	<b>1,673,198</b>	<b>2,017,755</b>	<b>2,622,599</b>	<b>1,750,652</b>	<b>1,704,658</b>	<b>1,248,632</b>
ตค.	310,211	429,540	422,637	337,186	352,704	465,190	461,287	564,073	697,394	813,038	908,034	716,841	1,089,458	600,084	697,756	
พย.	332,374	415,229	517,985	425,557	429,231	435,278	526,719	658,781	727,417	805,751	682,724	727,684	964,682	592,664	661,410	
ธค.	385,320	518,128	651,224	622,232	480,125	742,667	639,340	767,664	776,768	800,503	567,222	851,784	809,786	640,798	636,716	
<b>ไตรมาสที่ 4</b>	<b>1,027,905</b>	<b>1,362,897</b>	<b>1,591,846</b>	<b>1,384,975</b>	<b>1,262,060</b>	<b>1,643,135</b>	<b>1,627,346</b>	<b>1,990,518</b>	<b>2,201,579</b>	<b>2,419,292</b>	<b>2,157,980</b>	<b>2,296,309</b>	<b>2,863,926</b>	<b>1,833,546</b>	<b>1,995,882</b>	
<b>ปริมาณรวม</b>	<b>4,806,574</b>	<b>4,804,669</b>	<b>4,757,292</b>	<b>5,939,324</b>	<b>5,250,384</b>	<b>5,272,209</b>	<b>6,408,855</b>	<b>6,714,019</b>	<b>6,599,394</b>	<b>7,545,367</b>	<b>7,245,638</b>	<b>7,597,414</b>	<b>10,140,225</b>	<b>7,304,346</b>	<b>7,415,519</b>	<b>5,323,145</b>
<b>มูลค่ารวม</b>	<b>36,214</b>	<b>32,946</b>	<b>38,201</b>	<b>46,792</b>	<b>48,783</b>	<b>60,619</b>	<b>85,394</b>	<b>72,324</b>	<b>68,102</b>	<b>69,261</b>	<b>67,193</b>	<b>76,368</b>	<b>110,376</b>	<b>90,874</b>	<b>97,226</b>	<b>69,238</b>

ที่มา : สภาหอการค้าแห่งประเทศไทย (ตั้งแต่ปี 2541 - ปัจจุบันเป็นข้อมูลจากกรมการค้าต่างประเทศ)

กรมการค้าภายใน

1. ผลผลิตและความต้องการใช้ (ล้านตันหัวมันสด)	2546/47	2547/48	2548/49	ปี 2549/50*	
ผลผลิตของไทย	21.44	16.94	22.58	25.39	
พื้นที่เพาะปลูก (ล้านไร่)	6.61	6.16	6.69	7.13	
2. ต้นทุนการผลิตหัวมันสด (บาท/กก.)	0.88	0.92	0.84	0.85	
3. ราคา (บาท/กก.)				ก.ก	ส.ค.
หัวมันสดคณะกรรมการขายได้	0.80	1.33	1.29	1.52	1.72
หัวมันสดเชื่อแป้ง 25% จ.นครราชสีมา	1.06	1.50	1.29	1.69	1.74
มันเส้น FOB (US\$/ตัน)	87.50	112.25	112.46	140	145
แป้งมัน FOB (US\$/ตัน)	181.66	232.50	245.00	327.5	327.5
4. การส่งออก (ล้านตันผลิตภัณฑ์)	ปี 47	ปี 48	ปี 49	ปี 50	
- มันเส้น	2.81	2.77	3.82	3.72	
- มันอัดเม็ด	2.21	0.26	0.39	0.20	
- แป้งมัน	1.61	1.60	2.31	2.66	

5. นโยบายและมาตรการ ปี 2548/49

คณะกรรมการ คชก. มีมติเมื่อวันที่ 7 ธันวาคม 2548 4 พฤษภาคม และ 19 มิถุนายน 2549 เห็นชอบให้รับจำหน่ายหัวมันสดจากเกษตรกรรายละไม่เกิน 500 ตัน หรือเป็นวงเงินไม่เกินรายละ 750,000 บาท ปริมาณหัวมันสด 5 ล้านตัน เพื่อแปรสภาพเป็นมันเส้นและแป้งมัน ระยะเวลาจำหน่ายเดือนธันวาคม 2548 – พฤษภาคม 2549 โดยราคารับจำหน่ายหัวมันสด เชื่อแป้ง 25% ณ จุดรับจำหน่ายเดือนธันวาคม 2548 กก.ละ 1.30 บาทและเดือนมกราคม – พฤษภาคม 2549 กก.ละ 1.50 บาท ทั้งนี้ ให้เริ่มดำเนินการเมื่อราคาหัวมันสดต่ำกว่าหรือมีแนวโน้มว่าจะต่ำกว่าราคาที่กำหนดให้รับจำหน่าย

- ผลดำเนินการ อคส. เปิดรับจำหน่าย ณ ลานมัน รวม 124 จุด ใน 20 จังหวัด มีเกษตรกรมาจำหน่าย 26,750 ราย หัวมันสด 777,879 ตัน แปรสภาพเป็นมันเส้น 326,840 ตัน (ไถ่ถอน 5,420 ตันและขายคืน 17 ตัน ตัดน้ำหนัก 221 ตัน) จำหน่ายทั้งหมดแล้วเมื่อวันที่ 5 มิถุนายน 2549 ผู้ซื้อรับมอบแล้ว 271,968 ตันและ คค. ดำเนินการระบายส่วนที่ผู้ซื้อไม่รับมอบ จำนวน 49,005 ตันแล้ว เมื่อวันที่ 12 มิถุนายน 2550 และ รัฐมนตรีว่าการกระทรวงพาณิชย์อนุมัติเมื่อวันที่ 21 มิถุนายน 2550

6. นโยบายและมาตรการ ปี 2549/50

คณะกรรมการนโยบายและมาตรการช่วยเหลือเกษตรกร (คชก.) ได้มีมติเมื่อวันที่ 2 พฤศจิกายน 2549 เห็นชอบมาตรการแทรกแซงตลาดมันสำปะหลัง ปี 2549/50 ด้วยการรับจำหน่ายหัวมันสำปะหลังสดจากเกษตรกร ปริมาณการรับจำหน่ายหัวมันสำปะหลังสดรวม 7.5 ล้านตัน เพื่อแปรรูปเป็นมันเส้นและแป้งมันสำปะหลัง ระยะเวลาจำหน่าย เดือนพฤศจิกายน 2549 – เมษายน 2550 กำหนดราคารับจำหน่ายมันสำปะหลังสด เชื่อแป้ง 25% ณ จุดรับจำหน่ายเป็นขั้นบันไดเดือนพฤศจิกายน 2549 กก.ละ 1.25 บาท เพิ่มขึ้นเดือนละ 0.05 บาท เป็น กก.ละ 1.50 บาทในเดือนเมษายน 2550

การดำเนินการ เปิดจุดรับจำหน่ายแล้ว 180 ราย โดยเป็น ลานมัน 166 รายใน 22 จังหวัดและโรงแปง 14 โรง ใน 7 จังหวัด เกษตรกรนำผลผลิตมาจำหน่ายรวม 1,141,265 ตัน แปรสภาพเป็นมันเส้น 286,131.503 ตัน แป้งมัน 104,631.324 ตัน

	หัวมันสด (30 ต.ค.50)	มันเส้น (ตัน)	แป้งมัน (ตัน)
1. ผลการรับจำหน่าย	1,141,265	286,131.503	104,631.324
2. ไล่ออน		2,885.673	5,045.918
3. คงเหลือก่อนจำหน่าย		283,245.830	99,585.406
4. จำหน่าย ครั้งที่ 1 12 มิ.ย.50		96,138.409	51,976.357
5. จำหน่าย ครั้งที่ 2 12 ก.ค.50		122,351.081	17,381.329
6. จำหน่าย ครั้งที่ 3 30 ต.ค.50		64,756.340	30,227.721

## 7. สถานการณ์ ปี 2549/50

### 7.1 ในประเทศ

ผลผลิตปี 2549/50 ในเดือนสิงหาคม 2550 ใกล้เคียงที่สุดฤดูกาลผลิตปี 2549/50 เป็นผลให้ปริมาณผลผลิตออกสู่ตลาดน้อย เกษตรกรเริ่มเพาะปลูกมันฤดูใหม่แล้ว โดยคาดว่าผลผลิตจะออกสู่ตลาดในช่วงเดือนตุลาคม 2550 โดยทำให้ราคาซื้อขายหัวมันสดขยับสูงขึ้นจากเดือนก่อน(กค.50) กก.ละ 0.20 บาท มีผลจากการที่ผู้ประกอบการมีความต้องการวัตถุดิบเพื่อใช้ในการผลิตมาก เนื่องจากการส่งออกขยายตัวสูง และมีการใช้มันเส้นในการผสมอาหารเลี้ยงสัตว์มากขึ้น โดยราคาซื้อขาย ณ โรงแปง (เชื้อแป้ง 25%) จังหวัดนครราชสีมา ราคาส่งเฉลี่ย กก.ละ 1.75 บาทและ ณ ลานมัน (ชนิดกละ)เฉลี่ย กก.ละ 1.72 บาท

สำหรับในเดือนกันยายน 2550 ราคาส่งหัวมันสดในเดือนที่ผ่านมา ทุ่งใจเกษตรกรเริ่มขุดผลผลิตหัวมันสดฤดูใหม่ออกจำหน่าย(หัวมันสดอ่อน) แต่หัวมันสดดังกล่าวยังไม่ถึงระยะเวลาขุดประกอบกับผลผลิตปี 49/50 ใกล้เคียงที่สุดฤดูกาลผลิตแล้ว จึงส่งผลให้ราคาส่งมีแนวโน้มสูงขึ้น มีผลจากการใช้มันเส้นในการผสมอาหารสัตว์มากขึ้น อีกทั้งจากการส่งออกมีการขยายตัวอย่างต่อเนื่อง โดยมันเส้นไปจีน และแป้งมันไปอินโดนีเซียยังคงมีปริมาณการสั่งซื้ออย่างต่อเนื่อง โดยเฉพาะมันอัดเม็ดมีการสั่งซื้อจาก EU อีกจำนวนมาก อีกทั้งมีการใช้มันเส้นในการผสมอาหารเลี้ยงสัตว์มากขึ้น

### 7.2 ต่างประเทศ

การส่งออกในช่วง ม.ค.-ก.ค.50 ว่ามีการส่งออกมันเส้น 2,280,428 ตัน มูลค่าประมาณ 9,244 ล้านบาท เพิ่มจากช่วงเดียวกันของปี 2549 ร้อยละ 2.95 มันอัดเม็ด 919.093ตันมูลค่าประมาณ 3,400 ล้านบาท เพิ่มจากช่วงเดียวกันของปี 2549 เกือบห้าเท่าตัว แป้งมัน 1,167,328 ตัน มูลค่าประมาณ 12,620 ล้านบาท ลดลงจากช่วงเดียวกันของปี 2549 ร้อยละ 4.25 โดยการส่งออกในเดือนกรกฎาคม 2550 ลดลงมีผลจากความผันผวนของอัตราแลกเปลี่ยน และภาพเศรษฐกิจโดยรวมของโลก

สำนักส่งเสริมการค้าสินค้าเกษตร

กันยายน 2550

Agr 24, หน้า 1 F : ราชอาณาจักรไทย

Agl\_24 มีหน่วยเป็นตัน/ไร่ F : ภาคใต้

	ต.ค.	พ.ย.	ธ.ค.	ม.ค.	ก.พ.	มี.ค.	เม.ย.	พ.ค.	มิ.ย.	ก.ค.	ส.ค.	ก.ย.	เฉลี่ย
<b>1. ราคาหัวมันสดเกษตรกรขายได้ : สำนักงานเศรษฐกิจการเกษตร</b>													
2543/44	0.56	0.64	0.67	0.67	0.66	0.68	0.69	0.83	0.99	1.06	1.03	0.93	0.69
2544/45	0.93	0.99	0.99	1.03	1.05	1.11	1.16	1.12	1.06	1.02	1.04	0.98	1.05
2545/46	0.91	0.94	0.97	0.93	0.94	0.93	0.93	0.92	0.91	0.88	0.82	0.81	0.93
2546/47	0.77	0.79	0.82	0.82	0.76	0.74	0.80	0.83	0.98	1.00	1.06	1.09	0.80
2547/48	1.04	1.10	1.20	1.30	1.39	1.48	1.47	1.40	1.30	1.30	1.40	1.30	1.33
2548/49	1.21	1.27	1.40	1.37	1.38	1.36	1.30	0.99	0.99	0.96	0.94	0.94	1.29
2549/50	0.87	1.00	1.13	1.12	1.16	1.23	1.21	1.25	1.35	1.52	1.72		1.23
<b>2. ราคาหัวมันสดเชื้อแป้ง 25% जनครราชสีมา</b>													
2543/44	0.72	0.74	0.83	0.83	0.82	0.84	0.88	1.03	1.14	1.30	1.30	1.24	0.97
2544/45	1.16	1.18	1.18	1.16	1.17	1.27	1.33	1.31	1.32	1.26	1.16	1.14	1.22
2545/46	1.06	1.06	1.16	1.02	1.05	0.98	1.02	1.00	0.97	0.96	0.96	0.93	1.01
2546/47	0.91	0.95	1.02	0.99	0.95	0.96	1.04	1.13	1.18	1.21	1.21	1.17	1.06
2547/48	1.12	1.20	1.29	1.49	1.53	1.59	1.65	1.68	1.68	1.65	1.54	1.52	1.50
2548/49	1.45	1.46	1.52	1.43	1.41	1.32	1.27	1.18	1.17	1.12	1.06	1.06	1.29
2549/50	1.06	1.15	1.18	1.18	1.21	1.28	1.33	1.47	1.59	1.69	1.74		1.35
<b>3. ราคาส่งออก เอฟ.โอ.บี.มันเส้น</b>													
2543/44	-	-	-	-	-	-	-	-	-	-	-	-	-
2544/45	-	-	-	-	-	2.98	3.03	3.03	3.06	3.04	3.11	3.07	3.05
2545/46	2.96	2.93	2.89	2.81	2.82	2.85	2.90	2.90	2.82	2.83	2.82	2.82	2.86
2546/47	2.81	2.90	2.96	2.84	2.72	2.63	2.90	3.11	3.33	3.54	3.80	3.80	3.11
2547/48	3.29	3.29	3.40	3.76	4.00	4.36	4.46	4.51	4.73	4.83	4.76	4.73	4.18
2548/49	4.56	4.35	4.21	4.02	4.04	3.75	3.86	3.95	4.35	4.37	4.25	4.25	4.16
2549/50	4.22	3.94	4.20	3.96	3.97	3.96	3.93	4.28	4.39	4.63	4.94		4.22
<b>4. ราคาส่งออก เอฟ.โอ.บี.แป้งมัน</b>													
2543/44	6.44	6.53	6.65	6.66	6.58	7.32	7.74	8.06	8.34	8.51	8.15	7.75	7.39
2544/45	7.75	7.80	7.62	7.83	7.96	8.42	8.76	8.53	8.03	7.52	7.71	7.46	7.95
2545/46	7.47	7.55	7.55	7.67	7.79	7.77	7.66	7.29	7.06	6.87	6.87	6.64	7.35
2546/47	6.52	6.65	7.11	6.91	6.61	6.89	7.16	7.68	7.82	7.84	7.95	7.95	7.26
2547/48	7.93	7.83	7.88	8.88	9.42	10.44	11.21	11.10	11.40	11.21	9.64	9.51	9.70
2548/49	9.47	9.19	9.30	8.97	9.01	8.32	8.49	8.32	8.39	8.23	7.77	7.73	8.60
2549/50	7.89	8.45	8.55	8.94	8.97	8.36	9.00	10.13	10.74	10.97	11.13		9.38

ที่มา : สำนักงานเศรษฐกิจการเกษตร , กรมการค้าภายใน , สมาคมการค้ามันสำปะหลังไทย

**ปริมาณการส่งออกมันสำปะหลัง**

หน่วย : ตัน

	ต.ค.	พ.ย.	ธ.ค.	ม.ค.	ก.พ.	มี.ค.	เม.ย.	พ.ค.	มิ.ย.	ก.ค.	ส.ค.	ก.ย.	รวม
<b>1. ปริมาณการส่งออกมันเส้น</b>													
2543/44	9,310	39,52	89	19,958	101,59	26,284	60,174	85,586	48,234	301,956	256,264	107,223	915,220
2544/45	36,866	10,080	70,804	108,895	167,816	70,205	163,913	153,604	52,746	139,801	154,008	168,695	1,297,434
2545/46	12,000	54,835	122,515	124,015	312,651	75,228	376,459	126,398	105,678	87,865	172,496	37,904	1,608,042
2546/47	46,915	92,409	258,108	328,407	171,706	157,904	226,123	211,811	427,336	221,686	278,619	202,177	2,623,202
2547/48	115,748	219,937	244,532	156,113	197,141	313,386	214,612	336,599	180,921	282,829	217,839	147,369	2,627,027
2548/49	136,728	273,082	316,322	294,264	407,051	283,804	171,660	258,455	313,228	486,538	258,133	306,519	3,505,784
2549/50	342,132	322,559	376,015	618,400	471,790	264,246	191,913	276,728	266,874	190,478			3,321,134
<b>2. ปริมาณการส่งออกแป้งมันดิบ</b>													
2543/44	91,317	102,577	100,613	91,048	96,617	78,061	62,317	64,637	58,491	48,049	75,586	71,348	940,661
2544/45	78,258	68,603	69,980	72,530	81,931	73,639	61,605	50,938	44,423	58,701	71,978	76,532	809,118
2545/46	88,302	93,664	75,146	106,524	108,849	104,626	97,088	71,693	70,054	66,297	71,929	90,960	1,045,132
2546/47	107,470	93,318	95,245	105,007	98,104	104,317	86,566	98,526	95,259	78,603	78,950	86,183	1,127,547
2547/48	102,786	91,678	88,689	66,634	70,098	87,556	74,581	66,437	72,005	62,656	75,018	121,694	979,833
2548/49	121,710	109,907	88,681	119,783	130,847	133,447	116,149	115,639	126,303	119,528	158,416	136,690	1,477,100
2549/50	175,912	183,936	155,158	144,803	148,018	165,281	150,681	112,611	94,718	80,061			1,411,179
<b>3. ปริมาณการส่งออกแป้งมันแปรรูป</b>													
2543/44	29,927	37,463	26,171	33,571	25,865	43,475	27,487	40,771	33,108	33,168	36,409	35,262	402,678
2544/45	35,759	42,813	34,041	38,408	29,786	40,559	41,079	44,292	36,904	39,512	32,680	37,523	453,356
2545/46	38,217	41,732	37,744	42,820	38,708	48,157	52,384	49,493	37,609	41,982	36,915	46,012	511,773
2546/47	42,095	42,209	47,131	45,083	51,189	53,509	61,390	53,635	55,170	47,928	53,435	58,410	611,184
2547/48	60,540	53,245	59,571	51,801	42,143	53,474	60,525	63,277	46,155	46,330	42,275	47,732	627,068
2548/49	45,758	50,978	46,046	45,621	48,813	65,884	45,164	61,049	43,391	49,570	47,470	52,430	602,174
2549/50	56,268	66,497	59,760	33,981	33,802	40,365	34,101	48,120	45,854	34,932			453,680

ที่มา : กรมศุลกากร

## ราคาหัวมันสดเชื้อแป้ง 25% ณ โรงงานแป้งมันสำปะหลัง ปี 2544 - 2550

ปีการผลิต	ม.ค.	ก.พ.	มี.ค.	เม.ย.	พ.ค.	มิ.ย.	ก.ค.	ส.ค.	ก.ย.	ต.ค.	พ.ย.	ธ.ค.	เฉลี่ย
<b>1. จังหวัดนครราชสีมา</b>													
ปี 2541	1.24	1.58	1.94	2.28	2.15	2.15	2.20	1.80	1.46	1.28	1.35	1.10	1.71
ปี 2542	0.98	1.04	1.07	1.07	1.00	0.91	0.89	0.80	0.77	0.78	0.85	0.90	0.92
ปี 2543	0.82	0.79	0.79	0.83	0.83	0.80	0.84	0.79	0.73	0.72	0.74	0.83	0.79
ปี 2544	0.83	0.82	0.84	0.88	1.03	1.14	1.30	1.30	1.24	1.16	1.18	1.18	1.08
ปี 2545	1.16	1.17	1.27	1.33	1.31	1.32	1.26	1.16	1.14	1.06	1.06	1.16	1.20
ปี 2546	1.07	1.05	0.98	1.02	1.00	0.97	0.96	0.96	0.93	0.91	0.95	1.02	0.99
ปี 2547	0.99	0.95	0.96	1.04	1.13	1.18	1.21	1.21	1.17	1.12	1.20	1.29	1.12
ปี 2548	1.49	1.53	1.59	1.65	1.68	1.68	1.65	1.54	1.52	1.45	1.46	1.52	1.56
ปี 2549	1.43	1.41	1.32	1.27	1.18	1.17	1.12	1.06	1.06	1.06	1.15	1.18	1.20
ปี 2550	1.18	1.21	1.28	1.33	1.47	1.59	1.69	1.74					1.44
<b>2. จังหวัดกาฬสินธุ์</b>													
ปี 2541	1.26	1.37	1.66	1.70	1.83	1.90	1.88	1.64	1.38	1.22	1.24	1.18	1.52
ปี 2542	0.94	0.98	0.99	1.03	0.98	0.84	0.79	0.73	0.57	0.62	0.74	0.88	0.84
ปี 2543	0.89	0.83	0.79	0.80	0.75	0.72	0.69	0.65	0.62	0.61	0.65	-	0.73
ปี 2544	0.70	0.74	0.76	0.80	0.92	1.05	1.18	1.02	1.05	1.08	1.08	1.13	0.96
ปี 2545	1.15	1.19	1.24	1.25	1.25	1.23	1.14	1.04	0.92	0.94	1.02	1.07	1.12
ปี 2546	1.07	1.07	1.05	1.05	1.00	0.96	0.89	0.86	0.82	0.80	0.86	0.99	0.95
ปี 2547	0.96	0.86	0.86	0.90	0.94	1.11	1.05	1.05	1.07	1.13	1.16	1.17	1.02
ปี 2548	1.27	1.40	1.56	1.63	1.67	1.64	1.47	1.23	1.23	1.25	1.28	1.28	1.41
ปี 2549	1.48	1.48	1.44	1.25	1.16	1.08	1.03	0.95	0.89	0.91	1.08	1.23	1.17
ปี 2550	1.22	1.24	1.27	1.31	1.38	1.48	1.73	1.78					1.43
<b>3. จังหวัดชลบุรี</b>													
ปี 2541	1.22	1.42	1.60	1.77	1.75	-	-	1.42	1.25	1.02	1.08	0.93	1.35
ปี 2542	0.98	0.96	1.04	1.03	0.98	0.82	0.71	0.68	0.69	0.69	0.71	0.76	0.84
ปี 2543	0.71	0.66	0.65	0.70	0.71	0.71	0.72	0.72	0.69	0.65	0.66	0.72	0.69
ปี 2544	0.76	0.80	0.81	0.85	0.94	1.06	1.23	1.16	1.10	1.10	1.15	1.16	1.01
ปี 2545	1.13	1.14	1.14	1.23	1.22	1.14	1.00	1.00	1.02	1.00	0.98	1.04	1.09
ปี 2546	1.06	1.02	0.95	0.91	0.89	0.95	0.86	0.87	0.91	0.87	0.87	0.95	0.92
ปี 2547	0.92	0.83	0.86	0.99	1.05	1.12	1.14	1.20	1.23	1.18	1.20	1.30	1.09
ปี 2548	1.37	1.49	1.63	1.72	1.57	1.56	1.53	1.51	1.43	1.35	1.44	1.53	1.51
ปี 2549	1.46	1.37	1.34	1.26	1.19	1.19	1.16	1.06	1.04	1.05	1.24	1.26	1.22
ปี 2550	1.32	1.30	1.33	1.40	1.50	1.67	1.74	1.74					1.50
<b>4. เฉลี่ย 3 จังหวัด</b>													
ปี 2541	1.24	1.46	1.73	1.92	1.91	2.03	2.04	1.62	1.36	1.17	1.22	1.07	1.56
ปี 2542	0.97	0.99	1.03	1.04	0.99	0.86	0.80	0.74	0.68	0.70	0.77	0.85	0.87
ปี 2543	0.81	0.76	0.74	0.78	0.76	0.74	0.75	0.72	0.68	0.66	0.68	0.78	0.74
ปี 2544	0.76	0.79	0.80	0.84	0.96	1.08	1.24	1.16	1.13	1.11	1.14	1.16	1.01
ปี 2545	1.15	1.17	1.22	1.27	1.26	1.23	1.13	1.07	1.03	1.00	1.02	1.09	1.14
ปี 2546	1.07	1.05	0.99	0.99	0.96	0.93	0.90	0.90	0.89	0.86	0.89	0.99	0.95
ปี 2547	0.96	0.88	0.89	0.98	1.04	1.14	1.13	1.15	1.16	1.14	1.19	1.25	1.08
ปี 2548	1.38	1.47	1.59	1.67	1.64	1.63	1.55	1.43	1.39	1.35	1.39	1.44	1.49
ปี 2549	1.46	1.42	1.37	1.26	1.18	1.15	1.10	1.02	1.00	1.01	1.16	1.22	1.19
ปี 2550	1.24	1.25	1.29	1.35	1.45	1.58	1.72	1.75					1.45

## ยางพารา

1. ผลผลิตและความต้องการใช้		ปี 2546	ปี 2547	ปี 2548	ปี 2549	ปี 2550
		(ประมาณการ)				
ผลผลิตโลก	(ล้านตัน)	7.97	8.63	8.70	8.76	8.80
การใช้ของโลก	(ล้านตัน)	7.96	8.34	8.78	8.73	8.78
ผลผลิตไทย	(ล้านตัน)	2.85	2.98	2.95	3.03	3.10
การใช้ภายในประเทศ	(ล้านตัน)	0.30	0.32	0.34	0.35	0.36
ปริมาณส่งออก	(ล้านตัน)	3.11	3.02	2.95	3.06	1.62 ม.ก.-ก.ก.
มูลค่าส่งออก	(ล้านบาท)	115,827	137,604	148,868	205,374	105,209
ที่มา : IRSG , สำนักงานเศรษฐกิจการเกษตร, กรมศุลกากร						
2. ต้นทุน (บาท/กก.)		27.93	31.80	34.14	38.55	38.55
3. ราคา (บาท/กก.)		(ต.ก.50)				
ยางแผ่นดิบชั้น 3		37.63	44.61	52.19	68.18	63.64
(เกษตรกรขายได้)						
ยางแผ่นรมควันชั้น 3		43.26	51.51	60.34	80.03	72.34
(เอฟ . โอ . บี .ท่าเรือกรุงเทพฯ)						
ยางแผ่นรมควันชั้น 3		43.61	51.01	59.72	78.71	71.24
(ซื้อขายล่วงหน้า ตลาดสิงคโปร์)						

## 4. สภาพปัญหาและการแก้ไขปัญหา

4.1 ในช่วงที่ผ่านมา (ปี 2535 – ปี 2544) ได้เกิดปัญหาราคายางพาราตกต่ำ กระทรวงเกษตรฯ โดยองค์การสวนยาง (อศย.) ได้แทรกแซงตลาดอย่างต่อเนื่อง โดยใช้เงินกู้จากธนาคารกรุงไทยรวมประมาณ 21,000 ล้านบาท เพื่อใช้หมุนเวียนรับซื้อยาง และเกิดภาวะขาดทุนในการดำเนินการประมาณ 15,000 ล้านบาท

4.2 ได้มีการจัดตั้งบริษัทร่วมทุนยาง 3 ประเทศ (ไทย อินโดนีเซีย และมาเลเซีย) มีวัตถุประสงค์เพื่อรักษาเสถียรภาพราคายาง ซึ่งเป็นที่คาดว่าจะทำให้ราคายางเคลื่อนไหวอยู่ในเกณฑ์สูงอย่างยั่งยืน และประเทศผู้ผลิตมีอำนาจต่อรองและการจัดการด้านการตลาด ทั้งนี้ กรม.ได้มีมติ (28 เม.ย.46) เห็นชอบให้จัดสรรเงิน 100 ล้านเหรียญสหรัฐ หรือ 4,400 ล้านบาท ใช้งบลงทุนในบริษัทร่วมทุนฯ

4.3 กรม.ได้มีมติ (25 กค.49) เห็นชอบการแก้ไขปัญหายางพาราจังหวัดชายแดนภาคใต้ตามที่สำนักงานสภาพความมั่นคงแห่งชาติเสนอโดยขยายระยะเวลาโครงการตลาดกลางยางพาราเคลื่อนที่ระดับอำเภอใน 3 จังหวัดชายแดนภาคใต้ (ปัตตานี ยะลา และนราธิวาส) และให้ชะลอการขอดำเนินการจัดตั้งตลาดกลางยางพาราจังหวัดยะลาไว้ก่อน



## 5. สถานการณ์ปัจจุบัน

### 5.1 สถานการณ์ตลาดโลก

ผลผลิตยางธรรมชาติของโลกมีประมาณ 8.80 ล้านตัน เพิ่มขึ้นจากปี 2549 จำนวน 0.043 ล้านตัน หรือคิดเป็นร้อยละ 0.49 เนื่องจากการขยายพื้นที่ปลูกยางในเอเชีย ได้แก่ อินโดนีเซีย อินเดีย และเวียดนาม ส่วนการใช้ยางธรรมชาติของโลก ประมาณ 8.778 ล้านตัน เพิ่มขึ้นจากปีที่ผ่านมา 0.052 ล้านตัน หรือคิดเป็นร้อยละ 0.56 เนื่องจากความต้องการใช้ในอุตสาหกรรมยานยนต์ขยายตัวเพิ่มขึ้น

### 5.2 สถานการณ์ภายในประเทศ

ราคายางปรับตัวสูงขึ้นจากเดือนที่ผ่านมา สาเหตุมาจากปริมาณผลผลิตลดน้อยลงเนื่องจาก (1) ฝนตกหนักในแหล่งผลิตสำคัญภาคใต้ของไทย (2) ราคาน้ำมันในตลาดโลกเพิ่มสูงขึ้น (3) จีนและญี่ปุ่นเพิ่มปริมาณการสั่งซื้อ (4) ปริมาณและราคาซื้อขายในตลาดซื้อขายล่วงหน้าโตเกียวของญี่ปุ่นเพิ่มสูงขึ้นมาก

~~~~~

สำนักส่งเสริมการค้าสินค้าเกษตร  
กรมการค้าภายใน  
กันยายน 2550

## ราคายางพาราภายในประเทศและต่างประเทศ

ราคายาง (1) 25 กบ.50

หน่วย :บาท/กก.

| ปี                                                           | มค.   | กพ.   | มีค.  | เมย.  | พค.   | มิย.   | กค.   | สค.   | กย.   | ตค.   | พย.   | ธค.   | เฉลี่ย                                               |
|--------------------------------------------------------------|-------|-------|-------|-------|-------|--------|-------|-------|-------|-------|-------|-------|------------------------------------------------------|
| 1. ราคายางแผ่นดิบชั้น 3 ที่เกษตรกรขายได้                     |       |       |       |       |       |        |       |       |       |       |       |       | ที่มา : สำนักงานเศรษฐกิจการเกษตร                     |
| 2544                                                         | 21.75 | 21.74 | 20.72 | 22.01 | 23.82 | 24.34  | 22.60 | 21.30 | 19.46 | 19.11 | 18.53 | 15.93 | 20.94                                                |
| 2545                                                         | 20.15 | 22.58 | 23.60 | 23.32 | 24.25 | 29.90  | 28.82 | 30.15 | 32.35 | 30.00 | 29.97 | 30.16 | 27.10                                                |
| 2546                                                         | 32.43 | 34.82 | 38.60 | 36.52 | 35.23 | 36.92  | 35.59 | 36.94 | 38.37 | 43.45 | 42.94 | 39.76 | 37.63                                                |
| 2547                                                         | 41.41 | 41.85 | 44.57 | 45.94 | 47.63 | 49.72  | 46.06 | 44.54 | 44.68 | 45.53 | 43.44 | 39.94 | 44.61                                                |
| 2548                                                         | 39.14 | 41.99 | 43.50 | 44.68 | 46.52 | 52.22  | 59.75 | 58.21 | 61.47 | 61.93 | 56.30 | 60.57 | 52.19                                                |
| 2549                                                         | 65.28 | 69.79 | 71.96 | 73.50 | 81.22 | 93.45  | 82.76 | 69.98 | 55.71 | 57.12 | 47.98 | 49.47 | 68.19                                                |
| 2550                                                         | 63.06 | 72.22 | 68.17 | 71.41 | 73.07 | 70.80  | 61.96 | 63.63 |       |       |       |       | 68.04                                                |
| 2. ราคายางแผ่นดิบชั้น 3 ตลาดขนาดใหญ่                         |       |       |       |       |       |        |       |       |       |       |       |       | ที่มา : สถาบันวิจัยยาง                               |
| 2544                                                         | 23.53 | 23.48 | 22.37 | 24.11 | 25.54 | 27.15  | 23.92 | 22.75 | 24.41 | 21.04 | 21.24 | 22.10 | 23.47                                                |
| 2545                                                         | 21.79 | 23.96 | 25.63 | 25.95 | 26.90 | 34.52  | 30.83 | 32.35 | 34.08 | 31.90 | 32.04 | 31.57 | 29.29                                                |
| 2546                                                         | 37.83 | 37.30 | 41.17 | 40.89 | 38.40 | 41.21  | 39.17 | 39.28 | 41.93 | 48.32 | 45.44 | 43.02 | 41.16                                                |
| 2547                                                         | 42.93 | 44.06 | 47.25 | 49.09 | 50.53 | 52.10  | 47.40 | 46.28 | 46.35 | 47.32 | 44.89 | 42.94 | 46.76                                                |
| 2548                                                         | 42.94 | 42.68 | 45.71 | 48.01 | 47.77 | 58.17  | 66.76 | 62.91 | 69.89 | 70.12 | 60.00 | 66.36 | 56.78                                                |
| 2549                                                         | 68.90 | 73.47 | 75.20 | 67.98 | 88.89 | 97.58  | 84.92 | 73.17 | 68.73 | 60.54 | 51.02 | 54.99 | 72.12                                                |
| 2550                                                         | 67.50 | 75.04 | 72.24 | 75.33 | 76.87 | 72.43  | 63.67 | 69.38 |       |       |       |       | 71.56                                                |
| 3. ราคาส่งออกยางแผ่นรมควันชั้น 3 (เอฟ.โอ.บี) ท่าเรือกรุงเทพฯ |       |       |       |       |       |        |       |       |       |       |       |       | ที่มา : สถาบันวิจัยยาง/สง.กองทุนสงเคราะห์การทำสวนยาง |
| 2544                                                         | 26.15 | 25.91 | 25.39 | 26.07 | 26.90 | 27.69  | 27.39 | 26.15 | 24.42 | 23.80 | 23.10 | 21.08 | 25.34                                                |
| 2545                                                         | 24.20 | 27.06 | 29.06 | 29.28 | 29.78 | 37.46  | 34.86 | 35.83 | 38.42 | 36.45 | 36.20 | 36.10 | 32.89                                                |
| 2546                                                         | 36.25 | 39.35 | 41.13 | 40.70 | 41.48 | 43.30  | 41.50 | 43.45 | 43.70 | 45.60 | 53.08 | 49.55 | 43.26                                                |
| 2547                                                         | 48.15 | 49.68 | 52.35 | 52.82 | 54.10 | 55.88  | 52.60 | 51.70 | 51.17 | 52.48 | 50.30 | 46.83 | 51.51                                                |
| 2548                                                         | 45.92 | 47.53 | 50.42 | 52.29 | 53.61 | 58.73  | 72.20 | 66.72 | 70.15 | 70.19 | 67.30 | 69.01 | 60.34                                                |
| 2549                                                         | 74.09 | 82.05 | 81.16 | 82.27 | 93.47 | 104.25 | 96.73 | 83.65 | 68.98 | 69.81 | 60.83 | 63.01 | 80.03                                                |
| 2550                                                         | 75.04 | 82.44 | 72.24 | 81.74 | 82.05 | 78.47  | 70.49 | 72.34 |       |       |       |       | 76.85                                                |
| 4. ราคาส่งออกยางแผ่นรมควันชั้น 3 ตลาดมาเลเซีย (เอฟ.โอ.บี)    |       |       |       |       |       |        |       |       |       |       |       |       | ที่มา : สถาบันวิจัยยาง                               |
| 2542                                                         | 24.31 | 23.22 | 22.11 | 20.77 | 20.66 | 20.54  | 19.56 | 19.78 | 22.18 | 24.07 | 27.01 | 24.80 | 22.42                                                |
| 2543                                                         | 23.02 | 26.60 | 25.61 | 25.93 | 26.92 | 26.01  | 25.46 | 27.29 | 26.94 | 28.05 | 27.80 | 28.03 | 26.47                                                |
| 2544                                                         | 27.53 | 26.34 | 24.24 | 25.63 | 26.99 | 27.37  | 26.05 | 25.97 | 23.71 | 23.74 | 23.10 | 22.86 | 25.29                                                |
| 2545                                                         | 23.41 | 26.02 | 28.70 | 29.51 | 29.52 | 29.91  | 37.98 | 37.92 | 38.00 | 34.66 | 34.86 | 34.78 | 32.11                                                |
| 2546                                                         | 35.20 | -     | -     | -     | -     | -      | -     | -     | -     | -     | -     | -     | 35.20                                                |
| 5. ราคายางแผ่นรมควันชั้น 3 ตลาดสิงคโปร์ (เอฟ.โอ.บี)          |       |       |       |       |       |        |       |       |       |       |       |       | ที่มา : สถาบันวิจัยยาง                               |
| 2544                                                         | 26.12 | 25.67 | 25.07 | 26.55 | 27.27 | 28.56  | 27.86 | 25.70 | 25.04 | 23.27 | 23.10 | 23.20 | 25.62                                                |
| 2545                                                         | 23.40 | 26.71 | 27.87 | 28.28 | 28.84 | 32.32  | 33.29 | 38.06 | 36.93 | 36.16 | 36.20 | 36.22 | 32.02                                                |
| 2546                                                         | 38.81 | 41.31 | 45.02 | 40.29 | 39.78 | 40.24  | 40.09 | 43.30 | 44.40 | 50.65 | 50.27 | 49.20 | 43.61                                                |
| 2547                                                         | 48.36 | 50.38 | 52.56 | 53.69 | 53.52 | 54.81  | 51.28 | 51.26 | 50.93 | 52.20 | 46.59 | 46.52 | 51.01                                                |
| 2548                                                         | 45.91 | 48.67 | 50.08 | 51.36 | 52.48 | 57.98  | 70.96 | 66.72 | 68.58 | 69.27 | 66.12 | 68.46 | 59.72                                                |
| 2549                                                         | 72.97 | 81.57 | 80.80 | 81.18 | 92.40 | 102.48 | 93.10 | 81.44 | 67.65 | 68.27 | 59.82 | 62.83 | 78.71                                                |
| 2550                                                         | 75.21 | 82.11 | 78.16 | 80.71 | 81.22 | 76.00  | 68.85 | 71.65 |       |       |       |       | 76.74                                                |
| 6. ราคาน้ำยางสด ที่เกษตรกรขายได้                             |       |       |       |       |       |        |       |       |       |       |       |       | ที่มา : สำนักงานเศรษฐกิจการเกษตร                     |
| 2544                                                         | 19.46 | 20.99 | 20.54 | 20.76 | 21.92 | 23.50  | 22.66 | 20.57 | 19.27 | 17.53 | 17.35 | 13.84 | 19.87                                                |
| 2545                                                         | 17.47 | 20.40 | 22.35 | 23.92 | 23.93 | 26.78  | 27.86 | 25.71 | 28.61 | 27.95 | 26.80 | 27.99 | 24.98                                                |
| 2546                                                         | 30.13 | 32.07 | 37.78 | 39.59 | 37.46 | 38.87  | 35.08 | 37.61 | 38.21 | 42.76 | 41.15 | 36.39 | 37.26                                                |
| 2547                                                         | 41.90 | 43.21 | 44.55 | 46.39 | 46.70 | 49.48  | 45.05 | 42.42 | 43.23 | 44.00 | 42.31 | 35.88 | 43.76                                                |
| 2548                                                         | 35.88 | 43.44 | 47.37 | 48.13 | 47.77 | 52.90  | 57.61 | 57.40 | 59.48 | 61.98 | 57.50 | 60.57 | 52.50                                                |
| 2549                                                         | 65.51 | 71.21 | 76.51 | 76.65 | 82.46 | 90.55  | 77.42 | 67.35 | 50.10 | 57.93 | 48.47 | 50.85 | 67.92                                                |
| 2550                                                         | 64.74 | 72.83 | 74.23 | 73.26 | 73.05 | 64.65  | 58.22 | 63.29 |       |       |       |       | 68.03                                                |
| 7. ราคาส่งออก F.O.B. น้ำยางชั้น ตลาดกรุงเทพฯ                 |       |       |       |       |       |        |       |       |       |       |       |       | ที่มา : สำนักงานเศรษฐกิจการเกษตร                     |
| 2544                                                         | 21.09 | 21.03 | 21.05 | 21.55 | 21.84 | 22.75  | 22.13 | 21.40 | 20.28 |       |       | 18.34 | 21.15                                                |
| 2545                                                         | 20.52 | 22.54 | 24.00 | 24.57 | 24.69 | 27.08  | 26.31 | 26.63 | 28.18 | 27.54 | 27.39 | 27.99 | 25.62                                                |
| 2546                                                         | 29.23 | 30.24 | 35.15 | 36.50 | 34.42 | 34.55  | 34.63 | 34.52 | 34.60 | 35.10 | 41.70 | 41.66 | 35.19                                                |
| 2547                                                         | 39.16 | 39.79 | 40.47 | 40.40 | 40.60 | 41.70  | 40.62 | 39.79 | 39.90 | 40.37 | 47.40 | 36.80 | 40.58                                                |
| 2548                                                         | 35.39 | 36.62 | 38.83 | 40.44 | 40.85 | 44.20  | 50.20 | 49.25 | 51.60 | 52.49 | 55.50 | 50.45 | 45.49                                                |
| 2549                                                         | 52.42 | 61.54 | 63.16 | 60.84 | 72.08 | 72.66  | 67.36 | 57.09 | 46.57 | 50.40 | 43.90 | 42.31 | 57.53                                                |
| 2550                                                         | 50.80 | 59.80 | 59.52 | 58.59 | 55.83 | 51.17  | 44.90 | 49.91 |       |       |       |       | 53.82                                                |



ปี 2545 - 2550

หน่วย : บาท/กก.

| ปี                                     | ม.ค.  | ก.พ.  | มี.ค. | เม.ย. | พ.ค.  | มิ.ย. | ก.ค.  | ส.ค.  | ก.ย.  | ต.ค.  | พ.ย.  | ธ.ค.  | เฉลี่ย |
|----------------------------------------|-------|-------|-------|-------|-------|-------|-------|-------|-------|-------|-------|-------|--------|
| ราคาขายส่งลูกไก่เนื้อทั่วไป (บาท/ตัว)  |       |       |       |       |       |       |       |       |       |       |       |       |        |
| 2545                                   | 12.00 | 12.00 | 11.29 | 4.30  | 6.15  | 9.00  | 7.19  | 4.38  | 3.00  | 3.00  | 3.00  | 4.67  | 6.67   |
| 2546                                   | 4.45  | 2.16  | 2.00  | 7.22  | 10.16 | 12.29 | 13.00 | 10.55 | 6.36  | 5.61  | 8.05  | 7.27  | 7.43   |
| 2547                                   | 7.75  | 7.00  | 10.00 | 10.00 | 8.00  | 8.00  | 6.18  | 7.14  | 9.73  | 7.90  | 7.00  | 7.45  | 8.01   |
| 2548                                   | 8.80  | 9.53  | 11.00 | 11.59 | 12.37 | 11.18 | 12.68 | 14.14 | 15.00 | 15.00 | 13.09 | 12.60 | 12.25  |
| 2549                                   | 13.00 | 11.68 | 6.48  | 9.00  | 8.70  | 4.53  | 4.53  | 4.82  | 4.50  | 8.19  | 11.27 | 9.58  | 8.02   |
| 2550                                   | 7.62  | 5.50  | 7.19  | 8.24  | 9.40  | 11.19 | 13.50 | 14.00 |       |       |       |       | 9.58   |
| ราคาขายส่งไก่มีชีวิตหน้าโรงฆ่า กทม.    |       |       |       |       |       |       |       |       |       |       |       |       |        |
| 2545                                   | 31.27 | 31.00 | 30.10 | 22.25 | 23.20 | 25.95 | 25.93 | 22.10 | 21.38 | 22.50 | 22.55 | 24.31 | 25.21  |
| 2546                                   | 23.05 | 19.74 | 19.60 | 28.42 | 31.21 | 32.93 | 35.00 | 32.20 | 22.47 | 23.81 | 28.05 | 24.48 | 26.75  |
| 2547                                   | 25.70 | 14.08 | 26.25 | 30.11 | 27.57 | 26.12 | 24.45 | 23.68 | 27.43 | 22.20 | 21.20 | 25.65 | 24.54  |
| 2548                                   | 29.63 | 30.34 | 30.67 | 32.35 | 30.05 | 30.30 | 30.55 | 36.23 | 38.23 | 38.60 | 29.91 | 30.75 | 32.30  |
| 2549                                   | 34.00 | 28.76 | 25.72 | 29.63 | 30.55 | 23.61 | 25.32 | 24.16 | 22.98 | 28.10 | 32.23 | 33.00 | 28.17  |
| 2550                                   | 25.57 | 26.70 | 31.50 | 31.50 | 31.50 | 33.21 | 36.25 | 36.74 |       |       |       |       | 31.62  |
| ราคาขายปลีกไก่สดทั้งตัว (รวมเครื่องใน) |       |       |       |       |       |       |       |       |       |       |       |       |        |
| 2545                                   | 48.09 | 48.40 | 47.50 | 43.48 | 43.75 | 45.45 | 45.50 | 44.19 | 44.50 | 43.68 | 43.50 | 43.50 | 45.13  |
| 2546                                   | 42.14 | 41.00 | 39.67 | 43.17 | 47.29 | 49.00 | 49.00 | 48.48 | 44.93 | 45.67 | 48.48 | 45.98 | 45.40  |
| 2547                                   | 47.85 | 42.50 | 46.98 | 52.08 | 50.28 | 45.50 | 43.90 | 43.73 | 48.73 | 43.05 | 39.98 | 44.45 | 45.75  |
| 2548                                   | 49.53 | 52.50 | 51.61 | 53.65 | 51.95 | 51.00 | 51.08 | 55.91 | 56.43 | 54.05 | 51.32 | 50.50 | 52.46  |
| 2549                                   | 53.18 | 51.55 | 49.00 | 51.00 | 50.85 | 46.39 | 46.39 | 46.14 | 43.40 | 45.50 | 50.25 | 51.00 | 48.72  |
| 2550                                   | 47.83 | 48.30 | 51.00 | 51.00 | 52.50 | 54.50 | 55.20 | 55.86 |       |       |       |       | 52.02  |

บาท/กก.

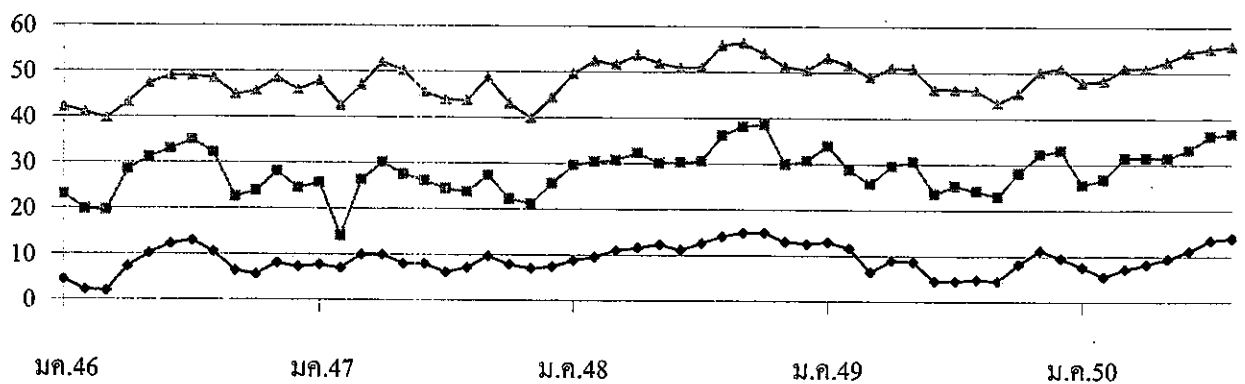

|                                                                                                                                                                                                                                    | กึ่ง      |           |           |                  |
|------------------------------------------------------------------------------------------------------------------------------------------------------------------------------------------------------------------------------------|-----------|-----------|-----------|------------------|
|                                                                                                                                                                                                                                    | ปี 2547   | ปี 2548   | ปี 2549   | ปี 2550          |
| <b>1. ผลผลิตและความต้องการใช้</b>                                                                                                                                                                                                  |           |           |           |                  |
| ผลผลิตโลก (ตัน)                                                                                                                                                                                                                    | 1,586,250 | 1,701,000 | 1,945,000 | na               |
| ผลผลิตไทย (ตัน)                                                                                                                                                                                                                    | 392,000   | 422,785   | 507,184   | 550,000          |
| - กุ้งขาวแวนนาไม                                                                                                                                                                                                                   | 249,400   | 408,235   | 503,207   | 539,000          |
| - กุ้งกุลาดำ                                                                                                                                                                                                                       | 142,600   | 14,550    | 3,977     | 11,000           |
| ความต้องการใช้ภายใน (ตัน)                                                                                                                                                                                                          | 33,000    | 35,000    | 40,000    | 54,000           |
| การนำเข้า ปริมาณ (ตัน)                                                                                                                                                                                                             | 24,405    | 23,532    | 24,355    | 6,550            |
| มูลค่า (ล้านบาท)                                                                                                                                                                                                                   | 3,356     | 3,073     | 2,960     | 720              |
|                                                                                                                                                                                                                                    |           |           |           | (ม.ก. - ก.ก. 50) |
| การส่งออก ปริมาณ (ตัน)                                                                                                                                                                                                             | 283,029   | 279,347   | 310,272   | 182,184          |
| มูลค่า (ล้านบาท)                                                                                                                                                                                                                   | 71,616    | 71,385    | 77,189    | 41,900           |
|                                                                                                                                                                                                                                    |           |           |           | (ม.ก. - ก.ก. 50) |
| <b>2. ราคา กุ้ง ณ ตลาดกลางสัตว์น้ำ จ.สมุทรสาคร</b>                                                                                                                                                                                 |           |           |           |                  |
| กุ้งกุลาดำ ขนาด 50ตัว/กก.                                                                                                                                                                                                          | 185.00    | 181.00    | 166.00    | 155.00           |
| กุ้งขาวแวนนาไมขนาด 60ตัว/กก.                                                                                                                                                                                                       | 128.00    | 132.00    | 125.00    | 92.00            |
|                                                                                                                                                                                                                                    |           |           |           | (ส.ก.50)         |
| <b>3. ต้นทุนการผลิต</b>                                                                                                                                                                                                            |           |           |           |                  |
| กุ้งกุลาดำ                                                                                                                                                                                                                         | 157.00    | 135.15    | 138.49    | na               |
| กุ้งขาวแวนนาไม                                                                                                                                                                                                                     | 94.40     | 87.83     | 92.59     | 105.00           |
| <b>4. สภาพปัญหา/สาเหตุ</b>                                                                                                                                                                                                         |           |           |           |                  |
| 4.1 สหรัฐฯ ประกาศมาตรการเรียกเก็บภาษีตอบโต้การทุ่มตลาดและกำหนดการวางหลักประกัน (Continuous Bond) ตั้งแต่ ก.พ.48 ทำให้ผู้ส่งออกรายเล็กขาดเงินทุนหมุนเวียนในการดำเนินธุรกิจต้องหยุดส่งออกชั่วคราว ทำให้การส่งออกกุ้งไปสหรัฐฯ ชะลอตัว |           |           |           |                  |
| 4.2 ปัญหาราคาน้ำมันเชื้อเพลิงสูงขึ้นและค่าเงินบาทที่แข็งตัวส่งผลกระทบต่อต้นทุนการผลิตและการแปรรูปกุ้ง                                                                                                                              |           |           |           |                  |

## 5. การแก้ไขปัญหา

### 5.1 ปี 2548/49

(1) คชก. มีมติ (7 มิ.ย., 21 พ.ย.48, 26 ต.ค.49)อนุมัติให้ดำเนินการแก้ไขปัญหาราคากุ้งขาวแวนนาไมและกุ้งกุลาดำ ปี 2548/49 โดยวิธีการรับจํานำ ปริมาณรวมทั้งสิ้น 10,000 ตัน ระยะเวลารับจํานำ มิ.ย.-ก.ย.48 (ขยายเวลาเฉพาะกุ้งกุลาดำ ถึง ม.ค.49) ระยะเวลาใถ่ถอนภายใน 4 เดือน ระยะเวลาโครงการ มิ.ย.48 - พ.ค.49 (ขยายเวลา 2 ครั้งเป็นสิ้นสุด มิ.ย.50)

ผลการดำเนินงาน ออกส.รับจํานำกุ้งได้รวมทั้งสิ้นจํานวน 3,408.69 ตัน ประกอบด้วยกุ้งขาวแวนนาไม 1,354.14 ตัน กุ้งกุลาดำ 2,054.55 ตัน เกษตรกรใถ่ถอนกุ้งขาวแวนนาไม 11.58 ตัน มีการระบายจําหน่ายรวม 3 ครั้ง 1,527.40 ตัน คงเหลือกุ้งในสต็อกที่ยังไม่ได้ระบายจําหน่าย 1,883.91 ตัน (ประกอบด้วยกุ้งกุลาดำที่ยังไม่ได้จําหน่าย 1,286.65 ตัน และกุ้งกุลาดำและกุ้งขาวแวนนาไมที่จําหน่ายแล้วไม่มารับมอบ 597.25 ตัน) และเมื่อวันที่ 21 ส.ค.50 รัฐมนตรีว่าการกระทรวงพาณิชย์เห็นชอบให้ชะลอการระบายกุ้งคงเหลือดังกล่าว ตามที่คณะกรรมการบริหารรับจํานำกุ้งขาวแวนนาไมและกุ้งกุลาดำ ปี 2548/49 เสนอเพื่อมิให้เกิดผลกระทบต่อราคากุ้งที่ตกต่ำอยู่ในขณะนี้

(2) เชื่อมโยงและรณรงค์บริโภค ในประเทศเพิ่มโดยขยายระยะเวลาโครงการเชื่อมโยงตลาดกุ้งปี 2547/48 จากเดิมสิ้นสุด มิ.ย.48 เป็น ธ.ค. 48

ผลการดำเนินงาน รมรณรงค์บริโภคกุ้งร่วมกับห้างสรรพสินค้า 8 แห่ง 256 สาขาขยายตลาดรองรับผ่านร้านอาหาร กภัตตาคาร และ บมจ.การบินไทย ในส่วนภูมิภาคดำเนินการ 30 จังหวัด จัดงานรณรงค์บริโภคกุ้งในเขตกรุงเทพฯ และปริมณฑล จำนวน 20 ครั้ง พร้อมจัดประชาสัมพันธ์รณรงค์บริโภคกุ้งผ่านสื่อวิทยุ โทรทัศน์ และจัดทำเมนูกุ้งแจกจ่ายแก่ประชาชนทั่วไป

## 5.2 ปี 2550

(1) กำหนดมาตรการแก้ไขปัญหาราคากุ้งเป็น 3 ระยะ 1) ระยะเร่งด่วน เร่งรณรงค์เพิ่มการบริโภคกุ้ง เชื่อมโยงให้เกษตรกรขายตรง โดย(1)ขยายผลจัด “เทศกาลกุ้ง...ธงฟ้าราคาประหยัด” ทั่วประเทศ (2) จัด “มหกรรมกุ้งธงฟ้า...เพื่อเกษตรกรไทย” ทั้งส่วนกลางและภูมิภาค 2) ระยะสั้นและระยะกลาง (1) ยืดระยะเวลาการรับจำนำกุ้งให้ขนาดใหญ่ขึ้นและลดต้นทุนการผลิต (2) ผลักดันการส่งออกในตลาดเดิม เช่น ญี่ปุ่น และกลุ่ม EU ให้มากขึ้น 3) ระยะยาว ควบคุมการผลิตให้เหมาะสม

### ผลการดำเนินการ

1) เกษตรกรนำผลผลิตมาจำหน่ายให้ผู้บริโภคโดยตรง ในงาน “เทศกาลกุ้ง...ธงฟ้าราคาประหยัด” ทั้งในแหล่งผลิตและแหล่งบริโภคสำคัญทั่วประเทศ ระหว่างเดือน มิ.ย. – ก.ย.50 ซึ่งมีการดำเนินการแล้ว 42 จังหวัด

2) ประสานขอความร่วมมือสมาคมภัตตาคารไทย สมาคมโรงแรมไทย และหน่วยงานราชการ ระดับกระทรวงร่วมรณรงค์เพิ่มการบริโภคกุ้ง

3) จัดรณรงค์บริโภคกุ้งร่วมกับห้างสรรพสินค้า จำนวน 6 ราย(3.1) บจ.สยามจัสโก้ (6 – 12 มิ.ย. 50) (3.2) บมจ.สยามเม็คโคร (7 – 30 มิ.ย. 50) (3.3) บจ.ฟู๊ดแลนด์ (8 – 30 มิ.ย. 50) (3.4) บจ.เซ็นคาร์ (15 – 28 มิ.ย. 50) (3.5) บจ.เซ็นทรัล ฟู๊ด รีเทล (20 มิ.ย. – 10 ก.ค. 50) (3.6) บจ.เอกชัย ดิสทริบิวชั่น ซิสเทม 28 มิ.ย. – 10 ก.ค. 50

4) จัดงาน “มหกรรมกุ้งธงฟ้า...เพื่อเกษตรกรไทย” ทั้งในส่วนกลางและภูมิภาค 50 จังหวัด โดยส่วนกลางจัดร่วมกับ บมจ.การบินไทย ใช้ชื่องาน “กุ้งธงฟ้า...สู่การบินไทย” ระหว่างวันที่ 29-31 ส.ค.50 พร้อมกับอีก 13 จังหวัด ส่วนอีก 37 จังหวัด จัดงานภายใน ก.ย.50

(2) คชก. มีมติ (18 ก.ค. 50) อนุมัติให้แก้ไขปัญหากุ้งขาวแวนนาไม ปี 2550 โดยวิธีจำนำกุ้งขาวแวนนาไมจากเกษตรกร รายละไม่เกิน 2 ล้านบาท ปริมาณ 10,000 ตัน ระยะเวลารับจำนำ ส.ค. – ต.ค. 50 ใถ่ถอนภายใน 4 เดือนนับถัดจากเดือนรับจำนำ ระยะเวลาโครงการ ส.ค. 50 – มิ.ย. 51 ราคาจำนำ ขนาด 40 ตัว/กก. 50 ตัว/กก. และ 60 ตัว/กก. กก. ละ 140 , 120 และ 105 บาท ตามลำดับ

ผลการดำเนินการ มีผู้ประกอบการห้องเย็นเข้าร่วมโครงการฯ และเปิดจุดรับจำนำแล้ว 8 ราย ใน 4 จังหวัด ได้แก่ สมุทรสาคร สมุทรปราการ ระยอง และสงขลา โดยมีสถานที่เก็บเป็นห้องเย็นรับฝาก 10 แห่ง ตั้งแต่เปิดจุดรับจำนำจนถึงปัจจุบัน (6-30 ส.ค.50) มีเกษตรกรนำกุ้งมาจำนำ จำนวน 267 ราย ปริมาณ 2,021.28 ตัน

## 6. สถานการณ์ปัจจุบัน

6.1 ในเดือน ส.ค.50 ระดับราคากุ้งขาวแวนนาไมขนาด 60 ตัว/กก. ณ ตลาดกลางสัตว์น้ำ จ.สมุทรสาครเฉลี่ย กก.ละ 92 บาท เพิ่มขึ้นจากเดือนก่อน กก.ละ 1 บาท โดยปริมาณกุ้งขาวที่เข้าสู่ตลาดกลางฯ แยกเป็นกุ้งขาว 4,448 ตู กิจเป็น ปริมาณ 13,344 ตัน ลดลงจากเดือนก่อน 96 ตู ปริมาณ 288 ตัน ส่วนปริมาณกุ้งกุลาดำเข้าสู่ตลาดกลางฯ จำนวน 29 ตู ปริมาณ 87 ตัน เพิ่มขึ้นจากเดือนก่อน 11 ตู ปริมาณ 33 ตัน

6.2 ภาวะการส่งออกกุ้งไทยในปี 2550 สินค้ากุ้งและผลิตภัณฑ์ของไทยได้รับสิทธิทางภาษี (GSP) จากสหภาพยุโรป ตั้งแต่วันที่ 1 ม.ค.48 - 31 ธ.ค.51 และอัตราภาษีตอบโต้การทุ่มตลาดที่สหรัฐอเมริกาเรียกเก็บจากไทยมีอัตราต่ำกว่า เมื่อเทียบกับคู่แข่ง อาทิเช่น อินเดีย บราซิล จีนและเวียดนาม แต่ผลกระทบจากค่าเงินบาทที่แข็งค่าขึ้นอย่างต่อเนื่อง และการวางพันธบัตรค้ำประกันการชำระอากรของสหรัฐฯ (C-Bond) ส่งผลให้ความสามารถในการแข่งขันของไทย ลดลงเมื่อเทียบกับประเทศคู่แข่งซึ่งค่าเงินอ่อนค่ากว่า

\*\*\*\*\*

กรมการค้าภายใน กระทรวงพาณิชย์

กันยายน 2550

## ราคากุ้ง

## ราคากุ้งกุลาดำ

|                                                                                         | ม.ค. | ก.พ. | มี.ค. | เม.ย. | พ.ค. | มิ.ย. | ก.ค. | ส.ค. | ก.ย. | ต.ค. | พ.ย. | ธ.ค. | เฉลี่ย |
|-----------------------------------------------------------------------------------------|------|------|-------|-------|------|-------|------|------|------|------|------|------|--------|
| ราคาที่เกี่ยวข้องกรขายได้ (ขนาด 41 ตัวขึ้นไปต่อกก.) ที่มา : สำนักงานเศรษฐกิจการเกษตร    |      |      |       |       |      |       |      |      |      |      |      |      |        |
| 2548                                                                                    | 175  | 199  | 210   | 226   | 191  | 165   | 156  | 170  | 163  | 167  | 152  | 184  | 180    |
| 2549                                                                                    | 203  | 192  | 180   | 173   | 172  | 174   | 184  | 178  | 166  | 154  | 154  | 153  | 174    |
| 2550                                                                                    | 149  | 145  | 144   | 149   | 150  | 150   | 150  | 177  |      |      |      |      | 152    |
| ราคา ณ ตลาดกลางสัตว์น้ำ จ.สมุทรสาคร (ขนาด 50 ตัวต่อกก.) ที่มา : ชมรมผู้ค้ากุ้งสมุทรสาคร |      |      |       |       |      |       |      |      |      |      |      |      |        |
| 2548                                                                                    | 183  | 209  | 247   | 250   | 206  | 169   | 134  | 145  | 153  | 150  | 146  | 176  | 181    |
| 2549                                                                                    | 210  | 181  | 172   | 175   | 172  | 183   | 169  | 154  | 154  | 153  | 139  | 125  | 166    |
| 2550                                                                                    | 138  | 145  | 150   | 155   | 155  | 155   | 153  | -    |      |      |      |      | 150    |
| ราคาผู้ส่งออกรับซื้อ ณ หน้าโรงงาน (ขนาด 50 ตัวต่อกก.) ที่มา : สมาคมอาหารแช่เยือกแข็งไทย |      |      |       |       |      |       |      |      |      |      |      |      |        |
| 2548                                                                                    | 194  | 223  | 261   | 265   | 209  | 190   | 188  | 158  | 165  | 167  | 166  | 211  | 200    |
| 2549                                                                                    | 195  | 195  | 204   | 250   | 210  | 210   | 175  | 178  | 170  | 175  | 170  | 130  | 189    |
| 2550                                                                                    | 130  | 150  | 165   | -     | 135  | 121   | 109  | 110  |      |      |      |      | 131    |

## ราคากุ้งขาวแวนนาไม

|                                                                                         | ม.ค. | ก.พ. | มี.ค. | เม.ย. | พ.ค. | มิ.ย. | ก.ค. | ส.ค. | ก.ย. | ต.ค. | พ.ย. | ธ.ค. | เฉลี่ย |
|-----------------------------------------------------------------------------------------|------|------|-------|-------|------|-------|------|------|------|------|------|------|--------|
| ราคาที่เกี่ยวข้องกรขายได้ (ขนาด 51-60 ตัวต่อกก.) ที่มา : สำนักงานเศรษฐกิจการเกษตร       |      |      |       |       |      |       |      |      |      |      |      |      |        |
| 2548                                                                                    | 128  | 140  | 146   | 142   | 125  | 111   | 108  | 134  | 144  | 149  | 147  | 144  | 135    |
| 2549                                                                                    | 148  | 148  | 144   | 164   | 134  | 117   | 118  | 120  | 120  | 118  | 115  | 114  | 130    |
| 2550                                                                                    | 116  | 116  | 119   | 115   | 104  | 86    | 89   | 89   |      |      |      |      | 104    |
| ราคา ณ ตลาดกลางสัตว์น้ำ จ.สมุทรสาคร (ขนาด 60 ตัวต่อกก.) ที่มา : ชมรมผู้ค้ากุ้งสมุทรสาคร |      |      |       |       |      |       |      |      |      |      |      |      |        |
| 2548                                                                                    | 125  | 141  | 149   | 135   | 113  | 101   | 106  | 136  | 155  | 148  | 143  | 137  | 132    |
| 2549                                                                                    | 145  | 143  | 141   | 143   | 123  | 111   | 114  | 119  | 121  | 120  | 112  | 108  | 125    |
| 2550                                                                                    | 114  | 116  | 115   | 109   | 102  | 88    | 90   | 92   |      |      |      |      | 103    |

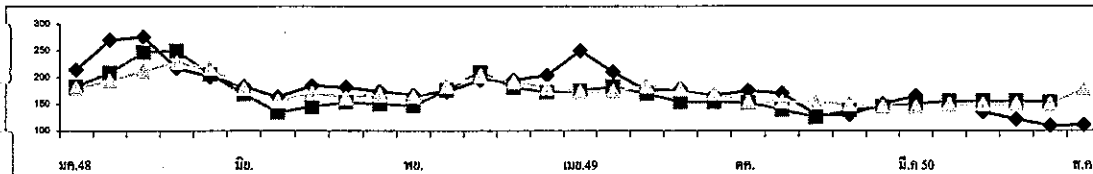

บาท/กก.

## ราคากุ้งขาวแวนนาไม

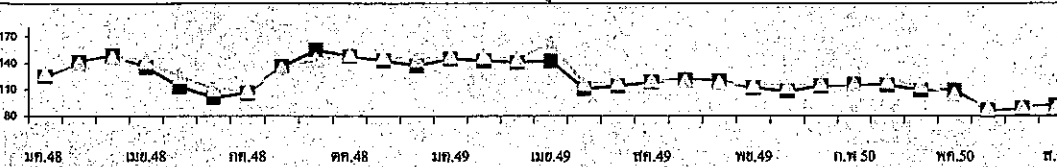

## ปริมาณรถกุ้งกุลาดำเข้าตลาดกลางสัตว์น้ำ จ.สมุทรสาคร (หน่วย : ตู้คอนเทนเนอร์)

|      | ม.ค. | ก.พ. | มี.ค. | เม.ย. | พ.ค. | มิ.ย. | ก.ค. | ส.ค. | ก.ย. | ต.ค. | พ.ย. | ธ.ค. | รวม   |
|------|------|------|-------|-------|------|-------|------|------|------|------|------|------|-------|
| 2548 | 457  | 179  | 200   | 170   | 200  | 471   | 568  | 730  | 547  | 290  | 207  | 81   | 4,100 |
| 2549 | 75   | 114  | 104   | 56    | 61   | 39    | 40   | 50   | 73   | 107  | 121  | 60   | 900   |
| 2550 | 49   | 39   | 17    | 21    | 21   | 20    | 18   | 29   |      |      |      |      | 214   |

## ปริมาณรถกุ้งขาวแวนนาไมเข้าตลาดกลางสัตว์น้ำ จ.สมุทรสาคร (หน่วย : ตู้คอนเทนเนอร์)

|      | ม.ค.  | ก.พ.  | มี.ค. | เม.ย. | พ.ค.  | มิ.ย. | ก.ค.  | ส.ค.  | ก.ย.  | ต.ค.  | พ.ย.  | ธ.ค.  | รวม    |
|------|-------|-------|-------|-------|-------|-------|-------|-------|-------|-------|-------|-------|--------|
| 2548 | 2,718 | 1,783 | 2,543 | 1,746 | 2,394 | 3,350 | 3,349 | 2,975 | 2,969 | 2,709 | 3,108 | 2,393 | 32,037 |
| 2549 | 2,418 | 2,839 | 2,732 | 1,971 | 3,274 | 3,392 | 3,887 | 4,290 | 4,318 | 4,398 | 4,154 | 2,669 | 40,342 |
| 2550 | 3,143 | 2,695 | 3,305 | 3,748 | 3,692 | 4,385 | 4,544 | 4,448 |       |       |       |       | 29,960 |

หมายเหตุ : 1 ตู้ มีกุ้งประมาณ 3 - 4 ตัน

## 1. การผลิตและความต้องการใช้ (ล้านตัน)

|                                                  | 2545/46                                                                                                                                       | 2546/47      | 2547/48      | 2548/49      | 2549/50      | 2550/51       |               |
|--------------------------------------------------|-----------------------------------------------------------------------------------------------------------------------------------------------|--------------|--------------|--------------|--------------|---------------|---------------|
| <b>ผลผลิต</b>                                    |                                                                                                                                               |              |              |              |              | (ประมาณการ)   |               |
| โลก                                              | 602.974                                                                                                                                       | 627.199      | 714.843      | 696.176      | 702.163      | 771.501       |               |
| ไทย                                              | 4.230                                                                                                                                         | 4.178        | 4.216        | 3.944        | 3.754        | 3.772         |               |
| <b>ความต้องการ</b>                               | 4.151                                                                                                                                         | 3.497        | 3.471        | 3.724        | 3.769        | 3.841         |               |
| <b>นำเข้า</b>                                    | 0.005                                                                                                                                         | 0.008        | 0.076        | 0.059        | 0.145        | 0.027         |               |
| <b>ส่งออก</b>                                    | 0.146                                                                                                                                         | 0.189        | 0.872        | 0.059        | 0.250        | 0.044         |               |
| <b>ประเทศคู่ค้า</b>                              | ไทยนำเข้าจาก ACMECS ลาว (80%) กัมพูชา(20%) พม่า WTO อาร์เจนตินา สหรัฐ<br>ไทยส่งออกไป เวียดนาม (45%) อินโดนีเซีย(35%)มาเลเซีย(17%) ใต้หวัน(2%) |              |              |              |              |               |               |
| <b>ประเทศคู่แข่ง</b>                             | จีน อาร์เจนตินา สหรัฐ                                                                                                                         |              |              |              |              |               |               |
| <b>ต้นทุนการผลิต (บาท/ก.ก.)</b>                  | 3.40                                                                                                                                          | 3.35         | 3.35         | 3.97         | 4.07         | 4.16          |               |
| <b>2. ราคา (บาท/ก.ก.)</b>                        | <b>ปี 45</b>                                                                                                                                  | <b>ปี 46</b> | <b>ปี 47</b> | <b>ปี 48</b> | <b>ปี 49</b> | <b>ก.ค.50</b> | <b>ส.ค.50</b> |
| - เกษตรกรขายได้ทั่วประเทศ (ความชื้นไม่เกิน14.5%) | 4.17                                                                                                                                          | 4.48         | 5.00         | 4.88         | 5.28         | 6.16          | 5.99          |
| - หน้าโรงงานอาหารสัตว์รับซื้อ ตลาด กทม.          | 4.67                                                                                                                                          | 4.92         | 5.58         | 5.48         | 6.11         | 7.32          | 7.15          |
| - ซื้อขายล่วงหน้าตลาดชิคาโก                      | 3.85                                                                                                                                          | 3.83         | 4.01         | 3.32         | 3.88         | 4.34          | 4.46          |

## 3. สภาพปัญหา

**3.1 ต้นฤดู** ปริมาณผลผลิตออกสู่ตลาดพร้อมกันจำนวนมากและเป็นช่วงฤดูฝนข้าวโพดมีความชื้นสูง ให้ราคาโน้มต่ำลง

**3.2 ปลายฤดู** ปริมาณผลผลิตออกสู่ตลาดน้อยและความชื้นลดลงทำให้ราคาสูงขึ้น อาจส่งผลกระทบต่อผู้ใช้วัตถุดิบอาหารสัตว์

## 4. มาตรการแก้ไข

**4.1 มาตรการแทรกแซงตลาด** ปี 2548/49 คชก. มีมติ (9 กย. 48 และ 6 มค.49) อนุมัติให้ อคส.และ ฐ.ก.ส.รับจำนำข้าวโพดเลี้ยงสัตว์จากเกษตรกรโดยตรง ปริมาณ 500,000 ตันเมล็ด เพื่อเพิ่มทางเลือกให้เกษตรกรสามารถชะลอการจำหน่ายเพื่อรอราคาที่สูงขึ้น กำหนดราคารับจำนำข้าวโพดเมล็ด ความชื้น 14.5% ในระหว่างเดือนกันยายน-พฤศจิกายน 2548 กก.ละ 4.75 บาทและเดือนธันวาคม 2548 – มกราคม 2549 กก.ละ 5.00 บาท สำหรับระดับความชื้นอื่นให้ปรับเพิ่มลดตามเกณฑ์ที่เคยปฏิบัติ ทั้งนี้ ความชื้นไม่เกิน 30% ระยะเวลารับจำนำกันยายน 2548 ถึงมกราคม 2549 ระยะเวลาไถ่ถอนภายใน 3 เดือนนับถัดจากเดือนที่รับจำนำและให้มีคณะกรรมการระบายข้าวโพดพิจารณาปริมาณและราคาที่จำหน่ายได้ก่อนครบกำหนดไถ่ถอน

สำหรับปี 2549/50 ปริมาณผลผลิตลดลง ขณะที่ความต้องการใช้โดยรวมมีแนวโน้มเพิ่มขึ้นตามการขยายตัวของ การเลี้ยงสัตว์ในเชิงพาณิชย์ ประกอบกับภาวะการส่งออกอยู่ในเกณฑ์ดีเป็นปัจจัยหนุนให้ราคาภายในประเทศสูงขึ้น อย่างไรก็ตาม ได้มีการประชุมหารือภาครัฐและเอกชนที่เกี่ยวข้อง รวมทั้งตัวแทนเกษตรกรเพื่อเตรียมแนวทางช่วยเหลือเกษตรกรเป็นการล่วงหน้า เมื่อวันที่ 23 สิงหาคม 2549 ที่ประชุมเห็นควรให้การจำนำข้าวโพดเลี้ยงสัตว์ ปี 2549/50 ดำเนินไปตามกลไกตลาดปกติ และหากพื้นที่ใดมีปัญหาในด้านการจำหน่ายผลผลิตเห็นควรใช้มาตรการเชื่อมโยงตลาดเข้าช่วยเหลือเกษตรกร โดยกรมการค้าภายในยินดีจะเป็นผู้ประสานเชื่อมโยงให้ผู้ซื้อหรือผู้ขายรายใหญ่เข้าไปรับซื้อผลผลิตจากกลุ่มเกษตรกรโดยตรง



#### 4.2 นโยบายและมาตรการนำเข้าข้าวโพดเลี้ยงสัตว์ ปี 2550

คณะรัฐมนตรีมีมติ เมื่อ 12 ธันวาคม 2549 เห็นชอบตามมติคณะกรรมการนโยบายอาหาร (13 พย.49) ให้กำหนดนโยบายและมาตรการนำเข้าข้าวโพดเลี้ยงสัตว์เช่นเดียวกับ ปี 2549 ดังนี้ 1) นำเข้าจากประเทศสมาชิกและไม่ใช้สมาชิก WTO ในโควตาปริมาณนำเข้า 54,700 ตัน อกรนำเข้า ร้อยละ 20 ให้ อคส. นำเข้า ช่วง 1 มีนาคม – 30 มิถุนายน 2550 นอกโควตา ไม่จำกัดปริมาณและช่วงเวลานำเข้า อกรนำเข้าร้อยละ 73.0 และค่าธรรมเนียมพิเศษนำเข้า ตันละ 180 บาท 2) นำเข้าจากประเทศสมาชิก AFTA อกรนำเข้าร้อยละ 5 หรือ กก.ละ 2.75 บาท 3) การนำเข้าภายใต้ ACMECS และภายใต้มาตรการสิทธิพิเศษทางภาษีศุลกากร อกรนำเข้าร้อยละ 0 โดยกำหนดผู้มีสิทธินำเข้าต้องเป็นผู้ที่ขึ้นทะเบียนไว้กับกรมการค้าต่างประเทศ 4) นำเข้าจากออสเตรเลีย (FTA) ในโควตา 6,030.68 ตัน อกรนำเข้าร้อยละ 17.33 ให้ อคส. นำเข้าช่วง 1 มีนาคม - 30 มิถุนายน 2550 นอกโควตา กำหนดอกรนำเข้าร้อยละ 65.70 5) นำเข้าจากนิวซีแลนด์ (FTA) อกรนำเข้า ร้อยละ 0 6) การนำเข้าทั่วไป กำหนดอกรนำเข้า กก.ละ 2.75 บาท และค่าธรรมเนียมพิเศษ ตันละ 1,000 บาท ทั้งนี้ การนำเข้านอกเหนือจากในโควตาสามารถนำเข้าได้ไม่จำกัดปริมาณและช่วงเวลานำเข้า

#### 5. ผลการดำเนินการ

ปี 2548/49 รับจํานำ (ตค.48 – มค.49) ได้ 118,321 ตัน มีเกษตรกรรไ่ถ่ถอน 12,568 ตัน คงเหลือหลุดจํานำ 105,753 ตัน ซึ่งจําหน่ายทั้งภายในประเทศและส่งออก (มีย.49)

ปี 2549/50 เมื่อวันที่ 7 ตค.49 ได้เชื่อมโยงตลาดโดยประสานนำผู้แทนบริษัท กรุงเทพโปรดิเวส จำกัด ซึ่งเป็นผู้ผลิตอาหารสัตว์รายใหญ่ ต.โคกตูม อ.เมือง จ.ลพบุรี เข้าไปเจรจาซื้อขายกับกลุ่มผู้นำเกษตรกร แหล่งผลิต ต.ภูน้ำหยด อ.วิเชียรบุรี จ.เพชรบูรณ์ โดยตรง ปรากฏว่า เกษตรกรยังไม่ตัดสินใจขาย เนื่องจากราคามีแนวโน้มสูงขึ้น จึงต้องการเก็บผลผลิตไว้รอราคาและในช่วงปลายฤดูการผลิต ราคามีแนวโน้มสูงขึ้นมาก ส่งผลกระทบต่อผู้ผลิตอาหารสัตว์และผู้เลี้ยงสัตว์ กรมการค้าภายในจึงได้เชิญผู้เกี่ยวข้องประเมิณสถานการณ์ แนวโน้มปัญหาและแนวทางแก้ไข (23 มค.50) ซึ่งที่ประชุมได้มีมติให้ขอความร่วมมือผู้ผลิตอาหารสัตว์และผู้เลี้ยงสัตว์ เพิ่มการใช้มันสำปะหลังทดแทนข้าวโพดให้มากขึ้นโดยกรมฯ ได้ดำเนินการประสานเชื่อมโยงผู้ซื้อและผู้ผลิตมันสำปะหลังในพื้นที่ จ.นครราชสีมาและจังหวัดใกล้เคียงให้มีการเจรจาซื้อขายกันโดยตรง ซึ่งได้ดำเนินการอย่างต่อเนื่อง (3 กพ.50, 25 มีค.50, 21 เมย.50, 19 พค.50) ส่งผลให้มีการใช้มันสำปะหลังทดแทนข้าวโพดมากขึ้น ภาพรวมในปีนี้ คาดว่ามีการใช้มันสำปะหลังในอาหารสัตว์เพิ่มขึ้นจากปีที่ผ่านมา 1 เท่าตัว โดยใช้ในการผลิตอาหารสัตว์เพิ่มขึ้น จาก 0.6-0.7 ล้านตันเป็น 1.2-1.4 ล้านตันและใช้ในการเลี้ยงสุกรเพิ่มขึ้นจาก 0.85 ล้านตันเป็น 1.7-1.8 ล้านตัน

#### 6. สถานการณ์ปัจจุบันและแนวโน้ม

ขณะนี้ผลผลิตข้าวโพดฤดูการผลิต ปี 2550/51 (รุ่น 1) กำลังออกสู่ตลาดแต่ยังมีไม่มากนักและส่วนใหญ่ยังมีความชื้นสูง ภาวะราคาซื้อขายโดยทั่วไปอ่อนตัวลงแต่ยังคงเคลื่อนไหวอยู่ในเกณฑ์ดีเมื่อเทียบกับช่วงเดียวกันของปีก่อน โดยราคาที่เกษตรกรขายได้เฉลี่ยเดือนส.ค.50 กก.ละ 5.99บาท (ส.ค.49 กก.ละ 5.34 บาท) ลดลงจากเดือนก่อนซึ่งมีราคา กก.ละ 6.16 บาท ราคาที่โรงงานอาหารสัตว์รับซื้อตลาด กทม. เดือนส.ค. 50 กก.ละ 7.15 บาท (ส.ค.49 กก.ละ 5.91 บาท) ลดลงจากเดือนก่อน ซึ่งมีราคา กก.ละ 7.32 บาท สำหรับราคาซื้อขายล่วงหน้าตลาดชิคาโกส่งมอบเดือนก.ย. 50 อยู่ที่ระดับ กก.ละ 4.46 บาท และ ณ ปัจจุบัน (6 ก.ย.50) ราคาซื้อขาย ณ แหล่งผลิตสำคัญจังหวัดเพชรบูรณ์ กก.ละ 6.70 บาท (ก.ย. 49 กก.ละ 5.16 บาท) ราคาที่โรงงานอาหารสัตว์รับซื้อตลาด กทม. กก.ละ 7.59 บาท (ก.ย.49 กก.ละ 5.93 บาท) คาดว่าแนวโน้มราคาจะอ่อนตัวลงตามฤดูกาล ซึ่งได้เตรียมมาตรการรองรับได้แก่การจัดระบบการนำเข้าอย่างรัดกุม ให้มีการปิดป้ายแสดงราคาซื้อขายชัดเจน เชื่อมโยงตลาดเพื่อเพิ่มช่องทางการจำหน่ายให้เกษตรกร เป็นต้น สำหรับภาวะตลาดโลกแม้ว่าผลผลิตจะเพิ่มขึ้นมาก คาดว่าราคาจะยังอยู่ในเกณฑ์ดี เนื่องจากความต้องการใช้ในอุตสาหกรรมเอทานอลยังมีปริมาณมาก

\*\*\*\*\*

สำนักส่งเสริมการค้าสินค้าเกษตร

กรมการค้าภายใน

กันยายน 2550

Agri\_25 งานข้าวโพด/รายเดือน F : ข้าวโพดเลี้ยงสัตว์ ส.50

ราคาข้าวโพดเลี้ยงสัตว์

Agri25 ข้าวโพด ทรายเดือน ตารางราคา

หน่วย : บาท/ตัน

|                                                                                    | มค.  | กพ.  | มีค. | เมย. | พค.  | มิย. | กค.  | สค.  | กย.  | ตค.  | พย.  | ธค.  | เฉลี่ย |
|------------------------------------------------------------------------------------|------|------|------|------|------|------|------|------|------|------|------|------|--------|
| <b>ราคาที่เกษตรกรขายได้ (ความชื้นไม่เกิน 14.5%) ที่มา สำนักงานเศรษฐกิจการเกษตร</b> |      |      |      |      |      |      |      |      |      |      |      |      |        |
| 2544                                                                               | 4.01 | 3.85 | 3.83 | 3.84 | 3.91 | 4.03 | 3.89 | 3.98 | 3.85 | 4.01 | 4.02 | 3.90 | 3.93   |
| 2545                                                                               | 3.89 | 4.02 | 4.24 | 4.24 | 4.36 | 4.35 | 4.25 | 4.16 | 3.98 | 4.22 | 4.17 | 4.12 | 4.17   |
| 2546                                                                               | 4.20 | 4.22 | 4.54 | 4.47 | 4.56 | 4.57 | 4.72 | 4.72 | 4.40 | 4.50 | 4.46 | 4.40 | 4.48   |
| 2547                                                                               | 4.36 | 4.03 | 4.45 | 5.71 | 6.48 | 6.63 | 5.71 | 4.69 | 4.18 | 4.36 | 4.40 | 4.95 | 5.00   |
| 2548                                                                               | 5.01 | 4.96 | 4.97 | 4.83 | 5.02 | 4.82 | 5.05 | 4.89 | 4.77 | 4.74 | 4.73 | 4.74 | 4.88   |
| 2549                                                                               | 4.82 | 4.78 | 4.70 | 5.18 | 5.53 | 5.72 | 5.53 | 5.34 | 5.15 | 5.39 | 5.39 | 5.83 | 5.28   |
| 2550                                                                               | 6.53 | 7.02 | 7.10 | 7.06 | 6.81 | 6.63 | 6.16 | 5.99 |      |      |      |      | 6.66   |
| <b>ราคา จ.เพชรบูรณ์</b>                                                            |      |      |      |      |      |      |      |      |      |      |      |      |        |
| 2544                                                                               | 4.26 | 4.05 | 3.95 | 4.06 | 4.13 | 4.03 | 3.90 | 4.06 | 4.08 | 4.25 | 4.25 | 4.01 | 4.09   |
| 2545                                                                               | 4.05 | 4.17 | 4.51 | 4.63 | 4.82 | 4.72 | 4.61 | 4.22 | 4.07 | 4.23 | 4.36 | 4.27 | 4.39   |
| 2546                                                                               | 4.32 | 4.39 | 4.52 | 4.56 | 4.62 | 4.57 | 4.63 | 4.62 | 4.40 | 4.47 | 4.58 | 4.65 | 4.53   |
| 2547                                                                               | 4.57 | 4.20 | 4.59 | 5.99 | 6.77 | 6.79 | 5.67 | 4.67 | 4.24 | 4.42 | 4.68 | 5.10 | 5.14   |
| 2548                                                                               | 5.20 | 5.17 | 5.11 | 5.19 | 5.18 | 5.06 | 5.06 | 5.10 | 4.90 | 5.03 | 5.18 | 5.03 | 5.10   |
| 2549                                                                               | 4.94 | 4.95 | 5.00 | 5.26 | 5.77 | 5.81 | 5.74 | 5.31 | 5.16 | 5.45 | 5.80 | 6.43 | 5.47   |
| 2550                                                                               | 6.92 | 7.29 | 7.29 | 7.18 | 6.72 | 6.29 | 6.74 | 6.50 |      |      |      |      | 6.87   |
| <b>ราคาที่ใช้ส่งออกหรือซื้อ ณ ตลาด กทม.</b>                                        |      |      |      |      |      |      |      |      |      |      |      |      |        |
| 2544                                                                               | 4.46 | 4.26 | 4.26 | 4.29 | 4.35 | 4.27 | 4.11 | 4.25 | 4.26 | 4.38 | 4.37 | 4.23 | 4.29   |
| 2545                                                                               | 4.27 | 4.32 | 4.33 | -    | -    | -    | 4.55 | 4.39 | 4.33 | 4.38 | 4.46 | 4.45 | 4.39   |
| 2546                                                                               | 4.41 | -    | -    | -    | -    | -    | -    | 4.83 | 4.58 | 4.59 | 4.85 | 4.86 | 4.69   |
| 2547                                                                               | 4.86 | -    | 5.73 | 6.95 | 6.74 | -    | 5.77 | 4.66 | 4.58 | 4.73 | 5.06 | 5.34 | 5.44   |
| 2548                                                                               | 5.24 | -    | -    | -    | -    | -    | -    | -    | -    | 5.22 | -    | -    | 5.23   |
| 2549                                                                               | -    | 5.04 | 5.16 | 5.21 | -    | -    | -    | -    | 5.48 | 5.88 | 5.99 | 6.77 | 5.65   |
| 2550                                                                               | 7.07 | 7.21 | -    | -    | -    | -    | -    | 6.92 |      |      |      |      | 7.07   |
| <b>ราคาที่โรงงานอาหารสัตว์รับซื้อ ณ ตลาด กทม.</b>                                  |      |      |      |      |      |      |      |      |      |      |      |      |        |
| 2544                                                                               | 4.56 | 4.30 | 4.30 | 4.32 | 4.40 | 4.34 | 4.16 | 4.32 | 4.35 | 4.51 | 4.45 | 4.31 | 4.36   |
| 2545                                                                               | 4.37 | 4.50 | 4.87 | 4.92 | 5.11 | 5.04 | 4.83 | 4.46 | 4.38 | 4.50 | 4.55 | 4.55 | 4.67   |
| 2546                                                                               | 4.75 | 4.90 | 5.07 | 5.06 | 4.99 | 4.96 | 4.96 | 4.95 | 4.77 | 4.73 | 4.97 | 4.93 | 4.92   |
| 2547                                                                               | 4.88 | 4.68 | 5.40 | 6.94 | 7.16 | 7.16 | 6.06 | 4.91 | 4.59 | 4.74 | 5.07 | 5.38 | 5.58   |
| 2548                                                                               | 5.45 | 5.49 | 5.49 | 5.49 | 5.46 | 5.45 | 5.56 | 5.48 | 5.40 | 5.53 | 5.55 | 5.40 | 5.48   |
| 2549                                                                               | 5.34 | 5.38 | 5.49 | 6.18 | 6.42 | 6.47 | 6.35 | 5.91 | 5.93 | 6.36 | 6.39 | 7.08 | 6.11   |
| 2550                                                                               | 7.47 | 8.07 | 8.03 | 7.82 | 7.41 | 7.37 | 7.32 | 7.15 |      |      |      |      | 7.58   |
| <b>ราคาซื้อขายล่วงหน้าตลาดชิคาโก</b>                                               |      |      |      |      |      |      |      |      |      |      |      |      |        |
| 2544                                                                               | 3.69 | 3.56 | 3.66 | 3.69 | 3.51 | 3.44 | 3.84 | 3.84 | 3.74 | 3.59 | 3.57 | 3.58 | 3.64   |
| 2545                                                                               | 3.60 | 3.55 | 3.49 | 3.41 | 3.48 | 3.53 | 3.77 | 4.30 | 4.53 | 4.35 | 4.15 | 4.07 | 3.85   |
| 2546                                                                               | 3.98 | 4.00 | 3.93 | 4.04 | 4.09 | 3.93 | 3.54 | 3.63 | 3.65 | 3.54 | 3.73 | 3.88 | 3.83   |
| 2547                                                                               | 4.12 | 4.37 | 4.71 | 4.89 | 4.79 | 4.61 | 3.81 | 3.69 | 3.50 | 3.34 | 3.17 | 3.10 | 4.01   |
| 2548                                                                               | 3.07 | 3.04 | 3.25 | 3.25 | 3.27 | 3.58 | 3.89 | 3.49 | 3.31 | 3.26 | 3.13 | 3.28 | 3.32   |
| 2549                                                                               | 3.34 | 3.47 | 3.44 | 3.55 | 3.69 | 3.60 | 3.66 | 3.42 | 3.57 | 4.47 | 5.13 | 5.23 | 3.88   |
| 2550                                                                               | 5.55 | 5.81 | 5.56 | 4.98 | 5.07 | 5.20 | 4.34 | 4.46 |      |      |      |      | 5.12   |

ปริมาณนำเข้าและส่งออกข้าวโพดเลี้ยงสัตว์

หน่วย : ตัน

|                     |        |        |         |         |         |        |        |        |        |         |         |        |         |
|---------------------|--------|--------|---------|---------|---------|--------|--------|--------|--------|---------|---------|--------|---------|
| <b>ปริมาณนำเข้า</b> |        |        |         |         |         |        |        |        |        |         |         |        |         |
| 2544                | 840    | 990    | 330     | 190     | 280     | 460    | 380    | 440    | 610    | 530     | 780     | 820    | 6,650   |
| 2545                | 650    | 280    | 210     | 200     | 560     | 180    | 170    | 370    | 350    | 320     | 870     | 750    | 4,910   |
| 2546                | -      | -      | -       | -       | 120     | 80     | -      | -      | -      | 960     | 1,590   | 5,120  | 7,870   |
| 2547                | 2,080  | 310    | 1,310   | 220     | 460     | 230    | 70     | 3,160  | 15,490 | 11,570  | 21,390  | 19,470 | 75,760  |
| 2548                | 6,790  | -      | 5,730   | 8,720   | 1,880   | 2,920  | 1,540  | 510    | 5,610  | 5,210   | 7,870   | 12,100 | 58,880  |
| 2549                | 6,184  | 5,692  | 12,814  | 15,549  | 26,507  | 9,387  | 144    | 3,573  | 4,808  | 9,729   | 21,510  | 29,509 | 145,407 |
| 2550                | 700    | 8,319  | 11,572  | 280     | 107     | 184    | 5,357  |        |        |         |         |        | 26,519  |
| <b>ปริมาณส่งออก</b> |        |        |         |         |         |        |        |        |        |         |         |        |         |
| 2544                | 16,600 | 7,340  | 69,190  | 67,280  | 62,150  | 43,200 | 41,310 | 48,040 | 36,530 | 38,100  | 26,020  | 35,080 | 490,840 |
| 2545                | 10,220 | 18,560 | 5,420   | 3,710   | 11,000  | 1,420  | 2,300  | 9,650  | 16,220 | 49,280  | 13,580  | 4,690  | 146,050 |
| 2546                | 37,300 | 9,810  | 5,150   | 3,510   | 7,230   | 3,590  | 930    | 1,720  | 8,450  | 7,690   | 20,830  | 83,210 | 189,420 |
| 2547                | 41,680 | 52,420 | 125,940 | 130,000 | 109,000 | 14,490 | 550    | 8,580  | 66,790 | 153,290 | 113,230 | 55,820 | 871,790 |
| 2548                | 3,890  | 8,110  | 3,550   | 1,920   | 7,390   | 7,910  | 4,210  | 5,720  | 4,700  | 3,650   | 3,450   | 4,160  | 58,660  |
| 2549                | 6,931  | 14,763 | 16,990  | 25,124  | 2,611   | 10,948 | 1,502  | 2,458  | 16,749 | 29,189  | 30,285  | 92,220 | 249,770 |
| 2550                | 32,883 | 9,129  | 130     | -       | 1,700   | 66     | 66     |        |        |         |         |        | 43,974  |



## กาแฟ

| 1. ผลผลิตและความต้องการใช้    | 2546/47 | 2547/48 | 2548/49 | 2549/50 | 2550/51<br>(ประมาณการ) |
|-------------------------------|---------|---------|---------|---------|------------------------|
| 1.1 ผลผลิตโลก (ล้านตัน)       | 6.57    | 7.21    | 6.81    | 7.87    | 7.13                   |
| 1.2 ผลผลิตไทย (ตัน)           | 61,765  | 59,644  | 46,873  | 55,660  | 51,876                 |
| 1.3 ความต้องการใช้ภายใน (ตัน) | 47,100  | 42,300  | 45,000  | 48,000  | 50,800                 |
| 1.4 ปริมาณการส่งออก (ตัน)     | 23,085  | 16,935  | 25,646  | 24,106  | -                      |
| 1.5 มูลค่าการส่งออก (ล้านบาท) | 496     | 609     | 1,023   | 1,517   | -                      |

(มก.- มี.ย.)

หมายเหตุ (1) ปริมาณผลผลิตโลก กระทรวงเกษตรฯ สหรัฐฯ

(2) ปริมาณผลผลิตของไทย สำนักงานเศรษฐกิจการเกษตร กระทรวงเกษตรฯ

(3) ความต้องการใช้ภายในประเทศ สอบถามโรงงานผู้ผลิตกาแฟสำเร็จรูปและกาแฟคั่วบด

(4) ปริมาณส่งออก กรมศุลกากรและผลผลิตหักความต้องการใช้ภายในประเทศ

|                                           |         |         |         |         |         |
|-------------------------------------------|---------|---------|---------|---------|---------|
| 2. ต้นทุนการผลิต (บาท/กก.)                | 30.50   | 31.21   | 29.34   | 32.33   | -       |
| 3. ราคา (บาท/กก.)                         |         |         |         |         |         |
| ออกสู่ตลาด พ.ย.-มี.ค.และ ออกมาก ธ.ค.-ก.พ. |         |         |         |         |         |
| ราคาเกษตรกรขายได้ (เกรดคละ)               | 31.04   | 26.07   | 28.46   | 39.77   | 47.08   |
| ราคาเกษตรกรขายได้ จ.ชุมพร (เกรดดี)        | 35 - 41 | 33 - 35 | 35 - 40 | 44 - 46 | 48 - 50 |
| ราคารับจำนำ (เกรดดี)                      | 30.00   | 32.00   | 35.00   | 36.00   | -       |
| (เกรดหนึ่ง)                               | 27.00   | 28.00   | 32.00   | 33.00   | -       |
| (เกรดสอง)                                 | 21.00   | 22.00   | 26.00   | 27.00   | -       |

## 4. มาตรการแทรกแซงตลาดเมล็ดกาแฟ

## (4.1) ฤดูกาลผลิต 2548/49

คณะกรรมการ คชก. ได้มีมติ(7ธ.ค.48) อนุมัติแทรกแซงตลาดเมล็ดกาแฟฤดูกาลผลิตปี 2548/49 ด้วยวิธีรับจำนำเมล็ดกาแฟพันธุ์โรบัสต้าจากเกษตรกรรายบุคคลในจังหวัดแหล่งผลิต รวมทั้งสิ้น 30,000 ตัน สักส่วนปริมาณเมล็ดกาแฟที่รับจำนำแต่ละเกรดเป็นไปตามปริมาณที่เกษตรกรนำมาจำหน่ายจริง โดยให้องค์การคลังสินค้า (อคส.) รับฝากเก็บและออกไปประทวน ธนาคารเพื่อการเกษตรและสหกรณ์การเกษตร(ธ.ก.ส.) รับจำนำใบประทวนที่ อคส. ออกให้แก่เกษตรกร ราคารับจำนำเกรดดี กก.ละ 36 บาท เกรดหนึ่ง กก.ละ 33 บาท และเกรดสอง กก.ละ 27 บาท ระยะเวลารับจำนำธันวาคม 2548 - มีนาคม 2549 ระยะเวลาไถ่ถอนภายใน 4 เดือน นับถัดจากเดือนที่รับจำนำ ระยะเวลาโครงการธันวาคม 2548 - กันยายน 2549 แต่เนื่องจากเกษตรกรจำหน่ายเมล็ดกาแฟตามกลไกตลาดได้สูงกว่าราคารับจำนำจึงไม่มีเกษตรกรนำเมล็ดกาแฟไปจำนำ

## (4.2) ฤดูกาลผลิต 2549/50

กรมการค้าภายในได้ประเมินสถานการณ์และเตรียมมาตรการแทรกแซงตลาดแต่เนื่องจากราคาตลาดโลกเคลื่อนไหวอยู่ในเกณฑ์ค่อนข้างสูง ประกอบกับปริมาณผลผลิตและความต้องการใช้มีปริมาณใกล้เคียงกัน ทำให้ผู้ซื้อเกิดการแข่งขันส่งผลให้เกษตรกรจำหน่ายผลผลิตได้ราคาอยู่ในเกณฑ์สูง อย่างไรก็ตาม

ก็ตามกรมฯ ได้กำกับดูแลให้เกษตรกรได้รับความเป็นธรรมในการจำหน่ายผลผลิต โดยได้มีการตรวจสอบเครื่องชั่งและติดตามให้มีการซื้อขายตามคุณภาพ

#### 5. สถานการณ์ปี 2550/51

5.1 สถานการณ์ตลาดโลก กระทรวงเกษตรสหรัฐฯ คาดการณ์ปริมาณสต็อกต้นปี 1.34 ล้านตัน เพิ่มขึ้นจากปี 2549/50 ร้อยละ 16.31 ปริมาณผลผลิต 7.13 ล้านตันและความต้องการใช้ 7.67 ล้านตัน สต็อกปลายปี 1.009 ล้านตันลดลงจากปี 2549/50 ร้อยละ 9.48 และ 2.58 ตามลำดับ ส่วนราคาตลาดโลก เดือนส.ค.เฉลี่ยตันละ 1,762 ดอลลาร์สหรัฐฯ เฉลี่ยเป็นเงินบาท 59.93 บาท

#### 5.2 สถานการณ์ในประเทศ ปี 2550/51

(1) ผลผลิต สำนักงานเศรษฐกิจการเกษตรคาดการณ์ ผลผลิตกาแฟปี 2550/51 คาดว่าจะได้ 51,876 ตัน เมื่อเทียบกับปีที่แล้วลดลง 3,784 ตันหรือลดลงร้อยละ 6.8 ผลผลิตจะออกสู่ตลาดในเดือน พ.ย.50 - ก.พ. 51

(2) ความต้องการใช้ คาดว่าจะมีประมาณ 50,880 ตัน เพิ่มขึ้นจากปี 2549/50 ร้อยละ 6.00

(3) ราคา แนวโน้มของราคา คาดว่าเกษตรกรจำหน่ายได้ซึ่งคิดทอนจากราคาตลาดโลก (1,762 ดอลลาร์สหรัฐฯ) ประมาณ กก.ละ 59.93 บาท

#### 5.3 มาตรการ

สำนักงานเศรษฐกิจการเกษตร คาดการณ์ภาพรวมผลผลิตทั้งประเทศลดลงเล็กน้อย ทั้งนี้ กรมการค้าภายในจะได้ติดตามสถานการณ์โดยใกล้ชิด

สำนักส่งเสริมการค้าสินค้าเกษตร  
กรมการค้าภายใน  
กันยายน 2550

|                                                                                    | ตค.   | พย.   | ธค.   | มค.   | กพ.   | มีค.  | เมย.  | พค.   | มิย.  | กค.   | สค.   | กย.   | เฉลี่ย |
|------------------------------------------------------------------------------------|-------|-------|-------|-------|-------|-------|-------|-------|-------|-------|-------|-------|--------|
| <b>ราคาซื้อขายที่เกษตรกรขายได้</b>                                                 |       |       |       |       |       |       |       |       |       |       |       |       |        |
| 2540/41                                                                            |       |       | 47.33 | 71.25 | 71.58 | 60.18 | 59.94 |       |       |       |       |       | 62.06  |
| 2541/42                                                                            |       |       | 49.98 | 56.93 | 57.17 | 44.46 | 43.00 |       |       |       |       |       | 50.31  |
| 2542/43                                                                            | 32.50 | 32.77 | 32.15 | 29.10 | 27.21 | 20.57 | 21.50 |       |       |       |       |       | 27.97  |
| 2543/44                                                                            |       | 18.50 | 31.43 | 31.24 | 31.35 | 31.03 | 31.46 |       |       |       |       |       | 29.17  |
| 2544/45*                                                                           |       | 21.00 | 22.00 | 25.76 | 25.69 | 23.07 |       |       |       |       |       |       | 23.50  |
| 2545/46                                                                            | 30.00 | 31.00 | 35.00 | 31.56 | 34.30 | 24.35 | -     |       |       |       |       |       | 31.04  |
| 2546/47                                                                            |       | 27.85 | 27.19 | 29.44 | 23.25 | 22.62 | -     |       |       |       |       |       | 26.07  |
| 2547/48                                                                            |       | 29.00 | 29.41 | 26.81 | 27.75 | 29.35 | -     | -     | -     |       |       |       | 28.46  |
| 2548/49                                                                            |       |       | 33.49 | 41.67 | 43.66 | 40.88 | 39.00 | -     | -     |       |       |       | 39.74  |
| 2549/50                                                                            |       |       | 44.78 | 47.11 | 46.99 |       |       |       |       |       |       |       | 46.29  |
| ที่มา : สำนักงานเศรษฐกิจการเกษตร                                                   |       |       |       |       |       |       |       |       |       |       |       |       |        |
| <b>ราคาส่งออก FOB ไปประเทศในภาคี</b>                                               |       |       |       |       |       |       |       |       |       |       |       |       |        |
| 2540/41                                                                            | 35.77 |       | 61.39 | 71.35 | 63.07 | 63.79 | 47.54 | 52.31 | 52.31 | 47.56 | 40.76 | 50.67 | 53.32  |
| 2541/42                                                                            |       |       |       | 56.99 | 60.48 | 48.02 | 45.63 | 38.87 | 46.08 | 36.74 | 38.88 | 48.42 | 46.68  |
| 2542/43                                                                            |       |       | 38.10 | 35.29 | 28.74 | 29.87 | 31.15 | 28.60 | 30.16 | 29.21 | 26.76 | 21.48 | 29.94  |
| 2543/44                                                                            | -     | -     |       | 19.04 | 16.21 | 16.62 | 15.49 | 14.64 | -     | 14.31 | 14.95 | 10.35 | 15.20  |
| 2544/45                                                                            |       |       | 18.13 | 17.90 |       |       |       |       |       |       |       |       | 18.02  |
| 2545/46                                                                            |       |       |       |       |       |       | 26.03 | 17.87 |       |       |       | 16.34 | 20.08  |
| 2546/47                                                                            | -     | 13.90 | 20.25 | -     | -     | 20.18 | -     | 17.47 | 17.63 | -     | 15.29 | 16.15 | 17.27  |
| 2547/48                                                                            | 14.39 | 13.53 | -     | 43.16 | -     | 28.79 | 36.13 | 35.76 | 39.11 | 38.08 | 31.89 | -     | 31.20  |
| 2548/49                                                                            | 36.78 | 33.29 | 35.65 | 37.33 | 36.41 | 39.87 | 42.91 | 40.71 | 36.23 | 47.00 | 50.13 | 63.57 | 41.66  |
| 2549/50                                                                            | 65.07 | 54.14 | 47.63 | 54.03 | 52.92 | 50.56 | 47.37 | 44.79 |       |       |       |       | 52.06  |
| ที่มา : กรมการค้าต่างประเทศ                                                        |       |       |       |       |       |       |       |       |       |       |       |       |        |
| <b>ราคาส่งออก FOB ไปประเทศนอกภาคี</b>                                              |       |       |       |       |       |       |       |       |       |       |       |       |        |
| 2540/41                                                                            | 42.19 | 35.27 | 54.94 | 68.12 | 65.87 | 57.41 | 57.48 | 49.10 | 50.65 | 60.48 | 54.24 | 40.95 | 53.06  |
| 2541/42                                                                            |       |       |       | 52.93 | 59.34 | 50.51 | 42.30 | 38.89 | 39.61 | 47.68 | 40.94 | 32.11 | 44.92  |
| 2542/43                                                                            | 52.49 | 40.25 | 37.92 | 33.19 | 30.59 | 28.75 | 26.26 | 26.86 | 24.95 | 23.94 | 22.95 | 23.07 | 30.94  |
| 2543/44                                                                            |       |       |       | 17.89 | 18.56 | 17.66 | 17.52 | 15.79 | 20.09 | 19.91 | 14.39 | 14.67 | 17.39  |
| 2544/45                                                                            | 31.12 | 42.54 | -     | 40.86 | 39.34 | 38.87 | 37.83 | 38.58 | 38.18 | -     | -     | -     | 38.42  |
| 2545/46                                                                            |       |       |       | -     | 24.63 | 22.27 | 23.85 | 22.22 | 17.92 | 20.56 | 19.20 | 18.98 | 21.20  |
| 2546/47                                                                            | 19.72 | 20.25 | -     | 16.15 | 26.15 | 24.00 | 22.44 | 23.57 | 25.77 | 20.43 | 19.73 | 20.08 | 21.66  |
| 2547/48                                                                            | 18.35 | 21.76 | -     | 24.51 | 24.86 | 34.34 | -     | -     | 58.01 | 50.36 | 49.58 |       | 35.22  |
| 2548/49                                                                            | -     | -     | -     | -     | -     | 49.33 | -     | -     | 31.62 |       |       |       | 40.48  |
| 2549/50                                                                            | -     | 77.95 | 53.87 | 47.63 | -     | 53.78 | -     | 55.21 |       |       |       |       | 57.69  |
| ที่มา : กรมการค้าต่างประเทศ                                                        |       |       |       |       |       |       |       |       |       |       |       |       |        |
| <b>ราคาซื้อขายล่วงหน้ากาแฟโรบัสต้า ตลาดลอนดอน (เฉลี่ยส่งมอบ 6-7 เดือนข้างหน้า)</b> |       |       |       |       |       |       |       |       |       |       |       |       |        |
| 2540/41                                                                            | 59.19 | 61.97 | 74.33 | 93.69 | 82.76 | 70.03 | 71.37 | 72.11 | 70.61 | 63.84 | 65.63 | 65.12 | 70.89  |
| 2541/42                                                                            | 62.19 | 63.38 | 63.19 | 61.58 | 61.08 | 59.62 | 55.09 | 52.78 | 51.69 | 47.06 | 48.83 | 50.00 | 56.37  |
| 2542/43                                                                            | 48.73 | 47.20 | 50.52 | 45.23 | 40.22 | 37.72 | 36.55 | 36.90 | 36.46 | 36.26 | 34.01 | 34.42 | 40.35  |
| 2543/44                                                                            | 32.80 | 29.10 | 26.48 | 28.12 | 26.67 | 26.66 | 25.56 | 26.62 | 25.94 | 25.15 | 20.19 | 18.87 | 26.01  |
| 2544/45                                                                            | 18.78 | 17.22 | 17.03 | 16.19 | 17.71 | 23.91 | 23.06 | 21.94 | 22.63 | 21.50 | 22.76 | 27.79 | 20.88  |
| 2545/46                                                                            | 29.56 | 33.94 | 35.13 | 36.53 | 36.01 | 31.62 | 32.62 | 31.93 | 28.61 | 29.48 | 31.51 | 30.71 | 32.30  |
| 2546/47                                                                            | 28.79 | 27.40 | 28.30 | 31.94 | 29.72 | 29.30 | 29.04 | 29.51 | 32.32 | 28.89 | 27.87 | 27.65 | 29.23  |
| 2547/48                                                                            | 28.40 | 25.96 | 29.96 | 29.16 | 32.66 | 38.09 | 43.23 | 45.11 | 50.31 | 49.72 | 43.74 | 38.23 | 37.88  |
| 2548/49                                                                            | 39.07 | 42.42 | 46.92 | 49.86 | 48.11 | 44.59 | 44.85 | 42.81 | 44.40 | 47.24 | 52.21 | 57.74 | 46.69  |
| 2549/50                                                                            | 56.18 | 56.56 | 53.26 | 55.95 | 55.73 | 53.05 | 50.59 | 57.33 | 63.14 | 62.37 | 59.93 |       |        |
| ที่มา : ข่าว BISNEWS , Futuresource.com และ Reuters                                |       |       |       |       |       |       |       |       |       |       |       |       |        |
| หมายเหตุ : * เป็นราคาที่ไม่สอดคล้องกับข้อเท็จจริง                                  |       |       |       |       |       |       |       |       |       |       |       |       |        |

## ปาล์มน้ำมัน

## 1. ผลผลิต : ล้านตัน

|         |                      | ปี 2546 | ปี 2547 | ปี 2548 | ปี 2549 | ปี 2550<br>(ส.ก.) | % Δ    |
|---------|----------------------|---------|---------|---------|---------|-------------------|--------|
| 1.1 โลก | น้ำมันพืช            | 95.83   | 101.94  | 111.57  | 117.84  | 121.19            | +2.84  |
|         | : น้ำมันถั่วเหลือง   | 30.55   | 30.06   | 32.51   | 34.48   | 35.73             | +3.63  |
|         | : น้ำมันปาล์มดิบ     | 27.71   | 29.59   | 33.88   | 35.81   | 36.38             | +1.59  |
|         | : มาเลเซีย           | 13.18   | 13.42   | 15.19   | 15.49   | 15.35             | -0.90  |
|         | : อินโดนีเซีย        | 10.30   | 11.50   | 14.00   | 15.40   | 15.90             | +3.25  |
| 1.2 ไทย | : ผลปาล์ม(ก. เกษตร)  | 4.903   | 5.182   | 5.003   | 6.241   | 7.270             | +16.49 |
|         | : น้ำมันดิบ(รง.สกัด) | 0.864   | 0.821   | 0.784   | 1.167   | 1.234             | +5.74  |

## 2. ต้นทุน ผลผลิตเฉลี่ยของไทย

|                   |           | ปี 2546 | ปี 2547 | ปี 2548 | ปี 2549 | ปี 2550 |
|-------------------|-----------|---------|---------|---------|---------|---------|
| 2.1 ต้นทุนผลปาล์ม | : บาท/กก. | 1.27    | 1.26    | 1.68    | 1.65    | 1.68    |
| 2.2 ผลผลิตเฉลี่ย  | : กก./ไร่ | 2,725   | 2,682   | 2,469   | 2,629   | 2,654   |

## 3. สมดุลย์ของไทย (น้ำมันปาล์มดิบ) : ตัน

|    |                              | ปี 2546 | ปี 2547 | ปี 2548 | ปี 2549   | ปี 2550<br>(ประมาณการ) | % Δ    |
|----|------------------------------|---------|---------|---------|-----------|------------------------|--------|
| 1. | สต็อกต้นปี                   | 59,995  | 114,953 | 151,122 | 113,668   | 164,522                | +44.74 |
| 2. | ผลผลิต                       | 863,836 | 820,838 | 783,953 | 1,167,126 | 1,234,000              | +5.74  |
| 3. | นำเข้า - บริสุทธิ คิดเป็นดิบ | -       | 83,531  | 24,595  | 311       | -                      | -      |
| 4. | ใช้ในประเทศ                  | 647,933 | 723,385 | 744,672 | 905,408   | 972,000                | +7.35  |
| 5. | ส่งออก - น้ำมันดิบ           | 86,289  | 2,219   | -       | 158,902   | 110,000                | -30.77 |
|    | บริสุทธิ คิดเป็นดิบ          | 74,657  | 142,596 | 101,330 | 52,273    | 40,000                 | -23.48 |
| 6. | สต็อกปลายปี                  | 114,953 | 151,122 | 113,668 | 164,522   | 276,522                | +68.08 |

ที่มา โรงงานสกัดและถนอมน้ำมันปาล์ม แจ้งตามประกาศ กกร. (น้ำมันบริสุทธิ จะคิดเป็นน้ำมันดิบ)

| จังหวัด         | เนื้อที่ให้ผล : ไร่ | ผลผลิต: ตัน | กก./ไร่ | % ผลผลิต |
|-----------------|---------------------|-------------|---------|----------|
| กระบี่          | 788,967             | 2,281,693   | 2,892   | 31.3     |
| สุราษฎร์ธานี    | 728,473             | 1,920,983   | 2,637   | 26.4     |
| ชุมพร           | 587,416             | 1,540,205   | 2,622   | 21.1     |
| สตูล            | 100,619             | 224,682     | 2,233   | 3.1      |
| ตรัง            | 101,708             | 269,730     | 2,652   | 3.7      |
| ประจวบคีรีขันธ์ | 77,523              | 190,086     | 2,452   | 2.6      |
| ชลบุรี          | 72,511              | 186,136     | 2,567   | 2.6      |
| พังงา           | 78,125              | 178,359     | 2,283   | 2.5      |
| ระนอง           | 41,301              | 113,495     | 2,748   | 1.6      |
| อื่นๆ           | 162,404             | 365,056     | 2,248   | 5.0      |
| ทั่วประเทศ      | 2,739,050           | 7,270,425   | 2,654   | 100      |

4. การนำเข้า-ส่งออก : ดัน

|            |                | ปี 2546     | ปี 2547 | ปี 2548 | ปี 2549 | ปี 2550 |
|------------|----------------|-------------|---------|---------|---------|---------|
|            |                | (ม.ก.-ก.ก.) |         |         |         |         |
| 4.1 นำเข้า | รวม 2 พิกัด    | 9,716       | 74,767  | 18,930  | 1,314   | 97      |
|            | น้ำมันดิบ      | 1.8         | -       | -       | 12      | 49      |
|            | น้ำมันบริสุทธ์ | 9,714       | 74,767  | 18,930  | 1,302   | 48      |
| 4.2 ส่งออก | รวม 2 พิกัด    | 137,838     | 124,273 | 81,057  | 205,109 | 106,560 |
|            | น้ำมันดิบ      | 76,667      | 3,014   | -       | 163,180 | 105,173 |
|            | น้ำมันบริสุทธ์ | 61,170      | 121,259 | 81,057  | 41,929  | 1,388   |

ประเทศส่งออก น้ำมันดิบ : มาเลเซีย (99%) น้ำมันบริสุทธ์ : พม่า (90%) จีน (10%) \*\* รวม EPZ = 11,399,26,195 ดัน  
ปี 50 น้ำมันดิบ : พิกัด 1511.1000.000 และ 1511.9010.000 น้ำมันบริสุทธ์ : พิกัด 1511.9090.000

5. ราคา : บาท/กก.

|                     |                      | ปี 2546     | ปี 2547 | ปี 2548 | ปี 2549 | ปี 2550 |
|---------------------|----------------------|-------------|---------|---------|---------|---------|
|                     |                      | (ม.ก.-ส.ก.) |         |         |         |         |
| <b>5.1 ไทย</b>      |                      |             |         |         |         |         |
|                     | ผลปาล์ม (%น้ำมัน 17) | 2.76        | 3.38    | 2.98    | 2.69    | 3.91    |
|                     | น้ำมันปาล์มดิบ       | 18.28       | 20.17   | 16.89   | 15.77   | 22.48   |
|                     | น้ำมันปาล์มบริสุทธ์  | 22.93       | 25.27   | 22.02   | 20.01   | 27.30   |
| <b>5.2 มาเลเซีย</b> |                      |             |         |         |         |         |
|                     | น้ำมันปาล์มดิบ       | 17.24       | 17.60   | 14.80   | 15.13   | 21.02   |
|                     | น้ำมันปาล์มบริสุทธ์  | 18.97       | 18.98   | 16.04   | 16.98   | 24.41   |

6. สภาพปัญหา

6.1 ปัญหาภาพรวม

1) การผลิต ผลผลิตเฉลี่ยต่ำ (ไทย 2.6 ดัน/ไร่ มาเลเซีย 3.0 ดัน/ไร่) ต้นทุนการผลิตสูง (ไทย 1.65 บาท/กก. มาเลเซีย 1.00 บาท/กก.) เนื่องจากพันธุ์ปาล์มคุณภาพต่ำ พื้นที่ไม่เหมาะสม ulyราคาสูงขึ้นผู้ปลูกปาล์ม 90% เป็นเกษตรกรรายย่อย ขาดการจัดการที่ดี ปริมาณผลผลิตออกสู่ตลาดไม่สม่ำเสมอ

2) การนำเข้า มีการนำเข้าเพื่อส่งออก (ปี 47-48) การถ่ายลำ(ตั้งแต่ปี 48-ปัจจุบัน)ซึ่งกระทบต่อตลาด ส่งออกน้ำมันส่วนเกิน

3) การส่งออก ความสามารถในการแข่งขันต่ำ เนื่องจากราคาในประเทศสูง (มาเลเซียต่ำ)

4) การค้าในประเทศ โรงสกัดฯ มีกำลังผลิตส่วนเกิน 50% แข่งขันซื้อสูงจึงมีการตัดปาล์มดิบและ ปัญหาการถักลอบนำเข้ายังมีอยู่ส่งผลกระทบต่อราคาในประเทศ



## 6.2 ปัญหาด้านราคา

1) ปี 2542-43 - เกิดปัญหาการค้าตกต่ำ ได้มีการแทรกแซงตลาดโดยวิธีการรับซื้อ-เก็บสต็อก-จำหน่ายส่งออก โดย อคส.รับซื้อน้ำมันปาล์มดิบจากโรงสกัดฯ และให้โรงสกัดฯ รับซื้อผลปาล์มทะเลจากเกษตรกรรายย่อยในราคาที่กำหนด

2) ปี 2544 - เกิดปัญหาการค้าตกต่ำต่อเนื่อง ใช้วิธีรับซื้อ-ส่งออกทันที โดยอคส.รับซื้อน้ำมันปาล์มดิบจากโรงสกัดฯ และจำหน่ายให้ผู้ส่งออกไปต่างประเทศทันทีและจ่ายชดเชยส่วนต่างราคาส่งออกให้ผู้ส่งออกตามอัตราตันละ 2,830 บาทและให้โรงสกัดฯ รับซื้อผลปาล์มทะเลจากเกษตรกรรายย่อยในราคาที่กำหนด

3) ปี 2546 - ผลปาล์มมีราคาสูงในปี 2545-ต้นปี 2546 (เดือนม.ค.-ก.พ.) และราคาต่ำลงช่วงเดือน มี.ค.-พ.ค. เนื่องจากผลปาล์มออกมากเกินกำลังการผลิตของเครื่องจักร มีคุณภาพต่ำ มีการลักลอบนำเข้าและการนำเข้า (EPZ , มาตรา 19 ทวิ) นอกโควตาภายใต้ WTO จำนวนมาก เมื่อจัดระบบการค้าแก้ไขปัญหอย่างเป็นระบบ ส่งผลให้ตั้งแต่เดือนมิ.ย.ราคามีเสถียรภาพ

4) ปี 2547-49 - ผลปาล์มราคาสูง สาเหตุหนึ่งเป็นผลจากจัดระบบการค้าอย่างเป็นระบบ

## 7. มาตรการแก้ไขปัญหามีปี 2546-2549

มติคณะรัฐมนตรี วันที่ 8 และ 22 เม.ย.46 เห็นชอบให้หน่วยงานที่เกี่ยวข้องดำเนินการแก้ไขปัญหาน้ำมันปาล์มอย่างเป็นระบบ ตามที่กระทรวงพาณิชย์เสนอพร้อมให้แต่งตั้งคณะกรรมการแก้ไขปัญหาน้ำมันปาล์มอย่างเป็นระบบ โดยมีรัฐมนตรีว่าการกระทรวงพาณิชย์เป็นประธาน เพื่อทำหน้าที่กำหนดมาตรการและบริหารจัดการแก้ไขปัญหาน้ำมันปาล์มทั้งระบบอย่างต่อเนื่อง ดังนี้

### 1) วางระบบการนำเข้าอย่างรัดกุม ทั้งภายใต้ AFTA ในโควตาภายใต้ WTO และนอกโควตา WTO

(1) ภายใต้ AFTA ,ในโควตาภายใต้ WTO กำหนดให้ อคส.เป็นผู้นำเข้า ภายใต้การพิจารณาของคณะกรรมการคณะหนึ่ง โดยความเห็นชอบของรัฐมนตรีว่าการกระทรวงพาณิชย์

(2) การนำเข้าเพื่อส่งออก (นอกโควตา WTO) กำหนดให้ผู้นำเข้าต้องรับซื้อผลผลิตในประเทศเพื่อส่งออกด้วย 1 ส่วนและต้องส่งออกน้ำมันปาล์มไปต่างประเทศเป็นปริมาณไม่น้อยกว่า 2 เท่าของปริมาณนำเข้าฯ ภายใน 30 วัน โดยกำหนดด่านส่งออกน้ำมันปาล์มที่นำเข้าไว้เฉพาะ 4 ด่าน ตามมติกรม. เมื่อ 22 เม.ย.46 (ด่านแม่สอด แม่สาย สังขละบุรี และท่าเรือกรุงเทพ)

(3) การนำน้ำมันปาล์มผ่านประเทศเพื่อส่งออก (การถ่ายลำ/ผ่านแดน) ในหลักการต้องปฏิบัติตามประกาศกระทรวงพาณิชย์ฉบับที่ 69/2532 ซึ่งผู้นำเข้าต้องขออนุญาตนำเข้าจากกรมการค้าต่างประเทศ (ในทางปฏิบัติ คต.ยังไม่ดำเนินการออกระเบียบ)

(4) จัดการผลผลิตส่วนเกิน โดยขอให้กระทรวงพลังงานเร่งสนับสนุนการนำน้ำมันปาล์ม ไปผลิตไบโอดีเซลและปาล์มดีเซล (น้ำมันปาล์มผสมดีเซล)

### 2) บริหารจัดการระบบการค้าในประเทศ

(1) จัดระบบการค้าผลปาล์มและน้ำมันปาล์มในประเทศ : การแจ้งปริมาณ ให้ผู้ผลิตแจ้งปริมาณฯ เป็นประจำทุกเดือนและตรวจสอบสต็อกทุกสัปดาห์ ให้ผู้นำเข้าแจ้งแผนการนำเข้าล่วงหน้าทุกเดือน แจ้งปริมาณนำเข้า จำหน่าย สต็อกภายใน 7 วันนับจากวันนำเข้า/จำหน่าย การควบคุมขนย้าย ให้ผู้ขนย้ายน้ำมันปาล์ม

ตั้งแต่ 25 กก.ขึ้นไปต้องขออนุญาตขนย้าย การปิดป้ายรับซื้อ ให้ผู้รับซื้อผลปาล์มปิดป้ายแสดงราคารับซื้อผลปาล์ม โดยระบุชั้นคุณภาพและให้รับซื้อไม่ต่ำกว่าราคาแสดงที่ป้ายและขอความร่วมมือโรงงานสกัดและโรงกลั่น น้ำมันปาล์มให้รับซื้อผลปาล์มและน้ำมันปาล์มให้สอดคล้องกันทั้งระบบอย่างเหมาะสม การพัฒนาคุณภาพ ประชาสัมพันธ์ให้เกษตรกรพัฒนาคุณภาพผลปาล์ม

(2) การตรวจสอบและกำกับดูแลโดยจังหวัด : มีคณะทำงานแก้ไขปัญหาปาล์มน้ำมันอย่างเป็นทางการเป็นระบบ ระดับจังหวัด คณะทำงานตรวจสอบคุณภาพผลปาล์มประจำจังหวัด เพื่อทำหน้าที่ดำเนินมาตรการตาม นโยบายที่กําหนดและใกล้เคียงปัญหาคุณภาพผลปาล์มที่เกิดขึ้นจากการซื้อขายและตรวจสอบ

3) ตรวจสอบป้องกันการลักลอบนำเข้าและกำกับดูแลขนย้ายถ่ายลำผ่านแดนน้ำมันปาล์ม โดยขอความร่วมมือจังหวัดต้นทางและจังหวัดที่ติดชายแดนประเทศกำกับดูแลการขนย้ายน้ำมันปาล์มในประเทศอย่าง เสร็จครัดเพื่อกำกับดูแลมิให้มีการนำมาจากหมอนเวียนจำหน่ายในประเทศ

4) การบริหารจัดการของกลาง โดยอนุมัติของคณะกรรมการแก้ไขปัญหาปาล์มน้ำมันฯ ให้กรมศุลกากร ส่งมอบน้ำมันปาล์มของกลางให้แก่หน่วยงานราชการ/มูลนิธิที่นำไปใช้ผลิตพลังงานทดแทน

5) ส่งเสริมการส่งออกโดยสนับสนุนภาคเอกชนส่งออกน้ำมันปาล์มส่วนเกินการบริโภคในประเทศ

## 8. สถานการณ์ปัจจุบัน

8.1 โลก ปี 49/50 กระทรวงเกษตรสหรัฐ คาดว่าโลกมีผลผลิตน้ำมันปาล์ม 36.83 ล้านตัน เพิ่มขึ้นร้อยละ 2.85 ความต้องการใช้บริโภค 37.07 ล้านตัน เพิ่มขึ้นร้อยละ 5.82

8.2 ไทย ปี 50 กระทรวงเกษตรฯ ณ เดือนมิ.ย.50 คาดว่า ปี 50 จะมีผลผลิตปาล์มน้ำมัน 7.270 ล้านตันเพิ่มขึ้น ร้อยละ 16.49 คิดเป็นน้ำมันปาล์มดิบได้ประมาณ 1.234 ล้านตัน (จริง+คาดการณ์) ในขณะที่ความต้องการใช้ในประเทศคาดว่าจะมีประมาณ 0.972 ล้านตันยังเหลือส่วนเกินประมาณ 0.277 ล้านตันที่ต้องผลักดันส่งออก หรือส่งเสริมใช้เป็นวัตถุดิบผลิตไบโอดีเซลให้มากขึ้น

1) ราคา ผลปาล์ม (น้ำมัน 17%) และน้ำมันปาล์มดิบโดยเฉลี่ยเดือนส.ค.50 อ่อนตัวลงจากเดือนก่อน เนื่องจากผลผลิตออกสู่ตลาดมากขึ้น และราคาในตลาดต่างประเทศปรับลดลงเช่นกันทั้งน้ำมันปาล์มดิบและ น้ำมันปาล์มบริสุทธิ์แต่ยังคงอยู่ในเกณฑ์ดี

| บาท : กก.               | ธ.ค.50 | ส.ค.50 | %Δ    | 7 ก.ย.50 |
|-------------------------|--------|--------|-------|----------|
| ผลปาล์ม (%น้ำมัน 17)    | 4.50   | 4.38   | -2.67 | 4.20     |
| น้ำมันดิบไทย            | 25.47  | 24.29  | -4.63 | 23.88    |
| น้ำมันบริสุทธิ์ไทย      | 31.28  | 30.02  | -4.03 | 28.90    |
| น้ำมันดิบมาเลเซีย       | 23.45  | 22.93  | -2.22 | 22.89    |
| น้ำมันบริสุทธิ์มาเลเซีย | 27.20  | 27.14  | -0.22 | 26.93    |

2) แนวโน้ม ผลผลิตยังออกสู่ตลาดมากอย่างต่อเนื่อง ราคาผลปาล์มและน้ำมันปาล์มดิบยังคง เคลื่อนไหวสอดคล้องกันในเกณฑ์ดี

สำนักส่งเสริมการค้าสินค้าเกษตร กรมการค้าภายใน  
กันยายน 2550

Agri 36: รายเดือน ก 3 พืชน้ำมัน In.../ ปาล์ม ส.ค.50 (S)

## ราคาปาล์มน้ำมันและน้ำมันปาล์มของไทย (ทั้งระบบ)

G36 D\_ราคา : ปาล์มทั้งระบบ (sh 36-50)

|                                                                                                      | ม.ค.  | ก.พ.  | มี.ค. | เม.ย. | พ.ค.  | มิ.ย. | ก.ค.  | ส.ค.  | ก.ย.  | ต.ค.  | พ.ย.  | ธ.ค.  | เฉลี่ย |
|------------------------------------------------------------------------------------------------------|-------|-------|-------|-------|-------|-------|-------|-------|-------|-------|-------|-------|--------|
| 1. ผลปาล์มทะลายน้ำหนัก 15 กก.ขึ้นไป เกษตรกรกระจายได้ (ณ แหล่งผลิต) เฉลี่ยทั่วประเทศ (สกก.) : บาท/กก. |       |       |       |       |       |       |       |       |       |       |       |       |        |
| ปี 2536                                                                                              | 2.80  | 2.45  | 2.11  | 1.96  | 1.79  | 1.78  | 1.87  | 1.66  | 1.50  | 1.49  | 1.32  | 1.25  | 1.83   |
| ปี 2537                                                                                              | 1.40  | 1.46  | 1.36  | 1.35  | 1.30  | 1.48  | 1.83  | 1.95  | 2.00  | 2.08  | 2.10  | 2.68  | 1.75   |
| ปี 2538                                                                                              | 2.46  | 2.11  | 2.24  | 1.87  | 1.70  | 1.78  | 1.91  | 2.08  | 1.97  | 2.04  | 2.47  | 2.27  | 2.08   |
| ปี 2539                                                                                              | 2.27  | 2.37  | 2.18  | 1.97  | 2.04  | 1.97  | 1.83  | 1.84  | 1.89  | 1.92  | 1.97  | 2.21  | 2.04   |
| ปี 2540                                                                                              | 2.39  | 2.41  | 2.05  | 1.93  | 1.87  | 2.09  | 2.31  | 2.03  | 2.08  | 2.22  | 2.30  | 2.64  | 2.19   |
| ปี 2541                                                                                              | 3.48  | 3.64  | 3.05  | 2.61  | 2.74  | 2.93  | 3.56  | 3.40  | 3.73  | 3.65  | 4.02  | 4.34  | 3.43   |
| ปี 2542                                                                                              | 4.65  | 4.68  | 2.75  | 1.93  | 1.75  | 1.48  | 1.43  | 1.75  | 1.80  | 1.43  | 1.27  | 1.59  | 2.21   |
| ปี 2543                                                                                              | 1.94  | 1.51  | 1.31  | 1.64  | 2.03  | 2.46  | 1.59  | 1.67  | 1.53  | 1.30  | 1.40  | 1.42  | 1.65   |
| ปี 2544                                                                                              | 1.07  | 0.85  | 0.81  | 0.90  | 0.93  | 1.11  | 1.33  | 1.80  | 1.43  | 1.05  | 1.53  | 1.90  | 1.23   |
| ปี 2545                                                                                              | 2.06  | 1.98  | 1.86  | 1.82  | 1.80  | 2.22  | 2.15  | 2.35  | 2.30  | 2.53  | 3.48  | 4.35  | 2.41   |
| ปี 2546                                                                                              | 3.57  | 2.36  | 1.89  | 1.44  | 1.46  | 1.76  | 2.23  | 2.09  | 2.46  | 3.08  | 3.47  | 3.26  | 2.42   |
| ปี 2547                                                                                              | 2.80  | 3.00  | 3.06  | 2.99  | 2.72  | 2.61  | 3.09  | 3.66  | 3.55  | 3.35  | 3.52  | 2.82  | 3.10   |
| ปี 2548                                                                                              | 2.69  | 2.16  | 2.42  | 2.39  | 2.46  | 2.90  | 3.35  | 3.25  | 2.82  | 3.03  | 2.92  | 2.83  | 2.77   |
| ปี 2549                                                                                              | 2.83  | 2.81  | 2.38  | 1.92  | 1.95  | 2.06  | 2.17  | 2.47  | 2.47  | 2.33  | 2.74  | 2.97  | 2.43   |
| ปี 2550                                                                                              | 3.02  | 3.01  | 3.04  | 3.19  | 3.91  | 4.94  | 4.85  |       |       |       |       |       | 3.71   |
| 2. ผลปาล์มทะลายคุณภาพ 17% (หน้าโรงงานสกัดฯ แหล่งผลิตสำคัญ) : บาท/กก.                                 |       |       |       |       |       |       |       |       |       |       |       |       |        |
| ปี 2536*                                                                                             | 2.75  | 2.63  | 2.09  | 1.93  | 1.72  | 1.44  | 1.40  | 1.35  | 1.52  | 1.34  | 1.25  | 1.38  | 1.73   |
| ปี 2537                                                                                              | 1.43  | 1.39  | 1.39  | 1.40  | 1.41  | 1.60  | 1.87  | 1.90  | 2.20  | 2.23  | 2.50  | 2.64  | 1.83   |
| ปี 2538                                                                                              | 2.48  | 2.13  | 2.25  | 2.02  | 1.78  | 1.51  | 1.92  | 2.06  | 2.09  | 2.04  | 2.42  | 2.36  | 2.09   |
| ปี 2539                                                                                              | 2.38  | 2.56  | 2.21  | 2.10  | 2.03  | 1.97  | 1.92  | 1.90  | 1.90  | 1.91  | 1.99  | 2.15  | 2.09   |
| ปี 2540                                                                                              | 2.37  | 2.67  | 2.36  | 2.03  | 2.03  | 2.22  | 2.42  | 2.35  | 2.22  | 2.17  | 2.38  | 2.59  | 2.32   |
| ปี 2541                                                                                              | 3.53  | 4.01  | 3.85  | 3.10  | 3.55  | 3.27  | 3.41  | 3.39  | 3.96  | 3.93  | 4.37  | 5.09  | 3.79   |
| ปี 2542                                                                                              | 5.39  | 5.43  | 3.51  | 2.36  | 2.04  | 1.62  | 1.57  | 1.86  | 1.89  | 1.52  | 1.32  | 1.62  | 2.51   |
| ปี 2543                                                                                              | 2.17  | 1.70  | 1.45  | 1.83  | 2.15  | 2.58  | 1.85  | 1.81  | 1.65  | 1.61  | 1.56  | 1.65  | 1.83   |
| ปี 2544                                                                                              | 1.37  | 1.07  | 1.00  | 1.12  | 1.07  | 1.41  | 1.55  | 1.93  | 1.65  | 1.17  | 1.74  | 2.09  | 1.43   |
| ปี 2545                                                                                              | 2.28  | 2.30  | 2.26  | 2.25  | 2.06  | 2.56  | 2.37  | 2.59  | 2.57  | 2.72  | 3.78  | 4.71  | 2.70   |
| ปี 2546                                                                                              | 4.03  | 2.71  | 2.36  | 1.96  | 2.00  | 2.32  | 2.45  | 2.38  | 2.66  | 3.24  | 3.58  | 3.41  | 2.76   |
| ปี 2547                                                                                              | 3.13  | 3.34  | 3.41  | 3.29  | 3.05  | 2.84  | 3.42  | 3.99  | 3.83  | 3.61  | 3.74  | 2.96  | 3.38   |
| ปี 2548                                                                                              | 2.89  | 2.25  | 2.53  | 2.47  | 2.75  | 3.18  | 3.58  | 3.51  | 3.06  | 3.26  | 3.17  | 3.12  | 2.98   |
| ปี 2549                                                                                              | 3.14  | 3.01  | 2.58  | 2.05  | 2.19  | 2.34  | 2.48  | 2.82  | 2.78  | 2.56  | 2.97  | 3.33  | 2.69   |
| ปี 2550                                                                                              | 3.27  | 3.35  | 3.29  | 3.52  | 4.27  | 4.71  | 4.50  | 4.38  |       |       |       |       | 3.91   |
| 3. น้ำมันปาล์มดิบชนิดสกัดแยก (ขายส่งถึงโรงงานกลั่น) : บาท/กก.                                        |       |       |       |       |       |       |       |       |       |       |       |       |        |
| ปี 2536                                                                                              | 17.31 | 16.11 | 14.29 | 13.69 | 12.78 | 12.63 | 12.22 | 11.75 | 11.68 | 10.62 | 10.25 | 10.29 | 12.80  |
| ปี 2537                                                                                              | 10.80 | 10.17 | 10.00 | 10.00 | 10.52 | 13.32 | 13.73 | 14.06 | 16.10 | 15.70 | 17.62 | 17.27 | 13.27  |
| ปี 2538                                                                                              | 15.65 | 15.01 | 16.80 | 15.30 | 14.29 | 14.70 | 15.73 | 15.69 | 14.78 | 15.76 | 16.37 | 15.94 | 15.50  |
| ปี 2539                                                                                              | 17.23 | 17.97 | 15.64 | 15.27 | 15.88 | 14.76 | 13.93 | 13.69 | 13.36 | 12.84 | 13.61 | 15.12 | 14.94  |
| ปี 2540                                                                                              | 16.62 | 16.86 | 15.31 | 14.17 | 14.39 | 15.76 | 17.33 | 15.28 | 16.24 | 17.32 | 18.04 | 20.96 | 16.52  |
| ปี 2541                                                                                              | 26.93 | 27.12 | 24.40 | 22.77 | 25.60 | 23.74 | 25.07 | 23.70 | 25.21 | 25.82 | 29.57 | 30.90 | 25.90  |
| ปี 2542                                                                                              | 32.89 | 32.99 | 22.22 | 17.26 | 17.00 | 13.91 | 14.42 | 14.76 | 14.41 | 12.81 | 11.59 | 13.59 | 18.15  |
| ปี 2543                                                                                              | 13.86 | 12.49 | 10.99 | 13.15 | 15.25 | 16.15 | 13.25 | 13.43 | 11.78 | 11.46 | 11.76 | 11.81 | 12.95  |
| ปี 2544                                                                                              | 10.02 | 8.58  | 9.03  | 9.00  | 9.13  | 10.25 | 11.86 | 13.70 | 10.84 | 9.85  | 13.24 | 14.13 | 10.80  |
| ปี 2545                                                                                              | 15.15 | 15.05 | 15.00 | 15.29 | 15.04 | 15.94 | 15.19 | 16.23 | 16.08 | 16.64 | 22.69 | 28.66 | 17.25  |
| ปี 2546                                                                                              | 25.10 | 18.57 | 16.14 | 15.86 | 16.42 | 16.67 | 15.83 | 15.51 | 16.55 | 19.97 | 21.69 | 21.00 | 18.28  |
| ปี 2547                                                                                              | 19.68 | 21.22 | 21.66 | 21.17 | 20.17 | 17.64 | 20.25 | 21.96 | 21.01 | 20.24 | 20.01 | 17.04 | 20.17  |
| ปี 2548                                                                                              | 16.30 | 14.24 | 15.75 | 15.82 | 16.34 | 17.27 | 19.07 | 18.35 | 17.30 | 18.19 | 17.24 | 16.85 | 16.89  |
| ปี 2549                                                                                              | 17.80 | 17.41 | 15.38 | 14.20 | 14.86 | 14.40 | 14.64 | 16.19 | 14.77 | 14.53 | 16.70 | 18.31 | 15.77  |
| ปี 2550                                                                                              | 18.63 | 18.84 | 19.02 | 21.82 | 25.29 | 26.45 | 25.47 | 24.29 |       |       |       |       | 22.48  |

AG36 D ราคา : ปาล์มทั้งระบบ (sh 36-50)

|                                                                        | ม.ค.  | ก.พ.  | มี.ค. | เม.ย. | พ.ค.  | มิ.ย. | ก.ค.  | ส.ค.  | ก.ย.  | ต.ค.  | พ.ย.  | ธ.ค.  | เฉลี่ย |
|------------------------------------------------------------------------|-------|-------|-------|-------|-------|-------|-------|-------|-------|-------|-------|-------|--------|
| <b>4. นำมันปาล์มบริสุทธิ์ BULK (ขายส่งถึงผู้ซื้อ) : บาท/กก.</b>        |       |       |       |       |       |       |       |       |       |       |       |       |        |
| ปี 2536                                                                | 20.38 | 20.38 | 20.38 | 20.38 | 20.38 | 20.38 | 18.50 | 17.66 | 17.50 | 17.50 | 17.50 | 17.50 | 19.04  |
| ปี 2537                                                                | 17.17 | 15.50 | 15.50 | 15.50 | 15.60 | 17.14 | 18.50 | 18.50 | 20.59 | 21.00 | 21.72 | 21.88 | 18.22  |
| ปี 2538                                                                | 20.50 | 20.50 | 21.54 | 21.19 | 20.29 | 19.93 | 21.00 | 21.00 | 20.68 | 20.86 | 21.84 | 22.00 | 20.94  |
| ปี 2539                                                                | 22.44 | 24.00 | 23.00 | 20.50 | 21.14 | 20.29 | 18.96 | 18.87 | 18.82 | 18.73 | 18.85 | 20.33 | 20.49  |
| ปี 2540                                                                | 22.34 | 23.14 | 21.11 | 20.22 | 20.25 | 21.13 | 23.37 | 22.49 | 22.73 | 23.95 | 24.35 | 26.96 | 22.67  |
| ปี 2541                                                                | 31.66 | 34.39 | 32.82 | 29.64 | 31.25 | 32.27 | 31.50 | 29.78 | 30.64 | 32.04 | 35.46 | 38.05 | 32.46  |
| ปี 2542                                                                | 38.91 | 39.18 | 33.19 | 25.82 | 25.05 | 21.32 | 19.91 | 19.17 | 18.60 | 17.09 | 15.21 | 17.52 | 24.25  |
| ปี 2543                                                                | 18.08 | 17.33 | 15.07 | 16.47 | 18.92 | 19.80 | 18.70 | 18.26 | 16.45 | 15.66 | 15.37 | 15.49 | 17.13  |
| ปี 2544                                                                | 15.06 | 13.23 | 13.26 | 12.67 | 12.99 | 13.78 | 14.55 | 17.00 | 15.47 | 13.65 | 16.10 | 16.83 | 14.55  |
| ปี 2545                                                                | 18.35 | 18.84 | 19.07 | 19.41 | 19.59 | 20.53 | 19.66 | 19.54 | 18.69 | 19.30 | 24.87 | 31.62 | 20.79  |
| ปี 2546                                                                | 31.51 | 25.24 | 21.84 | 20.61 | 21.85 | 21.05 | 20.27 | 19.17 | 20.47 | 23.17 | 26.19 | 23.75 | 22.93  |
| ปี 2547                                                                | 23.59 | 24.73 | 25.80 | 25.57 | 25.03 | 23.65 | 25.34 | 26.44 | 27.43 | 26.27 | 25.90 | 23.48 | 25.27  |
| ปี 2548                                                                | 22.90 | 21.64 | 20.42 | 20.49 | 20.64 | 21.05 | 22.79 | 24.05 | 22.51 | 22.95 | 22.94 | 21.81 | 22.02  |
| ปี 2549                                                                | 21.61 | 21.71 | 20.65 | 19.40 | 19.35 | 18.63 | 18.50 | 19.44 | 19.12 | 18.35 | 20.57 | 22.73 | 20.01  |
| ปี 2550                                                                | 22.98 | 23.46 | 23.16 | 25.68 | 29.60 | 32.22 | 31.28 | 30.02 |       |       |       |       | 27.30  |
| <b>5. สเตียร์นบริสุทธิ์ : บาท/กก.</b>                                  |       |       |       |       |       |       |       |       |       |       |       |       |        |
| ปี 2535                                                                | 11.00 | 11.00 | 11.11 | 11.25 | 11.25 | 11.20 | 11.25 | 11.25 | 11.34 | 13.25 | 13.73 | 14.25 | 11.82  |
| ปี 2536                                                                | 15.00 | 14.75 | 14.14 | 13.75 | 12.33 | 12.25 | 12.43 | 11.00 | 11.00 | 9.19  | 9.00  | 9.00  | 11.99  |
| ปี 2537                                                                | 8.79  | 7.30  | 8.25  | 8.25  | 7.49  | 9.23  | 9.75  | 9.95  | 11.59 | 12.50 | 12.66 | 13.29 | 9.92   |
| ปี 2538                                                                | 14.00 | 14.00 | 14.00 | 13.69 | 13.00 | 13.14 | 13.82 | 14.00 | 13.50 | 13.25 | 13.25 | 13.25 | 13.58  |
| ปี 2539                                                                | 13.55 | 14.50 | 14.50 | 14.50 | 14.50 | 13.97 | 13.50 | 12.55 | 11.25 | 10.11 | 9.14  | 8.53  | 12.55  |
| ปี 2540                                                                | 9.55  | 11.11 | 11.04 | 10.31 | 10.25 | 10.37 | 11.36 | 11.75 | 12.45 | 14.98 | 16.18 | 18.51 | 12.32  |
| ปี 2541                                                                | 22.59 | 24.61 | 21.64 | 19.50 | 19.50 | 19.23 | 19.11 | 18.78 | 19.49 | 20.50 | 21.64 | 24.65 | 20.94  |
| ปี 2542                                                                | 27.05 | 28.85 | 22.82 | 15.79 | 15.19 | 10.49 | 9.35  | 9.10  | 10.50 | 10.40 | 9.61  | 9.65  | 14.90  |
| ปี 2543                                                                | 9.75  | 9.61  | 8.77  | 9.34  | 11.18 | 11.55 | 11.25 | 10.88 | 10.09 | 9.35  | 9.86  | 9.39  | 10.09  |
| ปี 2544                                                                | 8.89  | 8.29  | 8.25  | 7.95  | 7.19  | 7.13  | 7.76  | 10.56 | 10.03 | 9.23  | 10.55 | 10.88 | 8.89   |
| ปี 2545                                                                | 11.64 | 11.75 | 11.32 | 11.51 | 12.09 | 13.39 | 14.08 | 15.09 | 14.99 | 15.00 | 17.11 | 20.93 | 14.08  |
| ปี 2546                                                                | 21.42 | 17.86 | 15.61 | 14.22 | 14.72 | 14.63 | 14.17 | 14.13 | 13.63 | 14.55 | 16.45 | 16.25 | 15.64  |
| ปี 2547                                                                | 16.25 | 16.59 | 17.66 | 18.25 | 18.16 | 16.67 | 16.75 | 16.75 | 16.75 | 16.45 | 16.14 | 14.78 | 16.77  |
| ปี 2548                                                                | 13.95 | 13.30 | 13.64 | 13.75 | 14.01 | 14.75 | 15.49 | 15.45 | 14.75 | 14.75 | 14.77 | 15.25 | 14.49  |
| ปี 2549                                                                | 15.58 | 15.75 | 15.34 | 14.75 | 14.90 | 15.13 | 15.18 | 15.38 | 15.38 | 15.43 | 15.91 | 16.13 | 15.41  |
| ปี 2550                                                                | 16.13 | 16.13 | 16.20 | 18.63 | 22.06 | 25.98 | 25.13 | 24.43 |       |       |       |       | 20.59  |
| <b>6. นำมันปาล์มบริสุทธิ์ บรรจุปีบ (ขายส่งถึงร้านยี่ป้า) : บาท/กก.</b> |       |       |       |       |       |       |       |       |       |       |       |       |        |
| ปี 2535                                                                | 26.18 | 26.60 | 24.39 | 23.79 | 23.65 | 25.23 | 25.25 | 24.53 | 24.02 | 23.16 | 24.60 | 25.45 | 24.74  |
| ปี 2536                                                                | 26.66 | 25.27 | 23.94 | 23.32 | 22.04 | 21.10 | 20.04 | 19.86 | 19.96 | 19.33 | 19.00 | 18.37 | 21.57  |
| ปี 2537                                                                | 18.60 | 18.56 | 18.20 | 17.99 | 18.03 | 20.56 | 21.69 | 21.98 | 23.76 | 23.50 | 24.53 | 25.65 | 21.09  |
| ปี 2538                                                                | 24.91 | 25.01 | 25.80 | 25.71 | 24.95 | 24.54 | 25.42 | 24.90 | 23.74 | 23.94 | 24.55 | 24.26 | 24.81  |
| ปี 2539                                                                | 25.01 | 26.96 | 26.53 | 24.60 | 23.62 | 22.98 | 22.30 | 21.71 | 21.40 | 20.91 | 21.17 | 23.08 | 23.36  |
| ปี 2540                                                                | 25.48 | 26.24 | 25.09 | 23.13 | 23.09 | 23.63 | 26.37 | 26.08 | 26.37 | 27.22 | 27.83 | 30.01 | 25.88  |
| ปี 2541                                                                | 37.08 | 41.54 | 38.44 | 34.91 | 36.87 | 38.00 | 37.93 | 36.85 | 36.87 | 39.06 | 41.62 | 44.56 | 38.64  |
| ปี 2542                                                                | 44.84 | 45.35 | 41.04 | 30.93 | 30.38 | 26.68 | 24.98 | 24.13 | 23.48 | 21.88 | 19.88 | 22.25 | 29.65  |
| ปี 2543                                                                | 22.94 | 22.14 | 19.71 | 21.21 | 23.84 | 24.80 | 23.60 | 23.13 | 21.19 | 20.34 | 20.04 | 20.17 | 21.93  |
| ปี 2544                                                                | 19.70 | 17.80 | 17.78 | 17.15 | 17.44 | 18.33 | 19.16 | 21.75 | 20.15 | 18.25 | 20.82 | 21.60 | 19.16  |
| ปี 2545                                                                | 23.23 | 23.76 | 24.00 | 24.37 | 24.55 | 25.56 | 24.63 | 24.50 | 23.60 | 24.25 | 30.21 | 37.24 | 25.83  |
| ปี 2546                                                                | 37.31 | 30.60 | 26.99 | 25.64 | 26.97 | 26.16 | 25.29 | 24.08 | 25.50 | 28.39 | 31.53 | 28.74 | 28.10  |
| ปี 2547                                                                | 28.75 | 30.06 | 31.19 | 31.00 | 30.38 | 28.90 | 30.71 | 31.88 | 32.91 | 31.68 | 31.31 | 28.76 | 30.63  |
| ปี 2548                                                                | 28.17 | 27.44 | 26.13 | 26.20 | 26.37 | 26.80 | 28.66 | 30.02 | 28.36 | 28.84 | 28.83 | 27.62 | 27.79  |
| ปี 2549                                                                | 27.40 | 27.52 | 26.37 | 25.04 | 24.98 | 24.22 | 25.03 | 25.07 | 24.83 | 23.91 | 26.29 | 28.60 | 25.77  |
| ปี 2550                                                                | 28.87 | 29.38 | 29.06 | 31.69 | 35.92 | 38.66 | 37.75 |       |       |       |       |       | 33.05  |

ราคาปาล์มน้ำมันและน้ำมันปาล์มของมาเลเซีย

ราคาปาล์ม 1 : MALAP 2 ดำรอง /Page 4

หน่วย : บาท/กก.

| ปี / เดือน                                                              | มค.   | กพ.   | มีค.  | เมย.  | พค.   | มิย.  | กค.   | ตค.   | กย.   | ตล.   | พย.   | ธค.   | เฉลี่ย<br>ทั้งปี |
|-------------------------------------------------------------------------|-------|-------|-------|-------|-------|-------|-------|-------|-------|-------|-------|-------|------------------|
| <b>ผลปาล์มสดในมาเลเซีย เทียบที่น้ำมัน 17% (FFB 1% Extraction Rate)</b>  |       |       |       |       |       |       |       |       |       |       |       |       |                  |
| ปี 2540                                                                 | 2.36  | 2.44  | 2.28  | 2.31  | 2.30  | 2.07  | 2.37  | 2.46  | 2.86  | 3.19  | 3.30  | 3.85  | 2.65             |
| ปี 2541                                                                 | 5.00  | 4.80  | 4.34  | 4.32  | 4.49  | 4.36  | 4.23  | 4.30  | 4.46  | 4.11  | 4.06  | 3.82  | 4.36             |
| ปี 2542                                                                 | 3.73  | 3.36  | 2.95  | 3.02  | 2.70  | 2.19  | 1.86  | 2.07  | 2.52  | 2.36  | 2.24  | 2.18  | 2.60             |
| ปี 2543                                                                 | 2.05  | 1.88  | 1.99  | 2.15  | 1.95  | 1.84  | 1.78  | 1.68  | 1.60  | 1.35  | 1.44  | 1.28  | 1.75             |
| ปี 2544                                                                 | 1.21  | 1.12  | 1.34  | 1.45  | 1.34  | 1.47  | 1.91  | 2.39  | 1.86  | 1.57  | 2.00  | 2.07  | 1.64             |
| ปี 2545                                                                 | 2.17  | 2.08  | 2.12  | 2.19  | 2.36  | 2.55  | 2.53  | 2.77  | 2.63  | 2.67  | 3.00  | 3.17  | 2.52             |
| ปี 2546                                                                 | 3.17  | 3.01  | 2.78  | 2.66  | 2.70  | 2.77  | 2.73  | 2.52  | 2.60  | 3.12  | 3.54  | 3.52  | 2.93             |
| ปี 2547                                                                 | 3.40  | 3.59  | 3.84  | 3.84  | 3.68  | 3.00  | 2.89  | 2.87  | 3.07  | 2.85  | 2.79  | 2.60  | 3.20             |
| ปี 2548                                                                 | 2.46  | 2.37  | 2.61  | 2.70  | 2.64  | 2.68  | 2.76  | 2.59  | 2.62  | 2.75  | 2.71  | 2.67  | 2.63             |
| ปี 2549                                                                 | 2.65  | 2.70  | 2.49  | 2.45  | 2.45  | 2.39  | 2.47  | 2.74  | 2.61  | 2.58  | 2.91  | 3.26  | 2.64             |
| ปี 2550                                                                 | 3.58  | 3.56  | 3.63  | 4.12  | 4.62  | 4.96  | 5.02  |       |       |       |       |       | 4.21             |
| <b>น้ำมันปาล์มดิบซื้อขายในมาเลเซีย (Crude Palm Oil Local Delivered)</b> |       |       |       |       |       |       |       |       |       |       |       |       |                  |
| ปี 2540                                                                 | 13.65 | 14.12 | 13.50 | 13.61 | 13.64 | 12.52 | 13.98 | 14.72 | 16.90 | 18.68 | 19.57 | 22.33 | 15.60            |
| ปี 2541                                                                 | 29.62 | 28.27 | 25.45 | 25.34 | 25.98 | 25.35 | 24.51 | 25.03 | 25.94 | 23.94 | 23.31 | 21.65 | 25.36            |
| ปี 2542                                                                 | 21.32 | 19.02 | 16.68 | 16.99 | 15.21 | 12.33 | 10.71 | 11.39 | 13.87 | 13.01 | 12.26 | 12.01 | 14.57            |
| ปี 2543                                                                 | 11.37 | 10.66 | 11.20 | 12.33 | 11.42 | 10.92 | 10.83 | 10.68 | 10.28 | 8.82  | 9.36  | 8.64  | 10.54            |
| ปี 2544                                                                 | 8.16  | 7.82  | 9.02  | 9.74  | 8.87  | 9.41  | 11.83 | 14.39 | 11.96 | 10.36 | 12.59 | 13.12 | 10.61            |
| ปี 2545                                                                 | 13.72 | 12.95 | 13.13 | 13.52 | 14.21 | 16.04 | 15.25 | 16.64 | 15.96 | 16.22 | 17.90 | 18.75 | 15.36            |
| ปี 2546                                                                 | 18.59 | 18.25 | 16.85 | 16.45 | 16.39 | 16.62 | 16.39 | 15.34 | 15.38 | 17.91 | 19.55 | 19.12 | 17.24            |
| ปี 2547                                                                 | 18.39 | 19.60 | 20.73 | 20.44 | 19.59 | 16.67 | 15.99 | 16.40 | 16.92 | 15.96 | 15.72 | 14.62 | 17.59            |
| ปี 2548                                                                 | 13.56 | 13.34 | 14.53 | 14.97 | 14.84 | 15.20 | 15.45 | 14.74 | 15.14 | 15.63 | 15.41 | 15.06 | 14.82            |
| ปี 2549                                                                 | 14.76 | 15.07 | 14.64 | 14.16 | 14.18 | 13.68 | 14.68 | 15.81 | 15.03 | 15.15 | 16.67 | 17.77 | 15.13            |
| ปี 2550                                                                 | 18.31 | 18.19 | 18.27 | 20.45 | 22.77 | 23.75 | 23.45 | 22.93 |       |       |       |       | 21.02            |
| <b>น้ำมันปาล์มบริสุทธิ์ (RBD Palm Olein) ส่งออก F.O.B</b>               |       |       |       |       |       |       |       |       |       |       |       |       |                  |
| ปี 2540                                                                 | 15.18 | 15.72 | 15.30 | 15.29 | 15.73 | 14.49 | 16.12 | 17.04 | 19.11 | 20.77 | 21.19 | 23.90 | 17.49            |
| ปี 2541                                                                 | 30.94 | 29.58 | 28.29 | 27.45 | 28.37 | 27.86 | 27.31 | 28.70 | 29.60 | 26.68 | 25.67 | 23.93 | 27.87            |
| ปี 2542*                                                                | 23.56 | 21.59 | 18.79 | 18.93 | 18.04 | 14.74 | 13.42 | 14.21 | 16.83 | 14.95 | 14.01 | 13.85 | 16.91            |
| ปี 2543                                                                 | 12.89 | 12.40 | 12.63 | 13.82 | 12.82 | 12.10 | 12.17 | 12.05 | 11.72 | 10.65 | 10.86 | 9.62  | 11.98            |
| ปี 2544                                                                 | 9.14  | 8.55  | 10.32 | 10.94 | 10.26 | 10.86 | 13.63 | 16.12 | 12.46 | 10.91 | 13.60 | 13.97 | 11.73            |
| ปี 2545                                                                 | 15.06 | 14.15 | 14.45 | 14.37 | 14.99 | 17.14 | 16.01 | 17.74 | 17.33 | 17.23 | 19.16 | 19.81 | 16.45            |
| ปี 2546                                                                 | 19.86 | 19.37 | 17.43 | 17.95 | 17.92 | 18.66 | 18.25 | 17.77 | 17.50 | 21.55 | 20.93 | 20.50 | 18.97            |
| ปี 2547                                                                 | 19.39 | 20.86 | 22.31 | 21.83 | 20.68 | 17.96 | 17.52 | 17.96 | 18.63 | 17.62 | 17.09 | 15.88 | 18.98            |
| ปี 2548                                                                 | 14.53 | 14.29 | 15.74 | 16.06 | 16.13 | 16.45 | 16.75 | 16.30 | 16.63 | 16.95 | 16.62 | 16.04 | 16.04            |
| ปี 2549                                                                 | 15.57 | 16.23 | 15.95 | 15.89 | 16.00 | 16.03 | 16.75 | 17.94 | 17.09 | 17.11 | 18.83 | 20.34 | 16.98            |
| ปี 2550                                                                 | 20.70 | 20.87 | 21.01 | 24.07 | 26.83 | 27.42 | 27.20 | 27.14 |       |       |       |       | 24.41            |
| <b>สเตียรีนบริสุทธิ์ (RBD. Palm Stearin) ส่งออก F.O.B</b>               |       |       |       |       |       |       |       |       |       |       |       |       |                  |
| ปี 2540                                                                 | 11.01 | 12.18 | 11.83 | 11.47 | 10.87 | 10.03 | 11.37 | 11.74 | 12.82 | 15.86 | 18.42 | 21.73 | 13.28            |
| ปี 2541                                                                 | 30.62 | 26.83 | 22.72 | 21.82 | 22.81 | 22.94 | 20.06 | 19.11 | 19.58 | 17.66 | 17.21 | 17.54 | 21.57            |
| ปี 2542*                                                                | 16.46 | 14.93 | 13.75 | 14.17 | 12.65 | 9.05  | 7.24  | 9.17  | 10.66 | 10.74 | 6.48  | 9.92  | 11.27            |
| ปี 2543                                                                 | 9.12  | 8.95  | 9.40  | 10.38 | 9.60  | 9.36  | 8.92  | 9.10  | 8.40  | 6.31  | 8.04  | 8.21  | 8.82             |
| ปี 2544                                                                 | 7.67  | 7.31  | 8.16  | 8.00  | 7.57  | 7.73  | 9.03  | 12.81 | 10.64 | 10.24 | 11.00 | 10.74 | 9.24             |
| ปี 2545                                                                 | 11.60 | 11.37 | 11.65 | 12.08 | 13.85 | 16.86 | 15.35 | 15.80 | 15.17 | 15.07 | 16.91 | 17.32 | 14.42            |
| ปี 2546                                                                 | 17.09 | 17.13 | 15.70 | 15.41 | 14.51 | 14.52 | 13.73 | 13.32 | 13.81 | 19.26 | 18.09 | 18.97 | 15.96            |
| ปี 2547                                                                 | 18.31 | 18.53 | 19.29 | 19.79 | 19.09 | 16.59 | 15.85 | 15.84 | 15.47 | 15.01 | 14.55 | 13.91 | 16.85            |
| ปี 2548                                                                 | 13.12 | 12.64 | 13.80 | 14.31 | 14.26 | 14.42 | 14.62 | 13.94 | 13.88 | 14.09 | 14.26 | 14.83 | 14.01            |
| ปี 2549                                                                 | 15.16 | 15.79 | 15.67 | 15.15 | 15.48 | 15.61 | 15.67 | 16.17 | 15.70 | 15.52 | 16.73 | 17.87 | 15.88            |
| ปี 2550                                                                 | 18.88 | 19.28 | 19.92 | 22.74 | 26.11 | 26.75 | 26.12 | 25.76 |       |       |       |       | 23.20            |

## มะพร้าวผลแก่

## 1. ผลผลิต : ล้านตัน

|                       | ปี 2546 | ปี 2547 | ปี 2548 | ปี 2549 | ปี 2550 | % Δ   |
|-----------------------|---------|---------|---------|---------|---------|-------|
|                       | (ส.ค.)  |         |         |         |         |       |
| 1.1 โลก พืชน้ำมันรวม  | 330.19  | 335.22  | 381.12  | 391.03  | 405     | +3.57 |
| เมล็ดถั่วเหลือง       | 196.79  | 186.53  | 215.72  | 220.56  | 236.08  | +7.04 |
| เนื้อมะพร้าวแห้ง      | 5.12    | 5.38    | 5.59    | 5.50    | 5.28    | -4.00 |
| : ฟิลิปปินส์          | 2.20    | 2.30    | 2.45    | 2.40    | 2.20    | -8.33 |
| : อินโดนีเซีย         | 1.30    | 1.36    | 1.40    | 1.44    | 1.44    | -     |
| 1.2 ไทย มะพร้าวผลแก่  | 1.957   | 1.848   | 1.871   | 1.561   | 1.524   | -2.37 |
| เป็น เนื้อมะพร้าวแห้ง | 0.391   | 0.370   | 0.335   | 0.312   | 0.305   | -2.24 |

## 2. ต้นทุน/ผลผลิตเฉลี่ยของไทย

|                            | ปี 2546 | ปี 2547 | ปี 2548 | ปี 2549 | ปี 2550 | หมายเหตุ          |
|----------------------------|---------|---------|---------|---------|---------|-------------------|
| 2.1 ต้นทุนเฉลี่ยทั่วประเทศ |         |         |         |         |         |                   |
| : (บาท/กก.)                | 1.53    | 1.60    | 1.82    | 1.95    | 2.02    | จ.ประจวบ = 2.50   |
| : (บาท/ผล)                 | 1.91    | 2.00    | 2.37    | 2.44    | 2.52    | จ.สุราษฎร์ = 1.50 |
| 2.2 ผลผลิตเฉลี่ยทั่วประเทศ |         |         |         |         |         |                   |
| : (กก./ไร่)                | 1,202   | 1,162   | 1,128   | 1,106   | 1,084   |                   |
| : (ผล/ไร่)                 | 962     | 930     | 902     | 885     | 867     |                   |

## 3. การใช้มะพร้าวผลในประเทศ : ล้านตัน

|                                 | ปี 2546 | ปี 2547 | ปี 2548 | ปี 2549 | ปี 2550 | % Δ   |
|---------------------------------|---------|---------|---------|---------|---------|-------|
| 3.1 บริโภคโดยตรง 60%            | 0.859   | 0.900   | 1.004   | 0.937   | 0.915   | -2.34 |
| 3.2 ผลิตกะทิสำเร็จรูป 10%       | 0.143   | 0.149   | 0.167   | 0.156   | 0.151   | -3.20 |
| 3.3 ผลิตเนื้อมะพร้าวแห้ง 25-30% | 0.489   | 0.462   | 0.418   | 0.390   | 0.381   | -2.30 |
| : เนื้อมะพร้าวแห้ง              | 0.098   | 0.092   | 0.084   | 0.078   | 0.076   | -2.56 |
| : น้ำมันมะพร้าวบริสุทธิ์        | 0.048   | 0.045   | 0.041   | 0.038   | 0.036   | -5.26 |

## แหล่งผลิตสำคัญ ปี 2547

|                   | พื้นที่ให้ผล (ไร่) | ผลผลิต (ตัน) | เฉลี่ย (กก./ไร่) | % ผลผลิต |
|-------------------|--------------------|--------------|------------------|----------|
| จ.ประจวบคีรีขันธ์ | 423,083            | 419,275      | 991              | 23       |
| จ.ชุมพร           | 270,431            | 395,370      | 1,462            | 21       |
| จ.สุราษฎร์ธานี    | 251,688            | 210,159      | 835              | 11       |
| จ.ชลบุรี          | 88,454             | 201,675      | 2,280            | 11       |
| จ.นครศรีธรรมราช   | 118,353            | 153,622      | 1,298            | 8        |
| จ.ปัตตานี         | 84,824             | 101,789      | 1,200            | 6        |
| จ.อื่นๆ           | 353,414            | 365,790      | 1,035            | 20       |
| ทั่วประเทศ        | 1,590,247          | 1,847,680    | 1,162            | 100      |

## 4. การนำเข้า - ส่งออก : ต้น

|            |                  | ปี 2546     | ปี 2547 | ปี 2548 | ปี 2549 | ปี 2550 |
|------------|------------------|-------------|---------|---------|---------|---------|
|            |                  | (ม.ล.-ก.ล.) |         |         |         |         |
| 4.1 นำเข้า | มะพร้าวผล (แก่)  | -           | 96      | 125     | 7,822   | 371     |
|            | มะพร้าวฝอย       | 115         | 119     | 279     | 269     | 45      |
|            | เนื้อมะพร้าวแห้ง | -           | -       | -       | 2,366   | 278     |
|            | น้ำมัน (4ฟักัด)  | 90          | 47      | 22      | 1,820   | 1,597   |
|            | กะทิสำเร็จรูป*   | 266,254     | 300,752 | 206,533 | 380,194 | 64,203  |
| 4.2 ส่งออก | มะพร้าวผล (อ่อน) | 26,550      | 33,853  | 39,758  | 37,120  | 17,811  |
|            | มะพร้าวฝอย       | 429         | 574     | 591     | 667     | 128     |
|            | เนื้อมะพร้าวแห้ง | 108         | 2       | 2       | 44      | 114     |
|            | น้ำมัน (4ฟักัด)  | 3,641       | 3,636   | 2,674   | 493     | 951     |
|            | กะทิสำเร็จรูป*   | 266,254     | 300,752 | 206,533 | 380,194 | 64,203  |

\* ปี 49 ใช้พิกัด 2106900409 ที่ผ่านมาใช้พิกัด 2106900003 เป็น สินค้าแปรรูปรวมหลายชนิด

ประเทศคู่ค้า มะพร้าวฝอย : ฟิลิปปินส์ พม่า , น้ำมันมะพร้าว : มาเลเซีย ลาว ,เนื้อแห้ง มาเลเซีย กะทิสำเร็จรูป : ฟิลิปปินส์ สหรัฐฯ

## 5. ราคา

|                             |                               | ปี 2546     | ปี 2547 | ปี 2548 | ปี 2549 | ปี 2550 |       |
|-----------------------------|-------------------------------|-------------|---------|---------|---------|---------|-------|
|                             |                               | (ม.ล.-ส.ล.) |         |         |         |         |       |
| <b>5.1 ณ แหล่งผลิต</b>      |                               |             |         |         |         |         |       |
|                             | มะพร้าวผลใหญ่ทั้งเปลือก(สศก.) | บาท/ผล      | 3.41    | 4.42    | 4.45    | 5.87    | 4.39  |
|                             | จ. ประจวบคีรีขันธ์            | "           | 4.40    | 5.46    | 6.32    | 8.40    | 5.32  |
|                             | จ. สุราษฎร์ธานี               | "           | 3.27    | 4.04    | 4.39    | 6.94    | 4.50  |
|                             | เนื้อมะพร้าวแห้ง 90% (สศก.)   | บาท/กก      | 7.63    | 9.02    | 9.30    | 10.69   | 10.90 |
|                             | จ. ประจวบคีรีขันธ์            | "           | 8.58    | 11.01   | 11.30   | 11.80   | 11.54 |
|                             | จ. สุราษฎร์ธานี               | "           | 8.26    | 9.50    | 10.67   | 10.53   | 10.97 |
| <b>5.2 ตลาด กทม. ขายส่ง</b> |                               |             |         |         |         |         |       |
|                             | มะพร้าวผลใหญ่ปอกเปลือก        | บาท/ผล      | 7.36    | 8.32    | 9.09    | 12.28   | 8.85  |
|                             | เนื้อมะพร้าวขาว               | บาท/กก      | 10.55   | 11.96   | 13.36   | 18.96   | 12.73 |
|                             | เนื้อมะพร้าวแห้ง 90%          | บาท/กก      | 9.63    | 11.75   | 11.95   | 13.11   | 13.05 |
|                             | น้ำมันมะพร้าวดิบ              | "           | 17.85   | 23.22   | 22.83   | 25.63   | 27.38 |
|                             | น้ำมันมะพร้าวบริสุทธิ์ (ปีบ)  | "           | 26.41   | 31.30   | 32.44   | 31.13   | 32.97 |

## 6. สภาพปัญหา

## 6.1 ปัญหาภาพรวม

- 1) การผลิต ต้นทุนการผลิตสูงกว่าประเทศเพื่อนบ้าน เช่น เวียดนาม อินโดนีเซีย
- 2) การนำเข้า มีการนำเข้ามะพร้าวผล(นอกโควตา)จากกัมพูชาในช่วงปลายฤดู ส่งผลกระทบต่อเกษตรกรในแหล่งผลิต
- 3) การส่งออก ไทยขาดประสิทธิภาพในการแข่งขันการส่งออก ทำให้ไม่สามารถระบายผลผลิตส่วนเกิน ในช่วงฤดูกาลผลผลิตออกสู่ตลาดมากได้
- 4) การแปรรูป ตลาดกะทิสำเร็จรูป มีอัตราการเติบโตไม่มากนัก ตลาดน้ำมันมะพร้าวมีขนาดเล็กลง เพราะถูกทดแทนด้วยน้ำมันปาล์ม

6.2 ปัญหาด้านราคา

- 1) ปี 2543-44 เกิดปัญหาาราคาคงต่ำ (มีการแทรกแซงตลาด)
- 2) ปี 2545-47 มะพร้าวผลมีราคาอยู่ในเกณฑ์สูงน่าพอใจ (ไม่มีการแทรกแซงตลาด)
- 3) ปี 2548 ม.ค.- เม.ย.48 มะพร้าวผลมีราคาสูงเกษตรกรได้รับความพอใจ  
พ.ค. - มิ.ย. 48 ราคาต่ำลงตามฤดูกาล มีการตั้งกระทู้ถามสดในสภาผู้แทนราษฎร โดย นายประมวลฯ ส.ส.จ.ประจวบฯ มีหนังสือขอให้ช่วยเหลือเกษตรกรโดยนายภิญญาฯ สว.จ. สุราษฎร์ธานี

7. มาตรการแก้ไขปัญหา

7.1 ปี 2543 (ปัญหาาราคาต่ำ)

มติคณะกรรมาการ คชก. เมื่อ 10 พ.ค.43, 15 มิ.ย.43, 5 ก.ย.43 และ 1 พ.ย.43 อนุมัติ

- ๑ เงินทุนหมุนเวียนปลอดดอกเบี้ย จำนวน 170 ล้านบาท ให้ อคส. แทรกแซงรับซื้อเนื้อมะพร้าวแห้ง 90% จากเกษตรกร สถาบันเกษตรกร เพื่อจำหน่ายต่อไป
- ๑ กำหนดราคาเป้าหมายนำเนื้อมะพร้าวแห้ง 90% (ทับสะเก) กก.ละ 10.74 บาท ส่วนแหล่งผลิตอื่นให้ กำหนดโดยเทียบเคียงจากฐานราคาเป้าหมายนำเนื้อมะพร้าวแห้ง 90% (ทับสะเก) ด้วยวิธีคำนวณราคาในแต่ละ จังหวัดเพิ่ม-ลดได้ตามสัดส่วนราคาตลาดและคุณภาพสินค้า
- ๑ ปรับลดราคาแทรกแซงรับซื้อเนื้อมะพร้าวแห้ง 90% (ทับสะเก) เหลือ กก.ละ 7.64 บาท สำหรับแหล่ง ผลิตอื่นให้ปรับเพิ่ม-ลดตามสัดส่วนราคาตลาดและคุณภาพสินค้า
- ๑ ระยะเวลารับซื้อ มิ.ย.-พ.ย.43
- ๑ ระยะเวลาโครงการ มิ.ย.43-ก.พ.44
- \* ประกาศ อคส. เมื่อ 30 มิ.ย.43 (มติคชก. 15 มิ.ย.43) \*\* ประกาศอคส. เมื่อ 10 พ.ย.43 (มติคชก. 1 พ.ย.43)

ผลการดำเนินงาน

| การรับซื้อ-ขาย | ปริมาณ (ตัน) | ราคาซื้อ (บาท/กก.) | มูลค่า (ล้านบาท) |
|----------------|--------------|--------------------|------------------|
| จ.ประจวบฯ      | 5,396        | 10.74* , 7.64**    | 56.21            |
| จ.ชุมพร        | 5,719        | 10.00 , 7.11       | 55.57            |
| จ.นครศรีฯ      | 4,135        | 9.37 , 6.67        | 38.50            |
| จ.สุราษฎร์ธานี | 5,295        | 9.37 , 6.67        | 48.87            |
| รวม            | 20,545       | 9.89 , 7.02        | 199.15           |

การจำหน่าย อคส.ประมูลจำหน่ายภายในประเทศทั้งหมด

| สรุปการซื้อ-ขาย              | ปริมาณ (ตัน) | ราคาเฉลี่ย(บาท/กก.) | มูลค่า (ล้านบาท) |
|------------------------------|--------------|---------------------|------------------|
| การรับซื้อ ( มิ.ย. - พ.ย.43) | 20,545       | 9.69                | 199.15           |
| การจำหน่าย (ก.ย.43 - ก.พ.44) | 20,545       | 4.37                | 89.76            |
| ขาดทุนราคา                   | -            | 5.32                | 109.39           |
| ค่าใช้จ่ายทั้งสิ้น           | -            | 0.35                | 7.24             |
| ต้นทุนทั้งโครงการ            | -            | 5.67                | 116.63           |



## 7.2 ปี 2544 (ปัญหาาราคาคต่ำ)

มติคณะกรรมการ คชก. เมื่อ 22 มี.ค.44 1) อนุมัติเงินทุนจำนวน 125 ล้านบาท ให้ อคส. ดำเนินการแทรกแซงตลาดรับซื้อเนื้อมะพร้าวแห้ง 90% จากเกษตรกรรายย่อยแล้วส่งออก หรือจำหน่ายให้กับผู้ซื้อเพื่อนำไปส่งออก หรือสกัดน้ำมันมะพร้าวแล้วส่งออกทันที ปริมาณแทรกแซง 20,000 ตัน 2) กำหนดราคาเป้าหมายนำเนื้อมะพร้าวแห้ง 90% (ทับสะเก) กก. ละ 8.00 บาท และราคารับซื้อเนื้อมะพร้าวแห้ง 90% (ทับสะเก) กก. ละ 6.00 บาท สำหรับแหล่งผลิตอื่นให้กำหนดโดยเทียบเคียงจากฐานราคาเป้าหมายนำเนื้อมะพร้าวแห้ง 90% (ทับสะเก) ด้วยวิธีคำนวณราคาในแต่ละจังหวัด เพิ่ม-ลด ได้ตามสัดส่วนราคาส่งออกและคุณภาพสินค้า 3) ระยะเวลารับซื้อ มี.ค.-ส.ค.44 4) ระยะเวลาโครงการ มี.ค.-ต.ค.44

ผลการดำเนินงาน เนื่องจากราคาเนื้อมะพร้าวแห้ง 90% มีแนวโน้มสูงขึ้นใกล้เคียงกับราคารับซื้อที่ คชก. กำหนด (กก. ละ 6.00 บาท) จึงได้ระลอกการรับซื้อไว้จนถึงสิ้นสุดระยะเวลาโครงการเดือน ต.ค.44 เนื่องจากราคาอยู่ในเกณฑ์ดี

## 7.3 ปี 2545-49 ไม่มีปัญหาาราคา โดยวางระบบการนำเข้าอย่างรัดกุม ดังนี้

## 1) การเปิดตลาดภายใต้ WTO และ AFTA

|                  | AFTA                     |                          | WTO - ในโควตา |       |          | WTO - นอกโควตา |          |       |          |
|------------------|--------------------------|--------------------------|---------------|-------|----------|----------------|----------|-------|----------|
|                  | ภาษี                     |                          | โควตา (ตัน)   |       |          | ภาษี (%)       | ภาษี (%) |       |          |
|                  | ตั้งแต่ปี 46-49          | ปี 50                    | ปี 46         | ปี 47 | ปี 48-50 |                | ปี 46    | ปี 47 | ปี 48-50 |
| มะพร้าวผล        | ยกเว้นอากร               | ยกเว้นอากร               | 2,304.22      | 2,317 | 2,317    | 20             | 54.6     | 54    | 54       |
| มะพร้าวฝอย       | ยกเว้นอากร               | ยกเว้นอากร               | 110           | 110   | 110      | 20             | 54.6     | 54    | 54       |
| น้ำมันมะพร้าว    | 5% หรือ                  | 5% หรือ                  | 398.89        | 401   | 401      | 20             | 52.6     | 52    | 52       |
| 1513             | ลิตรละ 2.50บาท           | ลิตรละ 2.50บาท           |               |       |          |                |          |       |          |
| เนื้อมะพร้าวแห้ง | 35% หรือ กก. ละ 3.00 บาท | 25% หรือ กก. ละ 2.50 บาท | 1,105.56      | 1,157 | 1,157    | 20             | 36.4     | 36    | 36       |

๑ AFTA - ต้องขออนุญาตนำเข้า

๑ WTO ในโควตา - ขออนุญาตนำเข้าโดยผู้นำเข้าต้องเป็น 1) เป็นนิติบุคคลและ 2) เป็นโรงงานที่ใช้สินค้ามะพร้าว มะพร้าวฝอย เนื้อมะพร้าวแห้งและน้ำมันมะพร้าวเป็นวัตถุดิบในกิจการของตนเอง และ 3) เปิดดำเนินการในปัจจุบัน 4) กรณีมะพร้าวฝอยมีประวัตินำเข้า 3 ปี 5) กำหนดช่วงเวลานำเข้า

- มะพร้าวผล : ม.ค.-เม.ย. / พ.ค.-ก.ย./ต.ค.-ธ.ค. = ร้อยละ 60 / 15 / 25

- มะพร้าวฝอย : ม.ค. - ธ.ค.

- เนื้อมะพร้าวแห้ง , น้ำมันมะพร้าว : พ.ย. - ธ.ค.

๑ WTO นอกโควตา - ขออนุญาตนำเข้านอกโควตาได้เป็นการทั่วไป

๑ ประเทศนอก WTO และนอก AFTA - ต้องขออนุญาตนำเข้าตามประกาศกระทรวงพาณิชย์

2) เพิ่มประสิทธิภาพการค้าในประเทศ ให้ผู้ซื้อปิดป้ายแสดงราคารับซื้อมะพร้าวผล เนื้อมะพร้าวแห้ง เพื่อให้เกิดความเป็นธรรมแก่เกษตรกร

8. สถานการณ์ ปี 2550

8.1 โลก ปี 2550 ก.เกษตรสหรัฐฯ คาดว่าโลกมีผลผลิตเนื้อมะพร้าวแห้ง 5.28 ล้านตัน ลดลงร้อยละ 4.00 ความต้องการใช้ (สกัดน้ำมัน) 5.25 ล้านตันลดลงร้อยละ 4.37

8.2 ไทย

๑ ผลผลิต ปี 2550 ก.เกษตรฯ (สศก.) คาดว่าผลผลิตมีประมาณ 1.524 ล้านตัน ลดลงร้อยละ 2.37 ซึ่งในช่วงต้นปี-ปลายปีมีมะพร้าวผลออกสู่ตลาดน้อยตามฤดูกาล

๒ ราคา มะพร้าวแห้งผลใหญ่ที่เกษตรกรขายได้เฉลี่ยทั้งประเทศเดือน ส.ค.50 ยังคงอ่อนตัวลงอย่างต่อเนื่องจากเดือนก่อน โดยราคามะพร้าวจ.ประจวบปรับสูงขึ้นจากการชะลอการจำหน่ายเนื่องจากเป็นช่วงฤดูกาลผลไม้นี้ โดยคาดว่าจะมีผลผลิตออกสู่ตลาดมากขึ้นในช่วงงานเทศกาลเดือนสิบที่จะถึง ซึ่งมีความต้องการใช้สูงขึ้น สำหรับราคาเนื้อแห้งปรับสูงขึ้นจากตลาดยังคงมีความต้องการตามราคาน้ำมันมะพร้าวดิบที่ยังคงทรงตัวอยู่ในเกณฑ์ดี

|                                        | ก.ค.50 | ส.ค.50 | %Δ     | 7 ก.ย.50 |
|----------------------------------------|--------|--------|--------|----------|
| มะพร้าวผลใหญ่เกษตรกรขายได้ (บาท/ผล)    | 3.55   | 3.25   | -8.45  | 3.16     |
| จ. ประจวบคีรีขันธ์                     | 3.69   | 3.81   | +3.25  | 3.60     |
| จ. สุราษฎร์ธานี                        | 3.25   | 2.55   | -21.54 | 2.50     |
| เนื้อแห้ง 90% เกษตรกรขายได้ (บาท/กก.)  | 11.53  | 11.97  | +3.82  | 11.73    |
| จ. ประจวบคีรีขันธ์                     | 11.75  | 11.65  | -0.85  | 11.50    |
| จ. สุราษฎร์ธานี                        | 11.75  | 11.75  | -      | 11.75    |
| มะพร้าวผลปอกเปลือก กทม. (บาท/ผล)       | 6.75   | 6.75   | -      | 6.75     |
| เนื้อมะพร้าวขาวโรงงานรับซื้อ (บาท/กก.) | 9.28   | 9.25   | -0.32  | 8.75     |
| น้ำมันมะพร้าวดิบ กทม. (บาท/กก.)        | 27.09  | 27.09  | -      | 26.75    |

๓ แนวโน้ม ราคามะพร้าวผลมีแนวโน้มอ่อนตัวลงเนื่องจากผลผลิตยังคงออกสู่ตลาดมากอย่างต่อเนื่อง โดยการค้าเริ่มชะลอตัวช่วงฤดูกาลผลไม้ออกสู่ตลาด

\*\*\*\*\*

สำนักส่งเสริมการค้าสินค้าเกษตร กรมการค้าภายใน  
กันยายน 2550

Ag 36 : รายเดือน ก 3 ปี 50/ ใช้น้ำมัน 1n./ มะพร้าว ส.ค. 50

## ราคามะพร้าวผลและผลิตภัณฑ์ (ณ แหล่งผลิต และ กทม.)

AG36 : ราคา\_มะพร้าว (sh แหล่งผลิต - กทม.)

|                                                                                   | ม.ค.  | ก.พ.  | มี.ค. | เม.ย. | พ.ค.  | มิ.ย. | ก.ค.  | ส.ค.  | ก.ย.  | ต.ค.  | พ.ย.  | ธ.ค.  | เฉลี่ย |
|-----------------------------------------------------------------------------------|-------|-------|-------|-------|-------|-------|-------|-------|-------|-------|-------|-------|--------|
| ราคามะพร้าวผลแก่ ผลใหญ่ทั้งเปลือก (ที่เกษตรกรขายได้ เฉลี่ยทั้งประเทศ) 1/ : บาท/ผล |       |       |       |       |       |       |       |       |       |       |       |       |        |
| ปี 2545                                                                           | 4.04  | 4.37  | 4.28  | 4.52  | 4.01  | 3.07  | 2.64  | 2.28  | 2.21  | 2.45  | 2.75  | 3.06  | 3.31   |
| ปี 2546                                                                           | 3.47  | 3.82  | 3.79  | 3.82  | 3.72  | 3.38  | 2.69  | 2.76  | 2.76  | 2.98  | 3.87  | 3.85  | 3.41   |
| ปี 2547                                                                           | 5.20  | 5.84  | 5.72  | 5.72  | 5.09  | 3.71  | 3.41  | 3.32  | 3.63  | 3.62  | 3.92  | 3.90  | 4.42   |
| ปี 2548                                                                           | 4.35  | 4.57  | 4.61  | 4.44  | 4.30  | 4.05  | 3.90  | 3.92  | 3.83  | 4.30  | 4.92  | 6.15  | 4.45   |
| ปี 2549                                                                           | 6.96  | 7.01  | 7.29  | 7.09  | 6.26  | 5.73  | 5.16  | 4.38  | 4.32  | 4.76  | 5.86  | 5.57  | 5.87   |
| ปี 2550                                                                           | 5.50  | 5.42  | 4.78  | 4.55  | 4.24  | 3.86  | 3.55  | 3.25  |       |       |       |       | 4.39   |
| ราคามะพร้าวแห้ง 90% (ที่เกษตรกรขายได้ เฉลี่ยทั้งประเทศ) 1/ : บาท/กก.              |       |       |       |       |       |       |       |       |       |       |       |       |        |
| ปี 2545                                                                           | 4.86  | 4.89  | 4.83  | 4.95  | 6.31  | 6.67  | 7.04  | 7.15  | 7.50  | 7.34  | 7.86  | 9.67  | 6.59   |
| ปี 2546                                                                           | 10.19 | 9.02  | 6.93  | 6.85  | 6.96  | 6.97  | 6.82  | 6.69  | 6.76  | 7.29  | 8.28  | 8.78  | 7.63   |
| ปี 2547                                                                           | 9.08  | 9.69  | 9.26  | 8.91  | 8.72  | 7.87  | 7.39  | 7.32  | 9.26  | 9.21  | 10.81 | 10.68 | 9.02   |
| ปี 2548                                                                           | 10.23 | 9.79  | 9.07  | 9.64  | 9.62  | 9.24  | 9.17  | 9.34  | 8.56  | 8.52  | 8.47  | 9.90  | 9.30   |
| ปี 2549                                                                           | 9.64  | 11.03 | 11.09 | 11.03 | 11.23 | 11.18 | 10.62 | 10.64 | 10.43 | 10.46 | 10.47 | 10.51 | 10.69  |
| ปี 2550                                                                           | 10.70 | 10.82 | 10.63 | 10.58 | 10.33 | 10.67 | 11.53 | 11.97 |       |       |       |       | 10.90  |
| 3. ราคามะพร้าวผลใหญ่ ปอกเปลือก (ขายส่ง ณ ตลาด กทม.) 2/ : บาท/ผล                   |       |       |       |       |       |       |       |       |       |       |       |       |        |
| ปี 2545                                                                           | 8.31  | 8.50  | 8.27  | 8.70  | 7.59  | 6.48  | 6.12  | 6.00  | 5.81  | 6.30  | 6.57  | 6.75  | 7.12   |
| ปี 2546                                                                           | 7.00  | 7.80  | 7.76  | 8.00  | 7.31  | 6.75  | 6.00  | 6.19  | 6.66  | 7.44  | 8.75  | 8.68  | 7.36   |
| ปี 2547                                                                           | 9.75  | 11.13 | 10.45 | 10.17 | 8.86  | 6.58  | 6.25  | 6.35  | 6.95  | 7.94  | 8.18  | 7.25  | 8.32   |
| ปี 2548                                                                           | 8.03  | 8.75  | 8.64  | 7.72  | 7.07  | 6.35  | 6.83  | 7.64  | 8.02  | 10.75 | 14.57 | 14.73 | 9.09   |
| ปี 2549                                                                           | 15.99 | 16.25 | 15.33 | 13.13 | 12.28 | 10.93 | 9.30  | 9.25  | 9.33  | 10.89 | 12.66 | 12.04 | 12.28  |
| ปี 2550                                                                           | 11.75 | 11.45 | 10.01 | 8.76  | 8.03  | 7.27  | 6.75  | 6.75  |       |       |       |       | 8.85   |
| 4. ราคามะพร้าวขาว (ณ โรงงานกะทิสด กทม.) 2/ : บาท/กก.                              |       |       |       |       |       |       |       |       |       |       |       |       |        |
| ปี 2545                                                                           | 13.57 | 14.07 | 12.56 | 12.83 | 10.55 | 8.05  | 7.25  | 6.49  | 6.44  | 7.43  | 8.39  | 10.00 | 9.80   |
| ปี 2546                                                                           | 10.50 | 10.75 | 11.10 | 11.42 | 10.23 | 9.25  | 7.30  | 7.68  | 8.84  | 10.72 | 13.57 | 15.21 | 10.55  |
| ปี 2547                                                                           | 16.20 | 17.24 | 16.16 | 16.03 | 12.36 | 8.39  | 8.25  | 8.35  | 9.16  | 10.44 | 10.68 | 10.25 | 11.96  |
| ปี 2548                                                                           | 10.83 | 12.4  | 12.90 | 12.99 | 11.43 | 10.25 | 10.25 | 10.64 | 10.89 | 13.85 | 21.24 | 22.61 | 13.36  |
| ปี 2549                                                                           | 23.25 | 23.49 | 24.08 | 21.69 | 20.50 | 19.55 | 14.13 | 13.50 | 13.50 | 15.26 | 19.36 | 19.17 | 18.96  |
| ปี 2550                                                                           | 18.08 | 16.98 | 14.03 | 12.50 | 11.70 | 10.05 | 9.28  | 9.25  |       |       |       |       | 12.73  |
| 5. ราคามะพร้าวแห้ง 90% (I โรงงานหีบน้ำมันมะพร้าวปริมาตร) 2/ : บาท/กก.             |       |       |       |       |       |       |       |       |       |       |       |       |        |
| ปี 2545                                                                           | 6.45  | 6.34  | 6.98  | 7.93  | 8.10  | 8.72  | 8.32  | 8.74  | 8.68  | 8.76  | 10.12 | 11.84 | 8.42   |
| ปี 2546                                                                           | 12.01 | 9.98  | 9.22  | 8.94  | 9.20  | 9.22  | 8.78  | 8.37  | 8.78  | 9.53  | 11.16 | 10.33 | 9.63   |
| ปี 2547                                                                           | 10.29 | 11.06 | 11.87 | 12.57 | 12.83 | 10.97 | 11.24 | 11.40 | 12.14 | 12.45 | 12.27 | 11.88 | 11.75  |
| ปี 2548                                                                           | 11.29 | 11.06 | 11.97 | 12.17 | 12.15 | 12.15 | 12.31 | 11.82 | 11.26 | 12.20 | 12.40 | 12.56 | 11.95  |
| ปี 2549                                                                           | 12.94 | 13.11 | 13.15 | 13.15 | 13.15 | 13.15 | 13.15 | 13.15 | 13.09 | 13.05 | 13.11 | 13.15 | 13.11  |
| ปี 2550                                                                           | 13.25 | 13.41 | 13.10 | 13.07 | 13.20 | 13.02 | 12.70 | 12.65 |       |       |       |       | 13.05  |
| 6. ราคาน้ำมันมะพร้าวดิบ (ขายส่งตลาด กทม.) 2/ : บาท/กก.                            |       |       |       |       |       |       |       |       |       |       |       |       |        |
| ปี 2545                                                                           | 12.35 | 12.96 | 13.79 | 14.99 | 15.49 | 16.21 | 15.67 | 15.95 | 15.80 | 16.04 | 19.09 | 22.10 | 15.87  |
| ปี 2546                                                                           | 22.19 | 18.24 | 16.84 | 16.47 | 17.05 | 16.97 | 15.88 | 15.09 | 16.22 | 18.48 | 20.88 | 19.91 | 17.85  |
| ปี 2547                                                                           | 19.73 | 21.00 | 22.92 | 24.54 | 25.18 | 22.40 | 22.57 | 22.87 | 24.45 | 25.15 | 24.65 | 23.17 | 23.22  |
| ปี 2548                                                                           | 21.33 | 20.49 | 23.14 | 23.63 | 23.48 | 23.59 | 23.79 | 22.70 | 21.33 | 23.16 | 23.45 | 23.88 | 22.83  |
| ปี 2549                                                                           | 25.21 | 27.17 | 27.59 | 27.59 | 27.36 | 26.92 | 25.46 | 24.25 | 24.05 | 23.60 | 23.83 | 24.55 | 25.63  |
| ปี 2550                                                                           | 25.75 | 27.76 | 27.09 | 27.30 | 28.04 | 28.92 | 27.09 | 27.09 |       |       |       |       | 27.38  |
| 7. ราคาน้ำมันมะพร้าวดิบ ตลาดต่างประเทศ (รอดเตอร์ดัม) 3/ : บาท/กก.                 |       |       |       |       |       |       |       |       |       |       |       |       |        |
| ปี 2545                                                                           | 15.47 | 16.18 | 15.44 | 17.05 | 17.50 | 18.61 | 18.16 | 18.45 | 17.23 | 18.54 | 19.69 | 20.46 | 17.73  |
| ปี 2546                                                                           | 20.63 | 20.36 | 18.44 | 18.03 | 18.15 | 19.14 | 18.51 | 17.43 | 17.91 | 19.30 | 20.45 | 23.06 | 19.28  |
| ปี 2547                                                                           | 22.66 | 25.21 | 27.29 | 29.49 | 29.47 | 26.70 | 27.77 | 26.69 | 27.36 | 26.85 | 26.56 | 25.66 | 26.81  |
| ปี 2548                                                                           | 24.98 | 25.03 | 27.36 | 26.73 | 25.99 | 26.21 | 25.21 | 22.49 | 23.02 | 23.81 | 23.75 | 22.28 | 24.74  |
| ปี 2549                                                                           | 22.11 | 23.22 | 22.22 | 21.76 | 21.83 | 21.91 | 22.11 | 22.74 | 22.72 | 23.29 | 22.96 | 26.19 | 22.76  |
| ปี 2550                                                                           | 26.37 | 27.36 | 27.00 | 28.64 | 30.90 | 34.00 | 31.48 | 30.93 |       |       |       |       | 29.59  |

ที่มา : 1/ สำนักงานเศรษฐกิจการเกษตร

2/ กรมการค้าภายใน

3/ รอยเตอร์

สำนักส่งเสริมการค้าสินค้าเกษตร กรมการค้าภายใน

## ราคามะพร้าวผลแก่ (ผลใหญ่ทั้งเปลือก) ที่เกษตรกรขายได้ ณ แหล่งผลิต

AG36 : ราคา มะพร้าว (sh 5แหล่งผลิต ปี 39-48)

หน่วย : บาท/ผล

|                                               | ม.ค.  | ก.พ.  | มี.ค. | เม.ย. | พ.ค. | มิ.ย. | ก.ค. | ส.ค. | ก.ย. | ต.ค.  | พ.ย.  | ธ.ค.  | เฉลี่ย | เฉลี่ย |
|-----------------------------------------------|-------|-------|-------|-------|------|-------|------|------|------|-------|-------|-------|--------|--------|
| <b>1. เฉลี่ยทั่วประเทศ<sup>1/</sup></b>       |       |       |       |       |      |       |      |      |      |       |       |       |        |        |
| ปี 2539                                       | 4.19  | 4.77  | 5.28  | 4.72  | 4.46 | 4.24  | 3.66 | 3.35 | 3.39 | 3.64  | 4.37  | 4.00  | 4.17   |        |
| ปี 2540                                       | 4.72  | 4.91  | 4.89  | 4.34  | 3.49 | 2.59  | 2.21 | 2.09 | 2.24 | 2.85  | 2.72  | 3.07  | 3.34   |        |
| ปี 2541                                       | 3.43  | 4.29  | 4.12  | 3.57  | 3.18 | 3.20  | 3.57 | 4.19 | 5.12 | 8.28  | 10.62 | 11.30 | 5.41   |        |
| ปี 2542                                       | 11.04 | 9.65  | 9.61  | 8.90  | 7.72 | 5.58  | 4.61 | 4.66 | 5.03 | 6.02  | 7.18  | 7.29  | 7.27   |        |
| ปี 2543                                       | 5.20  | 3.95  | 3.16  | 2.86  | 2.48 | 2.13  | 1.77 | 1.79 | 1.72 | 1.84  | 2.11  | 2.13  | 2.60   |        |
| ปี 2544                                       | 2.10  | 1.97  | 2.22  | 2.21  | 2.37 | 2.31  | 2.16 | 2.05 | 2.10 | 3.00  | 3.91  | 3.86  | 2.52   |        |
| ปี 2545                                       | 4.04  | 4.37  | 4.28  | 4.52  | 4.01 | 3.07  | 2.64 | 2.28 | 2.21 | 2.45  | 2.75  | 3.06  | 3.31   | 2.78   |
| ปี 2546                                       | 3.47  | 3.82  | 3.79  | 3.82  | 3.72 | 3.38  | 2.69 | 2.76 | 2.76 | 2.98  | 3.87  | 3.85  | 3.41   | 3.05   |
| ปี 2547                                       | 5.20  | 5.84  | 5.72  | 5.72  | 5.09 | 3.71  | 3.41 | 3.32 | 3.63 | 3.62  | 3.92  | 3.90  | 4.42   | 3.80   |
| ปี 2548                                       | 4.35  | 4.57  | 4.61  | 4.44  | 4.30 | 4.05  | 3.90 | 3.92 | 3.83 | 4.30  | 4.92  | 6.15  | 4.45   | 3.21   |
| ปี 2549                                       | 6.96  | 7.01  | 7.29  | 7.09  |      |       |      |      |      |       |       |       | 7.09   |        |
| <b>2. จังหวัดประจวบคีรีขันธ์<sup>2/</sup></b> |       |       |       |       |      |       |      |      |      |       |       |       |        |        |
| ปี 2539                                       | 5.50  | 5.90  | 5.88  | 4.90  | 4.38 | 3.75  | 3.58 | 4.05 | 4.35 | 4.82  | 5.63  | 6.58  | 4.94   |        |
| ปี 2540                                       | 6.42  | 6.25  | 6.14  | 4.60  | 3.33 | 2.50  | 2.50 | 2.20 | 2.43 | 2.75  | 3.25  | 3.94  | 3.86   |        |
| ปี 2541                                       | 4.40  | 5.30  | 5.10  | 3.83  | 3.43 | 3.86  | 4.83 | 5.38 | 8.00 | 14.00 | 14.25 | 13.80 | 7.18   |        |
| ปี 2542                                       | 13.25 | 10.75 | 11.20 | 9.00  | 8.5  | 5.60  | 5.17 | 6.00 | 7.00 | 7.50  | 7.75  | 7.75  | 8.29   |        |
| ปี 2543                                       | 5.25  | 4.50  | 3.65  | 3.15  | 2.99 | 2.60  | 2.22 | 1.90 | 2.05 | 2.25  | 2.20  | 2.10  | 2.91   |        |
| ปี 2544                                       | 1.98  | 2.29  | 2.40  | 3.03  | 2.51 | 2.11  | 2.14 | 2.40 | 3.10 | 4.82  | 5.35  | 4.45  | 3.05   |        |
| ปี 2545                                       | 5.54  | 5.87  | 5.25  | 5.57  | 3.88 | 2.78  | 2.77 | 2.75 | 2.81 | 3.41  | 3.37  | 4.07  | 4.01   | 3.07   |
| ปี 2546                                       | 4.20  | 4.58  | 5.00  | 5.18  | 3.47 | 2.96  | 2.76 | 3.19 | 3.60 | 5.40  | 6.58  | 5.89  | 4.40   | 3.56   |
| ปี 2547                                       | 7.60  | 7.69  | 7.55  | 7.60  | 4.09 | 3.18  | 3.55 | 4.15 | 4.91 | 5.23  | 4.97  | 5.04  | 5.46   | 4.19   |
| ปี 2548                                       | 5.56  | 6.38  | 6.35  | 5.28  | 4.34 | 3.71  | 4.21 | 4.86 | 5.48 | 8.06  | 10.90 | 10.75 | 6.32   | 3.61   |
| ปี 2549                                       | 12.05 | 12.25 | 11.50 | 8.31  | 4.79 |       |      |      |      |       |       |       | 9.78   |        |
| <b>3. จังหวัดชุมพร<sup>2/</sup></b>           |       |       |       |       |      |       |      |      |      |       |       |       |        |        |
| ปี 2539                                       | 4.00  | 4.50  | 5.20  | 4.33  | 3.98 | 3.35  | 2.45 | 2.38 | 2.60 | 3.75  | 4.37  | 5.83  | 3.90   |        |
| ปี 2540                                       | 5.85  | 5.60  | 5.00  | 5.00  | 4.75 | 2.69  | 1.90 | 1.75 | 2.75 | 2.13  | 2.09  | 3.25  | 3.56   |        |
| ปี 2541                                       | 3.21  | 3.55  | 3.96  | 4.25  | 4.01 | 3.38  | 3.10 | 4.19 | 5.76 | 9.44  | 9.35  | 10.45 | 5.39   |        |
| ปี 2542                                       | 10.50 | 9.00  | 8.00  | 7.50  | 7.66 | 7.25  | 4.38 | 4.75 | 6.50 | 7.00  | 7.25  | 7.00  | 7.23   |        |
| ปี 2543                                       | 6.00  | 5.25  | 4.38  | 3.25  | 2.75 | 2.25  | 2.00 | 1.90 | 1.99 | 2.25  | 2.20  | 2.25  | 3.04   |        |
| ปี 2544                                       | 2.25  | 2.75  | 2.25  | 2.25  | 2.61 | 2.11  | 2.14 | 2.10 | 2.00 | 2.99  | 4.42  | 3.75  | 2.64   |        |
| ปี 2545                                       | 3.84  | 4.07  | 3.44  | 3.25  | 3.25 | 2.78  | 2.77 | 3.10 | 3.03 | 3.26  | 3.40  | 3.67  | 3.32   | 3.03   |
| ปี 2546                                       | 3.82  | 4.38  | 4.30  | 4.60  | 4.00 | 2.96  | 2.76 | 3.25 | 3.68 | 4.60  | 6.45  | 5.75  | 4.21   | 3.54   |
| ปี 2547                                       | 5.89  | 6.68  | 5.80  | 5.50  | 4.50 | 3.18  | 3.55 | 3.25 | 3.25 | 3.65  | 4.45  | 4.75  | 4.54   | 3.56   |
| ปี 2548                                       | 4.75  | 4.75  | 4.75  | 4.50  | 4.25 | 3.71  | 4.21 | 3.95 | 4.75 | 5.25  | 9.05  | 9.65  | 5.30   | 3.38   |
| ปี 2549                                       | 9.35  | 9.75  | 9.50  | 8.50  |      |       |      |      |      |       |       |       | 9.28   |        |
| <b>4. จังหวัดสุราษฎร์ธานี<sup>2/</sup></b>    |       |       |       |       |      |       |      |      |      |       |       |       |        |        |
| ปี 2539                                       | 3.63  | 4.00  | 4.68  | 3.63  | 3.83 | 2.75  | 2.17 | 2.50 | 2.50 | 2.65  | 3.85  | 6.50  | 3.56   |        |
| ปี 2540                                       | 6.13  | 5.83  | 4.63  | 4.02  | 2.84 | 2.00  | 1.60 | 1.60 | 1.60 | 1.60  | 1.60  | 2.78  | 3.02   |        |
| ปี 2541                                       | 3.50  | 4.10  | 3.63  | 3.08  | 3.50 | 3.05  | 4.00 | 4.50 | 5.70 | 9.82  | 10.00 | 13.00 | 5.66   |        |
| ปี 2542                                       | 10.00 | 10.38 | 9.50  | 9.00  | 7.75 | 6.30  | 3.50 | 4.25 | 5.94 | 6.50  | 7.00  | 6.30  | 7.20   |        |
| ปี 2543                                       | 5.13  | 3.50  | 3.00  | 2.25  | 2.00 | 1.70  | 1.53 | 1.50 | 1.50 | 1.50  | 1.50  | 1.50  | 2.22   |        |
| ปี 2544                                       | 1.50  | 1.38  | 1.15  | 1.15  | 1.82 | 1.70  | 1.39 | 1.50 | 1.50 | 2.40  | 3.60  | 3.60  | 1.89   |        |
| ปี 2545                                       | 3.93  | 4.75  | 3.50  | 3.99  | 3.55 | 2.53  | 2.25 | 2.25 | 2.35 | 2.42  | 2.73  | 2.99  | 3.10   | 2.56   |
| ปี 2546                                       | 3.15  | 3.13  | 3.20  | 3.20  | 3.20 | 3.20  | 1.87 | 1.93 | 2.35 | 3.28  | 5.40  | 5.30  | 3.27   | 2.64   |
| ปี 2547                                       | 5.51  | 6.50  | 5.88  | 5.38  | 3.75 | 2.90  | 2.55 | 2.55 | 3.20 | 3.15  | 3.35  | 3.75  | 4.04   | 3.02   |
| ปี 2548                                       | 3.75  | 3.63  | 3.63  | 3.60  | 3.62 | 3.00  | 2.75 | 3.04 | 3.41 | 4.70  | 8.30  | 9.25  | 4.39   | 2.74   |
| ปี 2549                                       | 9.50  | 9.30  | 8.60  | 8.75  |      |       |      |      |      |       |       |       | 9.04   | 2.80   |
| <b>5. จังหวัดนครศรีธรรมราช<sup>2/</sup></b>   |       |       |       |       |      |       |      |      |      |       |       |       |        |        |
| ปี 2539                                       | 4.63  | 5.13  | 5.25  | 5.08  | 4.56 | 4.50  | 3.00 | 3.08 | 3.18 | 3.29  | 5.18  | 5.77  | 4.39   |        |
| ปี 2540                                       | 5.00  | 5.00  | 4.75  | 4.50  | 3.39 | 2.58  | 1.92 | 1.33 | 1.40 | 1.75  | 2.30  | 2.60  | 3.04   |        |
| ปี 2541                                       | 3.05  | 3.70  | 3.75  | 3.35  | 3.30 | 3.42  | 3.65 | 3.77 | 4.95 | 8.13  | 9.25  | 11.00 | 5.11   |        |
| ปี 2542                                       | 11.00 | 9.00  | 8.50  | 7.88  | 8.00 | 5.44  | 4.25 | 4.19 | 4.38 | 5.40  | 5.75  | 5.25  | 6.59   |        |
| ปี 2543                                       | 5.05  | 3.70  | 2.50  | 1.50  | 1.30 | 1.30  | 1.05 | 1.00 | 1.07 | 1.00  | 1.00  | 1.00  | 1.79   |        |
| ปี 2544                                       | 1.00  | 1.00  | 1.00  | 1.33  | 1.25 | 1.15  | 1.15 | 1.15 | 1.83 | 3.04  | 3.35  | 4.10  | 1.78   |        |
| ปี 2545                                       | 4.49  | 4.44  | 4.00  | 3.68  | 2.75 | 2.00  | 2.00 | 2.65 | 2.80 | 2.72  | 2.77  | 2.90  | 3.10   | 2.49   |
| ปี 2546                                       | 2.90  | 2.90  | 2.90  | 2.90  | 3.10 | 2.40  | 2.16 | 2.18 | 2.76 | 3.60  | 5.25  | 5.20  | 3.19   | 2.70   |
| ปี 2547                                       | 6.64  | 6.35  | 6.35  | 5.35  | 3.85 | 2.85  | 2.85 | 2.95 | 3.50 | 3.85  | 4.25  | 4.35  | 4.43   | 3.31   |
| ปี 2548                                       | 4.35  | 4.35  | 4.35  | 4.35  | 4.25 | 2.85  | 2.85 | 3.35 | 3.95 | 5.60  | 8.55  | 9.25  | 4.84   | 2.83   |
| ปี 2549                                       | 9.25  | 9.25  | 9.00  | 8.85  |      |       |      |      |      |       |       |       | 9.09   | 2.95   |

ราคาเนื้อมะพร้าวแห้ง 90 % ที่เกษตรกรขายได้ ณ แหล่งผลิต

AG36 : ราคา มะพร้าว (sh แหล่งผลิต ปี 39-48)

หน่วย : บาท/กก.

|                                               | ม.ค.  | ก.พ.  | มี.ค. | เม.ย. | พ.ค.  | มิ.ย. | ก.ค.  | ส.ค.  | ก.ย.  | ต.ค.  | พ.ย.  | ธ.ค.  | เฉลี่ย | ช่วงมาก<br>เฉลี่ย |
|-----------------------------------------------|-------|-------|-------|-------|-------|-------|-------|-------|-------|-------|-------|-------|--------|-------------------|
| <b>1. เฉลี่ยทั้งประเทศ<sup>1/</sup></b>       |       |       |       |       |       |       |       |       |       |       |       |       |        |                   |
| ปี 2539                                       | 8.11  | 8.45  | 8.76  | 8.80  | 8.77  | 8.66  | 8.48  | 8.06  | 8.26  | 8.33  | 8.30  | 8.66  | 8.47   |                   |
| ปี 2540                                       | 9.04  | 9.00  | 9.12  | 8.63  | 7.98  | 7.91  | 7.75  | 6.95  | 6.77  | 7.26  | 7.69  | 8.65  | 8.06   |                   |
| ปี 2541                                       | 9.73  | 10.77 | 10.06 | 9.06  | 9.98  | 11.08 | 11.57 | 12.60 | 13.56 | 14.61 | 14.62 | 14.26 | 11.83  |                   |
| ปี 2542                                       | 16.81 | 16.43 | 12.54 | 15.00 | 10.00 | 15.00 | 11.50 | 12.50 | 12.37 | 14.00 | 14.00 | 11.67 | 13.49  |                   |
| ปี 2543                                       | 9.40  | 8.25  | 8.50  | 7.85  | 7.66  | 7.30  | 5.71  | 5.75  | 4.66  | 4.25  | 4.41  | 4.49  | 6.52   |                   |
| ปี 2544                                       | 3.77  | 3.33  | 3.28  | 3.50  | 4.34  | 5.01  | 4.82  | 5.39  | 5.06  | 4.71  | 4.74  | 4.73  | 4.39   |                   |
| ปี 2545                                       | 4.86  | 4.89  | 4.83  | 4.95  | 6.31  | 6.67  | 7.04  | 7.15  | 7.46  | 7.34  | 7.86  | 9.67  | 6.59   | 7.00              |
| ปี 2546                                       | 10.19 | 9.02  | 6.93  | 6.85  | 6.99  | 6.97  | 6.82  | 6.69  | 6.76  | 7.29  | 8.28  | 8.78  | 7.63   | 6.92              |
| ปี 2547                                       | 9.08  | 9.69  | 10.15 | 8.91  | 8.72  | 7.87  | 7.39  | 7.32  | 9.26  | 9.21  | 10.81 | 10.68 | 9.09   | 8.30              |
| ปี 2548                                       | 10.23 | 9.79  | 9.07  | 9.64  | 9.62  | 9.24  | 9.17  | 9.34  | 8.56  | 8.52  | 8.47  | 9.90  | 9.30   | 7.40              |
| ปี 2549                                       | 9.64  | 11.03 | 11.09 | 11.03 |       |       |       |       |       |       |       |       | 10.70  |                   |
| <b>2. จังหวัดประจวบคีรีขันธ์<sup>2/</sup></b> |       |       |       |       |       |       |       |       |       |       |       |       |        |                   |
| ปี 2539                                       | 9.19  | 9.75  | 10.20 | 10.15 | 9.75  | 9.56  | 9.08  | 8.70  | 8.96  | 8.66  | 8.69  | 10.00 | 9.39   |                   |
| ปี 2540                                       | 10.40 | 10.63 | 11.00 | 10.00 | 9.08  | 8.93  | 8.44  | 9.39  | 7.55  | 7.73  | 8.53  | 10.01 | 9.31   |                   |
| ปี 2541                                       | 12.26 | 12.25 | 10.30 | 9.83  | 11.6  | 12.31 | 13.55 | 14.08 | 15.29 | 16.86 | 16.75 | 19.00 | 13.67  |                   |
| ปี 2542                                       | 19.31 | 17.83 | 13.88 | 15.40 | 11.44 | 15.40 | 11.90 | 12.90 | 12.77 | 14.40 | 14.40 | 13.00 | 14.39  |                   |
| ปี 2543                                       | 13.00 | 11.00 | 8.25  | 8.00  | 8.00  | 7.75  | 6.85  | 6.65  | 5.58  | 4.60  | 5.20  | 5.55  | 7.54   |                   |
| ปี 2544                                       | 4.53  | 3.93  | 3.90  | 4.28  | 5.03  | 5.78  | 5.60  | 6.81  | 6.74  | 5.44  | 5.98  | 6.25  | 5.36   |                   |
| ปี 2545                                       | 6.41  | 6.53  | 7.03  | 7.28  | 6.76  | 7.64  | 8.40  | 8.14  | 8.09  | 8.00  | 9.15  | 10.80 | 7.85   | 7.84              |
| ปี 2546                                       | 10.87 | 8.98  | 8.50  | 8.50  | 6.96  | 6.97  | 8.36  | 7.59  | 7.75  | 8.89  | 9.81  | 9.75  | 8.58   | 7.75              |
| ปี 2547                                       | 9.97  | 10.25 | 10.75 | 11.25 | 11.25 | 10.75 | 10.83 | 11.15 | 11.63 | 11.75 | 11.75 | 10.75 | 11.01  | 11.23             |
| ปี 2548                                       | 10.75 | 10.58 | 10.81 | 11.75 | 11.25 | 11.75 | 11.75 | 11.55 | 10.90 | 11.25 | 11.75 | 11.55 | 11.30  | 8.94              |
| ปี 2549                                       | 11.95 | 12.25 | 12.20 | 12.20 |       |       |       |       |       |       |       |       | 12.15  |                   |
| <b>3. จังหวัดชุมพร<sup>2/</sup></b>           |       |       |       |       |       |       |       |       |       |       |       |       |        |                   |
| ปี 2539                                       | 8.35  | 8.88  | 9.21  | 9.72  | 9.05  | 9.00  | 8.25  | 8.25  | 8.55  | 8.50  | 9.00  | 9.66  | 8.87   |                   |
| ปี 2540                                       | 9.85  | 9.80  | 9.67  | 9.35  | 8.65  | 8.23  | 8.00  | 7.12  | 7.00  | 7.26  | 8.03  | 9.51  | 8.54   |                   |
| ปี 2541                                       | 10.75 | 11.00 | 9.85  | 9.62  | 10.35 | 11.72 | 12.00 | 12.25 | 13.98 | 14.25 | 14.85 | 15.56 | 12.18  |                   |
| ปี 2542                                       | 17.75 | 15.35 | 13.43 | 12.13 | 10.45 | 10.57 | 10.31 | 11.25 | 11.48 | 12.25 | 12.00 | 11.20 | 12.75  |                   |
| ปี 2543                                       | 11.54 | 11.05 | 8.81  | 8.89  | 8.26  | 7.68  | 6.42  | 6.10  | 5.20  | 4.55  | 4.95  | 5.10  | 7.38   |                   |
| ปี 2544                                       | 4.26  | 3.65  | 3.68  | 3.63  | 4.83  | 5.40  | 5.34  | 5.70  | 5.65  | 5.08  | 5.58  | 5.77  | 4.88   |                   |
| ปี 2545                                       | 6.36  | 6.80  | 6.10  | 6.46  | 6.49  | 7.29  | 7.77  | 7.75  | 7.84  | 7.60  | 8.68  | 9.79  | 7.41   | 7.46              |
| ปี 2546                                       | 10.29 | 8.69  | 8.50  | 8.23  | 8.35  | 8.70  | 7.88  | 7.40  | 7.50  | 8.10  | 9.40  | 9.25  | 8.52   | 7.99              |
| ปี 2547                                       | 9.25  | 9.25  | 9.20  | 9.25  | 9.58  | 9.75  | 9.75  | 9.75  | 10.50 | 10.90 | 11.80 | 12.25 | 10.10  | 10.04             |
| ปี 2548                                       | 11.30 | 9.85  | 9.35  | 10.35 | 10.35 | 10.35 | 10.35 | 11.15 | 10.55 | 11.35 | 11.35 | 11.35 | 10.64  | 8.49              |
| ปี 2549                                       | 11.35 | 11.35 | 11.05 | 10.75 |       |       |       |       |       |       |       |       | 11.13  |                   |
| <b>4. จังหวัดสุราษฎร์ธานี<sup>2/</sup></b>    |       |       |       |       |       |       |       |       |       |       |       |       |        |                   |
| ปี 2539                                       | 8.14  | 8.48  | 9.45  | 9.00  | 8.75  | 9.00  | 8.50  | 8.28  | 8.35  | 8.15  | 8.55  | 9.20  | 8.65   |                   |
| ปี 2540                                       | 9.35  | 9.10  | 9.00  | 9.00  | 8.75  | 8.50  | 8.50  | 6.88  | 6.82  | 7.63  | 7.88  | 8.89  | 8.36   |                   |
| ปี 2541                                       | 10.60 | 10.90 | 10.00 | 9.58  | 10.25 | 11.50 | 11.68 | 12.05 | 13.50 | 14.20 | 14.50 | 15.20 | 12.00  |                   |
| ปี 2542                                       | 15.75 | 14.50 | 13.50 | 12.00 | 11.75 | 11.00 | 10.25 | 11.00 | 11.23 | 12.56 | 11.25 | 10.50 | 12.11  |                   |
| ปี 2543                                       | 9.33  | 9.50  | 9.50  | 8.25  | 7.75  | 7.25  | 6.07  | 6.00  | 4.96  | 4.30  | 4.50  | 4.75  | 6.85   |                   |
| ปี 2544                                       | 3.94  | 3.45  | 3.40  | 3.43  | 4.37  | 4.50  | 4.56  | 5.25  | 5.10  | 4.65  | 4.60  | 4.65  | 4.33   |                   |
| ปี 2545                                       | 5.25  | 5.75  | 5.80  | 5.81  | 5.89  | 6.50  | 7.20  | 7.71  | 7.94  | 7.61  | 8.78  | 10.33 | 7.05   | 7.14              |
| ปี 2546                                       | 10.58 | 8.83  | 8.00  | 8.00  | 8.10  | 8.10  | 7.48  | 7.28  | 7.30  | 7.89  | 8.55  | 8.98  | 8.26   | 7.69              |
| ปี 2547                                       | 9.00  | 9.00  | 9.60  | 9.00  | 9.00  | 8.88  | 8.75  | 8.75  | 10.50 | 10.50 | 10.50 | 10.50 | 9.50   | 9.40              |
| ปี 2548                                       | 10.50 | 10.25 | 10.15 | 10.75 | 10.75 | 10.90 | 10.90 | 11.21 | 10.47 | 10.55 | 10.75 | 10.87 | 10.67  | 8.08              |
| ปี 2549                                       | 10.75 | 10.75 | 10.75 | 10.75 |       |       |       |       |       |       |       |       | 10.75  |                   |
| <b>5. จังหวัดนครศรีธรรมราช<sup>2/</sup></b>   |       |       |       |       |       |       |       |       |       |       |       |       |        |                   |
| ปี 2539                                       | 8.10  | 8.35  | 8.35  | 8.35  | 8.84  | 9.00  | 9.00  | 8.63  | 8.50  | 8.30  | 8.53  | 8.65  | 8.55   |                   |
| ปี 2540                                       | 8.58  | 9.75  | 10.31 | 9.33  | 8.10  | 8.15  | 7.88  | 6.58  | 6.75  | 7.19  | 7.43  | 8.00  | 8.17   |                   |
| ปี 2541                                       | 10.23 | 10.38 | 9.33  | 9.05  | 10.08 | 10.50 | 11.56 | 12.35 | 12.25 | 14.30 | 14.75 | 15.25 | 11.67  |                   |
| ปี 2542                                       | 16.13 | 14.75 | 13.23 | 11.25 | 10.43 | 10.66 | 10.00 | 11.00 | 11.25 | 12.35 | 12.00 | 11.25 | 12.03  |                   |
| ปี 2543                                       | 11.00 | 9.50  | 8.25  | 8.25  | 7.75  | 7.15  | 6.01  | 5.90  | 4.80  | 4.20  | 4.45  | 4.60  | 6.82   |                   |
| ปี 2544                                       | 4.00  | 3.39  | 3.24  | 3.35  | 4.72  | 5.07  | 4.86  | 5.34  | 5.03  | 4.58  | 5.00  | 4.86  | 4.45   |                   |
| ปี 2545                                       | 4.94  | 5.15  | 5.33  | 5.84  | 6.27  | 7.13  | 7.26  | 7.46  | 7.74  | 7.66  | 8.32  | 9.16  | 6.86   | 7.25              |
| ปี 2546                                       | 9.93  | 8.83  | 7.50  | 7.40  | 7.75  | 7.63  | 7.48  | 7.15  | 7.60  | 8.14  | 9.75  | 9.67  | 8.24   | 7.63              |
| ปี 2547                                       | 9.47  | 9.21  | 9.25  | 9.55  | 10.00 | 10.00 | 10.00 | 10.40 | 11.75 | 12.00 | 12.00 | 11.74 | 10.45  | 10.69             |
| ปี 2548                                       | 10.50 | 10.00 | 10.00 | 11.50 | 11.50 | 11.50 | 11.50 | 11.50 | 10.70 | 10.75 | 11.50 | 11.50 | 11.04  | 8.52              |
| ปี 2549                                       | 11.50 | 11.50 | 11.00 | 11.00 |       |       |       |       |       |       |       |       | 11.25  |                   |

ที่มา : 1. สำนักงานเศรษฐกิจการเกษตร

2-5. จากสำนักงานการค้าภายในจังหวัด

ราคาเฉลี่ย ช่วงพ.ค.-ต.ค.

## ถั่วลิสง

| 1.การผลิต/ความต้องการใช้(ตัน) | ปี 2545/46 | ปี 2546/47 | ปี 2547/48 | ปี 2548/49 | ปี 2549/50 |
|-------------------------------|------------|------------|------------|------------|------------|
| 1.1 ผลผลิตไทย                 | 109,810    | 76,070     | 64,741     | 66,595     | 69,075     |
| 1.2 ความต้องการใช้            | 160,316    | 121,217    | 109,706    | 93,764     | 99,532     |
| 1.3 การนำเข้า/ส่งออก          | ปี 2546    | ปี 2547    | ปี 2548    | ปี 2549    | ปี 2550    |
| - นำเข้า                      |            |            |            |            | ม.ก.-กก.   |
| ถั่วลิสงทั้งเปลือกแห้ง        |            |            |            |            |            |
| ปริมาณ (ตัน)                  | 2,503      | 1,546      | 2,374      | 5,052      | 3,458      |
| มูลค่า (ล้านบาท)              | 36.25      | 14.06      | 44.07      | 70.30      | 44.65      |
| กากถั่วลิสง                   |            |            |            |            |            |
| ปริมาณ (ตัน)                  | 13,004     | 44,245     | 25,104     | 17,576     | 12,516     |
| มูลค่า (ล้านบาท)              | 139.17     | 399.69     | 205.27     | 125.21     | 92.95      |
| - ส่งออก                      |            |            |            |            |            |
| ถั่วลิสงทั้งเปลือกแห้ง        |            |            |            |            |            |
| ปริมาณ (ตัน)                  | 490        | 826        | 310        | 300        | 81.74      |
| มูลค่า (ล้านบาท)              | 6.30       | 14.83      | 4.02       | 20.05      | 2.10       |
| 2. ราคา(บาท/กก.)              |            |            |            |            | สต.50      |
| - ถั่วลิสงทั้งเปลือกสดคละ     | 7.98       | 8.46       | 8.72       | 7.52       | -          |
| - ถั่วลิสงทั้งเปลือกแห้งคละ   | 10.70      | 15.32      | 14.23      | 14.23      | 15.32      |
| 3. ต้นทุนการผลิต(บาท/กก.)     | 11.31      | 13.13      | 13.76      | 13.15      | 13.30      |

## 4. สภาพปัญหา/สาเหตุ

4.1 ประสิทธิภาพการผลิตต่ำ ต้นทุนการผลิตสูง เนื่องจากขาดแคลนเมล็ดพันธุ์ดี เกษตรกรขาดความรู้ความเข้าใจเกี่ยวกับเทคโนโลยีการผลิตที่เหมาะสม และนิยมปลูกเป็นรายได้เสริม หรือปลูกหัวไร่ปลายนากระจายทั่วไปไม่แน่นอน

4.2 คุณภาพถั่วลิสงของไทยมีเชื้อราและสาร Aflatoxins ปนเปื้อนในอัตราค่อนข้างสูง เมล็ดเล็ก ความชื้น สิ่งเจือปน เมล็ดเสียค่อนข้างมาก

4.3 เกษตรกรขาดความรู้ด้านการตลาด เช่น เครื่องชั่งตวงวัด การคัดเกรด การจัดชั้นและการปรับปรุงคุณภาพให้ดีขึ้น ไม่มีการรวมตัวกันในการจำหน่าย ทำให้ขาดอำนาจการต่อรอง

4.4 เกษตรกรไม่มีสถานที่เก็บรักษาเพื่อรอราคาต้องจำหน่ายผลผลิตทันที ทำให้ราคาไม่มีเสถียรภาพและมักเกิดปัญหาการขาดทุนในช่วงที่ผลผลิตออกมาก

4.5 โรงงานสกัดน้ำมันถั่วลิสงมีขนาดเล็ก ประสิทธิภาพในการผลิตต่ำ ทำให้ต้นทุนการผลิตสูง ไม่สามารถแข่งขันกับน้ำมันบริโภคชนิดอื่นได้

4.6 มีการลักลอบนำเข้าตามแนวชายแดนจากจีนและเมียนมาร์ เพราะขนาดเมล็ดที่ใหญ่กว่าและราคาถูกกว่าของไทย

## 5. การแก้ไขปัญหา

5.1 กรณีเกิดปัญหาด้านราคา ขออนุมัติใช้เงินจากกองทุนรวมฯ เพื่อช่วยเหลือเกษตรกรด้านการตลาดและราคาตามความเหมาะสม

5.2 การพัฒนาระบบตลาด เพื่อปรับปรุงกลไกตลาดสินค้าเกษตรในระดับท้องถิ่นและภูมิภาคอย่างเป็นระบบ ได้แก่ จัดตั้งตลาดกลาง การจัดตลาดนัด และการรวมกลุ่มขายถั่วลิสง เพื่อช่วยให้เกษตรกรมีทางเลือก ลดขั้นตอนการตลาด และแก้ไขปัญหาสินค้าล้นตลาดช่วงต้นฤดู ส่งเสริมความรู้ด้านการตลาดระบบการซื้อขายแบบตลาดกลาง การใช้เครื่องชั่งตวงวัด วิธีการซื้อขายไม่ให้ถูกเอารัดเอาเปรียบ เพื่อสร้างความมั่นใจให้เกษตรกรสามารถต่อรองราคาและได้รับราคาที่เป็นธรรม

5.3 สนับสนุนการแปรรูปและพัฒนาผลิตภัณฑ์ถั่วลิสงตลอดจนขยายตลาดทั้งในประเทศและเพื่อการส่งออกให้เพิ่มขึ้น

## 6. สถานการณ์ปัจจุบัน/แนวโน้ม

กระทรวงเกษตรและสหกรณ์ได้ประมาณการผลผลิตถั่วลิสง 68,970 ตัน เพิ่มขึ้นจากปีที่ผ่านมาร้อยละ 1.36 เนื่องจากความต้องการใช้ภายในประเทศยังคงเพิ่มขึ้น โดยมีการนำมาผลิตเพื่อบริโภคและส่งออกในรูปผลิตภัณฑ์ต่างๆ ตลอดจนนำมาประกอบอาหาร

ปัจจุบัน (ส.ค.50) ผลผลิตถั่วลิสง รุ่น 2 ออกสู่ตลาด ราคาที่เกษตรกรขายได้ กก.ละ 15.32 บาท เพิ่มขึ้นจากเดือนที่ผ่านมา กก.ละ 1.69 บาท หรือคิดเป็นร้อยละ 12.39

## ราคาถั่วลิสงที่เกษตรกรขายได้

บาท/กก.

|         | มค.                                                                        | กพ.   | มีค.  | เมย.  | พค.   | มิย.  | กค.   | สค.   | กย.   | ตค.   | พย.   | ธค.   | เฉลี่ย |
|---------|----------------------------------------------------------------------------|-------|-------|-------|-------|-------|-------|-------|-------|-------|-------|-------|--------|
|         | ราคาเกษตรกรขายได้ ถั่วลิสงทั้งเปลือกสดคละ ที่มา:สำนักงานเศรษฐกิจการเกษตร   |       |       |       |       |       |       |       |       |       |       |       |        |
| ปี 2542 | -                                                                          | 10.00 | 9.17  | 6.81  | 5.62  | 6.80  | 6.27  | 5.72  | 6.27  | 6.55  | 6.19  | 5.84  | 6.84   |
| ปี 2543 | 6.56                                                                       | 6.55  | 8.23  | 6.47  | 6.13  | 6.93  | 6.88  | 7.49  | 7.51  | 7.38  | 7.37  | 7.75  | 7.10   |
| ปี 2544 | 6.19                                                                       | 5.22  | 6.52  | 6.65  | 6.42  | 8.25  | 7.25  | 7.52  | 7.54  | 8.23  | 9.32  | 7.35  | 7.21   |
| ปี 2545 | 7.09                                                                       | -     | 9.98  | 9.39  | 7.94  | 9.50  | 8.24  | 5.99  | 6.85  | 6.87  | -     | -     | 7.98   |
| ปี 2546 | -                                                                          | -     | -     | 10.37 | 12.00 | -     | -     | 5.85  | 6.89  | -     | 7.18  | -     | 8.46   |
| ปี 2547 | 10.42                                                                      | 9.52  | 9.00  | -     | -     | 7.08  | 9.60  | 7.38  | 7.44  | 8.86  | 9.15  | 8.71  | 8.72   |
| ปี 2548 | 8.92                                                                       | 6.44  | 6.85  | 9.13  | 11.00 | -     | 7.63  | 6.61  | 5.71  | 6.74  | 6.99  | 6.74  | 7.52   |
| ปี 2549 | 7.59                                                                       | 7.89  | 9.15  | 11.30 | 9.84  | 11.01 | 8.89  | 7.48  | 7.24  | 8.77  | 8.70  | 8.47  | 8.86   |
| ปี 2550 | 11.25                                                                      | 8.65  | 7.93  | 9.39  | 8.84  | 7.88  | -     |       |       |       |       |       | 8.99   |
|         | ราคาเกษตรกรขายได้ ถั่วลิสงทั้งเปลือกแห้งคละ ที่มา:สำนักงานเศรษฐกิจการเกษตร |       |       |       |       |       |       |       |       |       |       |       |        |
| ปี 2542 | 12.03                                                                      | -     | 13.61 | 11.86 | 10.45 | 12.90 | 13.22 | 11.59 | 10.29 | 9.85  | 11.01 | 10.69 | 11.21  |
| ปี 2543 | 10.65                                                                      | 9.23  | 11.67 | 12.10 | 11.18 | 12.12 | 13.68 | 12.12 | 12.07 | 10.81 | 10.25 | 9.77  | 11.40  |
| ปี 2544 | 9.44                                                                       | 8.61  | 9.54  | 9.45  | 10.50 | 9.94  | 14.59 | 13.29 | 12.02 | 11.98 | 11.96 | 11.44 | 10.80  |
| ปี 2545 | 11.25                                                                      | 12.14 | 13.64 | 12.55 | 11.99 | 12.02 | 13.05 | 11.75 | 10.22 | 12.22 | 10.90 | 10.62 | 10.70  |
| ปี 2546 | 14.00                                                                      | -     | 13.33 | 14.52 | 16.88 | 17.50 | -     | -     | 15.00 | 14.30 | 17.00 | -     | 15.32  |
| ปี 2547 | -                                                                          | -     | -     | 13.00 | 15.45 | -     | -     | -     | -     | -     | -     | -     | 14.23  |
| ปี 2548 | -                                                                          | -     | 15.00 | 14.93 | 15.61 | 16.22 | 15.00 | 12.15 | 12.31 | 12.17 | 14.66 | -     | 14.23  |
| ปี 2549 | -                                                                          | -     | 16.00 | 16.24 | 16.36 | 16.50 | 14.48 | 13.34 | 11.40 | 11.90 | 11.69 | 12.26 | 14.02  |
| ปี 2550 | 13.41                                                                      | 13.36 | 13.46 | 14.46 | 15.93 | 14.80 | 13.63 | 15.32 |       |       |       |       | 14.24  |

สำนักส่งเสริมการค้าสินค้าเกษตร

กันยายน 2550



## ถั่วเขียว

|                                   | ปี 2545/46        | ปี 2546/47        | ปี 2547/48        | ปี 2548/49        | ปี 2549/50        |
|-----------------------------------|-------------------|-------------------|-------------------|-------------------|-------------------|
| <b>1. ผลผลิตและความต้องการใช้</b> |                   |                   |                   |                   |                   |
| 1.1 ผลผลิต (ตัน)                  | 257,928           | 178,230           | 134,892           | 113,272           | 115,986           |
| 1.2 ความต้องการใช้ (ตัน)          | 234,089           | 163,729           | 143,494           | 121,171           | 122,966           |
|                                   |                   |                   |                   |                   | (ประมาณการ)       |
| <b>1.3 การส่งออก</b>              | <b>ปี 2546</b>    | <b>ปี 2547</b>    | <b>ปี 2548</b>    | <b>ปี 2549</b>    | <b>ปี 2550</b>    |
| - ถั่วเขียวผิวมัน                 |                   |                   |                   |                   |                   |
| ปริมาณ (ตัน)                      | 16,473            | 12,286            | 7,527             | 19,044            | 12,539            |
| มูลค่า (ล้านบาท)                  | 286.09            | 247.80            | 219.15            | 547.97            | 369.67            |
| - ถั่วเขียวผิวดำ                  |                   |                   |                   |                   |                   |
| ปริมาณ (ตัน)                      | 1,972             | 6,083             | 3,884             | 4,116             | 2,412             |
| มูลค่า (ล้านบาท)                  | 39.02             | 67.16             | 73.77             | 108.21            | 75.16             |
| <b>2. ราคา (บาท/กก.)</b>          | <b>ปี 2545/46</b> | <b>ปี 2546/47</b> | <b>ปี 2547/48</b> | <b>ปี 2548/49</b> | <b>ปี 2549/50</b> |
| เกษตรกรขายได้                     |                   |                   |                   |                   | (สท.50)           |
| - ถั่วเขียวผิวมันคละ              | 11.24             | 12.80             | 15.02             | 18.24             | 22.08             |
| - ถั่วเขียวผิวดำคละ               | 10.32             | -                 | -                 | -                 | -                 |
| <b>3. ต้นทุนการผลิต (บาท/กก.)</b> | <b>9.89</b>       | <b>8.41</b>       | <b>10.03</b>      | <b>10.45</b>      | <b>12.59</b>      |

**4. สภาพปัญหา/สาเหตุ**

4.1 ผลผลิตถั่วเขียวของไทยมีปัญหาเรื่องคุณภาพเกี่ยวกับเชื้อราและสิ่งเจือปนรวมทั้งมีสารพิษตกค้าง

4.2 ราคามักผันผวนไม่แน่นอน เกษตรกรขาดอำนาจต่อรองราคา เนื่องจากขาดมาตรฐานการคัดเกรดและคุณภาพ

4.3 ตลาดส่งออกมีค่อนข้างจำกัด และต้องประสบกับภาวะการแข่งขันทั้งด้านราคาและคุณภาพจากประเทศผู้ผลิตรายใหญ่ ซึ่งเป็นคู่แข่งด้วย เช่น จีน เวียดนาม และ เมียนมาร์

**5. การแก้ไขปัญหา****5.1 ระยะสั้น**

กรณีเกิดปัญหาราคาตกต่ำ ขออนุมัติใช้เงินจากกองทุนรวมฯ เพื่อช่วยเหลือเกษตรกรด้านการตลาดและราคาตามความเหมาะสม

**5.2 ระยะยาว**

1) เพิ่มประสิทธิภาพการผลิตให้ได้ผลผลิตต่อไร่สูงขึ้น เพื่อลดต้นทุนการผลิตและปรับปรุงคุณภาพผลิตให้มีคุณภาพดีตรงกับความต้องการของตลาด

- 2) ปรับระบบการผลิตถั่วเขียวให้สอดคล้องกับความต้องการของตลาดทั้งในด้านปริมาณคุณภาพ โดยกำหนดช่วงการเพาะปลูกและเก็บเกี่ยวให้เหมาะสม เพื่อหลีกเลี่ยงการกระทบฝนระหว่างการเก็บเกี่ยว
- 3) จัดและส่งเสริมให้มีการรวมกลุ่มเกษตรกรเพื่อเพิ่มศักยภาพ สร้างอำนาจต่อรองราคาและสนับสนุนการแปรรูปเป็นผลิตภัณฑ์ต่างๆเพื่อสร้างมูลค่าเพิ่ม
- 4) พัฒนาคุณภาพสินค้าให้ตรงกับความต้องการของตลาด โดยรักษาตลาดเดิมไว้ และขยายตลาดต่างประเทศใหม่ๆ เพื่อรองรับสินค้าให้กว้างขวางยิ่งขึ้น
- 5) สนับสนุนความร่วมมือระหว่าง เกษตรกรผู้ผลิต ผู้ค้าส่ง และผู้ส่งออก เพื่อเป็นหลักประกันและสร้างความเชื่อมั่นต่อกัน

#### 6. สถานการณ์ปัจจุบัน/แนวโน้ม

กระทรวงเกษตรและสหกรณ์ประมาณการเมื่อเดือน มิ.ย. 50 ว่าพื้นที่เพาะปลูกลดลงจากปีที่ผ่านมา เนื่องจากถั่วเขียวมีต้นทุนในการผลิตสูง เมล็ดพันธุ์มีราคาแพงและขาดแคลนแรงงานในการเก็บเกี่ยวผลผลิต จึงไม่เป็นแรงจูงใจให้เกษตรกรขยายพื้นที่ปลูกถั่วเขียว สำหรับผลผลิตต่อไร่ของถั่วเขียวคาดว่าเพิ่มขึ้นจากปีที่ผ่านมา หากสภาพอากาศเอื้ออำนวยมีปริมาณน้ำฝนเพียงพอต่อการผลิตและเกษตรกรมีการดูแลรักษาที่ดี ขณะนี้ (ส.ค.50) ผลผลิตถั่วเขียวรุ่น 1 (ฤดูฝน) เริ่มทยอยออกสู่ตลาดบ้างแล้วและจะออกสู่ตลาดมากตั้งแต่กลางเดือน ก.ค. 50 เป็นต้นไป โดยราคาที่เกษตรกรขายได้ กก.ละ 22.08 บาท

สำนักส่งเสริมการค้าสินค้าเกษตร  
กรมการค้าภายใน  
กันยายน 2550

## ถั่วเขียวผิวมัน

หน่วย : บาท/กก.

| ปี                                                                               | ม.ย.  | ก.ค.  | ส.ค.  | ก.ย.  | ต.ค.  | พ.ย.  | ธ.ค.  | ม.ค.  | ก.พ.  | มี.ค. | เม.ย. | พ.ค.  | เฉลี่ย |
|----------------------------------------------------------------------------------|-------|-------|-------|-------|-------|-------|-------|-------|-------|-------|-------|-------|--------|
| ราคาเกษตรกรขายได้ ถั่วเขียวผิวมันเมล็ดใหญ่(คละ) ที่มา : สำนักงานเศรษฐกิจการเกษตร |       |       |       |       |       |       |       |       |       |       |       |       |        |
| 2542/43                                                                          | 11.37 | 11.62 | 9.70  | 9.52  | 9.91  | 8.73  | 8.87  | 9.31  | 9.31  | 12.14 | 14.38 | 13.19 | 10.67  |
| 2543/44                                                                          | 11.59 | 10.79 | 13.09 | 12.90 | 13.71 | 15.05 | 16.26 | 16.30 | 16.19 | 16.18 | 15.60 | 15.53 | 14.48  |
| 2544/45                                                                          | 14.71 | 15.98 | 16.84 | 16.30 | 15.50 | 13.74 | 13.45 | 13.64 | 13.86 | 14.11 | 13.51 | 13.54 | 14.60  |
| 2545/46                                                                          | 12.11 | 12.91 | 12.96 | 13.45 | 12.50 | 11.11 | 10.53 | 10.29 | 9.54  | 9.65  | 9.36  | -     | 11.31  |
| 2546/47                                                                          | -     | -     | 11.23 | 11.23 | 11.71 | 13.35 | 13.89 | 13.44 | 15.01 | 14.83 | 15.46 | 12.80 | 13.3   |
| 2547/48                                                                          | 12.96 | 13.75 | 12.74 | 12.5  | 13.22 | 14.45 | 15.16 | 15.62 | 16.29 | 18.92 | 19.61 | -     | 15.02  |
| 2548/49                                                                          | -     | 16.00 | 17.91 | 17.47 | 19.52 | 18.00 | 15.67 | 17.24 | 17.33 | 19.14 | 20.85 | 21.56 | 18.24  |
| 2549/50                                                                          | -     | 19.33 | 17.87 | -     | 16.66 | 16.66 | 16.66 | 16.66 | 16.66 | 21.63 | 22.65 | -     | 18.31  |
| 2550/51                                                                          | 20.62 | 21.87 | 22.08 |       |       |       |       |       |       |       |       |       | 20.62  |
| ราคาขายส่งกม ถั่วเขียวผิวมันอย่างดี ที่มา : กรมการค้าภายใน                       |       |       |       |       |       |       |       |       |       |       |       |       |        |
| 2542/43                                                                          | 15.47 | 13.75 | 14.32 | 14.92 | 13.77 | 13.50 | 13.93 | 14.17 | 14.17 | 15.25 | 19.16 | 19.16 | 15.13  |
| 2543/44                                                                          | 18.49 | 16.89 | 17.85 | 19.18 | 19.58 | 19.90 | 20.05 | 21.14 | 19.50 | 18.70 | 17.59 | 18.67 | 18.96  |
| 2544/45                                                                          | 17.90 | 19.82 | 19.00 | 21.91 | 19.21 | 18.13 | 17.92 | 17.92 | 17.92 | 17.92 | 17.92 | 17.92 | 18.62  |
| 2545/46                                                                          | 17.92 | 16.30 | 15.92 | 15.92 | 15.92 | 14.38 | 13.86 | 13.50 | 13.25 | 13.25 | 13.25 | 13.25 | 14.73  |
| 2546/47                                                                          | 14.25 | 14.25 | 14.25 | 14.77 | 15.08 | 16.03 | 16.25 | 16.25 | 16.25 | 16.25 | 17.92 | 17.92 | 15.79  |
| 2547/48                                                                          | 18.08 | 18.25 | 18.25 | 18.25 | 18.25 | 18.25 | 18.25 | 18.82 | 19.56 | 19.56 | 21.92 | 24.25 | 19.31  |
| 2548/49                                                                          | 13.17 | 14.16 | 15.70 | 15.70 | 15.70 | 15.76 | 15.83 | 16.04 | 16.08 | 16.08 | 16.08 | 16.08 | 15.53  |
| 2549/50                                                                          | 23.50 | 23.50 | 23.50 | 25.30 | 25.30 | 25.30 | 26.50 | 23.50 | 23.50 | 23.90 | 24.18 | 24.50 | 24.37  |
| 2550/51                                                                          | 24.50 | 24.50 | 24.50 |       |       |       |       |       |       |       |       |       | 24.50  |
| ราคาขายส่ง กมถั่วเขียวผิวมันอย่างรอง ที่มา : กรมการค้าภายใน                      |       |       |       |       |       |       |       |       |       |       |       |       |        |
| 2542/43                                                                          | 12.58 | 11.25 | 11.44 | 11.59 | 10.63 | 10.5  | 10.77 | 10.92 | 10.92 | 11.99 | 15.83 | 15.83 | 9.13   |
| 2543/44                                                                          | 14.70 | 13.64 | 14.06 | 15.09 | 15.41 | 17.01 | 17.99 | 18.43 | 16.80 | 17.06 | 15.74 | 17.02 | 16.08  |
| 2544/45                                                                          | 16.24 | 17.56 | 19.00 | 20.25 | 17.54 | 16.50 | 17.12 | 16.25 | 16.25 | 16.25 | 16.25 | 16.25 | 17.12  |
| 2545/46                                                                          | 16.25 | 14.66 | 14.25 | 14.25 | 14.25 | 12.73 | 12.20 | 11.94 | 11.59 | 11.59 | 11.59 | 11.59 | 13.07  |
| 2546/47                                                                          | 12.47 | 13.12 | 12.84 | 13.18 | 13.42 | 14.37 | 14.59 | 14.59 | 14.59 | 14.59 | 16.25 | 16.25 | 14.19  |
| 2547/48                                                                          | 16.32 | 16.59 | 16.59 | 16.59 | 16.59 | 16.59 | 16.59 | 17.30 | 18.25 | 18.25 | 20.42 | 22.58 | 17.72  |
| 2548/49                                                                          | 22.58 | 22.58 | 22.95 | 24.5  | 24.50 | 24.50 | 24.50 | 24.50 | 22.36 | 21.50 | 21.50 | 21.50 | 23.12  |
| 2549/50                                                                          | 21.50 | 21.50 | 21.50 | 23.3  | 23.30 | 23.30 | 24.50 | 21.50 | 21.50 | 21.90 | 22.18 | 22.50 | 22.37  |
| 2550/51                                                                          | 22.50 | 24.50 | 24.50 |       |       |       |       |       |       |       |       |       | 23.83  |

สำนักส่งเสริมการค้าสินค้าเกษตร  
กันยายน 2550

## กระเทียม

### 1. ผลผลิต/ความต้องการใช้ (ตัน)

|                    | ปี 2546/47 | ปี 2547/48 | ปี 2548/49 | ปี 2549/50 |
|--------------------|------------|------------|------------|------------|
| 1.1 ผลผลิต         | 95,909     | 106,598    | 79,164     | 84,142     |
| 1.2 ความต้องการใช้ | 154,256    | 154,256    | 113,483    | 148,408    |
|                    | ปี 2547    | ปี 2548    | ปี 2549    | ปี 2550    |
| 1.3 นำเข้า         | 60,441     | 50,058     | 30,493     | 12,900     |
| 1.4 ส่งออก         | 2,094      | 3,955      | 1,188      | 396        |

### 2. ราคา (บาท/กก.)

|                        |       |       |       |       |
|------------------------|-------|-------|-------|-------|
| 2.1 เกษตรกรขายได้      |       |       |       |       |
| กระเทียมสด             | 6.48  | 5.12  | 8.91  | 12.29 |
| กระเทียมแห้งหัวใหญ่คละ | 19.40 | 21.96 | 27.52 | 38.30 |
| 2.2 เป้าหมายนำ         |       |       |       |       |
| กระเทียมแห้งหัวใหญ่คละ | -     | 18.00 | -     | -     |
| 2.3 ต้นทุน             | 14.37 | 15.53 | 16.37 | 16.25 |

### 3. สภาพปัญหา/สาเหตุ

นายกรัฐมนตรีได้ไปตรวจราชการพื้นที่จังหวัดแม่ฮ่องสอนเมื่อวันที่ 21 ก.ค. 47 และได้มีการสั่งการ/แนะนำให้ประกันราคากระเทียมสดของจังหวัดแม่ฮ่องสอนไม่ต่ำกว่า กก.ละ 10.00 บาท (หรือคิดเป็นกระเทียมแห้ง กก.ละ 30.00 บาท) ซึ่งจังหวัดขอใช้เงินทุนหมุนเวียนปลอดดอกเบี้ย เพื่อซื้อกระเทียมสดในราคานำตลาด เมื่อราคา ต่ำกว่า กก.ละ 8.00 บาท และรับจํานํากระเทียมแห้ง กก.ละ 28.00 บาท ส่วนจังหวัดเชียงใหม่ เชียงราย พะเยา ลำพูน และลำปาง ขอรับการสนับสนุนเงินทุนหมุนเวียนปลอดดอกเบี้ยเพื่อใช้รับซื้อกระเทียมแห้งจากเกษตรกรในราคานำตลาดที่ราคากระเทียมแห้งใหญ่คละ กก.ละ 25.00 บาท กลางคละ กก.ละ 22.00 บาท

### 4. มาตรการแก้ไขปัญหา

4.1 คณะกรรมการ คชก. ได้มีมติ (27 เม.ย. 48 และ 7 มิ.ย. 48) อนุมัติเงินทุนหมุนเวียนปลอดดอกเบี้ย จำนวน 796 ล้านบาท ให้กระทรวงเกษตรและสหกรณ์โดยกรมส่งเสริมสหกรณ์นำไปจัดสรรให้จังหวัดแม่ฮ่องสอน 270 ล้านบาท และจังหวัดในแหล่งผลิตอื่นๆ อีก 526 ล้านบาท ให้แก่ จังหวัดเชียงใหม่ 436 ล้านบาท ลำพูน 41 ล้านบาท เชียงราย 20 ล้านบาท และพะเยา 29 ล้านบาท เพื่อนำไปดำเนินการ

(1) แทรกแซงรับซื้อกระเทียมแห้งจากเกษตรกรที่ขึ้นทะเบียนและมีพื้นที่เพาะปลูกกระเทียมในจังหวัด ซึ่งยังเป็นกรรมสิทธิ์ของเกษตรกรที่แท้จริง ตามระบบของสหกรณ์เพื่อนำไปจำหน่ายในราคา กก.ละ 18.00 บาท วงเงินไม่เกินรายละ 350,000 บาท (2) จ่ายเงินชดเชยในการลดพื้นที่เพาะปลูกให้เกษตรกร กก.ละ 12.00 บาท (ในอัตราไร่ละไม่เกิน 12,000 บาท) โดยมีเงื่อนไขว่าเกษตรกรจะต้องปรับเปลี่ยนพื้นที่เพาะปลูกเดิมไปปลูกพืชอื่นซึ่งมิใช่กระเทียม หอมแดง หอมหัวใหญ่ ลิ้นจี่ ลำไย และส้ม ตามหลักเกณฑ์ที่กระทรวงเกษตรและสหกรณ์กำหนด (3) หักภาระขาดทุนจากการซื้อขายได้ตามที่เกิดขึ้นจริง ภายใต้เกณฑ์ที่กำหนด ในอัตราไม่เกิน กก.ละ 2.00 บาท และ (4) เป็นค่าใช้จ่ายในการดำเนินการของส่วนราชการและสหกรณ์ตามที่เกิดขึ้นจริงไม่เกินร้อยละ 3 ของวงเงินดำเนินการ ระยะเวลาดำเนินการ แทรกแซงรับซื้อ พ.ศ. - ศ.ศ. 48 ระยะเวลาโครงการ พ.ศ. 48 – พ.ศ. 49 และมีมติเพิ่มเติม (9 ก.ย. 48) อนุมัติให้ขยายระยะเวลาดำเนินการแทรกแซงตลาดกระเทียมทั้งระบบ ปี 2547/48 เป็นสิ้นสุด ค.ศ. 48 เพื่อให้เกิดประโยชน์สูงสุดจากมาตรการแทรกแซงตลาดกระเทียมทั้งระบบของภาครัฐ

4.2 คณะกรรมการ คชก. มีมติ (8 ก.พ. 50) (1) อนุมัติให้ขยายระยะเวลาโครงการแก้ไขปัญหากระเทียมทั้งระบบ ปี 2547/48 จากเดิม “สิ้นสุด พ.ศ. 49” เป็น “สิ้นสุด พ.ศ. 50” (2) อนุมัติเงินจ่ายขาดจำนวน 26,611,667.18 บาท ให้กรมส่งเสริมสหกรณ์เพื่อชดเชยภาระขาดทุนจากการดำเนินการแก้ไขปัญหาคกระเทียมทั้งระบบ ปี 2547/48 ของสหกรณ์ในจังหวัดแม่ฮ่องสอน ตามที่ผู้ตรวจบัญชีจากกรมตรวจบัญชีสหกรณ์ได้ตรวจสอบเรียบร้อยแล้ว และ (3) มอบให้กรมส่งเสริมสหกรณ์เจรจาในส่วนของค่าปรับและการขอยกเว้นค่าปรับกับสหกรณ์ที่เข้าร่วมโครงการซึ่งผิคนัดชำระหนี้ตามสัญญาระหว่างจังหวัดกับสหกรณ์แล้วรายงานให้คณะกรรมการ คชก.ทราบต่อไป

## 5. ผลการดำเนินการ

5.1 จังหวัดเชียงราย ได้อนุมัติเงินให้สหกรณ์จำนวน 2 ราย รวมวงเงิน 2.052 ล้านบาท โดยสหกรณ์ได้ดำเนินการรับซื้อกระเทียมแห้งจากสมาชิกสหกรณ์ 45 ราย ระหว่างวันที่ 1 – 15 ก.ย. 48 จำนวน 105.807 ตัน ในราคาเฉลี่ย กก.ละ 15.94 บาท รวมมูลค่าซื้อ 1.685 ล้านบาท ผลการจำหน่าย ปริมาณ 105.807 ตัน ในราคาเฉลี่ย กก.ละ 16.39 บาท รวมมูลค่าจำหน่าย 1.729 ล้านบาท การจ่ายเงินชดเชยลดพื้นที่ เกษตรกรเข้าร่วมโครงการ 42 ราย พื้นที่ที่ลดการเพาะปลูกจำนวน 101.30 ไร่ วงเงินที่จ่ายชดเชยให้เกษตรกร 1.213 ล้านบาท

5.2 จังหวัดลำพูน ได้อนุมัติเงินให้สหกรณ์จำนวน 1.5 ล้านบาท โดยสหกรณ์รับซื้อกระเทียมแห้งคละจากเกษตรกร 2 ราย เมื่อวันที่ 30 ศ.ศ. 48 จำนวน 9.435 ตัน ในราคา กก.ละ 17 – 18 บาท รวมมูลค่าซื้อ 168,110 บาท ผลการจำหน่ายปริมาณ 8.640 ตัน ในราคา กก.ละ 19 – 20 บาท รวมมูลค่าจำหน่าย 181,440 บาท (กระเทียมเสียหายจากการเสื่อมสภาพตามธรรมชาติของผลผลิต 0.795 ตัน) การจ่ายเงินชดเชย ไม่มีผู้เข้าร่วมโครงการลดพื้นที่เพาะปลูกกระเทียม

หน่วย : บาท/กก.

| ปี                                  | มค.   | กพ.   | มีค.  | เมย.  | พค.   | มิย.  | กค.   | สค.   | กย.   | ตค.   | พย.   | ธค.   | เฉลี่ย |
|-------------------------------------|-------|-------|-------|-------|-------|-------|-------|-------|-------|-------|-------|-------|--------|
| <b>ราคาที่เกษตรกรจำหน่ายได้</b>     |       |       |       |       |       |       |       |       |       |       |       |       |        |
| <b>- กระเทียมสดคละ</b>              |       |       |       |       |       |       |       |       |       |       |       |       |        |
| 2544                                | 6.20  | 5.54  | 6.00  | 5.16  | -     | -     | -     | -     | -     | -     | -     | -     | 5.60   |
| 2545                                | 7.25  | 6.80  | 7.08  | 8.50  | -     | -     | -     | -     | -     | -     | -     | -     | 7.42   |
| 2546                                | 6.09  | -     | 8.39  | 8.70  | -     | -     | -     | -     | -     | -     | -     | -     | 8.32   |
| 2547                                | -     | 7.20  | 6.17  | 6.00  | -     | -     | -     | -     | -     | -     | -     | -     | 6.48   |
| 2548                                | 4.00  | 5.15  | 4.82  | 5.70  | -     | -     | -     | -     | -     | -     | -     | -     | 5.12   |
| 2549                                | 8.45  | 8.42  | 8.75  | 10.43 | -     | -     | -     | -     | -     | -     | -     | -     | 8.91   |
| 2550                                | 14.00 | 11.43 | 11.77 | 11.94 | -     | -     | -     | -     | -     | -     | -     | -     | 12.29  |
| ที่มา : สำนักงานเศรษฐกิจการเกษตร    |       |       |       |       |       |       |       |       |       |       |       |       |        |
| <b>- กระเทียมแห้งหัวใหญ่คละ</b>     |       |       |       |       |       |       |       |       |       |       |       |       |        |
| 2544                                | 20.79 | 16.79 | 26.37 | 19.21 | 15.15 | 18.43 | 19.53 | 22.12 | 22.65 | 26.03 | 30.61 | 31.08 | 20.75  |
| 2545                                | 32.93 | 28.18 | 19.16 | 20.17 | 24.15 | 24.26 | 25.54 | 27.44 | 29.69 | 33.38 | 36.43 | 36.15 | 24.59  |
| 2546                                | 34.64 | 31.60 | 26.60 | 22.74 | 26.33 | -     | -     | -     | -     | -     | -     | -     | 27.41  |
| 2547                                | 22.00 | 23.77 | 16.23 | 17.28 | 19.64 | 19.00 | -     | -     | -     | -     | -     | -     | 19.40  |
| 2548                                | 20.00 | 23.00 | 21.97 | 20.20 | 20.60 | 21.08 | 19.23 | 20.90 | 24.50 | 26.10 | 32.94 | 28.00 | 21.96  |
| 2549                                | 29.80 | 26.82 | 25.60 | 25.61 | 30.42 | 31.51 | 34.33 | 37.02 | 41.39 | 44.90 | 58.32 | 57.17 | 27.52  |
| 2550                                | 53.99 | 29.77 | 34.31 | 35.14 | -     | -     | -     | -     | -     | -     | -     | -     | 38.30  |
| ที่มา : สำนักงานเศรษฐกิจการเกษตร    |       |       |       |       |       |       |       |       |       |       |       |       |        |
| <b>ราคาขายส่งในตลาดกรุงเทพฯ</b>     |       |       |       |       |       |       |       |       |       |       |       |       |        |
| <b>- กระเทียมแห้งทั้งจุกหัวใหญ่</b> |       |       |       |       |       |       |       |       |       |       |       |       |        |
| 2544                                | 34.17 | 33.24 | 16.50 | 16.50 | 17.78 | 25.67 | 28.20 | 30.89 | 31.00 | 32.18 | 48.41 | 52.50 | 30.59  |
| 2545                                | 52.50 | 52.50 | 28.26 | 29.24 | 33.50 | 34.55 | 35.95 | 38.07 | 38.50 | 38.98 | 42.00 | 42.00 | 38.84  |
| 2546                                | 41.27 | 38.00 | 36.45 | 37.50 | 35.92 | 35.50 | 35.50 | 35.50 | 35.50 | 36.78 | 41.00 | 41.00 | 37.49  |
| 2547                                | 41.00 | 41.00 | 40.36 | 39.00 | 37.68 | 36.50 | 36.50 | 37.40 | 37.50 | 37.50 | 37.50 | 37.50 | 38.29  |
| 2548                                | 37.50 | 37.50 | 35.70 | 29.00 | 29.00 | 29.00 | 29.00 | 30.16 | 30.50 | 31.90 | 37.00 | 37.00 | 32.77  |
| 2549                                | 39.58 | 51.50 | 49.29 | 39.77 | 45.00 | 51.00 | 54.48 | 59.00 | 61.13 | 65.37 | 74.30 | 76.50 | 55.58  |
| 2550                                | 84.45 | 84.88 | 61.81 | 44.62 | 42.50 | 41.71 | 38.70 | 37.00 | -     | -     | -     | -     | 54.46  |

ที่มา : กรมการค้าภายใน

กันยายน 2550

## หอมแดง

## 1. ผลผลิต/ความต้องการใช้ (ตัน)

|                    | ปี 2547/48 | ปี 2548/49 | ปี 2549/50 | ปี 2550/51 |
|--------------------|------------|------------|------------|------------|
| 1.1 ผลผลิต         | 213,060    | 225,378    | 223,158    | -          |
| 1.2 ความต้องการใช้ | 179,633    | 196,334    | 199,137    | -          |
|                    | ปี 257     | ปี 2548    | ปี 2549    | ปี 2550    |
| 1.3 ส่งออก         | 60,009     | 46,634     | 38,576     | 43,660     |
| 1.4 นำเข้า         | 26,582     | 5,796      | 14,554     | 5,555      |

## 2. ราคา (บาท/กก)

## 2.1 เกษตรกรขายได้

หอมแดงแห้งหัวใหญ่คละ 15.03 8.36 14.80 9.81

## 2.2 เป้าหมายนำ

หอมแดงแห้งหัวใหญ่คละ 11.00 - 11.00 -

หอมแดงแห้งหัวเล็กคละ 7.50 - - -

2.3 ต้นทุน 6.43 7.89 7.99 8.19

## 3. สภาพปัญหา/สาเหตุ

3.1 ในช่วงเดือน ม.ค. 50 ผลผลิตหอมแดงศรีสะเกษออกสู่ตลาดมาก เกษตรกรจำหน่ายหอมแดงแห้งใหญ่ได้ราคา กก.ละ 10 – 11 บาท ต่ำกว่าระยะเดียวกันของปีที่ผ่านมา กก.ละ 6 บาท เนื่องจากภาวะตลาดในประเทศไม่คล่องตัวประกอบกับผู้ส่งออกชะลอการรับซื้อ เพราะไม่สามารถแข่งขันราคากับหอมแดงอินเดียในตลาดต่างประเทศได้ส่งผลให้เกษตรกรได้รับความเดือดร้อน และ จ.ศรีสะเกษ ได้มีหนังสือด่วนที่สุด ที่ ศก 0015/01391 ลว. 24 ม.ค. 50 และ ศก.0015/1764 ลว. 31 ม.ค. 50 เสนอขอใช้เงินกองทุนรวมเพื่อช่วยเหลือเกษตรกรเพื่อเป็นเงินทุนหมุนเวียนปลอดดอกเบี้ย วงเงิน 80 ล้านบาท ดำเนินโครงการแทรกแซงตลาดหอมแดงของ จ.ศรีสะเกษ ปีการผลิต 2549/50 โดยให้เทศบาล อบต. หรือผู้ค้าที่เข้าร่วม โครงการรับซื้อหอมแดงจากเกษตรกรเพื่อดิ่งผลผลิตส่วนเกินออกนอกตลาดในปริมาณไม่เกิน 5,000 ตัน ในราคานำตลาด กก.ละ 13 บาท (หอมแดงขนาดกลาง) ระยะเวลาแทรกแซงรับซื้อ ก.พ. – มี.ค. 50 ระยะเวลาจัดเก็บรักษาและระบายหอมแดง ก.พ. – พ.ค. 50

3.2 เมื่อวันที่ 20 ก.พ. 50 เวลา 9.00 น. มีกลุ่มเกษตรกรผู้ปลูกหอมแดงอำเภอเมือง จ.เพชรบูรณ์ 200 คน รวมตัวกันบริเวณอาคารสำนักงานพาณิชย์จังหวัดเพชรบูรณ์ ร้องเรียนเรื่องราคาหอมแดงตกต่ำจำหน่ายหอมแดงสด กก.ละ 2 – 4 บาท และหอมแดงแห้งคละ กก.ละ 4 – 6 บาท นอกจากนั้นเกษตรกรผู้ปลูกหอมแดงจังหวัดลำพูน อุตรดิตถ์ และเชียงใหม่ ยังได้ร้องเรียนผ่านทางศูนย์บริการข้อมูลภาครัฐเพื่อประชาชน (GCC) ว่าจำหน่ายหอมแดงสดได้ราคาต่ำ กก.ละ 2 – 3 บาท และเสนอขอให้ทางราชการช่วยเหลือ

#### 4. การแก้ไขปัญหา/ผลการดำเนินงาน

4.1 จังหวัดศรีสะเกษได้แก้ไขปัญหาเบื้องต้น โดยขอให้เกษตรกรชะลอการนำผลผลิตออกสู่ตลาด ด้วยการสลับวันจำหน่ายผลผลิตของเกษตรกรในอำเภอที่มีพื้นที่เพาะปลูกมาก (อ.ยางชุมน้อย) กับอำเภออื่นๆ

4.2 คณะกรรมการ คชก. มีมติ (8 ก.พ.50) เห็นชอบกำหนดราคาเป้าหมายนำในการแทรกแซงตลาดหอมแดงจังหวัดศรีสะเกษ ฤดูกาลผลิตปี 2549/50 หอมแดงแห้งใหญ่คละ กก.ละ 11.00 บาท และอนุมัติเงินทุนหมุนเวียนปลอดดอกเบี้ย จำนวน 50 ล้านบาท ให้กระทรวงมหาดไทย (กรมการปกครอง) เพื่อให้จังหวัดศรีสะเกษนำไปจัดสรรให้ผู้เข้าร่วมโครงการยืมใช้รับซื้อหอมแดงจากเกษตรกรในปริมาณไม่เกิน 5,000 ตัน ในราคานำตลาด เมื่อราคาต่ำกว่าหรือคาดว่าจะต่ำกว่าราคาเป้าหมาย โดยให้หักค่าใช้จ่ายดำเนินการตามที่จ่ายจริงไม่เกินร้อยละ 3 ของวงเงินดำเนินการ ระยะเวลาแทรกแซงรับซื้อ ก.พ.- มี.ค. 50 ระยะเวลาโครงการ ก.พ. – ก.ย. 50

ผลดำเนินการ มีผู้เข้าร่วมโครงการจำนวน 6 ราย ได้แก่ 1) เทศบาล ต.ยางชุมน้อย 2) อบต.ลิ้นฟ้า อ.ยางชุมน้อย 3) อบต. โนนคูณ อ.ยางชุมน้อย 4) อบต.ยางชุมใหญ่ อ.ยางชุมน้อย 5) อบต.ดอนกาม อ.ยางชุมน้อย และ 6) สหกรณ์การเกษตรยางชุมน้อย จำกัด ปริมาณรับซื้อหอมแดงจากเกษตรกร (ระหว่างวันที่ 27 ก.พ. – 27 มี.ค. 50) จำนวน 1,054 ตัน ราคา กก.ละ 11 บาท มูลค่า 11,590,000 บาท และจำหน่ายไปยังจังหวัดปลายทางในราคา กก.ละ 15 – 16 บาท มูลค่า 13,395,400 บาท

4.3 คณะกรรมการ คชก. มีมติ (2 มี.ค.50) เห็นชอบกำหนดราคาเป้าหมายนำในการแทรกแซงตลาดหอมแดงฤดูแล้งจังหวัดแหล่งผลิตหอมแดงภาคเหนือ ฤดูกาลผลิตปี 2549/50 โดยเทียบเคียงจากราคาเป้าหมายนำหอมแดงจังหวัดศรีสะเกษ ฤดูกาลผลิตปี 2549/50 (หอมแดงแห้งใหญ่คละ กก.ละ 11.00 บาท) ตามสัดส่วนคุณภาพและอนุมัติเงินทุนหมุนเวียนปลอดดอกเบี้ย จำนวน 75 ล้านบาท ให้กระทรวงมหาดไทย (กรมการปกครอง) เพื่อให้จังหวัดที่เป็นแหล่งผลิตหอมแดงฤดูแล้งที่สำคัญ ได้แก่ ลำพูน อุตรดิตถ์ เชียงใหม่ พะเยา เพชรบูรณ์ และเชียงราย ตามสัดส่วนผลผลิตนำไปจัดสรรให้ผู้เข้าร่วมโครงการยืมใช้รับซื้อหอมแดงจากเกษตรกรในราคานำตลาด เมื่อราคาต่ำกว่าหรือคาดว่าจะต่ำกว่าราคาเป้าหมาย โดยให้ค่าใช้จ่ายในการดำเนินการตามที่จ่ายจริงไม่เกินร้อยละ 3 ของวงเงินดำเนินการ ระยะเวลาแทรกแซงรับซื้อ มี.ค. – พ.ค. 50 ระยะเวลาโครงการ มี.ค. – ก.ย. 50

ผลดำเนินการ สหกรณ์ผู้ปลูกหอมแดงแม่แจ่ม จำกัด จ.เชียงใหม่ ได้มีการรับซื้อหอมแดงจากเกษตรกร ระหว่างวันที่ 3 – 31 พ.ค. 50 จำนวน 304 ราย ปริมาณรับซื้อ 1,026 ตัน มูลค่า 8.22 ล้านบาท

#### 5. สถานการณ์ปัจจุบัน/แนวโน้ม

ขณะนี้ในช่วงที่ผลผลิตหอมแดงฤดูฝนในแหล่งผลิตภาคเหนือ จ.ลำพูน ออกสู่ตลาด โดยราคาหอมแดงแห้งหัวใหญ่ที่เกษตรกรขายได้ กก.ละ 22.00 – 30.00 บาท

\*\*\*\*\*

สำนักส่งเสริมการค้าสินค้าเกษตร  
กันยายน 2550



| ปี                                                  | มค.   | กพ.   | มีค.  | เมย.  | พค.   | มิย.  | กค.   | สค.   | กย.   | ตค.   | พย.   | ธค.                              | เฉลี่ย |
|-----------------------------------------------------|-------|-------|-------|-------|-------|-------|-------|-------|-------|-------|-------|----------------------------------|--------|
| <b>ราคาที่เกษตรกรขายได้</b>                         |       |       |       |       |       |       |       |       |       |       |       |                                  |        |
| <b>- หอมแดงแห้งหัวใหญ่ชนิดคละ(เฉลี่ยทั่วประเทศ)</b> |       |       |       |       |       |       |       |       |       |       |       |                                  |        |
|                                                     |       |       |       |       |       |       |       |       |       |       |       | ที่มา : สำนักงานเศรษฐกิจการเกษตร |        |
| 2541                                                | 16.94 | 15.88 | 12.86 | 12.32 | 20.30 | -     | 28.13 | 30.00 | 26.84 | 28.00 | 38.33 | 36.67                            | 20.03  |
| 2542                                                | 21.37 | 12.08 | 12.75 | 20.33 | 24.00 | 24.67 | 19.50 | 14.97 | 20.50 | 21.00 | 29.87 | 17.17                            | 17.48  |
| 2543                                                | 6.80  | 7.04  | 8.38  | 9.63  | 13.20 | 14.00 | 12.55 | 17.77 | 28.17 | 17.60 | 13.01 | 9.88                             | 10.42  |
| 2544                                                | 10.83 | 11.28 | 13.32 | 13.89 | 13.16 | 15.64 | 16.81 | 17.65 | 20.18 | 20.65 | 26.65 | 33.35                            | 15.24  |
| 2545                                                | 18.27 | 12.28 | 11.67 | 12.56 | 15.23 | 19.55 | 21.78 | 24.73 | 27.05 | 31.13 | 40.84 | 19.36                            | 17.44  |
| 2546                                                | 12.85 | 14.98 | 13.88 | 16.23 | 23.44 | -     | -     | -     | -     | -     | 19.72 | 13.34                            | 15.03  |
| 2547                                                | 9.57  | 7.06  | 6.85  | 8.45  | 11.45 | 12.70 | -     | -     | -     | -     | 9.75  | 9.00                             | 8.36   |
| 2548                                                | 8.90  | 7.10  | 7.90  | 9.83  | 13.50 | 22.00 | 21.25 | 19.43 | 25.84 | 28.70 | 31.56 | 13.23                            | 14.80  |
| 2549                                                | 16.42 | 17.35 | 18.25 | 21.44 | 27.24 | 25.47 | 23.07 | 32.24 | 32.78 | 27.55 | 30.48 | 26.78                            | 22.09  |
| 2550                                                | 17.95 | 9.56  | 6.78  | 4.95  | -     | -     | -     | -     | -     | -     | -     | -                                | 9.81   |
| <b>ราคาขายส่ง กทม.</b>                              |       |       |       |       |       |       |       |       |       |       |       |                                  |        |
|                                                     |       |       |       |       |       |       |       |       |       |       |       | ที่มา : กรมการค้าภายใน           |        |
| <b>หอมแดงแห้งภาคเหนือมัดจุกหัวใหญ่</b>              |       |       |       |       |       |       |       |       |       |       |       |                                  |        |
| 2541                                                | 24.00 | 19.00 | 17.26 | 18.61 | 25.17 | 32.73 | 47.62 | 41.60 | 37.18 | 36.33 | 42.67 | 44.10                            | 32.19  |
| 2542                                                | 31.65 | 16.83 | 15.38 | 25.17 | 25.72 | 29.30 | 28.09 | 24.14 | 25.48 | 29.28 | 42.20 | 30.75                            | 27.00  |
| 2543                                                | 14.80 | 11.00 | 12.76 | 15.53 | 19.55 | 20.59 | 23.74 | 28.27 | 40.14 | 29.07 | 21.57 | 15.67                            | 21.06  |
| 2544                                                | 14.40 | 16.50 | 18.00 | 20.03 | 21.50 | 23.55 | 26.41 | 29.61 | 33.25 | 31.64 | 51.86 | 55.06                            | 28.48  |
| 2545                                                | 24.55 | 14.00 | 14.00 | 17.58 | 21.55 | 28.03 | 29.00 | 31.10 | 34.00 | 39.14 | 44.36 | 22.50                            | 26.65  |
| 2546                                                | 18.64 | 18.87 | 21.71 | 23.69 | 32.63 | 43.38 | 50.19 | 38.00 | 33.89 | 35.39 | 32.05 | 21.61                            | 30.84  |
| 2547                                                | 16.05 | 15.55 | 10.82 | 13.25 | 14.81 | 16.92 | 19.50 | 20.00 | 20.50 | 31.13 | 23.92 | 17.63                            | 18.34  |
| 2548                                                | 16.00 | 15.10 | 13.90 | 19.56 | 22.76 | 34.64 | 32.32 | 29.41 | 35.65 | 37.50 | 41.60 | 31.07                            | 27.46  |
| 2549                                                | 23.23 | 24.50 | 24.50 | 26.10 | 33.71 | 38.47 | 35.50 | 37.23 | 41.00 | 38.03 | 39.00 | 39.00                            | 33.36  |
| 2550                                                | 26.08 | 15.60 | 12.67 | 12.50 | 14.45 | 17.57 | 20.63 | 38.60 | -     | -     | -     | -                                | 19.76  |
| <b>หอมแดงแห้งศรีสะเกษมัดจุกหัวใหญ่</b>              |       |       |       |       |       |       |       |       |       |       |       |                                  |        |
|                                                     |       |       |       |       |       |       |       |       |       |       |       | ที่มา : กรมการค้าภายใน           |        |
| 2541                                                | 25.95 | 24.00 | 22.32 | -     | -     | -     | -     | -     | -     | -     | -     | 39.00                            | 27.82  |
| 2542                                                | 28.50 | 17.20 | 15.98 | -     | -     | -     | -     | -     | -     | -     | -     | 25.07                            | 21.69  |
| 2543                                                | 12.58 | 8.89  | 12.50 | -     | -     | -     | -     | -     | -     | -     | -     | 14.00                            | 11.99  |
| 2544                                                | 13.59 | 14.92 | -     | -     | -     | -     | -     | -     | -     | -     | -     | 51.42                            | 26.64  |
| 2545                                                | 24.55 | 14.00 | -     | -     | -     | -     | -     | -     | -     | -     | 32.50 | 21.68                            | 23.18  |
| 2546                                                | 18.09 | 17.00 | -     | -     | -     | -     | -     | -     | -     | -     | -     | 19.42                            | 18.17  |
| 2547                                                | 14.29 | 12.08 | 10.82 | -     | -     | -     | -     | -     | -     | -     | -     | 16.57                            | 13.44  |
| 2548                                                | 16.00 | 15.1  | 13.90 | -     | -     | -     | -     | -     | -     | -     | 49.00 | 28.03                            | 24.41  |
| 2549                                                | 20.37 | 23.50 | 23.50 | -     | -     | -     | -     | -     | -     | -     | -     | -                                | 22.46  |
| 2550                                                | 21.98 | 15.60 | 12.68 | -     | -     | -     | -     | -     | -     | -     | -     | -                                | 16.75  |

ที่มา : กรมการค้าภายใน

สิงหาคม 2550

## หอมหัวใหญ่

### 1. ผลผลิต/ความต้องการใช้ (ตัน)

|                    | ปี 2546/47 | ปี 2547/48 | ปี 2548/49 | ปี 2549/50 |
|--------------------|------------|------------|------------|------------|
| 1.1 ผลผลิต         | 88,500     | 57,355     | 38,427     | 52,748     |
| 1.2 ความต้องการใช้ | 83,930     | 52,785     | 48,639     | 61,685     |
|                    | ปี 257     | ปี 2548    | ปี 2549    | ปี 2550    |
| 1.3 ส่งออก         | 20,466     | 21,526     | 22,276     | 31,993     |
| 1.4 นำเข้า         | 15,896     | 31,738     | 27,093     | 5,033      |

### 2. ราคา (บาท/กก)

#### 2.1 เกษตรกรขายได้

|                    |       |      |      |      |
|--------------------|-------|------|------|------|
| หอมหัวใหญ่ เบอร์ 1 | 15.72 | 6.93 | 5.77 | 9.08 |
|--------------------|-------|------|------|------|

#### 2.2 เป้าหมายนำ (จ.เชียงใหม่)

|                                       |   |      |   |   |
|---------------------------------------|---|------|---|---|
| อ.สันป่าตอง-แม่วาง เกรดคละ            | - | 4.26 | - | - |
| อ.ฝาง-ไชยปราการ-พร้าว แห่งคละ (รวมใบ) | - | 4.50 | - | - |

### 3. สภาพปัญหา/สาเหตุ ปี 2547/48

3.1 องค์การตลาดเพื่อเกษตรกรนำเข้าเมล็ดพันธุ์หอมหัวใหญ่ล่าช้ากว่าทุกปีและจำหน่ายให้สหกรณ์ทั้ง 4 แห่ง พร้อมกัน ได้แก่ สหกรณ์ผู้ปลูกหอมหัวใหญ่สันป่าตอง แม่วาง ฝาง และพร้าว จำกัด ทำให้ผลผลิตหอมหัวใหญ่ออกสู่ตลาดในช่วงเดียวกัน (มี.ค. – เม.ย. 48)

3.2 ผู้อำนวยการพรรคไทยรักไทย สาขาภาคเหนือ และสมาชิกสภาผู้แทนราษฎรจังหวัดเชียงใหม่ (นายสันติ ตันสุหัช และนายนพคุณ รัฐผไท) ขอให้หามาตรการแก้ไขปัญหาราคาหอมหัวใหญ่และดำเนินการด้านการตลาดเพื่อรองรับผลผลิตที่จะออกสู่ตลาดพร้อมกัน (มี.ค. – เม.ย. 48)

### 4. มาตรการแก้ไขปัญหา ปี 2547/48

4.1 คชก. ได้มีมติ (23 เม.ย. 42) ให้กระทรวงเกษตรและสหกรณ์รับผิดชอบดูแลการแก้ไขปัญหahอมหัวใหญ่ทั้งระบบและครบวงจร ตั้งแต่การนำเข้าเมล็ดพันธุ์ การลดพื้นที่เพาะปลูก การจดทะเบียนเกษตรกร รวมไปถึงการแก้ไขปัญหากรณีเกิดราคาตกต่ำด้วย

4.2 คชก. ได้มีมติ (1 มี.ค. 48) มอบหมายให้กระทรวงมหาดไทยและกระทรวงเกษตรและสหกรณ์ กรมบัญชีกลาง สำนักงานตรวจเงินแผ่นดิน และฝ่ายเลขานุการตรวจสอบค่าใช้จ่ายในการดำเนินโครงการแก้ไขปัญหahอมหัวใหญ่ตกต่ำปี 2547 ของ จ.เชียงใหม่

4.3 คชก. ได้มีมติ (8 มี.ค. 48) มอบหมายให้กระทรวงเกษตรและสหกรณ์แก้ไขปัญหาหอมหัวใหญ่ จ.เชียงใหม่ ฤดูกาลผลิตปี 2547/48 ตามที่ผู้อำนวยการพรรคไทยรักไทยสาขาภาคเหนือและสมาชิกสภาผู้แทนราษฎร จ.เชียงใหม่ (นายนพคุณ รัฐผไท) ขอให้ช่วยเหลือ โดยให้วางแนวทางการแก้ไข ปัญหาในระยะยาว และให้มีผู้จัดการสินค้ารับผิดชอบบริหารจัดการสินค้าหอมหัวใหญ่อย่างเป็นระบบครบ วงจร แล้วนำเสนอคณะกรรมการ คชก.พิจารณาต่อไป ทั้งนี้ เพื่อให้เป็นไปตามมติคณะกรรมการ คชก. เมื่อ วันที่ 23 เมษายน 2542 ที่มอบหมายให้กระทรวงเกษตรและสหกรณ์รับผิดชอบสินค้าหอมหัวใหญ่ทั้งระบบ ครบวงจร

#### การดำเนินการ

กระทรวงเกษตรและสหกรณ์ได้วางแผนการผลิตให้สอดคล้องกับความต้องการของตลาดเพื่อมิให้ เกิดปัญหาราคาคตกต่ำ โดยตั้งแต่ปี 2549 - 2551 เปิดตลาดเมล็ดพันธุ์หอมหัวใหญ่ปีละ 3.15 ตัน (6,944 ปอนด์) อัตราภาษีในโควตาร้อยละ 0 อัตราภาษีนอกโควตาร้อยละ 218 ตามข้อผูกพัน WTO โดยให้หุมนุม สหกรณ์ผู้ปลูกหอมหัวใหญ่แห่งประเทศไทย จำกัด เป็นผู้นำเข้าภายใต้การกำกับดูแลของคณะกรรมการ จัดการการผลิตและการตลาดกระเทียม หอมแดง หอมหัวใหญ่ และมันฝรั่ง

#### 5. สถานการณ์ปัจจุบัน/แนวโน้ม

กระทรวงเกษตรและสหกรณ์ พยากรณ์ผลผลิตปริมาณ 52,748 ตัน เพิ่มขึ้นจากปีที่ผ่านมา ประมาณ 14,321 ตัน หรือคิดเป็นร้อยละ 37.27 โดยมีพื้นที่เพาะปลูกประมาณ 11,726 ไร่ เพิ่มขึ้น ประมาณ 2,700 ไร่ หรือคิดเป็นร้อยละ 24.01 เนื่องจากราคาหอมหัวใหญ่ที่เกษตรกรขายได้ ในปีก่อน อยู่ในเกณฑ์ดี ปัจจุบันได้สิ้นสุดฤดูกาลผลิตหอมหัวใหญ่ปี 2549/50 แล้ว

\*\*\*\*\*

สำนักส่งเสริมการค้าสินค้าเกษตร  
กันยายน 2550

## หอมหัวใหญ่

หน่วย : บาท/กก.

| ปี                                       | มค.   | กพ.   | มีค.  | เมย.  | พค.   | มิย.  | กค.   | สค.   | กย.   | ตค.   | พย.   | ธค.   | เฉลี่ย |
|------------------------------------------|-------|-------|-------|-------|-------|-------|-------|-------|-------|-------|-------|-------|--------|
| ราคาที่เกษตรกรขายได้ (หอมหัวใหญ่เบอร์ 1) |       |       |       |       |       |       |       |       |       |       |       |       |        |
| 2542                                     | 5.67  | 3.37  | 7.33  | -     | -     | -     | -     | -     | -     | -     | 13.66 | 9.36  | 7.21   |
| 2543                                     | 10.17 | 7.25  | 3.67  | 3.00  | -     | -     | -     | -     | -     | 10.00 | 9.00  | 18.40 | 6.35   |
| 2544                                     | 10.00 | 6.25  | 5.62  | 6.00  | -     | -     | -     | -     | -     | -     | -     | 14.50 | 5.89   |
| 2545                                     | 5.52  | 6.25  | 5.50  | -     | -     | -     | -     | -     | -     | -     | -     | 9.56  | 6.31   |
| 2546                                     | 24.30 | 18.50 | 11.16 | -     | -     | -     | -     | -     | -     | -     | -     | 19.00 | 13.61  |
| 2547                                     | 13.27 | 3.75  | 2.50  | -     | -     | -     | -     | -     | -     | -     | -     | -     | 4.45   |
| 2548                                     | 8.00  | 4.75  | 4.95  | -     | -     | -     | -     | -     | -     | -     | -     | -     | 4.93   |
| 2549                                     | 11.01 | 6.02  | 7.52  | -     | -     | -     | -     | -     | -     | -     | -     | 19.25 | 14.73  |
| 2550                                     | 14.87 | 7.25  | 5.13  | -     | -     | -     | -     | -     | -     | -     | -     | -     | 9.08   |
| ที่มา : สำนักงานเศรษฐกิจการเกษตร         |       |       |       |       |       |       |       |       |       |       |       |       |        |
| ราคาขายส่ง กทม. (หอมหัวใหญ่เบอร์ 0-1)    |       |       |       |       |       |       |       |       |       |       |       |       |        |
| 2542                                     | 8.38  | 4.33  | 9.48  | 12.57 | 15.19 | 18.45 | 17.72 | 20.91 | 26.93 | -     | 14.50 | 15.65 | 14.92  |
| 2543                                     | 13.08 | 11.20 | 6.20  | 7.33  | 8.40  | 7.77  | 10.82 | 19.23 | 21.33 | 20.50 | 16.50 | 19.00 | 13.45  |
| 2544                                     | 14.23 | 7.11  | 10.18 | 12.56 | 14.60 | 17.05 | 18.68 | 26.14 | 30.83 | -     | -     | 18.39 | 16.98  |
| 2545                                     | 8.63  | 8.43  | 10.36 | 11.29 | 12.90 | 15.50 | 16.36 | 17.98 | 15.88 | 15.50 | -     | 14.50 | 13.39  |
| 2546                                     | 19.50 | 24.29 | 20.50 | 21.05 | 21.13 | 23.21 | 24.50 | -     | -     | -     | -     | -     | 22.03  |
| 2547                                     | 17.50 | 8.45  | 5.55  | 5.50  | 6.50  | 8.21  | 10.13 | 13.30 | 13.63 | -     | -     | -     | 9.86   |
| 2548                                     | 9.50  | 7.50  | 7.30  | 9.50  | 10.61 | 10.95 | 13.50 | 17.50 | -     | -     | -     | -     | 10.80  |
| 2549                                     | 17.31 | 13.58 | 13.54 | 15.24 | 17.35 | 19.50 | 23.76 | 25.76 | -     | -     | -     | 25.00 | 19.00  |
| 2550                                     | 19.77 | 13.23 | 10.07 | 9.00  | 8.50  | 8.64  | 9.50  | 10.83 | -     | -     | -     | -     | 11.54  |
| ที่มา : กรมการค้าภายใน                   |       |       |       |       |       |       |       |       |       |       |       |       |        |

สำนักส่งเสริมการค้าสินค้าเกษตร  
กันยายน 2550



| ปี                                                          | ม.ค.  | ก.พ.  | มี.ค.  | เม.ย.  | พ.ค.   | มิ.ย. | ก.ค.  | ส.ค.  | ก.ย.  | ต.ค.  | พ.ย.  | ธ.ค.  | เฉลี่ย |
|-------------------------------------------------------------|-------|-------|--------|--------|--------|-------|-------|-------|-------|-------|-------|-------|--------|
| <b>ราคาขายส่งสุกรขนาด 12 กก./ตัว (บาท/ตัว)</b>              |       |       |        |        |        |       |       |       |       |       |       |       |        |
| 2545                                                        | 1,077 | 1,100 | 1,100  | 1,100  | 1,100  | 1,025 | 1,000 | 1,000 | 1,000 | 1,000 | 1,000 | 908   | 1,034  |
| 2546                                                        | 700   | 626   | 352    | 433    | 879    | 848   | 743   | 700   | 845   | 900   | 800   | 743   | 714    |
| 2547                                                        | 810   | 1,190 | 1,459  | 1,317  | 884    | 667   | 727   | 890   | 800   | 985   | 1,200 | 1,285 | 1,018  |
| 2548                                                        | 1,300 | 1,300 | 1,300  | 1,300  | 1,300  | 1,300 | 1,300 | 1,300 | 1,255 | 1,105 | 1,355 | 1,500 | 1,301  |
| 2549                                                        | 1,500 | 1,500 | 1,500  | 1,444  | 1,400  | 1,321 | 1,100 | 1,100 | 1,100 | 1,100 | 1,164 | 875   | 1,259  |
| 2550                                                        | 614   | 600   | 677    | 629    | 500    | 714   | 975   | 1,100 |       |       |       |       | 726    |
| <b>ราคาขายส่งสุกรมี่ชีวิต (ฟาร์ม) ณ แหล่งผลิต (บาท/กก.)</b> |       |       |        |        |        |       |       |       |       |       |       |       |        |
| 2545                                                        | 37.43 | 36.61 | 38.38  | 40.39  | 40.50  | 39.10 | 40.07 | 40.69 | 40.58 | 38.89 | 36.29 | 32.03 | 38.41  |
| 2546                                                        | 28.50 | 27.13 | 24.60  | 26.31  | 38.18  | 38.93 | 36.50 | 34.20 | 36.00 | 35.83 | 33.75 | 33.88 | 32.82  |
| 2547                                                        | 37.33 | 47.70 | 53.41  | 55.22  | 50.95  | 43.00 | 40.70 | 41.60 | 40.00 | 39.35 | 43.59 | 46.50 | 44.95  |
| 2548                                                        | 47.50 | 48.50 | 48.54  | 52.79  | 51.92  | 51.50 | 51.45 | 49.77 | 46.23 | 43.90 | 48.36 | 51.25 | 49.31  |
| 2549                                                        | 50.55 | 48.50 | 48.39  | 47.88  | 48.50  | 47.97 | 45.97 | 45.77 | 45.20 | 42.21 | 42.73 | 37.20 | 45.91  |
| 2550                                                        | 30.98 | 32.30 | 37.88  | 37.79  | 37.75  | 41.07 | 44.00 | 46.17 |       |       |       |       | 38.49  |
| <b>ราคาขายปลีกเนื้อแดง ตลาด กทม. (บาท/กก.)</b>              |       |       |        |        |        |       |       |       |       |       |       |       |        |
| 2545                                                        | 72.50 | 72.50 | 72.50  | 73.24  | 74.50  | 74.50 | 74.50 | 74.69 | 74.21 | 72.55 | 72.07 | 68.81 | 73.05  |
| 2546                                                        | 67.50 | 67.03 | 63.64  | 65.44  | 73.84  | 74.50 | 74.50 | 74.50 | 74.50 | 73.67 | 72.50 | 72.50 | 71.18  |
| 2547                                                        | 75.35 | 94.00 | 103.64 | 105.00 | 100.03 | 89.64 | 87.16 | 88.00 | 82.50 | 82.50 | 86.36 | 87.50 | 90.14  |
| 2548                                                        | 92.50 | 91.71 | 91.09  | 100.88 | 100.47 | 99.00 | 97.82 | 97.14 | 93.23 | 92.50 | 96.82 | 97.50 | 95.89  |
| 2549                                                        | 97.50 | 97.50 | 97.50  | 97.50  | 97.50  | 96.18 | 92.50 | 92.50 | 92.50 | 91.79 | 91.48 | 87.25 | 94.31  |
| 2550                                                        | 82.36 | 78.70 | 82.02  | 82.50  | 81.80  | 83.05 | 86.88 | 87.50 |       |       |       |       | 83.10  |

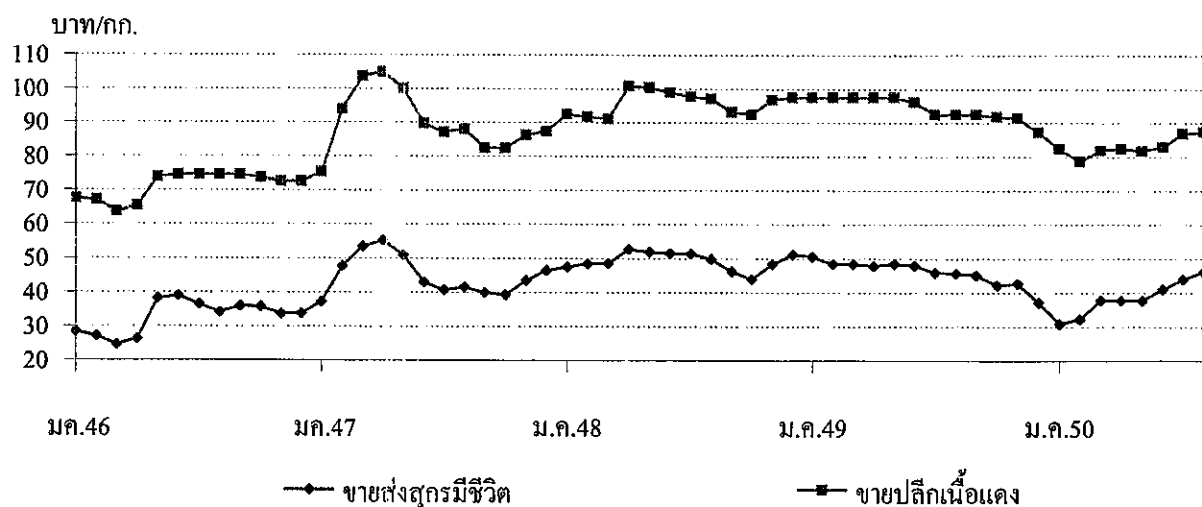



## สถิติราคาขายส่ง - ขายปลีก ไข่ไก่

ปี 2545 - 2550

| ปี                                              | ม.ค.  | ก.พ.  | มี.ค. | เม.ย. | พ.ค.  | มิ.ย. | ก.ค.  | ส.ค.  | ก.ย.  | ต.ค.  | พ.ย.  | ธ.ค.  | เฉลี่ย |
|-------------------------------------------------|-------|-------|-------|-------|-------|-------|-------|-------|-------|-------|-------|-------|--------|
| ราคาขายส่งลูกไก่ทั่วไป (บาท/ตัว)                |       |       |       |       |       |       |       |       |       |       |       |       |        |
| 2545                                            | 17.50 | 17.50 | 17.50 | 17.50 | 17.50 | 17.90 | 19.36 | 18.50 | 18.50 | 16.50 | 12.59 | 10.83 | 16.81  |
| 2546                                            | 8.41  | 10.03 | 11.50 | 13.06 | 14.55 | 15.50 | 15.50 | 15.50 | 15.90 | 15.50 | 15.50 | 15.50 | 13.87  |
| 2547                                            | 17.00 | 20.00 | 21.50 | 23.72 | 26.50 | 26.50 | 25.82 | 23.60 | 23.60 | 23.50 | 19.86 | 13.50 | 22.09  |
| 2548                                            | 14.35 | 15.50 | 15.50 | 15.79 | 16.50 | 16.50 | 18.18 | 18.50 | 17.59 | 16.80 | 15.32 | 14.50 | 16.25  |
| 2549                                            | 14.50 | 12.82 | 13.37 | 16.50 | 16.50 | 16.50 | 14.24 | 14.32 | 13.20 | 11.50 | 14.09 | 13.03 | 14.21  |
| 2550                                            | 13.74 | 16.45 | 17.50 | 17.50 | 18.95 | 19.50 | 19.50 | 19.50 |       |       |       |       | 17.83  |
| ราคาขายส่งไข่ไก่สด คณะ ฅ แหล่งผลิต (บาท/ฟอง)    |       |       |       |       |       |       |       |       |       |       |       |       |        |
| 2545                                            | 1.54  | 1.48  | 1.46  | 1.50  | 1.58  | 1.53  | 1.40  | 1.45  | 1.38  | 1.23  | 1.22  | 1.17  | 1.41   |
| 2546                                            | 1.02  | 1.16  | 1.25  | 1.26  | 1.42  | 1.54  | 1.55  | 1.56  | 1.63  | 1.62  | 1.50  | 1.52  | 1.42   |
| 2547                                            | 1.91  | 1.40  | 1.47  | 2.24  | 2.22  | 2.34  | 2.45  | 2.30  | 2.22  | 2.10  | 1.66  | 1.88  | 2.02   |
| 2548                                            | 2.25  | 2.18  | 2.15  | 2.23  | 2.38  | 2.40  | 2.54  | 2.40  | 2.13  | 2.06  | 1.85  | 1.63  | 2.18   |
| 2549                                            | 1.63  | 1.50  | 1.73  | 1.71  | 1.78  | 1.78  | 1.70  | 1.74  | 1.61  | 1.60  | 1.84  | 1.72  | 1.70   |
| 2550                                            | 1.79  | 1.83  | 1.74  | 1.74  | 1.97  | 2.00  | 2.05  | 2.10  |       |       |       |       | 1.90   |
| ราคาขายปลีกไข่ไก่ เบอร์ 3 ฅ ตลาด กทม. (บาท/ฟอง) |       |       |       |       |       |       |       |       |       |       |       |       |        |
| 2545                                            | 2.14  | 2.05  | 2.05  | 2.05  | 2.13  | 2.13  | 2.05  | 2.05  | 2.01  | 1.89  | 1.85  | 1.81  | 2.02   |
| 2546                                            | 1.67  | 1.79  | 1.85  | 1.85  | 1.96  | 2.05  | 2.05  | 2.05  | 2.05  | 2.23  | 1.95  | 1.97  | 1.96   |
| 2547                                            | 2.26  | 1.96  | 1.97  | 2.69  | 2.85  | 2.85  | 2.92  | 2.8   | 2.65  | 2.58  | 2.24  | 2.37  | 2.51   |
| 2548                                            | 2.69  | 2.68  | 2.70  | 2.75  | 2.85  | 2.85  | 3.02  | 2.85  | 2.60  | 2.51  | 2.41  | 2.28  | 2.68   |
| 2549                                            | 2.17  | 2.01  | 2.16  | 2.19  | 2.23  | 2.23  | 2.15  | 2.19  | 2.15  | 2.15  | 2.29  | 2.18  | 2.18   |
| 2550                                            | 2.15  | 2.17  | 2.16  | 2.16  | 2.38  | 2.45  | 2.45  | 2.45  |       |       |       |       | 2.30   |

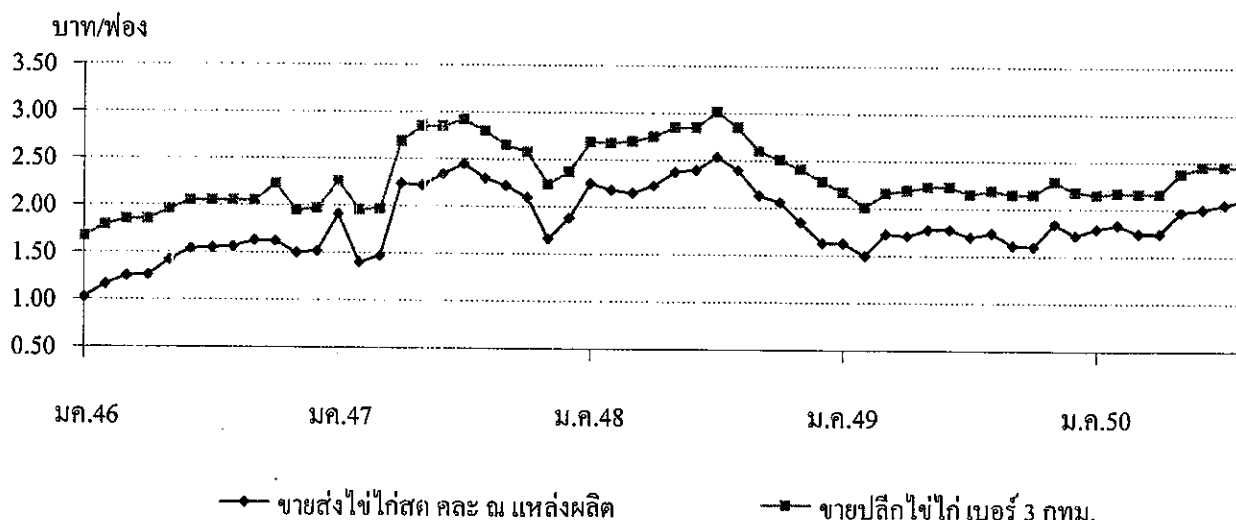



## เกลือทะเล

| 1. ผลผลิตและความต้องการใช้      | ปี 2546 | ปี 2547  | ปี 2548 | ปี 2549 | ปี 2550           |
|---------------------------------|---------|----------|---------|---------|-------------------|
| ผลผลิตไทย (ตัน)                 | 610,000 | 660,590  | 700,000 | 650,000 | 710,000           |
| ความต้องการใช้(ตัน)             | 643,337 | 694,555  | 710,855 | 648,311 | NA                |
| การนำเข้า ปริมาณ (ตัน)          | 35,235  | 35,190   | 12,379  | 5,167   | 59.20             |
| มูลค่า (ล้านบาท)                | 30.94   | 36.73    | 12.38   | 8.56    | 0.16              |
|                                 |         |          |         |         | (ม.ก. - มี.ย. 50) |
| การส่งออก ปริมาณ (ตัน)          | 1,897   | 1,224    | 1,524   | 6,856   | 71.00             |
| มูลค่า (ล้านบาท)                | 7.47    | 6.09     | 4.74    | 18.43   | 0.43              |
|                                 |         |          |         |         | (ม.ก. - มี.ย. 50) |
| 2. ราคา (บาท/ตัน)               | 973.56  | 1,029.55 | 708.34  | 764.79  | 1,054.17          |
|                                 |         |          |         |         | (ส.ค.50)          |
| 3. ต้นทุน จ.สมุทรสาคร (บาท/ตัน) | 655.00  | 665.00   | 694.50  | 695.00  | 697.00            |

## 4. สภาพปัญหา/สาเหตุ

4.1 ปริมาณผลผลิตออกสู่ตลาดมาก ในช่วงเดือนมีนาคม-เมษายน ราคามักจะปรับลดลง

4.2 ต้นทุนการผลิตเกลือทะเลสูงขึ้น เช่น ค่าเชื้อเพลิง ค่าแรงงาน

4.3 ภาคอุตสาหกรรมมีความต้องการใช้เกลือสินเธาว์ทดแทนเกลือทะเลมากขึ้น เนื่องจากเกลือสินเธาว์มีคุณสมบัติที่เหมาะสมสำหรับการใช้ภายในอุตสาหกรรมมากกว่าเกลือทะเล

## 5. มาตรการแก้ไขในอดีต

ปี 2541 เกิดปัญหาราคาเกลือตกต่ำ ภาครัฐ ได้มีมติ (3 ก.พ.42) อนุมัติเงินทุนหมุนเวียนปลอดดอกเบี้ย จำนวน 60 ล้านบาท ให้สหกรณ์การเกษตรนาเกลือนำไปปรับซื้อ/จำหน่ายเกลือจากเกษตรกรตันละ 887 บาท

ผลการดำเนินงานรับซื้อเกลือได้ 975 ตัน มูลค่า 0.680 ล้านบาท รับจำหน่ายเกลือได้ 36,810 ตัน มูลค่า 22.85 ล้านบาท และราคาเกลือได้ขยับตัวสูงขึ้น จากราคาเฉลี่ยตันละ 661.11 บาท ในเดือน ก.พ.42 เป็นต้นละ 2,038.89 บาท ในเดือน ธ.ค.42

## 6. สถานการณ์ปัจจุบัน

ผลผลิตเกลือในเดือนสิงหาคม 2550 ออกสู่ตลาดลดลงอย่างต่อเนื่อง เป็นผลจากแหล่งผลิตมีฝนตก ส่งผลให้ต่อราคาเกลือที่เกษตรกรขายได้ปรับตัวสูงขึ้นจากเดือนที่แล้วซึ่งอยู่ที่ตันละ 1,054.17 บาท เป็นต้นละ 1,034.72 บาท

\*\*\*\*\*

## ราคาเกลือที่เกษตรกรขายได้

หน่วย : บาท/ตัน

| ปี   | ม.ค.     | ก.พ.     | มี.ค.    | เม.ย.    | พ.ค.     | มิ.ย.    | ก.ค.     | ส.ค.     | ก.ย.     | ต.ค.     | พ.ย.     | ธ.ค.     | เฉลี่ย   |
|------|----------|----------|----------|----------|----------|----------|----------|----------|----------|----------|----------|----------|----------|
| 2541 | 511.11   | 466.67   | 488.89   | 450.00   | 388.89   | 416.67   | 433.33   | 466.67   | 494.45   | 477.78   | 500.00   | 522.22   | 936.07   |
| 2542 | 511.11   | 661.11   | 777.78   | 1,511.11 | 1,866.67 | 2,158.33 | 2,111.11 | 1,755.55 | 1,744.45 | 2,123.61 | 2,244.44 | 2,038.89 | 1,625.35 |
| 2543 | 1,388.89 | 944.44   | 1,238.89 | 1,246.89 | 1,677.78 | 2,040.74 | 2,044.44 | 1,761.11 | 1,633.33 | 1,811.11 | 1,777.78 | 1,744.45 | 1,609.15 |
| 2544 | 1,315.55 | 1,372.22 | 1,508.22 | 1,608.15 | 1,755.55 | 1,816.67 | 1,855.55 | 1,833.33 | 1,916.67 | 1,916.67 | 1,916.67 | 1,916.67 | 1,727.66 |
| 2545 | 1,556.67 | 1,333.33 | 1,324.45 | 1,266.30 | 1,146.85 | 1,250.00 | 1,266.67 | 1,305.25 | 1,333.33 | 1,333.33 | 1,289.44 | 1,265.00 | 1,305.89 |
| 2546 | 1,079.26 | 989.36   | 878.01   | 815.55   | 777.78   | 891.22   | 937.33   | 1,002.33 | 1,045.24 | 1,058.89 | 1,074.53 | 1,133.20 | 973.56   |
| 2547 | 944.38   | 1,152.67 | 1,147.19 | 913.69   | 963.89   | 1,062.99 | 1,111.25 | 1,066.67 | 1,073.34 | 1,035.54 | 950.69   | 932.33   | 1,029.55 |
| 2548 | 722.85   | 739.00   | 722.33   | 714.05   | 694.56   | 706.75   | 700.11   | 711.22   | 700.11   | 700.11   | 694.50   | 694.50   | 708.34   |
| 2549 | 800.17   | 796.17   | 787.75   | 789.00   | 708.36   | 666.67   | 711.11   | 753.33   | 777.77   | 766.67   | 781.665  | 838.76   | 764.79   |
| 2550 | 963.88   | 810.00   | 659.67   | 539.00   | 711.11   | 954.45   | 1,034.72 | 1,054.17 |          |          |          |          | 840.88   |

ที่มา : กรมส่งเสริมสหกรณ์และสำนักงานการค้าภายในจังหวัด

บาท/ตัน

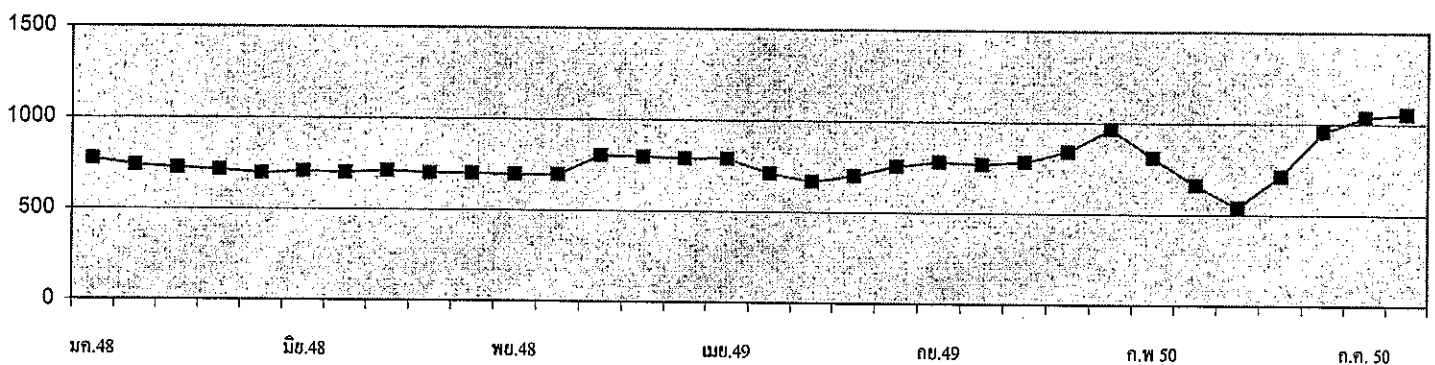

กรมการค้าภายใน กระทรวงพาณิชย์

กันยายน 2550

## ถั่วเหลือง

|                                             | ปี 2547        | ปี 2548        | ปี 2549        | ปี 2550                        | ปี 2551        |
|---------------------------------------------|----------------|----------------|----------------|--------------------------------|----------------|
| <b>1. ผลผลิตและความต้องการใช้ (ล้านตัน)</b> |                |                |                |                                |                |
| 1.1 ผลผลิตพืชน้ำมันโลก                      | 335.220        | 381.310        | 391.070        | 405.000                        | 391.340        |
| 1.2 ผลผลิตถั่วเหลือง                        |                |                |                |                                |                |
| 1.2.1 โลก                                   | 186.531        | 215.721        | 220.556        | 236.075                        | 221.621        |
| 1.2.2 ไทย                                   | 0.223          | 0.215          | 0.223          | 0.224                          | 0.225          |
| - ถั่วฤดูแล้ง                               | 0.143          | 0.137          | 0.148          | 0.149                          | 0.149          |
| - ถั่วฤดูฝน                                 | 0.080          | 0.078          | 0.075          | 0.075                          | 0.076          |
| 1.3 ความต้องการใช้                          | 1.658          | 1.607          | 1.617          | 1.722                          | 1.724          |
| 1.4 นำเข้า                                  | 1.436          | 1.608          | 1.395          | 1.5000                         | 1.500          |
| 1.5 ส่งออก                                  | 0.0010         | 0.0012         | 0.0012         | 0.0012                         | 0.0012         |
|                                             |                |                |                | (ม.ค.-ก.ค.50 = 0.868 ล้านตัน)  |                |
|                                             |                |                |                | (ม.ค.-ก.ค.50 = 0.0068 ล้านตัน) |                |
| <b>2. ต้นทุนการผลิต (บาท/กก.)</b>           | 7.32           | 8.95           | 9.39           | 9.63                           | NA             |
| <b>3. ราคา (บาท/กก.)</b>                    | <b>ปี 2547</b> | <b>ปี 2548</b> | <b>ปี 2549</b> | <b>ก.ค. 50</b>                 | <b>ส.ค. 50</b> |
| 3.1 เกษตรกรขายได้                           |                |                |                |                                |                |
| - ชนิดคละ                                   | 11.26          | 10.72          | 10.49          | -                              | 12.00          |
| 3.2 ขายส่ง กทม.                             |                |                |                |                                |                |
| - เกรดแปรรูปผลิตภัณฑ์อาหาร                  | 17.52          | 14.67          | 14.67          | 14.75                          | 14.99          |
| - เกรดผลิตอาหารสัตว์                        | 16.20          | 13.88          | 13.71          | 13.00                          | 13.28          |
| - เกรดสกัดน้ำมัน                            | 13.58          | 11.52          | 11.50          | 11.80                          | 11.98          |
| 3.3 ซื้อขายล่วงหน้าตลาดชิคาโก (US. No.2)    |                |                |                |                                |                |
| - บาท/กก.                                   | 11.13          | 9.01           | 8.26           | 10.59                          | 10.58          |
| - เหรียญสหรัฐ/ตัน                           | 276.73         | 223.12         | 217.41         | 313.27                         | 308.53         |

**4. สภาพปัญหา/สาเหตุ**

ผลผลิตเมล็ดถั่วเหลืองในประเทศมีไม่เพียงพอกับความต้องการใช้ต้องนำเข้าจากต่างประเทศร้อยละ 87 เพื่อใช้ในอุตสาหกรรมการสกัดน้ำมันพืช การผลิตอาหารสัตว์ และการแปรรูปผลิตภัณฑ์อาหารต่าง ๆ

**5. มาตรการแก้ไขปัญหา**

การกำหนดนโยบายและมาตรการนำเข้าเมล็ดถั่วเหลือง เป็นอำนาจหน้าที่ของคณะกรรมการพืชน้ำมันและน้ำมันพืช ซึ่งได้รับการแต่งตั้งจากคณะรัฐมนตรี โดยมีรองนายกรัฐมนตรี (ที่นายกรัฐมนตรียมอบหมาย) เป็นประธาน ผู้แทนจากหน่วยราชการและเอกชนที่เกี่ยวข้อง เป็นกรรมการ เลขานุการสำนักงานเศรษฐกิจการเกษตร เป็นกรรมการและเลขานุการ (มติ ครม. 3 เม.ย.50)

**นโยบายและมาตรการนำเข้าเมล็ดถั่วเหลือง ปี 2550**

**5.1 การนำเข้าภายใต้องค์การการค้าโลก (WTO) ตามมติ ครม. 12 ก.ย.49 / คณะกรรมการพืช น้ำมันและน้ำมันพืช 5 ก.ย.49**

1) ในโควตา ให้นำเข้าโดยไม่จำกัดปริมาณและช่วงเวลานำเข้า อกรนำเข้าร้อยละ 0 ผู้มีสิทธิ นำเข้ารวม 12 ราย ประกอบด้วย 6 สมาคม (สมาคมผู้ผลิตน้ำมันถั่วเหลืองและรำข้าว สมาคมผู้ผลิตอาหารสัตว์ไทย สมาคมผู้ผลิตไก่เพื่อส่งออกไทย สมาคมผู้เลี้ยงไก่เนื้อเพื่อการส่งออก สมาคมปศุสัตว์ไทย และสมาคมส่งเสริมผู้ใช้ วัตถุดิบอาหารสัตว์) และบริษัทแปรรูปอาหาร 6 บริษัท และมีเงื่อนไขผู้มีสิทธินำเข้าต้องรับซื้อเมล็ดถั่วเหลืองที่ ผลิตในประเทศจากเกษตรกรทั้งหมดตามคุณภาพมาตรฐาน และราคาที่กำหนด ดังนี้

- (1) เกรดสกัดน้ำมัน                      ราคาไม่ต่ำกว่า 10.50 บาท/กก. ณ ไร่นา หรือ 11.50 บาท/กก. ณ กทม.
- (2) เกรดผลิตอาหารสัตว์                  ราคาไม่ต่ำกว่า 11.00 บาท/กก. ณ ไร่นา หรือ 12.00 บาท/กก. ณ กทม.
- (3) เกรดแปรรูปอาหาร                    ราคาไม่ต่ำกว่า 13.00 บาท/กก. ณ ไร่นา หรือ 14.00 บาท/กก. ณ กทม.

โดยต้องทำสัญญาการปฏิบัติตามเงื่อนไขดังกล่าว (5 ก.พ.50) ไว้กับกระทรวงเกษตรและสหกรณ์และ กระทรวงพาณิชย์ ทั้งนี้ หากมีผู้ยื่นขอมิสิทธินำเข้ารายใหม่ให้อยู่ในดุลยพินิจของฝ่ายเลขานุการคณะกรรมการพืชน้ำมันฯ เป็นผู้พิจารณา

2) นอกโควตา กำหนดอกรนำเข้าร้อยละ 80

**5.2 การนำเข้าภายใต้ ACMECS อกรนำเข้าร้อยละ 0 ให้ผู้มีสิทธินำเข้าต้องเป็นผู้มีสิทธินำเข้าในโควตา ภายใต้ WTO และต้องปฏิบัติตามเงื่อนไขการรับซื้อผลผลิตในประเทศตามที่กำหนด**

**5.3 การนำเข้าภายใต้เขตการค้าเสรีอาเซียน (AFTA) อกรนำเข้าร้อยละ 5**

**5.4 การนำเข้าภายใต้ความตกลงการค้าเสรีไทย - ออสเตรเลีย และไทย - นิวซีแลนด์ (FTA) อกรนำเข้าร้อยละ 0 ไม่จำกัดปริมาณนำเข้า**

**5.5 การนำเข้าทั่วไป (ไม่ใช่การนำเข้าตามที่กล่าว) กำหนดอกรนำเข้าร้อยละ 6 หรือ กก.ละ 0.30 บาท และต้องขออนุญาตนำเข้า**

**6. สถานการณ์**

ขณะนี้ถั่วเหลืองฤดูฝนเริ่มออกสู่ตลาด ระดับราคาอยู่ในเกณฑ์ดีเนื่องจากปริมาณผลผลิตที่ออกสู่ตลาด มีปริมาณน้อยในขณะที่ความต้องการมีอย่างสม่ำเสมอ ส่งผลให้ราคาขายส่งตลาด กทม.เฉลี่ยเดือนสิงหาคม 2550 สูงขึ้นจากเดือนที่ผ่านมาเช่นกัน

ราคาซื้อขายล่วงหน้าตลาดชิคาโกเฉลี่ยเดือนสิงหาคม 2550 ลดลงจากเดือนที่ผ่านมา เนื่องจากมีฝนตก ในแหล่งปลูกถั่วเหลืองในช่วงกลางเดือน อย่างไรก็ตามในช่วงปลายเดือน ราคาได้โน้มสูงขึ้น เนื่องจากความต้องการใช้ เมล็ดถั่วเหลืองเพื่อสกัดน้ำมันมีมากขึ้น ตามราคาน้ำมันถั่วเหลืองที่สูงขึ้นในช่วงสัปดาห์สุดท้ายของเดือน

## ราคาเมล็ดถั่วเหลือง

หน่วย:บาท/กก.

|                                                                      | มค.    | กพ.    | มีค.   | เมย.   | พค.    | มิย.   | กค.    | สค.    | กย.    | ตค.    | พย.    | ธค.    | เฉลี่ย |
|----------------------------------------------------------------------|--------|--------|--------|--------|--------|--------|--------|--------|--------|--------|--------|--------|--------|
| 1. ราคาที่เกษตรกรขายได้ เมล็ดถั่วเหลืองชนิดดล                        |        |        |        |        |        |        |        |        |        |        |        |        |        |
| ปี 2544                                                              | 9.14   | 9.46   | 9.92   | 9.31   | 9.68   | 9.92   | 10.00  | 9.06   | 9.92   | 9.94   | 10.10  | 9.72   | 9.32   |
| ปี 2545                                                              | 9.48   | 9.67   | 10.03  | 9.87   | 10.09  | 11.36  | -      | 10.59  | 10.06  | 10.01  | 10.17  | 10.41  | 10.39  |
| ปี 2546                                                              | 10.36  | 10.16  | 10.06  | 9.74   | 9.77   | 10.10  | -      | 10.12  | 10.44  | 9.73   | 11.10  | 11.64  | 10.21  |
| ปี 2547                                                              | 11.33  | -      | 14.29  | 15.28  | 14.91  | -      | -      | 10.75  | 10.64  | 9.79   | 11.63  | 12.03  | 11.26  |
| ปี 2548                                                              | 13.00  | 11.35  | 11.07  | 11.23  | 10.15  | 10.15  | 11.70  | 10.90  | 9.85   | 9.23   | 10.10  | 10.19  | 10.72  |
| ปี 2549                                                              | -      | -      | 10.37  | 10.13  | 10.04  | -      | 10.35  | 10.35  | 11.17  | 10.95  | 10.59  | 11.19  | 10.49  |
| ปี 2550                                                              | -      | -      | 10.85  | 10.49  | 10.32  | 9.75   | -      | 12.00  | -      | -      | -      | -      | 10.68  |
| 2. ราคาขายส่ง เมล็ดถั่วเหลืองเกรดแปรรูปผลิตภัณฑ์อาหาร ตลาด กทม.      |        |        |        |        |        |        |        |        |        |        |        |        |        |
| ปี 2544                                                              | 14.50  | 14.50  | 14.02  | 14.50  | 14.50  | 14.50  | 14.50  | 14.50  | 14.50  | 14.50  | 14.50  | 14.50  | 14.46  |
| ปี 2545                                                              | 14.50  | 14.63  | 15.00  | 15.00  | 15.00  | 15.00  | 15.00  | 15.00  | 15.00  | 15.00  | 15.00  | 15.00  | 14.93  |
| ปี 2546                                                              | 15.16  | 15.50  | 15.50  | 14.67  | 14.25  | 14.30  | 14.82  | 15.50  | 15.02  | 14.63  | 15.36  | 15.50  | 15.02  |
| ปี 2547                                                              | 16.00  | 16.50  | 17.77  | 19.70  | 19.75  | 19.54  | 19.25  | 18.25  | 16.75  | 16.45  | 15.50  | 14.75  | 17.52  |
| ปี 2548                                                              | 14.88  | 15.25  | 15.25  | 15.25  | 14.76  | 14.38  | 14.38  | 14.70  | 14.47  | 14.25  | 14.25  | 14.25  | 14.67  |
| ปี 2549                                                              | 14.25  | 14.34  | 14.38  | 14.38  | 14.38  | 14.56  | 14.75  | 14.75  | 14.75  | 15.07  | 15.50  | 14.95  | 14.67  |
| ปี 2550                                                              | 15.04  | 15.25  | 15.25  | 15.16  | 14.75  | 14.75  | 14.75  | 14.99  | -      | -      | -      | -      | 14.99  |
| 3. ราคาขายส่ง เมล็ดถั่วเหลืองเกรดผลิตอาหารสัตว์ ตลาด กทม.            |        |        |        |        |        |        |        |        |        |        |        |        |        |
| ปี 2546                                                              | -      | -      | -      | -      | -      | -      | -      | -      | -      | 13.04  | 14.36  | 14.50  | 13.97  |
| ปี 2547                                                              | 15.00  | 15.50  | 16.50  | 17.70  | 17.75  | 17.75  | 17.75  | 17.00  | 15.75  | 15.45  | 14.50  | 13.75  | 16.20  |
| ปี 2548                                                              | 13.88  | 14.25  | 14.25  | 14.25  | 13.84  | 13.63  | 13.63  | 14.06  | 13.84  | 13.63  | 13.63  | 13.63  | 13.88  |
| ปี 2549                                                              | 13.63  | 13.71  | 13.75  | 13.75  | 13.75  | 13.75  | 13.75  | 13.75  | 13.75  | 13.75  | 13.75  | 13.38  | 13.71  |
| ปี 2550                                                              | 13.32  | 13.38  | 13.38  | 13.31  | 13.00  | 13.00  | 13.00  | 13.28  | -      | -      | -      | -      | 13.21  |
| 4. ราคาขายส่ง เมล็ดถั่วเหลืองเกรดสกัดน้ำมัน ความชื้น 13.0% ตลาด กทม. |        |        |        |        |        |        |        |        |        |        |        |        |        |
| ปี 2544                                                              | 11.25  | 11.25  | 11.25  | 11.25  | 11.25  | 11.25  | 11.25  | 11.25  | 11.25  | 11.25  | 11.25  | 11.25  | 11.25  |
| ปี 2545                                                              | 11.25  | 11.45  | 12.00  | 12.00  | 12.00  | 12.00  | 12.00  | 12.00  | 12.00  | 12.00  | 12.00  | 12.00  | 11.89  |
| ปี 2546                                                              | 12.00  | 12.00  | 12.00  | 11.33  | 11.00  | 11.00  | 11.00  | 11.00  | 11.00  | 11.08  | 13.14  | 14.50  | 11.75  |
| ปี 2547                                                              | 13.38  | 13.38  | 14.56  | 16.66  | 16.52  | 15.59  | 14.79  | 11.75  | 11.75  | 11.45  | 11.49  | 11.63  | 13.58  |
| ปี 2548                                                              | 11.61  | 11.38  | 11.67  | 12.03  | 11.85  | 11.63  | 11.63  | 11.60  | 11.31  | 11.18  | 11.18  | 11.18  | 11.52  |
| ปี 2549                                                              | 11.50  | 11.50  | 11.50  | 11.50  | 11.50  | 11.50  | 11.50  | 11.50  | 11.50  | 11.50  | 11.50  | 11.50  | 11.50  |
| ปี 2550                                                              | 11.50  | 11.60  | 11.85  | 11.63  | 11.63  | 11.75  | 11.80  | 11.98  | -      | -      | -      | -      | 11.72  |
| 5. ราคาซื้อขายล่วงหน้าเมล็ดถั่วเหลือง ตลาดชิคาโก                     |        |        |        |        |        |        |        |        |        |        |        |        |        |
| ปี 2544                                                              | 7.57   | 7.16   | 7.23   | 7.23   | 7.46   | 7.72   | 8.56   | 8.21   | 7.23   | 7.20   | 7.24   | 7.05   | 7.49   |
| ปี 2545                                                              | 7.06   | 7.03   | 7.34   | 7.46   | 7.59   | 7.83   | 8.62   | 8.8    | 8.94   | 8.75   | 9.12   | 9.04   | 8.13   |
| ปี 2546                                                              | 8.95   | 9.01   | 9.01   | 9.53   | 9.84   | 9.59   | 8.94   | 8.69   | 9.40   | 10.72  | 11.19  | 11.28  | 9.68   |
| ปี 2547                                                              | 11.8   | 12.39  | 14.29  | 14.37  | 14.12  | 13.11  | 11.88  | 9.39   | 8.58   | 8.01   | 7.93   | 7.72   | 11.13  |
| ปี 2548                                                              | 7.62   | 7.62   | 9.01   | 9.07   | 9.31   | 10.44  | 10.60  | 9.51   | 8.73   | 8.65   | 8.69   | 8.91   | 9.01   |
| ปี 2549                                                              | 8.50   | 8.47   | 8.31   | 7.98   | 8.27   | 8.32   | 8.28   | 7.69   | 7.48   | 8.14   | 8.94   | 8.74   | 8.26   |
| ปี 2550                                                              | 9.24   | 9.97   | 9.76   | 9.47   | 9.74   | 10.51  | 10.59  | 10.58  | -      | -      | -      | -      | 9.98   |
| 6. ราคาซื้อขายล่วงหน้าเมล็ดถั่วเหลือง ตลาดชิคาโก (เหรียญสหรัฐ/ตัน)   |        |        |        |        |        |        |        |        |        |        |        |        |        |
| ปี 2544                                                              | 175.02 | 167.45 | 164.38 | 158.54 | 163.63 | 170.21 | 187.22 | 182.27 | 172.38 | 160.62 | 162.58 | 160.12 | 168.70 |
| ปี 2545                                                              | 160.05 | 160.06 | 168.88 | 171.34 | 176.65 | 185.35 | 208.75 | 208.06 | 208.22 | 200.08 | 210.16 | 208.21 | 188.82 |
| ปี 2546                                                              | 208.66 | 209.61 | 210.22 | 221.71 | 232.56 | 229.77 | 213.39 | 208.13 | 231.70 | 268.98 | 279.72 | 283.18 | 233.14 |
| ปี 2547                                                              | 300.89 | 315.95 | 361.47 | 363.76 | 347.87 | 320.64 | 289.76 | 225.76 | 206.42 | 193.47 | 196.26 | 198.56 | 276.73 |
| ปี 2548                                                              | 195.88 | 197.56 | 232.94 | 228.74 | 233.42 | 254.79 | 253.32 | 230.40 | 212.05 | 211.20 | 210.87 | 216.26 | 223.12 |
| ปี 2549                                                              | 213.99 | 214.34 | 212.68 | 209.01 | 217.32 | 216.49 | 217.23 | 203.82 | 199.28 | 217.42 | 243.97 | 243.34 | 217.41 |
| ปี 2550                                                              | 256.08 | 278.01 | 277.25 | 270.56 | 280.28 | 302.80 | 313.27 | 308.53 | -      | -      | -      | -      | 285.85 |

1.สำนักงานเศรษฐกิจการเกษตรเฉลี่ยทั้งปีแบบล่วงหน้านักกำหนดผลผลิต, 2-4 กรมการค้าภายใน, 5-6 Chicago Board of Trade

## ปริมาณการนำเข้าและส่งออกเมล็ดถั่วเหลือง

หน่วย : ตัน

|              | มค.     | กพ.     | มีค.    | เมย.    | พค.     | มิย.    | กค.     | สค.     | กย.     | ตค.     | พย.     | ธค.     | รวม       |
|--------------|---------|---------|---------|---------|---------|---------|---------|---------|---------|---------|---------|---------|-----------|
| ปริมาณนำเข้า |         |         |         |         |         |         |         |         |         |         |         |         |           |
| ปี 2543      | 18      | 63,841  | 122,315 | 111,104 | 61,144  | 114,921 | 123,983 | 150,758 | 83,238  | 66,519  | 115,228 | 307,333 | 1,320,402 |
| ปี 2544      | 20,395  | 16,500  | 26,021  | 102,044 | 129,298 | 154,313 | 123,734 | 141,078 | 92,764  | 177,766 | 99,545  | 279,766 | 1,363,224 |
| ปี 2545      | 79,009  | -       | 217,999 | 57,748  | 66,988  | 186,634 | 138,003 | 154,184 | 36,239  | 134,073 | 211,029 | 246,651 | 1,528,557 |
| ปี 2546      | 7,386   | 159,043 | 128,088 | 121,630 | 260,996 | 211,922 | 181,706 | 80,109  | 190,225 | 66,768  | 129,679 | 152,117 | 1,689,649 |
| ปี 2547      | 173,084 | 601     | 2       | 329     | 163,317 | 198,933 | 184,438 | 147,114 | 42,911  | 229,980 | 63,979  | 231,113 | 1,435,803 |
| ปี 2548      | 196     | 2,390   | 131,368 | 139,493 | 182,376 | 230,410 | 75,991  | 186,633 | 112,192 | 67,333  | 184,715 | 294,686 | 1,607,784 |
| ปี 2549      | 3       | 67,160  | 25,352  | 143,170 | 39,463  | 228,006 | 160,805 | 150,182 | 140,289 | 80,128  | 144,716 | 215,967 | 1,395,242 |
| ปี 2550      | 86,713  | 209,677 | 94,740  | 59,587  | 185,513 | 152,423 | 79,486  | -       | -       | -       | -       | -       | 868,139   |
| ปริมาณส่งออก |         |         |         |         |         |         |         |         |         |         |         |         |           |
| ปี 2543      | 3       | 3       | 7       | 24      | 30      | 4       | 100     | 197     | 43      | 67      | 73      | 67      | 618       |
| ปี 2544      | 50      | 28      | 35      | 28      | 25      | 62      | 3       | 3       | 38      | 13      | 2       | 48      | 335       |
| ปี 2545      | 44      | 17      | 3       | 49      | 37      | 28      | 44      | 280     | 221     | 45      | 41      | 26      | 835       |
| ปี 2546      | 53      | 32      | 107     | 71      | 77      | 83      | 34      | 3       | 20      | 18      | 24      | 48      | 570       |
| ปี 2547      | 107     | 34      | 9       | 10      | 203     | 41      | 114     | 149     | 12      | 29      | 115     | 151     | 974       |
| ปี 2548      | 68      | 109     | 131     | 102     | 123     | 103     | 126     | 51      | 65      | 98      | 65      | 181     | 1,224     |
| ปี 2549      | 47      | 65      | 121     | 181     | 140     | 55      | 184     | 79      | 126     | 32      | 118     | 86      | 1,235     |
| ปี 2550      | 219     | 80      | 77      | 53      | 147     | 106     | -       | -       | -       | -       | -       | -       | 683       |

กรมศุลกากร : ปี 2543-2549 พิกัด 1201001000 และ 1201009001

: ปี 2550 พิกัด 1201009001 12010010000 และ 12010090090

W10.1.6 14MyDoc/4/รายเดือน F:ราคาขายเดือน 43-50

## กากถั่วเหลือง

| 1. ผลผลิตและความต้องการใช้ (ล้านตัน) | ปี 2547 | ปี 2548 | ปี 2549                       | ปี 2550 | ปี 2551 |
|--------------------------------------|---------|---------|-------------------------------|---------|---------|
| 1.1 ผลผลิตโลก                        | 128.508 | 138.717 | 145.618                       | 152.405 | 159.791 |
| 1.2 ผลผลิตในประเทศ                   | 0.875   | 0.931   | 0.775                         | 0.827   | 0.828   |
| - จากเมล็ดในประเทศ                   | 0.088   | 0.085   | 0.088                         | 0.088   | 0.089   |
| - จากเมล็ดนำเข้า                     | 0.787   | 0.846   | 0.687                         | 0.739   | 0.739   |
| 1.3 ความต้องการใช้                   | 2.137   | 2.815   | 2.949                         | 2.992   | 3.113   |
|                                      |         |         | (ม.ค.-ก.ค.50 = 1.322 ล้านตัน) |         |         |
| 1.4 นำเข้า                           | 1.262   | 1.881   | 2.174                         | 2.165   | 2.250   |
| 2. ราคา (บาท/กก.)                    | ปี 2547 | ปี 2548 | ปี 2549                       | ก.ค.50  | ธ.ค.50  |
| 2.1 ขายส่ง กทม                       |         |         |                               |         |         |
| - กากถั่วเหลืองในประเทศ              |         |         |                               |         |         |
| - จากเมล็ดใน โปรตีน 44-48%           | 13.51   | 11.80   | 10.79                         | 11.77   | 12.05   |
| - จากเมล็ดนำเข้า โปรตีน 42-45%       | 12.75   | 11.37   | 10.36                         | 11.37   | 11.65   |
| - กากถั่วเหลืองนำเข้า                |         |         |                               |         |         |
| - โปรตีน 46-48%                      | 13.61   | 11.68   | 10.95                         | 11.46   | 11.80   |
| - โปรตีน 42-45%                      | 11.50   | 10.92   | 10.12                         | 10.89   | 11.16   |
| 2.2 ซื้อขายล่วงหน้า ตลาดชิคาโก       |         |         |                               |         |         |
| - บาท/กก.                            | 10.35   | 8.32    | 7.37                          | 8.54    | 8.62    |
| - เหรียญสหรัฐ/ตัน                    | 257.32  | 205.86  | 193.94                        | 252.51  | 251.25  |

## 3. สภาพปัญหา/สาเหตุ

ผลผลิตกากถั่วเหลืองในประเทศมีไม่เพียงพอกับความต้องการใช้ ต้องนำเข้าจากต่างประเทศร้อยละ 90 ทั้งในรูปของกากถั่วเหลืองและเมล็ดถั่วเหลือง

## 4. มาตรการแก้ไขปัญหา

การกำหนดนโยบายและมาตรการนำเข้ากากถั่วเหลือง เป็นอำนาจหน้าที่ของคณะกรรมการนโยบายอาหาร ซึ่งได้รับการแต่งตั้งจากคณะรัฐมนตรี โดยมี รัฐมนตรีว่าการกระทรวงพาณิชย์ เป็นประธาน รัฐมนตรีช่วยว่าการกระทรวงพาณิชย์ กระทรวงเกษตรและสหกรณ์ กระทรวงการคลัง กระทรวงอุตสาหกรรม และกระทรวงมหาดไทย เป็นกรรมการ อธิบดีกรมการค้าภายใน เป็นเลขานุการ (มติ ครม. 3 ม.ค.50)

## นโยบายและมาตรการนำเข้ากากั่วเหลือง ปี 2550

4.1 การนำเข้าภายใต้องค์การการค้าโลก (WTO) มติคณะกรรมการนโยบายอาหาร (13 พ.ย.49) และมติ ครม. (12 ธ.ค.49)

1) ในโควตา ให้นำเข้าได้โดยไม่จำกัดปริมาณและช่วงเวลานำเข้า อกรนำเข้าร้อยละ 4 ผู้มีสิทธินำเข้า ได้แก่ ผู้มีสิทธินำเข้าเดิม ประกอบด้วย 7 สมาคม (สมาคมผู้ผลิตอาหารสัตว์ไทย สมาคมผู้ผลิตไก่เพื่อส่งออกไทย สมาคม ผู้เลี้ยงไก่เนื้อเพื่อการส่งออก สมาคมผู้เลี้ยงเป็ดเพื่อการค้าและการส่งออก สมาคมปศุสัตว์ไทย สมาคม ส่งเสริมการเลี้ยงไก่แห่งประเทศไทย ในพระบรมราชูปถัมภ์ และสมาคมส่งเสริมผู้ใช้วัตถุดิบอาหารสัตว์) และมีเงื่อนไข ผู้มีสิทธินำเข้าต้องรับซื้อกากั่วเหลืองที่ผลิตจากเมล็ดในประเทศของโรงงานสกัดน้ำมันพืชทั้งหมดในราคาที่กำหนด (ไม่ต่ำกว่า กก.ละ 9.85 บาท ณ หน้าโรงงานสกัดน้ำมันพืช) โดยต้องทำสัญญาการปฏิบัติตามเงื่อนไขดังกล่าวไว้กับ กระทรวงพาณิชย์และกระทรวงเกษตรและสหกรณ์ ทั้งนี้ หากมีผู้ยื่นขอมีสิทธินำเข้ารายใหม่ให้อยู่ในดุลยพินิจของ คณะกรรมการนโยบายอาหารพิจารณาตามความจำเป็นและเหมาะสม

2) นอกโควตา กำหนดอกรนำเข้าร้อยละ 119

4.2 การนำเข้าภายใต้เขตการค้าเสรีอาเซียน (AFTA) กำหนดอกรนำเข้าร้อยละ 5

4.3 การนำเข้าภายใต้ความตกลงการค้าเสรีไทย – ออสเตรเลีย และไทย – นิวซีแลนด์ (FTA) กำหนดอกรนำเข้า ร้อยละ 0

4.4 การนำเข้าทั่วไป (ไม่ใช่การนำเข้าตามข้อ (1) – (3) ) กำหนดอกรนำเข้าร้อยละ 6 และค่าธรรมเนียมพิเศษ ตันละ 2,519 บาท

## 5. การดำเนินการกำกับดูแล ปี 2550

คณะรัฐมนตรีได้มีมติในคราวประชุมเมื่อวันที่ 12 ธันวาคม 2549 เห็นชอบนโยบายและมาตรการนำเข้า วัตถุดิบอาหารสัตว์ปี 2550 ตามมติคณะกรรมการนโยบายอาหาร ครั้งที่ 2/2549 เมื่อวันที่ 13 พฤศจิกายน 2549 และให้แต่งตั้ง คณะอนุกรรมการกำกับดูแลวัตถุดิบอาหารสัตว์ ปี 2550 เมื่อวันที่ 18 ธันวาคม 2549 เพื่อกำกับดูแลผู้มีสิทธินำเข้า วัตถุดิบอาหารสัตว์ให้ปฏิบัติตามเงื่อนไขที่กำหนด โดยดำเนินการให้มีการลงนามในสัญญาการรับซื้อกากั่วเหลือง ปี 2550 ระหว่างกระทรวงพาณิชย์และกระทรวงเกษตรและสหกรณ์ กับกลุ่มผู้มีสิทธินำเข้ากากั่วเหลือง เมื่อวันที่ 1 มีนาคม 2550 (ประชุมคณะอนุฯ ปี 2549 ครั้งที่ 2/2549 เมื่อ 21 ส.ค.49 เพื่อกำหนดแนวทางการกำหนดนโยบายฯ ปี 2550 และนำเสนอ คณะกรรมการฯ นโยบายอาหารคราวประชุม ครั้งที่ 1/2550 เมื่อ 11 ก.ย.49 แต่เนื่องจากการปฏิรูปการปกครอง (19 ก.ย.49) ทำให้คณะรัฐมนตรีสิ้นสุดลง ประชุมคณะอนุฯ ปี 2550 ครั้งที่ 1/2550 เมื่อ 18 ม.ค.50 เพื่อพิจารณาร่างสัญญาการรับซื้อกากฯ และการกำกับดูแลและติดตามการรับซื้อกากฯ ปี 2550)

## 6. สถานการณ์

ราคากากั่วเหลืองที่ผลิตในประเทศและกากนำเข้าเฉลี่ยเดือนสิงหาคม 2550 สูงขึ้นจากเดือนก่อน เนื่องจาก เมล็ดถั่วเหลืองฤดูฝนเพิ่งเริ่มออกสู่ตลาดในเดือนสิงหาคม 2550 ปริมาณผลผลิตในตลาดมีน้อยในขณะที่ความต้องการใช้ มีอย่างสม่ำเสมอ ส่วนราคาตลาดต่างประเทศเฉลี่ยเดือนสิงหาคม 2550 ลดลงจากเดือนก่อน โดยราคาได้โน้มสูงขึ้น ในช่วงปลายเดือน ซึ่งเป็นไปตามราคาเมล็ดถั่วเหลือง เนื่องจากความต้องการใช้เมล็ดถั่วเหลืองเพื่อสกัดน้ำมันมีสูงขึ้น

สำนักส่งเสริมการค้าสินค้าเกษตร  
กรมการค้าภายใน  
กันยายน 2550

ราคาากถั่วเหลือง

หน่วย:บาท/กก.

|                                                                                                               | มค.    | กพ.    | มีค.   | เมย.   | พค.    | มิย.   | กค.    | สค.    | กย.    | ตค.    | พย.    | ธค.    | เฉลี่ย |
|---------------------------------------------------------------------------------------------------------------|--------|--------|--------|--------|--------|--------|--------|--------|--------|--------|--------|--------|--------|
| <b>1. ราคาขายส่ง กากถั่วเหลืองผลิตในประเทศจากเมล็ดในประเทศ โปรตีน 44-48% ณ หน้าโรงงานสกัดน้ำมัน ตลาด กทม.</b> |        |        |        |        |        |        |        |        |        |        |        |        |        |
| ปี 2544                                                                                                       | 11.10  | 11.23  | 11.17  | 11.13  | 11.05  | 10.92  | 11.01  | 11.05  | 10.81  | 10.57  | 10.29  | 10.08  | 10.87  |
| ปี 2545                                                                                                       | 10.37  | 10.45  | 10.26  | 10.14  | 10.25  | 10.24  | 10.48  | 10.48  | 10.55  | 10.38  | 10.34  | 10.59  | 10.38  |
| ปี 2546                                                                                                       | 10.65  | 11.06  | 11.25  | 11.39  | 11.47  | 11.58  | 11.49  | 11.15  | 11.15  | 11.59  | 13.20  | 13.04  | 11.58  |
| ปี 2547                                                                                                       | 13.74  | 13.94  | 15.29  | 16.53  | 15.90  | 14.17  | 13.63  | 12.75  | 11.75  | 11.29  | 11.40  | 11.70  | 13.51  |
| ปี 2548                                                                                                       | 11.70  | 11.70  | 12.35  | 12.35  | 12.29  | 12.42  | 12.26  | 11.79  | 11.45  | 11.29  | 11.16  | 10.80  | 11.80  |
| ปี 2549                                                                                                       | 10.84  | 10.46  | 10.80  | 11.33  | 10.98  | 10.80  | 10.89  | 10.76  | 10.57  | 10.50  | 10.75  | 10.75  | 10.79  |
| ปี 2550                                                                                                       | 10.92  | 11.21  | 11.50  | 11.42  | 11.30  | 11.43  | 11.77  | 12.05  |        |        |        |        | 11.45  |
| <b>2. ราคาขายส่ง กากถั่วเหลืองผลิตในประเทศจากเมล็ดนำเข้า โปรตีน 42-45% ณ หน้าโรงงานสกัดน้ำมัน ตลาด กทม.</b>   |        |        |        |        |        |        |        |        |        |        |        |        |        |
| ปี 2544                                                                                                       | 10.70  | 10.86  | 10.79  | 10.86  | 10.63  | 10.62  | 10.53  | 10.69  | 10.31  | 10.12  | 9.80   | 9.51   | 10.45  |
| ปี 2545                                                                                                       | 9.74   | 9.66   | 9.43   | 9.39   | 9.55   | 9.67   | 9.91   | 9.87   | 9.92   | 9.61   | 9.51   | 9.69   | 9.66   |
| ปี 2546                                                                                                       | 9.78   | 10.21  | 10.73  | 10.87  | 10.95  | 10.76  | 10.41  | 10.00  | 10.13  | 11.17  | 12.48  | 12.38  | 10.82  |
| ปี 2547                                                                                                       | 12.98  | 13.24  | 14.53  | 15.79  | 15.11  | 13.62  | 12.85  | 11.44  | 11.18  | 10.72  | 10.69  | 10.85  | 12.75  |
| ปี 2548                                                                                                       | 10.85  | 11.07  | 11.81  | 11.95  | 11.84  | 12.06  | 11.85  | 11.45  | 11.10  | 10.90  | 10.92  | 10.60  | 11.37  |
| ปี 2549                                                                                                       | 10.64  | 10.26  | 10.53  | 10.93  | 10.48  | 10.25  | 10.32  | 10.02  | 10.01  | 10.20  | 10.30  | 10.40  | 10.36  |
| ปี 2550                                                                                                       | 10.54  | 10.78  | 11.05  | 10.97  | 10.85  | 11.01  | 11.37  | 11.65  |        |        |        |        | 11.03  |
| <b>3. ราคาขายส่ง กากถั่วเหลืองนำเข้าจากต่างประเทศ โปรตีน 46-48% ณ โกดังผู้นำเข้า ตลาด กทม.</b>                |        |        |        |        |        |        |        |        |        |        |        |        |        |
| ปี 2544                                                                                                       | -      | 10.60  | 10.51  | 10.38  | 10.20  | 10.15  | -      | -      | -      | -      | -      | -      | 10.37  |
| ปี 2545                                                                                                       | -      | 9.58   | 9.30   | 9.17   | 9.32   | -      | -      | -      | -      | -      | -      | -      | 9.34   |
| ปี 2546                                                                                                       | -      | 10.35  | 10.40  | 10.35  | 11.25  | 11.22  | 10.83  | 10.57  | 10.71  | 10.75  | -      | -      | 10.71  |
| ปี 2547                                                                                                       | 13.37  | 13.07  | 14.02  | 15.49  | 15.35  | 14.69  | 14.71  | -      | 11.97  | 11.73  | 11.65  | -      | 13.61  |
| ปี 2548                                                                                                       | -      | 10.98  | 11.37  | 11.53  | 11.53  | 12.44  | 12.24  | 12.10  | 11.90  | 11.76  | -      | 10.95  | 11.68  |
| ปี 2549                                                                                                       | 10.95  | -      | -      | -      | -      | -      | -      | -      | -      | -      | -      | -      | 10.95  |
| ปี 2550                                                                                                       | -      | 10.94  | 11.10  | 11.04  | 10.95  | 11.08  | 11.46  | 11.80  |        |        |        |        | 11.20  |
| <b>4. ราคาขายส่ง กากถั่วเหลืองนำเข้าจากต่างประเทศ โปรตีน 42-45% ณ โกดังผู้นำเข้า ตลาด กทม.</b>                |        |        |        |        |        |        |        |        |        |        |        |        |        |
| ปี 2544                                                                                                       | 10.33  | 10.35  | -      | -      | -      | 9.75   | 9.94   | 10.16  | 9.79   | 9.39   | 9.05   | 8.83   | 9.73   |
| ปี 2545                                                                                                       | 9.28   | 9.34   | -      | -      | -      | 9.21   | 9.59   | 9.53   | 9.46   | 8.93   | 8.82   | 9.08   | 9.25   |
| ปี 2546                                                                                                       | 9.23   | 9.60   | 9.65   | -      | -      | -      | 10.11  | 9.85   | 9.89   | 10.64  | 12.19  | 12.08  | 10.36  |
| ปี 2547                                                                                                       | 12.15  | -      | -      | -      | -      | 13.35  | 12.93  | 11.39  | 10.94  | 10.43  | 10.37  | 10.45  | 11.50  |
| ปี 2548                                                                                                       | 10.45  | 10.45  | -      | -      | 11.38  | 11.72  | 11.48  | 11.11  | 10.85  | 10.70  | 10.65  | 10.45  | 10.92  |
| ปี 2549                                                                                                       | 10.45  | 10.13  | 10.35  | 10.71  | 10.31  | 10.15  | 10.14  | 9.70   | 9.68   | 9.89   | 9.97   | 10.00  | 10.12  |
| ปี 2550                                                                                                       | 10.14  | 10.35  | 10.55  | 10.51  | 10.45  | 10.56  | 10.89  | 11.16  |        |        |        |        | 10.58  |
| <b>5. ราคาซื้อขายล่วงหน้ากากถั่วเหลือง ตลาดชิคาโก</b>                                                         |        |        |        |        |        |        |        |        |        |        |        |        |        |
| ปี 2544                                                                                                       | 8.51   | 7.64   | 7.45   | 7.70   | 8.12   | 8.39   | 8.87   | 8.49   | 7.70   | 7.95   | 7.91   | 7.32   | 8.00   |
| ปี 2545                                                                                                       | 7.46   | 7.26   | 7.58   | 7.66   | 7.71   | 7.85   | 8.42   | 8.50   | 8.60   | 8.11   | 7.98   | 7.90   | 7.92   |
| ปี 2546                                                                                                       | 7.93   | 8.27   | 8.20   | 8.60   | 9.07   | 8.79   | 8.38   | 8.28   | 8.85   | 9.79   | 10.52  | 10.18  | 8.91   |
| ปี 2547                                                                                                       | 10.92  | 11.20  | 13.14  | 13.60  | 13.47  | 12.75  | 11.93  | 8.82   | 7.59   | 7.10   | 6.90   | 6.83   | 10.35  |
| ปี 2548                                                                                                       | 6.83   | 6.89   | 8.03   | 8.33   | 8.71   | 9.89   | 9.99   | 8.98   | 7.99   | 7.64   | 7.93   | 8.63   | 8.32   |
| ปี 2549                                                                                                       | 8.03   | 7.84   | 7.52   | 7.26   | 7.35   | 7.53   | 7.14   | 6.64   | 6.66   | 7.25   | 7.85   | 7.39   | 7.37   |
| ปี 2550                                                                                                       | 8.02   | 8.75   | 8.43   | 7.78   | 7.85   | 8.64   | 8.54   | 8.62   |        |        |        |        | 8.33   |
| <b>6. ราคาซื้อขายล่วงหน้ากากถั่วเหลือง ตลาดชิคาโก (เหรียญสหรัฐ/ตัน)</b>                                       |        |        |        |        |        |        |        |        |        |        |        |        |        |
| ปี 2544                                                                                                       | 196.67 | 178.62 | 169.39 | 168.98 | 178.04 | 185.04 | 194.00 | 188.48 | 183.48 | 177.39 | 177.77 | 166.37 | 180.35 |
| ปี 2545                                                                                                       | 169.10 | 165.33 | 174.24 | 175.93 | 179.58 | 185.83 | 203.92 | 200.94 | 200.24 | 185.50 | 183.88 | 181.89 | 183.87 |
| ปี 2546                                                                                                       | 184.87 | 192.42 | 191.30 | 200.13 | 214.17 | 210.60 | 199.93 | 198.32 | 218.13 | 245.71 | 262.95 | 255.64 | 214.51 |
| ปี 2547                                                                                                       | 278.47 | 285.66 | 332.25 | 344.32 | 331.91 | 311.68 | 291.01 | 212.15 | 182.68 | 171.55 | 170.55 | 175.55 | 257.32 |
| ปี 2548                                                                                                       | 175.58 | 178.54 | 207.64 | 210.27 | 218.26 | 241.19 | 238.80 | 217.60 | 194.03 | 186.63 | 192.34 | 209.41 | 205.86 |
| ปี 2549                                                                                                       | 201.96 | 198.43 | 192.43 | 190.59 | 193.24 | 195.94 | 187.27 | 175.91 | 177.59 | 193.76 | 214.22 | 205.88 | 193.94 |
| ปี 2550                                                                                                       | 222.30 | 244.10 | 239.53 | 222.05 | 225.84 | 249.01 | 252.51 | 251.25 |        |        |        |        | 238.32 |

ที่มา : 1-4 กรมการค้าภายใน 5-6 Chicago Board of Trade

ปริมาณการนำเข้ากากถั่วเหลือง

หน่วย : ตัน

|         | มค.     | กพ.     | มีค.    | เมย.    | พค.     | มิย.    | กค.     | สค.     | กย.     | ตค.     | พย.     | ธค.     | รวม       |
|---------|---------|---------|---------|---------|---------|---------|---------|---------|---------|---------|---------|---------|-----------|
| ปี 2543 | 48,334  | 145,815 | 118,209 | 71,102  | 103,181 | 132,753 | 124,918 | 146,726 | 151,453 | 72,582  | 68,795  | 128,366 | 1,312,234 |
| ปี 2544 | 56,985  | 76,068  | 204,634 | 82,597  | 144,558 | 112,103 | 143,957 | 167,218 | 162,478 | 176,758 | 172,668 | 61,607  | 1,561,630 |
| ปี 2545 | 52,511  | 86,923  | 111,874 | 213,378 | 60,483  | 225,535 | 100,715 | 167,101 | 284,390 | 123,793 | 140,831 | 185,317 | 1,755,550 |
| ปี 2546 | -       | 141,137 | 132,448 | 103,839 | 147,535 | 245,150 | 115,420 | 151,604 | 175,116 | 156,253 | 243,999 | 305,372 | 1,917,874 |
| ปี 2547 | 79,535  | 99,554  | 105,692 | 42,991  | 35,202  | 144,681 | 170,603 | 87,131  | 161,798 | 186,819 | 76,094  | 72,161  | 1,262,261 |
| ปี 2548 | 95,830  | 89,387  | 194,420 | 117,842 | 135,811 | 250,664 | 181,816 | 158,528 | 210,939 | 116,632 | 155,118 | 174,430 | 1,881,417 |
| ปี 2549 | 79,337  | 161,812 | 123,787 | 142,714 | 172,415 | 232,506 | 184,873 | 281,956 | 224,953 | 289,976 | 113,444 | 166,428 | 2,174,201 |
| ปี 2550 | 185,316 | 175,572 | 185,985 | 151,535 | 155,278 | 272,222 | 196,013 |         |         |         |         |         | 1,321,922 |

ที่มา : กรมศุลกากร : ปี 2543-2549 พิกัด 2304000008 : ปี 2550 พิกัด 2304000000





#### 4.2 ปลาปน โปรตีนต่ำกว่าร้อยละ 60

- 1) การนำเข้าทั่วไป กำหนดอากรนำเข้าร้อยละ 6 และต้องขออนุญาตนำเข้า
- 2) การนำเข้าตามความตกลงการค้าเสรี ไทย-ออสเตรเลีย กำหนดอากรร้อยละ 6
- 3) การนำเข้าตามความตกลงการค้าเสรีอาเซียน-จีน กำหนดอากรนำเข้าร้อยละ 5

#### การกำกับดูแล

กระทรวงพาณิชย์ ได้แต่งตั้งคณะกรรมการไตรภาคีด้านการตลาดสินค้าปลาเปิดและปลาปน (13 ธ.ค.42) เพื่อพิจารณากำหนดแนวทางในการส่งเสริมและพัฒนาด้านการตลาด รวมทั้งรักษาเสถียรภาพราคาสินค้าปลาเปิดและปลาปนให้เป็นไปอย่างมีประสิทธิภาพ โดยมี อธิบดีกรมการค้าภายใน เป็นประธาน และมีผู้แทนจากหน่วยงานราชการและเอกชนที่เกี่ยวข้อง (กรมประมง กรมเศรษฐกิจการพาณิชย์ กรมส่งเสริมการค้าระหว่างประเทศ กรมการค้าต่างประเทศ สมาคมการประมงแห่งประเทศไทย สมาคมผู้ผลิตปลาปนไทย สมาคมผู้ผลิตอาหารสัตว์ไทย) ร่วมเป็นกรรมการ

#### 4. สถานการณ์

ราคาปลาเปิดและปลาปนโปรตีน 60%ขึ้นไป กลิ่นเบอร์ 1 เฉลี่ยเดือนสิงหาคม 2550 สูงขึ้นจากเดือนก่อน เนื่องจากเป็นช่วงมรสุมปริมาณวัตถุดิบออกสู่ตลาดน้อย และจากผลกระทบจากค่าเงินบาทที่ผู้ส่งออกจำเป็นต้องปรับราคา ส่วนราคาปลาปนโปรตีน 60%ลงมา กลิ่นเบอร์ 3 เฉลี่ยเดือนสิงหาคม 2550 สูงกว่าเดือนก่อน อย่างไรก็ตาม ราคาศาปลาปน กลิ่นเบอร์ 3 มีแนวโน้มลดลงตั้งแต่ต้นเดือน ซึ่งเป็นไปในทิศทางเดียวกับราคาปลาปนกลิ่นเบอร์ 2 เนื่องจากโรงงานปลาปนยังคงมีสต็อกคงเหลือส่วนเกินเหลืออยู่ และความต้องการใช้อาหารสัตว์ลดลง

ราคาตลาดต่างประเทศเฉลี่ยเดือนสิงหาคม 2550 ลดลงจากเดือนก่อนร้อยละ 4.44 เนื่องจากความต้องการใช้ลดลง โดยจีนซึ่งเป็นผู้นำเข้ารายใหญ่ประสบภาวะน้ำท่วม ประกอบกับผลผลิตของโลกที่สูงขึ้น โดยกระทรวงเกษตรของสหรัฐอเมริกาคาดว่าผลผลิตปลาปนของโลกในปี 2551 มีจำนวน 5.65 ล้านตัน สูงกว่าปีที่ผ่านมาร้อยละ 1.07

---

สำนักส่งเสริมการค้าสินค้าเกษตร  
กรมการค้าภายใน  
กันยายน 2550

## อัตราแลกเปลี่ยนเงินดอลลาร์สหรัฐ

ปี 2542 - 2550

บาท/US\$

| ปี      | ม.ค.  | ก.พ.  | มี.ค. | เม.ย. | พ.ค.  | มิ.ย. | ก.ค.  | ส.ค.  | ก.ย.  | ต.ค.  | พ.ย.  | ธ.ค.  | เฉลี่ย |
|---------|-------|-------|-------|-------|-------|-------|-------|-------|-------|-------|-------|-------|--------|
| ปี 2542 | 36.73 | 37.19 | 37.61 | 37.72 | 37.15 | 37.03 | 37.20 | 38.08 | 39.92 | 39.57 | 38.84 | 38.40 | 37.95  |
| ปี 2543 | 37.49 | 37.82 | 37.99 | 38.09 | 39.03 | 39.17 | 40.27 | 41.04 | 41.99 | 43.31 | 43.84 | 43.17 | 40.27  |
| ปี 2544 | 43.24 | 42.74 | 44.00 | 45.56 | 45.59 | 45.36 | 45.73 | 45.03 | 44.41 | 44.82 | 44.52 | 44.03 | 44.59  |
| ปี 2545 | 44.13 | 43.93 | 43.49 | 43.52 | 42.91 | 42.26 | 41.33 | 42.27 | 42.91 | 43.74 | 43.42 | 43.39 | 43.11  |
| ปี 2546 | 42.88 | 42.97 | 42.87 | 42.97 | 42.29 | 41.75 | 41.89 | 41.77 | 40.60 | 39.83 | 40.00 | 39.81 | 41.64  |
| ปี 2547 | 39.19 | 39.20 | 39.53 | 39.54 | 40.66 | 40.90 | 41.03 | 41.59 | 41.57 | 41.41 | 40.44 | 38.86 | 40.33  |
| ปี 2548 | 38.86 | 38.59 | 38.70 | 39.62 | 39.93 | 40.98 | 41.85 | 41.29 | 41.15 | 40.96 | 41.21 | 41.18 | 40.36  |
| ปี 2549 | 39.72 | 39.50 | 39.08 | 38.09 | 38.11 | 38.45 | 38.10 | 37.73 | 37.53 | 37.44 | 36.65 | 35.94 | 38.03  |
| ปี 2550 | 36.10 | 35.85 | 35.18 | 35.00 | 34.74 | 34.71 | 33.83 | 34.30 |       |       |       |       | 34.96  |

หมายเหตุ เป็นค่าเฉลี่ยของอัตราขายเงินดอลลาร์สหรัฐรายวัน

ที่มา : ธนาคารแห่งประเทศไทย

D : AO 8 F : อัตราแลกเปลี่ยน

|                                                                        | มค.      | กพ.      | มีค.     | เมย.     | พค.      | มิย.     | กค.      | สค.      | กย.    | ตค.    | พย.      | ธค.      | เฉลี่ย   |
|------------------------------------------------------------------------|----------|----------|----------|----------|----------|----------|----------|----------|--------|--------|----------|----------|----------|
| <b>1. ราคาปลาเบ็ด (ดี/สด)</b>                                          |          |          |          |          |          |          |          |          |        |        |          |          |          |
| 2546                                                                   | 3.77     | 4.02     | 4.23     | 4.27     | 4.35     | 4.36     | 4.26     | 4.27     | 4.28   | 4.22   | 4.34     | 4.30     | 4.22     |
| 2547                                                                   | 4.25     | 3.45     | 3.94     | 4.30     | 4.39     | 4.71     | 4.90     | 4.93     | 5.28   | 5.07   | 4.87     | 4.71     | 4.57     |
| 2548                                                                   | 4.75     | 4.73     | 4.76     | 5.11     | 4.90     | 4.74     | 4.72     | 4.76     | 4.91   | 4.84   | 4.72     | 4.80     | 4.81     |
| 2549                                                                   | 4.81     | 4.91     | 5.13     | 5.16     | 5.38     | 5.77     | 5.79     | 6.11     | 6.04   | 5.50   | 5.22     | 5.24     | 5.42     |
| 2550                                                                   | 5.23     | 5.15     | 5.20     | 5.20     | 5.19     | 5.00     | 4.85     | 4.98     |        |        |          |          | 5.10     |
| <b>2. ราคาปลาเบ็ด (รอง/ไม่สด)</b>                                      |          |          |          |          |          |          |          |          |        |        |          |          |          |
| 2547                                                                   | 3.51     | 2.79     | 3.23     | 3.54     | 3.62     | 3.87     | 3.87     | 4.11     | 4.37   | 4.35   | 3.84     | 4.01     | 3.76     |
| 2548                                                                   | 4.12     | 4.11     | 4.13     | 4.48     | 3.97     | 4.13     | 4.12     | 4.17     | 4.24   | 4.15   | 4.04     | 4.10     | 4.15     |
| 2549                                                                   | 4.12     | 4.16     | 4.27     | 4.29     | 4.22     | 4.82     | 5.07     | 5.36     | 5.26   | 4.79   | 4.50     | 4.42     | 4.61     |
| 2550                                                                   | 4.36     | 4.08     | 4.26     | 4.28     | 4.24     | 4.06     | 3.83     | 3.87     |        |        |          |          | 4.12     |
| <b>3. ราคาขายส่ง ปลาปันโปรตีน 60% ขึ้นไป กลิ่นเบอร์ 1 ตลาด กทม.</b>    |          |          |          |          |          |          |          |          |        |        |          |          |          |
| 2546                                                                   | 20.63    | 22.47    | 21.43    | 21.21    | 21.10    | 21.92    | 20.98    | 22.23    | 21.67  | 20.64  | 22.38    | 21.48    | 21.51    |
| 2547                                                                   | 20.92    | 18.51    | 22.60    | 24.77    | 24.67    | 25.89    | 26.17    | 26.23    | 26.55  | 23.02  | 22.30    | 23.32    | 23.75    |
| 2548                                                                   | 22.90    | 21.20    | 21.89    | 23.63    | 22.25    | 21.42    | 22.38    | 22.24    | 23.52  | 22.95  | 23.07    | 24.37    | 22.65    |
| 2549                                                                   | 24.68    | 26.13    | 28.78    | 28.96    | 31.61    | 30.48    | 32.18    | 32.84    | 29.36  | 26.77  | 24.20    | 23.53    | 28.29    |
| 2550                                                                   | 23.21    | 25.01    | 24.75    | 25.78    | 27.03    | 24.57    | 25.64    | 25.87    |        |        |          |          | 25.23    |
| <b>4. ราคาขายส่ง ปลาปันโปรตีน 60% ลงมา กลิ่นเบอร์ 2 ตลาด กทม.</b>      |          |          |          |          |          |          |          |          |        |        |          |          |          |
| 2546                                                                   | 16.95    | 19.11    | 19.29    | 19.32    | 19.20    | 19.80    | 18.85    | 19.89    | 19.52  | 18.98  | 20.85    | 20.08    | 19.32    |
| 2547                                                                   | 19.41    | 16.91    | 20.89    | 22.77    | 23.06    | 24.29    | 24.67    | 24.98    | 25.43  | 21.52  | 20.80    | 21.82    | 22.21    |
| 2548                                                                   | 21.40    | 19.70    | 20.38    | 22.33    | 20.95    | 20.12    | 20.89    | 20.21    | 20.42  | 19.85  | 19.97    | 21.27    | 20.62    |
| 2549                                                                   | 21.48    | 22.56    | 25.28    | 26.08    | 29.81    | 28.78    | 30.44    | 30.39    | 26.66  | 24.34  | 21.80    | 21.13    | 25.73    |
| 2550                                                                   | 20.81    | 22.61    | 21.32    | 22.61    | 21.95    | 20.01    | 18.93    | 18.53    |        |        |          |          | 20.85    |
| <b>5. ราคาขายส่ง ปลาปันโปรตีน 60% ลงมา กลิ่นเบอร์ 3 ตลาด กทม.</b>      |          |          |          |          |          |          |          |          |        |        |          |          |          |
| 2546                                                                   | 16.55    | 18.71    | 18.89    | 18.92    | 18.80    | 19.17    | 17.96    | 19.09    | 19.22  | 18.67  | 20.35    | 19.58    | 18.83    |
| 2547                                                                   | 18.91    | 16.41    | 20.39    | 22.27    | 22.70    | 23.99    | 24.27    | 24.28    | 24.73  | 20.82  | 20.10    | 21.12    | 21.67    |
| 2548                                                                   | 20.70    | 19.00    | 19.68    | 21.63    | 20.36    | 19.72    | 20.38    | 19.61    | 19.82  | 19.25  | 18.89    | 19.67    | 19.89    |
| 2549                                                                   | 20.00    | 21.05    | 23.48    | 24.10    | 27.81    | 26.78    | 28.53    | 28.24    | 24.46  | 21.87  | 19.30    | 18.63    | 23.69    |
| 2550                                                                   | 18.31    | 20.11    | 19.18    | 20.61    | 19.95    | 18.01    | 17.38    | 17.53    |        |        |          |          | 18.89    |
| <b>6. ราคาปลาปันโปรตีน 60% F.O.B. ตลาดต่างประเทศ</b>                   |          |          |          |          |          |          |          |          |        |        |          |          |          |
| 2546                                                                   | 23.05    | 23.28    | 22.66    | 23.08    | 23.45    | 24.27    | 24.24    | 23.27    | 21.90  | 21.70  | 22.87    | 22.77    | 23.05    |
| 2547                                                                   | 23.96    | 24.99    | 25.25    | 24.80    | 25.03    | 23.81    | 23.37    | 23.54    | 23.29  | 23.20  | 22.15    | 21.88    | 23.77    |
| 2548                                                                   | 22.26    | 22.69    | 22.82    | 24.15    | 24.21    | 25.27    | 26.73    | 26.37    | 26.84  | 27.84  | 28.49    | 30.08    | 25.65    |
| 2549                                                                   | 29.74    | 31.00    | 32.58    | 33.79    | 41.80    | 50.06    | 49.84    | 49.16    | 32.86  | 33.08  | 35.93    | 32.76    | 37.72    |
| 2550                                                                   | 33.63    | 35.02    | 34.95    | 35.12    | 34.44    | 31.90    | 26.14    | 25.28    |        |        |          |          | 32.06    |
| <b>7. ราคาปลาปันโปรตีน 65% F.O.B. ตลาดต่างประเทศ (เหรียญสหรัฐ/ตัน)</b> |          |          |          |          |          |          |          |          |        |        |          |          |          |
| 2546                                                                   | 582.42   | 586.74   | 572.95   | 582.00   | 600.75   | 629.86   | 627.00   | 603.50   | 584.27 | 590.18 | 619.50   | 621.00   | 600.01   |
| 2547                                                                   | 662.25   | 690.75   | 692.00   | 679.50   | 667.00   | 630.64   | 617.00   | 613.00   | 607.00 | 607.00 | 593.36   | 610.00   | 639.13   |
| 2548                                                                   | 620.50   | 661.58   | 671.96   | 693.24   | 689.74   | 700.91   | 725.00   | 725.00   | 739.29 | 768.50 | 781.82   | 824.50   | 716.84   |
| 2549                                                                   | 844.00   | 883.16   | 936.14   | 994.06   | 1,221.25 | 1,443.68 | 1,450.00 | 1,444.44 | 981.50 | 990.24 | 1,095.00 | 1,020.26 | 1,108.64 |
| 2550                                                                   | 1,042.14 | 1,091.00 | 1,109.29 | 1,120.29 | 1,107.00 | 1,028.70 | 870.00   | 831.36   |        |        |          |          | 1,024.97 |

ที่มา : 1,2 สมาคมผู้ผลิตปลาปันไทย 3, 4,5 กรมการค้าภายใน 6,7 ช่วง ม.ค.46-ส.ค.49 ข่าวรอยเตอร์/ก.ย.49 เป็นต้นไป สมาคมผู้ผลิตปลาปันไทย

หน่วย : ตัน

## ปริมาณนำเข้าและส่งออกปลาปัน

|                     | มค.   | กพ.   | มีค.  | เมย.  | พค.    | มิย.   | กค.    | สค.   | กย.   | ตค.   | พย.   | ธค.   | รวม    |
|---------------------|-------|-------|-------|-------|--------|--------|--------|-------|-------|-------|-------|-------|--------|
| <b>ปริมาณนำเข้า</b> |       |       |       |       |        |        |        |       |       |       |       |       |        |
| 2546                | 323   | 315   | 973   | 311   | 631    | 200    | 120    | 200   | 416   | 502   | 400   | 334   | 4,725  |
| 2547                | 531   | 220   | 500   | 296   | 305    | 675    | 515    | 478   | 787   | 2,416 | 2,850 | 508   | 10,081 |
| 2548                | 1,010 | 1,316 | 368   | 549   | 550    | 261    | 278    | 40    | 236   | 31    | 220   | 733   | 5,591  |
| 2549                | 909   | 584   | 629   | 557   | 502    | 743    | 212    | 382   | 300   | 558   | 286   | 126   | 5,789  |
| 2550                | 231   | 116   | 410   | 284   | 608    | 537    | 410    |       |       |       |       |       | 2,596  |
| <b>ปริมาณส่งออก</b> |       |       |       |       |        |        |        |       |       |       |       |       |        |
| 2546                | 688   | 631   | 422   | 557   | 1,350  | 1,928  | 1,740  | 867   | 1,180 | 427   | 569   | 533   | 10,892 |
| 2547                | 1,694 | 2,109 | 3,553 | 2,131 | 1,748  | 3,000  | 1,720  | 462   | 290   | 627   | 841   | 778   | 18,953 |
| 2548                | 474   | 1,527 | 1,973 | 1,056 | 2,300  | 2,414  | 2,056  | 3,095 | 3,164 | 2,153 | 4,201 | 3,560 | 27,973 |
| 2549                | 4,739 | 5,238 | 5,630 | 5,359 | 6,770  | 12,665 | 12,050 | 7,944 | 4,050 | 3,968 | 2,291 | 4,769 | 75,473 |
| 2550                | 3,403 | 3,979 | 6,024 | 8,611 | 11,688 | 5,445  | 3,181  |       |       |       |       |       | 42,231 |

ที่มา : กรมศุลกากร : ปี 2543-2447 พิกัด 2301200106 : ปี 2548-2449 พิกัด 2301200106 , 2301200400 และ 2301200401

: ปี 2550 พิกัด 23012000001, 23012000002 และ 23012000003