



เดือนมิถุนายน และแนวโน้มเดือนกรกฎาคม 2545



สำนักรักษาเสถียรภาพราคาสินค้าเกษตร

15 กรกฎาคม 2545

## สารบัญ

	หน้า
สถานการณ์สินค้าเกษตร	
ภาพรวม	1
สถานการณ์รายกลุ่มสินค้า	1
การช่วยเหลือด้านการตลาดสินค้าเกษตรของ คชก.	6
ราคาเป้าหมายนำ	10
ข้อมูลรายสินค้า	
กลุ่มสินค้าผลิตเพื่อส่งออก	
1. ข้าว	12
2. มันสำปะหลัง	27
3. ยางพารา	30
4. กาแฟ	33
5. ไม้เนื้อ	36
6. กุ้งกุลาดำ	38
7. สับปะรด	40
8. ทูเรียน	42
9. ลำไย	46
กลุ่มสินค้าผลิตเพื่อบริโภคภายในประเทศ	
10. ข้าวโพดเลี้ยงสัตว์	49
11. ปาล์มน้ำมัน	52
12. มะพร้าว	58
13. หอมหัวใหญ่	63
14. หอมแดง	66
15. กระเทียม	69
16. สุกกร	72
17. ไข่ไก่	74
18. ถั่วลิสง	77
19. ถั่วเขียว	82
20. เกล็ดทะเล	86
21. มังคุด	89
22. เงาะ	92

	หน้า
กลุ่มสินค้าที่ต้องนำเข้า	
23. ถั่วเหลือง	95
24. กากถั่วเหลือง	98
25. ปลาป่น	101
อัตราแลกเปลี่ยนเงินดอลลาร์สหรัฐ	104

# สรุปสถานการณ์สินค้าเกษตร เดือนมิถุนายน และแนวโน้มเดือนกรกฎาคม 2545

## 1. ภาพรวม

### 1.1 การผลิต

การเก็บเกี่ยวพืชผลเกษตรที่สำคัญในช่วงเดือนมิถุนายน 2545 ได้แก่ ข้าวนาปรัง ที่เริ่มเข้าสู่ช่วงปลายฤดูการผลิต ผลผลิตออกสู่ตลาดในปริมาณลดลง ขณะที่มันสำปะหลัง และ ข้าวโพดเลี้ยงสัตว์ เป็นช่วงการเพาะปลูกผลผลิตฤดูใหม่ สินค้าในกลุ่มปศุสัตว์ ได้แก่ ไข่ไก่ ผลผลิตออกสู่ตลาดมากขึ้น ซึ่งเป็นผลมาจากการนำระบบอีเวปมาเพิ่มประสิทธิภาพในการเลี้ยงและการผลิต ส่งผลให้ปริมาณผลผลิตที่ได้เพิ่มมากขึ้น สำหรับสินค้าผัก - ผลไม้ ซึ่งขณะนี้ผลผลิตจากภาคตะวันออกได้ออกสู่ตลาดหมดแล้ว และเป็นช่วงต้นฤดูการผลิตผลไม้จากภาคใต้ ได้แก่ ทูเรียน เงาะ และ มังคุด ซึ่งเริ่มมีผลผลิตทยอยออกสู่ตลาดบ้างแล้ว โดยกระทรวงเกษตรและสหกรณ์ได้พยากรณ์ว่า ผลผลิตของสินค้าดังกล่าวจะเพิ่มขึ้นจากปีที่ผ่านมา ร้อยละ 7,19 และ 46 ตามลำดับ

ภาวะการผลิตสินค้าเกษตรของโลก กระทรวงเกษตรของสหรัฐคาดว่าผลผลิตสินค้าเกษตรสำคัญที่มีผลผลิตเพิ่มขึ้น ได้แก่ ธัญพืช มีผลผลิตเพิ่มสูงขึ้นร้อยละ 2.25 ข้าวสาลี ผลผลิต (ปี2545/46) เพิ่มขึ้นร้อยละ 0.20 สำหรับพืชน้ำมัน (ถั่วเหลือง ถั่วลิสง เมล็ดทานตะวัน เมล็ดฝ้าย เมล็ดเรป เมล็ดในปาล์ม เนื้อมะพร้าวแห้ง) ผลผลิตเพิ่มขึ้นจากปีที่ผ่านมาร้อยละ 1.59 ขณะที่น้ำมันปาล์ม ผลผลิตเพิ่มขึ้นร้อยละ 3.50

### 1.2 การค้า

ภาวะตลาดการค้าสินค้าเกษตรในเดือนมิถุนายน 2545 โดยรวมเริ่มชะลอตัวลง โดยกลุ่มสินค้าที่ผลิตเพื่อการส่งออกที่สำคัญ เช่น ข้าวมีการซื้อขายไม่คึกคัก เนื่องจากผู้ส่งออกส่วนใหญ่มีสินค้าเพียงพอต่อความต้องการแล้ว สำหรับสินค้ากลุ่มที่ผลิตเพื่อใช้ภายในประเทศ โดยเฉพาะกลุ่มพืชน้ำมันมีการปรับตัวของราคาสูงขึ้นตามภาวะตลาดต่างประเทศ มีเพียงมะพร้าวผลที่ราคาปรับตัวลดลงเนื่องจากเป็นช่วงฤดูเก็บเกี่ยวผลผลิตออกสู่ตลาดในปริมาณมาก ขณะที่สินค้าในกลุ่มปศุสัตว์ ราคาปรับตัวลดลงเนื่องจากผลผลิตมีออกสู่ตลาดในปริมาณมาก แต่ไก่เนื้อราคาปรับตัวสูงขึ้นตามภาวะการส่งออกที่คั่งค้างตัวมากขึ้น สินค้าในกลุ่มผัก - ผลไม้ ได้แก่ ทูเรียน เงาะ และ มังคุด เป็นช่วงต้นฤดูการเก็บเกี่ยวผลไม้จากภาคใต้ ขณะที่ผลผลิตจากภาคตะวันออกได้ออกสู่ตลาดหมดแล้ว ปริมาณผลผลิตที่ออกสู่ตลาดลดลงทำให้ราคาปรับตัวสูงขึ้น มีเพียงเงาะที่ผลผลิตยังคงมีปริมาณมากส่งผลให้ราคาปรับตัวลดลง สินค้าในกลุ่มวัตถุดิบอาหารสัตว์ ราคาปรับตัวสูงขึ้นตามราคาตลาดต่างประเทศ มีเพียงปลาป่นที่ราคาอ่อนตัวลงเนื่องจากความต้องการใช้ภายในประเทศชะลอตัวลง

## 2. สถานการณ์กลุ่มสินค้า

**2.1 กลุ่มสินค้าที่ผลิตเพื่อส่งออก** ภาวะราคาของสินค้าในกลุ่มปรับตัวลดลง เนื่องจากการส่งออกที่ชะลอตัว ขณะที่สินค้ามันสำปะหลังราคาปรับตัวสูงขึ้น เนื่องจากผลผลิตมีออกสู่ตลาดในปริมาณน้อย สำหรับสถานการณ์สินค้าเกษตรที่สำคัญ ได้แก่

- ข้าว ภาวะราคาข้าวในเดือนมิถุนายน 2545 ปรับตัวลดลง เนื่องจากผู้ส่งออกส่วนใหญ่มีสินค้าเพียงพอต่อความต้องการแล้ว มีเพียงข้าวหอมมะลิเท่านั้นที่ราคาปรับตัวสูงขึ้น เนื่องจากความต้องการของตลาดยังคงมีอยู่ โดยความเคลื่อนไหวของราคาข้าวเดือนมิถุนายน 2545 ข้าวขาว 100% ชั้น 2 (ข้าวใหม่) เฉลี่ยกระสอบละ 828 บาท ราคาข้าวหอมมะลิ 100% ชั้น 2 (ข้าวใหม่) เฉลี่ยกระสอบละ 1,219 บาท ข้าวเหนียว กข.6 เฉลี่ยกระสอบละ 1,090 บาท ส่วนข้าวหนึ่ง 100% เฉลี่ยกระสอบละ 766 บาท

สินค้าข้าวเปลือก เป็นช่วงปลายฤดูการเก็บเกี่ยวข้าวนาปรัง ผลผลิตออกสู่ตลาดในปริมาณลดลง ส่งผลให้ระดับราคาปรับตัวสูงขึ้นต่อเนื่องจากเดือนก่อน โดยราคาข้าวเปลือกเจ้านาปรังความชื้น 15% เดือนมิถุนายน 2545 ตลาดก้านันทรัง เฉลี่ยตันละ 4,956 บาท ตลาดกลางพิษณุโลก เฉลี่ยตันละ 4,635 บาท

ผลการรับจำนำข้าวเปลือกนาปรัง รับจำนำตั้งแต่ 20 มี.ค. - 8 ก.ค.45 รับจำนำข้าวเปลือกได้แล้วรวม 1,331,620 ตัน

สำหรับการส่งออกข้าวในช่วงเดือนมิถุนายน 2545 มีจำนวน 0.34 ล้านตัน เมื่อรวมปริมาณส่งออกระหว่างเดือนมกราคม - 8 กรกฎาคม 2545 มีจำนวนรวม 3.27 ล้านตัน ต่ำกว่าระยะเดียวกันของปีก่อนที่ส่งออกได้ 3.31 ล้านตัน คิดเป็นร้อยละ 1.18

- มันสำปะหลัง ระดับราคาหัวมันสดปรับตัวสูงขึ้นเล็กน้อย เนื่องจากหัวมันสดที่ออกสู่ตลาดมีปริมาณลดลง โดยราคาหัวมันสด เชื้อแป้ง 25% ที่เกษตรกรขายได้ เฉลี่ย (มิ.ย.45) กก.ละ 1.32 บาท

**2.2 กลุ่มสินค้าที่ผลิตเพื่อบริโภคภายในประเทศ** ภาวะการค้าเริ่มชะลอตัว ราคาสินค้าส่วนใหญ่ปรับตัวลดลง มีเพียงสินค้ากลุ่มพืชน้ำมันที่ราคาปรับตัวสูงขึ้นตามสถานการณ์ตลาดต่างประเทศ ขณะที่มะพร้าวผลราคาปรับตัวลดลง เนื่องจากมีผลผลิตออกสู่ตลาดในปริมาณมาก แต่เนื้อมะพร้าวแห้งมีการปรับตัวสูงขึ้นตามสถานการณ์พืชน้ำมัน สินค้าข้าวโพดเลี้ยงสัตว์ แม้ว่า จะเป็นช่วงต้นฤดูการเพาะปลูกแต่ผู้ผลิตมีสต็อกเพียงพอต่อความต้องการแล้ว ส่งผลให้ราคาปรับตัวลดลง สินค้าในกลุ่มปศุสัตว์ ราคาปรับตัวลดลง เนื่องจากมีปริมาณสุกรชำแหละออกสู่ตลาดมากขึ้น ประกอบกับผลผลิตที่ได้มีคุณภาพไม่ดีและการส่งออกที่ไม่แจ่มใส มีเพียงไก่เนื้อเท่านั้นที่ราคาปรับตัวสูงขึ้น เนื่องจากภาวะการส่งออกคอลล่างตัวมากขึ้น สินค้ากลุ่มผัก - ผลไม้ ซึ่งผลผลิต

จากภาคตะวันออกออกสู่ตลาดหมดแล้ว และเป็นช่วงเริ่มต้นฤดูการเก็บเกี่ยวผลไม้จากภาคใต้ ผลผลิตออกสู่ตลาดในปริมาณลดลง ราคาของสินค้าส่วนใหญ่ปรับตัวสูงขึ้น ยกเว้นเงาะ ที่ราคายังคงอยู่ในเกณฑ์ต่ำ เนื่องจากผลผลิตมีออกสู่ตลาดในปริมาณมาก สำหรับสถานการณ์สินค้าที่สำคัญ ได้แก่

- **ปาล์มน้ำมัน** ภาวะราคาผลปาล์มทยอยยังคงปรับตัวสูงขึ้นต่อเนื่องจากเดือนพฤษภาคม 2545 ซึ่งเป็นผลกระทบจากราคาน้ำมันปาล์มดิบในตลาดต่างประเทศโดยเฉพาะประเทศมาเลเซียที่ยังคงอยู่ในระดับสูง โดยราคาผลปาล์มที่เกษตรกรขายได้ (ปาล์มทะเล 15 กก. ขึ้นไป) เดือนมิถุนายน 2545 เฉลี่ย กก.ละ 2.50 บาท แต่มีแนวโน้มที่จะปรับตัวลดลงได้ในระยะต่อไป เนื่องจากราคาน้ำมันปาล์มดิบตลาดมาเลเซียได้โน้มต่ำลง แต่จากภาวะความต้องการของโรงงานสกัดยังคงมีอย่างต่อเนื่อง อาจจะช่วยให้อาหารราคาผลปาล์มยังคงอยู่ในเกณฑ์ดีต่อไป

- **มะพร้าว** ระดับราคามะพร้าวผลปรับตัวลดลง เนื่องจากมีผลผลิตออกสู่ตลาดในปริมาณมาก โดยราคามะพร้าว (ทับสะแกผลใหญ่ปอกเปลือก) เดือนมิถุนายน 2545 เฉลี่ยผลละ 6.48 บาท ขณะที่ระดับราคาเนื้อมะพร้าวแห้งปรับตัวสูงขึ้น เนื่องจากโรงงานสกัดมีความต้องการเพิ่มมากขึ้น ประกอบกับราคาน้ำมันมะพร้าวดิบในตลาดต่างประเทศปรับตัวสูงขึ้น ส่งผลให้ราคาภายในประเทศโน้มสูงขึ้น โดยราคาเนื้อมะพร้าวแห้ง 90% เฉลี่ย (ม.ย.45) กก.ละ 8.72 บาท อย่างไรก็ตามจากแนวโน้มราคาพืชน้ำมันที่อ่อนตัวลงจะส่งผลให้ราคาเนื้อมะพร้าวแห้งในประเทศปรับตัวลดลงในระยะต่อไปได้

- **ข้าวโพดเลี้ยงสัตว์** เป็นช่วงฤดูการเพาะปลูกข้าวโพดฯ ฤดูใหม่ ผลผลิตออกสู่ตลาดน้อยลง ภาวะการซื้อขายไม่คึกคัก ขณะที่โรงงานอาหารสัตว์ส่วนใหญ่มีสต็อกเพียงพอต่อความต้องการแล้ว ส่งผลให้ระดับราคาปรับตัวลดลง โดยราคาข้าวโพดฯ ที่โรงงานอาหารสัตว์รับซื้อในเดือนมิถุนายน 2545 เฉลี่ย กก.ละ 5.04 บาท และมีแนวโน้มปรับตัวลดลงได้ในเดือนกรกฎาคม 2545

- **ปศุสัตว์** ความเคลื่อนไหวของระดับราคาสินค้าปศุสัตว์ส่วนใหญ่ปรับตัวลดลง โดยสินค้าที่สำคัญได้แก่ **สุกรมีชีวิต** ระดับราคาปรับตัวลดลงเล็กน้อย ซึ่งเป็นผลมาจากภาวะการค้าที่ชะลอตัว ประกอบกับการส่งออกที่ไม่แจ่มใส เนื่องจากคุณภาพเนื้อสุกรที่ผลิตได้ยังไม่ได้มาตรฐาน ส่งผลให้ระดับราคาปรับตัวลดลง โดยราคาสุกรมีชีวิตหน้าฟาร์มเฉลี่ยเดือนมิถุนายน 2545 อยู่ที่กก.ละ 39.10 บาท **ไก่เนื้อ** ระดับราคาปรับตัวสูงขึ้น เนื่องจากภาวะการส่งออกที่เพิ่มขึ้นโดยเฉพาะตลาดญี่ปุ่น ส่งผลให้ระดับราคาในประเทศปรับตัวสูงขึ้น โดยราคาไก่เนื้อมีชีวิตหน้าโรงฆ่าเฉลี่ยเดือนมิถุนายน 2545 อยู่ที่กก.ละ 25.95 บาท และมีแนวโน้มที่จะปรับตัวสูงขึ้นต่อไป **ไข่ไก่** ภาวะราคาปรับตัวลดลง เนื่องจากผลผลิตมีออกสู่ตลาดในปริมาณมากขึ้น ซึ่งเป็นผลจากการนำระบบอีแวนมาเพิ่มประสิทธิภาพในการเลี้ยงและการผลิต ส่งผลให้ราคาปรับตัวลดลง โดยราคาไข่ไก่ (เบอร์ 3) เฉลี่ยเดือนมิถุนายน 2545 มีราคาเฉลี่ยฟองละ 1.68 บาท

- ผักและผลไม้ ขณะนี้เป็นช่วงต้นฤดูการผลิตของผลไม้จากภาคใต้ ขณะที่ผลผลิตจากภาคตะวันออกได้ออกสู่ตลาดหมดแล้ว ระดับราคาของสินค้าส่วนใหญ่ปรับตัวสูงขึ้น ยกเว้นเงาะที่ผลผลิตยังคงมีออกสู่ตลาดในปริมาณมาก ระดับราคาปรับตัวลดลง สำหรับความเคลื่อนไหวของสินค้าที่สำคัญ ได้แก่ *สับปะรด* ระดับราคาปรับตัวสูงขึ้นเนื่องจากผลผลิตออกสู่ตลาดในปริมาณลดลง ไม่เพียงพอกับความต้องการของโรงงาน โดยราคาเฉลี่ยในเดือนมิถุนายน 2545 อยู่ที่ กก.ละ 4.32 บาท *หอมแดง* (ภาคเหนือ) แม้ว่าจะยังมีการเก็บเกี่ยวผลผลิตออกสู่ตลาด แต่ระดับราคาปรับตัวสูงขึ้น และจากการแทรกแซงรับซื้อหอมแดงของ อคส. ในช่วงที่ผ่านมา ส่งผลให้ระดับราคาปรับตัวสูงขึ้นด้วย โดยราคาหอมแดงแห่งใหญ่คณะเฉลี่ยเดือนมิถุนายน 2545 อยู่ที่ กก.ละ 19.55 บาท *กระเทียม* ผลผลิต ปี 2545 ยังมีออกสู่ตลาดในปริมาณมาก ระดับราคาปรับตัวลดลงจากเดือนก่อนเล็กน้อย โดยราคากระเทียมแห่งหัวใหญ่คณะที่เกษตรกรขายได้เฉลี่ยเดือนมิถุนายน 2545 อยู่ที่ กก.ละ 23.87 บาท *ทุเรียน* ผลผลิตภาคใต้เริ่มทยอยออกสู่ตลาด ขณะที่ผลผลิตภาคตะวันออกได้ออกสู่ตลาดหมดแล้ว ระดับราคาปรับตัวสูงขึ้น โดยราคาทุเรียนที่เกษตรกรขายได้เฉลี่ยเดือนมิถุนายน 2545 พันธุ์ชะนี กก.ละ 8.72 บาท พันธุ์หมอนทอง กก.ละ 16.78 บาท *เงาะ* ผลผลิตออกสู่ตลาดในปริมาณมาก ราคาอยู่ในระดับต่ำ โดยราคาเงาะที่เกษตรกรขายได้ เฉลี่ย (มิ.ย.45) กก.ละ 5.58 บาท *มังคุด* ผลผลิตภาคใต้เริ่มทยอยออกสู่ตลาด ขณะที่ผลผลิตจากภาคตะวันออกได้ออกสู่ตลาดหมดแล้วระดับราคาปรับตัวสูงขึ้นโดยราคามังคุดที่เกษตรกรขายได้ เฉลี่ย (มิ.ย.45) กก.ละ 11.82 บาท

**2.3 กลุ่มสินค้าที่ต้องนำเข้า** ภาวะการค้าสินค้าในกลุ่มวัตถุดิบอาหารสัตว์ในช่วงเดือนมิถุนายน 2545 ปรับตัวสูงขึ้น มีเพียงสินค้าปลาป่นเท่านั้นที่ราคาอ่อนตัวลง เนื่องจากความต้องการใช้ที่ยังคงชะลอตัว โดยสินค้าที่สำคัญ ได้แก่ *กากถั่วเหลือง* ที่ผลิตในประเทศ (เมล็ดนำเข้า) ราคาปรับตัวสูงขึ้นตามราคาตลาดต่างประเทศ โดยราคากากถั่วเหลือง ที่ผลิตในประเทศ (เมล็ดนำเข้า) เฉลี่ยเดือนมิถุนายน 2545 กก.ละ 9.67 บาท แต่จากค่าเงินบาทที่แข็งตัวขึ้น จะทำให้ราคากากถั่วเหลืองปรับตัวลดลงตาม *เมล็ดถั่วเหลือง* ราคาปรับตัวสูงขึ้น เนื่องจากผลผลิตถั่วเหลืองฤดูแล้งออกสู่ตลาดหมดแล้ว โดยราคาเมล็ดถั่วเหลือง (ชนิดคณะ) ที่เกษตรกรขายได้เฉลี่ยเดือนมิถุนายน 2545 กก.ละ 11.36 บาท *ปลาป่น* เนื่องจากเข้าสู่ช่วงมรสุมเรือประมงจับปลาได้น้อยลง ทำให้ราคาปรับตัวสูงขึ้นในช่วงครึ่งเดือนแรก แต่เนื่องจากความต้องการใช้โดยเฉพาะในการเลี้ยงกุ้งมีน้อยลง ส่งผลให้ระดับราคาทรงตัวในช่วงปลายเดือน โดยราคาปลาป่นโปรตีน 60% เฉลี่ยเดือนมิถุนายน 2545 อยู่ที่ กก.ละ 17.46 บาท

3. มาตรการแก้ไขปัญหา/การช่วยเหลือผ่านกองทุนรวมเพื่อช่วยเหลือเกษตรกร  
(ด้านการตลาด)

การให้ความช่วยเหลือด้านการตลาดสินค้าเกษตร ปีงบประมาณ 2545

ได้อนุมัติให้ดำเนินมาตรการช่วยเหลือสินค้าเกษตรแล้ว ได้แก่ ข้าว กาแฟ ผลไม้  
(ลำไย ทุเรียน เงาะ ลิ้นจี่ มังคุด) วงเงิน 5,942.629 ล้านบาท และการช่วยเหลือสินค้า  
เกษตรที่มีปัญหาเร่งด่วน วงเงิน 300 ล้านบาท (รวมวงเงินทั้งหมด 6,242.629 ล้านบาท)

~~~~~

สำนักรักษาเสถียรภาพราคาสินค้าเกษตร  
กรกฎาคม 2545

\*



## วงเงินช่วยเหลือด้านการตลาดสินค้าเกษตร

สินค้า : วงเงินคชก.

หน่วย : ล้านบาท

| สินค้า                 | ปีงบประมาณ |           |           |           |            |           |           |
|------------------------|------------|-----------|-----------|-----------|------------|-----------|-----------|
|                        | 2539       | 2540      | 2541      | 2542      | 2543       | 2544      | 2545      |
| 1 ข้าว                 | 3,066.399  | 1,228.500 | 1,645.600 | 2,676.950 | 3,471.810  | 4,148.883 | 3,870.326 |
| 2 ข้าวโพดเลี้ยงสัตว์   |            | 284.090   |           | 1,509.600 | 411.945    | 269.000   |           |
| 3 มันสำปะหลัง          |            | 3,424.066 |           |           | 1,717.500  | 2,753.086 |           |
| 4 ปาล์มน้ำมัน          | 300.000    |           |           | 1,000.000 | 500.000    | 250.000   |           |
| 5 มะพร้าว              |            | 140.000   |           |           | 150.000    | 145.000   |           |
| 6 กาแฟ                 |            | 300.000   |           |           | 35.600     | 801.783   | 18.548    |
| 7 หอมแดง               | 50.000     | 176.000   | 52.000    | 130.000   | 130.000    |           |           |
| 8 กระเทียม             | 240.300    | 297.800   | 30.000    |           |            | 200.875   |           |
| 9 หอมหัวใหญ่           | 238.000    | 420.000   | 60.500    | 230.000   | 67.000     |           |           |
| 10 ถั่วเหลือง          |            |           |           |           |            |           |           |
| 11 ลูกเดือย            |            | 15.500    |           |           | 10.000     |           |           |
| 12 ถั่วเน่าแดง         |            | 19.000    |           |           |            |           |           |
| 13 ไข่ไก่              | 26.060     | 50.000    | 60.000    | 30.000    | 60.000     | 60.000    |           |
| 14 ไข่เนื้อ            |            |           |           |           | 300.000    |           |           |
| 15 สุกร                |            |           | 170.000   |           | 235.000    |           |           |
| 16 ปลาโอ               |            |           |           |           | 20.200     |           |           |
| 17 ปลาเบ็ด             |            |           |           |           | 245.600    |           |           |
| 18 กุ้งกุลาดำ          |            |           |           | 1,000.000 |            |           |           |
| 19 เกล็ดทะเล           | 60.000     | 60.000    | 60.000    | 60.000    |            |           |           |
| 20 ปอ                  |            |           | 120.000   | 86.000    |            |           |           |
| 21 สับปะรด             | 58.000     | 153.600   |           | 200.000   | 724.000    | 50.000    |           |
| 22 ทูเรียน             | 134.000    | 154.000   |           | 260.000   | 135.500    | 200.000   | 550.000   |
| 23 ลิ้นจี่             | 30.000     | 43.000    |           |           |            |           | 200.000   |
| 24 ลำไย                | 245.000    | 200.000   |           |           | 648.000    |           | 953.755   |
| 25 เงาะ                |            | 187.000   |           | 103.000   | 420.000    | 20.500    | 250.000   |
| 26 มังคุด              |            | 40.000    |           |           |            |           | 100.000   |
| 27 เงาะ มังคุด ทูเรียน |            |           |           |           |            | 40.000    |           |
| 28 มะละกอ              |            |           |           | 60.600    |            |           |           |
| 29 มะนาว               | 47.000     | 60.000    |           | 50.000    | 22.000     |           |           |
| 30 กะหล่ำปี            |            | 0.880     |           |           |            |           |           |
| 31 พริกแห้ง            |            |           |           |           | 32.000     |           |           |
| 32 อ้อยและน้ำตาลทราย   |            |           |           |           | 800.000    |           |           |
| 33 น้ำมันดิบ           |            |           |           |           | 360.000    | 488.000   |           |
| รวมทั้งสิ้น            | 4,494.759  | 7,253.436 | 2,198.100 | 7,396.150 | 10,495.955 | 9,427.127 | 5,942.629 |

สำนักวิชาเสถียรภาพราคาสินค้าเกษตร

ราคาเฉลี่ยสินค้าเกษตรสำคัญที่เกษตรกรขายได้ ปี 2540 - 2545

F: ราคาเฉลี่ยจัดกลุ่ม45 D:wow IV

|                 | สินค้า                                          | ราคาเฉลี่ย |                |                    |         |                |                |         |                |                |         |                |                |         |                |                |          |
|-----------------|-------------------------------------------------|------------|----------------|--------------------|---------|----------------|----------------|---------|----------------|----------------|---------|----------------|----------------|---------|----------------|----------------|----------|
|                 |                                                 | ปี 2540    |                |                    | ปี 2541 |                |                | ปี 2542 |                |                | ปี 2543 |                |                | ปี 2544 |                |                | มิ.ย.45  |
|                 |                                                 | เฉลี่ย     | สูงสุด         | ต่ำสุด             | เฉลี่ย  | สูงสุด         | ต่ำสุด         | เฉลี่ย  | สูงสุด         | ต่ำสุด         | เฉลี่ย  | สูงสุด         | ต่ำสุด         | เฉลี่ย  | สูงสุด         | ต่ำสุด         | (เฉลี่ย) |
| 1               | กลุ่มสินค้าผลิตเพื่อการส่งออก                   |            |                |                    |         |                |                |         |                |                |         |                |                |         |                |                |          |
|                 | ข้าวเปลือกนาปรัง (บาท/ตัน)                      | 5,004      | 5,930<br>ธ.ค.  | 4,185<br>เม.ย.     | 6,660   | 7,343<br>ส.ค.  | 5,368<br>พ.ย.  | 5,054   | 6,117<br>ม.ค.  | 4,510<br>ต.ค.  | 4,390   | 4,889<br>กพ.   | 3,900<br>กย.   | 4,260   | 4,380<br>ก.ค.  | 4,050<br>เม.ย. | 4,793    |
|                 | ข้าวเปลือกนาปี (บาท/ตัน)                        | 5,186      | 6,050<br>ธ.ค.  | 4,875<br>พ.ค.      | 6,653   | 7,422<br>ก.พ.  | 5,435<br>ธ.ค.  | 5,425   | 6,164<br>ม.ค.  | 4,723<br>ธ.ค.  | 4,688   | 4,967<br>กพ.   | 4,341<br>ธ.ค.  | 4,385   | 4,421<br>ม.ค.  | 4,339<br>มี.ค. | -        |
|                 | ข้าวเปลือกหอมมะลิ (บาท/ตัน)                     | 8,078      | 9,651<br>ส.ค.  | 6,825<br>ม.ค.      | 8,225   | 9,508<br>ก.พ.  | 6,298<br>ธ.ค.  | 7,132   | 8,455<br>ก.ย.  | 6,462<br>เม.ย. | 7,362   | 8,177<br>กย.   | 6,413<br>ธ.ค.  | 5,628   | 6,583<br>ม.ค.  | 4,822<br>ธ.ค.  | 6,248    |
|                 | ข้าวเปลือกเหนียว (บาท/ตัน)                      | 7,167      | 8,589<br>ต.ค.  | 5,796<br>ม.ค.      | 7,666   | 8,491<br>ม.ค.  | 6,000<br>ธ.ค.  | 5,084   | 5,831<br>ม.ค.  | 4,562<br>พ.ย.  | 4,916   | 5,295<br>ต.ค.  | 4,528<br>มี.ค. | 5,573   | 6,018<br>ก.ค.  | 4,739<br>พ.ย.  | 5,781    |
| 2 <sup>1/</sup> | หัวมันสำปะหลังสดคละ (บาท/ก.ก.)                  | 0.65       | 0.75<br>ธ.ค.   | 0.53<br>มี.ย.      | 1.34    | 1.84<br>ก.ค.   | 0.71<br>ต.ค.   | 0.85    | 1.12<br>พ.ย.   | 0.62<br>ก.ย.   | 0.62    | 0.70<br>มิ.ย.  | 0.54<br>กย.    | 0.87    | 1.06<br>ก.ค.   | 0.66<br>ก.พ.   | 1.06     |
| 3               | ยางพารา แผ่นดิบชั้น 3 (บาท/ก.ก.)                | 23.67      | 25.13<br>ม.ค.  | 21.63<br>ก.ค.      | 23.34   | 29.89<br>ก.พ.  | 17.00<br>ธ.ค.  | 17.93   | 22.23<br>พ.ย.  | 14.65<br>ก.ค.  | 21.44   | 22.98<br>ต.ค.  | 18.71<br>ม.ค.  | 20.96   | 23.27<br>พ.ค.  | 15.89<br>ธ.ค.  | 29.91    |
| 4               | ไก่เนื้อ หน้าโรงฆ่า (บาท/ก.ก.)                  | 27.35      | 30.61<br>ธ.ค.  | 24.39<br>ก.พ.      | 32.37   | 35.50<br>ส.ค.  | 29.65<br>ธ.ค.  | 26.89   | 31.77<br>ก.ค.  | 20.68<br>ต.ค.  | 25.72   | 29.02<br>กพ.   | 22.00<br>เม.ย. | 30.31   | 34.50<br>ก.ค.  | 27.52<br>ก.พ.  | 25.95    |
| 5               | กุ้งกุลาดำ ขนาด 41 ตัวขึ้นไป/ก.ก.<br>(บาท/ก.ก.) | 213.81     | 316.50<br>ธ.ค. | 163.00<br>ม.ค.     | 276.97  | 392.75<br>ก.พ. | 164.20<br>พ.ย. | 218.99  | 250.50<br>ต.ค. | 174.00<br>ส.ค. | 285.06  | 326.60<br>ส.ค. | 255.60<br>ม.ค. | 236.77  | 286.25<br>ก.พ. | 181.20<br>ต.ค. | 209.00   |
| 6 <sup>2/</sup> | กาแฟ (บาท/ก.ก.)                                 | 28.62      | 32.07<br>ก.พ.  | 24.50<br>พ.ย.,ธ.ค. | 62.06   | 71.58<br>ก.พ.  | 47.33<br>ธ.ค.  | 50.31   | 57.17<br>ก.พ.  | 43.00<br>เม.ย. | 27.97   | 32.77<br>พ.ย.  | 20.57<br>มี.ค. | 29.17   | 31.46<br>เม.ย. | 18.50<br>พ.ย.  | -        |
| 7               | สับปะรด โรงงานรับซื้อ (บาท/ก.ก.)                | 3.57       | 4.85<br>ธ.ค.   | 2.65<br>มี.ย.      | 5.54    | 6.60<br>ก.ย.   | 4.87<br>เม.ย.  | 2.56    | 3.78<br>ก.พ.   | 1.57<br>พ.ย.   | 2.27    | 3.57<br>กย.    | 1.54<br>มิ.ย.  | 2.53    | 3.50<br>ก.ย.   | 1.55<br>มี.ค.  | 4.32     |
| 8               | ทุเรียน พันธุ์หมอนทอง (บาท/ก.ก.)                | 25.68      | 42.14<br>เม.ย. | 12.88<br>มี.ย.     | 27.85   | 35.33<br>ก.ค.  | 23.04<br>ก.ย.  | 18.29   | 25.56<br>เม.ย. | 13.18<br>พ.ค.  | 23.39   | 55.33<br>เม.ย. | 12.26<br>มิ.ย. | 18.31   | 27.46<br>เม.ย. | 10.41<br>ส.ค.  | 16.78    |

|                  | สินค้า                                                   |         |        |        |         |        |        |         |        |        |         |        |        |         |        |        |          |
|------------------|----------------------------------------------------------|---------|--------|--------|---------|--------|--------|---------|--------|--------|---------|--------|--------|---------|--------|--------|----------|
|                  |                                                          | ปี 2540 |        |        | ปี 2541 |        |        | ปี 2542 |        |        | ปี 2543 |        |        | ปี 2544 |        |        | มิ.ย.45  |
|                  |                                                          | เฉลี่ย  | สูงสุด | ต่ำสุด | เฉลี่ย  | สูงสุด | ต่ำสุด | เฉลี่ย  | สูงสุด | ต่ำสุด | เฉลี่ย  | สูงสุด | ต่ำสุด | เฉลี่ย  | สูงสุด | ต่ำสุด | (เฉลี่ย) |
|                  | กลุ่มสินค้าผลิตเพื่อบริโภคภายในประเทศ                    |         |        |        |         |        |        |         |        |        |         |        |        |         |        |        |          |
| 9 <sup>3/</sup>  | ข้าวโพดเลี้ยงสัตว์ (บาท/ก.ก.)<br>(ความชื้นไม่เกิน 14.5%) | 4.64    | 5.34   | 3.96   | 4.11    | 5.44   | 3.38   | 4.52    | 4.89   | 3.94   | 4.26    | 4.89   | 3.52   | 3.93    | 4.03   | 3.83   | 4.35     |
|                  |                                                          |         | มิ.ย.  | ก.ค.   |         | ก.ค.   | ธ.ค.   |         | เม.ย.  | ก.ย.   |         | เม.ย.  | ก.ย.   |         | มิ.ย.  | มี.ค.  |          |
| 10               | ปาล์มทะลาย (บาท/ก.ก.)<br>นน. 15 กก. ขึ้นไป โรงงานรับซื้อ | 2.31    | 2.70   | 2.00   | 3.62    | 4.93   | 2.79   | 2.41    | 5.04   | 1.36   | 1.89    | 2.65   | 1.49   | 1.44    | 2.13   | 1.03   | 2.50     |
|                  |                                                          |         | ธ.ค.   | พ.ค.   |         | ธ.ค.   | เม.ย.  |         | ม.ค.   | พ.ย.   |         | มิ.ย.  | มี.ค.  |         | ธ.ค.   | มี.ค.  |          |
| 11               | มะพร้าวผลใหญ่แห้งทั้งเปลือก<br>(บาท/ผล)                  | 3.34    | 4.91   | 2.09   | 5.41    | 11.30  | 3.18   | 7.27    | 11.04  | 4.61   | 2.60    | 5.20   | 1.72   | 2.52    | 3.91   | 1.97   | 3.07     |
|                  |                                                          |         | ก.พ.   | ส.ค.   |         | ธ.ค.   | พ.ค.   |         | ม.ค.   | ก.ค.   |         | ม.ค.   | ก.ย.   |         | พ.ย.   | ก.พ.   |          |
| 12 <sup>4/</sup> | หอมหัวใหญ่ เบอร์ 1 (บาท/ก.ก.)                            | 7.19    | 13.18  | 3.60   | 15.25   | 19.50  | 6.25   | 6.75    | 18.75  | 3.37   | 4.33    | 13.66  | 3.00   | 5.84    | 18.40  | 5.62   | -        |
|                  |                                                          |         | ธ.ค.   | ก.พ.   |         | ต.ค.   | มี.ค.  |         | ธ.ค.   | ก.พ.   |         | ก.ย.   | เม.ย.  |         | ธ.ค.   | มี.ค.  |          |
| 13               | หอมแดง แห้งใหญ่คละ (บาท/ก.ก.)                            | 11.54   | 19.07  | 5.32   | 20.03   | 38.33  | 12.32  | 17.48   | 29.87  | 12.08  | 10.42   | 28.17  | 6.80   | 17.78   | 33.35  | 10.83  | 19.55    |
|                  |                                                          |         | ส.ค.   | มี.ค.  |         | พ.ย.   | เม.ย.  |         | พ.ย.   | ก.พ.   |         | ก.ย.   | ม.ค.   |         | ธ.ค.   | ม.ค.   |          |
| 14               | กระเทียม แห้งใหญ่คละ (บาท/ก.ก.)                          | 15.78   | 31.76  | 10.49  | 18.46   | 33.94  | 11.30  | 31.65   | 44.00  | 22.67  | 24.26   | 32.38  | 18.75  | 22.40   | 31.08  | 15.15  | 23.87    |
|                  |                                                          |         | มี.ค.  | ธ.ค.   |         | ธ.ค.   | ก.พ.   |         | ม.ค.   | ก.ค.   |         | ก.พ.   | มี.ค.  |         | ธ.ค.   | พ.ค.   |          |
| 15               | สุกร ขายส่งตลาดกรม. (บาท/ก.ก.)                           | 39.32   | 43.25  | 29.00  | 39.15   | 42.50  | 29.00  | 42.20   | 49.50  | 29.35  | 33.86   | 35.24  | 31.06  | 37.12   | 42.50  | 30.55  | 39.10    |
|                  |                                                          |         | มิ.ย.  | ธ.ค.   |         | ธ.ค.   | ม.ค.   |         | พ.ค.   | ต.ค.   |         | ก.ค.   | ธ.ค.   |         | มิ.ย.  | ม.ค.   |          |
| 16               | ไข่ไก่สด คละ (บาท/ฟอง)                                   | 1.36    | 1.59   | 1.07   | 1.68    | 1.96   | 1.34   | 1.54    | 1.74   | 1.26   | 1.17    | 1.35   | 1.02   | 1.46    | 1.73   | 1.01   | 1.53     |
|                  |                                                          |         | ก.ย.   | ก.พ.   |         | มิ.ย.  | ม.ค.   |         | ม.ค.   | พ.ย.   |         | ก.ย.   | ธ.ค.   |         | ก.ย.   | ม.ค.   |          |
| 17               | เกลือทะเล (บาท/ตัน)                                      | 1,052   | 2,000  | 600    | 468.1   | 522    | 389    | 1,625   | 2,244  | 511    | 1,609   | 2,044  | 944    | 1,728   | 1,917  | 1,316  | 1,250    |
|                  |                                                          |         | ม.ค.   | ธ.ค.   |         | ธ.ค.   | พ.ค.   |         | พ.ย.   | ม.ค.   |         | ก.ค.   | ก.พ.   |         | ก.ย.   | ม.ค.   |          |
| 18               | เงาะ (บาท/ก.ก.)                                          | 12.74   | 24.22  | 7.02   | 18.02   | 23.49  | 10.63  | 14.10   | 18.17  | 8.53   | 11.76   | 19.86  | 7.27   | 10.28   | 13.88  | 7.21   | 5.58     |
|                  |                                                          |         | พ.ค.   | มิ.ย.  |         | ก.ค.   | ก.ย.   |         | ก.ย.   | มิ.ย.  |         | ก.ย.   | ก.ค.   |         | ก.ค.   | ก.ค.   |          |

|    | สินค้า                                                       | ราคาเฉลี่ย |        |        |         |        |        |         |        |        |         |        |        |         |        |        |          |
|----|--------------------------------------------------------------|------------|--------|--------|---------|--------|--------|---------|--------|--------|---------|--------|--------|---------|--------|--------|----------|
|    |                                                              | ปี 2540    |        |        | ปี 2541 |        |        | ปี 2542 |        |        | ปี 2543 |        |        | ปี 2544 |        |        | มิ.ย.45  |
|    |                                                              | เฉลี่ย     | สูงสุด | ต่ำสุด | เฉลี่ย  | สูงสุด | ต่ำสุด | เฉลี่ย  | สูงสุด | ต่ำสุด | เฉลี่ย  | สูงสุด | ต่ำสุด | เฉลี่ย  | สูงสุด | ต่ำสุด | (เฉลี่ย) |
| 19 | กลุ่มสินค้าที่ต้องนำเข้า<br>ถั่วเหลือง ชนิดคละ (บาท/ก.ก.)    | 9.22       | 10.53  | 7.63   | 10.43   | 12.27  | 9.26   | 8.70    | 10.16  | 7.79   | 9.25    | 9.87   | 8.11   | 9.72    | 10.10  | 9.06   | 11.36    |
|    |                                                              |            | ธ.ค.   | ส.ค.   |         | ม.ค.   | ส.ค.   |         | ม.ค.   | ก.ย.   |         | ธ.ค.   | ก.พ.   |         | พ.ย.   | ส.ค.   |          |
| 20 | กากถั่วเหลือง ผลิตจากเมล็ดในประเทศ<br>ขายส่ง กทม. (บาท/ก.ก.) | 10.63      | 12.65  | 9.55   | 11.12   | 11.00  | 11.62  | 9.50    | 9.50   |        | 9.87    | 10.95  | 9.50   | 10.87   | 11.23  | 10.08  | 10.24    |
|    |                                                              |            | ต.ค.   | ม.ค.   |         | ธ.ค.   | เม.ย.  |         | ต.ค.   |        |         | ธ.ค.   | ม.ค.   |         | ก.พ.   | ธ.ค.   |          |
| 21 | ปลาป่น ตลาด กทม. (โปรตีน 60%)<br>(บาท/ก.ก.)                  | 17.20      | 20.50  | 14.65  | 20.74   | 24.72  | 17.29  | 16.22   | 19.26  | 14.56  | 14.45   | 16.11  | 13.23  | 18.77   | 21.88  | 16.28  | 17.40    |
|    |                                                              |            | ธ.ค.   | เม.ย.  |         | ก.พ.   | เม.ย.  |         | ส.ค.   | ก.พ.   |         | มิ.ย.  | ก.พ.   |         | ก.ค.   | ธ.ค.   |          |

หมายเหตุ

- 1/ ปีการผลิต เริ่มตั้งแต่ ต.ค. - กย.
- 2/ ปี 2537/38 เริ่มตั้งแต่ ต.ค.37 - กย.38 และช่วงออกสู่ตลาดสั้นเพียง พย. - เมย.
- 3/ ปีการผลิต เริ่มตั้งแต่ กค. - มิย.
- 4/ ปีการผลิต เริ่มตั้งแต่ พย. - เมย.

## ราคาเป้าหมายนำสินค้าเกษตร ปี 2544/45

| ลำดับที่                  | สินค้า     | ราคาเป้าหมายนำ                                                                                                                                                                                                                                                                                                                                                                                                                                                                                                                                                                                                                                                                                                                                                                                    |               |         |  |            |              |                           |      |      |                           |      |      |                           |      |      |                           |      |      |                           |      |      |                    |      |      |
|---------------------------|------------|---------------------------------------------------------------------------------------------------------------------------------------------------------------------------------------------------------------------------------------------------------------------------------------------------------------------------------------------------------------------------------------------------------------------------------------------------------------------------------------------------------------------------------------------------------------------------------------------------------------------------------------------------------------------------------------------------------------------------------------------------------------------------------------------------|---------------|---------|--|------------|--------------|---------------------------|------|------|---------------------------|------|------|---------------------------|------|------|---------------------------|------|------|---------------------------|------|------|--------------------|------|------|
| 1.                        | ข้าวนาปี   | กำหนดราคาสำหรับจำนำข้าวเปลือกนาปี ปีการผลิต 2544/45 ดังนี้<br>- ข้าวเปลือกเจ้าหอมมะลิ 105และ กข. 15      ต้นละ 6,500 – 7,000 บาท<br>ขึ้นอยู่กับภาวะตลาด<br>- ข้าวเปลือกเจ้า 100%      ต้นละ 5,330 บาท<br>- ข้าวเปลือกเจ้า 5%      ต้นละ 5,235 บาท<br>- ข้าวเปลือกเจ้า 10%      ต้นละ 5,045 บาท<br>- ข้าวเปลือกเจ้า 15%      ต้นละ 4,950 บาท<br>- ข้าวเปลือกเจ้า 25%      ต้นละ 4,760 บาท<br>- ข้าวเปลือกเหนียว 10% คละ      ต้นละ 5,650 บาท<br>- ข้าวเปลือกเหนียว 10% เมล็ดยาว      ต้นละ 5,900 บาท                                                                                                                                                                                                                                                                                               |               |         |  |            |              |                           |      |      |                           |      |      |                           |      |      |                           |      |      |                           |      |      |                    |      |      |
|                           | ข้าวนาปรัง | กำหนดราคาสำหรับจำนำข้าวเปลือกนาปรัง (ความชื้นไม่เกิน 15%) ปีการผลิต 2545 ดังนี้<br><b>ชนิดข้าว</b> <b>ราคารับจำนำ</b><br>- ข้าวเปลือกเจ้า 100%      ต้นละ 4,975 บาท<br>- ข้าวเปลือกเจ้า 5%      ต้นละ 4,880 บาท<br>- ข้าวเปลือกเจ้า 10%      ต้นละ 4,785 บาท<br>- ข้าวเปลือกเจ้า 15%      ต้นละ 4,690 บาท<br>- ข้าวเปลือกเจ้า 25%      ต้นละ 4,500 บาท                                                                                                                                                                                                                                                                                                                                                                                                                                            |               |         |  |            |              |                           |      |      |                           |      |      |                           |      |      |                           |      |      |                           |      |      |                    |      |      |
| 2.                        | ข้าวโพด    | กำหนดราคาสำหรับจำนำข้าวโพดเลี้ยงสัตว์ ปี 2544/45 ณ จุดรับจำนำของ อคส. และ อ.ต.ก. ดังนี้<br><br><table border="1" style="width: 100%; border-collapse: collapse;"> <thead> <tr> <th rowspan="2">ระดับความชื้น</th> <th colspan="2">บาท/กก.</th> </tr> <tr> <th>ข้าวโพดฝัก</th> <th>ข้าวโพดเมล็ด</th> </tr> </thead> <tbody> <tr> <td>1) ความชื้น 30.0 – 25.1 %</td> <td>2.50</td> <td>3.39</td> </tr> <tr> <td>2) ความชื้น 25.0 – 22.1 %</td> <td>2.68</td> <td>3.58</td> </tr> <tr> <td>3) ความชื้น 22.0 – 19.6 %</td> <td>2.82</td> <td>3.72</td> </tr> <tr> <td>4) ความชื้น 19.5 – 17.1 %</td> <td>3.00</td> <td>3.85</td> </tr> <tr> <td>5) ความชื้น 17.0 – 14.6 %</td> <td>3.18</td> <td>3.97</td> </tr> <tr> <td>6) ความชื้น 14.5 %</td> <td>3.27</td> <td>4.19</td> </tr> </tbody> </table> | ระดับความชื้น | บาท/กก. |  | ข้าวโพดฝัก | ข้าวโพดเมล็ด | 1) ความชื้น 30.0 – 25.1 % | 2.50 | 3.39 | 2) ความชื้น 25.0 – 22.1 % | 2.68 | 3.58 | 3) ความชื้น 22.0 – 19.6 % | 2.82 | 3.72 | 4) ความชื้น 19.5 – 17.1 % | 3.00 | 3.85 | 5) ความชื้น 17.0 – 14.6 % | 3.18 | 3.97 | 6) ความชื้น 14.5 % | 3.27 | 4.19 |
| ระดับความชื้น             | บาท/กก.    |                                                                                                                                                                                                                                                                                                                                                                                                                                                                                                                                                                                                                                                                                                                                                                                                   |               |         |  |            |              |                           |      |      |                           |      |      |                           |      |      |                           |      |      |                           |      |      |                    |      |      |
|                           | ข้าวโพดฝัก | ข้าวโพดเมล็ด                                                                                                                                                                                                                                                                                                                                                                                                                                                                                                                                                                                                                                                                                                                                                                                      |               |         |  |            |              |                           |      |      |                           |      |      |                           |      |      |                           |      |      |                           |      |      |                    |      |      |
| 1) ความชื้น 30.0 – 25.1 % | 2.50       | 3.39                                                                                                                                                                                                                                                                                                                                                                                                                                                                                                                                                                                                                                                                                                                                                                                              |               |         |  |            |              |                           |      |      |                           |      |      |                           |      |      |                           |      |      |                           |      |      |                    |      |      |
| 2) ความชื้น 25.0 – 22.1 % | 2.68       | 3.58                                                                                                                                                                                                                                                                                                                                                                                                                                                                                                                                                                                                                                                                                                                                                                                              |               |         |  |            |              |                           |      |      |                           |      |      |                           |      |      |                           |      |      |                           |      |      |                    |      |      |
| 3) ความชื้น 22.0 – 19.6 % | 2.82       | 3.72                                                                                                                                                                                                                                                                                                                                                                                                                                                                                                                                                                                                                                                                                                                                                                                              |               |         |  |            |              |                           |      |      |                           |      |      |                           |      |      |                           |      |      |                           |      |      |                    |      |      |
| 4) ความชื้น 19.5 – 17.1 % | 3.00       | 3.85                                                                                                                                                                                                                                                                                                                                                                                                                                                                                                                                                                                                                                                                                                                                                                                              |               |         |  |            |              |                           |      |      |                           |      |      |                           |      |      |                           |      |      |                           |      |      |                    |      |      |
| 5) ความชื้น 17.0 – 14.6 % | 3.18       | 3.97                                                                                                                                                                                                                                                                                                                                                                                                                                                                                                                                                                                                                                                                                                                                                                                              |               |         |  |            |              |                           |      |      |                           |      |      |                           |      |      |                           |      |      |                           |      |      |                    |      |      |
| 6) ความชื้น 14.5 %        | 3.27       | 4.19                                                                                                                                                                                                                                                                                                                                                                                                                                                                                                                                                                                                                                                                                                                                                                                              |               |         |  |            |              |                           |      |      |                           |      |      |                           |      |      |                           |      |      |                           |      |      |                    |      |      |
| 3.                        | กาแฟ       | กำหนดราคาสำหรับจำนำเมล็ดกาแฟ การผลิตปี 2544/45 ณ จุดรับจำนำของ อคส. ดังนี้<br>(1) เมล็ดกาแฟเกรดดี (ความชื้นไม่เกินร้อยละ 13 และ ซ็อบกพร้อมไม่เกินร้อยละ 5)      กก.ละ 28.00 บาท<br>(2) เมล็ดกาแฟเกรด 1 (ความชื้นไม่เกินร้อยละ 13 และ ซ็อบกพร้อมไม่เกินร้อยละ 7)      กก.ละ 25.00 บาท<br>(3) เมล็ดกาแฟเกรด 2 (ความชื้นไม่เกินร้อยละ 13 และ ซ็อบกพร้อมไม่เกินร้อยละ 15)      กก.ละ 21.00 บาท                                                                                                                                                                                                                                                                                                                                                                                                        |               |         |  |            |              |                           |      |      |                           |      |      |                           |      |      |                           |      |      |                           |      |      |                    |      |      |

| ลำดับที่ | สินค้า | ราคาเป้าหมายนำ                                                                                                                                                                                                                                                      |
|----------|--------|---------------------------------------------------------------------------------------------------------------------------------------------------------------------------------------------------------------------------------------------------------------------|
| 4        | ลำไย   | กำหนดราคาจำหน่ายลำไยอบแห้งทั้งเปลือก ความชื้นไม่เกิน 13.5% ดังนี้<br>(1) เกรด AA (ขนาดเส้นผ่าศูนย์กลาง 2.5 ซม. ขึ้นไป) กก.ละ 72 บาท<br>(2) เกรด A (ขนาดเส้นผ่าศูนย์กลาง 2.2 – 2.4 ซม.) กก.ละ 54 บาท<br>(3) เกรด B (ขนาดเส้นผ่าศูนย์กลาง 1.9 – 2.1 ซม.) กก.ละ 36 บาท |

## ข้าว

## 1. การผลิตและความต้องการใช้

|                              | 2540/41  | 2541/42  | 2542/43  | 2543/44  | 2544/45<br>(ประมาณการ) |
|------------------------------|----------|----------|----------|----------|------------------------|
| ผลผลิตข้าว(ล้านตัน)          |          |          |          |          |                        |
| โลก                          | 574.365  | 585.712  | 607.875  | 591.857  | 589.061                |
| ไทย                          |          |          |          |          |                        |
| - นาปี                       | 18.789   | 18.449   | 19.016   | 19.788   | 20.899                 |
| - นาปรัง                     | 4.791    | 4.336    | 5.156    | 6.056    | 5.790                  |
| รวม                          | 23.580   | 22.999   | 24.172   | 25.844   | 26.689                 |
| ความต้องการ                  | 13.651   | 14.217   | 13.600   | 14.163   | 14.369<br>(เป้าหมาย)   |
| ส่งออก (ม.ค.-ธ.ค.) (ข้าวสาร) | 6.37     | 6.688    | 6.57     | 7.52     | 7.00                   |
| ปริมาณคงเหลือ                | 2.533    | 2.532    | 4.865    | 5.544    | 7.258                  |
| ราคา (บาท/ตัน)               |          |          |          |          | (10 ก.ค. 45)           |
| - ข้าวเปลือกเจ้าหอมมะลิ      | 8,337    | 6,974    | 7,434    | 5,962    | 6,700 - 6,900          |
| - ข้าวเปลือกเจ้านาปี 5%      | 6,807    | 5,054    | 4,390    | 4,434    | -                      |
| - ข้าวเปลือกเจ้าเหนียว       | 7,913    | 5,326    | 4,853    | 5,603    | 5,900 - 6,000          |
| - ข้าวเปลือกเจ้านาปรัง       | 6,660    | 5,054    | 4,390    | 4,260    | 4,700 - 5,000          |
|                              | 2540/41  | 2541/42  | 2542/43  | 2543/44  | 2544/45                |
| ต้นทุนการผลิต(บาท/ตัน)       |          |          |          |          |                        |
| ข้าวเปลือกหอมมะลิ            | 5,169.43 | 5,482.63 | 5,447.27 | 5,773.05 | 5,614.10               |
| ข้าวเปลือกเจ้านาปี           | 4,152.84 | 4,759.27 | 4,614.62 | 4,611.76 | 4,646.20               |
| ข้าวเปลือกเหนียว             | 4,579.56 | 5,170.79 | 4,749.93 | 4,815.05 | 5,306.06               |
| ข้าวเปลือกนาปรัง             | 3,295.45 | 3,930.00 | 3,178.90 | 3,231.45 | 3,135.80               |

## 2. สถานการณ์

## 2.1 ข้าวนาปี

กระทรวงเกษตรและสหกรณ์พยากรณ์ล่าสุดว่าพื้นที่เพาะปลูกข้าวนาปี ปีการผลิต 2544/45 จะมี 57.838 ล้านไร่ เพิ่มขึ้นจากปี 2543/44 ร้อยละ 0.11 เนื่องจากสภาพดินฟ้าอากาศเอื้ออำนวย ขณะนี้ เก็บเกี่ยวเสร็จสิ้นแล้วและกำลังเข้าสู่ฤดูข้าวนาปรัง สำหรับปีการผลิต 2545/46 กระทรวงเกษตรฯ ได้คาดการณ์ว่าจะมีพื้นที่เพาะปลูก 57.724 ล้านไร่ ลดลงจากปี 2544/45 ร้อยละ 0.1 ขณะนี้ เริ่มมีการเพาะปลูกแล้วในหลายจังหวัด

สำหรับผลผลิตข้าวนาปี 2544/45 ได้ปรับตัวเลขล่าสุดอยู่ที่ระดับ 20.899 ล้านตัน แยกเป็น ข้าวหอมมะลิ 5.795 ตัน ข้าวเจ้านาปี 9.182 ตัน และข้าวเหนียว 5.922 ตัน สูงกว่าปี 2543/44 ที่มีผลผลิต 19.552 ตัน โดยคาดว่าผลผลิตต่อไร่จะเพิ่มขึ้นจากปีก่อน เนื่องจากมีการให้สินเชื่อบุยกั เกษตรกร รวมทั้งมีการใช้เมล็ดพันธุ์ดีขึ้น ประกอบกับสภาพดินฟ้าอากาศเอื้ออำนวย สำหรับปีการผลิต 2545/46 คาดว่าจะมีผลผลิต 20.525 ล้านตันข้าวเปลือก ลดลงจากปี 2544/45 ร้อยละ 1.8 เนื่องจาก คาดว่าสภาพอากาศจะไม่ดีเท่าในปี 2544/45 ทำให้ผลผลิตลดลง

## 2.2 ข้าวนาปรัง

การเพาะปลูกข้าวนาปรังในปี 2545 กระทรวงเกษตรฯ คาดว่าจะมีพื้นที่เพาะปลูก 8.224 ล้านไร่ ลดลงจากปีก่อน 0.493 ล้านไร่หรือร้อยละ 5.7 สำหรับผลผลิตจะมีประมาณ 5.790 ล้านตัน น้อยกว่าปี 2544 อยู่ 0.266 ล้านตันหรือร้อยละ 4.39 ซึ่งในขณะนี้มีการเก็บเกี่ยวไม่มากนัก เพราะ เป็นช่วงปลายฤดูการผลิต

## 3. ราคาข้าวเปลือก

ข้าวเปลือกที่เข้าสู่ตลาดในช่วงนี้ส่วนใหญ่จะเป็นข้าวเปลือกนาปรัง ปี 2545 มีการเก็บเกี่ยวและ ทะยอยออกสู่ตลาดไม่มากนัก เพราะเข้าสู่ช่วงปลายฤดูการผลิต ในขณะที่รัฐบาลโดย อคส. และ อ.ต.ก. ได้ออกมารับจำนำข้าวเปลือกจากเกษตรกรทำให้เกษตรกรส่วนหนึ่งนำข้าวเปลือกมาจำนำกับรัฐบาล ส่งผลให้มีข้าวเปลือกที่เข้ามาในตลาดซื้อขายทั่วไปมีน้อย โรงสีที่มีความต้องการข้าวเปลือกเพื่อสีเป็น ข้าวสารจำหน่ายให้ผู้ส่งออกและขายภายในจังหวัด ต้องปรับราคารับซื้อให้สูงขึ้น โดยราคาข้าวเปลือกเจ้า นาปรังโดยเฉลี่ยในเดือนนี้อยู่ที่ระดับตันละ 4,700 - 5,000 บาท สูงขึ้นจากเดือนก่อนซึ่งมีราคาตันละ 4,500 - 4,800 บาท ประมาณตันละ 200 บาท และสูงกว่าปีก่อนในช่วงเดียวกันที่มีราคาตันละ 4,100 - 4,400 บาท ประมาณตันละ 600 บาท โดยราคาขณะนี้นับว่าอยู่ในเกณฑ์ดี และสูงกว่าราคารับจำนำ ส่วนข้าวเปลือกเหนียวมีระดับราคาอยู่ที่ตันละ 5,900 - 6,000 บาท สำหรับข้าวเปลือกหอมมะลิขณะนี้ ราคาอยู่ที่ระดับ 6,700 - 6,900 บาท ซึ่งเป็นราคาค่อนข้างดีสูงกว่าปีก่อนในช่วงเดียวกัน ซึ่งมีราคา ตันละ 5,500 - 5,900 บาท

## 4. การส่งออก

ในปี 2544 ที่ผ่านมามีการส่งข้าวออกไปต่างประเทศมากถึง 7.52 ล้านตัน ซึ่งนับว่าเป็นการส่งข้าว ออกไปต่างประเทศมากที่สุดเป็นประวัติการณ์ สำหรับในปี 2545 นี้ทางการได้ตั้งเป้าการส่งออกข้าวไว้ จำนวน 7.0 ล้านตัน โดย ตั้งแต่ 1 ม.ค.- 8 ก.ค. 45 ส่งข้าวออกไปแล้วทั้งสิ้น 3,267,354 ตัน น้อยกว่า ปีก่อนในช่วงเดียวกันซึ่งส่งออกได้ 3,306,428 ตัน อยู่ 39,074 ตัน หรือร้อยละ 1.18

## 5. สภาพปัญหาและสาเหตุ

5.1 ผลผลิตออกสู่ตลาดพร้อมกันมาก และกระจุกตัวในช่วงต้นฤดู ทำให้ราคาตกต่ำ

5.2 ข้าวหอมมะลิที่ออกสู่ตลาดในปีนี้มีคุณภาพไม่ค่อยดี เพราะเกษตรกรเก็บเกี่ยวล่าช้า ทำให้ ข้าวแห้งกรอบเกินไป สีสอกมาแล้วได้ต้นข้าวน้อย



5.3 เศรษฐกิจโลกและประเทศผู้ซื้อซึ่งอยู่ในภาวะตกต่ำ การขายข้าวในตลาดโลกมีการแข่งขันกัน  
ตัดราคาอย่างมาก ตลาดข้าวจึงเป็นของผู้ซื้อ ทำให้ราคาข้าวในตลาดโลกในปีนี้ต่ำกว่าปีก่อนค่อนข้างมาก

## 6. มาตรการแก้ไข

### 6.1 มาตรการรับจำหน่ายข้าวเปลือกนาปี ปีการผลิต 2544/45

#### (1) ชนิดข้าวที่รับจำหน่าย

1) ข้าวเปลือกหอมมะลิ ให้ อคส. อ.ต.ก. และ ธ.ก.ส. รับจำหน่ายข้าวเปลือกหอมมะลิ  
ณ ไร่นาจากเกษตรกรและสถาบันเกษตรกรโดยไม่จำกัดจำนวนจากปริมาณผลผลิตที่คาดว่าจะมีประมาณ  
4.7 ล้านตันข้าวเปลือก (3.1 ล้านตันข้าวสาร) ในราคาตันละ 6,500 - 7,000 บาท ขึ้นอยู่กับภาวะ  
ตลาดโดยให้เริ่มดำเนินการรับจำหน่ายโดยเร็วอย่างช้าภายในวันที่ 15 พ.ย. 44 - ก.พ. 45 ระยะเวลาได้ถอน  
3 เดือน นับถัดจากเดือนที่รับจำหน่าย และให้นำไปสีแปรสภาพเป็นข้าวสารโดยคัดเลือกโรงสีที่มีประสิทธิภาพ  
ให้การรับรองคุณภาพมาตรฐานเพื่อจำหน่ายทั้งภายในและต่างประเทศต่อไป

2) ข้าวเปลือกเหนียว ให้ ธ.ก.ส. รับจำหน่ายจากเกษตรกรและสถาบันเกษตรกรที่มี  
ยุ่งฉางเป็นของตนเอง จำนวน 1.0 ล้านตันข้าวเปลือก (0.66 ล้านตันข้าวสาร) ระยะเวลารับจำหน่าย 15 พ.ย.  
44 - ก.พ. 45 ระยะเวลาได้ถอน 3 เดือนนับถัดจากเดือนที่รับจำหน่าย

3) ข้าวเปลือกเจ้านาปี ให้ อคส. อ.ต.ก. และ ธ.ก.ส. รับจำหน่ายจากเกษตรกร  
จำนวน 3.0 ล้านตันข้าวเปลือก (1.98 ล้านตันข้าวสาร) ระยะเวลารับจำหน่าย 15 พ.ย. 44 - ก.พ. 45  
ระยะเวลาได้ถอน 3 เดือน นับถัดจากเดือนที่รับจำหน่าย และให้นำไปสีแปรสภาพเป็นข้าวสารโดยให้  
ความสำคัญกับโรงสีสหกรณ์ กลุ่มเกษตรกร ชุมชุมสหกรณ์ และโรงสีทั่วไปแล้วนำไปจำหน่ายภายในและ  
ส่งออกต่อไป

ทั้งนี้ การรับจำหน่ายดังกล่าวจะมีคณะกรรมการเพื่อแก้ไขปัญหาเกษตรกร อันเนื่องมาจาก  
ผลิตผลการเกษตรระดับจังหวัดกำกับดูแล และจะขอความร่วมมือสมาชิกวุฒิสภา และสมาชิกสภาผู้แทนราษฎร  
ในจังหวัดทุกท่าน รวมทั้งหน่วยงานราชการอื่นที่เกี่ยวข้อง ได้แก่ ผู้แทนกระทรวงมหาดไทย ผู้แทน  
กระทรวงกลาโหม และผู้แทนสำนักงานตำรวจแห่งชาติ เป็นกรรมการที่ปรึกษา เพื่อช่วยกำกับดูแล  
ให้การรับจำหน่ายเป็นไปด้วยความเรียบร้อย โปร่งใส และให้ประโยชน์ตกถึงมือเกษตรกรโดยตรง

4) ให้คณะอนุกรรมการที่ทำหน้าที่จำหน่ายข้าวเปลือกและข้าวสารที่ กนช. ได้แต่งตั้ง  
ขึ้นแล้ว เป็นผู้พิจารณากำหนดปริมาณและอัตราการสีแปรสภาพข้าวเปลือกเป็นข้าวสาร รวมทั้งปริมาณ  
และราคาขั้นต่ำในการจำหน่าย ตลอดจนเงื่อนไขในการขายอื่น ๆ แล้วนำเสนอรัฐมนตรีว่าการกระทรวง-  
พาณิชย์พิจารณาให้ความเห็นชอบก่อนเสนอประธาน กนช. อนุมัติต่อไป

(2) ราคารับจำหน่าย ในการกำหนดราคารับจำหน่ายข้าวเปลือกนาปี ปีการผลิต 2544/45  
ได้คำนึงถึงต้นทุนการผลิตและรายได้ของเกษตรกรเป็นหลัก และเพื่อกระตุ้นเศรษฐกิจให้ลงไปถึงรากหญ้า  
จึงกำหนดราคารับจำหน่ายให้สูงกว่าปีที่ผ่านมา แต่อาจมีผลให้ปริมาณข้าวที่เกษตรกรนำมาจำหน่ายมีจำนวนมาก  
ซึ่งทุกฝ่ายที่เกี่ยวข้องจะต้องร่วมมือในการระบายข้าวดังกล่าวให้ได้มากที่สุด สำหรับราคารับจำหน่าย  
ข้าวเปลือกชนิดต่าง ๆ มีดังนี้.-

|                                     |                  |       |     |
|-------------------------------------|------------------|-------|-----|
| ข้าวเปลือกเจ้าหอมมะลิ 105 และ กข.15 | ราคารับจำนำตันละ | 6,500 | บาท |
| ข้าวเปลือกเจ้า 100 %                | ราคารับจำนำตันละ | 5,330 | บาท |
| ข้าวเปลือกเจ้า 5 %                  | ราคารับจำนำตันละ | 5,235 | บาท |
| ข้าวเปลือกเจ้า 10 %                 | ราคารับจำนำตันละ | 5,045 | บาท |
| ข้าวเปลือกเจ้า 15 %                 | ราคารับจำนำตันละ | 4,950 | บาท |
| ข้าวเปลือกเจ้า 25 %                 | ราคารับจำนำตันละ | 4,760 | บาท |
| ข้าวเปลือกเหนียว 10 % คละ           | ราคารับจำนำตันละ | 5,650 | บาท |
| ข้าวเปลือกเหนียว 10 % เมล็ดยาว      | ราคารับจำนำตันละ | 5,900 | บาท |

### (3) ผลการดำเนินการ

ขณะนี้ได้สิ้นสุดโครงการแล้วตั้งแต่วันที่ 31 พค. 45 โดยมีผลการรับจำนำมีปริมาณทั้งสิ้น 4,301,014 ตัน แยกเป็นข้าวหอมมะลิ 1,641,719 ตัน ข้าวเปลือกเจ้านาปี 2,489,168 ตัน และข้าวเปลือกเหนียว 170,127 ตัน โดย อคส. รับจำนำทั้งสิ้น 2,159,072 ตัน อ.ต.ก. 925,377 ตัน และ ธ.ก.ส. 1,216,565 ตัน

### 6.2 มาตรการรับจำนำข้าวเปลือกนาปรัง ปี 2545

(1) วิธีการ ให้ อคส. และ อ.ต.ก. รับฝากและออกใบประทวน และ ธ.ก.ส. เป็นผู้รับจำนำ และจ่ายเงิน ปริมาณเป้าหมาย 1.5 ล้านตัน ระยะเวลารับจำนำเริ่มตั้งแต่วันที่ 20 มี.ค. - 31 ก.ค.45 ระยะเวลาไถ่ถอนจำนำ 3 เดือนนับถัดจากเดือนที่รับจำนำ ระยะเวลาโครงการวันที่ 20 มี.ค. - 31 ธ.ค. 45

### (2) ราคารับจำนำ

|                     |                  |       |     |
|---------------------|------------------|-------|-----|
| ข้าวเปลือกเจ้า 100% | ราคารับจำนำตันละ | 4,975 | บาท |
| ข้าวเปลือกเจ้า 5%   | ราคารับจำนำตันละ | 4,880 | บาท |
| ข้าวเปลือกเจ้า 10%  | ราคารับจำนำตันละ | 4,785 | บาท |
| ข้าวเปลือกเจ้า 15%  | ราคารับจำนำตันละ | 4,690 | บาท |
| ข้าวเปลือกเจ้า 25%  | ราคารับจำนำตันละ | 4,500 | บาท |

### (3) ผลการดำเนินการ

ปริมาณการรับจำนำตั้งแต่ 20 มี.ค. 45 ถึง 8 ก.ค. 45 มีโรงสีเข้าร่วมทำสัญญาทั้งสิ้น 381 โรงสี เป็นของ อคส. 181 โรงสี อ.ต.ก. 200 โรงสี สำหรับโรงสีที่เปิดรับจำนำแล้วทั้งสิ้น 317 โรงสี เป็นของ อคส. 146 โรงสี อ.ต.ก. 171 โรงสี ปริมาณรับจำนำทั้งสิ้น 1,331,620 ตัน เป็นของ อคส. 488,339 ตัน อ.ต.ก. 843,281 ตัน

สำนักการศึกษาเสถียรภาพราคาสินค้าเกษตร  
กรมการค้าภายใน  
กรกฎาคม 2545

## ความคืบหน้าการดำเนินงานโครงการข้าว ปีการผลิต 2544/45

| โครงการ                                                                            | วิธีการดำเนินการ |                   |                                                                                             | ผลการดำเนินงาน                                   |
|------------------------------------------------------------------------------------|------------------|-------------------|---------------------------------------------------------------------------------------------|--------------------------------------------------|
|                                                                                    | เป้าหมาย         | ระยะเวลาดำเนินการ | วิธีการ                                                                                     |                                                  |
| <b>1. มาตรการรับจำนำ</b><br><b>1) โครงการรับจำนำ</b><br><b>- ข้าวเปลือกหอมมะลิ</b> | 4.7<br>ล้านตัน   | พย. 44 – กพ. 45   | รับจำนำจากเกษตรกร<br>และสถาบันเกษตรกรที่มี<br>ผู้ลงนามเป็นของตนเอง<br>รับจำนำใบประทวนสินค้า | 2 พย.44 – 30 พค. 45<br>ปริมาณรับจำนำ 956,227 ตัน |
| <u>หน่วยงานรับผิดชอบ</u><br>ธ.ก.ส.                                                 | 3.0<br>ล้านตัน   |                   |                                                                                             |                                                  |
| <u>หน่วยงานรับผิดชอบ</u><br>อกส.                                                   | 1.3<br>ล้านตัน   |                   |                                                                                             |                                                  |
| <u>หน่วยงานรับผิดชอบ</u><br>อ.ต.ก.                                                 | 0.4<br>ล้านตัน   |                   |                                                                                             |                                                  |
| <b>- ข้าวเปลือกเหนียว</b>                                                          | 1.0<br>ล้านตัน   | พย. 44 – กพ. 45   | รับจำนำจากเกษตรกร<br>และสถาบันเกษตรกรที่มี<br>ผู้ลงนามเป็นของตนเอง                          | 2 พย.44 – 30 พค. 45<br>ปริมาณรับจำนำ 170,127 ตัน |
| <u>หน่วยงานรับผิดชอบ</u><br>ธ.ก.ส.                                                 |                  |                   |                                                                                             |                                                  |
| <b>- ข้าวเปลือกเจ้าหน้าปี</b>                                                      | 3.0<br>ล้านตัน   | พย. 44 – กพ. 45   | รับจำนำจากเกษตรกร<br>และสถาบันเกษตรกรที่มี<br>ผู้ลงนามเป็นของตนเอง<br>รับจำนำใบประทวนสินค้า | 2 พย.44 – 30 พค. 45<br>ปริมาณรับจำนำ 90,221 ตัน  |
| <u>หน่วยงานรับผิดชอบ</u><br>ธ.ก.ส.                                                 | 1.0<br>ล้านตัน   |                   |                                                                                             |                                                  |
| <u>หน่วยงานรับผิดชอบ</u><br>อกส.                                                   | 1.0<br>ล้านตัน   |                   |                                                                                             |                                                  |
| <u>หน่วยงานรับผิดชอบ</u><br>อ.ต.ก.                                                 | 1.0<br>ล้านตัน   |                   |                                                                                             |                                                  |

-2-

| โครงการ                                                                                                                                                                           | วิธีการดำเนินการ |                   |                                                                                                        | ผลการดำเนินงาน                                                                                                                                 |
|-----------------------------------------------------------------------------------------------------------------------------------------------------------------------------------|------------------|-------------------|--------------------------------------------------------------------------------------------------------|------------------------------------------------------------------------------------------------------------------------------------------------|
|                                                                                                                                                                                   | เป้าหมาย         | ระยะเวลาดำเนินการ | วิธีการ                                                                                                |                                                                                                                                                |
| <p>2. มาตรการสนับสนุนตลาดข้าว</p> <p>2) โครงการเชื่อมโยงสินเชื่อเพื่อการผลิตและบริการตลาดข้าวของสหกรณ์</p> <p><u>หน่วยงานรับผิดชอบ</u></p> <p>กรมส่งเสริมสหกรณ์ กระทรวงเกษตรฯ</p> | 1,500<br>ล้านบาท | พ.ย. 44 – ก.ย. 45 | รับซื้อข้าวเปลือกจากสมาชิกสหกรณ์แล้ว นำมาสีแปรสภาพจำหน่าย                                              | 1 พ.ย. 44 – 30 เม.ย. 45<br>ปริมาณ 211,415.81 ตัน<br>มูลค่า 1,043.35 ล้านบาท                                                                    |
| <p>3) โครงการเก็บรวบรวมข้าวเปลือกของกลุ่มเกษตรกร</p> <p><u>หน่วยงานรับผิดชอบ</u></p> <p>กรมส่งเสริมการเกษตร กระทรวงเกษตรฯ</p>                                                     | 100<br>ล้านบาท   | พ.ย. 44 – ก.ย. 45 | รับซื้อข้าวเปลือกจากสมาชิกกลุ่มเกษตรกรและนำมาสีแปรสภาพจำหน่าย                                          | 1 พ.ย. 44 – 13 พ.ค. 45<br>มีกลุ่มเกษตรกรที่ซื้อข้าวเปลือกแล้วจำนวน 83 กลุ่ม จาก 24 จังหวัด โดยมีปริมาณข้าวเปลือก 5,700 ตัน มูลค่า 28.5 ล้านบาท |
| <p>4) โครงการแทรกแซงตลาดข้าวเปลือก</p> <p><u>หน่วยงานรับผิดชอบ</u></p> <p>กระทรวงมหาดไทย</p>                                                                                      | 300<br>ล้านบาท   | พ.ย. 44 – ต.ค. 45 | จัดสรรให้ผู้เข้าร่วมโครงการให้หมุนเวียนรับซื้อข้าวเปลือกจากเกษตรกรรายย่อยที่ขึ้นทะเบียนไว้กับทางราชการ | 1 พ.ย. 44 – 30 เม.ย. 45<br>จำนวนเกษตรกร 2,547 ราย<br>ปริมาณ 3,769 ตัน<br>มูลค่า 17.63 ล้านบาท                                                  |
| <p>5) โครงการแทรกแซงตลาดข้าวเปลือก</p> <p><u>หน่วยงานรับผิดชอบ</u></p> <p>นทพ.บก.ทหารสูงสุด กระทรวงกลาโหม</p>                                                                     | 10<br>ล้านบาท    | พ.ย. 44 – ธ.ค. 45 | รับซื้อข้าวเปลือกจากเกษตรกรที่อยู่ใกล้ฐานทัพและนำมาสีแปรสภาพจำหน่าย                                    | 1 พ.ย. 44 – 30 เม.ย. 45<br>ปริมาณ 419.26 ตัน<br>มูลค่า 2.10 ล้านบาท                                                                            |

| โครงการ                                                                                                                                                                                                                  | วิธีการดำเนินการ  |                   |                                                                                                       | ผลการดำเนินงาน                                                                                         |
|--------------------------------------------------------------------------------------------------------------------------------------------------------------------------------------------------------------------------|-------------------|-------------------|-------------------------------------------------------------------------------------------------------|--------------------------------------------------------------------------------------------------------|
|                                                                                                                                                                                                                          | เป้าหมาย          | ระยะเวลาดำเนินการ | วิธีการ                                                                                               |                                                                                                        |
| <b>3. มาตรการสนับสนุนสินเชื่อ</b><br><b>๑) โครงการให้ความ</b><br><b>ช่วยเหลือทางการเงิน</b><br><b>ดอกเบี้ยต่ำแก่ผู้ค้าข้าว-</b><br><b>เปลือก และ ผู้ส่งออก</b><br><b>หน่วยงานรับผิดชอบ</b><br><b>ธนาคารแห่งประเทศไทย</b> | 20,000<br>ล้านบาท | พย. 44 – ธค. 45   | ให้ผู้ประกอบการค้าข้าว<br>กู้ยืมเงินอัตราดอกเบี้ยต่ำ<br>โดยวิธีการ Packing Stock<br>ผ่านธนาคารพาณิชย์ | 1 พย. 44 – 17 เมย. 45<br>ปริมาณที่รับซื้อ<br>1,601,047 ตัน<br>จำนวนเงินตามหน้าตั๋ว<br>5,905.28 ล้านบาท |
| <b>หน่วยงานรับผิดชอบ</b><br><b>EXIM BANK</b>                                                                                                                                                                             | 20,000<br>ล้านบาท | พย. 44 – ธค. 45   | ให้ผู้ส่งออกกู้ยืมเงิน<br>ดอกเบี้ยต่ำผ่านธนาคาร<br>พาณิชย์ โดยวิธี<br>Packing L/C                     | 1 พย. 44 – 10 พค. 45<br>ปริมาณตัวสัญญาใช้เงินที่<br>รับซื้อ 5,054.89 ล้านบาท                           |

ราคาข้าวเปลือกเจ้าหน้าปี 5% ตลาดกลางถั่วเหลือง

FILE : PX003

หน่วย : บาท/ตัน 19

| ปี   | มค.   | กพ.   | มีค.  | เมย.  | พค.   | มิย.  | กค.   | กค.   | กย.   | ตค.   | พย.   | ธค.   | เฉลี่ย |
|------|-------|-------|-------|-------|-------|-------|-------|-------|-------|-------|-------|-------|--------|
| 2535 | 3,890 | 3,938 | 3,949 | 3,975 | 3,896 | 3,879 | 3,940 | 3,950 | 3,983 | 3,983 | 3,782 | 3,729 | 3,908  |
| 2536 | 3,404 | 3,396 | 3,269 | 3,093 | 2,725 | 2,782 | 2,906 | 3,123 | 3,125 | 3,264 | 4,257 | 4,044 | 3,282  |
| 2537 | 4,335 | 4,471 | 4,263 | 4,238 | 3,849 | 3,766 | 3,836 | 4,408 | 4,075 | 3,812 | 3,775 | 3,696 | 4,044  |
| 2538 | 3,835 | 3,886 | 3,869 | 3,925 | 4,039 | 4,549 | 5,001 | 5,125 | 5,246 | 5,482 | 4,655 | 4,722 | 4,528  |
| 2539 | 5,137 | 5,075 | 5,075 | 5,075 | 5,075 |       |       |       |       |       |       | 4,855 | 5,049  |
| 2540 | 5,085 | 5,028 | 5,048 | 4,891 |       |       |       |       |       |       |       |       | 5,013  |
| 2541 | 7,253 | 7,494 | 6,650 |       |       |       |       |       |       |       |       |       | 7,132  |
| 2542 | 6,271 | 6,050 |       |       |       |       |       |       |       |       |       | 4,720 | 5,680  |
| 2543 | 4,824 | 4,975 |       |       |       |       |       |       |       |       |       | 4,550 | 4,783  |
| 2544 | 4,550 | 4,550 | 4,550 |       |       |       |       |       |       |       | 4,450 | 4,553 | 4,531  |
| 2545 | 4,624 | 4,761 | 4,650 | -     | -     |       |       |       |       |       |       |       | 4,678  |

ราคาข้าวเปลือกเจ้าหน้าปี 5% ตลาดกลางจังหวัดพิษณุโลก

| ปี   | มค.   | กพ.   | มีค.  | เมย.  | พค.   | มิย.  | กค.   | กค.   | กย.   | ตค.   | พย.   | ธค.   | เฉลี่ย |
|------|-------|-------|-------|-------|-------|-------|-------|-------|-------|-------|-------|-------|--------|
| 2535 | 3,815 | 3,831 | 3,825 | 3,794 | 3,734 | 3,730 | 3,903 | 3,934 | 3,806 | 3,743 | 3,717 | 3,478 | 3,776  |
| 2536 | 3,252 | 3,341 | 3,122 | 2,783 | 2,636 | 2,598 | 2,785 | 3,035 | 3,063 | 3,264 | 3,986 | 3,904 | 3,147  |
| 2537 | 4,264 | 4,411 | 3,846 | 3,495 | 3,342 | 3,766 | 3,836 | 4,025 | 3,953 | 3,842 | 3,551 | 3,490 | 3,818  |
| 2538 | 3,578 | 3,700 | 3,810 | 3,792 | 3,945 | 4,394 | 4,866 | 5,152 | 5,130 | 5,235 | 4,364 | 4,488 | 4,371  |
| 2539 | 4,968 | 4,900 | 4,864 | 4,681 | 4,703 |       |       |       |       |       |       | 4,448 | 4,761  |
| 2540 | 5,143 | 5,134 | 5,090 | 4,958 | 4,875 |       |       |       |       |       |       | 6,050 | 5,208  |
| 2541 | 6,956 | 7,350 |       |       |       |       |       |       |       |       |       | 5,435 | 6,580  |
| 2542 | 6,057 | 5,668 | 5,465 |       |       |       |       |       |       |       | 4,915 | 4,725 | 5,366  |
| 2543 | 4,850 | 4,958 | 4,799 | 4,472 |       |       |       |       |       |       | 4,715 | 4,132 | 4,654  |
| 2544 | 4,186 | 4,267 | 4,127 |       |       |       |       |       |       |       | 4,328 | 4,289 | 4,239  |
| 2545 | 4,405 | 4,650 | 4,650 | 4,650 | -     | -     |       |       |       |       |       |       | 4,589  |

ราคาข้าวเปลือกหน้าปี 5% เฉลี่ยตลาดกลางถั่วเหลืองและตลาดกลางจังหวัดพิษณุโลก

| ปี   | มค.   | กพ.   | มีค.  | เมย.  | พค.   | มิย.  | กค.   | กค.   | กย.   | ตค.   | พย.   | ธค.   | เฉลี่ย |
|------|-------|-------|-------|-------|-------|-------|-------|-------|-------|-------|-------|-------|--------|
| 2535 | 3,853 | 3,885 | 3,887 | 3,885 | 3,815 | 3,805 | 3,922 | 3,942 | 3,895 | 3,863 | 3,750 | 3,604 | 3,842  |
| 2536 | 3,328 | 3,369 | 3,196 | 2,938 | 2,681 | 2,690 | 2,846 | 3,079 | 3,094 | 3,264 | 4,122 | 3,974 | 3,215  |
| 2537 | 4,300 | 4,441 | 4,055 | 3,867 | 3,596 | 3,766 | 3,836 | 4,217 | 4,014 | 3,827 | 3,663 | 3,593 | 3,931  |
| 2538 | 3,707 | 3,793 | 3,840 | 3,859 | 3,992 | 4,472 | 4,934 | 5,139 | 5,188 | 5,359 | 4,510 | 4,605 | 4,450  |
| 2539 | 5,053 | 4,988 | 4,970 | 4,878 | 4,889 |       |       |       |       |       |       | 4,652 | 4,905  |
| 2540 | 5,114 | 5,081 | 5,069 | 4,925 | 4,875 |       |       |       |       |       |       | 6,050 | 5,186  |
| 2541 | 7,105 | 7,422 | 6,650 |       |       |       |       |       |       |       |       | 5,435 | 6,653  |
| 2542 | 6,164 | 5,859 | 5,465 |       |       |       |       |       |       |       | 4,915 | 4,723 | 5,425  |
| 2543 | 4,837 | 4,967 | 4,799 | 4,472 |       |       |       |       |       |       | 4,715 | 4,341 | 4,688  |
| 2544 | 4,368 | 4,409 | 4,339 |       |       |       |       |       |       |       | 4,389 | 4,421 | 4,385  |
| 2545 | 4,514 | 4,706 | 4,650 | 4,650 | -     | -     |       |       |       |       |       |       | 4,630  |

## ราคาข้าวเปลือกเจ้านาปรัง ความชื้น 15% ตลาดก้านทรง

หน่วย : บาท/ตัน

| ปี   | มค.   | กพ.   | มีค.  | เมย.  | พค.   | มิย.  | กค.   | ตค.   | กย.   | ตถ.   | พย.   | ธค.   | เฉลี่ย |
|------|-------|-------|-------|-------|-------|-------|-------|-------|-------|-------|-------|-------|--------|
| 2534 |       |       |       |       | 3,827 | 3,860 | 4,262 | 4,239 | 4,128 | 3,907 | 3,894 | 3,808 | 3,991  |
| 2535 |       |       |       |       | 3,415 | 3,418 | 3,717 | 3,754 | 3,688 | 3,509 | 3,538 | 3,425 | 3,558  |
| 2536 |       |       |       | 2,350 | 2,456 | 2,600 | 2,865 | 3,011 | 3,000 | 3,363 |       |       | 2,806  |
| 2537 |       |       |       | 3,745 | 3,081 | 3,060 | 3,342 | 3,788 | 3,803 | 3,821 | 3,850 |       | 3,561  |
| 2538 |       |       |       | 3,707 | 3,913 | 4,542 | 4,961 | 4,879 | 4,950 | 5,237 | 4,705 |       | 4,612  |
| 2539 |       |       | 4,950 | 4,338 | 4,475 | 4,800 | 4,781 | 4,493 | 4,692 | 4,336 | 4,296 | 4,356 | 4,552  |
| 2540 |       |       | 4,494 | 4,269 | 4,389 | 4,375 | 4,794 | 5,125 | 5,228 | 5,563 | 5,500 | 5,956 | 4,969  |
| 2541 | 6,575 | 6,770 | 6,599 | 6,681 | 6,568 | 7,211 | 7,281 | 7,400 | 7,296 | 6,495 | 5,544 | 5,679 | 6,675  |
| 2542 | 6,213 | 5,611 | 5,368 | 4,859 | 4,840 | 5,200 | 5,303 | 5,248 | 4,997 | 4,671 | 4,655 | 4,797 | 5,147  |
| 2543 | 4,825 |       | 4,659 | 4,419 | 4,561 | 4,674 | 4,380 | 4,450 | 4,025 | 4,245 | 4,322 | 4,385 | 4,450  |
| 2544 | 4,498 | 4,492 | 4,273 | 4,185 | 4,250 | 4,385 | 4,450 | 4,160 | 4,330 | 4,345 | 4,344 | -     | 4,337  |
| 2545 | -     | -     | 4,576 | 4,606 | 4,845 | 4,956 |       |       |       |       |       |       | 3,164  |

## ราคาข้าวเปลือกเจ้านาปรัง ความชื้น 15% ตลาดกลางจังหวัดพิษณุโลก

หน่วย : บาท/ตัน

| ปี   | มค.   | กพ.   | มีค.  | เมย.  | พค.   | มิย.  | กค.   | ตค.   | กย.   | ตถ.   | พย.   | ธค.   | เฉลี่ย |
|------|-------|-------|-------|-------|-------|-------|-------|-------|-------|-------|-------|-------|--------|
| 2534 |       |       |       | 3,705 | 3,761 | 3,775 | 4,061 | 4,193 | 4,085 | 3,777 | 3,767 | 3,704 | 3,870  |
| 2535 |       |       | 3,725 | 3,687 | 3,572 | 3,323 | 3,592 | 3,634 | 3,506 | 3,443 | 3,422 | 3,275 | 3,518  |
| 2536 |       |       | 2,725 | 2,508 | 2,309 | 2,417 | 2,714 | 2,959 | 3,003 | 3,042 |       |       | 2,710  |
| 2537 |       |       |       | 3,495 | 3,070 | 2,823 | 3,163 | 3,683 | 3,713 | 3,608 |       |       | 3,365  |
| 2538 |       |       | 3,752 | 4,648 | 3,790 | 4,336 | 4,786 | 4,780 | 4,687 | 5,037 | 4,413 |       | 4,470  |
| 2539 |       |       | 4,655 | 4,035 | 4,032 | 4,449 | 4,644 | 4,444 | 4,530 | 4,518 | 4,308 | 4,294 | 4,391  |
| 2540 |       |       | 4,670 | 4,100 | 4,578 | 4,625 | 5,060 | 5,072 | 5,157 | 5,570 | 5,075 | 5,850 | 4,976  |
| 2541 | 7,437 | 7,126 | 6,231 | 6,695 | 6,599 | 7,267 | 7,186 | 7,286 | 7,148 | 6,164 | 5,192 | 5,488 | 6,652  |
| 2542 | 6,020 | 5,560 | 5,131 | 4,532 | 4,714 | 5,141 | 5,098 | 5,070 | 4,780 | 4,348 | 4,552 | 4,585 | 4,961  |
| 2543 | 4,740 | 4,889 | 4,677 | 4,316 | 4,173 | 4,123 | 4,080 | 4,221 | 3,775 | 4,192 | 4,177 | 4,156 | 4,293  |
| 2544 | 4,198 | 4,212 | 4,050 | 3,916 | 4,030 | 4,225 | 4,310 | 4,198 | 4,298 | 4,250 | 4,225 | 4,303 | 4,185  |
| 2545 | 4,439 | 4,617 | 4,571 | 4,589 | 4,610 | 4,635 |       |       |       |       |       |       | 4,577  |

## ราคาข้าวเปลือกนาปรัง ความชื้น 15 %เฉลี่ย ตลาดก้านทรงและจังหวัดพิษณุโลก

หน่วย : บาท/ตัน

| ปี   | มค.   | กพ.   | มีค.  | เมย.  | พค.   | มิย.  | กค.   | ตค.   | กย.   | ตถ.   | พย.   | ธค.   | เฉลี่ย |
|------|-------|-------|-------|-------|-------|-------|-------|-------|-------|-------|-------|-------|--------|
| 2534 |       |       |       | 3,705 | 3,794 | 3,818 | 4,162 | 4,216 | 4,107 | 3,842 | 3,831 | 3,756 | 3,915  |
| 2535 |       |       | 3,725 | 3,687 | 3,494 | 3,371 | 3,655 | 3,694 | 3,597 | 3,476 | 3,480 | 3,350 | 3,553  |
| 2536 |       |       | 2,725 | 2,429 | 2,383 | 2,509 | 2,790 | 2,985 | 3,002 | 3,203 |       |       | 2,753  |
| 2537 |       |       |       | 2,620 | 3,076 | 2,942 | 3,253 | 3,736 | 3,758 | 3,715 | 3,850 |       | 3,369  |
| 2538 |       |       | 3,752 | 3,678 | 3,852 | 4,439 | 4,874 | 4,830 | 4,819 | 5,137 | 4,559 |       | 4,438  |
| 2539 |       |       | 4,803 | 4,187 | 4,254 | 4,625 | 4,713 | 4,469 | 4,611 | 4,427 | 4,302 | 3,838 | 4,423  |
| 2540 |       |       | 4,582 | 4,185 | 4,484 | 4,500 | 4,927 | 5,098 | 5,193 | 5,567 | 5,603 | 5,903 | 5,004  |
| 2541 | 7,006 | 6,948 | 6,415 | 6,688 | 6,584 | 7,239 | 7,234 | 7,343 | 7,208 | 6,301 | 5,368 | 5,583 | 6,660  |
| 2542 | 6,117 | 5,586 | 5,250 | 4,696 | 4,777 | 5,170 | 5,201 | 5,159 | 4,888 | 4,510 | 4,604 | 4,691 | 5,054  |
| 2543 | 4,787 | 4,889 | 4,668 | 4,368 | 4,367 | 4,398 | 4,230 | 4,336 | 3,900 | 4,218 | 4,250 | 4,271 | 4,390  |
| 2544 | 4,348 | 4,352 | 4,162 | 4,050 | 4,140 | 4,305 | 4,380 | 4,179 | 4,314 | 4,298 | 4,284 | 4,303 | 4,260  |
| 2545 | 4,439 | 4,617 | 4,574 | 4,598 | 4,728 | 4,793 |       |       |       |       |       |       | 4,625  |

## ราคาข้าวเปลือกหอมมะลิ ที่โรงสีรับซื้อในส่วนภูมิภาค

หน่วย : บาท/ตัน

| ปี   | มค.   | กพ.   | มีค.  | เมษ.  | พค.   | มิย.  | กค.   | ตค.   | กย.   | ตล.   | พย.   | ธค.   | เฉลี่ย |
|------|-------|-------|-------|-------|-------|-------|-------|-------|-------|-------|-------|-------|--------|
| 2534 | 3,620 | 3,847 | 3,855 | 3,771 | 3,810 | 3,962 | 4,186 | 4,474 | 4,500 | 4,550 | 4,502 | 4,488 | 4,130  |
| 2535 | 3,915 | 4,275 | 4,250 | 4,347 | 4,517 | 4,652 | 4,976 | 4,942 | 4,790 | 4,720 | 4,850 | 4,176 | 4,534  |
| 2536 | 4,297 | 4,450 | 4,376 | 4,369 | 4,395 | 4,450 | 4,698 | 4,787 | 4,850 | 4,774 | 4,850 | 4,617 | 4,576  |
| 2537 | 4,952 | 5,082 | 4,909 | 4,874 | 4,900 | 4,880 | 4,790 | 4,850 | 4,850 | 4,850 | 4,850 | 3,972 | 4,813  |
| 2538 | 4,062 | 4,137 | 4,115 | 4,117 | 4,200 | 4,355 | 4,806 | 4,951 | 4,957 | 5,184 | 4,642 | 4,658 | 4,515  |
| 2539 | 4,810 | 4,850 | 4,850 | 5,105 | 5,326 | 5,697 | 5,786 | 6,119 | 6,969 | 6,992 | 6,900 | 6,172 | 5,798  |
| 2540 | 6,825 | 7,214 | 7,819 | 7,950 | 7,990 | 8,340 | 9,174 | 9,651 | 9,215 | 8,785 | 6,835 | 7,140 | 8,078  |
| 2541 | 9,352 | 9,508 | 8,909 | 8,738 | 8,709 | 8,664 | 8,501 | 8,388 | 8,041 | 7,258 | 6,332 | 6,298 | 8,225  |
| 2542 | 6,855 | 6,685 | 6,603 | 6,462 | 6,614 | 6,638 | 6,958 | 7,436 | 8,455 | 8,354 | 7,850 | 6,676 | 7,132  |
| 2543 | 6,743 | 6,781 | 6,885 | 6,977 | 7,311 | 7,477 | 8,005 | 8,135 | 8,177 | 8,146 | 7,289 | 6,413 | 7,362  |
| 2544 | 6,583 | 6,389 | 6,085 | 6,140 | 5,933 | 5,750 | 5,711 | 5,170 | 4,929 | 5,151 | 4,867 | 4,822 | 5,628  |
| 2545 | 5,216 | 5,410 | 5,472 | 5,550 | 5,625 | 6,248 |       |       |       |       |       |       | 5,587  |

หมายเหตุ เป็นราคารับซื้อเฉลี่ยหน้าโรงสีจังหวัดสุรินทร์ จุฬาราชบุรี อุบลราชธานี และนครราชสีมา

## ราคาข้าวเปลือกเหนียว (เมล็ดยาว) ที่โรงสีรับซื้อในส่วนภูมิภาค

หน่วย : บาท/ตัน

| ปี   | มค.   | กพ.   | มีค.  | เมษ.  | พค.   | มิย.  | กค.   | ตค.   | กย.   | ตล.   | พย.   | ธค.   | เฉลี่ย |
|------|-------|-------|-------|-------|-------|-------|-------|-------|-------|-------|-------|-------|--------|
| 2534 | 3,354 | 3,550 | 3,512 | 3,376 | 3,336 | 3,537 | 3,907 | 4,388 | 4,317 | 4,070 | 3,907 | 3,613 | 3,739  |
| 2535 | 3,707 | 4,178 | 4,173 | 4,176 | 4,397 | 4,272 | 4,273 | 4,152 | 3,941 | 3,649 | 3,413 | 3,694 | 4,002  |
| 2536 | 3,571 | 3,850 | 3,776 | 3,730 | 3,684 | 3,412 | 3,359 | 3,205 | 3,268 | 3,486 | 3,754 | 3,614 | 3,559  |
| 2537 | 3,861 | 3,843 | 3,678 | 3,799 | 3,755 | 3,684 | 3,684 | 3,741 | 3,875 | 3,875 | 3,450 | 3,493 | 3,728  |
| 2538 | 3,578 | 3,683 | 3,684 | 3,943 | 4,186 | 4,394 | 4,807 | 5,013 | 4,805 | 4,838 | 4,254 | 4,495 | 4,307  |
| 2539 | 4,800 | 4,771 | 4,770 | 4,820 | 4,874 | 5,037 | 4,964 | 5,280 | 5,828 | 5,108 | 5,008 | 5,180 | 5,037  |
| 2540 | 5,796 | 6,169 | 6,338 | 6,338 | 6,513 | 6,863 | 7,638 | 8,206 | 8,321 | 8,589 | 7,993 | 7,234 | 7,167  |
| 2541 | 8,491 | 8,521 | 7,880 | 7,970 | 8,099 | 8,033 | 7,971 | 7,880 | 7,730 | 7,155 | 6,263 | 6,000 | 7,666  |
| 2542 | 5,831 | 5,536 | 5,241 | 5,033 | 5,174 | 4,877 | 4,783 | 4,997 | 5,304 | 4,876 | 4,562 | 4,790 | 5,084  |
| 2543 | 4,667 | 4,549 | 4,528 | 4,706 | 4,831 | 4,828 | 5,068 | 5,203 | 5,208 | 5,295 | 5,111 | 4,997 | 4,916  |
| 2544 | 5,467 | 5,612 | 5,550 | 5,651 | 5,795 | 5,948 | 6,018 | 5,830 | 5,750 | 5,509 | 4,739 | 5,006 | 5,573  |
| 2545 | 5,063 | 5,124 | 5,112 | 5,374 | 5,657 | 5,781 |       |       |       |       |       |       | 5,352  |

หมายเหตุ เป็นราคารับซื้อเฉลี่ยหน้าโรงสีจังหวัดอุตรดิตถ์

ที่มา : สำนักงานการค้าภายในจังหวัด



## ราคาขายส่งข้าวสารเจ้า 100 % ชั้น 2 ตลาดกรุงเทพมหานคร

File : PX006

หน่วย : บาท/100 กก.

| ปี   | มค.   | กพ.   | มีค.  | เมย.  | พค.   | มิย.  | กค.   | กค.   | กย.   | ตค.   | พย. | ธค.   | เฉลี่ย |
|------|-------|-------|-------|-------|-------|-------|-------|-------|-------|-------|-----|-------|--------|
| 2534 | 735   | 795   | 766   | 709   | 712   | 728   | 753   | 744   | 722   | 670   | 644 | 648   | 719    |
| 2535 | 666   | 670   | 682   | 680   | 664   | 661   | 681   | 654   | 620   | 601   | 615 | 623   | 651    |
| 2536 | 638   | 616   | 584   | 473   | 421   | 448   | 472   | 499   | 494   | 640   | 782 | 799   | 572    |
| 2537 | 905   | 881   | 684   | 638   | 543   | 501   | 539   | 587   | 611   | 620   | 623 | 618   | 646    |
| 2538 | 656   | 665   | 676   | 661   | 682   | 760   | 818   | 796   | 863   | 924   | 803 | 813   | 760    |
| 2539 | 880   | 888   | 886   | 814   | 819   | 848   | 875   | 804   | 790   | 757   | 768 | 797   | 827    |
| 2540 | 880   | 863   | 807   | 753   | 795   | 792   | 905   | 864   | 926   | 956   | 933 | 1,122 | 883    |
| 2541 | 1,450 | 1,287 | 1,156 | 1,178 | 1,213 | 1,324 | 1,319 | 1,304 | 1,270 | 1,078 | 941 | 970   | 1,208  |
| 2542 | 1,058 | 987   | 902   | 828   | 854   | 898   | 900   | 886   | 876   | 819   | 851 | 846   | 892    |
| 2543 | 858   | 892   | 821   | 770   | 751   | 742   | 716   | 718   | 709   | 766   | 769 | 758   | 773    |
| 2544 | 755   | 748   | 729   | 716   | 720   | 740   | 743   | 724   | 729   | 719   | 741 | 752   | 735    |
| 2545 | 807   | 825   | 786   | 797   | 833   | 828   |       |       |       |       |     |       | 813    |

## ราคาขายส่งข้าวสารเจ้า 5% ตลาดกรุงเทพมหานคร

หน่วย : บาท/100 กก.

| ปี   | มค.   | กพ.   | มีค.  | เมย.  | พค.   | มิย.  | กค.   | กค.   | กย.   | ตค.   | พย. | ธค.   | เฉลี่ย |
|------|-------|-------|-------|-------|-------|-------|-------|-------|-------|-------|-----|-------|--------|
| 2533 | 664   | 717   | 696   | 652   | 625   | 612   | 609   | 613   | 611   | 656   | 629 | 622   | 642    |
| 2534 | 712   | 772   | 740   | 680   | 682   | 698   | 723   | 716   | 698   | 644   | 637 | 620   | 694    |
| 2535 | 640   | 645   | 660   | 654   | 630   | 623   | 650   | 625   | 593   | 572   | 588 | 595   | 623    |
| 2536 | 614   | 569   | 504   | 441   | 398   | 418   | 444   | 471   | 464   | 574   | 691 | 674   | 522    |
| 2537 | 798   | 759   | 558   | 556   | 498   | 458   | 499   | 554   | 585   | 589   | 598 | 598   | 588    |
| 2538 | 635   | 642   | 653   | 630   | 658   | 738   | 789   | 764   | 838   | 898   | 776 | 790   | 734    |
| 2539 | 860   | 855   | 820   | 740   | 753   | 776   | 842   | 770   | 759   | 722   | 730 | 758   | 782    |
| 2540 | 838   | 822   | 769   | 710   | 735   | 748   | 852   | 828   | 883   | 923   | 907 | 1,090 | 842    |
| 2541 | 1,401 | 1,233 | 1,119 | 1,140 | 1,162 | 1,288 | 1,254 | 1,238 | 1,230 | 1,043 | 910 | 927   | 1,162  |
| 2542 | 1,022 | 949   | 868   | 799   | 822   | 866   | 873   | 859   | 831   | 780   | 816 | 819   | 859    |
| 2543 | 824   | 833   | 767   | 724   | 687   | 689   | 684   | 694   | 679   | 745   | 742 | 731   | 733    |
| 2544 | 730   | 724   | 700   | 671   | 675   | 694   | 707   | 696   | 710   | 702   | 714 | 726   | 704    |
| 2545 | 785   | 800   | 764   | 773   | 803   | 799   |       |       |       |       |     |       | 787    |

## ราคาขายส่งปลายข้าวขาว A-1เลิศ(ใหม่) ตลาดกรุงเทพมหานคร

หน่วย : บาท/100 กก.

| ปี   | มค. | กพ. | มีค. | เมย. | พค. | มิย. | กค. | กค. | กย. | ตค. | พย. | ธค. | เฉลี่ย |
|------|-----|-----|------|------|-----|------|-----|-----|-----|-----|-----|-----|--------|
| 2534 | 372 | 422 | 403  | 408  | 402 | 378  | 401 | 426 | 448 | 445 | 427 | 422 | 413    |
| 2535 | 430 | 428 | 429  | 426  | 399 | 385  | 397 | 416 | 401 | 390 | 392 | 364 | 405    |
| 2536 | 377 | 391 | 358  | 334  | 323 | 325  | 330 | 356 | 363 | 362 | 372 | 344 | 353    |
| 2537 | 335 | 344 | 344  | 347  | 357 | 372  | 401 | 452 | 480 | 495 | 491 | 512 | 411    |
| 2538 | 532 | 494 | 507  | 511  | 542 | 640  | 685 | 657 | 657 | 686 | 681 | 628 | 602    |
| 2539 | 608 | 581 | 598  | 555  | 564 | 541  | 524 | 477 | 494 | 478 | 474 | 477 | 531    |
| 2540 | 502 | 536 | 552  | 511  | 507 | 514  | 575 | 620 | 669 | 663 | 650 | 798 | 591    |
| 2541 | 873 | 798 | 717  | 699  | 698 | 770  | 818 | 888 | 934 | 906 | 782 | 792 | 806    |
| 2542 | 794 | 718 | 677  | 618  | 625 | 690  | 724 | 728 | 683 | 604 | 597 | 522 | 665    |
| 2543 | 531 | 531 | 520  | 504  | 495 | 486  | 519 | 533 | 540 | 533 | 510 | 515 | 518    |
| 2544 | 534 | 524 | 497  | 501  | 522 | 545  | 585 | 589 | 612 | 602 | 541 | 541 | 549    |
| 2545 | 581 | 588 | 596  | 595  | 591 | 586  |     |     |     |     |     |     | 590    |

## ราคาขายส่งข้าวสารหอมมะลิ 100% ชั้น 2 ในตลาดกรุงเทพมหานคร

หน่วย : บาท/100 กก.

| ปี   | มค.   | กพ.   | มีค.  | เมย.  | พค.   | มิย.  | กค.   | สค.   | กย.   | ตค.   | พย.    | ธค.    | เฉลี่ย |
|------|-------|-------|-------|-------|-------|-------|-------|-------|-------|-------|--------|--------|--------|
| 2534 | 798   | 868   | 845   | 820   | 824   | 819   | 863   | 893   |       |       |        | 792    | 836    |
|      | (818) |       |       |       |       |       |       | (904) | (905) | (902) | (900)  | (928)  | (893)  |
| 2535 | 810   | 845   | 824   | 840   | 879   | 906   | 953   | 941   | 935   | 933   | 937    | 826    | 886    |
|      |       |       |       |       |       |       |       |       |       |       | (976)  | (994)  | (985)  |
| 2536 | 1,010 | 871   | 860   | 864   | 871   | 902   | 940   | 935   | 951   | 960   | 1,031  | 1,039  | 936    |
| 2537 | 1,167 | 1,150 | 1,058 | 1,071 | 1,040 | 1,036 | 1,026 | 1,042 | 1,031 | 1,025 | 989    | 829    | 1,039  |
| 2538 | 1,015 | 1,075 | 1,075 |       | 815   | 880   | 941   | 921   | 935   | 1,043 | 1,019  | 1,021  | 976    |
|      | (865) | (848) | (842) | (829) | (813) |       |       |       |       |       | (927)  | (915)  | (863)  |
| 2539 | 1,038 | 1,079 |       |       | 1,056 | 1,085 | 1,108 | 1,197 | 1,410 | 1,042 | 1,405  | 1,420  | 1,184  |
|      | (924) | (914) | (938) | (977) |       |       |       |       |       |       | (1255) | (1335) | (1057) |
| 2540 | 1,484 | 1,580 | 1,754 | 1,720 | 1,788 | 1,891 | 2,101 | 2,156 | 2,080 | 1,910 | 1,758  | 1,936  | 1,847  |
|      |       |       |       |       |       |       |       |       |       |       | (1505) | (1936) | (1721) |
| 2541 | 2,564 | 2,386 | 2,156 | 2,068 | 2,088 | 2,033 | 1,896 | 1,810 | 1,698 | 1,518 | 1,422  | 1,430  | 1,922  |
| 2542 | 1,454 | 1,423 | 1,378 | 1,348 | 1,378 | 1,370 | 1,476 | 1,563 | 1,908 | 1,850 | 1,721  | 1,530  | 1,533  |
| 2543 | 1,520 | 1,531 | 1,543 | 1,563 | 1,727 | 1,840 | 2,028 | 2,015 | 1,983 | 1,970 | 1,910  | 1,887  | 1,793  |
|      |       |       |       |       |       |       |       |       |       |       | (1598) | (1474) | (1536) |
| 2544 | 1,443 | 1,345 | 1,306 | 1,297 | 1,227 | 1,145 | 1,117 | 996   | 952   | 1,032 | 1,088  | 1,031  | 1,165  |
| 2545 | 1,021 | 1,053 | 1,044 | 1,050 | 1,105 | 1,219 |       |       |       |       |        |        | 1,082  |

## ราคาขายส่งปลายข้าวสารหอมมะลิในตลาดกรุงเทพมหานคร

หน่วย : บาท/100 กก.

| ปี   | มค. | กพ. | มีค. | เมย. | พค. | มิย. | กค. | สค. | กย. | ตค. | พย. | ธค. | เฉลี่ย |
|------|-----|-----|------|------|-----|------|-----|-----|-----|-----|-----|-----|--------|
| 2534 | 375 | 431 | 404  | 409  | 407 | 379  | 402 | 430 | 456 | 451 | 429 | 422 | 416    |
| 2535 | 423 | 430 | 432  | 431  | 428 | 436  | 439 | 439 | 429 | 427 | 428 | 400 | 429    |
| 2536 | 391 | 397 | 364  | 341  | 330 | 338  | 351 | 364 | 371 | 371 | 384 | 362 | 364    |
| 2537 | 349 | 361 | 367  | 368  | 373 | 384  | 412 | 463 | 484 | 501 | 499 | 515 | 423    |
| 2538 | 535 | 497 | 511  | 515  | 545 | 643  | 686 | 659 | 661 | 689 | 685 | 631 | 605    |
| 2539 | 613 | 586 | 602  | 570  | 589 | 583  | 552 | 506 | 547 | 513 | 502 | 480 | 554    |
| 2540 | 518 | 564 | 591  | 591  | 608 | 610  | 645 | 661 | 694 | 677 | 668 | 809 | 636    |
| 2541 | 886 | 821 | 768  | 782  | 802 | 823  | 832 | 892 | 945 | 914 | 788 | 800 | 838    |
| 2542 | 826 | 822 | 825  | 824  | 827 | 824  | 839 | 812 | 825 | 812 | 712 | 616 | 797    |
| 2543 | 601 | 603 | 605  | 611  | 585 | 569  | 591 | 610 | 598 | 622 | 579 | 569 | 595    |
| 2544 | 572 | 582 | 624  | 651  | 692 | 757  | 781 | 810 | 802 | 805 | 712 | 685 | 706    |
| 2545 | 722 | 704 | 682  | 680  | 671 | 672  |     |     |     |     |     |     | 689    |

ที่มา : สำนักวิจัยสถิติราคาสินค้าเกษตร

หมายเหตุ ( ) เป็นราคาข้าวใหม่

## ราคาขายส่งข้าวสารเจ้า 25%เล็ส (ใหม่) ในตลาดกรุงเทพมหานคร

px006-2

หน่วย : บาท/100 กก.

| ปี   | มค.   | กพ.   | มีค.  | เมย.  | พค.   | มิย.  | กค.   | สค.   | กย.   | ตค.   | พย. | ธค.   | เฉลี่ย |
|------|-------|-------|-------|-------|-------|-------|-------|-------|-------|-------|-----|-------|--------|
| 2534 | 590   | 646   | 606   | 555   | 577   | 585   | 601   | 593   | 585   | 535   | 529 | 513   | 576    |
| 2535 | 535   | 551   | 591   | 596   | 580   | 571   | 592   | 567   | 547   | 525   | 539 | 537   | 561    |
| 2536 | 549   | 508   | 416   | 376   | 363   | 382   | 405   | 428   | 427   | 506   | 583 | 568   | 459    |
| 2537 | 646   | 614   | 504   | 495   | 458   | 431   | 461   | 541   | 554   | 562   | 565 | 570   | 533    |
| 2538 | 605   | 602   | 619   | 602   | 632   | 710   | 754   | 722   | 783   | 828   | 743 | 752   | 696    |
| 2539 | 797   | 795   | 771   | 689   | 688   | 707   | 743   | 695   | 694   | 650   | 656 | 670   | 713    |
| 2540 | 746   | 731   | 698   | 581   | 683   | 684   | 775   | 760   | 815   | 837   | 827 | 1,008 | 762    |
| 2541 | 1,265 | 1,112 | 1,003 | 1,006 | 1,037 | 1,158 | 1,162 | 1,160 | 1,144 | 1,003 | 870 | 883   | 1,067  |
| 2542 | 941   | 868   | 814   | 748   | 758   | 816   | 825   | 820   | 789   | 741   | 767 | 753   | 803    |
| 2543 | 759   | 765   | 714   | 675   | 645   | 643   | 640   | 651   | 647   | 700   | 691 | 681   | 684    |
| 2544 | 683   | 675   | 648   | 626   | 634   | 655   | 675   | 670   | 684   | 676   | 670 | 680   | 665    |
| 2545 | 733   | 748   | 721   | 728   | 749   | 746   |       |       |       |       |     |       | 738    |

## ราคาขายส่งข้าวหนึ่ง 100 % ตลาดกรุงเทพมหานคร

หน่วย : บาท/100 กก.

| ปี   | มค.   | กพ.   | มีค.  | เมย.  | พค.   | มิย.  | กค.   | สค.   | กย.   | ตค.   | พย.   | ธค.   | เฉลี่ย |
|------|-------|-------|-------|-------|-------|-------|-------|-------|-------|-------|-------|-------|--------|
| 2534 | 669   | 737   | 702   | 677   | 678   | 698   | 713   | 726   | 691   | 669   | 655   | 633   | 687    |
| 2535 | 638   | 644   | 638   | 622   | 583   | 574   | 595   | 588   | 572   | 581   | 581   | 560   | 598    |
| 2536 | 563   | 557   | 539   | 470   | 431   | 471   | 478   | 504   | 507   | 524   | 624   | 655   | 527    |
| 2537 | 649   | 613   | 582   | 553   | 543   | 534   | 583   | 644   | 628   | 621   | 616   | 603   | 597    |
| 2538 | 622   | 615   | 626   | 612   | 633   | 713   | 808   | 811   | 849   | 875   | 797   | 801   | 730    |
| 2539 | 854   | 844   | 812   | 732   | 773   | 830   | 848   | 783   | 792   | 798   | 801   | 796   | 805    |
| 2540 | 809   | 787   | 778   | 740   | 797   | 795   | 921   | 978   | 1,055 | 1,014 | 985   | 1,149 | 901    |
| 2541 | 1,420 | 1,305 | 1,103 | 1,096 | 1,124 | 1,268 | 1,273 | 1,284 | 1,265 | 1,092 | 764   | 997   | 1,166  |
| 2542 | 1,075 | 976   | 909   | 858   | 882   | 892   | 883   | 915   | 988   | 983   | 1,002 | 914   | 940    |
| 2543 | 886   | 907   | 863   | 830   | 810   | 811   | 814   | 799   | 752   | 812   | 762   | 763   | 817    |
| 2544 | 777   | 730   | 702   | 712   | 735   | 782   | 872   | 857   | 906   | 886   | 803   | 755   | 793    |
| 2545 | 793   | 799   | 769   | 761   | 771   | 766   |       |       |       |       |       |       | 777    |

## ราคาขายส่งข้าวเหนียว 10% เมล็ดยาว ตลาดกรุงเทพมหานคร

หน่วย : บาท/100 กก.

| ปี   | มค.   | กพ.   | มีค.  | เมษ.  | พค.   | มิย.  | กค.   | ตค.   | กย.   | ตล.   | พย.   | ธค.   | เฉลี่ย |
|------|-------|-------|-------|-------|-------|-------|-------|-------|-------|-------|-------|-------|--------|
| 2534 | 629   | 685   | 658   | 632   | 637   | 650   | 763   | 827   | 778   | 729   | 716   | 725   | 702    |
| 2535 | 737   | 773   | 775   | 767   | 791   | 778   | 778   | 765   | 716   | 610   | 605   | 605   | 725    |
| 2536 | 758   | 764   | 705   | 670   | 651   | 625   | 615   | 615   | 602   | 682   | 749   | 692   | 677    |
| 2537 | 785   | 771   | 708   | 711   | 700   | 703   | 703   | 688   | 700   | 719   | 669   | 675   | 711    |
| 2538 | 744   | 740   | 735   | 764   | 792   | 829   | 929   | 900   | 934   | 869   | 709   | 745   | 808    |
| 2539 | 788   | 820   | 823   | 858   | 877   | 854   | 858   | 859   | 900   | 958   | 956   | 1045  | 883    |
| 2540 | 1,098 | 1,103 | 1,124 | 1,117 | 1,169 | 1,201 | 1,394 | 1,450 | 1,546 | 1,531 | 1,425 | 1,510 | 1,306  |
| 2541 | 1,839 | 1,784 | 1,666 | 1,682 | 1,653 | 1,605 | 1,582 | 1,545 | 1,526 | 1,440 | 1,274 | 1,225 | 1,568  |
| 2542 | 1,231 | 1,108 | 974   | 888   | 901   | 839   | 823   | 881   | 966   | 845   | 894   | 935   | 940    |
| 2543 | 930   | 867   | 848   | 919   | 966   | 968   | 1,026 | 1,020 | 1,022 | 1,025 | 1,025 | 1,035 | 971    |
| 2544 | 1,071 | 1,030 | 996   | 986   | 985   | 1,020 | 1,024 | 996   | 985   | 868   | 895   | 891   | 979    |
| 2545 | 946   | 929   | 945   | 968   | 1,040 | 1,047 |       |       |       |       |       |       | 979    |

## ราคาขายส่งปลายข้าวเหนียว A-1 ตลาดกรุงเทพมหานคร

หน่วย : บาท/100 กก.

| ปี   | มค.   | กพ. | มีค. | เมษ. | พค. | มิย. | กค. | ตค. | กย.   | ตล.   | พย.   | ธค.   | เฉลี่ย |
|------|-------|-----|------|------|-----|------|-----|-----|-------|-------|-------|-------|--------|
| 2534 | 384   | 398 | 398  | 390  | 398 | 410  | 505 | 540 | 553   | 520   | 483   | 463   | 454    |
| 2535 | 458   | 508 | 517  | 511  | 522 | 530  | 533 | 524 | 487   | 416   | 412   | 412   | 486    |
| 2536 | 441   | 497 | 435  | 412  | 421 | 417  | 408 | 408 | 405   | 432   | 445   | 451   | 431    |
| 2537 | 445   | 434 | 420  | 407  | 416 | 417  | 422 | 450 | 450   | 461   | 451   | 464   | 436    |
| 2538 | 526   | 526 | 505  | 511  | 540 | 612  | 671 | 658 | 706   | 708   | 620   | 641   | 602    |
| 2539 | 739   | 718 | 707  | 725  | 728 | 704  | 709 | 746 | 785   | 706   | 712   | 763   | 729    |
| 2540 | 842   | 846 | 858  | 852  | 855 | 859  | 924 | 958 | 1,018 | 1,018 | 1,052 | 1,007 | 924    |
| 2541 | 1,148 | 987 | 882  | 912  | 909 | 895  | 873 | 875 | 881   | 868   | 793   | 777   | 900    |
| 2542 | 800   | 771 | 746  | 754  | 759 | 754  | 745 | 758 | 824   | 674   | 634   | 595   | 735    |
| 2543 | 567   | 563 | 520  | 530  | 549 | 556  | 565 | 558 | 547   | 556   | 564   | 609   | 557    |
| 2544 | 731   | 870 | 869  | 891  | 926 | 966  | 952 | 843 | 817   | 790   | 680   | 709   | 837    |
| 2545 | 756   | 774 | 810  | 807  | 814 | 795  |     |     |       |       |       |       | 793    |

ที่มา : สำนักวิชาสถิติสภาพราคาสินค้าเกษตร

# ปริมาณการส่งออกข้าวรายเดือน

EXP001-1

หน่วย: ปริมาณ/เมตริกตัน  
มูลค่า/ล้านบาท

| เดือน       | 2531      | 2532      | 2533      | 2534      | 2535      | 2536      | 2537      | 2538      | 2539      | 2540      | 2541      | 2542      | 2543      | 2544      | 2545      |
|-------------|-----------|-----------|-----------|-----------|-----------|-----------|-----------|-----------|-----------|-----------|-----------|-----------|-----------|-----------|-----------|
| มค.         | 228,021   | 499,514   | 332,463   | 368,433   | 493,725   | 355,158   | 477,430   | 683,322   | 562,889   | 377,949   | 683,252   | 560,755   | 449,325   | 539,806   | 683,545   |
| กพ.         | 270,314   | 526,274   | 321,937   | 302,089   | 361,739   | 247,666   | 416,838   | 638,035   | 430,992   | 287,899   | 561,427   | 433,753   | 526,539   | 465,185   | 532,426   |
| มีค.        | 269,248   | 644,052   | 346,214   | 346,492   | 473,847   | 364,318   | 393,646   | 580,866   | 492,731   | 374,825   | 587,835   | 465,508   | 493,555   | 375,247   | 568,857   |
| ไตรมาสแรก   | 767,583   | 1,669,840 | 1,000,614 | 1,017,014 | 1,329,311 | 967,142   | 1,287,914 | 1,902,223 | 1,486,612 | 1,040,673 | 1,832,514 | 1,460,016 | 1,469,419 | 1,380,238 | 1,784,828 |
| เมย.        | 308,246   | 588,205   | 245,987   | 291,879   | 501,622   | 349,076   | 309,502   | 374,147   | 417,077   | 418,520   | 541,108   | 378,466   | 402,034   | 546,791   | 466,145   |
| พค.         | 300,420   | 620,560   | 266,638   | 404,550   | 372,490   | 426,268   | 286,035   | 526,393   | 518,318   | 396,191   | 424,319   | 471,399   | 554,627   | 632,787   | 607,156   |
| มิย.        | 335,111   | 639,924   | 293,800   | 363,179   | 505,072   | 409,752   | 270,873   | 533,577   | 425,083   | 473,177   | 491,384   | 535,762   | 396,343   | 611,610   | 338,555   |
| ไตรมาสที่ 2 | 943,777   | 1,848,689 | 806,425   | 1,059,608 | 1,379,184 | 1,185,096 | 866,410   | 1,434,117 | 1,360,478 | 1,287,888 | 1,456,811 | 1,385,627 | 1,353,004 | 1,791,188 | 1,411,856 |
| กค.         | 374,499   | 580,433   | 333,286   | 347,926   | 456,637   | 532,645   | 271,935   | 405,274   | 415,273   | 425,167   | 523,852   | 612,236   | 542,193   | 521,647   |           |
| สค.         | 554,615   | 527,399   | 356,565   | 303,450   | 304,923   | 459,738   | 348,856   | 376,875   | 413,516   | 412,798   | 519,892   | 629,903   | 491,941   | 695,207   |           |
| กย.         | 544,417   | 371,120   | 371,062   | 355,763   | 308,614   | 297,151   | 390,331   | 435,860   | 312,445   | 462,548   | 412,353   | 620,798   | 517,147   | 721,354   |           |
| ไตรมาสที่ 3 | 1,473,531 | 1,478,952 | 1,060,913 | 1,007,139 | 1,070,174 | 1,289,534 | 1,011,122 | 1,218,009 | 1,141,234 | 1,300,513 | 1,456,097 | 1,862,937 | 1,551,281 | 1,938,208 | -         |
| ตค.         | 513,323   | 317,343   | 394,761   | 290,735   | 310,211   | 429,540   | 422,637   | 337,186   | 352,704   | 465,190   | 460,266   | 558,122   | 695,406   | 809,903   |           |
| พย.         | 519,003   | 278,672   | 336,834   | 267,687   | 332,374   | 415,229   | 517,985   | 425,557   | 429,231   | 435,278   | 523,647   | 656,373   | 724,646   | 804,336   |           |
| ธค.         | 565,525   | 443,535   | 334,590   | 372,983   | 385,320   | 518,128   | 651,224   | 622,232   | 480,125   | 742,667   | 637,853   | 765,288   | 775,914   | 796,805   |           |
| ไตรมาสที่ 4 | 1,597,851 | 1,039,550 | 1,066,185 | 931,405   | 1,027,905 | 1,362,897 | 1,591,846 | 1,384,975 | 1,262,060 | 1,643,135 | 1,621,766 | 1,979,783 | 2,195,966 | 2,411,044 | -         |
| ปีรวมรวม    | 4,782,742 | 6,037,031 | 3,934,137 | 4,015,166 | 4,806,574 | 4,804,669 | 4,757,292 | 5,939,324 | 5,250,384 | 5,272,209 | 6,367,188 | 6,688,363 | 6,569,670 | 7,520,678 | 3,196,684 |
| มูลค่ารวม   | 34,676.4  | 45,462.3  | 27,769.5  | 30,515.8  | 36,213.8  | 32,946.2  | 38,200.5  | 46,791.6  | 48,782.9  | 60,619.2  | 85,019.3  | 72,133.8  | 67,889.5  | 69,075.0  |           |

ที่มา : สภาหอการค้าแห่งประเทศไทย

สำนักวิชาสถิติสภาพราคาสินค้าเกษตร  
กรมการค้าภายใน

## มันสำปะหลัง

| 1. ผลผลิตและความต้องการใช้         | 2541/42 | 2542/43 | 2543/44 | 2544/45     |
|------------------------------------|---------|---------|---------|-------------|
| (ล้านตันหัวมันสด)                  |         |         |         | (ประมาณการ) |
| ผลผลิตของโลก                       | 162.700 | 172.700 | 175.600 | 178.000     |
| ผลผลิตของไทย                       | 15.757  | 18.752  | 18.265  | 17.330      |
| ความต้องการใช้ภายในประเทศ          | 4.020   | 4.350   | 5.300   | 5.130       |
| การส่งออก                          | 12.970  | 14.320  | 15.150  | 13.575      |
| 2. ต้นทุนการผลิตหัวมันสด (บาท/กก.) | 0.84    | 0.77    | 0.75    | 0.76        |
| 3. ราคา (บาท/ก.ก.)                 |         |         |         | (มี.ย.45)   |
| หัวมันสดคละ เกษตรกรขายได้          | 0.85    | 0.64    | 0.80    | 1.06        |
| หัวมันสดซื้อแป้ง 25% จ.นครราชสีมา  | 0.92    | 0.81    | 0.97    | 1.32        |
| มันอัดเม็ด FOB กรุงเทพฯ (US\$/ตัน) | 79.48   | 60.38   | 55.50   | 67.50       |
| แป้งมัน FOB กรุงเทพฯ (US\$/ตัน)    | 193.54  | 160.44  | 167.50  | 192.50      |

#### 4. นโยบายและมาตรการมันสำปะหลัง ปี 2544/45

##### นโยบาย

1. นโยบายด้านราคา สร้างเสถียรภาพราคาให้มันคงตลอดปี ราคาไม่ขึ้นลงตามฤดูกาล ตลอดจนสร้างกำไรให้ผู้ที่เกี่ยวข้องอย่างทั่วถึงทั้งระบบ
2. นโยบายการตลาด พยายามรักษาส่วนแบ่งตลาดเดิม เร่งหาตลาดใหม่และดำเนินนโยบายเชิงรุกเพื่อแก้ไขปัญหาราคา การกีดกันทางการค้า
3. นโยบายพัฒนาคุณภาพ ปรับปรุงคุณภาพผลิตภัณฑ์มันสำปะหลังให้สอดคล้องกับความต้องการของตลาดทั้งภายในและต่างประเทศ
4. นโยบายด้านพัฒนาผลิตภัณฑ์ พัฒนาผลิตภัณฑ์ใหม่ๆ เพื่อเพิ่มมูลค่าเชิงพาณิชย์

##### มาตรการ

1. สนับสนุนและส่งเสริมการขยายตลาดในต่างประเทศ เช่น การร่วมงานนิทรรศการที่เกี่ยวข้องการจัดสัมมนาเพื่อเผยแพร่ประโยชน์ของผลิตภัณฑ์มันสำปะหลัง การเชิญผู้ใช้/ผู้นำเข้ามาเยือนไทย เป็นต้น
2. โครงการเชื่อมโยงการซื้อขายระหว่างผู้ผลิตและผู้ใช้มันเส้นคุณภาพดี โดยสนับสนุนให้จัดตั้งศูนย์ประสานงานดำเนินการ
3. สนับสนุนการจัดตั้งศูนย์ตรวจสอบและรับรองคุณภาพมันเส้น/มันอัดเม็ด และแป้งมัน เพื่อให้สอดคล้องกับความต้องการของตลาด

4. สนับสนุนการผลิตผลิตภัณฑ์ใหม่ เพื่อเพิ่มมูลค่าเชิงพาณิชย์ เช่น แอลกอฮอล์ ข้าวโพด-วิทยาศาสตร์ และผลิตภัณฑ์กึ่งอาหารที่ย่อยสลายได้ โดยความร่วมมือของหน่วยงานที่เกี่ยวข้อง
5. โครงการจัดหาสิ่งอำนวยความสะดวกให้แก่ลานมัน เพื่อพัฒนาคุณภาพผลิตภัณฑ์มันเส้น/มันอัดเม็ด เช่น ส่งเสริมให้ลานมันใช้เครื่องร่อนทำความสะอาดหัวมัน เป็นต้น
6. จัดหาแหล่งเงินทุนดอกเบี้ยต่ำจากสถาบันการเงิน เพื่อเปลี่ยนแปลงและปรับปรุงเครื่องจักร
7. ประชาสัมพันธ์จุดเด่นของผลิตภัณฑ์มันสำปะหลัง เช่น ปลอดภัย ไม่มี GMO และอื่น ๆ ทั้งภายในประเทศและต่างประเทศ
8. ดำเนินการรักษาระดับราคาหัวมันสำปะหลังสดให้สูงกว่าต้นทุนการผลิตของเกษตรกร และไม่ให้เกิดผลปดเป็นกลไกตลาด ทั้งนี้ อาจจะทำเนิโครงการแทรกแซงตลาดในปี 2544/45 โดยกรรับซื้อ/รับจำนำหัวมันสดหรือผลิตภัณฑ์มันสำปะหลัง ในพื้นที่ที่มีการปลูกมันทั่วประเทศหรือเฉพาะบางพื้นที่ ในราคา ปริมาณ และช่วงเวลาที่สุดคล้องกับสภาวะการผลิตและการตลาดในแต่ละพื้นที่ ตลอดจนให้มีการระบายสต็อกในราคา ปริมาณ และช่วงเวลาที่จะช่วยพยุงราคาหัวมันสำปะหลังสดให้อยู่ในระดับที่เหมาะสม
9. กวดขันให้มีการใช้เครื่องวัดเชื้อแป้งในการซื้อขายหัวมันสด

#### 5. สถานการณ์ปัจจุบันและแนวโน้ม

ภาวะการซื้อขายมันสำปะหลังในตลาดสหภาพยุโรปมีน้อยมาก ผู้ใช้ลดการใช้มันสำปะหลังในอาหารสัตว์ลง และหันไปใช้ธัญพืชที่ราคาถูกลง รวมทั้งผู้ใช้ซื้อรอดูภาวะตลาดในช่วงเก็บเกี่ยวผลผลิตธัญพืชฤดูกาลใหม่ที่คาดว่าจะสูงกว่าปีที่ผ่านมา ส่วนตลาดจีนมีความต้องการมันเส้นในราคาต่ำแต่ผู้ขายเสนอราคาสูงกว่าหลายเหรียญ ทำให้มีการซื้อขายเพียงเล็กน้อย

สำหรับภาวะการซื้อขายภายในประเทศ ปริมาณหัวมันสดออกสู่ตลาดน้อยมาก คุณภาพหัวมันมีขนาดเล็กและเชื้อแป้งต่ำ โรงแปงอีกหลายโรงหยุดทำการผลิตชั่วคราว โดยผู้ผลิตแปงพยายามขายแป้งล่วงหน้าก่อนฤดูกาล ในขณะที่ภาวะราคาแป้งอ่อนตัวลง ส่วนมันเส้นที่ขายให้ผู้ส่งออกเป็นสต็อกเดิม ระดับราคาหัวมันสด (เชื้อแป้ง 25%) ณ โรงแปง จังหวัดนครราชสีมา (มิถุนายน 2545) กก.ละ 1.32 บาท สูงขึ้นกว่าเดือนพฤษภาคม 2545 กก.ละ 0.01 บาท และสูงกว่าต้นทุนการผลิตเฉลี่ยทั่วประเทศ ปี 2544/45 ซึ่ง กก.ละ 0.76 บาท สำหรับราคาหัวมันสด (คละ) ที่เกษตรกรขายได้เฉลี่ยทั่วประเทศ (มิถุนายน 2545) กก.ละ 1.06 บาท ลดลงกว่าเดือนพฤษภาคม 2545 กก.ละ 0.06 บาท

~~~~~  
 สำนักการศึกษาเสถียรภาพราคาสินค้าเกษตร  
 กรมการค้าภายใน  
 กรกฎาคม 2545

## ราคามันสำปะหลังและผลิตภัณฑ์

รายการ	มค.	กพ.	มีค.	เมย.	พค.	มิย.	กค.	สค.	กย.	ตค.	พย.	ธค.	เฉลี่ย
ราคาหัวมันสดคละที่เกษตรกรขายได้	ที่มา : สำนักงานเศรษฐกิจการเกษตร												
2539	1.05	1.00	1.00	0.91	0.86	0.81	0.74	0.70	0.69	0.76	0.73	0.75	0.83
2540	0.68	0.67	0.67	0.65	0.55	0.53	0.53	0.60	0.67	0.71	0.89	0.98	0.68
2541	1.08	1.29	1.55	1.65	1.67	1.68	1.84	1.47	1.27	1.01	1.12	0.94	1.38
2542	0.84	0.88	0.94	0.86	0.80	0.75	0.74	0.68	0.62	0.59	0.74	0.77	0.77
2543	0.65	0.59	0.58	0.64	0.68	0.70	0.66	0.58	0.54	0.56	0.64	0.67	0.62
2544	0.67	0.66	0.68	0.69	0.83	0.99	1.06	1.03	0.93	0.93	0.99	0.99	0.87
2545	1.03	1.05	1.11	1.16	1.12	1.06							
	ราคาเฉลี่ย 3 ปี 2542-2544 (ตลอดปี) กก.ละ 0.75 บาท ช่วงผลผลิตออกมาก (พย.-มีค.) กก.ละ 0.75 บาท												
ราคาขายส่งตลาดกรุงเทพฯ มันเส้น	ที่มา : กรมการค้าภายใน												
2539	2.96	2.83	2.71	2.67	2.84	2.87	2.67	2.60	2.53	2.31	2.25	2.24	2.62
2540	2.15	2.08	1.89	1.83	1.83	1.83	1.81	1.79	1.87	2.36	2.40	2.57	2.03
2541	3.01	3.39	3.38	3.11	3.08	2.99	3.04	3.10	3.10	3.10	3.06	2.66	3.09
2542	2.49	2.53	2.58	2.59	2.67	2.68	2.36	2.21	2.18	2.19	2.27	2.26	2.42
2543	1.95	1.88	1.89	1.89	1.87	1.86	1.76	1.65	1.60	1.74	1.78	1.92	1.82
2544	2.01	1.92	1.98	1.98	2.01	2.24	2.38	2.38	2.40	2.55	2.59	2.63	2.26
2545	2.65	2.74	2.77	2.81	2.90	2.95							
ราคาขายส่งตลาดกรุงเทพฯ มันอัดเม็ด	ที่มา : กรมการค้าภายใน												
2539	3.19	2.93	2.93	2.93	3.01	3.05	2.95	2.95	2.95	2.47	2.47	2.50	2.86
2540	2.30	2.24	2.08	2.03	2.03	2.03	2.01	1.99	2.13	2.49	2.55	2.73	2.22
2541	3.18	3.69	3.63	3.30	3.25	3.11	3.15	3.30	3.30	3.30	3.29	2.84	3.28
2542	2.66	2.71	2.75	2.76	2.80	2.80	2.60	2.48	2.45	2.48	2.53	2.49	2.63
2543	2.15	2.08	2.09	2.09	2.08	2.08	1.99	1.85	1.76	1.83			2.00
2544	2.13	2.09	2.03	2.07	2.13	2.33	2.33	2.33	2.33	2.33	2.33		2.21
2545													
ราคาขายส่งตลาดกรุงเทพฯ แป้งมัน	ที่มา : กรมการค้าภายใน												
2539	7.98	6.82	6.82	6.82	6.91	6.95	6.87	5.84	5.84	5.70	5.70	5.95	6.52
2540	6.47	6.47	6.34	5.46	5.45	5.45	5.45	5.77	6.75	7.23	7.23	8.14	6.35
2541	9.39	11.53	12.53	12.17	12.17	12.78	12.73	11.21	9.50	8.25	8.25	7.63	10.68
2542	6.92	6.72	6.34	6.34	6.34	5.80	5.44	5.38	5.27	5.27	5.31	5.43	5.88
2543	5.38	5.15	5.12	5.33	5.33	5.24	5.17	5.17	5.14	4.89	5.14	5.72	5.23
2544	5.83	6.17	6.17	6.30	6.84	7.21	8.41	8.28	7.75	7.75	7.91	7.92	7.21
2545	7.92	7.92	8.06	8.33	8.62	8.17							
ราคาส่งออก เอฟ.โอ.บี.มันอัดเม็ด	ที่มา : สมาคมการค้ามันสำปะหลังไทย												
2539	3.53	3.14	3.25	3.28	3.37	3.30	3.23	3.03	3.04	2.73	2.70	2.58	3.10
2540	2.48	2.36	2.21	2.11	2.15	2.11	2.11	2.23	2.67	2.76	2.88	3.37	2.45
2541	3.95	3.57	3.19	3.17	3.10	3.29	3.35	3.38	3.37	3.20	3.14	3.02	3.31
2542	2.85	2.96	2.72	2.98	3.09	3.12	2.72	2.79	2.83	2.87	2.72	2.68	2.86
2543	2.32	2.35	2.23	2.26	2.22	2.22	2.18	2.06	2.00	2.02	2.07	2.22	2.18
2544	2.40	2.26	2.22	2.38	2.50	2.65	2.68	2.82	2.82	2.82	2.82	2.81	2.60
2545	2.78	2.64	2.62	2.68	2.84	2.81							
ราคาส่งออก เอฟ.โอ.บี.แป้งมัน	ที่มา : สมาคมการค้ามันสำปะหลังไทย												
2539	8.18	8.04	7.78	7.81	7.79	7.83	7.57	7.05	6.82	6.47	6.47	6.84	7.39
2540	6.47	6.46	6.46	6.49	8.05	6.29	6.82	7.73	8.64	9.50	9.94	11.45	7.86
2541	12.82	13.76	13.30	12.93	12.79	13.56	12.87	10.93	8.75	8.14	7.97	7.38	11.27
2542	7.27	7.30	7.47	7.83	7.27	7.35	6.09	6.09	6.39	6.29	6.18	6.28	6.82
2543	6.13	5.91	5.94	6.16	6.39	6.32	6.41	6.41	6.18	6.44	6.53	6.65	6.29
2544	6.66	6.58	7.32	7.74	8.06	8.34	8.51	8.15	7.75	7.75	7.80	7.62	7.69
2545	7.87	7.96	8.42	8.76	8.53	8.29							



## ayang พารา

1. ผลผลิตและความต้องการใช้		ปี 2543	ปี 2544	ปี 2545	การเปลี่ยนแปลง (%)
ผลผลิตโลก	(ล้านตัน)	6.79	7.13	6.90	-3.23
การใช้ของโลก	(ล้านตัน)	7.16	7.33	7.33	-
ผลผลิตไทย	(ล้านตัน)	2.38	2.42	2.46	-1.64
การใช้ภายในประเทศ	(ล้านตัน)	0.23	0.25	0.26	+4.00
ปริมาณส่งออก	(ล้านตัน)	2.54	2.60	2.14	-17.69
มูลค่าส่งออก	(ล้านบาท)	60,741	60,800	62,000	1.97

ที่มา : IRSG , สำนักงานเศรษฐกิจการเกษตร, กรมศุลกากร

2. ต้นทุน (บาท/กก.)		20.14	19.14	20.59	7.57
3. ราคา (บาท/กก.)					
-ยางแผ่นดิบชั้น 3 (เกษตรกรขายได้)		21.44	20.96	29.91	+42.70
-ยางแผ่นรมควันชั้น 3 (เอฟ.โอ. บี.ท่าเรือกรุงเทพฯ)		27.98	25.70	35.12	+36.66
-ยางแผ่นรมควันชั้น 3 (ซื้อขายล่วงหน้า ตลาดสิงคโปร์)		26.57	25.75	36.29	+40.94

#### 4. สภาพปัญหา/สาเหตุ

ได้เกิดปัญหาราคายางพาราตกต่ำอย่างต่อเนื่องนับตั้งแต่กรกฎาคม 2539 เป็นต้นมา จนถึงปัจจุบัน สาเหตุเนื่องจาก ประเทศผู้ผลิตยางรายใหญ่ของโลก คือ ไทย อินโดนีเซีย และมาเลเซีย ต่างประสบวิกฤติทางการเงินและบางประเทศเสนอขายยางในราคาต่ำ ประเทศคู่ค้าที่สำคัญ คือ ญี่ปุ่น จีน และเกาหลี มีความต้องการใช้ยางลดลงโดยเฉพาะในอุตสาหกรรมยานยนต์

#### 5. มาตรการแก้ไขปัญหา

5.1 คณะรัฐมนตรีได้มีมติในการประชุมเมื่อวันที่ 24 ธันวาคม 2544 อนุมัติให้องค์การสวนยาง (อ.ส.ย.) ใช้เงินกู้จากธนาคารกรุงไทย จำกัด (เพิ่มเติม) รวม 4,000 ล้านบาท เพื่อใช้รับซื้อยางจากเกษตรกรและสถาบันเกษตรกร และมีมติเมื่อวันที่ 5 มี.ค.2545 เห็นชอบให้จัดตั้งบริษัทร่วมทุนยางพาราไทย มาเลเซีย และอินโดนีเซีย เพื่อรักษาเสถียรภาพราคายาง

#### 5.2 วิธีดำเนินการแทรกแซงตลาดช่วยเหลือเกษตรกรชาวสวนยาง

(1) จัดทะเบียนผู้ปลูกยาง เกษตรกรที่นำยางไปจำหน่ายต้องมีบัตรที่ทางราชการออกให้ โดยให้เกษตรกรนำยางไปจำหน่าย ณ จุดแทรกแซงที่เป็นนิติบุคคล เช่น กลุ่มเกษตรกร สหกรณ์การเกษตร สำนักงานกองทุนการทำสวนยาง ไม่เกินวันละ 100 กก. (คนละ 2 กก.ต่อไร่ต่อวัน )

(2) กระทรวงเกษตรฯ โดยคณะกรรมการกำหนดราคายางได้กำหนดราคายางแผ่นดิบ ณ จุดแทรกแซง เพื่อใช้เป็นราคาซื้อขายจากเกษตรกรรายย่อย คือ ยางแผ่นดิบคุณภาพ 1 กก.ละ 23.40 บาท คุณภาพ 2 กก.ละ 23.10 บาท คุณภาพ 3 กก.ละ 22.75 บาท และ คุณภาพ 4 (ความชื้นไม่เกิน 6%) กก.ละ 21.75 บาท

## 6. สถานการณ์ปัจจุบันและแนวโน้ม

ปัจจุบันเป็นช่วงเริ่มกรีดยางฤดูใหม่ในแหล่งผลิตภาคใต้แต่ปริมาณยางที่กรีตได้น้อย เกิดการขาดแคลนยางของผู้ประกอบการและผู้ส่งออก และองค์การสวนยางชะลอการระบายยางที่แทรกแซงไว้ ส่งผลให้ผู้ส่งออกบางรายซึ่งทำการซื้อขายล่วงหน้าไม่มียางส่งมอบ ทำให้ราคายางปรับตัวสูงขึ้น โดยราคายางแผ่นดิบชั้น 3 เกษตรกรขายได้ในตลาดท้องถิ่น จังหวัดสุราษฎร์ธานี ตรัง ระยอง กก.ละ 31.00 - 34.00 บาท ส่วนราคายางแผ่นรมควันชั้น 3 ซื้อขายล่วงหน้าตลาดสิงคโปร์ และโตเกียว ประมาณ กก.ละ 35.86 บาท และ 36.87 บาท คาดว่าราคายางจะเคลื่อนไหวสูงขึ้นอีก

.....

สำนักรักษาเสถียรภาพราคาสินค้าเกษตร  
กรมการค้าภายใน  
มิถุนายน 2545

ปี	มค.	กพ.	มีค.	เมย.	พค.	มิย.	กค.	สค.	กย.	ตค.	พย.	ธค.	เฉลี่ย
1.ราคายางแผ่นดิบชั้น 3 ที่เกษตรกรขายได้													ที่มา : สำนักงานเศรษฐกิจการเกษตร
ปี 2539	29.97	31.31	32.35	28.72	30.21	29.72	26.13	24.85	25.36	24.85	25.47	25.65	27.88
ปี 2540	24.73	24.33	25.46	23.38	23.41	22.47	19.81	22.43	24.93	26.05	23.26	20.74	23.42
ปี 2541	24.20	29.52	23.77	23.36	24.20	24.84	24.85	21.65	22.65	23.14	29.58	16.44	24.02
ปี 2542	18.50	18.07	17.45	16.19	17.09	17.77	15.43	15.28	17.86	19.63	22.23	19.40	17.91
ปี 2543	19.28	22.59	20.20	21.31	21.62	20.89	20.56	21.78	22.39	23.03	22.09	21.90	21.47
ปี 2544	21.75	21.74	20.72	22.01	23.82	24.34	22.60	21.30	19.46	19.11	18.53	15.93	20.94
ปี 2545	20.15	22.58	23.60	23.87	23.90	29.91	31.59						
2. ราคายางแผ่นดิบชั้น 3 (แห้ง 100%) ตลาดหาดใหญ่													ที่มา : สถาบันวิจัยยาง
ปี 2539	32.62	33.99	34.52	32.32	34.39	32.06	30.13	27.82	28.36	27.86	28.26	28.51	30.90
ปี 2540	27.01	26.89	27.88	27.50	28.37	29.00	28.96	27.50	27.85	27.97	25.23	22.83	27.25
ปี 2541	28.22	30.81	26.31	26.50	26.94	27.36	27.16	24.22	24.70	24.86	22.04	19.04	25.68
ปี 2542	20.79	19.77	18.99	18.33	19.26	19.40	16.89	16.81	19.57	21.68	24.48	21.22	19.77
ปี 2543	21.20	24.12	22.54	23.47	23.69	22.97	22.36	23.77	24.16	25.05	24.12	23.69	23.43
ปี 2544	23.53	23.48	22.37	24.11	25.54	27.15	23.92	22.75	24.41	21.04	21.24	22.10	23.47
ปี 2545	20.40	24.67	24.59	25.42	26.26	34.09							
3. ราคาส่งออกยางแผ่นรมควันชั้น 3 (เอฟ.โอ.บี) ท่าเรือกรุงเทพฯ													ที่มา : สถาบันวิจัยยาง
ปี 2539	38.64	39.44	38.99	36.17	37.50	36.59	33.20	31.93	32.14	31.32	31.76	31.8	34.96
ปี 2540	31.37	31.71	32.11	30.31	29.69	29.17	27.28	28.82	30.50	31.30	31.06	28.94	30.19
ปี 2541	33.40	36.13	30.57	29.48	30.14	30.30	30.27	27.53	28.67	27.95	25.91	23.02	29.45
ปี 2542	24.30	24.30	23.29	22.37	22.13	22.51	20.96	20.87	22.72	25.12	28.05	25.27	23.49
ปี 2543	23.89	27.67	26.05	26.32	26.38	25.70	26.00	27.15	27.23	28.61	27.99	26.91	26.66
ปี 2544	26.15	25.91	25.39	26.07	26.90	27.69	27.39	26.15	24.42	23.80	23.10	21.08	25.34
ปี 2545	24.81	27.40	29.06	29.30	29.50	35.12	37.80						
4. ราคาส่งออกยางแผ่นรมควันชั้น 3 ตลาดมาเลเซีย (เอฟ.โอ.บี)													ที่มา : สถาบันวิจัยยาง
ปี 2539	37.69	37.44	37.60	35.68	36.27	36.04	32.91	31.68	31.86	30.42	31.57	31.18	34.20
ปี 2540	30.77	30.82	31.15	29.38	28.07	28.08	27.07	28.95	30.83	31.45	31.64	29.69	29.83
ปี 2541	32.77	34.25	29.83	29.10	29.43	28.48	28.05	26.12	26.48	26.59	24.98	22.41	28.21
ปี 2542	24.31	23.22	22.11	20.77	20.66	20.54	19.56	19.78	22.18	24.07	27.01	24.80	22.42
ปี 2543	23.02	26.60	25.61	25.93	26.92	26.01	25.46	27.29	26.94	28.05	27.80	28.03	26.47
ปี 2544	27.53	26.34	24.24	25.63	26.99	27.37	26.05	25.97	23.71	23.74	23.10	22.86	25.29
ปี 2545	23.41	26.02	28.70	29.51	29.52	29.91	37.98						29.29
5. ราคายางแผ่นรมควัน 3 ตลาดสิงคโปร์ (เอฟ.โอ.บี)													ที่มา : สถาบันวิจัยยาง
ปี 2539	38.58	39.42	39.01	34.84	38.11	36.60	33.31	32.49	32.34	31.30	31.84	31.53	34.95
ปี 2540	31.09	31.13	31.23	29.26	28.63	28.07	26.80	29.45	31.46	32.02	30.47	28.56	29.85
ปี 2541	33.29	35.54	29.35	29.18	29.97	29.66	29.63	26.43	27.62	27.85	26.61	22.96	29.01
ปี 2542	24.65	24.35	22.78	21.72	22.27	22.33	20.60	20.73	22.67	25.42	27.58	24.58	23.31
ปี 2543	24.01	27.95	25.70	26.31	26.35	26.07	26.47	27.63	27.73	28.97	28.36	27.82	26.95
ปี 2544	26.12	25.67	25.07	26.55	27.27	28.56	27.86	25.70	25.04	23.27	23.10	23.20	25.62
ปี 2545	23.40	26.71	27.87	28.28	28.84	32.32	36.29						29.10
6. ราคายางแผ่นดิบรมควันชั้น 3 ซื่อขายล่วงหน้า 1 เดือน ตลาดสิงคโปร์													
ปี 2539	38.90	39.86	39.08	36.78	38.26	36.50	33.22	32.13	32.17	31.37	31.87	31.58	35.14
ปี 2540	31.18	31.32	31.42	29.12	27.52	28.16	27.31	29.85	32.00	32.37	30.75	28.73	29.98
ปี 2541	33.27	35.63	29.61	28.95	30.27	29.79	30.03	26.89	27.59	27.78	25.28	23.05	29.01
ปี 2542	24.70	24.37	22.51	21.55	22.06	22.68	20.57	20.67	22.44	25.28	27.50	24.58	23.24
ปี 2543	23.93	28.34	25.58	26.17	26.16	25.43	26.47	26.79	27.05	28.47	27.60	26.87	26.57
ปี 2544	26.79	25.27	25.50	26.08	27.39	28.78	28.09	27.49	24.39	23.84	23.27	22.08	25.75
ปี 2545	23.40	26.75	27.81	28.59	28.90	32.40	35.86						29.10
7. ราคาน้ำยางข้นคละ													ที่มา : สำนักงานเศรษฐกิจการเกษตร
ปี 2540	25.32	25.25	26.15	26.50	24.24	23.75	21.20	23.95	23.50	24.50	25.60	25.48	24.62
ปี 2541	26.00	30.00	26.00	25.00	26.00	26.00	25.00	23.00	20.00	22.20	21.00	18.00	24.02
ปี 2542	19.50	18.00	17.00	16.44	17.30	17.30	14.15	14.50	15.00	17.83	20.93	19.20	17.26
ปี 2543	17.35	20.55	21.72	21.83	22.38	21.46	19.43	19.44	20.45	20.64	20.95	19.95	20.51
ปี 2544	19.46	20.87	20.54	20.89	21.07	21.99	20.31	20.65	19.36	18.95	17.35	14.52	19.66
ปี 2545	17.47	20.40	22.09	24.10	23.71	28.50							22.71

## กาแฟ

## 1. ผลผลิตและความต้องการใช้

	2542/43	2543/44	2544/45	การเปลี่ยนแปลง%
(1) ผลผลิตโลก (ล้านตัน)	6.84	7.05	6.94	-1.56
(2) ผลผลิตไทย (ตัน)	80,300	85,097	59,948	-29.55
(3) ความต้องการใช้ภายใน (ตัน)	30,000	30,800	35,000	13.63
(4) ปริมาณการส่งออก (ตัน)	59,400	68,000	24,948	-63.31
(5) มูลค่าการส่งออก (ล้านบาท)	1,700	1,100	449	-59.18

หมายเหตุ (1) ปริมาณผลผลิตโลก กระทรวงเกษตรสหรัฐฯ

(2) ปริมาณผลผลิตของไทย สำนักงานเศรษฐกิจการเกษตร กระทรวงเกษตรฯ

(3) ความต้องการใช้ภายในประเทศ สอบถามโรงงานผู้ผลิตกาแฟสำเร็จรูปและกาแฟคั่วบด

(4) ปริมาณส่งออก กรมการค้าต่างประเทศและผลผลิตหักความต้องการใช้ภายในประเทศ

## 2. ต้นทุนการผลิต (บาท/กก.)

	32.70	30.62	32.76	6.99
--	-------	-------	-------	------

## 3. ราคา (บาท/กก.) ช่วงผลผลิตออกสู่ตลาด พย.-เมย.

และ ออกมาก อค.-มีค.

ราคาเกษตรกรขายได้

	27.97	29.17	27.14 (สค45)	- 6.96
--	-------	-------	--------------	--------

ราคาจากผู้ส่งออกรับซื้อ ณ ตลาดกรุงเทพฯ

	33.01	(ซื้อจาก อคส.กก. ละ32บาท)		
--	-------	------------------------------	--	--

## 4. สภาพปัญหา/สาเหตุ

เมื่อต้นฤดู ( พย.44 ) ราคาเมล็ดกาแฟพันธุ์โรบัสต้าซื้อขายล่วงหน้าตลาดลอนดอนเฉลี่ยประมาณตันละ 387 ดอลลาร์สหรัฐฯต่ำกว่าระยะเดียวกันของปีก่อน ซึ่งมีราคาเฉลี่ยตันละ 808.57 ดอลลาร์สหรัฐฯ คิดเป็นร้อยละ 52.14 และนับเป็นราคาที่ต่ำสุดเป็นประวัติการณ์ หากให้ราคาเป็นไปตามกลไกตลาด เกษตรกรจะจำหน่ายได้ กก.ละ 10 -12 บาท

## 5. มาตรการแก้ไขปัญหา (ตามมติ คชก. เมื่อวันที่ 8 พย.2544)

กำหนดมาตรการแทรกแซงตลาดเมล็ดกาแฟ ฤดูกาลผลิตปี 2544/45 ด้วยวิธีการรับจำหน่ายจากเกษตรกรรายย่อยโดยให้ อคส. รับฝากเก็บและออกไปประทวนสินค้า และ ช.ก.ส. เป็นผู้รับจำหน่ายไปประทวนสินค้าที่ อคส. ออกให้แก่เกษตรกร ปริมาณรวมทั้งสิ้น 42,000 ตัน ระยะเวลารับจำหน่าย ระหว่างธันวาคม 2544 – มีนาคม 2545 ระยะเวลาไถ่ถอน 2 เดือน นับถัดจากเดือนที่รับจำหน่าย ระยะเวลาโครงการ ธันวาคม 2544 – กรกฎาคม 2545 กำหนดราคาและปริมาณการรับจำหน่าย ดังนี้

5.1 เมล็ดกาแฟเกรดดี (ความชื้นไม่เกินร้อยละ 13 และข้อบกพร่องไม่เกินร้อยละ 5) กก.ละ 28.00 บาท ปริมาณ 15,000 ตัน

5.2 เมล็ดกาแฟเกรด 1 (ความชื้นไม่เกินร้อยละ 13 และข้อบกพร่องไม่เกินร้อยละ 7) กก.ละ 25.00 บาท ปริมาณ 15,000 ตัน

5.3 เมล็ดกาแฟเกรด 2 (ความชื้นไม่เกินร้อยละ 13 และข้อบกพร่องไม่เกินร้อยละ 15) กก.ละ 21.00 บาท ปริมาณ 12,000 ตัน

## 6. สถานการณ์ปัจจุบัน

ขณะนี้เกษตรกรเก็บเกี่ยวและจำหน่ายผลผลิตเสร็จสิ้นแล้ว และผู้ซื้อภายในประเทศ รายใหญ่ (บจ.ควอลิตี้ คอฟฟี่ โปรดักท์ส ) ได้หยุดรับซื้อตั้งแต่วันที่ 25 มีค.2545 ส่วนระยะเวลา รับจำหน่ายได้สิ้นสุดลงเมื่อวันที่ 31 มีค.2545

## 7. ผลการดำเนินการ

7.1 ปริมาณรับจำหน่ายเมล็ดกาแฟ ตามโครงการรับจำหน่ายเมล็ดกาแฟ ฤดูการผลิตปี 2544/45 เริ่มตั้งแต่วันที่ 7 มกราคม 2545 – 31 มีนาคม 2545 รวมทั้งสิ้น 5,127.75 ตัน แยกเป็นเมล็ดกาแฟ เกรดดี 597.54 ตัน เกรดหนึ่ง 552.98 ตัน และเกรดสอง 3,977.23 ตัน ซึ่งเป็นกาแฟจากจังหวัด ชุมพร 4,288.96 ตัน ระนอง 51.96 ตัน สุราษฎร์ธานี 470.49 ตัน กระบี่ 179.20 ตัน นครศรีธรรมราช 127.75 ตัน และอุดรดิตถ์ 9.36 ตัน

7.2 ส่งผลให้เกษตรกรจำหน่ายเมล็ดกาแฟแก่ผู้ค้าท้องถิ่น กก.ละ 25 – 30 บาท และจำหน่ายให้ผู้ซื้อภายในประเทศ กก.ละ 34 – 35 บาท เกษตรกรมีความพอใจนโยบายการรับจำหน่าย เมล็ดกาแฟของรัฐบาลในปีนี้

.....

สำนักวิชาเสถียรภาพราคาสินค้าเกษตร

กรมการค้าภายใน

กรกฎาคม 2545

F:กาแฟ D:กรมการค้า

ราคาเมล็ดกาแฟ

35

	ตค.	พย.	ธค.	มค.	กพ.	มีค.	เมย.	พค.	มิย.	กค.	สค.	กย.	เฉลี่ย
<b>ราคาที่เกษตรกรขายได้</b>													
2537/38			48.31	51.67	55.09	63.15							54.56
2538/39	38.00	35.69	36.49	45.29	39.51	38.59	41.25						39.26
2539/40	24.50	24.50	28.88	32.07	31.75	30.00							28.62
2540/41			47.33	71.25	71.58	60.18	59.94						62.06
2541/42			49.98	56.93	57.17	44.46	43.00						50.31
2542/43	32.50	32.77	32.15	29.10	27.21	20.57	21.50						27.97
2543/44	18.50	31.43	31.24	31.35	31.03	31.46							29.17
2544/45	21.00	22.00	25.29	25.69	27.14								24.22
ที่มา : สำนักงานเศรษฐกิจการเกษตร													
<b>ขายส่งตลาดกรุงเทพฯ</b>													
2537/38	67.60	54.75	56.17	58.27	65.97								60.55
2538/39	38.00	38.00	38.97	45.20	40.60	41.50							40.38
2539/40			30.00	35.79	30.00								31.93
2540/41			74.84	65.50	62.00								67.45
2541/42			60.00	58.40	49.14								55.85
2542/43	36.25	35.50	32.30	30.50	30.50								33.01
2543/44	-	-	-	-	-	-	-						
ที่มา : กรมการค้าภายใน													
<b>ราคาส่งออก FOB ไปประเทศในภาคี</b>													
2537/38	81.04	70.48	61.13	59.36	62.18	67.10	59.45	60.03	61.67	61.59	61.51	60.80	63.86
2538/39	52.39		44.44	42.04	39.60	39.60	41.98	41.98	41.17	35.69	31.79	31.85	40.23
2539/40	31.68	33.21	30.84	28.38	27.21	27.21	26.49	25.77	25.77	35.15	42.53	52.09	32.19
2540/41	35.77		61.39	71.35	63.07	63.79	47.54	52.31	52.31	47.56	40.76	50.67	53.32
2541/42			56.99	60.48	48.02	45.63	38.87	46.08	36.74	38.88	48.42		46.68
2542/43			38.10	35.29	28.74	29.87	31.15	28.60	30.16	29.21	26.76	21.48	29.94
2543/44	-	-	19.04	16.21	16.62	15.49	14.64	-	14.31	14.95	10.35		15.20
2544/45			18.13	17.90									
ที่มา : กรมการค้าต่างประเทศ													
<b>ราคาส่งออก FOB ไปประเทศนอกภาคี</b>													
2537/38	67.75	62.82	60.02	61.10	66.85	65.18	65.97	58.03	57.78	66.73	58.99		62.84
2538/39	49.19		53.08	38.61	44.24	39.25	40.10	43.50	35.87	34.12	31.08	32.47	40.14
2539/40	28.47	32.11	26.19	27.48	27.30	27.98	27.13	29.49	33.51	32.71	45.21	46.46	32.00
2540/41	42.19	35.27	54.94	68.12	65.87	57.41	57.48	49.10	50.65	60.48	54.24	40.95	53.06
2541/42			52.93	59.34	50.51	42.30	38.89	39.61	47.68	40.94	32.11		44.92
2542/43	52.49	40.25	37.92	33.19	30.59	28.75	26.26	26.86	24.95	23.94	22.95	23.07	30.94
2543/44			17.89	18.56	17.66	17.52	15.79	20.09	19.91	14.39	14.67		17.39
2544/45	31.12	42.54	40.86	C&F									
ที่มา : กรมการค้าต่างประเทศ													
<b>ราคาซื้อขายล่วงหน้ากาแฟโรบัสต้า ตลาดลอนดอน (เฉลี่ยส่งมอบ 6-7 เดือนข้างหน้า)</b>													
2537/38	89.45	80.78	68.69	69.92	70.76	77.08	75.68	73.41	67.19	62.38	66.57	59.90	71.82
2538/39	57.06	57.07	46.77	44.76	48.55	47.46	47.51	48.27	44.65	39.76	40.07	38.52	46.70
2539/40	34.36	35.80	32.05	35.47	41.21	43.48	42.18	50.90	48.27	49.91	50.33	57.30	43.44
2540/41	59.19	61.97	74.33	93.69	82.76	70.03	71.37	72.11	70.61	63.84	65.63	65.12	70.89
2541/42	62.19	63.38	63.19	61.58	61.08	59.62	55.09	52.78	51.69	47.06	48.83	50.00	56.37
2542/43	48.73	47.20	50.52	45.23	40.22	37.72	36.55	36.90	36.46	36.26	34.01	34.42	40.35
2543/44	32.80	29.10	26.48	28.12	26.67	26.66	25.56	26.62	25.94	25.15	20.19	18.87	26.01
2544/45	18.78	17.22	17.03	16.19	17.71	23.91	23.06	21.94	22.63	21.50			20.42
ที่มา : ข่าว BISNEWS , Futuresource.com													

## 1. การผลิตและการส่งออก

	2541	2542	2543	2544	2545
					ประมาณการ
ผลผลิต (ล้านตัว)	828	836.46	860	952	980
(พันตัน)	937.16	946.75	973.38	1,077.71	1,109.36
ความต้องการใช้ (พันตัน)	662.95	695.23	668.09	677.55	689.20
ส่งออก (พันตัน)	274.82	265.67	310.23	398.70	420.00
					เป้าหมาย
ต้นทุน (บาท/กก.)	27.97	24.04	23.60	25.28	-

## 2. ราคา ณ หน้าโรงฆ่า กทม.(บาท/กก.)

-ไก่มีชีวิต	32.37	26.89	25.72	30.31	25.95
					(มีย.)

## 3. สภาพปัญหา/สาเหตุ

ในช่วงกลางเดือน มี.ค45 EU ได้ตรวจพบสารไนโตรฟูแรนส์ในเนื้อไก่ของไทยที่ส่งไปยังตลาดของสหภาพยุโรป ทำให้ EU ใช้มาตรการตรวจสอบเนื้อไก่จากไทยอย่างเข้มงวดขึ้น พร้อมได้ตั้งเงื่อนไขให้โดยตรวจสอบสารตกค้างในเนื้อไก่ของส่งออกทุกครั้ง ซึ่งส่งผลกระทบต่อ การเลี้ยง , การจำหน่าย และราคาภายในประเทศเป็นอย่างมาก

## มาตรการแก้ไข

ปี 2542 คชก. มีมติเมื่อ 28 กันยายน 2542 อนุมัติเงินทุนหมุนเวียนปลอดดอกเบี้ยในการแก้ไขปัญหาดอกไก่เนื้อตกต่ำช่วงดังกล่าว จำนวน 300 ล้านบาท ให้กรมการค้าภายในหรือองค์การคลังสินค้าไปจัดสรรให้สมาชิก ของสมาคมส่งเสริมการเลี้ยงไก่แห่งประเทศไทย สมาคมผู้ค้าผู้ผลิตไก่เพื่อส่งออกไทย และสมาคมผู้เลี้ยงไก่เพื่อส่งออกไทย นำไปซื้อไก่เนื้อจากเกษตรกรในราคานำตลาด (ราคาเป้าหมายนำไก่มีชีวิตหน้าโรงฆ่า กทม. กก.ละ 28 บาท) เพื่อฆ่าและเนื้อไก่เก็บเข้าห้องเย็น จำนวน 3,500 ตัน ระยะเวลาดำเนินการ ตค.42-สค.43 ระยะเวลาโครงการ ตค.42-กย.43 ผลการดำเนินการรับซื้อไก่เนื้อเก็บสต็อกเข้าห้องเย็นได้ 4,825.292 ตัน

## 5. สถานการณ์และแนวโน้ม

ราคาไก่มีชีวิตหน้าโรงฆ่า กทม. เฉลี่ยเดือนมิถุนายน 2545 กก.ละ 25.95 บาท ขยับสูงขึ้นจากเดือนก่อนที่มีราคา 23.20 บาท คิดเป็นร้อยละ 11.85 มีผลจากการที่การส่งออกไปตลาดญี่ปุ่นขยายตัวมาก โดยมีปริมาณเพิ่มขึ้นจากช่วงเดียวกันของปี 44(มค.-เมย.) ร้อยละ 82 ทำให้ราคาภายในประเทศขยับสูงขึ้น อีกทั้งส่งผลให้การเลี้ยงขยายตัวมากขึ้นตามไปด้วย

สถิติราคาขายปลีกไก่เนื้อ และไก่มีชีวิตหน้าโรงฆ่า กทม.

ปี 2540 - 2545

หน่วย : บาท/กก.

กรมการค้าภายใน กระทรวงพาณิชย์

ปี	มค.	กพ.	มีค.	เมย.	พค.	มิย.	กค.	สค.	กย.	ตค.	พย.	ธค.	เฉลี่ย
ราคาสุกไก่เนื้อทั่วไป(บาท/ตัว)													
2540	10.00	8.74	8.29	10.00	7.56	7.42	9.14	10.00	9.45	7.46	9.00	9.68	8.90
2541	10.00	9.60	5.18	5.00	7.33	9.36	11.00	11.20	12.00	12.00	10.00	9.90	9.38
2542	9.00	9.00	9.00	9.17	10.72	11.05	12.36	6.24	3.27	3.60	7.35	8.43	8.27
2543	9.80	9.81	4.95	4.00	4.96	8.00	8.00	8.00	8.00	8.00	6.14	3.00	6.89
2544	8.81	8.90	5.09	7.60	11.36	13.14	14.00	12.72	10.00	9.59	10.50	12.00	10.31
2545	12.00	12.00	11.29	4.30	6.15	9.00							
ราคาไก่มีชีวิตหน้าโรงฆ่า กทม.													
2540	25.82	24.39	26.21	28.29	25.69	25.54	27.86	29.45	27.82	27.02	29.50	30.61	27.35
2541	30.50	30.50	30.41	31.50	31.06	33.34	35.29	35.50	35.50	33.74	31.50	29.65	32.37
2542	27.05	28.40	28.50	28.67	30.22	30.27	31.77	25.26	20.68	20.70	23.65	25.50	26.89
2543	28.25	29.02	23.00	22.00	24.61	28.43	28.02	25.20	26.26	26.21	23.70	23.40	25.72
2544	30.90	27.52	23.34	27.85	32.32	33.24	34.50	33.27	31.27	28.45	29.61	31.50	30.31
2545	31.27	31.00	30.10	22.25	23.20	25.95							
ราคาขายปลีกไก่สดทั้งตัว (รวมเครื่องใน)													
2540	43.05	41.74	43.12	44.45	45.11	42.50	44.74	45.50	43.05	43.77	46.50	46.50	44.00
2541	45.60	45.00	45.07	45.50	45.50	46.61	48.95	49.00	49.16	48.43	47.00	46.58	46.87
2542	46.50	46.75	46.50	46.50	46.50	48.18	48.91	46.45	42.77	42.50	43.22	44.00	45.73
2543	46.12	47.67	43.76	42.50	43.85	45.50	45.50	45.17	45.50	45.50	43.16	43.00	44.77
2544	48.67	47.97	43.54	45.15	48.54	49.50	52.50	51.59	49.00	47.63	46.84	49.00	48.33
2545	48.10	49.00	47.57	43.48	43.92	45.48							

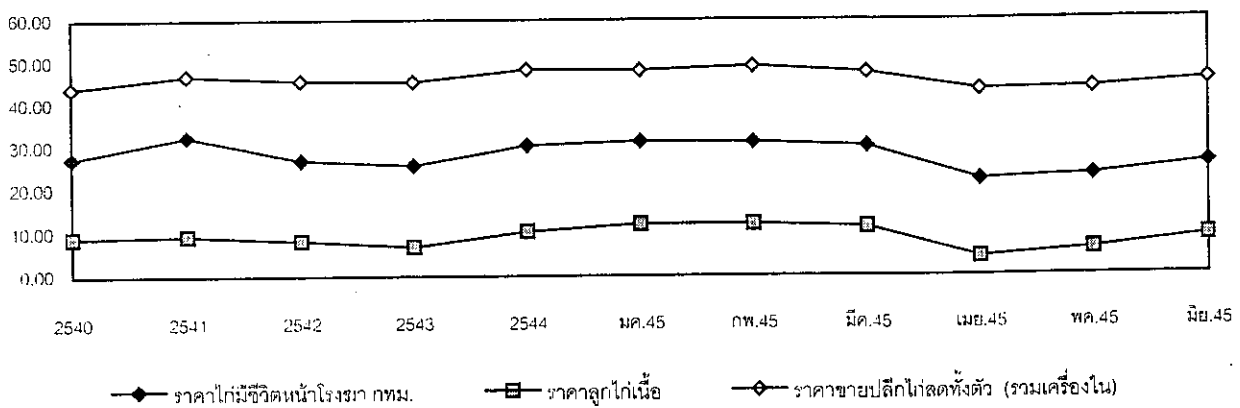



## กุ้งกุลาดำ

	ปี 2543	ปี 2544	ปี 2545
1. ผลผลิตและความต้องการใช้			
ผลผลิตโลก (ตัน)	930,000	NA	NA
ผลผลิตไทย (ตัน)	300,000	290,000	250,000
ความต้องการใช้ภายใน (ตัน)	30,000	29,000	25,000
นำเข้า ปริมาณ (ตัน)	22,175	28,718	3,386
มูลค่า (ล้านบาท)	5,411	6,955	857
			(มค.-เมย.)
ส่งออก ปริมาณ(ตัน)	249,645	255,598	47,189
มูลค่า(ล้านบาท)	107,889	98,692	15,982
			(มค.-เมย.)
2. ราคา ณ ตลาดกลางสมุทรสาคร(บาท/กก.)	293.00	255.00	222.00
ขนาด 50 ตัว/กก.			(มิย.45)
3. ต้นทุน (บาท/กก.)	NA	157.44	NA
4. สภาพปัญหา/สาเหตุ			
1) พ่อแม่พันธุ์ขาดแคลนและราคาแพง ต้องเพาะฟักหลายรอบ ลูกกุ้งที่ได้อ่อนแอ			
2) ค่าใช้จ่ายในการเลี้ยงสูงขึ้นโดยเฉพาะในส่วนของน้ำมันเชื้อเพลิง อาหารกุ้ง และยาที่จะต้องใช้ที่มากขึ้น			
3) การนำเข้ากุ้งกุลาดำ ทั้งที่ผ่านและไม่ผ่านพิธีการศุลกากรจำนวนมาก และมีการนำมาขอชดเชยภาษีเมื่อมีการส่งออก			
4) ราคาตกต่ำรุนแรงจนทำให้เกษตรกรลดการเลี้ยงลงจำนวนมากซึ่งจะส่งผลกระทบต่อปริมาณกุ้งที่ออกสู่ตลาดในช่วงครึ่งปีแรกของปี 2545			
5) EU ตรวจพบสารตกค้างในกุ้งนำเข้าจากประเทศไทย ทำให้การส่งออกลดลง			

### 5. การแก้ไขปัญหในอดีต

ในปี 2541/42 คชก.ได้อนุมัติเงินทุนหมุนเวียนปลอดดอกเบี้ยจำนวน 1,000 ล้านบาท ให้กรมการค้าภายในนำไปจัดสรรให้ผู้ส่งออกและผู้ประกอบการห้องเย็นยืมเป็นทุนหมุนเวียนรับซื้อกุ้งกุลาดำเก็บสต็อกเข้าห้องเย็น จำนวนประมาณ 5,000 ตัน แต่ไม่มีการดำเนินการเนื่องจากราคาได้ปรับตัวสูงขึ้นถึงเป้าหมายก่อนที่จะดำเนินการ

### 6. สถานการณ์และแนวโน้ม

ราคากุ้งกุลาดำลดลงจากเดือนก่อน เนื่องจากห้องเย็นมีสต็อกมากในขณะที่การสั่งซื้อจากต่างประเทศลดลง เพราะผู้ค้าคาดว่าราคากุ้งจะอ่อนตัวลงอีกในช่วง กค.-สค. ซึ่งเป็นช่วงที่กุ้งกุลาดำและกุ้งขาวจากอเมริกาใต้จะออกสู่ตลาดมาก และค่าเงินบาทแข็งค่าขึ้นประกอบกับปัญหาสารตกค้างยังไม่คลี่คลาย ส่งผลให้กุ้งมีราคาอ่อนตัวลง

# ราคากุ้งกุลาดำ

F : ราคากุ้ง451 D : กุ้ง45

	ม.ค.	ก.พ.	มี.ค.	เม.ย.	พ.ค.	มิ.ย.	ก.ค.	ส.ค.	ก.ย.	ต.ค.	พ.ย.	ธ.ค.	เฉลี่ย
<b>ราคาที่ยกขตรกรขายได้ (ขนาด 41 ตัวขึ้นไปต่อกก.) ที่มา : สำนักงานเศรษฐกิจการเกษตร</b>													
2542	218	203	217	248	223	195	207	174	219	251	238	235	219
2543	256	281	288	282	277	257	294	327	314	279	285	283	285
2544	274	286	273	271	277	204	217	229	234	181	191	205	237
2545	233	239	228	218	217	209							224
ราคาเฉลี่ย 3 ปี (ปี 2542-2544) กก.ละ 246.92 บาท													
<b>ราคา ณ ตลาดกลางกุ้งสมุทรสาคร (ขนาด 50 ตัวต่อกก.) ที่มา : ชมรมผู้ค้ากุ้งสมุทรสาคร</b>													
2542	220	224	244	251	220	202	212	213	227	263	245	236	230
2543	256	275	291	285	270	269	301	347	335	297	294	300	293
2544	303	295	280	273	282	241	234	250	236	203	213	244	255
2545	265	275	252	234	239	222							248
ราคาเฉลี่ย 3 ปี (ปี 2542-2544) กก.ละ 259.19 บาท													
<b>ราคาผู้ส่งออกรับซื้อ ณ หน้าโรงงาน (ขนาด 50 ตัวต่อกก.) ที่มา : สมาคมอาหารแช่เยือกแข็งไทย</b>													
2542	223	223	229	245	233	204	211	218	230	265	260	245	232
2543	260	275	300	305	290	271	300	339	340	315	300	310	300
2544	315	311	295	279	285	258	248	253	248	223	228	255	266
2545	278	295	270	260	250	238							265
ราคาเฉลี่ย 3 ปี (ปี 2542-2544) กก.ละ 266.27 บาท													
<b>ปริมาณรถเข้ตลาดสมุทรสาคร</b>													<b>รวม</b>
2542	5,305	3,812	3,731	3,149	4,936	5,869	6,511	7,348	7,962	7,794	8,091	6,819	71,327
2543	5,666	3,950	4,310	4,011	6,107	7,297	7,046	6,813	7,420	8,780	8,699	7,509	77,608
2544	5,499	4,271	4,975	5,953	7,039	8,023	8,700	7,845	8,091	8,683	7,557	5,234	81,870
2545	4,458	3,229	4,124	3,288	4,078	4,327							23,504

บาท/กก.

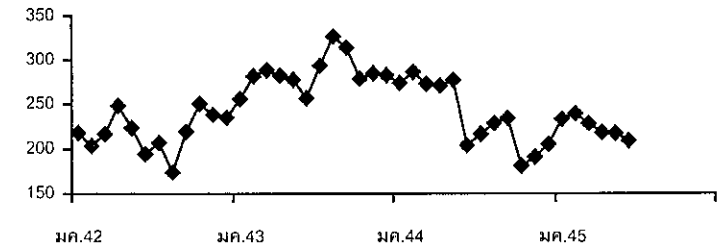

บาท/กก.

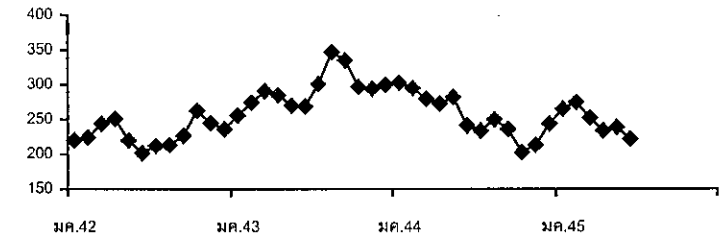

บาท/กก.

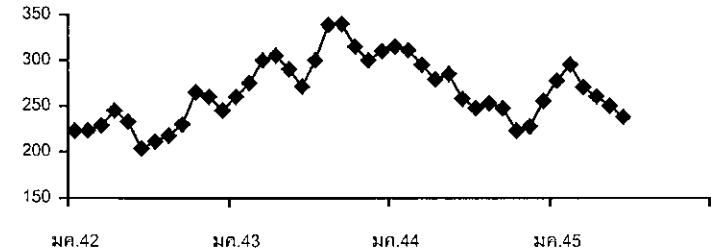

จำนวนตู้

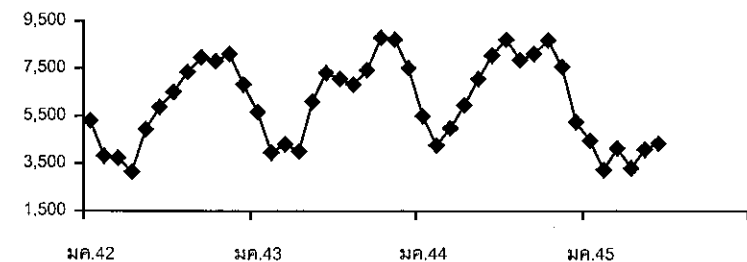

## สับปะรด

### 1. ผลผลิตและความต้องการใช้

1.1 ผลผลิต	ปี 2542	ปี 2543	ปี 2544	ปี 2545
- ผลผลิตโลก (ล้านตัน)	13.26	13.46	13.75	-
- ผลผลิตไทย (ล้านตัน)	2.37	2.29	1.98	1.66
<b>1.2 ความต้องการใช้</b>				
- บริโภคภายในประเทศ(ล้านตัน)	0.47	0.55	0.38	0.32
- ส่งออก (กระป๋อง)				(มค.-พค.)
- ปริมาณ (ล้านตัน)	0.475	0.428	0.395	0.156
- มูลค่า (ล้านบาท)	11,433	7,877	8,365	3,660

### 1.3 ผลผลิตออกสู่ตลาดมาก เดือนเมษายน – มิถุนายน และพฤศจิกายน – มกราคม

### 2. ราคา (บาท/กก.)

ราคา ณ หน้าโรงงาน	2.56	2.27	2.53	4.50 (5 กค.)
-------------------	------	------	------	-----------------

### 3. ต้นทุนการผลิต (บาท/กก.)

1.80	1.81	1.90	-
------	------	------	---

### 4. สถานการณ์ปัจจุบัน/แนวโน้ม

กระทรวงเกษตรและสหกรณ์ประมาณการว่า ในปี 2545 จะมีผลผลิตประมาณ 1.66 ล้านตัน ลดลงจากปี 2544 ร้อยละ 16 แต่โรงงานสับปะรดกระป๋องประมาณการว่า จะมีผลผลิตเพียง 1.0 – 1.1 ล้านตันเท่านั้น เนื่องจากในช่วง 2 ปีที่ผ่านมา ราคาอยู่ในระดับต่ำ เกษตรกรทำการเพาะปลูกใหม่น้อย ผลผลิตส่วนใหญ่เก็บเกี่ยวจากต้นต่อเดิม ราคาสับปะรดที่เกษตรกรขายได้จึงอยู่ในเกณฑ์ดี ในช่วงครึ่งปีแรก เดือน มค.- มิย. เฉลี่ย กก.ละ 4.18 บาท

ปัจจุบัน (5 กค.45) ขณะนี้เป็นช่วงปลายฤดูการผลิต สับปะรดออกสู่ตลาดน้อยมาก ไม่เพียงพอกับความต้องการของโรงงาน ผลผลิตส่วนใหญ่ขนาดเล็กกว่ามาตรฐาน ราคาที่เกษตรกรขายได้ในปัจจุบัน กก.ละ 4.50 บาท

\*\*\*\*\*

กรมการค้าภายใน  
8 กรกฎาคม 2545

ราคา सबปะรดที่เกษตรกรขายได้หน้าโรงงานแปรรูป सबปะรด

f:price1 (ขาว)

บาท: กก.

ปี	ม.ค.	ก.พ.	มี.ค.	เม.ย.	พ.ค.	มิ.ย.	ก.ค.	ส.ค.	ก.ย.	ต.ค.	พ.ย.	ธ.ค.	เฉลี่ย
2538	1.45	1.65	1.80	1.89	1.92	2.04	2.18	2.46	2.93	3.29	3.30	2.91	2.32
2539	2.86	2.99	3.00	2.88	2.30	2.09	2.27	2.94	3.51	3.58	3.49	3.54	2.95
2540	3.63	3.66	3.43	3.17	2.76	2.65	2.77	2.98	3.96	4.42	4.59	4.85	3.57
2541	5.01	5.19	5.68	4.87	5.10	5.76	5.54	6.02	6.60	6.46	5.42	4.88	5.54
2542	3.46	3.78	3.17	2.98	2.25	2.34	2.84	2.69	2.32	1.77	1.57	1.58	2.56
2543	1.64	1.93	2.12	2.25	2.05	1.54	1.78	3.17	3.57	3.16	2.25	1.76	2.27
2544	1.63	1.60	1.55	1.63	1.90	2.48	2.95	3.00	3.50	3.38	3.27	3.45	2.53
2545	3.73	4.09	4.34	4.56	4.03	4.32	4.50	(5 กก.)					4.22

ที่มา : สำนักงานการค้าภายในจังหวัดประจวบคีรีขันธ์ ระยอง ชลบุรี

## ทุเรียน

## 1. ผลผลิตและการใช้ (ตัน)

	ปี 2541	ปี 2542	ปี 2543	ปี 2544	ปี 2545 (ประมาณการ)
1.1 ผลผลิตโลก	←		1,400,000	→	
1.2 ผลผลิตไทย	735,840	798,660	882,930	871,700	937,100
- ภาคตะวันออก	489,100	575,760	625,460	654,000	610,400
- ภาคใต้	246,740	222,900	257,470	217,700	326,700
1.3 การใช้ภายในประเทศ	87%	83%	87%	74%	84%
- บริโภคสด	565,046	585,940	682,457	640,880	693,400
- แปรรูป	73,584	79,860	88,293	87,170	93,700
1.4 นำเข้า	-	-	-	-	-
1.5 ส่งออก (สดและแช่แข็ง)	13%	17%	13%	16%	16%
- ตัน	97,210	132,860	112,180	143,650	150,000
- ล้านบาท	2,605	2,725	2,322	2,644	

## 2. ช่วงผลผลิตออกสู่ตลาด

- ภาคตะวันออก เมษายน - กรกฎาคม
- ภาคใต้ กรกฎาคม - กันยายน

## 3. ต้นทุนการผลิต (บาท/กก.)

	ปี 2541	ปี 2542	ปี 2543	ปี 2544	ปี 2545
- พันธุ์ชะนี	14.29	10.70	9.06	-	-
- พันธุ์หมอนทอง	15.67	11.51	11.45	11.40	11.40

## 4. ราคา (บาท/กก.)

	ปี 2541	ปี 2542	ปี 2543	ปี 2544	ปี 2545
4.1 ราคาที่เกษตรกรขายได้					
- พันธุ์ชะนี	13.90	9.91	8.04	7.37	8.72
- พันธุ์หมอนทอง	24.05	17.11	14.94	13.33	16.78
4.2 ราคาเป้าหมายหน้า					
- พันธุ์ชะนี	-	11.00	11.00	9.30	
- พันธุ์หมอนทอง	-	18.00	18.00	16.60	

( สป.1 กค. 45

## 5. สถานการณ์และการแก้ไขปัญหา ปี 2545

### 5.1 สถานการณ์

- ผลผลิตทุเรียนปี 2545 มีปริมาณ 937,100 ตัน เพิ่มขึ้นจากปี 2544 ร้อยละ 8 โดยผลผลิตออกสู่ตลาดมาก 2 ช่วง คือ ภาคตะวันออก เดือน พ.ค. - มิ.ย. และภาคใต้ เดือน ส.ค. - ก.ย. ซึ่งขณะนี้ผลผลิตทุเรียนภาคตะวันออกได้ออกสู่ตลาดหมดแล้ว และเป็นช่วงที่ภาคใต้เริ่มทยอยออกสู่ตลาดบ้าง

- ขณะนี้ (8 กค.. 45) ราคาเกษตรกรขายได้ทุเรียนพันธุ์หมอนทอง กก.ละ 20-22 บาท สูงกว่าราคาในช่วงเดือน มิ.ย. 45 ซึ่งราคา กก.ละ 14.78 บาท เนื่องจากเป็นช่วงต้นฤดูการทุเรียนภาคใต้ ผลผลิตยังออกสู่ตลาดไม่มากนัก

### 5.2 มาตรการแก้ไขปัญหาปี 2545

5.2.1 การแก้ไขปัญหาภายใต้ คชก. คชก. ได้มีมติเมื่อวันที่ 10 เมษายน 2545 อนุมัติเงินทุนหมุนเวียน จำนวน 2,000 ล้านบาท เพื่อดำเนินการดังนี้

(1) กระจายออกนอกแหล่งผลิต ในวงเงินทุนหมุนเวียน 1,500 ล้านบาท ให้กรมการค้าภายในจัดสรรให้จังหวัดแหล่งผลิต นำไปให้กั๊ยมแก่ผู้เข้าร่วมโครงการ และให้ อคส. ยืมไปใช้รับซื้อผลไม้จากเกษตรกร และขนส่งไปจำหน่ายยังจังหวัดปลายทางและส่งออก โดยวงเงินดังกล่าวเป็นการดำเนินการสำหรับทุเรียน 500 ล้านบาท เงาะ 250 ล้านบาท และมังคุด 100 ล้านบาท

การดำเนินการ กรมการค้าภายในได้โอนเงินให้จังหวัดแหล่งผลิตภาคตะวันออก เมื่อวันที่ 3 พ.ค. 2545 และแหล่งผลิตภาคใต้ เมื่อวันที่ 4 มิ.ย. 2545 โดยให้จังหวัดถัวจ่ายระหว่างสินค้าทุเรียน เงาะ และมังคุด ได้

- จังหวัดจันทบุรี ได้ทำสัญญา กั๊ยมเงิน 216.55 ล้านบาท เป็นวงเงิน กั๊ยมของเกษตรกร 69.55 ล้านบาท สหกรณ์ 57 ล้านบาท และผู้ประกอบการ 90 ล้านบาท ปริมาณรับซื้อทุเรียน 6,835 ตัน มังคุด 3,210 ตัน และ เงาะ 1,090 ตัน

- จังหวัดระยอง ได้ทำสัญญา กั๊ยมเงิน 42.12 ล้านบาท เป็นวงเงิน กั๊ยมของเกษตรกร 22.77 ล้านบาท สหกรณ์ 3 ล้านบาท กลุ่มเกษตรกรและกลุ่มปรับปรุงคุณภาพ 13.1 ล้านบาท ผู้ประกอบการ 3.25 ล้านบาท

- จังหวัดตราด ได้ทำสัญญากู้เงิน 20.55 ล้านบาท เป็นวงเงินกู้ยืมของสหกรณ์ 15 ล้านบาท กลุ่มเกษตรกรและกลุ่มปรับปรุงคุณภาพทุเรียน 5.55 ล้านบาท

สำหรับจังหวัดภาคใต้ อยู่ระหว่างการจัดสรรเงินให้ผู้เข้าร่วมโครงการ

(2) สนับสนุนการแปรรูป ในวงเงินทุนหมุนเวียน 50 ล้านบาท ให้กรมวิชาการเกษตร นำไปจัดสรรให้สหกรณ์และกลุ่มเกษตรกร รับซื้อทุเรียนสดจากเกษตรกรและนำไปแปรรูปเป็นทุเรียนกวนและทอดกรอบ

การดำเนินการ กรมวิชาการเกษตรได้จัดสรรเงินให้จังหวัดแหล่งผลิตจันทบุรี 33.845 ล้านบาท ระยอง 11.885 ล้านบาท และตราด 4.269 ล้านบาท โดยโอนให้จังหวัดใช้ดำเนินการแล้วเมื่อวันที่ 24 พ.ค. 2545

(3) การแทรกแซงรับซื้อของ อคส. ผลการรับซื้อทุเรียนในแหล่งผลิตจันทบุรี ระหว่างวันที่ 9-12 พฤษภาคม 2545 จำนวน 33.292 ล้านบาท ในราคาทุเรียนพันธุ์ชะนี เกรดพิเศษ กก.ละ 9.00 บาท เกรดดี กก.ละ 6.00 บาท

#### 5.2.2 การส่งเสริมการจำหน่าย

(1) ส่งเสริมการกระจายทุเรียนไปยังจังหวัดปลายทางต่าง ๆ โดยกรมการค้าภายใน ร่วมกับจังหวัดแหล่งผลิตทุเรียน จันทบุรี ระยอง ตราด จัดงานเทศกาลผลไม้ไทย ในวันที่ 9 พ.ค. 2545 และสนับสนุนให้ผู้ประกอบการไปรับซื้อทุเรียนในแหล่งผลิต ระหว่างวันที่ 9-18 พ.ค. 2545 ปรากฏว่ามีผู้เข้าร่วมโครงการ จำนวน 106 ราย จำนวนรถบรรทุกที่ไปรับซื้อทุเรียน 248 คัน รับซื้อทุเรียน 1,700 ตัน ไปยังจังหวัดปลายทาง 40 จังหวัด

(2) การส่งเสริมการจำหน่ายผลไม้ผ่านสื่อต่าง ๆ อาทิวิทยุ โทรทัศน์ และโปสเตอร์

\*\*\*\*\*

กรมการค้าภายใน  
กรกฎาคม 2545

F: ทุเรียน ม.ย.45.:(ข้อมูลผลไม้ ม.ย.45)

## ราคาเกษตรกรขายได้ทุเรียน

พันธุ์ชะนี

หน่วย : บาท/กก

ปี	เมย.	พค.	มิย.	กค.	สค.	กย.	เฉลี่ยทั้งปี	เฉลี่ยในช่วง ออกมาก
2538	12.21	8.87	16.30	15.86	11.13	9.49	12.31	11.64
2539	16.44	8.26	8.85	11.72	12.63	12.33	11.71	11.26
2540	28.58	13.58	5.83	8.42	14.05	-	14.09	9.89
2541	14.38	14.01	16.65	18.64	12.83	8.00	14.09	13.90
2542	15.68	7.78	5.93	8.10	10.97	13.50	10.33	9.91
2543	34.33	9.33	5.97	8.50	8.38	-	13.30	8.04
2544	10.31	5.12	13.97	13.46	4.50	8.33	9.28	7.37
2545	11.00	4.50	8.72					

ที่มา : สำนักงานเศรษฐกิจการเกษตร

พันธุ์หมอนทอง

หน่วย : บาท/กก

ปี	เมย.	พค.	มิย.	กค.	สค.	กย.	เฉลี่ยทั้งปี	เฉลี่ยในช่วง ออกมาก
2538	23.31	13.64	29.13	24.90	18.03	17.12	21.02	18.08
2539	28.86	15.16	19.43	19.23	21.47	20.49	20.77	18.87
2540	42.14	24.44	12.88	18.20	21.16	35.25	25.68	16.79
2541	27.24	26.54	31.25	35.33	23.68	23.04	27.85	24.05
2542	25.56	13.18	13.77	16.92	20.88	19.41	18.29	17.11
2543	55.33	20.47	12.26	16.40	15.79	20.08	23.39	14.94
2544	27.46	11.00	20.70	26.93	10.41	13.33	18.31	13.71
2545	34.50	10.97	16.78					

ที่มา : สำนักงานเศรษฐกิจการเกษตร

D: ทุเรียน 45 F: ราคาทุเรียนรายเดือน



## ลำไย

## 1. ผลผลิตและความต้องการใช้ (ตัน)

	ปี 2541	ปี 2542	ปี 2543	ปี 2544	ปี 2545
1.1 ผลผลิตโลก	←—————→		1,500,000	—————→	
1.2 ผลผลิตภายในประเทศ	33,700	142,500	358,000	186,800	390,700
1.3 การบริโภค	61 %	44 %	13 %	8 %	20 %
- บริโภคสด	20,800	62,300	46,300	14,390	75,700
1.4 การแปรรูป	32 %	26 %	59 %	37 %	55 %
- ลำไยอบแห้ง	3,000	23,000	195,100	57,610	195,000
- ลำไยกระป๋อง	7,300	13,200	17,600	13,500	20,000
1.4 ส่งออกสด	7 %	30 %	28 %	55 %	30 %
- ปริมาณ (ตัน)	2,600	44,000	99,000	101,300	100,000
- มูลค่า (ล้านบาท)	2,120	150	1,147	2,042	

## 2. ช่วงผลผลิตออกสู่ตลาด เดือนกรกฎาคม - สิงหาคม

3. ต้นทุนการผลิต	63.82	17.69	12.04	14.48	11.75
------------------	-------	-------	-------	-------	-------

## 4. ราคาเกษตรกรขายได้ (บาท/กก.)

- ลำไยเกรด A	77.50	27.39	14.25	30.56	19.00
--------------	-------	-------	-------	-------	-------

8 ก.ค. 45

## 5 สถานการณ์และการแก้ไขปัญหาปี 2545

5.1 สถานการณ์ ผลผลิตลำไยปี 2545 มีประมาณ 390,700 ตัน เพิ่มขึ้นจากปีที่ผ่านมา 1 เท่าตัว โดยผลผลิตร้อยละ 65 จะออกสู่ตลาดในเดือน กรกฎาคม - สิงหาคม ขณะนี้ผลผลิตได้ทยอยออกสู่ตลาดแล้วประมาณร้อยละ 13 ราคามีแนวโน้มลดลงตามฤดูกาล เนื่องจากผลผลิตออกสู่ตลาดมากขึ้นเรื่อย ๆ และได้รับผลกระทบจากการส่งออกที่ไม่คล่องตัว เนื่องจากผลผลิตลำไยของประเทศจีนมีจำนวนมากเช่นเดียวกับของไทย ขณะนี้ (8 ก.ค. 2545) ราคาเกษตรกรขายได้เกรด A กก. ละ 19 บาท

## 5.2 มาตรการแก้ไขปัญหา

คณะกรรมการ คชก. มีมติเมื่อวันที่ 10 เม.ย 2545 และ 4 ก.ค. 2545 ดังนี้

(1) กระจายผลผลิตออกนอกแหล่งผลิต ในวงเงินทุนหมุนเวียน 450 ล้านบาท โดยให้กรมการค้าภายในจัดสรรให้จังหวัดแหล่งผลิตนำไปให้กั๊ยมแก่ผู้เข้าร่วมโครงการ และให้ อคส. ยืมไปใช้รับซื้อ

ลำไยสดจากเกษตรกรและขนส่งไปจำหน่ายยังจังหวัดปลายทางและส่งไปจำหน่ายยังต่างประเทศ โดยได้โอนเงินให้จังหวัดใช้ดำเนินโครงการแล้ว เมื่อ 4 มิ.ย. 2545

(2) การสนับสนุนแปรรูป ในวงเงินทุนหมุนเวียน 450 ล้านบาท โดยให้กรมวิชาการเกษตร จัดสรรให้สหกรณ์และกลุ่มเกษตรกรกู้ยืมใช้รับซื้อลำไยสดจากเกษตรกร แล้วแปรรูปเป็นลำไยอบแห้ง โดยได้โอนเงินให้จังหวัดใช้ดำเนินโครงการแล้วเมื่อ 4 มิ.ย. 2545 และ 28 มิ.ย. 2545

(3) รับจำนำลำไยอบแห้ง โดยให้ อ.ต.ก. อคส. และ ธ.ก.ส. รับจำนำลำไยอบแห้ง ปริมาณ เป้าหมาย 40,000 ตัน ในราคารับจำนำเกรด AA กก.ละ 72 บาท เกรด A กก.ละ 54 บาท และเกรด B กก.ละ 36 บาท ระยะเวลารับจำนำ กรกฎาคม - กันยายน 2545 ระยะเวลาไถ่ถอนภายใน 3 เดือน นับถัดจากเดือนที่รับจำนำ ขณะนี้ อคส. และ อ.ต.ก. ได้เปิดจุดรับจำนำในจังหวัดเชียงใหม่และลำพูนแล้ว

กรมการค้าภายใน

กรกฎาคม 2545

ด : ข้อมูลผลไม้ มิย. 45 f:ลำไย มิย.45

ราคาลำไยสด  
(ในช่วงที่ผลผลิตออกสู่ตลาดมาก)

48

1. ราคาที่เกษตรกรขายได้ ลำไยเกรดเอเอ (< 85 ผล/กก.)

บาท/กก.

ปี	กรกฎาคม					สิงหาคม					เฉลี่ย
	สป.1	สป.2	สป.3	สป.4	เฉลี่ย	สป.1	สป.2	สป.3	สป.4	เฉลี่ย	
2540			26.80	27.00	29.90	23.00	23.25	24.50	26.50	24.31	25.61
2541		150	130	100	126.67	100				100.00	113.33
2542		32.33	29.50	30.50	30.78	30.78	35.00			32.89	31.83
2543	23.00	20.00	16.00	14.50	18.38	15.00	15.00	20.00	21.17	17.79	18.08
2544	47.50	40.00	32.50	31.00	37.75	29.50	29.50	34.50	35.50	32.25	35.00
2545	21.00	22.00									

ที่มา : ประมวลจากการรายงานของสำนักงานการค้าภายใน จังหวัดเชียงใหม่และลำพูน

2. ราคาที่เกษตรกรขายได้ เกรดเอ ( 85 - 94 ผล/กก.)

บาท/กก.

ปี	กรกฎาคม					สิงหาคม					เฉลี่ย
	สป.1	สป.2	สป.3	สป.4	เฉลี่ย	สป.1	สป.2	สป.3	สป.4	เฉลี่ย	
2540			29.50	21.00	25.25	19.00	20.25	21.00	23.25	20.88	23.06
2541			100.00	70.00	85.00	70.00				70.00	77.50
2542		27.33	26.50	26.50	26.78	28.00	28.00			28.00	27.39
2543	19.00	16.00	12.00	10.50	14.38	12.00	12.00	16.00	16.50	14.13	14.25
2544	41.00	35.00	26.50	26.50	32.25	25.50	27.00	31.50	31.50	28.87	30.56
2545	20.00	19.00									

ที่มา : ประมวลจากการรายงานของสำนักงานการค้าภายในจังหวัดเชียงใหม่และลำพูน

3. ราคาที่เกษตรกรขายได้ ณ จุดรับซื้อโรงงานลำไยอบแห้ง เกรดร่วงคละ

บาท/กก.

ปี	กรกฎาคม					สิงหาคม					เฉลี่ย
	สป.1	สป.2	สป.3	สป.4	เฉลี่ย	สป.1	สป.2	สป.3	สป.4	เฉลี่ย	
2540		10.75	7.80	9.00	9.18	9.00	10.00	10.00	10.00	9.75	9.47
2541			29.00	19.00	29.00						29.00
2542	13.00	12.50	13.50	13.50	13.13	14.00	14.00			14.00	13.56
2543	6.00	6.00	3.50	3.50	4.75	4.00	4.50	5.00	5.17	4.67	4.71
2544		5.00	6.50	10.00	7.17	10.50	10.50	15.50		12.17	9.67
2545	3.50	5.50									

ที่มา : ประมวลจากการรายงานของสำนักงานการค้าภายในจังหวัดเชียงใหม่และลำพูน

## ข้าวโพดเลี้ยงสัตว์

## 1. การผลิตและความต้องการใช้

	2542/43	2543/44	2544/45	
				(ประมาณการ)
ผลผลิตข้าวโพดเลี้ยงสัตว์ (ล้านตัน)				
โลก	606.756	586.085	586.912	
ไทย	4.286	4.462	4.470	
ความต้องการ	4.106	4.164	4.263	
นำเข้า	0.339	0.0021	0.054	
- ในโควตา	0.051	-	0.054	
- นอกโควตา	0.288	0.0021		(ตามข้อผูกพัน WTO)
	(ม.ค. - ธ.ค.43)	(ม.ค. - ธ.ค.44)		
ส่งออก	0.020	0.491	0.051	
	(ม.ค. - ธ.ค.43)	(ม.ค. - ธ.ค.44)	(ม.ค. - พ.ค.45)	
ต้นทุนการผลิต (บาท/กก.)	3.57	3.46	3.47	

## 2. ราคา (บาท/กก.)

	2542	2543	2544	28 มิ.ย.45
- เกษตรกรขายได้ทั่วประเทศ (ความชื้นไม่เกิน 14.5%)	4.21	4.26	3.93	4.42
- หน้าโรงงานอาหารสัตว์รับซื้อ ตลาด กทม.	4.64	4.76	4.36	5.10
- ซื้อขายล่วงหน้าตลาดชิคาโก	3.12	3.30	3.64	3.72

## 3. สภาพปัญหา/สาเหตุและการแก้ไข

3.1 ในช่วงที่ผลผลิตเริ่มออกสู่ตลาด ราคาข้าวโพดเลี้ยงสัตว์มีแนวโน้มลดลงและเกษตรกรได้ร้องขอให้รัฐบาลช่วยเหลือแทรกแซงตลาดโดยรับจำนำ การแก้ไขปัญหาราคาคงต่ำ ปี 2544/45 โดยให้ อ.ค.ส. อ.ต.ก. และ ธ.ก.ส. รับจำนำข้าวโพดฝักและข้าวโพดเมล็ด ความชื้นไม่เกิน 30% จากเกษตรกร ปริมาณ 650,000 ตันฝัก หรือ 500,000 ตันเมล็ด ราคารับจำนำข้าวโพดฝัก ความชื้น 25.1 - 30% และความชื้น 14.5% ก.ก.ละ 2.55 บาท และ 3.34 บาท ข้าวโพดเมล็ด ความชื้น 25.1 - 30% และความชื้น 14.5% ก.ก.ละ 3.46 บาท และ 4.27 บาท ระยะเวลารับจำนำ กันยายน 2544 - กุมภาพันธ์ 2545 ระยะเวลาไถ่ถอน 2 เดือน และให้มีคณะกรรมการระบายส่งออกข้าวโพดได้ก่อนครบกำหนดไถ่ถอน ผลดำเนินการ รับจำนำ (5 ต.ค.44 - 28 ก.พ.45) ได้ปริมาณ 322,068.95 ตัน (อ.ค.ส. 319,918.16 ตัน อ.ต.ก. 2,150.79 ตัน) ไถ่ถอน 151,588.03 ตัน จ่ายประกันภัย 1,284.31 ตัน จำหน่าย 127,554.90 ตัน คงเหลือ (ณ 28 มิ.ย.45) 41,641.71 ตัน

### 3.2 นโยบายและมาตรการนำเข้าข้าวโพดเลี้ยงสัตว์ ปี 2545

คณะรัฐมนตรีมีมติ 19 กุมภาพันธ์ 2545 เห็นชอบนโยบายและมาตรการนำเข้าข้าวโพดเลี้ยงสัตว์ ปี 2545 ดังนี้ 1) การนำเข้าในโควตาจากประเทศสมาชิกและไม่ใช่สมาชิก WTO ปริมาณนำเข้ารวมกันไม่เกิน 54,121 ตัน อกรนำเข้าร้อยละ 20 และ กำหนดระยะเวลานำเข้าระหว่างวันที่ 1 มีนาคม - 30 มิถุนายน 2545 โดยให้องค์การคลังสินค้าเป็นผู้นำเข้า 2) การนำเข้านอกโควตา นำเข้าเสรีไม่จำกัดปริมาณและช่วงเวลานำเข้า โดยการนำเข้าจากประเทศสมาชิก WTO อกรนำเข้าร้อยละ 74.6 และค่าธรรมเนียมพิเศษนำเข้าตันละ 180 บาท และการนำเข้าจากประเทศไม่ใช่สมาชิก WTO อกรนำเข้า กก.ละ 2.75 บาท และค่าอกรพิเศษ ร้อยละ 12.64 (อัตราอกรนำเข้าและค่าอกรพิเศษเมื่อรวมกันแล้วใกล้เคียงร้อยละ 74.6) และค่าธรรมเนียมพิเศษนำเข้าตันละ 180 บาท 3) การนำเข้าจากประเทศสมาชิกเขตการค้าเสรีอาเซียน (AFTA) ให้นำเข้าเสรีโดยไม่จำกัดปริมาณและช่วงนำเข้า อกรนำเข้าร้อยละ 5

### 4. สถานการณ์ปัจจุบันและแนวโน้ม

ระดับราคาซื้อขายข้าวโพดยังคงอยู่ในระดับสูงทั้งในตลาดกรุงเทพฯ และแหล่งผลิตสำคัญ การซื้อขายมีน้อย ส่วนใหญ่จะเป็นการซื้อขายระหว่างพ่อค้ากับโรงงานอาหารสัตว์ เนื่องจากยังไม่ถึงฤดูกาลเก็บเกี่ยว คาดว่าผลผลิตฤดูใหม่จะเริ่มออกสู่ตลาดตั้งแต่กลางเดือนกรกฎาคม 2545 เป็นต้นไป โดยราคาที่โรงงานอาหารสัตว์รับซื้อ ณ ตลาด กทม. ณ 28 มิถุนายน 2545 ก.ก.ละ 5.10 บาท ใกล้เคียงกับราคาเฉลี่ยเดือนพฤษภาคม 2545 ซึ่งมี ราคา ก.ก.ละ 5.11 บาท และราคาที่พ่อค้ารับซื้อในแหล่งผลิตสำคัญ เช่น จังหวัด นครราชสีมา ก.ก.ละ 4.88 บาท ใกล้เคียงกับราคาเฉลี่ยเดือนพฤษภาคม 2545 ซึ่งมีราคา ก.ก.ละ 4.87 บาท

---

สำนักรักษาเสถียรภาพราคาสินค้าเกษตร  
กรมการค้าภายใน  
28 มิถุนายน 2545

	มค.	กพ.	มีค.	เมย.	พค.	มิย.	กค.	สค.	กย.	ตค.	พย.	ธค.	เฉลี่ย
ราคาที่เหมาะสม (ความชื้นไม่เกิน 14.5%) ที่มา สำนักงานเศรษฐกิจการเกษตร													
2539	4.44	4.54	4.78	4.96	5.16	5.20	4.33	3.81	3.97	4.05	3.96	3.85	4.42
2540	3.84	3.76	3.81	4.01	4.00	3.89	3.96	4.26	4.45	4.36	4.18	4.13	4.05
2541	4.81	5.06	5.00	4.87	5.24	5.34	5.44	4.70	3.82	3.71	3.46	3.38	4.57
2542	3.66	3.73	3.94	4.18	4.56	4.75	4.79	4.21	3.94	3.99	4.25	4.56	4.21
2543	4.69	4.74	4.87	4.89	4.84	4.39	3.89	3.59	3.52	3.86	3.94	3.92	4.26
2544	4.01	3.85	3.83	3.84	3.91	4.03	3.89	3.98	3.85	4.01	4.02	3.90	3.93
2545	3.89	4.02	4.24	4.24	4.36	4.35							4.18
ราคาที่ใช้โลผู้ส่งออกปรับซื้อ ณ ตลาด กทม.													
2539	4.63	4.79					4.43	4.08	4.11	4.13	4.13	4.13	4.30
2540										4.88	4.69	4.71	4.76
2541	5.38							4.49	3.97	3.90	3.74	3.74	4.20
2542							4.51	4.24	4.16	4.44	4.75	4.91	4.50
2543	4.91						4.12	3.88	3.93	4.36	4.41		4.27
2544	4.46	4.26	4.26	4.29	4.35	4.27	4.11	4.25	4.26	4.38	4.37	4.23	4.29
2545	4.27	4.32	4.33	-	-	-							4.31
ราคาที่โรงงานอาหารสัตว์รับซื้อ ณ ตลาด กทม.													
2539	5.01	5.11	5.40	5.59	5.72	5.39	4.79	4.29	4.39	4.53	4.35	4.14	4.89
2540	4.21	4.28	4.36	4.64	4.81	4.67	5.02	5.23	5.18	5.00	4.73	4.71	4.74
2541	5.45	5.84	5.66	5.42	5.58	5.76	5.51	4.67	4.17	3.97	3.84	3.99	4.99
2542	4.27	4.27	4.40	4.57	4.91	5.02	4.92	4.39	4.24	4.55	5.00	5.13	4.64
2543	5.28	5.27	5.43	5.46	5.22	4.51	4.24	4.00	4.06	4.52	4.56	4.54	4.76
2544	4.56	4.30	4.30	4.32	4.40	4.34	4.16	4.32	4.35	4.51	4.45	4.31	4.36
2545	4.37	4.50	4.87	4.92	5.11	5.04							4.80
ราคาซื้อขายล่วงหน้าตลาดชิคาโก													
2539	3.61	3.71	3.91	4.51	4.98	4.67	4.85	3.61	3.45	2.86	2.69	2.70	3.80
2540	2.71	2.85	3.12	3.08	2.90	2.72	3.01	3.37	3.80	4.13	4.29	4.71	3.39
2541	5.73	5.00	4.39	3.91	3.75	4.04	3.77	3.40	3.20	3.32	3.15	3.94	3.97
2542	3.14	3.15	3.25	3.25	3.18	3.17	2.81	3.20	3.26	3.14	2.99	2.93	3.12
2543	3.19	3.27	3.41	3.41	3.62	3.21	2.89	2.88	3.07	3.41	3.61	3.68	3.30
2544	3.69	3.56	3.66	3.69	3.51	3.44	3.84	3.84	3.74	3.59	3.57	3.58	3.64
2545	3.60	3.55	3.49	3.41	3.48	3.53							3.51

ปริมาณนำเข้าและส่งออกข้าวโพดเลี้ยงสัตว์

หน่วย : พันตัน

ปริมาณนำเข้า													
2539					291.09	8.67							299.76
2540		0.08			0.12	194.12	68.17	6.50					268.99
2541			6.66	22.24	69.60	98.23	69.07						265.80
2542		0.35			42.87	30.57	6.85		0.10	0.15	1.15	72.24	154.27
2543	33.33	49.33	58.54	68.32	97.41	28.55	0.21	0.25	0.59	0.23	0.56	1.45	338.77
2544	0.84	0.99	0.33	0.19	0.28	0.46	0.38	0.44	0.61	0.53	0.78	0.82	6.65
2545													-
ปริมาณส่งออก													
2539	3.35	2.97	1.69	1.38	0.49	0.48	6.22	15.89	9.25	2.55	0.32	3.30	47.89
2540	2.50	5.93	2.91	0.57	0.57	0.90	0.11	0.30	0.51	0.19	15.12	23.73	53.34
2541	3.67	21.67	5.48	0.60	0.22	0.38	0.54	7.37	20.25	24.74	14.98	15.02	114.92
2542	7.48	2.30	15.42	10.40	7.68	0.04	0.08	0.65	6.96	4.56	0.23	0.62	56.41
2543	1.21	0.58	0.68	0.71	0.57	0.77	0.55	4.60	5.11	2.51	0.09	2.58	19.96
2544	16.60	7.34	69.19	67.28	62.15	43.20	41.31	48.04	36.53	38.10	26.02	35.08	490.85
2545	13.85	17.06	6.28	3.88	9.81								50.88

## ปาล์มน้ำมัน

### 1. ผลผลิต (ล้านตัน)

	ปี 2542	ปี 2543	ปี 2544	ปี 2545
ผลปาล์มสด	3.512	3.256	4.089	4.031
น้ำมันปาล์มดิบ	0.707	0.579	0.780	0.685 (%น้ำมัน17%)

### 2. ต้นทุน ผลผลิตเฉลี่ย

	ปี 2542	ปี 2543	ปี 2544	ปี 2545
ต้นทุนผลปาล์ม (บาท/กก.)	1.52	1.62	1.49	Na
ผลผลิตเฉลี่ย (กก./ไร่)	2,819	2,500	2,807	2,640

แหล่งผลิตสำคัญ ปี 2545	เนื้อที่:ไร่	ผลผลิต:ตัน	กก./ไร่	%ผลผลิต
จ.กระบี่	554,455	1,515,326	2,733	38
จ.สุราษฎร์ธานี	413,876	1,121,604	2,710	28
จ.ชุมพร	290,715	772,139	2,656	19
จ.สตูล	72,027	158,459	2,200	4
จ.ตรัง	53,429	130,313	2,439	3
จ.ประจวบคีรีขันธ์	36,453	87,742	2,407	2
จ.ชลบุรี	26,752	57,196	2,139	1
ทั่วประเทศ	1,526,727	4,030,996	2,640	

ที่มา 1 และ 2 สำนักงานเศรษฐกิจการเกษตร ก.เกษตร ปี 2544-45 พยากรณ์เดือนมี.ค.45

### 3. บัญชีสมดุลน้ำมันปาล์มดิบ (ล้านตัน)

	ปี 2542	ปี 2543	ปี 2544	ปี 2545*
1. สต็อกยกมา	0.026	0.180	0.157	0.109
2. ผลผลิต	0.707	0.579	0.780	0.685
3. นำเข้า	0	0	0	na
4. ใช้ภายใน	0.535	0.570	0.662	0.660
5. ส่งออก	0.018	0.032	0.167	na
6. สต็อกยกไป	0.180	0.157	0.109	na
สต็อก เอกชน	0.112	0.118	0.109	na
สต็อก อคส.	0.069	0.039	0	0

\*ปี 2545 ประมาณการเบื้องต้น โดยประมาณการใช้ภายใน ให้เท่ากับปี 2544

- 2 -

## 4. ราคา (บาท/กก.)

	ปี 2542	ปี 2543	ปี 2544	ปี 2545	
				พ.ค.	มิ.ย.
ผลปาล์มทะลาย (ณ โรง.สกัด)	2.41	1.88	1.44	2.10	2.50
น้ำมันปาล์มดิบ (กทม)	18.15	12.95	10.80	15.04	15.94
น้ำมันปาล์มบริสุทธิ์ (กทม)	24.25	17.13	14.55	19.59	20.53
น้ำมันดิบ (มาเลเซีย)	14.57	10.54	10.61	14.21	16.04
น้ำมันบริสุทธิ์ (มาเลเซีย)	16.91	11.98	11.98	14.99	17.14

## 5. การแก้ไขปัญหาราคาตกต่ำ

## 5.1 ปี 2542

มติคณะกรรมการคชก. เมื่อ 23 เม.ย.42 - 21 ธ.ค.43 (รวม 8 ครั้ง) อนุมัติเงินทุนหมุนเวียนปลอดดอกเบี้ย รวม 1,500 ล้านบาท ให้ อคส.ใช้แทรกแซงตลาดโดยการรับซื้อน้ำมันปาล์มดิบ จำนวนประมาณ 75,000 ตัน จากโรงงานสกัดน้ำมันปาล์มดิบ ในราคา กก.ละ 19.50 , 16.00 , 15.00 บาท ส่งมอบ ณ หน้าคลังเก็บ (รับซื้อ-เก็บสต็อก) และให้โรงงานสกัดฯ รับซื้อผลปาล์มทะลายจากเกษตรกรรายย่อย (มีพื้นที่ปลูกปาล์ม ไม่เกิน 100 ไร่) ในราคา ณ หน้าโรงสกัดฯ กก.ละ 2.72 , 2.20 , 2.10 บาท (%น้ำมัน 16%) ระยะเวลารับซื้อ พ.ค.42-ม.ค.43

## ผลการดำเนินงาน

	ปริมาณ (ตัน)	ราคา (บาท/กก)	มูลค่า (ล้านบาท)
การรับซื้อ - ผลปาล์มสด (พ.ค.42-ม.ค.43)	454,170	2.36	1,017.48
- น้ำมันปาล์มดิบ (พ.ค.42-ม.ค.43)	70,239	16.37	1,150.03
การจำหน่าย- เพื่อส่งออก (17มีค.43-31มค.44)	70,239	8.76	615.59
คชจ.เก็บรักษา+ ขาดทุนขาย+ ค่าดำเนินการ			1,128.37

## 5.2 ปี 2543

มติคณะกรรมการคชก. เมื่อ 2 ต.ค.43 อนุมัติเงินทุนหมุนเวียนปลอดดอกเบี้ย จำนวน 250 ล้านบาท ให้ อคส.ใช้ดำเนินการแทรกแซงตลาดโดยการรับซื้อน้ำมันปาล์มดิบ จำนวนประมาณ 15,000 ตันจากโรงงานสกัดน้ำมันปาล์มดิบ ในราคา กก.ละ 12.50 บาท ส่งมอบ ณ หน้าคลังเก็บ (รับซื้อ-เก็บสต็อก) และให้โรงงานสกัดฯ ที่เข้าร่วมโครงการรับซื้อผลปาล์มทะลายจากเกษตรกรรายย่อย ที่มีพื้นที่ปลูกไม่เกิน 50 ไร่และจดทะเบียนไว้กับทางราชการ) ในราคา ณ หน้าโรงสกัดฯ กก.ละ 1.79 บาท (% น้ำมัน 17%) ระยะเวลารับซื้อ ต.ค.43-ม.ค.44



## ผลการดำเนินการ

	ปริมาณ(ตัน)	ราคา(บาท/กก)	มูลค่า (ล้านบาท)
การรับซื้อ - ผลปาล์มน้ำมัน (ธค.43-มค.44)	44,759	1.77	79.421
- น้ำมันปาล์มดิบ ( " )	7,527	11.95	89.950
การจำหน่าย - เพื่อส่งออก (21 พ.ค.44)	7,527	7.69	57.890
คชจ.เก็บรักษา+ขาดทุนขาย+ค่าดำเนินการ			60.363

## 5.3 ปี 2544

## 1) การแทรกแซงตลาด

มติคณะกรรมการคชจ. เมื่อ 5 และ 22 มี.ค.44 อนุมัติให้อคส.แทรกแซงตลาดโดยการรับซื้อน้ำมันปาล์มดิบจากโรงสกัดฯและจำหน่ายให้ผู้ส่งออกเพื่อส่งออกไปต่างประเทศทันที (รับซื้อ-ส่งออกทันที) จำนวนประมาณ 50,000 ตัน และจ่ายชดเชยส่วนต่างราคาส่งออกให้ผู้ส่งออกในอัตราตันละ 2,830 บาท โดยกำหนดเงื่อนไขให้โรงสกัดฯที่เข้าร่วมโครงการฯ ต้องรับซื้อผลปาล์มสดในราคา ณ หน้าโรงสกัดฯจากเกษตรกรรายย่อย (ที่มีพื้นที่ปลูกไม่เกิน 50 ไร่และจดทะเบียนไว้กับทางราชการ) ในราคาที่จะกำหนดเป็นงวด ๆ ระยะเวลารับซื้อ มี.ค.-ส.ค.44

## ผลการดำเนินการ (แทรกแซงตลาดเพียง 2 เดือนช่วงเดือนเม.ย.-พ.ค.)

	ปริมาณ(ตัน)	ราคา(บาท/กก)	มูลค่า (ล้านบาท)
การรับซื้อ - ผลปาล์มน้ำมัน (เม.ย.-พ.ค.44)	141,050	1.68	236.553
- น้ำมันปาล์มดิบ ( " )	23,870	11.336	270.590
การจำหน่าย - ส่งออกทันที (31 พ.ค.44)	23,870	11.336	270.590
จ่ายชดเชยส่วนต่างราคา		2.830	67.496
ค่าใช้จ่ายดำเนินการของอคส.		0.150	3.580

## 2) การใช้น้ำมันปาล์มเป็นเชื้อเพลิง

มติคณะรัฐมนตรี เมื่อ 10 ก.ค.44 (อนุมัติตามมติคณะกรรมการนโยบายพลังงานแห่งชาติ เมื่อ 2 ก.ค.44) ให้ ปตท.รับซื้อน้ำมันปาล์มบริสุทธิ์เพื่อนำมาผสมกับน้ำมันดีเซลในสัดส่วนไม่เกิน 10% เพื่อจำหน่ายให้กับประชาชนทั่วไปในระยะแรก และจำหน่ายให้กับส่วนราชการ รัฐวิสาหกิจ เรือประมงและเรือขนส่งสินค้าในระยะต่อไป

ผลการดำเนินการ ปตท.ได้เปิดปั้มน้ำมันดีเซลปาล์มบริสุทธิ์ ที่ถนนสุขาภิบาล 3 ตั้งแต่วันที่ 11 ก.ค.44 ถึงปัจจุบัน จำหน่ายวันละประมาณ 3,500 ลิตร (ใช้น้ำมันปาล์ม 350 ลิตร/วัน) โดยจำหน่ายในราคาต่ำกว่าดีเซลปกติ ลิตรละ 0.50บาท ตั้งแต่ปลายปี 44 สถานการณ์ที่ดีขึ้นทั้ง 2 ด้าน (ราคาดีเซลลดต่ำลง น้ำมันปาล์มสูงขึ้น)

- 4 -

## 3) การส่งออก

นอกจากการรับซื้อน้ำมันปาล์มดิบเพื่อส่งออกตามมาตรการของรัฐ 23,870 ตันแล้ว ยังได้ระบายส่งออกน้ำมันดิบที่รับซื้อปี 42-43 ที่เหลือทั้งหมด (46,837 ตัน) รวมทั้งภาคเอกชนได้ส่งออกตามกลไกตลาดปกติอย่างต่อเนื่องด้วย อีกประมาณ 95,858 ตัน ซึ่งรวมการส่งออกทั้งปี ประมาณ 166,565 ตัน (ปี 2543 32,042 ตัน)

## 6. สถานการณ์ ปี 2545

6.1 ช่วง 6 เดือนที่ผ่านมา ผลปาล์มและน้ำมันปาล์มมีราคาสูงกว่าช่วงเดียวกันปีก่อน เนื่องจากผลผลิต สตีคในประเทศลดลง (ต่ำกว่าปีก่อน) และน้ำมันปาล์มดิบมาเลเซียมีราคาสูงกว่าปีก่อน

ปัจจุบัน ผลปาล์มและน้ำมันปาล์มระดับราคาเริ่มอ่อนตัวลงจากช่วงที่ผ่านมา แต่ยังคงอยู่ในเกณฑ์ดี เนื่องจากช่วงเดือนที่ผ่านมาราคาอยู่ในเกณฑ์สูงมาก แต่ตลาดปลายทางชะลอตัว ประกอบกับราคาน้ำมันปาล์มมาเลเซียอ่อนตัวลง

หน่วย : บาท/กก.

	มค.-มีย.44	มค.-มีย.45	+/- %	กค.44	2 กค.45	+/-%
ผลปาล์ม ณ แหล่งผลิต	0.95	1.96	106.7	1.32	2.24	69.70
ผลปาล์ม ณ โรงสกัด	1.18	2.20	86.04	1.54	2.38	54.55
น้ำมันปาล์มดิบ	9.34	15.25	63.31	11.86	15.13	27.57
น้ำมันปาล์มบริสุทธิ์	13.50	19.30	42.97	14.55	19.63	34.91

## 6.2 แนวโน้ม คาดว่าราคาจะอยู่ในเกณฑ์สูง เนื่องจาก

1) สตีคต่ำกว่าปีก่อน ณ พ.ค.45 คงเหลือจำนวน 105,724 ตัน ต่ำกว่าช่วง เดียวกันของปีก่อน (162,268 ตัน)

## 2) ผลผลิตลดลงจากปีก่อน

- ผลปาล์มสด คาดว่ามีจำนวน 4,031 ล้านตัน ลดลงร้อยละ 1.42  
- น้ำมันปาล์มดิบ คาดว่ามีจำนวน 685,269 ตัน (คิดจากผลปาล์ม 4.031 ล้านตัน เปรอร์เซ็นต์น้ำมันร้อยละ 17) ลดลงร้อยละ 12.19 จากจำนวน 780,389 ตันของปีก่อน

3) โรงงานสกัดฯ แข่งขันรับซื้อ เนื่องจากมีผลผลิตเพียงร้อยละ 50 ของกำลังการผลิต

## 4) สถานการณ์ในมาเลเซียดีกว่าปีก่อน

- ราคาสูงกว่าปีก่อน

	มค.-มีย.44	มค.-มีย.45	+/- %	กค.44	1 กค.45	+/-%
น้ำมันปาล์มดิบ : ริงกิต/ตัน	755.2	1224.4	62.14	983.0	1380.0	40.39
: บาท/กก.	8.84	13.93		11.83	15.09	
น้ำมันปาล์มบริสุทธิ์ : US\$/ตัน	225.1	347.62	54.44	298.	385.0	29.19
: บาท/กก.	10.01	15.03		13.63	16.00	

- สต็อกต่ำกว่าปีก่อน ณ สิ้นเดือนพ.ค.45 คงเหลือ 0.929 ล้านตัน ต่ำกว่าช่วงเดียวกันของปีก่อน (1.186 ล้านตัน) และคาดว่าจะปลายปีคงเหลือ 0.950 ล้านตัน ต่ำกว่าปลายปีก่อน (1.214 ล้านตัน)

- ผลผลิตลดลง ทั้งปีมีผลผลิต 11.90 ล้านตัน ลดลงร้อยละ 0.34
- การส่งออกเพิ่มขึ้น ทั้งปีประมาณ 10.60 ล้านตัน เพิ่มขึ้นร้อยละ 5.76

5) ปัจจัยอื่น ๆ

- ราคาน้ำมันถั่วเหลืองตลาดชิคาโก สูงกว่าปีก่อน

	มค.-มีย.44	มค.-มีย.45	+/- %	กค.44	1 กค.45	+/- %
น้ำมันถั่วเหลือง : US\$/ตัน	331.57	363.94	10.0	385.21	406.08	5.42
: บาท/กก.	14.73	15.74		16.86	16.92	

- ความต้องการของประเทศผู้นำเข้าสูงขึ้น ได้แก่ จีน (กำหนดโควตาน้ำมันปาล์มภายใต้ WTO ปี 2545 จำนวน 2.40 ล้านตัน สูงกว่าปีก่อน 1 ล้านตัน) อินเดีย (ต้องการนำเข้าเพิ่มขึ้น เนื่องจากสต็อกน้ำมันพืชในอินเดียลดลง)

- ความสามารถในการส่งออกของคู่แข่งลดลง ได้แก่ อินโดนีเซียเนื่องจากค่าเงินรูเปียร์แข็งขึ้น การส่งออกน้ำมันถั่วเหลืองจากอาร์เจนตินาลดลงเนื่องจากปัญหาเศรษฐกิจ

สำนักวิชาเสถียรภาพราคาสินค้าเกษตร  
กรกฎาคม 2545  
ต.ค.44 : ปาล์มมีค.45

ราคาปาล์มน้ำมันและน้ำมันปาล์ม (ไทยและมาเลเซีย)  
ปี 2539 - 2545

ราคาปาล์ม4 : PRICE43 sub1 SH6

ไทย

1. ผลปาล์มทะเลทราย นน. 15 กก.ขึ้นไป ณ หน้าโรงงานสกัดฯ

	ม.ค.	ก.พ.	มี.ค.	เม.ย.	พ.ค.	มิ.ย.	ก.ค.	ส.ค.	ก.ย.	ต.ค.	พ.ย.	ธ.ค.	เฉลี่ย ทั้งปี
ปี 2539	2.38	2.56	2.21	2.10	2.03	1.97	1.92	1.90	1.90	1.91	1.99	2.15	2.09
ปี 2540	2.47	2.50	2.27	2.02	2.00	2.17	2.38	2.25	2.25	2.26	2.40	2.70	2.31
ปี 2541	3.55	3.76	3.24	2.79	2.95	3.06	3.65	3.52	4.00	3.78	4.26	4.93	3.62
ปี 2542	5.04	4.85	3.03	2.13	1.98	1.63	1.64	1.89	1.98	1.60	1.36	1.82	2.41
ปี 2543	2.17	1.76	1.49	1.84	2.27	2.65	1.85	1.83	1.75	1.67	1.65	1.70	1.89
ปี 2544	1.30	1.12	1.03	1.10	1.12	1.42	1.54	1.96	1.62	1.19	1.73	2.13	1.44
เฉลี่ย 3 ปี(42-44)	2.84	2.58	1.85	1.69	1.79	1.90	1.68	1.89	1.78	1.49	1.58	1.88	1.91
ปี 2545	2.27	2.22	2.07	2.03	2.10	2.50	2.38	(2 ก.ค.)					2.20

(2.20-2.55)

2. น้ำมันปาล์มดิบ ซีอขาย กทม.

ปี 2539	17.23	17.97	15.64	15.27	15.88	14.76	13.93	13.69	13.36	12.84	13.61	15.12	14.94
ปี 2540	16.62	16.86	15.31	14.17	14.39	15.76	17.33	15.28	16.24	17.32	18.04	20.94	16.52
ปี 2541	26.93	27.12	24.40	22.77	25.60	23.74	25.07	23.70	25.21	25.82	29.57	30.90	25.90
ปี 2542	32.89	32.99	22.22	17.26	17.00	13.91	14.42	14.76	14.41	12.81	11.59	13.59	18.15
ปี 2543	13.86	12.49	10.99	13.15	15.25	16.15	13.25	13.43	11.78	11.46	11.76	11.81	12.95
ปี 2544	10.02	8.58	9.03	9.00	9.13	10.25	11.86	13.70	10.84	9.85	13.24	14.13	10.80
เฉลี่ย 3 ปี(42-44)	18.92	18.02	14.08	13.14	13.79	13.44	13.18	13.96	12.34	11.37	12.20	13.18	13.97
ปี 2545	15.15	15.05	15.00	15.29	15.04	15.94	15.13	(2 ก.ค.)					15.25

(15.00-15.25)

3. น้ำมันปาล์มบริสุทธิ์ ซีอขาย กทม.

ปี 2539	22.44	24.00	23.00	20.50	21.14	20.29	18.96	18.87	18.82	18.73	18.85	20.33	20.49
ปี 2540	22.34	23.14	21.11	20.22	20.25	21.13	23.37	22.49	22.73	23.95	24.35	26.96	22.67
ปี 2541	31.66	34.39	32.82	29.64	31.25	32.27	31.50	29.78	30.64	32.04	35.46	38.05	32.46
ปี 2542	38.91	39.18	33.19	25.82	25.05	21.32	19.91	19.17	18.60	17.09	15.21	17.52	24.25
ปี 2543	18.08	17.33	15.07	16.47	18.92	19.80	18.70	18.26	16.45	15.66	15.37	15.49	17.13
ปี 2544	15.06	13.23	13.26	12.67	12.99	13.78	14.55	17.00	15.47	13.65	16.10	16.83	14.55
เฉลี่ย 3 ปี(42-44)	24.02	23.25	20.51	18.32	18.99	18.30	17.72	18.14	16.84	15.47	15.56	16.61	18.64
ปี 2545	18.35	18.84	19.07	19.41	19.59	20.53	19.63	(2 ก.ค.)					19.30

(19.44-19.82)

มาเลเซีย

1. น้ำมันปาล์มดิบ ซีอขายในมาเลเซีย

													เฉลี่ย ทั้งปี
ปี 2539	12.39	12.16	11.96	12.68	13.08	11.86	10.93	11.47	12.13	11.77	12.00	12.45	12.07
ปี 2540	13.65	14.12	13.50	13.61	13.64	12.52	13.98	14.72	16.90	18.68	19.57	22.33	15.60
ปี 2541	29.62	28.27	25.45	25.34	25.98	25.35	24.51	25.03	25.94	23.94	23.31	21.65	25.37
ปี 2542	21.32	19.02	16.68	16.99	15.21	12.33	10.71	11.39	13.87	13.01	12.26	12.01	14.57
ปี 2543	11.37	10.66	11.20	12.33	11.42	10.92	10.83	10.68	10.28	8.82	9.36	8.64	10.54
ปี 2544	8.16	7.82	9.02	9.74	8.87	9.41	11.83	14.39	11.96	10.36	12.59	13.12	10.61
เฉลี่ย 3 ปี(42-44)	13.62	12.50	12.30	13.02	11.83	10.89	11.12	12.15	12.04	10.73	11.40	11.26	11.91
ปี 2545	13.72	12.95	13.13	13.52	14.21	16.04	15.09	(1 ก.ค.)					13.93

( 1,380 RM , 3.80 RM/US\$)

2. น้ำมันปาล์มบริสุทธิ์ ส่งออก F.O.B. มาเลเซีย

ปี 2539	13.36	12.98	12.88	13.81	14.67	13.89	12.89	13.49	14.45	13.74	13.92	14.43	13.71
ปี 2540	15.18	15.72	15.30	15.29	15.73	14.49	16.12	17.04	19.11	20.77	21.19	23.90	17.49
ปี 2541	30.94	29.58	28.29	27.45	28.37	27.86	27.31	28.70	29.6	26.68	25.67	23.93	27.87
ปี 2542	23.56	21.59	18.79	18.93	18.04	14.74	13.42	14.21	16.83	14.95	14.01	13.85	16.91
ปี 2543	12.89	12.40	12.63	13.82	12.82	12.10	12.17	12.05	11.72	10.65	10.86	9.62	11.98
ปี 2544	9.14	8.55	10.32	10.94	10.26	10.86	13.63	16.12	12.46	10.91	13.60	13.97	11.73
เฉลี่ย 3 ปี(42-44)	15.20	14.18	13.91	14.56	13.71	12.57	13.07	14.13	13.67	12.17	12.82	12.48	13.54
ปี 2545	15.06	14.15	14.45	14.37	14.99	17.14	16.00	(1 ก.ค.)					15.03

( 385 US, 41.558 บาท/US\$ )

## มะพร้าวผลแก่

	ปี 2542	ปี 2543	ปี 2544	ปี 2545	
1. ผลผลิต					
มะพร้าวผลแก่ : ล้านตัน	1.380	1.399	1.396	1.418	
2. การใช้มะพร้าวผล				(คาดการณ์)	
60% บริโภคโดยตรง : ล้านตัน	0.828	0.840	0.838	0.851	
10% ผลิตกะทิสำเร็จรูป "	0.138	0.140	0.139	0.142	
30% ผลิตเนื้อมะพร้าวแห้ง "	0.414	0.419	0.419	0.425	
- คิดเป็นเนื้อมะพร้าวแห้ง : ตัน	82,000	84,000	84,000	85,000	
คิดเป็นน้ำมันมะพร้าว "	42,230	43,260	43,260	43,775	
3. การนำเข้า-ส่งออก : ตัน				มค.-เมย.	
นำเข้า - มะพร้าวฝอย	37	123	75	24	
ส่งออก - น้ำมันมะพร้าว	39	5,051	7,067	213	
4. ต้นทุนการผลิต : บาท/ผล	3.66	3.94	3.68	3.63	
ผลผลิตเฉลี่ย : ผล/ไร่	539	550	548	555	
5. ราคา : บาท/ผล บาท/กก.					
5.1 เกษตรกรขายได้ ณ แหล่งผลิต	ปี 2542	ปี 2543	ปี 2544	ปี 2545	
เฉลี่ยทั้งประเทศ				พ.ค.45    มิ.ย.45	
มะพร้าวผลแก่- ผลใหญ่ทั้งเปลือก : ผล	7.27	2.60	2.52	4.01	3.07
เนื้อมะพร้าวแห้ง 90% : กก.	13.49	6.52	4.39	6.31	6.67
5.2 ตลาด กทม.					
มะพร้าวผลแก่-ผลใหญ่ปอกเปลือก: ผล	11.65	5.78	6.06	7.59	6.48
เนื้อมะพร้าวแห้ง 90% : กก.	14.33	8.18	5.30	8.10	8.72
น้ำมันมะพร้าวดิบ ณ โรงหีบ "	27.29	15.61	10.17	15.49	16.21
5.3 ตลาดโลก น้ำมันมะพร้าวดิบ "	28.66	18.02	13.83	17.50	18.61

## 6. มาตรการแก้ไขปัญหา (ราคาตกต่ำ) ปี 2540

มติคณะกรรมการคชก. อนุมัติเงินทุนหมุนเวียนวงเงิน 140 ล้านบาท ดังนี้

6.1 จำนวน 34 ล้านบาท ให้กรมส่งเสริมการเกษตรและกรมส่งเสริมสหกรณ์ ใช้แทรกแซงตลาดโดยวิธีการให้สถาบันเกษตรกรรวบรวมมะพร้าวผล และ/หรือเนื้อมะพร้าวแห้ง จากสมาชิกสหกรณ์ กลุ่มเกษตรกร เพื่อนำออกสู่ตลาด (ไม่ได้ดำเนินการ เนื่องจาก ก.เกษตรขอถอนเรื่อง)

6.2 จำนวน 106 ล้านบาท ให้อคส. ใช้แทรกแซงตลาดโดยวิธีการรับซื้อน้ำมันมะพร้าวในราคาที่สัมพันธ์กับราคาเนื้อมะพร้าวแห้ง กก.ละ 9.00 บาท หรือในกรณีที่จำเป็นให้รับซื้อเนื้อมะพร้าวแห้ง 90% ในราคา กก.ละ 9.00 บาท (อคส.ดำเนินการรับซื้อ เดือน พ.ย.-ธ.ค.40 รับซื้อได้จำนวน 63 ตัน ใช้เงินรับซื้อเพียง 0.567 ล้านบาท และอคส.ได้เบิกค่าใช้จ่าย เป็นเงิน 0.479 ล้านบาท)

7. มาตรการแก้ไขปัญหา (ขาดแคลนและราคาสูง) ปี 2541-42

7.1 เปิดตลาดนำเข้ามะพร้าวผลภายใต้ WTO ปี 2542

- ในโควตา (ภาษี 20%) จำนวน 2,253.11 ตัน (มีผู้ขอหนังสือรับรอง 328.140 ตัน)
- นอกโควตา (ภาษี 54%) จำนวนไม่จำกัด (มีผู้ขอหนังสือรับรอง 16,317.749 ตัน)

7.2 ขอความร่วมมือกระทรวงการคลังปราบปรามการค้าลักลอบนำเข้าอย่างจริงจัง

8. มาตรการแก้ไขปัญหา (ราคาตกต่ำ) ปี 2543

8.1 มติคณะกรรมการคชก. เมื่อ 10 พ.ค.43 , 15 มิ.ย.43 , 5 ก.ย.43 และ 1 พ.ย.43 อนุมัติ

1) เงินทุนหมุนเวียนปลอดดอกเบี้ย จำนวน 170 ล้านบาท ให้ อคส. แทรกแซงรับซื้อเนื้อมะพร้าวแห้ง 90% จากเกษตรกร สถาบันเกษตรกร เพื่อจำหน่ายต่อไป 2) กำหนดราคาเป้าหมายนำเนื้อมะพร้าวแห้ง 90% (ทับสะเก) กก.ละ 10.74 บาท ส่วนแหล่งผลิตอื่นให้กำหนดโดยเทียบเคียงจากฐานราคาเป้าหมายนำเนื้อมะพร้าวแห้ง 90% (ทับสะเก) ด้วยวิธีคำนวณราคาในแต่ละจังหวัดเพิ่ม-ลดได้ตามสัดส่วนราคาตลาดและคุณภาพสินค้า 3) ปรับลดราคาแทรกแซงรับซื้อเนื้อมะพร้าวแห้ง 90% (ทับสะเก) เหลือ กก.ละ 7.64 บาท สำหรับแหล่งผลิตอื่นให้ปรับเพิ่ม-ลดตามสัดส่วนราคาตลาดและคุณภาพสินค้า 4) ระยะเวลารับซื้อ มิ.ย.-พ.ย.43 5) ระยะเวลาโครงการ มิ.ย.43-ก.พ.44

8.2 ผลการดำเนินงาน

1) การรับซื้อ	ปริมาณ (ตัน)	มูลค่า (ล้านบาท)	ราคารับซื้อ (บาท/กก.)
จ.ประจวบคีรีขันธ์	5,396	56.21	10.74* , 7.64**
จ.ชุมพร	5,719	55.57	10.00 , 7.11
จ.นครศรีธรรมราช	4,135	38.50	9.37 , 6.67
จ.สุราษฎร์ธานี	5,295	48.87	9.37 , 6.67
รวม	20,545	199.15	9.89 , 7.02

\* อคส. ประกาศรับซื้อ เมื่อ 30 มิ.ย.43 (มติคชก. 15 มิ.ย.43)

\*\* อคส. ประกาศรับซื้อ เมื่อ 10 พ.ย.43 (มติคชก. 1 พ.ย.43)

2) การจำหน่าย อคส.ประมูลจำหน่ายภายในประเทศทั้งหมด

สรุปผลการดำเนินการ	ปริมาณ (ตัน)	มูลค่า (ล้านบาท)	ราคาเฉลี่ย (บาท/กก.)
- การรับซื้อ ( มิ.ย.-พ.ย.43)	20,545	199.15	9.69
- การจำหน่าย (ก.ย.43-ก.พ.44)	20,545	89.76	4.37
- ขาดทุนราคา	-	109.39	5.32

## 9. มาตรการแก้ไขปัญหา(ราคาตกต่ำ) ปี 2544

9.1 มติคณะกรรมการคชก.เมื่อ 22 มี.ค.44 1) อนุมัติเงินทุนจำนวน 125 ล้านบาท ให้ อคส. ดำเนินการแทรกแซงตลาดรับซื้อเนื้อมะพร้าวแห้ง 90 % จากเกษตรกรรายย่อยแล้วส่งออก หรือจำหน่ายให้กับผู้ซื้อเพื่อนำไปส่งออก หรือสกัดน้ำมันมะพร้าวแล้วส่งออกทันที ปริมาณแทรกแซง 20,000 ตัน 2) กำหนดราคาเป้าหมายนำเนื้อมะพร้าวแห้ง 90 % (ทับสะเก)กก.ละ 8.00 บาท และราคารับซื้อเนื้อมะพร้าวแห้ง 90 % (ทับสะเก)กก.ละ 6.00 บาท สำหรับแหล่งผลิตอื่นให้กำหนดโดยเทียบเคียงจากฐานราคาเป้าหมายนำเนื้อมะพร้าวแห้ง 90 %(ทับสะเก) ด้วยวิธีคำนวณราคาในแต่ละจังหวัด เพิ่ม-ลด ได้ตามสัดส่วนราคาตลาดและคุณภาพสินค้า 3) ระยะเวลารับซื้อ มี.ค.-ส.ค.44 4) ระยะเวลาโครงการ มี.ค.-ต.ค.44

9.2 การดำเนินการ เนื่องจากราคาเนื้อมะพร้าวแห้ง 90% มีแนวโน้มสูงขึ้นใกล้เคียงกับราคารับซื้อที่ คชก.กำหนด จึงได้ชะลอการรับซื้อไว้ และอยู่ในเกณฑ์ดีจนถึงสิ้นสุดระยะเวลาโครงการเดือน ต.ค.44

## 10. สถานการณ์ ปี 2545

10.1 ช่วง 6 เดือนที่ผ่านมา มะพร้าวผล และน้ำมันมะพร้าวมีราคาสูงกว่าปีก่อนมาก เนื่องจากผลผลิตออกสู่ตลาดน้อย (ทั้งปี มะพร้าวผลแก่ 1.418 ล้านตัน เพิ่มขึ้นร้อยละ 1.57)

หน่วย : บาท/ผล , กก.

เกษตรกรขายได้	มค.-มีย.44	มค.-มีย.45	+/- %	ก.ค.44	28 มีย.45	+/- %
มะพร้าวแก่ ผลใหญ่	2.20	4.05	84.29	2.16	2.80	29.63
ผลคละ	1.76	2.86	62.5	1.62	2.06	27.16
เนื้อมะพร้าวแห้ง 90%	3.87	5.42	39.95	4.82	7.03	45.85
ตลาด กทม.					2 กค.45	
มะพร้าวผลใหญ่	5.55	8.01	44.31	5.25	6.25	19.05
เนื้อมะพร้าวแห้ง 90%	4.76	7.42	55.88	5.78	8.15	41.00
น้ำมันมะพร้าวดิบ	9.23	14.30	54.93	11.24	15.67	39.41

10.2 แนวโน้ม คาดว่า มะพร้าวผลราคาอ่อนตัวลงอีก เนื่องจากเป็นช่วงมีผลผลิตมากขึ้นตามฤดูกาลและตรงกับฤดูกาลผลไม้ออกสู่ตลาดหลายชนิด ส่วนเนื้อมะพร้าวแห้งและน้ำมันมะพร้าวมีราคาสูงตามราคาต่างประเทศ

### 1) ราคาน้ำมันมะพร้าว ตลาดโลก

ตลาดโลก - รอตเตอร์ดัมส์	มค.-มีย.44	มค.-มีย.45	+/- %	ก.ค.44	2 ก.ค.45	+/- %
น้ำมันมะพร้าว : U\$/ตัน	292.2	387	32.30	353	427.5	21.10
: บาท/กก.	12.94	16.71		16.11	17.75	
น้ำมันเมล็ดใน : U\$/ตัน	300.6	379	26.13	335	427.5	27.61
: บาท/กก.	13.33	16.38		15.30	17.38	
น้ำมันเมล็ดใน : ริงกิต/ตัน	911.7	1297	42.22	1149	1479.5	28.76
(ในมาเลเซีย) : บาท/กก.	10.67	14.74		13.83	16.18	

## 2) สถานการณ์ตลาดโลกตั้งตัว

- ผลผลิตโลกลดลง ปี 2545 มีผลผลิต(เนื้อมะพร้าวแห้ง) 5.26 ล้านตัน ลดลงจากปีก่อน ( 5.90 ล้านตัน) ร้อยละ 10.85 โดยฟิลิปปินส์ผู้ผลิตและส่งออกรายใหญ่มีผลผลิต 2.15 ล้านตัน ลดลงร้อยละ 23.21 ส่วนอินโดนีเซีย อินเดีย และเวียดนาม มีผลผลิต 1.36 , 0.70 และ 0.24 ล้านตัน(เท่าเดิม)
- สต็อกน้ำมันมะพร้าวของโลกลดลง คาดว่าปลายปีคงเหลือ 0.21 ล้านตัน ลดลงจากปลายปีก่อน ( 0.25 ล้านตัน) ร้อยละ 19.05
- การส่งออกน้ำมันมะพร้าวของโลก ทั้งปีประมาณ 1.98 ล้านตัน เพิ่มขึ้นร้อยละ 0.51

สำนักรักษาเสถียรภาพราคาสินค้าเกษตร  
กรกฎาคม 2545  
มะพร้าว 44 /6 :มะพร้าวรายเดือน45



## ราคามะพร้าวผลและผลิตภัณฑ์

มะพร้าว 45/1 : ราคามะพร้าวรายเดือน (Sheet 2)

	ม.ค.	ก.พ.	มี.ค.	เม.ย.	พ.ค.	มิ.ย.	ก.ค.	ส.ค.	ก.ย.	ต.ค.	พ.ย.	ธ.ค.	เฉลี่ย
1. ราคามะพร้าวผลแก่ ผลใหญ่ทั้งเปลือก ที่เกษตรกรขายได้ เฉลี่ยทั่วประเทศ : บาท/ผล 1/													
ปี 2539	4.19	4.77	5.28	4.72	4.46	4.24	3.66	3.35	3.39	3.64	4.37	4.00	4.17
ปี 2540	4.72	4.91	4.89	4.34	3.49	2.59	2.21	2.09	2.24	2.85	2.72	3.07	3.34
ปี 2541	3.43	4.29	4.12	3.57	3.18	3.20	3.57	4.19	5.12	8.28	10.62	11.30	5.41
ปี 2542	11.04	9.65	9.61	8.90	7.72	5.58	4.61	4.66	5.03	6.02	7.18	7.29	7.27
ปี 2543	5.20	3.95	3.16	2.86	2.48	2.13	1.77	1.79	1.72	1.84	2.11	2.13	2.60
ปี 2544	2.10	1.97	2.22	2.21	2.37	2.31	2.16	2.05	2.10	3.00	3.91	3.86	2.52
ปี 2545	4.04	4.37	4.28	4.52	4.01	3.07							4.05
2. ราคามะพร้าวผลใหญ่ ปอกเปลือก ขายส่ง ณ ตลาด กทม. : บาท/ผล 2/													
ปี 2539	6.82	7.58	8.45	7.36	7.50	6.49	5.89	6.25	6.25	6.82	8.27	9.58	7.27
ปี 2540	8.75	8.46	8.87	7.68	6.57	5.51	5.25	5.18	5.09	5.39	5.93	6.46	6.60
ปี 2541	7.28	7.88	8.20	7.08	6.46	6.50	6.97	7.81	10.18	15.33	17.94	17.59	9.94
ปี 2542	16.30	14.74	15.73	13.60	12.42	10.42	8.78	8.86	9.25	9.45	10.64	9.65	11.65
ปี 2543	8.76	7.64	6.52	5.81	5.72	5.20	4.75	4.75	4.75	4.75	5.26	5.50	5.78
ปี 2544	5.93	5.76	5.19	5.75	5.41	5.25	5.25	5.34	5.98	7.05	8.07	7.75	6.06
ปี 2545	8.31	8.50	8.27	8.70	7.59	6.48							7.98
3. ราคามะพร้าวแห้ง 90% ที่เกษตรกรขายได้ เฉลี่ยทั่วประเทศ : บาท/กก. 1/													
ปี 2539	8.11	8.45	8.76	8.80	8.77	8.68	8.48	8.06	8.26	8.33	8.30	8.66	8.47
ปี 2540	9.04	9.00	9.12	8.63	7.98	7.91	7.75	6.95	6.77	7.26	7.69	8.65	8.06
ปี 2541	9.73	10.77	10.06	9.06	9.98	11.08	11.57	12.60	13.56	14.61	14.62	14.26	11.83
ปี 2542	16.81	16.43	12.54	15.00	10.00	15.00	11.50	12.50	12.37	14.00	14.00	11.67	13.49
ปี 2543	9.40	8.25	8.50	7.85	7.66	7.30	5.71	5.75	4.66	4.25	4.41	4.49	6.52
ปี 2544	3.77	3.33	3.28	3.50	4.34	5.01	4.82	5.39	5.06	4.71	4.74	4.73	4.39
ปี 2545	4.86	4.89	4.83	4.95	6.31	6.67							5.42
4. ราคามะพร้าวแห้ง 90% โรงงานหีบน้ำมันมะพร้าวรับซื้อ ณ ตลาดกทม. : บาท/กก. 2/													
ปี 2539	9.58	10.30	11.04	10.46	10.80	10.51	9.58	9.18	9.18	9.33	9.83	10.19	10.00
ปี 2540	10.72	10.78	10.72	9.57	9.31	9.33	9.05	7.99	7.99	8.45	9.05	10.39	9.45
ปี 2541	11.88	12.87	11.99	10.26	11.85	11.55	11.34	14.16	15.33	16.73	18.00	19.13	13.76
ปี 2542	19.86	17.82	16.05	12.44	12.63	12.50	12.50	12.67	13.48	14.00	14.00	14.00	14.33
ปี 2543	13.65	12.64	9.83	9.09	8.61	8.47	7.22	6.89	5.65	5.07	5.54	5.50	8.18
ปี 2544	4.88	4.18	4.09	4.24	5.27	5.91	5.78	6.25	5.85	5.36	5.68	6.05	5.30
ปี 2545	6.45	6.34	6.98	7.93	8.10	8.72							7.42
5. ราคาน้ำมันมะพร้าวดิบ ขายส่งตลาดกทม. : บาท/กก. 2/													
ปี 2539	18.02	19.37	21.00	19.45	20.19	19.76	17.63	16.96	17.10	16.78	17.99	19.40	18.64
ปี 2540	20.49	20.72	19.71	18.42	17.87	18.04	18.07	15.73	15.77	17.48	18.35	20.99	18.47
ปี 2541	24.53	25.02	22.07	19.50	23.61	24.12	25.19	26.61	28.53	31.00	33.54	36.79	26.71
ปี 2542	37.63	35.26	29.94	23.26	24.59	24.59	24.31	24.35	26.38	25.95	24.66	26.59	27.29
ปี 2543	26.44	24.68	18.81	17.78	16.44	15.88	13.40	12.71	10.46	9.45	10.54	10.73	15.61
ปี 2544	9.40	8.35	7.95	8.08	10.36	11.21	11.24	12.18	10.94	9.81	10.98	11.54	10.17
ปี 2545	12.35	12.96	13.79	14.99	15.49	16.21							14.30
6. ราคาน้ำมันมะพร้าวดิบ ตลาดต่างประเทศ (รอตเตอร์ดัม) : บาท/กก. 3/													
ปี 2539	18.21	18.75	18.44	19.65	20.48	21.46	20.09	19.55	18.86	18.74	20.10	20.31	19.55
ปี 2540	20.08	20.35	19.34	18.82	17.32	16.84	17.91	18.41	22.45	23.43	24.11	26.44	20.46
ปี 2541	30.26	25.99	23.72	24.25	28.37	27.17	27.10	27.31	26.08	26.55	27.49	28.02	26.86
ปี 2542	27.85	26.31	26.47	31.37	32.94	30.15	25.22	28.06	30.16	29.16	28.65	27.57	28.66
ปี 2543	25.24	22.98	21.32	21.30	18.68	17.15	15.68	15.33	14.08	14.28	16.50	13.66	18.02
ปี 2544	13.71	11.73	12.58	12.86	12.73	14.01	16.11	16.39	13.35	13.50	14.12	14.86	13.83
ปี 2545	15.47	16.18	15.44	17.05	17.50	18.61							16.71

ที่มา : 1/ สำนักงานเศรษฐกิจการเกษตร

2/ กรมการค้าภายใน

3/ รอยเตอร์

## หอมหัวใหญ่

### 1. ผลผลิต/ความต้องการใช้ (ตัน)

	ปี 2542/43	ปี 2543/44	ปี 2544/45
1.1 ผลผลิต	82,378	78,469	76,433
1.2 ความต้องการใช้	76,078	72,469	70,433
1.3 ส่งออก	4,202	4,846	6,000 (ประมาณการ)

### 2. ราคา (บาท/กก.)

#### 2.1 เกษตรกรขายได้

หอมหัวใหญ่เบอร์ 1

4.33

5.84

7.94

#### 2.2 เป้าหมายนำ (จ.เชียงใหม่)

(พ.ย.44-มิ.ย.45)

อ.สันป่าตอง-แม่วาง เกรดคละ

4.60

-

-

อ.ฝาง-ไชยปราการ-พร้าว สดคละรวมใบ

3.25

-

-

### 3. สภาพปัญหา/สาเหตุ (ฤดูกาลผลิตปี 2542/43)

3.1 ฤดูกาลผลิตปี 2542/43 ผลผลิตหอมหัวใหญ่ทั้งประเทศมีจำนวน 90,340 ตัน เพิ่มขึ้นจากปีก่อนร้อยละ 16.08 เนื่องจากเกษตรกรผู้ปลูกหอมหัวใหญ่อำเภอสันป่าตองและอำเภอแม่วาง จังหวัดเชียงใหม่ ได้มีการนำเมล็ดพันธุ์หอมหัวใหญ่นอกระบบเข้ามาปลูก (ชค.42) เพื่อชดเชยส่วนที่เสียหายบางส่วนจากอุทกภัยช่วงปลายเดือนตุลาคม 2542

3.2 ผลผลิตหอมหัวใหญ่ของแหล่งผลิตอำเภอสันป่าตองและอำเภอแม่วาง จังหวัดเชียงใหม่บางส่วนออกสู่ตลาดตรงกับช่วงที่ผลผลิตอำเภอฝางออกสู่ตลาด (มีค.-เมย.43) ซึ่งช่วงดังกล่าวมีปัญหาด้านราคาเนื่องจากมีผลผลิตเกินความต้องการตลาดและเป็นช่วงปลายฤดูของการส่งออก

### 4. มาตรการแก้ไขปัญหา (ฤดูกาลผลิตปี 2542/43)

4.1 คณะกรรมการ คชก.ได้มีมติในคราวประชุมครั้งที่ 3/2542 วันที่ 23 เมษายน 2542 ให้กระทรวงเกษตรฯ รับผิดชอบดูแลการแก้ไขปัญหาหอมหัวใหญ่ทั้งระบบและครบวงจร ตั้งแต่การนำเข้าเมล็ดพันธุ์ การลดพื้นที่เพาะปลูก การจดทะเบียนเกษตรกร รวมไปถึงการแก้ไขปัญหากรณีเกิดราคาคตกต่ำด้วย

4.2 คณะกรรมการ คชก.ได้มีมติ (9 และ 22 มีค.43) เห็นชอบการดำเนินการแก้ไขปัญหาราคาหอมหัวใหญ่ตกต่ำ ฤดูกาลผลิตปี 2542/43 โดยได้อนุมัติเงินทุนหมุนเวียนปลอดดอกเบี้ย จำนวน 67 ล้านบาท ให้กรมส่งเสริมสหกรณ์นำไปให้สหกรณ์ผู้ปลูกหอมหัวใหญ่ไปดำเนินการแทรกแซงตลาดหอมหัวใหญ่ ด้วยวิธีการตามระเบียบของสหกรณ์ เพื่อให้สมาชิกที่จดทะเบียนผู้ปลูกกับทางราชการซึ่งได้รับจัดสรรเมล็ดพันธุ์จากสหกรณ์และปลูกจริงได้เงินค่าหอมหัวใหญ่ขั้นต้นในอัตราร้อยละ 60 ของราคา

เป้าหมายนำ ปริมาณหอมหัวใหญ่รวม 29,500 ตัน กำหนดราคาเป้าหมายนำ หอมข อ.สันป่าตอง และ อ.แม่วาง จ.เชียงใหม่ เกรตคละ (ขนาด 4-9 ซม.) กก.ละ 4.60 บาท และ หอมข อ.ฝาง อ.ไชยปราการ และ อ.พร้าว จ.เชียงใหม่ สดคละ (รวมใบ) กก.ละ 3.25 บาท ทั้งนี้ ให้สหกรณ์ผู้ปลูกหอมหัวใหญ่เป็นผู้จัดการด้านการตลาดให้แก่สมาชิก โดยให้ค่าใช้จ่ายในการจัดการด้านการตลาดของสหกรณ์ฯ ตามที่จ่ายจริง ไม่เกินร้อยละ 3 ของวงเงินดำเนินการ ระยะเวลาดำเนินการ 15 มีนาคม - 30 เมษายน 2543 ระยะเวลาโครงการ มีนาคม - 30 พฤศจิกายน 2543

**ผลดำเนินการ** 1. หอมข ในแหล่งผลิต อ.สันป่าตอง และ อ.แม่วาง จ.เชียงใหม่ ไม่ได้ดำเนินการแทรกแซง เนื่องจากราคาสูงกว่าเป้าหมายนำ สำหรับในแหล่งผลิต อ.ฝาง และ อ.ไชยปราการ จ.เชียงใหม่ สหกรณ์ผู้ปลูกหอมหัวใหญ่ฝาง จำกัด ได้นำเงินที่ได้รับจัดสรรจากกรมส่งเสริมสหกรณ์จำนวน 43.875 ล้านบาท ไปดำเนินการแทรกแซงตลาดด้วยการให้สมาชิกที่เข้าร่วมโครงการกู้ในอัตราร้อยละ 60 ของราคาเป้าหมายนำ (หอมข สด กก.ละ 1.95 บาท) จำนวน 1,222 ราย ปริมาณหอมข ทั้งสิ้น 13,902.6 ตัน

2. ปัจจุบันสหกรณ์ยังคงส่งคืนเงินยืมอีกจำนวน 33.61 ล้านบาท เนื่องจากสมาชิกไม่สามารถชำระหนี้ภายในระยะเวลาที่กำหนด ซึ่งคณะกรรมการ คชก.ได้มีมติ (24 ม.ค.45) ให้ขยายระยะเวลาโครงการฯ จากเดิมสิ้นสุด พฤศจิกายน 2543 เป็นสิ้นสุด พฤศจิกายน 2545 เพื่อให้สหกรณ์ผู้ปลูกหอมหัวใหญ่ฝาง จำกัด ผ่อนชำระหนี้จำนวน 33.61 ล้านบาท

## 5. สถานการณ์ปัจจุบัน/แนวโน้ม

**5.1** ฤดูกาลผลิตปี 2543/44 สหกรณ์และสมาชิกสหกรณ์ ผู้ปลูกหอมหัวใหญ่ได้บริหารกันเองแบบครบวงจร ทำให้ปริมาณหอมข สอดคล้องกับความต้องการตลาด ส่งผลให้ราคาหอมข ที่เกษตรกรขายได้ ช่วงที่ผลผลิตออกสู่ตลาด (ม.ค.-เม.ย.44) อยู่ในเกณฑ์ดี

### 5.2 ฤดูกาลผลิตปี 2544/45

(1) ให้ชุมนุมสหกรณ์ผู้ปลูกหอมหัวใหญ่แห่งประเทศไทย จำกัด เป็นผู้ประสานในการทำสัญญาข้อตกลงซื้อขายล่วงหน้ากับเกษตรกร โดยมีผู้รับผิดชอบรับซื้อผลผลิต เพื่อไม่ทำให้เกษตรกรมีปัญหาและเดือดร้อนในการขายผลผลิต

(2) ผลผลิตหอมหัวใหญ่ ฤดูกาลผลิตปี 2544/45 ส่วนใหญ่ (90%) จะออกสู่ตลาดช่วง ม.ค.- เม.ย. โดยกระทรวงเกษตรฯ พยากรณ์ (มี.ค.45)ว่าจะมีผลผลิต 76,433 ตัน ลดลงจากปีก่อนร้อยละ 2.60

(3) ผลผลิตของ อ.สันป่าตอง- แม่วาง และ อ.ฝาง จ.เชียงใหม่ ได้ออกสู่ตลาดหมดแล้วตั้งแต่ช่วงกลาง มี.ค.45 และปลาย พ.ค.45 ตามลำดับ โดยราคาที่เกษตรกรขายได้ในปีนี้อยู่ในระดับปกติ

\*\*\*\*\*

สำนักวิชาเสถียรภาพราคาสินค้าเกษตร  
กรกฎาคม 2545

ปี	พย.	ธค.	มค.	กพ.	มีค.	เมย.	พค.	มิย.	กค.	สค.	กย.	ตค.	เฉลี่ย
ราคาที่เกษตรกรขายได้ (หอมหัวใหญ่เบอร์ 1)													
2531/32	16.50	13.15	6.26	4.44	2.54	0.70	2.37	3.00					6.12
2532/33	21.08	16.04	7.25	5.10	4.25	4.23						18.00	10.85
2533/34	17.86	11.13	5.29	4.78	3.75	4.42							7.87
2534/35		27.02	10.82	2.66	2.13	2.13						13.00	9.63
2535/36	15.00	11.71	4.14	3.02	3.25	4.00						19.25	8.62
2536/37	16.60	22.25	14.60	6.98	8.75	9.00						16.00	13.45
2537/38	23.25	18.32	6.65	5.75	5.54	6.00							10.92
2538/39	16.00	12.33	9.37	6.50	4.25								9.69
2539/40		13.18	7.75	3.60	4.22								7.19
2540/41		16.82	19.06	14.63	6.25							19.50	15.25
2541/42	18.75	18.71	5.68	3.37	7.33								6.75
2542/43	13.66	9.36	10.17	7.25	3.67	3.00							4.33
2543/44	9.00	18.40	11.50	6.25	5.62	6.00							5.84
2544/45		14.50	5.52	6.25	5.50								7.94
ที่มา : สำนักงานเศรษฐกิจการเกษตร													
ราคาขายส่ง กทม. (หอมหัวใหญ่เบอร์ 0-1)													
2531/32	20.57	13.98	7.34	5.64	4.49	3.00	3.77	5.69	10.22	12.89	15.45	18.89	10.16
2532/33	22.81	20.59	11.00	7.30	4.63	9.27	12.43	14.95	21.38	26.60	27.75	23.33	16.84
2533/34	19.36	15.67	7.82	7.01	5.51	6.88	8.42	9.23	12.00	17.55	22.83	20.15	12.70
2534/35	24.24	31.71	14.73	5.36	3.84	4.05	5.37	6.40	8.64	11.19	18.36	17.50	12.62
2535/36	17.40	10.57	5.66	5.40	6.11	9.42	12.63	17.10	21.50	33.53	30.12	24.17	16.13
2536/37	21.50	27.36	19.50	10.60	10.96	12.00	12.63	13.00	16.88	20.27	19.79	22.51	17.25
2537/38	26.50	23.33	10.25	8.87	9.96	9.12	8.33	10.73	14.42	15.74	20.57	22.14	15.00
2538/39	25.22	16.50	12.91	11.75	5.40	6.82	10.40	14.68	17.45	21.40	17.74	17.00	14.77
2539/40	16.57	16.82	11.89	6.78	7.00	8.78	9.01	11.13	13.12	17.50	18.50	20.46	13.13
2540/41	21.60	23.78	22.65	18.03	10.09	10.63	10.58	10.25	15.41	19.81	22.50	25.38	17.56
2541/42	23.83	22.58	8.38	4.33	9.48	12.57	15.19	18.45	17.72	20.91	26.93		16.40
2542/43	14.50	15.65	13.08	11.20	6.20	7.33	8.40	7.77	10.82	19.23	21.33	20.50	13.00
2543/44	16.50	19.00	14.23	7.11	10.18	12.56	14.60	17.05	18.68	26.14	30.83		16.99
2544/45		18.39	8.63	8.43	10.36	11.29	12.90						11.67
ที่มา : กรมการค้าภายใน													

## หอมแดง

## 1. ผลผลิต/ความต้องการใช้ (ตัน)

	ปี 2542/43	ปี 2543/44	ปี 2544/45
1.1 ผลผลิต	225,258	191,187	202,234
1.2 ความต้องการใช้	180,000	182,000	184,234
1.3 ส่งออก	18,232	13,682	18,000 (ประมาณการ)

## 2. ราคา (บาท/กก.)

	ปี 2543	ปี 2544	ปี 2545
2.1 เกษตรกรขายได้			
หอมแดงแห้งหัวใหญ่คละ	10.42	17.78	14.93 (ม.ก.-ก.บ.)
2.2 เป้าหมายนำ			
หอมแดงแห้งหัวใหญ่คละ	10.00	10.00	11.00
หอมแดงแห้งหัวเล็กคละ	6.74	6.74	7.50

## 3. สภาพปัญหา/สาเหตุ (ฤดูกาลผลิตปี 2544/45)

3.1 กลุ่มสหพันธ์เกษตรกรภาคเหนือ (สกน.) ได้ชุมนุมเรียกร้องให้หน่วยงานที่เกี่ยวข้องเร่งรัดการแก้ไขปัญหาของกลุ่มฯ ให้ได้ข้อยุติโดยเร็ว โดยส่วนหนึ่งของการเรียกร้องได้ขอให้ทางราชการแทรกแซงตลาดหอมแดงฤดูแล้ง ปี 2545 และให้จังหวัดแต่งตั้งคณะทำงานเพื่อกำกับดูแลการแทรกแซงให้เป็นไปด้วยความเรียบร้อยและถึงมือเกษตรกรอย่างแท้จริง ทั้งนี้เนื่องจากขณะนี้เก็บเกี่ยวเสร็จแล้ว แต่ไม่มีผู้ค้าเข้าไปรับซื้อ หรือถ้าซื้อก็ให้ราคาหอมแดงสดเพียง กก.ละ 4 บาท ซึ่งต่ำกว่าต้นทุนการผลิตที่ กก.ละ 8 บาท

3.2 กระทรวงพาณิชย์ได้เจรจากับกลุ่มดังกล่าวเมื่อวันที่ 5 เมษายน 2545 ณ ศาลากลางจังหวัดเชียงใหม่ โดยรับจะนำข้อเสนอเกี่ยวกับการแทรกแซงหอมแดง รวมทั้งต้นทุนการผลิตอำเภอแม่แจ่ม เข้าสู่การพิจารณาของ คชก. ในวันที่ 10 เมษายน 2545 โดยให้มีตัวแทนเกษตรกรผู้ปลูกหอมแดงอำเภอแม่แจ่ม เข้าร่วมประชุมและชี้แจงเหตุผลประกอบการพิจารณาของ คชก. ในเรื่องนี้ด้วย

## 4. การแก้ไขปัญหา/ผลการดำเนินงาน

เพื่อเป็นการบรรเทาความเดือดร้อนของเกษตรกรผู้ปลูกหอมแดง อ.แม่แจ่ม จ.เชียงใหม่ ได้ทันทั่วทั้งที่ กรมการค้าภายในจึงได้ขออนุมัติเงินจากโครงการช่วยเหลือสินค้าเกษตรที่มีปัญหาเร่งด่วนปี 2545 ในการแก้ไขปัญหาดังกล่าว ซึ่งรัฐมนตรีว่าการกระทรวงพาณิชย์ (ประธานคณะอนุกรรมการพิจารณาช่วยเหลือด้านราคาและการตลาดสินค้าเกษตร) ได้อนุมัติแล้ว เมื่อวันที่ 4 เมษายน 2545 ดังนี้

(1) ราคาเป้าหมายนำ หอมแดงแห้งใหญ่คละ กก.ละ 11.00 บาท หอมแดงแห้งเล็กคละ กก.ละ 7.50 บาท

(2) อนุมัติเงินทุนหมุนเวียนปลอดดอกเบี้ยจำนวน 15 ล้านบาท ให้องค์การคลังสินค้าใช้รับซื้อหอมแดงแห้งจากเกษตรกรในราคนำตลาดจำนวน 1,200 ตัน แล้วกระจายออกนอกแหล่งผลิต โดยอาศัยกลไกของตลาดกลาง หอการค้า และสมาคมการค้า ด้วยการเชื่อมโยงตลาดจากแหล่งผลิตกับตลาดปลายทาง และมอบหมายให้หน่วยงานของกระทรวงพาณิชย์ ในจังหวัดเป็นผู้ประสานการกระจาย โดยให้ค่าใช้จ่ายดำเนินการขององค์การคลังสินค้าตามที่จ่ายจริงไม่เกินร้อยละ 2 ของวงเงินดำเนินการ และให้หักภาระขาดทุนจากราคาซื้อขายและเน่าเสียตามที่เกิดขึ้นจริง ทั้งนี้ ให้ค่าใช้จ่ายในการดำเนินการของส่วนราชการตามที่จ่ายจริงไม่เกินร้อยละ 1 ของวงเงินดำเนินการ ระยะเวลาแทรกแซงรับซื้อ 15 เมษายน - มิถุนายน 2545 ระยะเวลาโครงการ 15 เมษายน - กันยายน 2545

ผลดำเนินการ องค์การคลังสินค้าดำเนินการแทรกแซงรับซื้อหอมแดงจากเกษตรกรตั้งแต่วันที่ 24 เม.ย.-7 พ.ค.45 ในราคนำตลาดที่หอมแดงแห้งคละ กก.ละ 11 บาท ปริมาณรับซื้อรวม 258.29 ตัน มูลค่า 2.84 ล้านบาท จำนวนเกษตรกร 82 ราย โดยปริมาณที่รับซื้อดังกล่าวได้จำหน่ายให้ผู้ค้าในราคาหอมแดงแห้งคละ กก.ละ 11 บาท เพื่อดำเนินการส่งออกต่างประเทศ

#### 5. สถานการณ์ปัจจุบัน/แนวโน้ม

จากมาตรการแทรกแซงรับซื้อหอมแดงของ อคส. ส่งผลให้ราคาหอมแดงในจังหวัดเชียงใหม่และแหล่งผลิตอื่นๆ ปรับตัวสูงขึ้นจากราคาช่วงร่องเรียนซึ่งมีราคา กก.ละ 6-8 บาท เป็น กก.ละ 11-12 บาท หลังการแทรกแซง และเกษตรกรมีความพอใจกับแนวทางการช่วยเหลือของทางราชการ ขณะนี้ (1 ก.ค.45) เป็นช่วงต้นฤดูหอมแดงฤดูฝนของจังหวัดภาคเหนือ โดยราคาหอมแดงแห้งคละที่เกษตรกรขายได้ ที่จังหวัดลำพูน กก.ละ 16-22 บาท สูงกว่าช่วงเดียวกันของปีที่ผ่านมา ซึ่งมีราคา กก.ละ 10-12 บาท

\*\*\*\*\*

สำนักรักษาเสถียรภาพราคาสินค้าเกษตร

กรกฎาคม 2545

Profit/Price ราคาหอมแดง

หน่วย : บาท/กก.

ปี	มค.	กพ.	มีค.	เมย.	พค.	มิย.	กค.	สค.	กย.	ตค.	พย.	ธค.	เฉลี่ย
<b>ราคาที่เกษตรกรขายได้</b>													
- หอมแดงแห้งหัวใหญ่ชนิดคละ(เฉลี่ยทั่วประเทศ)													
2536	6.43	14.37	11.50	6.00	7.26	-	12.10	11.75	18.00	19.03	12.00	10.70	11.74
2537	14.50	10.38	5.50	6.50	9.00	21.00	18.50	16.59	15.75	21.38	27.00	10.75	14.74
2538	8.00	9.00	9.19	10.53	-	-	29.98	22.00	14.36	22.67	14.63	13.75	15.41
2539	13.72	11.37	12.44	11.20	10.60	9.50	9.95	21.00	23.60	22.37	38.77	31.71	18.02
2540	8.74	5.60	5.32	6.85	7.13	7.60	12.67	19.07	16.70	14.78	16.46	17.52	11.54
2541	16.94	15.88	12.86	12.32	20.30	-	28.13	30.00	26.84	28.00	38.33	36.67	20.03
2542	21.37	12.08	12.75	20.33	24.00	24.67	19.50	14.97	20.50	21.00	29.87	17.17	17.48
2543	6.80	7.04	8.38	9.63	13.20	14.00	12.55	17.77	28.17	17.60	13.01	9.88	10.42
2544	10.83	11.28	13.32	13.89	13.16	15.64	16.81	17.65	20.18	20.65	26.65	33.35	17.78
2545	18.27	12.28	11.67	12.56	15.23	19.55							14.93
- หอมแดงแห้งหัวเล็กชนิดคละ(เฉลี่ยทั่วประเทศ)													
2536	4.98	8.83	8.28	4.01	4.08	6.83	10.23	9.11	17.07	22.00	-	8.50	9.45
2537	6.70	7.50	3.75	-	-	-	-	-	13.00	-	20.00	8.50	9.91
2538	5.10	5.00	5.33	-	-	-	-	-	-	-	-	-	5.14
2539	8.77	6.36	8.84	-	7.33	4.00	5.67	5.00	-	-	27.89	23.17	10.78
2540	5.85	3.40	3.94	4.81	4.75	4.88	8.04	12.27	10.00	10.00	14.21	7.10	7.44
2541	8.31	6.54	-	8.94	16.50	-	7.50	20.00	16.50	13.00	28.25	32.50	15.80
2542	11.67	6.09	8.67	14.00	20.00	-	-	-	-	-	20.33	12.33	13.30
2543	4.25	4.81	5.38	6.51	4.19	13.50	-	6.17	14.50	12.60	8.50	6.25	7.88
2544	10.00	7.16	8.86	8.39	5.00	9.65	12.61	14.72	16.00	16.90	22.29	26.60	13.18
2545	13.31	8.35	8.22	9.97	13.49	16.29							11.61
ที่มา : สำนักงานเศรษฐกิจการเกษตร													
<b>ราคาขายส่ง กทม.</b>													
- หอมแดงแห้งภาคเหนือทั้งหมดหัวใหญ่													
2536	-	15.50	15.50	15.33	16.50	18.14	19.50	19.50	20.77	29.83	29.77	26.29	20.60
2537	-	12.83	10.02	11.35	16.95	23.23	33.18	30.50	25.00	25.57	32.20	24.00	22.26
2538	-	11.50	14.33	17.63	22.17	29.64	33.79	34.00	31.00	36.90	40.16	-	27.11
2539	-	15.00	16.65	17.61	21.60	22.50	28.50	25.95	33.05	38.36	46.50	49.00	28.61
2540	-	15.00	12.57	10.50	10.50	16.36	19.79	27.08	25.68	23.50	22.58	17.91	18.32
2541	24.00	19.00	17.26	18.61	25.17	32.73	47.62	41.60	37.18	36.33	42.67	44.10	32.19
2542	31.65	16.83	15.38	25.17	25.72	29.30	28.09	24.14	25.48	29.28	42.20	30.75	27.00
2543	14.80	11.00	12.76	15.53	19.55	20.59	23.74	28.27	40.14	29.07	21.57	15.67	21.06
2544	14.40	16.50	18.00	20.03	21.50	23.55	26.41	29.61	33.25	31.64	51.86	55.06	28.48
2545	24.55	14.00	14.00	17.58	21.55	28.03							19.95
- หอมแดงแห้งศรีสะเกษทั้งหมดหัวใหญ่													
2536	9.83	16.60	17.00	-	-	-	-	-	-	-	26.50	18.74	17.73
2537	13.62	12.29	9.00	-	-	-	-	-	-	-	27.50	17.79	16.04
2538	11.71	11.50	12.33	-	-	-	-	-	-	-	28.33	23.88	17.55
2539	18.64	14.00	15.05	-	-	-	-	-	-	-	43.00	40.17	26.17
2540	16.95	12.00	9.95	8.50	-	-	-	-	-	-	17.91	20.24	14.26
2541	25.95	24.00	22.32	-	-	-	-	-	-	-	-	39.00	27.82
2542	28.50	17.20	15.98	-	-	-	-	-	-	-	-	25.07	21.69
2543	12.58	8.89	12.50	-	-	-	-	-	-	-	-	14.00	11.99
2544	13.59	14.92	-	-	-	-	-	-	-	-	-	51.42	26.64
2545	24.55	14.00	-	-	-	-	-	-	-	-	-	-	19.28
ที่มา : กรมการค้าภายใน กรกฎาคม 2545													

## กระเทียม

## 1. ผลผลิต/ความต้องการใช้ (ตัน)

	ปี 2542/43	ปี 2543/44	ปี 2544/45
1.1 ผลผลิต	126,119	127,738	123,815
1.2 ความต้องการใช้	126,000	127,000	124,000

## 2. ราคา (บาท/กก.)

	ปี 2543	ปี 2544	ปี 2545
2.1 เกษตรกรขายได้			
กระเทียมสด	8.13	5.73	7.60 <small>(ม.ค.-มิ.ย.)</small>
กระเทียมแห้งหัวใหญ่คละ	24.26	22.40	24.74 <small>(ม.ค.-มิ.ย.)</small>
2.2 เป้าหมายนำ			
กระเทียมแห้งหัวใหญ่คละ	-	15.00	-

## 3. สภาพปัญหา/สาเหตุ

ฤดูกาลผลิตปี 2543/44 ผลผลิตกระเทียมมีปริมาณใกล้เคียงกับปีที่ผ่านมา อย่างไรก็ตาม เนื่องจากผู้ค้าประสบภาวะขาดทุนจากการค้ากระเทียมปีที่ผ่านมาจากปัญหาการลักลอบนำเข้ากระเทียมจากต่างประเทศ ทำให้ช่วงต้นฤดูผู้ค้าชะลอการรับซื้อเก็บสต็อก ส่งผลให้ราคากระเทียมที่เกษตรกรขายได้ประสบปัญหาราคาตกต่ำ และมีการชุมนุมของเกษตรกรผู้ปลูกกระเทียม จ.แม่ฮ่องสอน เพื่อเรียกร้องให้ทางราชการช่วยเหลือ

## 4. มาตรการแก้ไขปัญหา

คณะกรรมการ คชก. ได้มีมติ (22 มี.ค.44) ดังนี้

(1) อนุมัติเงินทุนหมุนเวียนปลอดดอกเบี้ย จำนวน 200 ล้านบาท ให้กระทรวงมหาดไทยนำไปจัดสรรให้จังหวัดแหล่งผลิต เพื่อนำไปให้สหกรณ์ กลุ่มเกษตรกร และผู้ค้าเอกชน ยืมเป็นทุนหมุนเวียนใช้รับซื้อกระเทียมหลายรอบจากเกษตรกรที่ขึ้นทะเบียนกับทางราชการและได้รับการรับรองว่าเป็นผลผลิตภายในประเทศ ในราคาหน้าตลาดกำหนดระยะเวลาแทรกแซงรับซื้อ มีนาคม - มิถุนายน 2544 ระยะเวลาโครงการ มีนาคม-ตุลาคม 2544 โดยให้ค่าใช้จ่ายในการดำเนินการของส่วนราชการตามที่จ่ายจริงไม่เกินร้อยละ 1 ของวงเงินดำเนินการ กำหนดราคาเป้าหมายนำกระเทียมแห้งหัวใหญ่คละ กก.ละ 15.00 บาท หรือคิดเป็นกระเทียมสด กก.ละ 5.00 บาท

ทั้งนี้ให้จัดสรรวงเงินให้จังหวัดแหล่งผลิตกระเทียมตามสัดส่วนผลผลิต ได้แก่ จ.เชียงใหม่ 70 ล้านบาท จ.ลำพูน 35 ล้านบาท จ.แม่ฮ่องสอน 20 ล้านบาท จ.เชียงราย 15 ล้านบาท จ.ลำปาง 10 ล้านบาท และ จ.พะเยา 10 ล้านบาท สำหรับวงเงินส่วนที่เหลืออีก 40 ล้านบาท ให้สำรองไว้สำหรับจังหวัดอื่น ๆ และจังหวัดที่มีความจำเป็นต้องใช้วงเงินเพิ่มเติมในการแทรกแซงตลาด โดยให้จังหวัดที่เข้าร่วมโครงการแต่งตั้งคณะกรรมการขึ้นชุดหนึ่ง เพื่อกำหนดราคาน้ำตาลในการแทรกแซง ตลอดจนควบคุมดูแลการแทรกแซงตลาดกระเทียมให้เป็นไปด้วยความเรียบร้อย และประโยชน์ตกถึงมือเกษตรกรอย่างแท้จริง



(2) อนุมัติวงเงินจ่ายขาด จำนวน 0.875 ล้านบาท ให้กรมส่งเสริมสหกรณ์ เพื่อนำไปให้สหกรณ์ที่ยังไม่ได้รับความช่วยเหลือตาม (1) จ่ายเป็นค่าขนส่งและค่าจัดการในการนำกระเทียมจากแหล่งผลิต จ. เชียงใหม่ ลำพูน และ จ.แม่ฮ่องสอน ไปจำหน่ายยังตลาดปลายทางนอกแหล่งผลิตในอัตราไม่เกิน กก.ละ 1.75 บาท จำนวน 500 ตัน ระยะเวลาโครงการ มีนาคม - ตุลาคม 2544

#### ผลดำเนินการ

(1) กระทรวงมหาดไทย ได้โอนเงินให้จังหวัดต่าง ๆ เมื่อวันที่ 24 เมษายน 2544 โดยจังหวัดดังกล่าวยังไม่ได้ดำเนินการแทรกแซงตลาดกระเทียม เนื่องจากราคากระเทียมสูงกว่าราคาเป้าหมายนำยกเว้นจังหวัดเชียงรายที่ได้มีการจัดสรรเงินให้ผู้ร่วมโครงการ จำนวน 3 ราย วงเงิน 3.545 ล้านบาท จากวงเงินที่ได้รับ จำนวน 15 ล้านบาท โดยดำเนินการแทรกแซงระหว่าง 23 พ.ค.-3 มิ.ย.44 ปริมาณกระเทียมที่แทรกแซง 290.2 ตัน มูลค่า 4,452,764 บาท เกษตรกร 106 ราย

(2) กรมส่งเสริมสหกรณ์ มีสหกรณ์เข้าร่วมโครงการระบายกระเทียมสู่ผู้บริโภคนอกแหล่งผลิต จำนวน 3 สหกรณ์ โดยมีการระบายกระเทียมไปยังตลาดปลายทางรวม 34 จังหวัด จำนวน 503.542 ตัน ค่าใช้จ่ายรวม 878,598.50 บาท ได้แก่จังหวัดในพื้นที่ภาคกลาง 14 จังหวัด ภาคใต้ 7 จังหวัด ภาคตะวันออกเฉียงเหนือ 5 จังหวัด ภาคตะวันออก 4 จังหวัด และภาคเหนือตอนล่าง 4 จังหวัด

#### 5. สถานการณ์ปัจจุบัน/แนวโน้ม

5.1 ผลผลิต ปี 2544/45 ลดลงจากปีก่อนร้อยละ 3.1 เนื่องจากพื้นที่เพาะปลูกลดลง ซึ่งเป็นผลจากกระเทียมช่วงต้นปีที่ผ่านมาราคาต่ำ จึงหันไปปลูกพืชอื่นที่ให้ผลตอบแทนดีกว่า

5.2 ราคากระเทียมที่เกษตรกรขายได้ในปีนี้อยู่ในเกณฑ์ค่อนข้างดี โดยกระเทียมแห้งหัวใหญ่ชนิดละ ช่วงที่ผลผลิตออกสู่ตลาดมาก (พ.ค.-มิ.ย.45) เฉลี่ย กก.ละ 24.01 บาท สูงกว่าช่วงเดียวกันของปีก่อนซึ่งมีราคา กก.ละ 16.79 บาท ขณะนี้ (1 ก.ค.45) กระเทียมแห้งกละ ณ จังหวัดลำพูน กก.ละ 22-23 บาท สูงกว่าช่วงเดียวกันของปีก่อน ซึ่งมีราคา กก.ละ 14-20 บาท

ทั้งนี้หากส่วนราชการที่เกี่ยวข้องปราบปรามกระเทียมลักลอบนำเข้าอย่างจริงจังและต่อเนื่อง คาดว่าปีนี้จะไม่มีปัญหาด้านราคา

\*\*\*\*\*

สำนักวิชาเสถียรภาพราคาสินค้าเกษตร

กรกฎาคม 2545

D:15พค45/dri c F:หอมแดง-หอมใหญ่-กระเทียม

## กระเทียม

หน่วย : บาท/กก.

ปี	มค.	กพ.	มีค.	เมย.	พค.	มิย.	กค.	สค.	กย.	ตค.	พย.	ธค.	เฉลี่ย
<b>ราคาที่เกษตรกรจำหน่ายได้</b>													
- กระเทียมแห้งหัวใหญ่คละ													
2536	19.74	21.37	10.70	7.16	7.38	7.66	6.41	7.71	6.12	7.40	10.25	10.86	10.23
2537	-	18.63	13.42	14.64	18.59	19.88	19.84	19.96	20.43	21.80	24.00	24.75	19.63
2538	25.19	33.00	16.23	17.08	18.46	18.18	25.60	31.96	34.11	40.40	44.00	39.33	28.63
2539	39.52	41.00	50.67	21.20	20.16	23.08	26.65	30.84	29.44	25.67	-	-	30.82
2540	21.13	26.75	31.76	19.10	10.79	10.90	11.69	12.67	11.67	11.11	11.30	10.49	15.78
2541	11.55	11.30	16.60	19.86	22.68	21.52	21.57	23.63	23.09	27.16	-	33.94	18.46
2542	44.00	36.25	33.97	23.72	23.73	23.56	22.67	28.25	32.50	36.13	36.00	39.00	31.65
2543	31.50	32.38	18.75	25.09	21.57	21.57	20.84	23.18	22.38	23.51	22.73	21.44	24.26
2544	20.79	16.79	26.37	19.21	15.15	18.43	19.53	22.12	22.65	26.03	30.61	31.08	22.40
2545	32.93	28.18	19.16	20.17	24.15	23.87							24.74

ที่มา : สำนักงานเศรษฐกิจการเกษตร

## ราคาขายส่งในตลาดกรุงเทพฯ

- กระเทียมแห้งมัดจุกทั้งหมดหัวใหญ่													
2536	23.28	17.95	11.00	12.00	14.00	14.00	14.00	14.00	14.00	14.00	20.05	20.57	15.74
2537	18.98	18.00	16.02	21.64	26.95	29.18	30.00	31.64	31.73	30.93	34.14	34.50	26.98
2538	36.36	19.00	19.00	21.50	28.81	29.09	33.21	39.17	43.90	48.71	55.45	59.50	36.14
2539	38.50	30.80	24.83	22.47	29.80	31.00	32.43	37.19	40.00	38.93	37.00	37.00	33.33
2540	35.05	16.00	16.00	17.33	21.00	21.00	20.12	22.53	21.00	21.00	21.00	21.00	21.09
2541	21.00	15.50	16.14	23.11	27.39	30.00	30.19	31.00	31.00	31.69	42.95	46.30	28.86
2542	45.50	43.29	22.00	25.33	28.33	32.00	32.84	38.21	39.68	46.83	52.00	50.50	38.04
2543	48.60	47.00	47.00	23.19	27.80	28.00	30.47	33.00	33.00	31.76	33.41	33.50	34.73
2544	34.17	33.24	16.50	16.50	17.78	25.67	28.20	30.89	31.00	32.18	48.41	52.50	30.59
2545	52.50	52.50	28.26	29.24	33.50	34.55							38.43

ที่มา : กรมการค้าภายใน

กรกฎาคม 2545



สถิติราคาขายส่ง-ขายปลีกสุกรตลาด กทม. พ.ศ. 2540-2545

ราคาขายส่งสุกร (12 กก./ตัว)

	มค.	กพ.	มีค.	เมย.	พค.	มิย.	กค.	สค.	กย.	ตค.	พย.	ธค.	เฉลี่ย
2540	1,291	1,216	1,086	1,050	1,058	1,100	1,091	1,028	857	577	320	479	929
2541	250	508	934	900	900	720	618	865	900	945	1,205	1,340	840
2542	1,375	1,400	1,425	1,500	1,500	1,464	1,243	924	650	620	864	900	1,155
2543	900	895	730	665	645	550	624	650	674	714	750	750	712
2544	750	734	711	826	900	900	900	900	900	900	945	1,000	864
2545	1,077	1,100	1,100	1,100	1,100	1,025							

บาท/ตัว

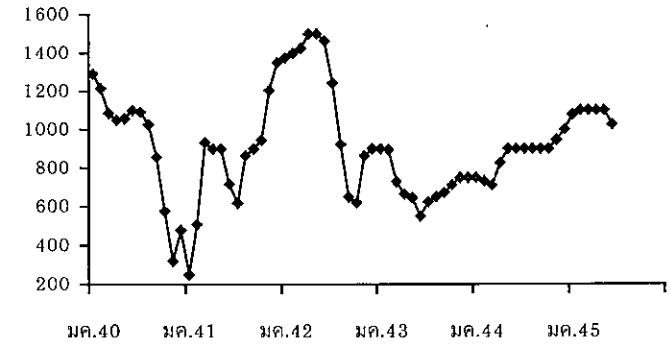

ราคาขายส่งสุกรมีชีวิต (ฟาร์ม)

	มค.	กพ.	มีค.	เมย.	พค.	มิย.	กค.	สค.	กย.	ตค.	พย.	ธค.	เฉลี่ย
2540	43.20	41.11	39.49	39.75	42.28	43.25	42.82	42.53	40.97	36.34	31.15	29.00	39.32
2541	29.00	33.95	39.82	38.72	40.59	40.47	38.90	42.05	41.77	40.52	41.55	42.50	39.15
2542	43.75	45.20	46.05	47.89	49.50	48.05	45.55	41.40	36.64	29.35	37.00	36.05	42.20
2543	34.55	34.55	31.33	34.26	34.88	34.14	35.24	34.86	33.50	34.07	33.91	31.06	33.86
2544	30.55	30.92	32.50	37.55	41.83	42.50	39.78	39.32	38.90	36.52	37.05	38.00	37.12
2545	37.43	36.61	38.38	40.39	40.50	39.10							

บาท/กก.



ราคาเฉลี่ย ข้อนหลัง 3 ปี (2542-2545) ช่วงผลผลิตออกมากเดือน ตุลาคม - กุมภาพันธ์ = กก.ละ 34.50 บาท

ราคาขายปลีกสุกรชำแหละเนื้อแดง

	มค.	กพ.	มีค.	เมย.	พค.	มิย.	กค.	สค.	กย.	ตค.	พย.	ธค.	เฉลี่ย
2540	81.36	80.00	78.48	78.50	80.95	82.00	82.00	82.00	80.09	78.64	76.25	74.21	79.54
2541	72.30	75.26	80.00	79.33	79.00	79.00	79.00	79.00	79.86	79.71	79.00	79.00	78.37
2542	79.50	81.40	82.00	85.83	86.50	86.50	85.78	83.81	80.50	76.75	77.70	76.90	81.93
2543	76.00	75.50	72.67	72.50	72.30	71.50	71.50	71.50	71.50	71.50	70.89	70.00	72.28
2544	70.60	70.00	70.00	72.55	75.86	76.50	76.50	76.50	75.15	72.86	71.73	72.50	73.40
2545	72.50	72.50	72.50	73.24	74.50	74.50							

บาท/กก.

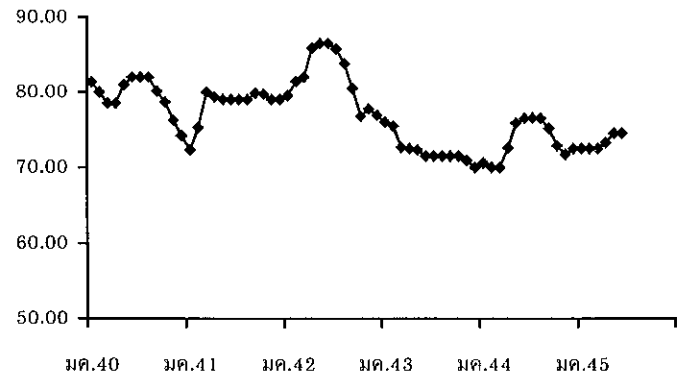

## ไซโก้

## 1. การผลิตและการส่งออก

	2541	2542	2543	2544	2545 (ประมาณการ)
ผลผลิต (ล้านฟอง)	8,675	7,943	8,233	8,094	9,067
ความต้องการใช้ (ล้านฟอง)	8,576	7,915	8,152	8,054	9,017
ส่งออก (ล้านฟอง)	99.125	27.804	88.548	40	50 (เป้าหมาย)
ต้นทุน (บาท/ฟอง)	1.52	1.46	1.43	1.48	-

## 2. ราคา ณ แหล่งผลิต (บาท/ฟอง) :

ไซโก้สดคละ	1.68	1.54	1.17	1.46	1.53 (พค.)
------------	------	------	------	------	---------------

## 3. สภาพปัญหา/สาเหตุ

ผลผลิตไซโก้ในปี 2545 มีแนวโน้มมากกว่าปีที่ผ่านมา เนื่องจากระดับราคาไซโก้จูงใจให้มีการขยายการผลิตเพิ่มขึ้น จากเดิมที่ได้มีการปลดแม่ไก่ออกจำหน่ายไก่เนื้อจำนวนมาก และปัจจุบันผู้เลี้ยงได้ปรับเปลี่ยนวิธีการเลี้ยงเป็นระบบฟาร์มปิด ซึ่งมีประสิทธิภาพการผลิตการเลี้ยงที่ดี ทำให้มีปริมาณไซโก้มากขึ้น ในขณะที่การบริโภคชะลอตัว ซึ่งคาดว่าราคาจะอยู่ในระดับที่อ่อนตัวลงจากปี 2544

## 4. มาตรการแก้ไข

(1) คชก. ได้อนุมัติโครงการเพื่อแก้ไขปัญหาราคาไซโก้ตกต่ำ ปี 2543/44 ดังนี้

4.1 โครงการเก็บสต็อกไซโก้เข้าห้องเย็น ปี 2543/44

โดยอนุมัติเงินทุนหมุนเวียนจำนวน 60 ล้านบาทให้

- กรมการค้าภายใน 30 ล้านบาท จัดสรรให้สมาชิกสมาคมผู้ผลิต ผู้ค้าและส่งออกไซโก้ และสมาคมส่งเสริมการเลี้ยงไก่แห่งประเทศไทยฯ เพื่อรวบรวมไซโก้เข้าห้องเย็น
- กรมส่งเสริมสหกรณ์ 30 ล้านบาท จัดสรรให้สถาบันเกษตรกร เพื่อใช้รวบรวมไซโก้เก็บสต็อกเข้าห้องเย็น ระยะเวลาโครงการฯ พย. 43 - มิ.ย. 44

4.2 โครงการส่งเสริมการช่วยเหลือด้านปัจจัยผลิตและลดต้นทุนการผลิตไซโก้ ปี 2545 อนุมัติเงินทุน จำนวน 66 ล้านบาท ให้กรมส่งเสริมสหกรณ์ดำเนินการตามโครงการจัดสรรให้สหกรณ์ให้สหกรณ์ผู้เลี้ยงไก่ไข่แปดริ้ว จำกัด จำนวน 41 ล้านบาท และสหกรณ์ผู้เลี้ยงไก่ไข่ ชลบุรี จำนวน 20 ล้านบาท และสหกรณ์เลี้ยงไข่ไก่เชียงใหม่-ลำพูน จำกัด 5 ล้านบาท เพื่อใช้หมุนเวียนรับซื้อข้าวโพดเลี้ยงสัตว์ จำนวน 38,000 ตัน มาจำหน่ายให้สมาชิกในช่วงข้าวโพดขาดแคลน ระยะเวลาโครงการฯ มกราคม 2545 - มกราคม 2546

- (2) โครงการเชื่อมโยงการผลิตและการตลาดไข่ไก่เพื่อรักษาระดับราคาปี 2543/44 เพื่อเชื่อมโยงให้ผู้ผลิตนำผลผลิตออกจำหน่ายให้ผู้บริโภคโดยตรงในราคายุติธรรม เพื่อขยายตลาดและเป็นการกระตุ้นการบริโภคภายในประเทศและเป็นการลดผลผลิตส่วนเกินของเกษตรกรด้วย โดยจะดำเนินการทั้งในส่วนกลางและภูมิภาค โดยในส่วนภูมิภาคระยะเวลาโครงการ พย. 43-มค. 44 ส่วนในส่วนกลางมีการดำเนินการระหว่าง พย.43 - มีค.44

#### 5. ผลการดำเนินการ

5.1 โครงการเก็บสต็อกไข่ไก่เข้าห้องเย็น ปี 2543/44 มีผู้เข้าร่วมโครงการกับกรมการค้าภายใน 4 ราย วงเงินจัดสรรทั้งสิ้น 29 ล้านบาท เก็บไข่เข้าห้องเย็น จำนวน 24.30 ล้านฟอง

5.2 โครงการเชื่อมโยงการผลิต และการตลาดไข่ไก่เพื่อรักษาระดับราคา ปี 2543/44

- (1) จัดหาแหล่งจำหน่ายให้ผู้ผลิตนำผลผลิตออกจำหน่ายให้ผู้บริโภคโดยตรง บริเวณสถานที่ราชการ และตลาดกลางในเขตกรุงเทพมหานคร
- (2) สำนักงานการค้าภายใน 22 จังหวัด ได้ดำเนินการตามโครงการเชื่อมโยงการผลิต การตลาดไข่ไก่ โดยการจัดการให้ผู้เลี้ยงไข่ไก่จำหน่ายไข่ไก่แก่ผู้บริโภคโดยตรง ในราคาฟองละ 1.40 - 1.70 บาท

#### 6. สถานการณ์และแนวโน้ม

จากการที่นาระบบอีแวปมาเพิ่มประสิทธิภาพในการเลี้ยงและการผลิต ทำให้แม่ไก่ไข่ให้อัตราการให้ไข่เพิ่มขึ้น กอปรกับภาวะตลาดไม่คล่องตัว ปริมาณไข่ไก่จึงเข้าสู่ตลาดอย่างต่อเนื่องและเพิ่มมากขึ้น ส่งผลให้ราคาไข่ไก่สดคละ ณ แหล่งผลิตเดือนมิถุนายน 2545 ราคาฟองละ 1.53 บาท ลดลงกว่าเดือนพฤษภาคม 2545 ที่มีราคาฟองละ 1.58 บาท คิดเป็นร้อยละ 3.16 แนวโน้มคาดว่าราคาไข่ไก่จะทรงตัวต่อไปอีกระยะหนึ่ง

สำนักวิชาเสถียรภาพราคาสินค้าเกษตร

พฤษภาคม 2545

F: ไข่ไก่ 45 D:Profile ไข่ไก่

สถิติราคาขายส่ง-ขายปลีกไข่ไก่สด คณะ ตลาด กทม.

ปี 2540 - 2545

๐๑๓๔.๔๔ สถิติราคาไข่ไก่สดคณะปี 39-ปีปัจจุบัน

หน่วย : บาท/ฟอง

ปี	มค.	กพ.	มีค.	เมย.	พค.	มิย.	กค.	สค.	กย.	ตค.	พย.	ธค.	เฉลี่ย
<b>ราคาลูกไก่ไข่ทั่วไป(บาท/ตัว)</b>													
2540	6.98	6.5	7.93	10.13	10.5	10.5	10.5	10.5	10.5	10.73	11.5	12.87	9.93
2541	13.5	13.5	13.5	13.5	13.5	14.45	16.5	16.5	16.5	16.5	16.5	16.5	15.08
2542	17.75	19	19	19	-	19	19	19	18.36	16.75	14.50	14.50	17.91
2543	16.10	16.21	15.50	11.15	8.72	8.50	8.50	8.50	9.74	10.50	10.50	10.50	11.18
2544	8.59	10.40	13.41	14.35	14.50	15.45	15.50	16.50	17.30	18.40	17.77	17.50	14.97
2545	17.50	17.50	17.50	17.50	17.50	17.90							
<b>ราคาไข่ไก่สด คณะ ณ แหล่งผลิต</b>													
2540	1.09	1.07	1.24	1.27	1.42	1.45	1.43	1.52	1.59	1.43	1.42	1.33	1.36
2541	1.34	1.64	1.62	1.45	1.79	1.96	1.78	1.80	1.77	1.69	1.65	1.70	1.68
2542	1.74	1.60	1.56	1.57	1.67	1.70	1.67	1.55	1.43	1.35	1.26	1.35	1.54
2543	1.22	1.10	1.18	1.11	1.18	1.20	1.20	1.31	1.35	1.16	1.05	1.02	1.17
2544	1.01	1.33	1.44	1.37	1.47	1.55	1.62	1.70	1.73	1.64	1.52	1.60	1.46
2545	1.55	1.48	1.46	1.50	1.58	1.53							
<b>ราคาขายส่งไข่ไก่สด คณะ ตลาด กทม.</b>													
2540	1.29	1.27	1.45	1.48	1.63	1.66	1.67	1.80	1.85	1.76	1.73	1.64	1.60
2541	1.61	1.89	1.88	1.76	2.04	2.22	2.07	2.09	2.06	1.98	1.98	1.99	1.96
2542	2.01	1.86	1.81	1.83	1.95	1.98	1.94	1.80	1.69	1.60	1.55	1.68	1.81
2543	1.53	1.40	1.48	1.34	1.42	1.44	1.44	1.55	1.59	1.40	1.28	1.25	1.42
2544	1.24	1.49	1.64	1.55	1.61	1.77	1.84	1.92	1.95	1.86	1.73	1.83	1.69
2545	1.75	1.67	1.66	1.70	1.81	1.77							
<b>ราคาขายปลีกไข่ไก่สด คณะ ตลาด กทม.</b>													
2540	1.73	1.72	1.72	1.72	1.81	1.82	1.86	1.93	1.98	1.95	1.88	1.84	1.83
2541	1.88	2.06	2.06	1.97	2.25	2.46	2.41	2.40	2.40	2.32	2.22	2.23	2.22
2542	2.30	2.23	2.16	2.14	2.23	2.23	2.21	2.16	2.12	2.00	1.93	1.93	2.14
2543	1.88	1.73	1.73	1.73	1.73	1.73	1.73	1.80	1.83	1.78	1.73	1.73	1.76
2544	1.73	1.84	2.01	1.99	2.05	2.13	2.17	2.19	2.28	2.23	2.15	2.18	2.08
2545	2.16	2.08	2.08	2.08	2.16	2.16							

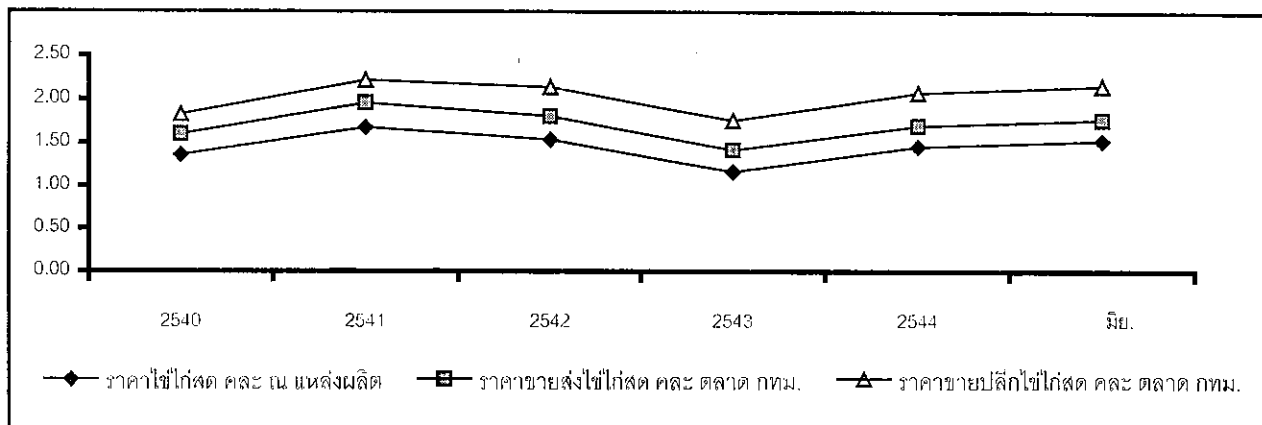

### ถั่วลิสง

	ปี 2541/42	ปี 2542/43	ปี2543/44	ปี2544/45	ปี2545/46
<b>1. ผลผลิต/ความต้องการใช้</b>					
1.1 ผลผลิต (ตัน)	135,316	137,526	136,306	128,816	132,023*
1.2 ความต้องการใช้ (ตัน)	138,256	138,029	172,691	180,901	185,000*
หมายเหตุ: สศก.พยากรณ์ มีค.45					
<b>1.3 การนำเข้า/ส่งออก</b>					
- นำเข้า	ปี 2541	ปี 2542	ปี 2543	ปี 2544	ปี 2545
ถั่วลิสงทั้งเปลือกแห้ง					(มค-เมย.)
ปริมาณ (ตัน)					
มูลค่า (ล้านบาท)	3,956	3,436	36,974	53,851	19,488
กากถั่วลิสง ปริมาณ (ตัน)	37.46	34.76	378.51	640.26	217.88
มูลค่า (ล้านบาท)	99,671	44,011	11,540	30,078	31,658
- ส่งออก	922.87	220.12	79.45	259.13	233.52
ถั่วลิสงทั้งเปลือกแห้ง					
ปริมาณ (ตัน)	1,016	2,933	1,233	1,766	873
มูลค่า (ล้านบาท)	9.45	31.94	11.60	15.86	7.70
<b>2. ราคาที่เกษตรกรขายได้ (บาท/กก.)</b>	ปี 2541	ปี 2542	ปี2543	ปี 2544	ปี 2545
					(มิ.ย.)
- ถั่วลิสงทั้งเปลือกสดคละ	7.03	6.84	7.10	7.24	9.50.
- ถั่วลิสงทั้งเปลือกแห้งคละ	13.38	11.59	11.30	11.07	12.02
<b>3. ต้นทุนการผลิต (บาท/กก.)</b>	7.49	8.33	10.00	11.50	12.14

### 4. สภาพปัญหา/สาเหตุ

4.1 ประสิทธิภาพการผลิตต่ำ ต้นทุนการผลิตสูง เนื่องจากขาดแคลนเมล็ดพันธุ์ดี ขาดความรู้ความเข้าใจเกี่ยวกับเทคโนโลยีการผลิต รวมทั้งวิทยากรก่อนและหลังการเก็บเกี่ยว เกษตรกรนิยมปลูกเป็นรายได้เสริม หรือปลูกหัวไร่ปลายนากระจายทั่วไปไม่แน่นอน



4.2 คุณภาพถั่วลิสงของไทยมีเชื้อราและสาร Aflatoxins ปนเปื้อนในอัตราค่อนข้างสูง เมล็ดเล็ก ความชื้น สิ่งเจือปน เมล็ดเสียค่อนข้างมาก

4.3 เกษตรกรขาดความรู้ด้านการตลาด เช่น เครื่องชั่งตวงวัด การคัดเกรด การจัดชั้น และการปรับปรุงคุณภาพให้ดีขึ้น ไม่มีการรวมตัวกันในการจำหน่าย ทำให้ขาดอำนาจการต่อรอง

4.4 เกษตรกรไม่มีสถานที่เก็บรักษาเพื่อรอราคาต้องจำหน่ายผลผลิตทันที ทำให้ราคาไม่มีเสถียรภาพและมักเกิดปัญหาราคาคงต่ำในช่วงที่ผลผลิตออกมาก

4.5 โรงงานสกัดน้ำมันถั่วลิสงมีขนาดเล็ก ประสิทธิภาพในการผลิตต่ำ ทำให้ต้นทุนการผลิตสูง ไม่สามารถแข่งขันกับน้ำมันบริโภคชนิดอื่นได้

4.6 มีการลักลอบนำเข้าตามแนวชายแดนจากจีนและเมียนมาร์ เพราะขนาดเมล็ดใหญ่กว่า และราคาถูกกว่าของไทย

## 5. การแก้ไขปัญหา

5.1 กรณีเกิดปัญหาด้านราคา อาจใช้มาตรการแทรกแซงตลาดของ คชก. ให้ความช่วยเหลือเกษตรกร โดยถือตามเกณฑ์ที่กำหนดไว้ในระเบียบสำนักนายกรัฐมนตรีว่าด้วยเรื่องนี้ ซึ่งใช้ราคาเฉลี่ยย้อนหลัง 3 ปี

5.2 การพัฒนาระบบตลาด เพื่อปรับปรุงกลไกตลาดสินค้าเกษตรในระดับท้องถิ่นและ ภูมิภาคอย่างเป็นระบบ ได้แก่ จัดตั้งตลาดกลาง การจัดตลาดนัด และการรวมกลุ่มขายถั่วลิสง เพื่อช่วยให้เกษตรกรมีทางเลือก ลดขั้นตอนการตลาดและแก้ไขปัญหาสินค้าล้นตลาดช่วงต้นฤดู ส่งเสริม ความรู้ด้านการตลาด ระบบการซื้อขายแบบตลาดกลาง การใช้เครื่องชั่งตวงวัด วิธีการซื้อขายไม่ให้ถูกเอารัดเอาเปรียบ เพื่อสร้างความมั่นใจให้เกษตรกร สามารถต่อรองราคาและได้รับราคาที่เป็นธรรม

5.3 สนับสนุนการแปรรูปและพัฒนาผลิตภัณฑ์ถั่วลิสงตลอดจนขยายตลาดทั้งในประเทศและเพื่อการส่งออกให้เพิ่มขึ้น

## 6. สถานการณ์ปัจจุบัน/แนวโน้ม

5.2 ในปีการผลิต 2545/46 มีผลผลิตถั่วลิสง ประมาณ 132,023 ตัน เพิ่มขึ้นจากปีที่ผ่านมาร้อยละ 2.49 เนื่องจากในปีที่ผ่านมาผลผลิตมีน้อยไม่เพียงพอับความต้องการ ประกอบกับความต้องการใช้ภายในประเทศมีแนวโน้มเพิ่มมากขึ้น ทั้งเพื่อการบริโภคและแปรรูป และราคาที่เกษตรกรขายได้ในปีที่ผ่านมามีแนวโน้มดี จึงใจให้เกษตรกรขยายการผลิต

5.3 สำหรับราคาที่เกษตรกรขายได้ เดือน มิ.ย.45 ถั่วลิสงทั้งเปลือกแห้งคละ เฉลี่ยกก.ละ 12.02 บาท สูงกว่าเดือนที่แล้วซึ่งมีราคา กก.ละ 11.99 บาท และสูงกว่าระยะเดียวกันของปีที่ผ่านมาซึ่งมีราคา กก.ละ 9.94 บาท

5.4 แม้ว่าการลดภาษีนำเข้าของประเทศในกลุ่ม AFTA จะทำให้ความต้องการนำเข้าถั่วลิสงในอุตสาหกรรมการแปรรูปมีแนวโน้มเพิ่มมากขึ้น แต่จากปริมาณผลผลิตที่เพิ่มขึ้นมีไม่มาก คาดว่าจะไม่ส่งผลกระทบต่อราคาภายในประเทศ

---

สำนักวิชาเสถียรภาพราคาสินค้าเกษตร  
กรมการค้าภายใน  
กรกฎาคม 2545  
1.ผลผลิต D:ถั่วลิสง(เขียว)





## ถั่วเขียว

1. ผลผลิตและความต้องการใช้	ปี 2541/42	ปี 2542/43	ปี2543/44	ปี2544/45	ปี2545/46
1.1 ผลผลิต (ตัน)	225,933	249,366	232,861	242,957	259,622*
1.2 ความต้องการใช้ (ตัน)	207,026	215,989	199,734	224,875	239,622*
หมายเหตุ : สศก.พยากรณ์ มีค.45					
1.3 การส่งออก	ปี 2541	ปี 2542	ปี 2543	ปี 2544	ปี 2545(มค.-เมย.)
- ถั่วเขียวผิวมัน					
ปริมาณ (ตัน)	8,403	21,305	22,340	13,065	5,773
มูลค่า (ล้านบาท)	205.25	311.28	318.38	244.15	111.19
- ถั่วเขียวผิวดำ					
ปริมาณ (ตัน)	10,504	12,072	10,787	8,887	6,312
มูลค่า (ล้านบาท)	162.72	178.08	272.04	107.37	85.24
2. ราคา (บาท/กก.)	ปี 2540/41	ปี 2541/42	ปี 2542/43	ปี 2543/44	ปี 2544/45.
เกษตรกรขายได้					(มิ.ย.)
- ถั่วเขียวผิวมันคละ	13.19	13.18	10.67	14.44	12.12
- ถั่วเขียวผิวดำคละ	14.17	11.07	9.90	17.73	-
3. ต้นทุนการผลิต (บาท/กก.)	8.13	8.13	8.52	8.25	8.51

## 4. สภาพปัญหา/สาเหตุ

4.1 ต้นทุนการผลิตสูง ผลผลิตต่อไร่ค่อนข้างต่ำ เนื่องจากขาดแคลนพันธุ์ดี การใช้เทคโนโลยีไม่ถูกต้อง

4.2 เกษตรกรขาดอำนาจต่อรองราคา เนื่องจากขาดมาตรฐานการคัดเกรดและคุณภาพ

4.3 ผลผลิตถั่วเขียวของไทยมีปัญหาเรื่องคุณภาพเกี่ยวกับเชื้อราและสิ่งเจือปนรวมทั้งมีสารพิษตกค้าง

## 5. การแก้ไขปัญหา

## 5.1 ระยะสั้น

กรณีเกิดปัญหาราคาตกต่ำที่ผ่านมา ได้ใช้มาตรการแทรกแซงตลาดของ คชก. ให้ความช่วยเหลือเกษตรกร โดยถือตามหลักเกณฑ์ที่กำหนดไว้ในระเบียบสำนักนายกรัฐมนตรีว่าด้วยเรื่องนี้ ซึ่งใช้ราคาเฉลี่ยย้อนหลัง 3 ปี

## 5.2 ระยะยาว

1) เพิ่มประสิทธิภาพการผลิตให้ได้ผลผลิตต่อไร่สูงขึ้น เพื่อลดต้นทุนการผลิตและปรับปรุงคุณภาพผลิตให้มีคุณภาพดีตรงกับความต้องการของตลาด

2) ปรับระบบการผลิตถั่วเขียวให้สอดคล้องกับความต้องการของตลาดทั้งในด้านปริมาณและคุณภาพ โดยกำหนดช่วงการเพาะปลูกและเก็บเกี่ยวให้เหมาะสม เพื่อหลีกเลี่ยงการกระทบผลระหว่างการเก็บเกี่ยว

3) จัดให้มีการรวมกลุ่มเกษตรกรเพื่อสร้างอำนาจต่อรองราคาและสนับสนุนการแปรรูปเป็นผลิตภัณฑ์ต่างๆ เพื่อสร้างมูลค่าเพิ่ม

## 6. สถานการณ์ปัจจุบัน/แนวโน้ม

6.1 ในปีการผลิต 2545/46 คาดว่าจะมีผลผลิตถั่วเขียว ประมาณ 259,662 ตัน เพิ่มขึ้นจากปีที่ผ่านมา ร้อยละ 4.59 เนื่องจากถั่วเขียวเป็นพืชที่ไม่ค่อยมีปัญหาด้านตลาด และแนวโน้มความต้องการภายในประเทศและต่างประเทศยังมีอยู่ค่อนข้างสูง กอปรกับราคาที่เกษตรกรขายได้ในปีที่ผ่านมาอยู่ในเกณฑ์ดี เป็นเหตุจูงใจให้ให้เกษตรกรขยายพื้นที่ปลูก

6.2 สำหรับความเคลื่อนไหวของราคาถั่วเขียวผิวมัน(ฤดูฝน)ที่เกษตรกรขายได้ เดือน มิ.ย.45 ราคาปรับตัวลดลงเล็กน้อยโดยมีราคา กก.ละ 12.12 บาท เทียบกับเดือนที่แล้วซึ่งมีราคา กก.ละ 13.54 บาท ส่วนถั่วเขียวผิวดำในช่วงนี้ไม่มีราคา

~~~~~

สำนักวิชาเสถียรภาพราคาสินค้าเกษตร  
กรมการค้าภายใน  
กรกฎาคม 2545  
D:A F:1.ผลผลิต-ถั่วเขียว



ถั่วเขียวผิวดำ

ราคาสารพัดถั่ว (1)

หน่วย : บาท/กก.

| ปี                                       | พย.   | ธค.   | มค.   | กพ.   | มีค.  | เมย.  | พค.   | มิย.  | กค.   | สค.   | กย.   | ตค.   | เฉลี่ยทั้งปี |
|------------------------------------------|-------|-------|-------|-------|-------|-------|-------|-------|-------|-------|-------|-------|--------------|
| ราคาที่เกษตรกรขายได้ (ถั่วเขียวผิวดำคละ) |       |       |       |       |       |       |       |       |       |       |       |       |              |
| ที่มา: สำนักงานเศรษฐกิจการเกษตร          |       |       |       |       |       |       |       |       |       |       |       |       |              |
| 2531/32                                  | 5.33  | 7.50  | 7.71  | 7.72  | 7.22  | -     | -     | -     | -     | -     | -     | -     | 7.10         |
| 2532/33                                  | -     | 6.87  | -     | 7.21  | 6.41  | -     | -     | -     | -     | -     | 7.90  | -     | 7.10         |
| 2533/34                                  | 7.33  | 6.56  | 6.09  | 6.06  | 6.01  | 5.83  | 5.80  | -     | -     | -     | -     | -     | 6.24         |
| 2534/35                                  | -     | 7.23  | 6.32  | 5.95  | 5.71  | 5.56  | 5.61  | -     | -     | -     | -     | -     | 6.06         |
| 2535/36                                  | 5.00  | 5.00  | 5.00  | 4.15  | -     | -     | -     | -     | -     | -     | -     | -     | 4.79         |
| 2536/37                                  | -     | 7.53  | 10.58 | 11.86 | -     | -     | -     | -     | -     | -     | -     | -     | 9.99         |
| 2537/38                                  | -     | 11.13 | 9.97  | 9.10  | -     | -     | -     | -     | -     | -     | -     | -     | 10.07        |
| 2538/39                                  | 9.72  | 11.41 | 10.06 | 8.50  | -     | -     | -     | -     | -     | -     | -     | -     | 9.92         |
| 2539/40                                  | 8.23  | 7.25  | 5.04  | 5.30  | 6.76  | 8.20  | 5.66  | 5.00  | -     | -     | -     | -     | 6.43         |
| 2540/41                                  | 9.00  | -     | 19.33 | -     | -     | -     | -     | -     | -     | -     | -     | -     | 14.17        |
| 2541/42                                  | 10.59 | 11.63 | 11.00 | -     | -     | -     | -     | -     | -     | -     | -     | -     | 11.07        |
| 2542/43                                  | -     | 7.90  | 11.90 | -     | -     | -     | -     | -     | -     | -     | -     | -     | 9.90         |
| 2543/44                                  | -     | 18.40 | 17.90 | 16.90 | -     | -     | -     | -     | -     | -     | -     | -     | 17.73        |
| 2544/45                                  | 11.19 | 12.02 | 11.04 | -     | -     | -     | -     | -     | -     | -     | -     | -     | 11.42        |
| ราคาขายส่ง กทม. (ถั่วเขียวผิวดำอย่างดี)  |       |       |       |       |       |       |       |       |       |       |       |       |              |
| ที่มา: กรมการค้าภายใน                    |       |       |       |       |       |       |       |       |       |       |       |       |              |
| 2531/32                                  | 8.21  | 9.29  | 9.03  | 8.58  | 8.50  | 8.50  | 8.50  | 8.50  | 8.46  | 8.34  | 8.34  | 8.34  | 8.55         |
| 2532/33                                  | 6.75  | 7.03  | 7.94  | 8.99  | 10.25 | 10.53 | 10.72 | 10.33 | 10.95 | 10.96 | 10.53 | 9.97  | 9.58         |
| 2533/34                                  | 9.77  | 8.87  | 7.83  | 7.92  | 8.33  | 8.89  | 9.00  | 9.00  | 10.23 | 10.50 | 10.50 | 10.50 | 9.28         |
| 2534/35                                  | 10.50 | 8.87  | 7.92  | 7.74  | 6.83  | 6.83  | 6.83  | 6.83  | 6.83  | 6.83  | 6.73  | 6.59  | 7.44         |
| 2535/36                                  | 6.59  | 6.50  | 6.42  | 6.42  | 6.42  | 6.42  | 6.42  | 6.42  | 6.42  | 6.42  | 6.42  | 6.10  | 6.41         |
| 2536/37                                  | 6.74  | 7.50  | 11.34 | 13.38 | 13.75 | 11.87 | 8.42  | 8.42  | 10.38 | 13.75 | 13.75 | 13.75 | 11.09        |
| 2537/38                                  | 13.75 | 13.02 | 12.59 | 12.59 | 12.50 | 12.25 | 12.39 | 12.42 | 14.54 | 16.62 | 16.75 | 16.92 | 13.86        |
| 2538/39                                  | 14.60 | 12.63 | 14.00 | 15.11 | 14.00 | 14.00 | 14.00 | 14.00 | 14.00 | 14.00 | 14.00 | 14.00 | 14.03        |
| 2539/40                                  | 13.86 | 13.75 | 13.71 | 12.92 | 12.92 | 12.79 | 10.23 | 10.99 | 11.50 | 11.50 | 11.50 | 11.50 | 12.26        |
| 2540/41                                  | 11.50 | 12.31 | 15.01 | 15.54 | 16.47 | 16.59 | 16.59 | 16.59 | 16.59 | 16.59 | 17.62 | 20.50 | 15.99        |
| 2541/42                                  | -     | 13.50 | 13.33 | 13.00 | 13.00 | 13.00 | 13.00 | 13.00 | 13.00 | 13.00 | 13.09 | 15.00 | 13.27        |
| 2542/43                                  | -     | 11.00 | 12.9  | 13.00 | 13.22 | 14.00 | 14.00 | -     | -     | -     | -     | -     | 13.02        |
| 2543/44                                  | 18.50 | 18.50 | 17.64 | 16.80 | 16.50 | 16.50 | 16.50 | -     | -     | -     | -     | -     | 17.28        |
| 2544/45                                  | 14.50 | 14.50 | 14.50 | 14.50 | 14.50 | 14.50 | 14.50 | 14.50 | -     | -     | -     | -     | 14.50        |
| ราคาขายส่ง กทม. (ถั่วเขียวผิวดำอย่างรอง) |       |       |       |       |       |       |       |       |       |       |       |       |              |
| ที่มา: กรมการค้าภายใน                    |       |       |       |       |       |       |       |       |       |       |       |       |              |
| 2531/32                                  | 6.64  | 7.70  | 7.70  | 7.14  | 7.09  | 7.09  | 7.17  | 7.17  | 7.00  | 6.17  | 6.17  | 6.17  | 6.93         |
| 2532/33                                  | 5.63  | 5.74  | 6.24  | 5.67  | 6.67  | 7.80  | 7.88  | 8.03  | 8.92  | 8.92  | 8.92  | 8.16  | 7.38         |
| 2533/34                                  | 7.40  | 6.81  | 6.42  | 6.42  | 6.68  | 7.22  | 7.50  | 7.50  | 7.50  | 7.50  | 7.50  | 7.50  | 7.16         |
| 2534/35                                  | 7.50  | 7.08  | 6.84  | 6.70  | 6.00  | 6.00  | 6.00  | 6.00  | 6.00  | 6.00  | 5.93  | 5.84  | 6.32         |
| 2535/36                                  | 5.84  | 5.75  | 5.27  | 5.17  | 5.17  | 5.17  | 5.17  | 5.17  | 5.17  | 5.17  | 5.17  | 4.81  | 5.25         |
| 2536/37                                  | 5.80  | 6.92  | 6.92  | 6.92  | 6.92  | 6.92  | 6.92  | 6.92  | 8.53  | 11.25 | 11.25 | 11.25 | 7.40         |
| 2537/38                                  | 11.25 | 11.00 | 10.92 | 10.92 | 10.92 | 10.92 | 11.42 | 11.5  | 13.64 | 14.85 | 14.85 | 14.85 | 12.25        |
| 2538/39                                  | 12.91 | 11.03 | 12.44 | 11.11 | 12.09 | 12.09 | 12.09 | 12.09 | 12.09 | 12.09 | 12.09 | 12.09 | 12.02        |
| 2539/40                                  | 12.09 | 12.09 | 12.05 | 11.25 | 11.25 | 11.11 | 9.61  | 9.55  | 9.55  | 9.55  | 9.55  | 9.55  | 10.60        |
| 2540/41                                  | 9.55  | 10.18 | 13.39 | 14.18 | 15.29 | 15.29 | 15.29 | 15.29 | 15.29 | 15.20 | 16.23 | 18.75 | 14.49        |
| 2541/42                                  | -     | 11.50 | 10.15 | 8.50  | 8.50  | 8.50  | 8.50  | 8.50  | 8.50  | 8.50  | 8.59  | 10.50 | 9.11         |
| 2542/43                                  | -     | 7.50  | 8.93  | 9.00  | 9.43  | 11.00 | 11.00 | -     | -     | -     | -     | -     | 9.48         |
| 2543/44                                  | 16.50 | 16.50 | 15.64 | 14.80 | 14.50 | 14.50 | 14.50 | -     | -     | -     | -     | -     | 15.28        |
| 2544/45                                  | 12.00 | 12.00 | 12.00 | 12.00 | 12.00 | 12.00 | 12.00 | 12.00 | -     | -     | -     | -     | 12.00        |



## เกลือทะเล

| 1. ผลผลิตและความต้องการใช้      | ปี 2543   | ปี 2544    | ปี 2545         |
|---------------------------------|-----------|------------|-----------------|
| ผลผลิตโลก (ตัน)                 | NA        | NA         | NA              |
| ผลผลิตไทย (ตัน)                 | 661,320   | 421,620    | 600,000         |
| การนำเข้า ปริมาณ (ตัน)          | 66,868.80 | 159,575.10 | 22,603          |
| มูลค่า (ล้านบาท)                | 62.53     | 153.50     | 15.72           |
|                                 |           |            | (ม.ค.-เม.ย. 45) |
| การส่งออก ปริมาณ (ตัน)          | 4,139.78  | 1,005.77   | 420.25          |
| มูลค่า (ล้านบาท)                | 8.44      | 9.48       | 1.75            |
|                                 |           |            | (ม.ค.-เม.ย. 45) |
| 2. ราคา (บาท/ตัน)               | 1,609.15  | 1,727.66   | 1,250.00        |
|                                 |           |            | (มี.ย.45)       |
| 3. ต้นทุน จ.สมุทรสาคร (บาท/ตัน) | 553.33    | 573.33     | NA              |

## 4. สภาพปัญหา/สาเหตุ

1. ราคาเกลือโน้มอ่อนตัวลงในช่วงเดือนมกราคม-พฤษภาคมของทุกปี เนื่องจากเป็นช่วงผลผลิตออกมา

2. ปี 2545 คาดว่าราคาเกลือจะอยู่ในเกณฑ์ดี เนื่องจากไม่มีผลผลิตคงเหลือตกค้างจากปีก่อน ในขณะที่ผลผลิตเกลือตามปกติจะอยู่ที่ประมาณ 600,000 ตัน ใกล้เคียงกับความต้องการใช้

## 5. มาตรการแก้ไขในอดีต

ปี 2541 ผลผลิตเกลือมีปริมาณมาก ราคาเกลือตกต่ำ คชก. ได้มีมติเมื่อวันที่ 3 กุมภาพันธ์ 2542 อนุมัติเงินทุนหมุนเวียนปลอดดอกเบี้ย จำนวน 60 ล้านบาท ให้สหกรณ์การเกษตรนาเกลือในจังหวัดสมุทรสาคร สมุทรสงคราม และเพชรบุรี นำไปปรับซื้อ/จำหน่ายเกลือจากสมาชิก และเกษตรกรทั่วไปในราคาเป้าหมายนำเกวียน (1500 กก.) ละ 887 บาท

ผลการดำเนินงานรับซื้อเกลือได้จำนวน 650 เกวียน (975 ตัน) มูลค่า 0.680 ล้านบาท รับจำหน่ายเกลือได้ 24,540 เกวียน (36.81 ตัน) มูลค่า 22.85 ล้านบาท และราคาเกลือได้ขยับตัวสูงขึ้น จากราคาเฉลี่ยเกวียนละ 702 บาท ในปี 2541 เป็นเกวียนละ 2,438.02 บาท ในปี 2542 และสูงอย่างต่อเนื่องถึงปี 2543

## 6. สถานการณ์ปัจจุบัน

ระยะนี้เป็นช่วงฤดูฝน เกษตรกรส่วนใหญ่หยุดทำการผลิตเกลือ ทำให้ปริมาณผลผลิตเข้าตลาดน้อยลง ส่งผลให้ราคาเกลือที่เกษตรกรขายได้สูงขึ้นจากตันละ 1,146.88 บาท ของเดือน พ.ค.45 เป็นต้นละ 1,250.00 บาท ในเดือน มิ.ย.45 หรือสูงขึ้นร้อยละ 8.99 แนวโน้มคาดว่าผลผลิตจะเข้าตลาดน้อยลงตามลำดับ และราคาจะปรับตัวสูงขึ้น

.....

F:เกลือทะเล44 D:18 ธ.ค.

ราคากลือที่เกษตรกรขายได้ ณ แหล่งผลิต

หน่วย : บาท/ตัน

| ปี   | มค.      | กพ.      | มีค.     | เมย.     | พค.      | มิย.     | กค.      | สค.      | กย.      | ตค.      | พย.      | ธค.      | เฉลี่ย   |
|------|----------|----------|----------|----------|----------|----------|----------|----------|----------|----------|----------|----------|----------|
| 2537 | 366.67   | 500.00   | 566.67   | 633.33   | 1,166.67 | 1,533.33 | 1,616.67 | 1,900.00 | 1,833.33 | 2,100.00 | 2,100.00 | 1,472.00 | 1,315.72 |
| 2538 | 833.33   | 600.00   | 633.33   | 677.78   | 666.67   | 822.22   | 1,000.00 | 1,088.88 | 1,233.33 | 1,211.11 | 1,016.67 | 600.00   | 865.28   |
| 2539 | 544.44   | 633.33   | 1,077.44 | 1,005.55 | 1,625.55 | 1,809.77 | 1,788.88 | 1,777.77 | 1,750.00 | 1,733.33 | 1,841.66 | 1,916.66 | 1,458.70 |
| 2540 | 2,000.00 | 1,733.33 | 1,111.11 | 1,211.11 | 1,155.55 | 1,066.66 | 711.11   | 800.00   | 866.66   | 733.33   | 633.33   | 600.00   | 1,051.85 |
| 2541 | 511.11   | 466.67   | 488.89   | 450.00   | 388.89   | 416.67   | 433.33   | 466.67   | 494.45   | 477.78   | 500.00   | 522.22   | 468.06   |
| 2542 | 511.11   | 661.11   | 777.78   | 1,511.11 | 1,866.67 | 2,158.33 | 2,111.11 | 1,755.55 | 1,744.45 | 2,123.61 | 2,244.44 | 2,038.89 | 1,625.35 |
| 2543 | 1,388.89 | 944.44   | 1,238.89 | 1,246.89 | 1,677.78 | 2,040.74 | 2,044.44 | 1,761.11 | 1,633.33 | 1,811.11 | 1,777.78 | 1,744.45 | 1,609.15 |
| 2544 | 1,315.55 | 1,372.22 | 1,508.22 | 1,608.15 | 1,755.55 | 1,816.67 | 1,855.55 | 1,833.33 | 1,916.67 | 1,916.67 | 1,916.67 | 1,916.67 | 1,727.66 |
| 2545 | 1,556.67 | 1,333.33 | 1,324.44 | 1,266.30 | 1,146.85 | 1,250.00 |          |          |          |          |          |          |          |

ที่มา : กรมส่งเสริมสหกรณ์ และสำนักงานการค้าภายในจังหวัด

ราคาเฉลี่ยรายเดือน 3 ปี ช่วงที่ผลผลิตออกมาก (ม.ค.พ.ค.) ปี 2542-44 ตันละ 1,292.29 บาท

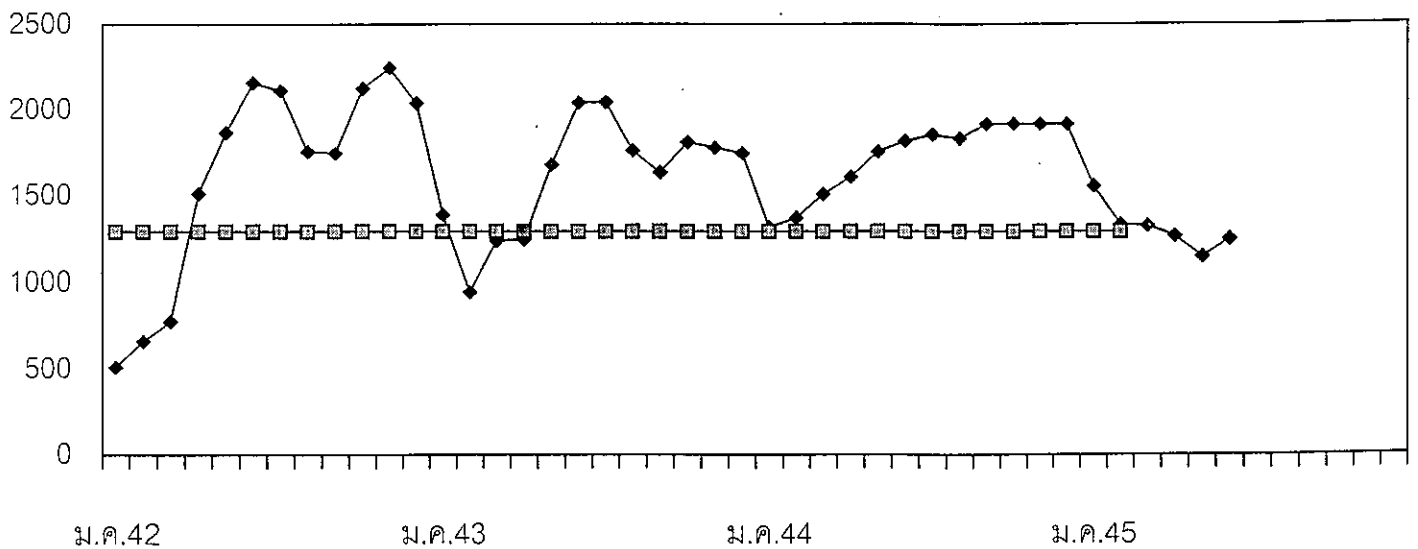

◆ ราคาเฉลี่ยย้อนหลัง 3 ปี □ ราคาเกษตรกรขายได้

## มังคุด

## 1. ผลผลิตและความต้องการใช้

| 1.1 ผลผลิต               | ปี 2542 | ปี 2543 | ปี 2544 | ปี 2545     |
|--------------------------|---------|---------|---------|-------------|
| - ผลผลิตไทย (ตัน)        | 140,045 | 144,886 | 131,112 | 192,760     |
|                          |         |         |         | (ประมาณการ) |
| 1.2 ความต้องการใช้       |         |         |         |             |
| - บริโภคภายในประเทศ(ตัน) | 134,763 | 130,493 | 118,000 | 173,484     |
| - ส่งออก(สดและแช่แข็ง)   |         |         |         | (มค.-พค.)   |
| - ปริมาณ (ตัน)           | 5,282   | 14,393  | 18,717  | 11,136      |
| - มูลค่า (ล้านบาท)       | 130.73  | 283.47  | 429.60  | 228         |

## 1.3 ผลผลิตออกสู่ตลาดมาก

- ภาคตะวันออก เดือนพฤษภาคม - กรกฎาคม
- ภาคใต้ เดือนกรกฎาคม - สิงหาคม

## 2. ราคา (บาท/กก.)

|               |       |       |       |         |
|---------------|-------|-------|-------|---------|
| เกษตรกรขายได้ | 17.67 | 16.81 | 17.54 | 14 – 15 |
|               |       |       |       | (8 กค.) |

## 3. ต้นทุนการผลิต (บาท/กก.)

|       |   |   |   |
|-------|---|---|---|
| 14.96 | - | - | - |
|-------|---|---|---|

## 4. สถานการณ์และการแก้ไขปัญหาปี 2545

## 4.1 สถานการณ์

ปริมาณผลผลิตมังคุดปี 2545 ในแหล่งผลิตสำคัญมีประมาณ 192,760 ตัน เพิ่มขึ้นจากปี 2544 ร้อยละ 47 แยกเป็นภาคตะวันออก 92,900 ตัน ภาคใต้ 99,860 ตัน ขณะนี้ผลผลิตภาคใต้เริ่มออกสู่ตลาด ราคาที่เกษตรกรขายได้ (8 ก.ค.) มังคุดคละ กก.ละ 14 – 15 บาท

## 4.2 การแก้ไขปัญหา

### 4.2.1 การแก้ไขปัญหภายใต้ คชก.

คชก. มีมติเมื่อวันที่ 10 เม.ย.45 อนุมัติเงินทุนหมุนเวียนปลอดดอกเบี้ย จำนวน 1,500 ล้านบาท ให้กรมการค้าภายในนำไปจัดสรรให้จังหวัดแหล่งผลิตลำไย ลิ้นจี่ เงาะ ทูเรียน มังคุด โดยเป็นวงเงินเพื่อใช้กระจายสินค้ามังคุด จำนวน 100 ล้านบาท เพื่อจัดสรรให้กั๊ยืมผู้เข้าร่วมโครงการและให้ อคส. ยืมใช้ในการรวบรวมผลผลิตจากเกษตรกร และขนส่งไปจำหน่ายยังจังหวัดปลายทาง และส่งไปจำหน่ายยังต่างประเทศ

#### ผลการดำเนินงาน

กรมการค้าภายในได้โอนเงินให้จังหวัดแหล่งผลิตตามสัดส่วนของปริมาณผลผลิต คือ จันทบุรี 279 ล้านบาท ระยอง 68 ล้านบาท ตราด 49 ล้านบาท เพื่อให้จังหวัดใช้ดำเนินการแทรกแซงตลาดทุเรียน เงาะ และมังคุด โดยให้จังหวัดถัวจ่ายระหว่างสินค้าได้

(1) จังหวัดจันทบุรี ได้ทำสัญญากู้ยืมเงิน จำนวน 216.55 ล้านบาท โดยจัดสรรเงินให้เกษตรกรและกลุ่มปรับปรุงคุณภาพ จำนวน 27 ราย วงเงิน 69.55 ล้านบาท สหกรณ์ จำนวน 8 ราย วงเงิน 57 ล้านบาท ผู้ประกอบการ จำนวน 6 ราย วงเงิน 90 ล้านบาท ปริมาณรับซื้อทุเรียน 6,835 ตัน มังคุด 3,210 ตัน และเงาะ 1,090 ตัน

(2) จังหวัดระยอง ได้ทำสัญญากู้ยืม 42.12 ล้านบาท โดยจัดสรรให้แก่เกษตรกร 99 ราย วงเงิน 22.77 ราย สหกรณ์ จำนวน 1 ราย วงเงิน 3 ล้านบาท กลุ่มเกษตรกรและกลุ่มปรับปรุงคุณภาพ จำนวน 16 ราย วงเงิน 13.1 ล้านบาท ผู้ประกอบการ 2 ราย วงเงิน 3.25 ล้านบาท

(3) จังหวัดตราด ได้ทำสัญญากู้เงิน 20.55 ล้านบาท โดยจัดสรรเงินให้แก่สหกรณ์ จำนวน 1 ราย วงเงิน 15 ล้านบาท กลุ่มเกษตรกรและกลุ่มปรับปรุงคุณภาพทุเรียน จำนวน 2 ราย วงเงิน 5.55 ล้านบาท

\*\*\*\*\*

กรมการค้าภายใน  
8 กรกฎาคม 2545

(เงาะ :ภาพรวม (2))

ราคามังคุดที่เกษตรกรขายได้

F:profileจะด: สถานการณ์

หน่วย : บาท/กก.

| ปี   | พค.   | มิย.  | กค.             | สค.   | กย.   | เฉลี่ย |
|------|-------|-------|-----------------|-------|-------|--------|
| 2538 | 17.93 | 20.87 | 20.65           | 12.63 | 12.25 | 16.87  |
| 2539 | 24.38 | 17.44 | 19.01           | 14.81 | 16.50 | 18.43  |
| 2540 | 36.72 | 12.60 | 12.90           | -     | -     | 20.74  |
| 2541 | 31.75 | 26.49 | 26.34           | 20.04 | 20.30 | 24.98  |
| 2542 | 30.99 | 14.17 | 17.39           | 12.80 | 13.00 | 17.67  |
| 2543 | 25.70 | 15.38 | 12.86           | 13.30 | -     | 16.81  |
| 2544 | 24.79 | 19.73 | 16.31           | 11.18 | 15.06 | 17.54  |
| 2545 | 9.90  | 11.82 | 14 - 15 (8 กก.) |       |       |        |

ที่มา : สำนักงานเศรษฐกิจการเกษตร

## เงาะ

## 1. ผลผลิตและความต้องการใช้

| 1.1 ผลผลิต                     | ปี 2542                    | ปี 2543 | ปี 2544 | ปี 2545                |
|--------------------------------|----------------------------|---------|---------|------------------------|
| - ผลผลิตไทย (ตัน)              | 487,966                    | 585,209 | 548,136 | 601,300<br>(ประมาณการ) |
| <b>1.2 ความต้องการใช้</b>      |                            |         |         |                        |
| - บริโภคภายในประเทศ(ตัน)       | 462,588                    | 556,904 | 520,281 | 577,248                |
| - ส่งออก(ผลิตภัณฑ์แปรรูป)      |                            |         |         | (มค.-พค.)              |
| - ปริมาณ (ตัน)                 | 9,741                      | 9,633   | 8,668   | 4,109                  |
| - มูลค่า (ล้านบาท)             | 397.65                     | 360.28  | 310.72  | 139.37                 |
| <b>1.3 ผลผลิตออกสู่ตลาดมาก</b> |                            |         |         |                        |
| - ภาคตะวันออก                  | ปลายเดือนพฤษภาคม - กรกฎาคม |         |         |                        |
| - ภาคใต้                       | เดือนกรกฎาคม - สิงหาคม     |         |         |                        |

## 2. ราคา (บาท/กก.)

|               |       |       |       |                   |
|---------------|-------|-------|-------|-------------------|
| เกษตรกรขายได้ | 10.91 | 11.76 | 10.28 | 8 - 10<br>(8 กค.) |
|---------------|-------|-------|-------|-------------------|

## 3. ต้นทุนการผลิต (บาท/กก.)

|      |   |   |   |
|------|---|---|---|
| 7.59 | - | - | - |
|------|---|---|---|

## 4. สถานการณ์และการแก้ไขปัญหาปี 2545

## 4.1 สถานการณ์

ปริมาณผลผลิตเงาะปี 2545 ในแหล่งผลิตสำคัญมีประมาณ 601,300 ตัน เพิ่มขึ้นจากปี 2544 ร้อยละ 10 แยกเป็นภาคตะวันออก 442,700 ตัน ภาคใต้ 158,600 ตัน ขณะนี้ผลผลิตภาคใต้เริ่มออกสู่ตลาด ราคาที่เกษตรกรขายได้ ณ จุดรวบรวมในแหล่งผลิต (8 กค.) กก.ละ 8 - 10 บาท คาดว่าราคาจะลดต่ำลงในช่วงกลางเดือนกรกฎาคม - สิงหาคม ซึ่งเป็นช่วงที่ผลผลิตออกสู่ตลาดมากเกินกว่าความต้องการของตลาด

## 4.2 การแก้ไขปัญหา

### 4.2.1 การแก้ไขปัญหาภายใต้ คชก.

คชก. มีมติเมื่อวันที่ 10 เม.ย.45 อนุมัติเงินทุนหมุนเวียนปลอดดอกเบี้ย จำนวน 1,500 ล้านบาท ให้กรมการค้าภายในนำไปจัดสรรให้จังหวัดแหล่งผลิตลำไย ลิ้นจี่ เงาะ ทูเรียน มังคุด โดยเป็นวงเงินเพื่อใช้กระจายสินค้าเงาะ จำนวน 250 ล้านบาท เพื่อจัดสรรให้กั๊ยืมผู้เข้าร่วมโครงการและให้ อคส. ยืมใช้ในการรวบรวมผลผลิตจากเกษตรกร และขนส่งไปจำหน่ายยังจังหวัดปลายทาง และส่งไปจำหน่ายยังต่างประเทศ

#### ผลการดำเนินงาน

กรมการค้าภายในได้โอนเงินให้จังหวัดแหล่งผลิตตามสัดส่วนของปริมาณผลผลิต คือ จันทบุรี 279 ล้านบาท ระยอง 68 ล้านบาท ตราด 49 ล้านบาท เพื่อให้จังหวัดใช้ดำเนินการแทรกแซงตลาดทุเรียน เงาะ และมังคุด โดยให้จังหวัดถัวจ่ายระหว่างสินค้าได้

(1) จังหวัดจันทบุรี ได้ทำสัญญากู้ยืมเงิน จำนวน 216.55 ล้านบาท โดยจัดสรรเงินให้เกษตรกร และกลุ่มปรับปรุงคุณภาพ จำนวน 27 ราย วงเงิน 69.55 ล้านบาท สหกรณ์ จำนวน 8 ราย วงเงิน 57 ล้านบาท ผู้ประกอบการ จำนวน 6 ราย วงเงิน 90 ล้านบาท ปริมาณรับซื้อทุเรียน 6,835 ตัน มังคุด 3,210 ตัน และเงาะ 1,090 ตัน

(2) จังหวัดระยอง ได้ทำสัญญากู้ยืม 42.12 ล้านบาท โดยจัดสรรให้แก่เกษตรกร 99 ราย วงเงิน 22.77 ราย สหกรณ์ จำนวน 1 ราย วงเงิน 3 ล้านบาท กลุ่มเกษตรกรและกลุ่มปรับปรุงคุณภาพ จำนวน 16 ราย วงเงิน 13.1 ล้านบาท ผู้ประกอบการ 2 ราย วงเงิน 3.25 ล้านบาท

(3) จังหวัดตราด ได้ทำสัญญากู้เงิน 20.55 ล้านบาท โดยจัดสรรเงินให้แก่สหกรณ์ จำนวน 1 ราย วงเงิน 15 ล้านบาท กลุ่มเกษตรกรและกลุ่มปรับปรุงคุณภาพทุเรียน จำนวน 2 ราย วงเงิน 5.55 ล้านบาท

4.2.2 การเชื่อมโยงตลาด กรมการค้าภายในได้จัดเชื่อมโยงตลาดระหว่างเกษตรกรกับโรงงานผลไม้กระป๋อง โดยได้มีการตกลงซื้อขายเงาะสดจากเกษตรกรและสถาบันเกษตรกรผู้ปลูกเงาะภาคใต้ ตั้งแต่วันที่ 15 ส.ค.-10 ก.ย.45 ในราคาหน้าตลาด โดยมีราคาเริ่มต้นที่ กก.ละ 6 บาท ปริมาณรวม 5,000 ตัน

\*\*\*\*\*

กรมการค้าภายใน  
8 กรกฎาคม 2545

ณ.เงาะ D:ภาพรวม (2)



## ราคาเงาะที่เกษตรกรขายได้

F: profile เงาะ d: สถานการณ์

หน่วย : บาท/กก.

| ปี   | พค.   | มิย.  | กค.            | สค.   | กย.   | เฉลี่ย |
|------|-------|-------|----------------|-------|-------|--------|
| 2538 | 12.63 | 13.47 | 11.91          | 8.42  | 12.63 | 11.81  |
| 2539 | 11.41 | 8.39  | 12.59          | 9.44  | 8.13  | 9.99   |
| 2540 | 24.22 | 7.02  | 7.37           | 12.33 | 12.75 | 12.74  |
| 2541 | 21.11 | 18.64 | 23.49          | 16.21 | 10.63 | 18.02  |
| 2542 | 15.36 | 8.53  | 13.30          | 15.16 | 18.17 | 14.10  |
| 2543 | 16.35 | 7.50  | 7.27           | 7.81  | 19.86 | 11.76  |
| 2544 | 8.70  | 12.75 | 13.88          | 7.21  | 8.88  | 10.28  |
| 2545 | 6.84  | 5.58  | 8 - 10 (8 กก.) |       |       |        |

ที่มา : สำนักงานเศรษฐกิจการเกษตร

## ถั่วเหลือง

| 1. ผลผลิตและความต้องการใช้ (ล้านตัน)     | ปี 2543     |         | ปี 2544 |         | ปี 2545 |  |
|------------------------------------------|-------------|---------|---------|---------|---------|--|
|                                          |             |         |         |         |         |  |
| 1.1 ผลผลิตโลก                            | 159.90      |         | 175.21  |         | 184.76  |  |
| 1.2 ผลผลิตไทย                            | 0.313       |         | 0.293   |         | 0.301   |  |
| - ถั่วฤดูแล้ง                            | 0.169       |         | 0.168   |         | 0.171   |  |
| - ถั่วฤดูฝน                              | 0.144       |         | 0.125   |         | 0.130   |  |
| 1.3 ความต้องการใช้                       | 1.633       |         | 1.656   |         | 1.753   |  |
|                                          | (ศศก. 1.320 |         | 1.574   |         | 1.618)  |  |
| 1.4 นำเข้า                               | 1.320       |         | 1.363   |         | 1.452   |  |
| 1.5 ส่งออก                               | 0.0006      |         | 0.0003  |         | 0.0004  |  |
| 2. ต้นทุนการผลิต (บาท/กก.)               | 8.20        |         | 8.39    |         |         |  |
| 3. ราคา (บาท/กก.)                        | ปี 2543     | ปี 2544 | พ.ค.45  | มิ.ย.45 |         |  |
| 3.1 เกษตรกรขายได้                        |             |         |         |         |         |  |
| - ชนิดกละ                                | 9.25        | 9.72    | 10.09   | 11.36   |         |  |
| 3.2 ขายส่ง กทม.                          |             |         |         |         |         |  |
| - ชนิดดี                                 | 15.15       | 14.46   | 15.00   | 15.00   |         |  |
| - ชนิดรอง                                | 11.01       | 11.25   | 12.00   | 12.00   |         |  |
| 3.3 ซื้อขายล่วงหน้าตลาดชิคาโก (US. No.2) |             |         |         |         |         |  |
| - บาท/กก.                                | 7.35        | 7.49    | 7.59    | 7.83    |         |  |
| - เหรียญสหรัฐ/ตัน                        | 182.86      | 168.70  | 176.65  | 185.35  |         |  |

## 4. สภาพปัญหา/สาเหตุ

ผลผลิตเมล็ดถั่วเหลืองในประเทศมีไม่เพียงพอกับความต้องการใช้ต้องนำเข้าจากต่างประเทศร้อยละ 90 ทั้งนี้เพื่อใช้ในอุตสาหกรรมการสกัดน้ำมันพืช อุตสาหกรรมการผลิตอาหารสัตว์ และอุตสาหกรรมการแปรรูปผลิตภัณฑ์อาหาร

## 5 มาตรการแก้ไขปัญหา

## นโยบายและมาตรการนำเข้าเมล็ดถั่วเหลือง

การกำหนดนโยบายและมาตรการนำเข้าเมล็ดถั่วเหลืองเป็นอำนาจหน้าที่ของคณะกรรมการนโยบายถั่วเหลืองและพืชน้ำมันอื่น ซึ่งได้รับการแต่งตั้งจากคณะรัฐมนตรี โดยมี รองนายกรัฐมนตรีที่กำกับการบริหารราชการกระทรวงเกษตรและสหกรณ์ (นายสมคิด จาตุศรีพิทักษ์) เป็นประธาน ผู้แทนจากหน่วยราชการและเอกชนที่เกี่ยวข้องเป็นกรรมการ เลขานุการสำนักงานเศรษฐกิจการเกษตร เป็นกรรมการและเลขานุการ

## 5.1 การนำเข้าจากประเทศสมาชิกองค์การการค้าโลก (WTO)

## 5.1.1 ตามข้อผูกพัน WTO ปี 2545

- ในโควตา ปริมาณนำเข้าต่ำสุดจำนวน 10,806 ตัน อากรนำเข้าสูงสุด ร้อยละ 20
- นอกโควตา อากรนำเข้าสูงสุด ร้อยละ 81.8

### 5.1.2 ประเทศไทยเปิดตลาดนำเข้าเมล็ดถั่วเหลือง ปี 2545

ไม่จำกัดปริมาณและช่วงเวลานำเข้า อากรนำเข้าในโควตาร้อยละ 0 นอกโควตาร้อยละ 81.80  
เงื่อนไข

1) ให้ผู้มีสิทธินำเข้าในโควตาเป็นผู้มีสิทธินำเข้ารายเดิมเช่นเดียวกับ ปี 2544 (สมาคมผู้ผลิตน้ำมันถั่วเหลืองและรำข้าว สมาคมผู้ผลิตอาหารสัตว์ไทย สมาคมปศุสัตว์ไทย สมาคมผู้เลี้ยงไก่เนื้อเพื่อการส่งออก สมาคมส่งเสริมผู้ใช้วัตถุดิบอาหารสัตว์ สมาคมผู้ผลิตไก่เพื่อส่งออกไทย บจ. กรีนสปอต (ประเทศไทย) บจ. แลคตาชอย บมจ. ไทยเทพรสผลิตภัณฑ์อาหาร และบจ. แดรี่พลัส) หากมีผู้ยื่นขอสิทธินำเข้ารายใหม่ให้อยู่ในดุลยพินิจของฝ่ายเลขานุการคณะกรรมการนโยบายถั่วเหลืองและพืชน้ำมันอื่น

2) ผู้มีสิทธินำเข้าต้องให้ความร่วมมือในการนำเข้าเมล็ดถั่วเหลืองจากประเทศเพื่อนบ้านในกรณีที่รัฐบาลได้ทำความตกลงเพื่อช่วยเหลือในการนำเข้าเพื่อผลประโยชน์ทางการค้าและสัมพันธไมตรีระหว่างประเทศ

3) ผู้มีสิทธินำเข้าต้องรับซื้อเมล็ดถั่วเหลืองที่ผลิตในประเทศจากเกษตรกรทั้งหมด ตามคุณภาพมาตรฐานและราคาที่รัฐกำหนด ดังนี้

- เกรดสกัดน้ำมัน ราคาไม่ต่ำกว่า กก.ละ 10 บาท ณ ไร่นา หรือ กก.ละ 11 บาท ณ หน้าโรงงาน ตลาด กทม.

- เกรดผลิตอาหารสัตว์ ราคาไม่ต่ำกว่า กก.ละ 10.50 บาท ณ ไร่นา หรือ กก.ละ 11.50 บาท ณ หน้าโรงงาน ตลาด กทม.

- เกรดแปรรูปผลิตภัณฑ์อาหาร ราคาไม่ต่ำกว่า กก.ละ 12.50 บาท ณ ไร่นา หรือ กก.ละ 13.50 บาท ณ หน้าโรงงาน ตลาด กทม.

ทั้งนี้มีเงื่อนไขให้ปรับราคาที่กำหนดใหม่ได้ หากภาวะการส่งออกของผลิตภัณฑ์ถั่วเหลืองและผลิตภัณฑ์สัตว์ดีขึ้น

คณะกรรมการนโยบายถั่วเหลืองและพืชน้ำมันอื่น ได้แต่งตั้งคณะกรรมการกำกับดูแล ติดตามการรับซื้อเมล็ดถั่วเหลืองภายในประเทศ และการใช้เมล็ดถั่วเหลืองนำเข้า เพื่อกำกับดูแลและติดตามการรับซื้อเมล็ดถั่วเหลืองที่ผลิตในประเทศ และการใช้เมล็ดถั่วเหลืองนำเข้าของผู้มีสิทธินำเข้าเมล็ดถั่วเหลืองในโควตาให้เป็นไปตามนโยบายเงื่อนไขและมาตรการนำเข้าเมล็ดถั่วเหลืองตามมติคณะกรรมการนโยบายถั่วเหลืองและพืชน้ำมันอื่น และที่ทางราชการกำหนดไว้ โดยมี เลขานุการสำนักงานเศรษฐกิจการเกษตร เป็นประธาน

### 5.2 การนำเข้าจากประเทศไม่ใช่สมาชิก WTO

ต้องขออนุญาตนำเข้า อากรนำเข้าร้อยละ 6

### 6. สถานการณ์

ในช่วงเดือน มิ.ย. 45 ถั่วเหลืองฤดูดูแล้งออกสู่ตลาดหมดแล้ว ราคาปรับตัวสูงขึ้นตามอุปทานที่ลดลง

ราคาถั่วเหลืองซื้อขายล่วงหน้าตลาดชิคาโกปรับตัวสูงขึ้นเป็นต้นละ 185.35 เหรียญสหรัฐ โดยเฉลี่ย (พ.ค. 45 ต้นละ 176.65 เหรียญสหรัฐ) เนื่องจาก 1) ยอดส่งออกถั่วเหลืองของสหรัฐสูงกว่าที่คาดไว้ 2) ความวิตกเรื่องสภาพอากาศในพื้นที่เพาะปลูก 3) ข่าวการขายถั่วเหลืองให้กับจีนที่รอการประกาศอนุญาตนำเข้าครั้งใหม่ และ 4) เหตุการณ์ไม่สงบที่รุนแรงขึ้นในอาร์เจนตินาซึ่งเป็นผู้ส่งออกผลิตภัณฑ์ถั่วเหลืองรายใหญ่ที่สุดของโลก

ราคาเมล็ดถั่วเหลือง

NEWPRICE : SOYPRICE3744 sheet1

หน่วย:บาท/กก.

|                                                                                              | มค.    | กพ.    | มีค.   | เมย.   | พค.    | มิย.   | กค.    | สค.    | กย.    | ตค.    | พย.    | ธค.    | เฉลี่ย |
|----------------------------------------------------------------------------------------------|--------|--------|--------|--------|--------|--------|--------|--------|--------|--------|--------|--------|--------|
| <b>1. ราคาเมล็ดถั่วเหลืองชนิดละเอียดที่เกษตรกรขายได้</b>                                     |        |        |        |        |        |        |        |        |        |        |        |        |        |
| ปี 2538                                                                                      | 8.10   | 7.59   | 7.78   | 7.71   | 7.72   | 7.78   | -      | 7.36   | 7.70   | 8.51   | 8.73   | 8.39   | 8.08   |
| ปี 2539                                                                                      | 8.29   | 8.40   | 9.25   | 9.71   | 9.87   | 8.75   | 7.00   | 8.80   | 8.83   | 9.15   | 8.41   | 8.64   | 8.96   |
| ปี 2540                                                                                      | 8.78   | -      | 8.56   | 8.40   | 8.61   | 7.85   | -      | 7.63   | 8.89   | 9.85   | 10.16  | 10.53  | 9.22   |
| ปี 2541                                                                                      | 12.27  | 11.90  | 11.66  | 10.52  | 11.07  | 11.25  | -      | 9.26   | 10.00  | 9.76   | 9.94   | 10.35  | 10.43  |
| ปี 2542                                                                                      | 10.16  | 9.83   | 9.72   | 9.37   | 8.64   | -      | -      | 8.97   | 7.79   | 8.08   | 8.27   | 8.49   | 8.70   |
| ปี 2543                                                                                      | 8.72   | 8.11   | 9.86   | 9.56   | 9.03   | 9.15   | 9.65   | 9.14   | 8.13   | 9.16   | 9.85   | 9.87   | 9.25   |
| ปี 2544                                                                                      | 9.14   | 9.46   | 9.92   | 9.31   | 9.68   | 9.92   | 10.00  | 9.06   | 9.92   | 9.94   | 10.10  | 9.72   | 9.72   |
| ปี 2545                                                                                      | 9.48   | 9.67   | 10.03  | 9.87   | 10.05  | 11.36  |        |        |        |        |        |        |        |
| <b>2. ราคาเมล็ดถั่วเหลืองชนิดดี ตลาดกรุงเทพฯ</b>                                             |        |        |        |        |        |        |        |        |        |        |        |        |        |
| ปี 2538                                                                                      | 11.00  | 11.00  | 11.00  | 11.00  | 11.00  | 11.00  | 11.00  | 11.00  | 11.00  | 11.00  | 11.00  | 11.00  | 11.00  |
| ปี 2539                                                                                      | 11.00  | 11.00  | 11.00  | 12.79  | 13.75  | 12.33  | 12.25  | 12.25  | 12.25  | 12.25  | 12.25  | 12.25  | 12.11  |
| ปี 2540                                                                                      | 12.25  | 12.25  | 12.25  | 12.25  | 11.55  | 11.25  | 11.41  | 11.48  | 12.32  | 12.50  | 12.50  | 12.91  | 12.08  |
| ปี 2541                                                                                      | 15.59  | 19.45  | 13.65  | 13.82  | 13.75  | 14.05  | 15.38  | 15.38  | 15.02  | 14.84  | 14.17  | 13.71  | 14.90  |
| ปี 2542                                                                                      | 14.25  | 14.39  | 14.50  | 14.50  | 14.05  | 13.00  | 13.00  | 13.00  | 13.00  | 13.00  | 13.47  | 15.11  | 13.77  |
| ปี 2543                                                                                      | 16.84  | 17.00  | 15.96  | 15.50  | 15.05  | 14.50  | 14.50  | 14.50  | 14.50  | 14.50  | 14.50  | 14.50  | 15.15  |
| ปี 2544                                                                                      | 14.50  | 14.50  | 14.02  | 14.50  | 14.50  | 14.50  | 14.50  | 14.50  | 14.50  | 14.50  | 14.50  | 14.50  | 14.46  |
| ปี 2545                                                                                      | 14.50  | 14.63  | 15.00  | 15.00  | 15.00  | 15.00  |        |        |        |        |        |        |        |
| <b>3. ราคาเมล็ดถั่วเหลืองชนิดรองที่โรงงานสกัดน้ำมันรับซื้อ ความชื้น 13.0%</b>                |        |        |        |        |        |        |        |        |        |        |        |        |        |
| ปี 2538                                                                                      | 8.50   | 8.48   | 8.19   | 8.28   | 8.97   | 8.90   | 8.90   | 8.85   | 8.62   | 9.04   | 9.27   | 9.35   | 8.78   |
| ปี 2539                                                                                      | 9.35   | 9.35   | -      | 10.64  | 10.51  | 10.30  | -      | 9.30   | 10.12  | 10.54  | 10.03  | 9.37   | 9.95   |
| ปี 2540                                                                                      | 9.35   | 9.11   | 9.11   | 9.49   | 9.35   | 9.20   | -      | -      | 10.75  | 11.20  | 11.28  | -      | 9.87   |
| ปี 2541                                                                                      | -      | -      | 12.99  | 11.33  | 11.27  | 11.30  | -      | -      | 11.00  | 11.00  | 11.00  | 11.00  | 11.36  |
| ปี 2542                                                                                      | -      | -      | 10.50  | 10.50  | 10.50  | 10.50  | 10.50  | 10.50  | 10.50  | 11.00  | 11.00  | 11.00  | 10.65  |
| ปี 2543                                                                                      | 11.00  | 11.00  | 11.00  | 11.00  | 11.00  | 11.00  | 11.00  | 11.00  | 11.00  | 11.00  | 11.00  | 11.15  | 11.01  |
| ปี 2544                                                                                      | 11.25  | 11.25  | 11.25  | 11.25  | 11.25  | 11.25  | 11.25  | 11.25  | 11.25  | 11.25  | 11.25  | 11.25  | 11.25  |
| ปี 2545                                                                                      | 11.25  | 11.45  | 12.00  | 12.00  | 12.00  | 12.00  |        |        |        |        |        |        |        |
| <b>4. ราคาเมล็ดถั่วเหลืองซื้อขายล่วงหน้า ตลาดชิคาโก</b>                                      |        |        |        |        |        |        |        |        |        |        |        |        |        |
| ปี 2538                                                                                      | 5.09   | 5.10   | 5.20   | 5.20   | 5.24   | 5.36   | 5.61   | 5.47   | 5.82   | 6.06   | 6.29   | 6.66   | 5.59   |
| ปี 2539                                                                                      | 6.84   | 6.78   | 6.72   | 7.35   | 7.48   | 7.23   | 7.37   | 7.50   | 7.56   | 6.63   | 6.51   | 6.54   | 7.04   |
| ปี 2540                                                                                      | 6.88   | 7.29   | 7.95   | 8.18   | 8.30   | 7.94   | 8.48   | 8.78   | 9.33   | 9.57   | 10.64  | 11.48  | 8.74   |
| ปี 2541                                                                                      | 13.22  | 11.54  | 9.99   | 9.37   | 9.26   | 9.83   | 9.66   | 8.45   | 7.84   | 7.69   | 7.63   | 7.47   | 9.33   |
| ปี 2542                                                                                      | 7.18   | 6.68   | 6.59   | 6.71   | 6.37   | 6.37   | 5.89   | 6.54   | 7.23   | 7.06   | 6.65   | 6.54   | 6.65   |
| ปี 2543                                                                                      | 6.75   | 7.02   | 7.26   | 7.52   | 7.79   | 7.31   | 6.83   | 6.88   | 7.57   | 7.52   | 7.77   | 8.03   | 7.35   |
| ปี 2544                                                                                      | 7.57   | 7.16   | 7.23   | 7.23   | 7.46   | 7.72   | 8.56   | 8.21   | 7.23   | 7.20   | 7.24   | 7.05   | 7.49   |
| ปี 2545                                                                                      | 7.06   | 7.03   | 7.34   | 7.46   | 7.59   | 7.83   |        |        |        |        |        |        |        |
| <b>5. ราคาเมล็ดถั่วเหลืองซื้อขายล่วงหน้า ตลาดชิคาโก (US\$ : ton , 1 ton = 36.743 Bushel)</b> |        |        |        |        |        |        |        |        |        |        |        |        |        |
| ปี 2538                                                                                      | 202.63 | 203.43 | 209.59 | 211.30 | 211.97 | 216.83 | 226.30 | 218.80 | 231.23 | 240.86 | 249.50 | 264.18 | 223.89 |
| ปี 2539                                                                                      | 270.08 | 268.24 | 265.74 | 290.37 | 295.51 | 284.54 | 288.87 | 296.28 | 297.31 | 259.77 | 255.68 | 257.14 | 277.46 |
| ปี 2540                                                                                      | 267.78 | 280.42 | 305.67 | 313.32 | 319.80 | 304.74 | 281.13 | 267.57 | 255.18 | 250.73 | 265.40 | 254.56 | 280.53 |
| ปี 2541                                                                                      | 234.42 | 247.39 | 240.10 | 235.18 | 235.75 | 230.87 | 233.07 | 202.35 | 193.18 | 200.75 | 209.82 | 205.42 | 222.36 |
| ปี 2542                                                                                      | 195.02 | 179.63 | 175.03 | 177.41 | 171.46 | 171.46 | 158.29 | 172.34 | 181.02 | 178.15 | 171.22 | 170.42 | 175.12 |
| ปี 2543                                                                                      | 179.86 | 185.56 | 191.01 | 197.32 | 198.68 | 186.91 | 169.52 | 168.07 | 180.04 | 173.68 | 177.67 | 185.99 | 182.86 |
| ปี 2544                                                                                      | 175.02 | 167.45 | 164.38 | 158.54 | 163.63 | 170.21 | 187.22 | 182.27 | 172.38 | 160.62 | 162.58 | 160.12 | 168.70 |
| ปี 2545                                                                                      | 160.05 | 160.06 | 168.88 | 171.34 | 176.65 | 185.35 |        |        |        |        |        |        |        |

ที่มา : 1.สำนักงานเศรษฐกิจการเกษตรเฉลี่ยทั้งปีแบบถ่วงน้ำหนักจำนวนผลผลิต , 2-3 กรมการค้าภายใน , 4-5 Chicago Board of Trade

ปริมาณการนำเข้าเมล็ดถั่วเหลือง

หน่วย : ตัน

|         | มค.     | กพ.    | มีค.    | เมย.    | พค.     | มิย.    | กค.     | สค.     | กย.     | ตค.     | พย.     | ธค.     | รวม       |
|---------|---------|--------|---------|---------|---------|---------|---------|---------|---------|---------|---------|---------|-----------|
| ปี 2538 | -       | 77,133 | 0.1     | -       | 3.4     | 25,554  | -       | 1.7     | -       | -       | 43,136  | 57,339  | 203,157   |
| ปี 2539 | 18      | 99,546 | 31,383  | 495     | 52,499  | 29,009  | 112,262 | -       | -       | -       | 30,206  | 63,393  | 418,811   |
| ปี 2540 | 124,678 | 95,882 | 1,855   | 65,217  | 62,373  | 132,594 | 81,164  | 15,000  | 8,800   | 48,300  | 97,429  | 136,107 | 869,397   |
| ปี 2541 | 2,200   | 31,613 | 29,991  | 38,402  | -       | 111,224 | 55,208  | 50,505  | 91,103  | 81,750  | 40,479  | 154,781 | 687,255   |
| ปี 2542 | 42,508  | 38,595 | 114,617 | 67,932  | 69,513  | 105,989 | 67,192  | 57,408  | 179,915 | 10,868  | 116,333 | 137,113 | 1,007,983 |
| ปี 2543 | 18      | 63,841 | 122,315 | 111,104 | 61,144  | 114,921 | 123,983 | 150,758 | 83,238  | 66,519  | 115,228 | 307,333 | 1,320,402 |
| ปี 2544 | 20,395  | 16,500 | 26,021  | 102,044 | 129,298 | 154,313 | 123,734 | 141,078 | 92,764  | 177,766 | 99,545  | 279,766 | 1,363,224 |
| ปี 2545 | -       | -      | 231,753 | 79,870  | 58,235  | 182,959 |         |         |         |         |         |         | 552,818   |

ที่มา : กรมศุลกากร ปี 2545 ข้อมูลหนังสือรับรองจากกรมการค้าต่างประเทศ

## กากถั่วเหลือง

|                                             | ปี 2543        | ปี 2544         | ปี 2545        |
|---------------------------------------------|----------------|-----------------|----------------|
| <b>1. ผลผลิตและความต้องการใช้ (ล้านตัน)</b> |                |                 |                |
| 1.1 ผลผลิตโลก                               | 107.810        | 118.070         | 125.470        |
| 1.2 ผลผลิตในประเทศ                          | 0.706          | 0.741           | 0.775          |
| - จากเมล็ดในประเทศ                          | 0.100          | 0.128           | 0.108          |
| - จากเมล็ดนำเข้า                            | 0.606          | 0.613           | 0.667          |
| 1.3 ความต้องการใช้ (จาก สศก.)               | 1.722          | 1.755           | 1.810          |
| 1.4 นำเข้า                                  | 1.299          | 1.560           | 1.600          |
|                                             | <b>ปี 2543</b> | <b>ปี 2544</b>  | <b>พ.ค.45</b>  |
| <b>2. ราคา (บาท/กก.)</b>                    |                |                 | <b>มิ.ย.45</b> |
| 2.1 ขายส่ง กทม.                             |                |                 |                |
| - กากถั่วเหลืองในประเทศ                     |                |                 |                |
| - จากเมล็ดในประเทศ                          | 9.87           | 10.87           | 10.25          |
| - จากเมล็ดนำเข้า                            | 9.32           | 10.45           | 9.67           |
| - กากถั่วเหลืองนำเข้า                       |                |                 |                |
| - โปรรตีน 45-48%                            | 8.67           | 10.37           | 9.32           |
|                                             | (กพ. - พค. 43) | (กพ. - มิย. 44) |                |
| - โปรรตีน 42-45%                            | 9.14           | 9.73            | -              |
| 2.2 ซื้อขยेल่วงหน้า ตลาดชิคาโก              |                |                 |                |
| - บาท/กก.                                   | 7.54           | 8.00            | 7.71           |
| - เหรียญสหรัฐ/ตัน                           | 187.49         | 180.35          | 179.58         |

## 3. สภาพปัญหา/สาเหตุ

ผลผลิตกากถั่วเหลืองในประเทศมีไม่เพียงพอกับความต้องการใช้ ต้องนำเข้าจากต่างประเทศร้อยละ 90 ทั้งในรูปของกากถั่วเหลืองและเมล็ดถั่วเหลือง

## 4. มาตรการแก้ไขปัญหา

## นโยบายและมาตรการนำเข้ากากถั่วเหลือง

การกำหนดนโยบายและมาตรการนำเข้ากากถั่วเหลือง เป็นอำนาจหน้าที่ของคณะกรรมการนโยบายอาหาร ซึ่งได้รับการแต่งตั้งจากคณะรัฐมนตรี โดยมี รัฐมนตรีว่าการกระทรวงพาณิชย์ เป็นประธาน รัฐมนตรีช่วยว่าการกระทรวงพาณิชย์ กระทรวงเกษตรและสหกรณ์ กระทรวงการคลัง กระทรวงอุตสาหกรรม และกระทรวงมหาดไทย เป็นกรรมการ อธิบดีกรมการค้าภายใน เป็นเลขาธิการ

## 4.1 การนำเข้าจากประเทศสมาชิกองค์การการค้าโลก (WTO)

## 4.1.1 ตามข้อผูกพัน WTO ปี 2545

- ในโควตา ปริมาณนำเข้าต่ำสุด จำนวน 228,119 ตัน อากรนำเข้าสูงสุดร้อยละ 20
- นอกโควตา อากรนำเข้าสูงสุดร้อยละ 136

#### 4.1.2 ประเทศไทยเปิดตลาดนำเข้ากากถั่วเหลือง ปี 2545

ให้นำเข้าเสรีโดยไม่จำกัดปริมาณ และช่วงเวลานำเข้า อากรนำเข้าในโควตาร้อยละ 5 นอกโควตาร้อยละ 119 และได้กำหนดกลุ่มผู้มีสิทธินำเข้าในโควตา ได้แก่ ผู้มีสิทธินำเข้ารายเดิม (สมาคมผู้ผลิตอาหารสัตว์ไทย สมาคมผู้ผลิตไก่เพื่อส่งออกไทย สมาคมผู้เลี้ยงไก่เนื้อเพื่อการส่งออก สมาคมผู้เลี้ยงเป็ดเพื่อการค้าและการส่งออก สมาคมปศุสัตว์ไทย สมาคมส่งเสริมผู้ใช้วัตถุดิบอาหารสัตว์) หากมีผู้ยื่นขอมิสิทธินำเข้ารายใหม่ให้อยู่ในดุลยพินิจของคณะกรรมการนโยบายอาหาร ทั้งนี้ ผู้มีสิทธินำเข้าต้องรับซื้อกากถั่วเหลืองที่ผลิตจากเมล็ดถั่วเหลืองภายในประเทศทั้งหมดของโรงงานสกัดน้ำมันพืช ในราคาไม่ต่ำกว่า กก.ละ 9.50 บาท ณ หน้าโรงงานสกัดน้ำมันพืช ตลาดกรุงเทพมหานคร และต้องทำสัญญาไว้กับกระทรวงพาณิชย์ และกระทรวงเกษตรและสหกรณ์ ในการปฏิบัติตามเงื่อนไขเบื้องต้น รวมทั้งให้แต่งตั้งคณะกรรมการกำกับดูแลและติดตามการรับซื้อกากถั่วเหลือง ปี 2545 เพื่อกำกับดูแลการรับซื้อกากถั่วเหลืองให้เป็นไปด้วยความเรียบร้อย

#### 4.2. การนำเข้าจากประเทศสมาชิกเขตการค้าเสรีอาเซียน (AFTA)

ให้นำเข้าได้เสรี โดยไม่จำกัดปริมาณและช่วงเวลานำเข้า อากรนำเข้าร้อยละ 5

#### 4.3. การนำเข้าจากประเทศไม่ใช่สมาชิก WTO และไม่ใช่สมาชิกเขตการค้าเสรีอาเซียน (AFTA)

ให้นำเข้าเสรี โดยไม่จำกัดปริมาณและช่วงเวลานำเข้า อากรนำเข้าร้อยละ 6 และค่าธรรมเนียมพิเศษ ต้นละ 2,519 บาท

### 5. สถานการณ์

ในช่วงเดือน พ.ค. 45 ราคากากถั่วเหลืองที่ผลิตจากเมล็ดในประเทศลดลงเล็กน้อย เนื่องจากในช่วงกลางเดือนราคาต่างประเทศลดลงอย่างไรก็ตาม กากถั่วเหลืองที่ผลิตจากเมล็ดนำเข้าราคาสูงขึ้นตามราคาต่างประเทศที่ได้ปรับตัวสูงขึ้นในช่วงปลายเดือน

ราคากากถั่วเหลืองซื้อขายล่วงหน้าตลาดชิคาโกปรับตัวสูงขึ้น เนื่องจากความวิตกเรื่องสภาพอากาศที่มีผลต่อการเติบโตของผลผลิตในสหรัฐอเมริกาจนวันครบกำหนดส่งมอบวันแรกในวันที่ 28 มิถุนายน และเหตุการณ์ไม่สงบที่รุนแรงขึ้นในอาร์เจนตินา อีกทั้งสัญญาน้ำมันถั่วเหลืองสูงขึ้นจากแรงหนุนของตลาดน้ำมันปาล์มมาเลเซียที่สูงขึ้นด้วย

ราคากากถั่วเหลือง

100

NEWPRICE : SOYPRICE3744 sheet2 p.2

หน่วย:บาท/กก.

|                                                                                                    | มค.    | กพ.    | มีค.   | เมย.   | พค.    | มิย.   | กค.    | สค.    | กย.    | ตค.    | พย.    | ธค.    | เฉลี่ย |
|----------------------------------------------------------------------------------------------------|--------|--------|--------|--------|--------|--------|--------|--------|--------|--------|--------|--------|--------|
| 1. ราคากากถั่วเหลืองผลิตในประเทศจากเมล็ดในประเทศ ( ณ หน้าโรงงานสกัดน้ำมัน) โปรตีน 44-48% ตลาด กทม. |        |        |        |        |        |        |        |        |        |        |        |        |        |
| ปี 2538                                                                                            | 8.32   | 8.52   | 8.17   | 7.99   | 8.42   | 8.55   | 8.55   | 8.55   | 8.64   | 9.03   | 9.05   | 9.05   | 8.57   |
| ปี 2539                                                                                            | 9.35   | 9.60   | -      | 10.31  | 10.41  | 9.72   | 9.40   | 9.61   | 10.35  | 10.48  | 9.99   | 9.45   | 9.88   |
| ปี 2540                                                                                            | 9.55   | 9.58   | -      | 10.06  | 10.01  | 9.80   | 9.78   | -      | -      | 12.65  | 12.30  | 11.95  | 10.63  |
| ปี 2541                                                                                            | -      | -      | -      | 11.62  | 11.07  | 11.10  | 11.10  | 11.10  | 11.10  | 11.01  | 11.00  | 11.00  | 11.12  |
| ปี 2542                                                                                            | -      | -      | -      | 9.50   | 9.50   | 9.50   | 9.50   | 9.50   | 9.50   | 9.50   | 9.50   | 9.50   | 9.50   |
| ปี 2543                                                                                            | 9.50   | 9.50   | 9.50   | 9.50   | 9.73   | 9.75   | 9.75   | 9.75   | 9.78   | 10.14  | 10.59  | 10.95  | 9.87   |
| ปี 2544                                                                                            | 11.10  | 11.23  | 11.17  | 11.13  | 11.05  | 10.92  | 11.01  | 11.05  | 10.81  | 10.57  | 10.29  | 10.08  | 10.87  |
| ปี 2545                                                                                            | 10.37  | 10.45  | 10.26  | 10.14  | 10.25  | 10.24  |        |        |        |        |        |        |        |
| 2. ราคากากถั่วเหลืองผลิตในประเทศจากเมล็ดนำเข้า (ณ หน้าโรงงานสกัดน้ำมัน) โปรตีน 42-45% ตลาด กทม.    |        |        |        |        |        |        |        |        |        |        |        |        |        |
| ปี 2538                                                                                            | -      | -      | 7.69   | 7.50   | -      | -      | 7.96   | 8.08   | 8.15   | -      | -      | 8.65   | 8.01   |
| ปี 2539                                                                                            | 8.90   | 9.30   | 9.99   | 10.01  | 9.95   | 9.21   | 9.05   | 9.23   | 10.03  | 10.32  | 10.05  | 9.13   | 9.60   |
| ปี 2540                                                                                            | 9.39   | 9.52   | 9.65   | 9.87   | 9.82   | 9.50   | 9.76   | 10.32  | 11.97  | 12.41  | 12.02  | 12.81  | 10.59  |
| ปี 2541                                                                                            | 15.45  | 14.78  | 13.38  | 11.22  | 10.15  | 10.14  | 9.93   | 9.22   | 8.72   | 8.00   | 7.53   | 7.55   | 10.51  |
| ปี 2542                                                                                            | 7.32   | 7.05   | 6.67   | 7.34   | 7.69   | 7.51   | 7.40   | 7.94   | 8.26   | 8.14   | 8.40   | 8.36   | 7.67   |
| ปี 2543                                                                                            | 8.22   | 8.72   | 8.90   | 8.99   | 9.41   | 9.28   | 8.98   | 9.00   | 9.44   | 10.00  | 10.25  | 10.60  | 9.32   |
| ปี 2544                                                                                            | 10.70  | 10.86  | 10.79  | 10.86  | 10.63  | 10.62  | 10.53  | 10.69  | 10.31  | 10.12  | 9.80   | 9.51   | 10.45  |
| ปี 2545                                                                                            | 9.74   | 9.66   | 9.43   | 9.39   | 9.55   | 9.67   |        |        |        |        |        |        |        |
| 3. ราคากากถั่วเหลืองนำเข้าจากต่างประเทศขายส่ง(ณ โกดังของผู้นำเข้า) โปรตีน 45-48% ตลาด กทม.         |        |        |        |        |        |        |        |        |        |        |        |        |        |
| ปี 2538                                                                                            | 7.74   | 7.99   | 7.60   | 7.48   | 7.85   | 7.95   | 7.96   | 8.05   | 8.10   | 8.47   | 8.55   | 8.56   | 8.03   |
| ปี 2539                                                                                            | 8.65   | 9.54   | 9.90   | 9.77   | 9.69   | 9.17   | 9.05   | 9.23   | 9.71   | -      | -      | -      | 9.41   |
| ปี 2540                                                                                            | 9.35   | 9.35   | 9.46   | 9.87   | 9.95   | -      | -      | -      | -      | -      | -      | -      | 9.60   |
| ปี 2541                                                                                            | -      | -      | -      | 11.32  | 10.19  | 10.05  | -      | -      | -      | -      | -      | -      | 10.52  |
| ปี 2542                                                                                            | -      | -      | -      | -      | -      | -      | -      | -      | -      | -      | -      | -      | -      |
| ปี 2543                                                                                            | -      | 8.37   | 8.52   | 8.66   | 9.11   | -      | -      | -      | -      | -      | -      | -      | 8.67   |
| ปี 2544                                                                                            | -      | 10.60  | 10.51  | 10.38  | 10.20  | 10.15  | -      | -      | -      | -      | -      | -      | 10.37  |
| ปี 2545                                                                                            | -      | 9.58   | 9.30   | 9.17   | 9.32   | -      | -      | -      | -      | -      | -      | -      | -      |
| 4. ราคากากถั่วเหลืองนำเข้าจากต่างประเทศขายส่ง(ณ โกดังของผู้นำเข้า) โปรตีน 42-45% ตลาด กทม.         |        |        |        |        |        |        |        |        |        |        |        |        |        |
| ปี 2540                                                                                            | -      | -      | -      | -      | -      | 9.28   | 9.58   | 10.20  | 11.64  | 11.98  | 11.69  | 12.67  | 11.01  |
| ปี 2541                                                                                            | 15.30  | 14.85  | 13.36  | 11.07  | 10.03  | 9.96   | 9.71   | 8.73   | 8.48   | 7.74   | 7.43   | 7.45   | 10.34  |
| ปี 2542                                                                                            | 7.15   | 6.85   | 6.49   | 7.17   | 7.59   | 7.32   | 7.08   | 7.71   | 8.03   | 7.83   | 7.87   | 8.06   | 7.43   |
| ปี 2543                                                                                            | 7.98   | -      | -      | -      | 9.10   | 9.09   | 8.70   | 8.63   | 8.91   | 9.68   | 9.95   | 10.25  | 9.14   |
| ปี 2544                                                                                            | 10.33  | 10.35  | -      | -      | -      | 9.75   | 9.94   | 10.16  | 9.79   | 9.39   | 9.05   | 8.83   | 9.73   |
| ปี 2545                                                                                            | 9.28   | 9.34   | -      | -      | -      | 9.21   |        |        |        |        |        |        |        |
| 5. ราคากากถั่วเหลืองซื้อขายล่วงหน้า ตลาดชิคาโก                                                     |        |        |        |        |        |        |        |        |        |        |        |        |        |
| ปี 2538                                                                                            | 4.33   | 4.27   | 4.39   | 4.53   | 4.60   | 4.69   | 4.94   | 4.87   | 5.28   | 5.52   | 5.81   | 6.29   | 4.96   |
| ปี 2539                                                                                            | 6.55   | 6.42   | 6.34   | 6.95   | 6.88   | 6.71   | 6.92   | 7.13   | 7.48   | 6.65   | 6.53   | 6.61   | 6.76   |
| ปี 2540                                                                                            | 6.70   | 7.10   | 7.82   | 8.07   | 8.43   | 7.77   | 8.61   | 9.11   | 10.16  | 9.24   | 10.24  | 10.86  | 8.68   |
| ปี 2541                                                                                            | 11.71  | 9.66   | 7.87   | 7.03   | 6.75   | 7.59   | 7.79   | 6.39   | 5.82   | 5.79   | 5.86   | 5.85   | 7.34   |
| ปี 2542                                                                                            | 5.51   | 5.32   | 5.44   | 5.54   | 5.39   | 5.57   | 5.33   | 5.87   | 6.47   | 6.57   | 6.39   | 6.20   | 5.80   |
| ปี 2543                                                                                            | 6.46   | 6.82   | 7.06   | 7.17   | 7.84   | 7.50   | 7.09   | 6.98   | 7.87   | 8.05   | 8.52   | 9.14   | 7.54   |
| ปี 2544                                                                                            | 8.51   | 7.64   | 7.45   | 7.70   | 8.12   | 8.39   | 8.87   | 8.49   | 7.70   | 7.95   | 7.91   | 7.32   | 8.00   |
| ปี 2545                                                                                            | 7.46   | 7.26   | 7.58   | 7.66   | 7.71   | 7.85   |        |        |        |        |        |        |        |
| 6. ราคากากถั่วเหลืองซื้อขายล่วงหน้า ตลาดชิคาโก (US\$ : ton , 1 ton = 1.1023 Shortton )             |        |        |        |        |        |        |        |        |        |        |        |        |        |
| ปี 2538                                                                                            | 172.37 | 170.32 | 176.94 | 184.07 | 186.08 | 189.72 | 199.27 | 194.80 | 209.77 | 219.40 | 230.46 | 249.50 | 198.56 |
| ปี 2539                                                                                            | 258.48 | 253.86 | 250.79 | 274.49 | 271.51 | 264.17 | 272.44 | 281.60 | 294.37 | 260.68 | 256.08 | 258.20 | 266.39 |
| ปี 2540                                                                                            | 259.99 | 273.29 | 300.77 | 309.55 | 325.61 | 301.16 | 284.63 | 279.36 | 278.81 | 245.09 | 259.44 | 239.58 | 279.77 |
| ปี 2541                                                                                            | 218.32 | 207.12 | 188.93 | 176.48 | 171.60 | 178.90 | 189.07 | 153.17 | 143.10 | 151.14 | 160.00 | 161.25 | 174.92 |
| ปี 2542                                                                                            | 150.14 | 143.25 | 144.45 | 146.85 | 145.07 | 150.36 | 143.26 | 154.11 | 162.07 | 164.58 | 164.52 | 161.57 | 152.52 |
| ปี 2543                                                                                            | 172.33 | 180.23 | 185.47 | 188.34 | 200.91 | 191.34 | 175.70 | 169.63 | 187.20 | 185.85 | 193.94 | 218.90 | 187.49 |
| ปี 2544                                                                                            | 196.67 | 178.62 | 169.39 | 168.98 | 178.04 | 185.04 | 194.00 | 188.48 | 183.48 | 177.39 | 177.77 | 166.37 | 180.35 |
| ปี 2545                                                                                            | 169.10 | 165.33 | 174.24 | 175.93 | 179.58 | 185.83 |        |        |        |        |        |        |        |

ที่มา : 1-4 กรมการค้าภายใน 5-6 Chicago Board of Trade

ปริมาณการนำเข้ากากถั่วเหลือง

|         | มค.    | กพ.     | มีค.    | เมย.    | พค.     | มิย.    | กค.     | สค.     | กย.     | ตค.     | พย.     | ธค.     | รวม       |
|---------|--------|---------|---------|---------|---------|---------|---------|---------|---------|---------|---------|---------|-----------|
| ปี 2538 | 87,028 | 43,669  | 107,987 | 27,421  | 17,283  | 65,637  | 67,103  | 38,204  | 77,977  | 31,945  | 75,601  | 48,660  | 688,516   |
| ปี 2539 | -      | 66,602  | 117,360 | 115,984 | 72,058  | 26,998  | 149,363 | 8,392   | -       | 36,245  | 140,096 | 57,051  | 790,148   |
| ปี 2540 | 85,789 | 92,464  | 98,994  | 45,567  | 100,720 | 120,986 | 151,793 | 94,529  | 65,575  | 64,031  | 101,004 | 33,471  | 1,054,923 |
| ปี 2541 | 37,188 | 53,071  | 56,791  | 31,494  | 73,013  | 60,898  | 68,248  | 139,186 | 93,651  | 111,590 | 74,077  | 158,280 | 957,486   |
| ปี 2542 | 15,712 | 171,008 | 120,096 | 68,139  | -       | 125,497 | 96,716  | 178,990 | 129,036 | 112,638 | 186,149 | 127,119 | 1,331,099 |
| ปี 2543 | 35,588 | 145,815 | 118,209 | 71,102  | 103,181 | 132,753 | 124,918 | 146,726 | 151,453 | 72,582  | 68,795  | 128,366 | 1,299,489 |
| ปี 2544 | 56,985 | 76,068  | 204,634 | 81,224  | 144,558 | 112,103 | 143,957 | 167,218 | 162,478 | 176,758 | 172,668 | 61,607  | 1,560,257 |
| ปี 2545 | -      | 185,109 | 185,601 | 56,603  | 125,988 | 186,916 |         |         |         |         |         |         | 740,216   |

ที่มา : กรมศุลกากร

ปี 2540 , 2545 ข้อมูลขอหนังสือรับรองจากกรมการค้าต่างประเทศ

## ปลาป่น

| 1. ผลผลิตและความต้องการใช้ (ล้านตัน)   | ปี 2543 | ปี 2544 | ปี 2545 |         |
|----------------------------------------|---------|---------|---------|---------|
|                                        |         |         | พ.ค.45  | มิ.ย.45 |
| 1.1 ผลผลิตโลก                          | 6.260   | 5.930   |         | 5.910   |
| 1.2 ผลผลิตในประเทศ                     | 0.573   | 0.562   |         | 0.597   |
| 1.3 ความต้องการใช้                     | 0.878   | 0.875   |         | 0.908   |
| 1.4 นำเข้า                             | 0.101   | 0.092   |         | 0.100   |
| 1.5 ส่งออก                             | 0.009   | 0.006   |         | 0.010   |
|                                        | ปี 2543 | ปี 2544 | พ.ค.45  | มิ.ย.45 |
| 2. ราคา (บาท/กก.)                      |         |         |         |         |
| 2.1 ปลาเป็ด                            | 2.93    | 4.15    | 4.17    | 4.14    |
| 2.2 ปลาป่น โปรตีน 60% ขยายส่งตลาด กทม. | 14.45   | 18.76   | 18.28   | 17.40   |
| 2.3 ปลาป่น โปรตีน 60% F.O.B. ชิลี      | 14.88   | 20.27   | 24.80   | 23.44   |

## 3. สภาพปัญหา/สาเหตุ

ผลผลิตปลาป่นคุณภาพดี (โปรตีนร้อยละ 60 ขึ้นไป) ของประเทศไทย มีเพียงร้อยละ 20 ของผลผลิตหรือประมาณ 0.119 ล้านตัน ไม่เพียงพอกับความต้องการใช้ ต้องนำเข้าจากต่างประเทศเพื่อใช้ในอุตสาหกรรมการผลิตอาหารสัตว์และเพาะเลี้ยงสัตว์น้ำ

## 4. มาตรการแก้ไขปัญหา

นโยบายและมาตรการนำเข้าปลาป่น ปี 2545 ดังนี้

## 4.1 การนำเข้าปลาป่นคุณภาพดี (โปรตีนร้อยละ 60 ขึ้นไป)

นำเข้าเสรี ไม่จำกัดปริมาณและช่วงเวลานำเข้า อากรนำเข้าร้อยละ 10 และอกรพิเศษร้อยละ 50 ของอกรนำเข้า (รวมเป็นอกรนำเข้าทั้งสิ้นร้อยละ 15)

## 4.2 การนำเข้าปลาป่นโปรตีนร้อยละ 60 ลงมา

ต้องขออนุญาตนำเข้า อากรนำเข้าร้อยละ 6

## 4.3 การนำเข้าจากประเทศสมาชิก AFTA

อากรนำเข้าร้อยละ 5 และยกเลิกการเก็บค่าธรรมเนียมพิเศษ

## การกำกับดูแล

กระทรวงพาณิชย์ ได้แต่งตั้งคณะกรรมการไตรภาคีด้านการตลาดสินค้าปลาเป็ดและปลาป่น เพื่อพิจารณากำหนดแนวทางในการส่งเสริมและพัฒนาด้านการตลาด รวมทั้งรักษาเสถียรภาพราคาสินค้าปลาเป็ดและปลาป่นให้เป็นไปอย่างมีประสิทธิภาพ โดยมี อธิบดีกรมการค้าภายใน เป็นประธาน และมีผู้แทนจากหน่วยงานราชการและเอกชนที่เกี่ยวข้องร่วมเป็นกรรมการ



**5. สถานการณ์**

ราคาปลาป่นปรับตัวลดลง เนื่องจากโรงงานผู้ผลิตอาหารสัตว์ชะลอกำลังการผลิต ผลจากเกษตรกรผู้เลี้ยงมีความต้องการลดน้อยลง และจากการที่ประเทศผู้นำเข้ากุ้งกุลาดำและเนื้อไก่จากประเทศไทย ได้ตรวจพบสารตกค้างไนโตรฟูแรนซึ่งอาจส่งผลกระทบต่อราคาอาหารสัตว์ทั้งระบบได้

ปลาป่นในตลาดต่างประเทศ ราคาส่งมอบลดลงและมีข่าวว่าในช่วงปลายเดือนเปฤษภาคมนี้ จะทำการปิดอ่าว

---

สำนักวิชาเสถียรภาพราคาสินค้าเกษตร

กรมการค้าภายใน

ก.ค. 45

D:30 ก.ค. 44 Fปลาป่น

ราคาปลาเบ็ด และปลาป่น

หน่วย : บาท/กก.

|                                               | มค.   | กพ.   | มีค.  | เมย.  | พค.   | มิย.  | กค.   | สค.   | กย.   | ตค.   | พย.   | ธค.   | เฉลี่ย |
|-----------------------------------------------|-------|-------|-------|-------|-------|-------|-------|-------|-------|-------|-------|-------|--------|
| <b>1. ราคาปลาเบ็ด</b>                         |       |       |       |       |       |       |       |       |       |       |       |       |        |
| 2538                                          | 2.48  | 2.48  | 2.44  | 2.42  | 2.41  | 2.36  | 2.30  | 2.54  | 3.08  | 3.11  | 3.11  | 3.11  | 2.65   |
| 2539                                          | 3.07  | 3.24  | 3.27  | 3.13  | 3.10  | 3.11  | 3.05  | 3.13  | 3.23  | 3.20  | 3.23  | 3.17  | 3.16   |
| 2540                                          | 3.20  | 3.19  | 3.19  | 3.19  | 3.19  | 3.23  | 3.29  | 3.50  | 3.66  | 3.72  | 3.79  | 3.84  | 3.42   |
| 2541                                          | 4.19  | 4.38  | 3.91  | 3.44  | 3.37  | 3.59  | 3.71  | 3.83  | 3.72  | 3.92  | 4.23  | 4.33  | 3.89   |
| 2542                                          | 4.01  | 3.41  | 3.42  | 3.41  | 3.43  | 3.48  | 3.53  | 3.68  | 3.78  | 3.43  | 2.85  | 2.59  | 3.42   |
| 2543                                          | 2.47  | 2.32  | 2.25  | 2.39  | 2.92  | 3.29  | 3.44  | 3.13  | 3.36  | 3.12  | 3.14  | 3.29  | 2.93   |
| 2544                                          | 3.49  | 3.72  | 3.97  | 4.06  | 4.18  | 4.75  | 5.11  | 4.76  | 4.47  | 3.97  | 3.68  | 3.67  | 4.15   |
| 2545                                          | 4.19  | 4.50  | 4.54  | 4.45  | 4.17  | 4.14  |       |       |       |       |       |       | 4.33   |
| <b>2. ราคาปลาป่นตลาด กทม. (โปรตีน 60%)</b>    |       |       |       |       |       |       |       |       |       |       |       |       |        |
| 2538                                          | 13.66 | 14.06 | 13.59 | 13.80 | 13.80 | 13.69 | 13.80 | 15.01 | 15.56 | 15.30 | 15.30 | 15.93 | 14.46  |
| 2539                                          | 17.10 | 17.68 | 17.49 | 15.33 | 15.35 | 15.57 | 14.80 | 16.35 | 16.27 | 15.26 | 15.13 | 14.45 | 15.90  |
| 2540                                          | 14.88 | 14.80 | 14.69 | 14.65 | 15.68 | 15.97 | 17.28 | 18.10 | 19.47 | 20.01 | 20.37 | 20.50 | 17.20  |
| 2541                                          | 23.83 | 24.72 | 19.91 | 17.29 | 18.50 | 19.61 | 20.47 | 20.69 | 19.35 | 21.92 | 21.94 | 20.65 | 20.74  |
| 2542                                          | 17.17 | 14.56 | 15.79 | 15.70 | 15.97 | 15.89 | 16.40 | 19.26 | 19.10 | 15.28 | 14.68 | 14.80 | 16.22  |
| 2543                                          | 14.01 | 13.23 | 13.43 | 14.17 | 14.29 | 16.11 | 15.20 | 14.01 | 15.97 | 13.64 | 14.12 | 15.27 | 14.45  |
| 2544                                          | 16.96 | 17.97 | 18.70 | 19.21 | 19.70 | 21.69 | 21.88 | 19.21 | 19.01 | 17.82 | 16.70 | 16.35 | 18.77  |
| 2545                                          | 18.95 | 21.06 | 21.14 | 20.56 | 18.28 | 17.40 |       |       |       |       |       |       |        |
| <b>3. ราคาปลาป่น F.O.B. ชิลี (โปรตีน 60%)</b> |       |       |       |       |       |       |       |       |       |       |       |       |        |
| 2538                                          | 9.32  | 9.54  | 9.60  | 9.77  | 9.75  | 10.22 | 11.07 | 11.49 | 11.69 | 12.12 | 12.15 | 14.14 | 10.91  |
| 2539                                          | 14.19 | 14.54 | 13.97 | 13.61 | 12.73 | 12.40 | 12.33 | 12.39 | 13.03 | 13.77 | 13.96 | 13.96 | 13.41  |
| 2540                                          | 13.72 | 13.57 | 13.58 | 12.79 | 12.70 | 12.66 | 15.51 | 18.30 | 21.32 | 22.55 | 24.28 | 29.19 | 17.51  |
| 2541                                          | 35.04 | 30.16 | 26.95 | 25.81 | 25.45 | 27.58 | 26.83 | 27.09 | 26.32 | 24.83 | 23.70 | 23.58 | 26.95  |
| 2542                                          | 18.65 | 14.42 | 11.40 | 11.33 | 10.91 | 11.37 | 11.74 | 13.10 | 14.65 | 14.39 | 14.05 | 14.43 | 13.37  |
| 2543                                          | 14.08 | 13.93 | 12.58 | 12.13 | 13.38 | 14.57 | 15.61 | 16.17 | 16.41 | 16.57 | 16.07 | 17.11 | 14.88  |
| 2544                                          | 18.74 | 17.88 | 17.49 | 17.86 | 18.23 | 19.34 | 21.27 | 23.12 | 22.44 | 21.53 | 22.35 | 22.94 | 20.27  |
| 2545                                          | 23.72 | 24.41 | 24.49 | 25.27 | 24.80 | 23.44 |       |       |       |       |       |       |        |

ที่มา : 1/ สมาคมผู้ผลิตปลาป่นไทย 2/ กรมการค้าภายใน 3/ ข่าวรอยเตอร์

ปริมาณนำเข้าและส่งออกปลาป่น

หน่วย : ตัน

|                     | มค.    | กพ.    | มีค.   | เมย.   | พค.    | มิย.   | กค.    | สค.    | กย.    | ตค.    | พย.    | ธค.    | รวม     |
|---------------------|--------|--------|--------|--------|--------|--------|--------|--------|--------|--------|--------|--------|---------|
| <b>ปริมาณนำเข้า</b> |        |        |        |        |        |        |        |        |        |        |        |        |         |
| 2538                | 13,116 | 10,001 | 9,570  | 9,269  | 4,784  | 13,133 | 26,571 | 22,813 | 19,709 | 13,438 | 15,751 | 13,312 | 171,467 |
| 2539                | 19,182 | 13,905 | 11,941 | 10,964 | 11,471 | 8,165  | 6,995  | 10,477 | 16,663 | 22,240 | 19,754 | 8,797  | 160,554 |
| 2540                | 6,935  | 4,931  | 5,153  | 5,277  | 5,676  | 8,870  | 6,645  | 8,298  | 6,720  | 3,729  | 1,828  | 315    | 64,377  |
| 2541                | 878    | 738    | 612    | 600    | 301    | 2,262  | 659    | 785    | 1,418  | 120    | 814    | 2,634  | 11,821  |
| 2542                | 3,990  | 2,262  | 3,019  | 3,025  | 4,593  | 6,132  | 12,838 | 12,748 | 20,080 | 12,156 | 5,935  | 2,015  | 88,794  |
| 2543                | 3,959  | 2,520  | 2,374  | 2,383  | 4,308  | 12,336 | 11,441 | 18,247 | 17,883 | 14,875 | 7,385  | 2,939  | 100,650 |
| 2544                | 5,201  | 4,801  | 3,385  | 5,643  | 6,084  | 13,577 | 20,376 | 12,488 | 16,515 | 1,701  | 2,032  | 471    | 92,273  |
| 2545                | 1,324  | 851    | 1,810  | 1,172  | 798    |        |        |        |        |        |        |        | 5,955   |
| <b>ปริมาณส่งออก</b> |        |        |        |        |        |        |        |        |        |        |        |        |         |
| 2538                | 145    | 271    | 133    | 72     | 149    | 44     | 3      | 55     | 18     | 30     | 98     | 49     | 1,067   |
| 2539                | 85     | 44     | 12     | 75     | 38     | 49     | 33     | 103    | 13     | 37     | 71     | 41     | 601     |
| 2540                | 18     | 341    | 247    | 43     | 24     | 50     | 451    | 20     |        | 2      | 25     | 18     | 1,240   |
| 2541                | 183    | 737    | 1,900  | 3,308  | 3,807  | 4,502  | 3,943  | 781    | 2,130  | 2,251  | 1,449  | 208    | 25,199  |
| 2542                | 211    | 314    | 463    | 217    | 157    | 338    | 115    | 205    | 141    | 125    | 1,756  | 587    | 4,629   |
| 2543                | 2,176  | 1,273  | 153    | 189    | 517    | 268    | 414    | 886    | 593    | 1,265  | 818    | 417    | 8,970   |
| 2544                | 594    | 534    | 724    | 720    | 726    | 320    | 201    | 742    | 279    | 231    | 639    | 457    | 6,166   |
| 2545                | 3,475  | 2,772  | 5,253  | 2,445  | 2,643  |        |        |        |        |        |        |        | 16,588  |

File : ตารางราคาปลาป่น

ที่มา : กรมศุลกากร

## อัตราแลกเปลี่ยนเงินดอลลาร์สหรัฐ

ปี 2538 - 2545

บาท/US\$

| ปี      | ม.ค.  | ก.พ.  | มี.ค. | เม.ย. | พ.ค.  | มิ.ย. | ก.ค.  | ส.ค.  | ก.ย.  | ต.ค.  | พ.ย.  | ธ.ค.  | เฉลี่ย |
|---------|-------|-------|-------|-------|-------|-------|-------|-------|-------|-------|-------|-------|--------|
| ปี 2538 | 25.12 | 25.07 | 24.81 | 24.61 | 24.72 | 24.72 | 24.79 | 25.00 | 25.17 | 25.16 | 25.21 | 25.21 | 24.97  |
| ปี 2539 | 25.34 | 25.29 | 25.28 | 25.32 | 25.34 | 25.40 | 25.40 | 25.32 | 25.41 | 25.51 | 25.50 | 25.60 | 25.39  |
| ปี 2540 | 25.77 | 25.98 | 26.00 | 26.07 | 25.89 | 25.80 | 30.25 | 32.61 | 36.44 | 37.70 | 39.47 | 45.33 | 31.44  |
| ปี 2541 | 54.07 | 46.54 | 41.57 | 39.84 | 39.28 | 42.56 | 41.41 | 41.76 | 40.61 | 38.32 | 36.65 | 36.35 | 41.58  |
| ปี 2542 | 36.73 | 37.19 | 37.61 | 37.72 | 37.15 | 37.03 | 37.20 | 38.08 | 39.92 | 39.57 | 38.84 | 38.40 | 37.95  |
| ปี 2543 | 37.49 | 37.82 | 37.99 | 38.09 | 39.03 | 39.17 | 40.27 | 41.04 | 41.99 | 43.31 | 43.84 | 43.17 | 40.27  |
| ปี 2544 | 43.24 | 42.74 | 44.00 | 45.56 | 45.59 | 45.36 | 45.73 | 45.03 | 44.41 | 44.82 | 44.52 | 44.03 | 44.59  |
| ปี 2545 | 44.13 | 43.93 | 43.49 | 43.52 | 42.91 | 42.26 |       |       |       |       |       |       | 43.37  |

หมายเหตุ เป็นค่าเฉลี่ยของอัตราขายเงินดอลลาร์สหรัฐรายวัน

ที่มา : ธนาคารแห่งประเทศไทย

D : สินค้า F : อัตราแลกเปลี่ยน