



เดือนธันวาคม 2551 และแนวโน้มนเดือนมกราคม 2552



สำนักส่งเสริมการค้าสินค้าเกษตร

30 ธันวาคม 2551

สารบัญ

สถานการณ์สินค้าเกษตร	หน้า
ภาพรวม	1
สถานการณ์รายกลุ่มสินค้า	2
การช่วยเหลือด้านการตลาดสินค้าเกษตรของ คชก.	7
ราคารับจำนำ	12
ข้อมูลรายสินค้า	
กลุ่มสินค้าผลิตเพื่อส่งออก	
1. ข้าว	14
2. มันสำปะหลัง	26
3. ยางพารา	30
4. ไก่เนื้อ	33
5. กุ้ง	35
6. สับปะรด	39
กลุ่มสินค้าผลิตเพื่อบริโภคภายในประเทศ	
7. ข้าวโพดเลี้ยงสัตว์	42
8. กาแฟ	47
9. ปาล์มน้ำมัน	51
10. มะพร้าว	57
11. ส้มเขียวหวาน	63
12. สุกกร	66
13. ไข่ไก่	68
14. เกล็ดทะเล	70
กลุ่มสินค้าที่ต้องนำเข้า	
15. ถั่วเหลือง	72
16. กากถั่วเหลือง	76
17. ปลาป่น	81
อัตราแลกเปลี่ยนเงินดอลลาร์สหรัฐ	86

สรุปสถานการณ์สินค้าเกษตรเดือนธันวาคม 2551

และแนวโน้มเดือนมกราคม 2552

1. ภาพรวมสถานการณ์ปัจจุบัน

ภาวะตลาดสินค้าเกษตรในช่วงเดือนธันวาคม 2551 *ข้าวในปี* เป็นช่วงผลผลิตออกสู่ตลาดมาก คาดว่าจะเก็บเกี่ยวได้ประมาณ 6 - 7 ล้านตันข้าวเปลือก ขณะที่ความต้องการใช้ภายในประเทศและความต้องการนำเข้าของต่างประเทศชะลอตัว แต่การรับจํานําช่วยย้ําให้ราคาปรับตัวสูงขึ้น *พืชนํ้ามันและวัตถุดิบอาหารสัตว์* *มันสำปะหลัง* เนื่องจากภาวะการค้ําในประเทศและการส่งออกชะลอตัว ทำให้ราคาอ่อนตัวลง เกษตรกรจึงชะลอการขุดหัวมันเพื่อรอจํานํากับภาครัฐ *ข้าวโพดเลี้ยงสัตว์* ผลผลิตยังออกสู่ตลาดมาก ราคาอ่อนตัวลงเกษตรกรจึงนำผลผลิตมาจํานําที่รัฐมากขึ้น *ถั่วเหลือง* ผลผลิตออกสู่ตลาดใกล้จะหมดแล้วราคาอยู่ในเกณฑ์ดี *ปลาป่น* อยู่ในช่วงมรสุมปริมาณปลาเปิดที่ใช้เป็นวัตถุดิบมีน้อย ราคาอ่อนตัวลงแต่ยังอยู่ในเกณฑ์ดี *ปาล์มนํ้ามัน* แม้ว่าผลผลิตจะออกสู่ตลาดลดลง แต่ภาวะเศรษฐกิจที่ชะลอตัวทำให้ราคาอ่อนตัวลง อย่างไรก็ตาม หากภาครัฐดำเนินการรับซื้อนํ้ามันฯ ตามมาตรการแทรกแซงตลาดแล้วราคาจะปรับตัวดีขึ้น *มะพร้าวผล* ผลผลิตน้อยลงแต่ตลาดยังมีความต้องการ ราคาอยู่ในเกณฑ์ดี *สุกร ไก่นํ้า* และ *ไข่ไก่* ความต้องการของตลาดมีแนวโน้มเพิ่มขึ้นในช่วงเทศกาลปีใหม่และฤดูกาลท่องเที่ยว ราคามีแนวโน้มปรับตัวสูงขึ้น *กุ้งขาว* ผลผลิตมีออกสู่ตลาดอย่างต่อเนื่อง ราคาทรงตัวอยู่ในเกณฑ์ต่ำ *สับปะรด และส้มเขียวหวาน* ผลผลิตออกสู่ตลาดมาก ราคาอ่อนตัวลง

ภาวะการผลิตสินค้าเกษตรของโลก จากการคาดการณ์ของกระทรวงเกษตรของสหรัฐฯ (USDA) ในเดือน ธันวาคม 2551 ปรากฏว่า

1. *พืชนํ้ามัน* ปี 2551/52 คาดว่าจะมีผลผลิตรวม 400.59 ล้านตัน เพิ่มขึ้นจากปีที่ผ่านมา 26.09 ล้านตัน (6.97%) จํานกเป็น *ถั่วเหลือง* 234.65 ล้านตัน เพิ่มขึ้นจากปีที่ผ่านมา 13.79 ล้านตัน(+6.24%) *เมล็ดทานตะวัน* 33.09 ล้านตัน เพิ่ม 5.88 ล้านตัน(+21.62%) *เมล็ดเรปซิด* 54.14 ล้านตัน เพิ่มขึ้น 7.71 ล้านตัน (+15.91%) และ*ถั่วลิสง* 33.66 ล้านตัน เพิ่มขึ้น 1.70 ล้านตัน(+5.31%) *เมล็ดฝ้าย* 43.06 ล้านตัน ลดลง 2.98 ล้านตัน (-6.48%) สำหรับ *เนื้อมะพร้าวแห้ง* *เมล็ดในปาล์ม* และ *นํ้ามันปาล์ม* มีผลผลิต 5.94 , 11.79 และ 43.22 ล้านตัน เพิ่มขึ้นจากปีที่ผ่านมา 0.24 , 0.68 และ 1.92 ล้านตัน หรือคิดเป็นร้อยละ 4.21 , 6.12 และ 4.62 ตามลำดับ

2. *ธัญพืช* *ข้าวสาลี* คาดว่าจะมีผลผลิต 683.98 ล้านตัน เพิ่มขึ้นจากปีที่ผ่านมา 73.38 ล้านตัน (+12.02%) *ธัญพืชเมล็ดหยาบ* ผลผลิตรวม 1,097.41 ล้านตัน เพิ่มขึ้นจากปีที่ผ่านมา 18.76 ล้านตัน (1.74%) จํานกเป็น *ข้าวบาเลย์* 153.73 ล้านตัน เพิ่มขึ้นจากปีที่ผ่านมา 20.53 ล้านตัน (+15.41%) *ข้าวไรน์* 17.18 ล้านตัน เพิ่มขึ้น 2.89 ล้านตัน (+20.23%) และ*ข้าวโอ๊ต* 26.19 ล้านตัน เพิ่มขึ้น 0.60 ล้านตัน (+2.33%) *ข้าวโพดเลี้ยงสัตว์* 785.90 ล้านตัน ลดลง 6.36 ล้านตัน (-0.80%) และ *ข้าวฟ่าง* 63.63 ล้านตัน ลดลง 0.10 ล้านตัน (-0.16%) ตามลำดับ

จากปริมาณผลผลิตข้าวสาลีที่เพิ่มมากขึ้นทำให้ราคาอ่อนตัวลงมาก ซึ่ง USDA คาดว่า ความต้องการใช้ข้าวสาลีของโลกจะเพิ่มขึ้น ประมาณ 37 – 38 ล้านตัน (+6%) โดยเฉพาะการใช้ข้าวสาลีคุณภาพต่ำ เป็นอาหารสัตว์ สำหรับการส่งออกคาดว่าจะประมาณ 123.665 ล้านตัน เพิ่มขึ้นจากปีที่ผ่านมา 8.173 ล้านตัน หรือเพิ่มขึ้นร้อยละ 7.08 ซึ่งจะมีผลกระทบต่อตลาดส่งออกมันอัดเม็ดและมันเส้นของไทยด้วย

3. **ข้าวสาร** USDA คาดการณ์ผลผลิตข้าวของโลกปีการผลิต 2551/52 มีประมาณ 434.586 ล้านตันข้าวสาร เพิ่มขึ้นจากปีที่ผ่านมา 3.45 ล้านตัน (0.80%) ขณะที่ความต้องการบริโภคคาดว่าจะมีประมาณ 432.328 ล้านตัน (เพิ่มขึ้น 4.4 ล้านตัน) ส่งผลให้สต็อกปลายปีเพิ่มขึ้นเป็น 80.849 ล้านตัน จากสถานการณ์ที่ ผลผลิตข้าวของโลกเพิ่มขึ้น รวมทั้งเวียดนามและอินเดียเปิดให้มีการส่งออกข้าวได้ ประกอบกับภาวะ เศรษฐกิจโลกที่ชะลอตัว มีผลทำให้ราคาข้าวในตลาดโลกอ่อนตัวลง โดยเฉพาะข้าวไทยและสหรัฐฯ สำหรับ ราคาข้าวไทย 100% ชั้น 2 (100B f.o.b.) ในตลาดโลกตามประกาศของสมาคมผู้ส่งออกข้าวต่างประเทศ (ณ 17 ธ.ค.51) อ่อนตัวลงมาอยู่ที่ ต้นละ 584 เหรียญ สหรัฐ. ส่วนราคาข้าวไทยที่ USDA ติดตามภาวะการซื้อขาย ราคาอยู่ที่ต้นละ 536 เหรียญ สหรัฐ. ลดลงจากราคาซื้อขายในช่วงเดือนพฤษภาคมที่มีราคาสูงเกือบ ต้นละ 1,000 เหรียญสหรัฐ. หรือลดลงร้อยละ 46 ส่วนราคาข้าวสารในสหรัฐฯ ชนิดเมล็ดยาว #2/4 ต้นละ 654 เหรียญสหรัฐ. สำหรับการค้าข้าวของโลกในปี 2551/52 USDA ได้ประมาณการว่าจะมี 29.50 ล้านตัน มากกว่าปี 2550/51 (29.251 ล้านตัน) เล็กน้อย โดยจะเป็นการส่งออกของไทยประมาณ 9.5 ล้านตัน เวียดนาม 5.2 ล้านตัน ปากีสถาน 4 ล้านตัน อินเดีย 2.3 ล้านตัน จีน 1.3 ล้านตัน

2. แนวโน้มสถานการณ์เดือนมกราคม 2552

แนวโน้มสถานการณ์สินค้าเกษตรสำคัญในเดือนมกราคม 2552 **ข้าวหน้าปีและมันสำปะหลัง** ผลผลิตยังมีออกสู่ตลาดมาก ราคามีแนวโน้มอยู่ในเกณฑ์ดีเนื่องจากมีมาตรการรับจำนำรองรับ **ข้าวโพดเลี้ยงสัตว์** ผลผลิตออกสู่ตลาดลดลง ราคามีแนวโน้มปรับตัวสูงขึ้น **กาแฟ** ผลผลิตยังมีออกสู่ตลาดมาก ราคามีแนวโน้ม อยู่ในเกณฑ์ดี **ปาล์มน้ำมัน** ผลผลิตออกสู่ตลาดน้อยลง แนวโน้มราคาจะปรับตัวสูงขึ้นตามภาวะตลาดและผลจาก มาตรการช่วยเหลือของภาครัฐ **มะพร้าวผล** ผลผลิตออกสู่ตลาดน้อยลงขณะที่ความต้องการใช้ในช่วงเทศกาล ปีใหม่มีมาก แนวโน้มราคายังอยู่ในเกณฑ์ดี **ปศุสัตว์และประมง** **สุกร ไข่เนื้อ ไข่ไก่** ความต้องการยังมีแนวโน้ม เพิ่มขึ้นต่อเนื่องจากปลายปี เนื่องจากเข้าสู่ช่วงเทศกาลตรุษจีนปลายเดือนมกราคม ราคาอาจจะปรับตัวสูงขึ้น อีกระดับหนึ่ง **กุ้ง** ผลผลิตกุ้งขาวฯ ออกสู่ตลาดน้อยลงราคามีแนวโน้มทรงตัว

3. แนวโน้มสถานการณ์รายกลุ่มสินค้า

3.1 กลุ่มสินค้าที่ผลิตเพื่อส่งออก สถานการณ์สินค้าเกษตรที่สำคัญ ได้แก่

- **ข้าวหน้าปี** ผลผลิตยังออกสู่ตลาดมาก คาดว่าในเดือนมกราคม – กุมภาพันธ์ 2552 จะมีผลผลิตออกสู่ตลาดประมาณร้อยละ 6 - 7 หรือคิดเป็นผลผลิตประมาณ 1.5 – 2 ล้านตันข้าวเปลือก แม้ว่า เศรษฐกิจโลกจะชะลอตัวลง ประกอบกับประเทศผู้ผลิตอื่นก็ส่งข้าวออกมาจำหน่ายในตลาดโลกด้วยเช่นกัน

รวมทั้งราคาข้าวเวียดนามในตลาดโลกต่ำกว่าข้าวไทย ทำให้ราคาข้าวในประเทศอ่อนตัวลง แต่ภาครัฐได้ดำเนินการรับจำนำเพื่อเก็บสต็อกข้าวเปลือกไว้ในช่วงผลผลิตออกสู่ตลาดมาก คาดว่าจะช่วยให้ระดับราคาข้าวยังอยู่ในเกณฑ์ดี

ผลการรับจำนำ (1 - 18 ธ.ค.51) รับจำนำได้ปริมาณ 2,130,864 ตัน จำแนกเป็นข้าวเปลือกเจ้า 1,429,289 ตัน ข้าวหอมมะลิ 306,673 ตัน ข้าวเปลือกหอมจังหวัด 125,350 ตัน ข้าวเปลือกปทุมธานี 214,162 ตัน และข้าวเปลือกเหนียว 55,390 ตัน

ราคาข้าวเปลือก แม้ว่าภาวะการค้าชะลอตัวเนื่องจากราคาข้าวในตลาดโลกอ่อนตัวลงมาก โดยเฉพาะเวียดนามเสนอขายข้าวในราคาต่ำ แต่รัฐบาลได้เปิดรับจำนำข้าวเปลือกจากเกษตรกรเพื่อเก็บสต็อกไว้รอรอบขายในช่วงเวลาที่เหมาะสม มีผลให้ระดับราคาข้าวเปลือกในประเทศไม่อ่อนตัวลงมาก โดยราคาซื้อขายข้าวเปลือกในตลาดสำคัญ ณ วันที่ 19 ธันวาคม 2551 เป็นดังนี้ ข้าวเปลือกเจ้าหน้าปีต้นละ 9,300 - 10,000 บาท ข้าวเปลือกหอมมะลิ ต้นละ 11,500 - 12,100 บาท และข้าวเปลือกเหนียว ต้นละ 6,700 - 7,000 บาท ส่วน ภาวะการค้าข้าวสาร ราคาซื้อขายเป็นดังนี้ ข้าวขาว 100% ชั้น 2 กระสอบละ 1,800 - 1,810 บาท ข้าวหอมมะลิ 100% ชั้น 2 กระสอบละ 2,400 - 2,410 บาท ข้าวเหนียว 10% เมล็ดยาว กระสอบละ 1,400 - 1,410 บาท ข้าวหนึ่ง 100% กระสอบละ 1,750 - 1,760 บาท

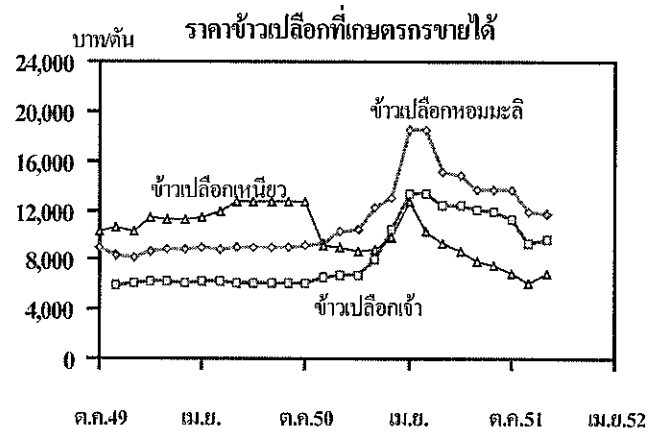

การส่งออก ไทยตั้งเป้าหมายการส่งออกข้าว ปี 2551 ไว้ที่ 9 ล้านตัน สำหรับปริมาณการส่งออกข้าว ตั้งแต่ มกราคม - 19 ธันวาคม 2551 ส่งออกได้แล้ว 9.631 ล้านตัน มากกว่าปริมาณส่งออกในช่วงเดียวกันของปีที่ผ่านมาที่มีปริมาณ 8.818 ล้านตัน หรือเพิ่มขึ้นร้อยละ 9.22

- มันสำปะหลัง กระทรวงเกษตรฯ ประเมินการผลิตมันสำปะหลังปี 2551/52 (ณ ธ.ค.51) มีประมาณ 28.901 ล้านตัน มากกว่าปีที่ผ่านมา 3.746 ล้านตัน หรือเพิ่มขึ้นร้อยละ 14.89 จากสถานการณ์ผลผลิตธัญพืชของโลกที่มีมากขึ้น โดยเฉพาะข้าวสารรวมทั้งปริมาณผลผลิตในประเทศที่มีมากและภาวะเศรษฐกิจโลกที่ชะลอตัว ทำให้ราคาหัวมันสดอ่อนตัวลง ซึ่งรัฐบาลได้เปิดรับจำนำหัวมันสดจากเกษตรกรเพื่อช่วยยกระดับราคาแล้ว สำหรับราคาหัวมันสดเชื้อแป้ง 25% ที่เกษตรกรขายได้ ณ โรงแปรรูปนครราชสีมา เมื่อวันที่ 19 ธันวาคม 2551 กก.ละ 1.30 - 1.55 บาท ใกล้เคียงกับราคาเฉลี่ยในเดือนที่ผ่านมาที่มี

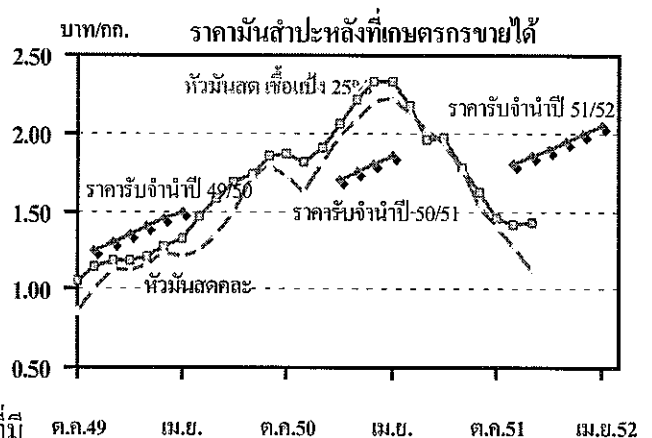

ราคากก.ละ 1.41 บาท อนึ่ง การรับจํานำปีนี้มีเป้าหมาย 5 ล้านตันหัวมันสด ราคารับจํานำหัวมันสด(เชื้อแป้ง 25%) เดือนพฤศจิกายน กก.ละ 1.80 บาท และปรับเพิ่มเดือนละ 0.05 บาท จนถึงเดือนเมษายน 2552 ระยะเวลารับจํานำพฤศจิกายน 2551 – เมษายน 2552

- **ไก่อเนื่อ** แม้ว่าในภาพรวมเศรษฐกิจจะชะลอตัวลง แต่คาดว่าความต้องการบริโภคไก่อเนื่อในช่วงปลายปี 2551 ต่อดันปี 2552 จะยังคงมีอยู่มาก เนื่องจากเป็นช่วงเทศกาลปีใหม่ – ตรุษจีน และฤดูการท่องเที่ยว ประกอบกับเริ่มมีการเกิดโรคไข้หวัดนกในบางพื้นที่ของประเทศฮ่องกง อินโดนีเซีย ซึ่งคาดว่าจะมีผลช่วยกระตุ้นตลาดได้ระดับหนึ่ง สำหรับราคาไก่อเนื่อมีชีวิตหน้าโรงฆ่า ณ 19 ธันวาคม 2551 กก.ละ 32-33 บาท อ่อนตัวลงมาจากเดือนที่ผ่านมา ร้อยละ 8.19 (ราคาเฉลี่ยเดือน พ.ย. กก.ละ 35.40 บาท)

- **กุ้ง** ผลผลิตกุ้งขาวฯ จะออกสู่ตลาดลดลง เนื่องจากการเพาะเลี้ยงกุ้งในช่วงอากาศเย็นมีผลทำให้กุ้งเติบโตช้า สำหรับความต้องการของตลาดคาดว่าจะมีไม่มากนักเนื่องจากหมดช่วงเทศกาลซึ่งมีความต้องการใช้มากไปแล้ว ปัจจุบัน (19 ธ.ค.51) ระดับราคากุ้งขาวฯ (ขนาด 60 ตัว/กก.) ณ ตลาดกลางสมุทรสาคร ปรับตัวสูงขึ้นจากราคาเฉลี่ยเดือนพฤศจิกายน ที่มีราคา กก.ละ 100 บาท เป็น กก.ละ 115 บาท สำหรับ ผลการรับจํานำ ณ 31 ตุลาคม 2551 มีเกษตรกรนำกุ้งมาจํานำรวม 1,248 ราย ปริมาณ 9,665.69 ตัน ขณะนี้อยู่ระหว่างขั้นตอนการระบายจําหน่ายกุ้งที่รับจํานำไว้ออกสู่ตลาดแล้ว

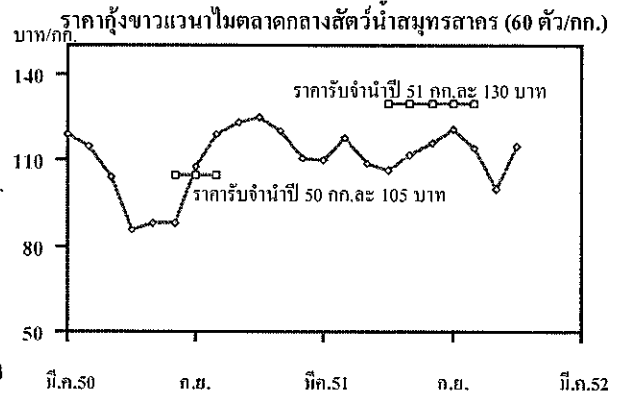

3.2 กลุ่มสินค้าที่ผลิตเพื่อบริโภคภายในประเทศ สถานการณ์สินค้าเกษตรที่สำคัญ ได้แก่

- **ข้าวโพดเลี้ยงสัตว์** ผลผลิตออกสู่ตลาดลดลง ในขณะที่ตลาดยังมีความต้องการเพื่อเก็บสต็อกไว้ใช้ตลอดปี ประกอบกับรัฐได้รับจํานำผลผลิตจากเกษตรกรบางส่วนและเกษตรกรบางพื้นที่ขอให้รัฐขยายระยะเวลารับจํานำต่อไปอีกระยะหนึ่งหลังจากจะสิ้นสุดลงในเดือนธันวาคม ศกนี้ ราคามีแนวโน้มที่จะปรับตัวสูงขึ้น สำหรับราคาข้าวโพดฯ ที่เกษตรกรขายได้ จ.เพชรบูรณ์ (ณ 19 ธ.ค.51) กก.ละ 5.50 – 5.67 บาท ต่ำกว่าราคาเฉลี่ยเดือนพฤศจิกายน ที่มีราคา กก.ละ 7.05 บาท ร้อยละ 26.23 ผลการรับจํานำ ณ 16 ธันวาคม 2551 มีเกษตรกรนำผลผลิตมาจํานำจำนวน 36,957 ราย ปริมาณ 635,952 ตัน มากกว่าปริมาณเป้าหมายที่คณะกรรมการได้อนุมัติไว้ (5 แสนตัน) จำนวน 135,952 ตัน

- **ปาล์มน้ำมัน** ผลผลิตออกสู่ตลาดลดลง ขณะที่ภาวะการค่าน้ำมันพืชและราคาน้ำมันเชื้อเพลิงในตลาดโลกอ่อนตัวลงมาก ประกอบกับรัฐบาลได้แทรกแซงตลาดเพื่อยกระดับราคาผลผลิตของเกษตรกรที่อ่อนตัวลงในช่วงก่อนหน้านี้ โดยการรับซื้อน้ำมันปาล์มดิบเข้าเก็บสต็อกไว้ปริมาณ 100,000 ตัน ในราคา

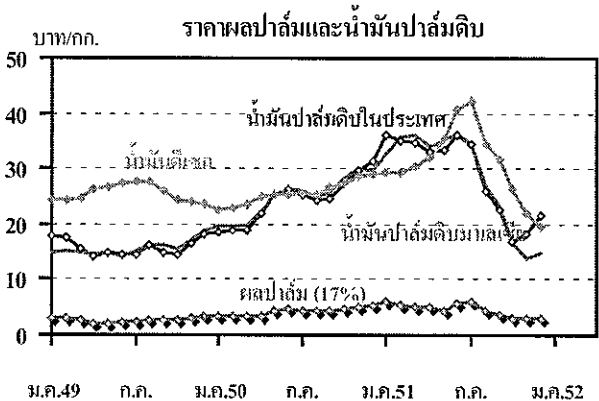

กก.ละ 22.50 บาท เพื่อให้โรงงานสกัดฯ ไปรับซื้อผลปาล์มจากเกษตรกรในราคา กก.ละ 3.50 บาท ระยะเวลาดำเนินการเดือนพฤศจิกายน 2551 – มกราคม 2552 ส่งผลให้ราคาผลปาล์มและน้ำมันปาล์มในประเทศปรับตัวดีขึ้นกว่าช่วงที่ผ่านมา สำหรับราคาผลปาล์มสด (17%) ที่เกษตรกรขายได้ ณ 19 ธันวาคม 2551 กก.ละ 2.90 – 3.10 บาท สูงกว่าราคาเฉลี่ยเดือนพฤศจิกายน ที่มีราคาเฉลี่ย กก.ละ 2.88 บาท แนวโน้มราคาผลปาล์มและน้ำมันฯ จะกระตือรือร้นตามปริมาณผลผลิตที่ลดลงและน้ำมันบางส่วนได้ถูกเก็บสต็อกไว้รอจำหน่ายตามโครงการแทรกแซงของรัฐ

- **มะพร้าว** ผลผลิตมะพร้าวผลออกสู่ตลาดน้อยขณะที่ความต้องการมีอย่างต่อเนื่อง ราคาอยู่ในเกณฑ์ดี ปัจจุบัน (19 ธ.ค.51) ราคาขายส่งมะพร้าวผล ตลาด กทม. (ทับสะแกผลใหญ่ปอกเปลือก) ผลละ 15.50 – 16.00 บาท อ่อนตัวลงจากเดือนพฤศจิกายน ที่มีราคาเฉลี่ย ผลละ 16.15 บาท ส่วนราคาน้ำมันมะพร้าวแห้ง 90% ก็อ่อนตัวลงเช่นกัน จากเฉลี่ย กก.ละ 18.55 บาท ในเดือนพฤศจิกายน เหลือ กก.ละ 17.50 – 18.00 บาท แนวโน้มราคามะพร้าวผลและผลิตภัณฑ์จะยังอยู่ในเกณฑ์ดี

- **เมล็ดกาแฟ** กระทรวงเกษตรฯ คาดการณ์ผลผลิตกาแฟ ปี 2551/52 ว่ามีประมาณ 55,794 ตัน เพิ่มขึ้นจากปีที่ผ่านมาร้อยละ 10.61 ผลผลิตส่วนใหญ่ใช้บริโภคภายในประเทศโดยเฉพาะความต้องการใช้ผลิตกาแฟสำเร็จรูป ซึ่งคาดว่าความต้องการใช้เมล็ดกาแฟในปีนี้อยู่ที่ระดับ 65,000 – 68,000 ตัน และมีแนวโน้มที่ราคามล็ดกาแฟในปีนี้จะยังอยู่ในเกณฑ์ดี แต่จากสภาพภาวะเศรษฐกิจที่ชะลอตัวจะมีผลกระทบต่อความต้องการใช้และระดับราคาที่จะเกษตรกรขายได้ในระยะต่อไปด้วย อย่างไรก็ตาม ปัจจุบันเกษตรกรนำผลผลิตออกจำหน่ายมากอย่างต่อเนื่อง ราคาที่เกษตรกรขายได้ จ.ชุมพร (19 ธ.ค.51) กก.ละ 66 – 69 บาท ตามคุณภาพ ต่ำกว่าราคาในเดือนที่ผ่านมาที่ขายได้ระหว่าง กก.ละ 65 - 74 บาท สำหรับราคามล็ดกาแฟตลาดลอนดอน สัปดาห์นี้ (15 – 19 ธ.ค.51) เฉลี่ย ตันละ 1,877 เหรียญ สหรัฐ. อ่อนตัวลงจากช่วงต้นเดือนที่มีราคาตันละ 1,937 เหรียญ สหรัฐ. เนื่องจากเวียดนามเริ่มเก็บเกี่ยวผลผลิตออกสู่ตลาดได้ตามปกติหลังจากประสบภาวะฝนตกหนักในช่วงเดือนพฤศจิกายน ที่ทำให้ไม่สามารถเก็บเกี่ยวผลผลิตได้

- **สุกรมี่ชีวิตและไข่ไก่** แม้ว่าภาวะการค้ำจะชะลอตัวลงตามภาวะเศรษฐกิจที่ผู้บริโภคมีกำลังซื้อลดลง แต่จากสภาพอากาศเย็นที่เอื้ออำนวยต่อการเจริญเติบโตของสุกรมี่ - ไข่ไก่ ประกอบกับราคาวัตถุดิบอาหารสัตว์ที่อ่อนตัวลง ทำให้มีผลผลิตออกสู่ตลาด

อย่างค่อนเนื่อง ราคาอ่อนตัวลง สำหรับราคา ณ 17 ธันวาคม 2551 สุกรมี่ชีวิตที่เกษตรกรขายได้ กก.ละ 51 - 53 บาท อ่อนตัวลงเมื่อเทียบกับราคาในเดือนที่ผ่านมา (53.26 บาท) เฉลี่ย กก.ละ 1.26 บาท ส่วนไข่ไก่เบอร์ 3 (ขายส่ง) ราคาฟองละ 2.20 – 2.30 บาท ลดลงจากเดือนแล้ว (2.31 บาท/ฟอง) เฉลี่ยฟองละ 0.06 บาท อย่างไรก็ตาม

ราคาอาจจะกระตือรือร้นในช่วงหลังปีใหม่ไปแล้วเนื่องจากความต้องการใช้จะเพิ่มขึ้นในช่วงเทศกาลตรุษจีนปลายเดือนมกราคม 2552

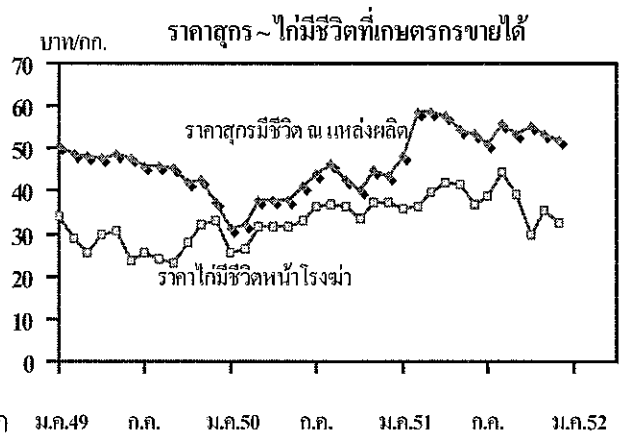

- **พืชผักและผลไม้ มะนาว** ผลผลิตออกสู่ตลาดลดลง ราคาซื้อขายในแหล่งผลิต (19 ธ.ค.51) เฉลี่ยผลละ 0.60 – 1.80 บาท (ขนาดกลางถึงใหญ่) **สับปะรด** ผลผลิตออกสู่ตลาดลดลง แต่จากสภาพเศรษฐกิจโลกที่ชะลอตัว คาดว่าจะมีผลทำให้ความต้องการนำเข้าผลิตภัณฑ์สับปะรดกระป๋องจากไทยมีแนวโน้มลดลงด้วย ส่งผลให้ระดับราคาสับปะรดที่เกษตรกรขายได้อ่อนตัวลง โดยราคาสับปะรดที่โรงงานรับซื้อ (จ.ประจวบคีรีขันธ์) เมื่อวันที่ 19 ธันวาคม เฉลี่ย กก.ละ 3.21 บาท ต่ำกว่าราคาเฉลี่ยเดือนพฤศจิกายนที่มีราคา กก.ละ 3.62 บาท ร้อยละ 11.33 ราคายังมีแนวโน้มที่จะอ่อนตัวลงอีก แต่ภาครัฐได้เตรียมมาตรการไว้รองรับแล้ว ในขั้นต้นได้ประสานขอความร่วมมือให้โรงงานรับซื้อในราคาที่เหมาะสมแล้ว

3.3 กลุ่มสินค้าที่ต้องนำเข้า สถานการณ์สินค้าเกษตรที่สำคัญ ได้แก่

- **ถั่วเหลือง** การผลิตถั่วเหลืองของโลกปี 2551/52 มีประมาณ 234.65 ล้านตัน เพิ่มขึ้นจากปีที่ผ่านมา 13.79 ล้านตัน หรือเพิ่มขึ้นร้อยละ 6.24 ในขณะที่การส่งออกมีประมาณ 77.08 ล้านตัน น้อยกว่าปีที่ผ่านมาร้อยละ 3.11 ขณะที่ความต้องการใช้สกัดมีประมาณ 202.2 ล้านตัน เพิ่มขึ้นจากปีที่ผ่านมา ร้อยละ 0.24 เป็นที่สังเกตว่าราคาเปรียบเทียบของน้ำมันถั่วเหลืองและกากถั่วฯ (relative share value) ของสหรัฐฯ มีค่าน้อยลงจากที่อยู่ในระดับร้อยละ 45 ในช่วงกลางปี เหลือเพียงร้อยละ 35 ในปัจจุบัน เนื่องจากภาวะเศรษฐกิจของสหรัฐฯ ที่ชะลอตัวและความต้องการบางส่วนถูกทดแทนโดยผลิตภัณฑ์จากข้าวโพดฯ ประกอบกับความต้องการใช้ทดแทนเชื้อเพลิงลดลง สำหรับการผลิตของไทยคาดว่าถั่วเหลืองฤดูฝนจะออกสู่ตลาดหมดในปลายเดือนนี้ ซึ่งส่วนใหญ่อยู่ในมือผู้ค้าและคุณภาพไม่ค่อยดีนัก ราคาซื้อขายถั่วเหลืองในประเทศอ่อนตัวลง ปัจจุบัน (19 ธ.ค.51) ราคาถั่วเหลืองเกรดสกัดน้ำมัน ณ ตลาด กทม. กก.ละ 13.50 – 14.00 บาท ต่ำกว่าราคาเฉลี่ยของเดือนที่ผ่านมาที่มีราคา กก.ละ 15.51 บาท ร้อยละ 11.35

- **กากถั่วเหลือง** การผลิตกากถั่วเหลืองของโลกในปี 2551/52 จะมีปริมาณมากขึ้นตามปริมาณการผลิตเมล็ดถั่วที่เพิ่มขึ้น ซึ่ง USDA คาดว่าจะมีประมาณ 158.991 ล้านตัน มากกว่าปีที่ผ่านมา 0.901 ล้านตัน หรือเพิ่มขึ้นร้อยละ 0.57 ในขณะที่ยังมีความต้องการใช้กากถั่วของโลกมีปริมาณเพิ่มขึ้นจาก 157.118 ล้านตัน เป็น 158.345 ล้านตัน (+ 1.227 ล้านตัน หรือ + 0.77%) แนวโน้มราคาในตลาดโลกจะอ่อนตัวแต่ยังอยู่ในเกณฑ์สูง สำหรับราคาขายส่งกากถั่วเหลืองที่ผลิตในประเทศ (เมล็ดนำเข้า) ปัจจุบัน (19 ธ.ค.51) ราคา กก.ละ 12.10 – 12.20 บาท อ่อนตัวลงจากเดือนที่ผ่านมาที่มีราคาเฉลี่ย กก.ละ 14.51 บาท แนวโน้มราคาอาจจะทรงตัวหรือปรับสูงขึ้นเล็กน้อยตามความต้องการของตลาดโดยเฉพาะจีนที่คาดว่าจะมีการนำเข้าเพิ่มขึ้น

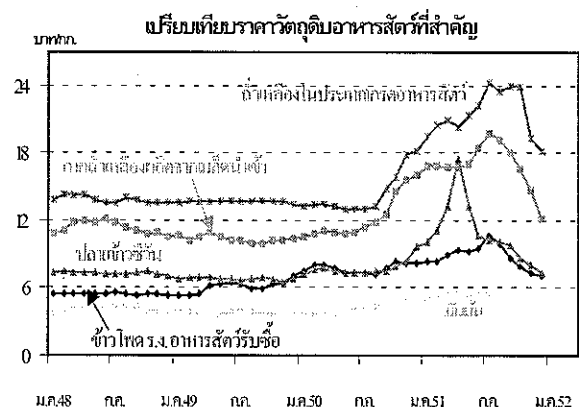

- *ปลาป่น* วัตถุประสงค์ในการผลิตมีน้อยทำให้ผลผลิตปลาป่นมีน้อยขณะที่ความต้องการใช้ในประเทศก็ชะลอตัวลงตามภาวะเศรษฐกิจด้วย ทำให้ราคาอ่อนตัวลง แต่หลังจากการประชุมหารือเพื่อผ่อนคลายปัญหาการขาดปลาป่นที่อ่อนตัวลงของภาครัฐกับผู้ผลิตปลาป่นและโรงงานอาหารสัตว์แล้ว มีผลทำให้ระดับราคาปลาป่นปรับตัวสูงขึ้นจากช่วงที่ผ่านมา โดยราคาปลาป่นโปรตีน 60% ลงมา กลิ่นเบอร์ 2 ปรับตัวสูงขึ้นจากเฉลี่ย กก.ละ 24.17 บาท ในเดือนพฤศจิกายน เป็น กก.ละ 25.60 บาท ในปัจจุบัน (19 ธ.ค.51) แนวโน้มราคาปลาป่นอาจจะทรงตัวหรือปรับตัวสูงขึ้นตามราคากากถั่วเหลืองที่คาดว่าจีนจะนำเข้าเพิ่มขึ้น

4. มาตรการแก้ไขปัญหา/การช่วยเหลือผ่านกองทุนรวมเพื่อช่วยเหลือเกษตรกร

การให้ความช่วยเหลือด้านการตลาดสินค้าเกษตร (ด้านการตลาด)

ในปีงบประมาณ 2551 คชก. ได้อนุมัติเงินกองทุนรวมฯ เพื่อดำเนินการช่วยเหลือสินค้าเกษตรแล้ว (ณ 19 พ.ย.51) 6 สินค้า ได้แก่ 1) *ข้าว* (โครงการรับจำนำข้าวเปลือกนาปี ปีการผลิต 2550/51 ค่าใช้จ่ายระบายข้าวภายใน AFET และ โครงการรับจำนำข้าวเปลือกนาปี ปีการผลิต 2551/52) รวม 3,384.311 ล้านบาท 2) *มันสำปะหลัง* 1,555.389 ล้านบาท 3) *กระเทียม* 300 ล้านบาท 4) *ผลไม้* 91.80 ล้านบาท 5) *ข้าวโพดเลี้ยงสัตว์* 68.50 ล้านบาท และ 6) *ปาล์มน้ำมัน* 48.978 ล้านบาท นอกจากนี้ ยังได้อนุมัติวงเงินเพิ่มเติมสำหรับโครงการเดิมที่มีภาระค่าใช้จ่ายและยังไม่สามารถปิดบัญชีได้ เช่น ลำไย ปี 2546 อีก 33.72 ล้านบาท **รวมเป็นเงินทั้งสิ้น 5,482.698 ล้านบาท**

สำนักส่งเสริมการค้าสินค้าเกษตร

ธันวาคม 2551

kck_05/ wal/รายเดือน/File 2008รค

วงเงินช่วยเหลือด้านการตลาดสินค้าเกษตร

AO8 : วงเงินชก.50

หน่วย : ล้านบาท

สินค้า	ปี 2545	ปี 2546	ปี 2547	ปี 2548	ปี 2549	ปี 2550	ปี 2551
1 ข้าว	3,870.326	2,608.692	5,883.549	2,753.289	4,477.610	3,880.730	3,384.311
2 ข้าวโพดเลี้ยงสัตว์	209.323	225.413	959.845	617.000		13.785	68.500
3 มันสำปะหลัง	965.485	116.107	1,612.056	3,833.670	1,200.000	1,820.229	1,555.389
4 ปาล์มน้ำมัน							48.978
5 มะพร้าว							
6 กาแฟ	18.548	21.308	83.500	177.192	116.773	4.100	
7 หอมแดง						125.000	
8 กระเทียม				796.000			300.000
9 หอมหัวใหญ่			243.000				
10 ลูกเดือย							
11 ไข่ไก่					70.000		
12 ไข่เนื้อ							
13 สุกร						20.000	
14 ปลาโอ							
15 ปลาเบ็ด							
16 กุ้งกุลาดำ			415.126	300.000			
17 กุ้งขาว, กุ้งก้ามกราม				10.000		315.580	
18 เกล็ดทะเล							
19 ปอ							
20 ผลไม้		672.500					91.800
21 สับปะรด					100.000		
22 ทูเรียน	550.000						
23 ลิ้นจี่	200.000		110.000				
24 ลำไย	1,256.847	611.330	485.056	708.968	659.705	254.810	33.720
25 เงาะ	250.000			32.000			
26 มังคุด	100.000						
27 เงาะ มังคุด ทูเรียน			320.000				
28 ลองกอง				366.700			
29 มะละกอ							
30 มะนาว							
31 พริกแห้ง							
32 อ้อยและน้ำตาลทราย							
33 น้ำมันดิบ							
34 อื่น ๆ	300.000	5.000			300.000		
35 เครื่องอบฯ							
36 เตอบลำไย	80.000						
37 มาตรฐานลำไย	5.500						
38 พัฒนาคุณภาพมันฯ							
รวมทั้งสิ้น	7,806.029	4,260.350	10,112.132	9,594.819	6,924.088	6,434.234	5,482.698

* หมายเหตุ : ปี 2548 ใช้เงินทุน 8,070.249 ล้านบาท และเงินบกลาง 1,524.570 ล้านบาท

สำนักส่งเสริมการค้าสินค้าเกษตร
ธันวาคม 2551

ราคาเฉลี่ยสินค้าเกษตรสำคัญที่เกษตรกรขายได้ ปี 2546 - 2551

พ: ราคาเฉลี่ย ราคาเฉลี่ยจัดกลุ่ม 50 D:AO 9

	สินค้า	ราคาเฉลี่ย																
		ปี 2546			ปี 2547			ปี 2548			ปี 2549			ปี 2550			ปี 2551	
		เฉลี่ย	สูงสุด	ต่ำสุด	เฉลี่ย	สูงสุด	ต่ำสุด	เฉลี่ย	สูงสุด	ต่ำสุด	เฉลี่ย	สูงสุด	ต่ำสุด	เฉลี่ย	สูงสุด	ต่ำสุด	พ.ย.	(19 ธ.ค.51)
1	กลุ่มสินค้าผลิตเพื่อการส่งออก																	
	ข้าวเปลือกนาปรัง (บาท/ตัน)	4,631	4,795 ก.ค.	4,513 เม.ย.	5,408	5,913 ต.ค.	4,795 ก.พ.	6,653	6,863 ต.ค.	6,355 มี.ค.	6,537	6,757 มี.ค.	5,803 ต.ค.	6,197	6,268 เม.ย.	6,137 มี.ค.	-	-
	ข้าวเปลือกนาปี (บาท/ตัน)	4,593	4,700 มี.ค.	4,434 พ.ย.	5,568	6,068 ธ.ค.	4,704 ม.ค.	6,516	6,800 พ.ย.	6,190 ม.ค.	6,495	5,987 พ.ย.	6,788 ม.ค.-มี.ค.	6,468	6,746 ธ.ค.	6,268 ม.ค.	9,325	9,300-10,000
	ข้าวเปลือกหอมมะลิ (บาท/ตัน)	8,095	9,315 ก.ย.	6,425 ม.ค.	8,423	9,567 เม.ย.	7,178 ต.ค.	7,858	8,014 ก.ย.	7,683 พ.ย.	8,392	9,023 ก.ย.	7,500 ม.ค.	9,092	10,297 ธ.ค.	8,680 ม.ค.	11,352	11,500-12,100
2 ^{1/}	ข้าวเปลือกเหนียว (บาท/ตัน)	6,239	7,125 ก.ย.	5,397 ม.ค.	6,425	6,742 พ.ค.	5,940 ต.ค.	6,228	6,500 ธ.ค.	5,700 พ.ย.	8,595	10,567 พ.ย.	6,774 ม.ค.	11,593	12,700 ก.ค.-ต.ค.	9,041 ธ.ค.	5,910	6,700-7,000
	หัวมันสำปะหลัง สดคละ (บาท/กก.)	0.91	0.97 ธ.ค.	0.81 ก.ย.	0.87	1.09 ก.ย.	0.74 มี.ค.	1.31	1.48 มี.ค.	1.04 ต.ค.	1.18	1.40 ธ.ค.	0.94 ส.ค.-ก.ย.	1.28	1.79 ก.ย.	0.87 ต.ค.	1.28	1.12
3	ยางพารา แผ่นดิบชั้น 3 (บาท/กก.)	37.63	43.45 ต.ค.	32.43 ม.ค.	44.61	49.72 มี.ย.	39.94 ธ.ค.	52.19	61.93 ต.ค.	39.14 ม.ค.	68.19	93.45 มี.ย.	47.98 พ.ย.	68.97	74.79 พ.ย.	61.96 ก.ค.	50.81	30.04
4	ไก่เนื้อ หน้าโรงฆ่า (บาท/กก.)	26.75	35.00 ก.ค.	19.60 มี.ค.	24.54	30.11 เม.ย.	14.08 ก.พ.	32.30	38.60 ต.ค.	29.63 ม.ค.	28.17	34.00 ม.ค.	22.98 ก.ย.	33.16	37.50 ธ.ค.	25.57 ม.ค.	35.40	32.00-33.00
5	กุ้งกุลาดำ ขนาด 50 ตัว/กก. (บาท/กก.)	215	239 เม.ย.	154 ต.ค.	185	263 ก.พ.	155 ธ.ค.	181	250 เม.ย.	134 ก.ค.	166	210 ม.ค.	125 ธ.ค.	150	155 เม.ย.-มี.ย.	138 ม.ค.	-	-
6	สับปะรด โรงงานรับซื้อ (บาท/กก.)	4.10	4.82 มี.ย.	2.77 พ.ย.	4.58	5.16 ก.ค.	3.59 ธ.ค.	3.69	4.49 ก.ย.	2.61 ธ.ค.	2.45	3.34 ธ.ค.	1.37 มี.ย.	4.41	5.35 ต.ค.	3.10 ม.ค.	3.62	3.21

ปี	สินค้า	ราคาเฉลี่ย																
		ปี 2546			ปี 2547			ปี 2548			ปี 2549			ปี 2550			ปี 2551	
		เฉลี่ย	สูงสุด	ต่ำสุด	เฉลี่ย	สูงสุด	ต่ำสุด	เฉลี่ย	สูงสุด	ต่ำสุด	เฉลี่ย	สูงสุด	ต่ำสุด	เฉลี่ย	สูงสุด	ต่ำสุด	พ.ย.	(19 ธ.ค.51)
7 ^{2/}	กลุ่มสินค้าผลิตเพื่อบริโภคภายในประเทศ ข้าวโพดเลี้ยงสัตว์ (ความชื้นไม่เกิน 14.5% (บาท/กก.)	4.48	4.72	4.20	5.00	6.63	4.03	4.88	5.05	4.73	5.28	5.83	4.70	6.81	7.28	5.99	6.69	6.21
			ก.ค.-ส.ค.	ม.ค.		มี.ย.	ก.พ.		ก.ค.	พ.ย.		ธ.ค.	มี.ค.		ต.ค.	ส.ค.		
8	กาแฟ (บาท/กก.)	31.04	35.00	24.35	26.07	29.44	22.62	28.46	33.16	26.81	39.77	43.66	33.66	46.29	47.11	44.78	-	-
			ธ.ค.	มี.ค.		ม.ค.	มี.ค.		ธ.ค.	ม.ค.		ก.พ.	ธ.ค.		ม.ค.	ธ.ค.		
9	ปาล์มทะลาย คุณภาพเปอร์เซ็นต์น้ำมัน 17% (บาท/กก.)	2.76	4.03	1.96	3.38	3.99	2.84	2.98	3.58	2.25	2.69	3.33	2.05	4.24	5.54	3.27	2.88	2.90-3.10
			ม.ค.	เม.ย.		ส.ค.	มี.ย.		ก.ค.	ก.พ.		ธ.ค.	เม.ย.		ธ.ค.	ม.ค.		
10	มะพร้าว ผลใหญ่แห้งทั้งเปลือก (บาท/ผล)	3.41	3.87	2.67	4.42	5.84	3.30	4.45	6.15	3.83	5.87	7.29	4.32	4.22	5.50	3.25	16.15	15.50-16.00
			พ.ย.	ก.ค.		ก.พ.	ส.ค.		ธ.ค.	ก.ย.		มี.ค.	ก.ย.		ม.ค.	ส.ค.		
11 ^{3/}	หอมหัวใหญ่ เบอร์ 1 (บาท/กก.)	13.61	24.30	11.16	4.45	13.27	2.50	4.93	8.00	4.75	14.73	19.25	6.02	7.33	14.87	5.13	-	-
			ม.ค.	มี.ค.		ม.ค.	มี.ค.		ม.ค.	ก.พ.		ธ.ค.	ก.พ.		ม.ค.	มี.ค.		
12	หอมแดง แห้งใหญ่คละ (บาท/กก.)	15.03	23.44	12.85	8.36	12.70	6.85	14.80	31.56	7.10	22.09	32.78	16.42	10.04	17.95	4.95	-	-
			ม.ค.	ม.ค.		มี.ย.	มี.ค.		พ.ย.	ก.พ.		ก.ย.	ม.ค.		ม.ค.	เม.ย.		
13	กระเทียม แห้งใหญ่คละ (บาท/กก.)	27.41	34.64	22.74	19.40	23.77	16.23	21.96	32.94	19.23	27.52	58.32	25.60	34.60	53.99	29.77	18-20	-
			ม.ค.	เม.ย.		ก.พ.	มี.ค.		พ.ย.	ก.ค.		พ.ย.	มี.ค.		ม.ค.	ก.พ.		
14	สุกกร ชายส่ง ตลาดกทม. (บาท/กก.)	32.82	38.93	24.60	44.95	55.22	37.33	49.31	52.79	43.90	45.91	50.55	37.20	39.97	46.17	30.98	53.26	51.00-53.00
			มี.ย.	มี.ค.		เม.ย.	ม.ค.		เม.ย.	ต.ค.		ม.ค.	ธ.ค.		ส.ค.	ม.ค.		
15	ไข่ไก่สด คละ (บาท/ฟอง)	1.42	1.63	1.02	2.02	2.45	1.40	2.18	2.54	1.63	1.70	1.84	1.50	1.92	2.17	1.74	2.31	2.20-2.30
			ก.ย.	ม.ค.		ก.ค.	ก.พ.		ก.ค.	ธ.ค.		พ.ย.	ก.พ.		ก.ย.	มี.ค.-เม.ย.ค.		
16	เกลือทะเล (บาท/ตัน)	974	1,133	816	1,030	1,153	932	708	739	695	765	839	667	923	1,111	539	2,342	-
			ธ.ค.	เม.ย.		ก.พ.	ธ.ค.		ก.พ.	พ.ย.-ธ.ค.		ธ.ค.	มี.ย.		ต.ค.	เม.ย.		

	สินค้า	ราคาเฉลี่ย																
		ปี 2546			ปี 2547			ปี 2548			ปี 2549			ปี 2550			ปี 2551	
		เฉลี่ย	สูงสุด	ต่ำสุด	เฉลี่ย	สูงสุด	ต่ำสุด	เฉลี่ย	สูงสุด	ต่ำสุด	เฉลี่ย	สูงสุด	ต่ำสุด	เฉลี่ย	สูงสุด	ต่ำสุด	พ.ย.	(19 ธ.ค.51)
17	กลุ่มสินค้าที่ต้องนำเข้า ถั่วเหลือง ชนิดคละ (บาท/กก.)	10.21	11.64	9.73	12.29	15.28	9.79	10.75	13.00	9.22	10.47	11.18	10.04	11.56	15.28	9.75	16.00	13.50-14.00
			ธ.ค.	ต.ค.		เม.ย.	ต.ค.		ม.ค.	ต.ค.		ธ.ค.	พ.ค.		ธ.ค.	มิ.ย.		
18	กากถั่วเหลือง ผลิตจากเมล็ดในประเทศ ขายส่ง กทม. (บาท/กก.)	11.58	13.20	10.65	13.51	15.80	11.29	11.80	12.42	10.80	10.79	11.33	10.46	12.79	17.10	10.92	14.97	12.60-12.70
			พ.ย.	ม.ค.		พ.ค.	ต.ค.		มิ.ย.	ธ.ค.		เม.ย.	ก.พ.		ธ.ค.	ม.ค.		
19	ปลาป่น โปรตีน 60 % ขึ้นไป กลิ่นเบอร์ 1 ตลาด กทม. (บาท/กก.)	21.51	22.47	20.63	23.75	26.55	18.51	22.65	24.37	21.20	28.29	32.84	23.53	25.80	28.14	23.21	25.17	26.60
			ก.พ.	ม.ค.		ก.ย.	ก.พ.		ธ.ค.	ก.พ.		ส.ค.	ธ.ค.		ธ.ค.	ม.ค.		

หมายเหตุ

1/ ปีการผลิต เริ่มตั้งแต่ ต.ค. - ก.ย.

2/ ปีการผลิต เริ่มตั้งแต่ ก.ค. - มิ.ย.

3/ ปีการผลิต เริ่มตั้งแต่ พ.ย. - เม.ย.

* ตลาดปิดทำการในช่วงเทศกาลตรุษจีน

ราคารับจํานําสินค้าเกษตร ปี 2550/51

ลำดับที่	สินค้า	ราคารับจํานํ
1.	ข้าวหน้าปี	<p>กำหนดราคารับจํานํข้าวเปลือกหน้าปี ปีการผลิต 2550/51 (ณ ความชื้นไม่เกิน 15%) ดังนี้</p> <p style="text-align: center;">ชนิดข้าว บาท/ตัน</p> <p>1) ข้าวเปลือกหอมมะลิ</p> <p>ข้าวเปลือกหอมมะลิ ชนิดสีได้ต้นข้าว 42 กรัม 9,300</p> <p>ข้าวเปลือกหอมมะลิ ชนิดสีได้ต้นข้าว 40 กรัม 9,200</p> <p>ข้าวเปลือกหอมมะลิ ชนิดสีได้ต้นข้าว 38 กรัม 9,100</p> <p>ข้าวเปลือกหอมมะลิ ชนิดสีได้ต้นข้าว 36 กรัม 9,000</p> <p>2) ข้าวเปลือกหอมจังหวัด</p> <p>ข้าวเปลือกชนิดสีได้ต้นข้าว 40 กรัม 7,800</p> <p>ข้าวเปลือกชนิดสีได้ต้นข้าว 38 กรัม 7,700</p> <p>ข้าวเปลือกชนิดสีได้ต้นข้าว 36 กรัม 7,600</p> <p>ข้าวเปลือกชนิดสีได้ต้นข้าว 34 กรัม 7,500</p> <p>หมายเหตุ : ปรับเพิ่ม – ลดตามจำนวนกรัม ในอัตรากรัมละ 50 บาท</p> <p>สำหรับการรับจํานํที่ยุ่งฉางของเกษตรกรกำหนดราคารับจํานํข้าวเปลือกหอมมะลิ ต้นละ 9,300 บาท ข้าวเปลือกหอมจังหวัดต้นละ 7,800 บาท</p> <p>3) ข้าวเปลือกเจ้าหน้าปี</p> <p>ข้าวเปลือกเจ้าหน้าปี 100% (ชนิดสีเป็นข้าวสาร 100%) 6,700</p> <p>ข้าวเปลือกเจ้าหน้าปี 5% (ชนิดสีเป็นข้าวสาร 5%) 6,600</p> <p>ข้าวเปลือกเจ้าหน้าปี 10% (ชนิดสีเป็นข้าวสาร 10%) 6,500</p> <p>ข้าวเปลือกเจ้าหน้าปี 15% (ชนิดสีเป็นข้าวสาร 15%) 6,300</p> <p>ข้าวเปลือกเจ้าหน้าปี 25% (ชนิดสีเป็นข้าวสาร 25%) 6,100</p> <p>4) ข้าวเปลือกปทุมธานี</p> <p>ข้าวเปลือกชนิดสีได้ต้นข้าว 42 กรัม 7,200</p> <p>ข้าวเปลือกชนิดสีได้ต้นข้าว 40 กรัม 7,100</p> <p>ข้าวเปลือกชนิดสีได้ต้นข้าว 38 กรัม 7,000</p> <p>ข้าวเปลือกชนิดสีได้ต้นข้าว 36 กรัม 6,900</p> <p>หมายเหตุ : ปรับเพิ่ม – ลดตามจำนวนกรัม ในอัตรากรัมละ 50 บาท</p> <p>สำหรับการรับจํานํที่ยุ่งฉางของเกษตรกรกำหนดราคารับจํานํข้าวเปลือกปทุมธานี ต้นละ 7,200 บาท</p> <p>5) ข้าวเปลือกเหนียว</p> <p>ข้าวเปลือกเหนียว 10% เมล็ดยาว 8,100</p> <p>ข้าวเปลือกเหนียว 10% ชนิดคละ 7,900</p>

ลำดับที่	สินค้า	ราคารับจํานำ												
2.	มันสำปะหลัง	<p>กำหนดราคารับจํานำหัวมันสำปะหลังสดที่เชื้อแป้ง 25% ฤดูกาลผลิต ปี 2550/51 ณ จุดรับจํานำ เป็นขั้นบันได ดังนี้</p> <table border="1"> <thead> <tr> <th data-bbox="683 376 799 409">ระยะเวลา</th> <th data-bbox="1171 376 1262 409">บาท/กก.</th> </tr> </thead> <tbody> <tr> <td data-bbox="699 443 783 477">ม.ค. 51</td> <td data-bbox="1187 443 1246 477">1.70</td> </tr> <tr> <td data-bbox="699 499 783 533">ก.พ. 51</td> <td data-bbox="1187 499 1246 533">1.75</td> </tr> <tr> <td data-bbox="699 555 783 589">มี.ค. 51</td> <td data-bbox="1187 555 1246 589">1.80</td> </tr> <tr> <td data-bbox="699 611 783 645">เม.ย. 51</td> <td data-bbox="1187 611 1246 645">1.85</td> </tr> </tbody> </table> <p>ทั้งนี้ให้เพิ่ม/ลด ราคารับจํานำได้ตามเปอร์เซ็นต์เชื้อแป้งเปอร์เซ็นต์ละ 0.02 บาท</p>	ระยะเวลา	บาท/กก.	ม.ค. 51	1.70	ก.พ. 51	1.75	มี.ค. 51	1.80	เม.ย. 51	1.85		
ระยะเวลา	บาท/กก.													
ม.ค. 51	1.70													
ก.พ. 51	1.75													
มี.ค. 51	1.80													
เม.ย. 51	1.85													
3.	กุ้งขาวแวนนาไม	<p>กำหนดราคารับจํานำกุ้งขาวแวนนาไมทั้งตัว ณ จุดรับฝาก (หน้าห้องเย็น) ดังนี้</p> <table border="1"> <thead> <tr> <th data-bbox="687 813 826 846">ขนาดตัว/กก.</th> <th data-bbox="1171 813 1262 846">บาท/กก.</th> </tr> </thead> <tbody> <tr> <td data-bbox="730 880 767 913">40</td> <td data-bbox="1187 880 1246 913">160</td> </tr> <tr> <td data-bbox="730 936 767 969">50</td> <td data-bbox="1187 936 1246 969">140</td> </tr> <tr> <td data-bbox="730 992 767 1025">60</td> <td data-bbox="1187 992 1246 1025">130</td> </tr> <tr> <td data-bbox="730 1048 767 1081">70</td> <td data-bbox="1187 1048 1246 1081">115</td> </tr> <tr> <td data-bbox="730 1104 767 1137">80</td> <td data-bbox="1187 1104 1246 1137">105</td> </tr> </tbody> </table> <p>ทั้งนี้ให้เกษตรกรมอบสิทธิในการแปรสภาพกุ้งติดหัวเป็นกุ้งเด็ดหัวตามอัตราและคุณภาพที่กำหนด และมอบสิทธิในการจำหน่ายกุ้งติดหัวและกุ้งเด็ดหัวก่อนครบกำหนดได้ถอนให้ ออกส. เพื่อให้ ออกส. สามารถจำหน่ายกุ้งได้</p>	ขนาดตัว/กก.	บาท/กก.	40	160	50	140	60	130	70	115	80	105
ขนาดตัว/กก.	บาท/กก.													
40	160													
50	140													
60	130													
70	115													
80	105													

ข้าว

1. การผลิตและความต้องการใช้

	2547/48	2548/49	2549/50	2550/51*	2551/52*
ผลผลิตข้าว(ล้านตันข้าวเปลือก)					(พยากรณ์*)
โลก	608.235	634.083	637.306	652.967	657.997*
ไทย	28.559	30.291	29.642	32.099	-
- นาปี	22.670	23.539	22.840	23.308	24.045
- นาปรัง	5.888	6.752	6.802	8.791	-
ความต้องการ	15.545	15.848	16.300	16.900	16.900
ส่งออก (มค.-ธค.) (ล้านตันข้าวสาร)	7.304	7.416	9.550	10.000* (เป้าหมาย)	-
มูลค่าส่งออก (ล้านบาท)	90,874	97,349	123,728	-	-
ปริมาณคงเหลือ	6.729	7.236	7.921	-	-
* ข้อมูลพยากรณ์ของกระทรวงเกษตรสหรัฐฯ (USDA) ราคา (บาท/ตัน) (พย.- ตค.)					(พย.)
- ข้าวเปลือกเจ้าหอมมะลิ	7,871	8,278	8,843	14,228	11,910
- ข้าวเปลือกเจ้านาปี 5%	6,119	6,790	6,175	7,039	9,325
- ข้าวเปลือกเจ้าเหนียว	6,254	7,837	11,805	9,119	6,120
- ข้าวเปลือกเจ้านาปรัง (มค.-ธค.)	6,653	6,537	6,197	12,165	-
ต้นทุนการผลิต (บาท/ตัน)					
ข้าวเปลือกหอมมะลิ	6,455	7,049	7,315	7,813	10,482
ข้าวเปลือกเจ้านาปี	4,569	4,152	4,634	4,532	6,512
ข้าวเปลือกเหนียว	5,123	6,429	6,515	6,668	8,887
ข้าวเปลือกนาปรัง	4,391	4,812	5,074	6,696	-

2. สถานการณ์การผลิต กระทรวงเกษตรและสหกรณ์พยากรณ์การผลิตข้าวนาปี ปี 2551/52 ดังนี้
พื้นที่เพาะปลูก ผลผลิตข้าวนาปี ปี 2551/52

ภาค	พื้นที่เพาะปลูก (ล้านไร่)			ผลผลิต (ล้านตัน)		
	2550/51	2551/52	Δ%	2550/51	2551/52	Δ%
รวม	57.386	57.839	0.79	23.308	24.045	3.16
ข้าวเปลือกหอมมะลิ	18.817	19.121	1.62	6.140	6.290	2.44
ข้าวเปลือกเจ้า	20.265	20.447	0.90	10.793	11.364	5.29
ข้าวเปลือกเหนียว	18.304	18.271	-0.18	6.375	6.391	0.25

ที่มา : สำนักงานเศรษฐกิจการเกษตร

กระทรวงเกษตรและสหกรณ์ คาดการณ์ผลผลิตข้าวเปลือกนาปี ปีการผลิต 2551/52 มีประมาณ 24.045 ล้านตันข้าวเปลือก เพิ่มขึ้นจากปีก่อน 0.737 ล้านตันข้าวเปลือก หรือเพิ่มขึ้นร้อยละ 3.16 ส่วนผลผลิตต่อไร่ทั้งประเทศ 416 กก./ไร่ เพิ่มขึ้นจากปีก่อนที่มีผลผลิตเฉลี่ย 406 กก./ไร่ หรือเพิ่มขึ้นร้อยละ 2.46 และผลผลิตจะออกสู่ตลาดตั้งแต่เดือน ต.ค. และออกมากในช่วงเดือน พย. - ธค.51 คิดเป็นร้อยละ 76 ของผลผลิตข้าวนาปีทั้งหมด

3. ภาวะและราคาข้าว

ในช่วงเดือนพฤศจิกายน 2551 ราคาข้าวเปลือกหอมมะลิ (ชนิดสีได้ตันข้าว 36 กรัม) ข้าวใหม่ ราคาเฉลี่ยตันละ 11,910 บาท ลดลงจากเดือนตุลาคม ที่มีราคาตันละ 13,649 บาท ราคาข้าวเปลือกเจ้า 5% ราคาเฉลี่ยตันละ 9,325 บาท ลดลงจากเดือนก่อนที่มีราคาตันละ 11,215 บาท และข้าวเปลือกเหนียว 10% เมล็ดยาว ราคาเฉลี่ยตันละ 6,120 บาท ลดลงจากเดือนก่อนที่มีราคาตันละ 6,991 บาท ตลาดในประเทศและต่างประเทศชะลอการสั่งซื้อเนื่องจากผลผลิตข้าวเปลือกออกสู่ตลาดเพิ่มขึ้น ส่งผลให้ราคาข้าวเปลือกอ่อนตัวลง แต่ภาครัฐได้ดำเนินมาตรการรับจำนำข้าวเปลือกนาปี ปี 2551/52 จะส่งผลให้ราคามีแนวโน้มปรับตัวสูงขึ้น

4. การส่งออก

	ปี 2547	ปี 2548	ปี 2549	ปี 2550	ปี 2551
ปริมาณการส่งออก (มค.- ธค.)	10.140	7.304	7.420	9.550	10.000*
ณ 1 มค.- 30 พย.	-	-	-	8.447	9.402
มูลค่าส่งออก (มค.- ธค.)	110,376	90,874	97,349	123,728	-
ณ 1 มค.- 30 พย.	-	-	-	108,644	188,621

หน่วย ปริมาณ: ล้านตัน
มูลค่า : ล้านบาท

ปี 2551 กระทรวงพาณิชย์ตั้งเป้าหมายการส่งออกข้าว 10.000 ล้านตัน ซึ่งรายงานส่งออกเบื้องต้นตั้งแต่วันที่ 1 มกราคม - 30 พฤศจิกายน 2551 มีปริมาณ 9.402 ล้านตัน คิดเป็นร้อยละ 94.02 ของเป้าหมายส่งออก และมูลค่าส่งออกรวม 188,621 ล้านบาท

5. สภาพปัญหาและสาเหตุ

5.1 ผลผลิตส่วนใหญ่ออกสู่ตลาดพร้อมกันมากและกระจุกตัวในช่วงต้นฤดู จากการที่ตลาดโลกมีความต้องการข้าวและธัญพืชเพิ่มขึ้น ประเทศผู้ผลิตสำคัญได้เร่งการเพาะปลูก จะส่งผลให้ราคาปรับตัวลดลง

5.2 การค้าข้าวในตลาดโลกราคามีแนวโน้มลดลง เนื่องจากผลผลิตของผู้ส่งออกสำคัญ เช่น เวียดนาม ไทย และอินเดีย จะมีผลผลิตเพิ่มขึ้น ตลาดข้าวขณะนี้เป็นผู้ซื้อ

5.3 ราคาข้าวส่งออกมีผลต่อราคาภายในประเทศ หากราคาตลาดโลกลดลงทำให้ราคาภายในประเทศลดลงตามไปด้วย

6. มาตรการรับจำนำข้าวเปลือกนาปี 2551/52

คณะอนุกรรมการดำเนินการรับจำนำข้าวเปลือกนาปี ปีการผลิต 2551/52 มีมติเมื่อวันที่ 24 ต.ค.2551 เห็นชอบให้นำเสนอ ครม. พิจารณากรอบการรับจำนำข้าวเปลือกนาปี ปีการผลิต 2551/52 ดังนี้

(1) เป้าหมาย ปริมาณรับจำนำ 8 ล้านตันข้าวเปลือก (2) ระยะเวลารับจำนำ 1 พย.51 - 28 กพ.52 ส่วนภาคใต้ รับจำนำ 1กพ. - 31 พค.52 (3) ระยะเวลาไถ่ถอน 4 เดือนนับถัดจากเดือนที่รับจำนำ

ทั้งการจำหน่ายยังฉางและใบประทวน (4) ระยะเวลาโครงการ 1 พย.51 – 31 ตค.52 (5) ราคารับจำหน่าย ความสำเร็จไม่เกิน 15% ให้เป็นไปตามเกณฑ์ราคาข้าวเปลือกขั้นต่ำที่คณะรัฐมนตรีได้มีมติเมื่อวันที่ 21 ตุลาคม 2551 ดังนี้ 1) ข้าวเปลือกหอมมะลิ (ชนิดสีได้ต้นข้าว 36 – 42 กรัม) ราคาตันละ 14,400 – 15,000 บาท 2) ข้าวเปลือกเจ้า (ชนิดสีเป็นข้าวสาร 25% - 100%) ราคาตันละ 10,800 – 12,000 บาท 3) ข้าวเปลือกหอมจังหวัด (ชนิดสีได้ต้นข้าว 34 – 40 กรัม) ราคาตันละ 12,400 – 13,000 บาท 4) ข้าวเปลือกปทุมธานี (สีได้ต้นข้าว 36-42 กรัม) ราคาตันละ 11,400 – 12,000 บาท 5) ข้าวเปลือกเหนียว 10 % (ชนิดคละ และเมล็ดยาว) ราคาตันละ 9,000 และ 10,000 บาท โดยราคาจำหน่ายข้าวเปลือกหอมมะลิ ข้าวเปลือกหอมจังหวัด และข้าวเปลือกเหนียวที่ยังฉางของเกษตรกรให้กำหนดราคาจำหน่ายเพิ่มอีกตันละ 1,000 บาท

7. ผลการดำเนินการ

ผลการรับจำหน่ายข้าวเปลือกนาปี ปีการผลิต 2551/52 ตั้งแต่วันที่ 1- 30 พย.2551 มีปริมาณรับจำหน่ายรวม จำนวน 964,792 ตัน เกษตรกรจำหน่าย 89,214 ราย เปิดจุดรับจำหน่ายรวม 465 จุด โดยแยกเป็นรับจำหน่ายกับ อคส.ปริมาณ 744,328 ตัน เปิดจุด 339 จุด และรับจำหน่ายกับ อ.ต.ก.ปริมาณ 220,464 ตัน เปิดจุด 126 จุด

สำนักส่งเสริมการค้าสินค้าเกษตร
กรมการค้าภายใน
ธันวาคม 2551
PriceOct.2008/งานintranet(vv)/D-64

สรุปปริมาณการส่งออกข้าวออกไปต่างประเทศรายเดือน

หน่วย : ปริมาณ/เมตริกตัน
มูลค่า/ล้านบาท

เดือน	2536	2537	2538	2539	2540	2541	2542	2543	2544	2545	2546	2547	2548	2549	2550	2551
มค.	355,158	477,430	683,322	562,889	377,949	684,258	561,509	453,860	542,617	683,545	580,091	550,232	764,497	579,501	622,943	1,022,849
กพ.	247,666	416,838	638,035	430,992	287,899	564,678	435,160	531,032	468,532	531,389	544,549	704,296	588,663	585,601	591,362	1,049,697
มีค.	364,318	393,646	580,866	492,731	374,825	591,276	466,123	495,392	376,301	571,122	482,455	821,005	591,762	626,015	743,386	1,136,239
ไตรมาสแรก	967,142	1,287,914	1,902,223	1,486,612	1,040,673	1,840,212	1,462,792	1,480,284	1,387,450	1,786,056	1,607,095	2,075,533	1,944,922	1,791,117	1,957,691	3,208,785
เมย.	349,076	309,502	374,147	417,077	418,520	547,554	379,246	403,915	547,252	483,273	556,881	800,361	588,838	599,232	703,758	816,424
พค.	426,268	286,035	526,393	518,318	396,191	427,058	473,077	557,074	634,543	646,631	586,875	831,376	597,570	665,334	683,554	1,006,026
มิย.	409,752	270,873	533,577	425,083	473,177	495,114	537,306	396,904	611,925	498,500	532,499	946,430	588,818	659,296	729,510	954,388
ไตรมาสที่ 2	1,185,096	866,410	1,434,117	1,360,478	1,287,888	1,469,726	1,389,629	1,357,893	1,793,720	1,628,404	1,676,255	2,578,167	1,775,226	1,923,862	2,116,822	2,776,838
กค.	532,645	271,935	405,274	415,273	425,167	529,767	615,205	544,933	523,064	533,432	684,057	1,003,889	561,690	553,948	624,703	890,492
สค.	459,738	348,856	376,875	413,516	412,798	525,671	632,679	493,681	699,300	574,400	699,916	738,805	628,221	525,788	641,321	790,060
กย.	297,151	390,331	435,860	312,445	462,548	416,133	623,196	521,024	722,541	565,366	633,782	879,905	560,741	624,922	836,384	709,319
ไตรมาสที่ 3	1,289,534	1,011,122	1,218,009	1,141,234	1,300,513	1,471,571	1,871,080	1,559,638	1,944,905	1,673,198	2,017,755	2,622,599	1,750,652	1,704,658	2,102,408	2,389,871
ตค.	429,540	422,637	337,186	352,704	465,190	461,287	564,073	697,394	813,038	908,034	716,841	1,089,458	600,084	697,756	1,101,638	604,910
พย.	415,229	517,985	425,557	429,231	435,278	526,719	658,781	727,417	805,751	682,724	727,684	964,682	592,664	661,410	1,168,506	422,158
ธค.	518,128	651,224	622,232	480,125	742,667	639,340	767,664	776,768	800,503	567,222	851,784	809,786	640,798	636,716	1,103,828	
ไตรมาสที่ 4	1,362,897	1,591,846	1,384,975	1,262,060	1,643,135	1,627,346	1,990,518	2,201,579	2,419,292	2,157,980	2,296,309	2,863,926	1,833,546	1,995,882	3,373,972	1,027,068
ปริมาณรวม	4,804,669	4,757,292	5,939,324	5,250,384	5,272,209	6,408,855	6,714,019	6,599,394	7,545,367	7,245,638	7,597,414	10,140,225	7,304,346	7,415,519	9,550,893	9,402,562
มูลค่ารวม	32,946	38,201	46,792	48,783	60,619	85,394	72,324	68,102	69,261	67,193	76,368	110,376	90,874	97,226	123,728	188,621

ที่มา : สภาหอการค้าแห่งประเทศไทย (ตั้งแต่ปี 2541 - ปัจจุบันเป็นข้อมูลจากกรมการค้าต่างประเทศ)

กรมการค้าภายใน

ราคาข้าวเปลือกหอมมะลิ ที่โรงสีรับซื้อในส่วนภูมิภาค

FILE : PX004

หน่วย : บาท/ตัน

ปี	มค.	กพ.	มีค.	เมย.	พค.	มิย.	กค.	สค.	กย.	ตค.	พย.	ธค.	เฉลี่ย
2540	6,825	7,214	7,819	7,950	7,990	8,340	9,174	9,651	9,215	8,785	6,835	7,140	8,078
2541	9,352	9,508	8,909	8,738	8,709	8,664	8,501	8,388	8,041	7,258	6,332	6,298	8,225
2542	6,855	6,685	6,603	6,462	6,614	6,638	6,958	7,436	8,455	8,354	7,850	6,676	7,132
2543	6,743	6,781	6,885	6,977	7,311	7,477	8,005	8,135	8,177	8,146	7,289	6,413	7,362
2544	6,583	6,389	6,085	6,140	5,933	5,750	5,711	5,170	4,929	5,151	4,867	4,822	5,628
2545	5,216	5,410	5,472	5,550	5,625	6,248	6,735	6,785	6,874	6,758	6,340	6,375	6,116
2546	6,425	6,778	7,560	7,850	7,990	8,340	8,465	8,818	9,315	8,950	7,980	8,665	8,095
2547	9,376	9,175	9,270	9,567	9,249	8,743	7,957	7,718	7,407	7,178	7,738	7,695	8,423
2548	7,885	7,959	8,001	7,999	7,909	7,689	7,696	8,000	8,014	7,863	7,683	7,600	7,858
2549	7,500	7,833	8,151	8,157	8,305	8,315	8,812	8,975	9,023	8,980	8,364	8,291	8,392
2550	8,680	8,788	8,930	8,955	8,913	8,961	9,033	9,025	9,058	9,118	9,348	10,297	9,092
2551	10,500	12,175	13,108	18,497	18,576	15,111	14,758	13,658	13,761	13,649	11,910		14,155

หมายเหตุ : เป็นราคารับซื้อเฉลี่ยหน้าโรงสีจังหวัดสุรินทร์ อุตรดิตถ์ อุบลราชธานี และนครราชสีมา (ชนิดสีได้ตันข้าว 36 กรัม)

ราคาข้าวเปลือกเหนียว (เมล็ดยาว) ที่โรงสีรับซื้อในส่วนภูมิภาค

หน่วย : บาท/ตัน

ปี	มค.	กพ.	มีค.	เมย.	พค.	มิย.	กค.	สค.	กย.	ตค.	พย.	ธค.	เฉลี่ย
2540	5,796	6,169	6,338	6,338	6,513	6,863	7,638	8,206	8,321	8,589	7,993	7,234	7,167
2541	8,491	8,521	7,880	7,970	8,099	8,033	7,971	7,880	7,730	7,155	6,263	6,000	7,666
2542	5,831	5,536	5,241	5,033	5,174	4,877	4,783	4,997	5,304	4,876	4,562	4,790	5,084
2543	4,667	4,549	4,528	4,706	4,831	4,828	5,068	5,203	5,208	5,295	5,111	4,997	4,916
2544	5,467	5,612	5,550	5,651	5,795	5,948	6,018	5,830	5,750	5,509	4,739	5,006	5,573
2545	5,063	5,124	5,112	5,374	5,657	5,781	5,913	6,155	6,293	6,073	5,568	5,236	5,612
2546	5,397	5,774	5,950	6,000	6,058	6,229	6,576	6,923	7,125	6,248	6,220	6,367	6,239
2547	6,730	6,510	6,514	6,669	6,742	6,600	6,600	6,540	6,209	5,940	6,100	5,945	6,425
2548	6,235	6,300	6,300	6,300	6,300	6,300	6,300	6,500	6,452	6,015	5,700	6,030	6,228
2549	6,774	6,979	7,200	7,331	7,500	7,679	9,100	9,464	10,020	10,262	10,567	10,258	8,595
2550	11,367	11,300	11,329	11,447	11,920	12,667	12,700	12,700	12,700	12,700	9,250	9,041	11,593
2551	8,691	8,860	9,862	12,664	10,279	9,293	8,698	7,903	7,582	6,991	6,120		8,813

สำนักส่งเสริมการค้าสินค้าเกษตร

1 ตุลาคม 2551

px(รวม)/Tophit/vv/d65

ราคาข้าวเปลือกเจ้าหน้าปี 5% ตลาดกลางก้านนทรง/ท่าข้าวลาดยาว

FILE : PX003

หน่วย : บาท/ตัน

ปี	มค.	กพ.	มีค.	เมย.	พค.	มิย.	กค.	สค.	กย.	ตค.	พย.	ธค.	เฉลี่ย
2540	5,085	5,028	5,048	4,891									5,013
2541	7,253	7,494	6,650										7,132
2542	6,271	6,050										4,720	5,680
2543	4,824	4,975										4,550	4,783
2544	4,550	4,550	4,550								4,450	4,553	4,531
2545	4,624	4,761	4,650							4,750	4,750	4,700	4,706
2546	4,732	4,750	4,750								4,383	4,530	4,629
2547	4,727										6,090	6,250	5,689
2548	6,404	6,450									6,858	6,850	6,641
2549	6,850	6,850	6,850								6,168	6,250	6,594
2550	6,330	6,389									6,566	6,750	6,509
2551	6,773	7,838									9,400		8,004

ราคาข้าวเปลือกเจ้าหน้าปี 5% ตลาดกลางจังหวัดพิษณุโลก

หน่วย : บาท/ตัน

ปี	มค.	กพ.	มีค.	เมย.	พค.	มิย.	กค.	สค.	กย.	ตค.	พย.	ธค.	เฉลี่ย
2540	5,143	5,134	5,090	4,958	4,875							6,050	5,208
2541	6,956	7,350										5,435	6,580
2542	6,057	5,668	5,465								4,915	4,725	5,366
2543	4,850	4,958	4,799	4,472							4,715	4,132	4,654
2544	4,186	4,267	4,127								4,328	4,289	4,239
2545	4,405	4,650	4,650	4,650						4,706	4,627	4,475	4,595
2546	4,593	4,646	4,650								4,488	4,406	4,557
2547	4,680										5,775	5,885	5,447
2548	5,975	6,122									6,743	6,725	6,391
2549	6,725	6,725	6,725								5,806	6,000	6,396
2550	6,205	6,250									6,509	6,741	6,426
2551	6,836	8,293									9,250		8,126

ราคาข้าวเปลือกหน้าปี 5 % เฉลี่ยตลาดก้านนทรง/ท่าข้าวลาดยาวและตลาดกลางจังหวัดพิษณุโลก

หน่วย : บาท/ตัน

ปี	มค.	กพ.	มีค.	เมย.	พค.	มิย.	กค.	สค.	กย.	ตค.	พย.	ธค.	เฉลี่ย
2540	5,114	5,081	5,069	4,925	4,875							6,050	5,186
2541	7,105	7,422	6,650									5,435	6,653
2542	6,164	5,859	5,465								4,915	4,723	5,425
2543	4,837	4,967	4,799	4,472							4,715	4,341	4,689
2544	4,368	4,409	4,339								4,389	4,421	4,385
2545	4,514	4,706	4,650	4,650						4,728	4,688	4,588	4,646
2546	4,663	4,698	4,700								4,434	4,468	4,593
2547	4,704										5,932	6,068	5,568
2548	6,190	6,286									6,800	6,788	6,516
2549	6,788	6,788	6,788								5,987	6,125	6,495
2550	6,268	6,320									6,538	6,746	6,468
2551	6,805	8,066									9,325		8,065

สำนักส่งเสริมการค้าสินค้าเกษตร

ราคาข้าวเปลือกเจ้านาปรัง ความชื้น 15% ตลาดก้านันทรัง / ทำข้าวลาตยาว

FILE : PX 008

หน่วย : บาท/ตัน

ปี	มค.	กพ.	มีค.	เมย.	พค.	มิย.	กค.	สค.	กย.	ตค.	พย.	ธค.	เฉลี่ย
2540			4,494	4,269	4,389	4,375	4,794	5,125	5,228	5,563	5,500	5,956	4,969
2541	6,575	6,770	6,599	6,681	6,568	7,211	7,281	7,400	7,296	6,495	5,544	5,679	6,675
2542	6,213	5,611	5,368	4,859	4,840	5,200	5,303	5,248	4,997	4,671	4,655	4,797	5,147
2543	4,825		4,659	4,419	4,561	4,674	4,380	4,450	4,025	4,245	4,322	4,385	4,450
2544	4,498	4,492	4,273	4,185	4,250	4,385	4,450	4,160	4,330	4,345	4,344		4,337
2545			4,576	4,606	4,845	4,956	4,750	4,640	4,650	4,681			4,713
2546			4,580	4,550	4,550	4,731	4,902	4,713	4,707	4,603			4,667
2547		4,850	5,065	5,254	5,250	5,250	5,446	5,998	5,906	6,050			5,452
2548			6,365	6,888	6,900	6,882	6,750	6,688	6,983	6,950			6,801
2549			6,850	6,850	6,850	6,850	6,859	6,935	6,408	6,030			6,704
2550			6,243	6,323	6,174	6,233	6,250	6,250	6,250	6,250			6,247
2551			10,423	13,086	12,952	12,522	12,440	12,258	12,033	11,850			12,196

หมายเหตุ : ตั้งแต่เดือนกุมภาพันธ์ 47 เป็นต้นไป เป็นราคาที่ตลาดกลางทำข้าวลาตยาว

ราคาข้าวเปลือกเจ้านาปรัง ความชื้น 15% ตลาดกลางจังหวัดพิษณุโลก

หน่วย : บาท/ตัน

ปี	มค.	กพ.	มีค.	เมย.	พค.	มิย.	กค.	สค.	กย.	ตค.	พย.	ธค.	เฉลี่ย
2540			4,670	4,100	4,578	4,625	5,060	5,072	5,157	5,570	5,075	5,850	4,976
2541	7,437	7,126	6,231	6,695	6,599	7,267	7,186	7,286	7,148	6,164	5,192	5,488	6,652
2542	6,020	5,560	5,131	4,532	4,714	5,141	5,098	5,070	4,780	4,348	4,552	4,585	4,961
2543	4,740	4,889	4,677	4,316	4,173	4,123	4,080	4,221	3,775	4,192	4,177	4,156	4,293
2544	4,198	4,212	4,050	3,916	4,030	4,225	4,310	4,198	4,298	4,250	4,225	4,303	4,185
2545	4,439	4,617	4,571	4,589	4,610	4,635	4,492	4,410	4,425	4,492			4,528
2546			4,490	4,475	4,586	4,689	4,687	4,578	4,648				4,593
2547		4,740	5,048	5,131	5,317	5,373	5,448	5,670	5,775	5,775			5,364
2548			6,346	6,475	6,475	6,475	6,475	6,475	6,543	6,775			6,505
2549			6,663	6,475	6,475	6,475	6,475	6,475	6,335	5,575			6,369
2550			6,023	6,215	6,285	6,150	6,150	6,150	6,130	6,061			6,146
2551			10,533	13,803	13,642	12,321	12,500	11,917	11,773	10,580			12,134

ราคาข้าวเปลือกนาปรัง ความชื้น 15 %เฉลี่ย ทำข้าวลาตยาวและจังหวัดพิษณุโลก

หน่วย : บาท/ตัน

ปี	มค.	กพ.	มีค.	เมย.	พค.	มิย.	กค.	สค.	กย.	ตค.	พย.	ธค.	เฉลี่ย
2540			4,582	4,185	4,484	4,500	4,927	5,098	5,193	5,567	5,603	5,903	5,004
2541	7,006	6,948	6,415	6,688	6,584	7,239	7,234	7,343	7,208	6,301	5,368	5,583	6,660
2542	6,117	5,586	5,250	4,696	4,777	5,170	5,201	5,159	4,888	4,510	4,604	4,691	5,054
2543	4,787	4,889	4,668	4,368	4,367	4,398	4,230	4,336	3,900	4,218	4,250	4,271	4,390
2544	4,348	4,352	4,162	4,050	4,140	4,305	4,380	4,179	4,314	4,298	4,284	4,303	4,260
2545	4,439	4,617	4,574	4,598	4,728	4,793	4,621	4,525	4,538	4,587			4,602
2546			4,535	4,513	4,568	4,710	4,795	4,646	4,678	4,603			4,631
2547		4,795	5,057	5,193	5,284	5,312	5,447	5,834	5,841	5,913			5,408
2548			6,355	6,682	6,688	6,679	6,613	6,582	6,764	6,863			6,653
2549			6,757	6,663	6,663	6,663	6,667	6,705	6,372	5,803			6,537
2550			6,137	6,268	6,230	6,192	6,200	6,200	6,190	6,156			6,197
2551			10,478	13,445	13,297	12,422	12,470	12,088	11,907	11,215			12,165

สำนักส่งเสริมการค้าสินค้าเกษตร

ราคาขายส่งข้าวสารเจ้า 100 % ชั้น 2 ตลาดกรุงเทพมหานคร

File : PX006

หน่วย : บาท/100 กก.

ปี	มค.	กพ.	มีค.	เมย.	พค.	มิย.	กค.	สค.	กย.	ตค.	พย.	ธค.	เฉลี่ย
2540	880	863	807	753	795	792	905	864	926	956	933	1,122	883
2541	1,450	1,287	1,156	1,178	1,213	1,324	1,319	1,304	1,270	1,078	941	970	1,208
2542	1,058	987	902	828	854	898	900	886	876	819	851	846	892
2543	858	892	821	770	751	742	716	718	709	766	769	758	773
2544	755	748	729	716	720	740	743	724	729	719	741	752	735
2545	807	825	786	797	833	828	782	767	763	782	776	777	794
2546	824	832	806	807	814	826	806	779	766	741	734	759	791
2547	810	815	904	906	896	896	910	950	930	968	1,005	1,046	920
2548	1,069	1,075	1,087	1,135	1,126	1,123	1,108	1,125	1,131	1,134	1,104	1,112	1,111
2549	1,121	1,143	1,142	1,123	1,136	1,157	1,158	1,138	1,118	1,079	1,042	1,047	1,117
2550	1,074	1,085	1,082	1,052	1,063	1,091	1,073	1,072	1,066	1,078	1,119	1,169	1,085
2551	1,185	1,412	1,738	2,613	2,602	2,192	2,176	2,069	2,209	1,959	1,808		1,997

ราคาขายส่งข้าวสารเจ้า 5% ตลาดกรุงเทพมหานคร

หน่วย : บาท/100 กก.

ปี	มค.	กพ.	มีค.	เมย.	พค.	มิย.	กค.	สค.	กย.	ตค.	พย.	ธค.	เฉลี่ย
2540	838	822	769	710	735	748	852	828	883	923	907	1,090	842
2541	1,401	1,233	1,119	1,140	1,162	1,288	1,254	1,238	1,230	1,043	910	927	1,162
2542	1,022	949	868	799	822	866	873	859	831	780	816	819	859
2543	824	833	767	724	687	689	684	694	679	745	742	731	733
2544	730	724	700	671	675	694	707	696	710	702	714	726	704
2545	785	800	764	773	803	799	758	745	740	751	751	750	768
2546	794	797	782	783	785	795	774	747	739	721	714	732	764
2547	777	778	873	881	871	876	889	925	906	937	979	1,026	893
2548	1,049	1,055	1,066	1,115	1,106	1,103	1,088	1,105	1,107	1,108	1,079	1,088	1,089
2549	1,095	1,119	1,117	1,090	1,106	1,127	1,128	1,108	1,088	1,050	1,013	1,022	1,089
2550	1,050	1,051	1,038	1,018	1,031	1,061	1,039	1,038	1,027	1,051	1,096	1,135	1,053
2551	1,148	1,365	1,696	2,524	2,417	2,105	2,093	2,018	2,149	1,818	1,711		1,913

ราคาขายส่งปลายข้าวขาว A-1เลิศ (ใหม่) ตลาดกรุงเทพมหานคร

หน่วย : บาท/100 กก.

ปี	มค.	กพ.	มีค.	เมย.	พค.	มิย.	กค.	สค.	กย.	ตค.	พย.	ธค.	เฉลี่ย
2540	502	536	552	511	507	514	575	620	669	663	650	798	591
2541	873	798	717	699	698	770	818	888	934	906	782	792	806
2542	794	718	677	618	625	690	724	728	683	604	597	522	665
2543	531	531	520	504	495	486	519	533	540	533	510	515	518
2544	534	524	497	501	522	545	585	589	612	602	541	541	549
2545	581	588	596	595	591	586	580	579	595	642	631	609	598
2546	595	591	570	560	556	584	578	583	584	581	583	600	580
2547	630	665	767	788	807	817	802	821	787	765	805	810	772
2548	829	841	836	838	830	818	813	825	836	846	812	800	827
2549	780	787	783	791	771	771	764	772	791	778	747	775	776
2550	829	870	861	822	800	821	829	847	880	950	996	1,074	882
2551	1,123	1,326	1,570	2,212	1,916	1,554	1,490	1,226	1,219	985	1,760		1,489

สำนักส่งเสริมการค้าสินค้าเกษตร

ราคาขายส่งข้าวสารเจ้า 25% ในตลาดกรุงเทพมหานคร

px006-2

หน่วย : บาท/100 กก.

ปี	มค.	กพ.	มีค.	เมษ.	พค.	มิย.	กค.	สค.	กย.	ตค.	พย.	ธค.	เฉลี่ย
2540	746	731	698	581	683	684	775	760	815	837	827	1,008	762
2541	1,265	1,112	1,003	1,006	1,037	1,158	1,162	1,160	1,144	1,003	870	883	1,067
2542	941	868	814	748	758	816	825	820	789	741	767	753	803
2543	759	765	714	675	645	643	640	651	647	700	691	681	684
2544	683	675	648	626	634	655	675	670	684	676	670	680	665
2545	733	748	721	728	749	746	713	704	702	725	723	717	726
2546	746	762	730	729	732	743	735	707	705	689	681	694	721
2547	734	746	844	853	849	854	866	900	875	874	904	965	855
2548	984	994	1,000	1,030	1,021	1,018	1,004	1,020	1,022	1,024	994	1,003	1,009
2549	1,016	1,034	1,032	1,006	993	993	998	983	981	969	948	971	994
2550	998	998	979	953	958	982	979	981	983	998	1,058	1,102	997
2551	1,147	1,350	1,681	2,454	2,402	2,062	2,027	1,845	1,896	1,587	1,355		1,801

ราคาขายส่งข้าวหนึ่ง 100 % ตลาดกรุงเทพมหานคร

หน่วย : บาท/100 กก.

ปี	มค.	กพ.	มีค.	เมษ.	พค.	มิย.	กค.	สค.	กย.	ตค.	พย.	ธค.	เฉลี่ย
2540	809	787	778	740	797	795	921	978	1,055	1,014	985	1,149	901
2541	1,420	1,305	1,103	1,096	1,124	1,268	1,273	1,284	1,265	1,092	764	997	1,166
2542	1,075	976	909	858	882	892	883	915	988	983	1,002	914	940
2543	886	907	863	830	810	811	814	799	752	812	762	763	817
2544	777	730	702	712	735	782	872	857	906	886	803	755	793
2545	793	799	769	761	771	766	751	760	766	790	797	757	773
2546	777	780	762	766	762	784	786	766	760	750	734	726	763
2547	753	787	882	916	933	926	924	995	975	985	1,001	1,037	926
2548	1,057	1,065	1,061	1,132	1,114	1,110	1,090	1,111	1,133	1,133	1,089	1,078	1,098
2549	1,081	1,108	1,108	1,095	1,096	1,123	1,143	1,131	1,124	1,095	1,066	1,057	1,102
2550	1,065	1,065	1,078	1,068	1,062	1,091	1,082	1,078	1,078	1,103	1,175	1,225	1,098
2551	1,248	1,523	1,870	2,751	2,799	2,354	2,344	2,162	2,205	1,892	1,759		2,082

สำนักส่งเสริมการค้าสินค้าเกษตร

ราคาขายส่งข้าวเหนียว 10% เมล็ดยาว ตลาดกรุงเทพมหานคร

PX007-2

หน่วย : บาท/100 กก.

ปี	มค.	กพ.	มีค.	เมย.	พค.	มิย.	กค.	สค.	กย.	ตค.	พย.	ธค.	เฉลี่ย
2540	1,098	1,103	1,124	1,117	1,169	1,201	1,394	1,450	1,546	1,531	1,425	1,510	1,306
2541	1,839	1,784	1,666	1,682	1,653	1,605	1,582	1,545	1,526	1,440	1,274	1,225	1,568
2542	1,231	1,108	974	888	901	839	823	881	966	845	894	935	940
2543	930	867	848	919	966	968	1,026	1,020	1,022	1,025	1,025	1,035	971
2544	1,071	1,030	996	986	985	1,020	1,024	996	985	868	895	891	979
2545	946	929	945	968	1,040	1,047	1,079	1,095	1,138	1,141	1,156	1,145	1,052
2546	1,141	1,163	1,165	1,165	1,165	1,166	1,156	1,371	1,391	1,405	1,239	1,260	1,232
2547	1,305	1,279	1,265	1,265	1,244	1,235	1,235	1,224	1,127	1,098	1,135	1,120	1,211
2548	1,147	1,150	1,150	1,150	1,150	1,150	1,150	1,150	1,150	1,150	1,095	1,090	1,140
2549	1,247	1,264	1,270	1,286	1,340	1,399	1,688	1,741	1,837	1,961	2,044	2,010	1,591
2550	2,023	2,040	2,040	2,040	2,115	2,130	2,130	2,248	2,450	2,325	1,718	1,661	2,077
2551	1,488	1,526	1,655	2,141	1,761	1,594	1,503	1,444	1,405	1,364	1,298		1,562

ราคาขายส่งปลายข้าวเหนียว A-1 ตลาดกรุงเทพมหานคร

หน่วย : บาท/100 กก.

ปี	มค.	กพ.	มีค.	เมย.	พค.	มิย.	กค.	สค.	กย.	ตค.	พย.	ธค.	เฉลี่ย
2540	842	846	858	852	855	859	924	958	1,018	1,018	1,052	1,007	924
2541	1,148	987	882	912	909	895	873	875	881	868	793	777	900
2542	800	771	746	754	759	754	745	758	824	674	634	595	735
2543	567	563	520	530	549	556	565	558	547	556	564	609	557
2544	731	870	869	891	926	966	952	843	817	790	680	709	837
2545	756	774	810	807	814	795	812	822	831	844	808	853	811
2546	857	858	845	845	845	817	821	863	904	846	848	865	851
2547	882	867	865	885	885	885	885	886	905	858	833	835	873
2548	844	845	865	915	868	865	865	875	875	875	875	905	873
2549	912	983	1,072	1,143	1,145	1,204	1,311	1,384	1,532	1,662	1,704	1,661	1,309
2550	1,640	1,640	1,629	1,590	1,590	1,590	1,557	1,585	1,399	1,231	1,266	1,250	1,497
2551	1,196	1,346	1,476	1,795	1,505	1,319	1,253	1,202	1,171	1,021	943		1,293

สำนักส่งเสริมการค้าสินค้าเกษตร

ราคาขายส่งข้าวสารหอมมะลิ 100% ชั้น 2 ในตลาดกรุงเทพมหานคร

หน่วย : บาท/100 กก.

PX007-3

ปี	มค.	กพ.	มีค.	เมษ.	พค.	มิย.	กค.	สค.	กย.	ตค.	พย.	ธค.	เฉลี่ย
2540	1,484	1,580	1,754	1,720	1,788	1,891	2,101	2,156	2,080	1,910	1,758	1,936	1,847
2541	2,564	2,386	2,156	2,068	2,088	2,033	1,896	1,810	1,698	1,518	1,422	1,430	1,922
2542	1,454	1,423	1,378	1,348	1,378	1,370	1,476	1,563	1,908	1,850	1,721	1,530	1,533
2543	1,520	1,531	1,543	1,563	1,727	1,840	2,028	2,015	1,983	1,970	1,910	1,887	1,793
2544	1,443	1,345	1,306	1,297	1,227	1,145	1,117	996	952	1,032	1,088	1,031	1,165
2545	1,021	1,053	1,044	1,050	1,105	1,219	1,309	1,311	1,345	1,275	1,278	1,252	1,189
2546	1,359	1,440	1,686	1,811	1,837	1,862	1,855	1,972	2,074	1,888	1,865	1,675	1,777
2547	1,856	1,766	1,760	1,743	1,681	1,606	1,477	1,454	1,379	1,427	1,510	1,510	1,597
2548	1,512	1,540	1,540	1,540	1,523	1,471	1,460	1,502	1,501	1,500	1,468	1,465	1,502
2549	1,465	1,538	1,590	1,590	1,618	1,668	1,809	1,825	1,816	1,804	1,621	1,670	1,668
2550	1,782	1,790	1,790	1,780	1,746	1,747	1,750	1,750	1,750	1,765	1,855	1,955	1,788
2551	2,043	2,227	2,416	3,322	3,214	2,729	2,637	2,419	2,459	2,434	2,471		2,579

ราคาขายส่งปลายข้าวสารหอมมะลิในตลาดกรุงเทพมหานคร

หน่วย : บาท/100 กก.

ปี	มค.	กพ.	มีค.	เมษ.	พค.	มิย.	กค.	สค.	กย.	ตค.	พย.	ธค.	เฉลี่ย
2540	518	564	591	591	608	610	645	661	694	677	668	809	636
2541	886	821	768	782	802	823	832	892	945	914	788	800	838
2542	826	822	825	824	827	824	839	812	825	812	712	616	797
2543	601	603	605	611	585	569	591	610	598	622	579	569	595
2544	572	582	624	651	692	757	781	810	802	805	712	685	706
2545	722	704	682	680	671	672	680	697	713	712	697	670	692
2546	636	650	628	605	614	639	642	673	705	704	678	728	659
2547	828	953	1,001	1,037	1,067	995	950	963	850	833	894	887	938
2548	913	909	881	875	868	846	850	907	899	898	869	823	878
2549	800	833	839	828	813	848	869	870	886	866	834	856	845
2550	895	930	925	958	955	993	996	1,008	1,027	1,034	1,116	1,201	1,003
2551	1,263	1,442	1,635	2,298	2,055	1,688	1,700	1,593	1,767	1,795	1,388		1,693

สำนักส่งเสริมการค้าสินค้าเกษตร

ราคาขายส่งข้าวหอมปทุมธานี ตลาดกรุงเทพมหานคร

PX009

หน่วย : บาท/100 กก.

ปี	มค.	กพ.	มีค.	เมย.	พค.	มิย.	กค.	สค.	กย.	ตค.	พย.	ธค.	เฉลี่ย
2547	-	-	-	-	1,111	990	971	1,000	1,162	1,117	1,150	1,150	1,081
2548	1,150	1,150	1,150	1,150	1,150	1,150	1,150	1,180	1,190	1,190	1,190	1,190	1,166
2549	1,209	1,234	1,290	1,290	1,290	1,388	1,481	1,490	1,490	1,487	1,351	1,290	1,358
2550	1,373	1,390	1,368	1,290	1,284	1,280	1,280	1,186	1,170	1,183	1,321	1,388	1,293
2551	1,484	1,749	2,077	2,911	2,754	2,455	2,320	2,202	2,328	2,231	2,105		2,238

ราคาขายส่งปลายข้าวหอมปทุมธานี ตลาดกรุงเทพมหานคร

หน่วย : บาท/100 กก.

ปี	มค.	กพ.	มีค.	เมย.	พค.	มิย.	กค.	สค.	กย.	ตค.	พย.	ธค.	เฉลี่ย
2547	-	-	-	-	901	880	821	840	806	798	844	862	844
2548	882	893	851	845	843	823	820	847	848	848	836	815	846
2549	789	800	817	811	792	809	818	818	826	825	782	793	807
2550	844	891	918	898	886	909	915	928	952	976	1,063	1,133	943
2551	1,202	1,392	1,594	2,232	1,961	1,623	1,642	1,429	1,589	1,560	1,119		1,577

ราคาข้าวเปลือกหอมปทุมธานี ที่โรงสีรับซื้อในส่วนภูมิภาค

หน่วย : บาท/ตัน

ปี	มค.	กพ.	มีค.	เมย.	พค.	มิย.	กค.	สค.	กย.	ตค.	พย.	ธค.	เฉลี่ย
2547	-	-	-	-	-	-	-	-	5,810	5,968	6,220	6,221	6,055
2548	6,417	6,541	6,485	6,500	6,500	6,547	6,550	6,600	6,600	6,626	6,700	6,700	6,564
2549	6,700	6,880	6,800	6,750	6,750	6,780	6,845	7,159	7,050	6,686	6,532	6,521	6,788
2550	7,026	7,400	7,386	7,011	6,617	6,624	6,600	6,600	6,600	6,616	6,991	7,447	6,910
2551	7,582	9,032	11,587	14,450	13,766	10,902	12,650	11,925	12,118	11,514	9,743		11,388

สำนักส่งเสริมการค้าสินค้าเกษตร

มันสำปะหลัง

1. ผลผลิตและความต้องการใช้ (ล้านตันหัวมันสด)	ปี 46/47	ปี 47/48	ปี 48/49	ปี 49/50*	ปี 50/51	
ผลผลิตของไทย	21.44	16.94	22.58	26.41	27.39	
พื้นที่เพาะปลูก (ล้านไร่)	6.61	6.16	6.69	7.13	7.30	
2. ต้นทุนการผลิตหัวมันสด (บาท/กก.)	0.88	0.92	0.84	0.85	1.21	
3. ราคา (บาท/กก.)	ปี 47/48	ปี 48/49	ปี 49/50	ปี 50/51	ค.ล.51	พ.ย.51
หัวมันสดคณะกรรมการฯ ได้	1.33	1.29	1.21	1.92	1.41	1.28
หัวมันสดเชื้อแป้ง 25% จ.นครราชสีมา	1.50	1.29	1.33	2.01	1.46	1.41
มันเส้น FOB (US\$/ตัน)	112.25	112.46	122.0	122.0	151.73	142.50
แป้งมัน FOB (US\$/ตัน)	232.50	245.00	271.00	269.00	287.73	282.00
4. การส่งออก (ล้านตันผลิตภัณฑ์)	ปี 46/47	ปี 47/48	ปี 48/49	ปี 49/50	ปี 50/51	
มันเส้น	2.62	2.63	3.51	2.86	0.35	
มันอัดเม็ด	2.73	0.40	0.22	1.65	0.52	
แป้งดิบ	1.13	0.98	1.48	1.47	0.36	
แป้งแปรรูป	0.61	0.63	0.60	0.47	0.12	
กากมัน	0.18	0.34	0.28	0.43	0.10	
รวม	7.27	4.98	6.09	6.88	1.45	

5. มาตรการปี 2550/51

คณะกรรมการ คชก. ได้มีมติเมื่อวันที่ 8 พฤศจิกายน 2550 เห็นชอบมาตรการแทรกแซงตลาดมันสำปะหลัง ปี 2550/51 อย่างเป็นระบบ รวม 3 มาตรการ ดังนี้

5.1 มาตรการแทรกแซง ด้วยการรับจำนำหัวมันสำปะหลังสดจากเกษตรกร ปริมาณ 5 ล้านตัน เพื่อแปรรูปเป็นมันเส้นและแป้งมัน โดยมีเงื่อนไขรับจำนำจากเกษตรกรไม่เกินรายละ 250 ตัน หรือวงเงินไม่เกินรายละ 350,000 บาท ระยะเวลารับจำนำ เดือนมกราคม-เมษายน 2551 กำหนดราคารับจำนำมันสำปะหลังสด เชื้อแป้ง 25% เป็นขั้นบันไดเดือนมกราคม 2551 กก.ละ 1.70 บาท เพิ่มขึ้นเดือนละ 0.05 บาท เป็นกก.ละ 1.85 บาทในเดือนเมษายน 2551

5.2 มาตรการเร่งระบายส่งออกผลิตภัณฑ์มันสำปะหลัง เห็นชอบให้กรมการค้าต่างประเทศ (1) วางแผนและเร่งหาตลาดส่งออกผลิตภัณฑ์มันสำปะหลัง (2) จัดระบบส่งออกผลิตภัณฑ์มันสำปะหลัง

5.3 มาตรการจัดระบบพิเศษเฉพาะพื้นที่ เห็นชอบให้ขยายดำเนิน โครงการจัดระบบพิเศษเฉพาะพื้นที่มันสำปะหลังปี 2550/51 ในเขตภาคเหนือตอนล่าง อ.ชาณุวรลักษบุรี (จ.กำแพงเพชร) และเขตภาคตะวันออก อ.วังสมบูรณ์ (จ.สระแก้ว) โดยผู้เข้าร่วมโครงการใช้เงินกู้ยืมจาก ธ.ก.ส. และ ธ.กรุงไทย เป็นเงินทุนหมุนเวียน ดำเนินกิจกรรมการตลาด ระยะเวลาโครงการ ก.พ. 50 – มี.ย. 55

6. มาตรการปี 2551/52

คณะรัฐมนตรี มีมติเมื่อวันที่ 28 ตุลาคม 2551 เห็นชอบในหลักการให้ดำเนิน โครงการแทรกแซงตลาดมันสำปะหลังปี 2551/52 ด้วยการรับจำนำหัวมันสำปะหลังสด 5 ล้านตัน เพื่อแปรรูปเป็นมันเส้นและแป้งมัน โดยมีเงื่อนไขรับจำนำจากเกษตรกรไม่เกินรายละ 250 ตัน หรือวงเงินไม่เกินรายละ 350,000 บาท ระยะเวลารับจำนำเดือน พ.ย.51 – เม.ย.52 ราคารับจำนำกำหนดราคาเป็นขั้นบันไดจาก กก.ละ 1.80 บาท ในเดือน พ.ย.51 ปรับเพิ่มเดือนละ 0.05 บาท/กก. ถึงเดือน เม.ย.52 กก.ละ 2.05 บาท

ผลการดำเนินงาน

มีผู้ประกอบการสมัครเข้าร่วมโครงการ ประกอบด้วย ลานมัน 452 ราย โรงแป้ง 44 ราย โกดังกลาง 55 ย และ อคส.อนุมัติ ลานมันเข้าร่วม 43 ราย โรงแป้ง 4 ราย ขณะนี้เปิดจุดรับจำหน่ายแล้ว 23 จุด ใน จ.กำแพงเพชร นครราชสีมา และชัยภูมิ แยกเป็นลานมัน 19 จุด และ โรงแป้ง 4 จุด มีเกษตรกรเข้าร่วมโครงการแล้ว 188 ราย ปริมาณการรับจำหน่าย 3,018.88 ตัน

7. สถานการณ์ ปี 2551/52

7.1 ในประเทศ

ผลผลิตฤดูการผลิต ปี 2551/52 จากประมาณการผลผลิตของสำนักงานเศรษฐกิจการเกษตรมีปริมาณ 29.15 ล้านตันหัวมันสด เพิ่มขึ้นจากปีที่ผ่านมา ร้อยละ 15.86 ขณะนี้ผลผลิตจะออกสู่ตลาดแล้วร้อยละ 20 ผู้ประกอบการ โรงแป้ง/ลานมัน ส่วนใหญ่ชะลอการรับซื้อ ประกอบกับราคาไม่จูงใจให้เกษตรกรขุดหัวมันสดออกจำหน่าย ส่งผลให้ราคาซื้อหัวมันสดปรับลดลงจากเดือนที่ผ่านมา โดยราคาซื้อ ณ โรงแป้ง (เชื้อแป้ง 25%) จ.นครราชสีมา รับซื้อเฉลี่ย กก.ละ 1.40 บาท ราคา ณ ลานมัน (ชนิดคละ) เฉลี่ย กก.ละ 1.27 บาท

7.2 ต่างประเทศ

การส่งออกผลิตภัณฑ์มันของไทย ช่วงเดือน ม.ค.- ต.ค.51 มันเส้น 1.219 ล้านตัน มูลค่า 6,854 ล้านบาท ลดลงจากช่วงเดียวกันของปี 50 (ม.ค. - ต.ค.) ร้อยละ 120 มันอัดเม็ด 1.491 ล้านตัน มูลค่า 8,228 ล้านบาท เพิ่มขึ้นจากช่วงเดียวกันของปี 50 (ม.ค.- ต.ค.) ร้อยละ 28 แป้งมัน 1.66 ล้านตัน มูลค่า 23,856 ล้านบาท เพิ่มขึ้นจากช่วงเดียวกันของปี 50 (ม.ค.- ต.ค.) ร้อยละ 32 ทั้งนี้ การส่งออกผลิตภัณฑ์มันสำปะหลังชะลอตัว โดยมันเส้นมีการสั่งซื้อจากจีนน้อยลง เพื่อรออุตสาหกรรม ด้านมันอัดเม็ดไม่มีการสั่งซื้อจาก EU เนื่องจากรัฐพืชใน EU มีปริมาณมาก ส่งผลให้ไปใช้รัฐพืชที่มีราคาถูกกว่า สำหรับแป้งมัน ผู้ส่งออกมีสต็อกมาก เนื่องจากมีการสั่งซื้อจากอินโดนีเซีย ได้หวั่น ญี่ปุ่นน้อยลง เนื่องจากประเทศคู่ค้าเสนอซื้อราคาต่ำ

สำนักส่งเสริมการค้าสินค้าเกษตร

ธันวาคม 2551

Agri_231 หน้า F : ราชอาณาจักรไทย

ราคามันสำปะหลังและผลิตภัณฑ์

Agri_24 ราคามันสำปะหลัง 50 F : ราคาปิด

	ต.ค.	พ.ย.	ธ.ค.	ม.ค.	ก.พ.	มี.ค.	เม.ย.	พ.ค.	มี.ย.	ก.ค.	ส.ค.	ก.ย.	เฉลี่ย
1. ราคาหัวมันสดเกษตรกรขายได้ : สำนักงานเศรษฐกิจการเกษตร													
2545/46	0.91	0.94	0.97	0.93	0.94	0.93	0.93	0.92	0.91	0.88	0.82	0.81	0.93
2546/47	0.77	0.79	0.82	0.82	0.76	0.74	0.80	0.83	0.98	1.00	1.06	1.09	0.80
2547/48	1.04	1.10	1.20	1.30	1.39	1.48	1.47	1.40	1.30	1.30	1.40	1.30	1.33
2548/49	1.21	1.27	1.40	1.37	1.38	1.36	1.30	0.99	0.99	0.96	0.94	0.94	1.29
2549/50	0.87	1.00	1.13	1.12	1.16	1.23	1.21	1.25	1.35	1.52	1.72	1.79	1.28
2550/51	1.72	1.62	1.82	1.99	2.09	2.20	2.23	2.13	2.00	1.93	1.76	1.53	1.92
2551/52	1.40	1.28											
2. ราคาหัวมันสดเชื้อแป้ง 25% จนครราชสีมา													
2545/46	1.06	1.06	1.16	1.02	1.05	0.98	1.02	1.00	0.97	0.96	0.96	0.93	1.01
2546/47	0.91	0.95	1.02	0.99	0.95	0.96	1.04	1.13	1.18	1.21	1.21	1.17	1.06
2547/48	1.12	1.20	1.29	1.49	1.53	1.59	1.65	1.68	1.68	1.65	1.54	1.52	1.50
2548/49	1.45	1.46	1.52	1.43	1.41	1.32	1.27	1.18	1.17	1.12	1.06	1.06	1.29
2549/50	1.06	1.15	1.18	1.18	1.21	1.28	1.33	1.47	1.59	1.69	1.74	1.85	1.39
2550/51	1.87	1.81	1.91	2.06	2.22	2.33	2.33	2.18	1.98	1.97	1.78	1.62	2.01
2551/52	1.46	1.41											
3. ราคาส่งออก เอฟ.โอ.บี.มันเส้น													
2545/46	2.96	2.93	2.89	2.81	2.82	2.85	2.90	2.90	2.82	2.83	2.82	2.82	2.86
2546/47	2.81	2.90	2.96	2.84	2.72	2.63	2.90	3.11	3.33	3.54	3.80	3.80	3.11
2547/48	3.29	3.29	3.40	3.76	4.00	4.36	4.46	4.51	4.73	4.83	4.76	4.73	4.18
2548/49	4.56	4.35	4.21	4.02	4.04	3.75	3.86	3.95	4.35	4.37	4.25	4.25	4.16
2549/50	4.22	3.94	4.20	3.96	3.97	3.96	3.93	4.28	4.39	4.63	4.94	5.24	4.31
2550/51	5.56	5.26	5.48	5.54	5.68	5.76	5.92	5.93	5.91	6.12	6.26	5.49	5.74
2551/52	5.16	4.88											
4. ราคาส่งออก เอฟ.โอ.บี.แป้งมัน													
2545/46	7.47	7.55	7.55	7.67	7.79	7.77	7.66	7.29	7.06	6.87	6.87	6.64	7.35
2546/47	6.52	6.65	7.11	6.91	6.61	6.89	7.16	7.68	7.82	7.84	7.95	7.95	7.26
2547/48	7.93	7.83	7.88	8.88	9.42	10.44	11.21	11.10	11.40	11.21	9.64	9.51	9.70
2548/49	9.47	9.19	9.30	8.97	9.01	8.32	8.49	8.32	8.39	8.23	7.77	7.73	8.60
2549/50	7.89	8.45	8.55	8.94	8.97	8.36	9.00	10.13	10.74	10.97	11.13	11.35	9.54
2550/50	11.99	11.58	11.98	12.12	12.66	13.39	13.59	13.07	12.63	12.24	11.25	10.54	12.25
2551/52	9.80	9.65											

ที่มา : สำนักงานเศรษฐกิจการเกษตร , กรมการค้าภายใน , สมาคมการค้ามันสำปะหลังไทย

ปริมาณการส่งออกมันสำปะหลัง

หน่วย : ตัน

	ต.ค.	พ.ย.	ธ.ค.	ม.ค.	ก.พ.	มี.ค.	เม.ย.	พ.ค.	มี.ย.	ก.ค.	ส.ค.	ก.ย.	รวม
1. ปริมาณการส่งออกมันเส้น													
2543/44	9,310	39,52	89	19,958	101,59	26,284	60,174	85,586	48,234	301,956	256,264	107,223	915,220
2544/45	36,866	10,080	70,804	108,895	167,816	70,205	163,913	153,604	52,746	139,801	154,008	168,695	1,297,434
2545/46	12,000	54,835	122,515	124,015	312,651	75,228	376,459	126,398	105,678	87,865	172,496	37,904	1,608,042
2546/47	46,915	92,409	258,108	328,407	171,706	157,904	226,123	211,811	427,336	221,686	278,619	202,177	2,623,202
2547/48	115,748	219,937	244,532	156,113	197,141	313,386	214,612	336,599	180,921	282,829	217,839	147,369	2,627,027
2548/49	136,728	273,082	316,322	294,264	407,051	283,804	171,660	258,455	313,228	486,538	258,133	306,519	3,505,784
2549/50	342,132	322,559	376,015	618,400	471,790	264,246	191,913	276,728	266,874	190,478	142,264	844,518.85	3,547,850
2550/51	34,285	88,971	227,417	155,375	223,935	226,306	135,789	42,474	81,263	95,649	136,233	486,060.00	1,496,304
2. ปริมาณการส่งออกแป้งมันดิบ													
2543/44	91,317	102,577	100,613	91,048	96,617	78,061	62,317	64,637	58,491	48,049	75,586	71,348	940,661
2544/45	78,258	68,603	69,980	72,530	81,931	73,639	61,605	50,938	44,423	58,701	71,978	76,532	809,118
2545/46	88,302	93,864	75,146	106,524	108,849	104,626	97,088	71,693	70,054	66,297	71,929	90,960	1,045,132
2546/47	107,470	93,318	95,245	105,007	98,104	104,317	86,566	98,526	95,259	78,603	78,950	86,183	1,127,547
2547/48	102,786	91,678	88,689	66,634	70,098	87,556	74,581	66,437	72,005	62,656	75,018	121,694	979,833
2548/49	121,710	109,907	88,681	119,783	130,847	133,447	116,149	115,639	126,303	119,528	158,416	136,690	1,477,100
2549/50	175,912	183,936	155,158	144,803	148,018	165,281	150,681	112,611	94,718	80,061	96,531	118,338	1,626,048
2550/51	120,170	110,850	132,230	114,032	229,048	138,746	89,023	94,437	101,393	111,620	106,874	124,279	1,472,702
3. ปริมาณการส่งออกแป้งมันแปรรูป													
2543/44	29,927	37,463	26,171	33,571	25,865	43,475	27,487	40,771	33,108	33,168	36,409	35,262	402,678
2544/45	35,759	42,813	34,041	38,408	29,786	40,559	41,079	44,292	36,904	39,512	32,680	37,523	453,356
2545/46	38,217	41,732	37,744	42,820	38,708	48,157	52,384	49,493	37,609	41,982	36,915	46,012	511,773
2546/47	42,095	42,209	47,131	45,083	51,189	53,509	61,390	53,635	55,170	47,928	53,435	58,410	611,184
2547/48	60,540	53,245	59,571	51,801	42,143	53,474	60,525	63,277	46,155	46,330	42,275	47,732	627,068
2548/49	45,758	50,978	46,046	45,621	48,813	65,884	45,164	61,049	43,391	49,570	47,470	52,430	602,174
2549/50	56,268	66,497	59,760	33,981	33,802	40,365	34,101	48,120	45,854	34,932	39,654	33,623	526,957
2549/50	46,829	42,352	35,327	33,760	39,408	44,640	39,621	44,461	36,824	50,566	41,555	53,204	508,547

ที่มา : กรมศุลกากร

ราคาหัวมันสดเชื้อแป้ง 25% ณ โรงงานแป้งมันสำปะหลัง ปี 2544 - 2551

ปีการผลิต	ม.ค.	ก.พ.	มี.ค.	เม.ย.	พ.ค.	มิ.ย.	ก.ค.	ส.ค.	ก.ย.	ต.ค.	พ.ย.	ธ.ค.	เฉลี่ย
1. จังหวัดนครราชสีมา													
ปี 2543	0.82	0.79	0.79	0.83	0.83	0.80	0.84	0.79	0.73	0.72	0.74	0.83	0.79
ปี 2544	0.83	0.82	0.84	0.88	1.03	1.14	1.30	1.30	1.24	1.16	1.18	1.18	1.08
ปี 2545	1.16	1.17	1.27	1.33	1.31	1.32	1.26	1.16	1.14	1.06	1.06	1.16	1.20
ปี 2546	1.07	1.05	0.98	1.02	1.00	0.97	0.96	0.96	0.93	0.91	0.95	1.02	0.99
ปี 2547	0.99	0.95	0.96	1.04	1.13	1.18	1.21	1.21	1.17	1.12	1.20	1.29	1.12
ปี 2548	1.49	1.53	1.59	1.65	1.68	1.68	1.65	1.54	1.52	1.45	1.46	1.52	1.56
ปี 2549	1.43	1.41	1.32	1.27	1.18	1.17	1.12	1.06	1.06	1.06	1.15	1.18	1.20
ปี 2550	1.18	1.21	1.28	1.33	1.47	1.59	1.69	1.74	1.85	1.87	1.81	1.91	1.58
ปี 2551	2.06	2.22	2.33	2.33	2.18	1.98	1.97	1.78	1.62	1.46	1.41		1.94
2. จังหวัดกาฬสินธุ์													
ปี 2543	0.89	0.83	0.79	0.80	0.75	0.72	0.69	0.65	0.62	0.61	0.65	-	0.73
ปี 2544	0.70	0.74	0.76	0.80	0.92	1.05	1.18	1.02	1.05	1.08	1.08	1.13	0.96
ปี 2545	1.15	1.19	1.24	1.25	1.25	1.23	1.14	1.04	0.92	0.94	1.02	1.07	1.12
ปี 2546	1.07	1.07	1.05	1.05	1.00	0.96	0.89	0.86	0.82	0.80	0.86	0.99	0.95
ปี 2547	0.96	0.86	0.86	0.90	0.94	1.11	1.05	1.05	1.07	1.13	1.16	1.17	1.02
ปี 2548	1.27	1.40	1.56	1.63	1.67	1.64	1.47	1.23	1.23	1.25	1.28	1.28	1.41
ปี 2549	1.48	1.48	1.44	1.25	1.16	1.08	1.03	0.95	0.89	0.91	1.08	1.23	1.17
ปี 2550	1.22	1.24	1.27	1.31	1.38	1.48	1.73	1.78	1.77	1.77	1.78	1.88	1.55
ปี 2551	1.96	2.14	2.33	2.33	2.22	1.88	1.82	1.58	1.51	1.36	1.40		1.87
3. จังหวัดชลบุรี													
ปี 2543	0.71	0.66	0.65	0.70	0.71	0.71	0.72	0.72	0.69	0.65	0.66	0.72	0.69
ปี 2544	0.76	0.80	0.81	0.85	0.94	1.06	1.23	1.16	1.10	1.10	1.15	1.16	1.01
ปี 2545	1.13	1.14	1.14	1.23	1.22	1.14	1.00	1.00	1.02	1.00	0.98	1.04	1.09
ปี 2546	1.06	1.02	0.95	0.91	0.89	0.85	0.86	0.87	0.91	0.87	0.87	0.95	0.92
ปี 2547	0.92	0.83	0.86	0.99	1.05	1.12	1.14	1.20	1.23	1.18	1.20	1.30	1.09
ปี 2548	1.37	1.49	1.63	1.72	1.57	1.56	1.53	1.51	1.43	1.35	1.44	1.53	1.51
ปี 2549	1.46	1.37	1.34	1.26	1.19	1.19	1.16	1.06	1.04	1.05	1.24	1.26	1.22
ปี 2550	1.32	1.30	1.33	1.40	1.50	1.67	1.74	1.74	1.85	1.91	1.91	2.02	1.64
ปี 2551	2.20	2.10	2.28	2.43	2.35	2.09	1.93	1.88	1.44	1.37	1.34		1.95
4. เฉลี่ย 3 จังหวัด													
ปี 2542	0.97	0.99	1.03	1.04	0.99	0.86	0.80	0.74	0.68	0.70	0.77	0.85	0.87
ปี 2543	0.81	0.76	0.74	0.78	0.76	0.74	0.75	0.72	0.68	0.66	0.68	0.78	0.74
ปี 2544	0.76	0.79	0.80	0.84	0.96	1.08	1.24	1.16	1.13	1.11	1.14	1.16	1.01
ปี 2545	1.15	1.17	1.22	1.27	1.26	1.23	1.13	1.07	1.03	1.00	1.02	1.09	1.14
ปี 2546	1.07	1.05	0.99	0.99	0.96	0.93	0.90	0.90	0.89	0.86	0.89	0.99	0.95
ปี 2547	0.96	0.88	0.89	0.98	1.04	1.14	1.13	1.15	1.16	1.14	1.19	1.25	1.08
ปี 2548	1.38	1.47	1.59	1.67	1.64	1.63	1.55	1.43	1.39	1.35	1.39	1.44	1.49
ปี 2549	1.46	1.42	1.37	1.26	1.18	1.15	1.10	1.02	1.00	1.01	1.16	1.22	1.19
ปี 2550	1.46	1.42	1.37	1.26	1.18	1.15	1.10	1.02	1.00	1.01	1.16	1.22	1.19
ปี 2551	2.07	2.15	2.31	2.36	2.25	1.98	1.91	1.75	1.52	1.40	1.38		1.92

ยางพารา

1. ผลผลิตและความต้องการใช้	ปี 2547	ปี 2548	ปี 2549	ปี 2550	ปี 2551 (ประมาณการ)		
● สต็อกโลก (ล้านตัน)	1.815	1.647	2.108	2.025			
● ผลผลิตโลก (ล้านตัน)	8.756	8.905	9.697	9.700			10.180
● การใช้ของโลก (ล้านตัน)	8.706	9.073	9.236	9.783			9.969
● ผลผลิตไทย (ล้านตัน)	2.984	2.937	3.137	3.056			3.193
● การใช้ภายในประเทศ (ล้านตัน)	0.319	0.335	0.321	0.374			0.359
● ปริมาณส่งออก (ล้านตัน)	2.637	2.632	2.772	2.704			2.457 (มก.- คค.51)
● สต็อก (ล้านตัน)	0.233	0.204	0.250	0.230			
ที่มา : สถาบันวิจัยยาง							
2. ต้นทุน (บาท/กก.)	27.66	30.35	32.55	34.73			37.94
3. ราคา (บาท/กก.)	ปี 2547	ปี 2548	ปี 2549	ปี 2550	ปี 2551		
					ต.ค.	พ.ย.	% Δ
● ยางแผ่นดิบชั้น 3 (เกษตรกรขายได้)	44.61	52.19	68.19	68.97	54.51	50.81	-6.79
● ยางแผ่นดิบชั้น 3 (ตลาดภาคใหญ่)	46.76	56.78	72.12	72.38	61.55	53.17	-13.61
● ยางแผ่นรมควันชั้น 3 (FOB. กรุงเทพฯ)	51.70	60.21	79.86	78.47	70.27	61.58	-12.37
● ยางแผ่นรมควันชั้น 3 (FOB. สิงคโปร์)	51.28	59.28	78.86	77.99	66.52	57.96	-12.87

4. สภาพปัญหาและการแก้ไขปัญหา

4.1 ในช่วงที่ผ่านมา (ปี 2535 – ปี 2544) ได้เกิดปัญหาราคายางพาราคงต่ำ กระทั่งกระทรวงเกษตรฯ โดยองค์การสวนยาง (อศย.) ได้แทรกแซงตลาดอย่างต่อเนื่อง โดยใช้เงินกู้จากธนาคารกรุงไทยรวมประมาณ 21,000 ล้านบาท เพื่อให้หมูนเวียนรับซื้อยาง และเกิดภาวะขาดทุนในการดำเนินการประมาณ 15,000 ล้านบาท

4.2 ได้มีการจัดตั้งบริษัทร่วมทุนยาง 3 ประเทศ (ไทย อินโดนีเซีย และมาเลเซีย) มีวัตถุประสงค์เพื่อรักษาเสถียรภาพราคายาง ซึ่งเป็นที่คาดว่าจะทำให้ราคายางเคลื่อนไหวอยู่ในเกณฑ์สูงอย่างยั่งยืน และประเทศผู้ผลิตมีอำนาจต่อรองและการจัดการด้านการตลาด ทั้งนี้ กรม. ได้มีมติ (28 เม.ย.46) เห็นชอบให้จัดสรรเงิน 100 ล้านเหรียญสหรัฐฯ หรือ 4,400 ล้านบาท ใช้ลงทุนในบริษัทร่วมทุนฯ

5. สถานการณ์ปัจจุบัน

5.1 สถานการณ์ตลาดโลก

ผลผลิตยางธรรมชาติของโลกปี 2551 มีประมาณ 10.18 ล้านตัน เพิ่มขึ้นจากปี 2550 จำนวน 0.48 ล้านตัน หรือคิดเป็นร้อยละ 4.95 เนื่องจากการขยายพื้นที่ปลูกยางในเอเชีย ได้แก่ อินโดนีเซีย อินเดีย และเวียดนาม ส่วนการใช้ยางธรรมชาติของโลก ประมาณ 9.969 ล้านตัน เพิ่มขึ้นจากปีที่ผ่านมา 0.186 ล้านตัน หรือคิดเป็นร้อยละ 1.90 เนื่องจากความต้องการใช้ในอุตสาหกรรมยานยนต์ขยายตัวเพิ่มขึ้นในช่วงครึ่งปีแรก

5.2 สถานการณ์ภายในประเทศ

5.2.1 การผลิตการใช้ ผลผลิตยางพาราปี 2551 คาดว่ามีประมาณ 3.193 ล้านตัน เพิ่มขึ้นจาก ปี 2550 จำนวน 0.28 ล้านตัน หรือคิดเป็นร้อยละ 2.89 เนื่องจากผลผลิตภายในแหล่งผลิตภาคตะวันออกเฉียงเหนือและภาคเหนือเพิ่มขึ้น ส่วนความต้องการใช้คาดว่าจะมีประมาณ 0.359 ล้านตัน ลดลงร้อยละ 4.01

5.2.2 ความเคลื่อนไหวของราคา ในเดือนพฤศจิกายน 2551 ราคายางทุกตลาดยัง โน้มลดลงต่อเนื่อง โดยราคาส่งออกยางแผ่นรมควัน ชั้น 3 (F.O.B. กรุงเทพฯ) ราคายางแผ่นดิบชั้น 3 ตลาดกลางหาดใหญ่ และราคา ยางแผ่นดิบชั้น 3 ที่เกษตรกรขายได้ เฉลี่ย กก.ละ 61.58 บาท 53.17 บาท และ 50.81 บาท ลดลงจากเดือน ที่ผ่านมา ร้อยละ 12.37 13.61 และ 6.79 และเทียบกับระยะเดียวกันของปี 2550 ราคาต่ำกว่าร้อยละ 27.68 32.08 และ 32.06 ตามลำดับ สาเหตุเนื่องจากผลของการเกิดวิกฤติการเงินในสหรัฐอเมริกา ซึ่งส่งผลกระทบต่อเศรษฐกิจ โลกเป็นลูกโซ่ทุกภูมิภาค โดยเฉพาะอุตสาหกรรมรถยนต์ ยอดขายรถยนต์ลดลง ทำให้ต้องลดการผลิตและลด คนงาน เพื่อให้อุตสาหกรรมอยู่ได้ การซื้อยางจากประเทศผู้ใช้จึงมีน้อย ส่งผลกระทบต่อการส่งออกยางของไทย และประเทศผู้ผลิตในภาพรวม แม้ว่าจะมีฝนตกหนักและเกิดน้ำท่วมในพื้นที่ปลูกยางหลายแห่งในภาคใต้ของไทย แต่ก็ยังไม่ส่งผลให้ระดับราคาขยับสูงขึ้น และคาดว่าระดับราคายังมีแนวโน้มต่ำลงอีกเนื่องจากภาวะการค้ายังคง ชะงักการสั่งซื้อจากต่างประเทศมีน้อย

6. แนวทางแก้ไข

จากการที่ได้เกิดปัญหาราคายางพาราดตกต่ำ ตั้งแต่เดือนตุลาคม 2551 เป็นต้นมา มีหลายฝ่ายได้ร้องเรียน ขอให้กระทรวงพาณิชย์พิจารณาช่วยเหลือ ซึ่งกระทรวงฯ ได้มีหนังสือขอความร่วมมือกระทรวงเกษตรและสหกรณ์ พิจารณาดำเนินการแก้ไขปัญหาดังกล่าว เนื่องจากเห็นว่ากระทรวงเกษตรฯ มี พ.ร.บ.ควบคุมยาง พ.ศ.2542 ที่เป็น กลไกในการควบคุมและกำกับดูแลการประกอบธุรกิจเกี่ยวกับยางเป็นระบบครบวงจร ตั้งแต่การผลิต การค้า และ การแปรรูป และมีหลายหน่วยงานที่ดูแลในเรื่องยางพารา รวมทั้งได้เสนอมาตรการเพิ่มเติม คือ (1) ในระยะสั้นเห็น ควรประสานขอความร่วมมือประเทศอินโดนีเซีย และมาเลเซีย โดยผ่านบริษัทร่วมทุนยางพาราระหว่างประเทศ จำกัด (International Rubber Consortium Company-IRCo) เพื่อกำหนดปริมาณการส่งออกให้เหมาะสมกับ สถานการณ์ โดยผ่านการบริหารจัดการเก็บสต็อก ทั้งนี้รัฐบาลทั้ง 3 ประเทศควรสนับสนุนด้านการเงินในการ แทรกแซงตลาด (2) ประชาสัมพันธ์ข้อห้ามให้เกษตรกรตื่นตระหนกเร่งขายผลผลิต หรือให้ชะลอการกรีดยางไว้ก่อน เพื่อลดปัญหาผลผลิตล้นตลาด และ (3) ในระยะยาวรัฐบาลควรสนับสนุนอุตสาหกรรมยางพาราของไทย เพื่อให้ใช้ ยางในประเทศมากขึ้น เพื่อสร้างมูลค่าเพิ่มและลดการพึ่งพาการส่งออกวัตถุดิบยางที่มากเกินไป

อนึ่ง เมื่อวันที่ 29-30 ต.ค.2551 ไทย มาเลเซีย และอินโดนีเซีย ได้มีการประชุมกำหนดมาตรการแก้ไข ปัญหาราคายางตกต่ำและมีมติ ดังนี้ (1) เร่งรัดการปลูกแทนต้นยางเก่าที่มีอายุมากกว่า 20 ปี ของ 3 ประเทศ ในปี 2552 เพิ่มจากปีละ 7 แสนไร่ เป็น 1.06 ล้านไร่ (เพิ่มขึ้น 51%) ซึ่งจะทำให้ลดผลผลิตได้ 2.15 แสนตัน สำหรับไทย จะปลูกแทน 4 แสนไร่ (2) ควบคุมพื้นที่ปลูกยางไม่ให้ล้นตลาด โดยไทยสนับสนุนให้เปลี่ยนพื้นที่ปลูกยางใน ภาคใต้ไปปลูกพืชอื่นที่มีความเหมาะสมกว่า ส่วนอินโดนีเซียจะใช้วิธีควบคุมโดยการจดทะเบียน และมาเลเซียจะ ไม่ขยายพื้นที่ปลูกใหม่ (3) การชะลอการกรีดยางขาย (4) สมาคมผู้ค้ายางฯ ทั้ง 3 ประเทศจะไม่ลดราคาขายที่ มีการตกลงไว้กับผู้ซื้อในช่วงที่ราคาขยับสูง และไม่บิดพลิ้วสัญญา นอกจากนี้ กระทรวงเกษตรฯ จะสนับสนุนให้มี การผลิตอุตสาหกรรมผลิตภัณฑ์ยางแปรรูปส่งออกเพื่อสร้างมูลค่าเพิ่ม รวมทั้งจัดตั้งกองทุนยางพาราเพื่อเก็บ ค่าธรรมเนียมจากการส่งออกยางและผลิตภัณฑ์ยาง เพื่อนำเงินไว้ใช้แก้ปัญหาในกรณีที่ยางพาราดตกต่ำ

สำนักส่งเสริมการค้าสินค้าเกษตร
กรมการค้าภายใน
ธันวาคม 2551

ราคายางพาราภายในประเทศและต่างประเทศ

หน่วย :บาท/กก.

ปี	มค.	กพ.	มีค.	เมย.	พค.	มิย.	กค.	สค.	กย.	ตค.	พย.	ธค.	เฉลี่ย
1. ราคายางแผ่นดิบชั้น 3 ที่เกษตรกรขายได้										ที่มา : สำนักงานเศรษฐกิจการเกษตร			
2545	20.15	22.58	23.60	23.32	24.25	29.90	28.82	30.15	32.35	30.00	29.97	30.16	27.10
2546	32.43	34.82	38.60	36.52	35.23	36.92	35.59	36.94	38.37	43.45	42.94	39.76	37.63
2547	41.41	41.85	44.57	45.94	47.63	49.72	46.06	44.54	44.68	45.53	43.44	39.94	44.61
2548	39.14	41.99	43.50	44.68	46.52	52.22	59.75	58.21	61.47	61.93	56.30	60.57	52.19
2549	65.28	69.79	71.96	73.50	81.22	93.45	82.76	69.98	55.71	57.12	47.98	49.47	68.19
2550	63.06	72.22	68.17	71.41	73.07	70.80	61.96	63.64	65.44	69.80	74.79	73.30	68.97
2551	77.36	80.99	79.30	80.84	85.16	96.05	99.68	90.05	89.74	54.51	50.81		80.41
2. ราคายางแผ่นดิบชั้น 3 ตลาดขนาดใหญ่										ที่มา : สห.กองทุนสงเคราะห์การทำสวนยาง			
2545	21.79	23.96	25.63	25.95	26.90	34.52	30.83	32.35	34.08	31.90	32.04	31.57	29.29
2546	37.83	37.30	41.17	40.89	38.40	41.21	39.17	39.28	41.93	48.32	45.44	43.02	41.16
2547	42.93	44.06	47.25	49.09	50.53	52.10	47.40	46.28	46.35	47.32	44.89	42.94	46.76
2548	42.94	42.68	45.71	48.01	47.77	58.17	66.76	62.91	69.89	70.12	60.00	66.36	56.78
2549	68.90	73.47	75.20	67.98	88.89	97.58	84.92	73.17	68.73	60.54	51.02	54.99	72.12
2550	67.50	75.04	72.24	75.33	76.87	72.43	63.67	69.38	67.92	73.29	78.46	76.42	72.38
2551	80.15	83.61	81.83	83.82	92.30	102.23	100.98	92.40	91.93	61.55	53.17		84.00
3. ราคาสั่งออกยางแผ่นรมควันชั้น 3 (เอฟ.โอ.บี) ท่าเรือกรุงเทพ										ที่มา : สห.กองทุนสงเคราะห์การทำสวนยาง			
2545	24.20	27.06	29.06	29.30	29.77	35.24	34.86	35.83	35.83	36.35	36.20	36.10	32.48
2546	37.90	41.50	45.15	43.05	39.17	42.70	41.54	43.11	44.47	50.57	52.67	49.40	44.27
2547	48.68	49.68	52.64	53.36	55.02	55.90	52.60	51.66	51.41	52.27	50.30	46.83	51.70
2548	45.92	48.67	50.71	52.06	53.78	60.03	69.85	66.72	69.59	69.87	66.30	69.01	60.21
2549	74.09	82.05	81.16	82.27	93.47	104.25	95.77	83.45	68.80	69.56	60.63	62.81	79.86
2550	74.84	81.57	78.85	81.42	81.85	78.32	70.30	72.34	74.10	78.89	85.16	84.00	78.47
2551	87.18	90.47	88.54	89.35	97.65	107.36	107.76	100.24	99.96	70.27	61.58		90.94
4. ราคายางแผ่นรมควันชั้น 3 ตลาดสิงคโปร์ (เอฟ.โอ.บี)										ที่มา : สห.กองทุนสงเคราะห์การทำสวนยาง			
2545	23.40	26.71	27.87	28.28	28.84	32.32	33.29	38.06	36.93	36.16	36.20	36.22	32.02
2546	38.81	41.31	45.02	40.29	39.78	40.24	40.09	42.66	44.56	50.61	50.46	49.30	43.59
2547	48.69	50.19	52.60	53.81	54.02	54.72	51.32	50.62	51.26	52.23	49.39	46.54	51.28
2548	45.92	48.51	50.63	51.41	52.90	57.97	68.32	63.58	68.42	69.07	65.68	68.96	59.28
2549	74.52	81.69	80.55	81.12	93.12	102.48	92.88	81.44	67.65	68.27	59.76	62.83	78.86
2550	75.40	82.11	78.26	80.49	81.22	76.43	69.17	71.87	73.52	79.26	84.15	84.01	77.99
2551	87.06	90.37	87.17	88.45	96.81	105.05	105.46	97.63	95.68	66.52	57.96		88.92
5. ราคาน้ำยางสด ที่เกษตรกรขายได้										ที่มา : สห.กองทุนสงเคราะห์การทำสวนยาง			
2545	18.32	22.09	24.35	25.67	25.93	29.13	27.98	26.45	26.45	30.32	29.12	29.93	26.31
2546	31.99	35.61	40.16	39.51	37.63	38.87	35.09	36.64	38.24	42.76	41.19	37.41	37.93
2547	39.27	43.20	45.66	46.37	47.77	49.32	45.00	42.47	43.15	44.00	42.24	35.88	43.69
2548	36.40	43.08	47.69	47.96	48.02	52.79	57.38	57.31	59.48	62.32	57.43	60.33	52.52
2549	65.28	71.21	76.48	76.65	82.36	90.50	77.42	67.35	50.10	57.93	48.47	50.85	67.88
2550	64.59	72.45	74.23	73.24	73.05	64.65	58.22	62.62	65.18	67.43	72.05	68.39	68.01
2551	77.05	82.14	77.98	77.50	86.81	97.16	98.23	84.47	84.98	52.90	52.24		79.22
6. ราคาสั่งออก F.O.B. น้ำยางชั้น ตลาดกรุงเทพ										ที่มา : สห.กองทุนสงเคราะห์การทำสวนยาง			
2545	20.52	22.54	24.00	24.57	24.69	27.08	26.31	26.63	28.18	27.54	27.39	27.99	25.62
2546	29.23	30.24	35.15	36.50	34.42	34.55	34.63	34.54	34.58	35.60	41.67	39.81	35.08
2547	39.11	39.59	40.47	40.47	41.31	41.71	40.58	39.90	40.16	40.37	39.31	36.80	39.98
2548	35.48	36.62	39.20	40.48	41.01	44.20	47.94	49.17	51.40	52.48	49.88	50.20	44.84
2549	51.11	61.68	63.50	60.83	65.67	72.66	67.36	57.09	46.57	50.40	43.74	42.31	56.91
2550	50.80	59.58	59.52	58.44	55.83	51.46	44.90	49.46	48.88	50.53	55.72	54.75	53.32
2551	57.88	61.34	58.52	58.05	62.84	70.95	72.78	63.13	63.30	47.38	46.18		60.21

กรมการค้าภายใน สำนักส่งเสริมการค้าสินค้าเกษตร โทร. 02-547-5399 โทรสาร 02-547-5399

	กึ่ง			
	ปี 2548	ปี 2549	ปี 2550	ปี 2551
1. ผลผลิตและความต้องการใช้				
ผลผลิตโลก (ตัน)	1,701,000	1,835,000	2,010,000	na
ผลผลิตไทย (ตัน)	422,785	507,184	444,751	450,000 *
- กุ้งขาวแวนนาไม	408,235	503,207	441,460	445,500
- กุ้งกุลาดำ	14,550	3,977	3,291	4,500
ความต้องการใช้ภายใน (ตัน)	35,000	40,000	44,475	40,000
การนำเข้า ปริมาณ (ตัน)	23,532	24,355	15,926	32,503
				(ม.ค.-ค.ค.51)
มูลค่า (ล้านบาท)	3,073	2,960	1,516	3,906
การส่งออก ปริมาณ (ตัน)	279,347	310,272	356,766	298,355
				(ม.ค.-ค.ค.51)
มูลค่า (ล้านบาท)	71,385	77,189	81,858	68,853
	* ตามยุทธศาสตร์กุ้ง กษ. คาดว่าจะมีผลผลิตกุ้งประมาณ 532,400 ตัน			
2. ราคา กุ้ง ณ ตลาดกลางสัตว์น้ำ จ.สมุทรสาคร				
กุ้งกุลาดำ ขนาด 50ตัว/กก.	181.00	166.00	145	-
กุ้งขาวแวนนาไมขนาด 60ตัว/กก.	132.00	125.00	109	100
				(พ.ย.51)
3. ต้นทุนการผลิต				
กุ้งขาวแวนนาไม	87.83	92.59	105.00	118
4. สภาพปัญหา				

4.1 การผลิต กรมประมงประมาณการผลผลิตกุ้งจากการเพาะเลี้ยง ปี 2551 มีประมาณ 450,000 ตันเศษ (กุ้งขาวแวนนาไม 99% และกุ้งกุลาดำ 1%) ใกล้เคียงกับปีก่อน ในขณะที่ราคาพืชผลการเกษตร เช่น ข้าว มันสำปะหลัง ปาล์มน้ำมัน มีราคาอยู่ในเกณฑ์ดี และต้นทุนการผลิตกุ้งสูงขึ้นจากราคาปัจจัยการผลิต ได้แก่ วัตถุดิบอาหารสัตว์ น้ำมัน แรงงาน และค่าขนส่งที่สูงขึ้น เกษตรกรบางรายจึงมีการใช้พื้นที่เพาะเลี้ยงกุ้งปลูกพืชดังกล่าวทดแทน (ตามยุทธศาสตร์กุ้ง กษ. คาดว่า ปี 2551 ผลผลิตกุ้งมี 532,400 ตัน)

4.2 การส่งออก ผลผลิตกุ้งประมาณ 90% เป็นการส่งออก ซึ่งยังคงประสบปัญหา AD และ C-Bond ส่งผลกระทบต่อให้ราคารับซื้อกุ้งภายในประเทศไม่สูงนัก

5. มาตรการในการแก้ไขปัญหาการราคา กุ้ง ปี 2551

5.1 การแก้ไขปัญหาด้านราคา

5.1.1 รมรณรงค์ เพิ่มการบริโภคกุ้ง เชื่อมโยงให้เกษตรกรนำกุ้งมาจำหน่ายโดยตรงกับผู้บริโภค ภายใต้ชื่อ “เทศกาลกุ้งธงฟ้า คู่ค้าร่วมใจ”

- ภูมิภาค ในแหล่งผลิตและแหล่งบริโภค 41 จังหวัด รวม 108 ครั้ง ปริมาณ 317,686 กก.

- ส่วนกลาง ประกอบด้วย

(1) ห้างสรรพสินค้า 7 ราย ได้แก่ เทสโก โลตัส สยามจัสโก้ แม็คโคร ฟู้ดแลนด์ ทีโอป
ซูเปอร์มาร์เก็ต คาร์ฟูร์ บิ๊กซี รวม 387 สาขา

(2) ตลาดสด 6 แห่ง ได้แก่ อ่อนนุชฟาร์มมาร์ท ยิงเจริญ วัฒนานันท์ ธนบุรี เอี่ยมสมบัติ และตลาด อ.ต.ก.

(3) กรุงเทพมหานคร จัดหาช่องทางจำหน่ายกึ่ง ในเขต 50 เขต และตลาดสดในความดูแล
ของกรุงเทพมหานคร

(4) ขอความร่วมมือ สมาคมโรงแรมไทยและสมาคมภัตตาคารไทยเพิ่มเมนูกึ่ง และจำหน่ายในราคาพิเศษ

5.1.2 การซื้อขายในประเทศ ประชาสัมพันธ์ให้เกษตรกรระลอกการจับกึ่งและผู้ประกอบการรับซื้อกึ่งตามปกติ

5.1.3 การแทรกแซง ตลาด คชก. มีมติ (6 มิ.ย.51) อนุมัติให้รับจำหน่ายกึ่งขาวแวนนา ไม ปี 2551 จาก
เกษตรกรรายละไม่เกิน 2 ล้านบาท ปริมาณ 10,000 ตัน ระยะเวลาจำหน่าย มิ.ย.- ต.ค.51 ระยะเวลาโครงการ มิ.ย.51
- มิ.ย.52 ระยะเวลาได้ถอนภายใน 4 เดือน นับถัดจากเดือนรับจำหน่าย โดยราคาจำหน่าย ขนาด 40 ตั้ว/กก. 50 ตั้ว/ กก.
60 ตั้ว/กก. 70 ตั้ว/กก. และ 80 ตั้ว/กก. กก.ละ 160 140 130 115 และ 105 บาท ตามลำดับ

ผลดำเนินการ อคส. เปิดจุดรับจำหน่าย รวมจำนวน 16 แห่ง ที่ จ.สมุทรสาคร 11 แห่ง ระยอง
1 แห่ง และสงขลา 4 แห่ง เริ่มรับจำหน่ายตั้งแต่วันที่ 20 มิ.ย.51 ปัจจุบันสิ้นสุดระยะเวลาจำหน่ายแล้ว ผลการรับจำหน่าย
ณ 31 ต.ค.51 มีเกษตรกรนำกึ่งขาวแวนนาไมมาจำหน่าย จำนวน 1,248 ราย ปริมาณรวม 9,665.69 ตัน

5.2 ต้นทุนการผลิต

5.2.1 ราคาอาหารกึ่ง คณะอนุกรรมการพิจารณาราคาอาหารสัตว์ ได้ประชุม เมื่อ 27 ต.ค.51 ให้ปรับลดราคา
อาหารสัตว์บดลงทันที 5% ตามราคาวัตถุดิบอาหารสัตว์ที่อ่อนตัวลง ส่วนอาหารกึ่งยังคงจำหน่ายในราคาเดิมที่ได้เคย
อนุมัติให้ปรับราคาเมื่อ 16 ส.ค.51 เนื่องจากปลาป่นซึ่งเป็นส่วนผสมในสัดส่วนที่สูงมีการปรับราคาสูงขึ้น ทั้งนี้ หากราคา
วัตถุดิบลดลง ขอให้ปรับราคาอาหารสัตว์ลงอีก อย่างไรก็ดี ผู้ผลิตได้ให้ความร่วมมือปรับลดราคาอาหารกึ่งลงด้วยแล้ว

ส่วนการพิจารณาเกี่ยวกับการปรับลดอัตราภาษีนำเข้ากากถั่วเหลือง ครม.มติ เมื่อวันที่ 7 พ.ย.51
เห็นชอบให้ปรับลดอัตราภาษีนำเข้าถั่วเหลือง 2% (เดิม 4%) ตามที่คณะกรรมการนโยบายอาหารเสนอ ทั้งนี้ จะมีผล
ตั้งแต่วันที่ 1 ม.ค.52 เป็นต้นไป

5.2.2 การช่วยเหลือด้านราคาน้ำมันดีเซล คณะกรรมการบริหารนโยบายพลังงาน ได้มีมติ (1 ส.ค.51)
อนุมัติน้ำมันดีเซล 7 ล้านลิตร/เดือน จำหน่ายให้เกษตรกรผู้เลี้ยงกึ่งขณะนั้นที่มีพื้นที่ไม่เกิน 50 ไร่
ในราคาต่ำกว่าราคาทั่วไป 3 บาท/ลิตร ระยะเวลาดำเนินการ ก.ย.-พ.ย.51 ผลดำเนินการ ณ วันที่ 15 พ.ย.51
มีเกษตรกรแจ้งความจำนงเข้าร่วมโครงการ 1,130 ราย ปริมาณการจำหน่ายประมาณ 344,383 ลิตร

5.2.3 การขยายเขตไฟฟ้า สำนักงานคณะกรรมการพัฒนาการเศรษฐกิจและสังคมแห่งชาติ อยู่ระหว่าง
พิจารณาโครงการขยายเขตไฟฟ้าให้พื้นที่ทำกินทางเกษตรก่อนนำเสนอ ครม.อนุมัติ

5.2.4 การพักชำระหนี้ให้เกษตรกร ครม.มีมติ (29 ก.ค.51) เห็นชอบโครงการลดภาระหนี้เกษตรกร
รายย่อยและยากจนผ่านสหกรณ์/กลุ่มเกษตรกรที่เป็นสมาชิกสหกรณ์

-3-

5.3 การกีดกันทางการค้าจากข้อตกลงว่าหาของสหรัฐฯ

5.3.1 กรณีใช้แรงงานเด็กและต่างด้าว อุตสาหกรรมกุ้งไทยถูกกล่าวหาจากสหรัฐฯ ในช่วงเดือน เม.ย.51 ว่าใช้แรงงานเด็ก และกคชี่แรงงานต่างด้าว ส่งผลให้ราคากุ้งลดลง ตั้งแต่เดือน พ.ค. 51 ส่วนราชการ (พณ. โดย คต. เป็นหลัก) และภาคเอกชน ได้ชี้แจงข้อเท็จจริง และดำเนินการให้องค์กรของสหรัฐฯ เข้าตรวจสอบโรงงานและล้งกุ้ง จำนวน 30 โรงงาน ในจังหวัดต่างๆ ระหว่างวันที่ 2 – 13 มิ.ย. 51 แล้ว ผลปรากฏว่าไม่พบปัญหาการใช้แรงงานเด็ก และกคชี่แรงงาน ทั้งในโรงงานและล้ง ตามที่กล่าวหา ส่งผลให้การส่งออกเริ่มคล่องตัวขึ้นจากเดิมแต่ยังคงไม่มากนัก

5.3.2 มาตรการตอบโต้การทุ่มตลาดของสหรัฐฯ ที่มีผลต่อการส่งออกกุ้งของไทย กรณี 1) การเรียกเก็บ C-Bond 2) การคำนวณเก็บอากร AD โดยวิธี Zeroing องค์กรอุทธรณ์ของ WTO ตัดสินให้ไทยชนะแล้ว (16 ก.ค.51) ขณะนี้สหรัฐฯ อยู่ระหว่างปรับเปลี่ยนมาตรการ และแจ้งต่อองค์กรระงับข้อพิพาทว่าจะปฏิบัติตามคำตัดสินได้เมื่อไร

6. สถานการณ์ปัจจุบัน

6.1 ระดับราคากุ้งขาวแวนนาไมขนาด 60 ตัว/กก. ณ ตลาดกลางสัตว์น้ำ จังหวัดสมุทรสาคร เดือน พ.ย.51 เฉลี่ย กก.ละ 100 บาท ลดลงจากเดือนก่อน กก.ละ 14 บาท เป็นผลจากผลผลิตยังออกสู่ตลาดอย่างต่อเนื่อง .ในขณะที่ การส่งออกกุ้งของไทยประสบปัญหาวิกฤตเศรษฐกิจของโลก โดยเฉพาะสหรัฐอเมริกาซึ่งเป็นตลาดสำคัญ และกำลังซื้อของผู้บริโภคในประเทศลดลง

ปริมาณกุ้งที่เข้าสู่ตลาดกลางฯ ในเดือน พ.ย.51 รวม 3,946 ตู เป็นกุ้งขาวแวนนาไมทั้งหมด คิดเป็น ปริมาณ 11,838 ตัน เพิ่มขึ้นจากเดือนก่อน 97 ตู ปริมาณ 291 ตัน

6.2 คณะกรรมการบริหารการรับจำนำกุ้งขาวแวนนาไม ปี 2551 มีมติเมื่อวันที่ 28 พ.ย.51 เห็นชอบ กรอบแนวทางการระบายจำหน่ายกุ้งขาวแวนนาไม ปี 2551 โดยใช้เกณฑ์เช่นเดียวกับปี 2550 ซึ่งรัฐมนตรีว่าการ กระทรวงพาณิชย์ได้อนุมัติกรอบแนวทางการระบายจำหน่ายกุ้งขาวแวนนาไม ปี 2551 แล้ว ออกส.จะออกประกาศขาย กุ้งในวันที่ 9 ธ.ค.51 และเชิญชวนผู้สนใจเข้าร่วมเสนอราคา และมีการสุ่มตรวจดูสภาพกุ้งในห้องเย็นที่รับจำนำ ระหว่างวันที่ 17-21 ธ.ค.51

7. แนวโน้ม ผลผลิตเริ่มออกสู่ตลาดน้อยลงเนื่องจากอยู่ในช่วงฤดูหนาว สภาพอากาศเย็นเป็นอุปสรรคต่อการ เจริญเติบโตของกุ้ง ประกอบกับผลจากการที่จีนได้รับผลกระทบจากปัญหาด้านสุขอนามัย และผลผลิตกุ้ง บางส่วนเสียหายจากภัยพิบัติทางธรรมชาติ ทำให้ไทยมีความได้เปรียบ คาดว่าการส่งออกกุ้งน่าจะขยายตัวเพิ่มขึ้น และส่งผลให้ระดับราคามีแนวโน้มปรับตัวสูงขึ้นได้ในระยะต่อไป

กรมการค้าภายใน
กระทรวงพาณิชย์
ธันวาคม 2551

ราคาทุ้ง

ราคาทุ้งกลาดำ

	ม.ค.	ก.พ.	มี.ค.	เม.ย.	พ.ค.	มิ.ย.	ก.ค.	ส.ค.	ก.ย.	ต.ค.	พ.ย.	ธ.ค.	เฉลี่ย
ราคาทุ้งที่เกษตรกรขายได้ (ขนาด 41 ตัวขึ้นไปต่อกก.) ที่มา : สำนักงานเศรษฐกิจการเกษตร													
2549	203	192	180	173	172	174	184	178	166	154	154	153	174
2550	149	145	144	149	150	150	150	177	147	-	-	132	149
2551	170	167	170	240	240	200	192	170	176	174	180		
ราคา ณ ตลาดกลางสัตว์น้ำ จ.สมุทรสาคร (ขนาด 50 ตัวต่อกก.) ที่มา : ชมรมผู้ค้าทุ้งสมุทรสาคร													
2549	210	181	172	175	172	183	169	154	154	153	139	125	166
2550	138	145	150	155	155	155	153	-	-	110	-	-	145
2551	-	-	-	-	-	-	-	-	-	-	-	-	

ราคาทุ้งขาวแวนนาไม

	ม.ค.	ก.พ.	มี.ค.	เม.ย.	พ.ค.	มิ.ย.	ก.ค.	ส.ค.	ก.ย.	ต.ค.	พ.ย.	ธ.ค.	เฉลี่ย
ราคาทุ้งที่เกษตรกรขายได้ (ขนาด 51-60 ตัวต่อกก.) ที่มา : สำนักงานเศรษฐกิจการเกษตร													
2549	148	148	144	164	134	117	118	120	120	118	115	114	130
2550	116	116	119	115	104	86	88	88	108	119	123	128	109
2551	129	123	115	122	117	108	116	116	119	117	108		
ราคา ณ ตลาดกลางสัตว์น้ำ จ.สมุทรสาคร (ขนาด 60 ตัวต่อกก.) ที่มา : ชมรมผู้ค้าทุ้งสมุทรสาคร													
2549	145	143	141	143	123	111	114	119	121	120	112	108	125
2550	114	116	115	109	102	88	91	92	109	119	123	124	109
2551	120	111	110	118	109	107	112	116	121	114	100		
ราคาผู้ส่งออกรับซื้อ ณ หน้าโรงงาน (ขนาด 50 ตัวต่อกก.) ที่มา : สมาคมอาหารแช่เยือกแข็งไทย													
2549	-	-	-	-	-	-	147	146	148	146	141	140	145
2550	140	140	136	140	138	121	114	110	131	135	142	153	133
2551	140	133	120	126	121	113	116	122	128	125	116		

หมายเหตุ จะแสดงราคาภาวะ 3 เดือน

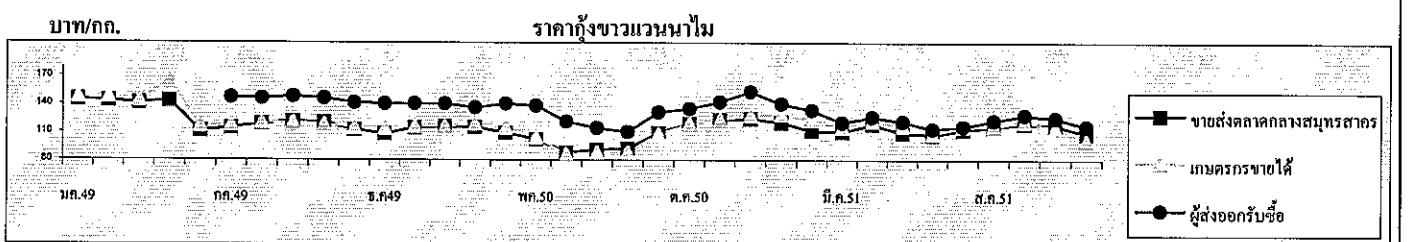
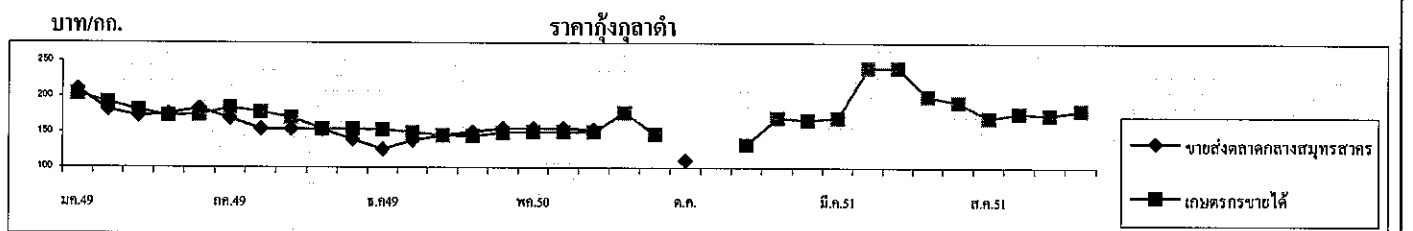

ปริมาณรถทุ้งกลาดำเข้าตลาดกลางสัตว์น้ำ จ.สมุทรสาคร (หน่วย : ตู้คอนเทนเนอร์)													รวม
2549	75	114	104	56	61	39	40	50	73	107	121	60	900
2550	49	39	17	21	21	20	18	29	38	48	67	27	394
2551	24	11	9	1	-	-	-	-	-	-	-	-	
ปริมาณรถทุ้งขาวแวนนาไมเข้าตลาดกลางสัตว์น้ำ จ.สมุทรสาคร (หน่วย : ตู้คอนเทนเนอร์)													รวม
2549	2,418	2,839	2,732	1,971	3,274	3,392	3,887	4,290	4,318	4,398	4,154	2,669	40,342
2550	3,143	2,695	3,305	3,748	3,692	4,385	4,544	4,448	3,589	3,970	3,587	2,521	43,627
2551	2,965	2,383	3,109	2,478	3,159	3,149	3,901	3,808	3,915	3,849	3,946		

หมายเหตุ : 1 ตู้ มีทุ้งประมาณ 3 - 4 ตัน

สับปะรด

1. ผลผลิตและความต้องการใช้

1.1 ผลผลิต	ปี 2547	ปี 2548	ปี 2549	ปี 2550	ปี 2551
- ผลผลิตโลก (ล้านตัน)	15.58	15.60	19.03	18.87	19.00
- ผลผลิตไทย (ล้านตัน)	1.99	2.18	2.705	2.185	2.278
1.2 ความต้องการใช้					
1) บริโภคสดภายในประเทศ (ล้านตัน)	0.40	0.43	0.541	0.437	0.456
2) ส่งออกสับปะรด					
สับปะรดกระป๋อง	0.478	0.512	0.619	0.568	0.527
- ปริมาณ (ล้านตัน)					(มก.-พย.51)
- มูลค่า (ล้านบาท)	12,147	13,134	14,308	14,496	15,583
					(มก.-พย.51)
น้ำสับปะรดกระป๋อง	0.111	0.114	0.182	0.133	0.115
- ปริมาณ (ล้านตัน)					(มก.-พย.51)
- มูลค่า (ล้านบาท)	4,519	4,403	5,167	4,196	4,007
					(มก.-พย.51)
1.3 ผลผลิตออกสู่ตลาดมาก	เดือนเมษายน – มิถุนายน และ พฤศจิกายน – มกราคม				
2. ราคาที่เกษตรกรขายได้ (บาท/กก.)	4.53	3.74	2.52	4.56	4.66
(ราคาเฉลี่ยทั้งปี)					(มก.-พย.51)
3. ต้นทุนการผลิต (บาท/กก.)	2.00	2.65	2.27	2.61	2.88

4. สถานการณ์ปัจจุบัน

4.1 การผลิต กระทรวงเกษตรฯ ได้คาดการณ์ปริมาณผลผลิตสับปะรดปี 2551 มีประมาณ 2.278 ล้านตัน เพิ่มขึ้นจากปีที่ผ่านมาประมาณร้อยละ 0.69 โดยมีการเพาะปลูกมากที่จังหวัดประจวบคีรีขันธ์ ระยอง ชลบุรี อุทัยธานี เพชรบุรี ราชบุรี และกาญจนบุรี ทั้งนี้ผลผลิตจะออกมาก 2 รุ่น คือ รุ่นที่ 1 เดือน เม.ย.- มิ.ย. ประมาณร้อยละ 45 รุ่นที่ 2 เดือน พ.ย.-ม.ค. ประมาณร้อยละ 30

4.2 การบริโภค ผลผลิตสับปะรดร้อยละ 80 เข้าสู่โรงงานแปรรูปเพื่อผลิตเป็นสับปะรดกระป๋องและน้ำสับปะรดเพื่อการส่งออก ส่วนอีกร้อยละ 20 บริโภคสดภายในประเทศและแปรรูปในลักษณะอื่นๆ เช่น แยม สับปะรด สับปะรดกวน ฯลฯ

ราคาสับปรตโรงงานที่เกษตรกรขายได้

บาท/กก.

ปี	มค.	กพ.	มีค.	เมย.	พค.	มิย.	กค.	สค.	กย.	ตค.	พย.	ธค.	เฉลี่ย
2540	3.62	3.56	3.10	2.75	2.48	2.41	2.54	3.00	3.75	4.19	4.41	4.60	3.37
2541	4.86	5.06	5.53	4.71	4.61	5.39	5.39	5.97	6.22	6.36	5.25	4.58	5.33
2542	3.37	3.47	3.00	2.75	1.94	1.78	2.30	2.46	1.77	1.59	1.28	1.60	2.28
2543	1.41	1.69	1.82	2.05	1.84	1.31	1.48	2.83	3.47	3.02	2.04	1.58	2.05
2544	1.47	1.32	1.28	1.44	1.53	1.96	2.75	3.00	3.04	2.95	2.97	3.09	2.23
2545	3.61	3.98	4.36	4.61	4.25	3.94	4.16	4.36	4.53	4.79	4.34	4.28	4.27
2546	3.90	4.08	3.86	4.18	4.47	4.82	4.42	4.56	3.96	3.28	2.77	3.65	4.00
2547	4.22	4.21	4.76	4.67	4.63	5.00	5.16	4.47	4.76	4.82	4.10	3.59	4.53
2548	3.56	3.86	3.93	3.64	3.61	3.69	3.73	4.33	4.49	4.30	3.11	2.61	3.74
2549	2.42	2.54	2.66	2.46	2.08	1.37	1.64	2.52	2.76	3.11	3.31	3.34	2.52
2550	3.10	3.64	4.23	4.84	4.42	4.23	4.68	5.25	5.02	5.35	5.26	4.69	4.56
2551	4.39	4.53	5.05	4.59	3.12	3.54	5.55	5.74	6.10	5.04	3.62		4.66

ที่มา : สำนักงานเศรษฐกิจการเกษตร

agri_37/d/งานกฐ/สับปรต/ราคาสับปรตรายเดือน

ข้าวโพดเลี้ยงสัตว์

1. การผลิตและการใช้	ปี 45/46	ปี 46/47	ปี 47/48	ปี 48/49	ปี 49/50	ปี 50/51	ปี 51/52
1.1 ผลผลิต- โลก	602.974	627.385	715.770	699.165	712.442	791.959	781.359 ^(พ.ย.51)
- ไทย	4.230	4.178	4.216	3.943	3.716	3.679	3.744
1.2 ความต้องการ	4.151	3.497	3.471	3.724	3.769	3.841	3.816
1.3 นำเข้า(ปีการผลิต)	0.003	0.012	0.097	0.109	0.091	0.250 ^(ก.ค.50-มี.ย.51)	0.211 ^(ก.ค.-ค.ค.51)
1.4 ส่งออก(ปีการผลิต)	0.162	0.596	0.431	0.103	0.275	0.476	0.338

ประเทศคู่ค้า ปี 50/51 ไทยนำเข้าจาก ACMECS ลาว 58% กัมพูชา 35% พม่า 6%

ไทยส่งออกไป มาเลเซีย 40% อินโดนีเซีย 35% เวียดนาม 22% ใต้หวัน 2%

ประเทศคู่แข่ง สหรัฐ 40% จีน 20% บราซิล 7% สหภาพยุโรป 6% เม็กซิโก 3%

อาเซียน 2% อินเดีย 2%

Contract Farming : ปี 50/51 = 0.318 ล้านตัน (พม่า 0.021 ลาว 0.105 กัมพูชา 0.192 ล้านตัน)

ปี 51/52 = 1.247 ล้านตัน (พม่า 0.084 ลาว 0.463 กัมพูชา 0.700 ล้านตัน)

2. ต้นทุนการผลิต (บ./กก.)	3.40	3.35	3.33	4.16	4.27	4.43	5.91
---------------------------	------	------	------	------	------	------	------

แหล่งผลิตสำคัญ ปี 2551

จังหวัด	พื้นที่ (ไร่)	ผลผลิต (ตัน)	%	ผลผลิต/ไร่ (กก.)
1. เพชรบูรณ์	982,832	627,335	17	638
2. นครราชสีมา	702,627	386,445	10	550
3. ลพบุรี	464,585	284,791	8	613
4. นครสวรรค์	434,562	293,433	8	675
5. ตาก	436,575	291,644	8	668
6. เชียงราย	335,163	226,905	6	677
7. อุทัยธานี	239,045	162,273	4	679
8. เลย	251,725	125,921	3	500
9. สระแก้ว	235,299	157,650	4	670
10. พิษณุโลก	228,208	151,596	4	664
11. อื่นๆ	1,608,710	1,036,286	28	594
รวมทั้งประเทศ	5,947,634	3,744,279	100	630

3. ราคา (บาท/กก.)	ปี 45/46	ปี 46/47	ปี 47/48	ปี 48/49	ปี 49/50	ปี 50/51	ปี 51/52
(ความขึ้นไม่เกิน 14.5%)							ต.ค.51 พ.ย.51
3.1 เกษตรกรขายได้ทั้ง ปท.	4.29	4.91	4.83	4.97	6.15	7.42	6.69 6.69
3.2 โรงงานอาหารสัตว์รับซื้อ	4.75	5.46	5.30	5.68	7.02	8.41	7.99 7.91
3.3 ซื้อขายล่วงหน้าตลาดชิคาโก							
- บาท/กก.	4.10	4.12	3.34	3.45	4.80	6.10	5.62 5.17
- เหรียญสหรัฐ/ตัน	95.78	102.19	83.45	86.38	133.25	184.14	162.83 146.78

4. สภาพปัญหา

4.1 **ต้นฤดู** (ก.ย.-พ.ย.) ปริมาณผลผลิตออกสู่ตลาดพร้อมกันจำนวนมาก (65%) และเป็นช่วงฤดูฝน ข้าวโพดมีความชื้นสูง ส่งผลให้ราคาโน้มต่ำลง

4.2 **ปลายฤดู** (ธ.ค.-ม.ค.) ปริมาณผลผลิตออกสู่ตลาดน้อย (15%) และความชื้นลดลงทำให้ราคาสูงขึ้น อาจส่งผลกระทบต่อผู้ใช้วัตถุดิบอาหารสัตว์

5. มาตรการแก้ไข

5.1 มาตรการแทรกแซงตลาด ปี 2548/49 คชก. มีมติ (9 ก.ย. 48 และ 6 ม.ค.49) อนุมัติให้ อคส.และ ธ.ก.ส.รับจำนำข้าวโพดเลี้ยงสัตว์จากเกษตรกรโดยตรง ปริมาณ 500,000 ตันเมล็ด กำหนดราคารับจำนำข้าวโพดเมล็ด ความชื้น 14.5% ในระหว่างเดือนกันยายน-พฤศจิกายน 2548 กก.ละ 4.75 บาทและเดือนธันวาคม 2548 – มกราคม 2549 กก.ละ 5.00 บาท สำหรับระดับความชื้นอื่นให้ปรับเพิ่มลดตามเกณฑ์ที่เคยปฏิบัติ ทั้งนี้ ความชื้นไม่เกิน 30% ระยะเวลารับจำนำกันยายน 2548 ถึงมกราคม 2549 ระยะเวลาไถ่ถอนภายใน 3 เดือนนับถัดจากเดือนที่รับจำนำและให้มีคณะกรรมการระบายข้าวโพดพิจารณาปริมาณและราคาที่จะจำหน่ายได้ก่อนครบกำหนดไถ่ถอน

ปี 2549/50 และ ปี 2550/51 ราคาข้าวโพดสูงขึ้นทั้งระบบเนื่องจากปริมาณผลผลิตลดลง ขณะที่ความต้องการใช้เพิ่มขึ้นตามการขยายตัวของภาคเลี้ยงสัตว์ในเชิงพาณิชย์ การส่งออกอยู่ในเกณฑ์ดีอย่างต่อเนื่อง ราคาข้าวโพดทั่วโลกอยู่ในเกณฑ์สูง

5.2 มาตรการแทรกแซงตลาด ปี 2551/52 คชก. มีมติ (14 ต.ค.51) และ ครม. มีมติ (28 ต.ค.51) อนุมัติให้ดำเนินโครงการแทรกแซงตลาดข้าวโพดเลี้ยงสัตว์ ปี 2551/52 โดยการรับจำนำ ปริมาณ 500,000 ตันเมล็ด ราคารับจำนำข้าวโพดเมล็ด ความชื้น 14.5% กก.ละ 8.50 บาท ระยะเวลารับจำนำ พ.ย.-ธ.ค.51 ระยะเวลาไถ่ถอนภายใน 3 เดือนนับถัดจากเดือนที่รับจำนำ

5.3 นโยบายและมาตรการนำเข้าข้าวโพดเลี้ยงสัตว์ ปี 2551

คณะรัฐมนตรีมีมติ (25 ก.ย.50) เห็นชอบตามมติคณะกรรมการนโยบายอาหาร (17 ก.ย.50) สำหรับปี 2552 คณะรัฐมนตรีมีมติ (27 พ.ย.51) เห็นชอบตามมติคณะกรรมการนโยบายอาหาร (14 พ.ย.51) ให้กำหนดนโยบายและมาตรการนำเข้าข้าวโพดเลี้ยงสัตว์เช่นเดียวกับ ปี 2551 ดังนี้

ข้อผูกพัน/กฎหมาย	มาตรการที่กำหนด ปี 51
(1) WTO - โควตา 54,700 ตัน - ภายในโควตา 20% - ภายนอกโควตา 73% - ค่าธรรมเนียมพิเศษตันละ 180 บาท	- กำหนดอกรในโควตาร้อยละ 20 ปริมาณโควตา 54,700 ตัน ตามที่ผูกพัน โดยให้องค์การคลังสินค้า เป็นผู้นำเข้าและกำหนดระยะเวลานำเข้าระหว่างวันที่ 1 มีนาคมถึงวันที่ 30 มิถุนายน - อกรนำเข้านอกโควตาร้อยละ 73 และค่าธรรมเนียมพิเศษตันละ 180 บาท
(2) AFTA - ภาษี 5% - หรือ กก.ละ 2.75 บาท	- อกรนำเข้าร้อยละ 5 หรือ กก.ละ 2.75 บาท
(3) FTA ไทย-นิวซีแลนด์ - ภาษี 0% ไทย-ญี่ปุ่น(JTEPA) - ภาษี 0% ไทย-ออสเตรเลีย	- กำหนดอกรนำเข้าร้อยละ 0 - กำหนดอกรในโควตาร้อยละ 16 ปริมาณโควตา 6,332.21 ตันตามที่ผูกพัน โดยให้องค์การคลังสินค้า เป็นผู้นำเข้า ระหว่างวันที่ 1 มีนาคมถึงวันที่ 30 มิถุนายน
- โควตา 6,332.21 ตัน - ภายในโควตา 16% - ภายนอกโควตา 65.7%	- อกรนำเข้านอกโควตาร้อยละ 65.70
(4) ACMECS (ยุทธศาสตร์ความร่วมมือทางเศรษฐกิจอิระวดี-เจ้าพระยา-แม่โขง) - ภาษี 0% ถึงสิ้นปี 52 - ยกเว้นอกรค่าธรรมเนียมพิเศษ	- กำหนดอกรนำเข้าร้อยละ 0 ทั้งข้าวโพดในโครงการ Contract Farming และนอกโครงการ - ผู้มีสิทธินำเข้าต้องจดทะเบียนเป็นผู้นำเข้ากับกรมการค้าต่างประเทศ และต้องรายงานการนำเข้าตามที่ คต.กำหนดเป็นประจำทุกเดือน
(5) การนำเข้าทั่วไป - อกรนำเข้า กก.ละ 2.75 บาท - ค่าธรรมเนียมพิเศษตันละ 1,000 บาท	- กำหนดอกรนำเข้า กก.ละ 2.75 บาท และค่าธรรมเนียมพิเศษตันละ 1,000 บาท ทั้งนี้การนำเข้าตามข้อ(1)-(5) นอกเหนือจากในโควตาให้นำเข้าได้ไม่จำกัดปริมาณและช่วงเวลานำเข้า

6. ผลการดำเนินการ

ปี 2548/49 รับจํานํา (ต.ค.48 – ม.ค.49) ได้ 118,321 ตัน มีเกษตรกรไร่ถ่อน 12,568 ตัน คงเหลือหลุดจํานํา 105,753 ตัน ซึ่งจํานําทั้งภายในประเทศและส่งออก (มิ.ย.49)

ปี 2549/50 1) เมื่อ 7 ต.ค.49 ได้เชื่อมโยงตลาดระหว่างบริษัท กรุงเทพโปรดิเวส จำกัด กับกลุ่มผู้นำเกษตรกร ต.ภูน้ำหยด อ.วิเชียรบุรี จ.เพชรบูรณ์ 2) เมื่อ 23 ม.ค.50 ได้เชิญผู้เกี่ยวข้องของประเมินสถานการณ์ ซึ่งราคามีแนวโน้มสูงขึ้นมาก 3) ได้เชื่อมโยงผู้ใช้ข้าวโพดกับผู้ผลิตมันเส้นในพื้นที่ จ.นครราชสีมาและจังหวัดใกล้เคียงให้มีการเจรจาซื้อขายกันโดยตรง (3 ก.พ.50, 25 มี.ค.50, 21 เม.ย.50, 19 พ.ค.50) 4) ผล มีการใช้มันเส้นทดแทนข้าวโพดมากขึ้น ในปี 2550 คาดว่ามีการใช้มันเส้นเพิ่มขึ้นจากปีที่ผ่านมา 1 เท่าตัว โดยใช้ในการผลิตอาหารสัตว์เพิ่มขึ้นจาก 0.6-0.7 ล้านตันเป็น 1.2-1.4 ล้านตันและใช้ในการเลี้ยงสุกรเพิ่มขึ้นจาก 0.85 ล้านตันเป็น 1.7-1.8 ล้านตัน

ปี 2550/51 1) ได้ทำการตรวจสอบสต็อกข้าวโพดเป็นประจำทุก 4 เดือนหรือปีละ 3 ครั้ง (ณ สิ้นมิ.ย. 50, ต.ค.50, ก.พ.51) ซึ่งผลปรากฏว่ากลุ่มโรงงานอาหารสัตว์มีสต็อกสูงถึงร้อยละ 70 ของสต็อกทั้งหมด 2) เมื่อ 21 มี.ค. 51 ประธานคณะกรรมการกลางว่าด้วยราคาสินค้าและบริการ ได้มีคำสั่งแต่งตั้งคณะกรรมการพิจารณาราคาอาหารสัตว์และ 3) เมื่อ 11 ก.ค.51 คณะอนุกรรมการฯ มีมติเห็นควรปรับราคาอาหารสัตว์ให้สอดคล้องกับราคาวัตถุดิบที่สูงขึ้น โดยให้ปรับราคาอาหารสัตว์บกก่อน โดยมีเงื่อนไขให้ช่วยผู้เลี้ยงรายย่อยในราคาเดิมประมาณ 50,000 ตัน หลังจากนั้น 2 สัปดาห์จึงปรับราคาอาหารสัตว์น้ำ

7. สถานการณ์ ปี 2551/52 และแนวโน้ม

7.1 สถานการณ์

ในประเทศ ผลผลิตข้าวโพด ใน จ.แหล่งผลิตออกสู่ตลาดมาก ขณะที่ความต้องการใช้ของโรงงานอาหารสัตว์ชะลอตัวตามภาวะเศรษฐกิจ รวมทั้งภาวะการส่งออกชะลอตัว ส่งผลให้ราคาโน้มต่ำลงทั้งในตลาดท้องถิ่นและตลาด กทม. ทำให้เกษตรกรนำข้าวโพดเข้าร่วมโครงการรับจํานํามากขึ้น เนื่องจากราคารับจํานําของรัฐสูงกว่าราคาตลาดทั่วไป

ต่างประเทศ ราคาชิคาโกปรับตัวลดลงตามความต้องการใช้และราคาน้ำมันดิบที่ลดลง รวมทั้งเศรษฐกิจของสหรัฐที่ชะลอตัว

ราคา	พ.ย.50	ต.ค.51	พ.ย.51	±%
จ.เพชรบูรณ์	7.62	7.11	7.05	- 0.84
โรงงานอาหารสัตว์รับซื้อ กทม.	8.21	7.99	7.91	- 1.00
ซื้อขายล่วงหน้าตลาดชิคาโก				
- บาท/กก.	5.11	5.62	5.17	-8.01
- เหรียญสหรัฐ/ตัน	150.18	162.83	146.78	-9.86

7.2 การแก้ไขปัญหา 1) เมื่อ 8ส.ค.51 ได้ประสานเชื่อมโยงสหกรณ์ผู้เลี้ยงไก่ไข่แปดริ้ว จำกัด กับผู้ค้าในพื้นที่ จ.สระแก้ว ให้มีการซื้อขายข้าวโพดกันโดยตรง และได้มีการตกลงซื้อขายรวม 405 ตัน (กก.ละ 9.70-9.90 บาท) ส่งมอบ 10-12 ส.ค.51 2) เมื่อ 28 ส.ค.51 ประชุมแก้ไขปัญหาราคาข้าวโพดตกต่ำ 3) เมื่อ 28 ต.ค.51 ครม.มีมติเห็นชอบให้ดำเนินโครงการแทรกแซงตลาดข้าวโพดเลี้ยงสัตว์ ปี 2551/52 โดยการรับจํานํา เป้าหมาย 500,000 ตันเมสส์ ราคารับจํานํา ข้าวโพดเมสส์ความชื้น 14.5% กก.ละ 8.50 บาท ระยะเวลารับจํานํา พ.ย.-ธ.ค.51

7.3 ผลการดำเนินการ ณ 30 พ.ย.51 อคส. เปิดจุดรับจํานําข้าวโพด 74 จุด ใน 10 จังหวัด จํานวนเกษตรกร 9,062 ราย ปริมาณรับจํานําได้ 138,982 ตัน

สำนักส่งเสริมการค้าสินค้าเกษตร
กรมการค้าภายใน
ธันวาคม 2551

ราคาข้าวโพดเลี้ยงสัตว์

Agri25 งานข้าวโพด ทรายเคี่ยม/ตารางราคา(ราคาส่งรายเดือน)

หน่วย : บาท/ตัน

	มค.	กพ.	มีค.	เมย.	พค.	มิย.	กค.	สค.	กย.	ตค.	พย.	ธค.	เฉลี่ย
1.ราคาเกษตรกรขายได้ (ความชื้นไม่เกิน 14.5%) ที่มา สำนักงานเศรษฐกิจการเกษตร													
2546	4.20	4.22	4.54	4.47	4.56	4.57	4.72	4.72	4.40	4.50	4.46	4.40	4.48
2547	4.36	4.03	4.45	5.71	6.48	6.63	5.71	4.69	4.18	4.36	4.40	4.95	5.00
2548	5.01	4.96	4.97	4.83	5.02	4.82	5.05	4.89	4.77	4.74	4.73	4.74	4.88
2549	4.82	4.78	4.70	5.18	5.53	5.72	5.53	5.34	5.15	5.39	5.39	5.83	5.28
2550	6.53	7.02	7.10	7.06	6.81	6.63	6.16	5.99	6.66	7.28	7.19	7.26	6.81
2551	7.48	7.69	8.38	8.56	8.31	8.16	9.85	8.58	7.67	6.69	6.69		8.01
2.ราคา จ.เพชรบูรณ์													
2546	4.32	4.39	4.52	4.56	4.62	4.57	4.63	4.62	4.40	4.47	4.58	4.65	4.53
2547	4.57	4.20	4.59	5.99	6.77	6.79	5.67	4.67	4.24	4.42	4.68	5.10	5.14
2548	5.20	5.17	5.11	5.19	5.18	5.06	5.06	5.10	4.90	5.03	5.18	5.03	5.10
2549	4.94	4.95	5.00	5.26	5.77	5.81	5.74	5.31	5.16	5.45	5.80	6.43	5.47
2550	6.92	7.29	7.29	7.18	6.72	6.29	6.74	6.50	6.87	7.49	7.62	7.73	7.05
2551	7.73	7.88	8.23	8.60	8.55	8.47	9.34	8.77	7.94	7.11	7.05		8.15
3.ราคาไซโลผู้ส่งออกรับซื้อ ณ ตลาด กทม.													
2546	4.41	-	-	-	-	-	-	4.83	4.58	4.59	4.85	4.86	4.69
2547	4.86	-	5.73	6.95	6.74	-	5.77	4.66	4.58	4.73	5.06	5.34	5.44
2548	5.24	-	-	-	-	-	-	-	-	5.22	-	-	5.23
2549		5.04	5.16	5.21	-	-	-	-	5.48	5.88	5.99	6.77	5.65
2550	7.07	7.21	-	-	-	-	-	6.92	7.39	8.06	7.82	7.87	7.48
2551	8.04	8.17	8.29	8.37	8.29	8.66	10.26	9.97	8.38	7.69	-		8.61
4.ราคาโรงงานอาหารสัตว์รับซื้อ ณ ตลาด กทม.													
2546	4.75	4.90	5.07	5.06	4.99	4.96	4.96	4.95	4.77	4.73	4.97	4.93	4.92
2547	4.88	4.68	5.40	6.94	7.16	7.16	6.06	4.91	4.59	4.74	5.07	5.38	5.58
2548	5.45	5.49	5.49	5.49	5.46	5.45	5.56	5.48	5.40	5.53	5.55	5.40	5.48
2549	5.34	5.38	5.49	6.18	6.42	6.47	6.35	5.91	5.93	6.36	6.39	7.08	6.11
2550	7.47	8.07	8.03	7.82	7.41	7.37	7.32	7.15	7.84	8.38	8.21	8.23	7.78
2551	8.36	8.40	8.97	9.36	9.23	9.47	10.67	10.07	8.95	7.99	7.91		9.03
5.ราคาซื้อขายล่วงหน้าตลาดชิคาโก													
2546	3.98	4.00	3.93	4.04	4.09	3.93	3.54	3.63	3.65	3.54	3.73	3.88	3.83
2547	4.12	4.37	4.71	4.89	4.79	4.61	3.81	3.69	3.50	3.34	3.17	3.10	4.01
2548	3.07	3.04	3.25	3.25	3.27	3.58	3.89	3.49	3.31	3.26	3.13	3.28	3.32
2549	3.34	3.47	3.44	3.55	3.69	3.60	3.66	3.42	3.57	4.47	5.13	5.23	3.88
2550	5.55	5.81	5.56	4.98	5.07	5.20	4.34	4.46	4.75	4.83	5.11	5.65	5.11
2551	6.41	6.65	6.81	7.41	7.58	9.17	8.55	7.35	7.37	5.62	5.17		7.10
6.ราคาซื้อขายล่วงหน้าตลาดชิคาโก (ดอลลาร์สหรัฐ/ตัน)													
2546	92.66	93.03	91.79	93.89	96.78	94.20	84.55	87.05	89.94	88.80	93.32	97.36	91.95
2547	100.09	111.40	119.09	123.96	118.10	112.67	92.91	88.85	84.21	80.68	78.29	78.94	99.10
2548	78.84	78.75	84.15	81.81	81.90	87.32	93.04	84.68	80.37	79.51	75.90	79.64	82.16
2549	83.98	87.75	88.00	93.22	96.77	93.72	95.94	90.53	95.21	119.36	140.03	145.59	102.51
2550	153.85	162.16	158.08	142.52	145.75	149.96	128.31	130.24	138.17	140.86	150.18	166.81	147.24
2551	192.33	203.15	215.59	233.59	235.34	275.12	254.37	216.27	214.02	162.83	146.78		213.58

(ก่อนปี 50 พิกัด 1005900020)

ปริมาณนำเข้า-ส่งออก

(ตั้งแต่ปี 50 พิกัด 10059090002,10059090090)

หน่วย : ตัน

ปริมาณนำเข้า	มค.	กพ.	มีค.	เมย.	พค.	มิย.	กค.	สค.	กย.	ตค.	พย.	ธค.	เฉลี่ย
2546	-	-	-	-	120	80	-	-	-	960	1,590	5,120	7,870
2547	2,080	310	1,310	220	460	230	70	3,160	15,490	11,570	21,390	19,470	75,760
2548	6,790	-	5,730	8,720	1,880	2,920	1,540	510	5,610	5,210	7,870	12,100	58,880
2549	6,184	5,692	12,814	15,549	26,507	9,387	144	3,573	4,808	9,729	21,510	29,509	145,407
2550	806	8,319	11,614	321	169	184	5,480	5,727	2,771	22,457	30,300	66,652	154,800
2551	51,318	24,438	9,907	10,585	9,722	11,350	72,098	87,662	26,803	24,759			328,642
ปริมาณส่งออก (1005-9090-002+....090+....ทำพันธุ์ที่ส่งไปมาเลเซีย+อินโด)													
2546	37,300	9,810	5,150	3,510	7,230	3,590	930	1,720	8,450	7,690	20,830	83,210	189,420
2547	41,680	52,420	125,940	130,000	109,000	14,490	550	8,580	66,790	153,290	113,230	55,820	871,790
2548	3,890	8,110	3,550	1,920	7,390	7,910	4,210	5,720	4,700	3,650	3,450	4,160	58,660
2549	6,931	14,763	16,990	25,124	2,611	10,948	1,502	2,458	16,749	29,189	30,285	92,220	249,770
2550	39,316	16,990	9,131	11,754	3,641	21,496	20,370	44,361	46,985	32,302	23,383	67,536	337,265
2551	114,432	63,144	33,898	9,242	384	20,521	130,028	82,502	49,309	76,495			579,956

กาแฟ

1. ผลผลิตและความต้องการใช้	2547/48	2548/49	2549/50	2550/51	2551/52
					(ประมาณการ)
1.1 สต็อกต้นปีโลก (ตัน)	1,169,820	1,322,040	1,081,020	1,152,000	744,000
1.2 ผลผลิตโลก (ตัน)	7,247,580	6,705,480	8,008,920	7,344,900	8,434,080
1.3 ผลผลิตไทย (ตัน)	59,644	46,873	55,660	50,442	55,794
1.4 ความต้องการใช้ภายใน (ตัน)	42,300	45,000	48,000	51,000	56,100
1.5 การนำเข้า (ข้อผูกพัน WTO ให้นำเข้าในโควตา 5.25 ตัน ภายในโควตา 30% นอกโควตา 90%)					
- เมล็ดกาแฟ(ตัน)	57	391	374	13,868	(มก- ตค.51)
- กาแฟคั่ว(ตัน)	269	181	392	244	
- กาแฟผงสำเร็จรูป(ตัน)	1,021	251	2,642	2,480	
- กาแฟผสมน้ำตาลและครีมเทียม(ตัน)	15,227	8,033	8,578	3,391	
1.6 การส่งออก					
- เมล็ดกาแฟ(ตัน)	16,042	25,666	11,137	1,507	(มก- ตค.51)
- กาแฟคั่ว(ตัน)	84	173	483	675	
- กาแฟผงสำเร็จรูป(ตัน)	11,212	2,421	7,798	2,902	
- กาแฟผสมน้ำตาลและครีมเทียม(ตัน)	9,123	24,812	17,684	19,825	
หมายเหตุ (1) ปริมาณสต็อกและผลผลิตโลก กระทรวงเกษตรฯ สหรัฐฯ					
(2) ปริมาณผลผลิตของไทย สำนักงานเศรษฐกิจการเกษตร กระทรวงเกษตรฯ					
(3) ความต้องการใช้ภายในประเทศ สอบถามโรงงานผู้ผลิตกาแฟสำเร็จรูปและกาแฟคั่วบด					
(4) ปริมาณส่งออก กรมศุลกากรและผลผลิตหักความต้องการใช้ภายในประเทศ					
2. ต้นทุนการผลิต (บาท/กก.)	32.21	30.60	32.83	38.96	38.96
3. ราคา (บาท/กก.)					
ออกสู่ตลาด ต.ค.-มี.ค.และ ออกมาก ธ.ค.-ก.พ.					(พ.ย.51)
● ราคาเกษตรกรขายได้ (เกรดคละ)	28.46	39.74	46.29	62.65	56.75
● ราคาเกษตรกรขายได้ จ.ชุมพร (เกรดดี)	35 - 40	44 - 46	48 - 50	73 - 80	50 - 75 เกรดคละ
● โรงงานรับซื้อ จ.ชุมพร		45.67	50.00	65.67	61 - 74
● ราคารับจํานำ (เกรดดี)	35.00	36.00	-	-	-
(เกรดหนึ่ง)	32.00	33.00	-	-	-
(เกรดสอง)	26.00	27.00	-	-	-
● ราคาซื้อขยาล่วงหน้าตลาดลอนดอน	37.78	46.79	56.25	71.10	62.60

4. มาตรการแทรกแซงตลาดเมล็ดกาแฟ

4.1 ฤดูกาลผลิต 2548/49

คณะกรรมการ คชก. ได้มีมติ(7ธ.ค.48) อนุมัติแทรกแซงตลาดเมล็ดกาแฟฤดูกาลผลิตปี 2548/49 ด้วยวิธีรับจํานำเมล็ดกาแฟพันธุ์โรบัสต้าจากเกษตรกรรายบุคคลในจังหวัดแหล่งผลิต รวมทั้งสิ้น 30,000 ตัน สักส่วนปริมาณเมล็ดกาแฟที่รับจํานำแต่ละเกรดเป็นไปตามปริมาณที่เกษตรกรนำมาจํานำจริงโดยให้องค์การคลังสินค้า (อคส.) รับฝากเก็บและออกใบประทวน ธนาคารเพื่อการเกษตรและสหกรณ์การเกษตร (ธ.ก.ส.) รับจํานำใบประทวนที่ อคส. ออกให้แก่เกษตรกร ราคารับจํานำเกรดดี กก.ละ 36 บาท เกรดหนึ่ง กก.ละ 33 บาท และเกรดสอง กก.ละ 27 บาท ระยะเวลารับจํานำธันวาคม 2548 - มีนาคม 2549 ระยะเวลาไถ่ถอนภายใน 4 เดือน นับถัดจากเดือนที่รับจํานำ ระยะเวลาโครงการธันวาคม 2548 - กันยายน 2549 แต่เนื่องจากเกษตรกรจําหน่ายเมล็ดกาแฟตามกลไกตลาดได้สูงกว่าราคารับจํานำจึงไม่มีเกษตรกรนำเมล็ดกาแฟไปจํานำ

4.2 ฤดูกาลผลิต 2549/50

กรมการค้าภายในได้ประเมินสถานการณ์และเตรียมมาตรการแทรกแซงตลาดแต่เนื่องจากราคาตลาดโลกเคลื่อนไหวอยู่ในเกณฑ์ค่อนข้างสูง ประกอบกับปริมาณผลผลิตและความต้องการใช้มีปริมาณใกล้เคียงกัน ทำให้ผู้ซื้อเกิดการแข่งขันส่งผลให้เกษตรกรจำหน่ายผลผลิตได้ราคาอยู่ในเกณฑ์สูง อย่างไรก็ตามกรมฯ ได้กำกับดูแลให้เกษตรกรได้รับความเป็นธรรมในการจำหน่ายผลผลิต โดยได้มีการตรวจสอบเครื่องชั่งและติดตามให้มีการซื้อขายตามคุณภาพ

5. ข้อตกลงการนำเข้าเมล็ดกาแฟ/หลักประกัน

5.1 การนำเข้าเมล็ดกาแฟมาแปรรูปเพื่อการส่งออก กรมฯ ได้มีมติเห็นชอบ(27 พ.ค.51) ร่างประกาศกระทรวงพาณิชย์ เรื่อง การส่งออกกาแฟไปนอกราชอาณาจักร พ.ศ.2551 เพื่อให้เมล็ดกาแฟที่นำเข้ามาผลิตเป็นผลิตภัณฑ์สามารถส่งออกได้ (ให้นำเข้าภายใน ก.ย.51 และส่งออกภายใน พ.ย.51) ซึ่งมีผู้ขออนุญาตนำเข้า 1 ราย ได้แก่ บริษัท ควอลิตี้ คอฟฟี่ โปรดักส์ จำกัด ขอนำเข้าเมล็ดกาแฟ 3,000 ตัน อัตราภาษีนอกโควตาร้อยละ 90 (นำเข้าจริง 1,718.517 ตัน)

5.2 การนำเข้าเมล็ดกาแฟมาแปรรูปเพื่อจำหน่ายในประเทศ กรมฯ ได้มีมติเห็นชอบ(5 ส.ค.51) ให้เปิดตลาดสินค้ากาแฟตามข้อผูกพัน WTO ในโควตาจำนวนไม่เกิน 10,000 ตัน (เดิม 5.25 ตัน) อัตราภาษีในโควตาร้อยละ 30 เพื่อแก้ไขปัญหาการขาดแคลนเมล็ดกาแฟสำหรับการแปรรูปเพื่อใช้ในประเทศ (ให้นำเข้าภายในเดือน ต.ค.51) ซึ่งมีผู้ขออนุญาตนำเข้า 2 ราย ได้แก่ บริษัท ควอลิตี้ คอฟฟี่ โปรดักส์ จำกัด จำนวน 9,800 ตัน (นำเข้าจริง 9,799.94 ตัน) บริษัท ชาร์ลี คอฟฟี่ แอนด์ที จำกัด จำนวน 200 ตัน (นำเข้าจริง 5.1 ตัน)

5.3 เงื่อนไขการนำเข้า ผู้นำเข้าตาม ข้อ 5.1 ต้องทำสัญญากับกรมการค้าต่างประเทศ และกรมวิชาการเกษตร และข้อ 5.2 ต้องทำสัญญากับกรมวิชาการเกษตร รับซื้อเมล็ดกาแฟมาตรฐาน F.A.Q. (Fair Average Quality) ตั้งแต่วันที่ 1 พฤศจิกายน 2551 ถึง 15 มีนาคม 2552 ณ จุดรับซื้อของผู้ให้สัญญาหรือตัวแทนของผู้ให้สัญญาในปี 2551/52 ในปริมาณหนึ่งเท่าและสองเท่าของปริมาณที่คณะกรรมการพืชสวนได้มีมติให้นำเข้าและได้นำเข้าจริงตามลำดับ ในราคาตลาดโลก (ซื้อขายล่วงหน้าตลาดลอนดอน เฉลี่ย 4-8 เดือน) โดยคำนวณเฉลี่ยย้อนหลัง 5 วัน ในกรณีที่ราคาตลาดในประเทศสูงกว่าราคาตลาดโลก ผู้ให้สัญญาจะรับซื้อตามราคาตลาดภายในประเทศ และหากปรากฏว่าราคาในตลาดโลกเฉลี่ยหรือราคาตลาดภายในประเทศต่ำกว่าโลกร้อยละ 55 บาท ผู้ให้สัญญาจะรับซื้อในราคาที่ไม่ต่ำกว่าโลกร้อยละ 55 บาท

6. สถานการณ์ปี 2551/52

6.1 สถานการณ์ตลาดโลก

6.1.1 การผลิต/การใช้ กระทรวงเกษตรสหรัฐฯ คาดการณ์ (มิ.ย.51) ปริมาณสต็อกต้นปี 0.744 ล้านตัน ลดลงจากปี 2550/51 จำนวน 0.408 ล้านตัน หรือคิดเป็นร้อยละ 35.42 ปริมาณผลผลิต 8.43 ล้านตันเพิ่มขึ้น 1.09 ล้านตันหรือคิดเป็นร้อยละ 14.83 และความต้องการใช้ 8.41 ล้านตัน เพิ่มขึ้นจากปี 2550/51 จำนวน 0.40 ล้านตันหรือคิดเป็นร้อยละ 5.06

6.1.2 ราคาตลาดโลก (ตลาดลอนดอน) ในเดือนพฤศจิกายน 2551 เฉลี่ยตันละ 1,795.78 ดอลลาร์สหรัฐฯ (62.60 บาท/กก.) สูงกว่าเดือนที่ผ่านมาซึ่งราคาเฉลี่ยตันละ 1,765.39 ดอลลาร์สหรัฐฯ(60.35 บาท/กก.) ร้อยละ 1.72 เนื่องจากมีสัญญาณว่าเวียดนามซึ่งเป็นแหล่งปลูกกาแฟโรบัสต้ามากที่สุดในโลกเก็บเกี่ยวเมล็ดกาแฟล่าช้าเพราะฝนที่ตกหนัก รวมทั้งนักลงทุนมีการซื้อเพื่อเก็งกำไรเมื่อราคาสัญญาสูงขึ้น แต่เทียบกับช่วงเดียวกันในปีที่ผ่านมาซึ่ง

เฉลี่ยตันละ 1,978 ดอลลาร์สหรัฐฯ (66.76 บาท/กก.) ต่ำกว่าร้อยละ 9.21 สำหรับแนวโน้มคาดว่าราคาอาจสูงขึ้น เนื่องจากยังมีการซื้อเพื่อการเก็งกำไร

6.2 สถานการณ์ในประเทศ ปี 2551/52

6.2.1 ผลผลิต สำนักงานเศรษฐกิจการเกษตรคาดการณ์ผลผลิตปี 2551/52 ปริมาณ 55,794 ตัน เพิ่มขึ้นจากปี 2550/51 จำนวน 5,352 ตันคิดเป็นร้อยละ 10.61 ออกสู่ตลาดมากในเดือน ธ.ค.51 - ก.พ. 52

6.2.2 ความต้องการใช้ คาดว่าจะมีประมาณ 68,000 ตัน เพิ่มขึ้นจากปี 2550/51 ประมาณ 6,200 ตัน หรือร้อยละ 10 ตามปริมาณการขยายตัวของกรบริโภคกาแฟสำเร็จรูป กาแฟคั่วบด และกาแฟพร้อมดื่ม

6.2.3 ราคา ในเดือนพฤศจิกายน 2551 นี้ ผลผลิตเมล็ดกาแฟโรบัสต้าในภาคใต้ฤดูกาลผลิตปี 2551/52 ยังออกสู่ตลาดไม่มากนักเนื่องจากมีฝนตกหนักและน้ำท่วม ทำให้เกษตรกรไม่สามารถตากเมล็ดกาแฟได้ สำหรับราคาที่เกษตรกรขายได้ เฉลี่ย กก.ละ 56.75 บาท (ข้อมูล สศก.) แต่จากรายงานของสำนักงานการค้าภายใน จ.ชุมพร เกษตรกรขายได้ กก.ละ 65 บาท (50 - 75 บาท) ในขณะที่บริษัท ควอลิตี้ คอฟฟี่ โปรดักส์ จำกัด โรงงานผู้ผลิตผลิตภัณฑ์กาแฟ ได้เปิดจุดรับซื้อที่ จ.ชุมพร ตั้งราคารับซื้อ เฉลี่ย กก.ละ 67.31 บาท (61-74 บาท)

7. แผนการดำเนินการ ปี2551/52

7.1 กรมฯ ได้จัดประชุมเพื่อประเมินสถานการณ์และแนวทางการช่วยเหลือเกษตรกร เมื่อ 17 พ.ย.51 มีมติให้กำหนดราคาที่เกษตรกรควรขายได้ ไม่ควรต่ำกว่า กก.ละ 55 บาท เพื่อใช้เป็นเกณฑ์ในการช่วยเหลือเกษตรกรหากราคาต่ำกว่านี้ และให้ตั้งคณะทำงานเฉพาะกิจระดับจังหวัด เพื่อเป็นกลไกกำกับดูแลและติดตามการซื้อขายในพื้นที่จังหวัดแหล่งผลิตหลักๆ

7.2 จัดฝึกอบรมเชิงปฏิบัติการในแหล่งผลิตเกี่ยวกับการสร้างมูลค่าเพิ่ม โดยให้ความรู้เกษตรกรด้านวิชาการหลังการเก็บเกี่ยว การแปรรูปกาแฟคั่วบดและกาแฟโบราณ

7.3 จัดหาตลาดให้เกษตรกร ด้วยการส่งเสริมการจัดทำสัญญาข้อตกลงซื้อขายเมล็ดกาแฟ ระหว่างเกษตรกร/สถาบันเกษตรกร กับผู้ประกอบการ โรงงานผลิตกาแฟสำเร็จรูป

7.4 ประชาสัมพันธ์เผยแพร่ข้อมูล สถานการณ์และความเคลื่อนไหวราคาตลาดโลก เพื่อเป็นข้อมูลประกอบการตัดสินใจจำหน่ายผลผลิตของเกษตรกร

7.5 กำกับดูแลการซื้อขายให้เกิดความเป็นธรรม ด้วยการตรวจสอบเครื่องชั่งของผู้รับซื้อ และให้มีการปิดป้ายแสดงราคารับซื้อ

สำนักส่งเสริมการค้าสินค้าเกษตร
กรมการค้าภายใน
ธันวาคม 2551

	ตค.	พย.	ธค.	มค.	กพ.	มีค.	เมย.	พค.	มิย.	กค.	สค.	กย.	เฉลี่ย
ราคาซื้อขายที่เกษตรกรขายได้													
2540/41			47.33	71.30	71.58	60.31	60.03						62.11
2541/42			49.98	56.94	57.55	44.44	42.83	43.00					49.12
2542/43		32.82	32.14	28.82	26.12	22.23	21.50						27.27
2543/44			24.35	31.22	31.35	31.02	31.47						29.88
2544/45			22.31	25.37	25.38	27.44							25.13
2545/46				31.56	34.30	24.85							30.24
2546/47		27.85	27.19	29.44	23.25	22.62							26.07
2547/48		29.00	29.41	26.81	27.75	29.35							28.46
2548/49			33.49	41.67	43.66	40.88	39.00						39.74
2549/50			44.78	47.11	46.99								46.29
2550/51		58.50	57.79	65.70	68.61								62.65
2551/52	45.00	56.75											50.88
ที่มา : สำนักงานเศรษฐกิจการเกษตร													
ราคาส่งออก FOB ไปประเทศในภาคี													
2540/41	35.77		61.39	71.35	63.07	63.79	47.54	52.31	52.31	47.56	40.76	50.67	53.32
2541/42				56.99	60.48	48.02	45.63	38.87	46.08	36.74	38.88	48.42	46.68
2542/43			38.10	35.29	28.74	29.87	31.15	28.60	30.16	29.21	26.76	21.48	29.94
2543/44	-	-		19.04	16.21	16.62	15.49	14.64	-	14.31	14.95	10.35	15.20
2544/45			18.13	17.90									18.02
2545/46							26.03	17.87				16.34	20.08
2546/47	-	13.90	20.25	-	-	20.18	-	17.47	17.63	-	15.29	16.15	17.27
2547/48	14.39	13.53	-	43.16	-	28.79	36.13	35.76	39.11	38.08	31.89	-	31.20
2548/49	36.78	33.29	35.65	37.33	36.41	39.87	42.91	40.71	36.23	47.00	50.13	63.57	41.66
2549/50	65.07	54.14	47.63	54.03	52.92	50.56	47.37	49.92	68.11	-	63.27	66.54	56.32
2550/51	66.11	-	60.15	59.31	-	79.51							66.27
2551/52													
ที่มา : กรมการค้าต่างประเทศ													
ราคาส่งออก FOB ไปประเทศนอกภาคี													
2540/41	42.19	35.27	54.94	68.12	65.87	57.41	57.48	49.10	50.65	60.48	54.24	40.95	53.06
2541/42				52.93	59.34	50.51	42.30	38.89	39.61	47.68	40.94	32.11	44.92
2542/43	52.49	40.25	37.92	33.19	30.59	28.75	26.26	26.86	24.95	23.94	22.95	23.07	30.94
2543/44				17.89	18.56	17.66	17.52	15.79	20.09	19.91	14.39	14.67	17.39
2544/45	31.12	42.54		40.86	39.34	38.87	37.83	38.58	38.18				38.42
2545/46					24.63	22.27	23.85	22.22	17.92	20.56	19.20	18.98	21.20
2546/47	19.72	20.25		16.15	26.15	24.00	22.44	23.57	25.77	20.43	19.73	20.08	21.66
2547/48	18.35	21.76		24.51	24.86	34.34				58.01	50.36	49.58	35.22
2548/49						49.33			31.62				40.48
2549/50		77.95	53.87	47.63		53.78		55.21					57.69
2550/51					60.32								60.32
2551/52													
ที่มา : กรมการค้าต่างประเทศ													
ราคาซื้อขายล่วงหน้ากาแฟโรบัสต้า ตลาดลอนดอน (เฉลี่ยส่งมอบ 6-7 เดือนข้างหน้า)													
2540/41	59.19	61.97	74.33	93.69	82.76	70.03	71.37	72.11	70.61	63.84	65.63	65.12	70.89
2541/42	62.19	63.38	63.19	61.58	61.08	59.62	55.09	52.78	51.69	47.06	48.83	50.00	56.37
2542/43	48.73	47.20	50.52	45.23	40.22	37.72	36.55	36.90	36.46	36.26	34.01	34.42	40.35
2543/44	32.80	29.10	26.48	28.12	26.67	26.66	25.56	26.62	25.94	25.15	20.19	18.87	26.01
2544/45	18.78	17.22	17.03	16.19	17.71	23.91	23.06	21.94	22.63	21.50	22.76	27.79	20.88
2545/46	29.56	33.94	35.13	36.53	36.01	31.62	32.62	31.93	28.61	29.48	31.51	30.71	32.30
2546/47	28.79	27.40	28.30	31.94	29.72	29.30	29.04	29.51	32.32	28.89	27.87	27.65	29.23
2547/48	28.40	25.96	30.25	28.84	32.72	38.07	41.19	45.52	50.30	50.04	43.81	38.23	37.78
2548/49	39.07	42.42	46.92	49.86	48.11	44.59	44.85	44.04	44.42	47.24	52.21	57.74	46.79
2549/50	54.66	56.56	53.26	56.04	55.73	53.05	50.59	57.33	63.28	62.37	59.84	52.33	56.25
2550/51	63.10	66.76	62.09	63.31	75.96	78.08	71.22	70.41	74.04	78.09	76.80	73.35	71.10
2551/52	60.35	62.60											61.48
ที่มา : ข่าว BISNEWS , Futuresource.com และ Reuters													

ปาล์มน้ำมัน

1. ผลผลิต : ล้านตัน		ปี 2546	ปี 2547	ปี 2548	ปี 2549	ปี 2550	ปี 2551
		(พ.ย.51)					
1) โลก	น้ำมันพืช	95.83	102.42	111.42	118.47	121.35	127.98
	: น้ำมันถั่วเหลือง	30.55	30.18	32.60	34.60	36.32	37.50
	: น้ำมันปาล์มดิบ	27.71	30.00	33.52	35.97	37.34	41.29
	: อินโดนีเซีย	9.80	11.50	14.00	15.56	16.60	18.30
	: มาเลเซีย	13.18	13.42	15.19	15.49	15.29	17.57
2) ไทย	: ผลปาล์ม(ก. เกษตร)	4.903	5.182	5.003	6.715	6.390	8.676
	: น้ำมันดิบ(รง.สกัด)	0.864	0.821	0.784	1.167	1.050	1.560
2. ต้นทุน ผลผลิตเฉลี่ย		ปี 2546	ปี 2547	ปี 2548	ปี 2549	ปี 2550	ปี 2551
1) ต้นทุนผลปาล์ม	: บาท/กก.	1.27	1.26	1.68	1.53	1.84	2.25
2) ผลผลิตเฉลี่ย	: กก./ไร่	2,725	2,682	2,469	2,828	2,399	3,025
3. สมดุลน้ำมันปาล์มดิบ : ดันCPO		ปี 2546	ปี 2547	ปี 2548	ปี 2549	ปี 2550	ปี 2551
		(ม.ค.-ก.ค)					
1) สต็อกต้นปี		59,995	114,953	151,122	113,668	164,522	88,916
2) ผลผลิตน้ำมันปาล์มดิบ		863,836	820,838	783,953	1,167,126	1,051,089	1,368,494
3) นำเข้า	- ดิบ+บริสุทธ์ คิดเป็นดิบ	-	83,531	24,595	311	-	35,481
4) ใช้ในประเทศ	- ผลิตบริโภค	647,933	723,385	744,672	905,408	809,175	700,432
	- ผลิตส่งออก บริสุทธ์	79,285	67,904	76,735	52,273	90,794	119,558
	- ผลิตไป โอดีเซล	-	-	-	-	28,000	225,180
5) ส่งออก	- น้ำมันดิบ	86,289	2,219	-	158,902	224,043	277,044
6) สต็อกปลายปี		114,953	151,122	113,668	164,522	88,916	170,677

ที่มา โรงงานสกัดและกลั่นน้ำมันปาล์ม แจ้งตามประกาศ กกร. (น้ำมันบริสุทธ์ จะคิดเป็นน้ำมันดิบ)

แหล่งผลิตสำคัญ ปี 2551

	เนื้อที่ให้ผล ไร่	ผลผลิต ตันผลปาล์ม	Yeild กก./ไร่	% ผลผลิต
กระบี่	806,721	2,570,473	3,186	30
สุราษฎร์ธานี	752,749	2,360,997	3,136	27
ชุมพร	642,626	1,973,684	3,071	23
นครศรีธรรมราช	90,345	239,776	2,654	3
สตูล	88,003	210,771	2,393	2
ตรัง	86,199	256,735	2,978	3
ประจวบคีรีขันธ์	79,631	212,711	2,671	2
ชลบุรี	74,023	196,315	2,652	2
พังงา	81,740	223,804	2,738	3
ระนอง	48,041	140,520	2,925	2
อื่น ๆ 13 จังหวัด	118,385	290,684	2,094	3
รวมทั้งประเทศ	2,868,463	8,676,470	3,025	100

4. การนำเข้า-ส่งออก : ต้น		ปี 2546	ปี 2547	ปี 2548	ปี 2549	ปี 2550	ปี 2551
		(ม.ก.-ต.ค.)					
4.1 นำเข้า	น้ำมันดิบ	1.8	-	-	12	97	28,541
	น้ำมันบริสุทธี	9,714	74,767	18,930	1,302	1,310	935
4.2 ส่งออก	น้ำมันดิบ	76,667	3,014	-	163,180	221,826	282,283
	น้ำมันบริสุทธี	61,170	121,259	81,057	41,929	61,239	59,207

ประเทศส่งออก ดิบ : อินเดีย 32% มาเลเซีย 16% จีน 15% เวียดนาม 14%, บริสุทธี : พม่า 65% จีน 22% **รวมใน EPZ
ตั้งแต่ปี 2550 ดิบ : พิกัด 1511.1000.000 และ 1511.9010.000 , บริสุทธี : พิกัด 1511.9090.000

5. ราคา : บาท/กก.		ปี 2546	ปี 2547	ปี 2548	ปี 2549	ปี 2550	ปี 2551
5.1 ไทย		ต.ค. พ.ย.					
	ผลปาล์มทะเล (%น้ำมัน 17)	2.76	3.38	2.98	2.69	4.24	2.93 2.88
	น้ำมันปาล์มดิบ	18.28	20.17	16.89	15.77	24.45	17.02 18.32
	น้ำมันปาล์มบริสุทธี	22.93	25.27	22.02	20.01	29.25	30.04 27.63
5.2 มาเลเซีย							
	น้ำมันปาล์มดิบ	17.21	17.58	14.83	15.73	24.80	16.95 15.00
	น้ำมันปาล์มบริสุทธี	18.88	18.99	16.08	16.98	26.42	20.18 18.27

6. สภาพปัญหา

6.1 ปัญหาภาพรวม

1) การผลิต ผลผลิตเฉลี่ยต่ำต้นทุนการผลิตสูง เนื่องจากพันธุ์ปาล์มคุณภาพต่ำ พื้นที่ที่ไม่เหมาะสม ภัยราคาสูงขึ้นผู้ปลูกปาล์ม 90% เป็นเกษตรกรรายย่อย ขาดการจัดการที่ดี ปริมาณผลผลิตออกสู่ตลาดไม่สม่ำเสมอ

2) การนำเข้า-ส่งออก มีการนำเข้าเพื่อส่งออก (ปี 47-48) การถ่วงลำ (ตั้งแต่ปี 48-ปัจจุบัน) ซึ่งกระทบต่อตลาดส่งออกน้ำมันส่วนเกิน ส่วนการส่งออกมีความสามารถในการแข่งขันต่ำ เนื่องจากราคาในประเทศสูง

3) การค้าในประเทศ โรงสกัดฯ มีกำลังผลิตส่วนเกิน 50% แข่งขันซื้อสูงจึงมีการตัดปาล์มดิบ และปัญหาการลักลอบนำเข้ายังมีอยู่ส่งผลกระทบต่อราคาในประเทศ

6.2 ปัญหาด้านราคา

1) ปี 2546 ผลปาล์มมีราคาสูงในช่วงต้นปี 2546 (ม.ค.-ก.พ.) และราคาต่ำลงช่วงเดือน มี.ค.-พ.ค. เนื่องจากผลปาล์มออกมากเกินกำลังการผลิตของเครื่องจักร มีคุณภาพต่ำ มีการลักลอบนำเข้าและการนำเข้า นอกโควตาภายใต้ WTO จำนวนมาก (EPZ , มาตรา 19 ทวิ) จึงจัดระบบการค้าแก้ไขปัญหาอย่างเป็นระบบ

2) ปี 2547 ผลปาล์มราคาสูง

3) ปี 2548-49 ผลปาล์มราคาลดลง แต่มีเสถียรภาพสอดคล้องกับราคาน้ำมันปาล์มดิบ และเริ่มมีการนำมันบริสุทธีและไขปาล์มไปผลิตไบโอดีเซลเพิ่มขึ้น

4) ปี 2550 ผลปาล์มมีราคาสูงเป็นที่พอใจของเกษตรกรต่อเนื่องสอดคล้องกับราคาน้ำมันปาล์มดิบในประเทศกระทั่งเดือนธ.ค.50-ม.ค.51 มีราคาสูงผิดปกติ ส่งผลกระทบต่อการผลิตและราคาน้ำมันปาล์ม-บริสุทธิ์ที่ใช้ในการบริโภคและการผลิตสินค้าอุปโภค-บริโภคในอุตสาหกรรมต่อเนื่อง

7. มาตรการบริหารจัดการทั้งระบบตั้งแต่ปี 2546

มติคณะรัฐมนตรี วันที่ 8 และ 22 เม.ย.46 เห็นชอบให้หน่วยงานที่เกี่ยวข้องดำเนินการแก้ไขปัญหาปาล์มน้ำมันอย่างเป็นระบบ ตามที่กระทรวงพาณิชย์เสนอพร้อมให้แต่งตั้งคณะกรรมการแก้ไขปัญหาปาล์มน้ำมันอย่างเป็นระบบ โดยมีรัฐมนตรีว่าการกระทรวงพาณิชย์เป็นประธาน เพื่อทำหน้าที่กำหนดมาตรการและบริหารจัดการแก้ไขปัญหาปาล์มน้ำมันทั้งระบบอย่างต่อเนื่อง ดังนี้

1) วางระบบการนำเข้าอย่างรัดกุม

(1) ภายใต้ AFTA ตั้งแต่ปี 2546 ภาษี 5% , 2.50 บาท/ลิตร และมี ครม.2 พ.ย.47 กำหนดให้ อคส.เป็นผู้นำเข้าภายใต้การพิจารณาของคณะอนุกรรมการคณะหนึ่ง โดยความเห็นชอบของรัฐมนตรีว่าการกระทรวงพาณิชย์

(2) การนำเข้าเพื่อส่งออก (นอกโควตา WTO) กำหนดให้ผู้นำเข้าต้องรับซื้อผลผลิตในประเทศเพื่อส่งออกด้วย 1 ส่วนและต้องส่งออกน้ำมันปาล์มไปต่างประเทศเป็นปริมาณไม่น้อยกว่า 2 เท่าของปริมาณนำเข้า ภายใน 30 วัน โดยกำหนดด่านส่งออกน้ำมันปาล์มที่นำเข้าไว้เฉพาะ 4 ด่าน ตามมติ ครม. เมื่อ 22 เม.ย.46 (ด่านแม่สอด แม่สาย สังขละบุรี และท่าเรือกรุงเทพ)

(3) การนำน้ำมันปาล์มผ่านประเทศเพื่อส่งออก (การถ่ายลำ/ผ่านแดน) ในหลักการต้องปฏิบัติตามประกาศกระทรวงพาณิชย์ฉบับที่ 69/32 ซึ่งผู้นำเข้าต้องขออนุญาตนำเข้าจากกรมการค้าต่างประเทศ

2) บริหารจัดการระบบการค้าในประเทศ

(1) การค้าผลปาล์มและน้ำมันปาล์ม ให้ดำเนินไปตามกลไกปกติ โดยมีมาตรการ : การแจ้งปริมาณ ให้ผู้ผลิตแจ้งปริมาณ เป็นประจำทุกเดือนและตรวจสอบสต็อกทุกสัปดาห์ ให้ผู้นำเข้าแจ้งแผนการนำเข้าล่วงหน้าทุกเดือนแจ้งปริมาณนำเข้า จำหน่าย สต็อกภายใน 7 วันนับจากวันนำเข้า/จำหน่าย การควบคุมขนย้าย ให้ผู้ขนย้ายน้ำมันปาล์มตั้งแต่ 25 กก.ขึ้นไปต้องขออนุญาตขนย้าย การปิดป้ายรับซื้อให้ผู้รับซื้อผลปาล์มปิดป้ายแสดงราคารับซื้อผลปาล์ม โดยระบุชั้นคุณภาพและให้รับซื้อไม่ต่ำกว่าราคาแสดงที่ป้ายและขอความร่วมมือโรงงานสกัดและโรงกลั่นน้ำมันปาล์มให้รับซื้อผลปาล์มและน้ำมันปาล์มให้สอดคล้องกันทั้งระบบอย่างเหมาะสม การพัฒนาคุณภาพ ประชาสัมพันธ์ให้เกษตรกรพัฒนาคุณภาพผลปาล์ม

(2) การตรวจสอบและกำกับดูแลโดยจังหวัด : มีคณะทำงานแก้ไขปัญหาปาล์มน้ำมันอย่างเป็นระบบระดับจังหวัด คณะทำงานตรวจสอบคุณภาพผลปาล์มประจำจังหวัด เพื่อทำหน้าที่ดำเนินมาตรการตามนโยบายที่กำหนดและใกล้เคียงปัญหาคุณภาพผลปาล์มที่เกิดขึ้นจากการซื้อขาย

(3) ตรวจสอบป้องกันการลักลอบนำเข้าและกำกับดูแลขนย้ายถ่ายลำ-ผ่านแดนน้ำมันปาล์ม โดยขอความร่วมมือจังหวัดต้นทางและจังหวัดที่ติดชายแดนประเทศกำกับดูแลการขนย้ายน้ำมันปาล์มในประเทศอย่างเคร่งครัดเพื่อกำกับดูแลมิให้มีการนำมามหาหมุนเวียนจำหน่ายในประเทศ

(4) การบริหารจัดการของกลาง มติคณะกรรมการแก้ไขปัญหาปาล์มน้ำมันฯ (24 พค.47) เห็นชอบให้กรมศุลกากรส่งมอบน้ำมันปาล์มของกลางให้แก่หน่วยงานราชการ/มูลนิธิที่นำไปใช้ผลิตพลังงานทดแทนและให้ รมว.พณ. (ประธาน) อนุมัติเป็นคราว ๆ ไป ซึ่งได้อนุมัติแล้ว 13 ครั้ง ปริมาณ 316,900 กก. (พค.47-ตค.51)

3) จัดการผลผลิตส่วนเกิน ประสานกระทรวงพลังงานทราบปริมาณน้ำมันปาล์มคงเหลือรายเดือนเพื่อสนับสนุนการนำน้ำมันปาล์มไปผลิตไบโอดีเซล

8. มาตรการแก้ไขปัญหา ปี 2551

8.1 มติคณะรัฐมนตรี วันที่ 22 ม.ค.51 เห็นชอบมติคณะกรรมการแก้ไขปัญหาน้ำมันอย่างเป็นระบบ วันที่ 16 ม.ค.51 ที่ให้มีการนำเข้าน้ำมันปาล์มดิบใส (Crude Palm Olein) ปริมาณ 30,000 ตันเพื่อแก้ไขปัญหาราคาน้ำมันปาล์มดิบได้ปรับตัวสูงขึ้นผิดปกติ โดยองค์การคลังสินค้า (อคส.) ตามกรอบความตกลงเขตการค้าเสรีอาเซียน (AFTA) และจัดสรรให้กับสมาชิกสมาคมโรงกลั่นน้ำมันปาล์มตามสัดส่วนการรับซื้อผลผลิตน้ำมันปาล์มดิบในประเทศ ปี 2550 โดยจะต้องนำเข้าไปให้เสร็จสิ้นภายในวันที่ 29 ก.พ.51 เพื่อมิให้ส่งผลกระทบต่อผลผลิตปาล์มที่จะออกสู่ตลาดมากตั้งแต่เดือนมี.ค.51 ซึ่งอคส.ได้ส่งนำเข้า 28,800 ตัน ในราคา 1,097 ริงกิต/ตัน และนำเข้า เสร็จสิ้นภายในกำหนด (นำเข้าจริง 28,484 ตัน)

8.2 มติคณะกรรมการแก้ไขปัญหาน้ำมันอย่างเป็นระบบ วันที่ 14 พ.ค.51 (1) ห้ามการนำเข้าน้ำมันปาล์มทุกชนิดจนถึงสิ้นปี 2551 (2) ขอความร่วมมือให้โรงสกัดปรับเพิ่มราคาซื้อผลปาล์ม ณ หน้าโรงงานให้สอดคล้องกับราคาน้ำมันปาล์มดิบ ที่ผลปาล์มทะลายนก.ละ 5.00 บาท น้ำมัน 17% (ปรับเพิ่ม/ลดตามคุณภาพ) และให้จัดช่องทางพิเศษให้เกษตรกรจำหน่ายได้โดยตรง (3) ให้จังหวัดวางระบบบริหารจัดการปริมาณผลปาล์มเข้าสู่โรงงานสกัดให้สอดคล้องกับกำลังการผลิต (4) ให้จังหวัดกำกับดูแลสหกรณ์/กลุ่มเกษตรกรผู้ปลูกปาล์มให้ตัดผลปาล์มอย่างมีคุณภาพ (ปาล์มสุกพอดี ก้านทะลายน้อย ไม่ใส่สิ่งเจือปน)

8.3 เมื่อวันที่ 16 ก.ย.51 ได้ประชุมหารือแนวทางรักษาระดับราคาผลปาล์ม และในคราวประชุมคณะกรรมการการเกษตรและสหกรณ์ เมื่อวันที่ 1 ต.ค.51 ซึ่งเห็นควรแก้ไขปัญหาราคาผลปาล์มโดยขอความร่วมมือกระทรวงพลังงาน (1) เพิ่มสัดส่วนไบโอดีเซลผสมน้ำมันดีเซลให้มากกว่า 2% เพื่อให้มีการนำน้ำมันปาล์มดิบไปผลิตไบโอดีเซลมากขึ้น (2) ให้ช่วยรับซื้อน้ำมันปาล์มดิบเก็บเป็น Buffer Stock ไว้ใช้ผลิตไบโอดีเซลในช่วงต้นปีหน้า

8.4 มติคณะอนุกรรมการพิจารณาราคาน้ำมันพืชบริโภค วันที่ 16 ต.ค.51 (1) ให้ปรับลดราคาขายปลีกน้ำมันพืชปาล์มขวด ตั้งแต่เดือนพฤศจิกายน 2551 จากลิตรละ 47.50 บาท เหลือ 38 บาท โดยมีเงื่อนไขให้โรงงานรับซื้อน้ำมันปาล์มดิบไม่ต่ำกว่า กก.ละ 22.50 บาท ผลปาล์มไม่ต่ำกว่า กก.ละ 3.50 บาท (2) ให้จังหวัดติดตามกำกับดูแลการรับซื้อดังกล่าว (3) ให้กรมศุลกากรเข้มงวดป้องกันและปราบปรามการนำเข้าน้ำมันปาล์มรวมทั้งขอความร่วมมือผู้ประกอบการปุ๋ยเคมีในการปรับลดราคาลงร้อยละ 5 – 10

8.5 มติคณะรัฐมนตรีและมติคณะกรรมการ คชก. วันที่ 19 พ.ย.51 เห็นชอบการแทรกแซงตลาดน้ำมันปาล์มดิบ โดยให้ อคส.รับซื้อน้ำมันปาล์มดิบจากโรงสกัดฯ ในราคา กก.ละ 22.50 บาท เป้าหมาย 10,000 ตัน เก็บสต็อกรอจำหน่ายและให้โรงสกัดฯ รับซื้อ กก.ละ 3.50 บาท (น้ำมัน 17%) ณ หน้าโรงงานสกัดฯ ระยะเวลาซื้อผลปาล์มเดือนพ.ย.51-ม.ค.52

9. สถานการณ์ ปี 2551

9.1 เดือนพ.ย.51 ราคาน้ำมันปาล์มดิบลดต่ำลงอีกตามภาวะการค้าและราคาตลาดโลก ส่งผลให้ราคาซื้อผลปาล์มปรับตัวลดลงเหลือเฉลี่ย กก.ละ 2.88 บาท จนเกษตรกรผู้ปลูกปาล์มในแหล่งผลิตได้รับความเดือดร้อน ดังนี้

	บาท : กก.	พ.ย.50	ต.ค.51	พ.ย.51	%Δ
ไทย	ผลปาล์ม (%น้ำมัน17)	5.00	2.93	2.88	-0.02
	น้ำมันดิบ	29.80	17.02	18.32	0.08
	น้ำมันบริสุทธิ์	34.92	30.04	27.63	-0.08
	น้ำมันพืช ปลีก 1 ลิตร	40.52	37.43	35.00	-0.06
มาเลเซีย	น้ำมันดิบ	29.92	16.95	15.00	-0.12
	น้ำมันบริสุทธิ์	31.96	20.18	18.27	-0.09

ซึ่งคณะรัฐมนตรีในคราวประชุมวันที่ 19 พ.ย.51 ได้มีมติเห็นชอบมาตรการแทรกแซงตลาดน้ำมันปาล์มดิบ ปี 2551/52 เพื่อบรรเทาปัญหาราคาส่งปาล์ม

9.2 แนวโน้ม ช่วงเดือน ธ.ค.51 คาดว่าปริมาณผลผลิตจะมีออกสู่ตลาดลดลง และจากมาตรการแทรกแซงของภาครัฐ ที่กำหนดราคารับซื้อได้สูงกว่าราคาตลาดทั่วไป จะส่งผลให้ราคาเคลื่อนไหวสูงขึ้น

~~~~~

สำนักส่งเสริมการค้าสินค้าเกษตร กรมการค้าภายใน  
 ธันวาคม 2551

Ag 36: รายเดือน ก 3 / ปาล์ม / ปี 51/ ปาล์ม พย.51

## ราคาปาล์มน้ำมันและน้ำมันปาล์ม

AG36 D ราคา : ปาล์มข่อย (sh รายเดือนปาล์ม 45-50-ส่งออก)

หน่วย : บาท/กก.

| ปี/เดือน                                                                  | ม.ค.  | ก.พ.  | มี.ค. | เม.ย. | พ.ค.  | มิ.ย. | ก.ค.  | ส.ค.  | ก.ย.  | ต.ค.  | พ.ย.  | ธ.ค.  | เฉลี่ย |
|---------------------------------------------------------------------------|-------|-------|-------|-------|-------|-------|-------|-------|-------|-------|-------|-------|--------|
| <b>1. ผลปาล์มทะเลาย คุณภาพน้ำมัน 17% (หน้าโรงงานสกัดฯ แหล่งผลิตสำคัญ)</b> |       |       |       |       |       |       |       |       |       |       |       |       |        |
| 2546                                                                      | 4.03  | 2.71  | 2.36  | 1.96  | 2.00  | 2.32  | 2.45  | 2.38  | 2.66  | 3.24  | 3.58  | 3.41  | 2.76   |
| 2547                                                                      | 3.13  | 3.34  | 3.41  | 3.29  | 3.05  | 2.84  | 3.42  | 3.99  | 3.83  | 3.61  | 3.74  | 2.96  | 3.38   |
| 2548                                                                      | 2.89  | 2.25  | 2.53  | 2.47  | 2.75  | 3.18  | 3.58  | 3.51  | 3.06  | 3.26  | 3.17  | 3.12  | 2.98   |
| 2549                                                                      | 3.14  | 3.01  | 2.58  | 2.05  | 2.19  | 2.34  | 2.48  | 2.82  | 2.78  | 2.56  | 2.97  | 3.33  | 2.69   |
| 2550                                                                      | 3.27  | 3.35  | 3.29  | 3.52  | 4.27  | 4.71  | 4.50  | 4.38  | 4.34  | 4.70  | 5.00  | 5.54  | 4.24   |
| 2551                                                                      | 6.05  | 5.37  | 4.96  | 5.10  | 4.42  | 5.70  | 5.95  | 4.46  | 3.84  | 2.93  | 2.88  |       | 4.70   |
| <b>2. น้ำมันปาล์มดิบ (ขายส่งถึงโรงกลั่น) ณ ตลาด กทม.</b>                  |       |       |       |       |       |       |       |       |       |       |       |       |        |
| 2546                                                                      | 25.10 | 18.57 | 16.14 | 15.86 | 16.42 | 16.67 | 15.83 | 15.51 | 16.55 | 19.97 | 21.69 | 21.00 | 18.28  |
| 2547                                                                      | 19.68 | 21.22 | 21.66 | 21.17 | 20.17 | 17.64 | 20.25 | 21.96 | 21.01 | 20.24 | 20.01 | 17.04 | 20.17  |
| 2548                                                                      | 16.30 | 14.24 | 15.75 | 15.82 | 16.34 | 17.27 | 19.07 | 18.35 | 17.30 | 18.19 | 17.24 | 16.85 | 16.89  |
| 2549                                                                      | 17.80 | 17.41 | 15.38 | 14.20 | 14.86 | 14.40 | 14.64 | 16.19 | 14.77 | 14.53 | 16.70 | 18.31 | 15.77  |
| 2550                                                                      | 18.63 | 18.84 | 19.02 | 21.82 | 25.29 | 26.45 | 25.47 | 24.30 | 24.79 | 27.49 | 29.80 | 31.47 | 24.45  |
| 2551                                                                      | 35.98 | 35.02 | 34.95 | 33.15 | 33.53 | 36.26 | 34.61 | 25.87 | 22.52 | 17.02 | 18.32 |       | 29.75  |
| <b>3. น้ำมันปาล์มบริสุทธิ์ Bulk (ขายส่งถึงผู้ซื้อ)</b>                    |       |       |       |       |       |       |       |       |       |       |       |       |        |
| 2546                                                                      | 31.51 | 25.24 | 21.84 | 20.61 | 21.85 | 21.05 | 20.27 | 19.17 | 20.47 | 23.17 | 26.19 | 23.75 | 22.93  |
| 2547                                                                      | 23.59 | 24.73 | 25.80 | 25.57 | 25.03 | 23.65 | 25.34 | 26.44 | 27.43 | 26.27 | 25.90 | 23.48 | 25.27  |
| 2548                                                                      | 22.90 | 21.64 | 20.42 | 20.49 | 20.64 | 21.05 | 22.79 | 24.05 | 22.51 | 22.95 | 22.94 | 21.81 | 22.02  |
| 2549                                                                      | 21.61 | 21.71 | 20.65 | 19.40 | 19.35 | 18.63 | 18.50 | 19.44 | 19.12 | 18.35 | 20.57 | 22.73 | 20.01  |
| 2550                                                                      | 22.98 | 23.46 | 23.16 | 25.68 | 29.60 | 32.22 | 31.28 | 30.02 | 29.22 | 31.94 | 34.92 | 36.57 | 29.25  |
| 2551                                                                      | 42.31 | 42.62 | 43.21 | 41.37 | 41.77 | 44.23 | 43.95 | 38.14 | 34.01 | 30.04 | 27.63 |       | 39.03  |
| <b>4. สต็อกน้ำมันบริสุทธิ์/ไขปาล์ม Bulk (ขายส่งถึงผู้ซื้อ)</b>            |       |       |       |       |       |       |       |       |       |       |       |       |        |
| 2546                                                                      | 21.42 | 17.86 | 15.61 | 14.22 | 14.72 | 14.63 | 14.17 | 14.13 | 13.63 | 14.55 | 16.45 | 16.25 | 15.64  |
| 2547                                                                      | 16.25 | 16.59 | 17.66 | 18.25 | 18.16 | 16.67 | 16.75 | 16.75 | 16.75 | 16.45 | 16.14 | 14.78 | 16.77  |
| 2548                                                                      | 13.95 | 13.30 | 13.64 | 13.75 | 14.01 | 14.75 | 15.49 | 15.45 | 14.75 | 14.75 | 14.77 | 15.25 | 14.49  |
| 2549                                                                      | 15.58 | 15.75 | 15.34 | 14.75 | 14.90 | 15.13 | 15.18 | 15.38 | 15.38 | 15.43 | 15.91 | 16.13 | 15.41  |
| 2550                                                                      | 16.13 | 16.13 | 16.20 | 18.63 | 22.06 | 25.98 | 25.13 | 24.43 | 22.96 | 26.72 | 28.43 | 29.29 | 22.67  |
| 2551                                                                      | 31.91 | 32.83 | 34.57 | 32.53 | 33.03 | 34.08 | 34.01 | 28.75 | 22.19 | 16.69 | 14.48 |       | 28.64  |
| <b>5. น้ำมันปาล์มดิบ (ซื้อขายในตลาด)</b>                                  |       |       |       |       |       |       |       |       |       |       |       |       |        |
| 2546                                                                      | 18.54 | 18.20 | 16.83 | 16.43 | 16.37 | 16.61 | 16.38 | 15.32 | 15.36 | 17.90 | 19.53 | 19.10 | 17.21  |
| 2547                                                                      | 18.37 | 19.59 | 20.70 | 20.46 | 19.73 | 16.64 | 15.97 | 16.39 | 16.90 | 15.95 | 15.71 | 14.61 | 17.58  |
| 2548                                                                      | 13.51 | 13.29 | 14.48 | 14.92 | 14.79 | 15.15 | 15.46 | 14.86 | 15.21 | 15.73 | 15.46 | 15.12 | 14.83  |
| 2549                                                                      | 14.93 | 15.33 | 15.00 | 14.69 | 14.90 | 14.20 | 15.22 | 16.37 | 16.10 | 15.67 | 17.38 | 18.95 | 15.73  |
| 2550                                                                      | 19.73 | 19.65 | 19.78 | 22.42 | 25.31 | 26.19 | 25.89 | 25.00 | 25.64 | 28.26 | 29.92 | 29.80 | 24.80  |
| 2551                                                                      | 32.65 | 35.90 | 36.29 | 34.14 | 35.24 | 36.51 | 34.51 | 26.91 | 23.26 | 16.95 | 15.00 |       | 29.76  |
| <b>6. น้ำมันปาล์มบริสุทธิ์ Bulk (ตลาดส่งออก F.O.B. มาเลเซีย)</b>          |       |       |       |       |       |       |       |       |       |       |       |       |        |
| 2546                                                                      | 19.86 | 19.37 | 18.30 | 17.95 | 17.93 | 18.66 | 18.62 | 17.77 | 17.34 | 19.31 | 20.93 | 20.51 | 18.88  |
| 2547                                                                      | 19.37 | 20.86 | 22.31 | 21.83 | 20.83 | 17.96 | 17.51 | 17.96 | 18.63 | 17.63 | 17.12 | 15.88 | 18.99  |
| 2548                                                                      | 14.54 | 14.30 | 16.14 | 16.06 | 16.10 | 16.45 | 16.76 | 16.30 | 16.65 | 16.95 | 16.62 | 16.04 | 16.08  |
| 2549                                                                      | 15.57 | 16.23 | 15.95 | 15.89 | 16.00 | 16.03 | 16.75 | 17.94 | 17.09 | 17.11 | 18.83 | 20.34 | 16.98  |
| 2550                                                                      | 20.70 | 20.87 | 21.01 | 24.07 | 26.83 | 27.42 | 27.20 | 27.14 | 28.00 | 29.98 | 31.96 | 31.87 | 26.42  |
| 2551                                                                      | 35.07 | 38.64 | 41.98 | 40.42 | 40.85 | 41.19 | 38.87 | 30.90 | 26.66 | 20.18 | 18.27 |       | 33.91  |

## ปริมาณนำเข้าและส่งออกน้ำมันปาล์ม

หน่วย : ตัน

|                                                                                | ม.ค.   | ก.พ.   | มี.ค.  | เม.ย.  | พ.ค.   | มิ.ย.  | ก.ค.   | ส.ค.   | ก.ย.   | ต.ค.   | พ.ย.   | ธ.ค.   | รวม     |
|--------------------------------------------------------------------------------|--------|--------|--------|--------|--------|--------|--------|--------|--------|--------|--------|--------|---------|
| <b>7. ปริมาณนำเข้าน้ำมันปาล์มดิบ (ปี 50 HS. 1511.1000.000 , 1511.9010.000)</b> |        |        |        |        |        |        |        |        |        |        |        |        |         |
| 2551                                                                           | 57     | 28,484 | -      | -      | -      | -      | -      | -      | -      | -      | -      | -      | 28,541  |
| <b>8. ปริมาณนำเข้าน้ำมันปาล์มบริสุทธิ์ (ปี 50 HS.1511.9090.000)</b>            |        |        |        |        |        |        |        |        |        |        |        |        |         |
| 2546                                                                           | 1,478  | 2,649  | 3,230  | 694    | -      | 119    | 20     | 25     | 202    | 100    | 97     | 1,100  | 9,714   |
| 2547                                                                           | 325    | 4,686  | 5,131  | 5,094  | 1,880  | 5,817  | 10,335 | 13,976 | 16,760 | 9,879  | 251    | 633    | 74,767  |
| 2548                                                                           | 4,835  | 8,622  | 2,396  | 1,613  | 653    | 265    | -      | 101    | -      | 132    | 48     | 264    | 18,930  |
| 2549                                                                           | -      | 195    | 164    | 40     | 273    | 116    | 116    | 116    | 100    | 112    | 20     | 49     | 1,302   |
| 2550                                                                           | 106    | 96     | 60     | 228    | 225    | 200    | 32     | 116    | 76     | 64     | 104    | 4      | 1,310   |
| 2551                                                                           | 392    | 279    | 264    | 0      | 0      | 0      | 0      | 0      | -      | -      | -      | -      | 935     |
| <b>9. ปริมาณส่งออกน้ำมันปาล์มดิบ (ปี 50 HS. 1511.1000.000 , 1511.9010.000)</b> |        |        |        |        |        |        |        |        |        |        |        |        |         |
| 2546                                                                           | -      | -      | 2,158  | 20,874 | 8,402  | 10,583 | 5,171  | 28,000 | -      | -      | -      | 1,481  | 76,667  |
| 2547                                                                           | 12     | 1,003  | -      | -      | 1,001  | 1,020  | -      | -      | -      | -      | -      | -      | 3,036   |
| 2548                                                                           | -      | -      | -      | -      | -      | -      | -      | -      | -      | -      | -      | -      | -       |
| 2549                                                                           | -      | -      | -      | 4,018  | 5,975  | -      | 14,194 | 12,044 | 31,574 | 30,001 | 43,338 | 22,034 | 163,180 |
| 2550                                                                           | 10,799 | 30,426 | 32,877 | 25,374 | 4,095  | 2,590  | 400    | 27,527 | 25,967 | 37,255 | 24,503 | 14     | 221,826 |
| 2551                                                                           | 73     | 1,708  | 29,044 | 30,096 | 57,462 | 19,648 | 37,246 | 40,297 | 39,775 | 26,933 | -      | -      | 282,282 |
| <b>10. ปริมาณส่งออกน้ำมันปาล์มบริสุทธิ์ (ปี 50 HS.1511.9090.000)</b>           |        |        |        |        |        |        |        |        |        |        |        |        |         |
| 2546                                                                           | 1,294  | 2,451  | 5,491  | 5,312  | 10,355 | 6,088  | 4,320  | 6,034  | 4,954  | 4,904  | 4,128  | 5,840  | 61,170  |
| 2547                                                                           | 8,391  | 6,321  | 9,276  | 7,788  | 12,415 | 19,742 | 15,027 | 14,624 | 13,894 | 6,799  | 2,355  | 4,627  | 121,259 |
| 2548                                                                           | 11,788 | 14,551 | 10,033 | 8,544  | 6,163  | 7,453  | 5,630  | 3,445  | 2,115  | 1,814  | 4,073  | 5,448  | 81,057  |
| 2549                                                                           | 3,181  | 5,301  | 2,262  | 4,106  | 2,801  | 3,953  | 2,713  | 2,547  | 1,910  | 3,750  | 7,487  | 1,919  | 41,929  |
| 2550                                                                           | 3,875  | 3,929  | 3,544  | 7,527  | 6,693  | 5,451  | 4,412  | 6,174  | 5,323  | 5,923  | 4,116  | 4,273  | 61,239  |
| 2551                                                                           | 4,199  | 3,852  | 5,511  | 6,236  | 10,382 | 7,321  | 4,460  | 8,340  | 4,887  | 4,019  | -      | -      | 59,207  |

## มะพร้าวผลแก่

## 1. ผลผลิต : ล้านตัน

|                       | ปี 2546 | ปี 2547 | ปี 2548 | ปี 2549 | ปี 2550 | ปี 2551 | % Δ   |
|-----------------------|---------|---------|---------|---------|---------|---------|-------|
|                       |         |         |         |         |         | (พ.ย.)  |       |
| 1.1 โลก พืชน้ำมันรวม  | 331.39  | 335.85  | 381.52  | 391.30  | 403.34  | 391.35  | -2.97 |
| เมล็ดถั่วเหลือง       | 196.86  | 186.619 | 215.76  | 220.53  | 237.33  | 220.89  | -6.93 |
| เนื้อมะพร้าวแห้ง      | 5.37    | 5.37    | 5.59    | 5.59    | 5.26    | 5.70    | +8.37 |
| : ฟิลิปปินส์          | 2.20    | 2.30    | 2.45    | 2.20    | 2.50    | 2.60    | -4.00 |
| : อินโดนีเซีย         | 1.30    | 1.36    | 1.40    | 1.44    | 1.50    | 1.60    | +6.67 |
| 1.2 ไทย มะพร้าวผลแก่  | 1.957   | 1.848   | 1.871   | 1.815   | 1.722   | 1.718   | -0.21 |
| เป็น เนื้อมะพร้าวแห้ง | 0.391   | 0.370   | 0.335   | 0.363   | 0.344   | 0.343   | -0.21 |

## 2. ต้นทุน/ผลผลิตเฉลี่ยของไทย

|                            | ปี 2547 | ปี 2548 | ปี 2549 | ปี 2550 | ปี 2551 | หมายเหตุ          |
|----------------------------|---------|---------|---------|---------|---------|-------------------|
| 2.1 ต้นทุนเฉลี่ยทั้งประเทศ |         |         |         |         |         |                   |
| : (บาท/กก.)                | 1.60    | 1.82    | 1.96    | 2.05    | 2.07    | จ.ประจวบ = 2.50   |
| : (บาท/ผล)                 | 1.91    | 2.27    | 2.45    | 2.56    | 2.58    | จ.สุราษฎร์ = 1.50 |
| 2.2 ผลผลิตเฉลี่ยทั้งประเทศ |         |         |         |         |         |                   |
| : (กก./ไร่)                | 1,162   | 1,128   | 1,125   | 1,077   | 1,099   |                   |
| : (ผล/ไร่)                 | 930     | 902     | 900     | 862     | 879     |                   |

## 3. การใช้มะพร้าวผลในประเทศ : ล้านตัน

|                                 | ปี 2547 | ปี 2548 | ปี 2549 | ปี 2550 | ปี 2551 | % Δ   |
|---------------------------------|---------|---------|---------|---------|---------|-------|
| 3.1 บริโภคโดยตรง 60%            | 1.109   | 1.123   | 1.089   | 1.033   | 1.031   | -0.21 |
| 3.2 ผลิตกะทิสำเร็จรูป 10%       | 0.185   | 0.187   | 0.182   | 0.172   | 0.172   | -0.21 |
| 3.3 ผลิตเนื้อมะพร้าวแห้ง 25-30% | 0.462   | 0.468   | 0.454   | 0.430   | 0.430   | -0.21 |
| : เนื้อมะพร้าวแห้ง              | 0.092   | 0.094   | 0.091   | 0.086   | 0.086   | -0.21 |
| : น้ำมันมะพร้าวบริสุทธิ์        | 0.045   | 0.046   | 0.044   | 0.042   | 0.042   | -0.21 |

## แหล่งผลิตสำคัญ ปี 2550

|                   | พื้นที่ให้ผล (ไร่) | ผลผลิต (ตัน) | เฉลี่ย (กก./ไร่) | % ผลผลิต |
|-------------------|--------------------|--------------|------------------|----------|
| จ.ประจวบคีรีขันธ์ | 428,156            | 463,693      | 1,083            | 26.93    |
| จ.ชุมพร           | 252,465            | 322,650      | 1,278            | 18.74    |
| จ.สุราษฎร์ธานี    | 230,270            | 177,768      | 772              | 10.33    |
| จ.ชลบุรี          | 82,129             | 156,620      | 1,907            | 9.09     |
| จ.นครศรีธรรมราช   | 109,943            | 127,974      | 1,164            | 7.43     |
| จ.ปัตตานี         | 84,358             | 71,789       | 851              | 4.17     |
| จ.อื่นๆ           | 410,785            | 401,146      | 977              | 23.31    |
| ทั่วประเทศ        | 1,598,106,         | 1,721,640    | 1,077            | 100      |

## 4. การนำเข้า - ส่งออก : ต้น

|            |                  | ปี 2547     | ปี 2548 | ปี 2549 | ปี 2550 | ปี 2551 |
|------------|------------------|-------------|---------|---------|---------|---------|
|            |                  | (ม.ก.-ต.ก.) |         |         |         |         |
| 4.1 นำเข้า | มะพร้าวผล (แก่)  | 97          | 125     | 7,822   | 378     | 528     |
|            | มะพร้าวฝอย       | 119         | 279     | 269     | 139     | 203     |
|            | เนื้อมะพร้าวแห้ง | -           | -       | 2,366   | 281     | 11      |
|            | น้ำมัน(ทั้งหมด)  | 47          | 22      | 1,820   | 3,005   | 2,274   |
| 4.2 ส่งออก | มะพร้าวผล (อ่อน) | 33,853      | 39,758  | 37,120  | 33,334  | 25,984  |
|            | มะพร้าวฝอย       | 574         | 591     | 667     | 162     | 138     |
|            | เนื้อมะพร้าวแห้ง | 12          | 2       | 44      | 174     | 815     |
|            | น้ำมัน(ทั้งหมด)  | 3,636       | 2,674   | 493     | 4,452   | 4,286   |
|            | กะทิสำเร็จรูป*   | 300,752     | 81,276  | 88,869  | 51,714  | 59,888  |

\* ปี 47 ใช้พิกัด 2106900409 เป็น สินค้าแปรรูปรวมหลายชนิดยังไม่ได้ตั้งปริมาณส่งออกเฉพาะกะทิประเทศคู่ค้า มะพร้าวฝอย : ฟิลิปปินส์ (77%) น้ำมันมะพร้าว : มาเลเซีย(99%)เนื้อแห้ง จีน(51%) กะทิสำเร็จรูป : สหรัฐฯ(39%)

## 5.ราคา

|                             |                               | ปี 2547     | ปี 2548 | ปี 2549 | ปี 2550 | ปี 2551 |       |
|-----------------------------|-------------------------------|-------------|---------|---------|---------|---------|-------|
|                             |                               | (ม.ก.-พ.ย.) |         |         |         |         |       |
| <b>5.1 ณ แหล่งผลิต</b>      |                               |             |         |         |         |         |       |
|                             | มะพร้าวผลใหญ่ทั้งเปลือก(สคก.) | บาท/ผล      | 4.42    | 4.45    | 5.87    | 4.22    | 5.87  |
|                             | จ. ประจวบคีรีขันธ์            | "           | 5.46    | 6.32    | 8.40    | 5.08    | 8.52  |
|                             | จ. สุราษฎร์ธานี               | "           | 4.04    | 4.39    | 6.94    | 4.21    | 6.92  |
|                             | เนื้อมะพร้าวแห้ง 90% (สคก.)   | บาท/กก      | 9.02    | 9.30    | 10.69   | 11.11   | 15.85 |
|                             | จ. ประจวบคีรีขันธ์            | "           | 11.01   | 11.30   | 11.80   | 11.92   | 17.24 |
|                             | จ. สุราษฎร์ธานี               | "           | 9.50    | 10.67   | 10.53   | 11.35   | 15.95 |
| <b>5.2 ตลาด กทม. ขายส่ง</b> |                               |             |         |         |         |         |       |
|                             | มะพร้าวผลใหญ่เปลือก           | บาท/ผล      | 8.32    | 9.09    | 12.28   | 8.43    | 11.83 |
|                             | เนื้อมะพร้าวขาว               | บาท/กก      | 11.96   | 13.36   | 18.966  | 11.80   | 19.32 |
|                             | เนื้อมะพร้าวแห้ง 90%          | บาท/กก      | 11.75   | 11.95   | 13.11   | 13.12   | 18.29 |
|                             | น้ำมันมะพร้าวคิบ              | "           | 23.22   | 22.83   | 25.63   | 28.43   | 38.57 |
|                             | น้ำมันมะพร้าวบริสุทธิ์ (บีบี) | "           | 31.30   | 32.44   | 31.13   | 35.24   | 47.42 |

## 6. สภาพปัญหา

## 6.1 ปัญหาภาพรวม

- 1) การผลิต ต้นทุนการผลิตสูงกว่าประเทศเพื่อนบ้าน เช่น เวียดนาม อินโดนีเซีย
- 2) การนำเข้า มีการนำเข้ามะพร้าวผล(นอกโควตา)จากกัมพูชาในช่วงปลายฤดู ส่งผลกระทบต่อเกษตรกรในแหล่งผลิต
- 3) การส่งออก ไทยขาดประสิทธิภาพในการแข่งขันการส่งออก ทำให้ไม่สามารถระบายผลผลิตส่วนเกิน ในช่วงฤดูกาลผลผลิตออกสู่ตลาดมากได้
- 4) การแปรรูป ตลาดกะทิสำเร็จรูป มีอัตราการเติบโตขึ้นมาก ตลาดน้ำมันมะพร้าวมีขนาดเล็กลง เพราะถูกทดแทนด้วยน้ำมันปาล์ม และมีน้ำมันมะพร้าวเพื่อสุขภาพ(บีบีเอ็น)เข้าสู่ตลาดมากขึ้น

**6.2 ปัญหาด้านราคา**

- 1) ปี 2543-44 เกิดปัญหาาราคาตกต่ำ (มีการแทรกแซงตลาด)
- 2) ปี 2545-47 มะพร้าวผลมีราคาอยู่ในเกณฑ์สูงน่าพอใจ (ไม่มีการแทรกแซงตลาด)
- 3) ปี 2548 ม.ค.- เม.ย.48 มะพร้าวผลมีราคาสูงเกษตรกรได้รับความพอใจ  
พ.ค. - มิ.ย. 48 ราคาต่ำลงตามฤดูกาล มีการตั้งกระทู้ถามสดในสภาผู้แทนราษฎร โดย นายประมวลฯ ส.ส. จ.ประจวบฯ มีหนังสือขอให้ช่วยเหลือเกษตรกรโดยนายภิญญาฯ สว. จ. สุราษฎร์ธานี
- 4) ปี 2549 มะพร้าวผลมีราคาสูงมากในรอบ 5 ปี โดยเฉพาะในช่วงครึ่งปีแรก (ม.ค.-มิ.ย.49)
- 5) ปี 2550 ราคามะพร้าวผลต่ำลงมากในช่วง กค.-กย.50 (เกษตรกร จ.ประจวบร้องเรียนขอให้จังหวัดแก้ไข)
- 6) ปี 2551 ราคามะพร้าวผลต่ำกว่าช่วงเดียวกันของปีก่อน(เหลือผลละ 4.50 บาท) เกษตรกรร้องเรียน โดยให้สมาชิกสภาผู้แทนราษฎร จ. ประจวบศิริฯยื่นตั้งกระทู้ถามการดูแลช่วยเหลือเกษตรกรชาวสวนมะพร้าว เมื่อ 9 ก.พ. 51

**7. มาตรการแก้ไขปัญหา**

**7.1 ปี 2543 (ปัญหาาราคาต่ำ)**

มติคณะกรรมการ คชก. เมื่อ 10 พ.ค.43, 15 มิ.ย.43, 5 ก.ย.43 และ 1 พ.ย.43 อนุมัติ

๑ เงินทุนหมุนเวียนปลอดดอกเบี้ย จำนวน 170 ล้านบาท ให้ อคส. แทรกแซงรับซื้อเนื้อมะพร้าวแห้ง 90% จากเกษตรกร สถาบันเกษตรกร เพื่อจำหน่ายต่อไป

๑ กำหนดราคาเป้าหมายนำเนื้อมะพร้าวแห้ง 90% (ทับสะเก) กก.ละ 10.74 บาท ส่วนแหล่งผลิตอื่นให้ กำหนดโดยเทียบเคียงจากฐานราคาเป้าหมายนำเนื้อมะพร้าวแห้ง 90% (ทับสะเก) ด้วยวิธีคำนวณราคาในแต่ละ จังหวัดเพิ่ม-ลดได้ตามสัดส่วนราคาตลาดและคุณภาพสินค้า

๑ ปรับลดราคาแทรกแซงรับซื้อเนื้อมะพร้าวแห้ง 90% (ทับสะเก) เหลือ กก.ละ 7.64 บาท สำหรับแหล่ง ผลิตอื่นให้ปรับเพิ่ม-ลดตามสัดส่วนราคาตลาดและคุณภาพสินค้า

๑ ระยะเวลารับซื้อ มิ.ย.-พ.ย.43

๑ ระยะเวลาโครงการ มิ.ย.43-ก.พ.44

\* ประกาศ อคส. เมื่อ 30 มิ.ย.43 (มติคชก. 15 มิ.ย.43) \*\* ประกาศอคส. เมื่อ 10 พ.ย.43 (มติคชก. 1 พ.ย.43)

**ผลการดำเนินงาน**

| การรับซื้อ-ขาย | ปริมาณ (ตัน) | ราคาซื้อ (บาท/กก.) | มูลค่า (ล้านบาท) |
|----------------|--------------|--------------------|------------------|
| จ.ประจวบฯ      | 5,396        | 10.74* , 7.64**    | 56.21            |
| จ.ชุมพร        | 5,719        | 10.00 , 7.11       | 55.57            |
| จ.นครศรีฯ      | 4,135        | 9.37 , 6.67        | 38.50            |
| จ.สุราษฎร์ธานี | 5,295        | 9.37 , 6.67        | 48.87            |
| รวม            | 20,545       | 9.89 , 7.02        | 199.15           |

**การจำหน่าย อคส.ประมวลจำหน่ายภายในประเทศทั้งหมด**

| สรุปการซื้อ-ขาย              | ปริมาณ (ตัน) | ราคาเฉลี่ย(บาท/กก.) | มูลค่า (ล้านบาท) |
|------------------------------|--------------|---------------------|------------------|
| การรับซื้อ ( มิ.ย. - พ.ย.43) | 20,545       | 9.69                | 199.15           |
| การจำหน่าย (ก.ย.43 - ก.พ.44) | 20,545       | 4.37                | 89.76            |
| ขาดทุนราคา                   | -            | 5.32                | 109.39           |
| ค่าใช้จ่ายทั้งสิ้น           | -            | 0.35                | 7.24             |
| ต้นทุนทั้งโครงการ            | -            | 5.67                | 116.63           |

### 7.2 ปี 2544 (ปัญหาราคาคตกต่ำ)

มติคณะกรรมการ คชก. เมื่อ 22 มี.ค.44 1) อนุมัติเงินทุนจำนวน 125 ล้านบาท ให้ อคส. ดำเนินการแทรกแซงตลาดรับซื้อเนื้อมะพร้าวแห้ง 90% จากเกษตรกรรายย่อยแล้วส่งออก หรือจำหน่ายให้กับผู้ซื้อเพื่อนำไปส่งออก หรือสกัดน้ำมันมะพร้าวแล้วส่งออกทันที ปริมาณแทรกแซง 20,000 ตัน 2) กำหนดราคาเป้าหมายนำเนื้อมะพร้าวแห้ง 90% (ทับสะเก) กก.ละ 8.00 บาท และราคารับซื้อเนื้อมะพร้าวแห้ง 90% (ทับสะเก) กก.ละ 6.00 บาท สำหรับแหล่งผลิตอื่นให้กำหนดโดยเทียบเคียงจากฐานราคาเป้าหมายนำเนื้อมะพร้าวแห้ง 90%(ทับสะเก) ด้วยวิธีคำนวณราคาในแต่ละจังหวัด เพิ่ม-ลด ได้ตามสัดส่วนราคาคตกต่ำ และคุณภาพสินค้า 3) ระยะเวลารับซื้อ มี.ค.-ส.ค.44 4) ระยะเวลาโครงการ มี.ค.-ต.ค.44

ผลการดำเนินงาน เนื่องจากราคาเนื้อมะพร้าวแห้ง 90% มีแนวโน้มสูงขึ้นใกล้เคียงกับราคารับซื้อที่ คชก.กำหนด (กก.ละ 6.00 บาท) จึงได้ชะลอการรับซื้อไว้จนถึงสิ้นสุดระยะเวลาโครงการเดือน ต.ค.44 เนื่องจากราคาอยู่ในเกณฑ์ดี

### 7.3 ปี 2545-49 ไม่มีปัญหาราคา โดยวางระบบการนำเข้าอย่างรัดกุม ดังนี้

#### 1) การเปิดตลาดภายใต้ WTO และ AFTA

|                  | AFTA                     |                          | WTO - ในโควตา |       |          | WTO - นอกโควตา |          |       |          |
|------------------|--------------------------|--------------------------|---------------|-------|----------|----------------|----------|-------|----------|
|                  | ภาษี                     |                          | โควตา (ตัน)   |       |          | ภาษี (%)       | ภาษี (%) |       |          |
|                  | ตั้งแต่ปี 46-49          | ปี 50,51                 | ปี 46         | ปี 47 | ปี 48-51 |                | ปี 46    | ปี 47 | ปี 48-51 |
| มะพร้าวผล        | ยกเว้นอากร               | ยกเว้นอากร               | 2,304.22      | 2,317 | 2,317    | 20             | 54.6     | 54    | 54       |
| มะพร้าวฝอย       | ยกเว้นอากร               | ยกเว้นอากร               | 110           | 110   | 110      | 20             | 54.6     | 54    | 54       |
| น้ำมันมะพร้าว    | 5% หรือ                  | 5% หรือ                  | 398.89        | 401   | 401      | 20             | 52.6     | 52    | 52       |
| 1513             | ลิตรละ 2.50บาท           | ลิตรละ 2.50บาท           |               |       |          |                |          |       |          |
| เนื้อมะพร้าวแห้ง | 35% หรือ กก. ละ 3.00 บาท | 25% หรือ กก. ละ 3.00 บาท | 1,105.56      | 1,157 | 1,157    | 20             | 36.4     | 36    | 36       |

๑ AFTA - ต้องขออนุญาตนำเข้า

๑ WTOในโควตา - ขออนุญาตรับรองการนำเข้าโดยผู้นำเข้าต้องเป็น 1) เป็นนิติบุคคลและ 2) เป็นโรงงานที่ใช้สินค้ามะพร้าว มะพร้าวฝอย เนื้อมะพร้าวแห้งและน้ำมันมะพร้าวเป็นวัตถุดิบในกิจการของตนเอง และ 3) เปิดดำเนินการในปัจจุบัน 4) กรณีมะพร้าวฝอยมีประวัตินำเข้า 3 ปี 5) กำหนดช่วงเวลานำเข้า

- มะพร้าวผล : ม.ค.-เม.ย./พ.ค.-ก.ย./ต.ค.-ธ.ค. = ร้อยละ 60 / 15 / 25

- มะพร้าวฝอย : ม.ค. - ธ.ค.

- เนื้อมะพร้าวแห้ง , น้ำมันมะพร้าว : พ.ย. - ธ.ค.

๑ WTOนอกโควตา - ขออนุญาตรับรองการนำเข้านอกโควตาได้เป็นการทั่วไป

๑ ประเทศนอกWTO และนอก AFTA - ต้องขออนุญาตนำเข้าตามประกาศกระทรวงพาณิชย์

2) เพิ่มประสิทธิภาพการค้าในประเทศให้ผู้ซื้อปิดป้ายแสดงราคารับซื้อมะพร้าวผล เนื้อมะพร้าวแห้ง เพื่อให้เกิดความเป็นธรรมแก่เกษตรกร

### 8. สถานการณ์ปี 2551

8.1 โลก ปี 2551 ก.เกษตรสหรัฐฯ คาดว่าโลกมีผลผลิตเนื้อมะพร้าวแห้ง 5.70 ล้านตัน เพิ่มขึ้นร้อยละ 8.37 ได้ผลผลิตน้ำมันมะพร้าว 3.50 ล้านตัน เพิ่มขึ้นจากปีที่ผ่านมา ร้อยละ 5.42

#### 8.2 ไทย

๑ ผลผลิต ปี 2551 ก.เกษตรฯ (สศก.) คาดว่าผลผลิตมีประมาณ 1.718 ล้านตัน ลดลงร้อยละ 0.21 ซึ่งในช่วงต้นปี-ปลายปีมีมะพร้าวผลออกสู่ตลาดน้อยตามฤดูกาล

๑ ราคา มะพร้าวแห้งผลใหญ่ที่เกษตรกรขายได้เฉลี่ยทั่วประเทศ ราคาสูงขึ้นจากเดือนก่อนเพราะผลผลิตออกสู่ตลาดน้อย ความต้องการมะพร้าวเนื้อขาวของรง.กะทิและการส่งออกกะทิยังมีอย่างต่อเนื่อง ราคามะพร้าวเนื้อขาวยังอยู่ในระดับสูง แต่เนื้อมะพร้าวแห้งในแหล่งผลิตใหญ่ราคาปรับลดลงตามภาวะราคาน้ำมันมะพร้าวในประเทศและตลาดโลกที่ลดลง อย่างไรก็ตามราคาน้ำมันมะพร้าวดิบก็ยังคงอยู่ในเกณฑ์สูงเมื่อเปรียบเทียบกับปีที่แล้ว

|                                        | พ.ย.50 | ต.ค.51 | พ.ย.51 | % $\Delta$ |
|----------------------------------------|--------|--------|--------|------------|
| มะพร้าวผลใหญ่เกษตรกรขายได้ (บาท/ผล)    | 4.07   | 6.47   | 6.94   | +7.26      |
| จ. ประจวบคีรีขันธ์                     | 5.44   | 12.81  | 11.75  | -8.27      |
| จ. สุราษฎร์ธานี                        | 4.25   | 10.88  | 11.00  | +1.10      |
| เนื้อแห้ง 90% เกษตรกรขายได้ (บาท/กก.)  | 10.91  | 16.70  | 17.00  | +1.79      |
| จ. ประจวบคีรีขันธ์                     | 13.69  | 16.00  | 14.63  | -8.56      |
| จ. สุราษฎร์ธานี                        | 12.50  | 15.00  | 9.00   | -40.00     |
| มะพร้าวผลปอกเปลือก กทม. (บาท/ผล)       | 8.25   | 15.95  | 16.15  | +1.25      |
| เนื้อมะพร้าวขาวโรงงานรับซื้อ (บาท/กก.) | 10.75  | 25.91  | 25.50  | -1.58      |
| น้ำมันมะพร้าวดิบ กทม. (บาท/กก.)        | 32.57  | 36.51  | 35.72  | -2.16      |

๑ แนวโน้ม ผลผลิตออกสู่ตลาดอย่างต่อเนื่อง ราคามะพร้าวผลอยู่ในเกณฑ์ดี

\*\*\*\*\*

สำนักส่งเสริมการค้าสินค้าเกษตร กรมการค้าภายใน

ธันวาคม 2551

Ag 007 : ราคามะพร้าว 3 ปี 51/ พืชน้ำมัน 1ก./ มะพร้าว 51

## ราคามะพร้าวผลและผลิตภัณฑ์ (ณ แหล่งผลิต และ กทม.)

AG07 : มะพร้าว S1 F : ราคา (ณ แหล่งผลิต กทม.)

|                                                                                             | ม.ค.  | ก.พ.  | มี.ค. | เม.ย. | พ.ค.  | มิ.ย. | ก.ค.  | ต.ค.  | ก.ย.  | ต.ค.  | พ.ย.  | ธ.ค.  | เฉลี่ย | เฉลี่ย |
|---------------------------------------------------------------------------------------------|-------|-------|-------|-------|-------|-------|-------|-------|-------|-------|-------|-------|--------|--------|
| <b>1. ราคามะพร้าวผลแก่ ผลใหญ่ทั้งเปลือก (ที่เกษตรกรขายได้ เฉลี่ยทั้งประเทศ) 1/ : บาท/ผล</b> |       |       |       |       |       |       |       |       |       |       |       |       |        |        |
| ปี 2545                                                                                     | 4.04  | 4.37  | 4.28  | 4.52  | 4.01  | 3.07  | 2.64  | 2.28  | 2.21  | 2.45  | 2.75  | 3.06  | 3.31   | 2.78   |
| ปี 2546                                                                                     | 3.47  | 3.82  | 3.79  | 3.82  | 3.72  | 3.38  | 2.69  | 2.76  | 2.76  | 2.98  | 3.87  | 3.85  | 3.41   | 3.05   |
| ปี 2547                                                                                     | 5.20  | 5.84  | 5.72  | 5.72  | 5.09  | 3.71  | 3.41  | 3.32  | 3.63  | 3.62  | 3.92  | 3.90  | 4.42   | 3.80   |
| ปี 2548                                                                                     | 4.35  | 4.57  | 4.61  | 4.44  | 4.30  | 4.05  | 3.90  | 3.92  | 3.83  | 4.30  | 4.92  | 6.15  | 4.45   | 4.05   |
| ปี 2549                                                                                     | 6.96  | 7.01  | 7.29  | 7.09  | 6.26  | 5.73  | 5.16  | 4.38  | 4.32  | 4.76  | 5.86  | 5.57  | 5.87   | 5.10   |
| ปี 2550                                                                                     | 5.50  | 5.42  | 4.78  | 4.53  | 4.24  | 3.86  | 3.55  | 3.25  | 3.32  | 3.61  | 4.07  | 4.50  | 4.22   | 3.64   |
| ปี 2551                                                                                     | 4.45  | 4.47  | 5.51  | 6.08  | 6.28  | 6.11  | 5.92  | 6.13  | 6.18  | 6.47  | 6.94  |       | 5.87   | 6.18   |
| <b>2. ราคามะพร้าวแห้ง 90% (ที่เกษตรกรขายได้ เฉลี่ยทั้งประเทศ) 1/ : บาท/กก.</b>              |       |       |       |       |       |       |       |       |       |       |       |       |        |        |
| ปี 2545                                                                                     | 4.86  | 4.89  | 4.83  | 4.95  | 6.31  | 6.67  | 7.04  | 7.15  | 7.50  | 7.34  | 7.86  | 9.67  | 6.59   | 7.00   |
| ปี 2546                                                                                     | 10.19 | 9.02  | 6.93  | 6.85  | 6.96  | 6.97  | 6.82  | 6.69  | 6.76  | 7.29  | 8.28  | 8.78  | 7.63   | 6.92   |
| ปี 2547                                                                                     | 9.08  | 9.69  | 9.26  | 8.91  | 8.72  | 7.87  | 7.39  | 7.32  | 9.26  | 9.21  | 10.81 | 10.68 | 9.02   | 8.30   |
| ปี 2548                                                                                     | 10.23 | 9.79  | 9.07  | 9.64  | 9.62  | 9.24  | 9.17  | 9.34  | 8.56  | 8.52  | 8.47  | 9.90  | 9.30   | 9.08   |
| ปี 2549                                                                                     | 9.64  | 11.03 | 11.09 | 11.03 | 11.23 | 11.18 | 10.62 | 10.64 | 10.43 | 10.46 | 10.47 | 10.51 | 10.69  | 10.76  |
| ปี 2550                                                                                     | 10.70 | 10.82 | 10.63 | 10.58 | 10.33 | 10.67 | 11.53 | 11.97 | 11.68 | 11.05 | 10.91 | 12.45 | 11.11  | 11.21  |
| ปี 2551                                                                                     | 13.29 | 13.98 | 15.27 | 15.31 | 15.35 | 15.75 | 16.94 | 17.44 | 17.18 | 16.70 | 17.00 |       | 15.84  | 16.56  |
| <b>3. ราคามะพร้าวผลใหญ่ ปอกเปลือก (ขายส่ง ณ ตลาด กทม.) 2/ : บาท/ผล</b>                      |       |       |       |       |       |       |       |       |       |       |       |       |        |        |
| ปี 2545                                                                                     | 8.31  | 8.50  | 8.27  | 8.70  | 7.59  | 6.48  | 6.12  | 6.00  | 5.81  | 6.30  | 6.57  | 6.75  | 7.12   | 6.38   |
| ปี 2546                                                                                     | 7.00  | 7.80  | 7.76  | 8.00  | 7.31  | 6.75  | 6.00  | 6.19  | 6.66  | 7.44  | 8.75  | 8.68  | 7.36   | 6.73   |
| ปี 2547                                                                                     | 9.75  | 11.13 | 10.45 | 10.17 | 8.86  | 6.58  | 6.25  | 6.35  | 6.95  | 7.94  | 8.18  | 7.25  | 8.32   | 7.16   |
| ปี 2548                                                                                     | 8.03  | 8.75  | 8.64  | 7.72  | 7.07  | 6.35  | 6.83  | 7.64  | 8.02  | 10.75 | 14.57 | 14.73 | 9.09   | 7.78   |
| ปี 2549                                                                                     | 15.99 | 16.25 | 15.33 | 13.13 | 12.28 | 10.93 | 9.30  | 9.25  | 9.33  | 10.89 | 12.66 | 12.04 | 12.28  | 10.33  |
| ปี 2550                                                                                     | 11.75 | 11.45 | 10.01 | 8.76  | 8.03  | 7.27  | 6.75  | 6.75  | 6.75  | 7.09  | 8.25  | 8.25  | 8.43   | 7.11   |
| ปี 2551                                                                                     | 8.25  | 9.08  | 10.70 | 11.47 | 11.83 | 10.39 | 10.73 | 11.55 | 14.00 | 15.95 | 16.15 |       | 11.83  | 12.41  |
| <b>4. ราคามะพร้าวขาว (ณ โรงงานกะทิตต กทม.) 2/ : บาท/กก.</b>                                 |       |       |       |       |       |       |       |       |       |       |       |       |        |        |
| ปี 2545                                                                                     | 13.57 | 14.07 | 12.56 | 12.83 | 10.55 | 8.05  | 7.25  | 6.49  | 6.44  | 7.43  | 8.39  | 10.00 | 9.80   | 7.70   |
| ปี 2546                                                                                     | 10.50 | 10.75 | 11.10 | 11.42 | 10.23 | 9.25  | 7.30  | 7.68  | 8.84  | 10.72 | 13.57 | 15.21 | 10.55  | 9.00   |
| ปี 2547                                                                                     | 16.20 | 17.24 | 16.16 | 16.03 | 12.36 | 8.39  | 8.25  | 8.35  | 9.16  | 10.44 | 10.68 | 10.25 | 11.96  | 9.49   |
| ปี 2548                                                                                     | 10.83 | 12.4  | 12.90 | 12.99 | 11.43 | 10.25 | 10.25 | 10.64 | 10.89 | 13.85 | 21.24 | 22.61 | 13.36  | 11.22  |
| ปี 2549                                                                                     | 23.25 | 23.49 | 24.08 | 21.69 | 20.50 | 19.55 | 14.13 | 13.50 | 13.50 | 15.26 | 19.36 | 19.17 | 18.96  | 16.07  |
| ปี 2550                                                                                     | 18.08 | 16.98 | 14.03 | 12.50 | 11.70 | 10.05 | 9.28  | 9.25  | 8.78  | 9.16  | 10.75 | 11.08 | 11.80  | 9.70   |
| ปี 2551                                                                                     | 12.49 | 15.10 | 17.23 | 17.86 | 18.78 | 18.77 | 18.75 | 19.16 | 23.00 | 25.91 | 25.5  |       | 19.32  | 20.73  |
| <b>5. ราคามะพร้าวแห้ง 90% (ณ โรงงานหีบน้ำมันมะพร้าวปริมาณ) 2/ : บาท/กก.</b>                 |       |       |       |       |       |       |       |       |       |       |       |       |        |        |
| ปี 2545                                                                                     | 6.45  | 6.34  | 6.98  | 7.93  | 8.10  | 8.72  | 8.32  | 8.74  | 8.68  | 8.76  | 10.12 | 11.84 | 8.42   | 8.55   |
| ปี 2546                                                                                     | 12.01 | 9.98  | 9.22  | 8.94  | 9.20  | 9.22  | 8.78  | 8.37  | 8.78  | 9.53  | 11.16 | 10.33 | 9.63   | 8.98   |
| ปี 2547                                                                                     | 10.29 | 11.06 | 11.87 | 12.57 | 12.83 | 10.97 | 11.24 | 11.40 | 12.14 | 12.45 | 12.27 | 11.88 | 11.75  | 11.84  |
| ปี 2548                                                                                     | 11.29 | 11.06 | 11.97 | 12.17 | 12.15 | 12.15 | 12.31 | 11.82 | 11.26 | 12.20 | 12.40 | 12.56 | 11.95  | 11.98  |
| ปี 2549                                                                                     | 12.94 | 13.11 | 13.15 | 13.15 | 13.15 | 13.15 | 13.15 | 13.15 | 13.09 | 13.05 | 13.11 | 13.15 | 13.11  | 13.12  |
| ปี 2550                                                                                     | 13.25 | 13.41 | 13.10 | 13.07 | 13.20 | 13.02 | 12.70 | 12.65 | 12.57 | 13.01 | 13.60 | 13.90 | 13.12  | 12.86  |
| ปี 2551                                                                                     | 15.26 | 15.62 | 17.23 | 17.44 | 18.22 | 19.79 | 21.39 | 19.43 | 19.07 | 19.20 | 18.55 |       | 18.29  | 19.52  |
| <b>6. ราคาน้ำมันมะพร้าวดิบ (ขายส่งตลาดกทม.) 2/ : บาท/กก.</b>                                |       |       |       |       |       |       |       |       |       |       |       |       |        |        |
| ปี 2545                                                                                     | 12.35 | 12.96 | 13.79 | 14.99 | 15.49 | 16.21 | 15.67 | 15.95 | 15.80 | 16.04 | 19.09 | 22.10 | 15.87  | 15.86  |
| ปี 2546                                                                                     | 22.19 | 18.24 | 16.84 | 16.47 | 17.05 | 16.97 | 15.88 | 15.09 | 16.22 | 18.48 | 20.88 | 19.91 | 17.85  | 16.62  |
| ปี 2547                                                                                     | 19.73 | 21.00 | 22.92 | 24.54 | 25.18 | 22.40 | 22.57 | 22.87 | 24.45 | 25.15 | 24.65 | 23.17 | 23.22  | 23.77  |
| ปี 2548                                                                                     | 21.33 | 20.49 | 23.14 | 23.63 | 23.48 | 23.59 | 23.79 | 22.70 | 21.33 | 23.16 | 23.45 | 23.88 | 22.83  | 23.01  |
| ปี 2549                                                                                     | 25.21 | 27.17 | 27.59 | 27.59 | 27.36 | 26.92 | 25.46 | 24.25 | 24.05 | 23.60 | 23.83 | 24.55 | 25.63  | 25.27  |
| ปี 2550                                                                                     | 25.75 | 27.76 | 27.09 | 27.30 | 28.04 | 28.92 | 27.09 | 27.09 | 27.15 | 29.25 | 32.57 | 33.18 | 28.43  | 27.92  |
| ปี 2551                                                                                     | 36.33 | 36.88 | 38.12 | 38.40 | 39.34 | 41.07 | 44.68 | 40.02 | 37.24 | 36.51 | 35.72 |       | 38.57  | 39.81  |
| <b>7. ราคาน้ำมันมะพร้าวดิบ ตลาดต่างประเทศ (รอตเตอร์ดัม) 3/ : บาท/กก.</b>                    |       |       |       |       |       |       |       |       |       |       |       |       |        |        |
| ปี 2545                                                                                     | 15.47 | 16.18 | 15.44 | 17.05 | 17.50 | 18.61 | 18.16 | 18.45 | 17.23 | 18.54 | 19.69 | 20.46 | 17.73  | 18.08  |
| ปี 2546                                                                                     | 20.63 | 20.36 | 18.44 | 18.03 | 18.15 | 19.14 | 18.51 | 17.43 | 17.91 | 19.30 | 20.45 | 23.06 | 19.28  | 18.41  |
| ปี 2547                                                                                     | 22.66 | 25.21 | 27.29 | 29.49 | 29.47 | 26.70 | 27.77 | 26.69 | 27.36 | 26.85 | 26.56 | 25.66 | 26.81  | 27.47  |
| ปี 2548                                                                                     | 24.98 | 25.03 | 27.36 | 26.73 | 25.99 | 26.21 | 25.21 | 22.49 | 23.02 | 23.81 | 23.75 | 22.28 | 24.74  | 24.46  |
| ปี 2549                                                                                     | 22.11 | 23.22 | 22.22 | 21.76 | 21.83 | 21.91 | 22.11 | 22.74 | 22.72 | 23.29 | 22.96 | 26.19 | 22.76  | 22.43  |
| ปี 2550                                                                                     | 26.37 | 27.36 | 27.00 | 28.64 | 30.90 | 33.74 | 31.16 | 30.91 | 31.66 | 34.46 | 38.22 | 38.83 | 31.60  | 32.14  |
| ปี 2551                                                                                     | 42.53 | 45.22 | 46.23 | 45.80 | 48.20 | 52.53 | 47.99 | 40.13 | 38.13 | 30.57 | 24.83 |       | 42.01  | 42.93  |

ที่มา : 1/ สำนักงานเศรษฐกิจการเกษตร

2/ กรมการค้าภายใน

3/ รอยเตอร์

สำนักส่งเสริมการค้าสินค้าเกษตร กรมการค้าภายใน





(3) ช่วงที่ผลผลิตออกสู่ตลาดมาก คือ ระหว่างเดือน พ.ย. – ก.พ. ประมาณร้อยละ 70 ของผลผลิตทั้งปี

4.2 การบริโภค ผลผลิตส้มเขียวหวานส่วนใหญ่ร้อยละ 97 บริโภคภายในประเทศในรูปของผลสด ส่วนที่เหลือร้อยละ 3 ส่งออกและแปรรูปเป็นผลิตภัณฑ์ต่างๆ เล็กน้อย เช่น น้ำส้ม แยม ฯลฯ

4.3 ราคาจำหน่าย ในปี 2551/52 ราคาเกษตรกรขายได้ส้มอยู่ในระดับที่ดี โดยในสัปดาห์ที่ 2 ของเดือน ธ.ค.51 ส้มสายน้ำผึ้งเฉลี่ย กก.ละ 15.13 บาท และส้มเขียวหวานเฉลี่ย กก.ละ 17.17 บาท สูงกว่าช่วงเดียวกันของปีที่ผ่านมาประมาณร้อยละ 56 และ 43 ตามลำดับ เนื่องจากผลผลิตในปีนี้อัตราผลผลิตต่ำกว่าปีที่ผ่านมาร้อยละ 13 ในขณะที่ความต้องการยังมีมากและส้มมีรสชาติดี

## 5. มาตรการแก้ไขปัญหา ปี 2551

คณะกรรมการ คชก. มีมติเมื่อวันที่ 5 เมษายน 2548 มอบหมายกระทรวงเกษตรและสหกรณ์รับผิดชอบจัดทำแผนบูรณาการด้านการผลิตและการตลาดผลไม้ทุกชนิดทั้งระบบ เพื่อให้ปริมาณผลผลิตสอดคล้องกับปริมาณความต้องการทั้งภายในประเทศและการส่งออก รวมทั้งจัดทำแผนแก้ไขปัญหทั้งในระยะสั้นและระยะยาว ดังนั้น กระทรวงเกษตรฯ จึงเป็นหน่วยงานหลักในการดำเนินการ

อย่างไรก็ตาม กรมการค้าภายในได้ดำเนินการในด้านส่งเสริมการจำหน่ายส้มเพื่อเพิ่มช่องทางการจำหน่ายให้แก่เกษตรกร โดยประสานกลุ่มเกษตรกรนำผลผลิตผลไม้มาจำหน่ายตามสถานที่ต่าง ๆ และในงานธงฟ้า

กรมการค้าภายใน

ธันวาคม 2551

Agrihp\_04/ก2-2 /ส้ม/รายเดือนส้ม/พย.51

ราคาส้มเขียวหวาน

1. ราคาเกษตรกรขายได้ส้มสายน้ำผึ้ง คณะ ณ แหล่งผลิต

หน่วย : บาท/กก.

| ปี   | ม.ค. | ก.พ.  | มี.ค. | เม.ย. | พ.ค.  | มิ.ย. | ก.ค. | ส.ค. | ก.ย. | ต.ค. | พ.ย.  | ธ.ค.  | เฉลี่ย<br>ทั้งปี | เฉลี่ยพ.ย.-ก.พ.<br>ออกมาก |
|------|------|-------|-------|-------|-------|-------|------|------|------|------|-------|-------|------------------|---------------------------|
| 2549 | -    | -     | 20.00 | 20.00 | 17.20 | 10.67 | -    | -    | -    | -    | -     | 11.00 | 16.97            |                           |
| 2550 | 9.10 | 8.87  | 9.12  | 15.00 | -     | -     | -    | -    | -    | -    | 10.00 | 9.70  | 10.62            | 9.66                      |
| 2551 | 9.37 | 10.50 | 14.90 | -     | -     | -     | -    | -    | -    | -    | 12.61 | 15.13 | 10.89            | 9.89                      |

2. ราคาเกษตรกรขายได้ส้มเขียวหวาน คณะ ณ แหล่งผลิต

หน่วย : บาท/กก.

| ปี   | ม.ค.  | ก.พ.  | มี.ค. | เม.ย. | พ.ค.  | มิ.ย. | ก.ค.  | ส.ค.  | ก.ย.  | ต.ค.  | พ.ย.  | ธ.ค.  | เฉลี่ย<br>ทั้งปี | เฉลี่ยพ.ย.-ก.พ.<br>ออกมาก |
|------|-------|-------|-------|-------|-------|-------|-------|-------|-------|-------|-------|-------|------------------|---------------------------|
| 2547 | 13.40 | 14.62 | 16.81 | 18.50 | 15.66 | 12.62 | 17.00 | 22.20 | 20.25 | 17.75 | 12.10 | 8.19  | 16.27            | 13.61                     |
| 2548 | 10.56 | 9.86  | 11.45 | 14.83 | 13.40 | 14.75 | 19.50 | 19.40 | 17.00 | 12.00 | 12.21 | 8.97  | 13.59            | 10.18                     |
| 2549 | 7.16  | 8.53  | 11.87 | 11.70 | 11.90 | 10.57 | 10.19 | 10.00 | 13.50 | 16.60 | 12.50 | 10.04 | 11.10            | 9.22                      |
| 2550 | 9.80  | 12.28 | 11.35 | 14.20 | 15.16 | 13.75 | -     | -     | -     | 9.33  | 10.00 | 12.00 | 12.05            | 11.16                     |
| 2551 | 11.41 | 12.00 | 12.00 | -     | 16.50 | 17.27 | 17.42 | 22.83 | 22.47 | 24.42 | 17.00 | 17.17 | 16.21            | 11.35                     |

3. ราคาขายส่งส้มเขียวหวาน เบอร์ 5 ณ ตลาดกรุงเทพมหานคร

หน่วย : บาท/กก.

| ปี   | ม.ค.  | ก.พ.  | มี.ค. | เม.ย. | พ.ค.  | มิ.ย. | ก.ค.  | ส.ค.  | ก.ย.  | ต.ค.  | พ.ย.  | ธ.ค.  | เฉลี่ย<br>ทั้งปี | เฉลี่ยพ.ย.-ก.พ.<br>ออกมาก |
|------|-------|-------|-------|-------|-------|-------|-------|-------|-------|-------|-------|-------|------------------|---------------------------|
| 2547 | 14.38 | 13.33 | 15.04 | 15.50 | 12.24 | 13.27 | 25.30 | 23.00 | 14.50 | 14.00 | 12.00 | 12.41 | 15.45            | 13.14                     |
| 2548 | 14.67 | 23.15 | 18.25 | 16.62 | 14.25 | 16.57 | 22.09 | 26.47 | 23.18 | 20.94 | 14.18 | 10.70 | 18.38            | 15.56                     |
| 2549 | 10.20 | 17.39 | 27.20 | 28.38 | 24.50 | 21.00 | 23.00 | 30.20 | 34.40 | 28.98 | 17.80 | 14.50 | 22.51            | 13.12                     |
| 2550 | 13.83 | 18.29 | 23.50 | 23.50 | 22.25 | 22.50 | 25.30 | 28.00 | 30.30 | 28.05 | 20.14 | 14.18 | 15.38            | 15.38                     |
| 2551 | 14.30 | 18.10 | 21.05 | 23.69 | 24.71 | 22.50 | 27.19 | 35.13 | 41.64 | 31.00 | 18.55 |       | 24.47            | 16.68                     |

4. ราคาขายส่งส้มเขียวหวาน เบอร์ 6 ณ ตลาดกรุงเทพมหานคร

หน่วย : บาท/กก.

| ปี   | ม.ค.  | ก.พ.  | มี.ค. | เม.ย. | พ.ค.  | มิ.ย. | ก.ค.  | ส.ค.  | ก.ย.  | ต.ค.  | พ.ย.  | ธ.ค.  | เฉลี่ย<br>ทั้งปี | เฉลี่ยพ.ย.-ก.พ.<br>ออกมาก |
|------|-------|-------|-------|-------|-------|-------|-------|-------|-------|-------|-------|-------|------------------|---------------------------|
| 2547 | 17.40 | 15.90 | 18.02 | 21.08 | 15.26 | 16.10 | 29.34 | 30.18 | 21.02 | 20.50 | 15.75 | 15.28 | 19.89            | 16.80                     |
| 2548 | 19.28 | 26.63 | 22.34 | 19.52 | 16.31 | 19.75 | 26.68 | 30.91 | 27.95 | 25.24 | 17.80 | 13.05 | 22.14            | 19.24                     |
| 2549 | 12.74 | 20.26 | 30.37 | 31.74 | 29.00 | 26.18 | 28.00 | 34.66 | 38.78 | 35.88 | 22.82 | 20.00 | 26.54            | 15.96                     |
| 2550 | 19.67 | 24.80 | 30.00 | 30.00 | 28.73 | 28.46 | 30.85 | 33.67 | 39.98 | 34.09 | 24.93 | 18.03 | 20.83            | 20.83                     |
| 2551 | 19.25 | 23.88 | 24.52 | 27.11 | 29.08 | 27.50 | 31.40 | 42.63 | 51.48 | 40.52 | 24.70 |       | 30.49            | 20.39                     |

ที่มา : ข้อ 1 และ 2 สำนักงานเศรษฐกิจการเกษตร

ข้อ 3 และ 4 กรมการค้าภายใน

หมายเหตุ : 1. ข้อมูลตาม 2 และ 3 สำหรับปี 2548 เป็นราคาเฉลี่ยระหว่างราคาส้มรังสิตและส้มภาคเหนือ

2. ส้มเขียวหวานเบอร์ 5 เส้นผ่าศูนย์กลาง 7 - 7.5 ซม. เบอร์ 6 เส้นผ่าศูนย์กลาง 6.5 - 7 ซม.



## สถิติราคาขายส่ง - ขายปลีก สุกร ปี 2546 - 2551

| ปี                                                                             | ม.ค.  | ก.พ.   | มี.ค.  | เม.ย.  | พ.ค.   | มิ.ย.  | ก.ค.   | ส.ค.   | ก.ย.   | ต.ค.   | พ.ย.   | ธ.ค.  | เฉลี่ย |
|--------------------------------------------------------------------------------|-------|--------|--------|--------|--------|--------|--------|--------|--------|--------|--------|-------|--------|
| ราคาขายส่งสุกร นน. 16 กก./ตัว (บาท/ตัว) : (ปี 46-49 เป็นลูกสุกร นน.12 กก./ตัว) |       |        |        |        |        |        |        |        |        |        |        |       |        |
| 2546                                                                           | 700   | 626    | 352    | 433    | 879    | 848    | 743    | 700    | 845    | 900    | 800    | 743   | 714    |
| 2547                                                                           | 810   | 1,190  | 1,459  | 1,317  | 884    | 667    | 727    | 890    | 800    | 985    | 1,200  | 1,285 | 1,018  |
| 2548                                                                           | 1,300 | 1,300  | 1,300  | 1,300  | 1,300  | 1,300  | 1,300  | 1,300  | 1,255  | 1,105  | 1,355  | 1,500 | 1,301  |
| 2549                                                                           | 1,500 | 1,500  | 1,500  | 1,444  | 1,400  | 1,321  | 1,100  | 1,100  | 1,100  | 1,100  | 1,164  | 875   | 1,259  |
| 2550                                                                           | 814   | 800    | 890    | 829    | 700    | 914    | 1,175  | 1,300  | 1,150  | 1,064  | 1,245  | 1,000 | 990    |
| 2551                                                                           | 1,250 | 1,760  | 1,800  | 1,672  | 1,321  | 1,295  | 1,057  | 1,290  | 1,223  | 1,350  | 1,400  |       | 1,402  |
| ราคาขายส่งสุกรมีชีวิต (ฟาร์ม) ณ แหล่งผลิต (บาท/กก.)                            |       |        |        |        |        |        |        |        |        |        |        |       |        |
| 2546                                                                           | 28.50 | 27.13  | 24.60  | 26.31  | 38.18  | 38.93  | 36.50  | 34.20  | 36.00  | 35.83  | 33.75  | 33.88 | 32.82  |
| 2547                                                                           | 37.33 | 47.70  | 53.41  | 55.22  | 50.95  | 43.00  | 40.70  | 41.60  | 40.00  | 39.35  | 43.59  | 46.50 | 44.95  |
| 2548                                                                           | 47.50 | 48.50  | 48.54  | 52.79  | 51.92  | 51.50  | 51.45  | 49.77  | 46.23  | 43.90  | 48.36  | 51.25 | 49.31  |
| 2549                                                                           | 50.55 | 48.50  | 48.39  | 47.88  | 48.50  | 47.97  | 45.97  | 45.77  | 45.20  | 42.21  | 42.73  | 37.20 | 45.91  |
| 2550                                                                           | 30.98 | 32.30  | 37.88  | 37.79  | 37.75  | 41.07  | 44.00  | 46.17  | 42.80  | 40.14  | 45.14  | 43.56 | 39.97  |
| 2551                                                                           | 48.05 | 58.55  | 58.79  | 57.56  | 54.61  | 53.64  | 51.26  | 55.95  | 53.27  | 55.55  | 53.26  |       | 54.59  |
| ราคาขายปลีกเนื้อแดง ตลาด กทม. (บาท/กก.)                                        |       |        |        |        |        |        |        |        |        |        |        |       |        |
| 2546                                                                           | 67.50 | 67.03  | 63.64  | 65.44  | 73.84  | 74.50  | 74.50  | 74.50  | 74.50  | 73.67  | 72.50  | 72.50 | 71.18  |
| 2547                                                                           | 75.35 | 94.00  | 103.64 | 105.00 | 100.03 | 89.64  | 87.16  | 88.00  | 82.50  | 82.50  | 86.36  | 87.50 | 90.14  |
| 2548                                                                           | 92.50 | 91.71  | 91.09  | 100.88 | 100.47 | 99.00  | 97.82  | 97.14  | 93.23  | 92.50  | 96.82  | 97.50 | 95.89  |
| 2549                                                                           | 97.50 | 97.50  | 97.50  | 97.50  | 97.50  | 96.18  | 92.50  | 92.50  | 92.50  | 91.79  | 91.48  | 87.25 | 94.31  |
| 2550                                                                           | 82.36 | 78.70  | 82.02  | 82.50  | 81.80  | 83.05  | 86.88  | 87.50  | 84.20  | 83.64  | 90.68  | 87.50 | 84.24  |
| 2551                                                                           | 90.68 | 115.79 | 117.50 | 113.68 | 110.58 | 106.19 | 105.00 | 110.88 | 111.14 | 111.36 | 106.75 |       | 109.05 |

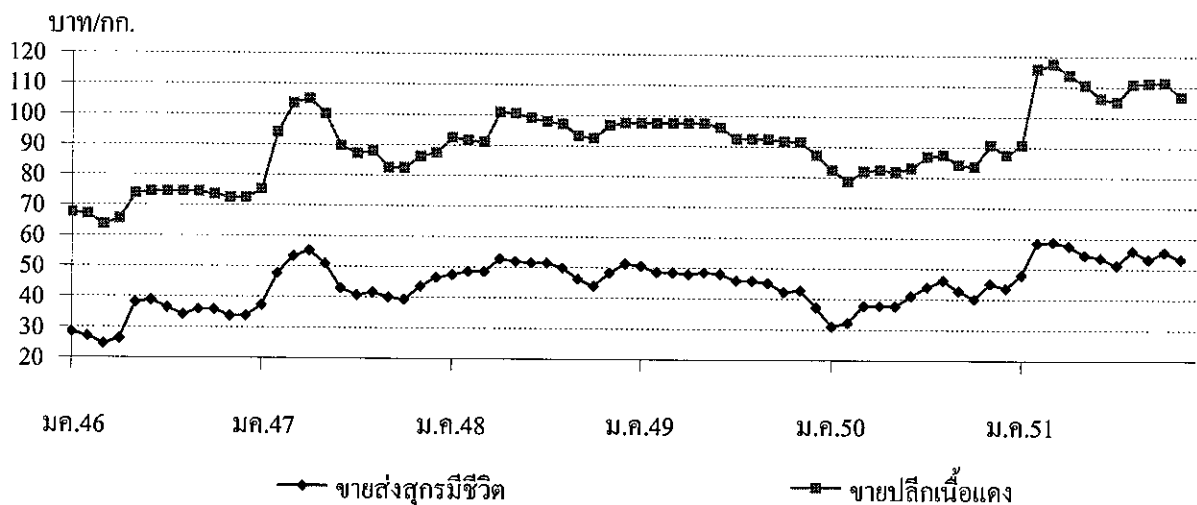





| 1. ผลผลิตและความต้องการใช้      | ปี 2547  | ปี 2548 | ปี 2549 | ปี 2550  | ปี 2551<br>(ประมาณการ) |
|---------------------------------|----------|---------|---------|----------|------------------------|
| ผลผลิตไทย (ตัน)                 | 660,590  | 700,000 | 650,000 | 710,000  | 680,000                |
| ความต้องการใช้(ตัน)             | 694,555  | 710,855 | 648,311 | 709,617  | 680,000                |
| การนำเข้า ปริมาณ (ตัน)          | 35,190   | 12,379  | 5,167   | 1,053    | 2,839                  |
| มูลค่า (ล้านบาท)                | 36.73    | 12.38   | 8.56    | 2.15     | 7.848<br>(ม.ก.-ค.ก.51) |
| การส่งออก ปริมาณ (ตัน)          | 1,224    | 1,524   | 6,856   | 1,436    | 2,066                  |
| มูลค่า (ล้านบาท)                | 6.09     | 4.74    | 18.43   | 2.09     | 4.424<br>(ม.ก.-ค.ก.51) |
| 2. ราคา (บาท/ตัน)               | 1,029.55 | 708.34  | 764.79  | 1,050.00 | 2,342.00<br>(ท.บ.51)   |
| 3. ต้นทุน จ.สมุทรสาคร (บาท/ตัน) | 665.00   | 694.50  | 695.00  | 733.00   | NA                     |

#### 4. สภาพปัญหา/สาเหตุ

- 4.1 ปริมาณผลผลิตออกสู่ตลาดมาก ในช่วงเดือนมีนาคม-เมษายน ราคามักจะปรับลดลง
- 4.2 ต้นทุนการผลิตเกลือทะเลสูงขึ้น เช่น ค่าเชื้อเพลิง ค่าแรงงาน
- 4.3 ภาคอุตสาหกรรมมีความต้องการใช้เกลือสินเธาว์ทดแทนเกลือทะเลมากขึ้น เนื่องจากเกลือสินเธาว์มีคุณสมบัติที่เหมาะสมสำหรับการใช้ภายในอุตสาหกรรมมากกว่าเกลือทะเล

#### 5. มาตรการแก้ไขในอดีต

ปี 2541 เกิดปัญหาการราคาเกลือตกต่ำ ๓๓๓.๕๓ ได้มีมติ (3 ก.พ.42) อนุมัติเงินทุนหมุนเวียนปลอดดอกเบี้ยจำนวน 60 ล้านบาท ให้สหกรณ์การเกษตรนาเกลือนำไปรับซื้อ/จำหน่ายเกลือจากเกษตรกรตันละ 887 บาท

ผลการดำเนินงาน รับซื้อเกลือได้ 975 ตัน มูลค่า 0.680 ล้านบาท รับจำหน่ายเกลือได้ 36,810 ตัน มูลค่า 22.85 ล้านบาท และราคาเกลือได้ขยับตัวสูงขึ้น จากราคาเฉลี่ยตันละ 661.11 บาท ในเดือน ก.พ.42 เป็นต้นละ 2,038.89 บาท ในเดือน ธ.ค.42

#### 6. สถานการณ์ปัจจุบัน

ขณะนี้เกษตรกรเริ่มทำการปรับปรุงพื้นที่นา เพื่อเตรียมพร้อมสำหรับผลิตเกลือในฤดูการผลิต ปี 2551/52 ผลผลิตในช่วงนี้ออกสู่ตลาดน้อย ขณะที่ความต้องการของตลาดยังมีอย่างต่อเนื่อง ระดับราคาปรับตัวสูงขึ้นจากเดือนก่อน โดยราคาที่เกษตรกรขายได้เดือน พ.ย.51 เฉลี่ยตันละ 2,342 บาท สูงกว่าเดือนก่อนร้อยละ 4.08

แนวโน้มราคาปรับตัวสูงขึ้นอีกเล็กน้อย และจะเริ่มอ่อนตัวลงตั้งแต่เดือน ก.พ.52 เนื่องจากผลผลิตฤดูกาลใหม่เริ่มทยอยออกสู่ตลาด

\*\*\*\*\*



## ราคาเกลือที่เกษตรกรขายได้

หน่วย : บาท/ตัน

| ปี   | ม.ค.     | ก.พ.     | มี.ค.    | เม.ย.    | พ.ค.     | มิ.ย.    | ก.ค.     | ส.ค.     | ก.ย.     | ต.ค.     | พ.ย.     | ธ.ค.     | เฉลี่ย   |
|------|----------|----------|----------|----------|----------|----------|----------|----------|----------|----------|----------|----------|----------|
| 2542 | 511.11   | 661.11   | 777.78   | 1,511.11 | 1,866.67 | 2,158.33 | 2,111.11 | 1,755.55 | 1,744.45 | 2,123.61 | 2,244.44 | 2,038.89 | 1,625.35 |
| 2543 | 1,388.89 | 944.44   | 1,238.89 | 1,246.89 | 1,677.78 | 2,040.74 | 2,044.44 | 1,761.11 | 1,633.33 | 1,811.11 | 1,777.78 | 1,744.45 | 1,609.15 |
| 2544 | 1,315.55 | 1,372.22 | 1,508.22 | 1,608.15 | 1,755.55 | 1,816.67 | 1,855.55 | 1,833.33 | 1,916.67 | 1,916.67 | 1,916.67 | 1,916.67 | 1,727.66 |
| 2545 | 1,556.67 | 1,333.33 | 1,324.45 | 1,266.30 | 1,146.85 | 1,250.00 | 1,266.67 | 1,305.25 | 1,333.33 | 1,333.33 | 1,289.44 | 1,265.00 | 1,305.89 |
| 2546 | 1,079.26 | 989.36   | 878.01   | 815.55   | 777.78   | 891.22   | 937.33   | 1,002.33 | 1,045.24 | 1,058.89 | 1,074.53 | 1,133.20 | 973.56   |
| 2547 | 944.38   | 1,152.67 | 1,147.19 | 913.69   | 963.89   | 1,062.99 | 1,111.25 | 1,066.67 | 1,073.34 | 1,035.54 | 950.69   | 932.33   | 1,029.55 |
| 2548 | 722.85   | 739.00   | 722.33   | 714.05   | 694.56   | 706.75   | 700.11   | 711.22   | 700.11   | 700.11   | 694.50   | 694.50   | 708.34   |
| 2549 | 800.17   | 796.17   | 787.75   | 789.00   | 708.36   | 666.67   | 711.11   | 753.33   | 777.77   | 766.67   | 781.67   | 838.76   | 764.79   |
| 2550 | 963.88   | 810.00   | 659.67   | 539.00   | 711.11   | 954.45   | 1,034.72 | 1,054.17 | 1,093.33 | 1,111.11 | 1,100.00 | 1,050.00 | 923.45   |
| 2551 | 987.00   | 961.00   | 1,236.00 | 1,049.00 | 1,517.00 | 2,056.00 | 2,233.00 | 2,238.00 | 2,250.00 | 2,250.00 | 2,342.00 |          |          |

ที่มา : กรมส่งเสริมสหกรณ์และสำนักงานการค้าภายในจังหวัด

บาท/ตัน

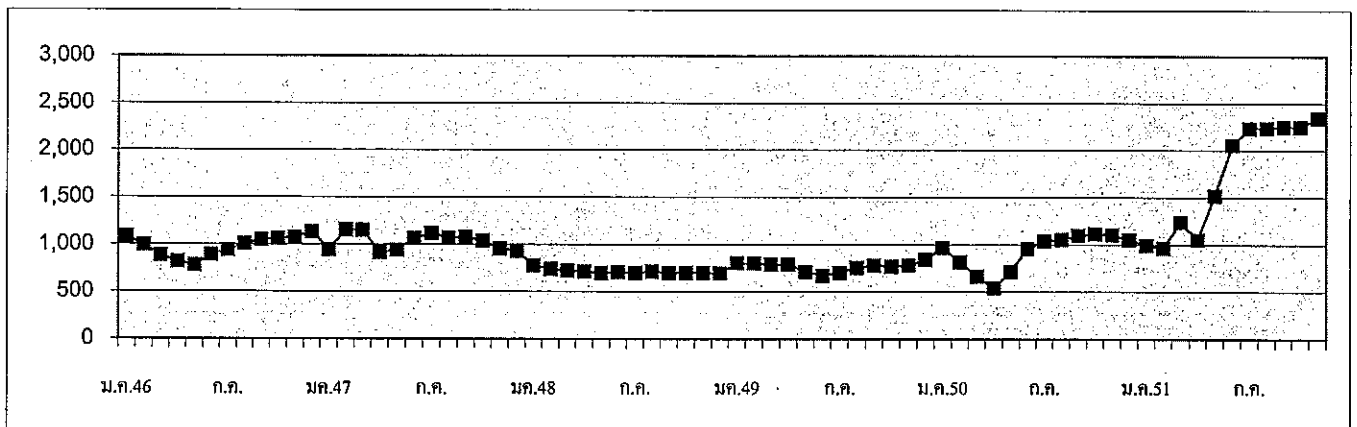

## ถั่วเหลือง

| 1. ผลผลิตและการใช้ (ล้านตัน) | ปี 2547                                                                                                                 | ปี 2548 | ปี 2549 | ปี 2550 | ปี 2551                 | ปี 2552               |
|------------------------------|-------------------------------------------------------------------------------------------------------------------------|---------|---------|---------|-------------------------|-----------------------|
| 1.1 ผลผลิตพืชน้ำมันโลก       | 335.850                                                                                                                 | 381.470 | 391.130 | 404.250 | 391.350                 | (ธ.ค.51)<br>418.270   |
| 1.2 ผลผลิตถั่วเหลือง         |                                                                                                                         |         |         |         |                         |                       |
| 1.2.1 โลก                    | 186.619                                                                                                                 | 215.758 | 220.531 | 237.328 | 220.864                 | 234.651               |
| 1.2.2 ไทย                    | 0.223                                                                                                                   | 0.215   | 0.220   | 0.210   | 0.193                   | 0.196                 |
| - ถั่วฤดูแล้ง                | 0.143                                                                                                                   | 0.137   | 0.148   | 0.143   | 0.128                   | 0.130                 |
| - ถั่วฤดูฝน                  | 0.080                                                                                                                   | 0.078   | 0.072   | 0.067   | 0.065                   | 0.065                 |
| 1.3 ความต้องการใช้           | 1.658                                                                                                                   | 1.607   | 1.617   | 1.722   | 1.919                   | 1.996                 |
| 1.4 นำเข้า                   | 1.436                                                                                                                   | 1.608   | 1.395   | 1.541   | (ม.ค.-ค.ค.51)<br>1.417  | (ประมาณการ)<br>1.800  |
| 1.5 ส่งออก                   | 0.0010                                                                                                                  | 0.0012  | 0.0012  | 0.0027  | (ม.ค.-ค.ค.51)<br>0.0011 | (ประมาณการ)<br>0.0020 |
| ไทยนำเข้าจาก (ม.ค.-ก.ย.51)   | บราซิล 81% อาร์เจนตินา 7% สหรัฐอเมริกา 6% สิงคโปร์ 4% แคนาดา 0.35%                                                      |         |         |         |                         |                       |
| ไทยส่งออกไป                  | เวียดนาม ฟิลิปปินส์ ฮองกง มัลดีฟส์ มาเลเซีย เกาหลีเหนือ                                                                 |         |         |         |                         |                       |
| Contract Farming             | ปี 50/51 = 59,030 ตัน (พม่า - ลาว - กัมพูชา 4,968 ตัน)<br>ปี 51/52 = 199,163 ตัน (พม่า - ลาว 2,087 กัมพูชา 197,076 ตัน) |         |         |         |                         |                       |
| 2. ต้นทุนการผลิต (บาท/กก.)   | 8.16                                                                                                                    | 8.95    | 9.47    | 10.19   | 11.60                   | NA                    |

## แหล่งผลิตสำคัญ (กย.51)

| จังหวัด       | พื้นที่<br>(ไร่) | ผลผลิต<br>(ตัน) | %   | ผลผลิต/ไร่<br>(กก.) |
|---------------|------------------|-----------------|-----|---------------------|
| 1 เชียงใหม่   | 99,050           | 28,360          | 15  | 286                 |
| 2 แพร่        | 70,514           | 16,897          | 9   | 240                 |
| 3 แม่ฮ่องสอน  | 57,373           | 16,824          | 9   | 293                 |
| 4 ชัยภูมิ     | 65,121           | 14,245          | 7   | 219                 |
| 5 เลย         | 58,532           | 13,790          | 7   | 236                 |
| 6 สระแก้ว     | 39,261           | 13,663          | 7   | 348                 |
| 7 ขอนแก่น     | 59,291           | 13,262          | 7   | 224                 |
| 8 ตาก         | 47,854           | 10,715          | 5   | 224                 |
| 9 สุโขทัย     | 36,909           | 10,240          | 5   | 277                 |
| 10 อุดรดิตถ์  | 42,531           | 8,600           | 4   | 202                 |
| 11 อื่นๆ      | 205,104          | 49,029          | 25  | 245                 |
| รวมทั้งประเทศ | 781,540          | 195,625         | 100 | 250                 |

| 3. ราคา (บาท/กก.)                       | ปี 2547 | ปี 2548 | ปี 2549 | ปี 2550 | ปี 2551 |         |
|-----------------------------------------|---------|---------|---------|---------|---------|---------|
|                                         |         |         |         |         | ต.ค. 51 | พ.ย. 51 |
| 3.1 เกษตรกรขายได้ (คละ)                 | 10.26   | 10.72   | 10.49   | 11.56   | 15.87   | 16.00   |
| 3.2 ขายส่ง กทม.                         |         |         |         |         |         |         |
| - เกรดแปรรูปอาหาร                       | 17.52   | 14.67   | 14.67   | 16.30   | 25.64   | 20.39   |
| - เกรดผลิตอาหารสัตว์                    | 16.20   | 13.88   | 13.71   | 14.38   | 23.90   | 19.33   |
| - เกรดสกัดน้ำมัน                        | 13.58   | 11.52   | 11.50   | 12.90   | 18.99   | 15.51   |
| 3.3 ซื้อขายล่วงหน้าตลาดชิคาโก(US. No.2) |         |         |         |         |         |         |
| - บาท/กก.                               | 11.13   | 9.01    | 8.26    | 10.97   | 11.74   | 11.59   |
| - เหรียญสหรัฐ/ตัน                       | 276.73  | 223.12  | 217.41  | 317.10  | 339.89  | 329.13  |

4. สภาพปัญหา/สาเหตุ

ผลผลิตเมล็ดถั่วเหลืองในประเทศมีไม่เพียงพอกับความต้องการใช้ต้องนำเข้าจากต่างประเทศร้อยละ 90 เพื่อใช้ในอุตสาหกรรมการสกัดน้ำมันพืช การผลิตอาหารสัตว์ และการแปรรูปผลิตภัณฑ์อาหารต่าง ๆ

5. มาตรการแก้ไขปัญหา

การกำหนดนโยบายและมาตรการนำเข้าเมล็ดถั่วเหลือง เป็นอำนาจหน้าที่ของคณะกรรมการพืชน้ำมันและน้ำมันพืช ซึ่งได้รับการแต่งตั้งจากคณะรัฐมนตรี โดยมีรองนายกรัฐมนตรี (ที่นายกรัฐมนตรีมอบหมาย) เป็นประธาน ผู้แทนจากหน่วยราชการและเอกชนที่เกี่ยวข้องเป็นกรรมการ เลขานุการสำนักงานเศรษฐกิจการเกษตร เป็นกรรมการและเลขานุการ (มติ ครม. 3 เม.ย.50)

นโยบายและมาตรการนำเข้าเมล็ดถั่วเหลือง ปี 2551 และ 2552

ปี 2551 คณะรัฐมนตรีมีมติ (2 ต.ค.50) เห็นชอบตามมติคณะกรรมการพืชน้ำมันและน้ำมันพืช (21 ก.ย. 50) กำหนดมาตรการนำเข้าไว้ดังนี้

5.1 ภายใต้กรอบองค์การการค้าโลก (WTO)

1) กำหนดให้มีการเปิดตลาดในปริมาณและอัตราภาษีเช่นเดียวกับปี 2550 (ไม่จำกัดปริมาณและช่วงเวลานำเข้า)

2) ผู้มีสิทธินำเข้าในโควตารวม 12 ราย คือ 1. สมาคมผู้ผลิตน้ำมันถั่วเหลืองและรำข้าว 2. สมาคมผู้ผลิตอาหารสัตว์ไทย 3. สมาคมส่งเสริมผู้ใช้วัตถุดิบอาหารสัตว์ 4. สมาคมปศุสัตว์ไทย 5. สมาคมผู้เลี้ยงไก่เนื้อเพื่อการส่งออก 6. สมาคมผู้ผลิตไก่เพื่อส่งออกไทย 7. บริษัท กรีนสปอต จำกัด 8. บริษัท แลคตาซอย จำกัด 9. บริษัท ไทยเทพรสผลิตภัณฑ์อาหาร จำกัด (มหาชน) 10. บริษัท แครีพลัส จำกัด 11. บริษัท ไทยซิม จำกัด 12. ห้างหุ้นส่วนจำกัดคิกโคเคน สำหรับผู้ยื่นขอสิทธิรายใหม่ให้อยู่ในดุลยพินิจของคณะอนุกรรมการกำกับดูแล เมล็ดถั่วเหลือง และแจ้งให้คณะกรรมการพืชน้ำมันและน้ำมันพืชเพื่อทราบ

3) ผู้มีสิทธินำเข้าในโควตาต้องรับซื้อเมล็ดถั่วเหลืองที่ผลิตได้ในประเทศทั้งหมด ตามกลไกตลาด แต่ไม่ต่ำกว่าราคาที่กำหนด ดังนี้

| เกรดถั่วเหลือง   | ณ ไร่นา<br>(บาท/กก.) | ณ โรงงานแปรรูป กทม.<br>(บาท/กก.) |
|------------------|----------------------|----------------------------------|
| สกัดน้ำมัน       | 10.50                | 11.50                            |
| แปรรูปอาหารสัตว์ | 11.00                | 12.00                            |
| แปรรูปอาหาร      | 13.00                | 14.00                            |

4) ผู้มีสิทธินำเข้าต้องทำสัญญารับซื้อเมล็ดถั่วเหลืองภายในประเทศกับกระทรวงเกษตรและสหกรณ์ และกระทรวงพาณิชย์ โดยใช้ร่างสัญญาเช่นเดียวกับปี 2550

5) แต่งตั้งคณะอนุกรรมการกำกับดูแล เมล็ดถั่วเหลือง โดยมีองค์ประกอบ อำนาจและหน้าที่เช่นเดียวกับปี 2550

5.2 ภายใต้กรอบความร่วมมือทางเศรษฐกิจอิระวดี – เจ้าพระยา – แมกโขง (ACMECS)

ให้ใช้หลักเกณฑ์และวิธีปฏิบัติเช่นเดียวกับการนำเข้าภายใต้กรอบ WTO

5.3 ภายใต้กรอบเขตการค้า AFTA และ FTA

ให้เปิดตลาดตามปริมาณ และอัตราภาษีที่ผูกพัน โดยการนำเข้าให้ใช้หลักเกณฑ์และวิธีปฏิบัติเช่นเดียวกับการนำเข้าภายใต้กรอบ WTO

|                     | AFTA | FTA         |            |              |
|---------------------|------|-------------|------------|--------------|
|                     |      | อาเซียน-จีน | ไทย-AUS-NZ | ไทย-ญี่ปุ่น  |
| ปริมาณ (ตัน)        | -    | 10,922      | -          | -            |
| อัตราภาษีในโควตา(%) | 0    | 20          | 0          | 0 (1 พ.ย.50) |
| นอกโควตา (%)        | 80   | 80          | ยกเลิก     | 80           |

ปี 2552 มติคณะอนุกรรมการกำกับดูแล เมล็ดถั่วเหลือง(10 พ.ย.51)กำหนดราคารับซื้อดังนี้

| เกรดถั่วเหลือง   | ณ ไร่นา<br>(บาท/กก.) | ณ โรงงานแปรรูป กทม.<br>(บาท/กก.) |
|------------------|----------------------|----------------------------------|
| สกัดน้ำมัน       | 12.25                | 13.00                            |
| แปรรูปอาหารสัตว์ | 12.50                | 13.25                            |
| แปรรูปอาหาร      | 14.50                | 15.25                            |

เพื่อนำเสนอคณะกรรมการพืชน้ำมันและน้ำมันพืชพิจารณา นำเสนอคณะรัฐมนตรีพิจารณาต่อไป

## 6. สถานการณ์ ปี 2551

1) ในเดือนพฤศจิกายน ถั่วเหลืองฤดูฝนทยอยออกสู่ตลาดมากขึ้นผลผลิตมักมีความชื้นสูง โดยโรงงานสกัดน้ำมันถั่วเหลืองรับซื้อรวม 26,713 ตัน(ม.ค.-ก.ย.51) หรือร้อยละ 14 ของผลผลิตทั้งปี ราคาขายส่ง กทม.เฉลี่ย พ.ย.51 ไหมลดลงจากเดือนก่อนทุกคุณภาพเกรด เนื่องจากปริมาณผลผลิตออกสู่ตลาดมากขึ้น และผลผลิตมีความชื้นสูง จากการเก็บเกี่ยวในช่วงฝนตก อย่างไรก็ดี ผลผลิตยังไม่เพียงพอกับความต้องการต้องนำเข้าจากต่างประเทศ โดยในช่วง 10 เดือนแรก (ม.ค.-ต.ค.51) นำเข้า 1,417,371 ตัน เทียบกับช่วงเดียวกันของปีก่อนเพิ่มขึ้น 11% มูลค่า 26,687 ล้านบาท ในราคานำเข้าเฉลี่ย กก.ละ 19.10 บาท

ราคาซื้อขายล่วงหน้าตลาดชิคาโกเฉลี่ย พ.ย.51 ลดลงจากเดือนก่อนจากตันละ 340US\$ เหลือตันละ 329US\$ เนื่องจากความวิตกในภาวะเศรษฐกิจถดถอย และสภาพอากาศที่เอื้อต่อการเพาะปลูก ของอาร์เจนตินาส่งผลให้คาดว่าปริมาณผลผลิตถั่วเหลืองโลกจะมากขึ้น ประกอบกับค่าเงินดอลลาร์ของสหรัฐฯ ที่แข็งค่าขึ้นทำให้ต้นทุนการนำเข้าของประเทศคู่ค้าเพิ่มขึ้น

| บาท : กก.                      | พ.ย.50 | ต.ค.51 | พ.ย.51 | % $\Delta$ |
|--------------------------------|--------|--------|--------|------------|
| เกษตรกรขายได้(ตละ)             | 12.46  | 15.87  | 16.00  | 0.82       |
| ขายส่ง กทม. เกรดแปรรูปอาหาร    | 20.30  | 25.64  | 20.39  | -20.48     |
| เกรดอาหารสัตว์                 | 17.85  | 23.90  | 19.33  | -19.12     |
| เกรดสกัดน้ำมัน                 | 16.76  | 18.99  | 15.51  | -18.33     |
| ตลาดชิคาโก                     | 13.23  | 11.74  | 11.59  | -1.28      |
| ราคานำเข้า CIF (มูลค่า/ปริมาณ) | 15.59  | 21.29  | 13.75* | -35.42     |

2) แนวโน้ม คาดว่าราคาเมล็ดถั่วเหลืองในประเทศและตลาดโลกมีแนวโน้มชะลอลงตามปริมาณผลผลิตที่จะทยอยออกสู่ตลาดมากขึ้น

สำนักส่งเสริมการค้าสินค้าเกษตร  
กรมการค้าภายใน  
ธันวาคม 2551

ราคาเมล็ดถั่วเหลือง

หน่วย

|                                                                                         | มค.    | กพ.    | มีค.   | เมย.   | พค.    | มิย.    | กค.     | สค.     | กย.    | ตค.    | พย.    | ธค.    | เฉลี่ย |
|-----------------------------------------------------------------------------------------|--------|--------|--------|--------|--------|---------|---------|---------|--------|--------|--------|--------|--------|
| <b>1. ราคาที่เกษตรกรขายได้ เมล็ดถั่วเหลืองชนิดคละ</b>                                   |        |        |        |        |        |         |         |         |        |        |        |        |        |
| 2546                                                                                    | 10.36  | 10.16  | 10.06  | 9.74   | 9.77   | 10.10   | -       | 10.12   | 10.44  | 9.73   | 11.10  | 11.64  | 10.21  |
| 2547                                                                                    | 11.33  | -      | 14.29  | 15.28  | 14.91  | -       | -       | 10.75   | 10.64  | 9.79   | 11.63  | 12.03  | 11.26  |
| 2548                                                                                    | 13.00  | 11.35  | 11.07  | 11.23  | 10.15  | 10.15   | 11.70   | 10.90   | 9.85   | 9.23   | 10.10  | 10.19  | 10.72  |
| 2549                                                                                    | -      | -      | 10.37  | 10.13  | 10.04  | -       | 10.35   | 10.35   | 11.17  | 10.95  | 10.59  | 11.19  | 10.49  |
| 2550                                                                                    | -      | -      | 10.85  | 10.49  | 10.32  | 9.75    | -       | 12.00   | 11.94  | 10.95  | 12.46  | 15.25  | 11.56  |
| 2551                                                                                    | -      | -      | 16.82  | 17.61  | 17.14  | 19.00 * | 20.25 * | 18.80 * | 17.76  | 15.87  | 16.00  | -      | 17.69  |
| <b>2. ราคาขายส่ง เมล็ดถั่วเหลืองเกรดแปรรูปผลิตภัณฑ์อาหาร ตลาด กทม.</b>                  |        |        |        |        |        |         |         |         |        |        |        |        |        |
| 2546                                                                                    | 15.16  | 15.50  | 15.50  | 14.67  | 14.25  | 14.30   | 14.82   | 15.50   | 15.02  | 14.63  | 15.36  | 15.50  | 15.02  |
| 2547                                                                                    | 16.00  | 16.50  | 17.77  | 19.70  | 19.75  | 19.54   | 19.25   | 18.25   | 16.75  | 16.45  | 15.50  | 14.75  | 17.52  |
| 2548                                                                                    | 14.88  | 15.25  | 15.25  | 15.25  | 14.76  | 14.38   | 14.38   | 14.70   | 14.47  | 14.25  | 14.25  | 14.25  | 14.67  |
| 2549                                                                                    | 14.25  | 14.34  | 14.38  | 14.38  | 14.38  | 14.56   | 14.75   | 14.75   | 14.75  | 15.07  | 15.50  | 14.95  | 14.67  |
| 2550                                                                                    | 15.04  | 15.25  | 15.25  | 15.16  | 14.75  | 14.75   | 14.75   | 14.99   | 16.64  | 17.94  | 20.30  | 20.75  | 16.30  |
| 2551                                                                                    | 21.49  | 22.50  | 22.50  | 22.31  | 23.64  | 24.68   | 26.35   | 25.50   | 25.95  | 25.64  | 20.39  | -      | 23.72  |
| <b>3. ราคาขายส่ง เมล็ดถั่วเหลืองเกรดผลิตอาหารสัตว์ ตลาด กทม.</b>                        |        |        |        |        |        |         |         |         |        |        |        |        |        |
| 2547                                                                                    | 15.00  | 15.50  | 16.50  | 17.70  | 17.75  | 17.75   | 17.75   | 17.00   | 15.75  | 15.45  | 14.50  | 13.75  | 16.20  |
| 2548                                                                                    | 13.88  | 14.25  | 14.25  | 14.25  | 13.84  | 13.63   | 13.63   | 14.06   | 13.84  | 13.63  | 13.63  | 13.63  | 13.88  |
| 2549                                                                                    | 13.63  | 13.71  | 13.75  | 13.75  | 13.75  | 13.75   | 13.75   | 13.75   | 13.75  | 13.75  | 13.75  | 13.38  | 13.71  |
| 2550                                                                                    | 13.32  | 13.38  | 13.38  | 13.31  | 13.00  | 13.00   | 13.00   | 13.28   | 14.85  | 15.90  | 17.85  | 18.25  | 14.38  |
| 2551                                                                                    | 19.42  | 20.50  | 20.90  | 20.29  | 21.39  | 22.27   | 24.32   | 23.50   | 23.95  | 23.90  | 19.33  | -      | 21.80  |
| <b>4. ราคาขายส่ง เมล็ดถั่วเหลืองเกรดสกัดน้ำมัน ความชื้น 13.0% ตลาด กทม.</b>             |        |        |        |        |        |         |         |         |        |        |        |        |        |
| 2546                                                                                    | 12.00  | 12.00  | 12.00  | 11.33  | 11.00  | 11.00   | 11.00   | 11.00   | 11.00  | 11.08  | 13.14  | 14.50  | 11.75  |
| 2547                                                                                    | 13.38  | 13.38  | 14.56  | 16.66  | 16.52  | 15.59   | 14.79   | 11.75   | 11.75  | 11.45  | 11.49  | 11.63  | 13.58  |
| 2548                                                                                    | 11.61  | 11.38  | 11.67  | 12.03  | 11.85  | 11.63   | 11.63   | 11.60   | 11.31  | 11.18  | 11.18  | 11.18  | 11.52  |
| 2549                                                                                    | 11.50  | 11.50  | 11.50  | 11.50  | 11.50  | 11.50   | 11.50   | 11.50   | 11.50  | 11.50  | 11.50  | 11.50  | 11.50  |
| 2550                                                                                    | 11.50  | 11.60  | 11.85  | 11.63  | 11.63  | 11.75   | 11.80   | 11.98   | 12.98  | 14.20  | 16.76  | 17.13  | 12.90  |
| 2551                                                                                    | 17.28  | 17.75  | 18.71  | 18.28  | 19.14  | 19.60   | 21.67   | 20.75   | 20.39  | 18.99  | 15.51  | -      | 18.92  |
| <b>5. ราคาขายปลีก น้ำมันถั่วเหลืองบริสุทธิ์ ขนาดบรรจุขวด 1 ลิตร ตลาด กทม. (บาท/ขวด)</b> |        |        |        |        |        |         |         |         |        |        |        |        |        |
| 2546                                                                                    | 41.41  | 40.88  | 39.22  | 37.87  | 37.63  | 37.20   | 36.79   | 36.23   | 36.00  | 36.00  | 36.94  | 38.52  | 37.89  |
| 2547                                                                                    | 38.75  | 38.75  | 38.8   | 39.13  | 39.13  | 38.95   | 38.88   | 38.91   | 38.88  | 38.88  | 38.88  | 38.82  | 38.90  |
| 2548                                                                                    | 38.63  | 37.66  | 37.38  | 37.38  | 37.32  | 37.13   | 37.13   | 36.90   | 36.63  | 36.63  | 36.63  | 36.63  | 37.17  |
| 2549                                                                                    | 36.63  | 36.63  | 36.56  | 36.38  | 36.38  | 36.38   | 36.38   | 36.38   | 36.38  | 36.38  | 36.38  | 36.66  | 36.46  |
| 2550                                                                                    | 36.88  | 36.88  | 36.88  | 36.88  | 37.13  | 38.28   | 39.00   | 39.00   | 39.00  | 39.31  | 40.49  | 43.54  | 38.61  |
| 2551                                                                                    | 46.20  | 49.60  | 50.21  | 50.68  | 50.75  | 50.75   | 50.75   | 50.75   | 51.39  | 51.75  | 51.15  | -      | 50.36  |
| <b>6. ราคาซื้อขายล่วงหน้าเมล็ดถั่วเหลือง ตลาดชิคาโก</b>                                 |        |        |        |        |        |         |         |         |        |        |        |        |        |
| 2546                                                                                    | 8.95   | 9.01   | 9.01   | 9.53   | 9.84   | 9.59    | 8.94    | 8.69    | 9.40   | 10.72  | 11.19  | 11.28  | 9.68   |
| 2547                                                                                    | 11.8   | 12.39  | 14.29  | 14.37  | 14.12  | 13.11   | 11.88   | 9.39    | 8.58   | 8.01   | 7.93   | 7.72   | 11.13  |
| 2548                                                                                    | 7.62   | 7.62   | 9.01   | 9.07   | 9.31   | 10.44   | 10.60   | 9.51    | 8.73   | 8.65   | 8.69   | 8.91   | 9.01   |
| 2549                                                                                    | 8.50   | 8.47   | 8.31   | 7.96   | 8.27   | 8.32    | 8.28    | 7.69    | 7.48   | 8.14   | 8.94   | 8.74   | 8.26   |
| 2550                                                                                    | 9.24   | 9.97   | 9.76   | 9.47   | 9.74   | 10.51   | 10.59   | 10.60   | 11.95  | 12.29  | 13.23  | 14.31  | 10.97  |
| 2551                                                                                    | 15.38  | 16.63  | 15.66  | 15.31  | 15.75  | 18.41   | 18.71   | 16.00   | 15.07  | 11.74  | 11.59  | -      | 15.48  |
| <b>7. ราคาซื้อขายล่วงหน้าเมล็ดถั่วเหลือง ตลาดชิคาโก (เหรียญสหรัฐ/ตัน)</b>               |        |        |        |        |        |         |         |         |        |        |        |        |        |
| 2546                                                                                    | 208.66 | 209.61 | 210.22 | 221.71 | 232.56 | 229.77  | 213.39  | 208.13  | 231.70 | 268.98 | 279.72 | 283.18 | 233.14 |
| 2547                                                                                    | 300.89 | 315.95 | 361.47 | 363.76 | 347.87 | 320.64  | 289.76  | 225.76  | 206.42 | 193.47 | 196.26 | 198.56 | 276.73 |
| 2548                                                                                    | 195.88 | 197.56 | 232.94 | 228.74 | 233.42 | 254.79  | 253.32  | 230.40  | 212.05 | 211.20 | 210.87 | 216.26 | 223.12 |
| 2549                                                                                    | 213.99 | 214.34 | 212.68 | 209.01 | 217.32 | 216.49  | 217.23  | 203.82  | 199.28 | 217.42 | 243.97 | 243.34 | 217.41 |
| 2550                                                                                    | 256.08 | 278.01 | 277.25 | 270.56 | 280.28 | 302.80  | 313.27  | 308.98  | 347.54 | 358.37 | 388.98 | 423.04 | 317.10 |
| 2551                                                                                    | 461.68 | 508.19 | 495.67 | 482.76 | 489.05 | 552.44  | 556.52  | 471.04  | 437.83 | 339.89 | 329.13 | -      | 465.84 |

ที่มา : 1.สำนักงานเศรษฐกิจการเกษตรเฉลี่ยทั้งปีแบบถ่วงน้ำหนักจำนวนผลผลิต , 2-5 กรมการค้าภายใน, 6-7 Chicago Board of \* มี.ย.-ส.ค.51 สอบถามราคาจากโรงสกัด

ปริมาณการนำเข้าและส่งออกเมล็ดถั่วเหลือง

หน่วย : ตัน

|                     | มค.     | กพ.     | มีค.    | เมย.    | พค.     | มิย.    | กค.     | สค.     | กย.     | ตค.     | พย.     | ธค.     | รวม       |
|---------------------|---------|---------|---------|---------|---------|---------|---------|---------|---------|---------|---------|---------|-----------|
| <b>ปริมาณนำเข้า</b> |         |         |         |         |         |         |         |         |         |         |         |         |           |
| 2546                | 7,386   | 159,043 | 128,068 | 121,630 | 260,996 | 211,922 | 181,706 | 80,109  | 190,225 | 66,768  | 129,679 | 152,117 | 1,689,649 |
| 2547                | 173,084 | 601     | 2       | 329     | 163,317 | 198,933 | 184,438 | 147,114 | 42,911  | 229,980 | 63,979  | 231,113 | 1,435,803 |
| 2548                | 196     | 2,390   | 131,368 | 139,493 | 182,376 | 230,410 | 75,991  | 186,633 | 112,192 | 67,333  | 184,715 | 294,686 | 1,607,784 |
| 2549                | 3       | 67,160  | 25,352  | 143,170 | 39,463  | 228,006 | 160,805 | 150,182 | 140,289 | 80,128  | 144,716 | 215,967 | 1,395,242 |
| 2550                | 86,713  | 209,677 | 94,740  | 59,587  | 185,513 | 152,423 | 79,486  | 82,853  | 220,544 | 103,684 | 84,882  | 180,733 | 1,540,835 |
| 2551                | 180,933 | 73,327  | 141,146 | 187,288 | 202,673 | 119,132 | 128,023 | 191,149 | 88,298  | 105,402 | -       | -       | 1,417,371 |
| <b>ปริมาณส่งออก</b> |         |         |         |         |         |         |         |         |         |         |         |         |           |
| 2546                | 53      | 32      | 107     | 71      | 77      | 83      | 34      | 3       | 20      | 18      | 24      | 48      | 570       |
| 2547                | 107     | 34      | 9       | 10      | 203     | 41      | 114     | 149     | 12      | 29      | 115     | 151     | 974       |
| 2548                | 68      | 109     | 131     | 102     | 123     | 103     | 126     | 51      | 65      | 98      | 65      | 181     | 1,224     |
| 2549                | 47      | 65      | 121     | 181     | 140     | 55      | 184     | 79      | 126     | 32      | 118     | 86      | 1,235     |
| 2550                | 219     | 80      | 77      | 53      | 147     | 106     | -       | 64      | 5       | 24      | 1,039   | 843     | 2,658     |
| 2551                | 70      | 3       | 30      | 97      | 111     | 348     | 128     | 223     | 49      | 10      | -       | -       | 1,069     |

ที่มา : กรมศุลกากร : ปี 2543-2549 พิกัด 1201001000 และ 1201009001 : ปี 2550 พิกัด 12010090001 12010010000 และ 1201009 70n3/รายเดือน F:ราคาขายเดือน.43-ปัจจุบัน

## กากถั่วเหลือง

| 1. ผลผลิตและการใช้ (ล้านตัน)  | ปี 2547  | ปี 2548 | ปี 2549 | ปี 2550 | ปี 2551 | ปี 2552 |
|-------------------------------|----------|---------|---------|---------|---------|---------|
|                               | (ธ.ค.51) |         |         |         |         |         |
| 1.1 ผลผลิตโลก                 | 128.672  | 138.991 | 145.861 | 153.784 | 158.090 | 158.991 |
| 1.2 ผลผลิตในประเทศ            | 0.875    | 0.931   | 0.774   | 0.877   | 1.256   | 1.257   |
| - เมล็ดในประเทศ               | 0.088    | 0.085   | 0.087   | 0.083   | 0.076   | 0.077   |
| - เมล็ดนำเข้า                 | 0.787    | 0.846   | 0.687   | 0.795   | 1.179   | 1.179   |
| 1.3 ความต้องการใช้            | 2.137    | 2.815   | 2.949   | 2.982   | 3.356   | 3.357   |
| 1.4 นำเข้า                    | 1.262    | 1.881   | 2.174   | 2.105   | 1.776   | 2.100   |
| 2. ราคา (บาท/กก.)             | ปี 2547  | ปี 2548 | ปี 2549 | ปี 2550 | ปี 2551 |         |
|                               |          |         |         |         | ต.ค.51  | พ.ย.51  |
| 2.1 ขายส่ง กทม.               |          |         |         |         |         |         |
| - กากถั่วเหลืองในประเทศ       |          |         |         |         |         |         |
| - เมล็ดในโปรตีน44-48%         | 13.51    | 11.80   | 10.79   | 12.79   | 17.06   | 14.97   |
| - เมล็ดนำเข้าโปรตีน42-45%     | 12.75    | 11.37   | 10.36   | 12.24   | 16.60   | 14.51   |
| - กากถั่วเหลืองนำเข้า         |          |         |         |         |         |         |
| - โปรตีน 46-48%               | 13.61    | 11.68   | 10.95   | 12.38   | 16.39   | 14.22   |
| - โปรตีน 42-45%               | 11.50    | 10.92   | 10.12   | 11.63   | 15.55   | 13.83   |
| 2.2 ซื้อขายล่วงหน้าตลาดชิคาโก |          |         |         |         |         |         |
| - บาท/กก.                     | 10.35    | 8.32    | 7.37    | 9.12    | 10.04   | 10.31   |
| - เหรียญสหรัฐ/ตัน             | 257.32   | 205.86  | 193.94  | 263.57  | 290.50  | 292.75  |

## 3. สภาพปัญหา/สาเหตุ

ผลผลิตกากถั่วเหลืองในประเทศมีไม่เพียงพอกับความต้องการใช้ ต้องนำเข้าจากต่างประเทศ ร้อยละ 90 ทั้งในรูปของกากถั่วเหลืองและเมล็ดถั่วเหลือง

## 4. มาตรการแก้ไขปัญหา

การกำหนดนโยบายและมาตรการนำเข้ากากถั่วเหลืองเป็นอำนาจหน้าที่ของคณะกรรมการนโยบายอาหาร ซึ่งได้รับการแต่งตั้งจากคณะรัฐมนตรี โดยมี รัฐมนตรีว่าการกระทรวงพาณิชย์ เป็นประธาน รัฐมนตรีช่วยว่าการกระทรวงพาณิชย์ กระทรวงเกษตรและสหกรณ์ กระทรวงการคลัง กระทรวงอุตสาหกรรมและกระทรวงมหาดไทย เป็นกรรมการ อธิบดีกรมการค้าภายใน เป็นเลขานุการ (มติ ครม. 3 มิ.ย.51)

## นโยบายและมาตรการนำเข้ากากถั่วเหลือง ปี 2551 และ 2552

ปี 2551 มติคณะรัฐมนตรี (25 ก.ย.50) เห็นชอบตามมติคณะกรรมการนโยบายอาหาร (17 ก.ย.50) ให้กำหนดนโยบายและมาตรการนำเข้ากากถั่วเหลืองเช่นเดียวกับปี 2550 ดังนี้

| ข้อผูกพัน/มติ ครม./กฎหมาย                                                                                                                                                                                                                                                                                     | มาตรการที่กำหนด ปี 51                                                                                                                                                                                                                                                                                                                                                                                                                                                                                                                                                                                                                                                                                                                                                                                                           |
|---------------------------------------------------------------------------------------------------------------------------------------------------------------------------------------------------------------------------------------------------------------------------------------------------------------|---------------------------------------------------------------------------------------------------------------------------------------------------------------------------------------------------------------------------------------------------------------------------------------------------------------------------------------------------------------------------------------------------------------------------------------------------------------------------------------------------------------------------------------------------------------------------------------------------------------------------------------------------------------------------------------------------------------------------------------------------------------------------------------------------------------------------------|
| <p>(1) WTO - โคเวตา 230,559 ตัน</p> <ul style="list-style-type: none"> <li>- ภาษีในโคเวตา 20%</li> <li>- ภาษีนอกโคเวตา 119%</li> <li>- มติ ครม. 15 ต.ค.39 เห็นชอบ</li> </ul> <p>นโยบายปี 2540 โดยกำหนดอัตราภาษีนำเข้า<br/>กากถั่วเหลืองร้อยละ 10 ตั้งแต่ พ.ย.39 เป็นต้นไป</p>                                 | <ul style="list-style-type: none"> <li>- กำหนดอัตรานำเข้าในโคเวตาร้อยละ 4</li> <li>- กำหนดผู้มีสิทธินำเข้า 7 สมาคม ประกอบด้วย <ul style="list-style-type: none"> <li>สมาคมผู้ผลิตอาหารสัตว์ไทย</li> <li>สมาคมผู้ผลิตไก่เพื่อส่งออกไปไทย</li> <li>สมาคมผู้เลี้ยงไก่เนื้อเพื่อการส่งออก</li> <li>สมาคมผู้เลี้ยงเป็ดเพื่อการค้าและการส่งออก</li> <li>สมาคมปศุสัตว์ไทย</li> <li>สมาคมส่งเสริมการเลี้ยงไก่แห่งประเทศไทยฯ</li> <li>สมาคมส่งเสริมผู้ใช้อัตถุดิบอาหารสัตว์</li> </ul> </li> <li>- กำหนดเงื่อนไขผู้มีสิทธินำเข้าต้องรับซื้อกากถั่วเหลืองที่<br/>ผลิตจากเมล็ดถั่วเหลืองในประเทศของโรงงานสกัด<br/>น้ำมันพืชทั้งหมดในราคาไม่ต่ำกว่า กก.ละ 9.85 บาท<br/>ณ หน้าโรงงานสกัดน้ำมันพืช ตลาด กทม. โดยต้อง<br/>ทำสัญญาการปฏิบัติตามเงื่อนไขดังกล่าวไว้กับ พณ.<br/>และ กษ.</li> <li>- กำหนดอัตรานำเข้านอกโคเวตาร้อยละ 119</li> </ul> |
| <p>(2) AFTA - ภาษี 5%</p> <p>(3) FTA ไทย - ออสเตรเลีย - ภาษี 0%</p> <p style="padding-left: 40px;">ไทย - นิวซีแลนด์ - ภาษี 0%</p> <p style="padding-left: 40px;">ไทย - ญี่ปุ่น - ภาษีในโคเวตา 0%</p> <p>(4) การนำเข้าทั่วไป - ภาษี 6%</p> <p style="padding-left: 40px;">ค่าธรรมเนียมพิเศษตันละ 2,519 บาท</p> | <ul style="list-style-type: none"> <li>- อัตรานำเข้าร้อยละ 5</li> <li>- อัตรานำเข้าร้อยละ 0</li> <li>- อัตรานำเข้าร้อยละ 6</li> <li>- ค่าธรรมเนียมพิเศษตันละ 2,519 บาท</li> </ul> <p>ทั้งนี้ ให้นำเข้าได้ไม่จำกัดปริมาณและช่วงเวลา<br/>นำเข้าทั้ง (1)-(4)</p>                                                                                                                                                                                                                                                                                                                                                                                                                                                                                                                                                                   |

หมายเหตุ อาเซียน-จีน - ภาษีในโคเวตา 5% ไทยยังไม่ได้ให้สิทธิประโยชน์

ปี 2552 มติคณะรัฐมนตรี (27 พ.ย.51) เห็นชอบตามมติคณะกรรมการนโยบายอาหาร (14 และ 17 พ.ย.51) ให้กำหนดนโยบายและมาตรการนำเข้าจากถั่วเหลืองเช่นเดียวกับปี 2552 ดังนี้

| ข้อผูกพัน/มติ ครม./กฎหมาย                                                                                                                                                                   | มาตรการที่กำหนด ปี 52                                                                                                                                                                                                                                                                                                                                                                                                                                                                                                                                                                                                     |
|---------------------------------------------------------------------------------------------------------------------------------------------------------------------------------------------|---------------------------------------------------------------------------------------------------------------------------------------------------------------------------------------------------------------------------------------------------------------------------------------------------------------------------------------------------------------------------------------------------------------------------------------------------------------------------------------------------------------------------------------------------------------------------------------------------------------------------|
| (1) WTO - โควตา 230,559 ตัน<br>- ภาษีในโควตา 20%<br>- ภาษีนอกโควตา 119%<br>- มติ ครม. 15 ต.ค.39 เห็นชอบนโยบายปี 2540 โดยกำหนดอัตราภาษีนำเข้าจากถั่วเหลืองร้อยละ 10 ตั้งแต่ พ.ย.39 เป็นต้นไป | - กำหนดอัตรานำเข้าในโควตาร้อยละ 2<br>- กำหนดผู้มีสิทธินำเข้า 7 สมาคม ประกอบด้วย<br>สมาคมผู้ผลิตอาหารสัตว์ไทย<br>สมาคมผู้ผลิตไก่เพื่อส่งออกไทย<br>สมาคมผู้เลี้ยงไก่เนื้อเพื่อการส่งออก<br>สมาคมผู้เลี้ยงเป็ดเพื่อการค้าและการส่งออก<br>สมาคมปศุสัตว์ไทย<br>สมาคมส่งเสริมการเลี้ยงไก่แห่งประเทศไทยฯ<br>สมาคมส่งเสริมผู้ใช้อัตถุดิบอาหารสัตว์<br>- และมีเงื่อนไขผู้มีสิทธินำเข้าต้องรับซื้อจากถั่วเหลืองที่ผลิตจากเมล็ดถั่วเหลืองในประเทศของโรงงานสกัดน้ำมันพืชทั้งหมดในราคาตามภาวะตลาด กทม. ณ หน้าโรงงานสกัดน้ำมันพืช โดยต้องทำสัญญาการปฏิบัติตามเงื่อนไขดังกล่าวไว้กับ พล. และ กษ.<br>- กำหนดอัตรานำเข้านอกโควตาร้อยละ 119 |
| (2) AFTA - ภาษี 5%                                                                                                                                                                          | - อัตรานำเข้าร้อยละ 5                                                                                                                                                                                                                                                                                                                                                                                                                                                                                                                                                                                                     |
| (3) FTA ไทย-ออสเตรเลีย- ภาษี 0%<br>ไทย-นิวซีแลนด์- ภาษี 0%<br>ไทย-ญี่ปุ่น - ภาษีในโควตา 0%                                                                                                  | - อัตรานำเข้าร้อยละ 0                                                                                                                                                                                                                                                                                                                                                                                                                                                                                                                                                                                                     |
| (4) การนำเข้าทั่วไป - ภาษี 6%<br>ค่าธรรมเนียมพิเศษตันละ 2,519 บาท                                                                                                                           | - อัตรานำเข้าร้อยละ 6<br>- ค่าธรรมเนียมพิเศษตันละ 2,519 บาท<br>ทั้งนี้ ให้นำเข้าได้ไม่จำกัดปริมาณและช่วงเวลานำเข้าทั้ง (1)-(4)                                                                                                                                                                                                                                                                                                                                                                                                                                                                                            |

หมายเหตุ อาเซียน-จีน - ภาษีในโควตา 5% ไทยยังไม่ได้ให้สิทธิประโยชน์

#### 5. การดำเนินการกำกับดูแล ปี 2551 และ 2552

ปี 2551 ประธานคณะกรรมการนโยบายอาหารแต่งตั้งคณะกรรมการกำกับดูแลวัตถุดิบอาหารสัตว์ เมื่อวันที่ 3 ตุลาคม 2550 เพื่อกำกับดูแลการนำเข้าวัตถุดิบอาหารสัตว์และการปฏิบัติตามเงื่อนไขที่กำหนด โดย 1) ดำเนินการให้มีการลงนามในสัญญาการรับซื้อจากถั่วเหลือง ปี 2551 ระหว่างกระทรวงพาณิชย์ และกระทรวงเกษตรและสหกรณ์ กับกลุ่มผู้มีสิทธินำเข้าจากถั่วเหลืองเมื่อวันที่ 7 ธันวาคม 2550 2) กำหนดแนวทางการกำกับดูแลการนำเข้าจากถั่วเหลืองและการปฏิบัติตามเงื่อนไขที่กำหนด ดังนี้ (1) ให้กลุ่มผู้นำเข้าและกลุ่มโรงงานสกัดฯ รายงานการรับซื้อและจำหน่ายเป็นประจำทุกเดือน (2) กำกับดูแลตรวจสอบปริมาณการรับซื้อและจำหน่ายให้สอดคล้องกัน (3) ตรวจสอบสต็อกเมล็ดและกากของโรงงานสกัดทุกเดือน



ปี 2552 โดย 1) ให้ผู้มีสิทธินำเข้ากากทั้ง 7 สมาคม ทำสัญญาการรับซื้อกากถั่วเหลืองที่ผลิตจากเมล็ดในประเทศจากโรงงานสกัดไว้กับ พณ.และ กษ. และให้ผู้มีสิทธินำเข้ากาก (7 สมาคม) และกลุ่มโรงงานสกัดน้ำมันถั่วเหลืองทำบันทึกข้อตกลงการซื้อขายกากจากเมล็ดในประเทศระหว่างกันด้วย 2) ให้ผู้มีสิทธินำเข้ากากฯ (7สมาคม) รับซื้อกากฯที่ผลิตจากเมล็ดถั่วเหลืองในประเทศ จากโรงงานสกัดฯทั้งหมด ณ กทม. ในราคาไม่ต่ำกว่าราคาขั้นต่ำที่กำหนด 3) ให้มีการรายงานข้อมูลเพื่อกำกับดูแลการปฏิบัติตามสัญญา/บันทึกข้อตกลง โดย (1)กลุ่มโรงงานสกัด รายงานปริมาณการนำเข้าเมล็ด การรับซื้อและจำหน่ายกากที่ผลิตจากเมล็ดในประเทศ (2)กลุ่มผู้นำเข้ากาก 7 สมาคม รายงานปริมาณการรับซื้อกากจากโรงงานสกัดฯ และการนำเข้า 4) ให้มีการตรวจสอบสต็อกของโรงงานสกัดน้ำมันถั่วเหลืองเป็นประจำทุกเดือน เพื่อตรวจสอบปริมาณการรับซื้อเมล็ดการผลิตจากเมล็ดในประเทศ

#### 6. ผลการดำเนินงาน

|                                                   |                                 | ปี 2550 | ปี 2551(ม.ก.-ก.ย.) |
|---------------------------------------------------|---------------------------------|---------|--------------------|
| กลุ่มโรงงานสกัด <sup>ตรวจสอบ</sup>                | -รับซื้อเมล็ดถั่วเหลืองใน ปท.   | 55,730  | 26,712             |
|                                                   | -ผลิตกากถั่วเหลืองได้           | 31,211  | 14,539             |
|                                                   | -จำหน่ายกากถั่วเหลืองรวม        | 29,121  | 17,901             |
|                                                   | -ยอดจำหน่ายกากให้กลุ่มผู้นำเข้า | 8,939   | 8,333              |
| กลุ่มผู้นำเข้ากาก <sup>แบบแจ้ง</sup><br>(7 สมาคม) | -ยอดรับซื้อกากจากเมล็ดใน ปท.    | 1,418   | 12,371             |

#### 7. สถานการณ์ ปี 2551

1) ในเดือนพฤศจิกายน ราคาตลาด กทม.กากผลิตในประเทศและกากนำเข้า เฉลี่ยเดือน พ.ย.51 ลดลงจากเดือนก่อนทุกคุณภาพเกรด เนื่องจากความต้องการใช้ของโรงงานอาหารสัตว์ชะลอตัวตามภาวะเศรษฐกิจและเป็นไปตามตลาดโลก อย่างไรก็ตามยังคงไม่เพียงพอต่อความต้องการใช้ในประเทศ ทำให้ต้องนำเข้าโดยในช่วง 10 เดือนแรก (ม.ค.-ต.ค.51) มีการนำเข้ารวม 1,775,986 ตัน เทียบกับช่วงเดียวกันของปีก่อนลดลงร้อยละ 4 มูลค่าการนำเข้ารวม 27,893 ล้านบาท ในราคานำเข้าเฉลี่ย กก.ละ 15.55 บาท

ราคาตลาดชิคาโกเฉลี่ยเดือน พ.ย.51 โน้มสูงขึ้นจากต้นละ 290.50US\$ เป็น 292.75US\$ จากความต้องการจากจีน ซึ่งเป็นผู้นำเข้ารายใหญ่มากขึ้น อย่างไรก็ตาม วิกฤตการณ์ทางการเงินของโลกยังคงส่งผลให้ราคากากถั่วเหลืองตลาดโลกสูงขึ้นไม่มากนัก

| บาท : กก.                      | พ.ย.50 | ต.ค.51 | พ.ย.51 | % $\Delta$ |
|--------------------------------|--------|--------|--------|------------|
| กากผลิตจาก เมล็ดในประเทศ       | 16.12  | 17.06  | 14.97  | -12.25     |
| กากจากเมล็ดนำเข้า              | 15.61  | 16.60  | 14.51  | -12.59     |
| กากนำเข้า โพรตีน 46-48%        | 15.29  | 16.39  | 14.22  | -13.24     |
| โพรตีน 42-45%                  | 14.60  | 15.55  | 13.83  | -11.06     |
| ตลาดชิคาโก                     | 10.72  | 10.04  | 10.31  | 2.69       |
| ราคานำเข้า CIF (มูลค่า/ปริมาณ) | 12.87  | 17.94  | 12.34* | -31.22     |
| ค่า Freight (US\$ : ตัน)       | 131.85 | 47.14  | 30.50  | -35.30     |

2) แนวโน้ม คาดว่าราคากากถั่วเหลืองในประเทศและตลาดโลกจะชะลอตัว

สำนักส่งเสริมการค้าสินค้าเกษตร  
กรมการค้าภายใน  
ธันวาคม 2551

## ราคาากถั่วเหลือง

หน่วย:บาท/กก.

|                                                                                                        | มค.    | กพ.    | มีค.   | เมย.   | พค.    | มิย.   | กค.    | สค.    | กย.    | ตค.    | พย.    | ธค.    | เฉลี่ย |
|--------------------------------------------------------------------------------------------------------|--------|--------|--------|--------|--------|--------|--------|--------|--------|--------|--------|--------|--------|
| 1. ราคาขายส่ง กากถั่วเหลืองผลิตในประเทศจากเมล็ดในประเทศ โปรตีน 44-48% ณ หน้าโรงงานสกัดน้ำมัน ตลาด กทม. |        |        |        |        |        |        |        |        |        |        |        |        |        |
| 2546                                                                                                   | 10.65  | 11.06  | 11.25  | 11.39  | 11.47  | 11.58  | 11.49  | 11.15  | 11.15  | 11.59  | 13.20  | 13.04  | 11.58  |
| 2547                                                                                                   | 13.74  | 13.94  | 15.29  | 16.53  | 15.90  | 14.17  | 13.63  | 12.75  | 11.75  | 11.29  | 11.40  | 11.70  | 13.51  |
| 2548                                                                                                   | 11.70  | 11.70  | 12.35  | 12.35  | 12.29  | 12.42  | 12.26  | 11.79  | 11.45  | 11.29  | 11.16  | 10.80  | 11.80  |
| 2549                                                                                                   | 10.84  | 10.46  | 10.80  | 11.33  | 10.98  | 10.80  | 10.89  | 10.76  | 10.57  | 10.50  | 10.75  | 10.75  | 10.79  |
| 2550                                                                                                   | 10.92  | 11.21  | 11.50  | 11.42  | 11.30  | 11.43  | 11.77  | 12.05  | 12.65  | 16.04  | 16.12  | 17.10  | 12.79  |
| 2551                                                                                                   | 17.57  | 17.54  | 17.45  | 17.75  | 18.27  | 19.08  | 20.18  | 19.54  | 18.59  | 17.06  | 14.97  |        | 18.00  |
| 2. ราคาขายส่ง กากถั่วเหลืองผลิตในประเทศจากเมล็ดนำเข้า โปรตีน 42-45% ณ หน้าโรงงานสกัดน้ำมัน ตลาด กทม.   |        |        |        |        |        |        |        |        |        |        |        |        |        |
| 2546                                                                                                   | 9.78   | 10.21  | 10.73  | 10.87  | 10.95  | 10.76  | 10.41  | 10.00  | 10.13  | 11.17  | 12.48  | 12.38  | 10.82  |
| 2547                                                                                                   | 12.98  | 13.24  | 14.53  | 15.79  | 15.11  | 13.62  | 12.85  | 11.44  | 11.18  | 10.72  | 10.69  | 10.85  | 12.75  |
| 2548                                                                                                   | 10.85  | 11.07  | 11.81  | 11.95  | 11.84  | 12.06  | 11.85  | 11.45  | 11.10  | 10.90  | 10.92  | 10.60  | 11.37  |
| 2549                                                                                                   | 10.64  | 10.26  | 10.53  | 10.93  | 10.48  | 10.25  | 10.32  | 10.02  | 10.01  | 10.20  | 10.30  | 10.40  | 10.36  |
| 2550                                                                                                   | 10.54  | 10.78  | 11.05  | 10.97  | 10.85  | 11.01  | 11.37  | 11.65  | 12.52  | 14.58  | 15.61  | 15.98  | 12.24  |
| 2551                                                                                                   | 16.90  | 16.94  | 16.77  | 16.74  | 16.97  | 18.42  | 19.83  | 19.15  | 18.11  | 16.60  | 14.51  |        | 17.36  |
| 3. ราคาขายส่ง กากถั่วเหลืองนำเข้าจากต่างประเทศ โปรตีน 46-48% ณ โกดังผู้นำเข้า ตลาด กทม.                |        |        |        |        |        |        |        |        |        |        |        |        |        |
| 2546                                                                                                   | -      | 10.35  | 10.40  | 10.35  | 11.25  | 11.22  | 10.83  | 10.57  | 10.71  | 10.75  | -      | -      | 10.71  |
| 2547                                                                                                   | 13.37  | 13.07  | 14.02  | 15.49  | 15.35  | 14.69  | 14.71  | -      | 11.97  | 11.73  | 11.65  | -      | 13.61  |
| 2548                                                                                                   | -      | 10.98  | 11.37  | 11.53  | 11.53  | 12.44  | 12.24  | 12.10  | 11.90  | 11.76  | -      | 10.95  | 11.68  |
| 2549                                                                                                   | 10.95  | -      | -      | -      | -      | -      | -      | -      | -      | -      | -      | -      | 10.95  |
| 2550                                                                                                   | -      | 10.94  | 11.10  | 11.04  | 10.95  | 11.08  | 11.46  | 11.80  | 12.50  | 14.31  | 15.29  | 15.68  | 12.38  |
| 2551                                                                                                   | 15.75  | 16.85  | 16.36  | 16.42  | 17.54  | 18.63  | 19.88  | 19.20  | 18.21  | 16.39  | 14.22  |        | 17.22  |
| 4. ราคาขายส่ง กากถั่วเหลืองนำเข้าจากต่างประเทศ โปรตีน 42-45% ณ โกดังผู้นำเข้า ตลาด กทม.                |        |        |        |        |        |        |        |        |        |        |        |        |        |
| 2546                                                                                                   | 9.23   | 9.60   | 9.65   | -      | -      | -      | 10.11  | 9.85   | 9.89   | 10.64  | 12.19  | 12.08  | 10.36  |
| 2547                                                                                                   | 12.15  | -      | -      | -      | -      | 13.35  | 12.93  | 11.39  | 10.94  | 10.43  | 10.37  | 10.45  | 11.50  |
| 2548                                                                                                   | 10.45  | 10.45  | -      | -      | 11.38  | 11.72  | 11.48  | 11.11  | 10.85  | 10.70  | 10.65  | 10.45  | 10.92  |
| 2549                                                                                                   | 10.45  | 10.13  | 10.35  | 10.71  | 10.31  | 10.15  | 10.14  | 9.70   | 9.68   | 9.89   | 9.97   | 10.00  | 10.12  |
| 2550                                                                                                   | 10.14  | 10.35  | 10.55  | 10.51  | 10.45  | 10.56  | 10.89  | 11.16  | 11.85  | 13.64  | 14.60  | 14.90  | 11.63  |
| 2551                                                                                                   | 16.41  | 16.57  | 16.37  | 16.14  | 16.37  | 17.52  | 18.64  | 17.98  | 17.04  | 15.55  | 13.83  |        | 16.58  |
| 5. ราคาซื้อขายล่วงหน้ากากถั่วเหลือง ตลาดชิคาโก                                                         |        |        |        |        |        |        |        |        |        |        |        |        |        |
| 2546                                                                                                   | 7.93   | 8.27   | 8.20   | 8.60   | 9.07   | 8.79   | 8.38   | 8.28   | 8.85   | 9.79   | 10.52  | 10.18  | 8.91   |
| 2547                                                                                                   | 10.92  | 11.20  | 13.14  | 13.60  | 13.47  | 12.75  | 11.93  | 8.82   | 7.59   | 7.10   | 6.90   | 6.83   | 10.35  |
| 2548                                                                                                   | 6.83   | 6.89   | 8.03   | 8.33   | 8.71   | 9.89   | 9.99   | 8.98   | 7.99   | 7.64   | 7.93   | 8.63   | 8.32   |
| 2549                                                                                                   | 8.03   | 7.84   | 7.52   | 7.26   | 7.35   | 7.53   | 7.14   | 6.64   | 6.66   | 7.25   | 7.85   | 7.39   | 7.37   |
| 2550                                                                                                   | 8.02   | 8.75   | 8.43   | 7.78   | 7.85   | 8.64   | 8.54   | 8.64   | 9.93   | 10.30  | 10.72  | 11.88  | 9.12   |
| 2551                                                                                                   | 12.52  | 12.98  | 11.94  | 11.90  | 11.90  | 14.56  | 15.27  | 13.19  | 12.52  | 10.04  | 10.31  |        | 12.47  |
| 6. ราคาซื้อขายล่วงหน้ากากถั่วเหลือง ตลาดชิคาโก (เหรียญสหรัฐ/ตัน)                                       |        |        |        |        |        |        |        |        |        |        |        |        |        |
| 2546                                                                                                   | 184.87 | 192.42 | 191.30 | 200.13 | 214.17 | 210.60 | 199.93 | 198.32 | 218.13 | 245.71 | 262.95 | 255.64 | 214.51 |
| 2547                                                                                                   | 278.47 | 285.66 | 332.25 | 344.32 | 331.91 | 311.68 | 291.01 | 212.15 | 182.68 | 171.55 | 170.55 | 175.55 | 257.32 |
| 2548                                                                                                   | 175.58 | 178.54 | 207.64 | 210.27 | 218.26 | 241.19 | 238.80 | 217.60 | 194.03 | 186.63 | 192.34 | 209.41 | 205.86 |
| 2549                                                                                                   | 201.96 | 198.43 | 192.43 | 190.59 | 193.24 | 195.94 | 187.27 | 175.91 | 177.59 | 193.76 | 214.22 | 205.88 | 193.94 |
| 2550                                                                                                   | 222.30 | 244.10 | 239.53 | 222.05 | 225.84 | 249.01 | 252.51 | 251.82 | 288.77 | 300.42 | 315.24 | 351.22 | 263.57 |
| 2551                                                                                                   | 375.80 | 396.71 | 377.87 | 375.31 | 369.37 | 436.91 | 454.12 | 388.39 | 363.77 | 290.50 | 292.75 |        | 374.68 |

ที่มา : 1-4 กรมการค้าภายใน 5-6 Chicago Board of Tr\* เดือน ตค.-ธค.50 จากฮงซุนเฮง

## ปริมาณการนำเข้ากากถั่วเหลือง

หน่วย : ตัน

| มค.  | กพ.     | มีค.    | เมย.    | พค.     | มิย.    | กค.     | สค.     | กย.     | ตค.     | พย.     | ธค.     | รวม     |           |
|------|---------|---------|---------|---------|---------|---------|---------|---------|---------|---------|---------|---------|-----------|
| 2546 | -       | 141,137 | 132,448 | 103,839 | 147,535 | 245,150 | 115,420 | 151,604 | 175,116 | 156,253 | 243,999 | 305,372 | 1,917,874 |
| 2547 | 79,535  | 99,554  | 105,692 | 42,991  | 35,202  | 144,681 | 170,603 | 87,131  | 161,798 | 186,819 | 76,094  | 72,161  | 1,262,261 |
| 2548 | 95,830  | 89,387  | 194,420 | 117,842 | 135,811 | 250,664 | 181,816 | 158,528 | 210,939 | 116,632 | 155,118 | 174,430 | 1,881,417 |
| 2549 | 79,337  | 161,812 | 123,787 | 142,714 | 172,415 | 232,506 | 184,873 | 281,956 | 224,953 | 289,976 | 113,444 | 166,428 | 2,174,201 |
| 2550 | 185,316 | 175,572 | 185,985 | 151,535 | 155,278 | 272,222 | 196,013 | 156,859 | 213,187 | 152,380 | 157,901 | 102,264 | 2,104,512 |
| 2551 | 191,598 | 138,907 | 177,871 | 164,279 | 137,739 | 228,475 | 108,363 | 159,630 | 162,429 | 306,695 |         |         | 1,775,986 |

ที่มา : กรมศุลกากร : ปี 2543-2549 พิกัด 2304000008 : ปี 2550 พิกัด 2304000000

17004/รายเดือน F:ราคาขายเดือน.43-ปัจจุบัน



| ข้อมูลผูกพัน/กฎหมาย                                                                                                                                                                                                                                                                                                                                                                                                                                                                                                                                                                   | มาตรการที่กำหนด ปี 51                                                                                                                                                              |
|---------------------------------------------------------------------------------------------------------------------------------------------------------------------------------------------------------------------------------------------------------------------------------------------------------------------------------------------------------------------------------------------------------------------------------------------------------------------------------------------------------------------------------------------------------------------------------------|------------------------------------------------------------------------------------------------------------------------------------------------------------------------------------|
| (1) AFTA - ภาษี 5%<br>(2) FTA ไทย-นิวซีแลนด์ - ภาษี 6%<br><b>ไทย-ออสเตรเลีย</b><br>• โปรรตีน 60% ขึ้นไป - ภาษี 6%<br>• โปรรตีนต่ำกว่า 60% - ภาษี 3%<br><b>อาเซียน-จีน</b><br>• โปรรตีน 60% ขึ้นไป - ภาษี 8%<br>• โปรรตีนต่ำกว่า 60% - ภาษี 5%<br><b>ไทย-ญี่ปุ่น</b><br>• ช่วง ม.ค.-มี.ค.51 - ภาษี 8.33%<br>• ช่วงเม.ย.-ธ.ค.51 - ภาษี 6.67%<br>(3) การนำเข้าทั่วไป<br>• โปรรตีน 60% ขึ้นไป - ภาษี 15%<br>• โปรรตีนต่ำกว่า 60% - ภาษี 6%<br><b>และตามประกาศกระทรวงพาณิชย์ให้การนำเข้า</b><br>• ปลาปนโปรรตีน 60% ขึ้นไป - ไม่จำกัดปริมาณ<br>• ปลาปนโปรรตีนต่ำกว่า 60% - เป็นสินค้าควบคุม | - กำหนดค่านำเข้าตามที่ผูกพัน ปี 51 -<br>ปลาปนโปรรตีน 60% ขึ้นไปให้นำเข้าได้ไม่<br>จำกัดปริมาณและช่วงเวลานำเข้า<br>- ปลาปนโปรรตีนต่ำกว่า 60% เป็นสินค้า<br>ควบคุมต้องขออนุญาตนำเข้า |

ปี 2552 มติคณะรัฐมนตรี (27 พ.ย.51) เห็นชอบตามมติคณะกรรมการนโยบายอาหาร (14 พ.ย.51) ให้กำหนดนโยบายและมาตรการนำเข้าปลาปน ปี 2552 ดังนี้

| ข้อมูลผูกพัน/กฎหมาย                                                                                                                                                                                                                                                                                                                                                                                                                  | มาตรการที่กำหนด ปี 52                                                                                                                                                              |
|--------------------------------------------------------------------------------------------------------------------------------------------------------------------------------------------------------------------------------------------------------------------------------------------------------------------------------------------------------------------------------------------------------------------------------------|------------------------------------------------------------------------------------------------------------------------------------------------------------------------------------|
| (1) AFTA - ภาษี 5%<br>(2) FTA ไทย-นิวซีแลนด์ - ภาษี 3%<br><b>ไทย-ออสเตรเลีย</b><br>• โปรรตีน 60% ขึ้นไป - ภาษี 3%<br>• โปรรตีนต่ำกว่า 60% - ภาษี 0%<br><b>อาเซียน-จีน</b><br>• โปรรตีน 60% ขึ้นไป - ภาษี 5%<br>• โปรรตีนต่ำกว่า 60% - ภาษี 0%<br><b>ไทย-ญี่ปุ่น</b><br>• ช่วง ม.ค.-มี.ค.52 - ภาษี 6.67%<br>• ช่วงเม.ย.-ธ.ค.52 - ภาษี 5 %<br>(3) การนำเข้าทั่วไป<br>• โปรรตีน 60% ขึ้นไป - ภาษี 15%<br>• โปรรตีนต่ำกว่า 60% - ภาษี 6% | - กำหนดค่านำเข้าตามที่ผูกพัน ปี 52 -<br>ปลาปนโปรรตีน 60% ขึ้นไปให้นำเข้าได้ไม่<br>จำกัดปริมาณและช่วงเวลานำเข้า<br>- ปลาปนโปรรตีนต่ำกว่า 60% เป็นสินค้า<br>ควบคุมต้องขออนุญาตนำเข้า |

#### 4.2 มาตรการดูแลช่วยเหลือ

##### ▶ ลดต้นทุนการทำประมง นโยบายน้ำมันดีเซลประมง

มติ ครม. 18 มี.ค.51 เห็นชอบให้กระทรวงพลังงานรับไปดำเนินการ

### 1) กลุ่มเรือประมงชายฝั่ง

- ระยะสั้น ใช้เงินกองทุนน้ำมันเชื้อเพลิงเพื่อลดราคาน้ำมันม่วงให้ต่ำกว่าดีเซลบนบก 2 บาท/ลิตร
- ระยะยาว ส่งเสริมการใช้ LNG(Liquified Natural Gas) โดยสร้างระบบการผลิต LNG เพิ่มที่สงขลา จากปัจจุบันมีอยู่ที่ระยอง

### 2) กลุ่มเรือประมงน้ำลึก

- สนับสนุนการจำหน่ายน้ำมันเขียว ให้ต่ำกว่าดีเซลบนบก 5-6 บาท สำหรับเรือประมงขนาดกลางและขนาดใหญ่บริเวณเขตต่อเนื่องห่างจากฝั่ง 12-24 ไมล์ทะเลทั้งฝั่งอ่าวไทยและอันดามัน ทั้งนี้ให้ยกเว้นภาษีและเก็บเงินเข้ากองทุน

#### ผลดำเนินการ

กรมประมง : 1) ปริมาณขออนุญาตขนถ่ายน้ำมันเขียว (ม.ค.-ก.ย.51) 298.76 ล้านลิตร น้ำมันม่วง (มิ.ย.-ต.ค.51) 6.76 ล้านลิตร 2) ราคา(26 พ.ย.51) -ดีเซล บนฝั่ง ลิตรละ 21.04 บาท -น้ำมันเขียว ฝั่งอ่าวไทยลิตรละ 15.30 บาท (ส่วนต่าง 5.74 บาท) ฝั่งอันดามันลิตรละ 17.20 บาท (ส่วนต่าง 3.84 บาท) -น้ำมันม่วงลิตรละ 18.04 บาท ถูกกว่าดีเซล 3 บาท

#### ► การพัฒนาอุตสาหกรรมประมงและปลาป่น

โดยกรมการค้าต่างประเทศ : กรม.มีมติ (8 พ.ค.50) เห็นชอบการขอจัดตั้งกองทุนเพื่อการปรับตัวของภาคการผลิตและบริการที่ได้รับผลกระทบจากการเปิดเสรีทางการค้า โดยคณะกรรมการบริหารเงินช่วยเหลือเพื่อการปรับตัวของภาคการผลิตและภาคบริการที่ได้รับผลกระทบจากการเปิดเสรีทางการค้า มีปลัดกระทรวงพาณิชย์ เป็นประธาน และกรมการค้าต่างประเทศเป็นฝ่ายเลขานุการฯ คณะกรรมการฯ มีมติ 6 มี.ค.51 อนุมัติ “โครงการจัดทำระบบประกันคุณภาพ GMP โรงงานผลิตปลาป่นเพื่อความปลอดภัยของอาหารสัตว์และเพิ่มขีดความสามารถการแข่งขัน” เมื่อ 6 มีนาคม 2551 แบ่งเป็น 4 ระยะ คือ 1) การตรวจสอบเบื้องต้นและจัดทำแผนงาน 2) การออกแบบระบบงานและจัดเตรียมเอกสาร 3) การตรวจติดตามภายในระบบ GMP 4) ตรวจสอบประเมินระบบ GMP โครงการจะเสร็จสิ้นภายใน มี.ค.52

#### ผลดำเนินการ

โรงงานที่เป็นสมาชิกสมาคมผู้ผลิตปลาป่นไทยเข้าร่วมโครงการฯ ทั้งหมด 4 โรง ปัจจุบันมีโรงงานผ่านการรับรองระบบมาตรฐาน GMP แล้ว 4 แห่งคือ 1) บจ. ปัตตานีปลาป่น (1998) 2) บจ.เทพพามาปลาป่น 3) บจ.อุตสาหกรรมปลาป่นภูเก็ต 4) บจ.สยามชัยโภคภัณฑ์

#### 4.4 การกำกับดูแล

กระทรวงพาณิชย์ ได้แต่งตั้งคณะกรรมการไตรภาคีด้านการตลาดสินค้าปลาเปิดและปลาป่น (13 ธ.ค.42) เพื่อพิจารณากำหนดแนวทางในการส่งเสริมและพัฒนาด้านการตลาด รวมทั้งรักษาเสถียรภาพราคาสินค้าปลาเปิดและปลาป่นให้เป็นไปอย่างมีประสิทธิภาพ โดยมี อธิบดีกรมการค้าภายใน เป็นประธาน และมีผู้แทนจากหน่วยงานราชการและเอกชนที่เกี่ยวข้อง (กรมประมง กรมเจรจาการค้าระหว่างประเทศ กรมส่งเสริมการส่งออก กรมการค้าต่างประเทศ สมาคมการประมงแห่งประเทศไทย สมาคมผู้ผลิตปลาป่นไทย สมาคมผู้ผลิตอาหารสัตว์ไทย) ร่วมเป็นกรรมการ (จัดประชุมแก้ไขปัญหาราคาปลาเปิดและปลาป่นล่าสุดเมื่อ 9 ก.ค.50)

## 5. สถานการณ์ ปี 2551

1) ในเดือนพฤศจิกายน ราคาปลาเปิดและปลาป่นลดลงจากเดือนก่อนทุกคุณภาพเกรด เนื่องจากความต้องการใช้ของโรงงานอาหารสัตว์ชะลอตัว จากการปรับราคาอาหารสัตว์สำเร็จรูปลดลง และภาวะเศรษฐกิจถดถอย ประกอบกับการส่งออกปลาป่นลดลงมากจากช่วงเดียวกันของปีก่อน จาก 89,343 ตัน(ม.ค.-ต.ค.50) เหลือเพียง 21,205 ตัน(ม.ค.-ต.ค.51) หรือลดลงร้อยละ 76

ราคาตลาดต่างประเทศเฉลี่ยเดือนพฤศจิกายน 2551 ลดลงจากตันละ 857US\$ เหลือตันละ820US\$ เนื่องจากความต้องการใช้ชะลอตัวในช่วงเศรษฐกิจชะลอตัว และเปรูเริ่มจับปลาฤดูใหม่ เมื่อ 15 พย.51 ที่ผ่าน มา ปริมาณผลผลิตเริ่มทยอยเข้าสู่ตลาด

| บาท : กก.               | พ.ย.50 | ต.ค.51 | พ.ย.51 | % $\Delta$ |
|-------------------------|--------|--------|--------|------------|
| ปลาเปิด (สด)            | 5.20   | 7.11   | 5.79   | -18.57     |
| ปลาป่นโปรตีน60%↑เบอร์ 1 | 26.62  | 31.02  | 25.17  | -18.86     |
| โปรตีน60%↓เบอร์ 1       | 25.92  | 30.32  | 24.20  | -20.18     |
| เบอร์ 2                 | 23.12  | 29.95  | 24.17  | -19.30     |
| เบอร์ 3                 | 22.12  | 29.45  | 23.67  | -19.63     |
| ตลาดเปรู                | 26.30  | 27.34  | 26.66  | -2.49      |

2) แนวโน้ม คาดว่าราคาทั้งตลาดในประเทศและต่างประเทศจะชะลอตัว

Agri700.3รายเดือน ปลาป่น/ปลาป่น-ต.ค.51

สำนักส่งเสริมการค้าสินค้าเกษตร  
กรมการค้าภายใน  
ธันวาคม 2551

ราคาปลาเปิด และปลาปน

หน่วย : บาท/กก.

|                                                                       | มค.   | กพ.   | มีค.  | เมย.  | พค.   | มิย.  | กค.   | สค.   | กย.   | ตค.   | พย.   | ธค.   | เฉลี่ย |
|-----------------------------------------------------------------------|-------|-------|-------|-------|-------|-------|-------|-------|-------|-------|-------|-------|--------|
| <b>1. ราคาปลาเปิด (ดี/สด)</b>                                         |       |       |       |       |       |       |       |       |       |       |       |       |        |
| 2547                                                                  | 4.25  | 3.45  | 3.94  | 4.30  | 4.39  | 4.71  | 4.90  | 4.93  | 5.28  | 5.07  | 4.87  | 4.71  | 4.57   |
| 2548                                                                  | 4.75  | 4.73  | 4.76  | 5.11  | 4.90  | 4.74  | 4.72  | 4.76  | 4.91  | 4.84  | 4.72  | 4.80  | 4.81   |
| 2549                                                                  | 4.81  | 4.91  | 5.13  | 5.16  | 5.38  | 5.77  | 5.79  | 6.11  | 6.04  | 5.50  | 5.22  | 5.24  | 5.42   |
| 2550                                                                  | 5.23  | 5.15  | 5.20  | 5.20  | 5.19  | 5.00  | 4.85  | 4.98  | 5.12  | 5.19  | 5.20  | 5.30  | 5.13   |
| 2551                                                                  | 5.41  | 5.46  | 5.79  | 5.98  | 6.00  | 6.14  | 6.67  | 7.90  | 7.99  | 7.11  | 5.80  |       | 6.39   |
| <b>2. ราคาปลาเปิด (รอง/ไม่สด)</b>                                     |       |       |       |       |       |       |       |       |       |       |       |       |        |
| 2547                                                                  | 3.51  | 2.79  | 3.23  | 3.54  | 3.62  | 3.87  | 3.87  | 4.11  | 4.37  | 4.35  | 3.84  | 4.01  | 3.76   |
| 2548                                                                  | 4.12  | 4.11  | 4.13  | 4.48  | 3.97  | 4.13  | 4.12  | 4.17  | 4.24  | 4.15  | 4.04  | 4.10  | 4.15   |
| 2549                                                                  | 4.12  | 4.16  | 4.27  | 4.29  | 4.22  | 4.82  | 5.07  | 5.36  | 5.26  | 4.79  | 4.50  | 4.42  | 4.61   |
| 2550                                                                  | 4.36  | 4.08  | 4.26  | 4.28  | 4.24  | 4.06  | 3.83  | 3.87  | 3.94  | 4.08  | 4.11  | 4.22  | 4.11   |
| 2551                                                                  | 4.39  | 4.53  | 4.91  | 5.12  | 5.18  | 5.48  | 6.12  | 6.84  | 7.09  | 6.57  | 4.97  |       | 5.56   |
| <b>3. ราคาขายส่ง ปลาปนโปรตีน 60% ขึ้นไป กลิ่นเบอร์ 1 ตลาด กทม.</b>    |       |       |       |       |       |       |       |       |       |       |       |       |        |
| 2547                                                                  | 20.92 | 18.51 | 22.60 | 24.77 | 24.67 | 25.89 | 26.17 | 26.23 | 26.55 | 23.02 | 22.30 | 23.32 | 23.75  |
| 2548                                                                  | 22.90 | 21.20 | 21.89 | 23.63 | 22.25 | 21.42 | 22.38 | 22.24 | 23.52 | 22.95 | 23.07 | 23.37 | 22.65  |
| 2549                                                                  | 24.68 | 26.13 | 28.78 | 28.96 | 31.61 | 30.48 | 32.18 | 32.84 | 29.36 | 26.77 | 24.20 | 23.53 | 28.29  |
| 2550                                                                  | 23.21 | 25.01 | 24.75 | 25.78 | 27.03 | 24.57 | 25.64 | 25.87 | 26.51 | 26.50 | 26.62 | 28.14 | 25.80  |
| 2551                                                                  | 28.62 | 29.61 | 31.03 | 31.20 | 30.40 | 31.32 | 33.91 | 35.95 | 34.54 | 31.02 | 25.17 |       | 31.16  |
| <b>4. ราคาขายส่ง ปลาปนโปรตีน 60% ลงมา กลิ่นเบอร์ 1 ตลาด กทม.</b>      |       |       |       |       |       |       |       |       |       |       |       |       |        |
| 2547                                                                  | 20.52 | 18.11 | 22.20 | 24.37 | 24.25 | 25.54 | 25.77 | 25.83 | 26.15 | 22.62 | 21.90 | 22.92 | 23.35  |
| 2548                                                                  | 22.50 | 20.80 | 21.49 | 23.23 | 21.85 | 21.02 | 21.98 | 21.84 | 23.12 | 22.55 | 22.67 | 23.97 | 22.25  |
| 2549                                                                  | 24.18 | 25.43 | 28.08 | 28.26 | 30.91 | 29.78 | 31.48 | 32.14 | 28.66 | 26.07 | 23.50 | 22.83 | 27.61  |
| 2550                                                                  | 22.51 | 24.31 | 24.05 | 25.08 | 26.33 | 23.87 | 24.94 | 25.17 | 25.81 | 25.80 | 25.92 | 27.44 | 25.10  |
| 2551                                                                  | 27.92 | 28.91 | 30.33 | 30.50 | 29.70 | 30.62 | 33.21 | 35.25 | 33.84 | 30.32 | 24.47 |       | 30.46  |
| <b>5. ราคาขายส่ง ปลาปนโปรตีน 60% ลงมา กลิ่นเบอร์ 2 ตลาด กทม.</b>      |       |       |       |       |       |       |       |       |       |       |       |       |        |
| 2547                                                                  | 19.41 | 16.91 | 20.89 | 22.77 | 23.06 | 24.29 | 24.67 | 24.98 | 25.43 | 21.52 | 20.80 | 21.82 | 22.21  |
| 2548                                                                  | 21.40 | 19.70 | 20.38 | 22.33 | 20.95 | 20.12 | 20.89 | 20.21 | 20.42 | 19.85 | 19.97 | 21.27 | 20.62  |
| 2549                                                                  | 21.48 | 22.56 | 25.28 | 26.08 | 29.81 | 28.78 | 30.44 | 30.39 | 26.66 | 24.34 | 21.80 | 21.13 | 25.73  |
| 2550                                                                  | 20.81 | 22.61 | 21.32 | 22.61 | 21.95 | 20.01 | 18.93 | 18.53 | 20.30 | 22.60 | 23.12 | 24.64 | 21.45  |
| 2551                                                                  | 25.12 | 26.11 | 28.37 | 28.70 | 28.43 | 29.82 | 32.65 | 34.75 | 33.34 | 29.95 | 24.17 |       | 29.22  |
| <b>6. ราคาขายส่ง ปลาปนโปรตีน 60% ลงมา กลิ่นเบอร์ 3 ตลาด กทม.</b>      |       |       |       |       |       |       |       |       |       |       |       |       |        |
| 2547                                                                  | 18.91 | 16.41 | 20.39 | 22.27 | 22.70 | 23.99 | 24.27 | 24.28 | 24.73 | 20.82 | 20.10 | 21.12 | 21.67  |
| 2548                                                                  | 20.70 | 19.00 | 19.68 | 21.63 | 20.36 | 19.72 | 20.38 | 19.61 | 19.82 | 19.25 | 18.89 | 19.67 | 19.89  |
| 2549                                                                  | 20.00 | 21.05 | 23.48 | 24.10 | 27.81 | 26.78 | 28.53 | 28.24 | 24.46 | 21.87 | 19.30 | 18.63 | 23.69  |
| 2550                                                                  | 18.31 | 20.11 | 19.18 | 20.61 | 19.95 | 18.01 | 17.38 | 17.53 | 19.30 | 21.60 | 22.12 | 23.64 | 19.81  |
| 2551                                                                  | 24.12 | 25.11 | 27.77 | 28.20 | 27.93 | 29.32 | 32.15 | 34.25 | 32.84 | 29.45 | 23.67 |       | 28.62  |
| <b>7. ราคาปลาปนโปรตีน 60% F.O.B. ตลาดต่างประเทศ</b>                   |       |       |       |       |       |       |       |       |       |       |       |       |        |
| 2547                                                                  | 23.96 | 24.99 | 25.26 | 24.80 | 25.03 | 23.81 | 23.37 | 23.54 | 23.29 | 23.20 | 22.15 | 22.14 | 23.79  |
| 2548                                                                  | 22.25 | 23.56 | 24.00 | 25.35 | 25.42 | 26.53 | 28.01 | 27.63 | 28.08 | 29.09 | 29.75 | 31.34 | 26.75  |
| 2549                                                                  | 26.81 | 28.64 | 30.54 | 32.06 | 40.32 | 45.14 | 43.55 | 36.86 | 34.31 | 37.25 | 36.43 | 34.17 | 35.51  |
| 2550                                                                  | 34.84 | 36.27 | 36.21 | 36.34 | 35.40 | 32.24 | 27.06 | 26.33 | 26.82 | 26.06 | 26.30 | 26.70 | 30.88  |
| 2551                                                                  | 26.74 | 27.49 | 27.84 | 29.00 | 30.34 | 31.79 | 32.74 | 31.96 | 29.94 | 27.34 | 26.66 |       | 29.26  |
| <b>8. ราคาปลาปนโปรตีน 65% F.O.B. ตลาดต่างประเทศ (เหรียญสหรัฐ/ตัน)</b> |       |       |       |       |       |       |       |       |       |       |       |       |        |
| 2547                                                                  | 662   | 691   | 692   | 680   | 667   | 631   | 617   | 613   | 607   | 607   | 593   | 610   | 639    |
| 2548                                                                  | 621   | 662   | 672   | 693   | 690   | 701   | 725   | 725   | 739   | 769   | 782   | 825   | 717    |
| 2549                                                                  | 731   | 786   | 847   | 912   | 1,146 | 1,272 | 1,238 | 1,058 | 991   | 1,078 | 1,077 | 1,030 | 1,014  |
| 2550                                                                  | 1,045 | 1,096 | 1,115 | 1,125 | 1,104 | 1,006 | 866   | 831   | 845   | 823   | 838   | 855   | 963    |
| 2551                                                                  | 870   | 910   | 955   | 991   | 1,020 | 1,034 | 1,055 | 1,019 | 943   | 857   | 820   |       | 952    |

ที่มา : 1,2 สมาคมผู้ผลิตปลาปนไทย 3, 4,5,6 กรมการค้าภายใน 7,8 ช่วง ม.ค.46-48 ข่าวรอยเตอร์/49 เป็นต้นไป [www.hammersmithltd.blogspot.com](http://www.hammersmithltd.blogspot.com)

ปริมาณนำเข้าและส่งออกปลาปน

หน่วย : ตัน

|                     | มค.   | กพ.   | มีค.   | เมย.   | พค.    | มิย.   | กค.    | สค.   | กย.   | ตค.   | พย.   | ธค.   | รวม    |
|---------------------|-------|-------|--------|--------|--------|--------|--------|-------|-------|-------|-------|-------|--------|
| <b>ปริมาณนำเข้า</b> |       |       |        |        |        |        |        |       |       |       |       |       |        |
| 2547                | 531   | 220   | 500    | 296    | 305    | 675    | 515    | 478   | 787   | 2,416 | 2,850 | 508   | 10,081 |
| 2548                | 1,010 | 1,316 | 368    | 549    | 550    | 261    | 278    | 40    | 236   | 31    | 220   | 733   | 5,591  |
| 2549                | 909   | 584   | 629    | 557    | 502    | 743    | 212    | 382   | 300   | 558   | 286   | 126   | 5,789  |
| 2550                | 609   | 779   | 1,105  | 804    | 1,840  | 1,584  | 919    | 1,430 | 1,044 | 1,553 | 844   | 811   | 13,322 |
| 2551                | 1,281 | 80    | 1,124  | 999    | 1,724  | 1,203  | 1,055  | 875   | 1,262 | 1,055 |       |       | 10,658 |
| <b>ปริมาณส่งออก</b> |       |       |        |        |        |        |        |       |       |       |       |       |        |
| 2547                | 1,694 | 2,109 | 3,553  | 2,131  | 1,748  | 3,000  | 1,720  | 462   | 290   | 627   | 841   | 778   | 18,953 |
| 2548                | 474   | 1,527 | 1,973  | 1,056  | 2,300  | 2,414  | 2,056  | 3,095 | 3,164 | 2,153 | 4,201 | 3,560 | 27,973 |
| 2549                | 4,739 | 5,238 | 5,630  | 5,359  | 6,770  | 12,665 | 12,050 | 7,944 | 4,050 | 3,968 | 2,291 | 4,769 | 75,473 |
| 2550                | 4,779 | 7,181 | 14,972 | 14,375 | 21,797 | 9,520  | 5,346  | 5,456 | 2,764 | 3,155 | 1,957 | 2,572 | 93,872 |
| 2551                | 2,392 | 4,176 | 3,398  | 1,817  | 1,923  | 1,244  | 1,612  | 2,191 | 1,811 | 641   |       |       | 21,205 |

ที่มา : กรมศุลกากร : ปี 2543-2447 พิกัด 2301200106 : ปี 2548-2449 พิกัด 2301200106 , 2301200400 และ 2301200401

: ปี 2550 พิกัด 23012000001 , 23012000002 , 23012000003 , 23012000004 และ 23012000090

อัตราแลกเปลี่ยนเงินดอลลาร์สหรัฐ

ปี 2542 - 2551

บาท/US\$

| ปี      | ม.ค.  | ก.พ.  | มี.ค. | เม.ย. | พ.ค.  | มิ.ย. | ก.ค.  | ส.ค.  | ก.ย.  | ต.ค.  | พ.ย.  | ธ.ค.  | เฉลี่ย |
|---------|-------|-------|-------|-------|-------|-------|-------|-------|-------|-------|-------|-------|--------|
| ปี 2542 | 36.73 | 37.19 | 37.61 | 37.72 | 37.15 | 37.03 | 37.20 | 38.08 | 39.92 | 39.57 | 38.84 | 38.40 | 37.95  |
| ปี 2543 | 37.49 | 37.82 | 37.99 | 38.09 | 39.03 | 39.17 | 40.27 | 41.04 | 41.99 | 43.31 | 43.84 | 43.17 | 40.27  |
| ปี 2544 | 43.24 | 42.74 | 44.00 | 45.56 | 45.59 | 45.36 | 45.73 | 45.03 | 44.41 | 44.82 | 44.52 | 44.03 | 44.59  |
| ปี 2545 | 44.13 | 43.93 | 43.49 | 43.52 | 42.91 | 42.26 | 41.33 | 42.27 | 42.91 | 43.74 | 43.42 | 43.39 | 43.11  |
| ปี 2546 | 42.88 | 42.97 | 42.87 | 42.97 | 42.29 | 41.75 | 41.89 | 41.77 | 40.60 | 39.83 | 40.00 | 39.81 | 41.64  |
| ปี 2547 | 39.19 | 39.20 | 39.53 | 39.54 | 40.66 | 40.90 | 41.03 | 41.59 | 41.57 | 41.41 | 40.44 | 38.86 | 40.33  |
| ปี 2548 | 38.86 | 38.59 | 38.70 | 39.62 | 39.93 | 40.98 | 41.85 | 41.29 | 41.15 | 40.96 | 41.21 | 41.18 | 40.36  |
| ปี 2549 | 39.72 | 39.50 | 39.08 | 38.09 | 38.11 | 38.45 | 38.10 | 37.73 | 37.53 | 37.44 | 36.65 | 35.94 | 38.03  |
| ปี 2550 | 36.10 | 35.85 | 35.18 | 35.00 | 34.74 | 34.71 | 33.83 | 34.31 | 34.38 | 34.29 | 34.00 | 33.83 | 34.69  |
| ปี 2551 | 33.31 | 32.74 | 31.58 | 31.71 | 32.23 | 33.32 | 33.62 | 33.97 | 34.41 | 34.55 | 35.22 |       | 33.33  |

หมายเหตุ เป็นค่าเฉลี่ยของอัตราขายเงินดอลลาร์สหรัฐรายวัน

ที่มา : ธนาคารแห่งประเทศไทย