



เดือนมิถุนายน และแนวโนมเดือนกรกฎาคม 2559



กองสงเสริมการค้ำสินค้ำเกษตร 1

มิถุนายน 2559

## สารบัญ

	หน้า
สถานการณ์สินค้าเกษตร	
ภาพรวม	1
สถานการณ์รายกลุ่มสินค้า	3
การช่วยเหลือด้านการตลาดสินค้าเกษตรของ กชก.	8
ข้อมูลรายสินค้า	
กลุ่มสินค้าผลิตเพื่อส่งออก	
1. ข้าว	12
2. มันสำปะหลัง	24
3. ยางพารา	29
4. ไข่เนื้อ	35
5. กุ้งขาวแวนนาไม	37
6. สับปะรด	39
กลุ่มสินค้าผลิตเพื่อบริโภคภายในประเทศ	
7. ข้าวโพดเลี้ยงสัตว์	42
8. กาแฟ	49
9. ปาล์มน้ำมัน	54
10. มะพร้าว	58
11. หอมแดง	62
12. หอมหัวใหญ่	68
13. กระเทียม	72
14. สุกกร	76
15. ไข่ไก่	78
16. เกล็ดทะเล	80
กลุ่มสินค้าที่ต้องนำเข้า	
17. ถั่วเหลือง	83
18. กากถั่วเหลือง	85
19. ปลาป่น	87
อัตราแลกเปลี่ยนเงินดอลลาร์สหรัฐ	89

สรุปสถานการณ์สินค้าเกษตรเดือนมิถุนายน  
และแนวโน้มเดือนกรกฎาคม ๒๕๕๙

๑. ภาพรวมสถานการณ์ปัจจุบัน

**ข้าวนาปรัง ปี ๒๕๕๙** ผลผลิตออกสู่ตลาดลดลง ขณะที่ภาครัฐระบายข้าวในสต็อกออกสู่ตลาดอย่างต่อเนื่อง ราคาเคลื่อนไหวไม่มากนัก

**ยางพารา** แม้ว่าฝนจะเป็นอุปสรรคในการกรีดยาง แต่ความต้องการยังชะลอตัวตามภาวะเศรษฐกิจ ราคาเคลื่อนไหวไม่มากนัก

**มันสำปะหลัง** ผลผลิตออกสู่ตลาดน้อย ขณะที่ฝนตกในพื้นที่เป็นอุปสรรคในการตากมัน ราคาอ่อนตัวลง

**ข้าวโพดเลี้ยงสัตว์** อยู่ในช่วงเพาะปลูกฤดูใหม่ ปี ๒๕๕๙/๖๐

**ปาล์มน้ำมัน** ผลผลิตออกสู่ตลาดอย่างต่อเนื่องแต่ปริมาณไม่มากนัก ราคาเคลื่อนไหวอยู่ในเกณฑ์ดี

**มะพร้าว** ผลผลิตออกสู่ตลาดมากอย่างต่อเนื่อง แต่การซื้อของภาคอุตสาหกรรมยังมีไม่มากนัก ราคาอ่อนตัวลง

**ปลาป่น** โรงงานอาหารสัตว์มีความต้องการใช้เพิ่มขึ้น ราคาปรับตัวสูงขึ้นแต่ยังอยู่ในเกณฑ์ปกติ

**สุกร** ผลผลิตมีเพียงพอกับความต้องการ ขณะที่ภาวะการค้าชะลอตัว เนื่องจากสินค้าในหมวดปศุสัตว์ชนิดอื่นๆ มีราคาต่ำกว่า ราคาจึงเคลื่อนไหวอยู่ในเกณฑ์สูง

**ไข่ไก่** ผลจากสภาพอากาศที่เย็นลงทำให้ผลผลิตออกสู่ตลาดมากขึ้นสู่ระดับปกติ ขณะที่ความต้องการบริโภคปกติ ราคาเคลื่อนไหวไม่มากนัก

**ไก่เนื้อ** ผลผลิตมีเพียงพอกับความต้องการใช้ที่เพิ่มขึ้น ขณะที่ภาวะการค้าล่อตัว ราคาเคลื่อนไหวอยู่ในเกณฑ์ดี

**กุ้งขาวแวนมาไม** ผลผลิตที่ออกสู่ตลาดเป็นกุ้งขนาดกลางและเล็ก ขณะที่ผู้ประกอบการท้องถิ่นมีความต้องการเพิ่มขึ้น ราคาปรับตัวสูงขึ้น

**สับปะรด** ผลผลิตยังไม่สอดคล้องกับความต้องการใช้ ราคาปรับตัวสูงขึ้น

**ผลไม้ภาคตะวันออก** ทุเรียนและมังคุดเริ่มออกสู่ตลาดลดลง ขณะที่เงาะและลองกองยังออกสู่ตลาดอย่างต่อเนื่อง ราคาผลไม้ดังกล่าวอ่อนตัวลงแต่ยังอยู่ในเกณฑ์ดี

**ลิ้นจี่** (ภาคเหนือ) ผลผลิตออกสู่ตลาดมากขึ้น ราคาอยู่ในเกณฑ์ดี

**มะนาว** ผลผลิตตามฤดูกาลเริ่มทยอยออกสู่ตลาด ราคาปรับตัวลดลงแต่ยังอยู่ในเกณฑ์ดี

**เกลือทะเล** เริ่มเข้าสู่ฤดูฝนเป็นอุปสรรคในการทำนาเกลือ ผลผลิตออกสู่ตลาดลดลง ขณะที่ภาวะการค้ายังชะลอตัว ราคาเคลื่อนไหวอยู่ในเกณฑ์ต่ำ

๒. สถานการณ์การผลิตสินค้าเกษตรของโลก

กระทรวงเกษตรของสหรัฐฯ (USDA) คาดการณ์แนวโน้มสถานการณ์การผลิตสินค้าเกษตรสำคัญของโลกในฤดูการผลิต ปี ๒๕๕๙/๖๐ ณ เดือนมิถุนายน ๒๕๕๙ ไว้ ดังนี้

๒.๑ **พืชน้ำมัน** คาดว่าในฤดูการผลิต ปี ๒๕๕๙/๖๐ จะมีผลผลิตรวม (ไม่รวมน้ำมันปาล์ม) ประมาณ ๕๓๓.๘๖ ล้านตัน มากกว่าปีที่ผ่านมา (๕๑๙.๐๙ ล้านตัน) ประมาณ ๑๔.๗๗ ล้านตัน (+๒.๘๕%) สำหรับพืชน้ำมันที่คาดว่าจะมีผลผลิตเพิ่มขึ้น ได้แก่ ถั่วเหลือง ผลผลิต ๓๒๓.๖๙ ล้านตัน เพิ่มขึ้น ๑๐.๔๔ ล้านตัน (+๓.๓๓%) เมล็ดทานตะวัน ผลผลิต ๔๒.๑๙ ล้านตัน เพิ่มขึ้น ๓.๐๐ ล้านตัน (+๗.๖๓%) เมล็ดฝ้าย ผลผลิต ๓๘.๖๐ ล้านตัน เพิ่มขึ้น ๒.๑๙ ล้านตัน (+๕.๙๔%) เมล็ดในปาล์ม ผลผลิต ๑๗.๔๐ ล้านตัน เพิ่มขึ้น



๑.๐๖ ล้านตัน (+๖.๔๙%) เนื้อมะพร้าวแห้ง ผลผลิต ๕.๖๒ ล้านตัน เพิ่มขึ้น ๐.๒๐ ล้านตัน (+๓.๖๙%)  
พืชน้ำมันที่คาดว่าผลผลิตจะลดลง ได้แก่ เรปซีด ผลผลิต ๖๖.๑๕ ล้านตัน ลดลง ๒.๐๘ ล้านตัน (-๓.๐๕%)  
ถั่วลิสง ผลผลิต ๔๐.๒๐ ล้านตัน ลดลง ๐.๐๒ ล้านตัน (-๐.๐๕%)

สำหรับ น้ำมันปาล์ม คาดว่าจะมีผลผลิตประมาณ ๖๕.๓๙ ล้านตัน เพิ่มขึ้นจากปีที่ผ่านมา  
๔.๕๙ ล้านตัน (+๗.๕๔%)

๒.๒ ธัญพืช ในปี ๒๕๕๙/๖๐ คาดว่าจะมีผลผลิตประมาณ ๒,๐๓๓.๘๓ ล้านตัน มากกว่าปีที่  
ผ่านมา (๑,๙๘๘.๙๕ ล้านตัน) ๔๔.๘๘ ล้านตัน (+๒.๒๖%) โดยสถานการณ์รายพืชสรุปได้ ดังนี้

๒.๒.๑ ข้าวสาลี คาดว่าจะมีผลผลิตประมาณ ๗๓๐.๘๓ ล้านตัน น้อยกว่าปีที่ผ่านมา  
(๗๓๔.๒๔ ล้านตัน) ๓.๔๑ ล้านตัน (-๐.๔๖%) โดยประเทศที่ผลผลิตเพิ่มขึ้น เช่น รัสเซีย เพิ่มขึ้น ๒.๙๖ ล้านตัน  
(+๔.๘๘%) แคนาดา เพิ่มขึ้น ๐.๙๐ ล้านตัน (+๓.๒๖%) อินเดีย เพิ่มขึ้น ๑.๔๗ ล้านตัน (+๑.๗๐%) ส่วน  
ประเทศที่ผลผลิตลดลง เช่น EU ลดลง ๒.๕๑ ล้านตัน (-๑.๕๗%) ตุรกี ลดลง ๒.๐๐ ล้านตัน (-๑๐.๒๖%) จีน  
ลดลง ๐.๑๙ ล้านตัน (-๐.๑๕%) เป็นต้น

๒.๒.๒ ธัญพืชเมล็ดหยาบ คาดว่าจะมีผลผลิตประมาณ ๑,๓๐๓.๐๐ ล้านตัน มากกว่าปีที่  
ผ่านมา (๑,๒๕๔.๗๑ ล้านตัน) ๔๘.๒๙ ล้านตัน (+๓.๘๕%) โดยธัญพืชที่มีผลผลิตเพิ่มขึ้น ได้แก่ ข้าวโพดเลี้ยงสัตว์  
ผลผลิต ๑,๐๑๑.๗๗ ล้านตัน เพิ่มขึ้น ๔๕.๔๐ ล้านตัน (+๔.๗๐%) ข้าวฟ่าง ผลผลิต ๖๓.๙๙ ล้านตัน เพิ่มขึ้น  
๓.๑๓ ล้านตัน (+๕.๑๕%) ข้าวไรน์ ผลผลิต ๑๒.๘๙ ล้านตัน เพิ่มขึ้น ๐.๗๕ ล้านตัน (+๖.๑๔%) ข้าวโอ๊ต  
ผลผลิต ๒๒.๒๕ ล้านตัน เพิ่มขึ้น ๐.๗๘ ล้านตัน (+๐.๓๕%) ส่วนธัญพืชที่มีผลผลิตลดลง ได้แก่ ข้าวบาเลย์  
ผลผลิต ๑๔๔.๘๙ ล้านตัน ลดลง ๓.๐๓ ล้านตัน (-๒.๐๕%)

๒.๓ ข้าวสสาร USDA คาดว่าในปีการผลิต ๒๕๕๙/๖๐ ผลผลิตข้าวของโลกจะมีประมาณ  
๔๘๐.๗๒ ล้านตัน มากกว่าปีที่ผ่านมา (๔๗๐.๘๙ ล้านตัน) ประมาณ ๙.๘๓ ล้านตัน (+๒.๐๙%) เนื่องจาก  
ประเทศผู้ผลิตสำคัญหลายประเทศฟื้นตัวจากการประสบภาวะภัยแล้งจากปีที่ผ่านมาทำให้ผลผลิตในฤดูใหม่นี้  
เพิ่มขึ้น โดยผลผลิตของประเทศผู้ผลิตสำคัญ เช่น ไทย เพิ่มขึ้น ๑.๒๐ ล้านตัน (+๗.๕๙%) อินเดีย เพิ่มขึ้น ๑.๕๐  
ล้านตัน (+๑.๔๕%) ขณะที่ความต้องการบริโภคข้าวของโลกมีประมาณ ๔๘๐.๓๙ ล้านตัน เพิ่มขึ้นจากปีที่ผ่านมา  
(๔๗๘.๖๖ ล้านตัน) ประมาณ ๑.๗๔ ล้านตัน (+๐.๓๖%) และสต็อกปลายปีจะอยู่ในระดับ ๑๐๖.๙๕ ล้านตัน  
ใกล้เคียงกับปีที่ผ่านมา สำหรับการค้าข้าวในตลาดโลก ในปี ๒๕๕๙/๖๐ USDA คาดว่าจะมีประมาณ ๔๐.๕๖  
ล้านตัน น้อยกว่าปีที่ผ่านมา (๐.๗๙ ล้านตัน) ร้อยละ ๑.๙๓ โดยเป็นการส่งออกของประเทศไทย ประมาณ  
๙.๐๐ ล้านตัน อินเดีย ๘.๕๐ ล้านตัน เวียดนาม ๗.๐๐ ล้านตัน ปากีสถาน ๔.๒๕ ล้านตัน เมียนมาร์ ๑.๗๕  
ล้านตัน และกัมพูชา ๑.๐๕ ล้านตัน ตามลำดับ

### ๓. แนวโน้มสถานการณ์เดือนกรกฎาคม ๒๕๕๙

ข้าว ข้าวนาปรัง ปี ๒๕๕๙ ผลผลิตออกสู่ตลาดลดลงตามฤดูกาล ขณะที่มีการระบายข้าว  
ในสต็อกของรัฐออกสู่ตลาด ราคาจะเคลื่อนไหวไม่มากนัก สำหรับข้าวนาปี ปี ๒๕๕๙/๖๐ เกษตรกรในหลาย  
พื้นที่เริ่มเพาะปลูกข้าวฤดูใหม่กันแล้ว ซึ่งล่าช้ากว่าฤดูกาลปกติ

ยางพารา ผลผลิตออกสู่ตลาดน้อยในช่วงฤดูฝน ขณะที่ความต้องการยังชะลอตัวต่อเนื่อง  
แนวโน้มราคาเคลื่อนไหวไม่มากนัก

มันสำปะหลัง อยู่ในช่วงการเพาะปลูกมันฤดูใหม่ คาดว่าจะเริ่มทยอยขุดออกสู่ตลาดได้ตั้งแต่  
ช่วงเดือนตุลาคมเป็นต้นไป

ข้าวโพดเลี้ยงสัตว์ อยู่ในช่วงการเพาะปลูกข้าวโพดฤดูใหม่ คาดว่าจะเริ่มเก็บเกี่ยวผลผลิต  
ออกสู่ตลาดได้ตั้งแต่ช่วงปลายเดือนนี้เป็นต้นไป



**ปาล์มน้ำมัน** ผลผลิตออกสู่ตลาดลดลง ขณะที่ความต้องการใช้มีอย่างต่อเนื่อง แนวโน้มราคาเคลื่อนไหวอยู่ในเกณฑ์ดี

**มะพร้าว** ผลผลิตออกสู่ตลาดมากอย่างต่อเนื่อง ขณะที่ภาคอุตสาหกรรมมีความต้องการใช้มากขึ้น คาดว่าราคาจะปรับตัวสูงขึ้น

**ปลาป่น** ผลผลิตออกสู่ตลาดน้อย ขณะที่ยังมีความต้องการอย่างต่อเนื่อง ราคามีแนวโน้มปรับตัวสูงขึ้น

**สุกร** สภาพอากาศที่เย็นลงเอื้อต่อการเติบโตของสุกร ขณะที่ความต้องการใช้จะเพิ่มขึ้นในช่วงเข้าพรรษา ราคายังมีแนวโน้มเคลื่อนไหวอยู่ในเกณฑ์สูง

**ไข่ไก่** ผลผลิตมีปริมาณเพียงพอกับความต้องการใช้และบริโภค ภาวะการค้าคล่องตัวปกติ ราคามีแนวโน้มเคลื่อนไหวไม่มากนัก

**ไก่เนื้อ** ผลผลิตมีเพียงพอกับความต้องการใช้จะมีมากขึ้นในช่วงวันเข้าพรรษา แนวโน้มราคาอยู่ในเกณฑ์ดี

**กุ้งขาวแวนมาไม** ผลผลิตที่ออกสู่ตลาดยังเป็นกุ้งขนาดกลางและเล็ก ขณะที่ความต้องการเพื่อการส่งออกมีแนวโน้มปรับตัวสูงขึ้น แนวโน้มราคาเคลื่อนไหวอยู่ในเกณฑ์ดี

**สับปะรด** ผลผลิตออกสู่ตลาดลดลง แนวโน้มราคาปรับตัวสูงขึ้น

**ผลไม้** เป็นช่วงปลายฤดูผลไม้ภาคตะวันออก ส่วนทุเรียนภาคใต้เริ่มทยอยออกสู่ตลาด แนวโน้มราคาเคลื่อนไหวไม่มากนัก

**ลิ้นจี่** (ภาคเหนือ) คาดว่าผลผลิตจะออกสู่ตลาดหมดในเดือนนี้ ราคายังเคลื่อนไหวอยู่ในเกณฑ์ดี

**มะนาว** ผลผลิตตามฤดูกาลทยอยออกสู่ตลาดอย่างต่อเนื่อง แนวโน้มราคาปรับตัวลดลง

**เกลือทะเล** เข้าสู่ฤดูฝนเกษตรกรเริ่มนำเกลือที่เก็บในยุ้งฉางออกจำหน่าย ราคามีแนวโน้มปรับตัวสูงขึ้นระดับหนึ่ง

**แนวโน้มสถานการณ์รายกลุ่มสินค้า**

**๓.๑ กลุ่มสินค้าที่ผลิตเพื่อส่งออก** สถานการณ์สินค้าเกษตรที่สำคัญ ได้แก่

(๑) **ข้าวเปลือกนาปรัง ปี ๒๕๕๙** ปัจจุบันผลผลิตออกสู่ตลาดลดลงตามฤดูกาล โดยในช่วงเดือนมิถุนายน - สิงหาคม ๒๕๕๙ จะมีผลผลิตออกสู่ตลาดประมาณเดือนละ ๐.๒๐๗, ๐.๑๒๘ และ ๐.๐๕๘ ล้านตัน ตามลำดับ สำหรับข้าวนาปี ปี ๒๕๕๙/๖๐ กระทรวงเกษตรฯ (ณ ๑๕ มิ.ย.๕๙) คาดว่าจะมีผลผลิตประมาณ ๒๕.๐๓ ล้านตัน มากกว่าปีที่ผ่านมา (๒๓.๙๒ ล้านตัน) ๔.๖๐ ล้านตัน (-๔.๖๐%) การเพาะปลูกข้าวนาปีปีนี้ล่าช้ากว่าปกติเนื่องจากฝนมาล่าช้า อย่างไรก็ตาม เกษตรกรในหลายพื้นที่ได้เริ่มการเพาะปลูกกันบ้างแล้ว คาดว่าจะเริ่มเก็บเกี่ยวผลผลิตทยอยออกสู่ตลาดตั้งแต่ช่วงปลายเดือนกันยายนต่อต้นเดือนตุลาคมเป็นต้นไป

**ภาวะการค้า** ราคาซื้อขายข้าวเปลือกในตลาดสำคัญ (ณ ๒๐ มิ.ย.๕๙) เป็นดังนี้ ข้าวเปลือกหอมมะลิ ตันละ ๑๐,๔๐๐ - ๑๒,๕๐๐ บาท ข้าวเปลือกเจ้า ๕% ตันละ ๘,๕๐๐- ๙,๓๐๐ บาท ข้าวเปลือกปทุมธานี ตันละ ๙,๓๐๐ - ๑๐,๕๐๐ บาท ข้าวเปลือกเหนียว ตันละ ๑๓,๐๐๐ - ๑๕,๑๐๐ บาท ส่วนการค้าข้าวสาร ราคาซื้อขาย เป็นดังนี้ ข้าวขาว ๑๐๐% ชั้น ๒ กระสอบละ ๑,๔๓๐ - ๑,๔๔๐ บาท ข้าวหอมมะลิ ๑๐๐% ชั้น ๒ กระสอบละ ๒,๓๒๐ - ๒,๓๓๐ บาท ข้าวเหนียว ๑๐% เมล็ดยาว กระสอบละ ๒,๗๕๐ - ๒,๗๕๐ บาท และข้าวหนึ่ง ๑๐๐% กระสอบละ ๑,๔๔๐-๑,๔๕๐ บาท สำหรับราคาส่งออกข้าวไทย (สมาคมผู้ส่งออกข้าวไทย, ณ ๒๒ มิ.ย.๕๙, (f.o.b.)) ราคาข้าวหอมมะลิ ชั้น ๑ ตันละ ๘๒๒ เหรียญ สรอ. ข้าวขาว ๑๐๐% ชั้น ๒ ตันละ ๔๕๖ เหรียญ สรอ. ข้าวขาว ๕% ตันละ ๔๔๑ เหรียญ สรอ. และข้าวหนึ่ง ตันละ ๔๖๘ เหรียญ สรอ.



ส่วนข้าวสหรัฐ (เมล็ดยาว #๔/๕) ต้นละ ๕๐๐ เหรียญ สหรัฐ. ข้าวขาว ๕% เวียดนาม ต้นละ ๓๗๓ เหรียญ สหรัฐ. อินเดีย ต้นละ ๓๘๕ เหรียญ สหรัฐ. ส่วนข้าวหนึ่ง อินเดีย ต้นละ ๓๘๐ เหรียญ สหรัฐ. และปากีสถาน ต้นละ ๔๕๐ เหรียญ สหรัฐ. ตามลำดับ

**การส่งออก ปี ๒๕๕๙** (๑ ม.ค. - ๒๐ มิ.ย.๕๙) ได้ส่งออกไปแล้ว ๔,๗๑๒,๕๐๕ ตัน มากกว่าช่วงเดียวกันของปีที่ผ่านมา (๔,๒๒๙,๓๓๓ ตัน) ร้อยละ ๑๑.๔๒

(๒) **มันสำปะหลัง** อยู่ในช่วงเพาะปลูกมันฤดูใหม่ ปี ๒๕๕๙/๖๐ ซึ่งกระทรวงเกษตรฯ คาดว่าจะมีผลผลิตประมาณ ๓๒.๒๒ ล้านตัน มากกว่าปีที่ผ่านมา (๓๐.๙๑ ล้านตัน) ร้อยละ ๔.๒๕ คาดว่าเกษตรกรจะเริ่มทยอยขุดหัวมันออกสู่ตลาดได้ตั้งแต่ช่วงเดือนตุลาคมเป็นต้นไป ส่วนมันฤดูเก่ายังมีออกสู่ตลาดประปราย ขณะที่ความต้องการยังมีอย่างต่อเนื่อง โดยราคาหัวมันสดที่เกษตรกรขายได้ เชื้อแป้ง ๒๕% จ.นครราชสีมา (๒๐ มิ.ย.๕๙) กก.ละ ๒.๓๕ - ๒.๔๐ บาท สูงกว่าราคาเฉลี่ยในเดือนที่ผ่านมา (กก.ละ ๒.๑๗ บาท) เฉลี่ย กก.ละ ๐.๒๑ บาท

(๓) **ไถ่เนื้อ** ผลผลิตไถ่เนื้อ ปี ๒๕๕๙ มีประมาณ ๑,๔๖๐ ล้านตัว คิดเป็นซากบริโภคประมาณ ๒.๓๓ ล้านตัน (เฉลี่ยน้ำหนักไถ่ ๒.๕๔ กก./ตัว ซ้ำแหวะเป็นซากบริโภคได้ ๖๓% ของน้ำหนัก) เพิ่มขึ้นจากปีที่ผ่านมา (๒.๓๑ ล้านตัน) ร้อยละ ๑.๐๑ คาดว่าจะใช้บริโภคภายในประเทศประมาณ ๑.๖๓๕ ล้านตัน และส่งออกประมาณ ๐.๗๐ ล้านตัน (เป้าหมายของคณะกรรมการบริหารสินค้าไถ่เนื้อและผลิตภัณฑ์) ปัจจุบันผลผลิตมีเพียงพอกับความต้องการที่เพิ่มขึ้น ภาวะการค้ำคองตัว สำหรับราคาไก่มีชีวิตที่เกษตรกรขายได้หน้าโรงฆ่า (๒๐ มิ.ย.๕๙) กก.ละ ๓๔.๐๐ - ๓๖.๐๐ บาท ต่ำกว่าราคาเฉลี่ยในเดือนที่ผ่านมา (กก.ละ ๓๖.๐๐ บาท) เฉลี่ย กก.ละ ๑.๐๐ บาท คาดว่าแนวโน้มราคาจะเคลื่อนไหวไม่มากนัก สำหรับการส่งออกเนื้อไก่และผลิตภัณฑ์ในช่วงเดือนมกราคม - เมษายน ๒๕๕๙ ส่งออกได้ ๒๑๐,๑๑๙ ตัน มูลค่า ๒๗,๔๐๐ ล้านบาท

(๔) **กุ้งขาวแวนนาไม** กระทรวงเกษตรฯ (ณ ๑๕ มิ.ย.๕๙) คาดว่าในปี ๒๕๕๙ จะมีผลผลิตกุ้ง ประมาณ ๐.๓๐ ล้านตัน เพิ่มขึ้นจาก ปี ๒๕๕๘ (๐.๒๓ ล้านตัน) ร้อยละ ๓๐.๔๔ จำแนกเป็นกุ้งขาว ๐.๒๙ ล้านตัน (+๓๒.๗๒%) กุ้งกุลาดำ ๐.๐๑ ล้านตัน (+๗.๖๙%) ผลผลิตที่ออกสู่ตลาดยังเป็นกุ้งขนาดกลางและเล็ก ขณะที่ผู้ประกอบการห้องเย็นมีความต้องการเพิ่มขึ้น ราคาที่เกษตรกรขายได้ ณ วันที่ ๒๐ มิ.ย.๕๙ ขนาด ๖๐ ตัว/กก. เฉลี่ย กก.ละ ๑๘๐ บาท เท่ากับราคาเฉลี่ยเดือนที่ผ่านมา สำหรับการส่งออกในช่วงเดือนมกราคม - เมษายน ๒๕๕๙ ส่งออกได้ ๐.๐๕๐ ล้านตัน มูลค่า ๑๕,๖๕๖ ล้านบาท

### ๓.๒ กลุ่มสินค้าที่ผลิตเพื่อบริโภคภายในประเทศ สถานการณ์สินค้าเกษตรที่สำคัญ ได้แก่

(๑) **ข้าวโพดเลี้ยงสัตว์** USDA คาดการณ์ผลผลิตโลก ในปี ๒๕๕๙/๖๐ จะมีประมาณ ๑,๐๑๑.๗๗ ล้านตัน มากกว่าปีที่ผ่านมาประมาณ (๙๖๖.๓๗ ล้านตัน) ๔๕.๔๐ ล้านตัน (+๔.๗๐%) ส่วนการผลิตของไทย ปี ๒๕๕๙/๖๐ กระทรวงเกษตรฯ คาดว่าจะมีประมาณ ๔.๕๗ ล้านตัน น้อยกว่าปีที่ผ่านมา (๔.๖๑ ล้านตัน) ร้อยละ ๐.๗๘ และน้อยกว่าความต้องการใช้ที่คาดว่าจะมีประมาณ ๕.๘๕ ล้านตัน ร้อยละ ๒๑.๘๘ ปัจจุบันอยู่ในช่วงการเพาะปลูก คาดว่าเกษตรกรจะเริ่มเก็บเกี่ยวออกสู่ตลาดได้ตั้งแต่เดือนสิงหาคมเป็นต้นไป สำหรับราคาซื้อขายในแหล่งผลิต (๒๐ มิ.ย.๕๙) จ.เพชรบูรณ์ กก.ละ ๘.๙๕ บาท สูงกว่าราคาเฉลี่ยในเดือนที่ผ่านมา (กก.ละ ๘.๐๐ บาท) เฉลี่ย กก. ละ ๐.๙๕ บาท

(๒) **ปาล์มน้ำมัน** กระทรวงเกษตรฯ (ณ ๑๕ มิ.ย.๕๙) คาดว่าในปี ๒๕๕๙ จะมีผลผลิตประมาณ ๑๐.๙๔ ล้านตัน น้อยกว่าปีที่ผ่านมา (๑๑.๐๒ ล้านตัน) ร้อยละ ๐.๖๔ จะสกัดเป็นน้ำมันปาล์มดิบได้ประมาณ ๑.๘๖ ล้านตัน เมื่อรวมกับสต็อก ๒๕๕๘ จำนวน ๐.๓๓ ล้านตัน แล้วจะมีน้ำมันฯ ในระบบปริมาณ ๒.๑๙ ล้านตัน ขณะที่ความต้องการใช้คาดว่าจะอยู่ในระดับ ๒.๒ - ๒.๔ ล้านตัน แบ่งเป็นน้ำมันบริโภค ๑.๐-๑.๑ ล้านตัน ผลิตไบโอดีเซล ๐.๙๕ ล้านตัน สำรองเป็นสต็อกในประเทศอีกประมาณ ๐.๒๐ ล้านตัน ส่วนการ



ส่งออกในปีนี้อาจจะมีปริมาณไม่มากเนื่องจากราคาน้ำมันปาล์มในประเทศสูงกว่าราคาตลาดโลกมาก ปัจจุบันราคาผลปาล์มที่เกษตรกรขายได้ยังคงเคลื่อนไหวอยู่ในเกณฑ์สูง โดยราคาที่เกษตรกรขายได้ (ณ ๒๐ มิ.ย.๕๙ น้ำมัน ๑๗%) เฉลี่ย กก.ละ ๕.๕๐-๖.๐๐ บาท สูงกว่าราคาเฉลี่ยในเดือนที่ผ่านมา (กก.ละ ๕.๓๑ บาท) เฉลี่ย กก.ละ ๐.๔๔ บาท ส่วนราคาน้ำมันปาล์มดิบ (กทม.) เฉลี่ย กก.ละ ๓๖.๒๕-๓๖.๕๐ บาท สูงกว่าราคาเฉลี่ยเดือนที่ผ่านมา (กก.ละ ๓๓.๙๓ บาท) ร้อยละ ๐.๖๘ สำหรับราคาน้ำมันปาล์มดิบ มาเลเซีย (ณ ๒๐ มิ.ย.๕๙) กก.ละ ๒๑.๕๕ บาท แนวโน้มแม้ว่าผลผลิตจะออกสู่ตลาดอย่างต่อเนื่อง แต่มีปัญหาเรื่องคุณภาพที่ได้รับผลกระทบจากภัยแล้งทำให้เปอร์เซ็นต์น้ำมันน้อย ขณะที่โรงสกัดแข่งขันกันรับซื้อเพื่อผลิตน้ำมันให้ได้ตามปริมาณที่ต้องการ ราคายังมีแนวโน้มเคลื่อนไหวอยู่ในเกณฑ์ดี

(๓) **มะพร้าว** คาดว่าผลผลิตในปี ๒๕๕๙ จะมีปริมาณ ๐.๙๙ ล้านตัน ใกล้เคียงกับปีที่ผ่านมา อย่างไรก็ตามปริมาณมะพร้าวผลที่เกษตรกรเก็บเกี่ยวได้โดยรวมมีปริมาณลดลงมากเมื่อเทียบกับช่วงที่ผ่านมา เนื่องจากพื้นที่ปลูกลดลง ประกอบกับในช่วงปี ๒๕๕๕ - ๕๖ มีการระบาดของศัตรูพืชในสวนมะพร้าวซึ่งสามารถควบคุมการระบาดได้ระดับหนึ่ง ทำให้ผลผลิตไม่เพียงพอกับความต้องการ ปัจจุบันผลผลิตออกสู่ตลาดอย่างต่อเนื่อง แต่ความต้องการของภาคอุตสาหกรรมยังมีไม่มากนักเนื่องจากเพิ่งสิ้นสุดช่วงเวลาการนำเข้า มีผลทำให้ราคาอ่อนตัวลง สำหรับราคาที่เกษตรกรขายได้ในสัปดาห์ที่ ๒ ของเดือนมิถุนายน มะพร้าวผลแก่ (ผลใหญ่) เฉลี่ย ผลละ ๑๓.๑๓ บาท ต่ำกว่าราคาเฉลี่ยในเดือนที่ผ่านมา (๑๓.๕๒ บาท/ผล) เฉลี่ยผลละ ๐.๓๙ บาท แต่สูงกว่าราคาในช่วงเดียวกันของปีที่ผ่านมา (มิ.ย.๕๘ ราคาเฉลี่ยผลละ ๘.๙๒ บาท) เฉลี่ยผลละ ๔.๒๑ บาท

(๔) **สุกรมีชีวิต** ปริมาณสุกรขุน ในปี ๒๕๕๙ มีประมาณ ๑๗.๗๐ ล้านตัว มากกว่าปีที่ผ่านมา (๑๖.๙๕ ล้านตัว) ร้อยละ ๔.๔๔ และมากกว่าความต้องการที่คาดว่าจะมีประมาณ ๑๖.๘๖ ล้านตัว ร้อยละ ๔.๙๘ สำหรับผลผลิตส่วนเกินสามารถส่งออกต่างประเทศเพื่อนบ้านได้บางส่วน ปัจจุบัน (๒๐ มิ.ย.๕๙) ราคาสุกรมีชีวิตภาคกลาง กก.ละ ๗๗.๐๐ - ๗๘.๐๐ บาท เท่ากับราคาเฉลี่ยในเดือนที่ผ่านมา แต่สูงกว่าต้นทุนการผลิต ในปี ๒๕๕๙ (๖๖.๔๘ บาท/กก.) ร้อยละ ๑๖.๕๘ แนวโน้มความต้องการใช้จะเพิ่มขึ้นในช่วงเข้าพรรษา ราคามีแนวโน้มเคลื่อนไหวอยู่ในเกณฑ์สูง

(๕) **ไข่ไก่** ผลผลิต ในปี ๒๕๕๙ มีประมาณ ๑๕,๕๖๐ ล้านฟอง มากกว่าปีที่ผ่านมา (๑๕,๑๐๓ ล้านฟอง) ร้อยละ ๓.๖๒ และมากกว่าความต้องการบริโภคในประเทศที่คาดว่าจะมีประมาณ ๑๕,๐๐๐ ล้านฟอง ปัจจุบันราคาไข่ไก่คละหน้าฟาร์มที่เกษตรกรขายได้ (๒๐ มิ.ย.๕๙) เฉลี่ยอยู่ที่ ฟองละ ๓.๒๐ บาท สูงกว่าราคาเฉลี่ยในเดือนที่ผ่านมา (ฟองละ ๒.๘๙ บาท) เฉลี่ยฟองละ ๐.๓๑ บาท และสูงกว่าต้นทุนการผลิต (ฟองละ ๒.๙๓ บาท) เฉลี่ยฟองละ ๐.๒๓ บาท ราคามีแนวโน้มเคลื่อนไหวไม่มากนัก

### (๖) พืชผักและผลไม้

**สับปะรด** กระทรวงเกษตรฯ คาดการณ์ผลผลิต ปี ๒๕๕๙ (ณ ๑๕ มิ.ย.๕๙) จะมีประมาณ ๑.๗๔ ล้านตัน มากกว่าปีที่ผ่านมา (๑.๗๓ ล้านตัน) ร้อยละ ๐.๒๓ ปัจจุบันผลผลิตยังออกสู่ตลาดมาก แต่ปริมาณมีแนวโน้มลดลงตามฤดูกาล โดยในช่วงเดือนมิถุนายน - กันยายน จะมีผลผลิตออกสู่ตลาดประมาณ ๒๐๐,๐๑๑ , ๗๓,๑๕๘ , ๔๑,๑๘๔ และ ๘๔,๔๕๓ ตัน ตามลำดับ ซึ่งยังไม่เพียงพอกับความต้องการ สำหรับราคาที่เกษตรกรขายได้เคลื่อนไหวอยู่ในเกณฑ์ดี โดยสัปดาห์ที่ ๒ เดือนมิถุนายน ราคาเฉลี่ย กก.ละ ๑๑.๘๒ บาท สูงกว่าเดือนที่ผ่านมา (กก.ละ ๑๐.๓๕ บาท) เฉลี่ย กก.ละ ๑.๔๗ บาท และสูงกว่าราคาเฉลี่ยเดือนพฤษภาคม ๒๕๕๘ (กก.ละ ๑๐.๓๕ บาท) เฉลี่ย กก.ละ ๑.๔๗ บาท ราคามีแนวโน้มปรับตัวสูงขึ้นตามความต้องการที่มีอย่างต่อเนื่อง สำหรับการส่งออกผลิตภัณฑ์สับปะรด ปี ๒๕๕๙ (ม.ค.-เม.ย.) มีปริมาณ ๐.๒๔๖ ล้านตัน มูลค่า ๑๒,๐๙๕ ล้านบาท



**มะนาว** ผลผลิตตามฤดูกาลทยอยออกสู่ตลาดมากขึ้น ราคามีแนวโน้มอ่อนตัวลง เป็นลำดับ ปัจจุบันราคาที่เกษตรกรขายได้ในแหล่งผลิตสำคัญ จ.เพชรบุรี (สัปดาห์ที่ ๒ เดือน มิ.ย. ๕๙ ราคาต่อ ๑๐๐ ผล) ขนาดคละเล็ก ๑๕๐ - ๒๐๐ บาท คละกลาง ๒๕๐ - ๒๙๐ บาท และคละใหญ่ ๓๐๐ - ๓๕๐ บาท

**ผลไม้** (ลำไย ลิ้นจี่ ทุเรียน เงาะ มังคุด ลองกอง) กระทรวงเกษตรฯ คาดการณ์ ผลผลิตผลไม้ ปี ๒๕๕๙ (ณ ๑๕ มิ.ย.๕๙) มีปริมาณรวม ๑,๘๓๙,๒๘๒ ตัน น้อยกว่าปีที่ผ่านมา (๒,๑๘๔,๓๙๔) ๑๕.๓๙% เนื่องจากได้รับผลกระทบจากภาวะภัยแล้งทำให้ปริมาณลดลงและมีผลกระทบต่อคุณภาพผลผลิต ทั้งนี้ คาดว่าผลผลิตรายชนิดจะมีปริมาณ ดังนี้ ลำไย ๗๒๖,๙๐๔ ตัน (-๓๙.๕๒%) ลิ้นจี่ ๓๐,๕๔๒ ตัน (-๑.๖๖%) ทุเรียน ๕๒๔,๐๖๓ ตัน (-๒๘.๔๙%) เงาะ ๒๒๓,๒๕๘ ตัน (-๑๒.๑๔%) มังคุด ๒๐๔,๖๐๑ ตัน (+๑๑.๑๒%) และลองกอง ๑๒๙,๙๑๔ ตัน (-๗.๐๖%) ปัจจุบันผลไม้ของภาคตะวันออกออกสู่ตลาดในปริมาณลดลง ยกเว้นลองกองและมังคุดที่ยังออกสู่ตลาดมาก ราคาผลไม้ที่เกษตรกรขายได้ (๒๐ มิ.ย.๕๙) ทุเรียน พันธุ์หมอนทอง กก.ละ ๘๐.๐๐-๙๐.๐๐ บาท พันธุ์ชะนี กก. ละ ๓๐.๐๐-๖๐.๐๐ บาท เงาะ กระจ่าง (๒๘-๓๐ ผล/กก.) กก.ละ ๒๔.๐๐-๒๕.๐๐ บาท มังคุด ผิวมันเกรดส่งออก กก.ละ ๑๓๐.๐๐-๑๔๐.๐๐ บาท ส่วนทุเรียนภาคใต้ จากแหล่งผลิต จ.ชุมพร เริ่มทยอยออกสู่ตลาดบ้างแล้วแต่ปริมาณยังไม่มากนัก ส่วนผลไม้ชนิดอื่นจะทยอยออกสู่ตลาดตามมา คาดว่าจะออกกระจุกตัวในช่วงเดือนกรกฎาคม - สิงหาคม แนวโน้มราคาเคลื่อนไหวอยู่ในเกณฑ์ดี ราคาที่เกษตรกรขายได้ (สัปดาห์ที่ ๒ เดือนมิ.ย.๕๙) พันธุ์หมอนทอง กก.ละ ๕๐.๐๐-๕๕.๐๐ บาท พันธุ์ชะนี กก.ละ ๔๐.๐๐ บาท

### ๓.๓ กลุ่มสินค้าที่ต้องนำเข้า สถานการณ์สินค้าที่สำคัญมีดังนี้

(๑) **ถั่วเหลือง** USDA ประมาณการผลผลิตถั่วเหลืองโลก ปี ๒๕๕๙/๖๐ มีประมาณ ๓๒๓.๖๙ ล้านตัน มากกว่าปีที่ผ่านมา (๓๑๓.๒๖ ล้านตัน) ร้อยละ ๓.๓๓ ส่วนผลผลิตของไทย กระทรวงเกษตรฯ คาดว่า ปี ๒๕๕๙/๖๐ จะมีประมาณ ๐.๐๕๗ ล้านตัน ใกล้เคียงกับปีที่ผ่านมา ซึ่งไม่เพียงพอกับความต้องการใช้ ที่คาดว่าจะมีมากกว่า ๒.๑๕ ล้านตัน สำหรับผลผลิต ปี ๒๕๕๘/๕๙ ออกสู่ตลาดหมดแล้ว ปัจจุบันราคาเมล็ด ถั่วเหลืองขายส่งตลาด กทม. เกรดสกัดน้ำมัน (๒๐ มิ.ย.๕๙) เฉลี่ย กก.ละ ๑๗.๕๐ สูงกว่าราคาเฉลี่ยเดือน ที่ผ่านมา (กก.ละ ๑๖.๕๐ บาท ) เฉลี่ย กก.ละ ๑ บาท แนวโน้มราคาอยู่ในเกณฑ์ปกติ

(๒) **กากถั่วเหลือง** USDA ประมาณการผลผลิตโลก ปี ๒๕๕๙/๖๐ มีประมาณ ๒๒๖.๗๖ ล้านตัน มากกว่าปีที่ผ่านมา (๒๑๙.๑๗ ล้านตัน) ประมาณ ๗.๕๘ ล้านตัน หรือเพิ่มขึ้น ร้อยละ ๓.๔๖ ส่วนผลผลิตของไทย ปี ๒๕๕๘/๕๙ ทั้งจากเมล็ดถั่วเหลืองที่ปลูกในประเทศและเมล็ดนำเข้าคาดว่าจะมี ประมาณ ๑.๓๒ ล้านตัน ในขณะที่ความต้องการใช้คาดว่าจะมีประมาณ ๔.๕๐ ล้านตัน จะต้องนำเข้าให้พอใช้อีก ประมาณ ๓ ล้านตันเศษ ปัจจุบัน (๒๐ มิ.ย.๕๙) ราคาขายส่งกากถั่วฯ ที่ผลิตจากเมล็ดในประเทศ กก.ละ ๒๐.๐๐-๒๑.๐๐ บาท สูงกว่าราคาเฉลี่ยในเดือนที่ผ่านมา (กก.ละ ๑๘.๓๕ บาท) เฉลี่ย กก.ละ ๒.๑๕ บาท และกากถั่วฯ จากเมล็ดนำเข้า กก.ละ ๑๗.๕๐-๑๘.๐๐ บาท สูงกว่าราคาเฉลี่ยเดือนที่ผ่านมา (กก.ละ ๑๔.๗๕ บาท) เฉลี่ย กก.ละ ๓.๐๐ บาท แนวโน้มราคาเคลื่อนไหวอยู่ในเกณฑ์สูง

(๓) **ปลาป่น** คาดว่าผลผลิตในปี ๒๕๕๙ มีประมาณ ๐.๔๒ ล้านตัน มากกว่าปีที่ผ่านมา (๐.๓๘ ล้านตัน) ร้อยละ ๑๐.๒๔ แต่น้อยกว่าความต้องการใช้ในประเทศที่คาดว่าจะมีประมาณ ๐.๗๓ ล้านตัน ปัจจุบัน (๒๐ มิ.ย.๕๙) ราคาปลาป่นโปรตีน ๖๐% ลงมา กลิ่นเบอร์ ๒ เฉลี่ย กก.ละ ๓๒.๐๐ บาท สูงกว่าราคา เฉลี่ยในเดือนที่ผ่านมา (กก.ละ ๓๑.๒๘ บาท) เฉลี่ย กก.ละ ๐.๗๒ บาท แนวโน้มความต้องการใช้ปลาป่นยังมี อย่างต่อเนื่อง แนวโน้มราคาปรับตัวสูงขึ้น

๔. มาตรการแก้ไขปัญหา/การช่วยเหลือผ่านกองทุนรวมเพื่อช่วยเหลือเกษตรกร (ณ ๑๗ มี.ค. ๕๙)

ในปีงบประมาณ พ.ศ. ๒๕๕๙ คชก. ได้อนุมัติเงินกองทุนรวมฯ เพื่อดำเนินการช่วยเหลือสินค้าเกษตรด้านการตลาดแล้ว ๒ โครงการ รวมเป็นเงิน ๓,๐๔๕.๕๙๖ ล้านบาท จำแนกเป็น

๑. โครงการปรับปรุงโครงสร้างระบบการเลี้ยงเพื่อพลิกฟื้นการผลิตกุ้งและเพิ่มขีดความสามารถการแข่งขันอุตสาหกรรมผลิตกุ้งทะเลของประเทศไทยอย่างยั่งยืนของกรมประมง วงเงิน ๙๒.๗๐ ล้านบาท

๒. การรับซื้อน้ำมันปาล์มดิบเก็บสต็อกขององค์การคลังสินค้า ปี ๒๕๕๙ วงเงิน ๒,๙๕๒.๘๙๖ ล้านบาท (หมุนเวียน ๒,๖๒๐ ล้านบาท จ่ายขาด ๓๓๒.๘๙๖ ล้านบาท)

นอกจากนี้ คชก. ได้อนุมัติดังกล่าวแล้ว รัฐมนตรีว่าการกระทรวงพาณิชย์ในฐานะประธานอนุกรรมการพิจารณาช่วยเหลือด้านราคาและการตลาดสินค้าเกษตรยังได้อนุมัติเงินจากโครงการช่วยเหลือสินค้าเกษตรที่มีปัญหาเร่งด่วน (ตุลาคม ๒๕๕๖ - กันยายน ๒๕๕๙) เพื่อช่วยเหลือเกษตรกรผู้ปลูกกระเทียมจังหวัดเชียงใหม่ จำนวน ๓,๒๔๔,๕๐๐ บาท

(หมายเหตุ : คณะกรรมการ คชก. สิ้นสุดการปฏิบัติหน้าที่ตั้งแต่วันที่ ๙ เมษายน ๒๕๕๙ ขณะนี้กรมบัญชีกลางอยู่ระหว่างดำเนินการแต่งตั้งคณะกรรมการบริหารกองทุนรวมเพื่อช่วยเหลือเกษตรกร (คณะใหม่) ตามมาตรา ๑๘ แห่งพระราชบัญญัติการบริหารทุนหมุนเวียน พ.ศ. ๒๕๕๘

~~~~~

กองส่งเสริมการค้าสินค้าเกษตร ๑

มิถุนายน ๒๕๕๙

| สินค้า                                      | ปี 2552   | ปี 2553   | ปี 2554          | ปี 2555                            | ปี 2556                              | ปี 2557                          | ปี 2558   | ปี 2559   |
|---------------------------------------------|-----------|-----------|------------------|------------------------------------|--------------------------------------|----------------------------------|-----------|-----------|
| 1 ข้าว                                      | 1,882.778 | 1,421.838 | 295.430          |                                    |                                      |                                  |           |           |
| 2 ข้าวโพดเลี้ยงสัตว์                        | 126.250   | 2.000     |                  |                                    |                                      |                                  |           |           |
| 3 มันสำปะหลัง                               | 416.284   | 9.768     |                  | 2.200                              |                                      |                                  |           |           |
| 4 ปาล์มน้ำมัน                               | 48.978    |           |                  |                                    | 2,792.596                            |                                  | 2,952.896 | 2,952.896 |
| 5 มะพร้าว                                   |           |           |                  | 66.87                              |                                      |                                  |           |           |
| 6 กาแฟ                                      |           |           |                  |                                    |                                      |                                  |           |           |
| 7 หอมแดง                                    |           | 82.400    |                  | 1,589.500                          |                                      |                                  |           |           |
| 8 กระเทียม                                  |           |           |                  | 756.000                            |                                      |                                  |           |           |
| 9 หอมหัวใหญ่                                |           |           |                  |                                    |                                      |                                  |           |           |
| 10 ลูกเดือย                                 |           |           |                  |                                    |                                      |                                  |           |           |
| 11 ไข่ไก่                                   |           |           |                  |                                    |                                      | 132.412                          |           |           |
| 12 ไข่เนื้อ                                 |           |           |                  |                                    |                                      |                                  | 22.660    |           |
| 13 สุกกร                                    |           |           |                  | 15.296                             | 61.800                               |                                  |           |           |
| 14 ปลาโอ                                    |           |           |                  |                                    |                                      |                                  |           |           |
| 15 ปลาเป็ด                                  |           |           |                  |                                    |                                      |                                  |           |           |
| 16 กุ้งกุลาดำ                               |           |           |                  |                                    |                                      |                                  |           |           |
| 17 กุ้งขาว, กุ้งก้ามกราม                    | 903.000   | 896.632   |                  | 562.38                             |                                      |                                  |           | 92.700    |
| 18 เกล็ดทะเล                                |           | 1.266     |                  | 1.323                              |                                      |                                  |           |           |
| 19 ปอ                                       |           |           |                  |                                    |                                      |                                  |           |           |
| 20 ผลไม้                                    | 375.658   | 387.390   | ตะวันออก 140.335 | ตะวันออก 137.841<br>ภาคใต้ 114.430 | ตะวันออก 137.1365<br>ภาคใต้ 136.4345 | ตะวันออก 50.927<br>ภาคใต้ 37.500 |           |           |
| 21 สับปะรด                                  |           |           |                  | 22.725                             |                                      |                                  |           |           |
| 22 ทุเรียน                                  |           |           |                  |                                    |                                      |                                  |           |           |
| 23 ลิ้นจี่                                  | 46.110    | 56.660    | 26.880           | 44.852                             | 20.177                               |                                  |           |           |
| 24 ลำไย                                     | 610.700   | 266.680   | 111.169          | 144.465                            | 169.1315                             | 73.000                           |           |           |
| 25 เงาะ                                     |           |           |                  |                                    |                                      |                                  |           |           |
| 26 มังคุด                                   |           |           |                  |                                    |                                      |                                  |           |           |
| 27 เงาะ มังคุด ทุเรียน                      |           |           |                  |                                    |                                      |                                  |           |           |
| 28 ลองกอง                                   |           |           |                  |                                    |                                      |                                  |           |           |
| 29 มะละกอ                                   |           |           |                  |                                    |                                      |                                  |           |           |
| 30 มะนาว                                    |           |           |                  |                                    |                                      |                                  |           |           |
| 31 พริก                                     |           |           |                  |                                    |                                      |                                  |           |           |
| 32 อ้อยและน้ำตาลทราย                        |           |           |                  |                                    |                                      |                                  |           |           |
| 33 น้ำมันดิบ                                |           |           |                  |                                    |                                      |                                  |           |           |
| 34 อื่นๆ (เร่งด่วน)                         |           |           | 100.000          | 200.000                            |                                      | 300.000                          |           |           |
| 35 เครื่องอุปฯ                              |           |           |                  |                                    |                                      |                                  |           |           |
| 36 เตาอบลำไย                                |           |           |                  |                                    |                                      |                                  |           |           |
| 37 มาตรฐานลำไย                              |           |           |                  |                                    |                                      |                                  |           |           |
| 38 พัฒนาคุณภาพมันฯ                          |           |           |                  |                                    |                                      |                                  |           |           |
| 39 เพิ่มศักยภาพฯ ผู้เลี้ยง<br>ไก่ไข่และสุกร |           |           | 51.500           |                                    |                                      |                                  |           |           |
| รวมทั้งสิ้น                                 | 4,409.758 | 3,124.634 | 725.314          | 3,657.881                          | 3,449.688                            | 461.427                          | 2,975.556 | 3,045.596 |

ปีงบประมาณ 2555 ใช้เงินเร่งด่วนช่วยเหลือหอมหัวใหญ่ 33.2175 ลบ. ถั่วเขียว 10.3 ลบ. และพริก 10.3 ลบ.

ปีงบประมาณ 2556 ใช้เงินเร่งด่วนช่วยเหลือหอมแดง (ฤดูแล้ง) จ.เชียงใหม่ 22.66 ลบ.

ปีงบประมาณ 2557 ใช้เงินเร่งด่วนช่วยเหลือกระเทียม จ.เชียงใหม่ ปี 2558/59 7,888.44 บาท

กองส่งเสริมการค้าสินค้าเกษตร 1

มิถุนายน 2559



ราคาเฉลี่ยสินค้าเกษตรสำคัญที่เกษตรกรขายได้ปี 2554 - 2559

F: ราคา F: ราคาเฉลี่ยจัดกลุ่ม 50 D:AO 9

| สินค้า          | ราคาเฉลี่ย                               |        |        |           |        |        |         |        |        |         |        |           |           |        |        |         |              |               |
|-----------------|------------------------------------------|--------|--------|-----------|--------|--------|---------|--------|--------|---------|--------|-----------|-----------|--------|--------|---------|--------------|---------------|
|                 | ปี 2554                                  |        |        | ปี 2555   |        |        | ปี 2556 |        |        | ปี 2557 |        |           | ปี 2558   |        |        | ปี 2559 |              |               |
|                 | เฉลี่ย                                   | สูงสุด | ต่ำสุด | เฉลี่ย    | สูงสุด | ต่ำสุด | เฉลี่ย  | สูงสุด | ต่ำสุด | เฉลี่ย  | สูงสุด | ต่ำสุด    | เฉลี่ย    | สูงสุด | ต่ำสุด | พ.ค.    | (20 มิ.ย.59) |               |
| 1               | กลุ่มสินค้าผลิตเพื่อการส่งออก            |        |        |           |        |        |         |        |        |         |        |           |           |        |        |         |              |               |
|                 | ข้าวเปลือกนาปรัง (บาท/ตัน)               | 8,825  | 10,150 | 7,800     | 10,561 | 11,125 | 9,476   | 10,231 | 10,525 | 9,390   | 7,564  | 8,098     | 7,199     | 7,931  | 8,224  | 7,715   | 8,633        | 8,700-9,300   |
|                 |                                          |        | ต.ค.   | มี.ค.     |        | มิ.ย.  | มี.ค.   |        | มิ.ย.  | ก.ย.    |        | ต.ค.      | มิ.ย.     |        | ส.ค.   | มิ.ย.   |              |               |
|                 | ข้าวเปลือกนาปี (บาท/ตัน)                 | 9,221  | 10,331 | 8,358     | 10,339 | 10,956 | 9,476   | 9,677  | 10,728 | 8,359   | 8,171  | 9,143     | 7,889     | 7,937  | 8,000  | 7,842   | -            | -             |
|                 |                                          |        | พ.ย.   | มี.ค.     |        | ธ.ค.   | มี.ค.   |        | ก.พ.   | ธ.ค.    |        | ต.ค.      | มี.ค.     |        | ก.พ.   | ธ.ค.    |              |               |
|                 | ข้าวเปลือกหอมมะลิ (บาท/ตัน)              | 13,962 | 15,401 | 12,831    | 15,266 | 15,432 | 15,153  | 15,507 | 15,921 | 14,105  | 14,135 | 14,973    | 12,626    | 13,120 | 13,590 | 11,765  | 10,534       | 10,000-12,000 |
|                 |                                          |        | พ.ย.   | มี.ค.     |        | ต.ค.   | พ.ค.    |        | มี.ค.  | ธ.ค.    |        | ต.ค.      | พ.ย.      |        | ก.พ.   | ธ.ค.    |              |               |
|                 | ข้าวเปลือกเหนียว (บาท/ตัน)               | 15,193 | 16,117 | 13,104    | 13,233 | 13,817 | 12,145  | 13,585 | 14,480 | 12,333  | 12,264 | 13,519    | 9,190     | 12,721 | 13,666 | 12,118  | 14,485       | 14,750-15,100 |
|                 |                                          |        | มิ.ย.  | พ.ย.      |        | ม.ค.   | พ.ย.    |        | ก.ย.   | ธ.ค.    |        | ก.ค.-ส.ค. | พ.ย.      |        | ส.ค.   | เม.ย.   |              |               |
| 2 <sup>1/</sup> | หัวมันสำปะหลัง สดคละ (บาท/กก.)           | 2.49   | 2.96   | 1.92      | 2.01   | 2.45   | 1.73    | 2.15   | 2.25   | 2.01    | 2.07   | 2.26      | 1.83      | 2.20   | 2.31   | 2.04    | 1.78         | 1.44          |
|                 |                                          |        | ก.พ.   | ก.ย.      |        | ธ.ค.   | ต.ค.    |        | เม.ย.  | ม.ค.    |        | ก.พ.      | ก.ค.      |        | ก.ย.   | ต.ค.    |              |               |
| 3               | ยางพารา แผ่นดิบชั้น 3 (บาท/กก.)          | 124.16 | 170.75 | 85.91     | 89.97  | 107.45 | 76.00   | 74.99  | 84.01  | 69.05   | 53.93  | 65.17     | 43.02     | 44.96  | 54.61  | 36.67   | 54.12        | 48.29         |
|                 |                                          |        | ก.พ.   | พ.ย.      |        | ก.พ.   | พ.ย.    |        | ม.ค.   | ส.ค.    |        | ม.ค.      | ธ.ค.      |        | มิ.ย.  | ธ.ค.    |              |               |
| 4               | ไก่เนื้อ หน้าโรงฆ่า (บาท/กก.)            | 45.02  | 55.33  | 39.50     | 35.65  | 42.28  | 26.29   | 41.84  | 46.86  | 36.13   | 41.37  | 44.00     | 39.00     | 35.84  | 38.80  | 34.17   | 36.00        | 34.00-36.00   |
|                 |                                          |        | พ.ค.   | ต.ค.-ธ.ค. |        | ธ.ค.   | มี.ค.   |        | ส.ค.   | ก.พ.    |        | ม.ค.-ก.พ. | พ.ย.-ธ.ค. |        | ม.ค.   | ต.ค.    |              |               |
| 5               | กุ้งขาวแวนนาไม ขนาด 60 ตัว/กก. (บาท/กก.) | 142    | 151    | 131       | 137    | 149    | 118     | 219    | 275    | 162     | 223    | 274       | 179       | 169    | 206    | 149     | 157          | 180.00        |
|                 |                                          |        | มี.ค.  | ก.ย.      |        | ก.ย.   | พ.ค.    |        | ต.ค.   | ก.พ.    |        | ก.พ.      | ธ.ค.      |        | ก.พ.   | ต.ค.    |              |               |
| 6               | สับปะรด โรงงานรับซื้อ (บาท/กก.)          | 4.93   | 6.39   | 3.17      | 3.48   | 4.61   | 2.59    | 4.56   | 5.68   | 2.96    | 6.86   | 8.49      | 5.62      | 10.29  | 12.41  | 8.51    | 10.35        | 11.82         |
|                 |                                          |        | มี.ค.  | พ.ย.      |        | ก.ย.   | เม.ย.   |        | ธ.ค.   | ม.ค.    |        | ธ.ค.      | มิ.ย.     |        | พ.ย.   | ม.ค.    |              |               |

| สินค้า                                | ราคาเฉลี่ย                                         |        |                |                |        |                |               |        |                |                |        |                |                |        |                |                |              |             |
|---------------------------------------|----------------------------------------------------|--------|----------------|----------------|--------|----------------|---------------|--------|----------------|----------------|--------|----------------|----------------|--------|----------------|----------------|--------------|-------------|
|                                       | ปี 2554                                            |        |                | ปี 2555        |        |                | ปี 2556       |        |                | ปี 2557        |        |                | ปี 2558        |        |                | ปี 2559        |              |             |
|                                       | เฉลี่ย                                             | สูงสุด | ต่ำสุด         | เฉลี่ย         | สูงสุด | ต่ำสุด         | เฉลี่ย        | สูงสุด | ต่ำสุด         | เฉลี่ย         | สูงสุด | ต่ำสุด         | เฉลี่ย         | สูงสุด | ต่ำสุด         | พ.ค.           | (20 มิ.ย.59) |             |
| กลุ่มสินค้าผลิตเพื่อบริโภคภายในประเทศ |                                                    |        |                |                |        |                |               |        |                |                |        |                |                |        |                |                |              |             |
| 7 <sup>2/</sup>                       | ข้าวโพดเลี้ยงสัตว์ (ความชื้นไม่เกิน 14%) (บาท/กก.) | 8.16   | 8.87<br>เม.ย.  | 7.22<br>ส.ค.   | 9.05   | 9.95<br>ส.ค.   | 8.48<br>มี.ค. | 7.89   | 8.99<br>มี.ค.  | 6.23<br>ธ.ค.   | 7.24   | 8.13<br>ธ.ค.   | 6.10<br>ม.ค.   | 8.02   | 8.75<br>ก.พ.   | 7.33<br>พ.ย.   | 7.63         | 7.71        |
| 8                                     | กาแฟ (บาท/กก.)                                     | 67.00  | 76.87<br>ก.พ.  | 59.00<br>พ.ย.  | 68.22  | 71.19<br>ก.พ.  | 65.00<br>พ.ย. | 70.78  | 77.01<br>มี.ค. | 60.00<br>ธ.ค.  | 64.94  | 66.50<br>มี.ค. | 60.00<br>ธ.ค.  | 68.30  | 68.94<br>ก.พ.  | 67.51<br>มี.ค. | -            | -           |
| 9                                     | ปาล์มทะลาย คุณภาพเปอร์เซ็นต์น้ำมัน (บาท/กก.)       | 6.02   | 9.27<br>ม.ค.   | ๓4.38<br>ต.ค.  | 5.38   | 6.23<br>เม.ย.  | 4.21<br>พ.ย.  | 4.16   | 5.53<br>ธ.ค.   | 3.43<br>เม.ย.  | 5.00   | 6.09<br>ก.พ.   | 3.91<br>เม.ย.  | 4.65   | 6.31<br>ก.พ.   | 3.56<br>ก.ย.   | 5.31         | 5.60-6.00   |
| 10                                    | มะพร้าว ผลใหญ่แห้งทั้งเปลือก (บาท/ผล)              | 13.28  | 14.73<br>มี.ค. | 12.07<br>ก.ย.  | 6.25   | 12.83<br>ม.ค.  | 3.15<br>ส.ค.  | 8.49   | 15.50<br>ธ.ค.  | 4.63<br>ม.ค.   | 11.67  | 15.49<br>มี.ค. | 7.54<br>ก.ย.   | 9.94   | 16.33<br>ธ.ค.  | 7.33<br>ก.ค.   | 22.63        | 21.00-23.00 |
| 11 <sup>3</sup>                       | หอมหัวใหญ่ เบอร์ 1 (บาท/กก.)<br>จ.เชียงใหม่        | -      | -              | -              | -      | -              | -             | 9.39   | 12.26<br>ม.ค.  | 8.16<br>มี.ค.  | 9.78   | 11.96<br>ม.ค.  | 8.14<br>ก.พ.   | 8.79   | 10.00<br>ม.ค.  | 7.92<br>เม.ย.  | -            | -           |
| 12                                    | หอมแดง แห้งใหญ่คละ (บาท/กก.)                       | -      | -              | -              | -      | -              | -             | 23.30  | 43.52<br>ธ.ค.  | 19.04<br>ก.พ.  | 16.87  | 27.68<br>ม.ค.  | 8.95<br>พ.ค.   | 14.04  | 25.24<br>มิ.ย. | 8.55<br>มี.ค.  | -            | -           |
| 13                                    | กระเทียม แห้งใหญ่คละ (บาท/กก.)                     | 37.37  | 41.48<br>ก.พ.  | 34.37<br>เม.ย. | -      | -              | -             | -      | -              | -              | -      | -              | -              | 65.17  | 77.39<br>ม.ค.  | 33.02<br>เม.ย. | -            | จ.เชียงใหม่ |
| 14                                    | สุกร ขายส่ง ตลาดกทม. (บาท/กก.)                     | 65.28  | 79.86<br>ส.ค.  | 53.25<br>ม.ค.  | 55.59  | 62.15<br>เม.ย. | 49.55<br>ต.ค. | 67.00  | 73.40<br>ส.ค.  | 60.93<br>มี.ค. | 75.17  | 82.40<br>มิ.ย. | 66.10<br>พ.ย.  | 67.68  | 74.50<br>ก.ย.  | 62.50<br>ก.พ.  | 77.50        | 77.00-78.00 |
| 15                                    | ไข่ไก่สด คละ (บาท/ฟอง)                             | 2.89   | 3.19<br>พ.ย.   | 2.52<br>ธ.ค.   | 2.39   | 2.67<br>มิ.ย.  | 2.14<br>ม.ค.  | 3.02   | 3.49<br>ก.ย.   | 2.69<br>ม.ค.   | 2.88   | 3.28<br>ส.ค.   | 2.31<br>ธ.ค.   | 2.57   | 2.93<br>ส.ค.   | 2.06<br>มี.ค.  | 3.04         | 3.30-3.40   |
| 16                                    | เกลือทะเล (บาท/ตัน)                                | 1,650  | 2,144<br>ธ.ค.  | 822.00<br>ก.พ. | 1,765  | 1,908<br>มิ.ย. | 1,442<br>ก.พ. | 1,691  | 1,792<br>ม.ค.  | 1,569<br>มิ.ย. | 1,444  | 1,693<br>ม.ค.  | 1,195<br>มิ.ย. | 966    | 1,464<br>ม.ค.  | 660<br>ก.ค.    | 507.00       | -           |

|    | สินค้า                                                      | ราคาเฉลี่ย |           |           |         |           |        |         |        |           |         |            |        |         |        |            |         |              |
|----|-------------------------------------------------------------|------------|-----------|-----------|---------|-----------|--------|---------|--------|-----------|---------|------------|--------|---------|--------|------------|---------|--------------|
|    |                                                             | ปี 2554    |           |           | ปี 2555 |           |        | ปี 2556 |        |           | ปี 2557 |            |        | ปี 2558 |        |            | ปี 2559 |              |
|    |                                                             | เฉลี่ย     | สูงสุด    | ต่ำสุด    | เฉลี่ย  | สูงสุด    | ต่ำสุด | เฉลี่ย  | สูงสุด | ต่ำสุด    | เฉลี่ย  | สูงสุด     | ต่ำสุด | เฉลี่ย  | สูงสุด | ต่ำสุด     | พ.ค.    | (20 มิ.ย.59) |
| 17 | กลุ่มสินค้าที่ต้องนำเข้า<br>ถั่วเหลือง ชนิดคละ (บาท/กก.)    | 14.85      | 15.96     | 13.76     | 16.79   | 19.85     | 14.21  | 18.33   | 19.60  | 17.52     | 15.80   | 20.00      | 13.85  | 15.50   | 15.62  | 14.93      | 14.06   | 17.00-17.50  |
|    |                                                             |            | พ.ย.      | พ.ค.      |         | พ.ย.      | มี.ค.  |         | พ.ค.   | พ.ย.      |         | พ.ค.       | ธ.ค.   |         | เม.ย.  | ต.ค.       |         |              |
| 18 | กากถั่วเหลือง ผลิตจากเมล็ดในประเทศ<br>ขายส่ง กทม. (บาท/กก.) | 14.33      | 15.40     | 13.43     | 18.66   | 21.98     | 13.43  | 19.84   | 20.61  | 19.33     | 19.99   | 20.45      | 19.18  | 18.37   | 18.63  | 18.35      | 18.35   | 20.00-21.00  |
|    |                                                             |            | ม.ค.-พ.ค. | ก.ค.-ธ.ค. |         | ก.ย.-ต.ค. | ม.ค.   |         | เม.ย.  | ส.ค.-ธ.ค. |         | เม.ย.-ส.ค. | ก.พ.   |         | ม.ค.   | ก.พ.-ธ.ค.  |         |              |
| 19 | ปลาป่น โปรตีน 60 % ขึ้นไป กลิ่นเบา<br>ตลาด กทม. (บาท/กก.)   | 30.73      | 37.93     | 25.10     | 33.13   | 38.85     | 27.68  | 32.96   | 35.78  | 27.37     | 33.55   | 40.38      | 26.74  | 41.10   | 45.27  | 36.70      | 38.72   | 40.00        |
|    |                                                             |            | มี.ค.     | ม.ค.      |         | ก.ย.      | ม.ค.   |         | ม.ค.   | ธ.ค.      |         | ธ.ค.       | ม.ค.   |         | มี.ค.  | มิ.ย.,ส.ค. |         |              |

หมายเหตุ

1/ ปีการผลิต เริ่มตั้งแต่ ต.ค. - ก.ย.

2/ ปีการผลิต เริ่มตั้งแต่ ก.ค. - มิ.ย.

3/ ปีการผลิต เริ่มตั้งแต่ พ.ย. - เม.ย.

\* ตลาดปิดทำการในช่วงเทศกาลตรุษจีน



ข้าว

๑. การผลิตและความต้องการใช้

|                                                     | ๒๕๕๔/๕๕ | ๒๕๕๕/๕๖ | ๒๕๕๖/๕๗ | ๒๕๕๗/๕๘ | ๒๕๕๘/๕๙<br>(พยากรณ์*) |
|-----------------------------------------------------|---------|---------|---------|---------|-----------------------|
| ผลผลิตข้าว(ล้านตันข้าวเปลือก)                       |         |         |         |         |                       |
| โลก                                                 | ๗๐๘.๕๐๙ | ๗๑๕.๙๐๐ | ๗๒๔.๙๐๒ | ๗๒๕.๓๓๕ | ๗๒๘.๓๔๘*              |
| ไทย                                                 | ๓๑.๐๐๐  | ๓๐.๖๐๖  | ๓๑.๐๐๐  | ๒๘.๔๐๙  | ๒๗.๔๑๘**              |
| - นาปี                                              | ๒๕.๘๖๗  | ๒๗.๒๓๔  | ๒๗.๐๙๐  | ๒๖.๒๗๐  | ๒๓.๔๗๗                |
| - นาปรัง                                            | ๑๒.๒๓๕  | ๑๐.๓๖๖  | ๙.๖๗๒   | ๕.๓๔๗   | ๓.๙๔๑                 |
| ความต้องการ (สศก.)                                  | ๑๕.๑๖๑  | ๑๕.๒๑๗  | ๑๕.๒๐๐  | ๑๕.๑๐๐  | ๑๕.๑๐๐                |
| ส่งออก (มค.-ธค.) (ล้านตันข้าวสาร)<br>(เป็นปีปฏิทิน) | ๖.๙๔๕   | ๖.๖๑๒   | ๑๐.๙๖๙  | ๙.๗๙๖   | ๙.๐๐*                 |
| มูลค่าส่งออก (ล้านบาท)                              | ๑๔๒,๙๗๖ | ๑๓๓,๘๕๑ | ๑๗๔,๘๕๕ | ๑๕๕,๙๑๒ | ๖๖,๑๐๘                |
| ปริมาณคงเหลือ                                       | NA      | NA      | NA      | NA      | NA                    |

\* ข้อมูลพยากรณ์ของกระทรวงเกษตรสหรัฐฯ (USDA) \*\* ข้อมูลพยากรณ์ของกระทรวงเกษตรและสหกรณ์

ราคา (บาท/ตัน) (พย.- ตค.)

( พ.ค.)

|                                  |        |        |        |        |        |
|----------------------------------|--------|--------|--------|--------|--------|
| - ข้าวเปลือกหอมมะลิ              | ๑๕,๒๘๙ | ๑๕,๖๐๓ | ๑๔,๔๑๑ | ๑๓,๒๘๔ | ๑๑,๔๙๕ |
| - ข้าวเปลือกเจ้านาปี ๕%          | ๑๐,๑๑๙ | ๑๐,๓๗๓ | ๘,๓๖๗  | ๗,๙๕๔  | -      |
| - ข้าวเปลือกเหนียว               | ๑๓,๔๐๓ | ๑๓,๕๔๕ | ๑๒,๖๔๑ | ๑๒,๓๒๖ | ๑๓,๓๑๘ |
| - ข้าวเปลือกเจ้านาปรัง (มค.-ธค.) | ๑๐,๕๖๑ | ๑๐,๒๓๑ | ๗,๕๑๒  | ๗,๙๓๓  | ๘,๒๐๙  |

ต้นทุนการผลิต (บาท/ตัน)

|                      |        |        |        |        |        |
|----------------------|--------|--------|--------|--------|--------|
| ข้าวเปลือกหอมมะลิ    | ๑๑,๗๒๕ | ๑๓,๑๑๘ | ๑๓,๑๖๘ | ๑๓,๓๖๙ | ๑๑,๙๐๔ |
| ข้าวเปลือกเจ้านาปี   | ๙,๐๖๗  | ๘,๑๓๘  | ๘,๕๗๗  | ๘,๘๒๖  | ๘,๘๑๘  |
| ข้าวเปลือกเหนียว     | ๑๐,๖๒๔ | ๑๑,๐๗๖ | ๑๑,๒๐๐ | ๑๑,๒๘๘ | ๑๐,๓๕๕ |
| ข้าวเปลือกเจ้านาปรัง | ๘,๒๓๐  | ๘,๗๗๒  | ๙,๓๓๖  | ๙,๐๕๕  | ๘,๐๗๗  |

๒. สถานการณ์การผลิต กระทรวงเกษตรและสหกรณ์พยากรณ์การผลิตข้าวเปลือกนาปี ปี ๒๕๕๘/๕๙ ดังนี้

พื้นที่เพาะปลูก ผลผลิตข้าวเปลือกนาปี ปี ๒๕๕๘/๕๙

| ภาค                | พื้นที่เพาะปลูก (ล้านไร่) |        |       | ผลผลิต (ล้านตัน) |        |        |
|--------------------|---------------------------|--------|-------|------------------|--------|--------|
|                    | ๒๕๕๗                      | ๒๕๕๘   | Δ %   | ๒๕๕๗             | ๒๕๕๘   | Δ %    |
| รวมทั้งประเทศ      | ๖๐.๗๙๑                    | ๕๘.๖๙๖ | -๓.๔๕ | ๒๖.๒๗๐           | ๒๓.๔๗๗ | -๑๐.๖๓ |
| เหนือ              | ๑๓.๗๑๖                    | ๑๒.๗๖๙ | -๖.๙๐ | ๗.๘๑๗            | ๖.๗๑๙  | -๑๔.๐๕ |
| ตะวันออกเฉียงเหนือ | ๓๗.๐๓๐                    | ๓๖.๖๓๓ | -๑.๐๗ | ๑๒.๔๖๘           | ๑๑.๘๒๗ | -๕.๑๔  |
| กลาง               | ๙.๑๕๗                     | ๘.๔๒๔  | -๘.๐๐ | ๕.๖๐๐            | ๔.๕๔๖  | -๑๘.๘๒ |
| ใต้                | ๐.๘๘๘                     | ๐.๘๖๙  | -๒.๑๔ | ๐.๓๘๖            | ๐.๓๘๕  | -๐.๒๖  |

ที่มา : สำนักงานเศรษฐกิจการเกษตร ณ มีนาคม ๒๕๕๙



กระทรวงเกษตรและสหกรณ์พยากรณ์ เดือนมีนาคม ๒๕๕๙ ข้าวเปลือก ปี ๒๕๕๘/๕๙ ผลผลิตประมาณ ๒๗.๔๑๘ ล้านตัน ลดลงจากปี ๒๕๕๗/๕๘ ที่มีผลผลิต ๓๑.๖๑๗ ล้านตัน ลดลง ๔.๑๙๙ ล้านตัน หรือร้อยละ ๑๓.๒๘ จำแนกเป็น ข้าวเปลือกนาปี ปีการเพาะปลูก ๒๕๕๘/๕๙ จะมีผลผลิตประมาณ ๒๓.๔๗๗ ล้านตัน ข้าวเปลือก ลดลงจากปี ๒๕๕๗/๕๘ ที่มีผลผลิต ๒๖.๒๗๐ ล้านตัน ข้าวเปลือก ลดลง ๒.๗๙๓ ล้านตัน ข้าวเปลือกหรือคิดเป็นร้อยละ ๑๐.๖๓ ผลผลิตจะออกสู่ตลาดมากในช่วงเดือนตุลาคม - ธันวาคม ๒๕๕๘ ประมาณ ๒๐.๔๗๓ ล้านตัน ข้าวเปลือก หรือร้อยละ ๘๑.๒๓ โดยข้าวเปลือกนาปรัง ปี ๒๕๕๙ จะมีผลผลิตประมาณ ๓.๙๔๑ ล้านตัน ข้าวเปลือก ลดลงจากปี ๒๕๕๘ ที่มีผลผลิต ๕.๓๔๗ ล้านตัน ลดลง ๑.๔๐๖ ล้านตัน ข้าวเปลือกหรือร้อยละ ๒๖.๓๐ ผลผลิตออกสู่ตลาดมากในช่วงเดือนมีนาคม - พฤษภาคม ๒๕๕๙ ประมาณ ๒.๙๒๘ ล้านตัน ข้าวเปลือกหรือคิดเป็นร้อยละ ๗๔.๒๙ โดยข้าวเปลือกที่ออกสู่ตลาดในช่วงเดือนพฤษภาคม ๒๕๕๙ ประมาณ ๐.๕๖๙ ล้านตัน ข้าวเปลือก หรือคิดเป็นร้อยละ ๑๔.๔๓

**๓. ภาวะและราคาข้าว**

ในช่วงเดือนพฤษภาคม ๒๕๕๙ ซึ่งเป็นฤดูกาลผลิตข้าวนาปรังเมื่อเทียบกับเดือนที่ผ่านมา ราคามีความเคลื่อนไหวตามภาวะตลาด ดังนี้ ข้าวเปลือกเจ้า ๕% ราคาเพิ่มขึ้นจากตันละ ๘,๑๑๙ บาท เป็นตันละ ๘,๖๓๓ บาท และข้าวเปลือกเหนียว ๑๐% เมล็ดยาว ราคาเพิ่มขึ้นจากตันละ ๑๓,๘๑๓ บาท เป็นตันละ ๑๔,๓๑๔ บาท และข้าวเปลือกปทุมธานี ราคาเพิ่มขึ้นจากตันละ ๙,๔๖๓ บาท เป็นตันละ ๙,๕๒๐ บาท เนื่องจากภาวะภัยแล้งและตลาดยังมีความต้องการ ส่งผลให้ราคาปรับตัวสูงขึ้น

**๔. การส่งออก**

|                            | ปี ๒๕๕๕ | ปี ๒๕๕๖ | ปี ๒๕๕๗ | ปี ๒๕๕๘ | ปี ๒๕๕๙ |
|----------------------------|---------|---------|---------|---------|---------|
| ปริมาณการส่งออก (มค.- ธค.) | ๖.๗๓๔   | ๖.๖๑๓   | ๑๐.๙๖๙  | ๙.๗๙๖   | ๙.๐๐*   |
| ณ ๑ มค. - ๓๑ พ.ค.          | -       | -       | ๑๐.๙๖๙  | ๙.๗๙๖   | ๔.๒๔๔   |
| มูลค่าส่งออก (มค.- ธค.)    | ๑๔๒,๙๗๖ | ๑๓๓,๘๕๑ | ๑๗๔,๘๕๕ | ๑๕๕,๙๑๒ | -       |
| ณ ๑ มค. - ๓๑ พ.ค.          | -       | -       | -       | -       | ๖๖,๑๐๘  |

ปริมาณ: ล้านตัน  
มูลค่า : ล้านบาท

ที่มา : การส่งออกข้าวเป็นข้อมูลจากกรมศุลกากร

ปี ๒๕๕๙ กระทรวงพาณิชย์คาดการณ์ว่า การส่งออกข้าวจะมีปริมาณ ๙ ล้านตันข้าวสาร และกระทรวงเกษตรและสหกรณ์ คาดว่าจะส่งออกได้ประมาณ ๑๐.๓๐ ล้านตันข้าวสาร การส่งออกตั้งแต่วันที่ ๑ ม.ค. - ๓๑ พ.ค.๕๙ มีปริมาณ ๔.๒๔๔ ล้านตันข้าวสาร คิดเป็นร้อยละ ๔๗.๑๕๖ ของเป้าหมายส่งออก มูลค่า ๖๖,๑๐๘ ล้านบาท (หรือ ๑,๘๖๘ ล้านเหรียญสหรัฐฯ)

**๕. สภาพปัญหาและสาเหตุ**

๕.๑ การค้าข้าวในตลาดโลกปรับตัวดีขึ้น เนื่องจากราคาน้ำมันได้ปรับตัวสูงขึ้น ประกอบกับภาวะภัยแล้งที่ทำให้ผลผลิตข้าวลดลง ประเทศผู้ส่งออกข้าวที่สำคัญ เช่น เวียดนาม อินเดีย ชะลอการส่งออกเพื่อดำรงสต็อกใช้ในประเทศ ส่งผลให้ราคาส่งออกข้าวมีแนวโน้มเพิ่มขึ้นเล็กน้อย

๕.๒ การส่งออกข้าวไทยในตลาดข้าวต่างประเทศ มีแนวโน้มเพิ่มขึ้นทั้งปริมาณและราคาส่งออก โดยตลาดข้าวหนึ่งในประเทศแถบแอฟริกาเริ่มมีความต้องการนำเข้าข้าวหนึ่งมากขึ้น ส่งผลให้ราคาข้าวมีแนวโน้มสูงขึ้น

\*\*\*\*\*

กองส่งเสริมการค้าสินค้าเกษตร ๒  
กรมการค้าภายใน  
มิถุนายน ๒๕๕๙



## สรุปปริมาณการส่งข้าวออกไปต่างประเทศรายเดือน

หน่วย: ปริมาณ/เมตริกตัน  
มูลค่า/ล้านบาท

| เดือน                 | 2545             | 2546             | 2547              | 2548             | 2549             | 2550             | 2551              | 2552             | 2553             | 2554              | 2555             | 2556             | 2557              | 2558             | 2559             |
|-----------------------|------------------|------------------|-------------------|------------------|------------------|------------------|-------------------|------------------|------------------|-------------------|------------------|------------------|-------------------|------------------|------------------|
| มค.                   | 683,545          | 580,091          | 550,232           | 764,497          | 579,501          | 622,942          | 1,022,849         | 637,657          | 714,545          | 855,523           | 440,334          | 580,982          | 696,558           | 608,504          | 1,025,192        |
| กพ.                   | 531,389          | 544,549          | 704,296           | 588,663          | 585,601          | 591,362          | 1,049,697         | 674,909          | 694,823          | 830,690           | 608,881          | 427,109          | 709,833           | 732,151          | 835,862          |
| มีค.                  | 571,122          | 482,455          | 821,005           | 591,762          | 626,015          | 743,386          | 1,136,239         | 724,700          | 727,023          | 1,178,086         | 436,070          | 531,803          | 799,534           | 785,892          | 990,863          |
| <b>ไตรมาสแรก</b>      | <b>1,786,056</b> | <b>1,607,095</b> | <b>2,075,533</b>  | <b>1,944,922</b> | <b>1,791,117</b> | <b>1,957,690</b> | <b>3,208,785</b>  | <b>2,037,266</b> | <b>2,136,391</b> | <b>2,864,299</b>  | <b>1,485,285</b> | <b>1,539,894</b> | <b>2,205,925</b>  | <b>2,126,547</b> | <b>2,851,917</b> |
| เมย.                  | 483,273          | 556,881          | 800,361           | 588,838          | 599,232          | 703,758          | 816,424           | 718,453          | 581,043          | 892,677           | 510,716          | 445,353          | 737,648           | 700,011          | 662,592          |
| พค.                   | 646,631          | 586,875          | 831,376           | 597,570          | 665,334          | 683,554          | 1,006,026         | 807,154          | 691,965          | 1,303,448         | 784,256          | 526,790          | 881,212           | 945,597          | 729,351          |
| มิย.                  | 498,500          | 532,499          | 946,430           | 588,818          | 659,296          | 729,510          | 954,388           | 859,166          | 617,007          | 1,098,049         | 428,318          | 427,058          | 854,585           | 685,768          |                  |
| <b>ไตรมาสที่ 2</b>    | <b>1,628,404</b> | <b>1,676,255</b> | <b>2,578,167</b>  | <b>1,775,226</b> | <b>1,923,862</b> | <b>2,116,822</b> | <b>2,776,838</b>  | <b>2,384,773</b> | <b>1,890,015</b> | <b>3,294,174</b>  | <b>1,723,290</b> | <b>1,399,201</b> | <b>2,473,445</b>  | <b>2,331,376</b> |                  |
| กค.                   | 533,432          | 684,057          | 1,003,889         | 561,690          | 553,948          | 624,703          | 890,492           | 649,865          | 680,932          | 968,243           | 598,631          | 675,064          | 941,691           | 734,947          |                  |
| สค.                   | 574,400          | 699,916          | 738,805           | 628,221          | 525,788          | 641,321          | 790,060           | 724,961          | 587,445          | 1,012,704         | 521,751          | 522,954          | 975,023           | 696,920          |                  |
| กย.                   | 565,366          | 633,782          | 879,905           | 560,741          | 624,922          | 836,384          | 709,319           | 728,394          | 839,410          | 696,180           | 394,408          | 501,637          | 960,043           | 720,554          |                  |
| <b>ไตรมาสที่ 3</b>    | <b>1,673,198</b> | <b>2,017,755</b> | <b>2,622,599</b>  | <b>1,750,652</b> | <b>1,704,658</b> | <b>2,102,408</b> | <b>2,389,871</b>  | <b>2,103,220</b> | <b>2,107,787</b> | <b>2,677,127</b>  | <b>1,514,790</b> | <b>1,699,655</b> | <b>2,876,757</b>  | <b>2,152,421</b> | <b>0</b>         |
| ตค.                   | 908,034          | 716,841          | 1,089,458         | 600,084          | 697,756          | 1,101,638        | 604,910           | 684,351          | 890,753          | 718,111           | 871,215          | 762,194          | 1,214,125         | 1,203,793        |                  |
| พย.                   | 682,724          | 727,684          | 964,682           | 592,664          | 663,253          | 1,168,506        | 437,476           | 654,837          | 954,300          | 661,438           | 663,728          | 519,700          | 721,955           | 763,418          |                  |
| ธค.                   | 567,222          | 851,784          | 809,786           | 640,798          | 640,010          | 1,110,318        | 593,154           | 728,383          | 1,068,140        | 496,401           | 475,518          | 691,973          | 1,477,154         | 1,218,208        |                  |
| <b>ไตรมาสที่ 4</b>    | <b>2,157,980</b> | <b>2,296,309</b> | <b>2,863,926</b>  | <b>1,833,546</b> | <b>2,001,019</b> | <b>3,380,462</b> | <b>1,635,540</b>  | <b>2,067,571</b> | <b>2,913,193</b> | <b>1,875,950</b>  | <b>2,010,461</b> | <b>1,973,867</b> | <b>3,413,234</b>  | <b>3,185,419</b> | <b>0</b>         |
| <b>ปริมาณรวม</b>      | <b>7,245,638</b> | <b>7,597,414</b> | <b>10,140,225</b> | <b>7,304,346</b> | <b>7,420,656</b> | <b>9,557,382</b> | <b>10,011,034</b> | <b>8,592,830</b> | <b>9,047,386</b> | <b>10,711,550</b> | <b>6,733,826</b> | <b>6,612,617</b> | <b>10,969,361</b> | <b>9,795,763</b> | <b>4,243,860</b> |
| <b>มูลค่ารวม</b>      | <b>67,193</b>    | <b>76,368</b>    | <b>110,376</b>    | <b>90,874</b>    | <b>97,349</b>    | <b>123,700</b>   | <b>200,892</b>    | <b>171,719</b>   | <b>168,634</b>   | <b>193,843</b>    | <b>142,976</b>   | <b>133,851</b>   | <b>174,855</b>    | <b>155,912</b>   | <b>66,108</b>    |
| <b>มูลค่าด้าน SUS</b> |                  |                  |                   |                  |                  | <b>3,592</b>     | <b>6,112</b>      | <b>6,027</b>     | <b>5,345</b>     | <b>6,432</b>      | <b>4,632</b>     | <b>4,420</b>     | <b>5,439</b>      | <b>4,591</b>     | <b>1,868</b>     |

ที่มา : การส่งออกข้าวปี 2544 - 2553 เป็นข้อมูลจากกรมการค้าต่างประเทศ สำหรับปี 2554 - 2558 (ม.ค. - ธ.ค.) เป็นข้อมูลจากกรมศุลกากร

กรมการค้าภายใน



## ราคาข้าวเปลือกหอมมะลิ ที่โรงสีรับซื้อในส่วนภูมิภาค

FILE : PX004

หน่วย : บาท/ตัน

| ปี   | มค.    | กพ.    | มีค.   | เมษ.   | พค.    | มิย.   | กค.    | สค.    | กย.    | ตค.    | พย.    | ธค.    | เฉลี่ย |
|------|--------|--------|--------|--------|--------|--------|--------|--------|--------|--------|--------|--------|--------|
| 2546 | 6,425  | 6,778  | 7,560  | 7,850  | 7,990  | 8,340  | 8,465  | 8,818  | 9,315  | 8,950  | 7,980  | 8,665  | 8,095  |
| 2547 | 9,376  | 9,175  | 9,270  | 9,567  | 9,249  | 8,743  | 7,957  | 7,718  | 7,407  | 7,178  | 7,738  | 7,695  | 8,423  |
| 2548 | 7,885  | 7,959  | 8,001  | 7,999  | 7,909  | 7,689  | 7,696  | 8,000  | 8,014  | 7,863  | 7,683  | 7,600  | 7,858  |
| 2549 | 7,500  | 7,833  | 8,151  | 8,157  | 8,305  | 8,315  | 8,812  | 8,975  | 9,023  | 8,980  | 8,364  | 8,291  | 8,392  |
| 2550 | 8,680  | 8,788  | 8,930  | 8,955  | 8,913  | 8,961  | 9,033  | 9,025  | 9,058  | 9,118  | 9,348  | 10,297 | 9,092  |
| 2551 | 10,500 | 12,175 | 13,108 | 18,497 | 18,576 | 15,111 | 14,758 | 13,658 | 13,761 | 13,649 | 11,910 | 12,276 | 9,501  |
| 2552 | 13,575 | 14,061 | 14,246 | 14,254 | 13,998 | 14,067 | 15,006 | 15,380 | 15,649 | 15,546 | 13,894 | 14,862 | 14,545 |
| 2553 | 14,984 | 14,643 | 14,060 | 13,839 | 13,475 | 12,983 | 13,585 | 13,933 | 14,567 | 14,443 | 13,928 | 13,741 | 14,015 |
| 2554 | 13,502 | 13,358 | 12,831 | 12,913 | 12,925 | 13,107 | 13,885 | 14,169 | 14,783 | 15,287 | 15,401 | 15,382 | 13,962 |
| 2555 | 15,297 | 15,187 | 15,171 | 15,165 | 15,153 | 15,242 | 15,304 | 15,333 | 15,403 | 15,432 | 15,285 | 15,218 | 15,266 |
| 2556 | 15,627 | 15,845 | 15,921 | 15,910 | 15,780 | 15,760 | 15,713 | 15,311 | 15,303 | 15,566 | 15,237 | 14,105 | 15,507 |
| 2557 | 14,257 | 14,373 | 14,235 | 14,038 | 13,820 | 13,975 | 14,367 | 14,647 | 14,906 | 14,973 | 12,626 | 13,405 | 14,135 |
| 2558 | 13,560 | 13,590 | 13,519 | 13,425 | 13,331 | 13,162 | 13,157 | 13,348 | 13,253 | 13,027 | 12,307 | 11,763 | 13,120 |
| 2559 | 11,485 | 11,431 | 11,230 | 11,124 | 11,124 |        |        |        |        |        |        |        | 11,279 |

หมายเหตุ : เป็นราคารับซื้อเฉลี่ยหน้าโรงสีจังหวัดสุรินทร์ อุตรธานี อุบลราชธานี และนครราชสีมา (ชนิดสีได้ตันข้าว 36 กรัม)

## ราคาข้าวเปลือกเหนียว (เมล็ดยาว) ที่โรงสีรับซื้อในส่วนภูมิภาค

หน่วย : บาท/ตัน

| ปี   | มค.    | กพ.    | มีค.   | เมษ.   | พค.    | มิย.   | กค.    | สค.    | กย.    | ตค.    | พย.    | ธค.    | เฉลี่ย |
|------|--------|--------|--------|--------|--------|--------|--------|--------|--------|--------|--------|--------|--------|
| 2546 | 5,397  | 5,774  | 5,950  | 6,000  | 6,058  | 6,229  | 6,576  | 6,923  | 7,125  | 6,248  | 6,220  | 6,367  | 6,239  |
| 2547 | 6,730  | 6,510  | 6,514  | 6,669  | 6,742  | 6,600  | 6,600  | 6,540  | 6,209  | 5,940  | 6,100  | 5,945  | 6,425  |
| 2548 | 6,235  | 6,300  | 6,300  | 6,300  | 6,300  | 6,300  | 6,300  | 6,500  | 6,452  | 6,015  | 5,700  | 6,030  | 6,228  |
| 2549 | 6,774  | 6,979  | 7,200  | 7,331  | 7,500  | 7,679  | 9,100  | 9,464  | 10,020 | 10,262 | 10,567 | 10,258 | 8,595  |
| 2550 | 11,367 | 11,300 | 11,329 | 11,447 | 11,920 | 12,667 | 12,700 | 12,700 | 12,700 | 12,700 | 9,250  | 9,041  | 11,593 |
| 2551 | 8,691  | 8,860  | 9,862  | 12,664 | 10,279 | 9,293  | 8,698  | 7,903  | 7,582  | 6,991  | 6,120  | 6,902  | 8,654  |
| 2552 | 7,691  | 7,903  | 7,636  | 7,547  | 7,331  | 7,385  | 7,919  | 7,814  | 8,247  | 8,361  | 9,229  | 11,921 | 8,249  |
| 2553 | 12,105 | 12,060 | 11,773 | 12,163 | 13,077 | 13,398 | 14,934 | 15,805 | 16,295 | 16,824 | 15,966 | 14,164 | 14,047 |
| 2554 | 14,711 | 15,073 | 15,783 | 15,619 | 15,790 | 16,117 | 16,662 | 16,049 | 15,244 | 14,662 | 13,104 | 13,502 | 15,193 |
| 2555 | 13,817 | 13,576 | 13,461 | 13,274 | 13,448 | 13,539 | 13,380 | 13,406 | 13,579 | 12,747 | 12,145 | 12,423 | 13,233 |
| 2556 | 13,292 | 13,617 | 13,727 | 13,531 | 13,708 | 13,978 | 13,922 | 14,170 | 14,480 | 13,541 | 12,715 | 12,338 | 13,585 |
| 2557 | 12,430 | 12,530 | 12,580 | 13,036 | 12,803 | 13,350 | 13,519 | 13,519 | 12,163 | 10,708 | 9,190  | 11,335 | 12,264 |
| 2558 | 12,206 | 12,333 | 12,301 | 12,118 | 12,194 | 12,370 | 13,088 | 13,666 | 13,517 | 13,592 | 12,677 | 12,589 | 12,721 |
| 2559 | 13,097 | 13,370 | 13,367 | 13,813 | 14,314 |        |        |        |        |        |        |        | 13,592 |

หมายเหตุ : เป็นราคาปรับซื้อเฉลี่ยหน้าโรงสีจังหวัดอุดรธานี กาฬสินธุ์ ขอนแก่น และชัยภูมิ

กองส่งเสริมการค้าสินค้าเกษตร 2

มิถุนายน 2559

px(รวม)/Tophit/vv/HP\_06



## ราคาข้าวเปลือกเจ้าหน้าปี 5% ตลาดกลางก้านนทรง/ท่าข้าวลาดยาว

FILE : PX003

หน่วย : บาท/ตัน

| ปี   | มค.    | กพ.    | มีค.   | เมย.  | พค. | มิย. | กค. | สค. | กย. | ตค.    | พย.    | ธค.    | เฉลี่ย |
|------|--------|--------|--------|-------|-----|------|-----|-----|-----|--------|--------|--------|--------|
| 2546 | 4,732  | 4,750  | 4,750  |       |     |      |     |     |     |        | 4,383  | 4,530  | 4,629  |
| 2547 | 4,727  |        |        |       |     |      |     |     |     |        | 6,090  | 6,250  | 5,689  |
| 2548 | 6,404  | 6,450  |        |       |     |      |     |     |     |        | 6,858  | 6,850  | 6,641  |
| 2549 | 6,850  | 6,850  | 6,850  |       |     |      |     |     |     |        | 6,168  | 6,250  | 6,594  |
| 2550 | 6,330  | 6,389  |        |       |     |      |     |     |     |        | 6,566  | 6,750  | 6,509  |
| 2551 | 6,773  | 7,838  |        |       |     |      |     |     |     |        | 9,400  | 9,400  | 8,353  |
| 2552 | 10,300 | 10,776 |        |       |     |      |     |     |     | 8,323  | 8,908  | 10,507 | 9,763  |
| 2553 | 9,796  | 9,565  |        |       |     |      |     |     |     |        | 8,769  | 8,870  | 9,250  |
| 2554 | 8,385  | 8,471  | 8,196  |       |     |      |     |     |     |        | 10,295 | 10,428 | 9,155  |
| 2555 | 10,060 | 10,281 | 9,202  |       |     |      |     |     |     | 11,300 | 11,300 | 11,300 | 10,574 |
| 2556 | 10,870 | 11,205 | 10,300 | 9,900 |     |      |     |     |     | 9,187  | 8,824  | 8,800  | 9,869  |
| 2557 | 8,759  | 8,180  | 8,180  |       |     |      |     |     |     |        | 7,990  | 7,900  | 8,202  |
| 2558 | 8,040  | 8,100  |        |       |     |      |     |     |     |        | 7,968  | 7,818  | 7,982  |
| 2559 | 7,760  | 8,065  | 8,000  |       |     |      |     |     |     |        |        |        | 7,942  |

## ราคาข้าวเปลือกเจ้าหน้าปี 5% ตลาดกลางจังหวัดพิษณุโลก

หน่วย : บาท/ตัน

| ปี   | มค.    | กพ.    | มีค.   | เมย.   | พค. | มิย. | กค. | สค. | กย. | ตค.    | พย.    | ธค.    | เฉลี่ย |
|------|--------|--------|--------|--------|-----|------|-----|-----|-----|--------|--------|--------|--------|
| 2546 | 4,593  | 4,646  | 4,650  |        |     |      |     |     |     |        | 4,488  | 4,406  | 4,557  |
| 2547 | 4,680  |        |        |        |     |      |     |     |     |        | 5,775  | 5,885  | 5,447  |
| 2548 | 5,975  | 6,122  |        |        |     |      |     |     |     |        | 6,743  | 6,725  | 6,391  |
| 2549 | 6,725  | 6,725  | 6,725  |        |     |      |     |     |     |        | 5,806  | 6,000  | 6,396  |
| 2550 | 6,205  | 6,250  |        |        |     |      |     |     |     |        | 6,509  | 6,741  | 6,426  |
| 2551 | 6,836  | 8,293  |        |        |     |      |     |     |     |        | 9,250  | 9,490  | 8,467  |
| 2552 | 9,728  | 10,224 |        |        |     |      |     |     |     |        | 8,900  | 9,940  | 9,698  |
| 2553 | 10,066 | 9,750  |        |        |     |      |     |     |     |        | 8,830  | 8,750  | 9,349  |
| 2554 | 8,750  | 8,750  | 8,520  |        |     |      |     |     |     |        | 10,366 | 10,045 | 9,286  |
| 2555 | 9,750  | 9,750  | 9,750  |        |     |      |     |     |     | 10,194 | 10,568 | 10,611 | 10,104 |
| 2556 | 10,250 | 10,250 | 10,250 | 10,250 |     |      |     |     |     | 9,100  | 8,500  | 7,917  | 9,502  |
| 2557 | 7,750  | 7,602  | 7,598  |        |     |      |     |     |     |        | 7,900  | 7,900  | 7,750  |
| 2558 | 7,900  | 7,900  |        |        |     |      |     |     |     |        | 7,900  | 7,850  | 7,888  |
| 2559 | 7,700  | 7,728  | 8,250  |        |     |      |     |     |     |        |        |        | 7,893  |

## ราคาข้าวเปลือกหน้าปี 5 % เฉลี่ยตลาดก้านนทรง/ท่าข้าวลาดยาวและตลาดกลางจังหวัดพิษณุโลก

หน่วย : บาท/ตัน

| ปี   | มค.    | กพ.    | มีค.   | เมย.   | พค. | มิย. | กค. | สค. | กย. | ตค.    | พย.    | ธค.    | เฉลี่ย |
|------|--------|--------|--------|--------|-----|------|-----|-----|-----|--------|--------|--------|--------|
| 2546 | 4,663  | 4,698  | 4,700  |        |     |      |     |     |     |        | 4,434  | 4,468  | 4,593  |
| 2547 | 4,704  |        |        |        |     |      |     |     |     |        | 5,932  | 6,068  | 5,568  |
| 2548 | 6,190  | 6,286  |        |        |     |      |     |     |     |        | 6,800  | 6,788  | 6,516  |
| 2549 | 6,788  | 6,788  | 6,788  |        |     |      |     |     |     |        | 5,987  | 6,125  | 6,495  |
| 2550 | 6,268  | 6,320  |        |        |     |      |     |     |     |        | 6,538  | 6,746  | 6,468  |
| 2551 | 6,805  | 8,066  |        |        |     |      |     |     |     |        | 9,325  | 9,445  | 8,410  |
| 2552 | 10,014 | 10,500 |        |        |     |      |     |     |     | 8,323  | 8,904  | 10,224 | 9,593  |
| 2553 | 9,931  | 9,743  |        |        |     |      |     |     |     |        | 8,800  | 8,810  | 9,321  |
| 2554 | 8,568  | 8,611  | 8,358  |        |     |      |     |     |     |        | 10,331 | 10,237 | 9,221  |
| 2555 | 9,905  | 10,016 | 9,476  |        |     |      |     |     |     | 10,747 | 10,934 | 10,956 | 10,339 |
| 2556 | 10,560 | 10,728 | 10,275 | 10,075 |     |      |     |     |     | 9,080  | 8,662  | 8,359  | 9,677  |
| 2557 | 8,255  | 7,891  | 7,889  |        |     |      |     |     |     | 9,143  | 7,945  | 7,900  | 8,171  |
| 2558 | 7,970  | 8,000  |        |        |     |      |     |     |     |        | 7,934  | 7,834  | 7,935  |
| 2559 | 7,730  | 7,867  | 8,125  |        |     |      |     |     |     |        |        |        | 7,907  |



ราคาข้าวเปลือกเจ้านาปรัง ความชื้น 15% ตลาดก้านันทรัง / ทำข้าวลาดยาว

FILE : PX 008

หน่วย : บาท/ตัน

| ปี   | มค. | กพ.   | มีค.   | เมย.   | พค.    | มิย.   | กค.    | สค.    | กย.    | ตค.    | พย.   | ธค. | เฉลี่ย |
|------|-----|-------|--------|--------|--------|--------|--------|--------|--------|--------|-------|-----|--------|
| 2546 |     |       | 4,580  | 4,550  | 4,550  | 4,731  | 4,902  | 4,713  | 4,707  | 4,603  |       |     | 4,667  |
| 2547 |     | 4,850 | 5,065  | 5,254  | 5,250  | 5,250  | 5,446  | 5,998  | 5,906  | 6,050  |       |     | 5,452  |
| 2548 |     |       | 6,365  | 6,888  | 6,900  | 6,882  | 6,750  | 6,688  | 6,983  | 6,950  |       |     | 6,801  |
| 2549 |     |       | 6,850  | 6,850  | 6,850  | 6,850  | 6,859  | 6,935  | 6,408  | 6,030  |       |     | 6,704  |
| 2550 |     |       | 6,243  | 6,323  | 6,174  | 6,233  | 6,250  | 6,250  | 6,250  | 6,250  |       |     | 6,247  |
| 2551 |     |       | 10,423 | 13,086 | 12,952 | 12,522 | 12,440 | 12,258 | 12,033 | 11,850 |       |     | 12,196 |
| 2552 |     |       | 9,997  | 10,319 | 10,061 | 10,120 | 10,538 | 9,790  | 9,200  |        |       |     | 10,004 |
| 2553 |     |       | 8,850  | 7,790  | 7,988  | 7,950  | 7,979  | 8,450  | 8,473  | 8,175  |       |     | 8,207  |
| 2554 |     |       |        | 8,150  | 8,150  | 8,450  | 9,095  | 9,543  | 10,164 | 9,900  |       |     | 9,065  |
| 2555 |     |       | 9,202  | 10,176 | 11,529 | 11,750 | 11,195 | 11,036 | 11,584 |        |       |     | 10,925 |
| 2556 |     |       |        |        | 10,710 | 10,800 | 10,776 | 10,607 | 9,431  |        |       |     | 10,465 |
| 2557 |     |       | 7,555  | 7,306  | 7,250  | 7,198  | 7,274  | 7,847  | 7,982  | 8,095  | 8,050 |     | 7,617  |
| 2558 |     | 8,100 | 7,981  | 7,881  | 7,900  | 7,829  | 8,252  | 8,245  | 7,945  | 7,990  | 8,000 |     | 8,012  |
| 2559 |     |       | 8,050  | 8,135  | 8,708  |        |        |        |        |        |       |     | 8,298  |

หมายเหตุ : ตั้งแต่เดือนกุมภาพันธ์ 47 เป็นต้นไป เป็นราคาที่ตลาดกลางทำข้าวลาดยาว

ราคาข้าวเปลือกเจ้านาปรัง ความชื้น 15% ตลาดกลางจังหวัดพิษณุโลก

หน่วย : บาท/ตัน

| ปี   | มค. | กพ.   | มีค.   | เมย.   | พค.    | มิย.   | กค.    | สค.    | กย.    | ตค.    | พย.   | ธค. | เฉลี่ย |
|------|-----|-------|--------|--------|--------|--------|--------|--------|--------|--------|-------|-----|--------|
| 2546 |     |       | 4,490  | 4,475  | 4,586  | 4,689  | 4,687  | 4,578  | 4,648  |        |       |     | 4,593  |
| 2547 |     | 4,740 | 5,048  | 5,131  | 5,317  | 5,373  | 5,448  | 5,670  | 5,775  | 5,775  |       |     | 5,364  |
| 2548 |     |       | 6,346  | 6,475  | 6,475  | 6,475  | 6,475  | 6,475  | 6,543  | 6,775  |       |     | 6,505  |
| 2549 |     |       | 6,663  | 6,475  | 6,475  | 6,475  | 6,475  | 6,475  | 6,335  | 5,575  |       |     | 6,369  |
| 2550 |     |       | 6,023  | 6,215  | 6,285  | 6,150  | 6,150  | 6,150  | 6,130  | 6,061  |       |     | 6,146  |
| 2551 |     |       | 10,533 | 13,803 | 13,642 | 12,321 | 12,500 | 11,917 | 11,773 | 10,580 |       |     | 12,134 |
| 2552 |     |       | 9,750  | 9,450  | 9,750  | 9,750  | 9,750  | 9,750  | 9,532  | 8,438  |       |     | 9,521  |
| 2553 |     |       | 8,735  | 7,491  | 7,658  | 7,900  | 8,111  | 8,095  | 8,186  | 8,195  |       |     | 8,046  |
| 2554 |     |       | 7,800  | 8,003  | 7,939  | 8,150  | 8,789  | 9,261  | 9,750  | 10,400 |       |     | 8,762  |
| 2555 |     |       | 9,750  | 9,897  | 10,119 | 10,500 | 10,341 | 10,278 | 10,500 |        |       |     | 10,198 |
| 2556 |     |       |        | 10,250 | 10,250 | 10,250 | 10,214 | 9,881  | 9,348  |        |       |     | 10,032 |
| 2557 |     |       |        | 7,492  | 7,200  | 7,200  | 7,200  | 7,200  | 7,740  | 8,100  | 7,900 |     | 7,504  |
| 2558 |     |       | 7,829  | 7,600  | 7,600  | 7,600  | 7,926  | 8,203  | 7,923  | 7,805  | 7,900 |     | 7,821  |
| 2559 |     |       | 8,219  | 8,103  | 8,558  |        |        |        |        |        |       |     | 8,293  |

ราคาข้าวเปลือกนาปรัง ความชื้น 15 %เฉลี่ย ทำข้าวลาดยาวและจังหวัดพิษณุโลก

หน่วย : บาท/ตัน

| ปี   | มค. | กพ.   | มีค.   | เมย.   | พค.    | มิย.   | กค.    | สค.    | กย.    | ตค.    | พย.   | ธค. | เฉลี่ย |
|------|-----|-------|--------|--------|--------|--------|--------|--------|--------|--------|-------|-----|--------|
| 2546 |     |       | 4,535  | 4,513  | 4,568  | 4,710  | 4,795  | 4,646  | 4,678  | 4,603  |       |     | 4,631  |
| 2547 |     | 4,795 | 5,057  | 5,193  | 5,284  | 5,312  | 5,447  | 5,834  | 5,841  | 5,913  |       |     | 5,408  |
| 2548 |     |       | 6,355  | 6,682  | 6,688  | 6,679  | 6,613  | 6,582  | 6,764  | 6,863  |       |     | 6,653  |
| 2549 |     |       | 6,757  | 6,663  | 6,663  | 6,663  | 6,667  | 6,705  | 6,372  | 5,803  |       |     | 6,537  |
| 2550 |     |       | 6,137  | 6,268  | 6,230  | 6,192  | 6,200  | 6,200  | 6,190  | 6,156  |       |     | 6,197  |
| 2551 |     |       | 10,478 | 13,445 | 13,297 | 12,422 | 12,470 | 12,088 | 11,907 | 11,215 |       |     | 12,165 |
| 2552 |     |       | 9,874  | 9,885  | 9,906  | 9,935  | 10,144 | 9,770  | 9,366  | 8,438  |       |     | 9,665  |
| 2553 |     |       | 8,793  | 7,641  | 7,823  | 7,925  | 8,045  | 8,273  | 8,330  | 8,185  |       |     | 8,127  |
| 2554 |     |       | 7,800  | 8,007  | 8,045  | 8,300  | 8,942  | 9,402  | 9,957  | 10,150 |       |     | 8,825  |
| 2555 |     |       | 9,476  | 10,037 | 10,824 | 11,125 | 10,768 | 10,657 | 11,042 |        |       |     | 10,561 |
| 2556 |     |       |        | 10,250 | 10,480 | 10,525 | 10,495 | 10,244 | 9,390  |        |       |     | 10,231 |
| 2557 |     |       | 7,555  | 7,399  | 7,225  | 7,199  | 7,237  | 7,524  | 7,861  | 8,098  | 7,975 |     | 7,564  |
| 2558 |     | 8,100 | 7,905  | 7,741  | 7,750  | 7,715  | 8,089  | 8,224  | 7,934  | 7,898  | 7,950 |     | 7,931  |
| 2559 |     |       | 8,135  | 8,119  | 8,633  |        |        |        |        |        |       |     | 8,296  |



## ราคาขายส่งข้าวสารเจ้า 100 % ชั้น 2 ตลาดกรุงเทพมหานคร

File : PX006

หน่วย : บาท/100 กก.

| ปี   | มค.   | กพ.   | มีค.  | เมษ.  | พค.   | มิย.  | กค.   | สค.   | กย.   | ตค.   | พย.   | ธค.   | เฉลี่ย |
|------|-------|-------|-------|-------|-------|-------|-------|-------|-------|-------|-------|-------|--------|
| 2546 | 824   | 832   | 806   | 807   | 814   | 826   | 806   | 779   | 766   | 741   | 734   | 759   | 791    |
| 2547 | 810   | 815   | 904   | 906   | 896   | 896   | 910   | 950   | 930   | 968   | 1,005 | 1,046 | 920    |
| 2548 | 1,069 | 1,075 | 1,087 | 1,135 | 1,126 | 1,123 | 1,108 | 1,125 | 1,131 | 1,134 | 1,104 | 1,112 | 1,111  |
| 2549 | 1,121 | 1,143 | 1,142 | 1,123 | 1,136 | 1,157 | 1,158 | 1,138 | 1,118 | 1,079 | 1,042 | 1,047 | 1,117  |
| 2550 | 1,074 | 1,085 | 1,082 | 1,052 | 1,063 | 1,091 | 1,073 | 1,072 | 1,066 | 1,078 | 1,119 | 1,169 | 1,085  |
| 2551 | 1,185 | 1,412 | 1,738 | 2,613 | 2,602 | 2,192 | 2,176 | 2,069 | 2,209 | 1,959 | 1,808 | 1,791 | 1,980  |
| 2552 | 1,845 | 1,966 | 1,911 | 1,758 | 1,767 | 1,805 | 1,843 | 1,713 | 1,686 | 1,555 | 1,707 | 1,882 | 1,787  |
| 2553 | 1,807 | 1,718 | 1,589 | 1,446 | 1,404 | 1,390 | 1,332 | 1,358 | 1,367 | 1,352 | 1,473 | 1,522 | 1,480  |
| 2554 | 1,483 | 1,517 | 1,378 | 1,352 | 1,356 | 1,471 | 1,530 | 1,593 | 1,717 | 1,767 | 1,814 | 1,712 | 1,558  |
| 2555 | 1,594 | 1,568 | 1,587 | 1,638 | 1,796 | 1,821 | 1,733 | 1,722 | 1,703 | 1,671 | 1,685 | 1,681 | 1,683  |
| 2556 | 1,685 | 1,672 | 1,595 | 1,573 | 1,575 | 1,575 | 1,556 | 1,481 | 1,378 | 1,324 | 1,317 | 1,345 | 1,506  |
| 2557 | 1,389 | 1,401 | 1,250 | 1,184 | 1,168 | 1,216 | 1,266 | 1,326 | 1,314 | 1,298 | 1,271 | 1,275 | 1,280  |
| 2558 | 1,284 | 1,275 | 1,244 | 1,200 | 1,195 | 1,171 | 1,255 | 1,226 | 1,187 | 1,237 | 1,227 | 1,201 | 1,225  |
| 2559 | 1,239 | 1,246 | 1,235 | 1,262 | 1,403 |       |       |       |       |       |       |       | 1,277  |

## ราคาขายส่งข้าวสารเจ้า 5% ตลาดกรุงเทพมหานคร

หน่วย : บาท/100 กก.

| ปี   | มค.   | กพ.   | มีค.  | เมษ.  | พค.   | มิย.  | กค.   | สค.   | กย.   | ตค.   | พย.   | ธค.   | เฉลี่ย |
|------|-------|-------|-------|-------|-------|-------|-------|-------|-------|-------|-------|-------|--------|
| 2546 | 794   | 797   | 782   | 783   | 785   | 795   | 774   | 747   | 739   | 721   | 714   | 732   | 764    |
| 2547 | 777   | 778   | 873   | 881   | 871   | 876   | 889   | 925   | 906   | 937   | 979   | 1,026 | 893    |
| 2548 | 1,049 | 1,055 | 1,066 | 1,115 | 1,106 | 1,103 | 1,088 | 1,105 | 1,107 | 1,108 | 1,079 | 1,088 | 1,089  |
| 2549 | 1,095 | 1,119 | 1,117 | 1,090 | 1,106 | 1,127 | 1,128 | 1,108 | 1,088 | 1,050 | 1,013 | 1,022 | 1,089  |
| 2550 | 1,050 | 1,051 | 1,038 | 1,018 | 1,031 | 1,061 | 1,039 | 1,038 | 1,027 | 1,051 | 1,096 | 1,135 | 1,053  |
| 2551 | 1,148 | 1,365 | 1,696 | 2,524 | 2,417 | 2,105 | 2,093 | 2,018 | 2,149 | 1,818 | 1,711 | 1,682 | 1,894  |
| 2552 | 1,705 | 1,866 | 1,809 | 1,656 | 1,663 | 1,734 | 1,748 | 1,625 | 1,595 | 1,495 | 1,619 | 1,774 | 1,691  |
| 2553 | 1,707 | 1,607 | 1,448 | 1,294 | 1,282 | 1,275 | 1,255 | 1,296 | 1,317 | 1,302 | 1,419 | 1,466 | 1,389  |
| 2554 | 1,433 | 1,471 | 1,338 | 1,305 | 1,306 | 1,421 | 1,480 | 1,543 | 1,667 | 1,717 | 1,765 | 1,662 | 1,509  |
| 2555 | 1,544 | 1,518 | 1,537 | 1,600 | 1,774 | 1,801 | 1,700 | 1,689 | 1,673 | 1,642 | 1,645 | 1,626 | 1,646  |
| 2556 | 1,635 | 1,625 | 1,551 | 1,533 | 1,535 | 1,528 | 1,495 | 1,397 | 1,295 | 1,244 | 1,264 | 1,291 | 1,449  |
| 2557 | 1,335 | 1,340 | 1,192 | 1,130 | 1,117 | 1,168 | 1,223 | 1,272 | 1,263 | 1,258 | 1,231 | 1,239 | 1,231  |
| 2558 | 1,239 | 1,225 | 1,197 | 1,160 | 1,155 | 1,131 | 1,209 | 1,186 | 1,147 | 1,199 | 1,189 | 1,161 | 1,183  |
| 2559 | 1,201 | 1,217 | 1,205 | 1,232 | 1,363 |       |       |       |       |       |       |       | 1,244  |

## ราคาขายส่งปลายข้าวขาว A-1เลิศ (ใหม่) ตลาดกรุงเทพมหานคร

หน่วย : บาท/100 กก.

| ปี   | มค.   | กพ.   | มีค.  | เมษ.  | พค.   | มิย.  | กค.   | สค.   | กย.   | ตค.   | พย.   | ธค.   | เฉลี่ย |
|------|-------|-------|-------|-------|-------|-------|-------|-------|-------|-------|-------|-------|--------|
| 2546 | 595   | 591   | 570   | 560   | 556   | 584   | 578   | 583   | 584   | 581   | 583   | 600   | 580    |
| 2547 | 630   | 665   | 767   | 788   | 807   | 817   | 802   | 821   | 787   | 765   | 805   | 810   | 772    |
| 2548 | 829   | 841   | 836   | 838   | 830   | 818   | 813   | 825   | 836   | 846   | 812   | 800   | 827    |
| 2549 | 780   | 787   | 783   | 791   | 771   | 771   | 764   | 772   | 791   | 778   | 747   | 775   | 776    |
| 2550 | 829   | 870   | 861   | 822   | 800   | 821   | 829   | 847   | 880   | 950   | 996   | 1,074 | 882    |
| 2551 | 1,123 | 1,326 | 1,570 | 2,212 | 1,916 | 1,554 | 1,490 | 1,226 | 1,219 | 985   | 869   | 870   | 1,363  |
| 2552 | 905   | 977   | 1,004 | 1,008 | 939   | 954   | 960   | 889   | 887   | 852   | 993   | 1,175 | 962    |
| 2553 | 1,255 | 1,217 | 1,078 | 961   | 941   | 936   | 984   | 1,056 | 1,150 | 1,156 | 1,145 | 1,119 | 1,083  |
| 2554 | 1,120 | 1,180 | 1,131 | 1,104 | 1,130 | 1,168 | 1,226 | 1,290 | 1,389 | 1,395 | 1,600 | 1,603 | 1,278  |
| 2555 | 1,528 | 1,535 | 1,562 | 1,595 | 1,665 | 1,661 | 1,621 | 1,572 | 1,555 | 1,555 | 1,538 | 1,531 | 1,577  |
| 2556 | 1,535 | 1,535 | 1,497 | 1,476 | 1,458 | 1,442 | 1,407 | 1,331 | 1,207 | 1,143 | 964   | 897   | 1,324  |
| 2557 | 892   | 905   | 888   | 852   | 863   | 905   | 935   | 958   | 944   | 990   | 960   | 955   | 921    |
| 2558 | 955   | 955   | 955   | 955   | 963   | 970   | 983   | 1,015 | 999   | 1,039 | 1,057 | 1,062 | 992    |
| 2559 | 1,057 | 1,056 | 1,055 | 1,079 | 1,101 |       |       |       |       |       |       |       | 1,070  |



## ราคาขายส่งข้าวสารเจ้า 25% ในตลาดกรุงเทพมหานคร

px006-2

หน่วย : บาท/100 กก.

| ปี   | มค.   | กพ.   | มีค.  | เมย.  | พค.   | มิย.  | กค.   | สค.   | กย.   | ตค.   | พย.   | ธค.   | เฉลี่ย |
|------|-------|-------|-------|-------|-------|-------|-------|-------|-------|-------|-------|-------|--------|
| 2546 | 746   | 762   | 730   | 729   | 732   | 743   | 735   | 707   | 705   | 689   | 681   | 694   | 721    |
| 2547 | 734   | 746   | 844   | 853   | 849   | 854   | 866   | 900   | 875   | 874   | 904   | 965   | 855    |
| 2548 | 984   | 994   | 1,000 | 1,030 | 1,021 | 1,018 | 1,004 | 1,020 | 1,022 | 1,024 | 994   | 1,003 | 1,009  |
| 2549 | 1,016 | 1,034 | 1,032 | 1,006 | 993   | 993   | 998   | 983   | 981   | 969   | 948   | 971   | 994    |
| 2550 | 998   | 998   | 979   | 953   | 958   | 982   | 979   | 981   | 983   | 998   | 1,058 | 1,102 | 997    |
| 2551 | 1,147 | 1,350 | 1,681 | 2,454 | 2,402 | 2,062 | 2,027 | 1,845 | 1,896 | 1,587 | 1,355 | 1,408 | 1,768  |
| 2552 | 1,533 | 1,566 | 1,535 | 1,433 | 1,417 | 1,477 | 1,487 | 1,377 | 1,357 | 1,280 | 1,399 | 1,658 | 1,460  |
| 2553 | 1,480 | 1,405 | 1,323 | 1,178 | 1,171 | 1,165 | 1,167 | 1,216 | 1,259 | 1,255 | 1,325 | 1,354 | 1,275  |
| 2554 | 1,330 | 1,373 | 1,266 | 1,235 | 1,236 | 1,335 | 1,392 | 1,456 | 1,575 | 1,609 | 1,712 | 1,663 | 1,432  |
| 2555 | 1,514 | 1,488 | 1,500 | 1,557 | 1,738 | 1,761 | 1,665 | 1,649 | 1,634 | 1,615 | 1,609 | 1,596 | 1,611  |
| 2556 | 1,605 | 1,596 | 1,521 | 1,503 | 1,505 | 1,499 | 1,465 | 1,367 | 1,262 | 1,213 | 1,162 | 1,165 | 1,405  |
| 2557 | 1,189 | 1,198 | 1,093 | 1,031 | 1,019 | 1,077 | 1,123 | 1,167 | 1,159 | 1,169 | 1,147 | 1,149 | 1,127  |
| 2558 | 1,149 | 1,135 | 1,111 | 1,086 | 1,085 | 1,077 | 1,132 | 1,125 | 1,095 | 1,142 | 1,139 | 1,125 | 1,117  |
| 2559 | 1,149 | 1,161 | 1,155 | 1,177 | 1,272 |       |       |       |       |       |       |       | 1,183  |

## ราคาขายส่งข้าวหนึ่ง 100 % ตลาดกรุงเทพมหานคร

หน่วย : บาท/100 กก.

| ปี   | มค.   | กพ.   | มีค.  | เมย.  | พค.   | มิย.  | กค.   | สค.   | กย.   | ตค.   | พย.   | ธค.   | เฉลี่ย |
|------|-------|-------|-------|-------|-------|-------|-------|-------|-------|-------|-------|-------|--------|
| 2546 | 777   | 780   | 762   | 766   | 762   | 784   | 786   | 766   | 760   | 750   | 734   | 726   | 763    |
| 2547 | 753   | 787   | 882   | 916   | 933   | 926   | 924   | 995   | 975   | 985   | 1,001 | 1,037 | 926    |
| 2548 | 1,057 | 1,065 | 1,061 | 1,132 | 1,114 | 1,110 | 1,090 | 1,111 | 1,133 | 1,133 | 1,089 | 1,078 | 1,098  |
| 2549 | 1,081 | 1,108 | 1,108 | 1,095 | 1,096 | 1,123 | 1,143 | 1,131 | 1,124 | 1,095 | 1,066 | 1,057 | 1,102  |
| 2550 | 1,065 | 1,065 | 1,078 | 1,068 | 1,062 | 1,091 | 1,082 | 1,078 | 1,078 | 1,103 | 1,175 | 1,225 | 1,098  |
| 2551 | 1,248 | 1,523 | 1,870 | 2,751 | 2,799 | 2,354 | 2,344 | 2,162 | 2,205 | 1,892 | 1,759 | 1,783 | 2,058  |
| 2552 | 1,855 | 2,029 | 1,976 | 1,805 | 1,807 | 1,946 | 1,949 | 1,817 | 1,907 | 1,745 | 1,778 | 1,882 | 1,875  |
| 2553 | 1,865 | 1,779 | 1,573 | 1,364 | 1,352 | 1,375 | 1,390 | 1,481 | 1,510 | 1,468 | 1,506 | 1,488 | 1,513  |
| 2554 | 1,494 | 1,527 | 1,399 | 1,395 | 1,383 | 1,467 | 1,513 | 1,630 | 1,743 | 1,755 | 1,755 | 1,706 | 1,564  |
| 2555 | 1,557 | 1,612 | 1,722 | 1,751 | 1,831 | 1,804 | 1,700 | 1,762 | 1,740 | 1,719 | 1,681 | 1,619 | 1,708  |
| 2556 | 1,663 | 1,640 | 1,542 | 1,500 | 1,540 | 1,575 | 1,572 | 1,466 | 1,357 | 1,246 | 1,342 | 1,366 | 1,484  |
| 2557 | 1,389 | 1,405 | 1,244 | 1,224 | 1,219 | 1,264 | 1,294 | 1,288 | 1,269 | 1,263 | 1,235 | 1,241 | 1,278  |
| 2558 | 1,246 | 1,253 | 1,205 | 1,166 | 1,165 | 1,148 | 1,232 | 1,226 | 1,167 | 1,201 | 1,192 | 1,179 | 1,198  |
| 2559 | 1,214 | 1,240 | 1,235 | 1,256 | 1,374 |       |       |       |       |       |       |       | 1,264  |

กองส่งเสริมการค้าสินค้าเกษตร 2



## ราคาขายส่งข้าวเหนียว 10% เมล็ดยาว ตลาดกรุงเทพมหานคร

PX007-2

หน่วย : บาท/100 กก.

| ปี   | มค.   | กพ.   | มีค.  | เมย.  | พค.   | มิย.  | กค.   | สค.   | กย.   | ตค.   | พย.   | ธค.   | เฉลี่ย |
|------|-------|-------|-------|-------|-------|-------|-------|-------|-------|-------|-------|-------|--------|
| 2546 | 1,141 | 1,163 | 1,165 | 1,165 | 1,165 | 1,166 | 1,156 | 1,371 | 1,391 | 1,405 | 1,239 | 1,260 | 1,232  |
| 2547 | 1,305 | 1,279 | 1,265 | 1,265 | 1,244 | 1,235 | 1,235 | 1,224 | 1,127 | 1,098 | 1,135 | 1,120 | 1,211  |
| 2548 | 1,147 | 1,150 | 1,150 | 1,150 | 1,150 | 1,150 | 1,150 | 1,150 | 1,150 | 1,150 | 1,095 | 1,090 | 1,140  |
| 2549 | 1,247 | 1,264 | 1,270 | 1,286 | 1,340 | 1,399 | 1,688 | 1,741 | 1,837 | 1,961 | 2,044 | 2,010 | 1,591  |
| 2550 | 2,023 | 2,040 | 2,040 | 2,040 | 2,115 | 2,130 | 2,130 | 2,248 | 2,450 | 2,325 | 1,718 | 1,661 | 2,077  |
| 2551 | 1,488 | 1,526 | 1,655 | 2,141 | 1,761 | 1,594 | 1,503 | 1,444 | 1,405 | 1,364 | 1,298 | 1,325 | 1,542  |
| 2552 | 1,305 | 1,387 | 1,390 | 1,377 | 1,370 | 1,358 | 1,395 | 1,367 | 1,445 | 1,439 | 1,757 | 2,280 | 1,489  |
| 2553 | 2,205 | 2,069 | 1,966 | 2,119 | 2,361 | 2,335 | 2,813 | 2,955 | 2,955 | 2,955 | 2,994 | 2,573 | 2,525  |
| 2554 | 2,635 | 2,683 | 2,820 | 2,699 | 2,505 | 2,598 | 2,655 | 2,698 | 2,641 | 2,555 | 2,555 | 2,425 | 2,622  |
| 2555 | 2,429 | 2,376 | 2,312 | 2,273 | 2,355 | 2,313 | 2,205 | 2,245 | 2,267 | 2,203 | 2,170 | 2,200 | 2,279  |
| 2556 | 2,470 | 2,495 | 2,461 | 2,421 | 2,423 | 2,548 | 2,555 | 2,614 | 2,748 | 2,737 | 2,513 | 2,420 | 2,534  |
| 2557 | 2,515 | 2,581 | 2,507 | 2,358 | 2,068 | 2,093 | 2,105 | 2,105 | 2,130 | 2,078 | 1,980 | 2,077 | 2,216  |
| 2558 | 2,211 | 2,228 | 2,175 | 2,158 | 2,302 | 2,291 | 2,371 | 2,428 | 2,395 | 2,395 | 2,395 | 2,395 | 2,312  |
| 2559 | 2,518 | 2,645 | 2,645 | 2,730 | 2,845 |       |       |       |       |       |       |       | 2,677  |

## ราคาขายส่งปลายข้าวเหนียว A-1 ตลาดกรุงเทพมหานคร

หน่วย : บาท/100 กก.

| ปี   | มค.   | กพ.   | มีค.  | เมย.  | พค.   | มิย.  | กค.   | สค.   | กย.   | ตค.   | พย.   | ธค.   | เฉลี่ย |
|------|-------|-------|-------|-------|-------|-------|-------|-------|-------|-------|-------|-------|--------|
| 2546 | 857   | 858   | 845   | 845   | 845   | 817   | 821   | 863   | 904   | 846   | 848   | 865   | 851    |
| 2547 | 882   | 867   | 865   | 885   | 885   | 885   | 885   | 886   | 905   | 858   | 833   | 835   | 873    |
| 2548 | 844   | 845   | 865   | 915   | 868   | 865   | 865   | 875   | 875   | 875   | 875   | 905   | 873    |
| 2549 | 912   | 983   | 1,072 | 1,143 | 1,145 | 1,204 | 1,311 | 1,384 | 1,532 | 1,662 | 1,704 | 1,661 | 1,309  |
| 2550 | 1,640 | 1,640 | 1,629 | 1,590 | 1,590 | 1,590 | 1,557 | 1,585 | 1,399 | 1,231 | 1,266 | 1,250 | 1,497  |
| 2551 | 1,196 | 1,346 | 1,476 | 1,795 | 1,505 | 1,319 | 1,253 | 1,202 | 1,171 | 1,021 | 943   | 982   | 1,267  |
| 2552 | 985   | 1,091 | 1,103 | 1,085 | 1,055 | 1,055 | 1,063 | 1,102 | 1,191 | 1,235 | 1,403 | 1,603 | 1,164  |
| 2553 | 1,605 | 1,605 | 1,610 | 1,721 | 1,811 | 1,892 | 2,075 | 2,225 | 2,390 | 2,405 | 2,405 | 2,235 | 1,998  |
| 2554 | 2,205 | 2,205 | 2,205 | 2,196 | 2,096 | 2,172 | 2,219 | 2,231 | 2,292 | 2,231 | 2,255 | 2,088 | 2,200  |
| 2555 | 2,055 | 1,965 | 1,953 | 1,723 | 1,655 | 1,662 | 1,655 | 1,655 | 1,705 | 1,641 | 1,605 | 1,621 | 1,741  |
| 2556 | 1,681 | 1,715 | 1,745 | 1,745 | 1,745 | 1,738 | 1,703 | 1,655 | 1,703 | 1,700 | 1,572 | 1,511 | 1,684  |
| 2557 | 1,529 | 1,594 | 1,595 | 1,584 | 1,560 | 1,590 | 1,605 | 1,605 | 1,610 | 1,638 | 1,623 | 1,645 | 1,598  |
| 2558 | 1,645 | 1,641 | 1,645 | 1,658 | 1,705 | 1,720 | 1,768 | 1,795 | 1,812 | 1,850 | 1,865 | 1,875 | 1,748  |
| 2559 | 1,899 | 1,934 | 1,945 | 1,565 | 1,205 |       |       |       |       |       |       |       | 1,710  |

กองส่งเสริมการค้าสินค้าเกษตร 2



## ราคาขายส่งข้าวสารหอมมะลิ 100% ชั้น 2 ในตลาดกรุงเทพมหานคร

PX007-3

หน่วย : บาท/100 กก.

| ปี   | มค.   | กพ.   | มีค.  | เมษ.  | พค.   | มิย.  | กค.   | สค.   | กย.   | ตค.   | พย.   | ธค.   | เฉลี่ย |
|------|-------|-------|-------|-------|-------|-------|-------|-------|-------|-------|-------|-------|--------|
| 2546 | 1,359 | 1,440 | 1,686 | 1,811 | 1,837 | 1,862 | 1,855 | 1,972 | 2,074 | 1,888 | 1,865 | 1,675 | 1,777  |
| 2547 | 1,856 | 1,766 | 1,760 | 1,743 | 1,681 | 1,606 | 1,477 | 1,454 | 1,379 | 1,427 | 1,510 | 1,510 | 1,597  |
| 2548 | 1,512 | 1,540 | 1,540 | 1,540 | 1,523 | 1,471 | 1,460 | 1,502 | 1,501 | 1,500 | 1,468 | 1,465 | 1,502  |
| 2549 | 1,465 | 1,538 | 1,590 | 1,590 | 1,618 | 1,668 | 1,809 | 1,825 | 1,816 | 1,804 | 1,621 | 1,670 | 1,668  |
| 2550 | 1,782 | 1,790 | 1,790 | 1,780 | 1,746 | 1,747 | 1,750 | 1,750 | 1,750 | 1,765 | 1,855 | 1,955 | 1,788  |
| 2551 | 2,043 | 2,227 | 2,416 | 3,322 | 3,214 | 2,729 | 2,637 | 2,419 | 2,459 | 2,434 | 2,471 | 2,465 | 2,570  |
| 2552 | 2,505 | 2,676 | 2,727 | 2,705 | 2,680 | 2,773 | 2,952 | 3,042 | 3,144 | 3,197 | 2,775 | 3,100 | 2,856  |
| 2553 | 3,049 | 2,988 | 2,931 | 2,899 | 2,849 | 2,741 | 2,859 | 2,904 | 3,040 | 2,940 | 2,793 | 2,698 | 2,891  |
| 2554 | 2,646 | 2,580 | 2,522 | 2,516 | 2,590 | 2,687 | 2,859 | 2,894 | 3,035 | 3,054 | 3,146 | 2,948 | 2,790  |
| 2555 | 2,916 | 2,931 | 2,925 | 2,829 | 2,954 | 3,052 | 3,000 | 3,118 | 3,230 | 3,190 | 3,029 | 3,033 | 3,017  |
| 2556 | 3,237 | 3,292 | 3,238 | 3,245 | 3,257 | 3,295 | 3,293 | 3,289 | 3,354 | 3,355 | 3,355 | 3,238 | 3,287  |
| 2557 | 3,121 | 3,007 | 2,899 | 2,870 | 2,870 | 2,928 | 3,035 | 3,053 | 3,125 | 3,135 | 2,717 | 2,804 | 2,964  |
| 2558 | 2,899 | 2,925 | 2,805 | 2,734 | 2,714 | 2,643 | 2,750 | 2,787 | 2,716 | 2,702 | 2,548 | 2,379 | 2,717  |
| 2559 | 2,365 | 2,327 | 2,232 | 2,195 | 2,273 |       |       |       |       |       |       |       | 2,278  |

## ราคาขายส่งปลายข้าวสารหอมมะลิในตลาดกรุงเทพมหานคร

หน่วย : บาท/100 กก.

| ปี   | มค.   | กพ.   | มีค.  | เมษ.  | พค.   | มิย.  | กค.   | สค.   | กย.   | ตค.   | พย.   | ธค.   | เฉลี่ย |
|------|-------|-------|-------|-------|-------|-------|-------|-------|-------|-------|-------|-------|--------|
| 2546 | 636   | 650   | 628   | 605   | 614   | 639   | 642   | 673   | 705   | 704   | 678   | 728   | 659    |
| 2547 | 828   | 953   | 1,001 | 1,037 | 1,067 | 995   | 950   | 963   | 850   | 833   | 894   | 887   | 938    |
| 2548 | 913   | 909   | 881   | 875   | 868   | 846   | 850   | 907   | 899   | 898   | 869   | 823   | 878    |
| 2549 | 800   | 833   | 839   | 828   | 813   | 848   | 869   | 870   | 886   | 866   | 834   | 856   | 845    |
| 2550 | 895   | 930   | 925   | 958   | 955   | 993   | 996   | 1,008 | 1,027 | 1,034 | 1,116 | 1,201 | 1,003  |
| 2551 | 1,263 | 1,442 | 1,635 | 2,298 | 2,055 | 1,688 | 1,700 | 1,593 | 1,767 | 1,795 | 1,388 | 1,192 | 1,651  |
| 2552 | 1,305 | 1,528 | 1,647 | 1,633 | 1,584 | 1,610 | 1,605 | 1,488 | 1,250 | 1,132 | 1,272 | 1,403 | 1,455  |
| 2553 | 1,363 | 1,330 | 1,176 | 1,127 | 1,025 | 1,026 | 1,069 | 1,158 | 1,251 | 1,214 | 1,207 | 1,189 | 1,178  |
| 2554 | 1,159 | 1,187 | 1,152 | 1,197 | 1,261 | 1,314 | 1,352 | 1,437 | 1,508 | 1,495 | 1,595 | 1,611 | 1,356  |
| 2555 | 1,616 | 1,680 | 1,704 | 1,757 | 1,812 | 1,805 | 1,680 | 1,655 | 1,696 | 1,642 | 1,592 | 1,576 | 1,685  |
| 2556 | 1,599 | 1,625 | 1,616 | 1,608 | 1,591 | 1,592 | 1,603 | 1,555 | 1,555 | 1,555 | 1,153 | 1,095 | 1,512  |
| 2557 | 1,045 | 1,096 | 1,085 | 1,027 | 1,015 | 1,026 | 1,066 | 1,092 | 1,075 | 1,083 | 1,038 | 1,048 | 1,058  |
| 2558 | 1,045 | 1,023 | 1,025 | 1,022 | 1,015 | 1,036 | 1,096 | 1,169 | 1,167 | 1,156 | 1,150 | 1,159 | 1,089  |
| 2559 | 1,167 | 1,175 | 1,181 | 1,226 | 1,374 |       |       |       |       |       |       |       | 1,225  |



## ราคาขายส่งข้าวหอมปทุมธานี ตลาดกรุงเทพมหานคร

PX009 หน่วย : บาท/100 กก.

| ปี   | มค.   | กพ.   | มีค.  | เมย.  | พค.   | มิย.  | กค.   | สค.   | กย.   | ตค.   | พย.   | ธค.   | เฉลี่ย |
|------|-------|-------|-------|-------|-------|-------|-------|-------|-------|-------|-------|-------|--------|
| 2547 | -     | -     | -     | -     | 1,111 | 990   | 971   | 1,000 | 1,162 | 1,117 | 1,150 | 1,150 | 1,081  |
| 2548 | 1,150 | 1,150 | 1,150 | 1,150 | 1,150 | 1,150 | 1,150 | 1,180 | 1,190 | 1,190 | 1,190 | 1,190 | 1,166  |
| 2549 | 1,209 | 1,234 | 1,290 | 1,290 | 1,290 | 1,388 | 1,481 | 1,490 | 1,490 | 1,487 | 1,351 | 1,290 | 1,358  |
| 2550 | 1,373 | 1,390 | 1,368 | 1,290 | 1,284 | 1,280 | 1,280 | 1,186 | 1,170 | 1,183 | 1,321 | 1,388 | 1,293  |
| 2551 | 1,484 | 1,749 | 2,393 | 2,911 | 2,754 | 2,455 | 2,320 | 2,202 | 2,328 | 2,231 | 2,105 | 2,159 | 2,258  |
| 2552 | 2,205 | 2,413 | 2,393 | 2,258 | 2,364 | 2,435 | 2,494 | 2,230 | 2,185 | 1,988 | 2,291 | 2,590 | 2,321  |
| 2553 | 2,545 | 2,447 | 2,156 | 2,044 | 2,093 | 2,103 | 2,238 | 2,228 | 2,333 | 2,327 | 2,456 | 2,246 | 2,268  |
| 2554 | 2,215 | 2,213 | 1,989 | 1,851 | 1,796 | 2,031 | 2,076 | 2,210 | 2,520 | 2,724 | 2,728 | 2,621 | 2,248  |
| 2555 | 2,555 | 2,609 | 2,695 | 2,616 | 2,664 | 2,705 | 2,737 | 2,778 | 2,837 | 2,760 | 2,640 | 2,599 | 2,683  |
| 2556 | 2,803 | 2,889 | 2,779 | 2,745 | 2,717 | 2,706 | 2,662 | 2,623 | 2,451 | 2,314 | 2,160 | 2,118 | 2,581  |
| 2557 | 2,121 | 2,145 | 2,035 | 1,747 | 1,672 | 1,731 | 1,815 | 1,774 | 1,689 | 1,665 | 1,638 | 1,672 | 1,809  |
| 2558 | 1,887 | 2,027 | 2,011 | 2,027 | 2,083 | 2,195 | 2,292 | 2,336 | 2,194 | 2,154 | 1,915 | 1,726 | 2,071  |
| 2559 | 1,771 | 1,849 | 1,828 | 1,816 | 1,884 |       |       |       |       |       |       |       | 1,830  |

## ราคาขายส่งปลายข้าวหอมปทุมธานี ตลาดกรุงเทพมหานคร

หน่วย : บาท/100 กก.

| ปี   | มค.   | กพ.   | มีค.  | เมย.  | พค.   | มิย.  | กค.   | สค.   | กย.   | ตค.   | พย.   | ธค.   | เฉลี่ย |
|------|-------|-------|-------|-------|-------|-------|-------|-------|-------|-------|-------|-------|--------|
| 2547 | -     | -     | -     | -     | 901   | 880   | 821   | 840   | 806   | 798   | 844   | 862   | 844    |
| 2548 | 882   | 893   | 851   | 845   | 843   | 823   | 820   | 847   | 848   | 848   | 836   | 815   | 846    |
| 2549 | 789   | 800   | 817   | 811   | 792   | 809   | 818   | 818   | 826   | 825   | 782   | 793   | 807    |
| 2550 | 844   | 891   | 918   | 898   | 886   | 909   | 915   | 928   | 952   | 976   | 1,063 | 1,133 | 943    |
| 2551 | 1,202 | 1,392 | 1,594 | 2,232 | 1,961 | 1,623 | 1,642 | 1,429 | 1,589 | 1,560 | 1,119 | 1,055 | 1,533  |
| 2552 | 1,155 | 1,366 | 1,554 | 1,478 | 1,406 | 1,450 | 1,443 | 1,275 | 1,055 | 959   | 1,124 | 1,271 | 1,295  |
| 2553 | 1,293 | 1,265 | 1,107 | 1,024 | 964   | 957   | 1,011 | 1,093 | 1,166 | 1,181 | 1,145 | 1,142 | 1,112  |
| 2554 | 1,127 | 1,178 | 1,135 | 1,144 | 1,205 | 1,249 | 1,299 | 1,364 | 1,455 | 1,440 | 1,594 | 1,612 | 1,317  |
| 2555 | 1,609 | 1,653 | 1,665 | 1,708 | 1,755 | 1,755 | 1,620 | 1,645 | 1,658 | 1,630 | 1,564 | 1,540 | 1,650  |
| 2556 | 1,564 | 1,600 | 1,565 | 1,540 | 1,540 | 1,545 | 1,555 | 1,545 | 1,430 | 1,406 | 1,080 | 1,055 | 1,452  |
| 2557 | 955   | 1,051 | 1,044 | 957   | 910   | 928   | 972   | 995   | 973   | 1,020 | 993   | 1,007 | 984    |
| 2558 | 1,004 | 996   | 990   | 982   | 987   | 1,001 | 1,028 | 1,046 | 1,080 | 1,095 | 1,095 | 1,095 | 1,033  |
| 2559 | 1,111 | 1,125 | 1,117 | 1,157 | 1,286 |       |       |       |       |       |       |       | 1,159  |

## ราคาข้าวเปลือกหอมปทุมธานี ที่โรงสีรับซื้อในส่วนภูมิภาค

หน่วย : บาท/ตัน

| ปี   | มค.    | กพ.    | มีค.   | เมย.   | พค.    | มิย.   | กค.    | สค.    | กย.    | ตค.    | พย.    | ธค.    | เฉลี่ย |
|------|--------|--------|--------|--------|--------|--------|--------|--------|--------|--------|--------|--------|--------|
| 2547 | -      | -      | -      | -      | -      | -      | -      | -      | 5,810  | 5,968  | 6,220  | 6,221  | 6,055  |
| 2548 | 6,417  | 6,541  | 6,485  | 6,500  | 6,500  | 6,547  | 6,550  | 6,600  | 6,600  | 6,626  | 6,700  | 6,700  | 6,564  |
| 2549 | 6,700  | 6,880  | 6,800  | 6,750  | 6,750  | 6,780  | 6,845  | 7,159  | 7,050  | 6,686  | 6,532  | 6,521  | 6,788  |
| 2550 | 7,026  | 7,400  | 7,386  | 7,011  | 6,617  | 6,624  | 6,600  | 6,600  | 6,600  | 6,616  | 6,991  | 7,447  | 6,910  |
| 2551 | 7,582  | 9,032  | 11,587 | 14,450 | 13,766 | 10,902 | 12,650 | 11,925 | 12,118 | 11,514 | 9,743  | 9,725  | 11,250 |
| 2552 | 10,980 | 11,224 | 11,695 | 10,683 | 10,450 | 11,123 | 12,477 | 10,320 | 9,764  | 8,929  | 9,884  | 11,955 | 10,790 |
| 2553 | 11,850 | 11,330 | 10,400 | 9,612  | 9,765  | 9,940  | 10,868 | 10,524 | 11,385 | 11,392 | 12,003 | 11,097 | 10,847 |
| 2554 | 10,639 | 10,974 | 10,015 | 9,232  | 9,149  | 10,110 | 10,992 | 11,109 | 11,842 | 12,830 | 13,044 | 12,813 | 11,062 |
| 2555 | 12,125 | 12,318 | 12,495 | 12,771 | 12,790 | 12,800 | 12,488 | 12,801 | 13,316 | 12,998 | 12,786 | 12,925 | 12,718 |
| 2556 | 13,106 | 13,620 | 13,700 | 13,705 | 14,150 | 14,134 | 13,838 | 13,765 | 12,349 | 11,285 | 10,368 | 9,913  | 12,828 |
| 2557 | 9,901  | 9,850  | 9,555  | 8,883  | 8,479  | 8,454  | 8,751  | 8,751  | 8,947  | 8,909  | 8,374  | 8,807  | 8,972  |
| 2558 | 9,358  | 9,733  | 9,933  | 9,985  | 10,090 | 10,600 | 11,667 | 12,726 | 11,181 | 10,629 | 9,547  | 8,953  | 10,367 |
| 2559 | 9,054  | 9,280  | 9,411  | 9,463  | 9,520  |        |        |        |        |        |        |        | 9,346  |







## มันสำปะหลัง

| 1. ผลผลิต                          | ปี 52/53 | ปี 53/54 | ปี 54/55 | ปี 55/56 | ปี 56/57 | ปี 57/58     | ปี 58/59     |
|------------------------------------|----------|----------|----------|----------|----------|--------------|--------------|
| (ล้านตันหัวมันสด)                  |          |          |          |          |          |              |              |
| ผลผลิตของไทย                       | 22.01    | 21.86    | 26.60    | 30.23    | 30.02    | 32.36        | 30.91        |
| พื้นที่เก็บเกี่ยว (ล้านไร่)        | 7.30     | 7.09     | 7.91     | 8.66     | 8.43     | 8.96         | 8.90         |
| 2. ต้นทุนการผลิตหัวมันสด (บาท/กก.) | 1.62     | 1.68     | 1.73     | 1.81     | 1.87     | 1.88         | 1.90         |
| 3. ราคา (บาท/กก.)                  | ปี53/54  | ปี54/55  | ปี55/56  | ปี56/57  | ปี57/58  | เม.ย. 59     | พ.ค. 59      |
| หัวมันสดทะเลเกษตรกรขายได้          | 2.49     | 2.01     | 2.15     | 2.07     | 2.07     | 1.92         | 1.78         |
| หัวมันสดเชื้อแป้ง 25% จ.นครราชสีมา | 2.92     | 2.43     | 2.39     | 2.28     | 2.40     | 2.18         | 2.17         |
| มันเส้น FOB (US\$/ตัน)             | 256.65   | 238.48   | 235.38   | 227.50   | 216.33   | 170.88       | 179.17       |
| แป้งมัน FOB (US\$/ตัน)             | 519.20   | 436.46   | 470.99   | 442.85   | 421.44   | 383.38       | 387.50       |
| 4. การส่งออก (ล้านตันผลิตภัณฑ์)    | ปี52/53  | ปี53/54  | ปี54/55  | ปี55/56  | ปี56/57  | ปี57/58      | ปี58/59      |
|                                    |          |          |          |          |          | (ม.ค.-เม.ย.) | (ม.ค.-เม.ย.) |
| มันเส้น                            | 4.11     | 3.22     | 4.313    | 4.611    | 7.376    | 2.7600       | 2.3820       |
| มันอัดเม็ด                         | 0.16     | 0.03     | 0.037    | 0.118    | 0.012    | 0.0007       | 0.0007       |
| แป้งดิบ                            | 1.74     | 1.58     | 2.227    | 2.210    | 3.290    | 1.1127       | 1.2620       |
| แป้งแปรรูป                         | 0.63     | 0.86     | 0.736    | 0.838    | 0.958    | 0.2850       | 0.2874       |
| ผลิตภัณฑ์มันสำปะหลังอื่นๆ          | 0.56     | 0.40     | 0.647    | 0.550    | 0.517    | 0.2024       | 0.1804       |
| รวม                                | 7.20     | 6.09     | 7.960    | 8.327    | 12.153   | 4.3674       | 4.1125       |

### 5. สถานการณ์ปี 2558/59

#### 5.1 ในประเทศ

สำนักงานเศรษฐกิจการเกษตร (สศก.) ประมาณการผลผลิตปี 2558/59 อยู่ที่ 30.91 ล้านตัน ลดลงจากปีที่ผ่านมาที่มีผลผลิตประมาณ 32.36 ล้านตัน หรือคิดเป็นร้อยละ 4.48 ต้นทุนการผลิต กก.ละ 1.90 บาท เพิ่มขึ้นจากปีที่ผ่านมาที่มีต้นทุน กก.ละ 1.88 บาท หรือคิดเป็นร้อยละ 1.06 โดยแหล่งเพาะปลูกมันสำปะหลังที่สำคัญของไทยอยู่ที่จังหวัดนครราชสีมา (18%) กำแพงเพชร (8%) ชัยภูมิ (6%) กาญจนบุรี (5%) อุบลราชธานี (5%) สระแก้ว (4%) ซึ่งผลผลิตจาก 6 จังหวัดดังกล่าวจะมีประมาณ 11.75 ล้านตัน คิดเป็นร้อยละ 46 ของผลผลิตรวมทั้งประเทศ

สำหรับฤดูกาลเก็บเกี่ยวมันสำปะหลังปกติจะเริ่มออกสู่ตลาดตั้งแต่เดือนตุลาคมและจะเก็บเกี่ยวมากในช่วงเดือนธันวาคม-มีนาคม ประมาณร้อยละ 70 ของผลผลิตทั้งประเทศ แต่ในปี 2558 ที่ผ่านมากเกษตรกรประสบปัญหาภาวะฝนทิ้งช่วง ส่งผลให้ผลผลิตได้รับความเสียหายเกษตรกรต้องไถต้นมันสำปะหลังทิ้งและปลูกชดเชยทำให้การเก็บเกี่ยวผลผลิตเลื่อนระยะเวลาออกไป โดยจะออกสู่ตลาดมากในช่วงเดือนมกราคม - เมษายน 2559 ประมาณ 20.92 ล้านตัน คิดเป็นร้อยละ 67.69 ของผลผลิตรวม

ปัจจุบัน (พ.ค.59) ราคาหัวมันสด (เชื้อแป้ง 25%) ที่เกษตรกรจำหน่ายได้ จ.นครราชสีมา อยู่ที่ กก.ละ 2.17 บาท

#### 5.2 ต่างประเทศ

การส่งออกผลิตภัณฑ์มันสำปะหลังของไทย เดือน เม.ย.59 ไทยส่งออกมันเส้น 554,257 ตัน มูลค่า 3,293 ล้านบาท มันอัดเม็ด 645 ตัน มูลค่า 5.36 ล้านบาท แป้งมันแปรรูป 72,944 ตัน มูลค่า 1,665 ล้านบาท แป้งมันดิบ 256,576 ตัน มูลค่า 3,249 ล้านบาท ผลิตภัณฑ์มันสำปะหลังอื่นๆ 72,172 ตัน มูลค่า 226 ล้านบาท



ด้านราคาส่งออก มันเส้น ราคาจำหน่าย F.O.B. เฉลี่ยเดือน พ.ค. 59 ต้นละ 179.17 เหรียญสหรัฐ เพิ่มขึ้นจากเดือนก่อนร้อยละ 4.85 แป้งมัน ราคา F.O.B. เฉลี่ยเดือน เม.ย. 59 ต้นละ 387.50 เหรียญสหรัฐ เพิ่มขึ้นจากเดือนก่อนร้อยละ 1.08

## 6. การแต่งตั้งคณะกรรมการในคณะกรรมการนโยบายและบริหารจัดการตลาดมันสำปะหลัง (นบมส.)

6.1 คณะที่ปรึกษาคณะกรรมการนโยบายและบริหารจัดการมันสำปะหลัง โดยมีผู้แทนสมาคมการผลิต การค้ามันเส้น/แป้งมัน/เอทานอล และผู้แทนเกษตรกรผู้ปลูกมันสำปะหลัง ร่วมเป็นคณะที่ปรึกษาเพื่อทำหน้าที่เสนอความเห็น ข้อเสนอแนะแนวทางการกำหนดยุทธศาสตร์และการบริหารจัดการตลาดมันสำปะหลังปี 2557/58 ต่อคณะกรรมการนโยบายและบริหารจัดการมันสำปะหลัง

6.2 คณะอนุกรรมการตรวจสอบข้อเท็จจริงกรณี อคส. ออกหลักฐานหนังสือรับรองการหักภาษี ณ ที่จ่ายล่าช้าตามโครงการแทรกแซงตลาดมันสำปะหลังปี 2554/55 และปี 2555/56 โดยมีอธิบดีกรมการค้าภายใน เป็นประธานอนุกรรมการ และรองอธิบดีกรมการค้าภายใน (ที่กำกับดูแลกองส่งเสริมการค้าสินค้าเกษตร 2) เป็นอนุกรรมการและเลขานุการ เพื่อทำหน้าที่พิจารณาตรวจสอบข้อเท็จจริงเกี่ยวกับการออกใบรับรองภาษีหัก ณ ที่จ่ายล่าช้าในโครงการแทรกแซงตลาดมันสำปะหลังปี 2554/55 และปี 2555/56

6.3 คณะอนุกรรมการกำกับดูแลการดำเนินการบริหารจัดการตลาดมันสำปะหลัง โดยมีรองอธิบดี กรมการค้าภายใน (ที่กำกับดูแลกองส่งเสริมการค้าสินค้าเกษตร 2) เป็นประธานอนุกรรมการ และผู้อำนวยการ กองส่งเสริมการค้าสินค้าเกษตร 2 เป็นอนุกรรมการและเลขานุการ เพื่อทำหน้าที่พิจารณากำหนดหลักเกณฑ์ วิธีการ และเงื่อนไขต่างๆ ในการดำเนินการตามแนวทางการบริหารจัดการตลาดมันสำปะหลัง

6.4 คณะอนุกรรมการกำกับดูแลการดำเนินการบริหารจัดการตลาดมันสำปะหลัง ระดับจังหวัด โดยมีผู้ว่าราชการจังหวัด เป็นประธานอนุกรรมการ และการค้าภายในจังหวัด เป็นอนุกรรมการและเลขานุการ เพื่อทำหน้าที่ติดตามกำกับดูแล แก้ไขปัญหาและบริหารจัดการมันสำปะหลังทั้งด้านการผลิตและการตลาด มันสำปะหลังในจังหวัด

6.5 คณะทำงานระบายผลิตภัณฑ์มันสำปะหลังคงเหลือในสต็อกของรัฐบาล โดยมีรองอธิบดีกรมการค้า ต่างประเทศ (ที่กำกับดูแลกองบริหารการค้าสินค้าทั่วไป) เป็นประธานคณะทำงาน และผู้อำนวยการกองบริหาร การค้าสินค้าทั่วไป เป็นคณะทำงานและเลขานุการ เพื่อทำหน้าที่พิจารณาหลักเกณฑ์ แนวทาง และเงื่อนไข การระบายและจำหน่ายผลิตภัณฑ์มันสำปะหลังตามโครงการของรัฐ

6.6 คณะทำงานวางแผนการผลิตและการตลาดสินค้ามันสำปะหลังครบวงจร ปี 2559/60 โดยมี รองอธิบดีกรมการค้าภายใน (นางสาวสุทัศน์ีย์ ราชเรืองระบิน) เป็นประธาน และผู้เชี่ยวชาญเฉพาะด้านส่งเสริม การค้าสินค้าเกษตร เป็นเลขานุการ ผู้อำนวยการกองส่งเสริมการค้าสินค้าเกษตร 2 และผู้อำนวยการกลุ่มพืชไร่ เป็นผู้ช่วยเลขานุการ ทำหน้าที่วางแผนการผลิตและการตลาดสินค้ามันสำปะหลังปี 2559/60 ให้ครบวงจรสอดคล้อง กับความต้องการของตลาดทั้งในประเทศและต่างประเทศ

## 7. แนวทางการบริหารจัดการตลาดมันสำปะหลัง ปี 2558/59

คณะรัฐมนตรีมีมติเมื่อวันที่ 8 ธันวาคม 2558 และ 9 กุมภาพันธ์ 2559 อนุมัติแนวทางการบริหาร จัดการตลาดมันสำปะหลัง ปี 2558/59 จำนวน 3 โครงการ ประกอบด้วย

(1) โครงการเพิ่มประสิทธิภาพการเพาะปลูกมันสำปะหลังในระบบน้ำหยด ปี 2558/59 เป้าหมาย เกษตรกรรายย่อยผู้ปลูกมันสำปะหลัง 20,000 ราย วงเงินกู้รายละไม่เกิน 230,000 บาท โดยใช้เงินทุนจาก ธ.ก.ส. 4,600 ล้านบาท รัฐชดเชยดอกเบี้ยอัตราร้อยละ FDR+1 ต่อปี ระยะเวลา 24 เดือน เป็นวงเงินชดเชยดอกเบี้ย 204.70 ล้านบาท ระยะเวลาโครงการ 1 ธันวาคม 2558 – 31 ธันวาคม 2561



ผลการดำเนินการ ธ.ก.ส. ในฐานะหน่วยงานหลักในการให้สินเชื่อและชดเชยดอกเบี้ยให้แก่เกษตรกร ตามโครงการเพิ่มประสิทธิภาพการเพาะปลูกในระบบน้ำหยด ปี 2558/59 ได้อนุมัติเกษตรกรเข้าร่วมโครงการฯ แล้ว และจ่ายเงินชดเชยแล้ว 2,681 ราย วงเงินกู้ 255.60 ล้านบาท

(2) โครงการชะลอการเก็บเกี่ยวมันสำปะหลัง ปี 2558/59 กลุ่มเป้าหมายเกษตรกรรายย่อยผู้ปลูกมันสำปะหลัง 100,000 ราย วงเงินกู้รายละไม่เกิน 50,000 บาท โดยใช้เงินทุนจาก ธ.ก.ส. 5,000 ล้านบาท รัฐชดเชยดอกเบี้ยอัตราร้อยละ FDR+1 ต่อปี ระยะเวลา 6 เดือน เป็นวงเงินชดเชยดอกเบี้ย 55.625 ล้านบาท ระยะเวลาโครงการ 1 ธันวาคม 2558 – 31 ตุลาคม 2559

ผลการดำเนินการ ธ.ก.ส. ในฐานะหน่วยงานหลักในการให้สินเชื่อและชดเชยดอกเบี้ยให้แก่เกษตรกร ตามโครงการเพิ่มประสิทธิภาพการเพาะปลูกในระบบน้ำหยด ปี 2558/59 ได้อนุมัติเกษตรกรเข้าร่วมโครงการฯ แล้ว และจ่ายเงินชดเชยแล้ว 3,854 ราย วงเงินกู้ 139.97 ล้านบาท

(3) โครงการสินเชื่อเพื่อรวบรวมและสร้างมูลค่าเพิ่มมันสำปะหลัง เป้าหมายปริมาณการรับซื้อหัวมันสดและแปรรูปของสหกรณ์ภาคการเกษตร กลุ่มเกษตรกร และวิสาหกิจชุมชน จำนวน 1,000,000 ตัน รัฐชดเชยดอกเบี้ยในอัตราร้อยละ 3 ต่อปี ระยะเวลาชดเชย 12 เดือน วงเงินสินเชื่อ 2,500 ลบ. โดยใช้ เงินทุนจาก ธ.ก.ส. วงเงินชดเชยดอกเบี้ย 75 ลบ.

ผลการดำเนินการ ธ.ก.ส. ในฐานะหน่วยงานหลักในการให้สินเชื่อและชดเชยดอกเบี้ยให้แก่สหกรณ์ภาคการเกษตร กลุ่มเกษตรกร วิสาหกิจชุมชน โครงการสนับสนุนสินเชื่อเพื่อรวบรวมและสร้างมูลค่าเพิ่มมันสำปะหลัง ปี 2558/59 มีสหกรณ์การเกษตรสมัครเข้าร่วมโครงการแล้ว จำนวน 23 ราย วงเงินกู้ 210.50 ล้านบาท



ราคามันสำปะหลังและผลิตภัณฑ์

|                                                                | ต.ค.  | พ.ย.  | ธ.ค.  | ม.ค.  | ก.พ.  | มี.ค. | เม.ย. | พ.ค.         | มิ.ย. | ก.ค.  | ส.ค.  | ก.ย.  | เฉลี่ย |
|----------------------------------------------------------------|-------|-------|-------|-------|-------|-------|-------|--------------|-------|-------|-------|-------|--------|
| <b>1. ราคาหัวมันสดเกษตรกรขายได้ : สำนักงานเศรษฐกิจการเกษตร</b> |       |       |       |       |       |       |       |              |       |       |       |       |        |
| 2552/53                                                        | 1.24  | 1.45  | 1.79  | 1.93  | 1.78  | 1.88  | 2.10  | 2.16         | 2.28  | 2.61  | 2.95  | 2.55  | 2.06   |
| 2553/54                                                        | 2.40  | 2.57  | 2.73  | 2.82  | 2.96  | 2.93  | 2.77  | 2.55         | 2.20  | 2.02  | 2.00  | 1.92  | 2.49   |
| 2554/55                                                        | 1.73  | 2.22  | 2.45  | 2.25  | 1.88  | 1.75  | 1.80  | 1.89         | 1.97  | 1.90  | 2.07  | 2.21  | 2.01   |
| 2555/56                                                        | 2.10  | 2.25  | 2.12  | 2.01  | 2.04  | 2.19  | 2.25  | 2.22         | 2.20  | 2.14  | 2.16  | 2.13  | 2.15   |
| 2556/57                                                        | 1.96  | 2.09  | 2.17  | 2.13  | 2.26  | 2.21  | 2.21  | 2.15         | 1.98  | 1.83  | 1.87  | 2.00  | 2.07   |
| 2557/58                                                        | 2.04  | 2.24  | 2.31  | 2.28  | 2.15  | 2.18  | 2.16  | 2.12         | 2.18  | 2.18  | 2.28  | 2.31  | 2.20   |
| 2558/59                                                        | 2.08  | 1.99  | 1.95  | 1.87  | 1.76  | 1.80  | 1.92  | <b>1.78</b>  |       |       |       |       | 1.89   |
| <b>2. ราคาหัวมันสดเชือดแป้ง 25% จนครรรราชสีมา</b>              |       |       |       |       |       |       |       |              |       |       |       |       |        |
| 2552/53                                                        | 1.54  | 1.75  | 1.95  | 1.97  | 1.96  | 2.29  | 2.60  | 2.73         | 2.96  | 3.35  | 3.38  | 3.11  | 2.47   |
| 2553/54                                                        | 2.98  | 3.12  | 3.10  | 3.14  | 3.26  | 3.29  | 3.20  | 2.96         | 2.70  | 2.59  | 2.42  | 2.23  | 2.92   |
| 2554/55                                                        | 2.38  | 2.76  | 2.65  | 2.38  | 2.30  | 2.30  | 2.32  | 2.36         | 2.53  | 2.41  | 2.40  | 2.40  | 2.43   |
| 2555/56                                                        | 2.45  | 2.48  | 2.30  | 2.18  | 2.14  | 2.16  | 2.47  | 2.52         | 2.52  | 2.52  | 2.51  | 2.47  | 2.39   |
| 2556/57                                                        | 2.38  | 2.38  | 2.27  | 2.11  | 2.25  | 2.36  | 2.39  | 2.29         | 2.25  | 2.15  | 2.21  | 2.33  | 2.28   |
| 2557/58                                                        | 2.39  | 2.50  | 2.54  | 2.32  | 2.23  | 2.25  | 2.36  | 2.44         | 2.40  | 2.40  | 2.49  | 2.48  | 2.40   |
| 2558/59                                                        | 2.45  | 2.35  | 2.25  | 2.10  | 2.03  | 2.06  | 2.18  | <b>2.17</b>  |       |       |       |       | 2.20   |
| <b>3. ราคาส่งออก เอฟ.โอ.บี.มันเส้น</b>                         |       |       |       |       |       |       |       |              |       |       |       |       |        |
| 2552/53                                                        | 4.97  | 5.45  | 5.63  | 5.65  | 5.65  | 5.92  | 6.17  | 6.42         | 6.54  | 6.60  | 6.73  | 6.73  | 6.04   |
| 2553/54                                                        | 6.63  | 6.21  | 7.24  | 7.83  | 8.08  | 8.43  | 8.18  | 8.09         | 7.98  | 7.71  | 7.42  | 7.55  | 7.61   |
| 2554/55                                                        | 7.80  | 7.96  | 7.89  | 7.64  | 7.36  | 6.81  | 6.96  | 7.38         | 7.32  | 7.04  | 7.01  | 7.17  | 7.36   |
| 2555/56                                                        | 7.21  | 7.22  | 7.12  | 6.83  | 6.74  | 6.87  | 7.03  | 7.03         | 7.05  | 7.08  | 7.62  | 7.65  | 7.12   |
| 2556/57                                                        | 7.65  | 7.65  | 7.64  | 7.43  | 7.41  | 7.20  | 7.20  | 7.20         | 7.20  | 7.20  | 7.20  | 7.47  | 7.37   |
| 2557/58                                                        | 7.66  | 7.85  | 7.85  | 7.28  | 7.00  | 7.00  | 7.03  | 7.21         | 7.67  | 7.70  | 7.94  | 7.97  | 7.51   |
| 2558/59                                                        | 7.78  | 7.15  | 6.69  | 6.34  | 5.88  | 5.84  | 6.15  | <b>6.34</b>  |       |       |       |       | 6.52   |
| <b>4. ราคาส่งออก เอฟ.โอ.บี.แป้งมัน</b>                         |       |       |       |       |       |       |       |              |       |       |       |       |        |
| 2552/53                                                        | 9.79  | 10.90 | 12.56 | 13.18 | 13.18 | 13.60 | 14.68 | 15.33        | 15.88 | 18.93 | 19.12 | 15.98 | 14.43  |
| 2553/54                                                        | 15.93 | 16.23 | 16.68 | 16.68 | 16.68 | 16.93 | 16.15 | 15.50        | 14.66 | 13.71 | 13.17 | 12.60 | 15.41  |
| 2554/55                                                        | 13.27 | 13.77 | 13.93 | 13.49 | 13.48 | 12.89 | 13.08 | 13.55        | 13.58 | 13.61 | 13.57 | 13.57 | 13.48  |
| 2555/56                                                        | 13.63 | 13.81 | 13.64 | 13.45 | 13.45 | 13.50 | 13.87 | 14.76        | 15.43 | 15.45 | 14.79 | 14.08 | 14.16  |
| 2556/57                                                        | 13.84 | 13.91 | 13.60 | 13.19 | 13.79 | 14.05 | 14.05 | 13.85        | 13.73 | 13.48 | 13.50 | 13.74 | 13.73  |
| 2557/58                                                        | 13.91 | 14.02 | 13.84 | 13.64 | 13.33 | 13.48 | 13.86 | 14.53        | 14.86 | 15.03 | 15.63 | 15.34 | 14.29  |
| 2558/59                                                        | 15.02 | 14.03 | 13.54 | 13.57 | 13.35 | 13.41 | 13.60 | <b>13.71</b> |       |       |       |       | 13.78  |

ที่มา : สำนักงานเศรษฐกิจการเกษตร , กรมการค้าภายใน , สมาคมการค้ามันสำปะหลังไทย

ปริมาณการส่งออกมันสำปะหลัง

หน่วย : ตัน

|                                        | ต.ค.    | พ.ย.    | ธ.ค.    | ม.ค.    | ก.พ.    | มี.ค.          | เม.ย.   | พ.ค.      | มิ.ย.   | ก.ค.    | ส.ค.    | ก.ย.    | รวม       |
|----------------------------------------|---------|---------|---------|---------|---------|----------------|---------|-----------|---------|---------|---------|---------|-----------|
| <b>1. ปริมาณการส่งออกมันเส้น</b>       |         |         |         |         |         |                |         |           |         |         |         |         |           |
| 2552/53                                | 448,978 | 404,876 | 667,665 | 362,782 | 485,874 | 574,577        | 663,223 | 406,744   | 390,083 | 180,963 | 201,002 | 245,477 | 5,032,244 |
| 2553/54                                | 117,666 | 181,210 | 247,863 | 322,979 | 414,316 | 476,925        | 81,402  | 414,566   | 135,259 | 234,876 | 368,168 | 166,305 | 3,161,535 |
| 2554/55                                | 234,400 | 237,068 | 611,534 | 335,055 | 558,583 | 143,319        | 504,954 | 415,399   | 173,324 | 220,817 | 677,800 | 201,396 | 4,313,649 |
| 2555/56                                | 412,309 | 474,296 | 496,756 | 491,038 | 600,066 | 558,491        | 299,060 | 423,579   | 246,464 | 606,968 | 347,435 | 345,245 | 5,301,707 |
| 2556/57                                | 484,121 | 386,805 | 966,316 | 819,881 | 816,765 | 713,492        | 286,908 | 472,376   | 493,606 | 456,984 | 674,692 | 346,349 | 6,918,495 |
| 2557/58                                | 458,498 | 404,420 | 834,126 | 564,188 | 808,968 | 721,695        | 665,123 | 1,071,483 | 692,159 | 641,296 | 299,125 | 253,165 | 7,414,237 |
| 2558/59                                | 559,813 | 367,377 | 615,693 | 530,634 | 617,135 | <b>680,015</b> |         |           |         |         |         |         | 3,370,666 |
| <b>2. ปริมาณการส่งออกแป้งมันดิบ</b>    |         |         |         |         |         |                |         |           |         |         |         |         |           |
| 2552/53                                | 237,147 | 188,308 | 187,890 | 193,985 | 208,452 | 205,142        | 188,353 | 127,158   | 109,976 | 92,210  | 98,325  | 106,498 | 1,943,444 |
| 2553/54                                | 121,436 | 145,159 | 144,860 | 109,701 | 147,535 | 168,195        | 126,177 | 110,530   | 108,529 | 150,799 | 193,099 | 54,846  | 1,580,866 |
| 2554/55                                | 214,634 | 207,929 | 164,486 | 142,791 | 161,679 | 202,940        | 154,784 | 228,206   | 184,001 | 188,842 | 212,405 | 164,566 | 2,227,263 |
| 2555/56                                | 254,398 | 202,033 | 141,235 | 198,821 | 174,756 | 224,285        | 160,581 | 174,158   | 126,204 | 119,013 | 206,826 | 228,022 | 2,210,332 |
| 2556/57                                | 262,041 | 265,234 | 254,288 | 225,943 | 277,252 | 268,339        | 189,933 | 171,703   | 190,751 | 250,287 | 286,595 | 321,615 | 2,963,981 |
| 2557/58                                | 326,952 | 238,123 | 272,262 | 261,138 | 278,533 | 335,935        | 237,061 | 285,492   | 234,724 | 163,138 | 193,968 | 192,273 | 3,019,598 |
| 2558/59                                | 219,042 | 260,589 | 268,028 | 272,765 | 361,693 | <b>370,950</b> |         |           |         |         |         |         | 1,753,069 |
| <b>3. ปริมาณการส่งออกแป้งมันแปรรูป</b> |         |         |         |         |         |                |         |           |         |         |         |         |           |
| 2552/53                                | 53,193  | 58,728  | 54,383  | 56,995  | 49,170  | 63,526         | 53,228  | 41,891    | 54,182  | 50,229  | 48,915  | 46,389  | 630,829   |
| 2553/54                                | 45,231  | 65,454  | 55,714  | 57,492  | 65,885  | 72,507         | 66,302  | 58,816    | 67,032  | 56,148  | 60,676  | 189,382 | 860,639   |
| 2554/55                                | 54,837  | 62,785  | 51,937  | 52,327  | 51,678  | 68,121         | 56,928  | 69,115    | 63,746  | 69,699  | 60,876  | 73,874  | 735,923   |
| 2555/56                                | 84,512  | 72,345  | 57,698  | 66,220  | 68,630  | 72,988         | 63,803  | 77,513    | 71,719  | 69,241  | 68,616  | 65,451  | 838,736   |
| 2556/57                                | 72,580  | 71,787  | 65,727  | 66,912  | 63,569  | 72,287         | 84,544  | 74,545    | 67,336  | 76,854  | 74,830  | 82,296  | 873,267   |
| 2557/58                                | 84,892  | 72,327  | 70,710  | 65,577  | 65,319  | 82,721         | 71,374  | 79,625    | 73,197  | 74,195  | 62,610  | 71,730  | 874,276   |
| 2558/59                                | 74,875  | 76,396  | 65,919  | 58,550  | 65,475  | <b>90,424</b>  |         |           |         |         |         |         | 431,640   |

ที่มา : กรมศุลกากร







## ยางพารา

| รายการ/ปี                                           | ปี 2555 | ปี 2556 | ปี 2557 | ปี 2558 | ปี 2559 (F)         |
|-----------------------------------------------------|---------|---------|---------|---------|---------------------|
| <b>1. ผลผลิตและความต้องการใช้</b>                   |         |         |         |         |                     |
| <b>1.1 โลก</b>                                      |         |         |         |         |                     |
| (1) เนื้อที่ปลูก (ล้านไร่)                          | 73.97   | 76.38   | 77.98   | 77.60   | Na                  |
| (2) ผลผลิต (ล้านตัน)                                | 11.60   | 12.04   | 12.07   | 12.00   | 13.15               |
| (3) การใช้ (ล้านตัน)                                | 11.01   | 11.36   | 12.16   | 12.24   | Na                  |
| (4) การส่งออก (ล้านตัน)                             | 8.67    | 9.74    | 10.23   | 10.00   | Na                  |
| <b>1.2 ไทย</b>                                      |         |         |         |         |                     |
| (1) เนื้อที่กรี๊ดได้ (ล้านไร่)                      | 15.60   | 16.46   | 18.22   | 18.85   | 19.61               |
| (2) ผลผลิต (ล้านตัน)                                | 3.89    | 4.29    | 4.57    | 4.47    | 4.70                |
| (3) การใช้ในประเทศ (ล้านตัน)                        | 0.51    | 0.52    | 0.54    | 0.58    | 0.61                |
| (4) การส่งออก (ล้านตัน)                             | 3.02    | 3.65    | 3.76    | 3.64    | 1.31 (ม.ค.-เม.ย.59) |
| ที่มา : สศก. , การยางแห่งประเทศไทย (สถาบันวิจัยยาง) |         |         |         |         |                     |
| หมายเหตุ (F) = พยากรณ์                              |         |         |         |         |                     |
| <b>2. ต้นทุน (บาท/กก.)</b>                          | 64.20   | 65.25   | 63.08   | 64.61   | Na                  |

| รายการ/ปี                                | ปี 2555 | ปี 2556 | ปี 2557 | ปี 2558 | ปี 2559        |               |        |
|------------------------------------------|---------|---------|---------|---------|----------------|---------------|--------|
| <b>3. ราคายางพารา (บาท/กก.)</b>          |         |         |         |         | <u>เม.ย.59</u> | <u>พ.ค.59</u> | △(%)   |
| <b>3.1 น้ำยางสด</b>                      |         |         |         |         |                |               |        |
| (1) ท้องถิ่น <sup>2</sup> (จ.สงขลา)      | 89.73   | 71.79   | 53.70   | 44.55   | 55.24          | 55.29         | ↑0.09  |
| (2) โรงงานรับซื้อ <sup>2</sup> (จ.สงขลา) | 89.76   | 73.73   | 55.23   | 45.08   | 57.24          | 57.21         | ↓0.05  |
| <b>3.2 ยางแผ่นดิบชั้น 3</b>              |         |         |         |         |                |               |        |
| (1) เกษตรกรขายได้ <sup>1</sup>           | 87.15   | 74.75   | 53.93   | 44.17   | 49.60          | 54.12         | ↑9.11  |
| (2) ท้องถิ่น <sup>2</sup> (จ.สงขลา)      | 91.11   | 75.51   | 55.54   | 45.85   | 52.51          | 54.42         | ↑3.64  |
| (3) ตลาดกลางสงขลา <sup>2</sup>           | 93.52   | 77.42   | 57.85   | 48.98   | 54.76          | 57.93         | ↑5.79  |
| <b>3.3 ยางแผ่นรมควันชั้น 3</b>           |         |         |         |         |                |               |        |
| (1) ตลาดกลางสงขลา <sup>2</sup>           | 96.97   | 80.25   | 60.80   | 51.39   | 58.58          | 60.71         | ↑3.64  |
| (2) F.O.B. กรุงเทพฯ <sup>3</sup>         | 106.26  | 86.00   | 63.89   | 54.40   | 60.49          | 60.07         | ↓0.69  |
| (3) F.O.B. สิงคโปร์ <sup>3</sup>         | 104.60  | 84.45   | 63.00   | 53.06   | 59.69          | 56.96         | ↓4.57  |
| (4) C&F โตเกียว <sup>3</sup>             | 102.71  | 82.72   | 62.63   | 53.15   | 58.90          | 52.81         | ↓10.34 |

ที่มา : 1 = สศก. , 2 = กยท. (สถาบันวิจัยยาง) , 3 = กยท. (สกย.)



#### 4. สถานการณ์ยางพารา ปี 2559

4.1 การผลิต สศก. คาดการณ์ (23 ธ.ค.58) เนื้อที่กรีดยาง ปี 2559 เพิ่มขึ้นจากปีที่แล้ว จากยางพาราที่ปลูกเมื่อปี 2553 เริ่มกรีดยางได้จำนวนมาก เนื่องจากภาครัฐมีโครงการปลูกยางพารา 1 ล้านไร่ ระยะที่ 2 (ปี 2550-2553) ประกอบกับราคาที่เกษตรกรขายได้ในปี 2553 อยู่ในเกณฑ์ดีที่ กก.ละ 102.76 บาท จึงจูงใจให้เกษตรกรขยายการปลูกในพื้นที่ พืชไร่ ไม้ผลที่ว่าง และในบางพื้นที่มีการโค่นยางพาราที่อายุมากแล้วปลูกใหม่สำหรับผลผลิตต่อไร่คาดว่าจะเพิ่มขึ้น เนื่องจากในแหล่งผลิตทางภาคใต้และภาคตะวันออกส่วนใหญ่เนื้อที่กรีดยางเป็นยางพาราอายุ 10-15 ปี ซึ่งเป็นช่วงอายุที่ให้ผลผลิตสูง

4.2 สถานการณ์ยางพารา เดือนพฤษภาคม 2559 ราคาขายที่ซื้อขายในประเทศ เป็นยางแผ่นดิบชั้น 3 ที่เกษตรกรขายได้ (สศก.) และท้องถิ่น (สงขลา) เฉลี่ย กก.ละ 54.12 บาท และ กก.ละ 54.42 บาท ปรับตัวสูงขึ้นจากเดือนก่อนคิดเป็นร้อยละ 9.11 และ 3.64 ตามลำดับ ราคาขายแผ่นรมควัน ชั้น 3 ตลาดสงขลาเฉลี่ย กก.ละ 60.71 บาท ปรับตัวสูงขึ้นจากเดือนที่ผ่านมา คิดเป็นร้อยละ 3.64 สำหรับราคาส่งออกเป็นยางรมควัน ชั้น 3 ท่าเรือกรุงเทพฯ (F.O.B) เฉลี่ย กก.ละ 60.07 บาท ปรับตัวลดลงจากเดือนที่ผ่านมาร้อยละ 0.69 ส่วนราคาขายตลาดต่างประเทศ เป็นยางแผ่นรมควัน ชั้น 3 ณ ตลาดสิงคโปร์ (F.O.B) เฉลี่ย กก.ละ 56.96 บาท และตลาดโตเกียว (C&F) เฉลี่ย กก.ละ 52.81 บาท ปรับตัวลดลงจากเดือนที่ผ่านมาคิดเป็นร้อยละ 4.57 และ 10.34 ตามลำดับ ราคาขายปรับตัวสูงขึ้นเฉพาะตลาดในประเทศเนื่องจากปริมาณยางออกสู่ตลาดน้อยแต่ความต้องการซื้อขายของผู้ประกอบการมีอย่างต่อเนื่อง ส่วนตลาดต่างประเทศปรับตัวลดลงเนื่องจากภาวะเศรษฐกิจโลกชะลอตัวโดยเฉพาะเงินที่เป็นคู่ค้าสำคัญของประเทศไทย

#### 5. การรักษาเสถียรภาพราคารายาง

##### 5.1 คณะกรรมการที่เกี่ยวข้อง

5.1.1 คณะกรรมการนโยบายยางธรรมชาติ (กนย.) มติ ครม. เมื่อวันที่ 17 กุมภาพันธ์ 2552 เห็นชอบให้จัดตั้งคณะกรรมการนโยบายยางธรรมชาติ (กนย.) เพื่อเป็นกลไกระดับชาติในการกำกับดูแลสินค้ายางพาราแบบครบวงจร และ มติ ครม. เมื่อวันที่ 24 กุมภาพันธ์ 2552 รับทราบองค์ประกอบและอำนาจหน้าที่ของคณะกรรมการฯ ซึ่งมีนายกรัฐมนตรีหรือรองนายกรัฐมนตรีที่นายกรา มอบหมายเป็นประธานกรรมการ และเลขาธิการสำนักงานเศรษฐกิจการเกษตร เป็นกรรมการและเลขานุการ ทั้งนี้ มติ ครม. เมื่อวันที่ 16 กันยายน 2557 , 1 ตุลาคม 2557 และ 3 พฤศจิกายน 2558 เห็นชอบให้ปรับปรุงองค์ประกอบและอำนาจหน้าที่ของ กนย. ประกอบด้วย กรรมการทั้งสิ้น 31 คน โดยมีนายกรัฐมนตรี เป็นประธานกรรมการ รองนายกรัฐมนตรีฝ่ายเศรษฐกิจ และรัฐมนตรีว่าการกระทรวงเกษตรและสหกรณ์ เป็นรองประธาน และเลขาธิการสำนักงานเศรษฐกิจการเกษตร เป็นกรรมการและเลขานุการ โดยในส่วนของกระทรวงพาณิชย์มีรัฐมนตรีว่าการกระทรวงพาณิชย์ ปลัดกระทรวงพาณิชย์ อธิบดีกรมการค้าภายใน และ อธิบดีกรมส่งเสริมการค้าระหว่างประเทศ เป็นกรรมการ โดยมีอำนาจหน้าที่สำคัญในการเสนอแนะเพื่อให้มีนโยบายและยุทธศาสตร์การพัฒนาและแก้ไขปัญหายางพาราทั้งระบบ ทั้งมาตรการระยะสั้นและระยะยาว กำหนดและเสนอมาตรการเพื่อดูแลระดับราคารายางพาราให้เกษตรกรมีรายได้ที่เหมาะสม โดยเน้นกลไกตลาด



5.1.2 การยางแห่งประเทศไทย (กยท.) : Rubber Authority of Thailand (RAOT) จัดตั้งขึ้นตามพระราชบัญญัติการยางแห่งประเทศไทย พ.ศ. 2558 (ประกาศในราชกิจจานุเบกษา เล่ม 132 ตอนที่ 63 ก เมื่อวันที่ 14 กรกฎาคม 2558) โดยมีวัตถุประสงค์เพื่อ (1) เป็นองค์กรกลางรับผิดชอบดูแลการบริหารจัดการยางพาราทั้งระบบอย่างครบวงจร (2) ส่งเสริม สนับสนุนการวิจัย พัฒนาต่างๆ เกี่ยวกับยางพารา (3) ส่งเสริม สนับสนุน และให้ความช่วยเหลือเกษตรกรชาวสวนยาง สถาบันเกษตรกรชาวสวนยาง และผู้ประกอบการยางพารา ในด้านต่างๆ เพื่อยกระดับรายได้และคุณภาพชีวิตให้ดีขึ้น (4) ดำเนินการให้ระดับราคายางพารามีเสถียรภาพ และ (5) ส่งเสริมและสนับสนุนให้มีการปลูกแทนและการปลูกใหม่

ทั้งนี้ ให้มีคณะกรรมการการยางแห่งประเทศไทย ซึ่งมีอำนาจหน้าที่วางนโยบายและควบคุมดูแลโดยทั่วไปซึ่งกิจการของ กยท. โดยมีองค์ประกอบ ได้แก่ ประธานกรรมการ (คณะรัฐมนตรีแต่งตั้งจากผู้ซึ่งมีความรู้ ความเชี่ยวชาญ และประสบการณ์สูงทางด้านการเกษตร วิทยาศาสตร์ อุตสาหกรรม หรือการบริหาร) ปัจจุบันแต่งตั้ง พลเอก ฉัตรเฉลิม เฉลิมสุข เป็นประธานกรรมการ กรรมการโดยตำแหน่ง ได้แก่ ผู้แทนกระทรวงการคลัง ผู้แทนกระทรวงเกษตรและสหกรณ์ ผู้แทนกระทรวงพาณิชย์ ผู้แทนกระทรวงมหาดไทย ผู้แทนกระทรวงอุตสาหกรรม และผู้แทนสำนักงานคณะกรรมการพัฒนาการเศรษฐกิจและสังคมแห่งชาติ กรรมการผู้ทรงคุณวุฒิ 7 คน (ครม. แต่งตั้งจาก ผู้แทนเกษตรกรชาวสวนยาง จำนวน 3 คน ผู้แทนสถาบันเกษตรกรชาวสวนยาง จำนวน 2 คน ผู้แทนผู้ประกอบการยางซึ่งมีความเชี่ยวชาญด้านการค้า จำนวน 1 คน และผู้แทนผู้ประกอบการยางซึ่งมีความเชี่ยวชาญด้านการผลิตอุตสาหกรรมยาง จำนวน 1 คน) ผู้ว่าการการยางแห่งประเทศไทย เป็นกรรมการและเลขานุการ และให้ผู้ว่าการแต่งตั้งพนักงานจำนวนไม่เกินสองคนเป็นผู้ช่วยเลขานุการ

5.2 การจัดเก็บเงินสงเคราะห์ (cess) มติ ครม. เมื่อวันที่ 3 สิงหาคม 2553 อนุมัติปรับเพิ่มอัตราการจัดเก็บเงินสงเคราะห์ ตาม พ.ร.บ.กองทุนสงเคราะห์การทำสวนยาง ตามที่กระทรวงเกษตรและสหกรณ์เสนอ ดังนี้

5.2.1 ราคายางไม่เกินกิโลกรัมละ 40 บาท เก็บเงินสงเคราะห์ในอัตรากิโลกรัมละ 90 สตางค์

5.2.2 ราคายางเกินกิโลกรัมละ 40 บาท แต่ไม่เกินกิโลกรัมละ 60 บาท เก็บเงินสงเคราะห์ในอัตรากิโลกรัมละ 1.40 บาท

5.2.3 ราคายางเกินกิโลกรัมละ 60 บาท แต่ไม่เกินกิโลกรัมละ 80 บาท เก็บเงินสงเคราะห์ในอัตรากิโลกรัมละ 2 บาท

5.2.4 ราคายางเกินกิโลกรัมละ 80 บาท แต่ไม่เกินกิโลกรัมละ 100 บาท เก็บเงินสงเคราะห์ในอัตรากิโลกรัมละ 3 บาท

5.2.5 ราคายางเกินกิโลกรัมละ 100 บาท เก็บเงินสงเคราะห์ในอัตรากิโลกรัมละ 5 บาท

5.3 สภาพปัญหาและมาตรการแก้ไขปัญหาราคายาง ปี 2557 - 2559

5.3.1 สภาพปัญหา สาเหตุหลักที่ทำให้ราคายางพาราดกต่ำต่อเนื่องตั้งแต่ช่วงกลางปี 2555 จนถึงปัจจุบัน ได้แก่ (1) ผลผลิตยางทั้งในประเทศและต่างประเทศเพิ่มขึ้น รวมทั้งสต็อกในประเทศผู้ผลิตและผู้ใช้มีค่อนข้างมาก (2) ความต้องการใช้ยางของโลกปรับตัวลดลง จากปัญหาเศรษฐกิจโลกชะลอตัว โดยเฉพาะจีนที่เศรษฐกิจภายในยังไม่ฟื้นตัว รวมทั้งมีการส่งเสริมการปลูกยางทั้งในลาว กัมพูชา ส่งผลให้การ



นำเข้ายางลดลง ซึ่งไทยได้รับผลกระทบเนื่องจากต้องพึ่งพาการส่งออก (ไทยเป็นผู้ส่งออกยางมากที่สุดในโลก โดยจีนเป็นตลาดส่งออกหลักของไทย) ขณะที่การใช้ในประเทศมีน้อย และ (3) การกำหนดราคายางจากตลาดต่างประเทศ แม้ว่าไทยจะเป็นผู้ผลิตและผู้ส่งออกยางใหญ่ของโลกแต่ไม่สามารถเป็นผู้กำหนดราคายางได้ โดยตลาดสำคัญในการขึ้นราคาได้แก่ ตลาดโตเกียว (TOCOM) ของญี่ปุ่น ตลาดเซี่ยงไฮ้ ของจีน

### 5.3.2 มาตรการแก้ไขปัญหายางพารา ปี 2557 - 2559

(1) แนวทางพัฒนายางทั้งระบบ คสช. มีมติ เมื่อวันที่ 26 ส.ค. 2557 เห็นชอบให้ดำเนินโครงการตามแนวทางพัฒนายางทั้งระบบและการแก้ไขปัญหาราคายาง 2 มาตรการ 12 โครงการ ได้แก่ โครงการสนับสนุนเงินทุนหมุนเวียนแก่สถาบันเกษตรกรเพื่อใช้ในการรวบรวมยาง โครงการสนับสนุนสินเชื่อสถาบันเกษตรกรแปรรูปยางพารา โครงการสนับสนุนสินเชื่อผู้ประกอบการผลิตภัณฑ์ยาง โครงการควบคุมปริมาณการผลิต โครงการลดต้นทุนการผลิต โครงการผลิตเพื่อเสริมรายได้ในสวนยางตามหลักปรัชญาเศรษฐกิจพอเพียง โครงการพัฒนาตลาดตามแผนแม่บทปรับโครงสร้างระบบตลาดยางพารา โครงการจัดตั้งสถาบันพัฒนาอุตสาหกรรมยาง โครงการจัดหาตลาดใหม่เพื่อส่งออกยางพารา โครงการส่งเสริมการลงทุนด้านผลิตภัณฑ์ยางในประเทศ โครงการสนับสนุนผู้ประกอบการผลิตภัณฑ์ยาง โครงการบริหารจัดการสต็อกยางของรัฐบาลฯ

(2) การแก้ไขปัญหายางพารา ครม.มีมติ เมื่อวันที่ 21 ต.ค.2557 เห็นชอบตามมติคณะกรรมการนโยบายยางธรรมชาติ เมื่อวันที่ 16 ต.ค.2557 ตามที่กระทรวงเกษตรและสหกรณ์เสนอ 4 โครงการ ได้แก่ การดำเนินงานตามโครงการสร้างมูลค่าเพิ่มกั้นชนรักษาเสถียรภาพราคายาง (องค์การสวนยาง) โครงการชดเชยรายได้แก่เกษตรกรชาวสวนยาง (กระทรวงเกษตรและสหกรณ์) โครงการสนับสนุนสินเชื่อเกษตรกรชาวสวนยางรายย่อยเพื่อประกอบ อาชีพเสริม (กระทรวงเกษตรและสหกรณ์) โครงการสนับสนุนสินเชื่อเป็นเงินทุนหมุนเวียนแก่ผู้ประกอบการยาง (กระทรวงอุตสาหกรรม)

(3) โครงการสร้างความเข้มแข็งให้แก่เกษตรกรชาวสวนยาง ครม. มีมติ เมื่อวันที่ 3 พ.ย. 2558 เห็นชอบตามที่กระทรวงเกษตรและสหกรณ์เสนอ ให้การยางแห่งประเทศไทยดำเนินการตามโครงการสร้างความเข้มแข็งให้แก่เกษตรกรชาวสวนยาง โดยการสนับสนุนเงินช่วยเหลือเจ้าของสวนยางและผู้เช่า และคนกรีดยาง ในสัดส่วนร้อยละ 60 : 40 อัตราไร่ละ 1,500 บาท จำนวน 850,000 ครัวเรือน โดยให้การช่วยเหลือเกษตรกรชาวสวนยางที่เปิดกรีดแล้วไม่เกินครัวเรือนละ 15 ไร่ (เจ้าของสวนยาง/ผู้เช่า 900 บาท และคนกรีดยาง 600 บาท)

(4) โครงการส่งเสริมการใช้ยางในหน่วยงานภาครัฐ มติ ครม. 19 ม.ค. 59 เห็นชอบให้ กยท. ซื้อยางจากเกษตรกร 100,000 ตัน เพื่อผลิต จำหน่ายและส่งมอบผลิตภัณฑ์ยางให้หน่วยงานภาครัฐ หรือเอกชนที่เป็นคู่สัญญาในการจัดจ้างตามโครงการของภาครัฐ เพื่อเพิ่มความต้องการใช้ยางได้ทันที

### 5.4 การดำเนินการของกระทรวงพาณิชย์

โครงการจัดหาตลาดใหม่เพื่อส่งออก มติ คสช. วันที่ 26 ส.ค. 57 เห็นชอบให้กระทรวงพาณิชย์ โดยกรมส่งเสริมการค้าระหว่างประเทศ (สค.) ดำเนินโครงการจัดหาตลาดใหม่เพื่อส่งออก ทั้งนี้ ในปี 2558 สค. ได้ดำเนินการจับคู่เจรจาธุรกิจ ร่วมงานแสดงสินค้า และจัดคณะผู้แทนการค้าเยือนประเทศคู่ค้า รวม 6



โครงการ โดยมีการตกลงรับซื้อยางและผลิตภัณฑ์ยาง คิดเป็นมูลค่า 1,009.52 ล้านบาทหรือ 36,342.72 ล้านบาท แบ่งเป็น ยางพาราธรรมชาติ 585,450 ตัน มูลค่า 969.48 ล้านบาทหรือ 36,342.72 ล้านบาท และผลิตภัณฑ์ยาง 40.04 ล้านบาท

สำหรับปี 2559 กรม มีมติเมื่อวันที่ 12 ม.ค. 59 เห็นชอบ แผนส่งเสริมการส่งออกยางพาราและผลิตภัณฑ์ยาง โดยให้ สค. เร่งจัดคณะผู้ซื้อจากต่างประเทศมาประเทศไทย นำผู้ประกอบการไทยเข้าร่วมงานแสดงสินค้าในไต้หวัน อิตาลี สหรัฐอาหรับเอมิเรตส์ และเยอรมนี และนำคณะผู้แทนการค้าไทย 100 บริษัท ไปเจรจาการค้ายางพาราและผลิตภัณฑ์ ณ ประเทศอิหร่าน เม็กซิโก ปานามา โคลัมเบีย แอฟริกาใต้ เคนยา และแทนซาเนีย ผล วันที่ 29 ก.พ.59 สค. จัดกิจกรรมการจับคู่ธุรกิจผลิตภัณฑ์ยาง ณ โรงแรมเซนทาราแกรนด์ ลาดพร้าว โดยมีผู้นำเข้าเข้าร่วมกิจกรรม 147 บริษัท จาก 28 ประเทศ ปริมาณการสั่งซื้อเป็นยางธรรมชาติ 200,000 ตัน ไม้ยาง 22,000 ตันคอนเทนเนอร์ หมอนและที่นอนยาง 100,000 ชิ้น มูลค่า 19,660 ล้านบาท (ส่งมอบภายใน 1 ปี)

กองส่งเสริมการค้าสินค้าเกษตร 1

กรมการค้าภายใน

มิถุนายน 2559







## ไก่เนื้อ

|                                             | ๒๕๕๕     | ๒๕๕๖     | ๒๕๕๗     | ๒๕๕๘     | ๒๕๕๙<br>(ประมาณการ)       |
|---------------------------------------------|----------|----------|----------|----------|---------------------------|
| ๑. ผลผลิต ไก่มีชีวิต (ล้านตัว)              | ๑,๒๘๑.๐๓ | ๑,๒๗๓.๙๖ | ๑,๓๒๑.๑๑ | ๑,๔๔๔.๙๖ | ๑,๔๕๙.๔๑                  |
| ซากบริโภค (ล้านตัน)                         | ๑.๙๐     | ๑.๙๒     | ๒.๐๙     | ๒.๓๑     | ๒.๓๔                      |
| ๒. ใช้ในประเทศ (ล้านตัน)                    | ๑.๓๖     | ๑.๔๑     | ๑.๕๔     | ๑.๖๙     | ๑.๖๔                      |
| ๓. ส่งออก - ปริมาณ (ล้านตัน)                | ๐.๕๔     | ๐.๕๐     | ๐.๕๕     | ๐.๖๒     | ๐.๖๑                      |
| - มูลค่า (ล้านบาท)                          | ๖๗,๘๔๙   | ๖๖,๘๐๕   | ๗๓,๙๖๓   | ๘๑,๑๗๖   | ๒๗,๔๐๐<br>(ม.ค.- เม.ย.๕๙) |
| ๔. ต้นทุนการผลิต : สศก. (บาท/กก.)           | ๓๓.๑๖    | ๓๔.๒๗    | ๓๔.๙๗    | ๓๓.๑๔    | ๓๒.๑๓<br>(เม.ย.๕๙)        |
| ๕. ราคาไก่มีชีวิต หน้าโรงฆ่า กทม. (บาท/กก.) | ๓๕.๖๕    | ๔๑.๘๔    | ๔๑.๓๗    | ๓๕.๘๔    | ๓๕.๕๐<br>(๖ มิ.ย.๕๙)      |

ที่มา ผลผลิต การใช้ : กรมปศุสัตว์ / ส่งออก : กรมศุลกากร / ราคา : คน.

#### ๖. สรุปสถานการณ์ เดือนพฤษภาคม ๒๕๕๙

จากสภาพอากาศที่ร้อนจัด ทำให้ไก่โตช้ากว่าปกติ แต่โดยภาพรวมยังมีปริมาณเพียงพอต่อความต้องการของตลาด โดยคณะกรรมการบริหารสินค้าไก่เนื้อและผลิตภัณฑ์ ได้ประมาณการผลผลิตไก่เนื้อที่เข้าสู่โรงฆ่ามีจำนวน ๒๙ ล้านตัว/สัปดาห์ ด้านภาวะการค้าโดยรวมคล่องตัวตามความต้องการใช้และบริโภคมิเพิ่มขึ้นเนื่องจากมีวันหยุดต่อเนื่องและโรงเรียนเปิดภาคเรียน ประกอบกับราคาขึ้นส่วนไก่สดชำแหละต่ำกว่าเนื้อหมู ส่งผลให้ผู้บริโภคเลือกซื้อเนื้อไก่ทดแทน สำหรับราคาขายส่งส่งออก น่อง สะโพก ปีกเต็ม และแข้ง ขา ตีน ปรับสูงขึ้นตามภาวะอุปสงค์อุปทาน ส่วนราคาขายปลีกในตลาดสดทั่วไปส่วนใหญ่ทรงตัว

การส่งออกเนื้อไก่ เดือนมกราคม - เมษายน ๒๕๕๙ มีการส่งออกเนื้อไก่สดแช่เย็นแช่แข็งและเนื้อไก่แปรรูป รวม ๒๑๐,๑๑๙ ตัน มูลค่า ๒๗,๔๐๐ ล้านบาท เพิ่มขึ้นจากช่วงเดียวกันของปีก่อนที่มีการส่งออกจำนวน ๑๘๘,๖๑๓ ตัน มูลค่า ๒๔,๓๒๐ ล้านบาท หรือเพิ่มขึ้นร้อยละ ๑๑.๔๐ และ ๑๒.๖๗ ตามลำดับ โดยประเทศคู่ค้าสำคัญ ได้แก่ ญี่ปุ่น (๔๗.๘๓%) และสหภาพยุโรป (๔๑.๑๔%)

#### ๗. แนวโน้มสถานการณ์ เดือนมิถุนายน - กรกฎาคม ๒๕๕๙

คาดว่า ภาวะการค้าคล่องตัวตามความต้องการใช้ที่มีมาก เนื่องจากผู้บริโภคหันมาบริโภคเนื้อไก่ทดแทนเนื้อสุกรหรือเนื้อโค ซึ่งมีราคาสูงกว่า ด้านราคามีแนวโน้มทรงตัวหรือปรับสูงขึ้นตามภาวะอุปสงค์อุปทาน

กรมการค้าภายใน กระทรวงพาณิชย์

มิถุนายน ๒๕๕๙

Agr\_๔๗ D:\ไข่-ไก่\รายงานเดือน\_ไก่\Chicken\_mReport



| ปี                                             | ม.ค.  | ก.พ.  | มี.ค. | เม.ย. | พ.ค.  | มิ.ย. | ก.ค.  | ส.ค.  | ก.ย.  | ต.ค.  | พ.ย.  | ธ.ค.  | เฉลี่ย |
|------------------------------------------------|-------|-------|-------|-------|-------|-------|-------|-------|-------|-------|-------|-------|--------|
| <b>ราคาขายส่งไก่มีชีวิตหน้าโรงฆ่า กทม.</b>     |       |       |       |       |       |       |       |       |       |       |       |       |        |
| 2553                                           | 44.30 | 45.10 | 42.05 | 38.59 | 46.72 | 41.77 | 34.85 | 36.50 | 37.14 | 34.65 | 36.59 | 43.05 | 40.11  |
| 2554                                           | 45.10 | 47.66 | 47.59 | 52.71 | 55.33 | 50.18 | 41.13 | 40.68 | 41.36 | 39.50 | 39.50 | 39.50 | 45.02  |
| 2555                                           | 39.25 | 35.38 | 26.29 | 31.47 | 39.50 | 39.10 | 35.50 | 35.00 | 34.00 | 31.27 | 38.73 | 42.28 | 35.65  |
| 2556                                           | 42.18 | 36.13 | 38.71 | 45.33 | 46.10 | 45.25 | 46.00 | 46.86 | 40.02 | 37.00 | 37.00 | 41.50 | 41.84  |
| 2557                                           | 44.00 | 44.00 | 39.95 | 39.89 | 41.00 | 41.00 | 41.00 | 42.95 | 43.68 | 40.91 | 39.00 | 39.00 | 41.37  |
| 2558                                           | 38.80 | 35.50 | 35.00 | 35.33 | 36.00 | 36.00 | 36.00 | 36.45 | 37.23 | 34.17 | 34.26 | 35.30 | 35.84  |
| 2559                                           | 36.50 | 36.50 | 36.50 | 36.50 | 36.00 |       |       |       |       |       |       |       | 36.40  |
| <b>ราคาขายส่ง ไก่สดทั้งตัว (รวมเครื่องใน)</b>  |       |       |       |       |       |       |       |       |       |       |       |       |        |
| 2553                                           | 55.50 | 57.30 | 53.89 | 48.59 | 57.61 | 54.52 | 47.60 | 47.88 | 48.14 | 45.50 | 50.50 | 55.70 | 51.89  |
| 2554                                           | 57.80 | 59.11 | 59.43 | 65.15 | 67.33 | 63.86 | 55.79 | 53.36 | 55.32 | 54.50 | 54.50 | 54.50 | 58.39  |
| 2555                                           | 54.30 | 51.33 | 43.29 | 47.35 | 53.50 | 53.10 | 49.98 | 46.00 | 46.00 | 46.41 | 52.86 | 55.11 | 49.94  |
| 2556                                           | 53.84 | 48.26 | 51.62 | 58.61 | 60.50 | 59.50 | 61.00 | 61.00 | 58.52 | 51.68 | 51.00 | 53.50 | 55.75  |
| 2557                                           | 56.68 | 59.00 | 55.67 | 51.00 | 51.47 | 54.00 | 56.86 | 58.53 | 59.00 | 57.27 | 57.00 | 57.00 | 56.12  |
| 2558                                           | 53.45 | 47.50 | 47.00 | 47.67 | 49.00 | 49.00 | 49.00 | 49.60 | 49.61 | 46.50 | 48.86 | 51.80 | 49.08  |
| 2559                                           | 53.00 | 53.00 | 53.00 | 51.59 | 50.22 |       |       |       |       |       |       |       | 52.16  |
| <b>ราคาขายปลีก ไก่สดทั้งตัว (รวมเครื่องใน)</b> |       |       |       |       |       |       |       |       |       |       |       |       |        |
| 2553                                           | 64.38 | 65.65 | 65.50 | 64.57 | 66.61 | 65.27 | 61.00 | 61.38 | 61.00 | 61.00 | 62.16 | 65.00 | 63.63  |
| 2554                                           | 65.95 | 69.00 | 69.00 | 72.00 | 73.33 | 71.36 | 66.34 | 65.50 | 65.50 | 65.50 | 65.50 | 65.50 | 67.87  |
| 2555                                           | 65.20 | 62.26 | 53.88 | 57.68 | 63.50 | 63.30 | 61.39 | 59.00 | 59.00 | 59.27 | 62.70 | 63.50 | 60.89  |
| 2556                                           | 63.50 | 62.71 | 62.50 | 66.86 | 69.00 | 69.88 | 72.50 | 72.50 | 68.74 | 64.95 | 67.50 | 67.67 | 67.36  |
| 2557                                           | 69.41 | 72.50 | 68.69 | 62.50 | 63.29 | 67.50 | 71.07 | 72.50 | 72.50 | 72.50 | 72.50 | 72.50 | 69.79  |
| 2558                                           | 69.25 | 63.75 | 62.50 | 62.50 | 62.50 | 62.50 | 62.50 | 64.00 | 66.82 | 62.50 | 65.12 | 67.50 | 64.29  |
| 2559                                           | 67.50 | 67.50 | 67.50 | 67.50 | 69.44 |       |       |       |       |       |       |       | 67.89  |

บาท / กก.

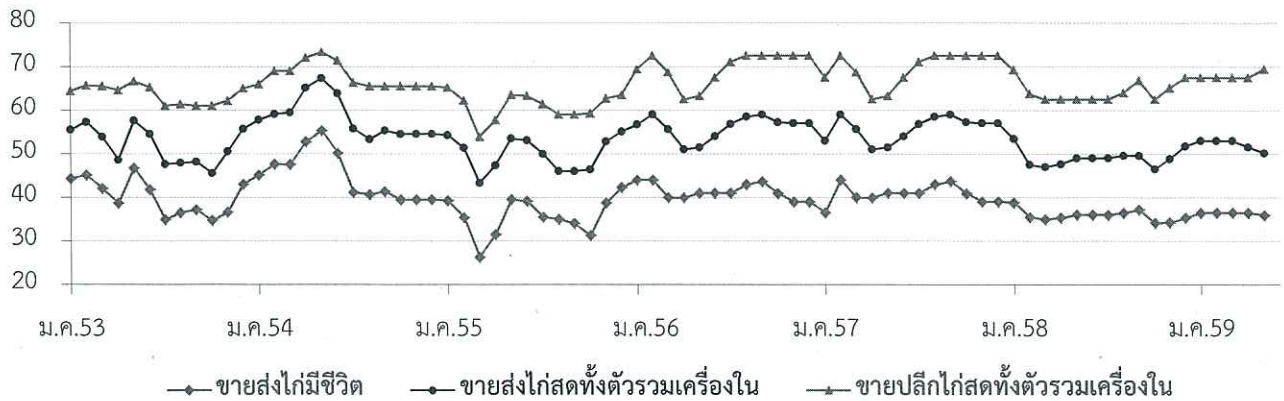



กุ้งขาวแวนนาไม

|                                                             | ปี ๒๕๕๕   | ปี ๒๕๕๖   | ปี ๒๕๕๗  | ปี ๒๕๕๘   | ปี ๒๕๕๙<br>(ประมาณการ)      |
|-------------------------------------------------------------|-----------|-----------|----------|-----------|-----------------------------|
| ๑. ผลผลิตโลก (ตัน) : <i>สมาคมกุ้งไทย</i>                    | ๒,๐๒๔,๐๐๐ | ๑,๘๑๕,๐๐๐ | ๒,๒๒๒,๐๐ | ๒,๐๔๕,๐๐๐ |                             |
| ๒. ผลผลิตไทย (ตัน) : <i>กรมประมง</i>                        | ๔๘๙,๗๖๕   | ๒๕๖,๗๖๕   | ๒๑๗,๔๓๘  | ๒๓๐,๓๓๘   | ๓๐๐,๐๐๐ (f)                 |
| - กุ้งขาวแวนนาไม                                            | ๔๗๐,๑๗๔   | ๒๔๖,๔๙๔   | ๒๐๖,๕๖๖  | ๒๑๗,๐๗๑   | ๒๘๘,๐๐๐                     |
| - กุ้งกุลาดำ                                                | ๑๙,๕๙๑    | ๑๐,๒๗๑    | ๑๐,๘๗๒   | ๑๓,๒๖๗    | ๑๒,๐๐๐                      |
| ๓. การใช้ภายใน (ตัน)                                        | ๑๔๑,๐๕๘   | ๔๖,๒๓๘    | ๕๒,๘๓๕   | ๖๐,๕๒๘    | ๖๐,๐๐๐ (f)                  |
| ๔. การนำเข้า ปริมาณ (ตัน)                                   | ๑๙,๔๘๓    | ๒๒,๔๒๓    | ๒๐,๗๒๒   | ๒๑,๐๓๑    | ๘,๑๒๗                       |
| มูลค่า (ล้านบาท)                                            | ๒,๓๖๓     | ๓,๔๔๒     | ๓,๙๘๐    | ๓,๒๔๒     | ๑,๕๕๘<br>(ม.ค. - เม.ย. ๕๙)  |
| ๕. การส่งออก ปริมาณ (ตัน)                                   | ๓๔๘,๗๐๗   | ๒๑๐,๕๒๗   | ๑๖๔,๖๐๓  | ๑๖๙,๘๑๐   | ๕๐,๒๙๑                      |
| มูลค่า (ล้านบาท)                                            | ๙๕,๖๑๖    | ๖๘,๗๐๘    | ๖๔,๒๗๓   | ๕๗,๐๓๕    | ๑๕,๖๕๖<br>(ม.ค. - เม.ย. ๕๙) |
| ๖. ราคา (บาท/กก.) : <i>ตลาดทะเลไทย</i><br>(ขนาด ๖๐ ตัว/กก.) | ๑๓๗       | ๒๑๙       | ๒๒๓      | ๑๖๙       | ๑๘๐<br>(8 มิ.ย. 59)         |
| ๗. ต้นทุนการผลิต (บาท/กก.)                                  | ๑๒๐       | ๑๔๐*      | ๑๓๒      | ๑๓๒       |                             |

: *กรมประมง* \* ต้นทุนปี 56 เป็นค่าเฉลี่ยของขนาด 50 - 100 ตัว/กก. และเป็นช่วงที่ EMS ระบาด

หมายเหตุ ๑. ที่มานำเข้า - ส่งออก : กรมศุลกากร ๒. ราคาและต้นทุนการผลิต เป็นกุ้งขาวแวนนาไม ขนาด ๖๐ ตัว/กก.

๘. สรุปสถานการณ์ เดือนพฤษภาคม ๒๕๕๙

มีกุ้งขาวออกสู่ตลาดรวมจำนวน ๑๗,๖๒๖ ตัน เพิ่มขึ้นจากเดือนก่อน ๔๙๗ ตัน หรือร้อยละ ๒.๙๐ (มี.ค.๕๙ จำนวน ๑๗,๑๒๙ ตัน) ซึ่งเป็นผลจากการบริหารจัดการการเลี้ยงที่ดีในรอบการเลี้ยงที่ผ่านมา ส่งผลให้กุ้งมีอัตราการรอดเพิ่มขึ้น ด้านภาวะการค้าโดยรวมยังชะลอตัว อย่างไรก็ตามผู้ประกอบการห้องเย็นมีความต้องการกุ้งขนาดเล็กเพิ่มขึ้น เพื่อส่งออกตามคำสั่งซื้อจากประเทศสหรัฐอเมริกา ญี่ปุ่น และจีน ส่งผลให้ราคากุ้งขาวขนาด ๙๐ - ๑๐๐ ตัว/กก. ปรับสูงขึ้น กก.ละ ๔ - ๕ บาท ส่วนขนาด ๔๐ - ๘๐ ตัว/กก. ราคาปรับลดลง กก.ละ ๑ - ๑๔ บาท

การส่งออกกุ้งขาวแวนนาไม (ม.ค. - เม.ย. ๕๙) มีปริมาณ ๕๐,๒๙๑ ตัน มูลค่า ๑๕,๖๕๖ ล้านบาท ปริมาณและมูลค่าเพิ่มขึ้นจากช่วงเดียวกันของปีก่อน ๖,๐๖๐ ตัน (ร้อยละ ๑๓.๗๐) และ ๔๘๐ ล้านบาท (ร้อยละ ๓.๑๖) โดยประเทศคู่ค้าที่สำคัญ ได้แก่ สหรัฐอเมริกา (๓๙%) ญี่ปุ่น (๒๒%) อื่น ๆ (๓๙%)

๙. แนวโน้มเดือนมิถุนายน - กรกฎาคม ๒๕๕๙

จากปัญหาการราคากุ้งที่ตกต่ำในช่วงรอบการเลี้ยงที่ผ่านมา เกษตรกรจึงชะลอการลงลูกกุ้ง ซึ่งจะส่งผลให้ผลผลิตที่จะออกสู่ตลาดเดือนมิถุนายน - กรกฎาคม ๒๕๕๙ มีแนวโน้มลดลงจากช่วงที่ผ่านมา และกุ้งที่ออกสู่ตลาดยังเป็นกุ้งขนาดกลางและขนาดเล็ก ภาวะการค้ามีแนวโน้มคล่องตัวขึ้น ตามความต้องการของผู้ประกอบการห้องเย็นที่เพิ่มขึ้น ด้านราคากุ้งขาวมีแนวโน้มทรงตัวหรือปรับสูงขึ้นระดับหนึ่ง

\*\*\*\*\*

กรมการค้าภายใน กระทรวงพาณิชย์  
มิถุนายน ๒๕๕๙



|                                                                                       | ม.ค. | ก.พ. | มี.ค. | เม.ย. | พ.ค. | มิ.ย. | ก.ค. | ส.ค. | ก.ย. | ต.ค. | พ.ย. | ธ.ค. | เฉลี่ย |
|---------------------------------------------------------------------------------------|------|------|-------|-------|------|-------|------|------|------|------|------|------|--------|
| ราคาเกษตรกรขายได้ (ขนาด 51-60 ตัว/กก.) ที่มา : สำนักงานเศรษฐกิจการเกษตร               |      |      |       |       |      |       |      |      |      |      |      |      |        |
| 2555                                                                                  | 143  | 145  | 143   | 130   | 120  | 120   | 126  | 140  | 149  | 151  | 148  | 152  | 139    |
| 2556                                                                                  | 161  | 163  | 181   | 195   | 199  | 211   | 215  | 220  | 235  | 268  | 275  | 273  | 216    |
| 2557                                                                                  | 273  | 278  | 270   | 263   | 227  | 212   | 216  | 225  | 227  | 228  | 227  | 217  | 239    |
| 2558                                                                                  | 216  | 223  | 221   | 202   | 197  | 197   | 204  | 193  | 186  | 186  | 176  | 179  | 198    |
| 2559                                                                                  | 187  | 200  | 197   | 195   | 187  |       |      |      |      |      |      |      | 193    |
| ราคา ณ ตลาดกลางสัตว์น้ำ จ.สมุทรสาคร (ขนาด 60 ตัว/กก.) ที่มา : ชมรมผู้ค้ากุ้งสมุทรสาคร |      |      |       |       |      |       |      |      |      |      |      |      |        |
| 2555                                                                                  | 147  | 148  | 137   | 119   | 118  | 121   | 120  | 144  | 149  | 148  | 147  | 146  | 137    |
| 2556                                                                                  | 167  | 162  | 184   | 202   | 204  | 215   | 215  | 221  | 247  | 275  | 269  | 272  | 219    |
| 2557                                                                                  | 271  | 274  | 267   | 249   | 205  | 198   | 200  | 218  | 215  | 200  | 196  | 179  | 223    |
| 2558                                                                                  | 192  | 206  | 185   | 156   | 158  | 162   | 165  | 165  | 160  | 149  | 157  | 176  | 169    |
| 2559                                                                                  | 190  | 198  | 185   | 165   | 157  |       |      |      |      |      |      |      | 179    |
| ราคาผู้ส่งออกรับซื้อ ณ หน้าโรงงาน (ขนาด 50 ตัว/กก.) ที่มา : สมาคมอาหารแช่เยือกแข็งไทย |      |      |       |       |      |       |      |      |      |      |      |      |        |
| 2555                                                                                  | 164  | 164  | 152   | 133   | 125  | 128   | 123  | 147  | 160  | 164  | 171  | 169  | 150    |
| 2556                                                                                  | 178  | 167  | 188   | 204   | 210  | 215   | 227  | 227  | 251  | 280  | 269  | 272  | 224    |
| 2557                                                                                  | 271  | 274  | 267   | 249   | 205  | 198   | 200  | 218  | 215  | 200  | 196  | 179  | 223    |
| 2558                                                                                  | 192  | 206  | 185   | 156   | 158  | 162   | 165  | 165  | 160  | 149  | 157  | 176  | 169    |
| 2559                                                                                  | 190  | 198  | 185   | 165   | 157  |       |      |      |      |      |      |      | 179    |

หมายเหตุ : ช่วง พ.ย. 56 - ปัจจุบัน สมาคมอาหารแช่เยือกแข็งไทยอ้างอิงราคาตลาดกลางสัตว์น้ำ จ.สมุทรสาคร เนื่องจากปริมาณการส่งออกลดลง ทำให้ไม่สามารถประมวลราคาผู้ส่งออกรับซื้อได้

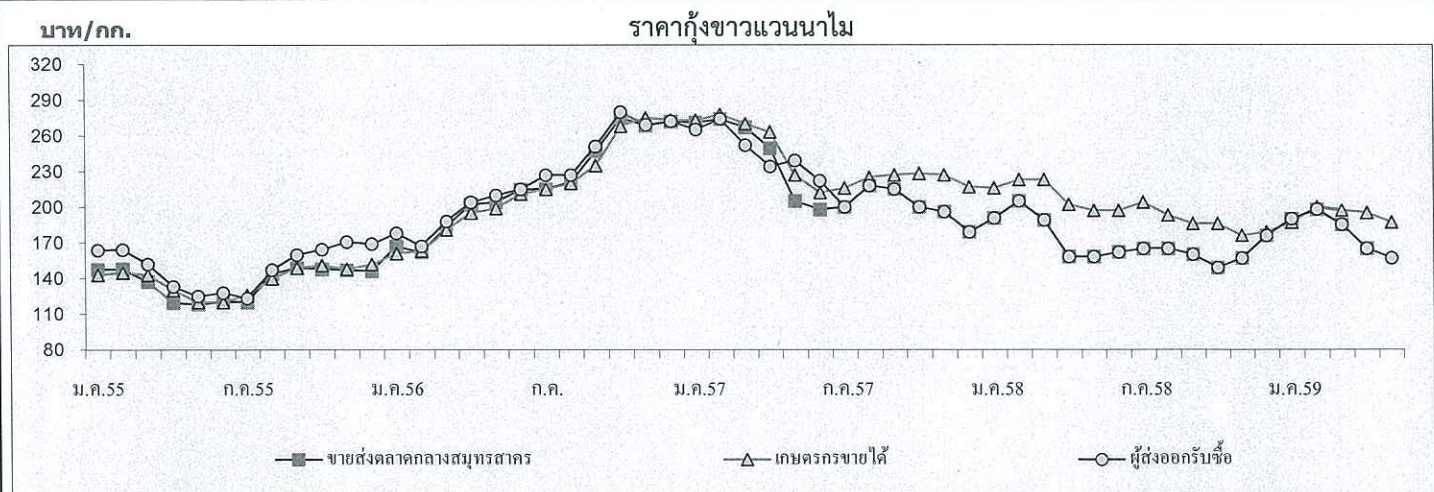

| ปริมาณรถกุ้งขาวแวนนาไมเข้าตลาดกลางสัตว์น้ำ จ.สมุทรสาคร | (หน่วย : ตู้คอนเทนเนอร์) |       |       |       |       |       |       |       |       |       |       |       | รวม    |
|--------------------------------------------------------|--------------------------|-------|-------|-------|-------|-------|-------|-------|-------|-------|-------|-------|--------|
| 2555                                                   | 1,980                    | 2,312 | 2,669 | 2,319 | 3,335 | 3,099 | 3,034 | 2,848 | 3,016 | 2,643 | 3,168 | 2,273 | 32,696 |
| 2556                                                   | 2,020                    | 1,583 | 1,823 | 1,658 | 1,675 | 1,558 | 1,831 | 1,999 | 2,077 | 2,079 | 1,913 | 1,579 | 21,795 |
| 2557                                                   | 1,405                    | 1,502 | 1,684 | 1,513 | 1,598 | 1,832 | 1,387 | 1,599 | 1,903 | 1,865 | 2,042 | 1,572 | 19,902 |
| 2558                                                   | 1,157                    | 1,050 | 1,358 | 1,247 | 1,395 | 1,583 | 1,773 | 1,777 | 2,328 | 2,047 | 2,014 | 1,596 | 19,325 |
| 2559                                                   | 1,316                    | 1,195 | 1,706 | 1,437 | 1,584 |       |       |       |       |       |       |       | 7,238  |

หมายเหตุ : 1 ตู้ มีกุ้งประมาณ 3 - 4 ตัน



# สับปะรด

พฤษภาคม 2559

## 1. ผลผลิตและความต้องการใช้

|                                    | ปี 2554 | ปี 2555 | ปี 2556 | ปี 2557 | ปี 2558 | ปี 2559        |
|------------------------------------|---------|---------|---------|---------|---------|----------------|
| <b>1.1 ผลผลิต</b>                  |         |         |         |         |         |                |
| - ผลผลิตโลก (ล้านตัน)              | 22.88   | 22.59   | 22.30   | 23.00   | 22.00   | 22.00          |
| - ผลผลิตไทย (ล้านตัน)              | 2.593   | 2.400   | 2.068   | 1.916   | 1.785   | 1.879          |
| <b>1.2 พื้นที่เก็บเกี่ยว (ไร่)</b> | 646,331 | 621,965 | 631,250 | 452,352 | 449,914 | 459,555        |
| <b>1.3 ความต้องการใช้</b>          |         |         |         |         |         |                |
| 1) บริโภคสดภายในประเทศ (ล้านตัน)   | 0.518   | 0.490   | 0.413   | 0.383   | 0.356   | 0.319          |
| 2) การส่งออก                       |         |         |         |         |         |                |
| สับปะรดกระป๋อง                     |         |         |         |         |         | (ม.ค. - เม.ย.) |
| - ปริมาณ (ล้านตัน)                 | 0.641   | 0.586   | 0.565   | 0.528   | 0.491   | 0.201          |
| - มูลค่า (ล้านบาท)                 | 20,080  | 16,873  | 15,408  | 16,390  | 19,255  | 8,491          |
| น้ำสับปะรดกระป๋อง                  |         |         |         |         |         |                |
| - ปริมาณ (ล้านตัน)                 | 0.140   | 0.136   | 0.137   | 0.103   | 0.085   | 0.035          |
| - มูลค่า (ล้านบาท)                 | 6,719   | 5,447   | 4,466   | 4,231   | 5,365   | 2,787          |
| ที่มา : กรมศุลกากร                 |         |         |         |         |         |                |

ที่มา : สำนักงานเศรษฐกิจการเกษตร และ กรมศุลกากร

## 1.4 ผลผลิตออกสู่ตลาดมาก

เดือน มีนาคม – มิถุนายน และ พฤศจิกายน – ธันวาคม

## 1.5 แหล่งเพาะปลูก

ประจวบคีรีขันธ์ ระยอง ราชบุรี เพชรบุรี และลำปาง

|                                          |      |      |      |      |       |        |
|------------------------------------------|------|------|------|------|-------|--------|
| <b>2. ราคาที่เกษตรกรขายได้ (บาท/กก.)</b> |      |      |      |      |       | (พ.ค.) |
| (ราคาเฉลี่ยทั้งปี)                       | 4.92 | 3.30 | 4.53 | 7.15 | 10.29 | 10.35  |
| <b>3. ต้นทุนการผลิต (บาท/กก.)</b>        | 3.25 | 3.55 | 3.55 | 3.87 | 3.60  | 3.51   |

ที่มา : สำนักงานเศรษฐกิจการเกษตร

## 4. สถานการณ์ผลิต

สำนักงานเศรษฐกิจการเกษตร คาดการณ์ปริมาณผลผลิตสับปะรดปี 2559 มีประมาณ 1.879 ล้านตัน เพิ่มขึ้นจากปีก่อนร้อยละ 5.31 และเนื้อที่เก็บเกี่ยวทั้งประเทศก็เพิ่มขึ้นด้วยร้อยละ 2.14 เนื่องจากราคาที่ผ่านมาน่าอยู่ในเกณฑ์ดี ส่งผลให้เกษตรกรขยายพื้นที่ปลูกแต่ไม่มากนัก เนื่องจากขาดหน่อพันธุ์ สำหรับผลผลิตต่อไร่คาดว่าจะเพิ่มขึ้นด้วยซึ่งเป็นผลมาจากเกษตรกรดูแลบำรุงรักษาต้นสับปะรดเป็นอย่างดี แหล่งผลิตสำคัญ ได้แก่ ประจวบคีรีขันธ์ ระยอง ชลบุรี และเพชรบุรี



## 5. สถานการณ์ตลาด

ในเดือนพฤษภาคม 2559 ราคาเกษตรกรขายได้เฉลี่ย กก.ละ 10.35 บาท สูงขึ้นจากเดือนก่อน (เมษายน 2559 กก.ละ 9.33 บาท) และสูงกว่าช่วงเดียวกันของปีก่อนเล็กน้อย (พฤษภาคม 2558 กก.ละ 9.59 บาท) เนื่องจากความต้องการของโรงงานมีอย่างต่อเนื่อง ระดับราคายังอยู่ในเกณฑ์ดี ตลาดส่งออกที่สำคัญ ได้แก่ สิงคโปร์ สหรัฐอเมริกา ญี่ปุ่น และยุโรปอื่น ๆ

## 6. สถานการณ์ส่งออก

6.1 ผลผลิตสับปะรดประมาณร้อยละ 83 จะเข้าสู่กระบวนการผลิตเพื่อการส่งออก ผลิตภัณฑ์ส่วนใหญ่คือสับปะรดกระป๋องและน้ำสับปะรดเข้มข้น ประเทศคู่ค้าสำคัญ ได้แก่ สหรัฐอเมริกา เยอรมัน ยุโรปอื่น ๆ

6.2 การส่งออกผลิตภัณฑ์จากสับปะรดปี 2559 (ม.ค. - เม.ย.) มีปริมาณรวม 245,942 ตัน มูลค่า 12,095 ล้านบาท ปริมาณส่งออกเพิ่มขึ้นจากช่วงเดียวกันของปีก่อนร้อยละ 15.63 มูลค่าเพิ่มขึ้นร้อยละ 35.10 โดยเป็นสับปะรดกระป๋อง 201,976 ตัน มูลค่า 8,491 ล้านบาท น้ำสับปะรดเข้มข้น 35,432 ตัน มูลค่า 2,787 ล้านบาท สับปะรดสดและแช่แข็ง ปริมาณ 1,071 ตัน มูลค่า 49.539 ล้านบาท และผลิตภัณฑ์สับปะรดอื่นๆ ปริมาณ 7,464 ตัน มูลค่ารวม 766.403 ล้านบาท (ที่มา : กรมศุลกากร)

## 7. คณะกรรมการนโยบายและพัฒนาสับปะรดแห่งชาติ

มติคณะรัฐมนตรีวันที่ 9 ธันวาคม 2557 อนุมัติแต่งตั้งคณะกรรมการนโยบายและพัฒนาสับปะรดแห่งชาติ โดยมีรองนายกรัฐมนตรีที่นายกรัฐมนตรีมอบหมาย (นายสมคิด จาตุศรีพิทักษ์) เป็นประธานกรรมการ รัฐมนตรีว่าการกระทรวงเกษตรและสหกรณ์ และรัฐมนตรีว่าการกระทรวงอุตสาหกรรม เป็นรองประธาน ผู้ทรงคุณวุฒิ 5 ท่าน ผู้แทนเกษตรกร ผู้ประกอบการโรงงานแปรรูป หน่วยงานที่เกี่ยวข้อง เป็นกรรมการ และเลขาธิการสำนักงานเศรษฐกิจการเกษตร เป็นกรรมการและเลขานุการ

<<<<<<<<< (o) >>>>>>>>

กองส่งเสริมการค้าสินค้าเกษตร 1  
กรมการค้าภายใน  
มิถุนายน 2559







## ข้าวโพดเลี้ยงสัตว์

| 1.การผลิตและการใช้ (ล้านตัน) | ปี 54/55 | ปี 55/56 | ปี 56/57 | ปี 57/58 | ปี 58/59<br>(พ.ศ.59) | △+/-   |
|------------------------------|----------|----------|----------|----------|----------------------|--------|
| 1.1 ผลผลิต- โลก              | 889.589  | 990.790  | 1,013.46 | 968.855  | 1,011.068            | +4.36  |
| - ไทย                        | 4.984    | 4.948    | 4.876    | 4.729    | 4.610<br>(ธ.ศ.58)    | -2.52  |
| 1.2 ความต้องการใช้           | 4.360    | 4.670    | 4.720    | 5.040    | 5.720                | +12.49 |
|                              | ปี 2555  | ปี 2556  | ปี 2557  | ปี 2558  | ปี 2559<br>(ม.ย.59)  |        |
| 1.3 นำเข้า                   | 0.197    | 0.182    | 0.028    | 0.166    | 0.074                | -      |
| 1.4 ส่งออก                   | 0.561    | 0.631    | 0.080    | 0.080    | 0.136                | -      |

ประเทศคู่ค้า นำเข้าจาก ลาว 93% พม่า 7%

ส่งออก ฟิลิปปินส์ 95% อินโดนีเซีย 5%

|                           | ปี 54/55 | ปี 55/56 | ปี 56/57 | ปี 57/58 | ปี 58/59 | △ +/- |
|---------------------------|----------|----------|----------|----------|----------|-------|
| 2. ต้นทุนการผลิต (บาท/กก) | 5.95     | 6.47     | 6.86     | 6.88     | *6.94    | -0.87 |

\* ข้อมูลสำนักงานเศรษฐกิจการเกษตร ณ เดือนเมษายน 2559

แหล่งผลิตสำคัญ ปี 2557/58 (พยากรณ์ ธ.ค.58)

| จังหวัด       | เนื้อที่เพาะปลูก | ผลผลิต    |     | ผลผลิต/ไร่ |
|---------------|------------------|-----------|-----|------------|
|               | (ไร่)            | (ตัน)     | %   | (กก.)      |
| 1. เพชรบูรณ์  | 945,882          | 638,572   | 14  | 685        |
| 2. น่าน       | 849,018          | 508,589   | 11  | 617        |
| 3. นครราชสีมา | 677,319          | 434,839   | 10  | 661        |
| 4. เลย        | 669,125          | 431,898   | 9   | 655        |
| 5. ตาก        | 644,117          | 424,287   | 9   | 677        |
| 6. เชียงราย   | 513,449          | 338,526   | 7   | 676        |
| 7. พะเยา      | 308,196          | 210,548   | 5   | 706        |
| 8.แพร่        | 318,175          | 192,231   | 4   | 614        |
| 9. พิษณุโลก   | 266,453          | 175,330   | 4   | 665        |
| 10. นครสวรรค์ | 219,993          | 147,727   | 3   | 699        |
| 11. อื่น ๆ    | 1,745,051        | 1,108,445 | 24  |            |
| รวมทั้งประเทศ | 7,156,778        | 4,610,992 | 100 | 664        |



| 3. ราคา (บาท/กก.)<br>(ความชื้นไม่เกิน14.5%) | ปี 54/55 | ปี 55/56 | ปี 56/57 | ปี 57/58 | ปี 58/59 |        | △ +/-<br>(ม.ย.- พ.ค.59) |
|---------------------------------------------|----------|----------|----------|----------|----------|--------|-------------------------|
|                                             |          |          |          |          | เม.ย.59  | พ.ค.59 |                         |
| 3.1 เกษตรกรขายได้ทั้ง ปท.                   | 8.28     | 9.04     | 7.12     | 7.87     | 7.66     | 7.61   | -0.66                   |
| 3.2 จ.เพชรบูรณ์                             | 8.73     | 9.65     | 7.76     | 7.76     | 7.99     | 8.00   | +0.13                   |
| 3.3 โรงงานอาหารสัตว์รับซื้อ                 | 9.66     | 10.42    | 8.70     | 9.39     | 8.34     | 8.52   | +2.16                   |
| 3.4 ซื้อขายล่วงหน้าตลาดชิคาโก               |          |          |          |          |          |        |                         |
| - บาท/กก.                                   | 7.94     | 8.68     | 6.13     | 4.86     | 5.17     | 5.48   | +6.00                   |
| - เหรียญสหรัฐ/ตัน                           | 257.20   | 282.92   | 191.45   | 147.56   | 146.98   | 154.36 | +5.00                   |

#### 4. สภาพปัญหา

4.1 **ต้นฤดู** (มิ.ย.-ธ.ค.) ปริมาณผลผลิตออกสู่ตลาดพร้อมกันจำนวนมาก โดยเฉพาะช่วง ส.ค.-ธ.ค. (90%) และเป็นการเก็บเกี่ยวช่วงฤดูฝนข้าวโพดมีความชื้นสูง ส่งผลให้ราคาโน้มต่ำลง

4.2 **ปลายฤดู** (ม.ค.-พ.ค.) ปริมาณผลผลิตออกสู่ตลาดน้อย (10%) และความชื้นลดลง ทำให้ราคาสูงขึ้น ส่งผลกระทบต่อผู้ใช้วัตถุดิบอาหารสัตว์

#### 5. นโยบายและมาตรการ

5.1.1 มาตรการนำเข้าข้าวโพดเลี้ยงสัตว์ ปี 2556 คณะรัฐมนตรีมีมติเมื่อวันที่ 21 ม.ค.56 อนุมัตินำเข้าข้าวโพดเลี้ยงสัตว์จากลาวและกัมพูชาผ่านองค์การคลังสินค้า ดังนี้

(1) อนุมัติในหลักการการนำเข้าข้าวโพดเลี้ยงสัตว์จากประเทศลาวและกัมพูชาผ่านองค์การคลังสินค้า (อคส.) ตามที่กระทรวงพาณิชย์เสนอ ดังนี้

(1.1) ให้ อคส. นำเข้าข้าวโพดเลี้ยงสัตว์จากลาวในอัตราภาษีนำเข้าร้อยละ 0 ช่วงเดือนมกราคมถึงเดือนกุมภาพันธ์ 2556 เพื่อส่งออกต่อไปยังประเทศที่สาม ประมาณ 2 แสนตัน

(1.2) ให้ อคส. นำเข้าข้าวโพดเลี้ยงสัตว์จากกัมพูชาในอัตราภาษีนำเข้าร้อยละ 0 เพื่อนำมาใช้เป็นวัตถุดิบอาหารสัตว์ในประเทศ ช่วงเดือนสิงหาคม 2556 ประมาณ 1 แสนตันและเดือนพฤศจิกายน 2556 - มกราคม 2557 ประมาณ 1.5 แสนตัน

(2) ให้คณะกรรมการนโยบายอาหารร่วมกับหน่วยงานที่เกี่ยวข้องรับไปพิจารณารายละเอียดเพื่อบริหารจัดการช่วงเวลาและปริมาณการนำเข้าข้าวโพดเลี้ยงสัตว์ให้เหมาะสม โดยไม่ส่งผลกระทบต่อปริมาณและราคาผลผลิตข้าวโพดเลี้ยงสัตว์ภายในประเทศของไทย ทั้งนี้ ให้กระทรวงเกษตรและสหกรณ์และกระทรวงพาณิชย์รับความเห็นของสำนักงานคณะกรรมการพัฒนาการเศรษฐกิจและสังคมแห่งชาติ ที่เห็นควรว่ากระทรวงเกษตรและสหกรณ์ควรให้ความสำคัญกับความเข้มงวดในการกำกับดูแลการนำเข้าสินค้าเกษตรเข้ามาในราชอาณาจักร โดยการตรวจสอบคุณภาพและความปลอดภัย ทั้งศัตรูพืช โรคพืชและสัตว์ สารปนเปื้อนต่างๆ และความปลอดภัยด้านอาหาร โดยเฉพาะการนำเข้าตามแนวชายแดนต่างๆ อย่างเคร่งครัด รวมทั้งกระทรวงพาณิชย์ควรติดตามการนำเข้าเป็นระยะอย่างต่อเนื่อง เพื่อให้สามารถบริหารจัดการปริมาณและราคาข้าวโพดไม่ให้มีผลกระทบต่อเกษตรกรในประเทศ ไปพิจารณาดำเนินการในส่วนที่เกี่ยวข้องต่อไปด้วย



5.1.2 มาตรการนำเข้าข้าวโพดเลี้ยงสัตว์ ปี 2557 และปี 2558 – 2560 คณะรักษาความสงบแห่งชาติเห็นชอบตามมติคณะกรรมการนโยบายอาหารเมื่อวันที่ 29 ก.ค.57 กำหนดนโยบายและมาตรการนำเข้าจากคราวละ 1 ปี เป็นคราวละ 3 ปี (ปี 2558-2560) แต่เนื่องจากยังไม่มีกำหนดนโยบายนำเข้าข้าวโพดเลี้ยงสัตว์ ปี 2557 จึงได้กำหนดนโยบายข้าวโพดเลี้ยงสัตว์ ปี 2557 โดยมีกรอบมาตรการเช่นเดียวกัน ดังนี้

(1) การนำเข้าภายใต้ความตกลงเขตการค้าเสรีอาเซียน (AFTA) และโครงการลงทุนเกษตรแบบมีสัญญากับประเทศเพื่อนบ้าน (Contract Farming) ภายใต้ยุทธศาสตร์ความร่วมมือทางเศรษฐกิจอินทรวดี-เจ้าพระยา-แม่โขง (Ayeyawady-Chao Phraya-Mekong Economic Cooperation Strategy : ACMECS) ภาชนะนำเข้าร้อยละ 0 มาตรการบริหารการนำเข้า 1) ให้ อคส. นำเข้าได้ตลอดทั้งปี โดยให้จัดทำแผนการจัดซื้อให้สอดคล้องกับสถานการณ์ด้านการผลิต การตลาด ภาวะราคา และความต้องการใช้ เพื่อไม่ให้เกิดผลกระทบต่อราคาผลผลิตในประเทศ 2) ผู้นำเข้าทั่วไป กำหนดเวลานำเข้าระหว่าง 1 กุมภาพันธ์ – 31 สิงหาคม ของแต่ละปี และการนำเข้าต้องปฏิบัติตามข้อกำหนดมาตรฐานควบคุมการนำเข้าตามพระราชบัญญัติควบคุมคุณภาพอาหารสัตว์ พ.ศ. 2525

(2) ภายใต้องค์การการค้าโลก (WTO) 1) ภาชนะนำเข้าในโควตาร้อยละ 20 ปริมาณโควตา 54,700 ตัน ให้ อคส.เป็นผู้นำเข้า ไม่จำกัดช่วงเวลานำเข้า 2) ภาชนะนำเข้านอกโควตาร้อยละ 73 และค่าธรรมเนียมพิเศษ ตันละ 180 บาท

(3) ภายใต้ความตกลงการค้าเสรี (FTA) ไทย-นิวซีแลนด์ ภาชนะนำเข้าในโควตาร้อยละ 0 ยกเว้นการกำหนดปริมาณนำเข้า ไม่ต้องขออนุญาตนำเข้า และไม่ต้องปฏิบัติตามมาตรการในการจัดระเบียบการนำเข้า

(4) ภายใต้กรอบข้อตกลงการค้าอื่น ๆ เป็นไปตามข้อผูกพัน มาตรการบริหารนำเข้าตาม WTO ดังนี้

1) การนำเข้าตามความตกลงการค้าเสรี (FTA) ไทย-ออสเตรเลีย

ภาชนะในโควตา

|                       |                          |
|-----------------------|--------------------------|
| - ปี 2557 ร้อยละ 8    | ปริมาณโควตา 8,485.77 ตัน |
| - ปี 2558 ร้อยละ 6.67 | ปริมาณโควตา 8,910.05 ตัน |
| - ปี 2559 ร้อยละ 5.33 | ปริมาณโควตา 9,355.56 ตัน |
| - ปี 2560 ร้อยละ 4    | ปริมาณโควตา 9,823.33 ตัน |

ภาชนะนำเข้านอกโควตาร้อยละ 65.70

2) ตามความตกลงหุ้นส่วนเศรษฐกิจไทย-ญี่ปุ่น (JTEPA) ภาชนะในโควตาร้อยละ 0 นอก

โควตาร้อยละ 73



3) ตามความตกลงการค้าเสรีอาเซียน-ญี่ปุ่น (AJCEP)

ภาษีในโควตา

- 1 ม.ค. – 31 มี.ค. 57 ร้อยละ 9.10
- 1 เม.ย. – 31 ธ.ค. 57 ร้อยละ 7.30
- 1 ม.ค. – 31 มี.ค. 58 ร้อยละ 7.30
- 1 เม.ย.58 – 31 มี.ค.59 ร้อยละ 5.50
- 1 เม.ย.59 – 31 มี.ค.60 ร้อยละ 3.60
- 1 เม.ย. – 31 ธ.ค. 60 ร้อยละ 1.80

ภาษีนอกโควตา ร้อยละ 73

4) ภายใต้เขตการค้าเสรีอาเซียน – สาธารณรัฐเกาหลี (AKFTA) ภาษีในโควตา ปี 2557 ร้อยละ 4.44 ปี 2558 ร้อยละ 2.22 และปี 2559-60 ร้อยละ 0 ภาษีนอกโควตา ร้อยละ 73

(5) การนำเข้าทั่วไป ภาษีนำเข้า กก.ละ 2.75 บาท และค่าธรรมเนียมพิเศษ ต้นละ 1,000 บาท

5.2 นโยบายและมาตรการแทรกแซงข้าวโพดเลี้ยงสัตว์

5.2.1 มาตรการแทรกแซงตลาดข้าวโพดเลี้ยงสัตว์ ปี 2556/57 คณะรัฐมนตรีมีมติเมื่อวันที่ 3 ก.ย. 2556 และ 1 ต.ค. 2556 อนุมัติมาตรการแทรกแซงตลาดข้าวโพดเลี้ยงสัตว์ ปี 2556/57 ตามมติคณะกรรมการนโยบายข้าวโพดเลี้ยงสัตว์เมื่อวันที่ 23 ส.ค. 2556 เพื่อรักษาระดับราคาข้าวโพดมีให้ตกต่ำและส่งผลกระทบต่อเกษตรกร เป้าหมาย 1.875 ล้านตันเมล็ด ได้แก่ มาตรการหลักและมาตรการเสริม รวมวงเงินทั้งสิ้น 4,297.50 ล้านบาท ประกอบด้วย

(1) มาตรการหลัก

(1.1) การแทรกแซงรับซื้อและเชื่อมโยงผ่านผู้รวบรวมในพื้นที่ ให้ผู้รวบรวมในพื้นที่ (ผู้ซื้อ) รับซื้อข้าวโพดเลี้ยงสัตว์เมล็ด ความชื้น 14.5% กก.ละ 9.00 บาท (ความชื้น 30% กก.ละ 7.00 บาท) จากเกษตรกรตามใบรับรองเกษตรกร รายละไม่เกิน 25 ตัน โดยรัฐจ่ายชดเชยให้กับผู้รับซื้อที่เข้าร่วมโครงการฯ ในอัตรา กก.ละ 1.50 บาท (ค่าใช้จ่ายในการปรับปรุงคุณภาพ กก.ละ 0.50 บาท และค่าบริหารจัดการ กก.ละ 1.00 บาท) เป้าหมาย 1.00 ล้านตันเมล็ด ณ ความชื้น 30% ระยะเวลาดำเนินการเดือนกันยายน – ธันวาคม 2556 วงเงินชดเชยให้กับผู้รวบรวม (ผู้ซื้อ) จำนวน 2,812.50 ล้านบาท

(1.2) การขยายปริมาณการรับซื้อ โดยขอความร่วมมือผู้ประกอบการอาหารสัตว์และอุตสาหกรรมที่ใช้ข้าวโพดเลี้ยงสัตว์เป็นวัตถุดิบ จำนวน 6 แห่ง ได้แก่ ซีพีเอฟ/เบทาโกร/แหลมทอง/กรุงไทย อาหารสัตว์/ลีพัฒนาอาหารสัตว์ และท็อปฟีดมิลล์ ขยายกำลังการรับซื้อระหว่างเดือนกันยายน – ธันวาคม 2556 จากปกติเพิ่มขึ้นอีก 10% - 20% และรับซื้อในราคาที่เกษตรกรได้รับประโยชน์อย่างเต็มที่



(1.3) การชดเชยค่าขนส่งให้ผู้รวบรวมและสหกรณ์ผู้รวบรวม เพื่อให้ผู้รวบรวมและสหกรณ์ผู้รวบรวม จำนวน 11 จังหวัด ได้แก่ เชียงราย เชียงใหม่ ตาก น่าน แม่ฮ่องสอน ลำพูน ลำปาง พะเยา อุตรดิตถ์แพร่ และ เลย ซึ่งสถานประกอบการตั้งอยู่บนพื้นที่เขาสูงที่มีความยากลำบากในการขนส่ง โดยจ่ายชดเชยค่าขนส่งแก่ผู้รวบรวมและสหกรณ์ผู้รวบรวม ตามระยะทางที่เกิดขึ้นจริง (ซึ่งเกินกว่า 150 กม.ขึ้นไป) ในอัตราเดียวกับโครงการรับจำนำสินค้าเกษตรของรัฐบาล ไม่เกิน กก.ละ 0.50 บาท จำนวน 175 ล้านบาท

## (2) มาตรการเสริม

(2.1) การเชื่อมโยงสหกรณ์ผู้ผลิตและผู้ซื้อ โดยให้สหกรณ์ผู้ปลูกข้าวโพดเลี้ยงสัตว์ (ผู้รวบรวม) รับซื้อข้าวโพดเลี้ยงสัตว์เมล็ด ความชื้น 14.5% กก.ละ 9.00 บาท (ความชื้น 30% กก.ละ 7.00 บาท) จากเกษตรกรตามใบรับรองเกษตรกร รายละไม่เกิน 25 ตัน และเชื่อมโยงให้แก่สหกรณ์/กลุ่มเกษตรกรผู้เลี้ยงสัตว์ โดยรัฐจ่ายชดเชยค่าปรับปรุงคุณภาพและค่าบริหารจัดการให้กับสหกรณ์ผู้ปลูกข้าวโพดเลี้ยงสัตว์ (ผู้รวบรวม) ในอัตรา กก.ละ 1.75 บาท (วงเงินจ่ายขาด 175 ล้านบาท) และจ่ายชดเชยค่าขนส่งให้สหกรณ์/กลุ่มเกษตรกรผู้เลี้ยงสัตว์ (ผู้ซื้อ) ในอัตรา กก.ละ 0.50 บาท (วงเงินจ่ายขาด 50 ล้านบาท) เป้าหมาย 0.10 ล้านตันเมล็ด ณ ความชื้น 30% ระยะเวลาดำเนินการเดือนกันยายน – ธันวาคม 2556 รวมเป็นเงินจ่ายขาดจำนวน 225 ล้านบาท

(2.2) การผลักดันการส่งออก ให้ผู้ส่งออกข้าวโพดเลี้ยงสัตว์ (ผู้ซื้อ) รับซื้อข้าวโพดเลี้ยงสัตว์เมล็ด ความชื้น 14.5% กก.ละ 7.50 บาท จากผู้รวบรวมและสหกรณ์ผู้รวบรวมที่เข้าร่วมมาตรการฯ เพื่อผลักดันการส่งออกเท่านั้น โดยรัฐจ่ายชดเชยค่าบริหารจัดการให้กับผู้ส่งออก อัตรา กก.ละ 0.50 บาท เป้าหมาย 0.50 ล้านตันเมล็ด และให้ผู้ส่งออกได้รับชดเชยราคาและค่าบริหารจัดการ รวม กก.ละ 2.00 บาท รวมเป็นเงินจ่ายขาด จำนวน 1,000 ล้านบาท

(2.3) การกำกับดูแลการเสริมสภาพคล่องตลาดข้าวโพดเลี้ยงสัตว์ เสริมสภาพคล่องในการรับซื้อให้ผู้รวบรวมและสหกรณ์ผู้รวบรวมข้าวโพดเลี้ยงสัตว์ที่เข้าร่วมดำเนินการตามมาตรการหลัก ตามข้อ (1. 1) และ (2.1) และผู้ประกอบการโรงงานอาหารสัตว์ ตลอดจนผู้ค้าทั่วไป ที่รับซื้อข้าวโพดเลี้ยงสัตว์จากเกษตรกรตามราคาที่รัฐกำหนด เป้าหมายในการจ่ายชดเชยดอกเบี้ยที่ 1.0 ล้านตันเมล็ด วงเงินกู้รายละไม่เกิน 10 ล้านบาท โดยรัฐจ่ายชดเชยอัตราดอกเบี้ยเงินกู้ในอัตราร้อยละ 2 ต่อปี ระยะเวลา 6 เดือนวงเงินกู้เป็นเงินจ่ายขาดจำนวน 70.00 ล้านบาท ทั้งนี้ ให้ ธ.ก.ส. หรือธนาคารพาณิชย์เป็นผู้ดำเนินการ

(3) การกำกับดูแล จัดสรรให้กรมการค้าภายในเพื่อเป็นค่าใช้จ่ายในการบริหารจัดการ จัดเตรียมแนวทางการดำเนินการประชุมชี้แจงกำกับดูแลให้มีความรัดกุม ชัดเจน เพื่อป้องกันไม่ให้เกิดการทุจริต สวมสิทธิ รวมถึงประชาสัมพันธ์ให้กับผู้เกี่ยวข้องได้รับทราบอย่างทั่วถึง โดยให้เบิกจ่ายค่าใช้จ่ายดำเนินการได้ตามจริง แต่ไม่เกินร้อยละ 1 ของวงเงินดำเนินการ 1,500 ล้านบาท จำนวน 15 ล้านบาท

5.2.2 ปี 2557/58 ราคาข้าวโพดเลี้ยงสัตว์สูงขึ้นทั้งระบบ เป็นผลจากมาตรการแทรกแซงตลาดข้าวโพดเลี้ยงสัตว์ ปี 2556/57 ในส่วนการผลักดันส่งออก จึงทำให้สต็อกในมือผู้ประกอบการลดน้อยลง



6. ผลการดำเนินการ

6.1 มาตรการแทรกแซงตลาดข้าวโพดเลี้ยงสัตว์ ปี 2556/57 ผลการดำเนินการมาตรการแทรกแซงตลาดข้าวโพดเลี้ยงสัตว์ ปี 2556/57 ตั้งแต่วันที่ 3 ก.ย. - 31 ธ.ค.2556 มาตรการหลัก (1) การแทรกแซงรับซื้อโดยผู้รวบรวม ปริมาณ 1.881 ล้านตัน (2) การจ่ายชดเชยค่าขนส่งผู้รวบรวม ปริมาณ 0.204 ล้านตัน (3) การจ่ายชดเชยค่าขนส่งสหกรณ์ผู้ซื้อ ปริมาณ 808 ตัน มาตรการเสริม (1) การแทรกแซงรับซื้อโดยสหกรณ์ผู้รวบรวม ปริมาณ 0.10 ล้านตัน (2) การผลักดันส่งออก ปริมาณ 0.466 ล้านตัน (3) การเสริมสภาพคล่องทางการค้า ไม่มีผู้ผ่านตามหลักเกณฑ์ที่กำหนด

7. สถานการณ์ ปี 2558/59

เดือนพฤษภาคม 2559 ราคาเกษตรกรขายได้ จ.เพชรบูรณ์ ความชื้น 14.5% ปรับตัวเพิ่มขึ้นจากเดือนก่อนเดิม กก.ละ 7.99 บาท เป็น กก.ละ 8.00 บาท คิดเป็นร้อยละ 0.13 ราคาโรงงานอาหารสัตว์ปรับตัวเพิ่มขึ้นจากเดือนก่อนเดิม กก.ละ 8.34 บาท เป็น กก.ละ 8.52 บาท คิดเป็นร้อยละ 2.16 เนื่องจากเป็นช่วงปลายฤดูเก็บเกี่ยวผลผลิตออกสู่ตลาดน้อย ประกอบกับโรงงานอาหารสัตว์ต้องการข้าวโพดเลี้ยงสัตว์เพื่อใช้ผลิตอาหารสัตว์และเก็บเข้าสต็อก ขณะนี้เป็นผลผลิต รุ่น 2 (ข้าวโพดนา) โดยออกสู่ตลาดในช่วง มี.ค.- พ.ค. 59

\*\*\*\*\*

กองส่งเสริมการค้าสินค้าเกษตร 2  
กรมการค้าภายใน  
มิถุนายน 2559



|                                                                                       | มิ.ย.  | ก.ค.   | ส.ค.   | ก.ย.   | ต.ค.   | พ.ย.   | ธ.ค.   | ม.ค.   | ก.พ.   | มี.ค.  | เม.ย.  | พ.ค.   | เฉลี่ย |
|---------------------------------------------------------------------------------------|--------|--------|--------|--------|--------|--------|--------|--------|--------|--------|--------|--------|--------|
| <b>1. ราคาที่เกษตรกรขายได้ (ความชื้นไม่เกิน 14.5%) ที่มา สำนักงานเศรษฐกิจการเกษตร</b> |        |        |        |        |        |        |        |        |        |        |        |        |        |
| 2553/54                                                                               | 8.46   | 8.74   | 8.34   | 8.09   | 7.89   | 7.94   | 8.00   | 8.21   | 8.38   | 8.36   | 8.87   | 8.62   | 8.33   |
| 2554/55                                                                               | 8.13   | 8.02   | 7.22   | 7.43   | 7.76   | 8.39   | 8.54   | 8.61   | 8.67   | 8.48   | 9.18   | 8.96   | 8.28   |
| 2555/56                                                                               | 9.09   | 9.24   | 9.95   | 9.25   | 8.94   | 9.46   | 8.75   | 8.44   | 8.84   | 8.99   | 8.96   | 8.62   | 9.04   |
| 2556/57                                                                               | 8.18   | 8.31   | 7.59   | 6.92   | 6.76   | 6.92   | 6.23   | 6.10   | 6.68   | 7.23   | 7.21   | 7.33   | 7.12   |
| 2557/58                                                                               | 7.60   | 7.66   | 7.88   | 6.76   | 6.77   | 7.61   | 8.13   | 8.60   | 8.75   | 8.18   | 8.11   | 8.33   | 7.87   |
| 2558/59                                                                               | 8.33   | 8.00   | 8.15   | 7.59   | 7.41   | 7.33   | 7.49   | 8.16   | 7.95   | 7.56   | 7.66   | 7.61   | 7.77   |
| <b>2. ราคา จ.เพชรบูรณ์ เมล็ด (ความชื้น 14.5%)</b>                                     |        |        |        |        |        |        |        |        |        |        |        |        |        |
| 2553/54                                                                               | 8.92   | 8.89   | 8.28   | 8.49   | 8.41   | 8.45   | 8.48   | 8.58   | 8.71   | 8.93   | 9.58   | 9.01   | 8.73   |
| 2554/55                                                                               | 8.37   | 8.09   | 8.35   | 8.31   | 8.45   | 8.76   | 8.91   | 9.03   | 9.03   | 9.11   | 9.26   | 9.11   | 8.73   |
| 2555/56                                                                               | 9.59   | 9.98   | 10.60  | 9.57   | 9.33   | 9.96   | 9.83   | 9.62   | 9.61   | 9.42   | 9.34   | 8.98   | 9.65   |
| 2556/57                                                                               | 9.12   | 8.82   | 8.09   | 7.00   | 7.00   | 7.00   | 6.90   | 6.73   | 7.59   | 7.98   | 8.34   | 8.52   | 7.76   |
| 2557/58                                                                               | 9.38   | 9.63   | 8.92   | 8.10   | 7.87   | 8.51   | 8.79   | 8.91   | 8.93   | 8.87   | 8.90   | 8.86   | 8.81   |
| 2558/59                                                                               | 9.23   | 9.88   | 9.69   | 8.69   | 8.18   | 8.18   | 8.10   | 8.42   | 8.23   | 7.88   | 7.99   | 8.00   | 8.54   |
| <b>3. ราคา จ.เพชรบูรณ์ เมล็ด (ความชื้น 30%)</b>                                       |        |        |        |        |        |        |        |        |        |        |        |        |        |
| 2555/56                                                                               | -      | -      | -      | -      | -      | -      | -      | 7.61   | 7.59   | 7.42   | 7.41   | 7.12   | 7.43   |
| 2556/57                                                                               | 7.27   | 6.94   | 6.27   | 5.45   | 5.45   | 5.45   | 5.45   | -      | -      | 6.06   | 6.44   | 6.81   | 6.16   |
| 2557/58                                                                               | 7.54   | 7.71   | 6.94   | 6.10   | 5.91   | 6.54   | 6.79   | 6.87   | -      | 6.94   | 6.91   | 6.86   | 6.83   |
| 2558/59                                                                               | 7.25   | 7.83   | 7.54   | 6.69   | 6.28   | 6.28   | 6.26   | 6.47   | 6.25   | 5.88   | 5.99   | 6.02   | 6.56   |
| <b>4. ราคา จ.เพชรบูรณ์ ฟัก (ความชื้น 30%)</b>                                         |        |        |        |        |        |        |        |        |        |        |        |        |        |
| 2555/56                                                                               | 5.36   | 5.60   | 5.76   | 5.17   | 5.22   | 5.62   | 5.53   | 5.31   | 5.33   | 5.33   | 5.33   | 5.02   | 5.38   |
| 2556/57                                                                               | 5.05   | 4.78   | 4.18   | 3.70   | 3.70   | 3.70   | 3.70   | -      | -      | 4.50   | 4.50   | 4.84   | 4.27   |
| 2557/58                                                                               | 5.00   | 5.30   | 5.01   | 4.37   | 4.35   | 4.72   | 4.75   | 4.75   | -      | 4.50   | 4.52   | 4.60   | 4.72   |
| 2558/59                                                                               | 5.07   | 5.75   | 4.78   | 4.25   | 4.25   | 4.47   | 4.61   | 4.75   | 4.75   | 4.40   | 4.39   | 4.35   | 4.65   |
| <b>5. ราคา จ.นครราชสีมา (ความชื้น 14.5%)</b>                                          |        |        |        |        |        |        |        |        |        |        |        |        |        |
| 2555/56                                                                               | -      | -      | -      | -      | -      | -      | -      | 9.85   | -      | -      | 8.57   | 7.88   | 8.77   |
| 2556/57                                                                               | -      | 8.88   | 8.18   | 7.23   | 7.10   | 7.17   | 6.66   | 6.84   | 7.85   | 8.40   | 9.57   | 8.88   | 7.89   |
| 2557/58                                                                               | 9.60   | 9.87   | 9.23   | 8.07   | 7.87   | 8.61   | 8.91   | 9.11   | 9.18   | 8.87   | 9.16   | 9.00   | 8.96   |
| 2558/59                                                                               | 9.35   | 9.90   | 9.84   | 8.56   | 7.89   | 7.96   | 7.97   | 8.36   | 8.34   | 8.10   | 8.04   | 7.92   | 8.52   |
| <b>6. ราคาที่ไซโลผู้ส่งออกรับซื้อ ณ ตลาด กทม.</b>                                     |        |        |        |        |        |        |        |        |        |        |        |        |        |
| 2553/54                                                                               | -      | -      | -      | -      | 8.19   | 8.38   | 8.32   | 8.25   | 8.41   | 8.84   | 9.09   | 9.34   | 8.60   |
| 2554/55                                                                               | 8.57   | 8.22   | 8.17   | 8.81   | 8.75   | 8.73   | 8.80   | 8.99   | 8.85   | 8.34   | 8.35   | 8.35   | 8.58   |
| 2555/56                                                                               | 8.35   | -      | -      | -      | -      | -      | -      | -      | -      | -      | -      | -      | 8.35   |
| 2556/57                                                                               | -      | -      | -      | -      | 7.44   | 7.47   | 6.89   | 6.94   | 7.70   | 7.92   | 8.08   | 8.14   | 7.57   |
| 2557/58                                                                               | 8.84   | 8.98   | -      | 8.37   | 7.84   | -      | -      | -      | -      | -      | -      | -      | 8.51   |
| 2558/59                                                                               | -      | -      | 8.94   | 8.68   | 8.23   | 8.30   | 8.02   | 8.18   | 8.23   | 7.94   | 8.05   | 8.27   | 8.28   |
| <b>7. ราคาที่โรงงานอาหารสัตว์รับซื้อ ณ ตลาด กทม.</b>                                  |        |        |        |        |        |        |        |        |        |        |        |        |        |
| 2553/54                                                                               | 9.44   | 9.34   | 8.88   | 9.08   | 9.03   | 9.08   | 9.02   | 9.28   | 9.46   | 9.86   | 10.41  | 10.20  | 9.42   |
| 2554/55                                                                               | 9.51   | 8.81   | 9.01   | 9.05   | 9.20   | 9.67   | 9.82   | 9.98   | 10.07  | 10.20  | 10.43  | 10.17  | 9.66   |
| 2555/56                                                                               | 10.50  | 10.72  | 11.49  | 10.45  | 10.13  | 10.49  | 10.21  | 10.19  | 10.21  | 10.19  | 10.23  | 10.20  | 10.42  |
| 2556/57                                                                               | 10.20  | 9.77   | 9.21   | 8.56   | 8.08   | 7.95   | 7.38   | 7.54   | 8.44   | 8.73   | 9.23   | 9.34   | 8.70   |
| 2557/58                                                                               | 10.06  | 10.31  | 9.79   | 8.77   | 8.28   | 9.09   | 9.27   | 9.43   | 9.38   | 9.38   | 9.52   | 9.42   | 9.39   |
| 2558/59                                                                               | 9.96   | 10.63  | 10.21  | 9.15   | 8.59   | 8.65   | 8.02   | 8.86   | 8.63   | 8.28   | 8.34   | 8.52   | 8.99   |
| <b>8. ราคา F.O.B.</b>                                                                 |        |        |        |        |        |        |        |        |        |        |        |        |        |
| 2555/56                                                                               | -      | -      | -      | -      | -      | -      | -      | -      | -      | -      | -      | -      | -      |
| 2556/57                                                                               | -      | -      | -      | -      | 242.67 | 235.00 | 222.75 | 233.68 | 250.63 | 267.50 | 269.55 | 272.50 | 249.28 |
| 2557/58                                                                               | 287.50 | -      | 297.50 | 291.36 | 263.59 | 267.50 | 267.50 | 268.00 | 270.00 | -      | -      | -      | 276.62 |
| 2558/59                                                                               | -      | -      | -      | -      | -      | -      | -      | -      | 242.50 | 242.50 | 246.88 | 251.92 | 245.95 |
| <b>9. ราคาซื้อขายล่วงหน้าตลาดชิคาโก</b>                                               |        |        |        |        |        |        |        |        |        |        |        |        |        |
| 2553/54                                                                               | 4.45   | 4.79   | 5.13   | 5.87   | 6.46   | 6.52   | 6.99   | 7.68   | 8.39   | 8.21   | 8.97   | 8.61   | 6.84   |
| 2554/55                                                                               | 8.69   | 8.14   | 8.43   | 8.29   | 7.72   | 7.67   | 7.42   | 7.87   | 7.78   | 7.90   | 7.76   | 7.61   | 7.94   |
| 2555/56                                                                               | 7.55   | 9.72   | 9.99   | 9.35   | 9.11   | 8.99   | 8.71   | 8.50   | 8.34   | 8.48   | 7.46   | 7.90   | 8.68   |
| 2556/57                                                                               | 8.07   | 7.25   | 6.03   | 5.84   | 5.42   | 5.29   | 5.45   | 5.56   | 5.77   | 6.18   | 6.42   | 6.27   | 6.13   |
| 2557/58                                                                               | 5.74   | 4.86   | 4.55   | 4.27   | 4.48   | 4.83   | 5.15   | 5.01   | 4.92   | 4.92   | 4.79   | 4.74   | 4.86   |
| 2558/59                                                                               | 4.78   | 6.55   | 5.14   | 5.30   | 5.14   | 5.16   | 5.23   | 5.18   | 5.09   | 5.04   | 5.17   | 5.48   | 5.27   |
| <b>10. ราคาซื้อขายล่วงหน้าตลาดชิคาโก (ดอลลาร์สหรัฐ/ตัน)</b>                           |        |        |        |        |        |        |        |        |        |        |        |        |        |
| 2553/54                                                                               | 136.49 | 147.53 | 160.53 | 189.44 | 214.75 | 217.38 | 231.14 | 250.06 | 271.78 | 269.12 | 296.29 | 284.17 | 222.39 |
| 2554/55                                                                               | 283.72 | 269.14 | 280.78 | 271.28 | 248.75 | 246.82 | 237.06 | 248.33 | 252.08 | 256.18 | 250.01 | 242.22 | 257.20 |
| 2555/56                                                                               | 237.44 | 306.01 | 316.31 | 300.48 | 295.28 | 291.34 | 283.03 | 281.31 | 278.30 | 285.89 | 255.28 | 264.38 | 282.92 |
| 2556/57                                                                               | 260.69 | 231.94 | 190.18 | 183.43 | 172.87 | 166.42 | 167.91 | 168.17 | 176.06 | 189.90 | 197.68 | 192.16 | 191.45 |
| 2557/58                                                                               | 175.83 | 150.87 | 141.44 | 132.00 | 137.54 | 132.78 | 155.79 | 152.77 | 151.01 | 151.74 | 147.42 | 141.53 | 147.56 |
| 2558/59                                                                               | 141.65 | 191.01 | 145.20 | 147.13 | 143.98 | 144.21 | 145.23 | 143.86 | 142.94 | 143.07 | 146.98 | 154.36 | 149.14 |



## กาแฟ

| รายการ/ปี                            | 2554/55                                                                | 2555/56        | 2556/57        | 2557/58        | 2558/59*(F)                    |       |        |
|--------------------------------------|------------------------------------------------------------------------|----------------|----------------|----------------|--------------------------------|-------|--------|
| <b>1. ผลผลิตและความต้องการใช้</b>    |                                                                        |                |                |                |                                |       |        |
| 1.1 สต็อกโลกต้นปี (ตัน) (*ประมาณการ) | 1,538,880                                                              | 2,111,400      | 2,455,140      | 2,552,040      | 2,201,520*                     |       |        |
| 1.2 ผลผลิตโลก (ตัน)                  | 8,632,920                                                              | 9,296,580      | 9,340,260      | 8,972,100      | 9,007,320*                     |       |        |
| - บราซิล (ตัน)                       | 2,952,000                                                              | 3,456,000      | 3,432,000      | 3,258,000      | 2,964,000*                     |       |        |
| - เวียดนาม (ตัน)                     | 1,560,000                                                              | 1,590,000      | 1,789,980      | 1,644,000      | 1,758,000*                     |       |        |
| 1.3 ผลผลิตไทย (ตัน)                  | 41,461                                                                 | 37,460         | 37,950         | 26,089         | 32,151*                        |       |        |
| - อาราบิก้า (ตัน)                    | 6,145                                                                  | 7,792          | 8,156          | 8,929          | 9,671                          |       |        |
| - โรบัสต้า (ตัน)                     | 35,316                                                                 | 29,668         | 29,794         | 17,160         | 22,480                         |       |        |
| 1.4 การใช้โลก (ตัน)                  | 8,543,040                                                              | 8,548,560      | 8,565,180      | 8,731,260      | 8,896,020*                     |       |        |
| 1.5 การใช้ไทย (ตัน)                  | 67,620                                                                 | 70,000         | 75,000         | 80,000         | 85,000*                        |       |        |
| 1.6 ช่วงออกสู่ตลาด                   | ต.ค.-เม.ย.และ ออกมาก ม.ค.-ก.พ.                                         |                |                |                |                                |       |        |
| 1.7 การนำเข้า                        | - ข้อผูกพัน WTO ให้นำเข้าในโควตา 5.25 ตัน ภาษีในโควตา 30% นอกโควตา 90% |                |                |                |                                |       |        |
|                                      | - กาแฟสำเร็จรูปในโควตา 134 ตัน ภาษีในโควตา 40% นอกโควตา 49%            |                |                |                |                                |       |        |
|                                      | - ข้อผูกพัน AFTA เมล็ดกาแฟ 5% กาแฟสำเร็จรูป 0%                         |                |                |                |                                |       |        |
|                                      | <u>ปี 2555</u>                                                         | <u>ปี 2556</u> | <u>ปี 2557</u> | <u>ปี 2558</u> | <u>ปี 2559</u><br>(ม.ค.-เม.ย.) |       |        |
| - เมล็ดกาแฟ (ตัน)                    | 28,682                                                                 | 34,356         | 46,305         | 57,115         | 2,489                          |       |        |
| - กาแฟคั่ว (ตัน)                     | 383                                                                    | 552            | 1,109          | 1,076          | 279                            |       |        |
| - กาแฟผงสำเร็จรูป (ตัน)              | 6,531                                                                  | 6,191          | 6,748          | 6,972          | 1,934                          |       |        |
| - กาแฟผสมน้ำตาลและครีมเทียม (ตัน)    | 7,317                                                                  | 6,518          | 4,532          | 5,282          | 1,972                          |       |        |
| 1.8 การส่งออก                        | (ม.ค.-เม.ย.)                                                           |                |                |                |                                |       |        |
| - เมล็ดกาแฟ (ตัน)                    | 1,969                                                                  | 270            | 399            | 450            | 159                            |       |        |
| - กาแฟคั่ว (ตัน)                     | 169                                                                    | 118            | 201            | 203            | 54                             |       |        |
| - กาแฟผงสำเร็จรูป (ตัน)              | 7,260                                                                  | 1,621          | 6,316          | 7,595          | 2,773                          |       |        |
| - กาแฟผสมน้ำตาลและครีมเทียม (ตัน)    | 33,691                                                                 | 41,234         | 41,283         | 38,546         | 7,621                          |       |        |
| 2. ต้นทุนการผลิต (บาท/กก.)           | 46.20                                                                  | 50.77          | 47.46          | 59.56          |                                |       |        |
| 3. ราคา (บาท/กก.)                    |                                                                        |                |                |                |                                |       |        |
| รายการ/ปี                            | 2555                                                                   | 2556           | 2557           | 2558           | 2559                           |       |        |
|                                      |                                                                        |                |                |                | เม.ย.                          | พ.ค.  | ▲%     |
| ● ราคาเกษตรกรขายได้ สศก. (เกรดคละ)   | 68.86                                                                  | 70.78          | 65.49          | 68.86          | 70.00                          | 70.00 |        |
| ● ราคาเกษตรกรขายได้ จ.ชุมพร (เกรดดี) | 66.83                                                                  | 65.54          | 67.01          | 70.53          | -                              | -     |        |
| ● โรงงานรับซื้อ จ.ชุมพร              | 64.30                                                                  | 62.86          | 62.33          | 64.49          | -                              | -     |        |
| ● ราคาซื้อขายล่วงหน้าตลาดลอนดอน      | 62.36                                                                  | 55.66          | 65.04          | 59.25          | 54.71                          | 58.65 | ↑ 7.20 |

หมายเหตุ (1) ปริมาณสต็อก ผลผลิตโลกและการใช้ของโลก จากกระทรวงเกษตรฯ สหรัฐา

(2) ปริมาณผลผลิตของไทย ต้นทุนการผลิต ราคาเกษตรกรขายได้ จากสำนักงานเศรษฐกิจการเกษตร

(3) ความต้องการใช้ภายในประเทศ จากคณะทำงานพืชกาแฟ, สศก.

(4) ปริมาณนำเข้า-ส่งออก จากกรมศุลกากร



#### 4. สถานการณ์และแนวโน้ม

##### 4.1 สถานการณ์ตลาดโลก

4.1.1 การผลิต/การใช้ กระทรวงเกษตรสหรัฐฯ คาดการณ์ (ธ.ค.58) ผลผลิตปี 2558/59 มีปริมาณ 9.007 ล้านตัน เพิ่มขึ้นจากปีที่ผ่านมาร้อยละ 0.39 เมื่อรวมกับสต็อกต้นปี 2.202 ล้านตัน จะมีอุปทานรวม 11.209 ล้านตัน สำหรับความต้องการใช้มีประมาณ 8.896 ล้านตัน สูงกว่าปีที่ผ่านมาร้อยละ 1.89

4.1.2 ราคากาแฟโรบัสต้าตลาดโลก (ลอนดอน) เดือนพฤษภาคม 2559 ราคาซื้อขายล่วงหน้าตลาดลอนดอน ราคาเฉลี่ยตันละ 58.65 บาท/กก. (1,649.32 ตัน/ดอลลาร์) ปรับตัวเพิ่มขึ้นจากเดือนก่อน ซึ่งมีราคาเฉลี่ยตันละ 54.71 บาท/กก. (1,550.46 ตัน/ดอลลาร์) คิดเป็นร้อยละ 7.20 เนื่องจากปัจจัยบวกยังคงเป็นปัจจัยเดิมๆ คือ อุปทานกาแฟที่ออกสู่ตลาดน้อยและความต้องการซื้อของผู้ประกอบการในประเทศยังมีอย่างต่อเนื่อง ประกอบกับราคาน้ำมันดิบปิดตลาดปรับตัวสูงขึ้น และข้อมูลแรงงานที่แข็งแกร่งของสหรัฐฯ โดยมีแรงกดดันด้านค่าแรงที่ปรับตัวสูงขึ้น

##### 4.2 สถานการณ์ในประเทศ

4.2.1 ผลผลิต สำนักงานเศรษฐกิจการเกษตรคาดการณ์ (เม.ย.59) ผลผลิตปี 2558/59 มีประมาณ 32,151 ตัน เพิ่มขึ้นจากปี 2557/58 ร้อยละ 23.24 และผลผลิตต่อไร่เพิ่มขึ้นร้อยละ 21.15 เนื่องจากภาคใต้ซึ่งเป็นแหล่งผลผลิตใหญ่สภาพอากาศเอื้ออำนวย มีปริมาณน้ำฝนเพียงพอ ทำให้ ต้นกาแฟสมบูรณ์ ออกดอก ติดผลมากกว่าปีที่ผ่านมา ถึงแม้ว่าในภาคอื่น ๆ จะกระทบแล้งก็ตาม

4.2.2 ตลาดและราคา คาดว่าราคาเมล็ดกาแฟจะใกล้เคียงกับปีที่ผ่านมา ถึงแม้ปริมาณผลผลิตจะเพิ่มขึ้น แต่ความต้องการใช้เมล็ดกาแฟของโรงงานแปรรูปในประเทศยังมีอย่างต่อเนื่อง จากความนิยมบริโภคกาแฟของคนไทยที่เพิ่มขึ้น สำหรับการส่งออกจะเพิ่มขึ้นจากปีที่ผ่านมาเล็กน้อย จากผลผลิตในประเทศที่เพิ่มขึ้น สำหรับการนำเข้าเมล็ดกาแฟมีแนวโน้มเพิ่มขึ้นจากปีที่ผ่านมา เนื่องจากความต้องการบริโภคภายในประเทศ และความต้องการของโรงงานอุตสาหกรรม เพื่อนำมาแปรรูปเป็นผลิตภัณฑ์เพื่อส่งออก

4.2.3 ราคาเมล็ดกาแฟโรบัสต้า เดือนพฤษภาคม 2559 ฤดูกาลผลิต ปี 2558/59 กาแฟโรบัสต้า จังหวัดชุมพร เก็บเกี่ยวผลผลิตหมดแล้ว ราคาสารกาแฟโรบัสต้าคละ (สคก.) ที่เกษตรกรขายได้ เฉลี่ยกก.ละ 70 บาท ราคาทรงตัวเท่ากับสัปดาห์ก่อน โดยผลผลิตส่วนใหญ่อยู่ในมือพ่อค้าเป็นส่วนใหญ่ ราคาอยู่ในเกณฑ์ที่เกษตรกรพอใจ

#### 5. การเปิดตลาดสินค้ากาแฟตามข้อตกลงเขตการค้าเสรีอาเซียน (AFTA)

5.1 ตั้งแต่ 1 มกราคม 2553 มีการยกเลิกมาตรการโควตาภาษีและลดอัตราภาษีนำเข้าเมล็ดกาแฟจาก ร้อยละ 20 เหลือร้อยละ 5 และกาแฟสำเร็จรูปจากร้อยละ 5 เหลือร้อยละ 0 ซึ่งการเปิดตลาดดังกล่าว อาจส่งผลกระทบต่อตลาดกาแฟในประเทศ หน่วยงานที่เกี่ยวข้องจึงได้หามาตรการป้องกัน โดยคณะกรรมการนโยบายและแผนพัฒนาการเกษตรและสหกรณ์ ได้มีมติ (30 ก.ย.52) เห็นชอบมาตรการรองรับผลกระทบแล้ว

5.2 คณะอนุกรรมการพืชสวน มีมติเมื่อวันที่ 12 กุมภาพันธ์ 2559 เห็นชอบหลักเกณฑ์เงื่อนไขการนำเข้าเมล็ดกาแฟภายใต้ AFTA ในปี 2559 โดยให้ออกส.หรือนิติบุคคลผู้ประกอบการที่ประกอบธุรกิจแปรรูปกาแฟ หรือนิติบุคคลผู้นำเข้าแทนผู้มีสิทธิสามารถนำเข้าได้ภายใต้เงื่อนไขและการกำกับดูแลของคณะอนุกรรมการพืชสวน ดังนี้

1) ให้นำเข้าเมล็ดกาแฟเพื่อใช้เป็นวัตถุดิบในการแปรรูปเท่านั้น ห้ามจำหน่าย จ่าย โอน เป็นวัตถุดิบในประเทศ

2) ช่วงเวลานำเข้า



- เพื่อใช้ในประเทศ : มีนาคม-พฤศจิกายน 2559
- เพื่อผลิตเป็นผลิตภัณฑ์ส่งออก : มีนาคม-พฤศจิกายน 2559 และส่งออกเป็นผลิตภัณฑ์ภายในเดือนธันวาคม 2559

3) ให้ผู้ที่มีสิทธินำเข้าเมล็ดกาแฟรับซื้อผลผลิตกาแฟในประเทศในฤดูกาลถัดไปเป็นปริมาณไม่น้อยกว่าหรือเท่ากับปริมาณที่นำเข้าจริง หรือตามปริมาณเมล็ดกาแฟที่มีจริงในประเทศ โดยจะต้องรับซื้อตามราคาตลาดโลก หรือหากราคาตลาดโลกตกต่ำให้รับซื้อในราคาไม่น้อยกว่า 60 บาท/กก.

4) ผู้นำเข้าต้องมีประวัติการรับซื้อภายในประเทศย้อนหลังอย่างน้อย 1 ปี และมีใบอนุญาตโรงงานผลิตอาหาร และมีส่วนสนับสนุนช่วยเหลือเกษตรกรชาวสวนกาแฟด้วย

5) ต้องรายงานการนำเข้า การใช้ สัตว์ออกคงเหลือภายใน 1 เดือน และมีบทลงโทษหากไม่ดำเนินการ

~~~~~

กองส่งเสริมการค้าสินค้าเกษตร 1  
กรมการค้าภายใน  
มิถุนายน 2559



ปี/เดือน	มค.	กพ.	มีค.	เมย.	พค.	มิย.	กค.	สค.	กย.	ตค.	พย.	ธค.	เฉลี่ย
ราคาสารกาแฟโรบัสต้า ที่เกษตรกรขายได้													
2540	28.88	32.07	31.76	30.00	-	-	-	-	-	-	-	47.33	31.79
2541	71.30	71.58	60.31	60.03	-	-	-	-	-	-	-	49.98	63.69
2542	56.94	57.55	44.44	42.83	43.00	-	-	-	-	-	32.82	32.14	47.70
2543	28.82	26.12	22.23	21.5	-	-	-	-	-	-	-	31.43	23.82
2544	31.22	31.35	31.02	31.47	-	-	-	-	-	-	-	22.31	27.33
2545	25.37	25.38	27.44	-	-	-	-	-	-	-	-	-	27.25
2546	31.56	34.3	24.85	-	-	-	-	-	-	-	27.85	27.19	29.38
2547	29.44	23.25	22.62	-	-	-	-	-	-	-	29	29.41	26.74
2548	26.81	27.75	29.35	-	-	-	-	-	-	-	-	33.49	31.23
2549	41.67	43.66	42.00	39.00	-	-	-	-	-	-	-	44.78	43.81
2550	47.11	46.99	-	-	-	-	-	-	-	-	58.50	57.79	55.86
2551	65.7	68.61	-	-	-	-	-	-	-	45.00	56.75	63.43	61.43
2552	67.50	70.45	69.67	-	-	-	-	-	-	-	50.00	52.47	67.08
2553	55.32	61.12	-	-	-	-	-	-	-	-	59.00	60.00	58.95
2554	66.72	76.87	72.39	-	-	-	-	-	-	-	65.00	68.30	71.96
2555	70.63	71.19	66.00	-	-	-	-	-	-	-	63.33	66.56	68.86
2556	68.66	70.16	77.01	-	-	-	-	-	-	-	-	60.00	70.78
2557	65.00	65.00	66.50	-	-	-	-	-	-	-	-	-	65.49
2558	-	68.94	67.51	-	-	-	-	-	-	-	-	72.50	68.86
2559	62.53	60.11	60.01	70.00	70.00	-	-	-	-	-	-	-	61.33

ที่มา : สำนักงานเศรษฐกิจการเกษตร

ปี/เดือน	มค.	กพ.	มีค.	เมย.	พค.	มิย.	กค.	สค.	กย.	ตค.	พย.	ธค.	เฉลี่ย
ราคาเมล็ดกาแฟโรบัสต้า ที่โรงงานรับซื้อ													
2548	35.00	35.00	35.00	-	-	-	-	-	-	-	-	-	35.00
2549	43.00	47.00	47.00	-	-	-	-	-	-	-	-	-	45.67
2550	50.00	50.00	-	-	-	-	-	-	-	-	-	57.00	52.33
2551	67.00	73.00	-	-	-	-	-	-	-	-	67.31	68.03	68.84
2552	68.73	68.50	-	-	-	-	-	-	-	-	-	52.70	63.31
2553	55.83	60.97	61.00	-	-	-	-	-	-	-	57.05	57.80	58.53
2554	65.35	70.26	74.20	76.00	-	-	-	-	-	-	62.35	62.71	68.48
2555	65.45	67.21	65.71	-	-	-	-	-	-	-	61.52	61.61	64.30
2556	62.91	64.35	66.67	-	-	-	-	-	-	-	60.00	60.39	62.86
2557	60.07	62.68	64.25	-	-	-	-	-	-	-	-	-	62.33
2558	65.82	65.03	62.63	-	-	-	-	-	-	-	-	-	64.49
2559	60.00	60.00	60.00	-	-	-	-	-	-	-	-	-	60.00

ที่มา : สำนักงานการค้าภายในจังหวัดชุมพร (จุดรับซื้อของ บจ.คโวลิตี้ คอฟฟี่ โปรดักท์ส : เนสเล่ท์)

หมายเหตุ : ราคาของเนสเล่ มีการบวกเพิ่มราคา ตามคุณภาพกาแฟ จากราคาฐาน

ราคากาแฟ (update).xls



ปี/เดือน	มค.	กพ.	มีค.	เมย.	พค.	มิย.	กค.	สค.	กย.	ตค.	พย.	ธค.	เฉลี่ย
ราคาซื้อขายล่วงหน้ากาแฟโรบัสต้า ตลาดลอนดอน (เฉลี่ยส่งมอบ 3-6 เดือนข้างหน้า)													53
2548	28.84	32.72	38.07	41.19	45.52	50.30	50.04	43.81	38.23	39.07	42.42	46.92	41.43
2549	49.86	48.11	44.59	44.85	44.04	44.42	47.24	52.21	57.74	54.66	56.56	53.26	49.80
2550	56.04	55.73	53.05	50.59	57.33	63.28	62.37	59.84	52.33	63.10	66.76	62.09	58.54
2551	63.31	75.96	78.08	71.22	70.41	74.04	78.09	76.80	73.35	60.35	62.60	64.82	70.75
2552	61.24	57.03	54.61	53.45	52.15	50.03	48.37	48.73	49.92	48.85	45.85	45.60	51.32
2553	45.26	43.24	41.34	43.42	43.57	49.23	55.06	53.64	50.91	52.18	56.35	58.37	49.38
2554	64.06	69.75	73.93	73.38	76.90	73.21	67.58	66.90	63.56	59.49	57.60	59.05	67.12
2555	57.88	59.86	61.39	61.79	65.97	65.60	66.43	65.89	64.03	63.28	58.45	57.70	62.36
2556	59.56	62.06	63.22	51.38	59.44	55.56	54.35	55.95	54.49	51.05	48.51	52.39	55.66
2557	52.92	61.87	69.14	68.84	67.53	64.14	65.90	64.15	64.78	68.45	67.93	64.85	65.04
2558	64.97	64.35	59.57	59.13	57.26	60.23	59.90	59.22	56.93	57.30	56.65	55.44	59.25
2559	52.47	50.93	51.57	54.71	58.65								53.67

ที่มา : ข่าว BISNEWS , Futuresource.com , Reuters , indcaffe.com

กองส่งเสริมการค้าสินค้าเกษตร 1

มี.ย.-59



## ปาล์มน้ำมัน

1. ผลผลิต : ล้านตัน		ปี 2555	ปี 2556	ปี 2557	ปี 2558	ปี 2559 <sup>E</sup>
		(ท.ค.)				
1.1 โลก	น้ำมันพืช <sup>(USDA)</sup>	158.33	161.65	171.85	177.13	179.82
	: น้ำมันถั่วเหลือง	42.82	43.10	45.11	49.04	52.23
	: น้ำมันปาล์มดิบ	52.53	56.38	59.34	61.64	61.55
	: อินโดนีเซีย	26.20	28.50	30.50	33.00	33.00
	: มาเลเซีย	18.20	19.32	20.16	19.88	19.50
1.2 ไทย	: ผลปาล์ม(ก. เกษตร)	11.353	12.374	12.503	11.016	11.683
	: น้ำมันดิบ(รง.สกัดข.แจ้ง)	1.893	2.135	2.001	2.068	1.986
2. สมดุลน้ำมันปาล์มดิบ : ตันCPO		ปี 2555	ปี 2556	ปี 2557	ปี 2558	ปี 2559 <sup>E</sup>
		(ประมาณการ)				
1)	สต็อกต้นปี	297,586	364,170	203,999	167,591	334,692
2)	ผลผลิตน้ำมันปาล์มดิบ	1,892,552	2,135,183	2,000,610	2,068,475	1,986,000
3)	นำเข้า - ดิบ+บริสุทธ์ คิดเป็นดิบ	40,055	-	-	53,279	-
4)	ใช้ในประเทศ - ผลิตน้ำมันพืช+บริโภค	1,042,598	1,058,226	1,027,561	1,053,329	1,069,000
	+อุตสาหกรรม					
	- ผลิตไบโอดีเซล	626,380	772,043	842,397	833,223	947,000
5)	ส่งออก - ดิบ+บริสุทธ์ คิดเป็นดิบ	197,045	465,084	167,060	68,102	70,000
6)	สต็อกปลายปี	364,170	203,999	167,591	334,692	234,692
ที่มา : ปี 55-58 โรงงานสกัด โรงกลั่นน้ำมันปาล์ม และผู้ผลิตไบโอดีเซล แจ้งตามประกาศ กกร.(น้ำมันบริสุทธ์ จะคิดเป็นน้ำมันดิบ)						
3. พื้นที่ / ต้นทุน / ผลผลิตเฉลี่ย		ปี 2555	ปี 2556	ปี 2557	ปี 2558	ปี 2559
* E เม.ย.59						
1)	พื้นที่ยืนต้น : ล้านไร่	4.405	4.484	Na	Na	Na
2)	พื้นที่ให้ผล : ล้านไร่	3.700	3.767	4.024	4.276	4.516
3)	ต้นทุนผลปาล์ม : บาท/กก.	3.02	2.65	2.79	3.38	Na
4)	ผลผลิตเฉลี่ย : กก./ไร่	3,057	3,285	3,100	2,576	2,587

แหล่งผลิตสำคัญ ปี 2559	เนื้อที่ให้ผล ไร่	ผลผลิต ตันผลปาล์ม	Yield กก./ไร่	% ผลผลิต
1. สุราษฎร์ธานี	1,031,533	3,019,297	2,927	26
2. กระบี่	959,694	2,855,090	2,975	24
3. ชุมพร	848,945	2,131,701	2,511	18
4. นครศรีธรรมราช	343,954	882,242	2,565	8
5. พังงา	178,719	492,907	2,758	4
6. ตรัง	165,345	427,913	2,588	4
7. ประจวบคีรีขันธ์	119,145	279,157	2,343	2
8. ชลบุรี	102,111	263,446	2,580	2
9. ระนอง	87,775	240,504	2,740	2
10. สตูล	107,446	207,801	1,934	2
11. อื่น ๆ (54 จว.)	571,011	883,118	172-3,321	8
รวมทั้งประเทศ (64 จว.)	4,515,678	11,683,176	2,587	100

ที่มา : ศูนย์สารสนเทศการเกษตร สำนักงานเศรษฐกิจการเกษตร (พฤษภาคม 59)







♦ ด้านราคา สืบเนื่องจากปริมาณผลปาล์มในช่วงเดือนพฤษภาคมเริ่มออกสู่ตลาดมากขึ้น แต่อัตราน้ำมันที่ได้เฉลี่ยอยู่ที่ 16% ยังไม่เพียงพอกับความต้องการของโรงงานสกัดฯ ทำให้เกิดการแข่งขันกันรับซื้อผลปาล์มส่วนของตลาดต่างประเทศได้รับผลกระทบจากสภาวะแล้ง ผลผลิตออกน้อย ส่งผลกับราคาผลปาล์มน้ำมันและน้ำมันปาล์ม ดังนี้

บาท : กก.		พ.ค.58	เม.ย.59	พ.ค.59	%Δ
ไทย	ผลปาล์ม (%น้ำมัน17)	4.31	5.30	5.51	+3.96
	น้ำมันปาล์มดิบ	26.17	32.26	33.93	+5.18
	น้ำมันปาล์มบริสุทธิ์	29.92	32.74	35.06	+7.09
	น้ำมันพืชปาล์ม ปลิค 1 ลิตร (ขวด)	40.00	38.50	39.75	+3.25
มาเลเซีย	น้ำมันปาล์มดิบ	20.20	24.37	23.10	-5.21
	น้ำมันปาล์มบริสุทธิ์	21.05	24.90	24.43	-1.89

6.3 แนวโน้ม ปริมาณผลผลิตปาล์มน้ำมันที่ออกสู่ตลาดมีไม่มาก เนื่องจากได้รับผลกระทบจากภัยแล้งเป็นระยะเวลานาน และราคาอาจมีแนวโน้มลดลงแต่คงอยู่ในเกณฑ์ดี เพราะโรงกลั่นจะชะลอการรับซื้อน้ำมันปาล์มดิบ

~~~~~

กองส่งเสริมการค้าสินค้าเกษตร 1 กรมการค้าภายใน  
มิถุนายน 2559



ราคาปาล์มน้ำมันและน้ำมันปาล์ม

ASME D. ราคา : ปาล์ม (ดู รายละเอียดหน้า 45-54 ส.อ.บ.ค.)

หน่วย : บาท/กก.

| ปี/เดือน                                                                 | ม.ค.  | ก.พ.  | มี.ค. | เม.ย. | พ.ค.  | มิ.ย.                           | ก.ค.  | ส.ค.  | ก.ย.  | ต.ค.  | พ.ย.  | ธ.ค.  | เฉลี่ย |
|--------------------------------------------------------------------------|-------|-------|-------|-------|-------|---------------------------------|-------|-------|-------|-------|-------|-------|--------|
| <b>1. ผลปาล์มทะลาย คุณภาพน้ำมัน 17% (หน้าโรงงานสกัดฯ แหล่งผลิตสำคัญ)</b> |       |       |       |       |       |                                 |       |       |       |       |       |       |        |
| 2554                                                                     | 9.27  | 8.49  | 5.72  | 5.68  | 6.01  | 5.91                            | 5.19  | 5.60  | 5.49  | 4.38  | 5.13  | 5.39  | 6.02   |
| 2555                                                                     | 5.47  | 6.09  | 6.17  | 6.23  | 5.66  | 5.72                            | 6.14  | 5.44  | 4.80  | 4.30  | 4.21  | 3.53  | 5.31   |
| 2556                                                                     | 4.05  | 4.09  | 4.02  | 3.43  | 3.47  | 4.09                            | 3.70  | 4.00  | 4.38  | 4.22  | 4.92  | 5.53  | 4.16   |
| 2557                                                                     | 5.73  | 6.09  | 5.18  | 3.91  | 4.20  | 4.51                            | 5.09  | 4.79  | 4.50  | 4.70  | 5.37  | 5.87  | 5.00   |
| 2558                                                                     | 6.18  | 6.31  | 4.96  | 4.39  | 4.31  | 4.84                            | 4.16  | 3.99  | 3.56  | 4.04  | 4.41  | 4.70  | 4.65   |
| 2559                                                                     | 5.40  | 5.18  | 4.65  | 5.30  | 5.51  | 5.65-6.30 (27 มิ.ย.)            |       |       |       |       |       |       | 5.21   |
| <b>2. น้ำมันปาล์มดิบ (ขายส่งถึงโรงกลั่น) ณ ตลาด กทม.</b>                 |       |       |       |       |       |                                 |       |       |       |       |       |       |        |
| 2554                                                                     | 58.20 | 57.07 | 36.00 | 36.21 | 36.28 | 34.38                           | 30.00 | 31.30 | 30.18 | 28.14 | 30.81 | 30.49 | 36.59  |
| 2555                                                                     | 31.68 | 33.05 | 34.71 | 35.90 | 32.86 | 32.79                           | 35.08 | 31.46 | 28.89 | 25.62 | 25.30 | 22.95 | 30.86  |
| 2556                                                                     | 25.00 | 25.00 | 24.49 | 23.38 | 23.02 | 25.12                           | 23.73 | 23.58 | 24.68 | 24.62 | 28.34 | 31.90 | 25.24  |
| 2557                                                                     | 33.07 | 34.50 | 31.65 | 27.69 | 27.84 | 26.68                           | 26.80 | 25.36 | 24.27 | 25.27 | 29.08 | 30.61 | 28.57  |
| 2558                                                                     | 35.44 | 36.39 | 28.54 | 26.15 | 26.17 | 27.43                           | 26.22 | 25.29 | 21.50 | 23.94 | 24.94 | 26.00 | 27.33  |
| 2559                                                                     | 29.63 | 30.10 | 29.02 | 32.26 | 33.93 | 36.25-36.50 (27 มิ.ย.)          |       |       |       |       |       |       | 30.99  |
| <b>3. น้ำมันปาล์มบริสุทธิ์ Bulk (ขายส่งถึงผู้ซื้อ)</b>                   |       |       |       |       |       |                                 |       |       |       |       |       |       |        |
| 2554                                                                     | 57.45 | 63.28 | 53.00 | 45.88 | 42.50 | 39.64                           | 35.87 | 36.50 | 35.86 | 34.50 | 35.32 | 36.50 | 43.03  |
| 2555                                                                     | 36.50 | 36.50 | 38.26 | 38.50 | 38.50 | 38.60                           | 40.50 | 38.00 | 35.70 | 30.68 | 29.82 | 26.33 | 35.66  |
| 2556                                                                     | 27.23 | 27.50 | 27.19 | 26.97 | 26.23 | 27.75                           | 27.05 | 26.61 | 27.20 | 27.44 | 30.50 | 34.69 | 28.03  |
| 2557                                                                     | 35.52 | 36.79 | 36.30 | 33.79 | 32.85 | 31.57                           | 30.97 | 29.42 | 28.05 | 28.50 | 31.14 | 33.48 | 32.37  |
| 2558                                                                     | 40.15 | 41.65 | 35.38 | 31.36 | 29.92 | 31.19                           | 30.11 | 28.35 | 24.95 | 26.33 | 28.00 | 28.25 | 31.30  |
| 2559                                                                     | 31.93 | 32.55 | 31.07 | 32.74 | 35.06 | 37.00-40.00 (27 มิ.ย.)          |       |       |       |       |       |       | 32.67  |
| <b>4. สเตียรินบริสุทธิ์/ไขปาล์ม Bulk (ขายส่งถึงผู้ซื้อ)</b>              |       |       |       |       |       |                                 |       |       |       |       |       |       |        |
| 2554                                                                     | 55.19 | 57.30 | 40.84 | 34.18 | 34.81 | 33.42                           | 29.68 | 31.44 | 30.40 | 28.35 | 30.95 | 31.01 | 36.46  |
| 2555                                                                     | 31.86 | 33.28 | 35.12 | 36.55 | 33.63 | 33.09                           | 35.57 | 31.94 | 29.86 | 26.34 | 26.43 | 25.00 | 31.56  |
| 2556                                                                     | 24.99 | 24.78 | 24.55 | 23.52 | 22.50 | 25.28                           | 24.29 | 23.85 | 25.17 | 25.10 | 28.49 | 32.08 | 25.38  |
| 2557                                                                     | 33.30 | 34.80 | 32.01 | 27.87 | 27.99 | 26.73                           | 26.89 | 25.40 | 24.35 | 25.39 | 29.14 | 30.74 | 28.72  |
| 2558                                                                     | 35.54 | 36.45 | 28.62 | 26.19 | 26.19 | 27.43                           | 26.22 | 25.29 | 21.78 | 23.92 | 24.51 | 25.74 | 27.32  |
| 2559                                                                     | 29.63 | 30.24 | 29.16 | 32.54 | 34.28 | 36.50-36.75 (27 มิ.ย.)          |       |       |       |       |       |       | 31.17  |
| <b>5. น้ำมันปาล์มดิบ (ซื้อขายในมาเลเซีย)</b>                             |       |       |       |       |       |                                 |       |       |       |       |       |       |        |
| 2554                                                                     | 37.39 | 38.00 | 34.53 | 33.50 | 34.13 | 32.82                           | 31.10 | 31.22 | 30.07 | 28.12 | 30.41 | 30.27 | 32.63  |
| 2555                                                                     | 32.12 | 32.04 | 33.55 | 35.34 | 32.34 | 29.63                           | 30.28 | 28.68 | 27.02 | 23.02 | 22.15 | 20.56 | 28.89  |
| 2556                                                                     | 22.23 | 23.17 | 22.38 | 21.93 | 22.68 | 23.55                           | 22.67 | 22.84 | 23.05 | 23.54 | 25.55 | 25.60 | 23.27  |
| 2557                                                                     | 25.28 | 26.49 | 28.07 | 26.80 | 25.96 | 24.86                           | 24.17 | 21.62 | 21.08 | 21.80 | 21.88 | 20.66 | 24.06  |
| 2558                                                                     | 21.02 | 20.77 | 19.91 | 19.42 | 20.20 | 20.54                           | 19.77 | 17.36 | 17.28 | 18.64 | 17.74 | 18.28 | 19.24  |
| 2559                                                                     | 19.12 | 20.93 | 22.20 | 24.37 | 23.10 | 21.41 / 2,470 RM/ตัน (24 มิ.ย.) |       |       |       |       |       |       | 21.94  |
| <b>6. น้ำมันปาล์มบริสุทธิ์ Bulk (ตลาดส่งออก F.O.B. มาเลเซีย)</b>         |       |       |       |       |       |                                 |       |       |       |       |       |       |        |
| 2554                                                                     | 38.60 | 39.65 | 36.64 | 35.58 | 36.66 | 35.47                           | 34.39 | 34.62 | 32.98 | 30.51 | 32.77 | 33.29 | 35.10  |
| 2555                                                                     | 33.74 | 33.59 | 34.84 | 36.18 | 33.26 | 30.69                           | 31.50 | 30.22 | 28.96 | 24.86 | 24.59 | 23.53 | 30.50  |
| 2556                                                                     | 24.45 | 24.99 | 23.93 | 23.13 | 23.94 | 24.88                           | 23.99 | 24.44 | 24.63 | 24.92 | 26.62 | 27.13 | 24.75  |
| 2557                                                                     | 26.09 | 27.51 | 29.15 | 27.80 | 26.91 | 25.89                           | 25.21 | 22.72 | 22.35 | 22.56 | 22.77 | 21.44 | 25.03  |
| 2558                                                                     | 21.37 | 21.38 | 20.56 | 20.01 | 21.05 | 21.52                           | 21.01 | 19.06 | 19.34 | 20.62 | 19.50 | 19.61 | 20.42  |
| 2559                                                                     | 20.00 | 21.86 | 23.05 | 24.90 | 24.43 | 22.13 / 625 US\$/ตัน (24 มิ.ย.) |       |       |       |       |       |       | 22.85  |

ปริมาณส่งออกและนำเข้าน้ำมันปาล์ม

หน่วย : ตัน

|                                                                                                                                                     | ม.ค.      | ก.พ.      | มี.ค.     | เม.ย.     | พ.ค.      | มิ.ย.     | ก.ค.      | ส.ค.      | ก.ย.      | ต.ค.      | พ.ย.      | ธ.ค.      | รวม        |
|-----------------------------------------------------------------------------------------------------------------------------------------------------|-----------|-----------|-----------|-----------|-----------|-----------|-----------|-----------|-----------|-----------|-----------|-----------|------------|
| <b>1. ปริมาณส่งออกน้ำมันปาล์มดิบ (ปี 50 HS. 1511.1000.000 , 1511.9010.000 , ปี 55 HS. 1511.10)</b>                                                  |           |           |           |           |           |           |           |           |           |           |           |           |            |
| 2554                                                                                                                                                | 100.97    | 168.00    | 3.19      | 14,023.75 | 6,602.64  | 9,117.78  | 49,082.75 | 67,480.44 | 57,336.55 | 56,055.81 | 53,670.39 | 18,067.37 | 331,709.65 |
| 2555                                                                                                                                                | 42,450.56 | 52,162.57 | 1,996.81  | 19,005.44 | 34,563.53 | 122.63    | 22,135.62 | 2,022.80  | 2,316.62  | 19,110.29 | 9,021.16  | 13,520.51 | 218,428.55 |
| 2556                                                                                                                                                | 12,719.19 | 30,632.04 | 48,784.63 | 36,245.55 | 60,436.61 | 37,802.09 | 34,490.61 | 72,068.32 | 42,525.02 | 52,840.84 | 31,532.09 | 20,005.77 | 480,082.75 |
| 2557                                                                                                                                                | 0.04      | -         | 0.02      | 38,423.11 | 51,619.74 | 36,205.12 | 27,002.82 | 5,440.43  | 5,000.64  | 0.02      | -         | -         | 163,691.94 |
| 2558                                                                                                                                                | 0.05      | -         | 0.00      | -         | -         | -         | -         | 0.04      | -         | 0.02      | -         | -         | 0.11       |
| 2559                                                                                                                                                | -         | 27.00     | -         | -         | -         | -         | -         | -         | -         | -         | -         | -         | 27.00      |
| <b>2. ปริมาณส่งออกน้ำมันปาล์มบริสุทธิ์ (ปี 50 HS. 1511.9090.000 , ปี 55 HS. 1511.90)</b>                                                            |           |           |           |           |           |           |           |           |           |           |           |           |            |
| 2554                                                                                                                                                | 949.83    | 863.74    | 1,831.86  | 3,281.34  | 4,110.04  | 4,090.32  | 6,644.00  | 4,481.36  | 8,465.48  | 4,324.53  | 2,878.24  | 8,216.20  | 50,136.93  |
| 2555                                                                                                                                                | 6,033.51  | 6,230.18  | 6,335.85  | 4,038.20  | 5,379.75  | 6,177.63  | 4,347.57  | 6,443.47  | 5,274.38  | 10,738.70 | 5,474.29  | 7,928.27  | 74,401.80  |
| 2556                                                                                                                                                | 7,487.19  | 5,536.05  | 5,914.54  | 5,358.70  | 7,995.49  | 4,526.33  | 5,473.78  | 6,597.91  | 5,032.32  | 7,084.77  | 4,657.52  | 3,465.98  | 69,130.57  |
| 2557                                                                                                                                                | 4,211.82  | 3,561.05  | 4,224.83  | 7,345.54  | 5,634.92  | 4,609.85  | 4,297.64  | 4,863.97  | 6,621.49  | 4,891.15  | 4,272.45  | 3,702.20  | 58,236.91  |
| 2558                                                                                                                                                | 1,161.60  | 2,493.13  | 3,320.01  | 2,870.26  | 4,325.07  | 3,799.87  | 4,373.00  | 5,656.71  | 7,658.82  | 5,510.98  | 5,012.89  | 4,137.19  | 50,319.54  |
| 2559                                                                                                                                                | 3,143.31  | 3,023.07  | 4,606.79  | 1,940.29  | 3,128.39  | -         | -         | -         | -         | -         | -         | -         | 15,841.85  |
| <b>3. ปริมาณนำเข้าน้ำมันปาล์มดิบ (ปี 50 HS. 1511.1000.000 , 1511.9010.000 , ปี 55 HS 1511.10)</b>                                                   |           |           |           |           |           |           |           |           |           |           |           |           |            |
| 2554                                                                                                                                                | 29,929.10 | -         | 29,864.08 | -         | -         | -         | -         | -         | -         | -         | -         | -         | 59,793.18  |
| 2555                                                                                                                                                | -         | -         | -         | -         | -         | -         | -         | -         | -         | -         | -         | -         | -          |
| 2556                                                                                                                                                | -         | -         | -         | 18.82     | -         | -         | -         | -         | -         | -         | -         | -         | 18.82      |
| 2557                                                                                                                                                | -         | -         | -         | -         | -         | -         | -         | -         | -         | -         | -         | -         | -          |
| 2558                                                                                                                                                | -         | -         | -         | -         | -         | 110.00    | -         | -         | -         | -         | -         | -         | 110.01     |
| 2559                                                                                                                                                | -         | -         | -         | -         | -         | -         | -         | -         | -         | -         | -         | -         | -          |
| <b>4. ปริมาณนำเข้าน้ำมันปาล์มบริสุทธิ์ (ปี 50 HS. 1511.9090.000 , ปี 55 HS 1511.90)</b>                                                             |           |           |           |           |           |           |           |           |           |           |           |           |            |
| 2554                                                                                                                                                | 913.21    | 1,031.35  | 11.64     | 14.13     | 0.18      | 13.59     | 0.08      | 15.73     | 1,989.90  | 20.64     | -         | 2,501.86  | 6,512.31   |
| 2555                                                                                                                                                | 3,172.34  | 34.78     | 35.28     | 0.03      | 10,044.65 | -         | 1,002.70  | 28,886.50 | 999.97    | 18.00     | -         | -         | 44,194.25  |
| 2556                                                                                                                                                | 18.00     | -         | -         | -         | 0.01      | -         | 6.00      | 28.40     | 1.02      | 27.70     | 11.18     | -         | 92.31      |
| 2557                                                                                                                                                | 5,889.43  | 323.84    | 5,820.66  | 5,599.83  | 0.01      | 0.03      | 0.00      | -         | 30.00     | 0.00      | 32.00     | 5,890.06  | 23,585.85  |
| 2558                                                                                                                                                | 15,450.89 | 40,989.25 | 6,904.48  | 0.00      | 96.00     | 0.01      | 1,050.69  | 195.32    | 5,898.56  | 105.00    | 4,044.51  | 105.00    | 74,839.70  |
| 2559                                                                                                                                                | 1,457.40  | 544.88    | 750.66    | 6,520.66  | 6,977.19  | -         | -         | -         | -         | -         | -         | -         | 16,250.78  |
| <b>5. ปริมาณถ่ายลำ-ผ่านแดนน้ำมันปาล์มบริสุทธิ์ (ผ่านจากมาเลเซีย-ไปประเทศที่สาม) ศทส.รวมทุกด่านทั่วประเทศ (ปี 59 เป็นปริมาณเฉพาะศุลกากรภาคที่ 4)</b> |           |           |           |           |           |           |           |           |           |           |           |           |            |
| 2554                                                                                                                                                | 9,360.06  | 9,641.86  | 11,593.02 | 13,324.45 | 15,849.46 | 7,501.46  | 7,040.06  | 4,601.32  | 5,435.22  | 5,470.99  | 4,141.94  | 4,112.24  | 98,072.08  |
| 2555                                                                                                                                                | 4,021.65  | 4,743.61  | 6,691.64  | 6,267.98  | 8,081.35  | 11,451.01 | 10,230.28 | 8,943.09  | 8,643.54  | 12,496.31 | 6,011.42  | 5,018.35  | 92,600.22  |
| 2556                                                                                                                                                | 5,510.69  | 3,165.67  | 4,581.99  | 3,118.87  | 5.00      | 4,310.54  | 3,682.65  | 2,500.30  | 1,630.02  | 1,759.50  | 1,474.63  | 1,601.62  | 33,341.48  |
| 2557                                                                                                                                                | 1,867.52  | 1,903.11  | 2,145.97  | 1,692.53  | 1,856.18  | 522.10    | 220.32    | 682.87    | 710.60    | 1,024.10  | 768.07    | 1,450.81  | 14,844.18  |
| 2558                                                                                                                                                | 2,041.06  | 2,021.18  | 2,850.02  | 1,169.29  | 1,408.72  | 804.97    | 1,967.97  | 2,737.85  | 3,025.07  | 1,832.31  | 2,128.38  | 3,582.22  | 25,569.03  |
| 2559                                                                                                                                                | 3,179.44  | 2,102.74  | 2,141.54  | 2,358.47  | 2,578.19  | -         | -         | -         | -         | -         | -         | -         | 12,360.38  |



## มะพร้าวผลแก่

|                                      | ปี 2555            | ปี 2556      | ปี 2557          | ปี 2558  | ปี 2559 | % $\Delta$ |
|--------------------------------------|--------------------|--------------|------------------|----------|---------|------------|
| 1. ผลผลิต : ล้านตัน                  |                    |              |                  |          |         |            |
|                                      |                    |              |                  |          | (เม.ย.) |            |
| 1.1 โลก พืชน้ำมันรวม                 | 446.24             | 474.44       | 504.09           | 536.77   | 526.98  | -1.82      |
| เมล็ดถั่วเหลือง                      | 240.32             | 268.59       | 282.61           | 319.55   | 320.15  | +0.19      |
| เนื้อมะพร้าวแห้ง                     | 5.59               | 5.79         | 5.43             | 5.43     | 5.50    | +1.28      |
| : ฟิลิปปินส์                         | 2.43               | 2.65         | 2.28             | 2.23     | 2.23    | -2.19      |
| : อินโดนีเซีย                        | 1.48               | 1.56         | 1.58             | 1.60     | 1.60    | +1.27      |
| 1.2 ไทย มะพร้าวผลแก่                 | 1.057              | 1.010        | 1.000            | 1.012    | 1.010   | -0.20      |
| เป็น เนื้อมะพร้าวแห้ง                | 0.223              | 0.213        | 0.211            | 0.214    | 0.213   | -0.47      |
| 2. ต้นทุน/ผลผลิตเฉลี่ยของไทย         |                    |              |                  |          |         |            |
| 2.1 ต้นทุนเฉลี่ยทั้งประเทศ           |                    |              |                  |          |         |            |
| : บาท/กก.                            | 4.38               | 4.14         | 4.24             | 4.32     | 4.19    |            |
| : บาท/ผล                             | 5.47               | 5.17         | 5.30             | 5.40     | 5.24    |            |
| 2.2 ผลผลิตเฉลี่ยทั้งประเทศ           |                    |              |                  |          |         |            |
| : กก./ไร่                            | 793                | 775          | 783              | 798      | 786     |            |
| : ผล/ไร่                             | 634                | 620          | 626              | 638      | 629     |            |
| 3. แหล่งผลิตสำคัญ ปี 2557            |                    |              |                  |          |         |            |
| จังหวัดแหล่งผลิต                     | พื้นที่ให้ผล (ไร่) | ผลผลิต (ตัน) | เฉลี่ย (กก./ไร่) | % ผลผลิต |         |            |
| จ.ประจวบคีรีขันธ์                    | 416,554            | 293,022      | 703              | 29       |         |            |
| จ.ชุมพร                              | 205,764            | 193,237      | 939              | 19       |         |            |
| จ.สุราษฎร์ธานี                       | 198,714            | 120,399      | 606              | 12       |         |            |
| จ.ชลบุรี                             | 62,336             | 94,900       | 1,522            | 9        |         |            |
| จ.นครศรีธรรมราช                      | 96,766             | 82,498       | 853              | 8        |         |            |
| จ.ปัตตานี                            | 78,529             | 48,522       | 618              | 5        |         |            |
| จ.นราธิวาส                           | 50,540             | 33,143       | 656              | 3        |         |            |
| จ.สมุทรสงคราม                        | 46,725             | 31,187       | 667              | 3        |         |            |
| จ.อื่นๆ                              | 138,611            | 103,412      | 746              | 10       |         |            |
| ทั้งประเทศ                           | 1,294,539          | 1,000,320    | 773              | 100      |         |            |
| 4. สัดส่วนการใช้มะพร้าวผลในประเทศ    |                    |              |                  |          |         |            |
| • ใช้เพื่อการบริโภคโดยตรงในครัวเรือน | 60 %               |              |                  |          |         |            |
| • เข้าโรงงานกะทิและอื่นๆ             | 40%                |              |                  |          |         |            |



5. การเปิดตลาดมะพร้าว ปี 2559 ตามมติคณะกรรมการพืชน้ำมันและน้ำมันพืช เมื่อวันที่ 10 พฤศจิกายน 2558 ซึ่งคณะรัฐมนตรีมีมติรับทราบแล้ว เมื่อวันที่ 5 มกราคม 2559 ตามที่คณะกรรมการพืชน้ำมันฯ เสนอ

| ความตกลง            | อัตรากาซี(%) |          | ปริมาณเปิดตลาดในโควตา                    | หลักเกณฑ์การนำเข้า                                                                                                                                 |
|---------------------|--------------|----------|------------------------------------------|----------------------------------------------------------------------------------------------------------------------------------------------------|
|                     | ในโควตา      | นอกโควตา |                                          |                                                                                                                                                    |
| 5.1 WTO             |              |          |                                          | ในโควตา WTO                                                                                                                                        |
| 1) มะพร้าว          | 20           | 54       | 2,427 ตัน<br>(ฝอย = 110)<br>(ผล = 2,317) | - คต. จัดสรรตามสัดส่วนปริมาณที่ยื่นขอ<br>- กำหนดช่วงเวลานำเข้า 1 ม.ค. - 31 พ.ค. และ 1 พ.ย. - 31 ธ.ค. ยกเว้นมะพร้าวฝอย น้ำมันมะพร้าวนำเข้าได้ทั้งปี |
| 2) เนื้อมะพร้าวแห้ง | 20           | 36       | 1,157 ตัน                                |                                                                                                                                                    |
| 3) น้ำมันมะพร้าว    | 20           | 52       | 401 ตัน                                  |                                                                                                                                                    |
| 5.2 AFTA            |              |          |                                          | AFTA                                                                                                                                               |
| 1) มะพร้าว          |              | 0        | เปิดเสรี                                 | - เป็นนิติบุคคลที่ขึ้นทะเบียนกับ คต. เป็นรายปี                                                                                                     |
| 2) เนื้อมะพร้าวแห้ง |              | 5        | เปิดเสรี                                 | - นำเข้ามาเพื่อแปรรูปเป็นน้ำมันพืช หรืออาหารคน ไม่เกินปริมาณที่ระบุในแผนการนำเข้า                                                                  |
| 3) น้ำมันมะพร้าว    |              | 0        | เปิดเสรี                                 | - ให้นำเข้าเดือน ม.ค.-พ.ค. และ พ.ย.-ธ.ค. ของแต่ละปี<br>- ให้คำรับรองว่าจะไม่นำมาจำหน่าย จ่าย โอนภายในประเทศ<br>- นำเข้าได้เฉพาะด่านที่มีการตรวจพืช |

6. การนำเข้า - ส่งออก : ตัน

|            |                   | ปี 2555 | ปี 2556 | ปี 2557 | ปี 2558 | ปี 2559<br>(ม.ค.-เม.ย.) |
|------------|-------------------|---------|---------|---------|---------|-------------------------|
| 6.1 นำเข้า | มะพร้าวผล + อื่นๆ | 27,556  | 38,902  | 90,201  | 114,052 | 70,299                  |
|            | มะพร้าวฝอย        | 2,446   | 2,253   | 2,753   | 1,566   | 1,137                   |
|            | เนื้อมะพร้าวแห้ง  | 5       | 1       | 60      | 9       | 9                       |
|            | น้ำมัน (ทั้งหมด)  | 7,171   | 2,561   | 6,761   | 6,711   | 1,854                   |
|            | น้ำกะทิ           | 8,763   | 19,819  | 27,793  | 28,600  | 13,376                  |
| 6.2 ส่งออก | มะพร้าวผล + อื่นๆ | 46,801  | 51,491  | 61,539  | 85,298  | 31,465                  |
|            | มะพร้าวฝอย        | 3,063   | 1,839   | 3,441   | 2,311   | 584                     |
|            | เนื้อมะพร้าวแห้ง  | 11      | 47      | 339     | 7,049   | 6,889                   |
|            | น้ำมัน (ทั้งหมด)  | 639     | 995     | 1,948   | 3,547   | 663                     |
|            | น้ำกะทิ           | 117,845 | 143,240 | 179,297 | 182,354 | 59,232                  |

หมายเหตุ

1. นำเข้ามะพร้าว ส่วนใหญ่เป็นมะพร้าวผลแก่
2. ส่งออกมะพร้าว ส่วนใหญ่เป็นมะพร้าวผลอ่อน

| ประเทศไทยนำเข้า | ผลอ่อนและอื่นๆ                      | มะพร้าวฝอย                         | น้ำมันมะพร้าว                       | น้ำกะทิ                              |
|-----------------|-------------------------------------|------------------------------------|-------------------------------------|--------------------------------------|
|                 | อินโดนีเซีย (86%)<br>เวียดนาม (12%) | เวียดนาม (79%)<br>ฟิลิปปินส์ (21%) | อินโดนีเซีย (90%)<br>มาเลเซีย (10%) | เวียดนาม (99%)<br>อินโดนีเซีย (0.3%) |



| ตลาดส่งออก | ผลอ่อนและอื่นๆ  | มะพร้าวฝอย      | น้ำมันมะพร้าว      | น้ำกะทิ           |
|------------|-----------------|-----------------|--------------------|-------------------|
|            | อเมริกา (30%)   | ตุรกี (32%)     | เยอรมัน (15%)      | อเมริกา (29%)     |
|            | จีน (29%)       | บังคลาเทศ (22%) | อังกฤษ (11%)       | อังกฤษ (11%)      |
|            | ออสเตรเลีย (6%) | อัลจีเรีย (8%)  | เนเธอร์แลนด์ (34%) | เนเธอร์แลนด์ (8%) |
|            | ฮ่องกง (6%)     | ปากีสถาน (14%)  |                    | ออสเตรเลีย (8%)   |

## 7. ราคามะพร้าวและผลิตภัณฑ์

|                                       | ปี 2555 | ปี 2556 | ปี 2557 | ปี 2558 | ปี 2559 |       | △ %    |
|---------------------------------------|---------|---------|---------|---------|---------|-------|--------|
|                                       |         |         |         |         | เม.ย.   | พ.ค.  |        |
| <b>7.1 ณ แหล่งผลิต</b>                |         |         |         |         |         |       |        |
| (1) ผลใหญ่ทั้งเปลือก (บาท/ผล)         |         |         |         |         |         |       |        |
| • เฉลี่ยทั้งประเทศ (สศก.)             | 5.95    | 8.39    | 11.46   | 9.71    | 15.22   | 13.52 | ▼11.20 |
| • จ. ประจวบคีรีขันธ์                  | 6.71    | 12.92   | 14.18   | 13.54   | 16.88   | 15.20 | ▼9.95  |
| • จ. สุราษฎร์ธานี                     | 6.21    | 10.73   | 11.71   | 11.50   | 12.00   | 12.00 | -      |
| (2) เนื้อมะพร้าวแห้ง 90% (บาท/กก.)    |         |         |         |         |         |       |        |
| • เฉลี่ยทั้งประเทศ (สศก.)             | 13.63   | 11.13   | 12.65   | 13.51   | 16.01   | 14.96 | ▼6.60  |
| • จ. ประจวบคีรีขันธ์                  | 13.70   | 10.45   | 14.54   | 15.73   | 17.00   | 17.00 | -      |
| • จ. สุราษฎร์ธานี                     | 12.67   | 9.69    | 10.35   | 10.90   | 11.00   | 11.50 | ▲4.50  |
| <b>7.2 ตลาด กทม.</b>                  |         |         |         |         |         |       |        |
| (1) ผลใหญ่ปอกเปลือก (บาท/ผล)          | 13.56   | 17.42   | 22.09   | 19.99   | 23.89   | 22.63 | ▼5.28  |
| (2) เนื้อมะพร้าวขาว (บาท/กก.)         | 22.45   | 25.71   | 36.01   | 30.06   | 41.69   | 37.87 | ▼9.16  |
| (3) เนื้อมะพร้าวแห้ง 90% (บาท/กก.)    | 11.32   | 11.22   | 14.04   | 15.29   | 17.00   | 17.00 | -      |
| (4) น้ำมันมะพร้าวดิบ (บาท/กก.)        | 38.83   | 36.70   | 38.73   | 39.97   | 43.00   | 43.00 | -      |
| (5) น้ำมันมะพร้าวสำเร็จรูป (บาท/กก.)* | 52.06   | 44      | 41.08   | 45.38   | 46.00   | 46.00 | -      |

หมายเหตุ \* = ชนิดบรรจุปี๊บ ปริมาณ 12.50 กก.

## 8. สถานการณ์ ปี 2559

### 8.1 การผลิต

โลก เนื้อมะพร้าวแห้ง ปริมาณ 5.50 ล้านตัน มากกว่าปี 2558 ร้อยละ 1.28

น้ำมันมะพร้าว ปริมาณ 3.41 ล้านตัน มากกว่าปี 2558 ร้อยละ 1.19

ไทย ผลผลิตมะพร้าวผลแก่ (สศก. คาดการณ์) 0.986 ล้านตัน ลดลงจากปี 2558 คิดเป็นร้อยละ 2.54 เนื่องจากเนื้อที่ให้ผลลดลงจากปีที่ผ่านมา โดยมีสาเหตุจากการระบาดของต่อเนื้องืดต่อกันหลายปี ของหนอนหัวดำแมลงดำหนาม และด้วงแรด

8.2 ราคา เดือนพฤษภาคม 2559 ราคามะพร้าวผลใหญ่ทั้งเปลือก เฉลี่ยทั้งประเทศ ผลละ 13.52 บาท อ่อนตัวลงจากเดือนที่ผ่านมา ผลละ 1.70 บาท (▼11.17%) เนื่องจากผลผลิตมะพร้าวรุ่นใหม่ออกสู่ตลาดมากขึ้น ขณะที่ความต้องการของตลาดเป็นปกติ ทั้งนี้ ราคาสูงกว่าช่วงเดียวกันของปี 2558 คิดเป็นร้อยละ 31 อย่างไรก็ตาม ในปีนี้ราคามะพร้าวเคลื่อนไหวในเกณฑ์ดีต่อเนื่องตั้งแต่ต้นปี เนื่องจากผลผลิตปีนี้ลดลง ขณะที่ความต้องการใช้มะพร้าวในการบริโภคโดยตรงและในอุตสาหกรรมแปรรูปมีอย่างต่อเนื่อง



| ปี/เดือน                                                                                                   | ม.ค.        | ก.พ.  | มี.ค.       | เม.ย. | พ.ค.  | มิ.ย. | ก.ค.  | ส.ค.  | ก.ย.  | ต.ค.  | พ.ย.    | ธ.ค.  | เฉลี่ย | เฉลี่ย |       |
|------------------------------------------------------------------------------------------------------------|-------------|-------|-------------|-------|-------|-------|-------|-------|-------|-------|---------|-------|--------|--------|-------|
| 1. ราคามะพร้าวผลแก่ ผลใหญ่ทั้งเปลือกที่เกษตรกรขายได้ เฉลี่ยทั่วประเทศ ของสำนักงานเศรษฐกิจการเกษตร : บาท/ผล |             |       |             |       |       |       |       |       |       |       |         |       |        |        |       |
| ปี 2555                                                                                                    | 12.83       | 12.45 | 10.46       | 8.59  | 6.21  | 4.21  | 3.21  | 3.15  | 3.38  | 3.34  | 3.36    | 3.81  | 5.95   | 3.92   |       |
| ปี 2556                                                                                                    | 4.63        | 4.87  | 5.36        | 6.62  | 7.64  | 7.72  | 7.57  | 7.36  | 8.27  | 11.85 | 14.49   | 15.50 | 8.39   | 8.40   |       |
| ปี 2557                                                                                                    | 15.40       | 15.36 | 15.49       | 15.30 | 14.32 | 10.96 | 9.30  | 8.11  | 7.54  | 8.62  | 9.80    | 9.45  | 11.46  | 9.81   |       |
| ปี 2558                                                                                                    | 9.53        | 9.87  | 10.18       | 10.61 | 10.36 | 8.92  | 7.33  | 7.36  | 7.38  | 9.11  | 12.26   | 16.33 | 9.71   | 8.41   |       |
| ปี 2559                                                                                                    | 17.57       | 17.72 | 17.18       | 15.22 | 13.52 |       |       |       |       |       |         |       | 16.24  |        |       |
| 2. ราคาน้ำมันมะพร้าวแห้ง 90% ที่เกษตรกรขายได้ เฉลี่ยทั่วประเทศ ของสำนักงานเศรษฐกิจการเกษตร : บาท/กก.       |             |       |             |       |       |       |       |       |       |       |         |       |        |        |       |
| ปี 2555                                                                                                    | 18.15       | 18.25 | 16.72       | 16.48 | 14.93 | 12.23 | 11.70 | 12.42 | 10.36 | 11.63 | 10.3    | 10.43 | 13.63  | 12.21  |       |
| ปี 2556                                                                                                    | 10.38       | 10.42 | 11.31       | 10.87 | 10.94 | 10.13 | 10.32 | 11.00 | 11    | 10.92 | 12.85   | 13.46 | 11.13  | 10.72  |       |
| ปี 2557                                                                                                    | 11.88       | 13.27 | 13.04       | 14.00 | 12.78 | 11.12 | 12.97 | 12.62 | 12.22 | 12.54 | 12.27   | 13.11 | 12.65  | 12.38  |       |
| ปี 2558                                                                                                    | 12.67       | 12.72 | 14.84       | 14.00 | 14.00 | 13.12 | 14.56 | 12.79 | 12.00 | 12.25 | 13.2    | 16.00 | 13.51  | 13.12  |       |
| ปี 2559                                                                                                    | 16.00       | 16.79 | 17.40       | 16.01 | 14.96 |       |       |       |       |       |         |       | 16.23  |        |       |
| 3. ราคามะพร้าวผลใหญ่ ปอกเปลือก ขายส่ง ตลาดกทม. ของกรมการค้าภายใน : บาท/ผล                                  |             |       |             |       |       |       |       |       |       |       |         |       |        |        |       |
| ปี 2555                                                                                                    | 26.30       | 23.45 | 18.34       | 15.68 | 13.10 | 11.21 | 9.31  | 8.50  | 8.5   | 8.50  | 9.03    | 10.74 | 13.56  | 9.85   |       |
| ปี 2556                                                                                                    | 11.50       | 11.50 | 13.24       | 14.36 | 14.50 | 13.75 | 13.64 | 15.14 | 19.52 | 25.54 | 27.83   | 28.50 | 17.42  | 17.02  |       |
| ปี 2557                                                                                                    | 28.50       | 27.00 | 26.50       | 26.50 | 25.94 | 22.81 | 19.78 | 18.81 | 14.18 | 16.43 | 20.63   | 18.05 | 22.09  | 19.66  |       |
| ปี 2558                                                                                                    | 17.50       | 18.25 | 20.18       | 20.44 | 18.83 | 17.50 | 15.95 | 14.10 | 14.41 | 26.70 | 26.71   | 29.27 | 19.99  | 17.92  |       |
| ปี 2559                                                                                                    | 31.20       | 30.36 | 27.86       | 23.89 | 22.63 |       |       |       |       |       |         |       | 27.19  |        |       |
| 4. ราคาน้ำมันมะพร้าวขาว ณ โรงงานกะทิสต กทม. ของกรมการค้าภายใน : บาท/กก.                                    |             |       |             |       |       |       |       |       |       |       |         |       |        |        |       |
| ปี 2555                                                                                                    | 36.50       | 34.16 | 27.91       | 24.56 | 20.60 | 17.21 | 14.17 | 15.14 | 19.14 | 20.00 | 20.00   | 20.00 | 22.45  | 17.71  |       |
| ปี 2556                                                                                                    | 20.00       | 20.00 | 18.86       | 18.73 | 20.33 | 21.25 | 22.14 | 23.73 | 29.14 | 34.17 | 39.00   | 41.16 | 25.71  | 25.13  |       |
| ปี 2557                                                                                                    | 42.00       | 41.63 | 41.50       | 41.50 | 40.66 | 37.36 | 35.46 | 33.21 | 28.11 | 26.92 | 32.25   | 31.52 | 36.01  | 33.62  |       |
| ปี 2558                                                                                                    | 30.73       | 29.50 | 29.50       | 29.50 | 31.08 | 29.75 | 25.57 | 21.87 | 21.75 | 36.10 | 36.14   | 39.27 | 30.06  | 27.69  |       |
| ปี 2559                                                                                                    | 41.60       | 42.50 | 42.48       | 41.69 | 37.87 |       |       |       |       |       |         |       | 41.23  |        |       |
| 5. ราคาน้ำมันมะพร้าวแห้ง 90% ณ โรงงานที่บ่น้ำมันมะพร้าวปริณทล ของกรมการค้าภายใน : บาท/กก.                  |             |       |             |       |       |       |       |       |       |       |         |       |        |        |       |
| ปี 2555                                                                                                    | ← ขาดตลาด → |       |             |       |       |       |       | 12.12 | 10.77 | 10.5  | 11.50   | 11.50 | 11.50  | 11.32  | 11.22 |
| ปี 2556                                                                                                    | 11.50       | 11.50 | 11.50       | 11.50 | 11.50 | 10.75 | 10.50 | 10.50 | 10.95 | 11.46 | 11.50   | 11.50 | 11.22  | 10.94  |       |
| ปี 2557                                                                                                    | 11.50       | 11.50 | ← ขาดตลาด → |       |       |       |       | 14.00 | 14.45 | 15.32 | 16.11   | 15.39 | 14.04  | 14.59  |       |
| ปี 2558                                                                                                    | 15.66       | 16.00 | 16.00       | 15.44 | 14.00 | 14.00 | 13.07 | 12.50 | 12.91 | 15.89 | 17.86   | 20.18 | 15.29  | 13.73  |       |
| ปี 2559                                                                                                    | 19.00       | 19.00 | 17.91       | 17.00 | 17.00 |       |       |       |       |       |         |       | 17.98  |        |       |
| 6. ราคาน้ำมันมะพร้าวดิบ ขายส่งตลาดกทม. ของกรมการค้าภายใน : บาท/กก.                                         |             |       |             |       |       |       |       |       |       |       |         |       |        |        |       |
| ปี 2555                                                                                                    | 51.50       | 51.50 | 48.50       | 42.85 | 42.50 | 37.17 | 33.98 | 31.91 | 31.5  | 31.50 | 31.50   | 31.50 | 38.83  | 34.76  |       |
| ปี 2556                                                                                                    | 31.50       | 31.50 | 29.83       | 26.50 | 23.79 | 24.00 | 24.50 | 24.50 | 25.4  | 25.50 | ขาดตลาด |       | 26.70  | 24.62  |       |
| ปี 2557                                                                                                    | ← ขาดตลาด → |       |             |       |       |       |       | 37.50 | 37.5  | 39.16 | 39.75   | 39.75 | 38.73  | 38.05  |       |
| ปี 2558                                                                                                    | 40.71       | 41.50 | 41.50       | 41.50 | 40.00 | 40.00 | 40.00 | 40.00 | 39.18 | 38.00 | 38.00   | 39.30 | 39.97  | 39.53  |       |
| ปี 2559                                                                                                    | 39.80       | 40.25 | 41.63       | 43.00 | 43.00 |       |       |       |       |       |         |       | 41.54  |        |       |

หมายเหตุ

1. ราคาน้ำมันมะพร้าวแห้งขึ้นกับปริมาณน้ำมันมะพร้าวแห้งไม่ได้ขึ้นกับช่วงมะพร้าวผลมีมากหรือน้อย
2. \* ช่วงมาก หมายถึงช่วงมะพร้าวผลมาก ระหว่างเดือน พ.ค.-ต.ค.

กองส่งเสริมการค้าสินค้าเกษตร 1 กรมการค้าภายใน



## หอมแดง

| 1. ผลผลิตและการใช้ (ตัน)                                                                                                                                                                                   | ปี 2555/56                                                        | ปี 2556/57 | ปี 2557/58 | ปี 2558/59*           |       |
|------------------------------------------------------------------------------------------------------------------------------------------------------------------------------------------------------------|-------------------------------------------------------------------|------------|------------|-----------------------|-------|
| 1.1 ผลผลิตไทย (สศก.)                                                                                                                                                                                       | 128,930                                                           | 128,832    | 129,741    | 102,519               |       |
| - พื้นที่ปลูก (ไร่)                                                                                                                                                                                        | 71,321                                                            | 66,679     | 65,552     | 48,692                |       |
| - แหล่งผลิต                                                                                                                                                                                                | ศรีสะเกษ (36.87%) เชียงใหม่ (19.77%) ลำพูน (10.43%) พะเยา (9.83%) |            |            |                       |       |
| - จำนวนครีวเรือน                                                                                                                                                                                           | 30,779                                                            | 26,867     | 22,794     | na                    |       |
| - ผลผลิตเฉลี่ย/ไร่ (กก./ไร่)                                                                                                                                                                               | 1,808                                                             | 1,965      | 1,979      | 2,105                 |       |
| - ต้นทุนการผลิต                                                                                                                                                                                            | 12.26                                                             | 13.57      | 13.58      | 12.68                 |       |
| 1.2 ความต้องการใช้                                                                                                                                                                                         | 125,900                                                           | 111,002    | 131,873    | 124,000*              |       |
| <small>(ที่มา: สศก., *คณะอนุกรรมการการผลิตและการตลาดกระเทียมหอมแดง หอมหัวใหญ่ และมันฝรั่ง)</small>                                                                                                         |                                                                   |            |            |                       |       |
| 1.3 นำเข้า                                                                                                                                                                                                 | ปี 2556                                                           | ปี 2557    | ปี 2558    | ปี 2559               |       |
| ปริมาณ (ตัน)                                                                                                                                                                                               | 29,414                                                            | 8,749      | 5,173      | (ม.ค.-เม.ย.)<br>55.03 |       |
| มูลค่า (ล้านบาท)                                                                                                                                                                                           | 321.39                                                            | 105.38     | 156.67     | 0.44                  |       |
| 1.4 ส่งออก                                                                                                                                                                                                 |                                                                   |            |            |                       |       |
| ปริมาณ (ตัน)                                                                                                                                                                                               | 37,588                                                            | 32,444     | 11,731     | 3,970                 |       |
| มูลค่า (ล้านบาท)                                                                                                                                                                                           | 431.41                                                            | 427.74     | 180.66     | 69.62                 |       |
| <small>(ที่มา : นำเข้า-ส่งออก กรมศุลกากร)</small>                                                                                                                                                          |                                                                   |            |            |                       |       |
| ประเทศคู่ค้า อินโดนีเซีย มาเลเซีย สิงคโปร์                                                                                                                                                                 |                                                                   |            |            |                       |       |
| ประเทศคู่แข่ง ฟิลิปปินส์ เวียดนาม อินเดีย                                                                                                                                                                  |                                                                   |            |            |                       |       |
| 2. ราคา (บาท/กก.)                                                                                                                                                                                          | ปี 2556                                                           | ปี 2557    | ปี 2558    | 2559                  |       |
|                                                                                                                                                                                                            |                                                                   |            |            | เม.ย.                 | พ.ค.  |
| 2.1 ราคาเกษตรกรขายได้ (สศก.)                                                                                                                                                                               |                                                                   |            |            |                       |       |
| - หอมแดงหัวกลางมัดจุก<br>แห้ง 7-15 วัน                                                                                                                                                                     | 17.73                                                             | 12.32      | 18.01      | 20.41                 | -     |
| 2.2 ราคาขายส่งตลาดกทม.                                                                                                                                                                                     |                                                                   |            |            |                       |       |
| - หอมแดงศรีสะเกษมัดจุกใหญ่                                                                                                                                                                                 | 30.92                                                             | 28.44      | 36.39      | 32.50                 | -     |
| - หอมแดงภาคเหนือมัดจุกใหญ่                                                                                                                                                                                 | 64.70                                                             | 34.31      | 45.44      | 38.97                 | 45.83 |
| 3. สภาพปัญหา                                                                                                                                                                                               |                                                                   |            |            |                       |       |
| 3.1 ผลผลิตออกสู่ตลาดในลักษณะกระจุกตัวในช่วงเวลาเดียวกัน ทำให้ตลาดไม่สามารถรองรับได้                                                                                                                        |                                                                   |            |            |                       |       |
| 3.2 หอมแดงเป็นสินค้าที่เน่าเสียได้ง่าย การเก็บรักษาไม่ถูกต้อง ในสภาพอากาศถ่ายเทไม่สะดวก อาจทำให้เกิดเชื้อรา สร้างหน่อ ราก และเสื่อมสภาพได้เร็วขึ้น                                                         |                                                                   |            |            |                       |       |
| 3.3 ราคาผลผลิตหอมแดงจากประเทศคู่แข่ง ต่ำกว่าราคาในประเทศ                                                                                                                                                   |                                                                   |            |            |                       |       |
| 3.4 การกำหนดมาตรการนำเข้าของอินโดนีเซีย ทำให้การส่งออกชะงัก                                                                                                                                                |                                                                   |            |            |                       |       |
| 4. สถานการณ์และแนวโน้ม                                                                                                                                                                                     |                                                                   |            |            |                       |       |
| 4.1 การผลิต ปี 2558/59 สศก. คาดการณ์ (เม.ย.58) เนื้อที่เพาะปลูกหอมแดงทั้งประเทศลดลงจากปี 2557/58 เนื่องจากราคาหอมแดงแห้งใหญ่คู่ค้าที่เกษตรกรขายได้ มีแนวโน้มลดลงอย่างต่อเนื่อง โดยปี 2558 มีราคากิโลกรัมละ |                                                                   |            |            |                       |       |



15.31 บาท ลดลงจากปี 2557 ร้อยละ 24.64 จึงทำให้เกษตรกรลดเนื้อที่เพาะปลูก และปรับเปลี่ยนไปปลูกพืชชนิดอื่นที่มีผลตอบแทนดีกว่า เช่น พืชผัก พริก ผักชี หอมแบ่ง สำหรับผลผลิตต่อไร่เพิ่มขึ้น เนื่องจากในแหล่งผลิตมีน้ำเพียงพอต่อการเพาะปลูก และเพียงพอต่อการเจริญเติบโตของต้นหอมแดง

4.2 การตลาดและราคา ราคาหอมแดงที่เกษตรกรขายได้ ปี 2559 อยู่ในเกณฑ์ดี เนื่องจากเนื้อที่เพาะปลูกปีนี้ลดลง โดยราคาหอมแดงสดที่เกษตรกรขายได้ในช่วงเดือนเมษายน 2559 กิโลกรัมละ 11.50 – 14.50 บาท ปรับตัวลดลงเมื่อเทียบกับเดือนที่ผ่านมา ซึ่งมีราคากิโลกรัมละ 13 -15 บาท เนื่องจากปริมาณผลผลิตออกสู่ตลาดมากขึ้น

สำหรับการส่งออกหอมแดงของไทยปีนี้ไม่ราบรื่น กล่าวคือ ตลาดอินโดนีเซียซึ่งเป็นตลาดหลักหอมแดงของไทยยังคงใช้มาตรการควบคุมการนำเข้า โดยการตั้งราคากลาง (ราคาอ้างอิง) ที่มีเงื่อนไข คือ หากราคาหอมแดงในตลาดต่ำกว่าราคากลางที่ตั้งไว้ จะมีอนุญัตินำเข้าจนกว่าราคาสินค้าในประเทศจะกลับมาเท่ากับหรือสูงกว่าราคากลางที่ตั้งไว้ จึงจะอนุญาติให้นำเข้าได้ ซึ่งปัจจุบันราคาหอมแดงในอินโดนีเซียยังต่ำอยู่ จึงยังไม่มีการนำเข้าหอมแดงจากไทย

4.3 สถานการณ์เดือนพฤษภาคม 2559 หอมแดง (ฤดูแล้ง) ปีการผลิต 2558/59 จังหวัดศรีสะเกษและภาคเหนือ สิ้นสุดฤดูกาลเก็บเกี่ยวแล้ว ราคาที่เกษตรกรขายได้เฉลี่ยทั้งประเทศ (สศก.) หอมแดงหัวใหญ่มัดจุกแห้งมากกว่า 30 วัน และหอมแดงหัวกลางมัดจุกแห้งมากกว่า 30 วัน เฉลี่ยก.ละ 40.50 บาท และ 35.60 บาท ตามลำดับ โดยราคาขายส่งและขายปลีกตลาดกทม. หอมแดงภาคเหนือมัดจุกใหญ่ กก.ละ 45.83 บาท และ 61.67 บาท ตามลำดับ ราคาปรับตัวสูงขึ้นจากเดือนก่อน ประมาณร้อยละ 17.60 และ 24.06 เนื่องจากผลผลิตหอมแดง (ฤดูแล้ง) ปีการผลิต 2558/59 สิ้นสุดฤดูกาลเก็บเกี่ยวแล้ว และผลผลิตส่วนใหญ่อยู่ในมือผู้ประกอบการและเกษตรกรบางส่วนที่แขวนไว้รอขาย

## 5. กฎระเบียบการนำเข้าหอมแดงของอินโดนีเซียที่ส่งผลกระทบต่อ การส่งออกหอมแดง

5.1 อินโดนีเซียออกกฎระเบียบควบคุมการนำเข้าหอมแดง ในปี 2555 เนื่องจากการนำเข้าหอมแดงจากต่างประเทศในช่วงการเก็บเกี่ยวผลผลิตของเกษตรกรอินโดนีเซียจะทำให้เกษตรกรสูญเสียรายได้ และราคาหอมแดงในประเทศตกต่ำ และได้ออกกระทรวงเกษตรฉบับที่ 86/2013 และกฎกระทรวงการค้าฉบับที่ 47/2013 (บังคับใช้ตั้งแต่ 2 ก.ย. 2556) เพื่อกำหนดระยะเวลาในการยื่นขอใบรับรองการนำเข้า (RIPH) จากกระทรวงเกษตร และหนังสือรับรองการนำเข้า (Import Approval) จากกระทรวงการค้า ดังนี้

1) การขอนำเข้าหอมแดงผู้นำเข้าสามารถยื่นขอ RIPH และ Import Approval ได้ตลอดทั้งปี การนำเข้าหอมแดงจะขึ้นอยู่กับราคาอ้างอิง (Reference Price) ที่รัฐบาลอินโดนีเซียกำหนด โดยถ้าหากราคาหอมแดงในประเทศต่ำกว่าราคาอ้างอิง รัฐบาลอินโดนีเซียจะชะลอการนำเข้าหอมแดง จนกว่าราคาในประเทศจะกลับมายังราคาอ้างอิงที่กำหนดไว้ จึงจะเปิดให้นำเข้าได้อีกครั้ง

2) การขอ RIPH และ Import Approval ผู้นำเข้าจะต้องขอผ่านระบบออนไลน์ (INATRADE) เท่านั้น ในกรณีหากมีสถานการณ์ไม่ปกติ (หน่วยงานจะแจ้งเป็นหนังสือ) และไม่สามารถยื่นผ่านทาง On line ได้สามารถยื่นได้ด้วยตนเองก่อนวันสุดท้ายที่กำหนด และเมื่อได้รับใบอนุญาตนำเข้าแล้ว ผู้นำเข้าจะต้องนำเข้าสินค้าดังกล่าวอย่างน้อย 80% ของปริมาณที่ระบุไว้ในใบอนุญาตนำเข้า โดยถ้าหากไม่สามารถปฏิบัติได้ ผู้นำเข้าจะถูกเพิกถอนใบอนุญาตนำเข้าเป็นระยะเวลา 2 ปี

3) การกำหนดราคาอ้างอิง (reference price) สำหรับการนำเข้าหอมแดงอยู่ภายใต้การพิจารณาของคณะกรรมการตรวจสอบราคาสินค้าเกษตร (Team of Horticultural Product Price Monitoring) ซึ่งจัดตั้งโดยกระทรวงการค้าอินโดนีเซีย โดยยึดหลักคร่าว ๆ ว่า ถ้าราคาหอมแดงในตลาดอินโดนีเซียมีราคาสูงกว่าราคาอ้างอิงเกินร้อยละ 30 ก็จะพิจารณาให้มีการนำเข้าหอมแดงจากต่างประเทศได้ แต่ถ้าราคาเท่ากับหรือต่ำกว่าราคาอ้างอิงก็จะไม่อนุญาติให้นำเข้า

4) สินค้าพืชสวนเพื่อการบริโภคต้องเป็นไปตามกฎระเบียบความปลอดภัยที่กำหนด ผู้นำเข้าต้องยื่นข้อมูลที่เกี่ยวข้องและข้อมูลทางเทคนิคประกอบการขอ RIPH ได้แก่ (ก) ข้อมูลการขึ้นทะเบียนพื้นที่แหล่งผลิต



หรือใบรับรอง GAP (ข) ข้อมูลการขึ้นทะเบียนโรงคัดบรรจุที่ออกโดยหน่วยงานรับผิดชอบของประเทศผู้ผลิต  
(ค) คำรับรองการเป็นเจ้าของโรงจัดเก็บสินค้าและกระจายสินค้าพืชสวนตามลักษณะและประเภทผลิตภัณฑ์  
(ง) คำรับรองความเหมาะสมความสามารถการจัดเก็บสินค้า และ (จ) ข้อมูลแผนการจัดกระจายสินค้าตาม  
เวลาและพื้นที่ (ข้อมูลทั้งหมดจะต้องเป็นภาษาอินโดนีเซีย (Bahasa Indonesia))

5) การออก RIPH เมื่อได้รับคำร้องจากผู้ยื่น โดยต้องยื่นข้อมูลประกอบ ได้แก่ ชื่อสินค้า พิกัดภูมิศาสตร์ เวลานำเข้า ประเทศแหล่งผลิต และด่านนำเข้า

6) อธิบดีที่ได้รับมอบหมายจะแจ้งให้ทราบภายใน 7 วันทำการ สำหรับการพิจารณาความสมบูรณ์ของข้อมูลการยื่นขอ หากสมบูรณ์จะสามารถออก RIPH ได้ หากไม่สมบูรณ์จะส่งคืนคำร้อง

7) หากพบว่าข้อมูลที่ยื่นประกอบขอ RIPH ไม่ถูกต้อง จะไม่ออก RIPH ให้เป็นระยะเวลา 1 ปี

8) RIPH ที่ได้ออกก่อนหน้ากฎกระทรวงนี้ และยังไม่หมดอายุ ยังสามารถใช้ต่อไป

5.2 อินโดนีเซียปรับปรุงกฎกระทรวงเกษตรว่าด้วยการควบคุมความปลอดภัยอาหารนำเข้าที่มีแหล่งกำเนิดจากพืช เมื่อวันที่ 17 กุมภาพันธ์ 2558 กระทรวงเกษตรอินโดนีเซียได้ออกกฎกระทรวงฯ ฉบับที่ 04/2015 ว่าด้วยการควบคุมความปลอดภัยอาหารสำหรับการนำเข้าและส่งออกสินค้าอาหารสดที่มีแหล่งกำเนิดจากพืช (Fresh Food of Plant Origin : FFPO) กฎระเบียบดังกล่าวจะมีผลบังคับใช้ตั้งแต่วันที่ 17 กุมภาพันธ์ 2559 เป็นต้นไป โดยมีรายละเอียด สรุปได้ดังนี้

1) กฎกระทรวงฯ ฉบับที่ 04/2015 เป็นการปรับแก้จากกฎกระทรวงฯ ฉบับที่ 88/2011 โดยมีวัตถุประสงค์เพื่อปกป้องผู้บริโภคจากอาหารที่อันตราย รวมทั้งเสริมสร้างการควบคุมความปลอดภัยอาหารสำหรับการนำเข้าและส่งออก ได้กำหนดประเทศที่ประสงค์จะส่งออกสินค้าจากพืชที่ถูกกำหนดภายใต้กฎกระทรวงดังกล่าว ต้องได้รับการรับรองความสามารถตรวจสอบความปลอดภัยอาหารของห้องปฏิบัติการจากกระทรวงเกษตรอินโดฯ จึงจะส่งออกสินค้าไปยังอินโดฯ ได้

2) สินค้าที่ถูกกำหนดภายใต้กฎกระทรวงฯ มี 103 รายการ โดยมีสินค้าไทยที่ได้รับผลกระทบได้แก่ทุเรียน ลำไย ลิ้นจี่ มะม่วง เมล่อน สับปะรด มะละกอ หัวหอม กระเทียม หอมแดงและข้าว

3) ประเภทสิ่งปนเปื้อนที่ต้องถูกตรวจสอบ ได้แก่ ยาฆ่าแมลง โลหะหนัก สารพิษจากเชื้อรา (Aflatoxin และ Ochratoxin A) และจุลินทรีย์ (Salmonella sp. และ Escherichia coli.)

4) การขึ้นทะเบียนห้องปฏิบัติการสำหรับการตรวจสอบความปลอดภัยอาหาร เพื่อส่งออกไปยังอินโดฯ ต้องผ่านการรับรองจากหน่วยงานหลักด้านความปลอดภัยอาหารและต้องยื่นแบบฟอร์มใบสมัครต่อรัฐมนตรีว่าการกระทรวงเกษตรอินโดฯ และอธิบดี Indonesian Agricultural Quarantine Agency (IAQA) พร้อมทั้งข้อมูลของหน่วยงานหลักด้านความปลอดภัยอาหาร หน่วยงานผู้มีอำนาจในการให้การรับรองห้องปฏิบัติการตรวจด้านความปลอดภัยอาหาร รายการยาฆ่าแมลงและส่วนผสมที่ใช้และได้ขึ้นทะเบียน ประกอบกับยาฆ่าแมลงและส่วนผสมที่ห้ามใช้

5) รัฐมนตรีว่าการกระทรวงเกษตรอินโดฯ จะมอบหมายให้คณะทำงานประเมินเอกสารและข้อมูลและอาจเดินทางไปยังประเทศผู้ยื่นใบสมัครเพื่อตรวจประเมินความสามารถของห้องปฏิบัติการ ทั้งนี้ หน่วยงาน IAQA จะประกาศรายชื่อห้องปฏิบัติการที่ผ่านการตรวจประเมินและได้รับการขึ้นทะเบียน โดยมีระยะเวลาการอนุญาตครั้งละ 3 ปี และสามารถยื่นขอต่ออายุได้อย่างน้อย 6 เดือนก่อนวันหมดอายุ

## 6. มาตรการ/ผลการดำเนินงาน

### 6.1 การดำเนินการ ปี 2557/58

การเจรจาต่อรองการส่งออกไปยังต่างประเทศ สำนักงานส่งเสริมการค้าระหว่างประเทศ ณ กรุงจาร์กาตา ได้ประสานเข้าพบเพื่อเจรจาทริอเนอทางลดอุปสรรคทางการค้าสินค้าหอมแดงกับกระทรวงการค้าและกระทรวงเกษตรของอินโดนีเซีย ซึ่งกำหนดเข้าพบในวันที่ 23-26 กุมภาพันธ์ 2558 โดยมีผู้แทนกรมการค้าต่างประเทศ และกรมเจรจาการค้าระหว่างประเทศ เข้าร่วมเจรจาในครั้งนี้ด้วย



ผลการดำเนินงาน การเจรจาและพบหารือเพื่อขยายช่องทางการค้าและลดอุปสรรคระหว่างกันวันที่ 23-26 กุมภาพันธ์ 2558 ณ สาธารณรัฐอินโดนีเซีย สรุปดังนี้

1. อินโดนีเซียมีนโยบายส่งเสริมให้เกษตรกรปลูกหอมแดงมากขึ้น เพื่อลดการพึ่งพาการนำเข้าจากต่างประเทศ ทำให้ปัจจุบันอินโดนีเซียมีผลผลิตหอมแดงตลอดทั้งปี โดยช่วงที่ผลผลิตออกมากที่สุด คือ เดือนมีนาคม และตุลาคม ทั้งนี้ การอนุญาตนำเข้าหอมแดงจะสามารถยื่นขอได้ทั้งปี แต่จะขึ้นอยู่กับราคาอ้างอิงซึ่งกำหนดโดยกระทรวงการค้า ราคาอ้างอิงอยู่ที่ กก.ละ 25,700 รูเปีย (69 บาท/กก) โดยคำนวณจากต้นทุนการผลิต (Cost of Production) บวกต้นทุนการกระจายสินค้า (Distribution Cost) ไปยังระดับค้าปลีก โดยจะมีการทบทวนราคาอ้างอิงประจำทุกปี

2. ปัจจุบันผลผลิตหอมแดงอินโดนีเซียมีปริมาณเพิ่มขึ้น อยู่ที่ประมาณ 1.3 ล้านตัน เนื่องจากรัฐบาลอินโดนีเซียมีนโยบายส่งเสริมการพึ่งพาตนเอง ในขณะที่ความต้องการบริโภคในประเทศประมาณ 900,000 ตัน จึงเกิดภาวะล้นตลาด ซึ่งส่งผลให้ราคาหอมแดงในประเทศอยู่ที่ 20,000-22,000 รูเปีย (53-59 บาท/กก) จึงไม่อนุญาตให้นำเข้าหอมแดงจากต่างประเทศ

3. อินโดนีเซียมีความต้องการนำเข้ากระเทียมจากต่างประเทศจำนวนมาก โดยร้อยละ 85-90 เป็นการนำเข้าจากจีน ไทยอาจหันไปส่งออกกระเทียมแทนการส่งออกหอมแดงไปยังอินโดนีเซีย

ดังนั้น สำหรับการส่งออกหอมแดงไปอินโดนีเซียในช่วงเวลาดังกล่าวยังไม่สามารถส่งออกได้ และอินโดนีเซียมีแนวโน้มที่จะใช้มาตรการการควบคุมการนำเข้าพืชสวนต่อไปและเข้มงวดมากยิ่งขึ้น ไทยจึงจำเป็นต้องลดการพึ่งพาสลัดอินโดนีเซียและหาตลาดส่งออกอื่นทดแทน รวมทั้งต้องวางแผนการเพาะปลูกที่เหมาะสมเพื่อป้องกันปัญหาผลผลิตล้นตลาดและราคาสินค้าตกต่ำในช่วงที่ผลผลิตออกมาก

## 6.2 การดำเนินการ ปี 2558/59

กระทรวงพาณิชย์ได้เชิญผู้แทนหน่วยงานที่เกี่ยวข้อง ร่วมประชุมหารือเพื่อประเมินสถานการณ์การผลิต การตลาด ปัญหาที่อาจเกิดขึ้น และแนวทางป้องกันและแก้ไขปัญหาสินค้าพืชหัว (หอมหัวใหญ่ กระเทียม หอมแดง) ฤดูกาลผลิตปี 2558/59 แล้ว 2 ครั้ง ครั้งที่ 1 เมื่อวันที่ 11 มกราคม 2559 ครั้งที่ 2 เมื่อวันที่ 27 มกราคม 2559

ผลการดำเนินงาน ความคืบหน้าการดำเนินการตามมติที่ประชุมหารือสินค้าพืชหัว 27 ม.ค.59 สรุปดังนี้

1. การควบคุมดูแลการลักลอบนำเข้า โดยกรมศุลกากรเข้มงวดกวดขัน และกระทรวงพาณิชย์สั่งการให้พาณิชย์จังหวัดทุกจังหวัดกำกับ ดูแลการลักลอบนำเข้าสินค้าพืชหัว (หอมหัวใหญ่ กระเทียม หอมแดง) ในทุกจังหวัด และกรมศุลกากร กำหนดแผนปฏิบัติการพิเศษเพื่อสกัดกั้นการนำเข้าพืชหัวที่ผิดกฎหมาย

2. การบริหารการนำเข้า โดยกรมการค้าต่างประเทศ ได้กำหนดมาตรการให้ขึ้นทะเบียนผู้นำเข้า และต้องรายงานการนำเข้า ครอบครอง ส่งออก สถานที่เก็บ การจำหน่ายและปริมาณคงเหลือ ตั้งแต่ ปี 2556

3. การส่งเสริมการตลาด โดยรัฐมนตรีว่าการกระทรวงพาณิชย์ ได้สั่งการให้กรมส่งเสริมการค้าระหว่างประเทศเน้นเรื่องการตลาดต่างประเทศสำหรับสินค้าพืชหัวด้วย

.....  
 กองส่งเสริมการค้าสินค้าเกษตร 1  
 กรมการค้าภายใน  
 มิถุนายน 2559







ราคาหอมแดง

|                                                              | ม.ค.  | ก.พ.  | มี.ค. | เม.ย. | พ.ค.  | มิ.ย. | ก.ค.  | ส.ค.   | ก.ย.   | ต.ค.   | พ.ย.   | ธ.ค.  | เฉลี่ย |
|--------------------------------------------------------------|-------|-------|-------|-------|-------|-------|-------|--------|--------|--------|--------|-------|--------|
| ราคาขายส่งตลาดกทม.หอมแดงภาคเหนือมัตจุกใหญ่ (กรมการค้าภายใน)  |       |       |       |       |       |       |       |        |        |        |        |       |        |
| 2551                                                         | 26.55 | 19.00 | 23.74 | 29.83 | 34.05 | 37.76 | 54.33 | 48.95  | 43.00  | 47.68  | 49.80  | 42.90 | 38.13  |
| 2552                                                         | 27.13 | 19.32 | 20.16 | 24.40 | 27.11 | 30.55 | 39.20 | 41.25  | 45.59  | 49.33  | 45.00  | 39.20 | 34.02  |
| 2553                                                         | 23.68 | 19.23 | 26.34 | 26.18 | 29.44 | 40.64 | 67.05 | 72.00  | 61.36  | 65.60  | 93.16  | 69.73 | 49.53  |
| 2554                                                         | 43.25 | 42.50 | 41.83 | 39.00 | 39.00 | 38.45 | 48.47 | 60.45  | 59.00  | 59.00  | 58.09  | 39.60 | 47.39  |
| 2555                                                         | 29.10 | 19.00 | 20.40 | 25.35 | 33.57 | 49.30 | 67.00 | 62.60  | 53.00  | 49.00  | 57.64  | 53.67 | 43.30  |
| 2556                                                         | 39.18 | 32.10 | 22.93 | 33.83 | 48.05 | 62.20 | 86.43 | 92.50  | 92.50  | 92.50  | 92.50  | 81.62 | 64.70  |
| 2557                                                         | 42.86 | 22.71 | 19.83 | 25.32 | 24.50 | 24.50 | 33.31 | 42.50  | 42.50  | 47.95  | 50.25  | 39.90 | 34.68  |
| 2558                                                         | 35.50 | 35.50 | 29.79 | 24.44 | 27.50 | 33.69 | 43.57 | 58.45  | 67.50  | 64.23  | 62.64  | 62.50 | 45.44  |
| 2559                                                         | 60.00 | 42.50 | 40.54 | 38.97 | 45.83 |       |       |        |        |        |        |       | 45.57  |
| ราคาขายปลีกตลาดกทม.หอมแดงศรีสะเกษมัตจุกใหญ่ (กรมการค้าภายใน) |       |       |       |       |       |       |       |        |        |        |        |       |        |
| 2551                                                         | 40.75 | 29.00 | 32.98 | -     | -     | -     | -     | -      | -      | -      | -      | 48.75 | 37.87  |
| 2552                                                         | 39.80 | 29.68 | 28.61 | -     | -     | -     | -     | -      | -      | -      | -      | 52.85 | 37.74  |
| 2553                                                         | 34.00 | 32.00 | 34.73 | -     | -     | -     | -     | -      | -      | -      | -      | 65.78 | 41.63  |
| 2554                                                         | 59.70 | 57.50 | 55.74 | 52.00 | -     | -     | -     | -      | -      | -      | -      | 55.63 | 56.11  |
| 2555                                                         | 60.43 | 60.43 | 32.00 | 32.00 | -     | -     | -     | -      | -      | -      | -      | 60.50 | 49.07  |
| 2556                                                         | 47.95 | 40.35 | 33.29 | 35.00 | -     | -     | -     | -      | -      | -      | -      | 57.50 | 42.82  |
| 2557                                                         | 48.44 | 31.53 | 24.90 | 31.00 | -     | -     | -     | -      | -      | -      | -      | 47.50 | 36.67  |
| 2558                                                         | 43.90 | 39.00 | 32.39 | 30.00 | -     | -     | -     | -      | -      | -      | -      | 77.50 | 44.56  |
| 2559                                                         | 71.00 | 47.50 | 46.91 | 46.00 | -     |       |       |        |        |        |        |       | 52.85  |
| ราคาขายปลีกตลาดกทม.หอมแดงภาคเหนือมัตจุกใหญ่ (กรมการค้าภายใน) |       |       |       |       |       |       |       |        |        |        |        |       |        |
| 2551                                                         | 40.59 | 29.00 | 32.98 | 42.39 | 45.47 | 48.76 | 64.62 | 65.08  | 58.00  | 60.45  | 62.50  | 56.98 | 50.57  |
| 2552                                                         | 39.80 | 29.21 | 28.61 | 33.33 | 36.83 | 40.55 | 49.43 | 53.00  | 58.41  | 59.71  | 58.00  | 53.63 | 45.04  |
| 2553                                                         | 34.00 | 32.00 | 34.73 | 36.29 | 40.78 | 53.14 | 77.08 | 83.05  | 72.59  | 78.80  | 107.68 | 84.30 | 61.20  |
| 2554                                                         | 59.70 | 57.50 | 55.74 | 52.00 | 52.00 | 52.00 | 60.26 | 72.00  | 72.00  | 72.00  | 72.00  | 58.90 | 61.34  |
| 2555                                                         | 44.40 | 32.00 | 32.00 | 35.18 | 43.24 | 59.15 | 77.59 | 75.90  | 65.35  | 62.00  | 70.00  | 66.39 | 55.27  |
| 2556                                                         | 47.95 | 40.55 | 33.29 | 43.50 | 58.23 | 72.03 | 96.45 | 102.50 | 102.50 | 102.50 | 102.50 | 91.35 | 74.45  |
| 2557                                                         | 54.68 | 32.03 | 26.45 | 32.77 | 31.00 | 31.00 | 42.43 | 55.00  | 55.00  | 60.45  | 61.40  | 49.40 | 44.30  |
| 2558                                                         | 45.00 | 45.00 | 39.64 | 36.53 | 40.00 | 46.36 | 54.14 | 68.64  | 77.50  | 75.00  | 73.71  | 73.50 | 56.25  |
| 2559                                                         | 70.00 | 52.50 | 50.54 | 49.71 | 61.67 |       |       |        |        |        |        |       | 56.88  |



## หอมหัวใหญ่

| รายการ/ปี                          | 2555/56                                                | 2556/57 | 2557/58 | 2558/59* |
|------------------------------------|--------------------------------------------------------|---------|---------|----------|
| <b>1. การผลิตและความต้องการใช้</b> |                                                        |         |         |          |
| 1.1 พื้นที่ปลูก (ไร่)              | 10,135                                                 | 8,818   | 8,847   | 10,631   |
| 1.2 ผลผลิต (ตัน)                   | 39,909                                                 | 37,756  | 35,466  | 44,598   |
| 1.3 ผลผลิตเฉลี่ยต่อไร่ (กก./ไร่)   | 3,938                                                  | 4,282   | 4,013   | 4,204    |
| 1.4 ต้นทุน (บาท/กก.)               | 6.80                                                   | 6.44    | 6.93    | 6.66     |
| 1.5 จำนวนคร่าวเรือน (คร่าวเรือน)   | 5,284                                                  | 4,267   | 4,110   | NA       |
| 1.6 ความต้องการใช้ (ตัน)           | 101,787                                                | 107,563 | 78,885  | 81,000   |
| 1.7 ช่วงออกสู่ตลาด                 | : เดือนธ.ค.-เม.ย. (ออกมากช่วงเดือนก.พ.-มี.ค. : 75.37%) |         |         |          |
| 1.8 จังหวัดแหล่งผลิต               | : เชียงใหม่ เชียงราย นครสวรรค์ กาญจนบุรี               |         |         |          |

ที่มา : สำนักงานเศรษฐกิจการเกษตร (สศก.) , \* = สศก. คาดการณ์

**2. การค้า****2.1 ข้อผูกพันการนำเข้า**

- ภายใต้ WTO หอมหัวใหญ่ ปริมาณโควตา 764 ตัน ภาษีในโควตา 27% นอกโควตา 142% , เมล็ดพันธุ์ฯ ปริมาณในโควตา 3.15 ตัน ภาษีในโควตา 30% นอกโควตา 218% โดยให้ชุมชนสหกรณ์ผู้ปลูกหอมหัวใหญ่แห่งประเทศไทย จำกัด เป็นผู้นำเข้าแต่เพียงผู้เดียว
- ภายใต้ AFTA ภาษี 0% ทั้งหอมหัวใหญ่และเมล็ดพันธุ์
- ภายใต้ FTA ไทย-นิวซีแลนด์ หอมหัวใหญ่ ปริมาณโควตา 51.36 ตัน ภาษีในโควตา 14% นอกโควตาภาษี 127.80% , เมล็ดพันธุ์ฯ ปริมาณในโควตา 0.443 ตัน ภาษีในโควตา 16% นอกโควตา 196.20%

| รายการ/ปี                               | 2556                                 | 2557   | 2558   | 2559         |
|-----------------------------------------|--------------------------------------|--------|--------|--------------|
| <b>2.2 การนำเข้า (หอมสด พิกัด 0703)</b> |                                      |        |        |              |
|                                         |                                      |        |        | (ม.ค.-เม.ย.) |
| - ปริมาณ (ตัน)                          | 70,063                               | 76,541 | 53,027 | 7,417        |
| - มูลค่า (ล้านบาท)                      | 259.02                               | 338.61 | 434.20 | 81.31        |
| - ประเทศหลักที่ไทยนำเข้า                | : จีน เมียนมาร์ อินเดีย เนเธอร์แลนด์ |        |        |              |
| <b>2.3 การส่งออก (หอมสด พิกัด 0703)</b> |                                      |        |        |              |
|                                         |                                      |        |        | (ม.ค.-เม.ย.) |
| - ปริมาณ (ตัน)                          | 8,786                                | 7,440  | 10,535 | 3,318        |
| - มูลค่า (ล้านบาท)                      | 153.44                               | 128.89 | 120.54 | 61.70        |
| - ตลาดส่งออกหลักของไทย                  | : ญี่ปุ่น มาเลเซีย อินโดนีเซีย       |        |        |              |

ที่มา : กรมการค้าต่างประเทศ , กรมศุลกากร , สำนักงานเศรษฐกิจการเกษตร

| รายการ/ปี                                          | 2556 | 2557  | 2558 | 2559  |      |      |
|----------------------------------------------------|------|-------|------|-------|------|------|
| <b>3. ราคาหอมหัวใหญ่ : เกษตรกรขายได้ (บาท/กก.)</b> |      |       |      |       |      |      |
|                                                    |      |       |      | เม.ย. | พ.ค. | △(%) |
| ● เกรดคละ                                          | 9.66 | 10.94 | 9.78 | 9.50  | -    | -    |
| ● เบอร์ 1                                          | 9.39 | 9.78  | 8.79 | 12.00 | -    | -    |

ที่มา : สำนักงานเศรษฐกิจการเกษตร (สศก.)



#### 4. คณะกรรมการที่เกี่ยวข้อง

คณะกรรมการนโยบายและแผนพัฒนาการเกษตรและสหกรณ์ได้แต่งตั้ง คณะอนุกรรมการจัดการการผลิตและการตลาด กระเทียม หอมแดง หอมหัวใหญ่และมันฝรั่ง (ปลัดกระทรวงเกษตรและสหกรณ์เป็นประธานอนุกรรมการ ในส่วนกระทรวงพาณิชย์ มีผู้แทนกรมการค้าต่างประเทศ ผู้แทนกรมการค้าภายใน และผู้แทนองค์การคลังสินค้าร่วมเป็นอนุกรรมการ) โดยมีอำนาจหน้าที่ในการพิจารณากำหนดนโยบาย แผนงาน เป้าหมายการผลิต และมาตรการสนับสนุนการผลิตการตลาดกระเทียม หอมแดง หอมหัวใหญ่ มันฝรั่งให้สอดคล้องกับความต้องการเพื่อรักษาระดับราคาสินค้าดังกล่าว รวมทั้งกระจายเป้าหมายการผลิต และจัดการ การผลิตให้มีปริมาณและคุณภาพตามเป้าหมายที่กำหนด และกำหนดมาตรการสนับสนุนทางด้านการผลิต และการตลาดแก่สหกรณ์ เพื่อให้เกษตรกรที่เป็นสมาชิกสหกรณ์ได้รับประโยชน์สูงสุด

มติคณะอนุกรรมการฯ เมื่อวันที่ 8 มกราคม 2556 เห็นชอบมอบหมายให้สำนักงานเศรษฐกิจการเกษตร ประสานกับหน่วยงานที่เกี่ยวข้อง ได้แก่ กรมวิชาการเกษตร กรมส่งเสริมการเกษตร และกรมพัฒนาที่ดินศึกษาและจัดทำแผนการลดพื้นที่ปลูกหอมแดง กระเทียม และหอมหัวใหญ่ โดยปลูกมันฝรั่งทดแทน ซึ่งเป็นพืชที่ให้ผลตอบแทนค่อนข้างสูง และตลาดมีความต้องการเพิ่มขึ้นตามการขยายตัวของโรงงานแปรรูปหรือศึกษาการปลูกพืชอื่นที่ให้ผลตอบแทนที่ดีกว่า

#### 5. มาตรการ/แนวทางแก้ไขปัญหา

5.1 ประสานกรมศุลกากรกวดขันเรื่องการลักลอบนำเข้า การตรวจปล่อยสินค้า และการประเมินราคานำเข้าหอมหัวใหญ่ให้สอดคล้องใกล้เคียงกับข้อเท็จจริง เพื่อสนับสนุนช่วยเหลือให้เกษตรกรสามารถจำหน่ายผลผลิตได้ในราคาที่เหมาะสม

โดยในปี 2558 กรมศุลกากรได้ดำเนินการปรับเพิ่มราคาสำแดงการนำเข้าหอมหัวใหญ่จาก กก.ละ 2-5 บาท เป็น กก.ละ 7-10 บาท และเมื่อรวมกับภาษีนำเข้า 142% (นอกโควต้า) ทำให้มีต้นทุนการนำเข้า (เบื้องต้น) ประมาณ กก.ละ 17-24 บาท ซึ่งจะทำให้เกษตรกรไม่ถูกกดราคารับซื้อผลผลิต และหอมหัวใหญ่ในประเทศสามารถจำหน่ายแข่งขันได้ ทั้งนี้ ในปี 2559 กรมศุลกากรได้ดำเนินการอย่างต่อเนื่อง และจะเพิ่มความเข้มงวดทั้งการตรวจสอบการลักลอบและการสำแดงราคาในช่วงที่ผลผลิตของเกษตรกรออกสู่ตลาด เพื่อช่วยให้เกษตรกรไม่ถูกกดราคารับซื้อจากพ่อค้า

5.2 การกำหนดให้หอมหัวใหญ่เป็นสินค้าที่ต้องแสดงราคารับซื้อ (มาตรการต่อเนื่องจากปี 2556) โดยคณะกรรมการกลางว่าด้วยราคาสินค้าและบริการ (กกร.) ได้ออกประกาศ ดังนี้

(1) การแสดงราคาสินค้าและค่าบริการ กำหนดให้ผู้จำหน่ายหอมหัวใหญ่แสดงราคาจำหน่ายปลีก โดยให้แสดงราคาต่อหน่วย และต้องมีตัวเลขอารบิกด้วย มีผลบังคับใช้ 29 มกราคม 2556

(2) การแสดงราคารับซื้อสินค้าเกษตร กำหนดให้ผู้ประกอบธุรกิจที่ซื้อหอมหัวใหญ่เพื่อผลิตหรือจำหน่าย ต้องปิดป้ายแสดงชื่อและราคารับซื้อสินค้าเกษตร โดยให้แสดงราคาต่อหน่วย และต้องมีตัวเลขอารบิกด้วย ขนาดสูงไม่ต่ำกว่า 10 เซนติเมตร มีผลบังคับใช้ 29 มกราคม 2556



## 6. สถานการณ์หอมหัวใหญ่ ปี 2558/59

6.1 การผลิต สศก. คาดการณ์ (19 เม.ย.59) เนื้อที่เพาะปลูกหอมหัวใหญ่เพิ่มขึ้นจากปีที่แล้ว เนื่องจากในแหล่งผลิตจังหวัดเชียงใหม่ นั้น ต้นกล้าไม่เสียหายเหมือนปีที่ผ่านมา ซึ่งมีฝนตกช่วงเพาะกล้า ประกอบกับปริมาณการจัดสรรเมล็ดพันธุ์หอมหัวใหญ่ยังคงเดิม ส่วนผลผลิตต่อไร่ คาดว่าเพิ่มขึ้นจากปีที่แล้ว จากสภาพภูมิอากาศหนาวเย็น ไม่มีโรคและแมลงรบกวน เอื้ออำนวยต่อการผลิต ส่งผลให้ผลผลิตทั้งประเทศเพิ่มขึ้น

6.2 การตลาด เดือนพฤษภาคม 2559 ผลผลิตส่วนใหญ่อยู่ในมือผู้ประกอบการ ทั้งนี้ มีผลผลิตประมาณ 1,500 ตัน เกษตรกรรวมกันฝากเก็บในห้องเย็นของสหกรณ์ผู้ปลูกหอมหัวใหญ่ฝาง จำกัด เพื่อทยอยจำหน่ายช่วงนอกฤดู ขณะนี้เปิดจำหน่ายแล้วที่ราคา เบอร์ 0-2 กก.ละ 17 บาท การซื้อขายชะลอตัวเล็กน้อย เนื่องจากพ่อค้าที่รับซื้อส่วนใหญ่เป็นรายย่อย ปริมาณรับซื้อในแต่ละครั้งไม่มาก ทำให้ระบายของออกได้ช้า ประกอบกับผู้ประกอบการนำสต็อกออกจำหน่ายแล้ว และมีหอมหัวใหญ่นำเข้าจำหน่ายแข่งขัน ทั้งนี้ คาดว่าสหกรณ์ฯ จะเร่งจำหน่ายผลผลิตจนหมดในเดือนมิถุนายน 2559 เนื่องจากคุณภาพยังอยู่ในเกณฑ์ดี และไม่ให้เกิดกระทบกับผลผลิตของผู้ประกอบการในตลาด ซึ่งคาดว่าเกษตรกรจะยังคงสามารถจำหน่ายได้ในราคาค่อนข้างดี

กองส่งเสริมการค้าสินค้าเกษตร 1  
กรมการค้าภายใน  
มิถุนายน 2559



# ราคาหอมหัวใหญ่

71

หน่วย : บาท/กก.

| ปี/เดือน                                              | ม.ค.  | ก.พ.  | มี.ค. | เม.ย. | พ.ค.  | มิ.ย. | ก.ค.  | ส.ค.  | ก.ย.  | ต.ค. | พ.ย.  | ธ.ค.  | เฉลี่ย |
|-------------------------------------------------------|-------|-------|-------|-------|-------|-------|-------|-------|-------|------|-------|-------|--------|
| <b>เบอร์ 1 ตัดจุก เกษตรกรขายได้ (สศก.)</b>            |       |       |       |       |       |       |       |       |       |      |       |       |        |
| 2555                                                  | 7.21  | 5.07  | 5.51  | -     | -     | -     | -     | -     | -     | -    | -     | 12.50 | 6.53   |
| 2556                                                  | 12.26 | 9.07  | 8.16  | 9.83  | -     | -     | -     | -     | -     | -    | -     | -     | 9.39   |
| 2557                                                  | 11.96 | 8.14  | 10.32 | -     | -     | -     | -     | -     | -     | -    | -     | -     | 9.78   |
| 2558                                                  | 10.00 | 8.77  | 8.18  | 7.92  | -     | -     | -     | -     | -     | -    | -     | -     | 8.79   |
| 2559                                                  | 15.50 | 14.34 | 10.77 | 12.00 | -     | -     | -     | -     | -     | -    | -     | -     | 13.15  |
| <b>คละ เกษตรกรขายได้ (สศก.)</b>                       |       |       |       |       |       |       |       |       |       |      |       |       |        |
| 2555                                                  | -     | -     | -     | -     | -     | -     | -     | -     | -     | -    | 11.50 | 12.67 | 12.39  |
| 2556                                                  | -     | -     | 8.75  | 9.50  | -     | -     | -     | -     | -     | -    | -     | 12.12 | 9.66   |
| 2557                                                  | 13.37 | -     | 9.17  | 8.50  | -     | -     | -     | -     | -     | -    | 12.50 | 11.14 | 10.94  |
| 2558                                                  | 9.50  | 5.25  | 6.70  | 8.67  | 9.00  | -     | -     | -     | -     | -    | -     | -     | 6.17   |
| 2559                                                  | -     | -     | 9.50  | 9.50  | -     | -     | -     | -     | -     | -    | -     | -     | 9.50   |
| <b>ขายส่ง เบอร์ 0-1_ สั้นป่าตอง (กรมการค้าภายใน)</b>  |       |       |       |       |       |       |       |       |       |      |       |       |        |
| 2555                                                  | 14.90 | 9.71  | 10.50 | 10.93 | 11.50 | -     | -     | -     | -     | -    | -     | 18.83 | 12.73  |
| 2556                                                  | 17.95 | 14.10 | 15.69 | 18.97 | 21.86 | 22.50 | 22.50 | 22.50 | -     | -    | -     | -     | 19.51  |
| 2557                                                  | 17.50 | 17.39 | 14.36 | 15.50 | 15.50 | 18.74 | 19.50 | -     | -     | -    | -     | -     | 16.93  |
| 2558                                                  | 19.50 | 15.75 | 14.36 | 15.50 | 15.50 | 15.50 | -     | -     | -     | -    | -     | 25.00 | 17.30  |
| 2559                                                  | 22.60 | 23.73 | 20.98 | 18.21 | 20.58 | -     | -     | -     | -     | -    | -     | -     | 21.22  |
| <b>ขายส่ง เบอร์ 0-1_ ฝาง (กรมการค้าภายใน)</b>         |       |       |       |       |       |       |       |       |       |      |       |       |        |
| 2555                                                  | -     | -     | 10.50 | 11.36 | 12.50 | 14.17 | -     | -     | -     | -    | -     | -     | 12.13  |
| 2556                                                  | -     | -     | 16.50 | 19.46 | 22.83 | 23.50 | 23.50 | 23.50 | -     | -    | -     | -     | 21.55  |
| 2557                                                  | -     | -     | -     | 15.50 | 15.50 | 19.95 | 21.00 | 21.00 | -     | -    | -     | -     | 18.59  |
| 2558                                                  | -     | -     | 16.06 | 15.50 | 17.22 | 19.50 | 21.79 | 25.50 | 25.50 | -    | -     | -     | 20.15  |
| 2559                                                  | -     | 26.00 | 22.98 | 20.03 | 22.81 | -     | -     | -     | -     | -    | -     | -     | 22.96  |
| <b>ขายปลีก เบอร์ 0-1_ สั้นป่าตอง (กรมการค้าภายใน)</b> |       |       |       |       |       |       |       |       |       |      |       |       |        |
| 2555                                                  | 25.00 | 19.07 | 19.50 | 20.14 | 21.00 | -     | -     | -     | -     | -    | -     | 28.33 | 22.17  |
| 2556                                                  | 26.36 | 21.75 | 21.63 | 25.54 | 28.17 | 29.00 | 29.00 | 29.00 | -     | -    | -     | -     | 26.31  |
| 2557                                                  | 25.00 | 24.89 | 20.71 | 21.00 | 21.00 | 25.86 | 27.00 | -     | -     | -    | -     | -     | 23.64  |
| 2558                                                  | 27.00 | 24.50 | 23.86 | 25.00 | 25.00 | 25.00 | -     | -     | -     | -    | -     | 33.00 | 26.19  |
| 2559                                                  | 31.80 | 33.90 | 29.78 | 27.71 | 30.44 | -     | -     | -     | -     | -    | -     | -     | 30.73  |
| <b>ขายปลีก เบอร์ 0-1_ ฝาง (กรมการค้าภายใน)</b>        |       |       |       |       |       |       |       |       |       |      |       |       |        |
| 2555                                                  | -     | -     | 19.50 | 21.00 | 23.00 | 24.55 | -     | -     | -     | -    | -     | -     | 22.01  |
| 2556                                                  | -     | -     | 25.00 | 27.24 | 30.11 | 31.00 | 31.00 | 31.00 | -     | -    | -     | -     | 29.23  |
| 2557                                                  | -     | -     | -     | 23.00 | 23.00 | 27.86 | 29.00 | 29.00 | -     | -    | -     | -     | 26.37  |
| 2558                                                  | -     | -     | 26.11 | 25.00 | 27.33 | 29.00 | 31.29 | 35.00 | 35.00 | -    | -     | -     | 29.82  |
| 2559                                                  | -     | 36.50 | 31.78 | 29.71 | 33.89 | -     | -     | -     | -     | -    | -     | -     | 32.97  |



## กระเทียม

| รายการ/ปี                                       | 2555/56                                           | 2556/57 | 2557/58 | 2558/59* |
|-------------------------------------------------|---------------------------------------------------|---------|---------|----------|
| <b>1. การผลิตและความต้องการใช้</b>              |                                                   |         |         |          |
| 1.1 พื้นที่ปลูก (ไร่)                           | 94,704                                            | 79,719  | 71,706  | 71,093   |
| 1.2 ผลผลิต (ตัน)                                | 79,442                                            | 72,109  | 73,626  | 73,630   |
| 1.3 ผลผลิตต่อไร่ (กก.)                          | 839                                               | 905     | 1,027   | 1,045    |
| 1.4 ต้นทุนกระเทียมแห้ง (บาท/กก.)                | 29.48                                             | 29.52   | 26.89   | 26.67    |
| 1.5 จำนวนคริวเรือน (คริวเรือน)                  | 42,530                                            | 32,147  | 27,663  | NA       |
| 1.6 ความต้องการใช้ (ตัน)                        | 146,981                                           | 141,592 | 178,314 | 173,000  |
| 1.7 ช่วงออกสู่ตลาด                              | : ธ.ค. - เม.ย. (ออกสู่ตลาดมากช่วง มี.ค. : 75.85%) |         |         |          |
| 1.8 จังหวัดแหล่งผลิตสำคัญ                       | : เชียงใหม่ แม่ฮ่องสอน พะเยา ลำปาง ลำพูน          |         |         |          |
| ที่มา : สำนักงานเศรษฐกิจการเกษตร , * = คาดการณ์ |                                                   |         |         |          |

**2. การค้า****2.1 ขีดผูกพันการนำเข้า**

- WTO ในโควตา ปริมาณ 65 ตัน ภาษี 27% ให้ อคส. เป็นผู้นำเข้าแต่เพียงผู้เดียว นอกโควตา ภาษี 57%
- AFTA ภาษี 0%

| รายการ/ปี                                | 2556                               | 2557   | 2558     | 2559         |
|------------------------------------------|------------------------------------|--------|----------|--------------|
| <b>2.2 การนำเข้า (พิกัด 0703 20)</b>     |                                    |        |          |              |
|                                          |                                    |        |          | (ม.ค.-เม.ย.) |
| - ปริมาณ (ตัน)                           | 55,344                             | 56,210 | 68,431   | 13,030       |
| - มูลค่า (ล้านบาท)                       | 472.86                             | 496.40 | 1,062.72 | 281          |
| <b>2.3 การส่งออก (พิกัด 0703 20)</b>     |                                    |        |          |              |
|                                          |                                    |        |          | (ม.ค.-เม.ย.) |
| - ปริมาณ (ตัน)                           | 8                                  | 238    | 54       | 368          |
| - มูลค่า (ล้านบาท)                       | 1.30                               | 6.46   | 13.38    | 14.04        |
| ● ประเทศคู่แข่ง                          | : จีน เมียนมาร์                    |        |          |              |
| ● ประเทศคู่ค้า                           | : จีน อินโดนีเซีย ใต้หวัน มาเลเซีย |        |          |              |
| ที่มา : กรมการค้าต่างประเทศ , กรมศุลกากร |                                    |        |          |              |

| รายการ/ปี                          | 2556  | 2557  | 2558  | 2559    |       |       |
|------------------------------------|-------|-------|-------|---------|-------|-------|
| <b>3. ราคากระเทียม (บาท/กก.)</b>   |       |       |       |         |       |       |
|                                    |       |       |       | เม.ย.   | พ.ค.  | △(%)  |
| ● สดคละ เกษตรกรขายได้ (สศก.)       | 14.09 | 17.16 | 13.00 | 16.37   | -     | -     |
| ● แห้งใหญ่คละ เกษตรกรขายได้ (สศก.) | 46.88 | 77.15 | 65.17 | 48.16** | -     | -     |
| ● ขายส่ง_แห้งมัดจุกหัวใหญ่         | 83.61 | 75.45 | 69.56 | 74.50   | 76.83 | ↑3.13 |
| ● ขายปลีก_แห้งมัดจุกหัวใหญ่        | 94.78 | 83.01 | 81.80 | 85.00   | 92.78 | ↑9.15 |

หมายเหตุ \*\* = ราคากระเทียมแห้งใหญ่ดี\_ภาคเหนือ



#### 4. คณะกรรมการที่เกี่ยวข้อง

คณะกรรมการนโยบายและแผนพัฒนาการเกษตรและสหกรณ์ได้แต่งตั้ง คณะอนุกรรมการจัดการการผลิตและการตลาด กระเทียม หอมแดง หอมหัวใหญ่และมันฝรั่ง (ปลัดกระทรวงเกษตรและสหกรณ์เป็นประธานอนุกรรมการ ในส่วนกระทรวงพาณิชย์ มีผู้แทนกรมการค้าต่างประเทศ ผู้แทนกรมการค้าภายใน และผู้แทนองค์การคลังสินค้าร่วมเป็นอนุกรรมการ) โดยมีอำนาจหน้าที่ในการพิจารณากำหนดนโยบาย แผนงาน เป้าหมายการผลิต และมาตรการสนับสนุนการผลิตการตลาดกระเทียม หอมแดง หอมหัวใหญ่ มันฝรั่งให้สอดคล้องกับความต้องการเพื่อรักษาระดับราคาสินค้าดังกล่าว รวมทั้งกระจายเป้าหมายการผลิต และจัดการการผลิตให้มีปริมาณและคุณภาพตามเป้าหมายที่กำหนด และกำหนดมาตรการสนับสนุนทางด้านการผลิตและการตลาดแก่สหกรณ์ เพื่อให้เกษตรกรที่เป็นสมาชิกสหกรณ์ได้รับประโยชน์สูงสุด

มติคณะอนุกรรมการฯ เมื่อวันที่ 8 มกราคม 2556 เห็นชอบมอบหมายให้สำนักงานเศรษฐกิจการเกษตร ประสานกับหน่วยงานที่เกี่ยวข้อง ได้แก่ กรมวิชาการเกษตร กรมส่งเสริมการเกษตร และกรมพัฒนาที่ดินศึกษาจัดทำแผนการลดพื้นที่ปลูกหอมแดง กระเทียม และหอมหัวใหญ่ โดยปลูกมันฝรั่งทดแทน ซึ่งเป็นพืชที่ให้ผลตอบแทนค่อนข้างสูง และตลาดมีความต้องการเพิ่มขึ้น ตามการขยายตัวของโรงงานแปรรูป หรือศึกษาการปลูกพืชอื่นที่ให้ผลตอบแทนที่ดีกว่า

#### 5. มาตรการ/แนวทางแก้ไขปัญหา

5.1 ประสานขอความร่วมมือกรมศุลกากรเข้มงวดกวดขันการลักลอบนำเข้า การตรวจปล่อยสินค้า การประเมินราคานำเข้ากระเทียมให้สอดคล้องใกล้เคียงกับข้อเท็จจริง เพื่อสนับสนุนช่วยเหลือให้เกษตรกรสามารถจำหน่ายผลผลิตได้ในราคาที่เหมาะสม

โดยในปี 2558 กรมศุลกากรได้ดำเนินการปรับเพิ่มราคาสำแดงการนำเข้ากระเทียม จาก กก.ละ 5-7 บาท เป็น กก.ละ 18 บาท เมื่อรวมกับภาษีนำเข้า 57% (นอกโควต้า) ทำให้มีต้นทุนการนำเข้า (เบื้องต้น) ประมาณ กก.ละ 28 บาท ซึ่งจะทำให้เกษตรกรไม่ถูกกดราคารับซื้อผลผลิตและกระเทียมในประเทศสามารถจำหน่ายแข่งขันได้ และดำเนินการจับกุมการลักลอบนำเข้ากระเทียมอย่างต่อเนื่อง ทั้งนี้ ในปี 2559 กำหนดแผนการดำเนินการเช่นเดียวกับที่ผ่านมา และเพิ่มความเข้มงวดในช่วงที่เกษตรกรเก็บเกี่ยวผลผลิตออกจำหน่ายด้วย

5.2 มาตรการควบคุมโดยคณะกรรมการกลางว่าด้วยราคาสินค้าและบริการ (กกร.) ดังนี้

5.2.1 กำหนดให้กระเทียมเป็นสินค้าควบคุมในปี 2559 (ต่อเนื่องจากปี 2558)

5.2.2 ควบคุมการขนย้ายกระเทียมที่นำเข้าจากต่างประเทศ ปี 2559 ตั้งแต่ 400 กก. ขึ้นไป โดยทางบกหรือทางทะเลเข้าหรือออกจากจังหวัดที่กำหนด 52 จังหวัด ต้องขออนุญาตขนย้าย

5.2.3 การแจ้งปริมาณ สถานที่เก็บ และจัดทำบัญชีคุมสินค้ากระเทียมที่นำเข้าจากต่างประเทศ ปี 2559 กำหนดดังนี้

(1) ให้ผู้นำเข้ากระเทียมจากต่างประเทศต้องแจ้งชื่อทางการค้า (ตรา) ชนิด ขนาดเกรด ปริมาณการนำเข้า จำหน่าย คงเหลือ สถานที่เก็บ ชื่อที่อยู่ของผู้ซื้อหรือผู้รับภายใน 7 วัน ตั้งแต่วันที่นำเข้ามาในราชอาณาจักร



(2) ให้ผู้ครอบครองกระเทียมนำเข้าจากต่างประเทศ (กรรมสิทธิ์หรือครอบครองแทนผู้อื่น) ตั้งแต่ 2,000 กก. ขึ้นไป ต้องแจ้งชื่อทางการค้า (ตรา) ชนิด ขนาด เกรด ปริมาณที่มีอยู่ ปริมาณที่ได้มา ปริมาณจำหน่าย ปริมาณคงเหลือ สถานที่เก็บ ชื่อและที่อยู่ของผู้ซื้อหรือผู้รับภายใน 15 วัน ตั้งแต่วันที่ประกาศฉบับนี้ใช้บังคับ กรณีที่มีการครอบครองภายหลังวันที่ประกาศใช้บังคับ ให้แจ้งภายใน 15 วัน ตั้งแต่วันที่มีการครอบครองเกินปริมาณที่กำหนด ทั้งนี้ ผู้นำเข้าและ ผู้ครอบครองจะต้องจัดทำบัญชีคุมสินค้าเป็นรายวันและลงบัญชีให้แล้วเสร็จภายใน 3 วัน และต้องเก็บบัญชีไว้ ณ สถานที่เก็บเพื่อให้ตรวจสอบได้ทุกเวลา

5.3 กำหนดให้กระเทียมเป็นสินค้าที่ต้องแสดงราคารับซื้อ ปี 2556 โดยคณะกรรมการกลางว่าด้วยราคาสินค้าและบริการ (กกร.) ได้ออกประกาศ ดังนี้

5.3.1 ประกาศคณะกรรมการกลางว่าด้วยราคาสินค้าและบริการ เรื่อง การแสดงราคาสินค้าและค่าบริการ ปี 2556 โดยกำหนดให้ผู้จำหน่ายกระเทียมแสดงราคาจำหน่ายปลีก โดยให้แสดงราคาต่อหน่วยและต้องมีตัวเลขอารบิกด้วย

5.3.2 ประกาศคณะกรรมการกลางว่าด้วยราคาสินค้าและบริการ เรื่อง การแสดงราคา รับซื้อสินค้าเกษตร ปี 2556 กำหนดให้ผู้ประกอบธุรกิจที่ซื้อกระเทียมเพื่อผลิตหรือจำหน่าย ต้องปิดป้ายแสดงชื่อและราคารับซื้อสินค้าเกษตร โดยให้แสดงราคาต่อหน่วย และต้องมีตัวเลขอารบิกด้วย ขนาดสูงไม่ต่ำกว่า 10 เซนติเมตร

## 6. สถานการณ์กระเทียม ปี 2558/59

6.1 การผลิต สศก. คาดการณ์ (19 เม.ย.59) คาดว่าเนื้อที่เพาะปลูกกระเทียมทั้งประเทศลดลงจากปีที่แล้ว เนื่องจากราคากะเทียมในปี 2558 ไม่จูงใจให้เกษตรกรเพิ่มเนื้อที่เพาะปลูก โดยราคากะเทียมแห่งใหญ่คณะที่เกษตรกรขายได้ในปี 2558 เฉลี่ย กก.ละ 65.17 บาท เมื่อเปรียบเทียบกับปี 2557 เฉลี่ย กก.ละ 77.15 บาท ลดลง กก.ละ 11.97 บาท หรือลดลงร้อยละ 15.52 เกษตรกรจึงปรับเปลี่ยนไปปลูกพืชผักอื่นๆ เช่น ข้าวโพดหวาน ข้าวโพดเลี้ยงสัตว์ และพืชผักสวนครัว ส่วนผลผลิตต่อไร่คาดว่าเพิ่มขึ้นเนื่องจากมีปริมาณน้ำเพียงพอ และอุณหภูมิที่เหมาะสมต่อการเจริญเติบโตของกระเทียม ประกอบกับไม่มีปัญหาจากโรคระบาดและแมลงที่เป็นศัตรูพืชมารบกวน จึงส่งผลให้ภาพรวมของผลผลิตทั้งประเทศเพิ่มขึ้น

6.2 การตลาด เดือนพฤษภาคม 2559 ผลผลิตกระเทียมแห่งออกสู่ตลาดเกือบหมดแล้ว ส่วนใหญ่อยู่ในมือผู้ประกอบการ โดยในปีนี้ เกษตรกรจำหน่ายผลผลิตได้ราคาดี เนื่องจากตลาดมีความต้องการต่อเนื่อง และราคากะเทียมนำเข้าอยู่ในเกณฑ์สูง ทั้งนี้ คาดว่าเกษตรกรจะจำหน่ายผลผลิตจนหมดในเดือน มิ.ย.59 นี้ จากระดับราคาที่เกษตรกรจะได้รับอยู่ในเกณฑ์ดี จูงใจให้ขายผลผลิตโดยไม่รอเข้าร่วมโครงการช่วยเหลือเกษตรกรผู้ปลูกกระเทียม จังหวัดเชียงใหม่ ปีการผลิต 2558/59 ที่ให้ชะลอการจำหน่ายผลผลิตเพื่อรอราคา โดยราคากะเทียมแห่งใหญ่มัดจุก (แห่งมากกว่า 30 วัน) ที่เกษตรกรขายได้ เดือนพ.ค.59 เฉลี่ย กก.ละ 54.50 บาท ปรับตัวสูงขึ้นจากเดือนเม.ย.59 ที่ กก.ละ 50.60 บาท คิดเป็นร้อยละ 7.71



# ราคากระเทียม

75

หน่วย : บาท/กก.

| ปี/เดือน                                                  | ม.ค.   | ก.พ.   | มี.ค.  | เม.ย.  | พ.ค.  | มิ.ย. | ก.ค.  | ส.ค.  | ก.ย.   | ต.ค.   | พ.ย.   | ธ.ค.   | เฉลี่ย |
|-----------------------------------------------------------|--------|--------|--------|--------|-------|-------|-------|-------|--------|--------|--------|--------|--------|
| <b>สดคละ เกษตรกรขายได้ (สดก.)</b>                         |        |        |        |        |       |       |       |       |        |        |        |        |        |
| 2555                                                      | 19.20  | 8.03   | 8.82   | 10.53  | -     | -     | -     | -     | -      | -      | -      | -      | 9.56   |
| 2556                                                      | 13.00  | 13.37  | 14.25  | 15.11  | -     | -     | -     | -     | -      | -      | -      | -      | 14.09  |
| 2557                                                      | 36.12  | 19.70  | 15.23  | 11.93  | -     | -     | -     | -     | -      | -      | -      | -      | 17.16  |
| 2558                                                      | 30.50  | 13.65  | 10.27  | 14.11  | -     | -     | -     | -     | -      | -      | -      | -      | 13.00  |
| 2559                                                      | -      | 19.19  | 11.97  | 16.37  | -     | -     | -     | -     | -      | -      | -      | -      | 15.84  |
| <b>แห้งใหญ่คละ เกษตรกรขายได้ (สดก.)</b>                   |        |        |        |        |       |       |       |       |        |        |        |        |        |
| 2555                                                      | -      | -      | -      | 29.27  | 29.03 | -     | -     | -     | -      | -      | -      | -      | 29.27  |
| 2556                                                      | -      | 49.88  | 45.06  | 45.87  | -     | -     | -     | -     | -      | -      | -      | -      | 46.88  |
| 2557                                                      | -      | 85.99  | 76.93  | 27.52  | -     | -     | -     | -     | -      | -      | -      | -      | 77.15  |
| 2558                                                      | 77.39  | 68.80  | 65.36  | 33.02  | -     | -     | -     | -     | -      | -      | -      | -      | 65.17  |
| 2559                                                      | -      | 68.80  | 82.55  | 48.16* | -     | -     | -     | -     | -      | -      | -      | -      | 66.50  |
| <b>กระเทียมแห้งมัดจุกหัวใหญ่_ขายส่ง (กรมการค้าภายใน)</b>  |        |        |        |        |       |       |       |       |        |        |        |        |        |
| 2555                                                      | 86.76  | 68.62  | 56.24  | 51.00  | 50.52 | 55.11 | 57.00 | 56.30 | 55.00  | 53.78  | 64.20  | 61.00  | 59.63  |
| 2556                                                      | 77.70  | 83.50  | 76.26  | 75.89  | 75.12 | 77.00 | 77.00 | 77.38 | 89.81  | 92.50  | 97.86  | 103.24 | 83.61  |
| 2557                                                      | 113.41 | 118.16 | 98.69  | 69.72  | 64.13 | 62.50 | 62.50 | 62.50 | 62.50  | 62.50  | 62.70  | 66.10  | 75.45  |
| 2558                                                      | 66.50  | 71.50  | 77.36  | 65.50  | 65.50 | 65.88 | 69.93 | 70.50 | 70.50  | 70.50  | 70.50  | 70.50  | 69.56  |
| 2559                                                      | 77.50  | 90.75  | 80.02  | 74.50  | 76.83 | -     | -     | -     | -      | -      | -      | -      | 79.92  |
| <b>กระเทียมแห้งมัดจุกหัวใหญ่_ขายปลีก (กรมการค้าภายใน)</b> |        |        |        |        |       |       |       |       |        |        |        |        |        |
| 2555                                                      | 115.00 | 102.00 | 84.59  | 78.00  | 76.81 | 80.50 | 82.00 | 82.00 | 81.55  | 77.24  | 79.00  | 75.00  | 84.47  |
| 2556                                                      | 91.05  | 98.00  | 90.05  | 86.33  | 85.85 | 88.00 | 88.00 | 88.43 | 100.83 | 102.50 | 107.74 | 110.54 | 94.78  |
| 2557                                                      | 120.91 | 125.66 | 107.74 | 79.72  | 71.18 | 69.00 | 69.00 | 69.00 | 69.00  | 69.00  | 69.35  | 76.50  | 83.01  |
| 2558                                                      | 77.50  | 82.50  | 86.43  | 75.00  | 75.00 | 76.05 | 84.14 | 85.00 | 85.00  | 85.00  | 85.00  | 85.00  | 81.80  |
| 2559                                                      | 91.50  | 103.13 | 90.43  | 85.00  | 92.78 | -     | -     | -     | -      | -      | -      | -      | 92.57  |
| <b>กระเทียมแห้งแกะกลีบใหญ่_ขายส่ง (กรมการค้าภายใน)</b>    |        |        |        |        |       |       |       |       |        |        |        |        |        |
| 2555                                                      | 88.10  | 70.31  | 61.64  | 57.00  | 54.62 | 56.10 | 57.00 | 56.03 | 53.70  | 53.00  | 61.82  | 63.00  | 61.03  |
| 2556                                                      | 66.27  | 68.32  | 74.52  | 75.00  | 75.00 | 75.00 | 75.00 | 77.14 | 101.67 | 105.00 | 110.24 | -      | 82.11  |
| 2557                                                      | 121.14 | 128.16 | 113.33 | 87.22  | 70.79 | 65.00 | 65.00 | 65.00 | 65.00  | 65.00  | 65.50  | 70.00  | 81.76  |
| 2558                                                      | 70.00  | 75.00  | 80.95  | 70.00  | 70.00 | 70.00 | 70.00 | 70.00 | 70.00  | 70.00  | 71.43  | 75.00  | 71.87  |
| 2559                                                      | 80.50  | 88.50  | 84.57  | 82.50  | 82.50 | -     | -     | -     | -      | -      | -      | -      | 83.71  |
| <b>กระเทียมแห้งแกะกลีบใหญ่_ขายปลีก (กรมการค้าภายใน)</b>   |        |        |        |        |       |       |       |       |        |        |        |        |        |
| 2555                                                      | 113.00 | 99.63  | 87.62  | 85.00  | 82.86 | 82.00 | 82.00 | 82.00 | 78.95  | 75.00  | 76.50  | 78.00  | 85.21  |
| 2556                                                      | 81.27  | 82.00  | 82.81  | 83.00  | 83.00 | 83.00 | 83.00 | 84.98 | 112.74 | 117.50 | 122.74 | -      | 92.37  |
| 2557                                                      | 133.67 | 140.66 | 125.83 | 99.72  | 83.29 | 77.50 | 77.50 | 77.50 | 77.50  | 77.50  | 78.00  | 82.50  | 94.26  |
| 2558                                                      | 82.50  | 87.50  | 93.45  | 82.50  | 82.50 | 82.50 | 82.50 | 82.50 | 82.50  | 82.50  | 83.93  | 87.50  | 84.37  |
| 2559                                                      | 93.88  | 103.50 | 97.83  | 95.00  | 95.00 | -     | -     | -     | -      | -      | -      | -      | 97.04  |

หมายเหตุ 1. ปี 2555 อ.ต.ก.แทรกแซงรับซื้อกระเทียมจากเกษตรกร

กองส่งเสริมการค้าสินค้าเกษตร 1

2. ราคากระเทียมแห้งใหญ่คละ ปี 2559 เดือนก.พ. และ มี.ค. เป็นราคากระเทียมภาคตะวันออกเฉียงเหนือ

3. \* = ราคากระเทียมแห้งใหญ่ดี (สดก.)



## สุกร

|                                         | ๒๕๕๕    | ๒๕๕๖    | ๒๕๕๗    | ๒๕๕๘    | ๒๕๕๙<br>(ประมาณการ)       |
|-----------------------------------------|---------|---------|---------|---------|---------------------------|
| ๑. ผลผลิต (ล้านตัว) : กรมปศุสัตว์       | ๑๕.๒๒   | ๑๖.๘๐   | ๑๕.๘๙   | ๑๖.๙๕   | ๑๗.๗๐                     |
| ๒. ใช้ภายในประเทศ (ล้านตัว) : ประมาณการ | ๑๔.๔๙   | ๑๖.๓๕   | ๑๕.๒๗   | ๑๖.๑๗   | ๑๖.๘๖                     |
| ๓. ส่งออกเนื้อสุกร - ปริมาณ (ตัน)       | ๑๔,๓๙๒  | ๑๕,๙๑๗  | ๑๖,๑๔๑  | ๑๖,๑๒๙  | ๕,๐๖๑                     |
| - มูลค่า (ล้านบาท)                      | ๒,๗๑๗   | ๒,๖๕๓   | ๒,๗๔๘   | ๒,๖๙๖   | ๗๙๕                       |
| ส่งออกสุกรมีชีวิต - ปริมาณ (ตัว)        | ๕๓๓,๕๙๓ | ๒๔๓,๒๖๑ | ๔๑๐,๑๙๕ | ๕๖๐,๓๕๐ | ๓๙๓,๕๘๘                   |
| - มูลค่า (ล้านบาท)                      | ๒,๐๑๙   | ๙๒๕     | ๑,๗๖๕   | ๒,๕๓๙   | ๑,๙๙๙<br>(ม.ค. - เม.ย.๕๙) |
| ๔. ต้นทุนการผลิต (บาท/กก.) : สศก.       | ๕๘.๖๗   | ๕๙.๔๘   | ๖๙.๗๒   | ๖๗.๕๔   | ๖๖.๔๘<br>(f มิ.ย.๕๙)      |
| ๕. ราคาสุกรมีชีวิตแหล่งผลิต (บาท/กก.)   | ๕๕.๕๙   | ๖๗.๐๐   | ๗๕.๑๗   | ๖๗.๖๘   | ๗๗.๕๐<br>(ส มิ.ย.๕๙)      |

ที่มา ผลผลิต การใช้ : กรมปศุสัตว์ / ต้นทุน : สศก. / ส่งออก : กรมศุลกากร / ราคา : คน.

## ๖. สรุปสถานการณ์ เดือนพฤษภาคม

ภาวะการผลิตยังได้รับผลกระทบจากสภาพอากาศที่ร้อนจัด แต่ปริมาณสุกรที่ออกสู่ตลาดโดยรวมมีเพียงพอต่อความต้องการใช้และบริโภค ภาวะการค้าค่อนข้างชะลอตัวเมื่อเทียบกับสินค้าอื่นในหมวดเดียวกันที่มีราคาขายปลีกต่ำกว่า เช่น เนื้อไก่ ด้านราคาสุกรมีชีวิตหน้าฟาร์มยังทรงตัวอยู่ที่ กก. ๗๗ - ๗๘ บาท และราคาขายปลีกเนื้อแดงทรงตัวอยู่ที่ กก.ละ ๑๕๐ - ๑๕๕ บาท

ปี ๒๕๕๙ (ม.ค. - เม.ย.๕๙) มีการส่งออกสุกรมีชีวิตและเนื้อสุกร ดังนี้

๑) สุกรมีชีวิต จำนวน ๓๙๓,๕๘๘ ตัว เพิ่มขึ้นร้อยละ ๗๕.๖๒ เมื่อเทียบกับช่วงเดียวกันของปีก่อน ประเทศคู่ค้าสำคัญ ได้แก่ ลาว (๗๗.๖๓ %) กัมพูชา (๒๒.๑๑ %)

๒) เนื้อสุกรรวม ๕,๐๖๑ ตัน แบ่งเป็นเนื้อสุกรสด จำนวน ๑,๘๔๘ ตัน และเนื้อสุกรแปรรูป จำนวน ๓,๒๑๓ ตัน ลดลงร้อยละ ๑๒.๘๑ เมื่อเทียบกับช่วงเดียวกันของปีก่อน ประเทศคู่ค้าสำคัญ ได้แก่ ญี่ปุ่น (๕๒.๗๑ %) ลาว (๓๔.๙๖ %) ยองกง (๓.๙๒ %)

## ๗. แนวโน้มเดือนมิถุนายน - กรกฎาคม ๒๕๕๙

คาดว่าสภาพอากาศในช่วงฤดูฝนจะเอื้ออำนวยต่อการเจริญเติบโตของสุกร ด้านภาวะการค้ายังมีแนวโน้มชะลอตัวต่อเนื่อง อย่างไรก็ตาม ความต้องการใช้เนื้อสุกรอาจเพิ่มขึ้นเล็กน้อยในช่วงสั้นๆ ของเทศกาลสำคัญ เช่น เข้าพรรษา ด้านราคาสุกรยังมีแนวโน้มเคลื่อนไหวอยู่ในเกณฑ์สูง

\*\*\*\*\*

กรมการค้าภายใน กระทรวงพาณิชย์

มิถุนายน ๒๕๕๙

D:\รายงานเดือน\swine\_mReport พ.ค.๕๙.docx



| ปี                                                    | ม.ค.   | ก.พ.   | มี.ค.  | เม.ย.  | พ.ค.   | มิ.ย.  | ก.ค.   | ส.ค.   | ก.ย.   | ต.ค.   | พ.ย.   | ธ.ค.   | เฉลี่ย |
|-------------------------------------------------------|--------|--------|--------|--------|--------|--------|--------|--------|--------|--------|--------|--------|--------|
| ราคาขายส่งสุกรมี่ชีวิต (ฟาร์ม) ณ แหล่งผลิต (บาท/กก.)  |        |        |        |        |        |        |        |        |        |        |        |        |        |
| 2552                                                  | 54.15  | 57.45  | 58.45  | 62.06  | 61.89  | 58.82  | 56.05  | 56.60  | 56.14  | 53.17  | 55.69  | 57.05  | 57.29  |
| 2553                                                  | 58.30  | 61.25  | 61.50  | 61.50  | 61.50  | 61.50  | 61.36  | 59.31  | 55.73  | 52.40  | 53.50  | 52.25  | 58.34  |
| 2554                                                  | 53.25  | 60.18  | 62.07  | 68.09  | 69.50  | 69.50  | 73.61  | 79.86  | 70.32  | 59.30  | 55.82  | 61.80  | 65.28  |
| 2555                                                  | 55.05  | 51.07  | 50.69  | 62.15  | 61.79  | 57.50  | 56.41  | 58.40  | 54.50  | 49.55  | 56.14  | 53.83  | 55.59  |
| 2556                                                  | 62.09  | 66.03  | 60.93  | 67.94  | 65.60  | 67.50  | 69.12  | 73.40  | 68.64  | 67.50  | 67.50  | 67.72  | 67.00  |
| 2557                                                  | 74.41  | 74.92  | 75.74  | 80.50  | 81.24  | 82.40  | 80.69  | 79.55  | 73.77  | 66.23  | 66.10  | 66.50  | 75.17  |
| 2558                                                  | 63.10  | 62.50  | 63.45  | 68.17  | 69.83  | 71.50  | 68.07  | 72.20  | 74.50  | 67.88  | 65.50  | 65.50  | 67.68  |
| 2559                                                  | 67.00  | 67.10  | 67.59  | 74.21  | 77.50  |        |        |        |        |        |        |        | 70.68  |
| ราคาขายส่ง สุกรชำแหละ (ซีก) ตลาด กทม. (บาท/กก.)       |        |        |        |        |        |        |        |        |        |        |        |        |        |
| 2552                                                  | 64.15  | 67.45  | 68.43  | 71.94  | 71.89  | 69.00  | 66.00  | 66.55  | 66.18  | 63.21  | 66.21  | 68.05  | 67.42  |
| 2553                                                  | 69.13  | 71.25  | 71.50  | 71.50  | 71.50  | 71.50  | 71.50  | 70.40  | 66.05  | 61.50  | 62.50  | 61.30  | 68.30  |
| 2554                                                  | 62.60  | 70.03  | 71.85  | 78.91  | 81.50  | 81.50  | 84.39  | 90.23  | 83.36  | 70.80  | 68.27  | 74.05  | 76.46  |
| 2555                                                  | 67.30  | 64.07  | 63.60  | 74.09  | 72.40  | 69.40  | 68.41  | 70.80  | 67.50  | 62.55  | 67.68  | 66.28  | 67.84  |
| 2556                                                  | 73.91  | 78.13  | 73.12  | 79.50  | 76.79  | 78.50  | 80.12  | 84.40  | 79.64  | 78.50  | 78.50  | 78.72  | 78.32  |
| 2557                                                  | 85.41  | 85.92  | 86.74  | 91.50  | 92.61  | 94.40  | 92.69  | 91.55  | 85.77  | 78.23  | 78.10  | 78.50  | 86.78  |
| 2558                                                  | 75.10  | 74.50  | 75.45  | 80.17  | 81.83  | 83.50  | 80.07  | 84.20  | 86.50  | 79.88  | 77.50  | 77.50  | 79.68  |
| 2559                                                  | 79.00  | 79.10  | 79.59  | 86.21  | 89.50  |        |        |        |        |        |        |        | 82.68  |
| ราคาขายปลีก เนื้อแดง (ตัดแต่ง) ตลาด กทม. (บาท/กก.)    |        |        |        |        |        |        |        |        |        |        |        |        |        |
| 2552                                                  | 109.25 | 114.47 | 112.95 | 121.41 | 123.06 | 116.93 | 110.00 | 110.00 | 110.34 | 105.95 | 109.40 | 112.50 | 113.02 |
| 2553                                                  | 115.00 | 118.75 | 115.00 | 115.00 | 115.00 | 115.00 | 115.00 | 115.00 | 110.23 | 105.00 | 105.00 | 105.00 | 112.42 |
| 2554                                                  | 105.75 | 116.32 | 116.63 | 131.91 | 134.86 | 130.00 | 137.63 | 150.86 | 137.39 | 120.25 | 118.18 | 125.75 | 127.13 |
| 2555                                                  | 119.75 | 112.98 | 106.43 | 122.79 | 123.45 | 117.50 | 115.45 | 119.75 | 112.50 | 106.14 | 117.05 | 113.89 | 115.64 |
| 2556                                                  | 129.09 | 134.87 | 124.17 | 131.67 | 130.60 | 132.50 | 134.88 | 142.50 | 135.36 | 132.50 | 132.50 | 133.06 | 132.81 |
| 2557                                                  | 145.45 | 148.55 | 150.60 | 162.50 | 162.50 | 162.26 | 157.98 | 155.13 | 145.45 | 134.09 | 132.50 | 132.50 | 149.13 |
| 2558                                                  | 129.00 | 127.50 | 127.98 | 136.67 | 140.28 | 142.50 | 138.93 | 141.50 | 146.82 | 136.55 | 132.50 | 132.50 | 136.06 |
| 2559                                                  | 132.50 | 132.50 | 132.72 | 146.32 | 152.50 |        |        |        |        |        |        |        | 139.31 |
| ราคาขายปลีก เนื้อแดง (ไม่ตัดแต่ง) ตลาด กทม. (บาท/กก.) |        |        |        |        |        |        |        |        |        |        |        |        |        |
| 2555                                                  |        |        |        |        |        | 111.00 | 108.55 | 110.88 | 104.63 | 95.86  | 107.05 | 104.36 | 106.05 |
| 2556                                                  | 116.41 | 120.74 | 112.76 | 122.33 | 120.38 | 122.00 | 124.76 | 132.50 | 125.36 | 122.50 | 122.50 | 123.06 | 122.11 |
| 2557                                                  | 137.32 | 137.84 | 140.60 | 152.50 | 152.50 | 152.26 | 147.98 | 145.13 | 134.46 | 122.89 | 123.20 | 124.00 | 139.22 |
| 2558                                                  | 117.90 | 117.00 | 117.43 | 125.25 | 129.61 | 132.50 | 128.93 | 131.50 | 136.82 | 126.55 | 122.50 | 122.50 | 125.71 |
| 2559                                                  | 122.50 | 122.50 | 122.72 | 136.32 | 142.50 |        |        |        |        |        |        |        | 129.31 |

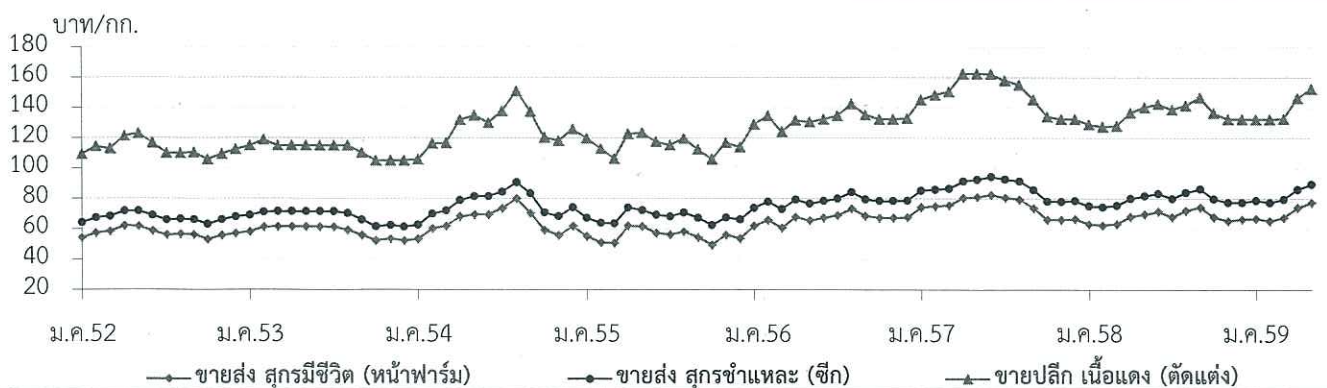



## ไข่ไก่

|                                   | ๒๕๕๕   | ๒๕๕๖   | ๒๕๕๗   | ๒๕๕๘<br>(คาดการณ์) | ๒๕๕๙<br>(ประมาณการ)   |
|-----------------------------------|--------|--------|--------|--------------------|-----------------------|
| ๑. ผลผลิต (ล้านฟอง)               | ๑๓,๓๒๐ | ๑๓,๕๑๙ | ๑๔,๒๖๕ | ๑๕,๑๐๓             | ๑๕,๖๕๐                |
| ๒. การใช้ภายในประเทศ (ล้านฟอง)    | ๑๓,๐๗๒ | ๑๓,๒๔๐ | ๑๔,๐๕๗ | ๑๔,๘๑๙             | ๑๕,๐๐๐                |
| ๓. การส่งออก - ปริมาณ (ล้านฟอง)   | ๒๔๘    | ๒๗๙    | ๒๐๘    | ๒๘๔                | ๗๙                    |
| - มูลค่า (ล้านบาท)                | ๕๕๖    | ๗๑๖    | ๖๔๔    | ๙๒๕                | ๒๓๔<br>(ม.ค.-เม.ย.๕๙) |
| ๔. ต้นทุนการผลิต : สศก. (บาท/ฟอง) | ๒.๕๘   | ๒.๘๗   | ๒.๙๙   | ๒.๘๓               | ๒.๙๓<br>(f มี.ย.๕๙)   |
| ๕. ราคา ไข่ไก่สดคละ (บาท/ฟอง)     | ๒.๓๙   | ๓.๐๒   | ๒.๘๘   | ๒.๕๗               | ๓.๑๐<br>(๖ มี.ย.๕๙)   |

ที่มา ผลผลิต การใช้ : กรมปศุสัตว์ ต้นทุน : สศก. / ส่งออก : กรมศุลกากร / ราคา : คน.

#### ๖. สรุปสถานการณ์ เดือนพฤษภาคม ๒๕๕๙

จากสภาพอากาศที่ร้อนจัดในช่วงเดือนเมษายนต่อเนื่องพฤษภาคม ทำให้อัตราการให้ไข่ไก่ของแม่ไก่ไข่ มีปริมาณลดลงจากปกติประมาณ ๕% (ปกติออกสู่ตลาดวันละ ๔๒ - ๔๓ ล้านฟอง) แต่โดยภาพรวมผลผลิต ยังมีเพียงพอต่อความต้องการของตลาด อย่างไรก็ตามในช่วงกลางเดือนพฤษภาคม เป็นช่วงที่โรงเรียน เปิดภาคเรียน ความต้องการใช้และบริโภคมีเพิ่มขึ้นสู่ระดับปกติ ส่งผลให้ภาวะการค้าล่องตัว ราคาไข่ไก่ คละหน้าฟาร์มปรับสูงขึ้นตามภาวะอุปสงค์อุปทาน

การส่งออกไข่ไก่ เดือนมกราคม - เมษายน ๒๕๕๙ มีการส่งออกจำนวน ๗๙.๔๗ ล้านฟอง มูลค่า ๒๓๔.๒๑ ล้านบาท ลดลงจากช่วงเดียวกันของปีก่อนที่มีการส่งออกจำนวน ๙๗.๕๕ ล้านฟอง มูลค่า ๓๐๗.๙๗ ล้านบาท หรือลดลงร้อยละ ๑๘.๕๔ และ ๒๓.๙๕ ตามลำดับ โดยประเทศคู่ค้าที่สำคัญ ได้แก่ ฮองกง (๙๗%)

#### ๗. มาตรการด้านการตลาด

ดำเนินมาตรการเพิ่มช่องทางการจำหน่ายผลผลิตและเชื่อมโยงผู้เลี้ยงไก่ไข่ นำผลผลิต มาจำหน่ายให้แก่ผู้บริโภคโดยตรงผ่านจุดจำหน่ายที่กรมฯ จัดให้ เพื่อช่วยเหลือผู้เลี้ยงไก่ไข่และลดค่าครองชีพ ให้ผู้บริโภค ส่วนกลาง ณ บริเวณหน้ากระทรวงพาณิชย์ ทุกวันอังคารและวันศุกร์ และส่วนภูมิภาค (เม.ย.๕๙) สามารถช่วยให้ผู้เลี้ยงไก่ไข่ได้จำหน่ายผลผลิตเพิ่มขึ้นจากช่องทางจำหน่ายปกติ ๒,๒๒๗,๐๗๐ ฟอง (ม.ค.- พ.ค.๕๙)

#### ๘. แนวโน้มสถานการณ์เดือนมิถุนายน - กรกฎาคม ๒๕๕๙

ปริมาณผลผลิตไข่ไก่ที่ออกสู่ตลาดคาดว่าจะมีปริมาณเพิ่มขึ้นสู่ระดับปกติ เนื่องจากปัจจัยด้านสภาพ อากาศที่เย็นลงเนื่องจากเข้าสู่ฤดูฝน ด้านความต้องการใช้และบริโภคมีมากตามปกติ ราคาผลผลิตหน้าฟาร์ม มีแนวโน้มทรงตัวหรือปรับลดลงตามภาวะอุปทาน

\*\*\*\*\*

กรมการค้าภายใน กระทรวงพาณิชย์  
มิถุนายน ๒๕๕๙



สถิติราคาขายส่ง - ขายปลีก ไข่ไก่

ปี 2553 - 2559

| ปี                                               | ม.ค. | ก.พ. | มี.ค. | เม.ย. | พ.ค. | มิ.ย. | ก.ค. | ส.ค. | ก.ย. | ต.ค. | พ.ย. | ธ.ค. | เฉลี่ย |
|--------------------------------------------------|------|------|-------|-------|------|-------|------|------|------|------|------|------|--------|
| ราคาขายส่ง ไข่ไก่สด คณะ ฅ แหล่งผลิต (บาท/ฟอง)    |      |      |       |       |      |       |      |      |      |      |      |      |        |
| 2553                                             | 2.08 | 2.51 | 2.38  | 2.42  | 2.58 | 2.76  | 2.79 | 2.70 | 2.60 | 2.54 | 2.59 | 2.60 | 2.55   |
| 2554                                             | 2.65 | 2.70 | 2.90  | 3.09  | 2.94 | 2.81  | 2.84 | 3.00 | 3.00 | 3.02 | 3.19 | 2.52 | 2.89   |
| 2555                                             | 2.14 | 2.58 | 2.51  | 2.18  | 2.54 | 2.67  | 2.29 | 2.46 | 2.31 | 2.15 | 2.41 | 2.40 | 2.39   |
| 2556                                             | 2.69 | 2.80 | 2.70  | 2.73  | 3.14 | 3.20  | 2.92 | 3.23 | 3.49 | 3.22 | 3.07 | 3.10 | 3.02   |
| 2557                                             | 3.10 | 3.09 | 2.85  | 2.68  | 3.18 | 3.04  | 2.97 | 3.28 | 2.86 | 2.50 | 2.75 | 2.31 | 2.88   |
| 2558                                             | 2.44 | 2.31 | 2.06  | 2.36  | 2.50 | 2.50  | 2.68 | 2.93 | 3.00 | 2.80 | 2.70 | 2.53 | 2.57   |
| 2559                                             | 2.62 | 2.78 | 2.88  | 2.67  | 2.89 |       |      |      |      |      |      |      | 2.77   |
| ราคาขายส่ง ไข่ไก่ เบอร์ 3 ฅ ตลาด กทม. (บาท/ฟอง)  |      |      |       |       |      |       |      |      |      |      |      |      |        |
| 2553                                             | 2.23 | 2.66 | 2.53  | 2.57  | 2.73 | 2.91  | 2.94 | 2.85 | 2.75 | 2.69 | 2.74 | 2.75 | 2.70   |
| 2554                                             | 2.80 | 2.85 | 3.05  | 3.24  | 3.11 | 2.96  | 2.99 | 3.15 | 3.15 | 3.22 | 3.46 | 2.77 | 3.06   |
| 2555                                             | 2.33 | 2.73 | 2.66  | 2.33  | 2.69 | 2.82  | 2.44 | 2.61 | 2.41 | 2.25 | 2.51 | 2.50 | 2.52   |
| 2556                                             | 2.79 | 2.90 | 2.80  | 2.83  | 3.24 | 3.30  | 3.02 | 3.33 | 3.63 | 3.37 | 3.22 | 3.25 | 3.14   |
| 2557                                             | 3.25 | 3.24 | 3.00  | 2.86  | 3.33 | 3.19  | 3.12 | 3.43 | 3.01 | 2.65 | 2.90 | 2.46 | 3.04   |
| 2558                                             | 2.59 | 2.46 | 2.21  | 2.51  | 2.65 | 2.65  | 2.83 | 3.08 | 3.15 | 2.95 | 2.85 | 2.68 | 2.72   |
| 2559                                             | 2.77 | 2.93 | 3.03  | 2.82  | 2.84 |       |      |      |      |      |      |      | 2.88   |
| ราคาขายปลีก ไข่ไก่ เบอร์ 3 ฅ ตลาด กทม. (บาท/ฟอง) |      |      |       |       |      |       |      |      |      |      |      |      |        |
| 2553                                             | 2.59 | 2.86 | 2.78  | 2.77  | 2.93 | 3.11  | 3.14 | 3.05 | 2.95 | 2.95 | 2.95 | 2.95 | 2.92   |
| 2554                                             | 3    | 3.05 | 3.25  | 3.47  | 3.42 | 3.26  | 3.26 | 3.35 | 3.35 | 3.46 | 3.84 | 3.07 | 3.32   |
| 2555                                             | 2.63 | 3.03 | 2.96  | 2.63  | 2.99 | 3.12  | 2.74 | 2.91 | 2.71 | 2.55 | 2.81 | 2.80 | 2.82   |
| 2556                                             | 3.09 | 3.20 | 3.10  | 3.13  | 3.54 | 3.60  | 3.32 | 3.63 | 3.93 | 3.67 | 3.52 | 3.55 | 3.44   |
| 2557                                             | 3.55 | 3.54 | 3.30  | 3.16  | 3.63 | 3.49  | 3.42 | 3.73 | 3.31 | 2.95 | 3.20 | 2.76 | 3.34   |
| 2558                                             | 2.89 | 2.76 | 2.51  | 2.81  | 2.95 | 2.95  | 3.13 | 3.38 | 3.45 | 3.25 | 3.15 | 2.98 | 3.02   |
| 2559                                             | 3.07 | 3.23 | 3.33  | 3.12  | 3.34 |       |      |      |      |      |      |      | 3.22   |

บาท/ฟอง

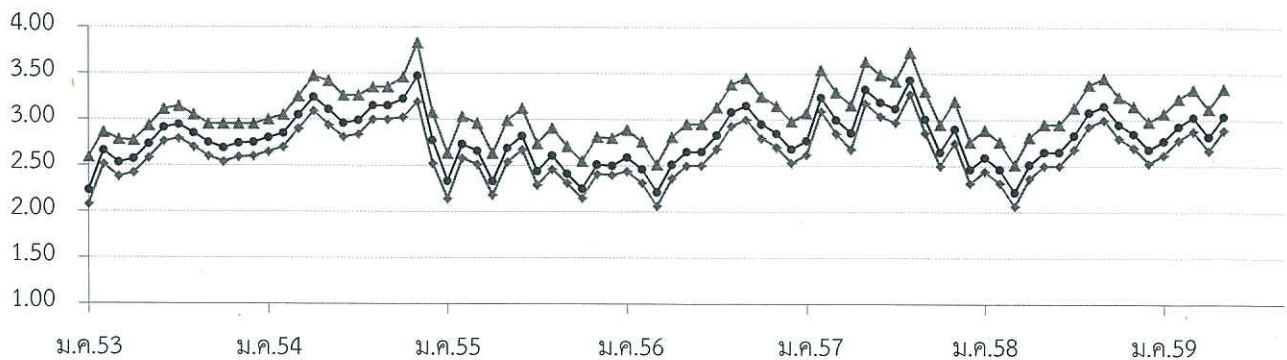

—◆— ขายส่งไข่ไก่สด คณะ ฅ แหล่งผลิต    —●— ขายส่ง ไข่ไก่ เบอร์ 3 กทม.    —▲— ขายปลีก ไข่ไก่ เบอร์ 3 กทม.



## เกลือทะเล

|                                                                 | ๒๕๕๕     | ๒๕๕๖     | ๒๕๕๗      | ๒๕๕๘      | ๒๕๕๙<br>(ประมาณการ)     |
|-----------------------------------------------------------------|----------|----------|-----------|-----------|-------------------------|
| ๑. ผลผลิต (ตัน)                                                 | ๗๒๗,๖๐๕  | ๘๓๕,๐๐๕  | ๑,๑๔๕,๕๐๕ | ๑,๒๘๘,๐๐๕ | ๑,๒๘๘,๐๐๕               |
| ๒. ความต้องการใช้ (ตัน)                                         | ๗๒๖,๓๗๑  | ๘๓๕,๐๕๔  | ๑,๑๔๔,๘๑๘ | ๑,๒๘๗,๑๒๗ |                         |
| ๓. การนำเข้า ปริมาณ (ตัน)                                       | ๔๐๑.๘๔   | ๓๙๘.๙๒   | ๑๙.๐๒     | ๔๕.๘๕     | ๒๔.๗๐                   |
| มูลค่า (ล้านบาท)                                                | ๗.๗๒     | ๗.๕๒     | ๐.๕๑      | ๐.๙๑      | ๐.๓๑<br>(ม.ค.-เม.ย. ๕๙) |
| ๔. การส่งออก ปริมาณ (ตัน)                                       | ๑,๖๓๕.๖๘ | ๒,๓๕๐.๐๒ | ๗๐๖.๐๘    | ๙๒๔.๑๙    | ๒๐๗.๒๗                  |
| มูลค่า (ล้านบาท)                                                | ๓.๕๓     | ๓.๗๒     | ๒.๖๘      | ๓.๕๑      | ๐.๗๔<br>(ม.ค.-เม.ย. ๕๙) |
| ๕. ต้นทุนการผลิต (บาท/ตัน)                                      | ๘๑๓      | ๘๘๔      | ๘๘๙       | ๘๘๙       | ๘๘๘ (f)                 |
| ที่มา ผลผลิต ความต้องการใช้ : สคน./นำเข้า - ส่งออก : กรมศุลกากร |          |          |           |           |                         |
| ๖. ราคาเกลือทะเล ณ แหล่งผลิต (บาท/ตัน)                          | ๑,๗๖๕    | ๑,๖๘๙    | ๑,๕๔๑     | ๑,๐๓๑     | ๔๕๗.๒๖<br>(๘ มิ.ย. ๕๙)  |

## ๗. สรุปสถานการณ์ เดือนพฤษภาคม ๒๕๕๙

ผลผลิตเกลือทะเลมีปริมาณมากกว่าปีก่อน โดยปัจจุบันมีเกลืออยู่ในสต็อกของเกษตรกร ๙๑๕,๐๐๐ ตัน (ข้อมูลจากการหารือ ณ กรมการค้าภายใน วันที่ ๓ มิ.ย. ๕๙) ในขณะที่ภาวะการค้ายังชะลอตัวต่อเนื่อง ตามความต้องการใช้ที่ลดลงในทุกอุตสาหกรรม เช่น ประมง โรงน้ำแข็ง โรงงานแปรรูปผัก/ผลไม้ดอง และโรงงานแปรรูปผลิตภัณฑ์จากปลา ภาวะดังกล่าวส่งผลให้ราคาเกลือทะเล เดือนพฤษภาคม ๒๕๕๙ ลดลงจากเดือนก่อน ต้นละ ๕๕.๙๙ บาท (เม.ย. ๕๙ : ๕๓๑.๒๕ บาท) คิดเป็นร้อยละ ๑๐.๕๔

การส่งออกเกลือทะเลเดือนมกราคม - เมษายน ๒๕๕๙ มีปริมาณ ๒๐๗.๒๗ ตัน มูลค่า ๐.๗๔ ล้านบาท ปริมาณและมูลค่าลดลงจากช่วงเดียวกันของปีก่อน ๖๖.๐๓ ตัน (ม.ค. - เม.ย.๕๘ ปริมาณ ๒๗๓.๓๐ ตัน และ ๐.๙๖ ล้านบาท) หรือลดลงร้อยละ ๒๔.๑๖ และ ๒๒.๙๒ ตามลำดับ โดยประเทศคู่ค้าที่สำคัญ ได้แก่ ออสเตรเลีย (๘๑.๕๕%) พม่า (๑๐.๕๔%) ปากีสถาน (๗.๗๙%) อื่น ๆ (๐.๑๒%)

## ๘. แนวทางแก้ไขปัญหาราคาเกลือทะเลตกต่ำ

กรมการค้าภายในได้เชิญผู้ร้องเรียนเรื่องราคาเกลือทะเลตกต่ำ ประชุมพร้อมหน่วยงานที่เกี่ยวข้อง เพื่อหารือแนวทางบรรเทาปัญหาราคาเกลือทะเลตกต่ำ เมื่อวันศุกร์ที่ ๓ มิถุนายน ๒๕๕๙ โดยที่ประชุมมีมติกำหนดแนวทางแก้ไขปัญหาราคาเกลือทะเลตกต่ำดังนี้

๘.๑ การแก้ไขปัญหาทั้งระบบ ขอให้คณะกรรมการบริหารและแก้ไขปัญหาการทำนาเกลือทั้งระบบ ซึ่งแต่งตั้งโดยคำสั่งกระทรวงเกษตรและสหกรณ์ (๑๙ เม.ย. ๕๙) ผู้ช่วยปลัดกระทรวงเกษตรและสหกรณ์เป็นประธานคณะกรรมการ พิจารณาจัดการประชุมคณะกรรมการฯ โดยเร่งด่วน เพื่อพิจารณาข้อเสนอของชาวนาเกลือ ๑) เพิ่มองค์ประกอบคณะกรรมการจาก ๓ หน่วยงาน ได้แก่ พาณิชย์จังหวัด อุตสาหกรรมจังหวัด และสาธารณสุขจังหวัด เพื่อให้ครอบคลุมการบริหารจัดการเกลือทะเลทั้งระบบ ๒) ส่งเสริมการขึ้นทะเบียนเกษตรกรชาวนาเกลือ



- ๒ -

๓) จัดทำฐานข้อมูลการผลิตการตลาดเกลือทะเลของแหล่งผลิต ๓ จังหวัด (เพชรบุรี สมุทรสาคร สมุทรสงคราม) ให้เป็นเอกภาพ เพื่อใช้เป็นข้อมูลประกอบการกำหนดนโยบาย / มาตรการของภาครัฐ รวมทั้งการบริหารจัดการ อุปสงค์อุปทานสินค้าเกลือทะเลของหน่วยงานที่เกี่ยวข้อง ๔) สนับสนุนงบประมาณเพื่อใช้ในการพัฒนา/ปรับปรุง คุณภาพเกลือ รวมทั้งพิจารณาแนวทางส่งเสริมการใช้เกลือทะเลเป็นสารประกอบในการทำฝนเทียมของ กรมฝนหลวงและการบินเกษตร

๘.๒ ขยายตลาดส่งออก ขอให้กระทรวงพาณิชย์ส่งเสริมการส่งออกเกลือทะเลไปจำหน่ายให้แก่ ประเทศเพื่อนบ้าน อาทิ พม่า ลาว กัมพูชา รวมทั้งประเทศอื่น ๆ

๘.๓ เพิ่มช่องทางการจำหน่าย ขอให้พาณิชย์จังหวัดเพชรบุรี สมุทรสาคร และสมุทรสงคราม ประสานหอการค้าจังหวัดและผู้ประกอบการที่ใช้เกลือในพื้นที่ รับซื้อเกลือทะเลจากสหกรณ์โดยตรง เพื่อลดขั้นตอน การตลาดโดยไม่ต้องผ่านพ่อค้าคนกลาง

สำหรับมาตรการเพิ่มช่องทางจำหน่ายในส่วนกลาง กองส่งเสริมการค้าสินค้าเกษตร ๑ ได้ประสานสำนักงานพาณิชย์จังหวัดเพชรบุรีสนับสนุนการจัดทำบรรจุภัณฑ์ และเชื่อมโยงสหกรณ์การเกษตรชวนาเกลือ บ้านแหลม จำกัด นำผลิตภัณฑ์เกลือมาวางจำหน่ายภายในงาน “มหกรรมธงฟ้าอิมท้องทั่วไทยไปกับหนูณิชย์” (๑ - ๕ มิ.ย. ๕๙) ณ ศูนย์แสดงสินค้าอิมแพคเมืองทองธานี ปรากฏว่า ได้รับความสนใจจากประชาชนเป็นอย่างดี โดยเฉพาะสินค้าดอกเกลือ ทั้งนี้ ช่วยให้สหกรณ์ฯ ได้จำหน่ายสินค้าเพิ่มขึ้นจากช่องทางปกติ จำนวน ๒,๑๘๐ กก. มูลค่า ๗๙,๒๔๐ บาท

๙. แนวโน้มเดือนมิถุนายน - กรกฎาคม ๒๕๕๙

คาดว่าเมื่อเข้าสู่ฤดูฝนผลผลิตเกลือทะเลจะลดลง เกษตรกรสามารถนำเกลือที่เก็บในยุ้งฉางออกจำหน่ายได้ ซึ่งอาจส่งผลให้ราคาเกลือทะเลมีแนวโน้มสูงขึ้นระดับหนึ่ง

\*\*\*\*\*

กรมการค้าภายใน กระทรวงพาณิชย์  
มิถุนายน ๒๕๕๙



## ราคาเกลือทะเลที่เกษตรกรขายได้

หน่วย : บาท/ตัน

| ปี   | ม.ค.  | ก.พ.  | มี.ค. | เม.ย. | พ.ค.  | มิ.ย.           | ก.ค.  | ส.ค.  | ก.ย.  | ต.ค.  | พ.ย.  | ธ.ค.  | เฉลี่ย |
|------|-------|-------|-------|-------|-------|-----------------|-------|-------|-------|-------|-------|-------|--------|
| 2555 | 1,744 | 1,442 | 1,603 | 1,747 | 1,673 | 1,908           | 1,878 | 1,878 | 1,903 | 1,849 | 1,771 | 1,786 | 1,765  |
| 2556 | 1,771 | 1,725 | 1,714 | 1,653 | 1,594 | 1,569           | 1,589 | 1,733 | 1,733 | 1,747 | 1,678 | 1,761 | 1,689  |
| 2557 | 1,806 | 1,717 | 1,536 | 1,471 | 1,361 | 1,275           | 1,469 | 1,578 | 1,575 | 1,567 | 1,567 | 1,567 | 1,541  |
| 2558 | 1,561 | 1,492 | 1,450 | 1,256 | 1,199 | 926             | 704   | 743   | 744   | 711   | 778   | 804   | 1,031  |
| 2559 | 767   | 733   | 700   | 567   | 507   | 456 (8 มิ.ย.59) |       |       |       |       |       |       | 622    |

ที่มา : กลุ่มงานกำกับดูแลและพัฒนาเศรษฐกิจการค้า สำนักงานพาณิชย์จังหวัดเพชรบุรี สมุทรสาคร และสมุทรสงคราม

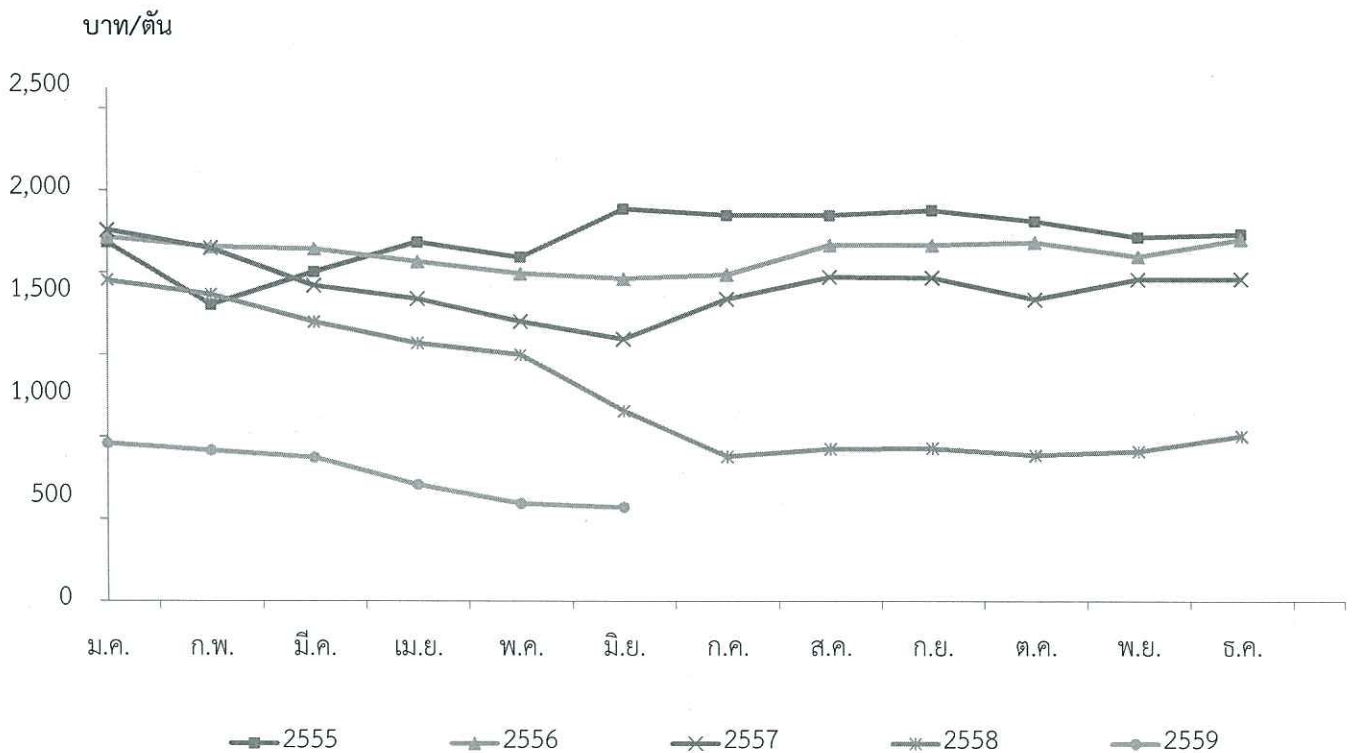



## ถั่วเหลือง

| 1. ผลผลิตและการใช้ (ล้านตัน)  | ปี 55/56                                                                                           | ปี 56/57 | ปี 57/58 | ปี 58/59 | ปี 59/60             |        |
|-------------------------------|----------------------------------------------------------------------------------------------------|----------|----------|----------|----------------------|--------|
| 1.1 ผลผลิตพืชน้ำมัน โลก       | 474.74                                                                                             | 503.66   | 536.98   | 522.66   | (พ.ศ.59)<br>533.82   |        |
| 1.2 ผลผลิตถั่วเหลือง          |                                                                                                    |          |          |          |                      |        |
| 1.2.1 โลก                     | 268.571                                                                                            | 282.462  | 319.732  | 315.856  | 324.198              |        |
| 1.2.2 ไทย                     | 0.096                                                                                              | 0.063    | 0.053    | 0.058    | (ประมาณการ)<br>0.056 |        |
| - ถั่วฤดูแล้ง                 | 0.065                                                                                              | 0.045    | 0.033    | 0.035    | 0.034                |        |
| - ถั่วฤดูฝน                   | 0.031                                                                                              | 0.019    | 0.020    | 0.023    | 0.022                |        |
| 1.3 ความต้องการใช้            |                                                                                                    |          |          |          | (พ.ศ.59)             |        |
| 1.3.1 โลก                     | 262.55                                                                                             | 276.14   | 300.90   | 318.17   | 327.96               |        |
| 1.3.2 ไทย                     | 2.110                                                                                              | 2.320    | 1.743    | 1.951    | (ประมาณการ)<br>2.152 |        |
| 1.4 ต้นทุนการผลิต (บาท/กก.)   | 12.50                                                                                              | 13.57    | 14.41    | 15.04    | 15.22                |        |
|                               | ปี 54                                                                                              | ปี 55    | ปี 56    | ปี 57    | ปี 58                |        |
| 1.5 นำเข้า                    | 1.994                                                                                              | 2.120    | 1.679    | 1.898    | 2.557                |        |
| 1.6 ส่งออก                    | 0.002                                                                                              | 0.002    | 0.002    | 0.012    | 0.009                |        |
| ไทยนำเข้าจาก                  | บราซิล 69% สหรัฐอเมริกา 22% อาร์เจนตินา 5% แคนาดา 3% กัมพูชา 1%                                    |          |          |          |                      |        |
| ไทยส่งออก                     | ไนจีเรีย 48% ลาว 31% เวียดนาม 8% มัลดีฟส์ 6%                                                       |          |          |          |                      |        |
| 2. ราคา (บาท/กก.)             | ปี 55                                                                                              | ปี 56    | ปี 57    | ปี 58    | เม.ย.59              | พ.ค.59 |
| 2.1 เกษตรกรขายได้ (คละ)       | 16.79                                                                                              | 18.33    | 17.55    | 15.33    | 14.84                | 14.06  |
| 2.2 ขายส่ง กทม.               |                                                                                                    |          |          |          |                      |        |
| - เกษตรแปรรูปอาหาร            | 23.83                                                                                              | 24.42    | 23.81    | 19.63    | 18.50                | 18.50  |
| - เกษตรผลิตอาหารสัตว์         | 22.61                                                                                              | 23.35    | 22.60    | 18.21    | 17.50                | 17.50  |
| - เกษตรสกัดน้ำมัน             | 18.24                                                                                              | 19.43    | 19.30    | 16.49    | 16.50                | 16.50  |
| 2.3 ซื้อขายล่วงหน้าตลาดชิคาโก |                                                                                                    |          |          |          |                      |        |
| - บาท/กก.                     | 16.79                                                                                              | 15.95    | 14.93    | 11.93    | 12.54                | 13.81  |
| - เหรียญสหรัฐ/ตัน             | 537.80                                                                                             | 517.33   | 457.77   | 347.51   | 355.65               | 388.47 |
| ที่มา :                       | 1.1, 1.2.1, 1.3.1 กระทรวงเกษตรสหรัฐฯ 1.2.2, 1.3.2, 1.4 สำนักงานเศรษฐกิจการเกษตร 1.5-1.6 กรมศุลกากร |          |          |          |                      |        |
|                               | 2.1 สศก. 2.2 กรมการค้าภายใน 2.3 www.cmegroup.com                                                   |          |          |          |                      |        |

## 3. สถานการณ์ ปี 2559

3.1 เดือนพฤษภาคม 2559 ผลผลิตถั่วเหลืองออกสู่ตลาดมากขึ้น ราคาเกษตรกรขายได้ชนิดคละลดลง ราคาขายส่งตลาด กทม.ทุกเกรดคุณภาพทรงตัว

ในเดือน ม.ค.- เม.ย. 2559 มีการนำเข้าเมล็ดถั่วเหลืองแล้วปริมาณ 918,329 ตัน สูงขึ้นจากช่วงเดียวกันของปีก่อน ร้อยละ 27

ราคาซื้อขายล่วงหน้าตลาดชิคาโกเฉลี่ย พ.ค.59 สูงขึ้นจากเดือนก่อน เนื่องจากความวิตกกังวลจากฝนที่ตกหนัก ในสหรัฐฯ และยังเกิดน้ำท่วมในอาร์เจนตินา ส่งผลให้การเพาะปลูกถั่วเหลืองล่าช้าออกไป

3.2 แนวโน้ม คาดว่าภาวะการค้าถั่วเหลืองของไทยและโลกจะเคลื่อนไหวอยู่ในเกณฑ์สูง จากสภาพอากาศที่ไม่เอื้อต่อการเพาะปลูกถั่วเหลืองของแหล่งผลิตรายใหญ่และสต็อกโลกที่ลดลง



|                                                                                         | มค.    | กพ.    | มีค.   | เมย.   | พค.    | มิย.   | กค.    | สค.    | กย.    | ตค.    | พย.    | ธค.    | เฉลี่ย |
|-----------------------------------------------------------------------------------------|--------|--------|--------|--------|--------|--------|--------|--------|--------|--------|--------|--------|--------|
| <b>1. ราคาที่เกษตรกรขายได้ เมล็ดถั่วเหลืองชนิดคละ</b>                                   |        |        |        |        |        |        |        |        |        |        |        |        |        |
| 2554                                                                                    | 14.35  | 15.53  | 15.52  | 15.44  | 13.76  | -      | -      | -      | 14.00  | 14.37  | 15.96  | 15.60  | 14.95  |
| 2555                                                                                    | 14.85  | -      | 14.21  | 15.50  | 17.28  | -      | -      | -      | -      | 17.50  | 19.85  | 18.35  | 16.79  |
| 2556                                                                                    | -      | -      | 18.03  | 18.61  | 19.60  | -      | -      | -      | 18.35  | 18.35  | 17.52  | 17.85  | 18.33  |
| 2557                                                                                    | 19.36  | -      | 18.16  | 19.27  | 20.00  | -      | -      | 17.35  | 17.35  | 17.35  | 15.26  | 13.85  | 17.55  |
| 2558                                                                                    | -      | -      | 15.52  | 15.62  | 15.46  | -      | -      | -      | 15.41  | 14.93  | 15.35  | 15.00  | 15.33  |
| 2559                                                                                    | -      | -      | 15.00  | 14.84  | 14.06  | -      | -      | -      | -      | -      | -      | -      | 14.63  |
| <b>2. ราคาขายส่ง เมล็ดถั่วเหลืองเกรดแปรรูปผลิตภัณฑ์อาหาร ตลาด กทม.</b>                  |        |        |        |        |        |        |        |        |        |        |        |        |        |
| 2554                                                                                    | 20.16  | 22.50  | 22.50  | 22.50  | 22.50  | 21.64  | 21.55  | 22.00  | 22.00  | 22.00  | 22.00  | 22.00  | 21.95  |
| 2555                                                                                    | 22.00  | 22.00  | 22.00  | 22.00  | 22.00  | 22.20  | 23.55  | 25.85  | 26.50  | 26.50  | 25.91  | 25.50  | 23.83  |
| 2556                                                                                    | 24.73  | 24.50  | 24.50  | 24.38  | 24.80  | 24.00  | 24.00  | 24.07  | 24.50  | 24.50  | 24.50  | 24.50  | 24.42  |
| 2557                                                                                    | 24.50  | 24.50  | 24.50  | 24.50  | 24.50  | 24.50  | 24.50  | 24.50  | 24.09  | 23.00  | 21.60  | 21.00  | 23.81  |
| 2558                                                                                    | 20.50  | 20.50  | 19.79  | 19.89  | 20.50  | 18.77  | 18.50  | 19.15  | 19.50  | 19.50  | 19.50  | 19.50  | 19.63  |
| 2559                                                                                    | 19.50  | 18.92  | 18.50  | 18.50  | 18.50  | -      | -      | -      | -      | -      | -      | -      | 18.78  |
| <b>3. ราคาขายส่ง เมล็ดถั่วเหลืองเกรดผลิตอาหารสัตว์ ตลาด กทม.</b>                        |        |        |        |        |        |        |        |        |        |        |        |        |        |
| 2554                                                                                    | 18.63  | 20.75  | 20.75  | 20.75  | 20.75  | 20.11  | 20.05  | 20.50  | 20.50  | 20.50  | 20.50  | 20.50  | 20.36  |
| 2555                                                                                    | 20.50  | 20.50  | 20.50  | 20.50  | 20.50  | 21.03  | 22.55  | 24.85  | 25.50  | 25.50  | 24.91  | 24.50  | 22.61  |
| 2556                                                                                    | 23.73  | 23.50  | 23.50  | 23.38  | 23.00  | 23.00  | 23.00  | 23.07  | 23.50  | 23.50  | 23.50  | 23.50  | 23.35  |
| 2557                                                                                    | 23.50  | 23.50  | 23.50  | 23.50  | 23.50  | 23.50  | 23.50  | 23.50  | 23.09  | 21.50  | 19.60  | 19.00  | 22.60  |
| 2558                                                                                    | 18.50  | 18.50  | 17.79  | 17.89  | 18.50  | 17.64  | 17.50  | 18.15  | 18.50  | 18.50  | 18.50  | 18.50  | 18.21  |
| 2559                                                                                    | 18.50  | 17.92  | 17.50  | 17.50  | 17.50  | -      | -      | -      | -      | -      | -      | -      | 17.78  |
| <b>4. ราคาขายส่ง เมล็ดถั่วเหลืองเกรดสกัดน้ำมัน ความชื้น 13.0% ตลาด กทม.</b>             |        |        |        |        |        |        |        |        |        |        |        |        |        |
| 2554                                                                                    | 16.25  | 16.25  | 16.25  | 16.25  | 16.25  | 16.21  | 16.10  | 16.10  | 16.10  | 16.10  | 16.10  | 16.10  | 16.17  |
| 2555                                                                                    | 16.26  | 16.35  | 16.49  | 16.85  | 16.85  | 17.05  | 17.97  | 20.08  | 20.55  | 20.55  | 20.25  | 19.65  | 18.24  |
| 2556                                                                                    | 19.65  | 19.33  | 18.96  | 19.03  | 18.65  | 18.65  | 19.20  | 20.15  | 20.48  | 19.81  | 19.65  | 19.65  | 19.43  |
| 2557                                                                                    | 19.65  | 19.65  | 19.65  | 19.72  | 20.95  | 20.95  | 20.85  | 20.65  | 18.67  | 17.51  | 16.66  | 16.63  | 19.30  |
| 2558                                                                                    | 16.53  | 16.49  | 16.36  | 16.49  | 16.50  | 16.50  | 16.50  | 16.50  | 16.50  | 16.50  | 16.50  | 16.50  | 16.49  |
| 2559                                                                                    | 16.50  | 16.50  | 16.50  | 16.50  | 16.50  | -      | -      | -      | -      | -      | -      | -      | 16.50  |
| <b>5. ราคาขายปลีก น้ำมันถั่วเหลืองบริสุทธิ์ ขนาดบรรจุขวด 1 ลิตร ตลาด กทม. (บาท/ขวด)</b> |        |        |        |        |        |        |        |        |        |        |        |        |        |
| 2554                                                                                    | 45.50  | 45.50  | 45.50  | 53.32  | 55.00  | 55.00  | 55.00  | 55.00  | 55.00  | 55.00  | 55.00  | 55.00  | 52.49  |
| 2555                                                                                    | 55.00  | 55.00  | 55.00  | 55.00  | 55.00  | 55.00  | 55.00  | 55.00  | 55.00  | 55.00  | 55.00  | 55.00  | 55.00  |
| 2556                                                                                    | 55.00  | 55.00  | 55.00  | 55.00  | 55.00  | 55.00  | 55.00  | 55.00  | 55.00  | 55.00  | 55.00  | 55.00  | 55.00  |
| 2557                                                                                    | 55.00  | 55.00  | 55.00  | 55.00  | 55.00  | 55.00  | 55.00  | 55.00  | 55.00  | 55.00  | 55.00  | 55.00  | 55.00  |
| 2558                                                                                    | 55.00  | 55.00  | 55.00  | 55.00  | 48.42  | 47.77  | 47.24  | 46.41  | 47.58  | 46.87  | 46.94  | 44.82  | 49.67  |
| 2559                                                                                    | 43.59  | 45.61  | 45.15  | 45.00  | 44.85  | -      | -      | -      | -      | -      | -      | -      | 44.84  |
| <b>6. ราคาซื้อขายล่วงหน้าเมล็ดถั่วเหลือง ตลาดชิคาโก</b>                                 |        |        |        |        |        |        |        |        |        |        |        |        |        |
| 2554                                                                                    | 15.72  | 14.30  | 15.21  | 15.16  | 15.14  | 15.34  | 15.17  | 14.96  | 14.93  | 13.86  | 13.32  | 13.15  | 14.69  |
| 2555                                                                                    | 14.00  | 14.23  | 15.30  | 16.44  | 16.36  | 16.61  | 19.38  | 19.67  | 19.15  | 17.44  | 16.44  | 16.48  | 16.79  |
| 2556                                                                                    | 15.90  | 16.08  | 15.90  | 15.13  | 16.20  | 17.37  | 17.14  | 15.80  | 16.08  | 14.82  | 15.13  | 15.87  | 15.95  |
| 2557                                                                                    | 15.75  | 16.29  | 16.98  | 17.77  | 17.81  | 17.24  | 14.93  | 13.93  | 11.92  | 11.55  | 12.49  | 12.52  | 14.93  |
| 2558                                                                                    | 12.09  | 11.93  | 11.78  | 11.66  | 11.79  | 12.02  | 12.83  | 12.34  | 11.69  | 11.74  | 11.47  | 11.78  | 11.93  |
| 2559                                                                                    | 11.74  | 11.44  | 11.57  | 12.54  | 13.81  | -      | -      | -      | -      | -      | -      | -      | 12.22  |
| <b>7. ราคาซื้อขายล่วงหน้าเมล็ดถั่วเหลือง ตลาดชิคาโก (เหรียญสหรัฐ/ตัน)</b>               |        |        |        |        |        |        |        |        |        |        |        |        |        |
| 2554                                                                                    | 511.65 | 512.81 | 498.70 | 501.43 | 498.73 | 500.68 | 501.79 | 498.44 | 488.20 | 447.14 | 428.76 | 420.01 | 484.03 |
| 2555                                                                                    | 441.70 | 461.16 | 496.25 | 529.56 | 521.09 | 522.30 | 609.41 | 622.88 | 615.19 | 565.66 | 532.99 | 535.36 | 537.80 |
| 2556                                                                                    | 526.00 | 536.67 | 536.04 | 517.75 | 541.92 | 560.12 | 548.31 | 498.01 | 505.03 | 472.80 | 476.63 | 488.63 | 517.33 |
| 2557                                                                                    | 476.07 | 496.76 | 521.96 | 547.15 | 545.91 | 527.96 | 463.19 | 432.94 | 368.81 | 354.41 | 379.32 | 378.75 | 457.77 |
| 2558                                                                                    | 367.46 | 364.70 | 359.58 | 356.89 | 351.92 | 354.79 | 372.29 | 346.99 | 323.51 | 327.39 | 318.84 | 325.78 | 347.51 |
| 2559                                                                                    | 323.17 | 319.90 | 326.91 | 355.65 | 388.47 | -      | -      | -      | -      | -      | -      | -      | 342.82 |

ที่มา : 1.สำนักงานเศรษฐกิจการเกษตรเฉลี่ยทั้งปีแบบถ่วงน้ำหนักจำนวนผลผลิต , 2-5 กรมการค้าภายใน, 6-7 Chicago Board of Trade

## ปริมาณการนำเข้าและส่งออกเมล็ดถั่วเหลือง

หน่วย : ตัน

|                     | มค.     | กพ.     | มีค.    | เมย.    | พค.     | มิย.    | กค.     | สค.     | กย.     | ตค.     | พย.     | ธค.     | รวม       |
|---------------------|---------|---------|---------|---------|---------|---------|---------|---------|---------|---------|---------|---------|-----------|
| <b>ปริมาณนำเข้า</b> |         |         |         |         |         |         |         |         |         |         |         |         |           |
| 2554                | 155,753 | 166,595 | 159,527 | 143,542 | 268,381 | 193,807 | 128,806 | 179,778 | 121,053 | 153,217 | 173,032 | 150,886 | 1,994,378 |
| 2555                | 206,305 | 34,126  | 220,894 | 230,559 | 97,966  | 225,911 | 174,526 | 118,267 | 154,393 | 178,088 | 315,949 | 162,959 | 2,119,941 |
| 2556                | 107,117 | 44,655  | 21,663  | 212,474 | 152,174 | 175,330 | 183,661 | 158,525 | 120,304 | 78,920  | 177,424 | 246,430 | 1,678,678 |
| 2557                | 120,990 | 112,297 | 187,768 | 173,079 | 235,295 | 104,481 | 135,400 | 105,794 | 203,060 | 161,897 | 175,784 | 182,448 | 1,898,295 |
| 2558                | 128,352 | 148,493 | 154,784 | 289,615 | 247,945 | 144,371 | 344,892 | 229,067 | 244,003 | 173,423 | 158,263 | 294,175 | 2,557,384 |
| 2559                | 308,363 | 104,921 | 254,770 | 250,275 | -       | -       | -       | -       | -       | -       | -       | -       | 918,329   |
| <b>ปริมาณส่งออก</b> |         |         |         |         |         |         |         |         |         |         |         |         |           |
| 2554                | 52      | 249     | 272     | 151     | 421     | 587     | 295     | 187     | 135     | 18      | 142     | 121     | 2,629     |
| 2555                | 198     | 213     | 181     | 118     | 335     | 266     | 127     | 103     | 33      | 120     | 99      | 124     | 1,918     |
| 2556                | 93      | 215     | 145     | 132     | 166     | 48      | 552     | 66      | 181     | 70      | 240     | 82      | 1,989     |
| 2557                | 187     | 49      | 158     | 218     | 124     | 856     | 1,691   | 2,229   | 142     | 119     | 4,567   | 1,252   | 11,595    |
| 2558                | 3,344   | 144     | 139     | 254     | 488     | 781     | 1,416   | 778     | 200     | 908     | 418     | 447     | 9,317     |
| 2559                | 599     | 218     | 640     | 744     | -       | -       | -       | -       | -       | -       | -       | -       | 2,202     |

ที่มา : กรมศุลกากร : ปี 2553-54 พิกัด 12010090001 12010010000 และ 12010090090

: ปี 2555-58 พิกัด 12011009000 12019010001 และ 12019090090



## กากถั่วเหลือง

| 1. ผลผลิตและการใช้ (ล้านตัน)                                                                                                                                                                                                                                                                                                                                                                                                                  | ปี 55   | ปี 56   | ปี 57   | ปี 58   | ปี 59                |
|-----------------------------------------------------------------------------------------------------------------------------------------------------------------------------------------------------------------------------------------------------------------------------------------------------------------------------------------------------------------------------------------------------------------------------------------------|---------|---------|---------|---------|----------------------|
| 1.1 ผลผลิตโลก                                                                                                                                                                                                                                                                                                                                                                                                                                 | 181.187 | 189.839 | 207.228 | 219.256 | 226.772<br>(พ.ค.59)  |
| 1.2 ผลผลิตในประเทศ                                                                                                                                                                                                                                                                                                                                                                                                                            | 1.148   | 1.014   | 1.020   | 1.248   | 1.320<br>(ประมาณการ) |
| - เมล็ดในประเทศ                                                                                                                                                                                                                                                                                                                                                                                                                               | 0.013   | 0.015   | 0.016   | 0.021   | 0.020                |
| - เมล็ดนำเข้า                                                                                                                                                                                                                                                                                                                                                                                                                                 | 1.135   | 0.999   | 1.004   | 1.227   | 1.300                |
| 1.3 ความต้องการใช้                                                                                                                                                                                                                                                                                                                                                                                                                            | 3.712   | 3.724   | 4.041   | 4.350   | 4.500                |
| 1.4 นำเข้า                                                                                                                                                                                                                                                                                                                                                                                                                                    | 2.815   | 2.820   | 2.888   | 2.695   | 2.900<br>(ประมาณการ) |
| 2. ราคา (บาท/กก.)                                                                                                                                                                                                                                                                                                                                                                                                                             | ปี 56   | ปี 57   | ปี 58   | เม.ย.59 | พ.ค.59               |
| 2.1 ขายส่ง กทม.                                                                                                                                                                                                                                                                                                                                                                                                                               |         |         |         |         |                      |
| - กากถั่วเหลืองในประเทศ                                                                                                                                                                                                                                                                                                                                                                                                                       |         |         |         |         |                      |
| - เมล็ดในโปรตีน44-48%                                                                                                                                                                                                                                                                                                                                                                                                                         | 19.84   | 19.99   | 18.37   | 18.35   | 18.35                |
| - เมล็ดนำเข้าโปรตีน42-45%                                                                                                                                                                                                                                                                                                                                                                                                                     | 17.97   | 19.06   | 15.81   | 15.05   | 15.58                |
| - กากถั่วเหลืองนำเข้า                                                                                                                                                                                                                                                                                                                                                                                                                         |         |         |         |         |                      |
| - โปรตีน 46-48%                                                                                                                                                                                                                                                                                                                                                                                                                               | 18.35   | 18.95   | 15.60   | 14.55   | 14.75                |
| 2.2 ตลาดต่างประเทศ                                                                                                                                                                                                                                                                                                                                                                                                                            |         |         |         |         |                      |
| - ตลาดชิคาโก (บาท/กก.)                                                                                                                                                                                                                                                                                                                                                                                                                        | 14.74   | 15.23   | 12.12   | 11.65   | 14.52                |
| (เหรียญสหรัฐ/ตัน)                                                                                                                                                                                                                                                                                                                                                                                                                             | 477.26  | 466.95  | 353.17  | 330.53  | 408.26               |
| ที่มา: 1.1 กระทรวงเกษตรสหรัฐฯ 1.2 แบบเบง 1.3 สมาคมผู้ผลิตอาหารสัตว์ไทย 1.4 กรมศุลกากร<br>2.1 กรมการค้าภายใน 2.2 www.cmegroup.com                                                                                                                                                                                                                                                                                                              |         |         |         |         |                      |
| <b>3. สถานการณ์ ปี 2559</b>                                                                                                                                                                                                                                                                                                                                                                                                                   |         |         |         |         |                      |
| 3.1 เดือนพฤษภาคม 2559 ราคาตลาด กทม.เฉลี่ยเดือน พ.ค.59 กากถั่วเหลืองจากเมล็ดนำเข้าและกากถั่วเหลืองนำเข้าสูงขึ้นตามความต้องการใช้ของโรงงานอาหารสัตว์ ส่วนกากถั่วเหลืองจากเมล็ดในประเทศทรงตัว โดยในช่วง ม.ค.- เม.ย. 59 มีการนำเข้าปริมาณ 904,223 ตัน ลดลงจากช่วงเดียวกันของปีก่อนร้อยละ 0.99 ราคาตลาดชิคาโกเฉลี่ยเดือน พ.ค.59 สูงขึ้นจากเดือนก่อน เนื่องจากความกังวลเกี่ยวกับสภาพอากาศที่ไม่เอื้อต่อการเพาะปลูกถั่วเหลืองของสหรัฐฯและอาร์เจนตินา |         |         |         |         |                      |
| 3.2 แนวโน้ม คาดว่าภาวะการค้ากากถั่วเหลืองของไทยและตลาดโลกจะเคลื่อนไหวอยู่ในเกณฑ์สูงจากสต็อกโลกที่ลดลง และความต้องการใช้วัตถุดิบอาหารสัตว์ของภาคปศุสัตว์ที่สูงขึ้น                                                                                                                                                                                                                                                                             |         |         |         |         |                      |



|                                                                                                        | มค.    | กพ.    | มีค.   | เมย.   | พค.    | มิย.   | กค.    | สค.    | กย.    | ตค.    | พย.    | ธค.    | เฉลี่ย |
|--------------------------------------------------------------------------------------------------------|--------|--------|--------|--------|--------|--------|--------|--------|--------|--------|--------|--------|--------|
| 1. ราคาขายส่ง กากถั่วเหลืองผลิตในประเทศจากเมล็ดในประเทศ โปรตีน 44-48% ณ หน้าโรงงานสกัดน้ำมัน ตลาด กทม. |        |        |        |        |        |        |        |        |        |        |        |        |        |
| 2554                                                                                                   | 15.40  | 15.40  | 15.40  | 15.40  | 15.40  | 14.37  | 13.43  | 13.43  | 13.43  | 13.43  | 13.43  | 13.43  | 14.33  |
| 2555                                                                                                   | 13.43  | 15.47  | 16.43  | 16.49  | 16.70  | 17.99  | 19.76  | 21.90  | 21.98  | 21.98  | 21.43  | 20.31  | 18.66  |
| 2556                                                                                                   | 20.23  | 20.23  | 20.53  | 20.61  | 20.12  | 19.93  | 19.73  | 19.33  | 19.33  | 19.33  | 19.33  | 19.33  | 19.84  |
| 2557                                                                                                   | 19.33  | 19.18  | 19.85  | 20.45  | 20.45  | 20.45  | 20.45  | 20.45  | 19.33  | -      | -      | -      | 19.99  |
| 2558                                                                                                   | 18.63  | 18.35  | 18.35  | 18.35  | 18.35  | 18.35  | 18.35  | 18.35  | 18.35  | 18.35  | 18.35  | 18.35  | 18.37  |
| 2559                                                                                                   | 18.35  | 18.35  | 18.35  | 18.35  | 18.35  |        |        |        |        |        |        |        | 18.35  |
| 2. ราคาขายส่ง กากถั่วเหลืองผลิตในประเทศจากเมล็ดนำเข้า โปรตีน 42-45% ณ หน้าโรงงานสกัดน้ำมัน ตลาด กทม.   |        |        |        |        |        |        |        |        |        |        |        |        |        |
| 2554                                                                                                   | 13.58  | 13.85  | 13.32  | 12.53  | 12.30  | 11.91  | 13.00  | 14.21  | 14.31  | 14.10  | 14.00  | 13.38  | 13.37  |
| 2555                                                                                                   | 13.65  | 14.73  | 15.51  | 15.90  | 15.94  | 16.07  | 18.67  | 21.50  | 21.81  | 21.09  | 20.25  | 18.82  | 17.83  |
| 2556                                                                                                   | 17.87  | 17.61  | 18.82  | 19.33  | 18.01  | 17.20  | 17.00  | 16.67  | 17.37  | 17.74  | 18.69  | 19.28  | 17.97  |
| 2557                                                                                                   | 19.40  | 18.93  | 19.53  | 20.13  | 19.97  | 19.73  | 19.48  | 19.23  | 18.66  | 18.16  | 18.08  | 17.40  | 19.06  |
| 2558                                                                                                   | 17.20  | 17.47  | 16.38  | 15.88  | 15.05  | 14.86  | 14.39  | 15.48  | 15.75  | 15.75  | 15.75  | 15.75  | 15.81  |
| 2559                                                                                                   | 15.67  | 15.55  | 15.33  | 15.05  | 15.58  |        |        |        |        |        |        |        | 15.44  |
| 3. ราคาขายส่ง กากถั่วเหลืองนำเข้าจากต่างประเทศ โปรตีน 46-48% ณ โกดังผู้นำเข้า ตลาด กทม.                |        |        |        |        |        |        |        |        |        |        |        |        |        |
| 2554                                                                                                   | 13.80  | 14.08  | 13.62  | 12.63  | 11.97  | 11.50  | 11.50  | 11.50  | 12.14  | 13.90  | 13.90  | 13.22  | 12.81  |
| 2555                                                                                                   | 12.90  | 14.15  | 14.15  | 14.15  | 14.15  | 15.28  | 17.16  | 21.30  | 21.93  | 21.32  | 20.66  | 19.45  | 17.22  |
| 2556                                                                                                   | 19.10  | 19.10  | 19.34  | 19.75  | 18.36  | 17.17  | 16.85  | 16.52  | 17.71  | 18.29  | 18.60  | 19.42  | 18.35  |
| 2557                                                                                                   | 19.53  | 19.04  | 19.50  | 20.05  | 19.90  | 19.65  | 19.41  | 19.15  | 18.45  | 17.65  | 17.56  | 17.55  | 18.95  |
| 2558                                                                                                   | 17.29  | 17.17  | 16.45  | 16.10  | 14.54  | 14.43  | 13.94  | 15.49  | 15.78  | 15.35  | 15.25  | 15.39  | 15.60  |
| 2559                                                                                                   | 15.26  | 15.05  | 14.83  | 14.55  | 14.75  |        |        |        |        |        |        |        | 14.89  |
| 4. ราคา CIF กากถั่วเหลืองนำเข้าจากต่างประเทศ                                                           |        |        |        |        |        |        |        |        |        |        |        |        |        |
| 2554                                                                                                   | 13.31  | 13.80  | 15.06  | 14.86  | 13.83  | 14.05  | 14.33  | 13.79  | 13.59  | 14.17  | 13.82  | 13.07  | 13.95  |
| 2555                                                                                                   | 13.15  | 12.98  | 12.35  | 12.65  | 12.74  | 13.20  | 14.53  | 15.48  | 15.91  | 17.97  | 18.57  | 18.71  | 15.00  |
| 2556                                                                                                   | 18.11  | 17.99  | 18.23  | 17.20  | 15.24  | 15.40  | 15.47  | 16.55  | 17.37  | 17.91  | 17.32  | 17.71  | 16.84  |
| 2557                                                                                                   | 18.67  | 19.36  | 18.94  | 19.61  | 19.42  | 19.10  | 19.40  | 19.59  | 18.84  | 18.54  | 17.00  | 17.46  | 18.82  |
| 2558                                                                                                   | 17.00  | 16.84  | 16.01  | 15.58  | 15.24  | 15.01  | 14.61  | 14.75  | 16.85  | 15.46  | 15.03  | 15.50  | 15.57  |
| 2559                                                                                                   | 14.08  | 13.63  | 13.60  | 14.49  | 17.56  |        |        |        |        |        |        |        |        |
| 5. ราคาซื้อขายล่วงหน้ากากถั่วเหลือง ตลาดชิคาโก                                                         |        |        |        |        |        |        |        |        |        |        |        |        |        |
| 2554                                                                                                   | 12.68  | 11.45  | 12.01  | 11.72  | 11.79  | 12.03  | 11.77  | 11.74  | 11.62  | 10.82  | 10.23  | 10.04  | 11.49  |
| 2555                                                                                                   | 11.02  | 11.25  | 12.49  | 13.67  | 14.43  | 14.75  | 17.57  | 18.49  | 17.42  | 16.00  | 15.14  | 15.10  | 14.78  |
| 2556                                                                                                   | 13.80  | 14.06  | 13.91  | 13.04  | 14.19  | 15.62  | 16.52  | 14.95  | 15.61  | 14.45  | 14.64  | 16.12  | 14.74  |
| 2557                                                                                                   | 15.66  | 16.37  | 16.48  | 17.33  | 17.72  | 16.96  | 14.54  | 14.40  | 13.22  | 12.34  | 13.94  | 13.82  | 15.23  |
| 2558                                                                                                   | 12.47  | 12.24  | 11.95  | 11.42  | 11.41  | 11.99  | 13.61  | 13.17  | 12.39  | 12.11  | 11.52  | 11.19  | 12.12  |
| 2559                                                                                                   | 10.79  | 10.42  | 10.48  | 11.65  | 14.52  |        |        |        |        |        |        |        | 11.57  |
| 6. ราคาซื้อขายล่วงหน้ากากถั่วเหลือง ตลาดชิคาโก (เหรียญสหรัฐ/ตัน)                                       |        |        |        |        |        |        |        |        |        |        |        |        |        |
| 2554                                                                                                   | 412.60 | 410.79 | 393.92 | 387.87 | 388.25 | 392.74 | 389.28 | 391.31 | 380.20 | 349.05 | 329.09 | 320.68 | 378.82 |
| 2555                                                                                                   | 347.57 | 364.49 | 405.23 | 440.43 | 459.58 | 463.70 | 552.53 | 585.75 | 559.67 | 519.03 | 490.83 | 490.64 | 473.29 |
| 2556                                                                                                   | 456.81 | 469.15 | 468.97 | 446.36 | 474.60 | 503.56 | 528.33 | 470.98 | 490.19 | 460.82 | 461.06 | 496.25 | 477.26 |
| 2557                                                                                                   | 473.37 | 499.18 | 506.69 | 533.63 | 543.20 | 519.27 | 451.02 | 447.82 | 409.10 | 378.82 | 423.25 | 418.08 | 466.95 |
| 2558                                                                                                   | 379.04 | 374.25 | 364.86 | 349.71 | 340.47 | 353.90 | 394.90 | 370.40 | 342.95 | 337.64 | 320.34 | 309.54 | 353.17 |
| 2559                                                                                                   | 297.17 | 291.33 | 296.07 | 330.53 | 408.26 |        |        |        |        |        |        |        | 324.67 |

ที่มา : 1-3 กรมการค้าภายใน 4 กรมศุลกากร 5-6 Chicago Board of Trade

## ปริมาณการนำเข้ากากถั่วเหลือง

หน่วย : ตัน

|      | มค.     | กพ.     | มีค.    | เมย.    | พค.     | มิย.    | กค.     | สค.     | กย.     | ตค.     | พย.     | ธค.     | รวม       |
|------|---------|---------|---------|---------|---------|---------|---------|---------|---------|---------|---------|---------|-----------|
| 2554 | 146,684 | 252,806 | 145,642 | 178,767 | 109,997 | 225,293 | 190,362 | 158,504 | 276,311 | 282,580 | 239,963 | 191,734 | 2,398,644 |
| 2555 | 158,047 | 257,407 | 279,867 | 92,488  | 362,893 | 136,408 | 331,083 | 317,342 | 81,927  | 209,086 | 345,827 | 242,541 | 2,814,917 |
| 2556 | 408,982 | 111,011 | 103,198 | 160,108 | 422,162 | 315,033 | 181,605 | 291,258 | 304,148 | 192,361 | 94,557  | 236,010 | 2,820,433 |
| 2557 | 300,017 | 192,330 | 264,309 | 171,348 | 309,139 | 126,354 | 240,352 | 232,571 | 385,673 | 237,304 | 259,811 | 168,802 | 2,888,009 |
| 2558 | 334,956 | 155,171 | 134,282 | 288,818 | 316,874 | 253,597 | 289,297 | 241,220 | 107,049 | 114,604 | 240,591 | 218,290 | 2,694,748 |
| 2559 | 156,369 | 183,446 | 230,664 | 333,744 |         |         |         |         |         |         |         |         | 904,223   |

ที่มา : กรมศุลกากร : ปี 2553-54 พิกัด 2304000000 : ปี 2555-58 พิกัด 2304009000







|                                                                     | มค.   | กพ.   | มีค.  | เมย.  | พค.   | มิย.  | กค.   | สค.   | กย.   | ตค.   | พย.   | ธค.   | เฉลี่ย |
|---------------------------------------------------------------------|-------|-------|-------|-------|-------|-------|-------|-------|-------|-------|-------|-------|--------|
| <b>1. ราคาปลาเปิด (ด/สด)</b>                                        |       |       |       |       |       |       |       |       |       |       |       |       |        |
| 2554                                                                | 6.08  | 6.45  | 8.01  | 7.65  | 7.06  | 7.54  | 7.30  | 7.16  | 7.23  | 6.65  | 6.51  | 6.38  | 7.00   |
| 2555                                                                | 6.40  | 6.56  | 7.05  | 7.45  | 7.23  | 7.09  | 7.20  | 8.13  | 8.25  | 7.68  | 7.78  | 7.77  | 7.38   |
| 2556                                                                | 7.71  | 7.90  | 8.04  | 8.12  | 7.81  | 7.52  | 7.98  | 8.46  | 8.31  | 8.18  | 7.62  | 7.09  | 7.90   |
| 2557                                                                | 7.00  | 7.51  | 7.69  | 7.87  | 7.44  | 7.46  | 7.65  | 7.92  | 8.04  | 8.59  | 8.68  | 8.98  | 7.90   |
| 2558                                                                | 9.27  | 9.22  | 9.70  | 9.81  | 8.27  | 7.95  | 8.17  | 8.36  | 8.74  | 9.32  | 9.77  | 9.01  | 8.97   |
| 2559                                                                | 8.30  | 8.25  | 8.38  | 8.42  | 8.43  |       |       |       |       |       |       |       | 8.36   |
| <b>2. ราคาปลาเปิด (รอง/ไม่สด)</b>                                   |       |       |       |       |       |       |       |       |       |       |       |       |        |
| 2554                                                                | 4.55  | 4.77  | 6.13  | 6.22  | 5.95  | 5.87  | 5.81  | 5.91  | 5.82  | 5.42  | 5.27  | 5.20  | 5.58   |
| 2555                                                                | 5.19  | 5.30  | 5.71  | 5.94  | 5.58  | 5.45  | 5.61  | 6.20  | 6.24  | 5.88  | 6.00  | 5.96  | 5.76   |
| 2556                                                                | 5.89  | 5.92  | 5.92  | 5.91  | 5.69  | 5.43  | 5.63  | 5.80  | 5.71  | 5.73  | 5.38  | 5.01  | 5.67   |
| 2557                                                                | 4.95  | 5.38  | 5.49  | 5.59  | 5.31  | 5.31  | 5.28  | 5.30  | 5.50  | 5.76  | 5.84  | 5.93  | 5.47   |
| 2558                                                                | 6.18  | 6.26  | 6.44  | 6.48  | 6.24  | 6.07  | 5.91  | 6.46  | 6.72  | 7.13  | 7.27  | 6.97  | 6.51   |
| 2559                                                                | 6.49  | 6.28  | 6.18  | 6.21  | 6.26  |       |       |       |       |       |       |       | 6.28   |
| <b>3. ราคาขายส่ง ปลาป่นโปรตีน 60% ขึ้นไป กลิ่นเบอร์ 1 ตลาด กทม.</b> |       |       |       |       |       |       |       |       |       |       |       |       |        |
| 2554                                                                | 25.10 | 28.89 | 37.93 | 31.69 | 32.10 | 31.42 | 32.44 | 32.65 | 31.42 | 28.97 | 28.55 | 27.60 | 30.73  |
| 2555                                                                | 27.68 | 28.90 | 32.17 | 33.44 | 30.30 | 29.45 | 31.40 | 36.65 | 38.85 | 35.84 | 36.62 | 36.27 | 33.13  |
| 2556                                                                | 35.78 | 34.60 | 34.60 | 34.10 | 31.68 | 29.23 | 33.55 | 35.86 | 34.30 | 34.00 | 30.46 | 26.95 | 32.93  |
| 2557                                                                | 26.74 | 31.74 | 32.35 | 34.99 | 31.09 | 29.94 | 29.70 | 29.70 | 36.52 | 39.70 | 39.70 | 40.38 | 33.55  |
| 2558                                                                | 43.55 | 44.70 | 45.27 | 44.31 | 37.70 | 36.70 | 36.89 | 36.70 | 40.25 | 43.13 | 44.20 | 39.85 | 41.10  |
| 2559                                                                | 37.30 | 37.00 | 37.00 | 37.71 | 38.72 |       |       |       |       |       |       |       | 37.55  |
| <b>4. ราคาขายส่ง ปลาป่นโปรตีน 60% ลงมา กลิ่นเบอร์ 1 ตลาด กทม.</b>   |       |       |       |       |       |       |       |       |       |       |       |       |        |
| 2554                                                                | 24.40 | 28.19 | 37.23 | 30.99 | 31.40 | 30.72 | 31.74 | 31.95 | 30.72 | 28.27 | 27.85 | 26.90 | 30.03  |
| 2555                                                                | 26.98 | 28.20 | 31.47 | 32.74 | 29.60 | 28.75 | 30.70 | 35.95 | 38.15 | 35.14 | 35.92 | 35.57 | 32.43  |
| 2556                                                                | 35.08 | 33.90 | 33.90 | 33.40 | 30.98 | 28.53 | 32.85 | 35.16 | 33.60 | 33.30 | 29.31 | 26.02 | 32.17  |
| 2557                                                                | 26.54 | 31.54 | 32.15 | 34.65 | 31.09 | 29.94 | 29.70 | 29.70 | 29.70 | 29.70 | 36.25 | 38.93 | 31.66  |
| 2558                                                                | 39.70 | 40.65 | 35.00 | 42.81 | 37.70 | 36.70 | 36.89 | 36.70 | 40.25 | 43.13 | 42.82 | 37.85 | 39.18  |
| 2559                                                                | 35.30 | 35.00 | 35.00 | 35.71 | 36.72 |       |       |       |       |       |       |       | 35.55  |
| <b>5. ราคาขายส่ง ปลาป่นโปรตีน 60% ขึ้นไป กลิ่นเบอร์ 2 ตลาด กทม.</b> |       |       |       |       |       |       |       |       |       |       |       |       |        |
| 2554                                                                | 25.00 | 28.75 | 37.65 | 31.59 | 32.00 | 31.38 | 32.28 | 32.55 | 31.22 | 28.91 | 28.59 | 27.50 | 30.62  |
| 2555                                                                | 27.58 | 28.80 | 32.07 | 33.34 | 30.20 | 29.35 | 31.25 | 36.05 | 34.98 | 31.25 | 32.80 | 33.80 | 31.79  |
| 2556                                                                | 32.48 | 31.30 | 31.30 | 30.30 | 26.88 | 24.73 | 29.44 | 30.85 | 29.08 | 31.87 | 26.62 | 24.67 | 29.13  |
| 2557                                                                | 26.43 | 30.91 | 31.15 | 33.86 | 30.06 | 29.70 | 29.70 | 29.70 | 35.15 | 36.34 | 34.79 | 35.15 | 31.91  |
| 2558                                                                | 37.10 | 39.65 | 42.18 | 42.81 | 37.41 | 36.70 | 36.89 | 36.70 | 40.25 | 43.13 | 42.10 | 36.85 | 39.31  |
| 2559                                                                | 33.45 | 33.00 | 33.00 | 33.00 | 33.28 |       |       |       |       |       |       |       | 33.15  |
| <b>6. ราคาขายส่ง ปลาป่นโปรตีน 60% ลงมา กลิ่นเบอร์ 2 ตลาด กทม.</b>   |       |       |       |       |       |       |       |       |       |       |       |       |        |
| 2554                                                                | 24.10 | 27.89 | 36.93 | 30.69 | 31.10 | 30.42 | 31.44 | 31.65 | 30.42 | 27.97 | 27.55 | 26.60 | 29.73  |
| 2555                                                                | 26.68 | 27.90 | 31.17 | 32.44 | 29.30 | 28.45 | 30.35 | 34.90 | 32.48 | 29.40 | 31.80 | 32.80 | 30.64  |
| 2556                                                                | 30.60 | 28.80 | 28.57 | 27.00 | 24.93 | 22.93 | 27.64 | 29.05 | 26.53 | 28.18 | 25.31 | 23.67 | 26.93  |
| 2557                                                                | 25.43 | 28.94 | 29.15 | 31.69 | 27.86 | 28.02 | 28.50 | 28.50 | 28.50 | 28.50 | 32.28 | 33.70 | 29.26  |
| 2558                                                                | 33.70 | 35.65 | 39.80 | 40.81 | 35.23 | 34.18 | 34.89 | 34.70 | 38.25 | 41.13 | 40.10 | 34.85 | 36.94  |
| 2559                                                                | 31.45 | 31.00 | 31.00 | 31.00 | 31.28 |       |       |       |       |       |       |       | 31.15  |
| <b>7. ราคาปลาป่นโปรตีน 60% F.O.B. ตลาดเปรู</b>                      |       |       |       |       |       |       |       |       |       |       |       |       |        |
| 2554                                                                | 42.09 | 48.79 | 42.82 | 37.41 | 35.46 | 35.73 | 34.04 | 32.50 | 31.84 | 32.90 | 34.15 | 31.99 | 36.64  |
| 2555                                                                | 31.32 | 31.59 | 32.41 | 35.78 | 39.98 | 42.85 | 44.10 | 45.44 | 41.42 | 39.44 | 49.43 | 52.58 | 40.53  |
| 2556                                                                | 51.54 | 45.83 | 45.44 | 45.45 | 46.79 | 47.05 | 40.31 | 41.95 | 39.30 | 38.16 | 40.45 | 39.98 | 43.52  |
| 2557                                                                | 41.55 | 42.83 | 43.69 | 44.90 | 45.94 | 52.70 | 52.43 | 52.08 | 51.60 | 55.86 | 57.99 | 58.91 | 50.04  |
| 2558                                                                | 62.41 | 59.31 | 54.21 | 51.55 | 48.63 | 45.54 | 42.69 | 44.65 | 47.24 | 49.92 | 55.83 | 53.77 | 51.31  |
| 2559                                                                | 51.99 | 44.00 | 44.66 | 44.35 | 44.37 |       |       |       |       |       |       |       | 45.87  |
| <b>8. ราคาปลาป่นโปรตีน 65% F.O.B. ตลาดเปรู (เหรียญสหรัฐ/ตัน)</b>    |       |       |       |       |       |       |       |       |       |       |       |       |        |
| 2554                                                                | 1,483 | 1,712 | 1,520 | 1,342 | 1,265 | 1,263 | 1,219 | 1,173 | 1,130 | 1,148 | 1,190 | 1,106 | 1,296  |
| 2555                                                                | 1,070 | 1,109 | 1,139 | 1,249 | 1,390 | 1,460 | 1,502 | 1,560 | 1,441 | 1,385 | 1,736 | 1,851 | 1,408  |
| 2556                                                                | 1,849 | 1,750 | 1,660 | 1,686 | 1,782 | 1,645 | 1,463 | 1,432 | 1,336 | 1,318 | 1,380 | 1,334 | 1,553  |
| 2557                                                                | 1,361 | 1,415 | 1,455 | 1,498 | 1,524 | 1,748 | 1,761 | 1,755 | 1,730 | 1,857 | 2,099 | 2,125 | 1,694  |
| 2558                                                                | 2,056 | 1,964 | 1,791 | 1,710 | 1,569 | 1,456 | 1,345 | 1,360 | 1,416 | 1,508 | 1,681 | 1,610 | 1,622  |
| 2559                                                                | 1,550 | 1,333 | 1,366 | 1,363 | 1,350 |       |       |       |       |       |       |       | 1,392  |

ที่มา : 1,2 สมาคมผู้ผลิตปลาป่นไทย 3, 4,5,6 กรมการค้าภายใน 7,8 www.hammersmithltd.blogspot.com

## ปริมาณนำเข้าและส่งออกปลาป่น

หน่วย : ตัน

|                     | มค.    | กพ.    | มีค.   | เมย.   | พค.    | มิย.   | กค.    | สค.    | กย.    | ตค.    | พย.    | ธค.    | รวม     |
|---------------------|--------|--------|--------|--------|--------|--------|--------|--------|--------|--------|--------|--------|---------|
| <b>ปริมาณนำเข้า</b> |        |        |        |        |        |        |        |        |        |        |        |        |         |
| 2554                | 810    | 637    | 1,109  | 1,386  | 757    | 612    | 842    | 2,529  | 1,316  | 1,618  | 2,061  | 1,847  | 15,525  |
| 2555                | 1,993  | 812    | 1,502  | 2,524  | 1,027  | 1,528  | 821    | 1,186  | 1,883  | 1,692  | 1,754  | 1,184  | 17,907  |
| 2556                | 693    | 142    | 960    | 566    | 1,170  | 270    | 401    | 949    | 245    | 1,124  | 1,222  | 260    | 8,002   |
| 2557                | 468    | 238    | 255    | 427    | 184    | 954    | 2,336  | 3,304  | 4,038  | 5,525  | 2,438  | 1,223  | 21,391  |
| 2558                | 1,674  | 1,215  | 1,083  | 3,257  | 1,777  | 2,158  | 1,984  | 1,943  | 4,869  | 4,016  | 4,514  | 2,615  | 31,106  |
| 2559                | 8,557  | 5,941  | 5,855  | 6,570  |        |        |        |        |        |        |        |        | 26,924  |
| <b>ปริมาณส่งออก</b> |        |        |        |        |        |        |        |        |        |        |        |        |         |
| 2554                | 7,325  | 12,700 | 15,138 | 7,022  | 8,299  | 8,819  | 3,484  | 2,154  | 2,536  | 2,969  | 1,520  | 1,592  | 73,559  |
| 2555                | 1,225  | 2,335  | 2,598  | 2,228  | 4,771  | 6,083  | 5,954  | 6,566  | 4,051  | 4,601  | 13,013 | 9,758  | 63,184  |
| 2556                | 4,477  | 7,471  | 14,349 | 15,146 | 21,255 | 13,785 | 14,709 | 11,038 | 6,008  | 5,740  | 5,988  | 6,001  | 125,967 |
| 2557                | 6,892  | 11,429 | 15,048 | 14,632 | 11,163 | 21,670 | 21,997 | 12,844 | 12,326 | 14,144 | 14,933 | 15,059 | 172,138 |
| 2558                | 13,265 | 15,626 | 19,655 | 16,201 | 15,822 | 11,155 | 12,527 | 9,990  | 7,731  | 10,359 | 13,309 | 10,273 | 155,914 |
| 2559                | 7,041  | 15,215 | 18,941 | 13,158 |        |        |        |        |        |        |        |        | 54,355  |

ที่มา : กรมศุลกากร : ปี 2553-54 พิกัด 23012000001, 23012000002, 23012000003, 23012000004 และ 23012000090

: ปี 2555-59 พิกัด 23012010000, 23012020000, 23012090001, 23012090090 และ 23011000000



## อัตราแลกเปลี่ยนเงินดอลลาร์สหรัฐ

ปี 2545 - 2559

บาท/US\$

| ปี      | ม.ค.  | ก.พ.  | มี.ค. | เม.ย. | พ.ค.  | มิ.ย. | ก.ค.  | ส.ค.  | ก.ย.  | ต.ค.  | พ.ย.  | ธ.ค.  | เฉลี่ย |
|---------|-------|-------|-------|-------|-------|-------|-------|-------|-------|-------|-------|-------|--------|
| ปี 2545 | 44.13 | 43.93 | 43.49 | 43.52 | 42.91 | 42.26 | 41.33 | 42.27 | 42.91 | 43.74 | 43.42 | 43.39 | 43.11  |
| ปี 2546 | 42.88 | 42.97 | 42.87 | 42.97 | 42.29 | 41.75 | 41.89 | 41.77 | 40.60 | 39.83 | 40.00 | 39.81 | 41.64  |
| ปี 2547 | 39.19 | 39.20 | 39.53 | 39.54 | 40.66 | 40.90 | 41.03 | 41.59 | 41.57 | 41.41 | 40.44 | 38.86 | 40.33  |
| ปี 2548 | 38.86 | 38.59 | 38.70 | 39.62 | 39.93 | 40.98 | 41.85 | 41.29 | 41.15 | 40.96 | 41.21 | 41.18 | 40.36  |
| ปี 2549 | 39.72 | 39.50 | 39.08 | 38.09 | 38.11 | 38.45 | 38.10 | 37.73 | 37.53 | 37.44 | 36.65 | 35.94 | 38.03  |
| ปี 2550 | 36.10 | 35.85 | 35.18 | 35.00 | 34.74 | 34.71 | 33.83 | 34.31 | 34.38 | 34.29 | 34.00 | 33.83 | 34.69  |
| ปี 2551 | 33.31 | 32.74 | 31.58 | 31.71 | 32.23 | 33.32 | 33.62 | 33.97 | 34.41 | 34.55 | 35.22 | 35.16 | 33.49  |
| ปี 2552 | 35.09 | 35.46 | 35.92 | 35.60 | 34.72 | 34.28 | 34.18 | 34.16 | 33.97 | 33.55 | 33.42 | 33.37 | 34.48  |
| ปี 2553 | 33.17 | 33.29 | 32.69 | 32.43 | 32.53 | 32.61 | 32.47 | 32.34 | 30.98 | 30.11 | 30.01 | 30.26 | 31.91  |
| ปี 2554 | 30.72 | 30.86 | 30.51 | 30.20 | 30.38 | 30.64 | 30.22 | 30.01 | 30.57 | 30.99 | 31.10 | 31.35 | 30.63  |
| ปี 2555 | 31.71 | 30.87 | 30.83 | 31.03 | 31.47 | 31.79 | 31.79 | 31.57 | 31.14 | 30.83 | 30.85 | 30.78 | 31.22  |
| ปี 2556 | 30.21 | 29.96 | 29.96 | 29.21 | 29.90 | 31.02 | 31.26 | 31.74 | 31.85 | 31.35 | 31.77 | 32.48 | 30.89  |
| ปี 2557 | 33.08 | 32.79 | 32.53 | 32.46 | 30.29 | 32.65 | 32.24 | 32.15 | 32.32 | 32.59 | 32.93 | 33.03 | 32.42  |
| ปี 2558 | 32.88 | 32.71 | 32.78 | 32.66 | 33.71 | 33.88 | 34.45 | 35.57 | 36.17 | 35.87 | 35.93 | 36.17 | 34.40  |
| ปี 2559 | 36.32 | 35.76 | 35.40 | 35.25 | 35.62 |       |       |       |       |       |       |       | 35.67  |

หมายเหตุ เป็นค่าเฉลี่ยของอัตราขายเงินดอลลาร์สหรัฐรายวัน

ที่มา : ธนาคารแห่งประเทศไทย