



เดือนสิงหาคม และแนวโน้มนับเดือนกันยายน 2554



สำนักส่งเสริมการค้าสินค้าเกษตร

22 สิงหาคม 2554

สารบัญ

	หน้า
สถานการณ์สินค้าเกษตร	
ภาพรวม	1
สถานการณ์รายกลุ่มสินค้า	3
การช่วยเหลือด้านการตลาดสินค้าเกษตรของ คชก.	10
ราคาเกณฑ์กลางอ้างอิง	14
ข้อมูลรายสินค้า	
กลุ่มสินค้าผลิตเพื่อส่งออก	
1. ข้าว	18
2. มันสำปะหลัง	31
3. ยางพารา	34
4. ไก่เนื้อ	40
5. กุ้งขาวแวนนาไม	42
6. สับปะรด	45
กลุ่มสินค้าผลิตเพื่อบริโภคภายในประเทศ	
7. ข้าวโพดเลี้ยงสัตว์	48
8. กาแฟ	52
9. ปาล์มน้ำมัน	56
10. มะพร้าว	61
11. เงาะ	68
12. มังคุด	70
13. ทุเรียน	72
14. ลองกอง	74
15. สุกกร	76
16. ไข่ไก่	79
17. กุ้งก้ามกราม	81
18. โคเนื้อ	83
19. ปลานิล	85
20. เกล็ดทะเล	87

	หน้า
กลุ่มสินค้าที่ต้องนำเข้า	
21. ถั่วเหลือง	90
22. กากถั่วเหลือง	94
23. ปลาป่น	98
อัตราแลกเปลี่ยนเงินดอลลาร์สหรัฐ	102

สรุปสถานการณ์สินค้าเกษตรเดือนสิงหาคม และแนวโน้มเดือนกันยายน ๒๕๕๔

๑. ภาพรวมสถานการณ์ปัจจุบัน

สถานการณ์สินค้าเกษตรสำคัญเดือนสิงหาคม ๒๕๕๔ **ข้าวนาปรัง** ผลผลิตออกสู่ตลาดน้อย แต่จะมีข้าวนาปรังที่ปลูกรอบ ๒ ออกสู่ตลาดในช่วงปลายเดือน ส่วน **ข้าวนาปี** ในบางพื้นที่จะเริ่มเก็บเกี่ยว ออกสู่ตลาดได้ตั้งแต่ปลายเดือนเป็นต้นไป ราคาข้าวมีแนวโน้มปรับตัวสูงขึ้นตามมาตรการรับจำนำในราคาสูง และความต้องการที่มีอย่างต่อเนื่อง **ยางพารา** ผลผลิตออกสู่ตลาดมาก ขณะที่ความต้องการในภาคอุตสาหกรรม รยนต์จากญี่ปุ่นและจีนยังมีอย่างต่อเนื่อง แนวโน้มราคาเคลื่อนไหวอยู่ในเกณฑ์ดี **มันสำปะหลัง** เป็นช่วงปลายฤดู ผลผลิตออกสู่ตลาดน้อยคุณภาพไม่ดีในขณะที่การส่งออกชะลอตัว ราคาอ่อนตัวลงอย่างต่อเนื่อง **ข้าวโพดเลี้ยงสัตว์** ผลผลิตออกสู่ตลาดมากขึ้นแต่มีความชื้นสูง ราคามีแนวโน้มอ่อนตัวลง **ปาล์มน้ำมัน** ผลผลิตออกสู่ตลาด น้อยลง ขณะที่มีการส่งออกน้ำมันฯ เพื่อระบายสต็อกส่วนเกินบางส่วน ราคามีแนวโน้มปรับตัวสูงขึ้น **มะพร้าว** ผลจากการระบอบของศัตรูพืชและภาวะแล้งในช่วงที่ผ่านมา ทำให้ผลผลิตยังมีน้อย ราคายัง เคลื่อนไหวอยู่ในเกณฑ์สูง **ถั่วเหลือง** (ฤดูฝน) ผลผลิตเริ่มทยอยออกสู่ตลาด แต่คุณภาพไม่ค่อยดีมีความชื้น แนวโน้มราคาอยู่ในเกณฑ์ปกติ **ปลาป่น** อยู่ในช่วงมรสุมซึ่งเป็นอุปสรรคในการหาปลา ราคาจะยังเคลื่อนไหว อยู่ในเกณฑ์สูง **สุกร** ผลจากการใช้มาตรการควบคุมราคาและปริมาณ(ขนย้าย/ส่งออก) จะช่วยให้ราคาอ่อนตัว ลงระดับหนึ่งหลังจากเทศกาลสารทจีน(๑๔ ส.ค.๕๔) **ไก่เนื้อ** ผลจากปริมาณไก่เนื้อที่มีมากขึ้นและเกินกว่า ความต้องการของตลาด ทำให้ราคาอ่อนตัวลง แต่ในช่วงสารทจีนราคาจะปรับตัวสูงขึ้นระยะหนึ่ง **ไข่ไก่** เนื่องจากปัญหาโรคระบาดยังคงมีอยู่และสภาพอากาศที่มีฝนตก/น้ำท่วมในหลายพื้นที่ จะกระทบต่อการผลิต มีผลทำให้ราคาจะยังเคลื่อนไหวอยู่ในเกณฑ์สูง **กุ้งขาวแวนนาไม** ผลผลิตออกสู่ตลาดมากขึ้นขณะที่ความ ต้องการส่งออกมีอย่างต่อเนื่อง ราคามีแนวโน้มอ่อนตัวลง **ผลไม้ เงาะ ทุเรียน มังคุด ลองกอง** ผลผลิตจาก ภาคใต้ตอนบนเริ่มออกสู่ตลาด ราคามีแนวโน้มอ่อนตัวลงแต่จะเคลื่อนไหวอยู่ในเกณฑ์ดีเนื่องจากผลผลิตลดลง มากกว่าร้อยละ ๔๐ **ลำไย** ผลผลิตออกสู่ตลาดมาก ราคามีแนวโน้มอ่อนตัวลงจนอาจเกิดปัญหาด้านราคา **สับปะรด** ผลผลิตออกสู่ตลาดน้อยลง ราคาปรับตัวสูงขึ้น **มะนาว** ราคาอ่อนตัวลงตามฤดูกาลที่ผลผลิตออกมาก

๒. ภาวะการณ์ผลผลิตสินค้าเกษตรของโลก

กระทรวงเกษตรของสหรัฐฯ (USDA) ได้ประเมินสถานการณ์การผลิตสินค้าเกษตรของโลก ปี ๒๕๕๔/๕๕ ณ เดือนสิงหาคม ๒๕๕๔ ไว้ดังนี้

๒.๑ **พืชน้ำมัน** ในปี ๒๕๕๔/๕๕ คาดว่าจะมีผลผลิตรวมประมาณ ๔๕๑.๔๔ ล้านตัน (ไม่ รวมน้ำมันปาล์ม) ไกลเคียงกับปีที่ผ่านมา (๔๕๒.๐๘ ล้านตัน) พืชน้ำมันที่มีผลผลิตเพิ่มขึ้น ได้แก่ เมล็ดฝ้าย ผลผลิต ๔๖.๒๐ ล้านตัน เพิ่มขึ้น ๒.๖๗ ล้านตัน (+๖.๑๔%) เมล็ดทานตะวัน ผลผลิต ๓๔.๗๙ ล้านตัน เพิ่มขึ้น ๓.๗๗ ล้านตัน (+๑๒.๑๕%) เมล็ดในปาล์ม ผลผลิต ๑๓.๓๖ ล้านตัน เพิ่มขึ้น ๐.๗๑ ล้านตัน (+๕.๖๑%) ส่วน พืชน้ำมันที่มีผลผลิตลดลง ได้แก่ ถั่วเหลือง ผลผลิต ๒๕๗.๔๗ ล้านตัน ลดลง ๖.๔๘ ล้านตัน (-๒.๔๕%) ถั่วลิสง ผลผลิต ๓๕.๒๗ ล้านตัน ลดลง ๐.๕๔ ล้านตัน (-๑.๕๐%) เรปซีด ผลผลิต ๕๘.๕๒ ล้านตัน ลดลง ๐.๗๑ ล้านตัน (-๑.๒๐%) **เนื้อมะพร้าวแห้ง** ผลผลิต ๕.๘๔ ล้านตัน ลดลง ๐.๐๕ ล้านตัน (-๐.๘๕%) ส่วน **น้ำมันปาล์ม** มี ผลผลิต ๕๐.๒๘ ล้านตัน เพิ่มขึ้นจากปีที่ผ่านมา ๒.๖๒ ล้านตัน (+๕.๕๐%)

๒.๒ **ธัญพืช** ผลผลิตธัญพืชในปี ๒๕๕๔/๕๕ คาดว่าจะมีประมาณ ๑,๘๐๘.๔๑ ล้านตัน เพิ่มขึ้นจากปีที่ผ่านมา ๖๘.๑๑ ล้านตัน (+๓.๙๑%) โดยสถานการณ์รายพืชสรุปได้ดังนี้

๒.๒.๑ **ข้าวสาลี** มีผลผลิตประมาณ ๖๗๒.๐๙ ล้านตัน มากกว่าปี ๒๕๕๓/๕๔ (๖๔๘.๑๙ ล้านตัน) ๒๓.๙๐ ล้านตัน (+๓.๖๙%) ประเทศที่มีผลผลิตเพิ่มขึ้นมาก ได้แก่ รัสเซีย คาดว่าจะเพิ่มขึ้น ๑๔.๔๙

ล้านตัน (+๓๔.๙๑%) คาซัสสถานเพิ่มขึ้น ๖.๓๐ ล้านตัน (+๖๔.๙๕%) อินเดีย เพิ่มขึ้น ๕.๑๓ ล้านตัน (+๖.๓๕%) ยูเครนเพิ่มขึ้น ๔.๑๖ ล้านตัน (+๒๔.๖๗%) ตามลำดับ ผลจากการที่ผลผลิตเพิ่มขึ้นทำให้ระดับราคาข้าวสาลีคุณภาพต่ำจากแหล่งผลิตทะเลดำ (Black Sea Feed Wheat) มีราคาต่ำกว่าราคาข้าวโพดเลี้ยงสัตว์ของสหรัฐฯ ที่ผลผลิตมีน้อยและมีความต้องการใช้ในประเทศมากขึ้น จึงมีหลายประเทศในเอเชีย (เช่น เกาหลี ไทย เวียดนาม) หันไปใช้ข้าวสาลีทำอาหารสัตว์แทนข้าวโพดฯ ที่มีราคาสูงกว่า สำหรับราคาข้าวสาลีในสหรัฐฯ ในเดือนนี้ เป็นดังนี้ ข้าวสาลี ชนิด HRW ต้นละ ๓๑๘ เหรียญ สรอ. SRW ๒๗๕ เหรียญ สรอ. HRS ๔๑๔ เหรียญ สรอ. และ SWW ๒๗๖ เหรียญ สรอ. ตามลำดับ ขณะที่ราคาข้าวโพดฯ สหรัฐ ช่วงปลายเดือน กรกฎาคม ราคาต้นละ ๒๙๙ เหรียญ สรอ.

๒.๒.๒ **ธัญพืชเมล็ดหยาบ** มีผลผลิตประมาณ ๑,๑๓๖.๓๒ ล้านตัน เพิ่มขึ้นจากปีที่ผ่านมา ๔๔.๒๑ ล้านตัน (+๔.๐๕%) ธัญพืชที่มีผลผลิตเพิ่มขึ้นได้แก่ ข้าวโพดเลี้ยงสัตว์ ผลผลิต ๘๖๐.๕๒ ล้านตัน เพิ่มขึ้นจากปีที่ผ่านมา ๓๙.๑๓ ล้านตัน (+๔.๗๖%) ข้าวบาเลย์ ๑๓๒.๓๕ ล้านตัน เพิ่มขึ้น ๘.๓๕ ล้านตัน (+๖.๗๓%) ข้าวโอ๊ต ๒๒.๕๐ ล้านตัน เพิ่มขึ้น ๒.๖๔ ล้านตัน (+๑๓.๓๑%) และ ข้าวไรน์ ๑๓.๓๘ ล้านตัน เพิ่มขึ้น ๑.๓๙ ล้านตัน (+๑๑.๕๗%) ส่วนข้าวฟ่าง มีผลผลิตลดลงโดยจะผลิตได้ ๖๐.๗๑ ล้านตัน ลดลงจากปีที่ผ่านมา ๔.๖๕ ล้านตัน (-๗.๑๒%)

๒.๓ **ข้าวสาร** ผลผลิตข้าวในปี ๒๕๕๔/๕๕ มีประมาณ ๔๕๖.๒๕ ล้านตันข้าวสาร เพิ่มขึ้นจากปี ๒๕๕๓/๕๔ (๔๕๑.๑๖ ล้านตัน) ๕.๐๙ ล้านตัน (+๑.๑๓%) ขณะที่ความต้องการบริโภคข้าวของโลกในฤดูหน้าจะมีมากถึง ๔๕๕.๑๙๓ ล้านตัน เพิ่มขึ้นจากปี ๒๕๕๓/๕๔ ประมาณ ๖.๙๘๗ ล้านตัน (+๑.๕๙%) ส่งผลให้สต็อกในช่วงปลายปี ๒๕๕๔/๕๕ จะอยู่ในระดับ ๙๗.๙๒๘ ล้านตัน ส่วนการค้าข้าวปีหน้าคาดว่าจะมีปริมาณ ๓๑.๘๕๐ ล้านตัน แต่ภาวะการค้าในปีนี้อาจจะปรับตัวเพิ่มเป็น ๓๒.๗๓๙ ล้านตัน ผลจากความต้องการที่เพิ่มขึ้นของอินโดนีเซียและบังคลาเทศที่มีมากขึ้น ปัจจุบัน (๑๐ ส.ค.๕๔ : สมาคมผู้ส่งออกข้าวไทย) ราคาส่งออกข้าวไทย ๑๐๐% ชั้น ๒ (๑๐๐% f.o.b.) และข้าวหนึ่ง ๑๐๐% (f.o.b.) ราคาต้นละ ๕๖๓ เหรียญ สรอ. สำหรับข้าวสหรัฐ (เมล็ดยาว #๔/๕) ราคาต้นละ ๖๑๕ เหรียญ สรอ. ข้าว ๕% เวียดนาม ต้นละ ๕๕๕ เหรียญ สรอ.

๓. แนวโน้มสถานการณ์เดือนกันยายน ๒๕๕๔

ข้าวนาปรัง ใกล้จะสิ้นสุดฤดูการผลิตแล้วผลผลิตมีน้อย ขณะที่ **ข้าวนาปี** ฤดูใหม่เริ่มเก็บเกี่ยวออกสู่ตลาดได้มากขึ้น โดยจะออกมากช่วงเดือนพฤศจิกายน ๒๕๕๔ - มกราคม ๒๕๕๕ ราคามีแนวโน้มปรับตัวสูงขึ้นตามนโยบายของรัฐบาลที่จะรับจำนำในราคาสูง ซึ่งจะมีผลกระทบต่อการค้าข้าวในตลาดโลกในระยะต่อไป **ยางพารา** ความต้องการยังมีอย่างต่อเนื่องแต่ภาวะฝนตกในแหล่งผลิตเป็นอุปสรรคในการกรีดยาง แนวโน้มราคาอยู่ในเกณฑ์ดี **มันสำปะหลัง** ผลผลิตฤดูก่อนยังมีออกสู่ตลาดปะปรายคุณภาพไม่ดี ประกอบกับการส่งออกยังชะลอตัว ราคาจะเคลื่อนไหวอยู่ในเกณฑ์ต่ำต่อเนื่องจากเดือนที่ผ่านมา **ข้าวโพดเลี้ยงสัตว์** ผลผลิตฤดูใหม่ออกสู่ตลาดมากและมีความชื้นสูง ราคามีแนวโน้มอ่อนตัวลง **ปาล์มน้ำมัน** ผลผลิตจะออกสู่ตลาดมากขึ้นในไตรมาสที่ ๔ ราคามีแนวโน้มอ่อนตัวลงแต่คาดว่าจะยังอยู่ในเกณฑ์ดี **มะพร้าว** ผลผลิตมีไม่มากนัก แนวโน้มราคายังอยู่ในเกณฑ์สูง **ถั่วเหลือง** (ฤดูฝน) ผลผลิตออกสู่ตลาดมากขึ้น ราคามีแนวโน้มอ่อนตัวลงแต่ยังอยู่ในเกณฑ์ดี **ปลาป่น** วัตถุดิบยังมีน้อยเนื่องจากมีมรสุม แนวโน้มราคายังเคลื่อนไหวอยู่ในเกณฑ์สูง **สุกร** ราคามีแนวโน้มอ่อนตัวลงตามมาตรการควบคุมราคาและปริมาณของภาครัฐ รวมทั้งความต้องการบริโภคที่จะลดลงตามราคาจำหน่ายที่อยู่ในระดับสูงและเทศกาลกินเจในช่วงปลายเดือนกันยายนต่อต้นเดือนตุลาคม ๒๕๕๔ **ไก่เนื้อ** คาดผู้เลี้ยงจะปรับลดปริมาณผลผลิตส่วนเกินให้สอดคล้องกับความต้องการได้ดีขึ้น (ระยะเวลาเลี้ยง ๔๕-๕๐ วัน) ราคามีแนวโน้มปรับตัวสูงขึ้นแต่จะไม่สูงจนกระทบผู้บริโภคเท่าช่วงที่ผ่านมาหากไม่มีปัญหาโรคระบาดเกิดขึ้นอีก **ไข่ไก่** คาดว่าปัญหาโรคระบาดจะคลี่คลายลงและผลผลิตจะเพิ่มขึ้น ราคามีแนวโน้มอ่อนตัวลงจนสิ้นสุดเทศกาลกินเจ (๒๖ ก.ย.-๕ ต.ค.๕๔) **กุ้งขาวแวนนาไม** ผลผลิตออกสู่ตลาดมาก ราคามีแนวโน้มอ่อนตัวลง

ผลไม้ เงาะ ทุเรียน มังคุด ลองกอง (ภาคใต้) ผลผลิตออกสู่ตลาดอย่างต่อเนื่อง ราคาเคลื่อนไหวอยู่ในเกณฑ์ดี ลำไย ผลผลิตออกสู่น้อยลง ราคาจะปรับตัวสูงตามฤดูกาล สับปะรด ผลผลิตมีน้อย ราคามีแนวโน้มปรับตัวสูงขึ้น มะนาว เข้าสู่ช่วงปลายฤดูผลผลิตจะน้อยลง แนวโน้มราคาจะปรับตัวสูงขึ้น

แนวโน้มสถานการณ์รายกลุ่มสินค้า

๓.๑ กลุ่มสินค้าที่ผลิตเพื่อส่งออก สถานการณ์สินค้าเกษตรที่สำคัญ ได้แก่

- **ข้าวนาปรัง** เป็นช่วงปลายฤดูมีผลผลิตออกสู่ตลาดประปราย ขณะที่ **ข้าวนาปี** ในบางพื้นที่เริ่มเก็บเกี่ยวออกสู่ตลาดได้ตามฤดูกาล แต่ในบางพื้นที่ต้องเก็บเกี่ยวก่อนกำหนดเพื่อหนีน้ำท่วม ซึ่งจะมีผลต่อคุณภาพผลผลิต อย่างไรก็ตาม ในภาพรวมกระทรวงเกษตรฯ คาดว่าผลผลิตข้าวนาปีที่ผลิตได้ในปี ๒๕๕๔/๕๕ จะมี ประมาณ ๒๕.๑๓๖ ล้านตัน เพิ่มขึ้นจากปี ๒๕๕๓/๕๔ ประมาณ ๐.๗๙๓ ล้านตัน หรือเพิ่มขึ้นร้อยละ ๓.๒๖ ราคามีแนวโน้มเคลื่อนไหวอยู่ในเกณฑ์สูงตามนโยบายของรัฐบาลใหม่ที่จะให้มีการรับจำนำในราคาสูงมาใช้ให้ทันผลผลิตข้าวนาปีออกสู่ตลาด สำหรับการค้าข้าวในตลาดโลกมีแนวโน้มที่จะมีการแข่งขันกันมากตามปริมาณผลผลิตข้าวของโลกที่จะเพิ่มขึ้นทั้งในประเทศผู้ส่งออกและประเทศผู้นำเข้า แต่ผู้ส่งออกไทยจะสูญเสียความสามารถในการแข่งขันไปเนื่องจากระดับราคาในประเทศที่สูงกว่าภาวะตลาดจริงตามมาตรการของรัฐบาล ซึ่งจะไม่เอื้อให้ไปแข่งขันในตลาดโลกได้

ภาวะการค้า เริ่มคึกคักขึ้นตั้งแต่รู้ผลการเลือกตั้งผู้แทนราษฎร (๓ ก.ค.๕๔) ซึ่งวงการค้ามั่นใจว่ารัฐบาลใหม่จะดำเนินการตามนโยบายที่ประกาศไว้ว่าจะรับจำนำข้าวเปลือกในราคาตันละ ๑๕,๐๐๐ บาท สำหรับราคาซื้อขายข้าวเปลือกในตลาดสำคัญ ณ วันที่ ๑๑ สิงหาคม ๒๕๕๔ เป็นดังนี้ ข้าวเปลือกเจ้า ๕% ตันละ ๘,๘๐๐ - ๙,๘๐๐ บาท ข้าวเปลือกหอมมะลิ ตันละ ๑๓,๓๐๐ - ๑๕,๓๐๐ บาท และข้าวเปลือกเหนียว ตันละ ๑๕,๘๐๐ - ๑๗,๕๐๐ บาท ส่วนการค้าข้าวสาร ราคาข้าวสารมีแนวโน้มที่จะปรับตัวสูงขึ้นตามราคาข้าวเปลือก โดยราคาซื้อขาย (๑๑ ส.ค.๕๔) เป็นดังนี้ ข้าวขาว ๑๐๐% ชั้น ๒ (ข้าวใหม่) กระทบละ ๑,๕๔๐ - ๑,๕๕๐ บาท ข้าวหอมมะลิ ๑๐๐% ชั้น ๒ (ข้าวใหม่) กระทบละ ๒,๘๘๐ - ๒,๘๙๐ บาท ข้าวเหนียว ๑๐% เมล็ดขาว (ข้าวใหม่) กระทบละ ๒,๗๕๐ - ๒,๗๖๐ บาท ข้าวแข็ง ๑๐๐% กระทบละ ๑,๕๙๐ - ๑,๖๐๐ บาท

การส่งออก ปี ๒๕๕๔ ตั้งเป้าหมายไว้ที่ ๙.๕ ล้านตัน ปริมาณการส่งออกในช่วง ๑ มกราคม - ๙ สิงหาคม ๒๕๕๔ ส่งออกได้ ๗.๕๙๒ ล้านตัน มากกว่าช่วงเดียวกันของปีที่ผ่านมาร้อยละ ๕๖.๐๙

สำหรับ “โครงการประกันรายได้เกษตรกรผู้ปลูกข้าว” ที่รัฐบาลได้ดำเนินการเพื่อช่วยเหลือเกษตรกรมีหลักเกณฑ์การให้ความช่วยเหลือและผลการดำเนินงานโดยสรุป ดังนี้

หลักเกณฑ์	รอบที่ ๑ ข้าวนาปี ปี ๒๕๕๓/๕๔	รอบที่ ๒ ข้าวนาปรัง ปี ๒๕๕๔
- การขึ้นทะเบียนของเกษตรกร	๑ มิ.ย. - ๓๐ พ.ย.๕๓ (ภาคใต้ ๑๖ ก.ค.๕๓ - ๓๑ มี.ค.๕๔)	๔ ม.ค. - ๓๑ พ.ค.๕๔ (ภาคใต้ ๑ เม.ย. - ๑๕ ก.ค.๕๔)
- กรมส่งเสริมการเกษตรออกหนังสือรับรอง	๑๖ มิ.ย. - ๓๑ ธ.ค.๕๓ (ภาคใต้ ๑ ส.ค.๕๓ - ๓๐ เม.ย.๕๔)	๒๐ ม.ค. - ๓๐ มิ.ย.๕๔ (๒ พ.ค. - ๑๕ ส.ค.๕๔)
หลักเกณฑ์	รอบที่ ๑ ข้าวนาปี ปี ๒๕๕๓/๕๔	รอบที่ ๒ ข้าวนาปรัง ปี ๒๕๕๔
- เกษตรกรมาทำสัญญากับ ธ.ก.ส.	๑ ก.ค.๕๓ - ๓๑ ม.ค.๕๔ (ภาคใต้ ๑๖ ส.ค.๕๓ - ๓๑ พ.ค.๕๔)	๒๐ ม.ค. - ๓๑ ก.ค.๕๔ (๒ พ.ค. - ๑๕ ก.ย.๕๔)
- การใช้สิทธิของเกษตรกร	๑ ส.ค.๕๓ - ๑๕ มี.ค.๕๔ (ภาคใต้ ๑๖ ก.ย.๕๓ - ๑๕ ก.ค.๕๔)	๑ ก.พ. - ๑๕ ก.ย.๕๔ (ภาคใต้ ไม่เกิน ๓๑ ต.ค.๕๔)
- การประกาศราคาเกณฑ์กลางอ้างอิงทุก ๗ วัน	๑ ส.ค.๕๓ - ๑๕ มี.ค.๕๔ (ภาคใต้ ๑๖ ก.ย.๕๓ - ๑๕ ก.ค.๕๔)	๑ ก.พ. - ๑๕ ก.ย.๕๔ (ภาคใต้ ไม่เกิน ๓๑ ต.ค.๕๔)

ชนิดข้าวเปลือก	ราคาประกันรายได้	ปริมาณขดเขย (ตามที่ผลิตได้จริงแต่ไม่เกินครัวเรือนละ)	ราคาเกณฑ์กลางอ้างอิง วันที่ ๑๕ - ๒๑ ส.ค.๕๔	
			เกณฑ์กลางฯ	ส่วนต่าง
รอบที่ ๑ ข้าวนาปี				
ข้าวหอมมะลิ	๑๕,๓๐๐	๑๔ ตัน	สิ้นสุดระยะเวลาใช้สิทธิ (๑๕ มี.ค.๕๔)	
ข้าวหอมจังหวัด	๑๔,๓๐๐	๑๖ ตัน		
ข้าวปทุมธานี	๑๑,๐๐๐	๒๕ ตัน		
ข้าวเจ้านาปี	๑๐,๐๐๐	๒๕ ตัน		
ข้าวเปลือกเหนียว	๙,๕๐๐	๑๖ ตัน		
รอบที่ ๒ ข้าวนาปรัง				
ข้าวปทุมธานี	๑๑,๕๐๐	๓๐ ตัน	๑๐,๖๙๐	๘๑๐
ข้าวเจ้า ๕%	๑๑,๐๐๐	๓๐ ตัน	๙,๑๗๓	๑,๘๒๗
ข้าวเปลือกเหนียว	๑๐,๐๐๐	๓๐ ตัน	๑๔,๖๑๔	ไม่ขดเขย

สรุปผลการดำเนินการตามโครงการประกันรายได้ ปี ๒๕๕๒/๕๓ และปี ๒๕๕๓/๕๔

รายการ	ขึ้นทะเบียน (ราย)	ผ่านประชาคม (ราย)	ทำสัญญา (ราย)	การจ่ายเงินขดเขย (๑๐ ส.ค.๕๔ / ราย ; ล้านบาท)		
				เกษตรกร	สัญญา	จำนวนเงิน
โครงการประกันรายได้ ปี ๒๕๕๓/๕๔						
รอบที่ ๑	๓,๘๗๗,๔๙๓	๓,๘๐๙,๓๖๔	๓,๗๖๒,๐๕๙	๓,๑๓๙,๑๑๘	๕,๕๘๗,๗๓๖	๓๖,๐๐๓.๙๕๗
รอบที่ ๒	๙๒๓๓,๖๖๘	๘๙๖,๒๙๓	๘๙๒,๐๗๔	๘๔๕,๔๖๙	๑,๖๕๔,๔๑๗	๓๑,๒๒๒.๕๓๕
โครงการประกันรายได้ ปี ๒๕๕๒/๕๓						
รอบที่ ๑	๓,๕๒๘,๓๓๖	๓,๔๑๑,๘๓๘	๓,๒๗๒,๔๙๙	๓,๑๙๕,๕๘๒	๔,๘๑๙,๖๐๕	๒๘,๕๐๙.๓๘๓
รอบที่ ๒	๘๓๔,๐๓๐	๘๓๒,๓๗๓	๘๒๕,๐๔๒	๗๘๔,๔๒๕	๑,๒๗๓,๙๑๐	๑๙,๒๖๕.๑๗๓

- **มันสำปะหลัง** กระทรวงเกษตรฯ ประมาณการผลผลิตมันสำปะหลังฤดูการผลิต ปี ๒๕๕๔/๕๕ จะมีประมาณ ๒๓.๓๗๒ ล้านตัน เพิ่มขึ้นจากปี ๒๕๕๓/๕๔ ประมาณ ๑.๕๐๕ ล้านตัน (+๖.๘๙%) แต่การเพาะปลูกของเกษตรกรยังประสบปัญหาการระบาดของเพลี้ยแป้งสีชมพูที่ยังมีอย่างต่อเนื่องแม้ว่าจะบรรเทาลงในช่วงที่มีฝนตก ส่วนผลผลิตฤดูการผลิต ปี ๒๕๕๓/๕๔ ยังมีออกสู่ตลาดปะปราย ราคาหัวมันสดในช่วงนี้อ่อนตัวลงตามคุณภาพที่ไม่ค่อยดีนัก ประกอบกับตลาดของผลิตภัณฑ์มันสำปะหลังชะลอตัว แต่แนวโน้มความต้องการผลิตภัณฑ์มันสำปะหลังในในตลาดต่างประเทศยังมีอย่างต่อเนื่อง ปัจจุบัน (๑๑ ส.ค.๕๔) ราคาหัวมันสดที่เกษตรกรขายได้ (เชื้อแป้ง ๒๕%) จ.นครราชสีมา เฉลี่ย กก.ละ ๒.๔๐ - ๒.๖๐ บาท ต่ำกว่าราคาเฉลี่ยเดือนกรกฎาคม (๒.๕๙ บาท/กก.) กก.ละ ๐.๐๙ บาท

สำหรับการช่วยเหลือเกษตรกรผู้ปลูกมันสำปะหลังตามโครงการประกันรายได้เกษตรกรผู้ปลูกมันสำปะหลัง ปี ๒๕๕๓/๕๔ กำหนดราคาประกันรายได้ หัวมันสดเชื้อแป้ง ๒๕% ที่ กก.ละ ๑.๙๐ บาท เกษตรกรสามารถใช้สิทธิขอรับขดเขยรายได้จากส่วนต่างระหว่างราคาประกันรายได้กับราคาเกณฑ์กลางอ้างอิงในปริมาณไม่เกินครัวเรือนละ ๑๐๐ ตัน ทั้งนี้ เกษตรกรต้องมาขึ้นทะเบียนกับกรมส่งเสริมการเกษตร ตั้งแต่ ๑ มิถุนายน - ๓๑ ธันวาคม ๒๕๕๓ และสามารถใช้อำนาจได้ทันทีตั้งแต่วันที่เก็บเกี่ยวแต่ไม่เกินวันที่ ๓๐ กันยายน ๒๕๕๔ สำหรับราคาเกณฑ์กลางอ้างอิงจะประกาศ ทุก ๑๕ วัน เริ่มตั้งแต่วันที่ ๑ ตุลาคม ๒๕๕๓ - ๓๐ กันยายน ๒๕๕๔ ผลการดำเนินงาน (ณ ๑๑ ส.ค.๕๔) สรุปได้ดังนี้

ชั้นทะเบียน (ราย)	ผ่านประชาคม (ราย)	ทำสัญญา (ราย)	ราคาเกณฑ์กลางฯ (๑๖-๓๑ ส.ค.๕๔)	การจ่ายเงินชดเชย (ราย, ล้านบาท)		
				เกษตรกร	สัญญา	จำนวนเงิน
๕๖๗,๒๗๖	๕๓๙,๔๙๖	๔๘๐,๖๐๘	๒.๕๔ บาท/กก.	-	-	-

- **ไก่เนื้อ** เนื่องจากในช่วงที่ผ่านมาผู้เลี้ยงได้เพิ่มปริมาณการเลี้ยงเพื่อให้ทันต่อความต้องการที่มีมากกว่าผลผลิตในช่วงที่เกิดปัญหาโรคระบาดในระบบการผลิต จนปริมาณมีมากกว่าความต้องการในช่วงนี้ แต่การเลี้ยงไก่เนื้อใช้เวลาสั้นเพียง ๔๕ - ๕๐ วัน ทำให้ผู้เลี้ยงสามารถปรับลดปริมาณการเลี้ยงให้สอดคล้องกับความต้องการของตลาดได้ค่อนข้างเร็ว ราคาไก่เนื้อที่ปรับตัวสูงขึ้นในระยะต่อไปแต่คงจะไม่สูงจนกระทบผู้บริโภคเหมือนช่วงก่อนหน้านี้ อย่างไรก็ตาม ในช่วงสารทจีน (๑๔ ส.ค.๕๔) ราคาจะปรับตัวสูงขึ้นระดับหนึ่งและจะอ่อนตัวลงจนกว่าสต็อกส่วนเกินที่มีมากในช่วงก่อนนี้จะลดลงจนเป็นปกติ ราคาจึงจะปรับตัวสูงขึ้นตามปริมาณเนื้อไก่ในระบบ ปัจจุบัน (๑๑ ส.ค.๕๔) ราคาไก่มีชีวิตหน้าโรงฆ่า กก.ละ ๓๙ - ๔๐ บาท อ่อนตัวลงจากราคาเฉลี่ยเดือนกรกฎาคม ๒๕๕๔ (๔๑.๑๓ บาท/กก.) ร้อยละ ๓.๙๖ แต่สูงกว่าราคาเฉลี่ยเดือนสิงหาคม ๒๕๕๓ (๓๖.๕๐บาท/กก.) ร้อยละ ๘.๒๒ สำหรับการส่งออกในช่วงครึ่งแรกของปี ๒๕๕๔ (ม.ค. - มิ.ย.๕๔) ไทยส่งออกไปแล้ว ๒๑๗,๙๐๕ ตัน มูลค่า ๒๗,๖๘๑ ล้านบาท การส่งออกมีแนวโน้มแจ่มใสเนื่องจากประเทศคู่ค้ามีความต้องการนำเข้าไก่เนื้อจากไทยอย่างต่อเนื่อง ซึ่งสมาคมผู้ผลิตไก่เพื่อส่งออกไทยคาดว่าในปี ๒๕๕๔ จะส่งออกได้ประมาณ ๐.๕๕๐ ล้านตันเป็นอย่างต่ำ และมีแนวโน้มที่จะสูงถึง ๐.๕๐๐ ล้านตัน ได้หากปัจจัยต่างๆ เอื้ออำนวยทั้งความต้องการของประเทศคู่ค้าและการเปิดตลาดของประเทศที่เจรจาอยู่

- **กุ้งขาวแวนนาไม** ในปี ๒๕๕๔ คาดว่าจะมีผลผลิตกุ้งประมาณ ๐.๕๐ ล้านตัน (ข้อมูลผลผลิตกระทรวงเกษตรฯ หักผลผลิตที่เสียหายจากอุทกภัยในภาคใต้ช่วงต้นปีประมาณ ๐.๐๕ ล้านตันแล้ว) น้อยกว่าปีที่ผ่านมา (๐.๕๕๕ ล้านตัน) ผลผลิตส่วนใหญ่ส่งออก มีการบริโภคในประเทศประมาณ ๐.๐๕๕ ล้านตัน การส่งออกยังมีแนวโน้มอยู่ในเกณฑ์ดีต่อเนื่องจากปีที่ผ่านมา เนื่องจากประเทศคู่แข่งยังมีปัญหาโรคระบาดในกุ้งทำให้ไม่สามารถส่งออกได้ตามปกติ ประกอบกับความต้องการของประเทศคู่ค้าในช่วงครึ่งปีหลังเพื่อใช้ในเทศกาลปีใหม่มียอดค่อนข้างมาก ปัจจุบันเกษตรกรนำกุ้งออกจำหน่ายได้มากขึ้น ราคาซื้อขายกุ้ง (๑๑ ส.ค.๕๔) ณ ตลาดกลางสมุทรสาคร กุ้งขาวแวนนาไม (ขนาด ๖๐ ตัว/กก.) ราคา กก.ละ ๑๓๘ บาท เท่าราคาเฉลี่ยเดือนกรกฎาคม (ราคาเคลื่อนไหวอยู่ที่กก.ละ ๑๓๐ - ๑๔๕ บาท/กก.) สำหรับการส่งออกกุ้งของไทย ปี ๒๕๕๔ ในช่วงเดือนมกราคม - มิถุนายน ๒๕๕๔ มีปริมาณ ๐.๑๖๘ ล้านตัน มูลค่า ๔๕,๒๘๙ ล้านบาท

๓.๒ กลุ่มสินค้าที่ผลิตเพื่อบริโภคภายในประเทศ สถานการณ์สินค้าเกษตรที่สำคัญ ได้แก่

- **ข้าวโพดเลี้ยงสัตว์** กระทรวงเกษตรฯ ประมาณการผลผลิตข้าวโพดฯ ปี ๒๕๕๔/๕๕ มีประมาณ ๔.๖๐๕ ล้านตัน ใกล้เคียงกับปีที่ผ่านมามีผลผลิตประมาณ ๔.๖๔๖ ล้านตัน แม้ว่าในปีนี้เกษตรกรจะขยายการเพาะปลูกเนื่องจากราคาในฤดูที่ผ่านมาค่อนข้างดี แต่ในบางพื้นที่ประสบปัญหาฝนตกน้ำท่วมพื้นที่เพาะปลูกเสียหาย สำหรับในช่วงเดือนสิงหาคม - ตุลาคม ๒๕๕๔ คาดว่าจะมีผลผลิตออกสู่ตลาดประมาณ ๖๕% แบ่งเดือนสิงหาคม ๒๐% คิดเป็นผลผลิตประมาณ ๐.๙๓๗ ล้านตัน กันยายน ๒๕% คิดเป็นผลผลิตประมาณ ๑.๑๗๓ ล้านตัน ตุลาคม ๒๐% คิดเป็นผลผลิตประมาณ ๐.๙๐๕ ล้านตัน ตามลำดับ สำหรับความต้องการของตลาดยังคงมีอย่างต่อเนื่อง โดยพ่อค้าและผู้ซื้อจะทยอยซื้อเก็บสต็อกไว้ ราคาซื้อขายเคลื่อนไหวอยู่ในเกณฑ์ดี โดยราคาซื้อขายในแหล่งผลิต จ.เพชรบูรณ์ (ณ ๑๑ ส.ค.๕๔) เฉลี่ย กก.ละ ๘.๒๐ - ๘.๕๐ บาท สูงกว่าราคาเฉลี่ยเดือนกรกฎาคม (๘.๐๙ บาท) ร้อยละ ๓.๑๒ อนึ่ง เป็นที่สังเกตว่าในช่วงที่ผ่านมาราคาข้าวโพดฯ ในตลาดโลกปรับตัวสูงขึ้นมากและสูงกว่าราคาข้าวสาลี ชนิด soft red winter (SRW) เนื่องจากคาดว่าปริมาณผลผลิตข้าวโพดฯ ของสหรัฐอเมริกาซึ่งเป็นผู้ส่งออกรายใหญ่จะมีน้อย และถูกนำไปใช้ภายในประเทศเป็นจำนวนมาก (พลังงานทดแทน) ส่งผลให้ผู้ซื้อในประเทศต่างๆ หันไปใช้ข้าวสาลีซึ่งมีราคาต่ำกว่า รวมทั้งมันสำปะหลังแทน เช่น ในเกาหลีใต้ ไทย และเวียดนาม รวมทั้งสหรัฐฯ เองด้วยที่หันไปใช้ข้าวสาลีมากขึ้น เป็นต้น

- **ปาล์มน้ำมัน** กระทรวงเกษตรฯ คาดการณ์ผลผลิตปาล์ม ปี ๒๕๕๔ ณ เดือนมิถุนายน ๒๕๕๔ ว่าจะมีประมาณ ๙.๑๒๐ ล้านตัน มากกว่าปีที่ผ่านมา ร้อยละ ๑๐.๙๐ ผลิตเป็นน้ำมันปาล์มดิบได้ประมาณ ๑.๕๘๙ ล้านตัน อย่างไรก็ตาม ผลจากสภาพอากาศที่แปรปรวนและเกิดอุทกภัยในแหล่งผลิตสำคัญในช่วงต้นปีคาดว่าปริมาณผลผลิตโดยรวมจะมีน้อยกว่าที่คาดการณ์ไว้ ปัจจุบันอยู่ในช่วงผลผลิตออกสู่ตลาดน้อยลง แม้ว่าภาวะการค่าน้ำมันจะชะลอตัวแต่มีการระบายสต็อกบางส่วนออกไปตลาดต่างประเทศได้ ทำให้ราคาปรับตัวสูงขึ้น ปัจจุบัน (๑๑ ส.ค.๕๔) ราคาผลปาล์มทะเล (น้ำมัน ๑๗%) ที่เกษตรกรจำหน่ายได้ กก.ละ ๕.๐๐ - ๕.๗๐ บาท สูงกว่าราคาเฉลี่ยเดือนกรกฎาคม (๕.๑๙ บาท) เฉลี่ย กก.ละ ๐.๑๖ บาท อย่างไรก็ตาม ในช่วงเดือนกันยายน - พฤศจิกายน จะมีผลผลิตออกสู่ตลาดมากขึ้นอีก ประมาณ ๓๐% ของผลผลิตรวม หรือประมาณ ๒.๖๕๗ ล้านตันผลปาล์มสด โดยแบ่งเป็นในเดือนกันยายน ๐.๘๔๔ ล้านตัน ตุลาคม ๐.๘๕๔ ล้านตัน และพฤศจิกายน ๐.๘๕๙ ล้านตัน ตามลำดับ ซึ่งจะมีผลทำให้ราคาอ่อนตัวลงอีก

- **มะพร้าว** ผลผลิตมะพร้าวยังออกสู่ตลาดไม่มาก ผลจากในช่วงที่ผ่านมาที่มีการนำพื้นที่ปลูกไปใช้ประโยชน์ในด้านอื่นประกอบกับต้นมะพร้าวที่มีอยู่บางส่วนถูกศัตรูธรรมชาติทำลาย ผลผลิตที่ออกสู่ตลาดจึงลดลงมากตั้งแต่ปลาย ปี ๒๕๕๓ ในขณะที่ความต้องการใช้ทั้งการบริโภคในครัวเรือน การทำกะทิสำเร็จรูป ทำขนม และอื่นๆ ยังมีอย่างต่อเนื่อง ส่งผลให้ราคามะพร้าวและผลิตภัณฑ์เคลื่อนไหวอยู่ในเกณฑ์สูงมาอย่างต่อเนื่อง ปัจจุบัน (๑๑ ส.ค.๕๔) ราคาที่เกษตรกรขายได้ ราคามะพร้าวผลแก่ (ผลใหญ่) ผลละ ๑๒.๓๖ บาท อ่อนตัวลงจากเดือนที่ผ่านมา (๑๓.๐๔ บาท/ผล) ผลละ ๐.๖๘ บาท แต่สูงกว่าราคาในช่วงเดียวกันของปีที่ผ่านมา (๕.๗๒ บาท/ผล) เฉลี่ยผลละ ๗.๓๒ บาท เนื้อมะพร้าวแห้ง ๙๐% เฉลี่ย กก.ละ ๑๗.๘๕ บาท ใกล้เคียงกับราคาเฉลี่ยในเดือนที่ผ่านมา (๑๗.๘๓ บาท) ส่วนราคาขายส่งมะพร้าวผลตลาด กทม. (ทับสะแกผลใหญ่ปอกเปลือก) ผลละ ๒๐.๐๐ - ๒๐.๕๐ บาท ต่ำกว่าราคาเฉลี่ยของเดือนที่ผ่านมา ผลละ ๐.๕๓ บาท

- **สุกรมีชีวิต** แม้ว่าผลผลิตสุกรมีชีวิตในปีที่กระทรวงเกษตรฯ คาดการณ์ไว้ (๑๒.๓๑๓ ล้านตัว หรือประมาณ ๐.๙๘๕ ล้านตัน) จะเพียงพอกับปริมาณการบริโภคภายในประเทศที่คาดว่าจะมีประมาณ ๑๑.๖๔๐ ล้านตัว แต่ในช่วงที่ผ่านมาการเลี้ยงสุกรประสบปัญหาในระบบการผลิตประกอบกับปัญหาสภาพอากาศแปรปรวนมีผลกระทบต่อภาระเลี้ยงและปริมาณสุกรที่จะออกสู่ตลาด รวมทั้งการส่งออกไปประเทศเพื่อนบ้านที่เพิ่มมากขึ้น ทำให้ปริมาณสุกรในตลาดลดลงจากภาวะปกติ กรมการค้าภายในได้ดำเนินการเพื่อดูแลผู้บริโภคภายในประเทศ โดยล่าสุดเมื่อวันที่ ๕ สิงหาคม ๒๕๕๔ คณะกรรมการกลางกำหนดราคาสินค้าฯ ได้ออกมาตรการเพิ่ม ดังนี้ ๑) ควบคุมราคาจำหน่ายสูงสุดสุกรมีชีวิต สุกรชำแหละ (หมูซีก) และเนื้อแดง โดยราคาหมูเป็น กก.ละ ๘๑ - ๘๗ บาท หมูซีก กก.ละ ๙๓ - ๙๙ บาท และหมูเนื้อแดง กก.ละ ๑๕๒ - ๑๖๒ บาท ตามรายการ (ข้อมูลเพิ่มเติม <http://www.dit.go.th>) ๒) ให้ผู้เลี้ยงและผู้ค้าที่มีสุกรมีชีวิตในครอบครองเกิน ๕๐๐ ตัว และ/หรือมีซากสุกรเกิน ๕ ตัน แจ้งปริมาณและซากสุกรในครอบครอง ๓) กำหนดมาตรการขนย้ายสุกรเพิ่มเติม โดยต้องขออนุญาตขนย้ายสุกรมีชีวิตตั้งแต่ ๑๐ ตัวขึ้นไป ในพื้นที่ ๒๔ จังหวัด รวม ๑๐๐ อำเภอ และต้องขออนุญาตขนย้ายซากสุกร ซากสุกรที่จะส่งออกจากทุกท้องที่ทั่วประเทศ ส่วนมาตรการที่ดำเนินการอยู่เดิมก็ยังดำเนินการต่อไป เช่น การจัดจำหน่ายเนื้อหมูธงฟ้าทั่วประเทศ ในราคาต่ำกว่าราคาตลาดทั่วไป (๒๐ เม.ย. - ๑๑ ส.ค.๕๔) ในพื้นที่ ๖๖ จังหวัด รวม ๑๒๗ จุดจำหน่าย เชื่อมโยงการจำหน่ายเนื้อหมูธงฟ้าผ่านห้างแม็คโคร บิ๊กซี เทสโกโลตัส ท็อปส์ (๓๐ ก.ค. - ๑๔ ส.ค.๕๔) รวมทั้ง การช่วยเหลือเกษตรกรต้นทุนผู้เลี้ยงโดยใช้เงินกองทุนรวมเพื่อช่วยเหลือเกษตรกรขาดเงินสดเก็บเงินกู้ร้อยละ ๓ ต่อปี ระยะเวลา ๓ ปี ให้สหกรณ์/กลุ่มผู้เลี้ยง/เกษตรกรผู้เลี้ยงสุกรและไก่ไข่ ที่กู้เงินจากสถาบันการเงินไปซื้อวัตถุดิบอาหารสัตว์ในช่วงต้นฤดูเก็บไว้ใช้เลี้ยงสัตว์ ปัจจุบันระดับราคาสุกรยังเคลื่อนไหวอยู่ในระดับสูง โดยราคาสุกรมีชีวิตที่เกษตรกรขายได้ ณ ๑๑ สิงหาคม ๒๕๕๔ กก.ละ ๘๐ - ๘๑ บาท สูงกว่าราคาเฉลี่ยในเดือนที่ผ่านมา กก.ละ ๖.๘๙ บาท อย่างไรก็ตาม คาดว่าราคาจะอ่อนตัวลงตามมาตรการควบคุมราคาและปริมาณของภาครัฐ รวมทั้งความต้องการบริโภคที่จะ

ลดลงจากระดับราคาเนื้อสุกรที่อยู่ในเกณฑ์สูง และเทศกาลกินเจในช่วงปลายเดือนกันยายนต่อต้นเดือนตุลาคม ๒๕๕๔

- **ไข่ไก่** แม้ว่าปริมาณผลผลิตที่คาดการณ์ไว้ในปี (๑๐,๐๑๐ ล้านฟอง) จะมีปริมาณมากกว่าความต้องการบริโภค (๙,๘๔๙ ล้านฟอง) แต่การเกิดโรคระบาดในระบบการผลิตและสภาพอากาศที่แปรปรวนในช่วงปลายปี ๒๕๕๓ ต่อต้นปี ๒๕๕๔ มีผลทำให้ปริมาณไข่ในระบบช่วงนั้นลดลงประมาณร้อยละ ๒๐-๓๐ ในขณะที่การแก้ไขปัญหาของรัฐบาลโดยให้เพิ่มการนำเข้าพ่อแม่พันธุ์ไข่ไก่ในช่วงปลายปี ๒๕๕๓ เริ่มให้ผลผลิตแล้วบางส่วน แต่ปัญหาในระบบการผลิตกลับมารุนแรงขึ้นอีกครั้งในแม่ไก่ไข่นอกกรงรุ่นใหม่ในบางพื้นที่ทำให้ปริมาณไข่ในช่วงนี้ลดลงประมาณร้อยละ ๑๐ - ๒๐ ส่งผลให้ราคาไข่ไก่ปรับตัวสูงขึ้นอีก โดยราคาไข่ไก่คละหน้าฟาร์ม (ณ ๑๑ ส.ค.๕๔) ราคาเฉลี่ยฟองละ ๓.๐๐ บาท สูงกว่าราคาเฉลี่ยเดือนกรกฎาคม ฟองละ ๐.๑๖ บาท

อนึ่ง เพื่อช่วยเหลือเกษตรกรผู้เลี้ยงไก่ไข่และสุกร คณะกรรมการ คชก. ได้อนุมัติเงินกองทุนรวมเพื่อช่วยเหลือเกษตรกรจำนวน ๕๑.๕๐ ล้านบาท ให้กรมการค้าภายในนำไปใช้ชดเชยดอกเบี้ยเงินกู้ที่สหกรณ์/กลุ่มผู้เลี้ยง/เกษตรกรผู้เลี้ยงไก่ไข่กู้จากสถาบันการเงินไปซื้อวัตถุดิบอาหารสัตว์ (ข้าวโพดและมันสำปะหลัง) หรือปรับปรุง จัดสร้างคอก/ไซโล เพื่อเก็บวัตถุดิบอาหารสัตว์สต็อกไว้เลี้ยงไก่ไข่และสุกร ระยะเวลาดำเนินการ ๓ ปี (ม.ย.๕๔ - ธ.ค.๕๗) และได้แต่งตั้งคณะอนุกรรมการพิจารณาให้การส่งเสริมการเพิ่มศักยภาพและลดต้นทุนการผลิตให้แก่เกษตรกรผู้เลี้ยงไก่ไข่และสุกร เพื่อกำหนดหลักเกณฑ์ วิธีการ เงื่อนไขในการขอรับการสนับสนุน ฯลฯ เพื่อให้เป็นไปตามวัตถุประสงค์ของการขอใช้เงินในครั้งนี้ ทั้งนี้ คณะอนุกรรมการฯ ได้ประชุมเพื่อกำหนดหลักเกณฑ์และวิธีการฯ ไปแล้ว เมื่อวันที่ ๑๒ กรกฎาคม ๒๕๕๔

- พืชผักและผลไม้

ผลไม้ สับปะรด ผลผลิตออกสู่ตลาดลดลงตามฤดูกาล ขณะที่บางโรงงานเริ่มหยุดซ่อมบำรุงเครื่องจักรเพื่อรองรับผลผลิตในช่วงปลายปีที่จะมีมากขึ้น โดยในช่วงเดือนกันยายน - ธันวาคม ๒๕๕๔ คาดว่าจะมีสับปะรดออกสู่ตลาดประมาณ ร้อยละ ๓๘.๕๑ ของผลผลิตรวม หรือคิดเป็นผลผลิตประมาณ ๐.๘๕๘ ล้านตัน จำแนกเป็นรายเดือน ได้ดังนี้ เดือนกันยายน ๐.๑๓๒ ล้านตัน ตุลาคม ๐. ๒๐๖ ล้านตัน พฤศจิกายน ๐.๒๖๔ ล้านตัน และ ธันวาคม ๐.๒๕๖ ล้านตัน ตามลำดับ สำหรับราคาสับปะรดที่โรงงานรับซื้อ จ.ประจวบคีรีขันธ์ (๑๑ ส.ค.๕๔) เฉลี่ย กก.ละ ๕.๓๐ บาท ปรับตัวสูงขึ้นจากเดือนที่ผ่านมาเฉลี่ย กก.ละ ๐.๒๕ บาท **ผลไม้ภาคใต้** (เงาะ ทุเรียน มังคุด ลองกอง) จากแหล่งผลิตภาคใต้ตอนบนเริ่มออกสู่ตลาด แต่ปริมาณผลไม้ของภาคใต้ในปีนี้มีน้อย ซึ่งกระทรวงเกษตรฯ ประมาณการผลผลิตผลไม้ของภาคใต้จะมีปริมาณรวม ๓๐๖,๓๕๒ ตัน (คิดเป็นร้อยละ ๒๗.๙๒ ของผลผลิตรวม ซึ่งปีที่ผ่านมาสัดส่วนร้อยละ ๔๑.๖๕) น้อยกว่าปีที่ผ่านมาร้อยละ ๔๓.๗๗ แบ่งเป็น เงาะ ๖๒,๑๒๘ ตัน (-๔๕.๑๗%) ทุเรียน ๑๗๒,๘๑๒ ตัน (-๒๓.๑๖%) มังคุด ๓๔,๒๗๑ ตัน (-๗๒.๑๕%) และลองกอง ๓๗,๑๔๑ ตัน (-๕๕.๕๖%) แนวโน้มราคาจะเคลื่อนไหวอยู่ในเกณฑ์ดี ราคาที่เกษตรกรขายได้ (สัปดาห์ที่ ๒ เดือนส.ค.๕๔) ทุเรียนหมอนทองเฉลี่ย กก.ละ ๑๘.๖๖ บาท เงาะโรงเรียนเกรดดี กก.ละ ๒๑ - ๒๒ บาท มังคุด (คละ) กก.ละ ๑๓.๙๖ บาท ลองกอง (คละ) ๒๐.๕๐ บาท **ลำไย** กระทรวงเกษตรฯ (โดยคณะทำงานสำรวจข้อมูลไม้ผลเศรษฐกิจภาคเหนือ ณ ๖ มิ.ย.๕๔) ประมาณการผลผลิตปีนี้มีประมาณ ๖๒๐,๐๐๐ ตัน โดยเป็นผลผลิตของภาคเหนือประมาณ ๔๖๓,๕๙๘ ตัน ขณะนี้ผลผลิตออกสู่ตลาดแล้วประมาณร้อยละ ๗๐ ในบางพื้นที่มีฝนตกชุกผลจะแตก สีเปลือกไม่สวย ราคามีแนวโน้มอ่อนตัวลง โดยราคาเกษตรกรขายได้ (๑๑ ส.ค.๕๔) เกรดเอ กก.ละ ๒๒ - ๒๓ บาท อนึ่ง คณะกรรมการ คชก. ได้อนุมัติเงินกองทุนรวมเพื่อช่วยเหลือเกษตรกรจำนวน ๑๑๑.๑๖๙ ล้านบาท ให้กระทรวงเกษตรฯ เพื่อเป็นค่าใช้จ่ายในการดำเนินการมาตรการป้องกันแก้ไขปัญหาลำไย ปี ๒๕๕๔ รวม ๓ มาตรการ ประกอบด้วย ๑) มาตรการเร่งรัดการกระจายผลผลิตภายในประเทศ ๒) มาตรการส่งเสริมการแปรรูปลำไย และ ๓) การประชาสัมพันธ์ส่งเสริมการบริโภค

ภายในประเทศ ระยะเวลาดำเนินการ กรกฎาคม - ตุลาคม ๒๕๕๔ ระยะเวลาโครงการ กรกฎาคม ๒๕๕๔ - มิถุนายน ๒๕๕๕

พืชผัก มะนาว ผลผลิตยังคงออกสู่ตลาดมาก ราคาเคลื่อนไหวอยู่ในเกณฑ์ต่ำ โดยราคา มะนาวในแหล่งผลิต จ.เพชรบุรี ซึ่งเป็นผลผลิตของ จ.เพชรบุรีและจังหวัดแหล่งผลิตอื่นที่นำมาจำหน่ายใน จ.เพชรบุรี (ขนาดกลางถึงใหญ่) ณ วันที่ ๑๕ สิงหาคม ๒๕๕๔ เฉลี่ยผลละ ๐.๒๐ - ๐.๗๐ บาท

๓.๓ กลุ่มสินค้าที่ต้องนำเข้า สถานการณ์สินค้าที่สำคัญมีดังนี้

- **ถั่วเหลือง** ผลผลิตถั่วเหลืองโลกฤดูใหม่ ปี ๒๕๕๔/๕๕ USDA คาดว่าจะมีประมาณ ๒๕๗.๔๗๑ ล้านตัน น้อยกว่าปีที่ผ่านมา (๒๖๓.๙๔๘ ล้านตัน) ประมาณ ๖.๔๗๗ ล้านตัน (-๒.๔๕%) ในขณะที่ ความต้องการใช้เพิ่มขึ้นจาก ๒๒๒.๕๖๓ ล้านตัน ในปี ๒๕๕๓/๕๔ เป็น ๒๓๒.๑๑๐ ล้านตัน ในปี ๒๕๕๔/๕๕ เพิ่มขึ้นประมาณ ๙.๕๔๗ ล้านตัน (+๔.๒๙%) เป็นที่สังเกตว่าในปีนี้อผลผลิตของสหรัฐฯ จะมีเพียง ๘๓.๑๖๘ ล้านตัน น้อยกว่าปีที่ผ่านมาถึง ๗.๔๔๐ ล้านตัน ในขณะที่อาร์เจนตินา(ผู้ปลูกรายใหญ่อันดับ ๓ ของโลก) จะมี ผลผลิตเพิ่มขึ้นประมาณ ๔ ล้านตัน สำหรับภาวะการค้า จีนยังคงเป็นผู้นำเข้าถั่วเหลืองรายใหญ่ของโลก โดย นำเข้าจากสหรัฐฯ มากที่สุด ในขณะที่เวียดนามได้สร้างโรงสกัดน้ำมันเพื่อผลิตกากถั่วไว้ใช้เองรองรับการขยายตัว ของการเลี้ยงสัตว์ (สุกร สัตว์ปีกและสัตว์น้ำ) ภายในประเทศจำนวน ๒ โรงงาน และได้นำเข้าเมล็ดถั่วเหลือง เตรียมไว้ใช้ในโรงงานแล้วจำนวนหนึ่ง ซึ่งจะมีผลทำให้การนำเข้ากากถั่วของเวียดนามในระยะต่อไปลดลง ประมาณร้อยละ ๒๐ สำหรับการผลิตถั่วเหลืองของไทยปี ๒๕๕๔/๕๕ จะผลิตได้ประมาณ ๐.๑๗๖ ล้านตัน แบ่งเป็น ถั่วเหลืองฤดูฝน ๐.๐๕๒ ล้านตัน และถั่วเหลืองฤดูแล้ง ๐.๑๒๔ ล้านตัน ในขณะที่ความต้องการใช้ คาดว่าจะมีประมาณ ๒.๐๗๕ ล้านตัน ผลผลิตทยอยออกสู่ตลาดมากขึ้นแต่มีราคาสูงขึ้น ราคาที่เกษตรกรขายได้ มีแนวโน้มอ่อนตัวลงตามคุณภาพแต่ยังอยู่ในเกณฑ์ดี สำหรับราคาเมล็ดถั่วเหลืองขายส่งตลาด กทม. เกรดสกัด น้ำมัน (ณ ๑๑ ส.ค.๕๔) กก.ละ ๑๖.๐๐ - ๑๖.๒๐ บาท ทรงตัวเท่าเดือนที่ผ่านมา

- **กากถั่วเหลือง** ผลผลิตกากถั่วเหลืองโลก ปี ๒๕๕๔/๕๕ USDA คาดว่าจะมีปริมาณ ๑๘๓.๐๙๕ ล้านตัน มากกว่าปีที่ผ่านมา (๑๗๖.๐๒๓ ล้านตัน) เมื่อรวมกับสต็อกปลายปียกมา จำนวน ๖.๘๓๙ ล้านตัน จะมีผลผลิตกากถั่วเหลืองประมาณ ๑๙๑.๙๓๔ ล้านตัน ในขณะที่ความต้องการใช้มีประมาณ ๑๘๐.๕๐๗ ล้านตัน สำหรับกากถั่วฯ ที่ประเทศไทยจะผลิตได้ใน ปี ๒๕๕๕ มีประมาณ ๑.๑๒๕ ล้านตัน แบ่งเป็นกากถั่วฯ ที่ผลิตจากเมล็ดถั่วเหลืองที่ปลูกในประเทศ ๐.๐๒๕ ล้านตัน และผลิตจากเมล็ดถั่วเหลืองนำเข้า ๑.๑๐๐ ล้านตัน ในขณะที่ความต้องการใช้คาดว่าจะมีประมาณ ๓.๗๒๕ ล้านตัน จะต้องนำเข้าให้เพียงพอใช้ อีกประมาณ ๒.๕ - ๒.๖ ล้านตัน ปัจจุบัน (๑๑ ส.ค.๕๔) ราคาขายส่งกากถั่วฯ ที่ผลิตจากเมล็ดในประเทศ ทรงตัวเท่าราคาในเดือนที่ผ่านมา ที่ กก.ละ ๑๓.๓๕ - ๑๓.๕๐ บาท ส่วนกากถั่วฯ ที่ผลิตจากเมล็ดนำเข้าราคา กก.ละ ๑๔.๒๕ บาท ปรับตัวสูงขึ้นจากเดือนที่ผ่านมาเฉลี่ย กก.ละ ๑.๒๕ บาท

- **ปลาป่น** ผลผลิตปลาป่นในปี ๒๕๕๕ คาดว่าจะมีประมาณ ๐.๔๘๕ ล้านตัน มากกว่า ปี ๒๕๕๔ ที่มีปริมาณ ๐.๔๘๐ ล้านตัน เล็กน้อย และใกล้เคียงกับปริมาณความต้องการใช้ในประเทศที่คาดว่า จะมีประมาณ ๐.๔๗๓ ล้านตัน อย่างไรก็ตาม การผลิตปลาป่นของไทยยังคงมีปัญหาขาดแคลนวัตถุดิบและการ ใช้มีจำกัดเฉพาะบางชนิด (ใช้เลี้ยงกุ้ง ปลา) สำหรับการเลี้ยงสัตว์อื่นมีโปรตีนอื่นๆ ที่มีราคาต่ำกว่าทดแทนได้ ปัจจุบัน (๑๑ ส.ค.๕๔) ปลาป่นโปรตีน ๖๐% ลงมา กลิ่นเบอร์ ๒ ราคา กก.ละ ๓๒.๖๐ บาท ปรับตัวสูงขึ้นจาก ราคาเฉลี่ยเดือนกรกฎาคม (กก.ละ ๓๑.๔๔ บาท) ร้อยละ ๓.๖๙

๔. มาตรการแก้ไขปัญหา/การช่วยเหลือผ่านกองทุนรวมเพื่อช่วยเหลือเกษตรกร

ในปีงบประมาณ ๒๕๕๔ คชก. (ณ ๑๐ มิ.ย.๕๔) ได้อนุมัติเงินกองทุนรวมฯ เพื่อดำเนินการช่วยเหลือสินค้าเกษตรด้านการตลาดไปแล้วเป็นจำนวนเงิน ๗๓๓.๗๒๒ ล้านบาท โดยดำเนินการในสินค้าเกษตรต่างๆ ดังนี้

- โครงการรับฝากข้าวเปลือกในยุ้งฉางเกษตรกรเพื่อรอการจำหน่าย ปีการผลิต ๒๕๕๒/๕๓ ของ ธ.ก.ส. วงเงิน ๒๖.๙๘๐ ล้านบาท (ค่าใช้จ่ายดำเนินการขนย้ายข้าวเปลือกออกจากยุ้งฉางของเกษตรกร)
- การประชาสัมพันธ์โครงการประกันรายได้เกษตรกรผู้ปลูกข้าว ปี ๒๕๕๓/๕๔ รอบที่ ๑ วงเงิน ๓๕ ล้านบาท
- โครงการจัดตลาดนัดข้าวเปลือกตามมาตรการรักษาเสถียรภาพราคาข้าว ปี ๒๕๕๓/๕๔ วงเงิน ๖.๕๐ ล้านบาท
- โครงการส่งเสริมและพัฒนาศักยภาพโรงสีภาคใต้ (เพิ่มเติม) วงเงิน ๒๒๖.๙๕ ล้านบาท
- โครงการรับจำนำลำไยอบแห้งปี ๒๕๕๕ (เพิ่มเติม) วงเงิน ๘,๔๐๘,๓๔๐ บาท
- โครงการช่วยเหลือสินค้าเกษตรที่มีปัญหาเร่งด่วน ปี ๒๕๕๔ - ๕๖ วงเงิน ๑๐๐ ล้านบาท
- โครงการป้องกันแก้ไขปัญหาลิ้นจี่ปี ๒๕๕๔ วงเงิน ๑๔๐.๓๓๕ ล้านบาท
- โครงการป้องกันแก้ไขปัญหาลิ้นจี่ ปี ๒๕๕๔ วงเงิน ๒๖.๘๘ ล้านบาท
- โครงการป้องกันแก้ไขปัญหาลำไย ปี ๒๕๕๔ วงเงิน ๑๑๑.๑๖๙ ล้านบาท
- โครงการเพิ่มศักยภาพและลดต้นทุนการผลิตให้เกษตรกรผู้เลี้ยงไก่ไข่และสุกร วงเงิน ๕๑.๕๐ ล้านบาท

สำนักส่งเสริมการค้าสินค้าเกษตร
สิงหาคม ๒๕๕๔

	สินค้า	ปี 2548	ปี 2549	ปี 2550	ปี 2551	ปี 2552	ปี 2553	ปี 2554
1	ข้าว	2,753.289	4,477.610	3,880.730	2,657.900	1,882.778	1,421.838	295.430
2	ข้าวโพดเลี้ยงสัตว์	617.000		13.785		126.250	2.000	
3	มันสำปะหลัง	3,833.670	1,200.000	1,820.229	1,417.860	416.284	9.768	
4	ปาล์มน้ำมัน					48.978		
5	มะพร้าว							
6	กาแฟ	177.192	116.773	4.100				
7	หอมแดง			125.000			82.400	
8	กระเทียม	796.000			300.000			
9	หอมหัวใหญ่							
10	ลูกเคียว							
11	ไข่ไก่		70.000					
12	ไก่เนื้อ							
13	สุกร			20.000				
14	ปลาโอ							
15	ปลาเป็ด							
16	กุ้งกุลาดำ	300.000						
17	กุ้งขาว, กุ้งก้ามกราม	10.000		315.580		903.000	896.632	
18	เกลือทะเล						1.266	
19	ปอ							
20	ผลไม้				91.800	375.658	387.390	140.335
21	สับปะรด		100.000					
22	ทุเรียน							
23	ลิ้นจี่					46.110	56.660	26.880
24	ลำไย	708.968	659.705	254.810	33.720	610.700	266.680	119.577
25	เงาะ	32.000						
26	มังคุด							
27	เงาะ มังคุด ทุเรียน							
28	ลองกอง	366.700						
29	มะละกอ							
30	มะนาว							
31	พริกแห้ง							
32	อ้อยและน้ำตาลทราย							
33	น้ำมันดิบ							
34	อื่นๆ (แรงควั่น)		300.000					100.000
35	เครื่องอบฯ							
36	เตาอบลำไย							
37	มาตรฐานลำไย							
38	พัฒนาคุณภาพมันฯ							
39	เพิ่มศักยภาพฯ ผู้เลี้ยง ไก่ไข่และสุกร							51.500
	รวมทั้งสิ้น	9,594.819	6,924.088	6,434.234	4,501.280	4,409.758	3,124.634	733.722

* หมายเหตุ : xu 2548 ใช้เงินทุน 8,070.249 ล้านบาท และเงินงบกลาง 1,524.570 ล้านบาท

สำนักส่งเสริมการค้าสินค้าเกษตร

ราคาเฉลี่ยสินค้าเกษตรสำคัญที่เกษตรกรขายได้ ปี 2549 - 2554

F: ราคา F: ราคาเฉลี่ยจัดกลุ่ม 50 D:AO 9

สินค้า	ราคาเฉลี่ย																	
	ปี 2549			ปี 2550			ปี 2551			ปี 2552			ปี 2553			ปี 2554		
	เฉลี่ย	สูงสุด	ต่ำสุด	เฉลี่ย	สูงสุด	ต่ำสุด	เฉลี่ย	สูงสุด	ต่ำสุด	เฉลี่ย	สูงสุด	ต่ำสุด	เฉลี่ย	สูงสุด	ต่ำสุด	ก.ค.	(11 ส.ค.)	
1	กลุ่มสินค้าผลิตเพื่อการส่งออก																	
	ข้าวเปลือกนาปรัง (บาท/ตัน)	6,537	6,757	5,803	6,197	6,268	6,137	12,165	13,445	10,478	9,665	10,144	8,438	8,127	8,793	7,641	8,942	8,900-9,100
		มี.ค.	ต.ค.		เม.ย.	มี.ค.		เม.ย.	มี.ค.		ก.ค.	ต.ค.		มี.ค.	เม.ย.			
	ข้าวเปลือกนาปี (บาท/ตัน)	6,495	5,987	6,788	6,468	6,746	6,268	8,410	9,445	6,805	9,593	10,500	8,323	9,321	9,931	8,800	-	-
		พ.ย.	ม.ค.-มี.ค.		ธ.ค.	ม.ค.		ธ.ค.	ม.ค.		ธ.ค.	ต.ค.		ม.ค.	พ.ย.			
	ข้าวเปลือกหอมมะลิ (บาท/ตัน)	8,392	9,023	7,500	9,092	10,297	8,680	13,998	18,576	10,500	14,545	15,649	13,575	14,015	14,984	12,983	13,975	13,300-15,300
		ก.ย.	ม.ค.		ธ.ค.	ม.ค.		พ.ค.	ม.ค.		ก.ย.	ม.ค.		ม.ค.	มี.ย.			
	ข้าวเปลือกเหนียว (บาท/ตัน)	8,595	10,567	6,774	11,593	12,700	9,041	8,654	12,664	6,120	8,249	11,921	7,331	14,047	19,824	11,773	16,662	15,800-16,000
		พ.ย.	ม.ค.		ก.ค.-ต.ค.	ธ.ค.		เม.ย.	พ.ย.		ธ.ค.	พ.ค.		ต.ค.	มี.ค.			
2 ^{1/}	หัวมันสำปะหลัง สดคละ (บาท/กก.)	1.18	1.40	0.94	1.28	1.79	0.87	1.92	2.23	1.53	1.20	1.40	1.11	2.06	2.95	1.24	2.02	2.02
		ธ.ค.	ส.ค.-ก.ย.		ก.ย.	ต.ค.		เม.ย.	ก.ย.		ต.ค.	พ.ค.		ส.ค.	ต.ค.			
3	ยางพารา แผ่นดิบชั้น 3 (บาท/กก.)	68.19	93.45	47.98	68.97	74.79	61.96	76.55	99.68	34.09	56.36	81.02	41.93	102.70	126.11	89.21	124.10	124.34
		มี.ย.	พ.ย.		พ.ย.	ก.ค.		ก.ค.	ธ.ค.		ธ.ค.	ม.ค.		ธ.ค.	ม.ค.			
4	ไก่เนื้อ หน้าโรงฆ่า (บาท/กก.)	28.17	34.00	22.98	33.16	37.50	25.57	37.83	44.45	29.91	37.30	40.68	31.00	40.11	46.72	34.65	41.13	39.00-40.00
		ม.ค.	ก.ย.		ธ.ค.	ม.ค.		ส.ค.	ต.ค.		ก.ย.	มี.ค.		พ.ค.	ต.ค.			
5	กุ้งกุลาดำ ขนาด 50 ตัว/ก.ก. (บาท/กก.)	166	210	125	145	155	138	-	-	-	-	-	-	-	-	-	-	-
		ม.ค.	ธ.ค.		เม.ย.-มี.ย.	ม.ค.												
6	สับปะรด โรงงานรับซื้อ (บาท/กก.)	2.45	3.34	1.37	4.41	5.35	3.10	4.54	6.10	3.12	5.05	5.97	3.37	5.58	6.21	4.38	5.05	5.30
		ธ.ค.	มี.ย.		ต.ค.	ม.ค.		ก.ย.	พ.ค.		ธ.ค.	ม.ค.		ส.ค.	ม.ค.			

ปี	สินค้า	ราคาเฉลี่ย																
		ปี 2549			ปี 2550			ปี 2551			ปี 2552			ปี 2553			ปี 2554	
		เฉลี่ย	สูงสุด	ต่ำสุด	เฉลี่ย	สูงสุด	ต่ำสุด	เฉลี่ย	สูงสุด	ต่ำสุด	เฉลี่ย	สูงสุด	ต่ำสุด	เฉลี่ย	สูงสุด	ต่ำสุด	ก.ค.	(11 ส.ค.)
	กลุ่มสินค้าผลิตเพื่อบริโภคภายในประเทศ																	
7 ^{2/}	ข้าวโพดเลี้ยงสัตว์ (ความชื้นไม่เกิน 14.5%) (บาท/กก.)	5.28	5.83 ธ.ค.	4.70 มี.ค.	6.81	7.28 ต.ค.	5.99 ส.ค.	7.85	9.85 ก.ค.	6.13 ธ.ค.	6.13	6.83 ธ.ค.	5.09 ก.ย.	7.97	8.74 ก.ค.	6.93 ม.ค.	8.02	6.95
8	กาแฟ (บาท/กก.)	39.77	43.66 ก.พ.	33.66 ธ.ค.	46.29	47.11 ม.ค.	44.78 ธ.ค.	62.65	68.61 ก.พ.	57.79 ธ.ค.	62.30	70.45 ก.พ.	45.00 ต.ค.	54.73	61.12 ก.พ.	50.00 พ.ย.	-	-
9	ปาล์มทะลาย คุณภาพเปอร์เซ็นต์น้ำมัน 1 (บาท/กก.)	2.69	3.33 ธ.ค.	2.05 เม.ย.	4.24	5.54 ธ.ค.	3.27 ม.ค.	4.56	6.05 ม.ค.	2.88 พ.ย.	3.99	4.70 พ.ค.	3.14 มี.ค.	4.83	7.40 ธ.ค.	3.63 เม.ย.	5.19	5.00-5.70
10	มะพร้าว ผลใหญ่แห้งทั้งเปลือก (บาท/ผล)	5.87	7.29 มี.ค.	4.32 ก.ย.	4.22	5.50 ม.ค.	3.25 ส.ค.	5.96	6.99 ธ.ค.	4.45 ม.ค.	5.81	6.73 ม.ค.	5.07 ก.ย.	6.49	11.90 ธ.ค.	5.22 ม.ค.	20.78	20.00-20.50
11 ^{3/}	หอมหัวใหญ่ เบอร์ 1 (บาท/กก.)	14.73	19.25 ธ.ค.	6.02 ก.พ.	7.33	14.87 ม.ค.	5.13 มี.ค.	-	-	-	-	-	-	-	-	-	-	-
12	หอมแดง แห้งใหญ่คละ (บาท/กก.)	22.09	32.78 ก.ย.	16.42 ม.ค.	10.04	17.95 ม.ค.	4.95 เม.ย.	-	-	-	-	-	-	-	-	-	-	-
13	กระเทียม แห้งใหญ่คละ (บาท/กก.)	27.52	58.32 พ.ย.	25.60 มี.ค.	34.60	53.99 ม.ค.	29.77 ก.พ.	-	-	-	-	-	-	-	-	-	-	-
14	สุกร ขายส่ง ตลาดกทม. (บาท/กก.)	45.91	50.55 ม.ค.	37.20 ธ.ค.	39.97	46.17 ส.ค.	30.98 ม.ค.	54.38	58.79 มี.ค.	48.05 ม.ค.	57.29	62.06 เม.ย.	53.17 ต.ค.	58.34	61.50 มี.ค.-มิ.ย.	52.25 ธ.ค.	73.61	80.00-81.00
15	ไข่ไก่สด คละ (บาท/ฟอง)	1.70	1.84 พ.ย.	1.50 ก.พ.	1.92	2.17 ก.ย.	1.74 มี.ค.-เม.ย.,ธ.ค.	2.23	2.48 มี.ค.	1.76 ม.ค.	2.27	2.60 ส.ค.	1.84 ม.ค.	2.55	2.79 ก.ค.	2.08 ม.ค.	2.99	3.10-3.20
16	เกลือทะเล (บาท/ตัน)	765	839 ธ.ค.	667 มิ.ย.	923	1,111 ต.ค.	539 เม.ย.	1,804	2,533 ธ.ค.	961 ก.พ.	1,575	2,114 มิ.ย.	1,003 ก.พ.	977	1,303 ก.พ.	807 มิ.ย.	1,433	-

	สินค้า	ราคาเฉลี่ย																
		ปี 2549			ปี 2550			ปี 2551			ปี 2552			ปี 2553			ปี 2554	
		เฉลี่ย	สูงสุด	ต่ำสุด	เฉลี่ย	สูงสุด	ต่ำสุด	เฉลี่ย	สูงสุด	ต่ำสุด	เฉลี่ย	สูงสุด	ต่ำสุด	เฉลี่ย	สูงสุด	ต่ำสุด	ก.ค.	(11 ส.ค.)
17	กลุ่มสินค้าที่ต้องนำเข้า ถั่วเหลือง ชนิดละเอียด (บาท/กก.)	10.47	11.18	10.04	11.56	15.28	9.75	17.51	20.25	15.83	14.37	15.22	12.68	14.42	15.00	13.65	0.00	16.00-16.20
			ธ.ค.	พ.ค.		ธ.ค.	มี.ย.		ก.ค.	ธ.ค.		ธ.ค.	ต.ค.		ม.ค.	มี.ค.		
18	กากถั่วเหลือง ผลิตจากเมล็ดในประเทศ ขายส่ง กทม. (บาท/กก.)	10.79	11.33	10.46	12.79	17.10	10.92	17.58	20.18	13.00	16.98	18.00	14.39	16.30	17.55	15.05	13.43	13.35-13.50
			เม.ย.	ก.พ.		ธ.ค.	ม.ค.		ก.ค.	ธ.ค.		มี.ย.	ม.ค.		ก.พ.-พ.ค.	ส.ค.-ก.ย.		
19	ปลาป่น โปรตีน 60 % ขึ้นไป กลิ่นเบอร์ 1 ตลาด กทม. (บาท/กก.)	28.29	32.84	23.53	25.80	28.14	23.21	30.74	35.95	26.08	31.72	36.09	25.80	30.69	34.81	25.35	32.34	33.60
			ส.ค.	ธ.ค.		ธ.ค.	ม.ค.		ส.ค.	ธ.ค.		ส.ค.	มี.ค.		มี.ค.	พ.ย.		

หมายเหตุ

- 1/ ปีการผลิต เริ่มตั้งแต่ ต.ค. - ก.ย.
- 2/ ปีการผลิต เริ่มตั้งแต่ ก.ค. - มี.ย.
- 3/ ปีการผลิต เริ่มตั้งแต่ พ.ย. - เม.ย.

* ตลาดปิดทำการในช่วงเทศกาลตรุษจีน

การชดเชยรายได้ให้เกษตรกรตามโครงการประกันรายได้ ปี 2553/54

ข้าวเปลือกนาปี (รอบที่ 2)

ชนิดข้าว	ข้าวเปลือกหอมมะลิ		ข้าวเปลือกหอมจังหวัด		ข้าวเปลือกปทุมธานี		ข้าวเปลือกเจ้า		ข้าวเปลือกเหนียว	
	-		-		ราคาประกันฯ 11,500 บาท/กก.		ราคาประกันฯ 11,000 บาท/กก.		ราคาประกันฯ 10,000 บาท/กก.	
ราคาเกณฑ์กลาง ณ	เกณฑ์กลาง	ชดเชย	เกณฑ์กลาง	ชดเชย	เกณฑ์กลาง	ชดเชย	เกณฑ์กลาง	ชดเชย	เกณฑ์กลาง	ชดเชย
7 มีนาคม 2554	-	-	-	-	10,550	950	8,871	2,129	15,064	-
14 มีนาคม 2554	-	-	-	-	10,203	1,297	8,612	2,388	15,239	-
21 มีนาคม 2554	-	-	-	-	10,128	1,372	8,467	2,533	15,182	-
28 มีนาคม 2554	-	-	-	-	9,936	1,564	8,310	2,690	14,973	-
4 เมษายน 2554	-	-	-	-	9,378	2,122	8,056	2,944	14,781	-
11 เมษายน 2554	-	-	-	-	9,300	2,200	8,092	2,908	14,733	-
25 เมษายน 2554	-	-	-	-	9,421	2,079	8,165	2,835	14,726	-
2 พฤษภาคม 2554	-	-	-	-	9,267	2,233	8,182	2,818	14,392	-
9 พฤษภาคม 2554	-	-	-	-	9,217	2,283	8,188	2,812	13,809	-
16 พฤษภาคม 2554	-	-	-	-	9,058	2,442	8,164	2,836	13,551	-
23 พฤษภาคม 2554	-	-	-	-	9,044	2,456	8,138	2,862	13,837	-
30 พฤษภาคม 2554	-	-	-	-	9,088	2,412	8,071	2,929	13,847	-
6 มิถุนายน 2554	-	-	-	-	9,262	2,238	8,197	2,803	13,843	-
13 มิถุนายน 2554	-	-	-	-	9,672	1,828	8,387	2,613	13,888	-
20 มิถุนายน 2554	-	-	-	-	10,286	1,214	8,741	2,259	13,878	-
27 มิถุนายน 2554	-	-	-	-	10,548	952	9,071	1,929	14,176	-

ชนิดข้าว	ข้าวเปลือกหอมมะลิ		ข้าวเปลือกหอมจังหวัด		ข้าวเปลือกปทุมธานี		ข้าวเปลือกเจ้า		ข้าวเปลือกเหนียว	
	-		-		ราคาประกันฯ 11,500 บาท/กก.		ราคาประกันฯ 11,000 บาท/กก.		ราคาประกันฯ 10,000 บาท/กก.	
ราคาเกณฑ์กลาง ณ	เกณฑ์กลาง	ชดเชย	เกณฑ์กลาง	ชดเชย	เกณฑ์กลาง	ชดเชย	เกณฑ์กลาง	ชดเชย	เกณฑ์กลาง	ชดเชย
4 กรกฎาคม 2554	-	-	-	-	10,389	1,111	8,901	2,099	14,292	-
11 กรกฎาคม 2554	-	-	-	-	10,296	1,204	8,879	2,121	14,776	-
18 กรกฎาคม 2554	-	-	-	-	10,633	867	9,267	1,733	14,921	-
25 กรกฎาคม 2554	-	-	-	-	10,753	747	9,285	1,715	15,048	-
1 สิงหาคม 2554	-	-	-	-	10,622	878	9,091	1,909	15,138	-
8 สิงหาคม 2554	-	-	-	-	10,669	831	9,090	1,910	15,063	-
22 สิงหาคม 2554	-	-	-	-	11,009	491	9,465	1,535	14,974	-

การชดเชยรายได้ให้แก่เกษตรกรตามโครงการประกันรายได้ ปี 2553/54

ครั้งที่	ราคาเกณฑ์กลาง ณ	มันสำปะหลัง (เชื้อแป้ง 25%) ราคาประกันฯ 1.90 บาท/กก.		ข้าวโพดเลี้ยงสัตว์ (ความชื้นไม่เกิน 14.5%) ราคาประกันฯ 7.14 บาท/กก.	
		เกณฑ์กลาง	ชดเชยส่วนต่าง	เกณฑ์กลาง	ชดเชยส่วนต่าง
1	1 กรกฎาคม 2553	-	-	8.55	-
2	16 กรกฎาคม 2553	-	-	9.23	-
3	1 สิงหาคม 2553	-	-	8.15	-
4	16 สิงหาคม 2553	-	-	7.97	-
5	1 กันยายน 2553	-	-	8.46	-
6	16 กันยายน 2553	-	-	8.49	-
7	1 ตุลาคม 2553	2.63	-	8.3	-
8	16 ตุลาคม 2553	2.67	-	8.08	-
9	1 พฤศจิกายน 2553	2.66	-	8.29	-
10	16 พฤศจิกายน 2553	2.68	-	8.21	-
11	1 ธันวาคม 2553	2.80	-	8.24	-
12	16 ธันวาคม 2553	2.84	-	8.3	-
13	1 มกราคม 2554	2.91	-	8.24	-
14	16 มกราคม 2554	2.94	-	8.44	-
15	1 กุมภาพันธ์ 2554	2.97	-	8.67	-
16	16 กุมภาพันธ์ 2554	2.99	-	8.77	-
17	1 มีนาคม 2554	3.01	-	-	-

ครั้งที่	ราคาเกณฑ์กลาง ณ	มันสำปะหลัง (เชื้อแป้ง 25%) ราคาประกันฯ 1.90 บาท/กก.		ข้าวโพดเลี้ยงสัตว์ (ความชื้นไม่เกิน 14.5%) ราคาประกันฯ 7.14 บาท/กก.	
		เกณฑ์กลาง	ชดเชยส่วนต่าง	เกณฑ์กลาง	ชดเชยส่วนต่าง
18	16 มีนาคม 2554	3.06	-	-	-
19	1 เมษายน 2554	3.11	-	-	-
20	15 เมษายน 2554	3.07	-	-	-
21	1 พฤษภาคม 2554	3.02	-	-	-
22	16 พฤษภาคม 2554	2.90	-	-	-
23	1 มิถุนายน 2554	2.81	-	-	-
24	16 มิถุนายน 2554	2.69	-	-	-
25	1 กรกฎาคม 2554	2.53	-	-	-
26	16 กรกฎาคม 2554	2.49	-	-	-
27	1 สิงหาคม 2554	2.45	-	-	-
28	16 สิงหาคม 2554	2.44	-	-	-

ข้าว

๑. การผลิตและความต้องการใช้

	๒๕๕๐/๕๑*	๒๕๕๑/๕๒*	๒๕๕๒/๕๓	๒๕๕๓/๕๔	๒๕๕๔/๕๕ (พยากรณ์*)
ผลผลิตข้าว(ล้านตันข้าวเปลือก)					
โลก	๖๕๕.๕๓๖	๖๗๘.๐๒๗	๖๖๖.๗๕๕	๖๘๒.๑๒๒*	๖๙๑.๓๙๘*
ไทย	๓๒.๐๙๙	๓๑.๖๕๐	๓๒.๑๑๖	๓๔.๔๘๕	-
- นาปี	๒๓.๓๐๘	๒๓.๒๓๕	๒๓.๒๕๓	๒๔.๓๔๓	๒๕.๑๓๖
- นาปรัง	๘.๗๙๑	๘.๔๑๕	๘.๘๖๓	๑๐.๑๔๑	-
ความต้องการ	๑๖.๒๕๘	๑๗.๐๙๑	๑๘.๓๖๔	๑๘.๓๐๓	๑๙.๐๐๐
ส่งออก (มค.-ธค.) (ล้านตันข้าวสาร)	๑๐.๐๑๑	๘.๕๙๓	๙.๐๔๗	๙.๕*	-
มูลค่าส่งออก (ล้านบาท)	๒๐๐,๘๙๒	๑๗๑,๗๑๙	๑๖๘,๖๓๔	-	-
ปริมาณคงเหลือ	-	-	-	-	-
* ข้อมูลพยากรณ์ของกระทรวงเกษตรสหรัฐฯ (USDA)					
ราคา (บาท/ตัน) (พย.- ตค.)				(พย.-กค.)	-
- ข้าวเปลือกเจ้าหอมมะลิ	๑๔,๒๒๘	๑๔,๑๖๔	๑๔,๑๐๖	๑๓,๓๕๔	-
- ข้าวเปลือกเจ้านาปี ๕%	๗,๐๓๙	๙,๕๒๑	๙,๗๐๑	๘,๖๒๙	-
- ข้าวเปลือกเจ้าเหนียว	๙,๑๑๙	๗,๕๗๑	๑๓,๒๙๙	๑๕,๕๔๓	-
- ข้าวเปลือกเจ้านาปรัง (มค.-ธค.)	๑๒,๑๖๕	๙,๖๖๕	๘,๑๒๗	๘,๒๑๙	-
ต้นทุนการผลิต (บาท/ตัน)					
ข้าวเปลือกหอมมะลิ	๗,๘๒๖	๑๐,๗๓๕	๑๐,๒๒๔	๑๐,๗๙๑	-
ข้าวเปลือกเจ้านาปี	๔,๕๓๒	๗,๐๔๑	๖,๗๗๘	๗,๖๐๘	-
ข้าวเปลือกเหนียว	๖,๖๘๐	๘,๑๒๒	๘,๘๙๖	๙,๒๐๖	-
ข้าวเปลือกนาปรัง	๖,๖๙๖	๖,๖๔๐	๘,๐๔๕	๗,๕๕๐	-

๒. สถานการณ์การผลิต กระทรวงเกษตรและสหกรณ์พยากรณ์การผลิตข้าวนาปี ปีการผลิต ๒๕๕๔/๕๕ ดังนี้
พื้นที่เพาะปลูก ผลผลิตข้าวนาปี ปี ๒๕๕๔/๕๕

ภาค	พื้นที่เพาะปลูก (ล้านไร่)			ผลผลิต (ล้านตัน)		
	๒๕๕๓/๕๔	๒๕๕๔/๕๕	Δ %	๒๕๕๓/๕๔	๒๕๕๔/๕๕	Δ %
รวมทั้งประเทศ	๖๑.๗๘๔	๖๑.๙๔๖	๐.๒๖	๒๔.๓๔๔	๒๕.๑๓๖	๓.๒๕
เหนือ	๑๓.๕๖๓	๑๓.๖๐๐	๐.๒๗	๖.๘๕๑	๖.๙๘๔	๑.๙๔
อีสาน	๓๗.๘๒๐	๓๗.๙๐๖	๐.๒๓	๑๒.๑๓๘	๑๒.๔๖๘	๒.๗๒
กลาง	๙.๒๐๐	๙.๒๖๔	๐.๗๐	๔.๙๒๓	๕.๒๓๕	๖.๒๗
ใต้	๑.๒๐๑	๑.๑๗๖	-๒.๐๘	๐.๕๒๘	๐.๔๔๙	๔.๙๑

ที่มา : สำนักงานเศรษฐกิจการเกษตร

กระทรวงเกษตรฯ คาดการณ์ข้าวเปลือกนาปรัง ปี ๒๕๕๔ มีพื้นที่เพาะปลูกมีประมาณ ๑๖.๑๐๒ ล้านไร่ เพิ่มขึ้นจากปีก่อนที่มีประมาณ ๑๕.๒๒๓ ล้านไร่ หรือเพิ่มขึ้นร้อยละ ๕.๗๘ และผลผลิตมีประมาณ ๑๐.๑๔๑ ล้านตันข้าวเปลือก เพิ่มขึ้นจากปีก่อนที่มีปริมาณ ๘.๘๖๒ ล้านตัน หรือร้อยละ ๑๔.๔๓ ผลผลิตเฉลี่ย ๖๓๐ กก./ไร่ เพิ่มขึ้นจากปีก่อนที่มีผลผลิตเฉลี่ย ๕๘๒ กก./ไร่ หรือร้อยละ ๘.๒๕ เนื่องจากเกษตรกรในภาคกลางและภาคเหนือตอนล่างได้ปลูกทดแทนพื้นที่เสียหายจากน้ำท่วมในฤดูนาปี ซึ่งผลผลิตออกสู่ตลาดคงเหลือในเดือนสค. - ตค. ๕๔ ประมาณ ๐.๔๔๘ ล้านตันข้าวเปลือก หรือร้อยละ ๔.๔๐ ของผลผลิตข้าวนาปรัง

สำหรับการพยากรณ์ข้าวเปลือกนาปี ปี ๒๕๕๔/๕๕ มีพื้นที่เพาะปลูกมีประมาณ ๖๑.๙๔๖ ล้านไร่ เพิ่มขึ้นจากปีก่อนที่มีประมาณ ๖๑.๗๘๔ ล้านไร่ หรือร้อยละ ๐.๒๖ และผลผลิตมีประมาณ ๒๕.๑๓๖ ล้านตันข้าวเปลือก เพิ่มขึ้นจากปีก่อนที่มีปริมาณ ๒๔.๓๔๓ ล้านตันข้าวเปลือก หรือเพิ่มขึ้นร้อยละ ๓.๒๖ ผลผลิตเฉลี่ย ๔๐๖ กก./ไร่ เพิ่มขึ้นจากปีก่อนที่มีผลผลิตเฉลี่ย ๓๙๔ กก./ไร่ หรือร้อยละ ๓.๐๕

๓. ภาวะและราคาข้าว

ในช่วงเดือนกรกฎาคม ๒๕๕๔ ราคามีความเคลื่อนไหวตามภาวะตลาด ดังนี้ ข้าวเปลือกหอมมะลิ (ชนิดสีได้ตันข้าว ๓๖ กรัม) ราคาข้าวสูงขึ้นจากตันละ ๑๓,๑๐๗ บาท เป็นตันละ ๑๓,๘๘๕ บาท และข้าวเปลือกเหนียว ๑๐% เมล็ดยาว ราคาสูงขึ้นจากตันละ ๑๖,๑๑๗ บาท เป็นตันละ ๑๖,๖๖๒ บาท ข้าวเปลือกเจ้า ๕% ราคาสูงขึ้นจากตันละ ๘,๓๐๐ บาท เป็นตันละ ๘,๙๔๒ บาท ตลาดยังมีความต้องการซื้ออย่างต่อเนื่อง ผลผลิตออกสู่ตลาดน้อย เพราะเป็นช่วงปลายฤดูนาปรัง ขณะที่ผู้ประกอบการค้ามีปริมาณผลผลิตในมือน้อยลง จึงรับซื้อในตลาดทั่วไปในปริมาณเพิ่มขึ้น ประกอบกับรัฐบาลได้ประกาศนโยบายรับจำนำข้าวเปลือก ส่งผลให้ราคาข้าวปรับตัวสูงขึ้น

๔. การส่งออก

หน่วย ปริมาณ: ล้านตัน

มูลค่า : ล้านบาท

	ปี ๒๕๕๐	ปี ๒๕๕๑	ปี ๒๕๕๒	ปี ๒๕๕๓	ปี ๒๕๕๔*
ปริมาณการส่งออก (มค.- ตค.)	๙.๕๕๗	๑๐.๐๑๑	๘.๕๙๓	๙.๐๔๗	๙.๕*
ณ ๑ ม.ค. - ๓๑ ก.ค.	-	-	-	๔.๗๐๗	๗.๓๓๓
มูลค่าส่งออก (มค.- ตค.)	๑๒๓,๗๐๐	๒๐๐,๘๙๒	๑๗๑,๗๑๙	๑๖๘,๖๓๔	-
ณ ๑ ม.ค. - ๓๑ ก.ค.	-	-	-	๙๐,๒๐๘	๑๒๕,๓๔๓

ปี ๒๕๕๔ กระทรวงพาณิชย์ปรับเป้าหมายการส่งออกข้าวมีปริมาณ ๙.๕๐ ล้านตันข้าวสาร ซึ่งรายงานส่งออกตั้งแต่วันที่ ๑ มค.- ๓๑ กค.๒๕๕๔ มีปริมาณ ๗.๓๓๓ ล้านตันข้าวสาร คิดเป็นร้อยละ ๗๗ ของเป้าหมายส่งออก และมูลค่าส่งออกรวม ๑๒๕,๓๔๓ ล้านบาท

๕. สภาพปัญหาและสาเหตุ

๕.๑ ผลผลิตส่วนใหญ่ออกสู่ตลาดพร้อมกันมากและกระจุกตัวในช่วงต้นฤดู จากการที่ตลาดโลกมีความต้องการข้าวและธัญพืชเพิ่มขึ้น ประเทศผู้ผลิตสำคัญประสบภัยธรรมชาติ จะส่งผลให้ราคาปรับตัวสูงขึ้น

๕.๒ การค้าข้าวในตลาดโลกราคามีแนวโน้มดีขึ้น เนื่องจากทั้งผู้ส่งออกและผู้นำเข้าสำคัญ เช่น จีน ไทย พม่า บังคลาเทศ มีผลผลิตเพิ่มขึ้น ส่วนอินเดียประสบภัยแล้งและเกิดพายุ มีผลผลิตลดลง

๕.๓ ราคาข้าวส่งออกมีผลต่อราคาภายในประเทศ หากราคาตลาดโลกสูงขึ้น ทำให้ราคาภายในประเทศสูงขึ้นตามไปด้วย

๖. มาตรการประกันรายได้เกษตรกรผู้ปลูกข้าว ปี ๒๕๕๓/๕๔

คณะกรรมการนโยบายข้าวแห่งชาติได้มีมติเมื่อวันที่ ๑๐ มิถุนายน ๒๕๕๓ และวันที่ ๑๗ สิงหาคม ๒๕๕๓ เห็นชอบหลักเกณฑ์และวิธีการดำเนินการประกันรายได้เกษตรกรผู้ปลูกข้าว ปี ๒๕๕๓/๕๔ รอบที่ ๑ ดังนี้

๖.๑ เป้าหมายและพื้นที่ดำเนินการ ประกันรายได้ข้าวเปลือกหอมมะลิ ข้าวเปลือกหอมจังหวัด ข้าวเปลือกปทุมธานี ๑ ข้าวเปลือกเจ้า และข้าวเปลือกเหนียว ในพื้นที่แหล่งเพาะปลูกทั่วประเทศ

๖.๒ ราคาและปริมาณประกันรายได้เกษตรกร กำหนดราคาและปริมาณประกันรายได้เกษตรกรผู้ปลูกข้าว ปี ๒๕๕๓/๕๔ รอบที่ ๑ ตามที่คณะ กชช.ด้านการผลิตเสนอ โดยให้กำหนดราคาและปริมาณ เช่นเดียวกับโครงการประกันรายได้เกษตรกรผู้ปลูกข้าว ปี ๒๕๕๒/๕๓ รอบที่ ๑ และรอบที่ ๒ เนื่องจากสถานการณ์ข้าวโดยทั่วไปไม่แตกต่างจากปีที่ผ่านมามากนัก โดยกำหนด ณ ความชื้นไม่เกิน ๑๕% ดังนี้ข้าวเปลือกหอมมะลิ ต้นละ ๑๕,๓๐๐ บาท ปริมาณครัวเรือนละไม่เกิน ๑๔ ตัน ข้าวเปลือกหอมจังหวัด ต้นละ ๑๔,๓๐๐ บาท ปริมาณครัวเรือนละไม่เกิน ๑๖ ตัน ข้าวเปลือกเจ้า ต้นละ ๑๐,๐๐๐ บาท ปริมาณครัวเรือนละ ไม่เกิน ๒๕ ตัน ข้าวเปลือกปทุมธานี ต้นละ ๑๑,๐๐๐ บาท ปริมาณ ครัวเรือนละไม่เกิน ๒๕ ตัน ข้าวเปลือกเหนียว ต้นละ ๙,๕๐๐ บาท ปริมาณครัวเรือนละไม่เกิน ๑๖ ตัน

๖.๓ ครม.มีมติเห็นชอบ ตามที่กชช.มีมติครั้งที่ ๑/๒๕๕๔ (๓๑ มค.๕๔) หลักเกณฑ์การดำเนินงานโครงการประกันรายได้เกษตรกรผู้ปลูกข้าว ปี ๒๕๕๓/๕๔ รอบที่ ๒ โดยให้เกษตรกรมาใช้สิทธิตั้งแต่ ๑ กพ. ๒๕๕๔ และราคาประกันรายได้เกษตรกรมีดังนี้ (๑) ข้าวเปลือกปทุมธานี ๑ ต้นละ ๑๑,๐๐๐ บาท ปริมาณครัวเรือนละ ๒๕ ตัน (๒) ข้าวเปลือกเจ้า ต้นละ ๑๐,๐๐๐ บาท ปริมาณครัวเรือนละ ๒๕ ตัน และ (๓) ข้าวเปลือกเหนียว ต้นละ ๑๐,๐๐๐ บาท ปริมาณครัวเรือนละ ๒๕ ตัน (เพิ่มจากรอบที่ ๑ ที่กำหนดราคาต้นละ ๙,๕๐๐ บาท และปริมาณครัวเรือนละ ๑๖ ตัน)

๗. ผลการดำเนินการ

โครงการประกันรายได้เกษตรกรผู้ปลูกข้าว ปี ๒๕๕๓/๕๔ (รอบที่ ๑) ถึง ณ วันที่ ๒๙ กค.๒๕๕๔ มีเกษตรกรขึ้นทะเบียน จำนวน ๓,๘๗๗,๔๙๓ ราย ผ่านการประกาศม จำนวน ๓,๘๐๙,๓๖๔ ราย และทำสัญญากับ ธ.ก.ส. จำนวน ๓,๗๖๒,๐๕๗ ราย และ ธ.ก.ส.จ่ายเงินชดเชย เป็นจำนวน ๓๖,๐๐๓.๗๓๐ ล้านบาท

สำหรับรอบที่ ๒ ปี ๒๕๕๓/๕๔ ถึง ณ วันที่ ๒๙ กค.๒๕๕๔ เกษตรกรขึ้นทะเบียนมีเกษตรกรขึ้นทะเบียน จำนวน ๙๒๓,๖๖๘ ราย ผ่านการประกาศม จำนวน ๘๙๖,๒๙๓ ราย และทำสัญญากับ ธ.ก.ส. จำนวน ๘๘๖,๑๑๘ ราย และ ธ.ก.ส.จ่ายเงินชดเชย เป็นจำนวน ๓๑,๑๑๕.๗๐๓ ล้านบาท

สำนักส่งเสริมการค้าสินค้าเกษตร
กรมการค้าภายใน
สิงหาคม ๕๔

สรุปปริมาณการส่งข้าวออกไปต่างประเทศรายเดือน

หน่วย: ปริมาณ/เมตริกตัน
มูลค่า/ล้านบาท

เดือน	2540	2541	2542	2543	2544	2545	2546	2547	2548	2549	2550	2551	2552	2553	2554
มค.	377,949	684,258	561,509	453,860	542,617	683,545	580,091	550,232	764,497	579,501	622,942	1,022,849	637,657	714,545	922,322
กพ.	287,899	564,678	435,160	531,032	468,532	531,389	544,549	704,296	588,663	585,601	591,362	1,049,697	674,909	694,823	972,565
มีค.	374,825	591,276	466,123	495,392	376,301	571,122	482,455	821,005	591,762	626,015	743,386	1,136,239	724,700	727,023	1,126,477
ไตรมาสแรก	1,040,673	1,840,212	1,462,792	1,480,284	1,387,450	1,786,056	1,607,095	2,075,533	1,944,922	1,791,117	1,957,690	3,208,785	2,037,266	2,136,391	3,021,364
เมย.	418,520	547,554	379,246	403,915	547,252	483,273	556,881	800,361	588,838	599,232	703,758	816,424	718,453	581,043	949,015
พค.	396,191	427,058	473,077	557,074	634,543	646,631	586,875	831,376	597,570	665,334	683,554	1,006,026	807,154	691,965	1,195,874
มิย.	473,177	495,114	537,306	396,904	611,925	498,500	532,499	946,430	588,818	659,296	729,510	954,388	859,166	617,007	1,173,122
ไตรมาสที่ 2	1,287,888	1,469,726	1,389,629	1,357,893	1,793,720	1,628,404	1,676,255	2,578,167	1,775,226	1,923,862	2,116,822	2,776,838	2,384,773	1,890,015	3,318,011
กค.	425,167	529,767	615,205	544,933	523,064	533,432	684,057	1,003,889	561,690	553,948	624,703	890,492	649,865	680,932	993,543
สค.	412,798	525,671	632,679	493,681	699,300	574,400	699,916	738,805	628,221	525,788	641,321	790,060	724,961	587,445	
กย.	462,548	416,133	623,196	521,024	722,541	565,366	633,782	879,905	560,741	624,922	836,384	709,319	728,394	839,410	
ไตรมาสที่ 3	1,300,513	1,471,571	1,871,080	1,559,638	1,944,905	1,673,198	2,017,755	2,622,599	1,750,652	1,704,658	2,102,408	2,389,871	2,103,220	2,107,787	993,543
ตค.	465,190	461,287	564,073	697,394	813,038	908,034	716,841	1,089,458	600,084	697,756	1,101,638	604,910	684,351	890,753	
พย.	435,278	526,719	658,781	727,417	805,751	682,724	727,684	964,682	592,664	663,253	1,168,506	437,476	654,837	954,300	
ธค.	742,667	639,340	767,664	776,768	800,503	567,222	851,784	809,786	640,798	640,010	1,110,318	593,154	728,383	1,068,140	
ไตรมาสที่ 4	1,643,135	1,627,346	1,990,518	2,201,579	2,419,292	2,157,980	2,296,309	2,863,926	1,833,546	2,001,019	3,380,462	1,635,540	2,067,571	2,913,193	
ปริมาณรวม	5,272,209	6,408,855	6,714,019	6,599,394	7,545,367	7,245,638	7,597,414	10,140,225	7,304,346	7,420,656	9,557,382	10,011,034	8,592,830	9,047,386	7,332,918
มูลค่ารวม	60,619	85,394	72,324	68,102	69,261	67,193	76,368	110,376	90,874	97,349	123,700	200,892	171,719	168,634	125,343

ที่มา : สภาหอการค้าแห่งประเทศไทย (ตั้งแต่ปี 2541 - ปัจจุบันเป็นข้อมูลจากกรมการค้าต่างประเทศ)

กรมการค้าภายใน เภมการค้าภายใน การค้าภายใน

Exp001-1-ราคาข้าวTop Hit /vw/D64

Update 1 ธค.54

ราคาข้าวเปลือกหอมมะลิ ที่โรงสีรับซื้อในส่วนภูมิภาค

FILE : PX004

หน่วย : บาท/ตัน

ปี	มค.	กพ.	มีค.	เมย.	พค.	มิย.	กค.	สค.	กย.	ตค.	พย.	ธค.	เฉลี่ย
2543	6,743	6,781	6,885	6,977	7,311	7,477	8,005	8,135	8,177	8,146	7,289	6,413	7,362
2544	6,583	6,389	6,085	6,140	5,933	5,750	5,711	5,170	4,929	5,151	4,867	4,822	5,628
2545	5,216	5,410	5,472	5,550	5,625	6,248	6,735	6,785	6,874	6,758	6,340	6,375	6,116
2546	6,425	6,778	7,560	7,850	7,990	8,340	8,465	8,818	9,315	8,950	7,980	8,665	8,095
2547	9,376	9,175	9,270	9,567	9,249	8,743	7,957	7,718	7,407	7,178	7,738	7,695	8,423
2548	7,885	7,959	8,001	7,999	7,909	7,689	7,696	8,000	8,014	7,863	7,683	7,600	7,858
2549	7,500	7,833	8,151	8,157	8,305	8,315	8,812	8,975	9,023	8,980	8,364	8,291	8,392
2550	8,680	8,788	8,930	8,955	8,913	8,961	9,033	9,025	9,058	9,118	9,348	10,297	9,092
2551	10,500	12,175	13,108	18,497	18,576	15,111	14,758	13,658	13,761	13,649	11,910	12,276	13,998
2552	13,575	14,061	14,246	14,254	13,998	14,067	15,006	15,380	15,649	15,546	13,894	14,862	14,545
2553	14,984	14,643	14,060	13,839	13,475	12,983	13,585	13,933	14,567	14,443	13,928	13,741	14,015
2554	13,502	13,358	12,831	12,913	12,925	13,107	13,885						13,217

หมายเหตุ : เป็นราคารับซื้อเฉลี่ยหน้าโรงสีจังหวัดสุรินทร์ อุตรดิตถ์ อุบลราชธานี และนครราชสีมา (ชนิดสีได้ตันข้าว 36 กรัม)

ราคาเดือนกรกฎาคม 2553 เป็นราคาเฉลี่ย ณ วันที่ 29 กค.53

ราคาข้าวเปลือกเหนียว (เมล็ดยาว) ที่โรงสีรับซื้อในส่วนภูมิภาค

หน่วย : บาท/ตัน

ปี	มค.	กพ.	มีค.	เมย.	พค.	มิย.	กค.	สค.	กย.	ตค.	พย.	ธค.	เฉลี่ย
2543	4,667	4,549	4,528	4,706	4,831	4,828	5,068	5,203	5,208	5,295	5,111	4,997	4,916
2544	5,467	5,612	5,550	5,651	5,795	5,948	6,018	5,830	5,750	5,509	4,739	5,006	5,573
2545	5,063	5,124	5,112	5,374	5,657	5,781	5,913	6,155	6,293	6,073	5,568	5,236	5,612
2546	5,397	5,774	5,950	6,000	6,058	6,229	6,576	6,923	7,125	6,248	6,220	6,367	6,239
2547	6,730	6,510	6,514	6,669	6,742	6,600	6,600	6,540	6,209	5,940	6,100	5,945	6,425
2548	6,235	6,300	6,300	6,300	6,300	6,300	6,300	6,500	6,452	6,015	5,700	6,030	6,228
2549	6,774	6,979	7,200	7,331	7,500	7,679	9,100	9,464	10,020	10,262	10,567	10,258	8,595
2550	11,367	11,300	11,329	11,447	11,920	12,667	12,700	12,700	12,700	12,700	9,250	9,041	11,593
2551	8,691	8,860	9,862	12,664	10,279	9,293	8,698	7,903	7,582	6,991	6,120	6,902	8,654
2552	7,691	7,903	7,636	7,547	7,331	7,385	7,919	7,814	8,247	8,361	9,229	11,921	8,249
2553	12,105	12,060	11,773	12,163	13,077	13,398	14,934	15,805	16,295	16,824	15,966	14,164	14,047
2554	14,711	15,073	15,783	15,619	15,790	16,117	16,662						15,679

หมายเหตุ : เป็นราคารับซื้อเฉลี่ยหน้าโรงสีจังหวัดอุตรดิตถ์ กาฬสินธุ์ ขอนแก่น และชัยภูมิ

สำนักส่งเสริมการค้าสินค้าเกษตร

29 กรกฎาคม 2554

px(รวม)/Tophit/vv/d64

ราคาข้าวเปลือกนาปี และนาปี (ณ ความชื้น 15 %) เฉลี่ย ทำข้าวลาดยาวและจังหวัดพิษณุโลก 23

หน่วย : บาท/ตัน

ปี	มค.	กพ.	มีค.	เมย.	พค.	มิย.	กค.	สค.	กย.	ตค.	พย.	ธค.	เฉลี่ย
2542	6,117	5,586	5,250	4,696	4,777	5,170	5,201	5,159	4,888	4,510	4,604	4,691	5,054
2543	4,787	4,889	4,668	4,368	4,367	4,398	4,230	4,336	3,900	4,218	4,250	4,271	4,390
2544	4,348	4,352	4,162	4,050	4,140	4,305	4,380	4,179	4,314	4,298	4,284	4,303	4,260
2545	4,439	4,617	4,574	4,598	4,728	4,793	4,621	4,525	4,538	4,587	4,688	4,588	4,608
2546	4,663	4,698	4,535	4,513	4,568	4,710	4,795	4,646	4,678	4,603	4,434	4,468	4,609
2547	4,704	4,795	5,057	5,193	5,284	5,312	5,447	5,834	5,841	5,913	5,932	6,068	5,448
2548	6,190	6,286	6,355	6,682	6,688	6,679	6,613	6,582	6,764	6,863	6,800	6,788	6,608
2549	6,788	6,788	6,757	6,663	6,663	6,663	6,667	6,705	6,372	5,803	5,987	6,125	6,498
2550	6,268	6,320	6,137	6,268	6,230	6,192	6,200	6,200	6,190	6,156	6,538	6,746	6,287
2551	6,805	8,066	10,478	13,445	13,297	12,422	12,470	12,088	11,907	11,215	9,325	9,445	10,914
2552	10,014	10,500	9,874	9,885	9,906	9,935	10,144	9,770	9,366	8,438	8,904	10,224	9,747
2553	9,931	9,743	8,793	7,641	7,823	7,925	8,045	8,273	8,330	8,185	8,800	8,810	8,499
2554	8,568	8,611	8,358	8,007	8,045	8,300	8,942						8,404

ราคาข้าวเปลือกเจ้าหน้าปี 5% ตลาดกลางก้านันทรัง/ท่าข้าวลาดยาว

FILE : PX003

หน่วย : บาท/ตัน

ปี	มค.	กพ.	มีค.	เมย.	พค.	มิย.	กค.	สค.	กย.	ตค.	พย.	ธค.	เฉลี่ย
2543	4,824	4,975										4,550	4,783
2544	4,550	4,550	4,550								4,450	4,553	4,531
2545	4,624	4,761	4,650							4,750	4,750	4,700	4,706
2546	4,732	4,750	4,750								4,383	4,530	4,629
2547	4,727										6,090	6,250	5,689
2548	6,404	6,450									6,858	6,850	6,641
2549	6,850	6,850	6,850								6,168	6,250	6,594
2550	6,330	6,389									6,566	6,750	6,509
2551	6,773	7,838									9,400	9,400	8,353
2552	10,300	10,776								8,323	8,908	10,507	9,763
2553	9,796	9,565									8,769	8,870	9,250
2554	8,385	8,471	8,196										8,351

ราคาข้าวเปลือกเจ้าหน้าปี 5% ตลาดกลางจังหวัดพิษณุโลก

หน่วย : บาท/ตัน

ปี	มค.	กพ.	มีค.	เมย.	พค.	มิย.	กค.	สค.	กย.	ตค.	พย.	ธค.	เฉลี่ย
2543	4,850	4,958	4,799	4,472							4,715	4,132	4,654
2544	4,186	4,267	4,127								4,328	4,289	4,239
2545	4,405	4,650	4,650	4,650						4,706	4,627	4,475	4,595
2546	4,593	4,646	4,650								4,488	4,406	4,557
2547	4,680										5,775	5,885	5,447
2548	5,975	6,122									6,743	6,725	6,391
2549	6,725	6,725	6,725								5,806	6,000	6,396
2550	6,205	6,250									6,509	6,741	6,426
2551	6,836	8,293									9,250	9,490	8,467
2552	9,728	10,224									8,900	9,940	9,698
2553	10,066	9,750									8,830	8,750	9,349
2554	8,750	8,750	8,520										8,673

ราคาข้าวเปลือกหน้าปี 5 % เฉลี่ยตลาดก้านันทรัง/ท่าข้าวลาดยาวและตลาดกลางจังหวัดพิษณุโลก

หน่วย : บาท/ตัน

ปี	มค.	กพ.	มีค.	เมย.	พค.	มิย.	กค.	สค.	กย.	ตค.	พย.	ธค.	เฉลี่ย
2543	4,837	4,967	4,799	4,472							4,715	4,341	4,689
2544	4,368	4,409	4,339								4,389	4,421	4,385
2545	4,514	4,706	4,650	4,650						4,728	4,688	4,588	4,646
2546	4,663	4,698	4,700								4,434	4,468	4,593
2547	4,704										5,932	6,068	5,568
2548	6,190	6,286									6,800	6,788	6,516
2549	6,788	6,788	6,788								5,987	6,125	6,495
2550	6,268	6,320									6,538	6,746	6,468
2551	6,805	8,066									9,325	9,445	8,410
2552	10,014	10,500								8,323	8,904	10,224	9,593
2553	9,931	9,743									8,800	8,810	9,321
2554	8,568	8,611	8,358										8,512

สำนักส่งเสริมการค้าสินค้าเกษตร

ราคาข้าวเปลือกเจ้านาปรัง ความชื้น 15% ตลาดก้านันทรัง / ทำข้าวลาดยาว

FILE : PX 008

หน่วย : บาท/ตัน

ปี	มค.	กพ.	มีค.	เมย.	พค.	มิย.	กค.	สค.	กย.	ตค.	พย.	ธค.	เฉลี่ย
2543	4,825		4,659	4,419	4,561	4,674	4,380	4,450	4,025	4,245	4,322	4,385	4,450
2544	4,498	4,492	4,273	4,185	4,250	4,385	4,450	4,160	4,330	4,345	4,344		4,337
2545			4,576	4,606	4,845	4,956	4,750	4,640	4,650	4,681			4,713
2546			4,580	4,550	4,550	4,731	4,902	4,713	4,707	4,603			4,667
2547		4,850	5,065	5,254	5,250	5,250	5,446	5,998	5,906	6,050			5,452
2548			6,365	6,888	6,900	6,882	6,750	6,688	6,983	6,950			6,801
2549			6,850	6,850	6,850	6,850	6,859	6,935	6,408	6,030			6,704
2550			6,243	6,323	6,174	6,233	6,250	6,250	6,250	6,250			6,247
2551			10,423	13,086	12,952	12,522	12,440	12,258	12,033	11,850			12,196
2552			9,997	10,319	10,061	10,120	10,538	9,790	9,200				10,004
2553			8,850	7,790	7,988	7,950	7,979	8,450	8,473	8,175			8,207
2554				8,150	8,150	8,450	9,095						8,461

หมายเหตุ : ตั้งแต่เดือนกุมภาพันธ์ 47 เป็นต้นไป เป็นราคาที่ตลาดกลางทำข้าวลาดยาว

ราคาข้าวเปลือกเจ้านาปรัง ความชื้น 15% ตลาดกลางจังหวัดพิษณุโลก

หน่วย : บาท/ตัน

ปี	มค.	กพ.	มีค.	เมย.	พค.	มิย.	กค.	สค.	กย.	ตค.	พย.	ธค.	เฉลี่ย
2543	4,740	4,889	4,677	4,316	4,173	4,123	4,080	4,221	3,775	4,192	4,177	4,156	4,293
2544	4,198	4,212	4,050	3,916	4,030	4,225	4,310	4,198	4,298	4,250	4,225	4,303	4,185
2545	4,439	4,617	4,571	4,589	4,610	4,635	4,492	4,410	4,425	4,492			4,528
2546			4,490	4,475	4,586	4,689	4,687	4,578	4,648				4,593
2547		4,740	5,048	5,131	5,317	5,373	5,448	5,670	5,775	5,775			5,364
2548			6,346	6,475	6,475	6,475	6,475	6,475	6,543	6,775			6,505
2549			6,663	6,475	6,475	6,475	6,475	6,475	6,335	5,575			6,369
2550			6,023	6,215	6,285	6,150	6,150	6,150	6,130	6,061			6,146
2551			10,533	13,803	13,642	12,321	12,500	11,917	11,773	10,580			12,134
2552			9,750	9,450	9,750	9,750	9,750	9,750	9,532	8,438			9,521
2553			8,735	7,491	7,658	7,900	8,111	8,095	8,186	8,195			8,046
2554			7,800	8,003	7,939	8,150	8,789						8,136

ราคาข้าวเปลือกนาปรัง ความชื้น 15 %เฉลี่ย ทำข้าวลาดยาวและจังหวัดพิษณุโลก

หน่วย : บาท/ตัน

ปี	มค.	กพ.	มีค.	เมย.	พค.	มิย.	กค.	สค.	กย.	ตค.	พย.	ธค.	เฉลี่ย
2543	4,787	4,889	4,668	4,368	4,367	4,398	4,230	4,336	3,900	4,218	4,250	4,271	4,390
2544	4,348	4,352	4,162	4,050	4,140	4,305	4,380	4,179	4,314	4,298	4,284	4,303	4,260
2545	4,439	4,617	4,574	4,598	4,728	4,793	4,621	4,525	4,538	4,587			4,602
2546			4,535	4,513	4,568	4,710	4,795	4,646	4,678	4,603			4,631
2547		4,795	5,057	5,193	5,284	5,312	5,447	5,834	5,841	5,913			5,408
2548			6,355	6,682	6,688	6,679	6,613	6,582	6,764	6,863			6,653
2549			6,757	6,663	6,663	6,663	6,667	6,705	6,372	5,803			6,537
2550			6,137	6,268	6,230	6,192	6,200	6,200	6,190	6,156			6,197
2551			10,478	13,445	13,297	12,422	12,470	12,088	11,907	11,215			12,165
2552			9,874	9,885	9,906	9,935	10,144	9,770	9,366	8,438			9,665
2553			8,793	7,641	7,823	7,925	8,045	8,273	8,330	8,185			8,127
2554			7,800	8,007	8,045	8,300	8,942						8,219

สำนักส่งเสริมการค้าสินค้าเกษตร

ราคาขายส่งข้าวสารเจ้า 100 % ชั้น 2 ตลาดกรุงเทพมหานคร

File : PX006

หน่วย : บาท/100 กก.

ปี	มค.	กพ.	มีค.	เมย.	พค.	มิย.	กค.	สค.	กย.	ตค.	พย.	ธค.	เฉลี่ย
2543	858	892	821	770	751	742	716	718	709	766	769	758	773
2544	755	748	729	716	720	740	743	724	729	719	741	752	735
2545	807	825	786	797	833	828	782	767	763	782	776	777	794
2546	824	832	806	807	814	826	806	779	766	741	734	759	791
2547	810	815	904	906	896	896	910	950	930	968	1,005	1,046	920
2548	1,069	1,075	1,087	1,135	1,126	1,123	1,108	1,125	1,131	1,134	1,104	1,112	1,111
2549	1,121	1,143	1,142	1,123	1,136	1,157	1,158	1,138	1,118	1,079	1,042	1,047	1,117
2550	1,074	1,085	1,082	1,052	1,063	1,091	1,073	1,072	1,066	1,078	1,119	1,169	1,085
2551	1,185	1,412	1,738	2,613	2,602	2,192	2,176	2,069	2,209	1,959	1,808	1,791	1,980
2552	1,845	1,966	1,911	1,758	1,767	1,805	1,843	1,713	1,686	1,555	1,707	1,882	1,787
2553	1,807	1,718	1,589	1,446	1,404	1,390	1,332	1,358	1,367	1,352	1,473	1,522	1,480
2554	1,483	1,517	1,378	1,352	1,356	1,471	1,530						1,441

ราคาขายส่งข้าวสารเจ้า 5% ตลาดกรุงเทพมหานคร

หน่วย : บาท/100 กก.

ปี	มค.	กพ.	มีค.	เมย.	พค.	มิย.	กค.	สค.	กย.	ตค.	พย.	ธค.	เฉลี่ย
2543	824	833	767	724	687	689	684	694	679	745	742	731	733
2544	730	724	700	671	675	694	707	696	710	702	714	726	704
2545	785	800	764	773	803	799	758	745	740	751	751	750	768
2546	794	797	782	783	785	795	774	747	739	721	714	732	764
2547	777	778	873	881	871	876	889	925	906	937	979	1,026	893
2548	1,049	1,055	1,066	1,115	1,106	1,103	1,088	1,105	1,107	1,108	1,079	1,088	1,089
2549	1,095	1,119	1,117	1,090	1,106	1,127	1,128	1,108	1,088	1,050	1,013	1,022	1,089
2550	1,050	1,051	1,038	1,018	1,031	1,061	1,039	1,038	1,027	1,051	1,096	1,135	1,053
2551	1,148	1,365	1,696	2,524	2,417	2,105	2,093	2,018	2,149	1,818	1,711	1,682	1,894
2552	1,705	1,866	1,809	1,656	1,663	1,734	1,748	1,625	1,595	1,495	1,619	1,774	1,691
2553	1,707	1,607	1,448	1,294	1,282	1,275	1,255	1,296	1,317	1,302	1,419	1,466	1,389
2554	1,433	1,471	1,338	1,305	1,306	1,421	1,480						1,393

ราคาขายส่งปลายข้าวขาว A-1เลิศ (ใหม่) ตลาดกรุงเทพมหานคร

หน่วย : บาท/100 กก.

ปี	มค.	กพ.	มีค.	เมย.	พค.	มิย.	กค.	สค.	กย.	ตค.	พย.	ธค.	เฉลี่ย
2543	531	531	520	504	495	486	519	533	540	533	510	515	518
2544	534	524	497	501	522	545	585	589	612	602	541	541	549
2545	581	588	596	595	591	586	580	579	595	642	631	609	598
2546	595	591	570	560	556	584	578	583	584	581	583	600	580
2547	630	665	767	788	807	817	802	821	787	765	805	810	772
2548	829	841	836	838	830	818	813	825	836	846	812	800	827
2549	780	787	783	791	771	771	764	772	791	778	747	775	776
2550	829	870	861	822	800	821	829	847	880	950	996	1,074	882
2551	1,123	1,326	1,570	2,212	1,916	1,554	1,490	1,226	1,219	985	869	870	1,363
2552	905	977	1,004	1,008	939	954	960	889	887	852	993	1,175	962
2553	1,255	1,217	1,078	961	941	936	984	1,056	1,150	1,156	1,145	1,119	1,083
2554	1,120	1,180	1,131	1,104	1,130	1,168	1,226						1,151

สำนักส่งเสริมการค้าสินค้าเกษตร

ราคาขายส่งข้าวสารเจ้า 25% ในตลาดกรุงเทพมหานคร

px006-2

หน่วย : บาท/100 กก.

ปี	มค.	กพ.	มีค.	เมย.	พค.	มิย.	กค.	สค.	กย.	ตค.	พย.	ธค.	เฉลี่ย
2543	759	765	714	675	645	643	640	651	647	700	691	681	684
2544	683	675	648	626	634	655	675	670	684	676	670	680	665
2545	733	748	721	728	749	746	713	704	702	725	723	717	726
2546	746	762	730	729	732	743	735	707	705	689	681	694	721
2547	734	746	844	853	849	854	866	900	875	874	904	965	855
2548	984	994	1,000	1,030	1,021	1,018	1,004	1,020	1,022	1,024	994	1,003	1,009
2549	1,016	1,034	1,032	1,006	993	993	998	983	981	969	948	971	994
2550	998	998	979	953	958	982	979	981	983	998	1,058	1,102	997
2551	1,147	1,350	1,681	2,454	2,402	2,062	2,027	1,845	1,896	1,587	1,355	1,408	1,768
2552	1,533	1,566	1,535	1,433	1,417	1,477	1,487	1,377	1,357	1,280	1,399	1,658	1,460
2553	1,480	1,405	1,323	1,178	1,171	1,165	1,167	1,216	1,259	1,255	1,325	1,354	1,275
2554	1,330	1,373	1,266	1,235	1,236	1,335	1,392						1,310

ราคาขายส่งข้าวหนึ่ง 100 % ตลาดกรุงเทพมหานคร

หน่วย : บาท/100 กก.

ปี	มค.	กพ.	มีค.	เมย.	พค.	มิย.	กค.	สค.	กย.	ตค.	พย.	ธค.	เฉลี่ย
2543	886	907	863	830	810	811	814	799	752	812	762	763	817
2544	777	730	702	712	735	782	872	857	906	886	803	755	793
2545	793	799	769	761	771	766	751	760	766	790	797	757	773
2546	777	780	762	766	762	784	786	766	760	750	734	726	763
2547	753	787	882	916	933	926	924	995	975	985	1,001	1,037	926
2548	1,057	1,065	1,061	1,132	1,114	1,110	1,090	1,111	1,133	1,133	1,089	1,078	1,098
2549	1,081	1,108	1,108	1,095	1,096	1,123	1,143	1,131	1,124	1,095	1,066	1,057	1,102
2550	1,065	1,065	1,078	1,068	1,062	1,091	1,082	1,078	1,078	1,103	1,175	1,225	1,098
2551	1,248	1,523	1,870	2,751	2,799	2,354	2,344	2,162	2,205	1,892	1,759	1,783	2,058
2552	1,855	2,029	1,976	1,805	1,807	1,946	1,949	1,817	1,907	1,745	1,778	1,882	1,875
2553	1,865	1,779	1,573	1,364	1,352	1,375	1,390	1,481	1,510	1,468	1,506	1,488	1,513
2554	1,494	1,527	1,399	1,395	1,383	1,467	1,513						1,454

สำนักส่งเสริมการค้าสินค้าเกษตร

ราคาขายส่งข้าวเหนียว 10% เมล็ดยาว ตลาดกรุงเทพมหานคร

PX007-2

หน่วย : บาท/100 กก.

ปี	มค.	กพ.	มีค.	เมย.	พค.	มิย.	กค.	สค.	กย.	ตค.	พย.	ธค.	เฉลี่ย
2543	930	867	848	919	966	968	1,026	1,020	1,022	1,025	1,025	1,035	971
2544	1,071	1,030	996	986	985	1,020	1,024	996	985	868	895	891	979
2545	946	929	945	968	1,040	1,047	1,079	1,095	1,138	1,141	1,156	1,145	1,052
2546	1,141	1,163	1,165	1,165	1,165	1,166	1,156	1,371	1,391	1,405	1,239	1,260	1,232
2547	1,305	1,279	1,265	1,265	1,244	1,235	1,235	1,224	1,127	1,098	1,135	1,120	1,211
2548	1,147	1,150	1,150	1,150	1,150	1,150	1,150	1,150	1,150	1,150	1,095	1,090	1,140
2549	1,247	1,264	1,270	1,286	1,340	1,399	1,688	1,741	1,837	1,961	2,044	2,010	1,591
2550	2,023	2,040	2,040	2,040	2,115	2,130	2,130	2,248	2,450	2,325	1,718	1,661	2,077
2551	1,488	1,526	1,655	2,141	1,761	1,594	1,503	1,444	1,405	1,364	1,298	1,325	1,542
2552	1,305	1,387	1,390	1,377	1,370	1,358	1,395	1,367	1,445	1,439	1,757	2,280	1,489
2553	2,205	2,069	1,966	2,119	2,361	2,335	2,813	2,955	2,955	2,955	2,994	2,573	2,525
2554	2,635	2,683	2,820	2,699	2,505	2,598	2,655						2,656

ราคาขายส่งปลายข้าวเหนียว A-1 ตลาดกรุงเทพมหานคร

หน่วย : บาท/100 กก.

ปี	มค.	กพ.	มีค.	เมย.	พค.	มิย.	กค.	สค.	กย.	ตค.	พย.	ธค.	เฉลี่ย
2543	567	563	520	530	549	556	565	558	547	556	564	609	557
2544	731	870	869	891	926	966	952	843	817	790	680	709	837
2545	756	774	810	807	814	795	812	822	831	844	808	853	811
2546	857	858	845	845	845	817	821	863	904	846	848	865	851
2547	882	867	865	885	885	885	885	886	905	858	833	835	873
2548	844	845	865	915	868	865	865	875	875	875	875	905	873
2549	912	983	1,072	1,143	1,145	1,204	1,311	1,384	1,532	1,662	1,704	1,661	1,309
2550	1,640	1,640	1,629	1,590	1,590	1,590	1,557	1,585	1,399	1,231	1,266	1,250	1,497
2551	1,196	1,346	1,476	1,795	1,505	1,319	1,253	1,202	1,171	1,021	943	982	1,267
2552	985	1,091	1,103	1,085	1,055	1,055	1,063	1,102	1,191	1,235	1,403	1,603	1,164
2553	1,605	1,605	1,610	1,721	1,811	1,892	2,075	2,225	2,390	2,405	2,405	2,235	1,998
2554	2,205	2,205	2,205	2,196	2,096	2,172	2,219						2,185

สำนักส่งเสริมการค้าสินค้าเกษตร

ราคาขายส่งข้าวสารหอมมะลิ 100% ชั้น 2 ในตลาดกรุงเทพมหานคร

PX007-3

หน่วย : บาท/100 กก.

ปี	มค.	กพ.	มีค.	เมย.	พค.	มิย.	กค.	สค.	กย.	ตค.	พย.	ธค.	เฉลี่ย
2543	1,520	1,531	1,543	1,563	1,727	1,840	2,028	2,015	1,983	1,970	1,910	1,887	1,793
2544	1,443	1,345	1,306	1,297	1,227	1,145	1,117	996	952	1,032	1,088	1,031	1,165
2545	1,021	1,053	1,044	1,050	1,105	1,219	1,309	1,311	1,345	1,275	1,278	1,252	1,189
2546	1,359	1,440	1,686	1,811	1,837	1,862	1,855	1,972	2,074	1,888	1,865	1,675	1,777
2547	1,856	1,766	1,760	1,743	1,681	1,606	1,477	1,454	1,379	1,427	1,510	1,510	1,597
2548	1,512	1,540	1,540	1,540	1,523	1,471	1,460	1,502	1,501	1,500	1,468	1,465	1,502
2549	1,465	1,538	1,590	1,590	1,618	1,668	1,809	1,825	1,816	1,804	1,621	1,670	1,668
2550	1,782	1,790	1,790	1,780	1,746	1,747	1,750	1,750	1,750	1,765	1,855	1,955	1,788
2551	2,043	2,227	2,416	3,322	3,214	2,729	2,637	2,419	2,459	2,434	2,471	2,465	2,570
2552	2,505	2,676	2,727	2,705	2,680	2,773	2,952	3,042	3,144	3,197	2,775	3,100	2,856
2553	3,049	2,988	2,931	2,899	2,849	2,741	2,859	2,904	3,040	2,940	2,793	2,698	2,891
2554	2,646	2,580	2,522	2,516	2,590	2,687	2,859						2,629

ราคาขายส่งปลายข้าวสารหอมมะลิในตลาดกรุงเทพมหานคร

หน่วย : บาท/100 กก.

ปี	มค.	กพ.	มีค.	เมย.	พค.	มิย.	กค.	สค.	กย.	ตค.	พย.	ธค.	เฉลี่ย
2543	601	603	605	611	585	569	591	610	598	622	579	569	595
2544	572	582	624	651	692	757	781	810	802	805	712	685	706
2545	722	704	682	680	671	672	680	697	713	712	697	670	692
2546	636	650	628	605	614	639	642	673	705	704	678	728	659
2547	828	953	1,001	1,037	1,067	995	950	963	850	833	894	887	938
2548	913	909	881	875	868	846	850	907	899	898	869	823	878
2549	800	833	839	828	813	848	869	870	886	866	834	856	845
2550	895	930	925	958	955	993	996	1,008	1,027	1,034	1,116	1,201	1,003
2551	1,263	1,442	1,635	2,298	2,055	1,688	1,700	1,593	1,767	1,795	1,388	1,192	1,651
2552	1,305	1,528	1,647	1,633	1,584	1,610	1,605	1,488	1,250	1,132	1,272	1,403	1,455
2553	1,363	1,330	1,176	1,127	1,025	1,026	1,069	1,158	1,251	1,214	1,207	1,189	1,178
2554	1,159	1,187	1,152	1,197	1,261	1,314	1,352						1,232

สำนักส่งเสริมการค้าสินค้าเกษตร

ราคาขายส่งข้าวหอมปทุมธานี ตลาดกรุงเทพมหานคร

PX009

หน่วย : บาท/100 กก.

ปี	มค.	กพ.	มีค.	เมย.	พค.	มิย.	กค.	สค.	กย.	ตค.	พย.	ธค.	เฉลี่ย
2547	-	-	-	-	1,111	990	971	1,000	1,162	1,117	1,150	1,150	1,081
2548	1,150	1,150	1,150	1,150	1,150	1,150	1,150	1,180	1,190	1,190	1,190	1,190	1,166
2549	1,209	1,234	1,290	1,290	1,290	1,388	1,481	1,490	1,490	1,487	1,351	1,290	1,358
2550	1,373	1,390	1,368	1,290	1,284	1,280	1,280	1,186	1,170	1,183	1,321	1,388	1,293
2551	1,484	1,749	2,393	2,911	2,754	2,455	2,320	2,202	2,328	2,231	2,105	2,159	2,258
2552	2,205	2,413	2,393	2,258	2,364	2,435	2,494	2,230	2,185	1,988	2,291	2,590	2,321
2553	2,545	2,447	2,156	2,044	2,093	2,103	2,238	2,228	2,333	2,327	2,456	2,246	2,268
2554	2,215	2,213	1,989	1,851	1,796	2,031	2,076						2,024

ราคาขายส่งปลายข้าวหอมปทุมธานี ตลาดกรุงเทพมหานคร

หน่วย : บาท/100 กก.

ปี	มค.	กพ.	มีค.	เมย.	พค.	มิย.	กค.	สค.	กย.	ตค.	พย.	ธค.	เฉลี่ย
2547	-	-	-	-	901	880	821	840	806	798	844	862	844
2548	882	893	851	845	843	823	820	847	848	848	836	815	846
2549	789	800	817	811	792	809	818	818	826	825	782	793	807
2550	844	891	918	898	886	909	915	928	952	976	1,063	1,133	943
2551	1,202	1,392	1,594	2,232	1,961	1,623	1,642	1,429	1,589	1,560	1,119	1,055	1,533
2552	1,155	1,366	1,554	1,478	1,406	1,450	1,443	1,275	1,055	959	1,124	1,271	1,295
2553	1,293	1,265	1,107	1,024	964	957	1,011	1,093	1,166	1,181	1,145	1,142	1,112
2554	1,127	1,178	1,135	1,144	1,205	1,249	1,299						1,191

ราคาข้าวเปลือกหอมปทุมธานี ที่โรงสีรับซื้อในส่วนภูมิภาค

หน่วย : บาท/ตัน

ปี	มค.	กพ.	มีค.	เมย.	พค.	มิย.	กค.	สค.	กย.	ตค.	พย.	ธค.	เฉลี่ย
2547	-	-	-	-	-	-	-	-	5,810	5,968	6,220	6,221	6,055
2548	6,417	6,541	6,485	6,500	6,500	6,547	6,550	6,600	6,600	6,626	6,700	6,700	6,564
2549	6,700	6,880	6,800	6,750	6,750	6,780	6,845	7,159	7,050	6,686	6,532	6,521	6,788
2550	7,026	7,400	7,386	7,011	6,617	6,624	6,600	6,600	6,600	6,616	6,991	7,447	6,910
2551	7,582	9,032	11,587	14,450	13,766	10,902	12,650	11,925	12,118	11,514	9,743	9,725	11,250
2552	10,980	11,224	11,695	10,683	10,450	11,123	12,477	10,320	9,764	8,929	9,884	11,955	10,790
2553	11,850	11,330	10,400	9,612	9,765	9,940	10,868	10,524	11,385	11,392	12,003	11,097	10,847
2554	10,639	10,974	10,015	9,232	9,149	10,110	11,005						10,161

สำนักส่งเสริมการค้าสินค้าเกษตร

มันสำปะหลัง

๑. ผลผลิตและความต้องการใช้ (ล้านตันหัวมันสด)	ปี ๔๘/๔๙	ปี ๔๙/๕๐*	ปี ๕๐/๕๑	ปี ๕๑/๕๒	ปี ๕๒/๕๓	ปี ๕๓/๕๔
ผลผลิตของไทย	๒๒.๕๘	๒๖.๔๑	๒๕.๑๖	๓๐.๐๘	๒๒.๐๑	๒๑.๘๖
พื้นที่เพาะปลูก (ล้านไร่)	๖.๖๙	๗.๑๓	๗.๓๐	๘.๐๑	๗.๓๐	๗.๐๙
๒. ต้นทุนการผลิตหัวมันสด (บาท/กก.)	๐.๘๔	๐.๘๒	๑.๐๘	๑.๒๓	๑.๒๑	๑.๓๖
๓. ราคา (บาท/กก.)	ปี ๔๘/๔๙	ปี ๔๙/๕๐	ปี ๕๐/๕๑	ปี ๕๑/๕๒	ปี ๕๒/๕๓	ก.ค.๕๔
หัวมันสดทะเลเกษตรกรขายได้	๑.๒๙	๑.๒๑	๑.๙๒	๑.๗๙	๒.๐๗	๒.๐๒
หัวมันสดซื้อแป้ง ๒๕% จนครราชสีมา	๑.๒๙	๑.๓๓	๒.๐๑	๑.๙๕	๒.๔๖	๒.๕๙
มันเส้น FOB (US\$/ตัน)	๑๑๒.๔๖	๑๒๒.๐	๑๒๒.๐	๑๗๖.๐	๑๘๗.๐๑	๒๕๗.๒๔
แป้งมัน FOB (US\$/ตัน)	๒๔๕.๐๐	๒๗๑.๐๐	๒๖๙.๐๐	๓๙๒.๕๐	๔๔๔.๖๒	๔๕๗.๖๓
๔. การส่งออก (ล้านตันผลิตภัณฑ์)	ปี ๔๘/๔๙	ปี ๔๙/๕๐	ปี ๕๐/๕๑	ปี ๕๑/๕๒	ปี ๕๒/๕๓	ปี ๕๓/๕๔
มันเส้น	๓.๕๑	๒.๘๖	๑.๕๐	๓.๙๕	๔.๑๑	๗.๗๓
มันอัดเม็ด	๐.๒๒	๑.๖๕	๑.๙๗	๐.๓๓	๐.๑๖	๐.๐๕
แป้งดิบ	๑.๔๘	๑.๔๗	๑.๔๗	๑.๘๐	๑.๗๔	๓.๑๙
แป้งแปรรูป	๐.๖๐	๐.๔๗	๐.๕๑	๐.๖๒	๐.๖๓	๑.๕๑
ผลิตภัณฑ์มันสำปะหลังอื่นๆ	๐.๒๘	๐.๔๓	๐.๔๐	๐.๔๖	๐.๕๖	๑.๐๐
รวม	๖.๐๙	๖.๘๘	๕.๘๕	๗.๑๖	๗.๒๐	๑๓.๔๘

๕. มาตรการปี ๒๕๕๒/๕๓

คณะรัฐมนตรีมีมติ (๑๑ ส.ค.๕๒) เห็นชอบหลักเกณฑ์และวิธีดำเนินการประกันรายได้เกษตรกรผู้ปลูกมันสำปะหลังปี ๒๕๕๒/๕๓ โดย (๑) กำหนดราคาประกันหัวมันสดซื้อแป้ง ๒๕% กก.ละ ๑.๗๐ บาท (๒) ให้เกษตรกรใช้สิทธิประกันเพื่อขอรับเงินส่วนต่างราคาตามปริมาณที่ผลิตได้จริงแต่ไม่เกินครัวเรือนละ ๑๐๐ ตัน (๓) กรมส่งเสริมการเกษตรขึ้นทะเบียนเกษตรกรผู้ปลูกมันสำปะหลังปี ๒๕๕๒/๕๓ ช่วงเดือน กรกฎาคม - กันยายน ๒๕๕๒ (๔) ธ.ก.ส. ทำสัญญาประกันราคากับเกษตรกรที่มีหนังสือรับรองการขึ้นทะเบียนเกษตรกรช่วงเดือนสิงหาคม - ๑๕ มกราคม ๒๕๕๓ (๕) คณะอนุกรรมการกำหนดเกณฑ์กลางอ้างอิงโครงการประกันรายได้เกษตรกรผู้ปลูกมันสำปะหลัง กำหนดเกณฑ์กลางอ้างอิงทุก ๑๕ วัน(ทุกวันที่ ๑และ ๑๖ ของทุกเดือน) สำหรับคำนวณเงินจ่ายส่วนต่างราคาให้เกษตรกรที่มาขอใช้สิทธิประกันกับ ธ.ก.ส.ในช่วง ๑๕ วันถัดไป (๖) ให้เกษตรกรใช้สิทธิได้ทันทีนับถัดจากวันทำสัญญา และต้องไม่เกินวันที่ ๓๑ พฤษภาคม ๒๕๕๓

ผลการดำเนินการ การขึ้นทะเบียนเกษตรกร ๔๓๗,๒๖๑ ครัวเรือน ผ่านการประชาคม ๔๔๕,๗๘๙ ครัวเรือน มีเกษตรกรที่ทำสัญญาโครงการประกันรายได้เกษตรกรผู้ปลูกมันสำปะหลังปี ๒๕๕๒/๕๓ รวม ๔๒๗,๒๘๓ ราย โดยมีการโอนเงินส่วนต่างให้เกษตรกร ๔๒๙,๐๒๑ สัญญา เป็นเงิน ๒,๔๓๒.๘๕๕ ล้านบาท

๖. การประกันรายได้เกษตรกรผู้ปลูกมันสำปะหลัง ปี ๒๕๕๓/๕๔

คณะรัฐมนตรีมีมติ (๑๕ มิ.ย., ๒๐ ก.ค.และ ๓๐ พ.ย.๕๓) เห็นชอบในหลักการให้ดำเนินการมาตรการแทรกแซงตลาดมันสำปะหลังปี ๒๕๕๓/๕๔ ด้วยวิธีการประกันรายได้เกษตรกร ซึ่งได้กำหนดหลักเกณฑ์และวิธีดำเนินการโครงการประกันรายได้เกษตรกรผู้ปลูกมันสำปะหลัง ปี ๒๕๕๓/๕๔ โดย (๑) กำหนดราคาประกันหัวมันสดซื้อแป้ง ๒๕% กก.ละ ๑.๙๐ บาท (คิดจากต้นทุนการผลิตเฉลี่ยทั้งประเทศ กก.ละ ๑.๓๖ บาท บวกค่าขนส่ง กก.ละ ๐.๑๕ บาท และผลตอบแทนให้เกษตรกรร้อยละ ๒๕ หรือ กก.ละ ๐.๓๘ บาท) (๒) ให้เกษตรกรใช้สิทธิประกันเพื่อขอรับเงินส่วนต่างราคาตามปริมาณที่ผลิตได้จริงแต่ไม่เกิน

ครัวเรือนละ ๑๐๐ ตัน (๓) กรมส่งเสริมการเกษตรขึ้นทะเบียนเกษตรกรผู้ปลูกมันสำปะหลัง ปี ๒๕๕๓/๕๔ วันที่ ๑ มิถุนายน - ๓๑ ธันวาคม ๒๕๕๓ และออกหนังสือรับรองเกษตรกรวันที่ ๑ กรกฎาคม - ๓๑ ธันวาคม ๒๕๕๓ (๔) ธ.ก.ส. ทำสัญญาประกันรายได้กับเกษตรกรที่มีหนังสือรับรองการขึ้นทะเบียนเกษตรกร วันที่ ๑ กรกฎาคม ๒๕๕๓ - ๑๕ กุมภาพันธ์ ๒๕๕๔ (๕) คณะอนุกรรมการกำหนดเกณฑ์กลางอ้างอิงโครงการประกันรายได้เกษตรกรผู้ปลูกมันสำปะหลัง กำหนดเกณฑ์กลางอ้างอิงทุก ๑๕ วัน (ทุกวันที่ ๑ และ ๑๖ ของเดือน) สำหรับคำนวณเงินจ่ายส่วนต่างราคาให้เกษตรกรที่มาขอใช้สิทธิประกันกับ ธ.ก.ส. ในช่วง ๑๕ วันถัดไป (๖) เกษตรกรสามารถใช้สิทธิประกันขอรับเงินส่วนต่างได้ตั้งแต่วันที่เก็บเกี่ยว (ไม่ก่อนวันที่ ๑ ตุลาคม ๒๕๕๓) ถึงวันที่ ๓๐ กันยายน ๒๕๕๔

ผลการดำเนินการ (๒๕ ก.ค.๕๔) มีเกษตรกรขึ้นทะเบียนกับกรมส่งเสริมการเกษตรประมาณ ๕๖๗,๒๗๖ ราย ผ่านการประชาคม ๕๓๙,๔๙๖ ราย เกษตรกรทำสัญญากับ ธ.ก.ส. รวม ๔๘๐,๖๐๘ ราย และยังไม่มีการโอนเงินส่วนต่างให้เกษตรกรเนื่องจากยังไม่ถึงช่วงระยะเวลาการใช้สิทธิ

๗. สถานการณ์ปี ๒๕๕๓/๕๔

๗.๑ ในประเทศ

ผลผลิตปี ๒๕๕๓/๕๔ ออกสู่ตลาดใกล้สิ้นสุดฤดูกาลแล้ว (๙๔.๕๘%) โดย สศก. ประมาณการพื้นที่เพาะปลูก ปี ๒๕๕๔/๕๕ เพิ่มขึ้นจากปีก่อนร้อยละ ๒.๑๑ โดยเป็นผลผลิตประมาณ ๒๓.๓๗ ล้านตัน เพิ่มขึ้นร้อยละ ๖.๙๐ ทั้งนี้ ปัจจุบันฝนตกต่อเนื่องในหลายพื้นที่เป็นผลให้การระบาดของเพลี้ยแป้งชะลอตัวลง

ปัจจุบันราคาหัวมันสดที่เกษตรกรขายได้ (เชื้อแป้ง ๒๕%) จ.นครราชสีมา เฉลี่ย กก.ละ ๒.๕๙ บาท ลดลงอย่างต่อเนื่องจากราคาเฉลี่ยเดือนมิถุนายน ๒๕๕๔ (๒.๗๐ บาท/กก.) ร้อยละ ๔.๐๗

๗.๒ ต่างประเทศ

การส่งออกผลิตภัณฑ์มันเส้นของไทย ช่วงเดือน ม.ค.- มิ.ย.๕๔ มันเส้น ๗.๑๒๖ ล้านตัน มูลค่า ๕๕,๗๔๐ ล้านบาท เพิ่มขึ้นจากช่วงเดียวกันของปี ๕๓ (ม.ค.- มิ.ย.) ร้อยละ ๑๔๗.๑๗ มันอัดเม็ด ๐.๐๔ ล้านตัน มูลค่า ๒๗๙.๐๙ ล้านบาท ลดลงจากช่วงเดียวกันของปี ๕๓ (ม.ค.- มิ.ย.) ร้อยละ ๗๙.๙๗ แป้งมัน ๔.๑๒๓ ล้านตัน มูลค่า ๘๐,๔๕๒ ล้านบาท เพิ่มขึ้นจากช่วงเดียวกันของปี ๕๓ (ม.ค.- มิ.ย.) ร้อยละ ๑๑๐.๓๖ ทั้งนี้ การส่งออกผลิตภัณฑ์มันเส้น จีน ซึ่งเป็นคู่ค้ารายใหญ่มีสต็อกมันเส้นสำหรับผลิตแอลกอฮอล์ได้ในช่วงระยะเวลาหนึ่ง ประกอบกับโรงงานแอลกอฮอล์หลายโรงปิดเดินเครื่องในช่วง ก.ค.- ส.ค. ๕๔ โดยจะเริ่มเปิดในช่วงเดือน ก.ย.๕๔ เพื่อเร่งผลิตแอลกอฮอล์ส่งจำหน่ายในตลาดช่วงเทศกาลวันชาติ (๑-๑๐ ต.ค.๕๔) โดยราคาจำหน่าย F.O.B. เฉลี่ยเดือน ก.ค.๕๔ ตันละ ๒๕๗.๒๔ เหรียญสหรัฐ ลดลงจากเดือน มิ.ย.๕๔ ร้อยละ ๒.๙๓ ด้านแป้งมัน ราคามีแนวโน้มอ่อนตัวลงเพราะการสั่งซื้อจากคู่ค้าลดลงเนื่องจากราคาจำหน่ายของไทยอยู่ในเกณฑ์สูงคู่ค้าจึงชะลอการซื้อ โดยราคา F.O.B. เฉลี่ยเดือน ก.ค.๕๔ ตันละ ๔๕๗.๖๓ เหรียญสหรัฐ ลดลงจากเดือน มิ.ย.๕๔ ร้อยละ ๕.๙๑ ด้านมันอัดเม็ด เริ่มมีการสอบถามราคาและสถานการณ์ปริมาณวัตถุดิบแต่ยังไม่มีการสั่งซื้อ

สำนักส่งเสริมการค้าสินค้าเกษตร

กรกฎาคม ๒๕๕๔

Agri_๒๓๑หน้า F : รายเดือน๕๐๑

	ต.ค.	พ.ย.	ธ.ค.	ม.ค.	ก.พ.	มี.ค.	เม.ย.	พ.ค.	มิ.ย.	ก.ค.	ส.ค.	ก.ย.	เฉลี่ย
1. ราคามันสำปะหลังเกรดกรวยได้ : สำนักงานเศรษฐกิจการเกษตร													
2546/47	0.77	0.79	0.82	0.82	0.76	0.74	0.80	0.83	0.98	1.00	1.06	1.09	0.80
2547/48	1.04	1.10	1.20	1.30	1.39	1.48	1.47	1.40	1.30	1.30	1.40	1.30	1.33
2548/49	1.21	1.27	1.40	1.37	1.38	1.36	1.30	0.99	0.99	0.96	0.94	0.94	1.29
2549/50	0.87	1.00	1.13	1.12	1.16	1.23	1.21	1.25	1.35	1.52	1.72	1.79	1.28
2550/51	1.72	1.62	1.82	1.99	2.09	2.20	2.23	2.13	2.00	1.93	1.76	1.53	1.92
2551/52	1.40	1.28	1.14	1.16	1.16	1.19	1.13	1.11	1.13	1.21	1.25	1.20	1.20
2552/53	1.24	1.45	1.79	1.93	1.78	1.88	2.10	2.18	2.28	2.61	2.95	2.55	
2553/54	2.40	2.57	2.73	2.82	2.96	2.93	2.69	2.55	2.20	2.02			
2. ราคามันสำปะหลังเชือกแบ่ง 25% จ.นครราชสีมา													
2546/47	0.91	0.95	1.02	0.99	0.95	0.96	1.04	1.13	1.18	1.21	1.21	1.17	1.46
2547/48	1.12	1.20	1.29	1.49	1.53	1.59	1.65	1.68	1.68	1.65	1.54	1.52	1.66
2548/49	1.45	1.46	1.52	1.43	1.41	1.32	1.27	1.18	1.17	1.12	1.06	1.06	1.29
2549/50	1.06	1.15	1.18	1.18	1.21	1.28	1.33	1.47	1.59	1.69	1.74	1.85	1.39
2550/51	1.87	1.81	1.91	2.06	2.22	2.33	2.33	2.18	1.98	1.97	1.78	1.62	2.01
2551/52	1.46	1.41	1.38	1.22	1.20	1.18	1.25	1.30	1.36	1.43	1.41	1.42	1.34
2552/53	1.54	1.75	1.95	1.97	1.96	2.29	2.60	2.73	2.96	3.35	3.38	3.11	2.47
2553/54	2.98	3.12	3.10	3.14	3.26	3.29	3.20	2.96	2.70	2.59			
3. ราคาส่งออก เอฟ.ไอ.บี.มันเส้น													
2546/47	2.81	2.90	2.96	2.84	2.72	2.63	2.90	3.11	3.33	3.54	3.80	3.80	3.11
2547/48	3.29	3.29	3.40	3.76	4.00	4.36	4.46	4.51	4.73	4.83	4.76	4.73	4.18
2548/49	4.56	4.35	4.21	4.02	4.04	3.75	3.86	3.95	4.35	4.37	4.25	4.25	4.16
2549/50	4.22	3.94	4.20	3.96	3.97	3.96	3.93	4.28	4.39	4.63	4.94	5.24	4.31
2550/51	5.56	5.26	5.48	5.54	5.68	5.76	5.92	5.93	5.91	6.12	6.26	5.49	5.74
2551/52	5.16	4.88	4.44	3.92	4.30	4.47	4.43	4.38	4.37	4.42	4.71	4.81	4.52
2552/53	4.97	5.45	5.63	5.65	5.65	5.92	6.17	6.42	6.54	6.60	6.73	6.73	6.04
2553/54	6.63	6.21	7.24	7.83	8.08	8.43	8.18	8.09	7.98	7.71			
4. ราคาส่งออก เอฟ.ไอ.บี.แป้งมัน													
2545/46	7.47	7.55	7.55	7.67	7.79	7.77	7.66	7.29	7.06	6.87	6.87	6.64	7.35
2546/47	6.52	6.65	7.11	6.91	6.61	6.89	7.16	7.68	7.82	7.84	7.95	7.95	7.26
2547/48	7.93	7.83	7.88	8.88	9.42	10.44	11.21	11.10	11.40	11.21	9.64	9.51	9.70
2548/49	9.47	9.19	9.30	8.97	9.01	8.32	8.49	8.32	8.39	8.23	7.77	7.73	8.60
2549/50	7.89	8.45	8.55	8.94	8.97	8.36	9.00	10.13	10.74	10.97	11.13	11.35	9.54
2550/51	11.99	11.58	11.98	12.12	12.66	13.39	13.59	13.07	12.63	12.24	11.25	10.54	12.25
2551/52	9.80	9.65	9.26	8.71	8.25	8.61	9.05	9.25	9.11	9.45	9.48	9.51	9.18
2552/53	9.79	10.90	12.56	13.18	13.18	13.60	14.68	15.33	15.88	18.93	19.12	15.98	14.43
2553/54	15.93	16.23	16.68	16.68	16.68	16.93	16.15	15.50	14.66	13.71			15.92

ที่มา : สำนักงานเศรษฐกิจการเกษตร , กรมการค้าภายใน , สมาคมการค้ามันสำปะหลังไทย

ปริมาณการส่งออกมันสำปะหลัง

	ต.ค.	พ.ย.	ธ.ค.	ม.ค.	ก.พ.	มี.ค.	เม.ย.	พ.ค.	มิ.ย.	ก.ค.	ส.ค.	ก.ย.	รวม
1. ปริมาณการส่งออกมันเส้น													
2546/47	46,915	92,409	258,108	328,407	171,706	157,904	226,123	211,811	427,336	221,686	278,619	202,177	2,623,202
2547/48	115,748	219,937	244,532	156,113	197,141	313,386	214,612	336,599	180,921	282,829	217,839	147,369	2,627,027
2548/49	136,728	273,082	316,322	294,264	407,051	283,804	171,660	258,455	313,228	486,538	258,133	306,519	3,505,784
2549/50	342,132	322,559	376,015	618,400	471,790	264,246	191,913	276,728	266,874	190,478	142,264	844,518.5	3,547,850
2550/51	34,285	88,971	227,417	155,375	223,935	226,306	135,789	42,474	81,263	95,649	136,233	48,606	1,496,304
2551/52	73,650	21,582	230,805	89,152	193,852	208,220	293,064	161,220	271,407	312,361	351,277	546,252	2,752,842
2552/53	448,978	404,876	667,665	362,782	485,874	574,577	663,223	406,744	390,083	180,963	201,002	245,477	5,032,244
2553/54	117,666	181,210	247,863	322,979	737,295	1,214,220	1,295,622	1,710,277	1,845,536				7,672,668
2. ปริมาณการส่งออกแป้งมันดิบ													
2546/47	107,470	93,318	95,245	105,007	98,104	104,317	86,566	98,526	95,259	78,603	78,950	86,183	1,127,547
2547/48	102,786	91,678	88,689	66,634	70,098	87,556	74,581	66,437	72,005	62,656	75,018	121,694	979,833
2548/49	121,710	109,907	88,681	119,783	130,847	133,447	116,149	115,639	126,303	119,528	158,416	136,690	1,477,100
2549/50	175,912	183,936	155,158	144,803	148,018	165,281	150,681	112,611	94,718	80,061	96,531	118,338	1,626,048
2550/51	120,170	110,850	132,230	114,032	229,048	138,746	89,023	94,437	101,393	111,620	106,874	124,279	1,472,702
2551/52	117,707	76,664	78,790	72,914	112,973	140,661	133,786	134,380	132,936	141,224	168,598	147,381	1,458,014
2552/53	237,147	188,308	187,890	193,985	208,452	205,142	188,353	127,158	109,976	92,210	98,325	106,498	1,943,444
2553/54	121,436	145,159	144,860	109,701	257,235	425,430	551,607	662,137	770,667				3,188,232
3. ปริมาณการส่งออกแป้งมันแปรรูป													
2546/47	42,095	42,209	47,131	45,083	51,189	53,509	61,390	53,635	55,170	47,928	53,435	58,410	611,184
2547/48	60,540	53,245	59,571	51,801	42,143	53,474	60,525	63,277	46,155	46,330	42,275	47,732	627,068
2548/49	45,758	50,978	46,046	45,621	48,813	65,884	45,164	61,049	43,391	49,570	47,470	52,430	602,174
2549/50	56,268	66,497	59,760	33,981	33,802	40,365	34,101	48,120	45,854	34,932	39,654	33,623	526,957
2550/51	46,829	42,352	35,327	33,760	39,408	44,639	39,620	44,460	36,823	50,566	41,555	53,204	508,543
2551/51	44,049	42,859	34,754	35,369	37,431	53,960	59,438	54,006	54,073	52,096	54,155	51,439	573,628
2552/53	53,193	58,728	54,383	56,995	49,170	63,526	53,228	41,891	54,182	50,229	48,915	46,389	630,829
2553/54	45,231	65,454	55,714	57,492	123,377	195,884	262,187	321,003	388,035				1,514,377

ที่มา : กรมศุลกากร

ตารางพาราคา

	2550	2551	2552	2553	2554 (F)
1. ผลผลิตและความต้องการใช้					
1.1 สต็อกโลก (ล้านตัน)	1,430	1,309	1,364	1,330	
1.2 ผลผลิตโลก (ล้านตัน)	9,833	10,031	9,602	10,200	10,600
1.3 การใช้ของโลก (ล้านตัน)	10,175	10,154	9,547	10,240	10,630
1.4 ผลผลิตไทย (ล้านตัน)	3,056	3,098	3,090	3,052	3,259
1.5 การใช้ภายในประเทศ (ล้านตัน)	0,373	0,398	0,399	0,404	0,420
1.6 ปริมาณส่งออก (ล้านตัน)	2,966	2,832	2,740	2,734	1,402*
1.7 สต็อกไทย (ล้านตัน)	0,230	0,252	0,294	0,227	
ที่มา : สศก. , สถาบันวิจัยยาง					
หมายเหตุ (F) = พยากรณ์ (ม.ย.54) , * = ม.ค.-ม.ย.54					
2. ต้นทุน (บาท/กก.)	34.73	39.70	41.47	43.17	44.41

	2550	2551	2552	2553	2554		% Δ
3. ราคา (บาท/กก.)					ม.ย.	ก.ค.	
3.1 ยางแผ่นดิบชั้น 3 (เกษตรกรขายได้) ¹	68.97	76.55	56.36	102.70	134.98	124.10	↓ 8.06
3.2 ยางแผ่นดิบชั้น 3 (ตลาดหาคาใหญ่) ²	72.38	79.90	59.45	106.26	137.52	127.62	↓ 7.20
3.3 ยางแผ่นรมควันชั้น 3 (FOB กรุงเทพฯ) ³	78.47	87.10	66.29	115.38	153.44	144.43	↓ 5.87
3.4 ยางแผ่นรมควันชั้น 3 (FOB สิงคโปร์) ³	77.99	85.16	65.25	112.06	148.10	141.77	↓ 4.27

ที่มา : 1 = สศก. , 2 = สถาบันวิจัยยาง , 3 = สนง.กองทุนสงเคราะห์การทำสวนยาง

4. สภาพปัญหาและการแก้ไขปัญหา

4.1 ในช่วงที่ผ่านมา (ปี 2535 - ปี 2544) ได้เกิดปัญหาราคายางพาราดกต่ำ กระทั่งวงเกษตรและสหกรณ์ โดยองค์การสวนยาง (อสย.) จึงได้แทรกแซงตลาดอย่างต่อเนื่อง โดยใช้เงินกู้จากธนาคารกรุงไทย รวมประมาณ 21,000 ล้านบาท เพื่อใช้หมุนเวียนรับซื้อยางและเกิดภาระขาดทุนในการดำเนินการ ประมาณ 15,000 ล้านบาท

4.2 จัดตั้งบริษัทร่วมทุนยาง 3 ประเทศ (ไทย อินโดนีเซีย และมาเลเซีย) โดยมีวัตถุประสงค์เพื่อรักษาเสถียรภาพราคายาง ซึ่งเป็นที่คาดว่าจะทำให้ราคายางเคลื่อนไหวอยู่ในเกณฑ์สูงอย่างยั่งยืน และประเทศผู้ผลิตมีอำนาจต่อรองและการจัดการด้านการตลาด ทั้งนี้ กรม.ได้มีมติ (28 เม.ย.46) เห็นชอบให้จัดสรรเงิน 100 ล้านเหรียญสหรัฐฯ หรือ 4,400 ล้านบาท ใช้ลงทุนในบริษัทร่วมทุนฯ

5. สถานการณ์ปัจจุบัน

5.1 สถานการณ์ตลาดโลก ปี 2554

IRSG คาดการณ์ผลผลิตยางธรรมชาติของโลก ปี 2554 ประมาณ 10.60 ล้านตัน สูงขึ้นจากปี 2553 ร้อยละ 3.92 เนื่องจากราคายางพาราที่ปรับสูงขึ้น ส่งผลให้ประเทศผู้ผลิตเพิ่มปริมาณการผลิต ประกอบกับประเทศผู้ผลิตยางพารารายใหม่ อาทิ กัมพูชา ลาว พม่า จะเริ่มทยอยเปิดกรีดยางได้เพิ่มขึ้น สำหรับการใช้จ่ายยางธรรมชาติของโลกคาดว่าจะมีประมาณ 10.63 ล้านตัน สูงขึ้นจากปีที่ผ่านมาร้อยละ 3.81

5.2 สถานการณ์ภายในประเทศ

5.2.1 การผลิตการใช้ สำนักงานเศรษฐกิจการเกษตรคาดการณ์ผลผลิตยางพารา ปี 2554 (มิ.ย.54) ประมาณ 3.259 ล้านตัน เพิ่มขึ้นจากปี 2553 ที่มีปริมาณผลผลิต 3.052 ล้านตัน คิดเป็นร้อยละ 6.80 เนื่องจากผลผลิตต่อไร่เพิ่มขึ้น จากการที่ต้นยางได้รับปริมาณน้ำฝนเร็วในช่วงผลัดใบ ส่งผลให้เจริญเติบโตดี และราคายางที่อยู่ในเกณฑ์สูงจูงใจให้กรีดยางเพิ่มขึ้น สำหรับความต้องการใช้ประมาณ 0.42 ล้านตัน เพิ่มขึ้นจากปี 2553 ที่ประมาณ 0.404 ล้านตัน คิดเป็นร้อยละ 3.96

5.2.2 ความเคลื่อนไหวของราคายางพารา ในเดือนกรกฎาคม 2554 ราคายางแผ่นดิบชั้น 3 ที่เกษตรกรขายได้ (สคก.) ราคายางแผ่นดิบชั้น 3 ตลาดกลางหาดใหญ่ และราคาส่งออกยางแผ่นรมควัน ชั้น 3 F.O.B. กรุงเทพฯ เฉลี่ย กก.ละ 124.10, 127.62 และ 144.43 บาท ปรับลดลงจากเดือนที่ผ่านมาร้อยละ 8.06, 7.20 และ 5.87 ตามลำดับ เนื่องจากปริมาณยางออกสู่ตลาดมากขึ้น ประกอบกับเงินยังชะลอการซื้อเพื่อรอให้ราคาปรับตัวลงอีก สำหรับราคายางแผ่นรมควันชั้น 3 F.O.B. สิงคโปร์ กก.ละ 141.77 บาท ปรับลดลงจากเดือนที่ผ่านมาร้อยละ 4.27 เนื่องจากนักลงทุนมีความกังวลเกี่ยวกับปัญหาหนี้ยุโรปที่อาจส่งผลให้เศรษฐกิจโลกชะลอตัว อย่างไรก็ตาม ราคาน้ำมันดิบยังเป็นปัจจัยสำคัญที่ทำให้ราคายางยังอยู่ในเกณฑ์สูง ทั้งนี้ เทียบกับช่วงเดียวกันของ ปี 2553 ราคายางพาราทั้ง 4 ประเภทข้างต้นสูงกว่าคิดเป็นร้อยละ 24.46, 27.58, 33.74 และ 41.12 ตามลำดับ

6. แนวทางการแก้ไขปัญหาราคายางตกต่ำที่ผ่านมา

6.1 การประชุมของ 3 ประเทศผู้ผลิตยางพารารายใหญ่

6.1.1 สภาความร่วมมือด้านยางระหว่างประเทศ (International Tripartite Rubber Cooperation : ITRC) ประกอบด้วย ไทย มาเลเซีย และอินโดนีเซีย มีมติ (29-30 ต.ค.51) (1) เร่งรัดการปลูกทดแทนต้นยางเก่าของ 3 ประเทศ ในปี 52 จำนวน 1.06 ล้านไร่ จะลดผลผลิตได้ 2.15 แสนตัน (2) ควบคุมพื้นที่ปลูกยางไม่ให้ยางล้นตลาด (3) การชะลอการกรีดยางและขยายยาง (4) สมาคมผู้ค้ายางทั้ง 3 ประเทศจะไม่ลดราคายางที่มีการตกลงไว้กับผู้ซื้อ

6.1.2 บริษัทร่วมทุนยางพาราระหว่างประเทศ (International Rubber Consortium Limited : IRCO) ซึ่งมีผู้ผลิตยางรายใหญ่ 3 ประเทศดังกล่าว ได้มีมติ (13 ธ.ค.51) ให้ลดปริมาณส่งออกยางในปี 52 รวม 700,000 ตัน

6.2 สมาคมประเทศผู้ผลิตยางธรรมชาติ (Association of Natural Rubber Producing Countries : ANRPC) ซึ่งมีสมาชิก ได้แก่ จีน อินเดีย อินโดนีเซีย มาเลเซีย ปาปัวนิวกินี สิงคโปร์ ศรีลังกา ไทย และเวียดนาม มีมติเห็นชอบในหลักการให้สมาชิก (1) ผลักดันให้เกษตรกรโค่นต้นยางเก่าอายุ 25 ปีขึ้นไป และปลูก

ทดแทน พื้นที่เป้าหมาย 1.06 ล้านไร่/ปี (ไทย 4 แสนไร่/ปี ซึ่งปี 2552 จะลดผลผลิตได้กว่า 80,000 ตันจากที่ผลิตได้ปีละ 3.06 ล้านตัน) และ (2) ให้ลดจำนวนวันกรีดยาง จากเดิมที่กรีด 3 วัน/สัปดาห์ เหลือ 2 วัน/สัปดาห์

6.3 มติคณะรัฐมนตรี

6.3.1 ค.ร.ม.มีมติเมื่อ 28 ม.ค.52 (1) เห็นชอบโครงการสนับสนุนสถาบันเกษตรกรแปรรูปยางเพิ่มมูลค่าเพื่อแก้ไขปัญหาราคายางตกต่ำ ตามที่กระทรวงเกษตรฯ เสนอ โดยให้สถาบันเกษตรกรรวบรวมน้ำยางสด และยางแผ่นดิบจากสมาชิก 200,000 ตัน มาแปรรูปเป็นยางแผ่นรมควัน ยางแผ่นรมควันอัดก้อน ยางแท่ง และน้ำยางข้นแล้วเก็บสต็อกไว้รอจำหน่ายเมื่อราคาเหมาะสม (2) อนุมัติวงเงินกู้จาก ธ.ก.ส. 8,000 ล้านบาท โดยให้เร่งระบายผลผลิตเพื่อปิดบัญชีภายใน 1 ปี (ธ.ค.52) และชำระเงินคืน ธ.ก.ส.โดยเร็ว (3) อนุมัติงบกลาง 270 ล้านบาท เพื่อใช้เป็นค่าบริหารและดำเนินการโครงการฯ และ ค.ร.ม.มีมติเมื่อ 28 ก.ค.52 เห็นชอบการขยายระยะเวลาโครงการฯ จากเดิม เป็นวันที่ 31 ธ.ค.53

6.3.2 ค.ร.ม. มีมติเมื่อ 17 ก.พ.52 เห็นชอบให้จัดตั้งคณะกรรมการนโยบายยางธรรมชาติ เพื่อเป็นกลไกระดับชาติในการกำกับดูแลสินค้ายางพาราแบบครบวงจร และ 24 ก.พ.52 ค.ร.ม.มีมติรับทราบองค์ประกอบและอำนาจหน้าที่ของคณะกรรมการฯ ซึ่งมีนายกรัฐมนตรีหรือรองนายกฯ ที่นายกฯ มอบหมายเป็นประธานกรรมการ และเลขาธิการสำนักงานเศรษฐกิจการเกษตร เป็นกรรมการและเลขานุการ

6.3.3 ค.ร.ม.มีมติเมื่อ 25 ส.ค.52 อนุมัติในหลักการตามที่ประธานคณะกรรมการนโยบายยางธรรมชาติเสนอ ดังนี้ (1) ให้องค์การสวนยาง (อ.ส.ย.) กู้เงินจาก ธ.ก.ส. ในวงเงิน 5,000 ล้านบาท อัตราดอกเบี้ยร้อยละ 0 จากวงเงิน 8,000 ล้านบาท ตามที่ ค.ร.ม.ได้มีมติอนุมัติให้ดำเนินโครงการฯไว้แล้ว เพื่อใช้เป็นเงินทุนหมุนเวียนรวมทั้งดอกเบี้ยที่เกิดขึ้นในการดำเนินการซื้อขายจากสถาบันเกษตรกรที่ไม่สามารถแปรรูปหรืออัดก้อนหรือขายยางไปต่างประเทศ โดยใช้ราคานำตลาดเป็นคร่าวๆ เพื่อให้ราคายางสูงขึ้น มีเป้าหมายประมาณ 120,000 ตัน และให้จำหน่ายไปต่างประเทศ โดยให้กระทรวงการคลังค้ำประกัน (2) เหม่าจ่ายค่าบริหารในการดำเนินการตามข้อ (1) ให้ อ.ส.ย.ในอัตราร้อยละ 3 ของวงเงินที่ใช้ซื้ออย่างจริง โดยเบิกจ่ายจากงบกลาง สำหรับการกู้เงินเพื่อนำไปดำเนินการตามนโยบายดังกล่าว และให้ อ.ส.ย. ประสานงานกับสำนักงานบริหารหนี้สาธารณะเพื่อบรรจุไว้ในแผนการบริหารหนี้สาธารณะ ส่วนค่าบริหารในการดำเนินการ ให้ อ.ส.ย. ประสานงานในรายละเอียดกับ ธ.ก.ส. ต่อไป

6.3.4 ค.ร.ม.มีมติเมื่อวันที่ 4 พ.ค.53 เห็นชอบร่างยุทธศาสตร์พัฒนายางพารา พ.ศ.2552-2556 โดยกระทรวงพาณิชย์มีส่วนร่วมในการดำเนินการตามแนวทางและมาตรการ ดังนี้ 1) กลยุทธ์ที่ 2 พัฒนาระบบตลาดยางในประเทศและต่างประเทศ แนวทางที่ 1. การพัฒนาระบบตลาดยางในประเทศ มาตรการ (1) ส่งเสริมให้เกษตรกรมีความรู้ความเข้าใจในเรื่องการซื้อขายในตลาดสินค้าเกษตรล่วงหน้า (AFET) (2) พัฒนาการซื้อขายล่วงหน้าให้เป็นศูนย์กลางของตลาดยางพาราในภูมิภาคและใช้อ้างอิงเป็นตลาดหลักของโลก (AFET/คน.) (3) พัฒนาสินค้าอย่างเป็นตราสารเพื่อสร้างทางเลือกการลงทุนในรูปแบบใหม่ (คน./AFET) แนวทางที่ 2.สนับสนุนการตลาดต่างประเทศและขยายตลาดส่งออกยางและผลิตภัณฑ์ยาง มาตรการ (1) กำกับมาตรฐานยางพาราให้เป็นที่เชื่อถือวางใจของคู่ค้าและผู้บริโภค (พณ.) (2) เสริมสร้างความร่วมมือระหว่างภาครัฐและภาคเอกชนในการส่งเสริมตลาดส่งออก โดยการขยายตลาดส่งออกเดิมและแสวงหาตลาดส่งออกใหม่ (สอ.) (3) สนับสนุนการเจรจา

เพื่อลดปัญหาการกีดกันทางการค้า (จร.) (4) ส่งเสริมภาพลักษณ์และประชาสัมพันธ์เรื่องยางและผลิตภัณฑ์ยางของไทย รวมทั้งร่วมแสดงนิทรรศการงานแสดงสินค้าในต่างประเทศในเรื่องการเป็นมิตรต่อสิ่งแวดล้อมและการสร้างภาพลักษณ์ไม้ยางพาราและผลิตภัณฑ์จากไม้ยางพาราเป็น Green Product (สอ.) *แนวทางที่ 3* รักษาเสถียรภาพราคายาง *มาตรการ* สนับสนุนการใช้ตลาด AFET เป็นกลไกการบริหารความเสี่ยงอันเนื่องมาจากความผันผวนของราคา (พณ.) 2) *กลยุทธ์ที่ 3* พัฒนาด้านอุตสาหกรรมแปรรูปยาง ผลิตภัณฑ์ยางและไม้ยางพารา *แนวทาง* สนับสนุนการใช้ยางพารา ผลิตภัณฑ์ยางและไม้ยาง *มาตรการ* (1) สนับสนุนการผลิตและใช้ผลิตภัณฑ์ยางเพื่อทดแทนการนำเข้าและขยายตลาดส่งออก (เช่น ยางล้อรถความเร็วสูง ฯลฯ) (พณ.) (2) ใช้มาตรการจูงใจเพื่อให้มีการผลิต และส่งออก ผลิตภัณฑ์ยางเพิ่มขึ้น อาทิ มาตรการด้านภาษี (พณ.) 3) *กลยุทธ์ที่ 4* ปรับปรุงระบบบริหารจัดการภาครัฐ *แนวทางที่ 1* ปรับปรุงกฎหมายและกฎระเบียบที่เป็นข้อจำกัดในการสนับสนุนอุตสาหกรรมยางในประเทศ *มาตรการ* ปรับปรุงประกาศควบคุมราคาขายยางล้อ (คน.) *แนวทางที่ 2* ออกกฎระเบียบเพื่อสนับสนุนการใช้ผลิตภัณฑ์ยางในประเทศ *มาตรการ* ภาครัฐให้การสนับสนุนส่งเสริมอุตสาหกรรมยางรถยนต์ในประเทศ (พณ.)

6.3.5 ค.ร.ม. มีมติเมื่อวันที่ 6 ก.ค.2553 เห็นชอบโครงการปลูกยางพาราในที่แห่งใหม่ ระยะเวลา 3 พ.ศ. 2553-2555 ตาม พรบ.กองทุนสงเคราะห์การทำสวนยาง โดยส่งเสริมการปลูกยางพันธุ์ดีในเขตพื้นที่ที่เหมาะสม จำนวน 800,000 ไร่ แบ่งเป็น ภาคเหนือ 150,000 ไร่ ภาคตะวันออกเฉียงเหนือ 500,000 ไร่ ภาคกลาง ภาคตะวันออก และภาคใต้ จำนวน 150,000 ไร่

6.3.6 ค.ร.ม. มีมติเมื่อวันที่ 3 ส.ค.2553 อนุมัติปรับเพิ่มอัตราการจัดเก็บเงินสงเคราะห์ ตาม พ.ร.บ.กองทุนสงเคราะห์การทำสวนยาง ตามที่กระทรวงเกษตรและสหกรณ์เสนอ ดังนี้

- (1) ราคายางไม่เกินกิโลกรัมละ 40 บาท เก็บเงินสงเคราะห์ในอัตรากิโลกรัมละ 90 สตางค์
- (2) ราคายางเกินกิโลกรัมละ 40 บาท แต่ไม่เกินกิโลกรัมละ 60 บาท เก็บเงินสงเคราะห์ในอัตรากิโลกรัมละ 1.40 บาท
- (3) ราคายางเกินกิโลกรัมละ 60 บาท แต่ไม่เกินกิโลกรัมละ 80 บาท เก็บเงินสงเคราะห์ในอัตรากิโลกรัมละ 2 บาท
- (4) ราคายางเกินกิโลกรัมละ 80 บาท แต่ไม่เกินกิโลกรัมละ 100 บาท เก็บเงินสงเคราะห์ในอัตรากิโลกรัมละ 3 บาท
- (5) ราคายางเกินกิโลกรัมละ 100 บาท เก็บเงินสงเคราะห์ในอัตรากิโลกรัมละ 5 บาท

ทั้งนี้ ให้อิงราคายางแผ่นรมควันชั้น 3 Free on Board (FOB) กรุงเทพฯ เป็นเกณฑ์ในการคำนวณเงินสงเคราะห์ โดยกระทรวงเกษตรและสหกรณ์จะประกาศราคายางที่ใช้เป็นเกณฑ์ทุกวันที่ 1 และ 16 ของเดือน และให้มีผลใช้บังคับตั้งแต่วันที่ 1 ตุลาคม 2553 เป็นต้นไป โดยมีบทเฉพาะกาลให้จัดเก็บเงินสงเคราะห์ในอัตราเดิมสำหรับสัญญาซื้อขายล่วงหน้าที่ทำก่อนวันที่ 4 มิถุนายน 2553 และสัญญาซื้อขายล่วงหน้าในตลาดสินค้าเกษตรล่วงหน้าแห่งประเทศไทยที่มีกำหนดส่งมอบสินค้าจนถึงวันที่ 31 มกราคม 2554 โดยมอบหมายให้สำนักงานกองทุนสงเคราะห์การทำสวนยาง (สกย.) เริ่มดำเนินการตรวจสอบสต็อกยางตั้งแต่วันที่ 20-30 กันยายน 2553

6.4 การดำเนินการของกระทรวงพาณิชย์ ได้ดำเนินการในส่วนที่เกี่ยวข้อง ดังนี้ (1) สนับสนุนให้สินค้ายางพาราเข้าไปซื้อขายในตลาดสินค้าเกษตรล่วงหน้าแห่งประเทศไทย (AFET) มากยิ่งขึ้น ซึ่งปัจจุบันราคาซื้อขายล่วงหน้ายางแผ่นรมควันชั้น 3 ในตลาด AFET ได้ใช้อ้างอิงในตลาดซื้อขายล่วงหน้า TOCOM ของประเทศญี่ปุ่นด้วยแล้ว (2) กำหนดให้สินค้ายางพารา (น้ำยางสด ยางแผ่นดิบ และเศษยาง) ต้องแสดงราคา รับซื้อ (3) ตรวจสอบเครื่องชั่งน้ำหนักการซื้อขายยางพารา (4) ขอความร่วมมือผู้ประกอบการค้าปุ๋ยเคมี รายใหญ่ปรับลดราคาปุ๋ยเคมีให้สอดคล้องกับต้นทุน

7. แนวโน้มสถานการณ์

คาดว่าราคายางมีแนวโน้มปรับตัวสูงขึ้น จากปัจจัยบวกด้านปริมาณยางออกสู่ตลาดน้อย เป็นผลจากภาวะฝนตกชุกในพื้นที่กรีดยางและราคาน้ำมันดิบที่คาดว่าจะยังอยู่ในเกณฑ์สูงต่อไปอีก ขณะที่ปัญหาสถานการณ์เศรษฐกิจโลกที่อาจชะลอตัว จากปัญหาหนี้ยุโรปและเศรษฐกิจถดถอยในสหรัฐ จะกดดันให้ระดับราคายางเคลื่อนไหวในกรอบแคบๆ

สำนักส่งเสริมการค้าสินค้าเกษตร
กรมการค้าภายใน
สิงหาคม 2554

ปี	มค.	กพ.	มีค.	เมย.	พค.	มิย.	กค.	สค.	กย.	ตค.	พย.	ธค.	เฉลี่ย
1.ราคาขายแผ่นดิบชั้น 3 ที่เกษตรกรขายได้													ที่มา : สำนักงานเศรษฐกิจการเกษตร
2550	63.06	72.22	68.17	71.41	73.07	70.80	61.96	63.64	65.44	69.80	74.79	73.30	68.97
2551	77.36	80.99	79.30	80.84	85.16	96.05	99.68	90.05	89.74	54.51	50.81	34.09	76.55
2552	41.93	44.64	44.18	48.03	51.30	50.65	50.28	60.08	63.72	67.41	73.05	81.02	56.36
2553	89.21	92.68	99.96	107.27	101.31	105.22	99.71	96.84	99.37	102.05	112.66	126.11	102.70
2554	148.61	170.75	135.55	153.60	139.34	134.98	124.10						143.85
2. ราคาขายแผ่นดิบชั้น 3 ตลาดขนาดใหญ่													ที่มา : สถาบันวิจัยยาง
2550	67.50	75.04	72.24	75.33	76.87	72.43	63.67	69.38	67.92	73.29	78.46	76.42	72.38
2551	80.15	83.61	81.83	83.83	92.30	100.56	100.98	92.40	91.93	61.20	53.29	36.75	79.90
2552	46.32	46.37	46.47	51.63	54.46	52.13	54.07	63.44	66.82	71.31	76.80	83.61	59.45
2553	92.78	95.97	101.41	112.29	105.64	109.80	100.03	99.07	102.67	106.34	118.19	130.96	106.26
2554	154.60	174.44	144.75	158.21	143.46	137.52	127.62						148.66
3. ราคาขายแผ่นรมควันชั้น 3 ตลาดขนาดใหญ่													ที่มา : สถาบันวิจัยยาง
2550	69.89	77.01	74.75	77.42	79.31	74.41	65.94	68.56	70.18	75.68	80.68	79.10	74.41
2551	82.99	86.16	84.09	86.62	95.30	103.34	103.94	95.23	94.46	64.29	56.04	38.83	82.61
2552	48.50	48.63	49.05	53.56	56.85	54.35	56.68	65.93	69.44	74.07	79.96	87.03	62.00
2553	96.31	99.59	105.78	117.93	112.23	116.17	102.80	103.37	106.26	110.07	123.05	136.13	110.81
2554	160.86	180.53	152.75	164.71	149.36	141.69	129.73						154.23
4. ราคาส่งออกยางแผ่นรมควันชั้น 3 (เอฟ.โอ.บี) ทำเรือกรุงเทพ													ที่มา : สนน.กองทุนสงเคราะห์การทำสวนยาง
2550	74.84	81.57	78.85	81.42	81.85	78.32	70.30	72.34	74.10	78.89	85.16	84.00	78.47
2551	87.18	90.47	88.54	89.35	97.65	107.36	107.76	100.24	99.96	70.27	61.59	44.79	87.10
2552	53.27	52.81	52.25	57.23	60.43	58.57	60.08	69.85	73.77	78.57	84.93	93.75	66.29
2553	102.44	103.43	108.37	124.46	117.64	117.88	107.99	105.35	108.39	115.94	130.21	142.48	115.38
2554	168.66	190.27	167.59	176.63	156.17	153.44	144.43						165.31
5. ราคาขายแผ่นรมควันชั้น 3 ตลาดสิงคโปร์ (เอฟ.โอ.บี)													ที่มา : สนน.กองทุนสงเคราะห์การทำสวนยาง
2550	75.40	82.11	78.26	80.49	81.22	76.43	69.17	71.87	73.52	79.26	84.15	84.01	77.99
2551	87.06	90.37	87.17	88.45	96.81	105.05	105.46	97.63	95.68	66.52	57.96	43.81	85.16
2552	52.49	51.71	50.89	56.30	58.01	56.63	59.67	69.21	72.76	77.82	84.62	92.88	65.25
2553	101.37	102.73	106.43	120.76	107.97	107.75	100.46	103.54	107.51	116.60	127.85	141.80	112.06
2554	167.47	187.48	163.01	171.28	152.81	148.10	141.77						161.70
6. ราคาขายแผ่นรมควันชั้น 3 ตลาดโตเกียว (ซี แอนด์ เอฟ)													ที่มา : สนน.กองทุนสงเคราะห์การทำสวนยาง
2550	75.82	81.18	78.38	81.05	81.30	75.71	69.45	71.65	73.91	78.17	83.49	82.95	77.76
2551	86.73	89.08	87.22	87.21	96.79	103.41	104.46	98.33	99.14	65.50	55.65	44.52	84.84
2552	53.65	50.58	50.33	55.86	56.41	55.03	59.02	68.09	71.39	79.91	85.92	93.49	64.97
2553	101.23	101.10	105.81	120.15	108.06	114.53	105.86	105.86	106.44	116.45	128.22	139.26	112.75
2554	166.72	188.23	158.97	162.69	149.53	149.47	142.92						159.79
7. ราคาขายแผ่นรมควันชั้น 3 ตลาดสินค้าเกษตรล่วงหน้าแห่งประเทศไทย													ที่มา : AFET
2550	76.50	82.60	79.37	81.82	81.38	75.69	68.74	71.24	73.03	79.67	81.99	84.35	78.03
2551	85.73	91.02	88.25	89.50	97.51	105.50	105.61	96.08	95.46	68.06	59.37	50.58	86.06
2552	53.31	8 ม.ค.53	50.99	57.06	59.61	57.22	59.33	68.52	72.41	77.02	84.29	93.75	66.68
2553	102.98	103.25	106.19	113.71	99.29	100.82	97.09	103.14	106.69	116.84	128.53	141.90	110.04
2554	167.57	188.37	159.51	162.82	148.51	147.36	143.02						159.59
8. ราคาหน้ายางสด ที่เกษตรกรขายได้ (ท้องถิ่น)													ที่มา : สนน.กองทุนสงเคราะห์การทำสวนยาง
2550	64.59	72.45	74.23	73.24	73.05	64.65	58.22	62.62	65.18	67.43	72.05	68.39	68.01
2551	77.05	82.14	77.98	77.50	86.81	97.16	98.23	84.47	84.98	52.90	52.24	32.56	75.34
2552	41.01	47.21	52.70	52.70	52.18	48.08	49.94	58.79	60.28	63.12	69.47	77.53	56.08
2553	87.93	93.80	100.50	107.47	96.88	101.54	97.66	96.57	98.09	101.69	116.47	125.88	102.04
2554	134.40	155.09	129.72	147.35	135.18	131.41	124.71						136.84
9. ราคาส่งออก F.O.B. หน้ายางชั้น ตลาดกรุงเทพ													ที่มา : สนน.กองทุนสงเคราะห์การทำสวนยาง
2550	50.80	59.58	59.52	58.44	55.83	51.46	44.90	49.46	48.88	50.53	55.72	54.75	53.32
2551	57.88	61.34	58.52	58.05	62.84	70.95	72.78	63.13	63.30	47.38	46.18	34.47	58.07
2552	39.69	40.76	43.78	44.37	43.37	40.89	39.76	45.55	47.05	48.99	53.26	58.71	45.52
2553	68.03	69.76	73.31	77.98	73.91	73.68	70.89	69.99	70.77	74.26	84.27	92.55	74.95
2554	99.87	110.00	103.58	109.46	103.18	99.43	93.50						102.72
10. ราคาส่งออก F.O.B. ยางแท่ง ตลาดกรุงเทพ													ที่มา : สนน.กองทุนสงเคราะห์การทำสวนยาง
2550	70.29	76.34	73.83	75.13	76.96	75.45	68.89	71.59	72.91	77.11	81.26	82.11	75.16
2551	84.94	87.97	85.00	85.76	93.94	104.67	107.14	99.78	98.76	70.02	60.73	43.05	85.15
2552	50.55	49.22	49.48	55.16	57.09	55.33	57.24	65.53	71.32	76.37	83.06	92.56	63.58
2553	101.38	102.69	107.19	114.07	98.51	97.97	96.40	99.97	103.77	114.31	128.16	141.00	108.79
2554	163.76	175.56	152.82	164.76	144.29	141.95	139.50						154.66

สถิติราคาขายส่ง ขายปลีก สินค้าไก่เนื้อ

ปี 2549 - 2554

หน่วย : บาท/กก.

ปี	ม.ค.	ก.พ.	มี.ค.	เม.ย.	พ.ค.	มิ.ย.	ก.ค.	ส.ค.	ก.ย.	ต.ค.	พ.ย.	ธ.ค.	เฉลี่ย
ราคาขายส่งลูกไก่เนื้อทั่วไป (บาท/ตัว)													
2549	13.00	11.68	6.48	9.00	8.70	4.53	4.53	4.82	4.50	8.19	11.27	9.58	8.02
2550	7.62	5.50	7.19	8.24	9.40	11.19	13.50	14.00	14.00	14.00	14.00	14.00	11.05
2551	12.95	12.50	15.05	16.00	15.05	8.57	11.00	15.90	13.36	7.14	8.50	7.70	11.98
2552	6.30	8.47	4.00	5.07	13.33	14.00	14.00	14.00	14.73	16.00	16.00	16.00	11.83
2553	17.50	18.00	18.00	18.00	19.56	19.09	16.40	12.60	13.64	14.00	14.00	15.10	16.32
2554	17.00	17.89	20.00	20.88	22.00	20.36	16.84						19.28
ราคาขายส่งไก่มีชีวิตหน้าโรงฆ่า กทม.													
2549	34.00	28.76	25.72	29.63	30.55	23.61	25.32	24.16	22.98	28.10	32.23	33.00	28.17
2550	25.57	26.70	31.50	31.50	31.50	33.21	36.25	36.74	36.55	33.45	37.41	37.50	33.16
2551	35.93	36.55	39.93	42.33	41.66	36.93	38.83	44.45	39.09	29.91	35.40	33.00	37.83
2552	35.05	34.79	31.00	32.63	38.64	38.50	38.50	38.55	40.68	40.62	38.14	40.50	37.30
2553	44.30	45.10	42.05	38.59	46.72	41.77	34.85	36.50	37.14	34.65	36.59	43.05	40.11
2554	45.10	47.66	47.59	52.71	55.33	50.18	41.13						48.53
ราคาขายปลีกไก่สดทั้งตัว (รวมเครื่องใน)													
2549	53.18	51.55	49.00	51.00	50.85	46.39	46.39	46.14	43.40	45.50	50.25	51.00	48.72
2550	47.83	48.30	51.00	51.00	52.50	54.50	55.20	55.86	56.55	54.77	55.50	55.50	53.21
2551	55.50	55.58	57.67	61.81	63.50	58.95	59.10	64.83	62.36	59.00	59.00	56.00	59.44
2552	56.60	56.74	55.00	55.57	59.78	61.00	61.00	61.00	63.02	62.31	61.00	61.00	59.50
2553	64.38	65.65	65.50	64.57	66.61	65.27	61.00	61.38	61.00	61.00	62.16	65.00	63.63
2554	65.95	69.00	69.00	71.94	73.33	71.36	66.34						69.56

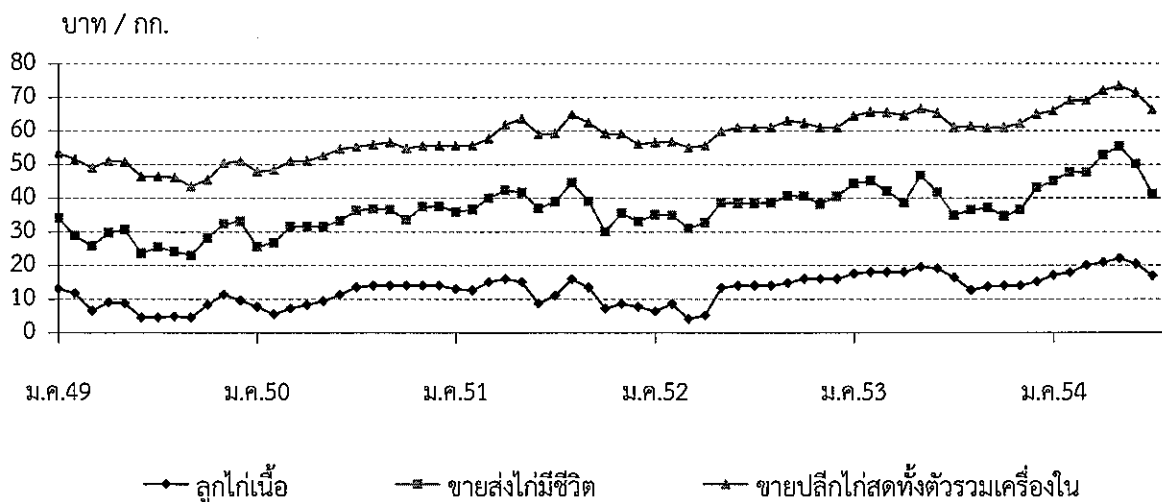

กุ้งขาวแวนนาไม

๑. ผลผลิตและความต้องการใช้	ปี ๒๕๕๐	ปี ๒๕๕๑	ปี ๒๕๕๒	ปี ๒๕๕๓	๒๕๕๔
ผลผลิตโลก (ตัน)	๒,๑๐๗,๐๐๐	๒,๑๑๙,๙๙๙	๒,๑๐๐,๐๗๐	๑,๙๙๔,๗๔๕*	๒,๑๐๐,๐๐๐*
ที่มา : สมาคมกุ้งไทย (*ประมาณการ)					
ผลผลิตไทย (ตัน)	๔๔๔,๗๕๐	๔๖๖,๓๒๙	๕๖๖,๙๗๐	๕๕๔,๗๔๕	๕๕๑,๒๕๐*
ที่มา : กรมประมง					
- กุ้งขาวแวนนาไม	๔๔๑,๔๕๑	๔๖๔,๔๑๘	๕๖๕,๙๑๔	๕๕๒,๓๑๙	๕๕๐,๑๔๗
- กุ้งกุลาดำ	๓,๒๙๙	๑,๙๑๑	๑,๐๕๖	๒,๔๒๖	๑,๑๐๓
ความต้องการใช้ภายใน (ตัน)	๔๔,๔๗๕	๔๕,๐๐๐	๕๕,๐๐๐	๕๕,๐๐๐	๕๕,๐๐๐
การนำเข้า ปริมาณ (ตัน)	๑๕,๙๒๖	๑๙,๕๗๕	๑๙,๓๙๒	๒๑,๙๘๘	๑๒,๕๖๔
มูลค่า (ล้านบาท)	๑,๕๑๖	๓,๐๙๕	๑,๖๔๐	๑,๖๒๘	๖๔๓
					(ม.ค.-มิ.ย.๕๔)
การส่งออก ปริมาณ (ตัน)	๓๕๔,๔๓๒	๓๕๘,๖๑๙	๓๙๘,๖๕๘	๔๒๗,๗๒๓	๑๖๘,๒๖๔
มูลค่า (ล้านบาท)	๘๑,๔๐๔	๘๕,๑๔๙	๙๓,๓๗๒	๑๐๑,๐๖๙	๔๕,๒๘๙
ที่มา : กรมการค้าต่างประเทศ					(ม.ค.-มิ.ย.๕๔)
๒. ราคากุ้ง ณ ตลาดกลางสัตว์น้ำ จ.สมุทรสาคร					(ก.ค.๕๔)
กุ้งขาวแวนนาไมขนาด ๖๐ ตัว/กก.	๑๐๙	๑๑๒	๑๑๓	๑๒๒	๑๓๘
๓. ปริมาณกุ้งออกสู่ตลาด ม.ค.-มิ.ย.(ตัน)	๑๗๒,๔๒๔	๑๖๕,๐๑๗	๒๑๙,๐๑๑	๒๒๙,๗๑๓	๒๐๙,๑๔๑
๔. ต้นทุนการผลิต (ที่มา : กรมประมง)					
กุ้งขาวแวนนาไม ขนาด ๖๐ ตัว/กก.	๑๐๕	๑๑๘	๑๐๙	๑๐๙	๑๑๓

๕. การผลิตและการส่งออก

๕.๑ การผลิต คาดการณ์ผลผลิตกุ้งจากการเพาะเลี้ยง ปี ๒๕๕๔ มีประมาณ ๕๕๑,๒๕๐ ตัน (กุ้งขาวแวนนาไม ร้อยละ ๙๙.๘ และกุ้งกุลาดำ ร้อยละ ๐.๒) ลดลงจากปี ๒๕๕๓ ซึ่งมีผลผลิต ๕๕๔,๗๔๕ ตัน ประมาณร้อยละ ๐.๖๓ เนื่องจากสภาพภูมิอากาศและภัยธรรมชาติ เป็นอุปสรรคในการเลี้ยงกุ้ง รวมทั้งต้นทุนด้านพลังงานและวัตถุดิบในการผลิตอาหารกุ้งที่มีแนวโน้มสูงขึ้น

ปริมาณรถกุ้งเข้าสู่ตลาดกลางสัตว์น้ำ จ.สมุทรสาคร จำนวน ๓,๓๙๔ ตู้ (๑๐,๑๘๒ ตัน) ลดลงจากเดือน มิ.ย.๕๔ จำนวน ๒๑๙ ตู้ (๖๕๗ ตัน)

๕.๒ การส่งออก การส่งออกกุ้งของไทย มีปริมาณถึงร้อยละ ๙๐ ของผลผลิตทั้งหมด และส่งออกทั้งในรูปกุ้งแช่เย็น กุ้งแช่แข็ง กุ้งแปรรูป และกุ้งกระป๋อง การส่งออกกุ้งไปต่างประเทศ ม.ค.-มิ.ย.๕๔ มีปริมาณการส่งออกรวมทั้งสิ้น ๑๖๘,๒๖๔.๔๘ ตัน มูลค่า ๔๕,๒๘๙.๓๓ ล้านบาท ปริมาณลดลงจากช่วงเดียวกันของปีที่ผ่านมาร้อยละ ๑๒.๗๓ แต่มูลค่าเพิ่มขึ้นร้อยละ ๔.๘๖

๖. มาตรการรองรับปัญหาการตลาด ปี ๒๕๕๔

๖.๑ ตลาดในประเทศ เพื่อความยั่งยืนในการเพิ่มปริมาณการบริโภคในประเทศ ทดแทนการพึ่งพิงการส่งออกเพียงอย่างเดียว โดยการรณรงค์เพิ่มการบริโภคกุ้ง รวมทั้งเชื่อมโยงให้เกษตรกรนำกุ้งมาจำหน่ายให้กับผู้บริโภคโดยตรงในงานธงฟ้าที่กรมการค้าภายในจัดขึ้น และประสานห้างสรรพสินค้าและตลาดสดร่วมจัดกิจกรรมจำหน่ายกุ้งขาวแวนนาไมในราคาพิเศษ

๖.๒ การเชื่อมโยงตลาดภายในประเทศ ระหว่างเกษตรกรกับผู้ประกอบการโดยใช้ระบบ Contract Farming

-2-

๗. สถานการณ์ปัจจุบัน

แหล่งผลิตใหญ่ทางภาคใต้ประสบปัญหาสภาพอากาศแปรปรวน/ฝนตกหนักและน้ำท่วม เกษตรกรผู้เลี้ยงกุ้งได้รับความเสียหายมาก แต่เนื่องจากผู้บริโภคหันไปบริโภคเนื้อสัตว์ชนิดอื่นที่ราคาถูกกว่าทดแทน ส่งผลให้ราคาขายส่งกุ้งขาวแวนนาไม ณ ตลาดกลางสัตว์น้ำ จ.สมุทรสาคร ขนาด ๖๐ ตัว/กก. ราคา กก.ละ ๑๓๘ บาท ลดลงจากเดือน มิ.ย.๕๔ กก.ละ ๓ บาท (ร้อยละ ๒.๑๓) คาดว่าในช่วงนี้ผลผลิตกุ้งทยอยออกสู่ตลาดมากขึ้น แต่ความต้องการเพื่อการส่งออกยังมีอยู่ต่อเนื่องจากการที่ประเทศผู้ผลิตรายใหญ่ เช่น จีน เวียดนาม และอินโดนีเซีย ประสบภัยธรรมชาติและโรคระบาด

๘. แนวโน้ม

ผลผลิตออกสู่ตลาดเพิ่มขึ้น ราคามีแนวโน้มอ่อนตัวลง แต่ความต้องการเพื่อการส่งออกมีอย่างต่อเนื่อง ส่งผลให้ราคายังเคลื่อนไหวอยู่ในเกณฑ์ดี

กรมการค้าภายใน
กระทรวงพาณิชย์
สิงหาคม ๒๕๕๔

กุ้งขาวแวนนาไม

หน่วย : บาท/กก.

	ม.ค.	ก.พ.	มี.ค.	เม.ย.	พ.ค.	มิ.ย.	ก.ค.	ส.ค.	ก.ย.	ต.ค.	พ.ย.	ธ.ค.	เฉลี่ย
ราคาที่เกษตรกรขายได้ (ขนาด 51-60 ตัว/กก.) ที่มา : สำนักงานเศรษฐกิจการเกษตร													
2550	116	116	119	115	104	86	88	88	108	119	123	128	109
2551	129	123	115	122	117	108	116	116	119	117	108	109	117
2552	119	125	127	122	112	105	106	106	105	103	102	109	112
2553	105	107	117	111	102	113	118	119	119	124	124	125	115
2554	130	142	144	148	146	139	138						141
ราคา ณ ตลาดกลางสัตว์น้ำ จ.สมุทรสาคร (ขนาด 60 ตัว/กก.) ที่มา : ชมรมผู้ค้ากุ้งสมุทรสาคร													
2550	114	115	115	109	102	88	91	91	109	119	123	124	108
2551	120	111	110	118	109	107	112	112	121	114	100	109	112
2552	124	131	128	120	108	101	106	106	108	102	107	110	113
2553	109	118	125	110	110	128	129	120	123	125	128	133	122
2554	136	148	151	153	146	141	138						145
ราคาผู้ส่งออกปรับซื้อ ณ หน้าโรงงาน (ขนาด 50 ตัว/กก.) ที่มา : สมาคมอาหารแช่เยือกแข็งไทย													
2550	140	140	136	140	138	121	114	110	131	135	142	153	133
2551	140	133	120	126	121	113	116	122	128	125	116	115	123
2552	130	139	133	132	123	112	111	109	115	112	119	126	122
2553	121	124	132	128	128	135	140	139	141	147	148	150	136
2554	157	160	153	161	150	153	148						155

บาท/กก.

ราคากุ้งขาวแวนนาไม

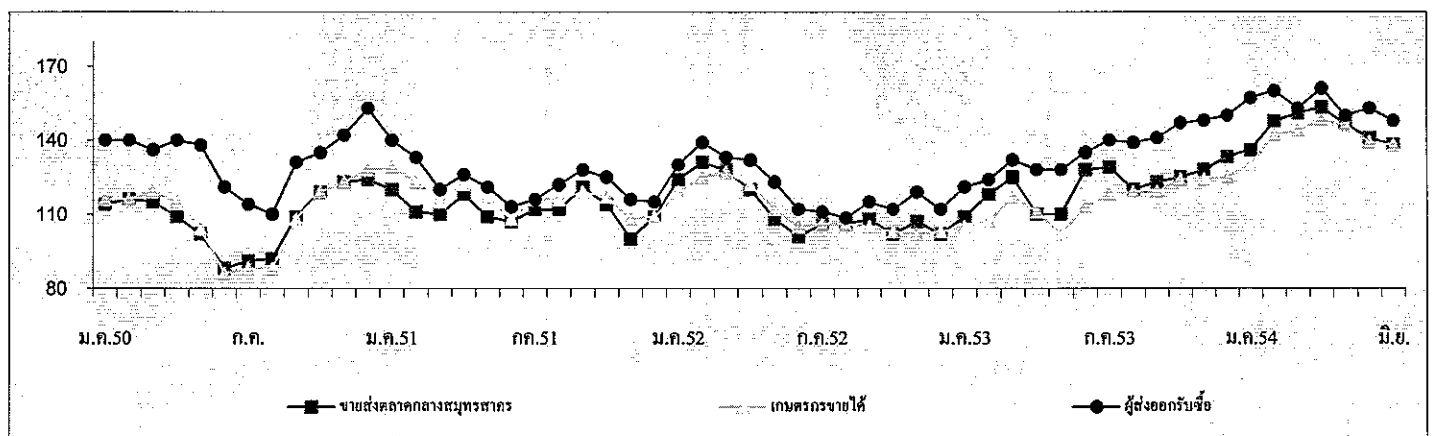

ปริมาณรถกุ้งขาวแวนนาไมเข้าตลาดกลางสัตว์น้ำ จ.สมุทรสาคร (หน่วย : ตู้คอนเทนเนอร์)													รวม
2550	3,143	2,695	3,305	3,748	3,692	4,385	4,544	4,448	3,589	3,970	3,587	2,521	43,627
2551	2,965	2,383	3,109	2,478	3,159	3,149	3,901	3,808	3,915	3,849	3,946	3,126	39,788
2552	2,305	2,261	2,814	3,028	3,671	4,348	3,985	4,540	4,777	4,585	3,802	3,160	43,276
2553	3,251	2,656	3,503	3,071	3,072	3,557	3,296	3,612	4,752	4,202	3,816	2,928	41,716
2554	2,561	1,894	2,880	2,507	2,609	3,613	3,394						19,458

หมายเหตุ : 1 ตู้ มีกุ้งประมาณ 3 - 4 ตัน

กรมการค้าภายใน

สำนักส่งเสริมการค้าสินค้าเกษตร

กลุ่มงานปลูสัตว์น้ำและสัตว์น้ำ

สับปะรด

กรกฎาคม 2554

1. ผลผลิตและความต้องการใช้

1.1 ผลผลิต	ปี 2550	ปี 2551	ปี 2552	ปี 2553	ปี 2554
- ผลผลิตโลก (ล้านตัน)	18.87	19.17	18.45	19.00	19.20
- ผลผลิตไทย (ล้านตัน)	2.185	2.278	1.895	1.924	2.227
1.2 ความต้องการใช้					
1) บริโภคสดภายในประเทศ (ล้านตัน)	0.437	0.456	0.378	0.380	0.445
2) ส่งออกสับปะรด					(ม.ค.-พ.ค. 54)
สับปะรดกระป๋อง	0.568	0.619	0.509	0.519	0.286
- ปริมาณ (ล้านตัน)					
- มูลค่า (ล้านบาท)	14,496	18,740	15,013	14,684	8,863
น้ำสับปะรดกระป๋อง	0.133	0.144	0.141	0.131	0.066
- ปริมาณ (ล้านตัน)					
- มูลค่า (ล้านบาท)	4,196	5,260	6,316	6,460	3,257

1.3 ผลผลิตออกสู่ตลาดมาก

เดือนเมษายน - มิถุนายน และ พฤศจิกายน - มกราคม

2. ราคาที่เกษตรกรขายได้ (บาท/กก.)	4.57	4.54	5.05	5.58	5.54
(ราคาเฉลี่ยทั้งปี)					(ม.ค.-ก.ค.54)
3. ต้นทุนการผลิต (บาท/กก.)	2.61	2.77	3.53	3.61	3.61

4. สถานการณ์ปัจจุบัน

4.1 การผลิต ปริมาณผลผลิตสับปะรดปี 2554 มีประมาณ 2.227 ล้านตัน เพิ่มขึ้นจากปี 2553 ร้อยละ 15.75 เนื่องจากราคาเกษตรกรขายได้ในปี 2552-2553 อยู่ในระดับสูง จึงใจให้ขยายพื้นที่เพาะปลูกเพิ่ม โดยเกษตรกรปลูกเพิ่มในพื้นที่ว่างเชิงเขา ปลูกแทนมันสำปะหลัง และปลูกแซมในสวนยางพารา

4.2 พื้นที่เพาะปลูก ปลูกมากที่จังหวัดประจวบคีรีขันธ์ ระยอง ชลบุรี อุทัยธานี เพชรบุรี ราชบุรี และกาญจนบุรี ผลผลิตออกมาก 2 รุ่น คือ รุ่นที่ 1 เดือน เม.ย.- มิ.ย. ประมาณร้อยละ 40 รุ่นที่ 2 เดือน พ.ย.-ม.ค. ประมาณร้อยละ 30

4.3 การบริโภคน้ำ ผลผลิตสับปะรดร้อยละ 80 เข้าสู่โรงงานแปรรูปเพื่อผลิตเป็นสับปะรดกระป๋องและน้ำสับปะรดเพื่อการส่งออก ส่วนอีกร้อยละ 20 บริโภคสดภายในประเทศและแปรรูปในลักษณะอื่นๆ เช่น สับปะรดอบแห้ง แยมสับปะรด สับปะรดกวน ฯลฯ

4.4 ภาวะราคา ราคาที่เกษตรกรขายได้สับปะรดโรงงานเดือนกรกฎาคม 2554 เฉลี่ย กก.ละ 5.54 บาท เพิ่มขึ้นจากเดือนมิถุนายน 2554 (กก.ละ 4.81 บาท) แต่ต่ำกว่าเดือนกรกฎาคม 2553 (กก.ละ 6.12 บาท) เนื่องจากผลผลิตในปีก่อนมีน้อย ราคาจึงอยู่ในระดับสูงกว่าปกติ ปริมาณผลผลิตออกสู่ตลาดน้อยลงจากเดือนก่อน โรงงานบางแห่งเริ่มปิดซ่อมบำรุงเครื่องจักรประจำปี เพื่อรองรับผลผลิตที่จะออกมากอีกครั้งในช่วงปลายปี

5. คณะกรรมการนโยบายและพัฒนาสับปะรดแห่งชาติ

กระทรวงเกษตรและสหกรณ์ เป็นหน่วยงานหลักในการกำกับดูแลแก้ไขปัญหาสับปะรด ตามมติคณะรัฐมนตรีวันที่ 23 มกราคม 2550 เห็นชอบให้กระทรวงเกษตรและสหกรณ์เป็นผู้รับผิดชอบหลักในคณะกรรมการนโยบายและพัฒนาสับปะรดแห่งชาติ ซึ่งมีอำนาจหน้าที่ในการกำหนดนโยบายในการพัฒนาและแก้ไขปัญหาสับปะรดของประเทศ และมติคณะกรรมการนโยบายและมาตรการช่วยเหลือเกษตรกร (คชก.) วันที่ 5 เมษายน 2548 มอบหมายให้กระทรวงเกษตรและสหกรณ์ จัดทำแผนบูรณาการการผลิตและการตลาดผลไม้ทั้งระบบ รวมทั้งจัดทำแผนแก้ไขปัญหาทั้งในระยะสั้นและระยะยาว

<<<<<<<<(o)>>>>>>>>>

สำนักส่งเสริมการค้าสินค้าเกษตร
กรมการค้าภายใน
สิงหาคม 2554

ข้าวโพดเลี้ยงสัตว์

1. การผลิตและการใช้	ปี 48/49	ปี 49/50	ปี 50/51	ปี 51/52	ปี 52/53	ปี 53/54	ปี 54/55
1.1 ผลผลิต- โลก	699.405	714.031	794.857	799.334	812.976	820.022	872.393 ^(ก.ค.54)
- ไทย	3.943	3.716	3.890	4.249	4.616	4.646	4.605 ^(มี.ย.54)
1.2 ความต้องการ	3.724	3.846	3.964	3.824	4.275	4.365	
1.3 นำเข้า(ปีการผลิต)	0.109	0.091	0.297	0.514	0.242 ^(ก.ค.52-มี.ย.53)	0.388 ^(ก.ค.53-มี.ย.54)	
1.4 ส่งออก(ปีการผลิต)	0.103	0.250	0.292	0.474	1.003	0.213	

ประเทศคู่ค้า ปี 53/54 ไทยนำเข้าจาก ลาว 42% กัมพูชา 58%

ไทยส่งออกไป มาเลเซีย 38% เวียดนาม 35% อินโดนีเซีย 19% ฟิลิปปินส์ 5%

ประเทศคู่แข่ง สหรัฐ 40% จีน 20% สหภาพยุโรป 7% บราซิล 6% เม็กซิโก 3% อาเจนตินา 2%

Contract Farming : ปี 50/51 = 0.318 ล้านตัน (พม่า 0.021 ลาว 0.105 กัมพูชา 0.192 ล้านตัน)

2. ต้นทุนการผลิต (บ./กก.)	3.33	4.27	4.43	5.86	5.43	5.46
---------------------------	------	------	------	------	------	------

แหล่งผลิตสำคัญ ปี 2554/55 (พยากรณ์ มี.ย.54)

จังหวัด	พื้นที่ (ไร่)	ผลผลิต		ผลผลิต/ไร่ (กก.)
		(ตัน)	%	
1. เพชรบูรณ์	983,510	671,240	15	682
2. นครราชสีมา	848,520	523,540	11	617
3. ตาก	591,790	411,070	9	695
4. น่าน	555,890	371,520	8	668
5. เลย	588,950	358,900	8	609
6. เชียงราย	457,160	317,900	7	695
7. นครสวรรค์	316,890	213,470	5	674
8. ลพบุรี	315,810	195,490	4	619
9. พิษณุโลก	244,090	169,040	4	693
10. พะเยา	227,710	155,740	3	684
11. สระแก้ว	188,040	131,440	3	699
12.. สระบุรี	181,530	125,620	3	692
13. อุทัยธานี	159,950	110,310	2	690
14. อื่น ๆ	1,307,560	850,130	18	661
รวมทั้งประเทศ	6,967,400	4,605,410	100	661

3. ราคา (บาท/กก.)	ปี 48/49	ปี 49/50	ปี 50/51	ปี 51/52	ปี 52/53	ปี 53/54	
(ความขึ้นไม่เกิน14.5%)						มี.ย.54	ก.ค.54
3.1 เกษตรกรขายได้ทั้ง ปท.	4.97	6.15	7.42	7.04	6.80	8.13	8.02
3.2 โรงงานอาหารสัตว์รับซื้อ	5.68	7.02	8.41	8.07	7.71	9.51	8.81
3.3 ซื้อขายล่วงหน้าตลาดชิคาโก							
- บาท/กก.	3.45	4.80	6.10	5.96	4.71	8.69	8.14
- เหรียญสหรัฐ/ตัน	86.38	133.25	184.14	171.69	141.54	283.72	269.14

4. สภาพปัญหา

4.1 **ต้นฤดู** (ก.ค.-ธ.ค.) ปริมาณผลผลิตออกสู่ตลาดพร้อมกันจำนวนมาก (94%) โดยเฉพาะช่วง ส.ค.-พ.ย. (81%) และเป็นการเก็บเกี่ยวช่วงฤดูฝนข้าวโพดมีความชื้นสูง ส่งผลให้ราคาโน้มต่ำลง

4.2 **ปลายฤดู** (ม.ค.-มี.ย.) ปริมาณผลผลิตออกสู่ตลาดน้อย (6%) และความชื้นลดลง ทำให้ราคาสูงขึ้น อาจส่งผลกระทบต่อผู้ใช้วัตถุดิบอาหารสัตว์

5. มาตรการแก้ไข

5.1 มาตรการแทรกแซงตลาด ปี 2548/49 คชก. มีมติ (9 ก.ย. 48 และ 6 ม.ค.49) อนุมัติให้ อคส.และ ธ.ก.ส.รับจำนำข้าวโพดเลี้ยงสัตว์จากเกษตรกรโดยตรง ปริมาณ 500,000 ตันเมล็ด กำหนดราคารับจำนำข้าวโพดเมล็ด ความชื้น 14.5% ในระหว่างเดือนกันยายน-พฤศจิกายน 2548 กก.ละ 4.75 บาทและเดือน ธันวาคม 2548 – มกราคม 2549 กก.ละ 5.00 บาท สำหรับระดับความชื้นอื่นให้ปรับเพิ่มลดตามเกณฑ์ที่เคยปฏิบัติ ทั้งนี้ ความชื้นไม่เกิน 30% ระยะเวลารับจำนำ กันยายน 2548 ถึงมกราคม 2549 ระยะเวลาไถ่ถอนภายใน 3 เดือนนับถัดจากเดือนที่รับจำนำและให้มีคณะกรรมการระบายข้าวโพดพิจารณาปริมาณและราคาที่จะจำหน่ายได้ก่อนครบกำหนดไถ่ถอน

ปี 2549/50 และ ปี 2550/51 ราคาข้าวโพดสูงขึ้นทั้งระบบเนื่องจากปริมาณผลผลิตลดลง ขณะที่ความต้องการใช้เพิ่มขึ้นตามการขยายตัวของการเลี้ยงสัตว์ในเชิงพาณิชย์ การส่งออกอยู่ในเกณฑ์ดีอย่างต่อเนื่อง ราคาข้าวโพดทั่วโลกอยู่ในเกณฑ์สูง

5.2 มาตรการแทรกแซงตลาด ปี 2551/52 คชก. มีมติ (14 ต.ค.51) และ ครม. มีมติ (28 ต.ค., 30 ธ.ค.51, 17 ก.พ.52) อนุมัติให้ดำเนินโครงการแทรกแซงตลาดข้าวโพดเลี้ยงสัตว์ ปี 2551/52 โดยการรับจำนำ ปริมาณ 1,500,000 ตันเมล็ด ราคารับจำนำข้าวโพดเมล็ด ความชื้น 14.5% กก.ละ 8.50 บาท ระยะเวลารับจำนำ พ.ย.51-มี.ค.52 ระยะเวลาไถ่ถอนภายใน 3 เดือนนับถัดจากเดือนที่รับจำนำ

5.3 นโยบายและมาตรการนำเข้าข้าวโพดเลี้ยงสัตว์ ปี 2554

คณะรัฐมนตรีมีมติ (16 พ.ย.53) เห็นชอบตามมติคณะกรรมการนโยบายอาหาร (11 พ.ย.53) ให้กำหนดนโยบายและมาตรการนำเข้าข้าวโพดเลี้ยงสัตว์ ดังนี้

ข้อผูกพัน/กฎหมาย	มาตรการที่กำหนด ปี 2554
(1) WTO - โควตา 54,700 ตัน - ภายในโควตา 20% - นอกโควตา 73% - ค่าธรรมเนียมพิเศษตันละ 180 บาท	- อากรในโควตาร้อยละ 20 ปริมาณโควตา 54,700 ตันตามที่ผูกพัน โดยให้องค์การคลังสินค้าเป็นผู้นำเข้า ระยะเวลานำเข้าระหว่างวันที่ 1 มีนาคมถึงวันที่ 30 มิถุนายน 2554 - อากรนำเข้านอกโควตาร้อยละ 73 และค่าธรรมเนียมพิเศษตันละ 180 บาท
(2) AFTA - ภายใน 0% - หรือ กก.ละ 2.75 บาท	- อากรนำเข้าร้อยละ 0 ระยะเวลานำเข้าระหว่างวันที่ 1 มีนาคมถึงวันที่ 30 มิถุนายน 2554
(3) FTA ไทย-นิวซีแลนด์ - ภายใน 0% ไทย-ญี่ปุ่น(JTEPA) - ภายใน 0% ไทย-ออสเตรเลีย	- อากรนำเข้าร้อยละ 0
- โควตา 7,330.32 ตัน - ภายในโควตา 12.00% - นอกโควตา 65.70%	- อากรในโควตาร้อยละ 12.00 ปริมาณโควตา 7,330.32 ตันตามที่ผูกพัน โดยให้องค์การคลังสินค้าเป็นผู้นำเข้า ระยะเวลานำเข้าระหว่างวันที่ 1 มีนาคมถึงวันที่ 30 มิถุนายน 2554
อาเซียน-ญี่ปุ่น(AJCEP)- ภายใน 14.5%	- อากรนำเข้านอกโควตาร้อยละ 65.70 - อากรนำเข้าในโควตาร้อยละ 14.5% ระยะเวลานำเข้าระหว่างวันที่ 1 มกราคมถึงวันที่ 31 มีนาคม 2554
อาเซียน-เกาหลี (AKFTA) - อากรนำเข้าในโควตา 11.11%	- อากรนำเข้าในโควตาร้อยละ 12.7% ระยะเวลานำเข้าระหว่างวันที่ 1 เมษายนถึงวันที่ 31 ธันวาคม 2554 - อากรนำเข้าในโควตาร้อยละ 11.11%
(5) การนำเข้าทั่วไป - อากรนำเข้า กก.ละ 2.75 บาท - ค่าธรรมเนียมพิเศษตันละ 1,000 บาท	- อากรนำเข้า กก.ละ 2.75 บาท และค่าธรรมเนียมพิเศษตันละ 1,000 บาท ทั้งนี้การนำเข้า นอกเหนือจากปริมาณในโควตาให้นำเข้าได้ไม่จำกัดปริมาณและช่วงเวลานำเข้า

6. ผลการดำเนินการ

ปี 2551/52 1) เมื่อ 8 ส.ค.51 ได้ประสานเชื่อมโยงสหกรณ์ผู้เลี้ยงไก่ไข่แปดครัว จำกัด กับผู้ค้าในพื้นที่ จ.สระแก้ว ให้มีการซื้อขายข้าวโพดกันโดยตรง และได้มีการตกลงซื้อขายรวม 405 ตัน (กก.ละ 9.70-9.90 บาท) ส่งมอบ 10-12 ส.ค.51 2) เมื่อ 28 ส.ค.51 ประชุมแก้ไขปัญหาราคาข้าวโพดตกต่ำ 3) เมื่อ 28 ต.ค.51, 30 ธ.ค.51, 17 ก.พ. 52 ครม.มีมติเห็นชอบให้ดำเนินโครงการแทรกแซงตลาดข้าวโพดเลี้ยงสัตว์ ปี 2551/52 โดยการรับจำนำ เป้าหมาย 1,500,000 ตันเมล็ด ราคาปรับจำนำข้าวโพดเมล็ดความชื้น 14.5% กก.ละ 8.50 บาท ระยะเวลาปรับจำนำ พ.ย. 51-มี.ค.52 วงเงินรับจำนำเกษตรกรรายละ 100,000 บาท ผลการดำเนินการ ออกส. รับจำนำช่วงแรก (11 พ.ย.-16 ธ.ค.51) ปริมาณ 630,690 ตัน ช่วง 2 (15 ม.ค.-31 มี.ค.52) รับจำนำได้ 371,220 ตัน รวมปริมาณ 1,001,925 ตัน จำนวนเกษตรกร 76,670 ราย

7. สถานการณ์ปี 2553/54 และแนวโน้ม

7.1 สถานการณ์ในประเทศ ผลผลิตข้าวโพดฤดูใหม่เริ่มทยอยออกสู่ตลาด ผลผลิตมีความชื้นสูง โรงงานอาหารสัตว์เปิดรับซื้อเพิ่มขึ้น หลังจากที่ใช้สต็อกปีก่อนเพื่อเตรียมพื้นที่รองรับผลผลิตฤดูใหม่ ระดับราคาปรับซื้อข้าวโพดลดลงแต่ยังอยู่ในเกณฑ์ดี

ต่างประเทศ ราคาชิคาโกปรับตัวลดลงเมื่อเทียบกับเดือนก่อน เนื่องจากคาดการณ์ผลผลิตข้าวโพดโลก โดยเฉพาะประเทศผู้ผลิตสำคัญ ได้แก่ สหรัฐ จีน มีเพิ่มขึ้น ในขณะที่ยอดส่งออกข้าวโพดสหรัฐไม่เป็นไปตามเป้าหมาย รวมถึงค่าเงินดอลลาร์สหรัฐแข็งค่า

ราคา	ก.ค.53	มี.ย.54	ก.ค.54	±%
จ.เพชรบูรณ์	8.89	8.37	8.09	-3.34
โรงงานอาหารสัตว์รับซื้อ กทม.	9.34	9.51	8.81	-7.36
ซื้อขายล่วงหน้าตลาดชิคาโก				
- บาท/กก.	4.79	8.69	8.14	-6.32
- เหรียญสหรัฐ/ตัน	147.53	283.72	269.14	-5.13

7.2 โครงการประกันรายได้เกษตรกรผู้ปลูกข้าวโพดเลี้ยงสัตว์ ปี 2552/53 ครม.มีมติเมื่อ 14 ก.ค., 11 ส.ค.52, เห็นชอบให้ดำเนินโครงการประกันรายได้เกษตรกรผู้ปลูกข้าวโพดเลี้ยงสัตว์ ปี 2552/53 โดย 1) กำหนดราคาประกันข้าวโพดเมล็ดความชื้น 14.5% กก.ละ 7.10 บาท 2) กำหนดเป้าหมายให้เกษตรกรรายครัวเรือนใช้สิทธิเพื่อขอรับเงินชดเชยส่วนต่างราคาประกันกับเกณฑ์กลางอ้างอิงได้ในปริมาณที่ผลิตจริงแต่ไม่เกินครัวเรือนละ 20 ตัน ช.ก.ส. ทำสัญญากับเกษตรกรที่ประสงค์จะเข้าร่วมโครงการฯ เดือน ส.ค.-พ.ย.52 และ 3) เกษตรกรใช้สิทธิประกันรายได้ (ขอรับชดเชย) ได้ทันทีตั้งแต่วันที่ทำสัญญา แต่ต้องไม่เกิน 28 ก.พ.53 ผลดำเนินการเกษตรกรขึ้นทะเบียน 400,328 ราย ทำสัญญากับ ช.ก.ส. (ณ 30 ธ.ค.53) 398,396 ราย ช.ก.ส.จ่ายเงินแล้วเกษตรกร 379,763 ราย 467,049 สัญญา จำนวนเงิน 5,637.123 ล้านบาท

7.3 โครงการประกันรายได้เกษตรกรผู้ปลูกข้าวโพดเลี้ยงสัตว์ ปี 2553/54 ครม.มีมติเมื่อ 29 มี.ย., 30 พ.ย.53 เห็นชอบตามที่คณะกรรมการนโยบายข้าวโพดเลี้ยงสัตว์เสนอ โดยให้ดำเนินโครงการประกันรายได้เกษตรกรผู้ปลูกข้าวโพดเลี้ยงสัตว์ ปี 2553/54 โดย 1) กำหนดราคาประกันข้าวโพดเมล็ดความชื้น 14.5% กก.ละ 7.14 บาท 2) เกษตรกรขอใช้สิทธิเพื่อขอรับเงินชดเชยส่วนต่างราคาประกันกับเกณฑ์กลางอ้างอิงได้ในปริมาณที่ผลิตจริงแต่ไม่เกินครัวเรือนละ 20 ตัน ระยะเวลาขึ้นทะเบียน 15 พ.ค.-ธ.ค.53 ทำสัญญากับ ช.ก.ส. 15 มี.ย.53-ม.ค.54 และ 3) เกษตรกรใช้สิทธิประกันรายได้ (ขอรับชดเชย) ได้ทันทีตั้งแต่วันที่เก็บเกี่ยว แต่ต้องไม่เกิน 28 ก.พ.54 ผลดำเนินการ เกษตรกรขึ้นทะเบียน 492,249 ราย ผ่านประชาคม 463,026 ราย ช.ก.ส.ทำสัญญา 462,905 ราย และเนื่องจากราคาเกณฑ์กลางอ้างอิงสูงกว่าราคาประกัน จึงไม่มีเกษตรกรส่วนต่าง ขณะนี้หมดระยะเวลาใช้สิทธิประกันรายได้แล้ว

สำนักส่งเสริมการค้าสินค้าเกษตร
กรมการค้าภายใน
สิงหาคม 2554

	ก.ค.	ส.ค.	ก.ย.	ต.ค.	พ.ย.	ธ.ค.	ม.ค.	ก.พ.	มี.ค.	เม.ย.	พ.ค.	มิ.ย.	เฉลี่ย
1.ราคาที่เกษตรกรขายได้ (ความชื้นไม่เกิน 14.5%) ที่มา สำนักงานเศรษฐกิจการเกษตร													
2549/50	5.53	5.34	5.15	5.39	5.39	5.83	6.53	7.02	7.10	7.06	6.81	6.63	6.15
2550/51	6.16	5.99	6.66	7.28	7.19	7.26	7.48	7.69	8.38	8.56	8.31	8.16	7.43
2551/52	9.85	8.58	7.67	6.69	6.69	6.13	6.51	6.45	6.26	6.94	6.20	6.51	7.04
2552/53	6.42	5.19	5.09	5.18	6.08	6.83	6.93	7.17	7.61	8.16	8.32	8.47	6.79
2553/54	8.74	8.34	8.09	7.89	7.94	8.00	8.21	8.38	8.36	8.87	8.62	8.13	8.30
2554/55	8.02												8.02
2.ราคา จ.เพชรบูรณ์													
2549/50	5.74	5.31	5.16	5.45	5.80	6.43	6.92	7.29	7.29	7.18	6.72	6.29	6.30
2550/51	6.74	6.50	6.87	7.49	7.62	7.73	7.73	7.88	8.23	8.60	8.55	8.47	7.70
2551/52	9.34	8.77	7.94	7.11	7.05	6.09	6.25	6.42	6.59	6.95	6.47	6.57	7.13
2552/53	6.17	5.70	5.65	5.79	6.40	7.34	7.44	7.42	7.99	8.42	8.60	8.92	7.15
2553/54	8.89	8.28	8.49	8.41	8.45	8.48	8.58	8.71	8.93	9.58	9.01	8.37	8.68
2554/55	8.09												8.09
3.ราคาที่ใช้เลี้ยงสัตว์ออกจากรับซื้อ ณ ตลาด กทม.													
2549/50	-	-	5.48	5.88	5.99	6.77	7.07	7.21	-	-	-	-	6.40
2550/51	-	6.92	7.39	8.06	7.82	7.87	8.04	8.17	8.29	8.37	8.29	8.66	7.99
2551/52	10.26	9.97	8.38	7.69	-	5.95	6.12	6.23	5.92	6.13	6.22	6.64	7.23
2552/53	6.46	5.73	5.86	5.97	6.56	7.28	7.36	7.19	7.23	-	-	-	6.63
2553/54	-	-	-	8.19	8.38	8.32	8.25	8.41	8.84	9.09	9.34	8.57	8.60
2554/55	8.22												8.22
4.ราคาที่ใช้โรงงานอาหารสัตว์รับซื้อ ณ ตลาด กทม.													
2549/50	6.35	5.91	5.93	6.36	6.39	7.08	7.47	8.07	8.03	7.82	7.41	7.37	7.02
2550/51	7.32	7.15	7.84	8.38	8.21	8.23	8.36	8.40	8.97	9.36	9.23	9.47	8.41
2551/52	10.67	10.07	8.95	7.99	7.91	6.97	7.34	7.46	7.58	7.55	7.18	7.22	8.07
2552/53	6.33	6.19	6.12	6.25	7.03	7.78	8.05	8.30	8.77	9.08	9.17	9.44	7.71
2553/54	9.34	8.88	9.08	9.03	9.08	9.02	9.28	9.46	9.86	10.41	10.20	9.51	9.43
2554/55	8.81												8.81
5.ราคาซื้อขายล่วงหน้าตลาดชิคาโก													
2549/50	3.66	3.42	3.57	4.47	5.13	5.23	5.55	5.81	5.56	4.98	5.07	5.20	4.80
2550/51	4.34	4.46	4.75	4.83	5.11	5.65	6.41	6.65	6.81	7.41	7.58	9.17	6.10
2551/52	8.55	7.35	7.37	5.62	5.17	5.01	5.39	5.04	5.32	5.43	5.74	5.57	5.96
2552/53	4.48	4.40	4.31	4.91	5.13	5.17	5.04	4.75	4.68	4.51	4.67	4.45	4.71
2553/54	4.79	5.13	5.87	6.46	6.52	6.99	7.68	8.39	8.21	8.97	8.61	8.69	7.19
2554/55	8.14												8.14
6.ราคาซื้อขายล่วงหน้าตลาดชิคาโก (ดอลลาร์สหรัฐ/ตัน)													
2549/50	95.94	90.53	95.21	119.36	140.03	145.59	153.85	162.16	158.08	142.52	145.75	149.96	133.25
2550/51	128.31	130.24	138.17	140.86	150.18	166.81	192.33	203.15	215.59	233.59	235.34	275.12	184.14
2551/52	254.37	216.27	214.02	162.83	146.78	142.43	153.47	142.15	148.19	152.43	165.03	162.36	171.69
2552/53	130.90	128.77	126.90	146.43	153.50	155.10	151.88	142.80	143.13	138.92	143.67	136.49	141.54
2553/54	147.53	160.53	189.44	214.75	217.38	231.14	250.06	271.78	269.12	296.29	284.17	283.72	234.66
2554/55	269.14												269.14

(ก่อนปี 50 พิกัด 1005900020)

ปริมาณนำเข้า-ส่งออก

(ตั้งแต่ปี 50 พิกัด 10059090002,10059090090)

หน่วย : ตัน

ปริมาณนำเข้า	ก.ค.	ส.ค.	ก.ย.	ต.ค.	พ.ย.	ธ.ค.	ม.ค.	ก.พ.	มี.ค.	เม.ย.	พ.ค.	มิ.ย.	รวม
2548/49	1,540	510	5,610	5,210	7,870	12,100	6,184	5,692	12,814	15,549	26,507	9,387	108,973
2549/50	144	3,573	4,808	9,729	21,510	29,509	806	8,319	11,614	321	169	184	90,687
2550/51	51,318	5,727	2,771	22,457	30,300	66,652	51,318	24,438	9,907	10,585	9,722	11,350	296,545
2551/52	72,098	87,742	26,803	24,759	24,523	73,857	33,217	36,675	24,726	20,677	32,433	56,919	514,429
2552/53	38,604	20,461	5,287	2,813	11,975	9,816	19,401	50,302	31,836	32,903	11,605	6,527	241,529
2553/54	27,113	76,004	21,281	17,609	40,576	33,555	17,205	8,785	29,725	50,376	25,119	41,164	388,512
ปริมาณส่งออก													
2548/49	4,210	5,720	4,700	3,650	3,450	4,160	6,931	14,763	16,990	25,124	2,611	10,948	103,257
2549/50	1,502	2,458	16,749	29,189	30,285	92,220	32,888	16,706	3,293	11,084	1,884	11,966	250,224
2550/51	3,766	28,026	25,040	25,678	22,724	49,947	75,980	17,468	29,066	8,744	0.14	5,632	292,071
2551/52	93,734	58,140	43,999	61,736	45,526	20,524	32,113	45,676	19,084	7,113	20,150	26,204	473,999
2552/53	73,215	70,375	134,884	177,845	171,753	64,190	76,700	54,740	84,560	41,967	32,565	20,769	1,003,563
2553/54	2,239	19,897	13,478	14,439	31,321	2,650	11,144	7,889	22,815	18,160	39,640	29,390	213,063

กาแฟ

รายการ/ปี	2550/51	2551/52	2552/53	2553/54	2554/55
1. ผลผลิตและความต้องการใช้					
1.1 สต็อกโลกต้นปี (ตัน)	2,015,820	1,718,820	2,139,780	1,465,080	1,610,820
1.2 ผลผลิตโลก (ตัน)	7,305,180	8,004,180	7,606,860	8,274,480	8,102,760
- อาราบิก้า (ตัน)	4,388,700	4,973,160	4,462,740	5,147,220	4,807,500
- โรบัสต้า (ตัน)	2,914,980	3,029,520	3,142,620	3,125,760	3,293,760
1.3 การใช้โลก (ตัน)	7,621,980	7,424,520	8,152,260	7,949,820	8,037,420
1.4 ผลผลิตไทย (ตัน)	50,442	56,315	48,955	42,394	41,600
1.5 การใช้ไทย (ตัน)	53,479	53,803	58,000	61,480	67,628
1.6 การนำเข้า - ข้อมูล WTO ให้นำเข้าในโควตา 5.25 ตัน ภาษีในโควตา 30% นอกโควตา 90%					
- กาแฟสำเร็จรูปในโควตา 134 ตัน ภาษีในโควตา 40% นอกโควตา 49%					
- ข้อมูลพิน AFTA เมล็ดกาแฟ 5% กาแฟสำเร็จรูป 0%					
				ต.ค.53-มิ.ย.54	
- เมล็ดกาแฟ (ตัน)	11,981	7,835	12,291	8,710	
- กาแฟคั่ว (ตัน)	341	271	334	333	
- กาแฟผงสำเร็จรูป (ตัน)	2,883	2,219	2,959	2,957	
- กาแฟผสมน้ำตาลและครีมเทียม (ตัน)	4,749	4,061	4,803	4,238	
1.7 การส่งออก					
- เมล็ดกาแฟ (ตัน)	1,585	213	241	821	
- กาแฟคั่ว (ตัน)	633	1,273	881	201	
- กาแฟผงสำเร็จรูป (ตัน)	2,799	4,119	6,471	6,199	
- กาแฟผสมน้ำตาลและครีมเทียม (ตัน)	23,568	26,599	36,193	27,494	

รายการ/ปี	2549/50	2550/51	2551/52	2552/53	2553/54			
2. ต้นทุนการผลิต (บาท/กก.)	32.83	39.06	40.00	41.46	44.47			
3. ราคา (บาท/กก.) (ออกสู่ตลาด ต.ค.-มี.ค.และ ออกมาก ธ.ค.-ก.พ.)						มิ.ย.54	ก.ค.54.	% Δ
● ราคาเกษตรกรขายได้ (เกรดคละ)	46.29	62.65	62.30	54.73	67.00	-	-	-
● ราคาเกษตรกรขายได้ จ.ชุมพร (เกรดดี)	48 - 50	73 - 80	65.77	57.11	68.15	-	-	-
● โรงงานรับซื้อ จ.ชุมพร	50.00	65.67	68.14	57.63	66.78	-	-	-
● ราคาซื้อขายล่วงหน้าตลาดลอนดอน	56.25	71.10	55.28	47.16	66.46	73.21	67.58	↓ 7.69

หมายเหตุ (1) ปริมาณสต็อก ผลผลิตโลกและการใช้ของโลก จากกระทรวงเกษตรและสหกรณ์

(2) ปริมาณผลผลิตของไทย ต้นทุนการผลิต ราคาเกษตรกรขายได้ จากสำนักงานเศรษฐกิจการเกษตร

(3) ความต้องการใช้ภายในประเทศ สอบถามโรงงานผู้ผลิตกาแฟสำเร็จรูปและกาแฟคั่วบด

(4) ปริมาณนำเข้า-ส่งออก จากกรมศุลกากร

4. สถานการณ์และแนวโน้ม

4.1 สถานการณ์ตลาดโลก

4.1.1 การผลิต/การใช้ กระทรวงเกษตรสหรัฐฯ คาดการณ์ (มิ.ย.54) ผลผลิตปี 2554/55 มีปริมาณ 8.10 ล้านตัน ลดลงจากปีที่ผ่านมาร้อยละ 2.08 เมื่อรวมกับสต็อกต้นปี 1.61 ล้านตัน จะมีอุปทานกาแฟรวม 9.71 ล้านตัน สำหรับความต้องการใช้มีประมาณ 8.04 ล้านตัน สูงขึ้นจากปีที่ผ่านมาร้อยละ 1.10

4.1.2 ราคาตลาดโลก (ลอนดอน) เดือนกรกฎาคม 2554 เฉลี่ยตันละ 2,260.84 ดอลลาร์สหรัฐฯ (67.58 บาท/กก.) ลดลงจากเดือนที่ผ่านมา ซึ่งมีราคาเฉลี่ยตันละ 2,418.53 ดอลลาร์สหรัฐฯ (73.21 บาท/กก.) คิดเป็นร้อยละ 6.52 จากการคาดการณ์ผลผลิตกาแฟโรบัสต้าของเวียดนามและบราซิลเพิ่มขึ้น นักลงทุนมีการเทขายเพื่อทำกำไร ทั้งนี้ เทียบกับช่วงเดียวกันของปีที่ผ่านมา ซึ่งมีราคาเฉลี่ยตันละ 1,715.95 ดอลลาร์สหรัฐฯ (55.06 บาท/กก.) สูงขึ้นกว่าร้อยละ 31.75 สำหรับราคาซื้อขายล่วงหน้าเดือน ก.ย.54 (29 ก.ค.54) ตันละ 2,092 ดอลลาร์สหรัฐฯ

4.2 สถานการณ์ในประเทศ

4.2.1 ผลผลิต ส.ศ.ก. คาดการณ์ผลผลิต (มิ.ย.54) ปี 2554/55 มีประมาณ 41,600 ตัน ลดลงจากปี 2552/53 ร้อยละ 1.87 เนื่องจากเนื้อที่ปลูกกาแฟลดลง เพราะเกษตรกรโค่นต้นกาแฟทิ้ง จากการที่ต้นยางพาราและปาล์มน้ำมันที่ปลูกแซมในสวนกาแฟโตเต็มที่ สำหรับผลผลิตฤดูกาลใหม่จะออกสู่ตลาดในช่วงปลายเดือนตุลาคม-เมษายน 2554

4.2.2 ความต้องการใช้ ปี 2554/55 คาดว่ามีประมาณ 67,628 ตัน

4.2.3 ราคา ไม่มีรายงานราคา เนื่องจากผลผลิตฤดูกาลใหม่ยังไม่ออกสู่ตลาด

4.2.4 การนำเข้า ผลผลิตเมล็ดกาแฟ ปี 2553/54 ที่ออกสู่ตลาดไม่เพียงพอกับความต้องการใช้ในประเทศ ผู้ประกอบการจึงขอนำเข้าเมล็ดกาแฟ ภายใต้ AFTA เพื่อใช้ในประเทศและผลิตเป็นผลิตภัณฑ์ส่งออก ซึ่งคณะกรรมการพืชสวนได้มีมติให้นำเข้าเมล็ดกาแฟ จำนวนทั้งสิ้น 36,900 ตัน และขอนำเข้ากาแฟสำเร็จรูป จำนวน 949 ตัน ซึ่งอยู่ระหว่างดำเนินการนำเข้า โดยเมล็ดกาแฟต้องนำเข้าภายในสิงหาคม 2554 และกาแฟสำเร็จรูปต้องนำเข้าภายในธันวาคม 2554

5. การดำเนินการ ปี 2553/54

กรมการค้าภายในได้ประชุมหน่วยงานที่เกี่ยวข้องและภาคเอกชน เมื่อวันที่ 29 ธันวาคม 2553 เพื่อประเมินสถานการณ์ แนวโน้มราคากาแฟและแนวทางการช่วยเหลือเกษตรกร ปี 2553/54 สรุปดังนี้

5.1 ให้ผู้มีสิทธินำเข้าเมล็ดกาแฟ ในปี 2552/53 รับซื้อผลผลิตในประเทศในฤดูกาลผลิต ปี 2553/54 ตามราคาตลาดโลก

5.2 มอบหมายให้สำนักงานการค้าภายในจังหวัดในแหล่งผลิตกาแฟ ติดตามภาวะการค้าและพฤติกรรมการณ์ซื้อขายของผู้ประกอบการค้าในแหล่งผลิตอย่างต่อเนื่อง

5.3 ขอความร่วมมือให้ผู้มีสิทธินำเข้าเมล็ดกาแฟดังกล่าว รายงานผลปริมาณรับซื้อเมล็ดกาแฟในแต่ละเดือนให้กรมการค้าภายในทราบ (ตามแบบฟอร์มที่จะกำหนดต่อไปด้วย) เพื่อประเมินผลและประกอบการพิจารณาการนำเข้าเมล็ดกาแฟของผู้ประกอบการแต่ละรายในช่วงต่อไป (ประมาณ เดือนพ.ค.-ส.ค.54)

6. การเปิดตลาดสินค้ากาแฟตามข้อตกลงเขตการค้าเสรีอาเซียน (AFTA)

6.1 ตั้งแต่ 1 ม.ค.53 มีการยกเลิกมาตรการโควตาภาษีและลดอัตราภาษีนำเข้าเมล็ดกาแฟจาก ร้อยละ 20 เหลือร้อยละ 5 และกาแฟสำเร็จรูปจากร้อยละ 5 เหลือร้อยละ 0 ซึ่งการเปิดตลาดดังกล่าว อาจส่งผลกระทบต่อตลาดกาแฟในประเทศ หน่วยงานที่เกี่ยวข้องจึงได้หามาตรการป้องกัน โดยคณะกรรมการนโยบายและแผนพัฒนาการเกษตรและสหกรณ์ ได้มีมติ เห็นชอบมาตรการรองรับผลกระทบแล้ว

6.2 จัดทำยุทธศาสตร์กาแฟ ปี 2552-2556 คณะรัฐมนตรีมีมติ (16 มิ.ย.52) เห็นชอบยุทธศาสตร์กาแฟ ปี 2552-2556 โดยมีเป้าหมายลดต้นทุนการผลิตกาแฟเท่ากับหรือมากกว่าเวียดนามไม่เกิน 10% เพิ่มผลผลิตต่อไร่ของกาแฟ รวมทั้งจะได้แปลงกาแฟที่ได้รับการรับรอง GAP เพิ่มขึ้น 50% และได้ผลผลิตกาแฟเพียงพอกับความต้องการใช้ของอุตสาหกรรมกาแฟในประเทศ โดยมีมาตรการ 4 ด้าน ประกอบด้วย

- (1) การเพิ่มประสิทธิภาพการผลิตและลดต้นทุนการผลิต
- (2) การเพิ่มมูลค่าผลิตภัณฑ์กาแฟ
- (3) การพัฒนาและส่งเสริมด้านการสร้างเสถียรภาพราคา
- (4) การปรับฐานการบริหารจัดการ

6.3 การปรับโครงสร้างสินค้ากาแฟแบบครบวงจร มติคณะกรรมการบริหารกองทุนปรับโครงสร้างภาคเกษตร (17 ก.ย.52) เห็นชอบโครงการปรับโครงสร้างสินค้ากาแฟแบบครบวงจร เพื่อช่วยเพิ่มผลผลิตต่อไร่ ลดต้นทุนการผลิตและช่วยแปรรูปสินค้ากาแฟ ระยะเวลาโครงการ 7 ปี สนับสนุนเงินกองทุนฯ 54,442,870 บาท ให้แก่ สหกรณ์ผู้ปลูกกาแฟจังหวัดชุมพร จำกัด กลุ่มเกษตรกรทำสวนเขาทะเล จังหัดชุมพร และกลุ่มเกษตรกรทำสวน จปร. จังหวัดระนอง

~~~~~

สำนักส่งเสริมการค้าสินค้าเกษตร  
กรมการค้าภายใน  
สิงหาคม 2554

ปรับปรุง 1 ส.ค.2554

หน่วย : บาท/กก.

|                                                                                                 | ตค.   | พย.     | ธค.     | มค.     | กพ.     | มีค.    | เมย.  | พค.   | มิย.  | กค.   | สค.    | กย.   | เฉลี่ย |
|-------------------------------------------------------------------------------------------------|-------|---------|---------|---------|---------|---------|-------|-------|-------|-------|--------|-------|--------|
| <b>ราคาที่ยกขตรกรขายได้</b>                                                                     |       |         |         |         |         |         |       |       |       |       |        |       |        |
| 2544/45                                                                                         | -     | -       | 22.31   | 25.37   | 25.38   | 27.44   | -     | -     | -     | -     | -      | -     | 25.13  |
| 2545/46                                                                                         | -     | -       | -       | 31.56   | 34.30   | 24.85   | -     | -     | -     | -     | -      | -     | 30.24  |
| 2546/47                                                                                         | -     | 27.85   | 27.19   | 29.44   | 23.25   | 22.62   | -     | -     | -     | -     | -      | -     | 26.07  |
| 2547/48                                                                                         | -     | 29.00   | 29.41   | 26.81   | 27.75   | 29.35   | -     | -     | -     | -     | -      | -     | 28.46  |
| 2548/49                                                                                         | -     | -       | 33.49   | 41.67   | 43.66   | 40.88   | 39.00 | -     | -     | -     | -      | -     | 39.74  |
| 2549/50                                                                                         | -     | -       | 44.78   | 47.11   | 46.99   | -       | -     | -     | -     | -     | -      | -     | 46.29  |
| 2550/51                                                                                         | -     | 58.50   | 57.79   | 65.70   | 68.61   | -       | -     | -     | -     | -     | -      | -     | 62.65  |
| 2551/52                                                                                         | 45.00 | 56.75   | 64.43   | 67.50   | 70.45   | 69.67   | -     | -     | -     | -     | -      | -     | 62.30  |
| 2552/53                                                                                         | -     | 50.00   | 52.47   | 55.32   | 61.12   | -       | -     | -     | -     | -     | -      | -     | 54.73  |
| 2553/54                                                                                         | -     | 59.00   | 60.00   | 66.72   | 76.87   | 72.39   | -     | -     | -     | -     | -      | -     | 67.00  |
| ที่มา : สำนักงานเศรษฐกิจการเกษตร                                                                |       |         |         |         |         |         |       |       |       |       |        |       |        |
| <b>ราคาที่ยกขตรกรรับซื้อ</b>                                                                    |       |         |         |         |         |         |       |       |       |       |        |       |        |
| 2546/47                                                                                         | -     | -       | 35.00   | 35.00   | 35.00   | 35.00   | -     | -     | -     | -     | -      | -     | 35.00  |
| 2547/48                                                                                         | 35.00 | 35.00   | 35.00   | 35.00   | 35.00   | 35.00   | -     | -     | -     | -     | -      | -     | 35.00  |
| 2548/49                                                                                         | -     | -       | -       | 43.00   | 47.00   | 47.00   | -     | -     | -     | -     | -      | -     | 45.67  |
| 2549/50                                                                                         | -     | -       | -       | 50.00   | 50.00   | -       | -     | -     | -     | -     | -      | -     | 50.00  |
| 2550/51                                                                                         | -     | -       | 57.00   | 67.00   | 73.00   | -       | -     | -     | -     | -     | -      | -     | 65.67  |
| 2551/52                                                                                         | -     | 67.31   | 68.03   | 68.73   | 68.50   | -       | -     | -     | -     | -     | -      | -     | 68.14  |
| 2552/53                                                                                         | -     | -       | 52.70   | 55.83   | 60.97   | 61.00   | -     | -     | -     | -     | -      | -     | 57.63  |
| 2553/54                                                                                         | -     | 57.05 X | 57.80 / | 65.35 / | 70.26 / | 74.20 / | 76.00 | 9     | -     | -     | -      | -     | 66.78  |
| ที่มา : สำนักงานการค้าภายในจังหวัดชุมพร (จุดรับซื้อของ บจ.ควอลิตี้ คอฟฟี่ โปรดักท์ส : เมสเลอร์) |       |         |         |         |         |         |       |       |       |       |        |       |        |
| <b>ราคาส่งออก FOB ไปประเทศในภาคี</b>                                                            |       |         |         |         |         |         |       |       |       |       |        |       |        |
| 2544/45                                                                                         | -     | -       | 18.13   | 17.90   | -       | -       | -     | -     | -     | -     | -      | -     | 18.02  |
| 2545/46                                                                                         | -     | -       | -       | -       | -       | -       | 26.03 | 17.87 | -     | -     | -      | 16.34 | 20.08  |
| 2546/47                                                                                         | -     | 13.90   | 20.25   | -       | -       | 20.18   | -     | 17.47 | 17.63 | -     | 15.29  | 16.15 | 17.27  |
| 2547/48                                                                                         | 14.39 | 13.53   | -       | 43.16   | -       | 28.79   | 36.13 | 35.76 | 39.11 | 38.08 | 31.89  | -     | 31.20  |
| 2548/49                                                                                         | 36.78 | 33.29   | 35.65   | 37.33   | 36.41   | 39.87   | 42.91 | 40.71 | 36.23 | 47.00 | 50.13  | 63.57 | 41.66  |
| 2549/50                                                                                         | 65.07 | 54.14   | 47.63   | 54.03   | 52.92   | 50.56   | 47.37 | 49.92 | 68.11 | -     | 63.27  | 66.54 | 56.32  |
| 2550/51                                                                                         | 66.11 | -       | 60.15   | 59.31   | -       | 79.51   | -     | 78.89 | -     | -     | 106.11 | -     | 75.01  |
| 2551/52                                                                                         | -     | -       | -       | -       | -       | -       | -     | -     | 49.94 | -     | -      | -     | 49.94  |
| 2552/53                                                                                         | -     | -       | -       | -       | -       | -       | -     | -     | -     | -     | -      | -     | -      |
| 2553/54                                                                                         | -     | -       | -       | -       | -       | -       | -     | -     | -     | -     | -      | -     | -      |
| ที่มา : กรมการค้าต่างประเทศ                                                                     |       |         |         |         |         |         |       |       |       |       |        |       |        |
| <b>ราคาส่งออก FOB ไปประเทศนอกภาคี</b>                                                           |       |         |         |         |         |         |       |       |       |       |        |       |        |
| 2544/45                                                                                         | 31.12 | 42.54   | -       | 40.86   | 39.34   | 38.87   | 37.83 | 38.58 | 38.18 | -     | -      | -     | 38.42  |
| 2545/46                                                                                         | -     | -       | -       | -       | 24.63   | 22.27   | 23.85 | 22.22 | 17.92 | 20.56 | 19.20  | 18.98 | 21.20  |
| 2546/47                                                                                         | 19.72 | 20.25   | -       | 16.15   | 26.15   | 24.00   | 22.44 | 23.57 | 25.77 | 20.43 | 19.73  | 20.08 | 21.66  |
| 2547/48                                                                                         | 18.35 | 21.76   | -       | 24.51   | 24.86   | 34.34   | -     | -     | 58.01 | 50.36 | 49.58  | -     | 35.22  |
| 2548/49                                                                                         | -     | -       | -       | -       | -       | 49.33   | -     | -     | 31.62 | -     | -      | -     | 40.48  |
| 2549/50                                                                                         | -     | 77.95   | 53.87   | 47.63   | -       | 53.78   | -     | 55.21 | -     | -     | -      | -     | 57.69  |
| 2550/51                                                                                         | -     | -       | -       | -       | 60.32   | -       | -     | -     | -     | -     | -      | -     | 60.32  |
| 2551/52                                                                                         | -     | -       | -       | -       | -       | -       | -     | -     | -     | -     | -      | -     | -      |
| 2552/53                                                                                         | -     | -       | -       | -       | -       | -       | -     | -     | -     | -     | -      | -     | -      |
| 2553/54                                                                                         | -     | -       | -       | -       | -       | -       | -     | -     | -     | -     | -      | -     | -      |
| ที่มา : กรมการค้าต่างประเทศ                                                                     |       |         |         |         |         |         |       |       |       |       |        |       |        |
| <b>ราคาซื้อขายล่วงหน้ากาแฟโรบัสต้า ตลาดลอนดอน (เฉลี่ยส่งมอบ 3-6 เดือนข้างหน้า)</b>              |       |         |         |         |         |         |       |       |       |       |        |       |        |
| 2544/45                                                                                         | 18.78 | 17.22   | 17.03   | 16.19   | 17.71   | 23.91   | 23.06 | 21.94 | 22.63 | 21.50 | 22.76  | 27.79 | 20.88  |
| 2545/46                                                                                         | 29.56 | 33.94   | 35.13   | 36.53   | 36.01   | 31.62   | 32.62 | 31.93 | 28.61 | 29.48 | 31.51  | 30.71 | 32.30  |
| 2546/47                                                                                         | 28.79 | 27.40   | 28.30   | 31.94   | 29.72   | 29.30   | 29.04 | 29.51 | 32.32 | 28.89 | 27.87  | 27.65 | 29.23  |
| 2547/48                                                                                         | 28.40 | 25.96   | 30.25   | 28.84   | 32.72   | 38.07   | 41.19 | 45.52 | 50.30 | 50.04 | 43.81  | 38.23 | 37.78  |
| 2548/49                                                                                         | 39.07 | 42.42   | 46.92   | 49.86   | 48.11   | 44.59   | 44.85 | 44.04 | 44.42 | 47.24 | 52.21  | 57.74 | 46.79  |
| 2549/50                                                                                         | 54.66 | 56.56   | 53.26   | 56.04   | 55.73   | 53.05   | 50.59 | 57.33 | 63.28 | 62.37 | 59.84  | 52.33 | 56.25  |
| 2550/51                                                                                         | 63.10 | 66.76   | 62.09   | 63.31   | 75.96   | 78.08   | 71.22 | 70.41 | 74.04 | 78.09 | 76.80  | 73.35 | 71.10  |
| 2551/52                                                                                         | 60.35 | 62.60   | 64.82   | 61.24   | 57.03   | 54.61   | 53.45 | 52.15 | 50.03 | 48.37 | 48.73  | 49.92 | 55.28  |
| 2552/53                                                                                         | 48.85 | 45.85   | 45.60   | 45.26   | 43.24   | 41.34   | 43.42 | 43.57 | 49.23 | 55.06 | 53.64  | 50.91 | 47.16  |
| 2553/54                                                                                         | 52.18 | 56.35   | 58.37   | 64.06   | 69.75   | 73.93   | 73.38 | 76.90 | 73.21 | 67.58 | -      | -     | 66.57  |
| ที่มา : ข่าว BISNEWS , Futuresource.com , Reuters , indcalle.com                                |       |         |         |         |         |         |       |       |       |       |        |       |        |
| ราคาตามแฟตตลาดโลก(update)                                                                       |       |         |         |         |         |         |       |       |       |       |        |       |        |

## ปาล์มน้ำมัน

| 1. ผลผลิต : ล้านตัน                                                                          | ปี 2550              | ปี 2551              | ปี 2552          | ปี 2553 <sup>E</sup> | ปี 2554 <sup>E</sup><br>(ส.ค.54) |
|----------------------------------------------------------------------------------------------|----------------------|----------------------|------------------|----------------------|----------------------------------|
| 1) โลก น้ำมันพืช                                                                             | 121.83               | 128.62               | 133.65           | 140.28               | 146.35                           |
| : น้ำมันถั่วเหลือง                                                                           | 36.45                | 37.72                | 35.74            | 38.76                | 41.88                            |
| : น้ำมันปาล์มดิบ                                                                             | 37.33                | 41.08                | 43.99            | 45.86                | 47.67                            |
| : อินโดนีเซีย                                                                                | 16.60                | 18.00                | 20.50            | 22.00                | 23.60                            |
| : มาเลเซีย                                                                                   | 15.29                | 17.57                | 17.26            | 17.76                | 18.00                            |
| 2) ไทย : ผลปาล์ม(ก. เกษตร)                                                                   | 6.390                | 9.270                | 8.162            | 8.223                | <sup>E</sup> 9.120               |
| : น้ำมันดิบ(รง.สกักด)                                                                        | 1.050                | 1.544                | 1.345            | 1.288                | 1.550<br>(17%)                   |
| 2. สมดุลน้ำมันปาล์มดิบ : ตันCPO                                                              | ปี 2550              | ปี 2551              | ปี 2552          | ปี 2553              | ปี 2554<br>(จริง+ประมาณการ)      |
| 1) สต็อกต้นปี                                                                                | 164,522              | 88,916               | 107,947          | 135,518              | 68,000                           |
| 2) ผลผลิตน้ำมันปาล์มดิบ                                                                      | 1,051,089            | 1,543,761            | 1,345,245        | 1,287,510            | 1,589,000                        |
| 3) นำเข้า - ดิบ+บริสุทธิ์ คิดเป็นดิบ                                                         | -                    | 35,481               | -                | -                    | 60,000                           |
| 4) ใช้ในประเทศ - ผลิตน้ำมันพืช                                                               | 899,969              | 1,005,527            | 879,506          | 900,756              | 874,000                          |
| - ผลิตไบโอดีเซล                                                                              | 28,000               | 269,781              | 370,776          | 382,166              | 402,000                          |
| 5) ส่งออก - น้ำมันดิบ                                                                        | 224,043              | 284,902              | 67,392           | 63,321               | 89,000                           |
| 6) สต็อกปลายปี                                                                               | 88,916               | 107,947              | 135,518          | 67,784               | 352,000                          |
| ที่มา โรงงานสกักดและกลั่นน้ำมันปาล์ม แจ้งตามประกาศ กกร. (น้ำมันบริสุทธิ์ จะคิดเป็นน้ำมันดิบ) |                      |                      |                  |                      |                                  |
| 3. พื้นที่ / ต้นทุน / ผลผลิตเฉลี่ย                                                           | ปี 2550              | ปี 2551              | ปี 2552          | ปี 2553              | ปี 2554                          |
| 1) พื้นที่ยืนต้น : ล้านไร่                                                                   | 3.200                | 3.676                | 3.890            | 4.077                | 4.285                            |
| 2) พื้นที่ให้ผล : ล้านไร่                                                                    | 2.663                | 2.884                | 3.188            | 3.552                | 3.754                            |
| 3) ต้นทุนผลปาล์ม : บาท/กก.                                                                   | 1.84                 | 2.12                 | 2.71             | 2.97                 | 3.03                             |
| 4) ผลผลิตเฉลี่ย : กก./ไร่                                                                    | 2,399                | 3,214                | 2,561            | 2,315                | 2,430                            |
| แหล่งผลิตสำคัญ ปี 2554                                                                       | เนื้อที่ให้ผล<br>ไร่ | ผลผลิต<br>ตันผลปาล์ม | Yield<br>กก./ไร่ | % ผลผลิต             |                                  |
| กระบี่                                                                                       | 935,330              | 2,533,800            | 2,709            | 28                   |                                  |
| สุราษฎร์ธานี                                                                                 | 950,550              | 2,317,170            | 2,438            | 25                   |                                  |
| ชุมพร                                                                                        | 731,960              | 1,887,000            | 2,578            | 21                   |                                  |
| นครศรีธรรมราช                                                                                | 182,870              | 294,990              | 1,613            | 3                    |                                  |
| ประจวบคีรีขันธ์                                                                              | 185,590              | 432,050              | 2,328            | 5                    |                                  |
| ตรัง                                                                                         | 114,290              | 279,330              | 2,444            | 3                    |                                  |
| สตูล                                                                                         | 108,680              | 244,000              | 2,245            | 3                    |                                  |
| พังงา                                                                                        | 105,420              | 211,890              | 2,010            | 2                    |                                  |
| ชลบุรี                                                                                       | 79,760               | 217,170              | 2,723            | 2                    |                                  |
| อื่น ๆ (41 จว.)                                                                              | 359,280              | 702,320              | 100-2,720        | 8                    |                                  |
| รวมทั้งประเทศ                                                                                | 3,753,740            | 9,119,720            | 2,430            | 100                  |                                  |

ที่มา : ศูนย์สารสนเทศการเกษตร สำนักงานเศรษฐกิจการเกษตร

| 4. การนำเข้า-ส่งออก : ตัน |                | ปี 2550 | ปี 2551 | ปี 2552 | ปี 2553 | ปี 2554<br>(ม.ค.-มิ.ย.) |
|---------------------------|----------------|---------|---------|---------|---------|-------------------------|
| 4.1 นำเข้า                | น้ำมันปาล์มดิบ | 97      | 28,541  | 37      | 17      | 59,794                  |
|                           | น้ำมันปาล์มสุก | 1,310   | 1,144   | 1,254   | 1,081   | 1,984                   |
| 4.2 ส่งออก                | น้ำมันปาล์มดิบ | 221,826 | 288,222 | 67,292  | 66,001  | 30,018                  |
|                           | น้ำมันปาล์มสุก | 61,239  | 72,119  | 46,551  | 55,328  | 15,127                  |

ประเทศส่งออก<sup>54</sup> ตัน : อิตาลี 56% , มาเลเซีย 42% , เนเธอร์แลนด์ 2% , บริสุทธี : พม่า 72% จีน 25% ลาว 3%  
ตั้งแต่ปี 2550 ตัน : พิกัด 1511.1000.000 และ 1511.9010.000 , บริสุทธี : พิกัด 1511.9090.000

| 5. ราคา : บาท/กก.          | ปี 2550 | ปี 2551 | ปี 2552 | ปี 2553 | ปี 2554     |        |
|----------------------------|---------|---------|---------|---------|-------------|--------|
| 5.1 ไทย                    |         |         |         |         | (ม.ค.-ก.ค.) | (ก.ค.) |
| ผลปาล์มทะเลสาบ(%น้ำมัน 17) | 4.24    | 4.56    | 3.99    | 4.83    | 6.61        | 5.19   |
| น้ำมันปาล์มดิบ             | 24.45   | 28.96   | 24.33   | 29.10   | 41.16       | 30.00  |
| น้ำมันปาล์มบริสุทธี        | 29.25   | 38.22   | 30.19   | 33.05   | 48.23       | 35.87  |
| 5.2 มาเลเซีย               |         |         |         |         |             |        |
| น้ำมันปาล์มดิบ             | 24.80   | 28.56   | 21.96   | 27.02   | 34.50       | 31.10  |
| น้ำมันปาล์มบริสุทธี        | 26.42   | 32.65   | 24.08   | 28.31   | 36.71       | 34.39  |

#### 6. สภาพปัญหา/สาเหตุ

1) การผลิต ผลผลิตเฉลี่ยต่ำ ต้นทุนการผลิตสูง เนื่องจากพันธุ์ปาล์มคุณภาพต่ำ พื้นที่ไม่เหมาะสม ปุ๋ยราคาสูงขึ้น ผู้ปลูกปาล์ม 90% เป็นเกษตรกรรายย่อย ขาดการจัดการที่ดี ปริมาณผลผลิตออกสู่ตลาด ไม่สม่ำเสมอ

2) การนำเข้า-ส่งออก มีการนำเข้าเพื่อส่งออก (ปี 47-48) การถ่วงน้ำหนัก (ตั้งแต่ปี 48-ปัจจุบัน) ซึ่งกระทบต่อตลาดส่งออกน้ำมันส่วนเกิน ส่วนการส่งออกมีความสามารถในการแข่งขันต่ำ เนื่องจากราคาในประเทศสูง

3) การค้าในประเทศ โรงสกัด มีกำลังผลิตส่วนเกิน 50% แข่งขันซื้อสูงจึงมีการตัดปาล์มดิบและปัญหาการลักลอบนำเข้ายังมีอยู่ส่งผลกระทบต่อราคาในประเทศ

#### 7. มาตรการบริหารจัดการทั้งระบบตั้งแต่ปี 2546

มติคณะรัฐมนตรี วันที่ 8 และ 22 เม.ย.46 เห็นชอบให้หน่วยงานที่เกี่ยวข้องดำเนินการแก้ไขปัญหาปาล์มน้ำมันอย่างเป็นระบบ ตามที่กระทรวงพาณิชย์เสนอพร้อมให้แต่งตั้งคณะกรรมการแก้ไขปัญหาปาล์มน้ำมันอย่างเป็นระบบโดยมีรัฐมนตรีว่าการกระทรวงพาณิชย์เป็นประธาน เพื่อทำหน้าที่กำหนดมาตรการและบริหารจัดการแก้ไขปัญหาปาล์มน้ำมันทั้งระบบอย่างต่อเนื่อง

ทั้งนี้ คณะรัฐมนตรี ได้มีมติเมื่อวันที่ ๑๐ มิ.ย.๕๕ เห็นชอบให้แต่งตั้งคณะกรรมการนโยบายปาล์มน้ำมันแห่งชาติ (กนป.) ตามระเบียบสำนักนายกรัฐมนตรีว่าด้วยคณะกรรมการนโยบายปาล์มน้ำมันแห่งชาติ พ.ศ. ๒๕๕๑ ประกาศเมื่อวันที่ ๑๒ มิ.ย.๕๑ โดยมีนายกรัฐมนตรีหรือรองนายกรัฐมนตรีที่ได้รับมอบหมาย เป็นประธาน มีอำนาจหน้าที่ในการกำหนดนโยบายและแผนการบริหารพัฒนาอย่างเป็นระบบครบวงจร ส่งผลให้คณะกรรมการแก้ไขปัญหาปาล์มน้ำมันอย่างเป็นระบบลดบทบาทลง แต่ยังคงดำเนินการอย่างต่อเนื่อง ดังนี้

##### 1) วางระบบการนำเข้าอย่างรัดกุม

(1) ภายใต้ WTO ภาษีในโควตา 20% ปริมาณ 4,860 ตันให้ อคส.เป็นผู้นำเข้า ภาษีนอกโควตา 143% ไม่จำกัดปริมาณ

(2) ภายใต้ AFTA ตั้งแต่ปี 2553 ภาษี 0% โดยจะให้มีการบริหารการนำเข้าน้ำมันปาล์มตามมาตรการเดิมที่ใช้มา (ให้ อคส.เป็นผู้นำเข้า) เพื่อไม่ให้ขัดต่อพันธกรณีและมีให้การเปิดตลาดส่งผลกระทบต่อเกษตรกรภายในประเทศ โดยคณะกรรมการ กนป.เป็นผู้พิจารณามาตรการที่จะรองรับผลกระทบจากการเปิดตลาดเสรี AFTA เช่น กำหนดผู้นำเข้า ปริมาณ ชนิด ช่วงเวลาการนำเข้าและมาตรการนำเข้าอื่น ๆ

(3) การนำเข้าเพื่อส่งออก (นอกโควตา WTO) กำหนดให้ผู้นำเข้าต้องรับซื้อผลผลิตในประเทศเพื่อส่งออกด้วย 1 ส่วนก่อนนำเข้า 1 ส่วนและต้องส่งออกน้ำมันปาล์มไปต่างประเทศเป็นปริมาณไม่น้อยกว่า 2 เท่าของปริมาณนำเข้าฯ ภายใน 30 วัน โดยกำหนดด่านส่งออกน้ำมันปาล์มที่นำเข้าไว้เฉพาะ 4 ด่าน ตามมติ ครม. เมื่อ 22 เม.ย.46 (ด่านแม่สอด แม่สาย สังขละบุรี และท่าเรือกรุงเทพ)

(4) การนำน้ำมันปาล์มผ่านประเทศเพื่อส่งออก (การถ่ายลำ/ผ่านแดน) ต้องขออนุญาตขนย้ายและส่งออกภายในเวลาที่กำหนด

## 2) บริหารจัดการระบบการค้าในประเทศ

(1) การค้าผลปาล์มและน้ำมันปาล์ม ให้ดำเนินไปตามกลไกปกติ โดยมีมาตรการ : การแจ้งปริมาณ ให้ผู้ผลิตแจ้งปริมาณฯ เป็นประจำทุกเดือน ผู้นำเข้าแจ้งแผนการนำเข้าล่วงหน้าทุกเดือนแจ้งการนำเข้า จำหน่ายภายใน 7 วันนับจากวันนำเข้า/จำหน่าย การควบคุมขนย้าย ให้ผู้ขนย้ายน้ำมันปาล์ม ตั้งแต่ 25 กก.ขึ้นไปต้องขออนุญาตขนย้าย การปิดป้ายรับซื้อให้ผู้รับซื้อผลปาล์มปิดป้ายแสดงราคารับซื้อผลปาล์มโดยระบุชั้นคุณภาพและให้รับซื้อไม่ต่ำกว่าราคาแสดงที่ป้ายและขอความร่วมมือโรงงานสกัดและโรงกลั่นน้ำมันปาล์มให้รับซื้อผลปาล์มและน้ำมันปาล์มให้สอดคล้องกันทั้งระบบอย่างเหมาะสม การพัฒนาคุณภาพ ประชาสัมพันธ์ให้เกษตรกรพัฒนาคุณภาพผลปาล์ม

(2) การตรวจสอบและกำกับดูแลโดยจังหวัด : มีคณะทำงานแก้ไขปัญหาปาล์มน้ำมันอย่างเป็นทางการระดับจังหวัด คณะทำงานตรวจสอบคุณภาพผลปาล์มประจำจังหวัด เพื่อทำหน้าที่ดำเนินมาตรการตามนโยบายที่กำหนดและใกล้เคียงปัญหาคุณภาพผลปาล์มที่เกิดขึ้นจากการซื้อขาย

(3) ตรวจสอบป้องกันการลักลอบนำเข้าและกำกับดูแลขนย้ายถ่ายลำ-ผ่านแดนน้ำมันปาล์ม โดยขอความร่วมมือจังหวัดต้นทางและจังหวัดที่ติดชายแดนประเทศกำกับดูแลการขนย้ายน้ำมันปาล์มในประเทศอย่างเคร่งครัดเพื่อกำกับดูแลมิให้มีการนำมาหมุนเวียนจำหน่ายในประเทศ

(4) การบริหารจัดการของกลาง มติคณะกรรมการแก้ไขปัญหาปาล์มน้ำมันฯ (24 พค.47) เห็นชอบให้กรมศุลกากรส่งมอบน้ำมันปาล์มของกลางให้แก่หน่วยงานราชการ/มูลนิธิที่นำไปใช้ผลิตพลังงานทดแทนและให้ รมว.พณ. (ประธาน) อนุมัติเป็นคราว ๆ ไป ซึ่งได้อนุมัติแล้ว 19 ครั้ง ปริมาณ 434,964 กก. (พ.ค.47-เม.ย.54)

3) จัดการผลผลิตส่วนเกิน ประสานแจ้งกระทรวงพลังงานทราบปริมาณน้ำมันปาล์มคงเหลือรายเดือนเพื่อสนับสนุนการนำน้ำมันปาล์มไปผลิตไบโอดีเซล

## 8. สถานการณ์

1) เดือน ก.ค.54 ผลปาล์มที่โรงสกัดฯ รับซื้อได้มีคุณภาพ(%น้ำมัน) สูงขึ้น ขณะที่หลังสิ้นสุดมาตรการที่รัฐชดเชยส่วนต่างของราคาจำหน่ายน้ำมันพืชปาล์มกับต้นทุนการผลิตในอัตราลิตรละ 1.79 บาท

ช่วงวันที่ 10 เม.ย.-30 มิ.ย.54 ส่งผลให้ราคาปรับตัวขึ้นทั่วไปเริ่มลดต่ำกว่าราคาที่กำหนด คณะอนุพิจารณาราคาน้ำมันพืช ได้มีมติให้ปรับลดราคาจำหน่ายตามภาวะตลาดและต้นทุนฯ เหลือลิตรละ 42 บาท ตั้งแต่วันที่ 2 ก.ค.54 และผลผลิตออกสู่ตลาดลดลง แต่ระดับสต็อกน้ำมันปาล์มคงเหลือทั้งระบบในประเทศมีจำนวนมากสูงกว่าระดับปกติ ส่งผลให้ระดับราคาอ่อนตัวลง ดังนี้

| บาท : กก. |                            | ก.ค.53 | มิ.ย.54 | ก.ค.54 | %Δ     |
|-----------|----------------------------|--------|---------|--------|--------|
| ไทย       | ผลปาล์ม (%น้ำมัน17)        | 4.35   | 5.91    | 5.19   | -12.18 |
|           | น้ำมันปาล์มดิบ             | 25.38  | 34.28   | 30.00  | -12.49 |
|           | น้ำมันปาล์มบริสุทธิ์       | 29.07  | 39.64   | 35.87  | -9.51  |
|           | น้ำมันพืช ปลิค 1 ลิตร(ขวด) | 36.50  | 43.50   | 43.50  | -      |
| มาเลเซีย  | น้ำมันปาล์มดิบ             | 24.85  | 32.82   | 31.10  | -5.30  |
|           | น้ำมันปาล์มบริสุทธิ์       | 26.11  | 35.47   | 34.39  | -3.07  |

2) แนวโน้ม ราคาอาจจะเคลื่อนไหวไม่มากซึ่งเป็นไปตามปริมาณและความต้องการ รวมทั้งปัจจัยเพิ่มการใช้ในด้านพลังงานทดแทนที่ให้ผลดีเซลเป็นB4 ช่วงเดือน ก.ค.54-ก.ย.54

~~~~~

สำนักส่งเสริมการค้าสินค้าเกษตร
กรมการค้าภายใน
สิงหาคม 2554

Ag 36: รายเดือน ก 3 / ปาล์ม / ปี 54/ ปาล์ม ก.ค.54

ราคาปาล์มน้ำมันและน้ำมันปาล์ม

AG36 D ราคา : ปาล์ม (sh รายเดือนปาล์ม 45-50-ส่งออก)

หน่วย : บาท/กก.

ปี/เดือน	ม.ค.	ก.พ.	มี.ค.	เม.ย.	พ.ค.	มิ.ย.	ก.ค.	ส.ค.	ก.ย.	ต.ค.	พ.ย.	ธ.ค.	เฉลี่ย
1. ผลปาล์มทะเลชาย อุณหภูมิน้ำมัน 17% (หน้าโรงงานสกัดฯ แหล่งผลิตสำคัญ)													
2549	3.14	3.01	2.58	2.05	2.19	2.34	2.48	2.82	2.78	2.56	2.97	3.33	2.69
2550	3.27	3.35	3.29	3.52	4.27	4.71	4.50	4.38	4.34	4.70	5.00	5.54	4.24
2551	6.05	5.37	4.96	5.10	4.42	5.70	5.95	4.46	3.84	2.93	2.88	3.06	4.56
2552	3.68	4.19	3.14	3.62	4.70	4.60	3.79	4.22	3.71	3.43	4.09	4.65	3.99
2553	4.15	3.92	3.87	3.63	3.80	4.23	4.35	5.01	5.22	5.67	6.70	7.40	4.83
2554	9.27	8.49	5.72	5.68	6.01	5.91	5.19						6.61
2. น้ำมันปาล์มดิบ (ขายส่งถึงโรงกลั่น) ณ ตลาด กทม.													
2549	17.80	17.41	15.38	14.20	14.86	14.40	14.64	16.19	14.77	14.53	16.70	18.31	15.77
2550	18.63	18.84	19.02	21.82	25.29	26.45	25.47	24.30	24.79	27.49	29.80	31.47	24.45
2551	35.98	35.02	34.95	33.15	33.53	36.26	34.61	25.87	22.52	17.02	18.32	20.32	28.96
2552	23.51	26.13	21.78	24.16	27.51	26.50	22.72	24.56	22.65	21.48	24.00	26.90	24.33
2553	26.36	25.73	25.92	25.43	25.66	25.61	25.38	27.49	27.95	31.01	38.91	43.80	29.10
2554	58.20	57.07	36.00	36.21	36.28	34.38	30.00						41.16
3. น้ำมันปาล์มบริสุทธิ์ Bulk (ขายส่งถึงผู้ซื้อ)													
2549	21.61	21.71	20.65	19.40	19.35	18.63	18.50	19.44	19.12	18.35	20.57	22.73	20.01
2550	22.98	23.46	23.16	25.68	29.60	32.22	31.28	30.02	29.22	31.94	34.92	36.57	29.25
2551	42.31	42.62	43.21	41.37	41.77	44.23	43.95	38.14	34.01	30.04	27.63	29.34	38.22
2552	32.08	34.04	31.51	31.29	32.78	30.80	27.55	28.91	28.69	26.62	27.43	30.58	30.19
2553	31.07	29.45	30.21	30.21	30.11	29.04	29.07	31.68	32.27	33.29	42.09	48.10	33.05
2554	57.45	63.28	53.00	45.88	42.50	39.64	35.87						48.23
4. สเตียร์บริสุทธิ์/ไฮปาล์ม Bulk (ขายส่งถึงผู้ซื้อ)													
2549	15.58	15.75	15.34	14.75	14.90	15.13	15.18	15.38	15.38	15.43	15.91	16.13	15.41
2550	16.13	16.13	16.20	18.63	22.06	25.98	25.13	24.43	22.96	26.72	28.43	29.29	22.67
2551	31.91	32.83	34.57	32.53	33.03	34.08	34.01	28.75	22.19	16.69	14.48	14.70	27.48
2552	15.35	17.66	18.26	22.42	26.65	27.57	25.60	24.10	23.73	21.01	23.31	25.99	22.64
2553	26.25	25.74	26.54	26.39	26.19	26.06	25.73	27.40	27.95	30.68	37.86	42.96	29.15
2554	55.19	57.30	40.84	34.18	34.81	33.42	29.68						40.77
5. น้ำมันปาล์มดิบ (ซื้อขายในมาเลเซีย)													
2549	14.93	15.33	15.00	14.69	14.90	14.20	15.22	16.37	16.10	15.67	17.38	18.95	15.73
2550	19.73	19.65	19.78	22.42	25.31	26.19	25.89	25.00	25.64	28.26	29.92	29.91	24.81
2551	32.65	35.90	36.29	34.14	35.24	36.51	34.51	26.91	23.26	16.98	15.00	15.37	28.56
2552	18.13	18.47	19.80	24.45	26.63	23.49	20.55	23.26	21.55	21.09	22.10	24.05	21.96
2553	24.46	24.84	25.64	25.55	25.27	24.85	24.85	27.37	27.01	27.94	31.45	35.02	27.02
2554	37.39	38.00	34.53	33.50	34.13	32.82	31.10						34.50
6. น้ำมันปาล์มบริสุทธิ์ Bulk (ตลาดส่งออก F.O.B. มาเลเซีย)													
2549	15.57	16.23	15.95	15.89	16.00	16.03	16.75	17.94	17.09	17.11	18.83	20.34	16.98
2550	20.70	20.87	21.01	24.07	26.83	27.42	27.20	27.14	28.00	29.98	31.96	31.98	26.43
2551	35.07	38.64	41.98	40.42	40.85	41.19	38.87	30.90	26.66	20.18	18.27	18.74	32.65
2552	21.28	21.52	22.54	26.97	28.29	25.44	22.45	25.01	23.28	22.82	23.79	25.56	24.08
2553	25.77	26.12	26.58	26.45	26.07	25.83	26.11	29.27	28.58	29.66	32.93	36.37	28.31
2554	38.60	39.65	36.64	35.58	36.66	35.47	34.39						36.71

ปริมาณส่งออกและนำเข้าน้ำมันปาล์ม

หน่วย : ตัน

	ม.ค.	ก.พ.	มี.ค.	เม.ย.	พ.ค.	มิ.ย.	ก.ค.	ส.ค.	ก.ย.	ต.ค.	พ.ย.	ธ.ค.	รวม
1. ปริมาณส่งออกน้ำมันปาล์มดิบ (ปี 50 HS. 1511.1000.000 , 1511.9010.000)													
2549	-	-	-	4,018	5,975	-	14,194	12,044	31,574	30,001	43,338	22,034	163,180
2550	10,799	30,426	32,877	25,374	4,095	2,590	400	27,527	25,967	37,255	24,503	14	221,826
2551	73	1,708	29,044	30,096	57,462	19,648	37,246	40,297	39,775	26,933	5,921	19	288,222
2552	128	0	-	63	24,242	4,353	20	84	-	24,509	13,893	-	67,292
2553	75	0	6,002	8,402	5,250	128	63	12,687	23,549	9,469	210	168	66,001
2554	101	168	3	14,024	6,603	9,118							30,016
2. ปริมาณส่งออกน้ำมันปาล์มบริสุทธิ์ (ปี 50 HS.1511.9090.000)													
2549	3,181	5,301	2,262	4,106	2,801	3,953	2,713	2,547	1,910	3,750	7,487	1,919	41,929
2550	3,875	3,929	3,544	7,527	6,693	5,451	4,412	6,174	5,323	5,923	4,116	4,273	61,239
2551	4,199	3,852	5,511	6,236	10,382	7,321	4,460	8,340	4,887	4,019	7,954	4,958	72,119
2552	3,029	3,221	3,791	3,634	2,418	4,056	4,609	2,707	4,578	6,173	4,547	3,787	46,551
2553	3,959	4,298	5,467	4,870	7,208	5,739	5,314	4,250	5,534	5,082	2,083	1,524	55,328
2554	950	864	1,832	3,281	4,110	4,090							15,127
3. ปริมาณนำเข้าน้ำมันปาล์มดิบ (ปี 50 HS. 1511.1000.000 , 1511.9010.000)													
2551	57	28,484	-	-	-	-	-	-	-	-	0.002	0.19	28,541
2552	-	-	-	7	-	-	-	30	-	-	-	-	37
2553	-	-	-	-	-	17	-	-	-	-	-	-	17
2554	29,929	-	29,864	-	-	-	-	-	-	-	-	-	59,793
4. ปริมาณนำเข้าน้ำมันปาล์มบริสุทธิ์ (ปี 50 HS.1511.9090.000)													
2549	-	195	164	40	273	116	116	116	100	112	20	49	1,302
2550	106	96	60	228	225	200	32	116	76	64	104	4	1,310
2551	392	279	264	0.2	0.02	0.02	0.00	0.05	-	-	-	208	1,144
2552	315	623	316	0.2	-	-	0.38	0.08	-	-	0.04	-	1,254
2553	-	18	10	27	9	0.46	15	18	0.20	0.01	315	669	1,081
2554	913	1,031	12	14	0.18	14							1,984
5. ปริมาณถ่ายลำ-ผ่านแดนน้ำมันปาล์มบริสุทธิ์ (ผ่านจากมาเลเซีย-ไปประเทศที่สาม)													
2549	1,843	3,024	3,538	1,665	2,258	2,585	1,042	894	753	761	915	763	20,041
2550	1,452	1,254	-	370	230	655	320	485	398	404	348	710	6,624
2551	1,182	1,126	798	987	960	1,020	1,260	1,455	1,697	1,051	3,685	4,311	19,531
2552	5,081	7,743	7,224	3,573	1,523	4,992	5,779	1,499	4,570	7,243	5,353	8,023	62,603
2553	16,583	5,707	9,462	8,982	11,141	7,855	623	1,285	1,178	1,624	3,490	4,567	72,497
2554	5,837	5,660	6,939	9,772	9,883	5,055							43,146

มะพร้าวผลแก่

1. ผลผลิต : ด้านต้น

	ปี 2549	ปี 2550	ปี 2551	ปี 2552	ปี 2553	ปี 2554	% Δ
						(ก.ก.)	
1.1 โลก พืชน้ำมันรวม	391.27	403.54	391.35	396.52	442.31	451.18	+2.01
เมล็ดถั่วเหลือง	220.67	236.23	220.47	211.96	260.84	263.96	+1.20
เนื้อมะพร้าวแห้ง	5.60	5.27	5.72	5.88	5.88	5.89	+0.17
: ฟิลิปปินส์	2.20	2.20	2.50	2.52	2.52	2.60	3.17
: อินโดนีเซีย	1.44	1.44	1.50	1.60	1.60	1.54	-3.75
1.2 ไทย มะพร้าวผลแก่	1.871	1.722	1.484	1.381	1.298	1.522	+17.23
เป็น เนื้อมะพร้าวแห้ง	0.374	0.344	0.296	0.275	0.258	0.303	+17.44

2. ต้นทุน/ผลผลิตเฉลี่ยของไทย

	ปี 2549	ปี 2550	ปี 2551	ปี 2552	2553	ปี 2554
2.1 ต้นทุนเฉลี่ยทั้งประเทศ						
: (บาท/กก.)	2.11	2.05	2.54	2.77	2.66	3.48
: (บาท/ผล)	2.64	2.56	3.18	3.46	3.33	4.35
2.2 ผลผลิตเฉลี่ยทั้งประเทศ						
: (กก./ไร่)	1,125	1,077	966	929	899	905
: (ผล/ไร่)	900	862	773	743	719	724

3. สัดส่วนการใช้มะพร้าวผลในประเทศ

ใช้เพื่อแปรรูปเป็นน้ำกะทิ มากกว่า 50 % ที่เหลือเป็นการบริโภคโดยตรงและผลิตเป็นเนื้อมะพร้าวแห้งเข้าสู่โรงงานผลิตน้ำมันมะพร้าว

แหล่งผลิตสำคัญ ปี 2553

	พื้นที่ให้ผล (ไร่)	ผลผลิต (ตัน)	เฉลี่ย (กก./ไร่)	% ผลผลิต
จ.ประจวบคีรีขันธ์	427,689	420,948	984	32
จ.ชุมพร	210,382	215,399	1,024	17
จ.สุราษฎร์ธานี	209,272	128,074	612	10
จ.ชลบุรี	69,615	117,932	1,694	9
จ.นครศรีธรรมราช	100,217	90,960	908	7
จ.ปัตตานี	83,106	55,165	664	4
จ.อื่นๆ	343,158	269,669	899	21
ทั่วประเทศ	1,443,439	1,298,147	899	100

4. การนำเข้า - ส่งออก : ต้น

		<u>ปี 2550</u>	<u>ปี 2551</u>	<u>ปี 2552</u>	<u>ปี 2553</u>	<u>ปี 2554</u> (ม.ก.-มิ.ย.)
4.1 นำเข้า	มะพร้าวผล (แก่)	378	790	300	3,027	61,761
	มะพร้าวฝอย	139	286	398	764	2,112
	เนื้อมะพร้าวแห้ง	281	13	546	0.009	0.013
	น้ำมัน(ทั้งหมด)	3,005	2,275	1,870	27,667	11,679
4.2 ส่งออก	มะพร้าวผล (อ่อน)	33,334	31,401	30,263	33,250	11,080
	มะพร้าวฝอย	162	288	1,680	1,515	861
	เนื้อมะพร้าวแห้ง	174	1,054	339	5	1
	น้ำมัน(ทั้งหมด)	4,452	5,530	1,419	798	604

ประเทศคู่ค้า ส่งออกฝอยบราซิล (38%) เกาหลีใต้(32%) ส่งออกน้ำมัน ลาว(25%) กัมพูชา (23%)นำเข้าน้ำมันมะพร้าว :มาเลเซีย(61%) อินโดนีเซีย (40%)นำเข้ามะพร้าวผล: อินโดฯ(99%) นำเข้าเนื้อมะพร้าวฝอย ฟิลิปปินส์(13 %) เวียดนาม (59%) อินโดนีเซีย(26%)

5. ราคา

		<u>ปี 2550</u>	<u>ปี 2551</u>	<u>ปี 2552</u>	<u>ปี 2553</u>	<u>ปี 2554</u> (ม.ก. -ก.ค.)
5.1 ณ แหล่งผลิต						
มะพร้าวผลใหญ่ทั้งเปลือก(สศก.)	บาท/ผล	4.22	5.96	5.81	6.49	13.95
จ. ประจวบคีรีขันธ์	”	5.08	8.72	6.36	11.49	18.81
จ. สุราษฎร์ธานี	”	4.21	7.16	5.09	7.69	16.12
เนื้อมะพร้าวแห้ง 90% (สศก.)	บาท/กก	11.11	16.02	14.89	13.23	17.97
จ. ประจวบคีรีขันธ์	”	11.92	17.09	13.99	14.63	28.09
จ. สุราษฎร์ธานี	”	11.35	15.38	12.71	12.49	16.26
5.2 ตลาด กทม. ขายส่ง						
มะพร้าวผลใหญ่ปอกเปลือก	บาท/ผล	8.43	12.18	11.14	14.81	24.21
เนื้อมะพร้าวขาว	บาท/กก	11.80	19.77	14.61	22.09	41.92
เนื้อมะพร้าวแห้ง 90%	บาท/กก	13.12	18.25	15.42	14.60	27.07
น้ำมันมะพร้าวดิบ	”	28.43	38.27	30.08	29.92	63.77
น้ำมันมะพร้าวบริสุทธิ์ (ปีป)	”	35.24	46.40	32.72	44.54	71.80

6. สถานการณ์ปี 2554

6.1 โลก ปี 2554 ก.เกษตรสหรัฐฯ คาดว่าโลกมีผลผลิตเนื้อมะพร้าวแห้ง 5.89 ล้านตัน มากกว่าปี 2553 ร้อยละ 0.17 คาดว่า จะมีผลผลิตน้ำมันมะพร้าว 3.68ล้านตัน เพิ่มขึ้นจากปี2553 ร้อยละ 1.66 โดยฟิลิปปินส์มีผลผลิตมะพร้าวเนื้อแห้งเพิ่มจากปี 53 ร้อยละ3.18 ส่วนอินโดนีเซียผลผลิตมะพร้าวเนื้อแห้งลดลง ร้อยละ3.75 ส่วนในปี 2555 คาดว่าจะมีผลผลิตมะพร้าวเนื้อแห้งอยู่ที่ 5.84 ล้านตัน ลดลง ร้อยละ 0.85 โดยอินโดนีเซียผลผลิตลดลง 0.038 % ฟิลิปปินส์ผลผลิตเท่ากับปี 2554

6.2 ไทย ปี 2554 ผลผลิตมะพร้าวลดลง สืบเนื่องจากปี 2553 ที่เกิดปัญหาภัยแล้งและแมลงศัตรูพืช

ขนาดทำให้พื้นที่เพาะปลูกมะพร้าวที่สำคัญจังหวัดประจวบคีรีขันธ์ ซึ่งมีพื้นที่ปลูกมะพร้าว 460,000 ไร่ (1 ใน 3 ของพื้นที่ปลูกมะพร้าวทั้งประเทศ) มีพื้นที่เสียหาย 200,000 ไร่ (เสียหายจากแมลงดำหนาม 120,000 ไร่ จากหนอนหัวดำ 80,000 ไร่) ผลผลิตมะพร้าวลดลงเหลือ 30 % จากผลผลิตที่เคยได้รับ(ขณะนี้หน่วยงานที่ดูแลด้านการผลิตอยู่ระหว่างสำรวจข้อมูล เพื่อให้มีข้อมูลที่ชัดเจนขึ้น เนื่องจากข้อมูลการพยากรณ์ผลผลิตมะพร้าวยังมีผลผลิตมากกว่าปี 2553) ส่งผลให้มะพร้าวไม่เพียงพอใช้ในประเทศ ภาคอุตสาหกรรมยังขาดแคลนวัตถุดิบในการแปรรูป ทำให้มะพร้าวและผลิตภัณฑ์ในปีนี้อาจราคาสูง มีการนำเข้ามะพร้าว (ม.ค. – มิ.ย. 54) จำนวน 61,761 ตัน เพิ่มขึ้นมากเทียบกับปี 2553 ทั้งปีนำเข้าเพียง 3,026 ตัน สำหรับในเดือนกรกฎาคมราคามะพร้าวอ่อนตัวลงจากเดือนมิถุนายน เนื่องจากเป็นช่วงที่การบริโภคมะพร้าว ถูกผลไม้ตามฤดูกาล เข้ามาแข่งขัน อย่างไรก็ตามราคามะพร้าวและผลิตภัณฑ์ยังมีราคาอยู่ในเกณฑ์สูงดังนี้

	<u>ก.ค.53</u>	<u>มิ.ย.54</u>	<u>ก.ค.54</u>	<u>%Δ</u>
มะพร้าวผลใหญ่เกษตรกรขายได้ (บาท/ผล)	5.65	13.63	13.04	-4.33
จ. ประจวบคีรีขันธ์	7.69	16.50	15.50	- 6.06
จ. สุราษฎร์ธานี	5.00	12.50	12.50	0
เนื้อแห้ง 90% เกษตรกรขายได้ (บาท/กก.)	12.14	17.55	17.83	+1.60
จ. ประจวบคีรีขันธ์	13.63	29.00	26.50	0
จ. สุราษฎร์ธานี	11.00	15.17	15.13	-0.26
มะพร้าวผลปอกเปลือก กทม. (บาท/ผล)	10.91	21.98	20.78	-5.46
เนื้อมะพร้าวขาวโรงงานรับซื้อ (บาท/กก.)	17.74	41.50	39.18	-5.59
น้ำมันมะพร้าวดิบ กทม. (บาท/กก.)	31.88	65.09	61.00	-6.28

6.3 แนวทางแก้ไขปัญหาให้มีมะพร้าวเพียงพอต่อความต้องการใช้ในปี 2553 กรมการค้าภายในได้จัดประชุมผู้เกี่ยวข้อง (30 พฤศจิกายน 53)มติที่ประชุม กำหนดแนวทางแก้ไขปัญหาดังนี้ 1) **ระยะสั้น** กรมการค้าต่างประเทศเร่งรัดดำเนินการนำประกาศกระทรวงพาณิชย์ เรื่อง การนำเข้าเมล็ดถั่วเหลือง มะพร้าว เนื้อมะพร้าวแห้ง และน้ำมันมะพร้าว เข้ามาในราชอาณาจักรตามความตกลงเขตการค้าเสรีอาเซียน และประกาศกรมการค้าต่างประเทศ เรื่องหลักเกณฑ์วิธีการ และเงื่อนไขในการขอและการออกหนังสือรับรองแสดงการได้รับสิทธิในการยกเว้นภาษีทั้งหมดหรือบางส่วน ลงในราชกิจจานุเบกษา เพื่อให้สามารถนำเข้ามะพร้าวภายใต้กรอบ AFTA ได้ทันในช่วงปลายเดือนธันวาคม 53 ซึ่งอัตราอากรภายใต้กรอบ AFTA มะพร้าวผล มะพร้าวฝอย น้ำมันมะพร้าว ไม่จำกัดปริมาณนำเข้า ภาษี 0% เนื้อมะพร้าวแห้งไม่จำกัดปริมาณนำเข้าภาษี 5 % 2) **ระยะยาว** (1) เสนอคณะกรรมการพืชน้ำมันและน้ำมันพืชพิจารณากำหนดแผนการส่งเสริมการปลูกมะพร้าวให้เป็นรูปธรรม เพื่อรองรับนโยบายส่งเสริมครัวไทยสู่ครัวโลก (2) กรมวิชาการเกษตรประสานเวียดนาม พม่า ขอให้ส่งรายการศัตรูพืชและการบริหารจัดการการจำกัดศัตรูพืช เพื่อให้กรมวิชาการวิเคราะห์ความเสี่ยง ซึ่งจะทำให้ไทยมีแหล่งนำเข้าเพิ่มขึ้น ขณะนี้มีประเทศที่ผ่านการวิเคราะห์ความเสี่ยงจากกรมวิชาการเกษตรเพียงประเทศเดียวคืออินโดนีเซีย (3) กรมส่งเสริมการเกษตรส่งเสริมการขยายการผลิตมะพร้าว โดยสนับสนุนมะพร้าวพันธุ์ดีที่ให้ผลผลิตสูง คุณภาพดีเพื่อทดแทนมะพร้าวพันธุ์ดั้งเดิม

ผลการดำเนินการแก้ไขปัญหามะพร้าว

1) การนำเข้ามะพร้าว กรมการค้าต่างประเทศได้ดำเนินการนำประกาศกระทรวงพาณิชย์ และ

ประกาศของกรมการค้าต่างประเทศเรื่องการนำเข้ามะพร้าวภายใต้กรอบ AFTA ปี 2554 ลงประกาศในราชกิจจานุเบกษาแล้ว เมื่อวันที่ 23 ธันวาคม 2553 ขณะนี้มีผู้ประกอบการมาขึ้นทะเบียนเป็นผู้นำเข้ามะพร้าว 3 ราย และมีการนำเข้ามะพร้าวจากอินโดนีเซียแล้วตั้งแต่ต้นเดือนมกราคม 2554

2) การวิเคราะห์ความเสี่ยงศัตรูพืชและการบริหารจัดการการกำจัดศัตรูพืช กรมวิชาการเกษตรได้วิเคราะห์ความเสี่ยงศัตรูพืชของมะพร้าวผลของ ประเทศมาเลเซีย เวียดนาม อินโดนีเซีย และเสนอผ่านอนุกรรมการด้านการนำเข้าสิ่งต้องห้ามเพื่อการค้าและเพื่อกิจการอื่นแล้ว และนำเสนอผ่านคณะกรรมการกักพืชแล้ว ขณะนี้กรมวิชาการเกษตรได้ประกาศกำหนดเงื่อนไขการนำเข้ามะพร้าวจากสาธารณรัฐสังคมนิยมเวียดนาม มาเลเซีย และ สาธารณรัฐอินโดนีเซีย พ.ศ.2554 ลงวันที่ 27 เมษายน 2554 และได้ลงประกาศในราชกิจจานุเบกษาแล้ว ดังนั้นธุรกิจโรงงานแปรรูปมะพร้าว ประสงค์จะนำเข้าผลมะพร้าวแก่ปอกเปลือก เนื้อมะพร้าวสด เนื้อมะพร้าวแห้ง จะต้องดำเนินการให้เป็นไปตามเงื่อนไขในการนำเข้าตามประกาศของกรมวิชาการเกษตรด้วย ส่วนการส่งเสริมการขยายการผลิตมะพร้าว กรมส่งเสริมการเกษตรอยู่ได้ยกร่าง โครงการเพิ่มประสิทธิภาพการผลิตมะพร้าวเพื่อเสนอกระทรวงเกษตรและสหกรณ์พิจารณาต่อไป

3) เพื่อแก้ไขผลผลิตมะพร้าวไม่เพียงพอกับความต้องการใช้ ในประเทศ กระทรวงเกษตรและสหกรณ์ได้แต่งตั้งคณะกรรมการจัดทำยุทธศาสตร์มะพร้าว เพื่อยกร่างยุทธศาสตร์มะพร้าวปี 2555 – 2559 ซึ่งเนื้อหาของยุทธศาสตร์ จะครอบคลุมทั้งมะพร้าวน้ำหอม มะพร้าวผลแก่

7. มาตรการรองรับการเปิดตลาด สิ้นค้ามะพร้าว

7.1 การเปิดตลาดภายใต้ WTO และ AFTA

คณะกรรมการพืชน้ำมันและน้ำมันพืชได้กำหนดมาตรการบริหารการนำเข้าปี 2553 และ 2554 ดังนี้

การเปิดตลาดนำเข้ามะพร้าวและผลิตภัณฑ์ ปี 2554						
	AFTA		WTO ในโควตา		WTO นอกโควตา	
	ปริมาณ	อากร	ปริมาณ	อากร	ปริมาณ	อากร
มะพร้าวผล	ยกเลิกโควตา	0%	2,317 ตัน	20%	ไม่ผูกพัน	54%
มะพร้าวเป็นฝอย	ยกเลิกโควตา	0%	110 ตัน	20%	ไม่ผูกพัน	54%
น้ำมันมะพร้าว	ยกเลิกโควตา	0%	401 ตัน	20%	ไม่ผูกพัน	52%
เนื้อมะพร้าวแห้ง	ยกเลิกโควตา	5%	1,157 ตัน	20%	ไม่ผูกพัน	36%

การบริหารการนำเข้าในโควตา

- ผู้นำเข้าต้องขอหนังสือรับรองจาก คต. โดยผู้นำเข้าต้องมีคุณสมบัติ

- 1) นิติบุคคลและเป็นโรงงานที่ใช้มะพร้าวเป็นวัตถุดิบในการผลิตของตนเอง
- 2) เปิดดำเนินการกิจการอยู่ในปัจจุบัน
- 3) มีประวัตินำเข้าย้อนหลัง 3 ปี (เฉพาะมะพร้าวฝอย)

- กำหนดช่วงเวลานำเข้า เดือน พ.ย.53-พ.ค.54 และ พ.ย.54-พ.ค.55

(เว้นมะพร้าวฝอย ให้นำเข้าได้ตลอดทั้งปี)

7.2 เพิ่มประสิทธิภาพการค้าในประเทศ ให้ผู้ซื้อปิดป้ายแสดงราคารับซื้อมะพร้าวผล เนื้อมะพร้าวแห้ง เพื่อให้เกิดความเป็นธรรมแก่เกษตรกร

8. มาตรการแก้ไขปัญหาในอดีต

8.1 ปี 2543

มติคณะกรรมการ คชก. เมื่อ 10 พ.ค.43, 15 มิ.ย.43, 5 ก.ย.43 และ 1 พ.ย.43 อนุมัติ

๑ เงินทุนหมุนเวียนปลอดดอกเบี้ย จำนวน 170 ล้านบาท ให้ อคส. แทรกแซงรับซื้อเนื้อมะพร้าวแห้ง 90% จากเกษตรกร สถาบันเกษตรกร เพื่อจำหน่ายต่อไป

๑ กำหนดราคาเป้าหมายนำเนื้อมะพร้าวแห้ง 90% (ทับสะเก) กก.ละ 10.74 บาท ส่วนแหล่งผลิตอื่นให้ กำหนดโดยเทียบเคียงจากฐานราคาเป้าหมายนำเนื้อมะพร้าวแห้ง 90% (ทับสะเก) ด้วยวิธีคำนวณราคาในแต่ละ จังหวัดเพิ่ม-ลดได้ตามสัดส่วนราคาตลาดและคุณภาพสินค้า

๑ ปรับลดราคาแทรกแซงรับซื้อเนื้อมะพร้าวแห้ง 90% (ทับสะเก) เหลือ กก.ละ 7.64 บาท สำหรับแหล่ง ผลิตอื่นให้ปรับเพิ่ม-ลดตามสัดส่วนราคาตลาดและคุณภาพสินค้า

๑ ระยะเวลารับซื้อ มิ.ย.-พ.ย.43

๑ ระยะเวลาโครงการ มิ.ย.43-ก.พ.44

* ประกาศ อคส. เมื่อ 30 มิ.ย.43 (มติคชก. 15 มิ.ย.43) ** ประกาศอคส. เมื่อ 10 พ.ย.43 (มติคชก. 1 พ.ย.43)

ผลการดำเนินงาน

การรับซื้อ-ขาย	ปริมาณ (ตัน)	ราคาซื้อ (บาท/กก.)	มูลค่า (ล้านบาท)
จ.ประจวบฯ	5,396	10.74* , 7.64**	56.21
จ.ชุมพร	5,719	10.00 , 7.11	55.57
จ.นครศรีฯ	4,135	9.37 , 6.67	38.50
จ.สุราษฎร์ธานี	5,295	9.37 , 6.67	48.87
รวม	20,545	9.89 , 7.02	199.15

การจำหน่าย อคส. ประมูลจำหน่ายภายในประเทศทั้งหมด

สรุปการซื้อ-ขาย	ปริมาณ (ตัน)	ราคาเฉลี่ย(บาท/กก.)	มูลค่า (ล้านบาท)
การรับซื้อ (มิ.ย. – พ.ย.43)	20,545	9.69	199.15
การจำหน่าย (ก.ย.43 – ก.พ.44)	20,545	4.37	89.76
ขาดทุนราคา	-	5.32	109.39
ค่าใช้จ่ายทั้งสิ้น	-	0.35	7.24
ต้นทุนทั้งโครงการ	-	5.67	116.63

8.2 ปี 2544

มติคณะกรรมการ คชก. เมื่อ 22 มี.ค.44 1) อนุมัติเงินทุนจำนวน 125 ล้านบาท ให้ อคส. ดำเนินการแทรกแซงตลาดรับซื้อเนื้อมะพร้าวแห้ง 90% จากเกษตรกรรายย่อยแล้วส่งออก หรือจำหน่ายให้กับ ผู้ซื้อเพื่อนำไปส่งออก หรือสกัดน้ำมันมะพร้าวแล้วส่งออกทันที ปริมาณแทรกแซง 20,000 ตัน 2) กำหนด ราคาเป้าหมายนำเนื้อมะพร้าวแห้ง 90% (ทับสะเก) กก.ละ 8.00 บาท และราคารับซื้อเนื้อมะพร้าวแห้ง 90%

(ทับสะแก)กก.ละ 6.00 บาท สำหรับแหล่งผลิตอื่นให้กำหนดโดยเทียบเคียงจากฐานราคาเป้าหมายนำเนื้อมะพร้าวแห้ง 90%(ทับสะแก) ด้วยวิธีคำนวณราคาในแต่ละจังหวัด เพิ่ม-ลด ได้ตามสัดส่วนราคาตลาดและคุณภาพสินค้า 3) ระยะเวลาสั่งซื้อ มี.ค.-ส.ค.44 4) ระยะเวลาโครงการ มี.ค.-ต.ค.44

ผลการดำเนินงาน เนื่องจากราคาเนื้อมะพร้าวแห้ง 90% มีแนวโน้มสูงขึ้นใกล้เคียงกับราคารับซื้อที่คชก.กำหนด (กก.ละ 6.00 บาท) จึงได้ชะลอการสั่งซื้อไว้จนถึงสิ้นสุดระยะเวลาโครงการเดือน ต.ค.44 เนื่องจากราคาอยู่ในเกณฑ์ดี

สำนักส่งเสริมการค้าสินค้าเกษตร กรมการค้าภายใน

5 สิงหาคม 2554

ราคามะพร้าวผลและผลิตภัณฑ์ (ณ แหล่งผลิต และ กทม.)

AG07 : มะพร้าว 51 F : ราคา (ณ แหล่งผลิต กทม.)

	ม.ค.	ก.พ.	มี.ค.	เม.ย.	พ.ค.	มิ.ย.	ก.ค.	ส.ค.	ก.ย.	ต.ค.	พ.ย.	ธ.ค.	เฉลี่ย	เฉลี่ย
1. ราคามะพร้าวผลแก่ ผลใหญ่ทั้งเปลือก (ที่เกษตรกรขายได้ เฉลี่ยทั้งประเทศ) 1/ : บาท/ผล														
ปี 2548	4.35	4.57	4.61	4.44	4.30	4.05	3.90	3.92	3.83	4.30	4.92	6.15	4.45	4.05
ปี 2549	6.96	7.01	7.29	7.09	6.26	5.73	5.16	4.38	4.32	4.76	5.86	5.57	5.87	5.10
ปี 2550	5.50	5.42	4.78	4.53	4.24	3.86	3.55	3.25	3.32	3.61	4.07	4.50	4.22	3.64
ปี 2551	4.45	4.47	5.51	6.08	6.28	6.11	5.92	6.13	6.18	6.47	6.94	6.99	5.96	6.18
ปี 2552	6.73	6.36	6.35	6.54	6.41	5.62	5.47	5.32	5.07	5.29	5.28	5.27	5.81	5.53
ปี 2553	5.22	5.31	5.76	5.88	5.71	5.82	5.65	5.72	6.19	6.54	8.15	11.90	6.49	5.94
ปี 2554	13.48	14.36	14.73	14.26	14.15	13.63	13.04						13.95	
2. ราคามะพร้าวแห้ง 90% (ที่เกษตรกรขายได้ เฉลี่ยทั้งประเทศ) 1/ : บาท/กก.														
ปี 2548	10.23	9.79	9.07	9.64	9.62	9.24	9.17	9.34	8.56	8.52	8.47	9.90	9.30	9.08
ปี 2549	9.64	11.03	11.09	11.03	11.23	11.18	10.62	10.64	10.43	10.46	10.47	10.51	10.69	10.76
ปี 2550	10.70	10.82	10.63	10.58	10.33	10.67	11.53	11.97	11.68	11.05	10.91	12.45	11.11	11.21
ปี 2551	13.29	13.98	15.27	15.31	15.35	15.75	16.94	17.44	17.18	16.70	17.00	17.93	16.01	16.56
ปี 2552	17.74	15.18	15.45	15.73	16.02	15.90	15.75	14.99	14.10	13.00	12.24	12.54	14.89	14.96
ปี 2553	12.71	12.34	12.49	12.54	12.60	12.57	12.14	12.33	13.53	14.61	15.43	15.81	13.26	12.96
ปี 2554	16.52	17.96	18.86	18.92	18.16	17.55	17.83						17.97	
3. ราคามะพร้าวผลใหญ่ ปอกเปลือก (ขายส่ง ณ ตลาด กทม.) 2/ : บาท/ผล														
ปี 2548	8.03	8.75	8.64	7.72	7.07	6.35	6.83	7.64	8.02	10.75	14.57	14.73	9.09	7.78
ปี 2549	15.99	16.25	15.33	13.13	12.28	10.93	9.30	9.25	9.33	10.89	12.66	12.04	12.28	10.33
ปี 2550	11.75	11.45	10.01	8.76	8.03	7.27	6.75	6.75	6.75	7.09	8.25	8.25	8.43	7.11
ปี 2551	8.25	9.08	10.70	11.47	11.83	10.39	10.73	11.55	14.00	15.95	16.15	16.05	12.18	12.41
ปี 2552	14.10	13.36	13.05	12.75	11.92	10.34	10.05	9.75	9.48	9.39	9.75	9.75	11.14	10.16
ปี 2553	10.10	10.53	12.64	13.13	11.65	10.86	10.91	13.20	15.98	20.04	24.24	24.38	14.81	13.77
ปี 2554	24.89	26.55	25.75	25.34	24.21	21.98	20.78						24.21	
4. ราคามะพร้าวขาว (ณ โรงงานกะปิสด กทม.) 2/ : บาท/กก.														
ปี 2548	10.83	12.4	12.90	12.99	11.43	10.25	10.25	10.64	10.89	13.85	21.24	22.61	13.36	11.22
ปี 2549	23.25	23.49	24.08	21.69	20.50	19.55	14.13	13.50	13.50	15.26	19.36	19.17	18.96	16.07
ปี 2550	18.08	16.98	14.03	12.50	11.70	10.05	9.28	9.25	8.78	9.16	10.75	11.08	11.80	9.70
ปี 2551	12.49	15.10	17.23	17.86	18.78	18.77	18.75	19.16	23.00	25.91	25.50	24.70	19.77	20.73
ปี 2552	18.70	16.91	17.31	17.25	15.31	14.07	13.85	13.01	12.48	11.92	12.25	12.25	14.61	13.44
ปี 2553	12.95	14.03	18.36	19.44	18.59	17.93	17.74	19.69	23.00	30.45	36.36	36.50	22.09	21.23
ปี 2554	39.70	43.50	43.50	43.50	42.56	41.50	39.18						41.92	
5. ราคามะพร้าวแห้ง 90% (โรงงานหีบน้ำมันมะพร้าวปริมาณ) 2/ : บาท/กก.														
ปี 2548	11.29	11.06	11.97	12.17	12.15	12.15	12.31	11.82	11.26	12.20	12.40	12.56	11.95	11.98
ปี 2549	12.94	13.11	13.15	13.15	13.15	13.15	13.15	13.15	13.09	13.05	13.11	13.15	13.11	13.12
ปี 2550	13.25	13.41	13.10	13.07	13.20	13.02	12.70	12.65	12.57	13.01	13.60	13.90	13.12	12.86
ปี 2551	15.26	15.62	17.23	17.44	18.22	19.79	21.39	19.43	19.07	19.20	18.55	17.75	18.25	19.52
ปี 2552	16.04	15.18	16.19	16.25	16.95	16.85	16.18	15.59	14.77	13.75	13.60	13.63	15.42	15.68
ปี 2553	13.85	13.95	14.07	14.10	14.25	14.43	14.84	15.71	16.18	ขาดตลาด	ขาดตลาด	ขาดตลาด	14.60	15.08
ปี 2554	26.21	27.50	27.50	ขาดตลาด	ขาดตลาด	ขาดตลาด	ขาดตลาด						27.07	
6. ราคาน้ำมันมะพร้าวดิบ (ขายส่งตลาดกทม.) 2/ : บาท/กก.														
ปี 2548	21.33	20.49	23.14	23.63	23.48	23.59	23.79	22.70	21.33	23.16	23.45	23.88	22.83	23.01
ปี 2549	25.21	27.17	27.59	27.59	27.36	26.92	25.46	24.25	24.05	23.60	23.83	24.55	25.63	25.27
ปี 2550	25.75	27.76	27.09	27.30	28.04	28.92	27.09	27.09	27.15	29.25	32.57	33.18	28.43	27.92
ปี 2551	36.33	36.88	38.12	38.40	39.34	41.07	44.68	40.02	37.24	36.51	35.72	34.92	38.27	39.81
ปี 2552	33.18	31.47	31.92	32.50	33.53	32.92	31.02	29.68	28.57	25.70	25.09	25.36	30.08	30.24
ปี 2553	26.58	27.09	27.70	28.25	28.64	30.32	31.88	33.82	35.01	ขาดตลาด	ขาดตลาด	ขาดตลาด	29.92	31.93
ปี 2554	ขาดตลาด	ขาดตลาด	ขาดตลาด	63.50	65.50	65.09	61.00						63.77	

สำนักงานส่งเสริมการค้าในต่างประเทศ กรมการค้าภายใน

1. ผลผลิตและความต้องการใช้ (ตัน)

	ปี 2551	ปี 2552	ปี 2553	ปี 2554
1.1 ผลผลิต (ตัน)	404,100	370,600	337,720	304,540
- ภาคตะวันออก	280,700	224,400	219,820	237,590
- ภาคใต้	116,800	141,200	113,330	62,130
1.2 ความต้องการใช้				
- บริโภคภายในประเทศ (ตัน)	382,880	348,250	312,900	280,540
- แปรรูป	15,700	17,000	17,000	17,000
1.3 ส่งออก(กระป๋อง)				
- ปริมาณ (ตัน)	5,500	5,500	5,500	5,500
- มูลค่า (ล้านบาท)	180	180	180	180
1.4 ส่งออก(สด)				(ม.ก.-มี.ย)
- ปริมาณ (ตัน)	5,520	5,350	7,820	10,403
- มูลค่า (ล้านบาท)	67	70	93	98

2. ผลผลิตออกสู่ตลาดมาก

- ภาคตะวันออก เดือน พฤษภาคม - กรกฎาคม จันทบุรี ตราด ระยอง
- ภาคใต้ เดือน กรกฎาคม - กันยายน สุราษฎร์ธานี นครศรีธรรมราช ชุมพร

3. ราคา (บาท/กก.)

เกษตรกรขายได้	10.80	13.62	14.75	22.16 (พ.ค.)
(ที่มา: สำนักงานเศรษฐกิจการเกษตร)				12.08 (มี.ย.)
				10.05 (ก.ค.)

4. ต้นทุนการผลิต (บาท/กก.)

(ที่มา: สำนักงานเศรษฐกิจการเกษตร)

8.58	9.63	7.87	7.97
------	------	------	------

5. สถานการณ์และมาตรการแก้ไขปัญหา

5.1 สถานการณ์ปี 2554

1) ผลผลิต สำนักงานเศรษฐกิจการเกษตร คาดการณ์ผลผลิตเงาะปี 2554 มีประมาณ 304,540 ตัน ลดลงจากปีที่ผ่านมาร้อยละ 9.83 โดยแยกเป็นผลผลิตเงาะภาคตะวันออกร้อยละ 75 หรือ 237,590 ตัน เพิ่มขึ้นจากปีก่อน ร้อยละ 8.09 และภาคใต้ ร้อยละ 25 หรือ 62,130 ตัน ลดลงจากปีก่อนร้อยละ 45.17

2) ช่วงออกสู่ตลาด ในปี 2554 นี้ ผลผลิตเงาะออกสู่ตลาดล่าช้าประมาณ 1 เดือน โดยผลผลิตออกมากในช่วงเดือนมิถุนายน-กลางเดือนกรกฎาคม (ปกติกลาง พ.ค. – กลาง มิ.ย.) และกระจายออกสู่ตลาดหลายรุ่น เนื่องจากสภาพอากาศแปรปรวน อากาศหนาวเย็นต่อเนื่องยาวนาน ทำให้การติดดอกล่าช้าและกระจายติดดอก

3) ราคาเกษตรกรขายได้เดือนกรกฎาคม 2554 เงาะทะเลเฉลี่ย กก.ละ 10.05 บาท ราคาต่ำกว่าช่วงเดียวกันของปีที่ผ่านมา ซึ่งมีราคาเฉลี่ย กก.ละ 19.13 บาท เนื่องจากผลผลิตออกล่าช้าพร้อมกับมังคุดที่ประดังเข้าสู่ตลาดภายในประเทศ เพราะออกพร้อมกับลิ้นจี่ของจีน ซึ่งมีคุณภาพดีและราคาถูกระทบต่อราคาเงาะ

4) ขณะนี้ได้สิ้นสุดฤดูกาลผลิตเงาะภาคตะวันออกแล้ว ส่วนเงาะภาคใต้ผลผลิตเริ่มทยอยออกสู่ตลาดแล้ว แต่ยังมีปริมาณน้อย

5.2 มาตรการแก้ไขปัญหา

1) การกระจายผลผลิตในประเทศ ใช้กลไกของ Modern Trade ขอให้หลีกเลี่ยงการใช้กลยุทธ์ตัดราคาจำหน่าย

2) เชื่อมโยงโรงงานแปรรูปผลไม้กระป๋อง เพื่อขอให้รับซื้อผลผลิตจากเกษตรกรโดยตรง

3) ผลักดันการส่งออก กรมส่งเสริมการส่งออก จัดงานเจรจาซื้อขายผลไม้ระหว่างกลุ่มผู้ส่งออกกับผู้นำเข้าจากต่างประเทศ และเชื่อมโยงห้างค้าปลีกขนาดใหญ่ที่มีเครือข่ายในต่างประเทศ

4) จัดสถานที่จำหน่าย ประสานกลุ่มเกษตรกรนำผลไม้มาจำหน่ายให้ผู้บริโภคโดยตรงในงานตามโครงการธงฟ้า และกระทรวงพาณิชย์

5) รณรงค์การบริโภค ประชาสัมพันธ์รณรงค์การบริโภคผลไม้ไทยเพิ่มขึ้น

6. มติ คชก.

คชก. มีมติ (20 เม.ย.54) อนุมัติเงินจ่ายขาด 140.335 ลบ. ให้ กษ. เพื่อบริหารจัดการผลไม้ภาคตะวันออก ด้วยการกระจายผลผลิตออกนอกแหล่งผลิต (ค่าการตลาด 1 บาท/กก. ค่าขนส่ง 1.50 บาท/กก.) สนับสนุนบรรจุก้นท์ชุดเซชคอกเบิ้ลเพื่อเสริมสภาพคล่อง ส่งเสริมการแปรรูป รวมทั้งส่งเสริมการบริโภคภายในประเทศและต่างประเทศ

.....

สำนักส่งเสริมการค้าสินค้าเกษตร
กรมการค้าภายใน
สิงหาคม 2554

1. ผลผลิตและความต้องการใช้ (ตัน)

	ปี 2551	ปี 2552	ปี 2553	ปี 2554
1.1 ผลผลิตไทย	175,300	270,600	250,500	147,360
- ภาคตะวันออก	110,600	110,500	125,650	111,120
- ภาคใต้	62,900	158,400	123,060	34,270
1.2 การใช้ภายในประเทศ				
- บริโภคสด	131,030	152,600	130,500	47,360
1.3 ส่งออก(สดและแช่แข็ง)				(ม.ค.-มิ.ย)
- ปริมาณ (ตัน)	44,270	118,000	120,000	85,526
- มูลค่า (ล้านบาท)	750	1,900	2,000	1,623

2. ช่วงออกสู่ตลาดมาก/แหล่งผลิตสำคัญ

- ภาคตะวันออก เดือน พ.ค. – ก.ค. จันทบุรี ระยอง และตราด
- ภาคใต้ เดือน ก.ค. – ก.ย. ชุมพร นครศรีธรรมราช และสุราษฎร์ธานี

3. ราคา (บาท/กก.)

ราคาเกษตรกรขายได้	19.41	15.69	17.01	45.84 (พ.ค.)
(ที่มา : สำนักงานเศรษฐกิจการเกษตร)				13.88 (มิ.ย.)
				13.47 (ก.ค.)

4. ต้นทุนการผลิต (บาท/กก.)

(ที่มา : สำนักงานเศรษฐกิจการเกษตร)

	13.65	13.86	12.73	13.20
--	-------	-------	-------	-------

5. สถานการณ์และมาตรการแก้ไขปัญหา

5.1 สถานการณ์ปี 2554

1) ผลผลิต สำนักงานเศรษฐกิจการเกษตร ได้คาดการณ์ผลผลิตมั่งคุดปี 2554 มีประมาณ 147,360 ตัน ลดลงจากปีที่ผ่านมาร้อยละ 41.18 โดยแยกเป็นผลผลิตมั่งคุดภาคตะวันออกร้อยละ 75 หรือ 111,120 ตัน ลดลงจากปีก่อนร้อยละ 11.56 และภาคใต้ ร้อยละ 25 หรือ 34,270 ตัน ลดลงจากปีก่อนร้อยละ 72.15

2) ช่วงออกสู่ตลาด ในปี 2554 นี้ ผลผลิตมั่งคุดภาคตะวันออก ออกสู่ตลาดล่าช้ากว่าปกติประมาณ 3 สัปดาห์ โดยผลผลิตออกมากในช่วงเดือนมิถุนายน-กลางเดือนกรกฎาคม (ปกติกลางพ.ค. – กลางมิ.ย.) และกระจายออกสู่ตลาดหลายรุ่น เนื่องจากสภาพอากาศแปรปรวน อากาศหนาวเย็นต่อเนื่องยาวนาน ทำให้การติดดอกล่าช้าและกระจายติดดอก ส่วนภาคใต้ ผลผลิตออกมากในเดือน สิงหาคม-กันยายน 2554

3) ภาวะราคา ราคาเกษตรกรขายได้เดือนกรกฎาคม 2554 มังคุดเฉลี่ย กก.ละ 13.47 บาท ต่ำกว่าช่วงเดียวกันของปีที่ผ่านมา ซึ่งมีราคาเฉลี่ย กก.ละ 16.12 บาท เนื่องจากเป็นช่วงปลายฤดูกาลมังคุดภาคตะวันออก ผลผลิตคุณภาพไม่ค่อยดี เนื่องจากฝนตกชุกอย่างต่อเนื่อง ประกอบกับออกสู่ตลาดพร้อมกับลิ้นจี่ของจีน ซึ่งมีคุณภาพดีและราคาถูก กระทบต่อการส่งออกมังคุดของไทย

4) ขณะนี้ได้สิ้นสุดฤดูกาลผลิตมังคุดภาคตะวันออกแล้ว ส่วนมังคุดภาคใต้ผลผลิตเริ่มทยอยออกสู่ตลาดแล้ว แต่ยังมีปริมาณน้อย

5.2 มาตรการแก้ไขปัญหา

1) การกระจายผลผลิตในประเทศ ใช้กลไกของ Modern Trade ขอให้หลีกเลี่ยงการใช้กลยุทธ์ตัดราคาจำหน่าย

2) ผลักดันการส่งออก กรมส่งเสริมการส่งออก จัดงานเจรจาซื้อขายผลไม้ระหว่างกลุ่มผู้ส่งออกกับผู้นำเข้าจากต่างประเทศ และเชื่อมโยงห้างค้าปลีกขนาดใหญ่ที่มีเครือข่ายในต่างประเทศ

3) จัดสถานที่จำหน่าย ประธานกลุ่มเกษตรกรนำผลไม้มาจำหน่ายให้ผู้บริโภคโดยตรงในงานตามโครงการธงฟ้า และกระทรวงพาณิชย์

4) รณรงค์การบริโภค ประชาสัมพันธ์รณรงค์การบริโภคผลไม้ไทยเพิ่มขึ้น

6. มติ คชก.

คชก. มีมติ (20 เม.ย.54) อนุมัติเงินจ่ายขาด 140.335 ลบ. ให้กระทรวงเกษตรและสหกรณ์ เพื่อบริหารจัดการผลไม้ภาคตะวันออก ด้วยการกระจายผลผลิตออกนอกแหล่งผลิต (ค่าการตลาด 1 บาท/กก. ค่าขนส่ง 1.50 บาท/กก.) สนับสนุนบรรจุกัญหัช ชดเชยดอกเบี้ยเพื่อเสริมสภาพคล่อง ส่งเสริมการแปรรูป รวมทั้งส่งเสริมการบริโภคภายในประเทศและต่างประเทศ

.....

สำนักส่งเสริมการค้าสินค้าเกษตร
กรมการค้าภายใน
สิงหาคม 2554

ทุเรียน

1. ผลผลิตและการใช้ (ตัน)

	ปี 2551	ปี 2552	ปี 2553	ปี 2554
1.1 ผลผลิต	637,800	661,700	568,100	537,280
- ภาคตะวันออก	375,400	343,500	323,370	344,090
- ภาคใต้	241,100	299,200	244,890	172,800
1.2 การใช้ภายในประเทศ				
- บริโภคสด	586,460	352,630	316,760	290,280
- แปรรูป	31,900	33,100	28,400	27,000
1.3 ส่งออก (สดและแช่แข็ง)				(ม.ค. - มิ.ย.)
- ปริมาณ (ตัน)	219,438	275,940	222,941	169,230
- มูลค่า (ล้านบาท)	3,500	4,625	4,251	3,013
2. ต้นทุนการผลิต (บาท/กก.)	15.88	14.12	13.69	12.87

3. ช่วงผลผลิตออกสู่ตลาด

- ภาคตะวันออก เดือนพฤษภาคม - มิถุนายน จันทบุรี ระยอง และตราด
- ภาคใต้ เดือนกรกฎาคม - ตุลาคม ชุมพร สุราษฎร์ธานี และนครศรีธรรมราช

4. ราคาที่เกษตรกรขายได้ (บาท/กก.)

- ชะนี	11.46	12.20	15.75	19.55 (พ.ค.) 22.25 (มิ.ย.) 18.45 (ก.ค.)
- หมอนทอง	15.83	20.44	25.43	24.84 (พ.ค.) 34.21 (มิ.ย.) 28.83 (ก.ค.)

5. สถานการณ์และภาวะตลาด

5.1 สำนักงานเศรษฐกิจการเกษตร คาดการณ์ผลผลิตทุเรียน ปี 2554 มีประมาณ 537,280 ตัน ลดลงจากปีที่ผ่านมาร้อยละ 5.42 โดยผลผลิตทุเรียนภาคตะวันออกประมาณ 344,090 ตัน (ร้อยละ 60) เพิ่มขึ้นจากปีก่อนร้อยละ 6.41 และผลผลิตทุเรียนภาคใต้ประมาณ 172,800 ตัน (ร้อยละ 40) ลดลงจากปีที่ผ่านมาร้อยละ 23.16

5.2 ณ สิ้น ก.ค. 2554 เป็นช่วงสิ้นสุดฤดูกาลทุเรียนภาคตะวันออกปี 2554 โดยราคาเกษตรกรขาย ได้ทุเรียนพันธุ์หมอนทองเฉลี่ยเดือน ก.ค.54 กก.ละ 28.83 บาท สูงกว่าช่วงเดียวกันของ ปีที่ผ่านมาซึ่งมีราคาเฉลี่ย กก.ละ 22.70 บาท เนื่องจากในปีนี้มีผลผลิตผลไม้ออกสู่ตลาดไม่พร้อมกัน โดยทุเรียนออกสู่ตลาดตามปกติ และออกมากในช่วงเดือน พฤษภาคม 2554 ส่วนเงาะ มังคุด และลองกอง ออกมาช่วงเดือนมิถุนายน 2554 โดยกระจายออกสู่ตลาดหลายรุ่น (ปกติออกมากกลาง พ.ค.- กลาง มิ.ย.) ทำให้ราคาทุเรียนอยู่ในเกณฑ์ดีอย่างต่อเนื่องมาตั้งแต่ต้นฤดูกาลในเดือนพฤษภาคม 2554

5.3 ขณะนี้ สิ้นสุดฤดูกาลทุเรียนภาคตะวันออก ส่วนทุเรียนภาคใต้ผลผลิตเริ่มทยอยออกสู่ตลาด แล้ว แต่ยังมีปริมาณน้อย เนื่องจากปริมาณผลผลิตลดลงร้อยละ 30

6. มาตรการแก้ไขปัญหา ปี 2554

6.1 กระจายผลผลิตภายในประเทศ ใช้กลไกของ Modern Trade หลีกเลี่ยงการใช้กลยุทธ์การ ตัดราคาขาย

6.2 ผลักดันการส่งออก (สอ.) จัดงานเจรจาซื้อขายผลไม้ระหว่างกลุ่มผู้ส่งออกกับผู้นำเข้าจาก ต่างประเทศ และเชื่อมโยงห้างค้าปลีกขนาดใหญ่ซึ่งมีเครือข่ายในต่างประเทศ

6.3 ส่งเสริมการจำหน่าย (1) ประสานกลุ่มเกษตรกรนำผลไม้มาจำหน่ายให้ผู้บริโภคโดยตรงใน งานตามโครงการธงฟ้าและกระทรวงพาณิชย์ และ (2) จัดงานส่งเสริมการจำหน่ายในจังหวัดปลายทาง

6.4 รณรงค์การบริโภค โดยประชาสัมพันธ์ส่งเสริมการบริโภคผลไม้ไทยเพิ่มขึ้น

7. มติ คชก.

คชก. ได้มีมติ (20 เม.ย.54) อนุมัติเงินจ่ายขาด 140.335 ล้านบาท ให้กระทรวงเกษตรและสหกรณ์ เพื่อบริหารจัดการผลไม้ภาคตะวันออก ด้วยการกระจายผลผลิตออกนอกแหล่งผลิต (ค่าการตลาด 1 บาท/กก. ค่าขนส่ง 1.50 บาท/กก.) สนับสนุนบรรจุกัญหัต ชดเชยดอกเบี้ย เพื่อเสริมสภาพคล่อง ส่งเสริมการแปรรูป รวมทั้งส่งเสริมการบริโภคภายในประเทศและต่างประเทศ

สำนักส่งเสริมการค้าสินค้าเกษตร
กรมการค้าภายใน
สิงหาคม 2554

ล่องกอง

1. ผลผลิตและความต้องการใช้ (ตัน)

	ปี 2551	ปี 2552	ปี 2553	ปี 2554
1.1 ผลผลิตไทย	100,600	158,300	151,800	108,150
- ภาคตะวันออก	62,000	61,000	63,880	66,050
- ภาคใต้	34,600	93,300	83,570	37,140
1.2 การใช้ภายในประเทศ				
- บริโภคสด	99,970	156,800	150,200	106,350
1.3 ส่งออกสด				(ม.ค.- มิ.ย.)
- ปริมาณ (ตัน)	637	1,531	1,780	1,433
- มูลค่า (ล้านบาท)	10	19	38	30

2. ช่วงออกสู่ตลาดมาก/แหล่งผลิตสำคัญ

- ภาคตะวันออก เดือน พ.ค. - ก.ค. จันทบุรี ระยอง และตราด
- ภาคใต้ตอนบน เดือน ก.ค. - ก.ย. ชุมพร นครศรีธรรมราช สุราษฎร์ธานี
- ภาคใต้ตอนล่าง เดือน ก.ย. - ต.ค. ยะลา นราธิวาส ปัตตานี

3. ราคา (บาท/กก.)

ราคาเกษตรกรขายได้	25.06	21.34	20.76	33.44 (พ.ค.)
(ที่มา : สำนักงานเศรษฐกิจการเกษตร)				27.57 (มิ.ย.)
				19.67 (ก.ค.)

4. ต้นทุนการผลิต (บาท/กก.)

11.17	13.41	17.21	16.28
-------	-------	-------	-------

5.สถานการณ์และภาวะตลาด

5.1 สำนักงานเศรษฐกิจการเกษตรได้ คาดการณ์ผลผลิตล่องกองปี 2554 มีประมาณ 108,150 ตัน ลดลงจากปีที่ผ่านมาร้อยละ 28.76

5.2 ผลผลิตล่องกองภาคตะวันออก (ร้อยละ 60) จำนวน 66,050 ตัน เพิ่มขึ้นจากปีก่อนร้อยละ 3.41 ออกสู่ตลาดมากช่วงกลางเดือน มิ.ย.- ก.ค. 54 โดยในปีนี้มีผลผลิตออกสูงกว่าปกติประมาณ 3 สัปดาห์ เนื่องจากสภาพอากาศแปรปรวน ส่วนภาคใต้ (ร้อยละ 40) จำนวน 37,140 ตัน ลดลงจากปีก่อนร้อยละ 55.56 ออกมากช่วงเดือน ก.ค. - ต.ค. 54

5.3 ภาวะราคา ในเดือนกรกฎาคม 2554 เป็นช่วงล่องกองภาคตะวันออกกำลังออกสู่ตลาดอย่างต่อเนื่อง ราคาเกษตรกรขายได้ล่องกองเกรดคละเฉลี่ย กก.ละ 19.67 บาท สูงกว่าช่วงเดียวกันของปีที่ผ่านมา ซึ่งมีราคา กก.ละ 22.42 บาท

5.4 ขณะนี้ ผลผลิตลองกองภาคตะวันออก ได้ออกสู่ตลาดแล้ว ร้อยละ 96 ส่วนลองกองภาคใต้เริ่มทยอยออกสู่ตลาดแต่ยังมีปริมาณน้อย เนื่องจากปริมาณผลผลิตลดลงร้อยละ 55

6. มาตรการแก้ไขปัญหา ปี 2554

6.1 กระจายผลผลิตภายในประเทศ ใช้กลไกของ Modern Trade หลีกเลียงการใช้กลยุทธ์การตัดราคาขาย

6.2 ผลักดันการส่งออก (สอ.) จัดงานเจรจาซื้อขายผลไม้ระหว่างกลุ่มผู้ส่งออกกับผู้นำเข้าจากต่างประเทศ และเชื่อมโยงห้างค้าปลีกขนาดใหญ่ซึ่งมีเครือข่ายในต่างประเทศ

6.3 ส่งเสริมการจำหน่าย (1) ประสานกลุ่มเกษตรกรนำผลไม้มาจำหน่ายให้ผู้บริโภคโดยตรงในงานตามโครงการธงฟ้าและกระทรวงพาณิชย์ และ (2) จัดงานส่งเสริมการจำหน่ายในจังหวัดปลายทาง

6.4 รณรงค์การบริโภค โดยประชาสัมพันธ์ส่งเสริมการบริโภคผลไม้ไทยเพิ่มขึ้น

7. มติ คชก.

คชก. ได้มีมติ (20 เม.ย.54) อนุมัติเงินช่วยเหลือ 140.335 ล้านบาท ให้กระทรวงเกษตรและสหกรณ์ เพื่อบริหารจัดการผลไม้ภาคตะวันออก ด้วยการกระจายผลผลิตออกนอกแหล่งผลิต (ค่าการตลาด 1 บาท/กก. ค่าขนส่ง 1.50 บาท/กก.) สนับสนุนบรรจุกุญแจ ชดเชยดอกเบี้ย เพื่อเสริมสภาพคล่อง ส่งเสริมการแปรรูป รวมทั้งส่งเสริมการบริโภคภายในประเทศและต่างประเทศ

สำนักส่งเสริมการค้าสินค้าเกษตร
กรมการค้าภายใน
สิงหาคม 2554

Agri_019/D/ข้อมูลทำเว็บ/ลองกอง

สุกร

	๒๕๕๐	๒๕๕๑	๒๕๕๒	๒๕๕๓	๒๕๕๔ (ประมาณการ)
๑. ผลผลิต (ล้านตัว) : สศก.	๑๓.๕๔๕	๑๒.๐๘๘	๑๑.๗๗๑	๑๒.๑๒๐	๑๒.๓๑๓
๒. การใช้ภายในประเทศ (ล้านตัว) : สศก.	๑๓.๘๘๐	๑๑.๙๐๐	๑๑.๐๗๐	๑๑.๖๒๐	๑๑.๗๓๐
๓. การส่งออกเนื้อสุกร - ปริมาณ (ตัน)	๑๐,๑๙๙	๙,๙๑๖	๙,๒๖๓	๙,๗๒๔	๔,๙๔๙ (ม.ค. - มิ.ย.๕๔)
- มูลค่า (ล้านบาท)	๑,๔๓๕	๑,๘๔๔	๑,๗๕๘	๑,๘๙๘	๑,๐๔๖
๔. ต้นทุนการผลิต (บาท/กก.) : สศก.	๔๒.๘๗	๕๓.๒๔	๔๙.๔๓	๕๕.๑๒	๕๘.๔๕ (พ.ค.๕๔)
๕. ราคาสุกรมีชีวิตแหล่งผลิต (บาท/กก.)	๓๙.๙๗	๕๔.๓๘	๕๗.๒๙	๕๘.๓๔	๗๓.๖๑ (ก.ค.๕๔)

๖. สถานการณ์ เดือนกรกฎาคม ๒๕๕๔

ราคาสุกรมีปรับสูงขึ้นต่อเนื่องตลอดเดือน โดยราคาสุกรมีชีวิตแหล่งผลิตสำคัญภาคกลางปรับจาก กก.ละ ๖๙ - ๗๐ บาท (ต้นเดือน) เป็น กก.ละ ๗๘ - ๗๙ บาท (ปลายเดือน) โดยมีสาเหตุจากปริมาณผลผลิตที่ลดลง จนไม่เพียงพอต่อความต้องการบริโภคและใช้ภายในประเทศ

๗. การดำเนินมาตรการ

๗.๑ มาตรการบริหารและมาตรการด้านตลาดเพิ่มเติม (๑) ขอความร่วมมือสมาคมผู้เลี้ยงสุกรแห่งชาติตรึงราคาสุกรมีชีวิตหน้าฟาร์มไม่เกิน กก.ละ ๗๙ บาท เพื่อให้ผู้ค้าปลีกสามารถจำหน่ายเนื้อแดงในราคาไม่เกิน กก.ละ ๑๕๐ บาท (๒) ประกาศราคาแนะนำให้สอดคล้องกับสถานการณ์ (๓) ขยายเวลาจำหน่ายเนื้อหมูธงฟ้าผ่านจุดจำหน่ายของสำนักงานการค้าภายในจังหวัดทั่วประเทศออกไปอีก ๒ เดือน (ส.ค. - ก.ย.๕๔) และ (๔) ท้างแม็คโคร บิ๊กซี เทสโกโลตัส และ ท็อปส์ ให้ความร่วมมือในการจัดจำหน่ายเนื้อหมูในราคาไม่เกิน กก.ละ ๑๒๐ บาท [๓๐ ก.ค. - ๑๔ ส.ค.๕๔ (สารพจัน)]

๗.๒ ข้อเท็จจริง จากการติดตามตรวจสอบภาวะการค้า ปรากฏว่า มีผู้เลี้ยงสุกรรายใหญ่ในพื้นที่จังหวัด ฉะเชิงเทรา กักสุกรไว้จนมีขนาดใหญ่ น้ำหนักกว่า ๑๕๐ กก./ตัว รวมทั้งกำหนดราคาจำหน่ายสูงเกินควร (กก.ละ ๘๓ บาท) และปฏิเสธการจำหน่าย ทางด้านการส่งออก ก็ยังคงมีการลักลอบขนย้ายสุกรจากแหล่งผลิตในพื้นที่จังหวัดชลบุรี และฉะเชิงเทรา ไปยังจังหวัดชายแดนเพื่อส่งออกไปยังประเทศเพื่อนบ้านอย่างต่อเนื่องในปริมาณที่เพิ่มขึ้น

๗.๓ มาตรการควบคุมด้านราคาและปริมาณ (ระยะสั้น ไม่เกิน ๖ เดือน) ตามประกาศคณะกรรมการกลางว่าด้วยราคาสินค้าและบริการ (กกร.) ลงวันที่ ๕ สิงหาคม ๒๕๕๔ ประกอบด้วย

๗.๓.๑ ด้านราคา

(๑) ควบคุมราคาจำหน่ายสูงสุด ตั้งแต่ต้นทาง ถึงปลายทาง ในแต่ละภูมิภาค

หน่วย : บาท/กก.

ภาค	ราคาสุกรมีชีวิต หน้าฟาร์ม	ราคาขายส่ง หมูซีก	ราคาขายส่ง เนื้อแดง (สะโพก ไทล)	ราคาขายปลีก เนื้อแดง (สะโพก ไทล)
กรุงเทพฯ ภาคกลาง ตะวันออก ตะวันตก	ไม่เกิน ๘๑	ไม่เกิน ๙๓	ไม่เกิน ๑๓๗	ไม่เกิน ๑๕๒
ภาคเหนือ และภาคตะวันออกเฉียงเหนือ	ไม่เกิน ๘๕	ไม่เกิน ๙๗	ไม่เกิน ๑๔๒	ไม่เกิน ๑๕๗
ภาคใต้	ไม่เกิน ๘๗	ไม่เกิน ๙๙	ไม่เกิน ๑๔๗	ไม่เกิน ๑๖๒

สถิติราคาขายส่ง - ขายปลีก สุกร ปี 2549 - 2554

ปี	ม.ค.	ก.พ.	มี.ค.	เม.ย.	พ.ค.	มิ.ย.	ก.ค.	ส.ค.	ก.ย.	ต.ค.	พ.ย.	ธ.ค.	เฉลี่ย
ราคาขายส่งลูกสุกร นน. 16 กก./ตัว (บาท/ตัว) : (ปี 46-49 เป็นลูกสุกร นน.12 กก./ตัว)													
2549	1,500	1,500	1,500	1,444	1,400	1,321	1,100	1,100	1,100	1,100	1,164	875	1,259
2550	814	800	890	829	700	914	1,175	1,300	1,150	1,064	1,245	1,000	990
2551	1,250	1,760	1,800	1,672	1,321	1,295	1,057	1,290	1,223	1,350	1,400	1,400	1,402
2552	1,470	1,600	1,609	1,819	1,844	1,659	1,500	1,600	1,600	1,600	1,752	1,800	1,654
2553	1,875	1,900	1,900	1,900	1,900	1,900	1,900	1,843	1,718	1,600	1,600	1,600	1,803
2554	1,640	1,932	2,000	2,000	2,000	2,000	2,095						1,952
ราคาขายส่งสุกรมีชีวิต (ฟาร์ม) ณ แหล่งผลิต (บาท/กก.)													
2549	50.55	48.50	48.39	47.88	48.50	47.97	45.97	45.77	45.20	42.21	42.73	37.20	45.91
2550	30.98	32.30	37.88	37.79	37.75	41.07	44.00	46.17	42.80	40.14	45.14	43.56	39.97
2551	48.05	58.55	58.79	57.56	54.61	53.64	51.26	55.95	53.27	55.55	53.30	52.00	54.38
2552	54.15	57.45	58.45	62.10	61.89	58.82	56.05	56.60	56.14	53.17	55.69	57.05	57.30
2553	58.30	61.25	61.50	61.50	61.50	61.50	61.36	59.30	55.73	52.40	53.50	52.25	58.34
2554	53.25	60.18	62.07	68.09	69.50	69.50	73.61						65.44
ราคาขายปลีกเนื้อแดง ตลาด กทม. (บาท/กก.)													
2549	97.50	97.50	97.50	97.50	97.50	96.18	92.50	92.50	92.50	91.79	91.48	87.25	94.31
2550	82.36	78.70	82.02	82.50	81.80	83.05	86.88	87.50	84.20	83.64	90.68	87.50	84.24
2551	90.68	115.79	117.50	113.68	110.58	106.19	105.00	110.88	111.14	111.36	106.75	105.00	108.71
2552	109.25	114.47	112.95	121.41	123.06	116.93	110.00	110.00	110.34	105.95	109.40	112.50	113.02
2553	115.00	118.75	115.00	115.00	115.00	115.00	115.00	115.00	110.23	105.00	105.00	105.00	112.42
2554	105.75	116.32	116.63	131.91	134.86	130.00	137.63						125.42

บาท/กก.

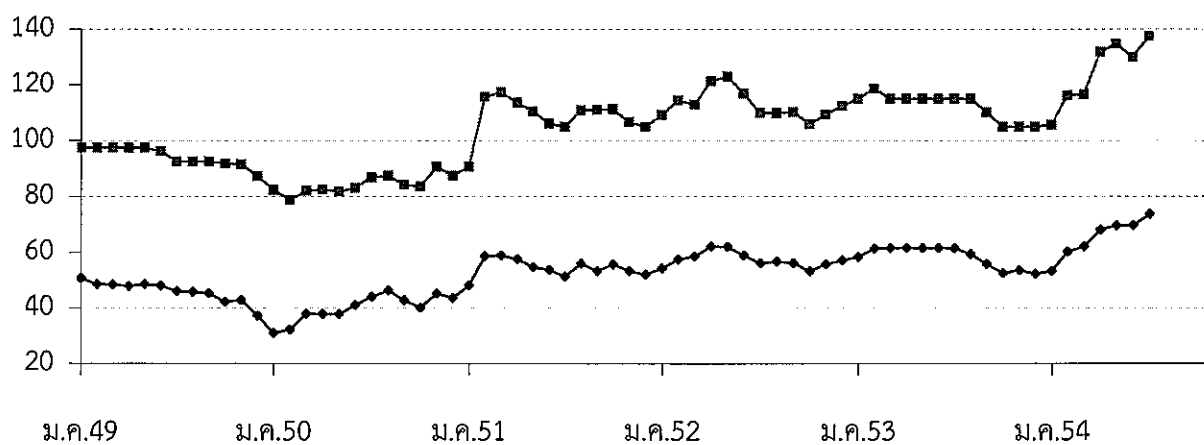

—●— ขายส่งสุกรมีชีวิต

—■— ขายปลีกเนื้อแดง

สถิติราคาขายส่ง - ขายปลีก ไข่ไก่

ปี 2549 - 2554

ปี	ม.ค.	ก.พ.	มี.ค.	เม.ย.	พ.ค.	มิ.ย.	ก.ค.	ส.ค.	ก.ย.	ต.ค.	พ.ย.	ธ.ค.	เฉลี่ย
ราคาขายส่งลูกไก่ทั่วไป (บาท/ตัว)													
2549	14.50	12.82	13.37	16.50	16.50	16.50	14.24	14.32	13.20	11.50	14.09	13.03	14.21
2550	13.74	16.45	17.50	17.50	18.95	19.50	19.50	19.50	19.50	19.50	19.50	15.68	18.07
2551	8.64	11.70	20.55	21.50	21.50	19.88	15.88	15.50	17.14	17.82	17.00	19.00	17.18
2552	17.50	17.50	19.82	27.30	27.39	26.50	26.50	28.15	28.05	24.64	24.55	25.45	24.45
2553	23.00	24.00	24.22	23.50	26.50	28.41	26.90	25.50	25.50	25.50	25.50	25.50	25.34
2554	25.50	25.50	26.28	27.50	27.50	27.50	27.50						26.75
ราคาขายส่งไข่ไก่สด คณะ ณ แหล่งผลิต (บาท/ฟอง)													
2549	1.63	1.50	1.73	1.71	1.78	1.78	1.70	1.74	1.61	1.60	1.84	1.72	1.70
2550	1.79	1.83	1.74	1.74	1.97	2.00	2.05	2.10	2.17	1.95	1.96	1.74	1.92
2551	1.76	2.16	2.48	2.41	2.43	2.29	2.10	2.28	2.39	2.09	2.16	2.17	2.23
2552	1.84	1.90	2.09	2.42	2.36	2.38	2.46	2.60	2.40	2.13	2.30	2.30	2.27
2553	2.08	2.51	2.38	2.42	2.58	2.76	2.79	2.70	2.60	2.54	2.59	2.60	2.55
2554	2.65	2.70	2.90	3.09	2.94	2.81	2.84						2.85
ราคาขายปลีกไข่ไก่ เบอร์ 3 ณ ตลาด กทม. (บาท/ฟอง)													
2549	2.17	2.01	2.16	2.19	2.23	2.23	2.15	2.19	2.15	2.15	2.29	2.18	2.18
2550	2.15	2.17	2.16	2.16	2.38	2.45	2.45	2.45	2.52	2.34	2.34	2.25	2.32
2551	2.27	2.56	2.82	2.85	2.85	2.75	2.57	2.64	2.84	2.53	2.52	2.59	2.65
2552	2.39	2.45	2.60	2.78	2.79	2.75	2.81	2.95	2.83	2.67	2.70	2.72	2.70
2553	2.59	2.86	2.78	2.77	2.93	3.11	3.14	3.05	2.95	2.95	2.95	2.95	2.92
2554	3.00	3.05	3.25	3.47	3.42	3.26	3.26						3.24

บาท/ฟอง

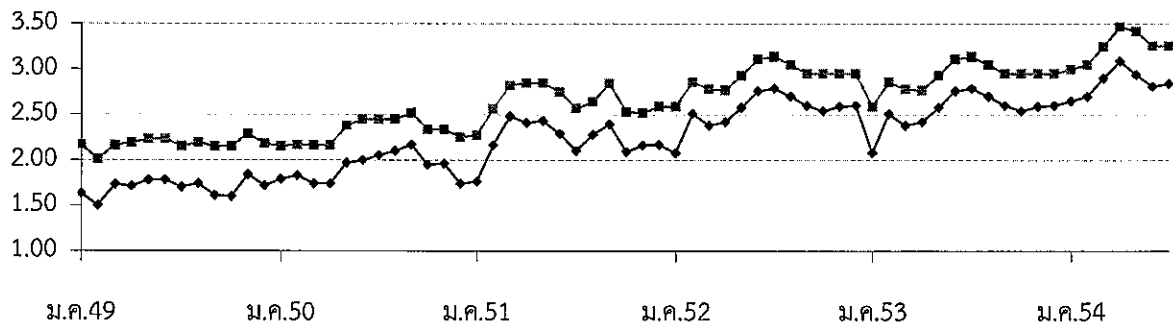

—●— ขายส่งไข่ไก่สด คณะ ณ แหล่งผลิต

—■— ขายปลีกไข่ไก่ เบอร์ 3 กทม.

กึ่งกำมกราม

๑. ผลผลิต (ที่มา : กรมประมง * ประมาณการ)	ปี ๒๕๕๑	ปี ๒๕๕๒	ปี ๒๕๕๓	๒๕๕๔
ผลผลิตไทย (ตัน)	๓๓,๑๘๙	๓๒,๑๗๕	๒๕,๖๐๖	๒๙,๗๖๖*
มูลค่า (ล้านบาท)	๔,๑๗๘	๔,๕๐๕	๓,๖๓๖	๔,๓๑๖
พื้นที่ (ไร่)	๙๗,๙๙๑	๙๕,๐๐๐	๙๓,๕๐๐	๙๒,๓๘๐
ฟาร์ม (ราย)	๗,๑๔๓	๖,๗๐๐	๖,๗๕๐	๖,๗๒๕
ฟาร์มมาตรฐาน GAP (ฟาร์ม)			๔๘๕	๕๑๐
บริโภคภายในประเทศ (ตัน)	๒๖,๕๕๑	๒๕,๗๔๐	๒๐,๔๘๕	๒๓,๘๑๒

๒. การนำเข้าและส่งออกกึ่งกำมกรามและผลิตภัณฑ์ (ม.ค.-มิ.ย.๕๔)

การนำเข้า	ปริมาณ (ตัน)	๓๐	๒๐	๔.๖๖
(ที่มา : กรมศุลกากร)	มูลค่า (ล้านบาท)	๙	๕	๑.๑๖
การส่งออก	ปริมาณ (ตัน)	๒,๒๖๒	๒,๓๑๙	๕๘๒.๗๔
	มูลค่า (ล้านบาท)	๕๑๙	๓๙๗	๑๒๒.๘๘

๓. ราคาขายส่งตลาด กทม. ขนาด ๑๕-๑๖ ตัว/กก.(บาท/กก.)	๑๗๒	๑๕๒	๑๕๒	๒๓๔
ราคาขายปลีกตลาด กทม. ขนาด ๑๕-๑๖ ตัว/กก.(บาท/กก.)	๒๕๐	๒๕๐	๒๕๐	๒๕๐
(ที่มา : กรมการค้าภายใน)				(ก.ค.๕๔)

๔. แหล่งผลิตสำคัญของโลก จีน (รายใหญ่ของโลกมีผลผลิตกว่า ๓๐๐,๐๐๐ ตัน/ปี)
เวียดนาม อินโดนีเซีย อินเดีย บังคลาเทศ ไต้หวัน และไทย

แหล่งผลิตสำคัญของไทย ภาคกลาง ๗๖.๑% (สุพรรณบุรี ราชบุรี นครปฐม)
ภาคตะวันออก ๙.๔% (ฉะเชิงเทรา ปราจีนบุรี ชลบุรี)
ภาคตะวันออกเฉียงเหนือ ๘.๙% (กาฬสินธุ์)
ภาคใต้ ๔.๕% (นครศรีธรรมราช) ภาคเหนือ ๑.๑% (เชียงใหม่)

ตลาดส่งออกหลัก (จีน ๗๔.๔๙% ยองกง ๒๓.๐๓% ออสเตรเลีย ๕%)

๕. สถานการณ์การผลิตและการส่งออก

๕.๑ การผลิตไทย คาดการณ์ผลผลิตกึ่งกำมกรามจากการเพาะเลี้ยง ปี ๒๕๕๔ มีประมาณ ๒๙,๗๖๖ ตัน เพิ่มขึ้นจากปี ๒๕๕๓ ซึ่งมีผลผลิต ๒๕,๖๐๖ ตัน ประมาณ ๑๖.๒๕% ส่วนใหญ่บริโภคภายในประเทศ ๘๐% (ในรูปแบบมีชีวิต) แหล่งผลิตสำคัญอยู่ในภาคกลาง ได้แก่ สุพรรณบุรี ราชบุรี

๕.๒ การส่งออก

ปี ๒๕๕๓ ไทยส่งออกกึ่งกำมกรามและผลิตภัณฑ์ ปริมาณ ๒,๓๑๙ ตัน มูลค่า ๓๙๗ ล้านบาท โดยส่วนใหญ่ส่งออกในรูปแบบกึ่งกำมกรามแช่แข็ง ๙๙.๘% ตลาดหลัก คือ จีน(๔๓.๖%) สหรัฐอเมริกา(๑๗.๒%) เวียดนาม(๙.๑%) ม.ค.-มิ.ย.๕๔ ปริมาณการส่งออกรวม ๕๘๒.๗๔ ตัน มูลค่า ๑๒๒.๘๘ ล้านบาท ในรูปแบบกึ่งกำมกรามแช่แข็ง

๖. สถานการณ์ด้านราคา

ผลผลิต ก.ค.๕๔ ออกสู่ตลาดลดลง ราคาขายส่งในตลาด กทม. สูงขึ้นจากเดือนที่ผ่านมา และช่วงเดียวกันของปีก่อนร้อยละ ๑๗.๐๔ และ ๔๘.๙๓ ตามลำดับ แนวโน้มคาดว่าราคาจะเคลื่อนไหวในเกณฑ์สูง เนื่องจากสภาพอากาศแปรปรวนทำให้กุ้งเติบโตช้า

ราคาขายส่ง ตลาด กทม. (บาท/กก.)

ขนาด (ตัว/กก.)	ก.ค.๕๓	ก.ค.๕๔	%Δ
๑๕-๑๖	๑๕๖.๓๘	๒๓๒.๘๙	๔๘.๙๓

ราคาทุ้งทุ้งกรมตลาด กทม.

หน่วย : บาท/กก.

	ม.ค.	ก.พ.	มี.ค.	เม.ย.	พ.ค.	มิ.ย.	ก.ค.	ส.ค.	ก.ย.	ต.ค.	พ.ย.	ธ.ค.	เฉลี่ย
--	------	------	-------	-------	------	-------	------	------	------	------	------	------	--------

ราคาขายส่ง **ขนาดกลาง 15-16 ตัว/กก.**

2551	170.36	177.88	178.76	180.28	180.00	179.64	177.74	170.25	170.00	168.75	160.38	153.63	172.31
2552	154.00	153.29	149.66	151.00	154.86	154.43	150.75	149.63	150.34	150.24	150.60	150.13	151.58
2553	149.13	148.19	149.09	148.09	147.78	149.77	156.38	150.50	153.64	151.38	132.95	184.50	151.78
2554	176.75	171.39	169.89	182.79	152.78	198.98	232.89						183.64

ราคาขายปลีก **ขนาดกลาง 15-16 ตัว/กก.**

2551	250.00	250.00	250.00	250.00	250.00	250.00	250.00	250.00	250.00	250.00	250.00	250.00	250.00
2552	250.00	250.00	250.00	250.00	250.00	250.00	250.00	250.00	250.00	250.00	250.00	250.00	250.00
2553	250.00	250.00	250.00	250.00	250.00	250.00	250.00	250.00	250.00	250.00	250.00	250.00	250.00
2554	250.00	250.00	250.00	250.00	250.00	262.73	270.00						254.68

ที่มา : กรมการค้าภายใน

ราคาขายส่งทุ้งทุ้งกรม ตลาด กทม.

บาท/กก.

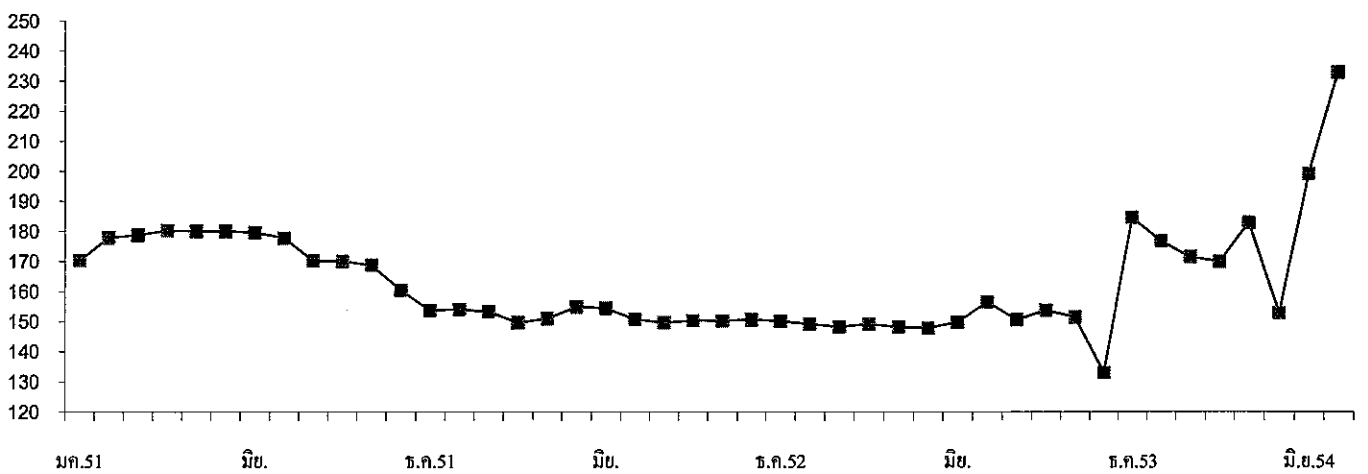

สถิติราคาขายส่ง ขายปลีก สินค้าโคเนื้อ

ปี 2550 - 2554

หน่วย : บาท/กก.

ปี	ม.ค.	ก.พ.	มี.ค.	เม.ย.	พ.ค.	มิ.ย.	ก.ค.	ส.ค.	ก.ย.	ต.ค.	พ.ย.	ธ.ค.	เฉลี่ย
ราคาโคเนื้อขนาดกลาง (250 - 350 กก.) ที่เกษตรกรขายได้ที่ไร่นา เฉลี่ยทั้งประเทศ : สศก. (บาท/ตัว)													
2550	14,816	14,789	14,789	15,019	15,258	14,703	14,470	13,972	13,407	13,347	13,430	13,527	14,294
2551	13,675	13,309	13,352	13,145	13,156	13,051	13,198	13,217	13,275	13,168	13,148	12,773	13,206
2552	12,844	12,875	13,027	13,330	13,328	13,086	12,997	12,891	12,844	13,035	13,118	13,171	13,046
2553	13,419	13,104	12,736	12,761	12,820	12,808	12,812	12,914	13,182	12,906	13,105	13,409	12,998
2554	12,944	13,083	13,717	14,192	14,248	14,623	15,318						14,018
ราคาโคเนื้อขนาดกลาง (250 - 350 กก.) ที่เกษตรกรขายได้ที่ไร่นา เฉลี่ยทั้งประเทศ : สศก. (บาท/กก.)													
2550	49.39	49.30	49.30	50.06	50.86	49.01	48.23	46.57	44.69	44.49	44.77	45.09	47.65
2551	45.58	44.36	44.51	43.82	43.85	43.50	43.99	44.06	44.25	43.89	43.83	42.58	44.02
2552	42.81	42.92	43.42	44.43	44.43	43.62	43.32	42.97	42.81	43.45	43.73	43.90	43.49
2553	44.73	43.68	42.45	42.54	42.73	42.69	42.71	43.05	43.94	43.02	43.68	44.70	43.33
2554	43.15	43.61	45.72	47.31	47.49	48.74	51.06						46.73
ราคาขายปลีกเนื้อโค ตลาดกทม. : กรมการค้าภายใน (บาท/กก.)													
2550	117.50	117.50	117.50	117.50	117.50	117.50	117.50	117.50	117.50	117.50	117.50	117.50	117.50
2551	117.50	117.50	117.50	117.50	117.50	117.50	117.50	117.50	117.50	117.50	117.50	117.50	117.50
2552	117.50	117.50	117.50	117.50	117.50	117.50	117.50	117.50	117.50	117.50	117.50	117.50	117.50
2553	117.50	117.50	117.50	117.50	117.50	117.50	117.50	117.50	117.50	117.50	117.50	117.50	117.50
2554	117.50	117.50	132.50	132.50	132.50	132.50	132.50						128.21

บาท / กก.

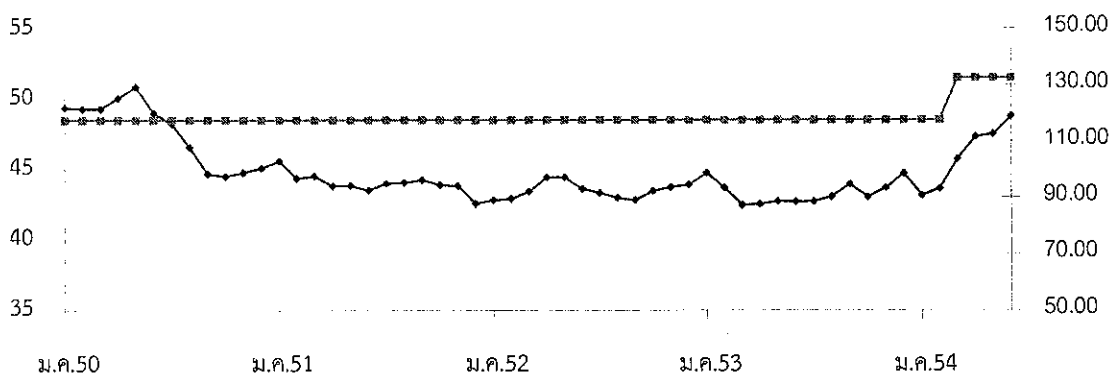

—●— ราคาโคเนื้อ ณ ไร่นา : สศก.

-■- ราคาขายปลีกเนื้อโค ตลาดกทม. : คน.

กรมการค้าภายใน กระทรวงพาณิชย์

ปลานิล

๑. ผลผลิต (ที่มา : กรมประมง * ประมาณการ)	ปี ๒๕๕๑	ปี ๒๕๕๒	ปี ๒๕๕๓	๒๕๕๔
ผลผลิตโลก (ตัน)	๒,๘๐๐,๐๐๐	๒,๓๒๐,๐๐๐	๓,๗๐๐,๐๐๐	๓,๐๐๐,๐๐๐*
ผลผลิตไทย (ตัน)	๑๙๕,๙๐๐	๒๑๐,๐๒๑	๑๗๙,๒๔๑	๒๑๔,๒๕๐*
ฟาร์มปลานิลที่ได้มาตรฐาน GAP (ฟาร์ม)			๑,๕๖๘	๑,๕๙๑
๒. การนำเข้าปลานิลและผลิตภัณฑ์ ปริมาณ (ตัน)	๑๙๘.๔๔	๔๒๓.๓๐	๓๓๖.๑๖	๗๒.๐๕
มูลค่า (ล้านบาท)	๒๗.๑๖	๔๔.๖๑	๒๓.๙๔	๑๒.๖๓
				(ม.ค.-มิ.ย.๕๔)
การส่งออกปลานิลและผลิตภัณฑ์ ปริมาณ (ตัน)	๑๙,๗๔๕.๑๙	๑๔,๑๐๓.๘๑	๑๒,๙๕๖.๔๓	๖,๔๑๕.๗๑
มูลค่า (ล้านบาท)	๑,๒๙๘.๙๙	๑,๑๕๓.๒๒	๖๖๘.๙๙	๓๖๔.๓๕
				(ม.ค.-มิ.ย.๕๔)
๓. ต้นทุนการผลิต (ที่มา : กรมประมง)				
ปลานิลในบ่อดินเลี้ยงด้วยอาหารเม็ด (บาท/กก.)		๔๒.๑๘		
๔. ราคาขายส่งตลาด กทม. ขนาดกลาง ๓-๔ ตัว/กก.(บาท/กก.)	๓๖.๗๐	๔๓.๑๙	๔๒.๕๓	๕๒.๖๓
ราคาขายปลีกตลาด กทม. ขนาดกลาง ๓-๔ ตัว/กก.(บาท/กก.)	๔๒.๒๙	๖๓.๗๒	๖๙.๒๕	๗๕.๐๐
(ที่มา : กรมการค้าภายใน)				(ก.ค.๕๔)

๕. ตลาดส่งออกหลัก สหรัฐอเมริกา (๕๔%) ซาอุดีอาระเบีย (๒๒%) แคนาดา (๘%) คูเวต (๖%)
ตลาดส่งออกใหม่ ตะวันออกกลาง และรัสเซีย
ประเทศคู่แข่ง จีน อียิปต์ และไต้หวัน

๖. สถานการณ์การผลิตและการส่งออก

๖.๑ การผลิต

โลก ปี ๒๕๕๔ ผลผลิตโลกมีประมาณ ๓ ล้านตัน โดยคาดว่าผลผลิตจะลดลงประมาณ ๑๘.๙๒% เนื่องจากสภาพอากาศหนาวเย็นและโรคระบาด รวมทั้งปีที่ผ่านมาจากภาวะวิกฤติเศรษฐกิจโลก ส่งผลให้กำลังซื้อลดลง ราคาปลานิลตลาดโลกจึงลดลงด้วย เกษตรกรจึงหันไปเลี้ยงปลาชนิดอื่นที่ราคาขายค่อนข้างแน่นอนและอัตราการรอดสูงกว่าแทน

ไทย คาดการณ์ผลผลิตปลานิล ปี ๒๕๕๔ มีประมาณ ๒๑๔,๒๕๐ ตัน เพิ่มขึ้นจากปี ๒๕๕๓ ซึ่งมีผลผลิต ๑๗๙,๒๔๑ ตัน ประมาณ ๑๙.๕๓% ปริมาณภายในประเทศ ๗๐% (ปริมาณสด ๙๐% แปรรูป ๑๐%) และส่งออก ๓๐%

๖.๒ การส่งออก

ไทยส่งออกปลานิลและผลิตภัณฑ์ ในรูปปลานิลแช่แข็ง ประมาณ ๗๘% ของการส่งออกของไทย ปริมาณและมูลค่าการส่งออก (ม.ค.-มิ.ย.๕๔) ๖,๔๑๕.๗๑ ตัน และ ๓๖๔.๓๕ ล้านบาท ตามลำดับ ปริมาณและมูลค่าลดลงจากช่วงเดียวกันของปีที่ผ่านมา ๒๓.๗๓% และ ๙.๘๒ % ส่งออกในรูปปลานิลแช่เย็นจนแข็ง ๘๑% ตลาดหลักคือ สหรัฐอเมริกา (เป็นผู้นำเข้าปลานิลรายใหญ่ของโลก)

๗. สถานการณ์ด้านราคา

ผลผลิต ก.ค. ๕๔ ออกสู่ตลาดน้อยลง เนื่องจากอากาศแปรปรวน/ฝนตกหนักและน้ำท่วม ทำให้ปลาเจริญเติบโตช้า และเกษตรกรใน จ.อยุธยา ปทุมธานี และสมุทรปราการ ได้รับผลกระทบจากเรื่อน้ำตาลล่มในแม่น้ำเจ้าพระยา ทำให้ปลาในกระชังตายเป็นจำนวนมาก ส่งผลให้ราคาขายส่งปลานิลในตลาด กทม. เพิ่มขึ้นจากเดือนที่ผ่านมา ๒,๒๙ บาท/กก. (๔.๕๕%) และสูงกว่าช่วงเดียวกันของปีก่อน ๕.๒๘ บาท/กก. (๑๑.๑๕%) แนวโน้มคาดว่าผลผลิตจะลดลง ราคามีแนวโน้มเคลื่อนไหวอยู่ในเกณฑ์ดี

กรมการค้าภายใน กระทรวงพาณิชย์
สิงหาคม ๒๕๕๔

ราคาปลาน้ำจืดตลาด กทม.

หน่วย : บาท/กก.

	ม.ค.	ก.พ.	มี.ค.	เม.ย.	พ.ค.	มิ.ย.	ก.ค.	ส.ค.	ก.ย.	ต.ค.	พ.ย.	ธ.ค.	เฉลี่ย
ราคาขายส่งปลาช่อน		ขนาดกลาง 2-3 ตัว/กก.											
2551	85.60	85.38	85.95	88.33	94.47	102.55	88.69	94.00	96.36	94.32	95.00	92.38	91.92
2552	89.75	88.82	93.30	96.50	93.61	92.39	92.13	91.63	91.70	94.88	92.74	93.63	92.59
2553	89.85	76.11	77.27	77.94	84.17	79.55	82.25	86.75	88.75	84.25	85.34	90.63	83.57
2554	92.63	88.55	88.48	96.03	105.59	107.50	110.00						98.40
ราคาขายปลีกปลาช่อน		ขนาดกลาง 2-3 ตัว/กก.											
2551	110.00	110.00	110.00	110.00	110.00	111.90	115.00	117.00	125.00	125.00	125.00	125.00	116.16
2552	125.00	125.00	125.00	125.00	125.00	125.00	125.00	125.00	125.00	125.00	125.00	125.00	125.00
2553	125.00	125.00	125.00	125.00	125.00	108.18	105.00	114.00	115.00	115.00	115.91	135.00	119.42
2554	135.00	135.00	135.00	143.24	145.00	145.00	145.00						140.46
ราคาขายส่งปลาดุก(บึงกุ่ม)		ขนาดกลาง 2-3 ตัว/กก.											
2551	32.52	32.60	32.50	32.61	34.37	32.83	33.10	33.30	35.50	33.64	32.80	34.00	33.31
2552	34.33	35.66	36.23	36.43	36.14	36.18	35.00	35.23	35.39	35.43	35.86	35.10	35.58
2553	35.60	32.81	34.48	35.32	36.72	37.70	40.03	37.60	37.52	37.73	41.32	36.13	36.91
2554	36.38	33.97	32.09	28.53	28.50	33.20	35.50						32.60
ราคาขายปลีกปลาดุก(บึงกุ่ม)		ขนาดกลาง 2-3 ตัว/กก.											
2551	47.50	67.50	47.50	47.50	47.50	47.50	47.50	47.50	47.50	47.50	47.50	48.00	49.21
2552	56.75	57.50	57.50	57.50	57.50	57.50	57.50	57.50	57.50	57.50	57.50	57.50	57.44
2553	65.00	57.50	57.50	57.50	57.50	57.50	57.50	57.50	57.50	57.50	57.50	57.50	58.13
2554	57.50	57.50	57.50	57.50	57.50	57.50	57.50						57.50
ราคาขายส่งปลานิล		ขนาดกลาง 3-4 ตัว/กก.											
2551	31.81	31.23	30.55	31.28	33.24	38.21	41.21	41.28	41.00	40.82	40.65	39.10	36.70
2552	41.23	40.11	44.86	42.80	44.22	45.77	43.83	43.00	45.41	45.83	43.17	38.08	43.19
2553	36.48	36.53	34.02	31.50	40.69	37.75	47.35	48.65	48.98	54.20	46.93	47.33	42.53
2554	50.08	53.87	52.07	48.97	42.71	50.34	52.63						50.10
ราคาขายปลีกปลานิล		ขนาดกลาง 3-4 ตัว/กก.											
2551	47.50	47.50	47.50	47.50	47.50	47.50	47.50	49.00	52.50	52.50	52.50	52.50	49.29
2552	56.50	59.34	63.75	65.00	65.00	65.00	65.00	65.00	65.00	65.00	65.00	65.00	63.72
2553	65.00	65.00	65.00	65.00	65.00	65.00	66.00	75.00	75.00	75.00	75.00	75.00	69.25
2554	75.00	75.00	75.00	75.00	75.00	75.00	75.00						75.00

ที่มา : กรมการค้าภายใน

(75-80)

บาท/กก.

ราคาขายส่งปลาน้ำจืด

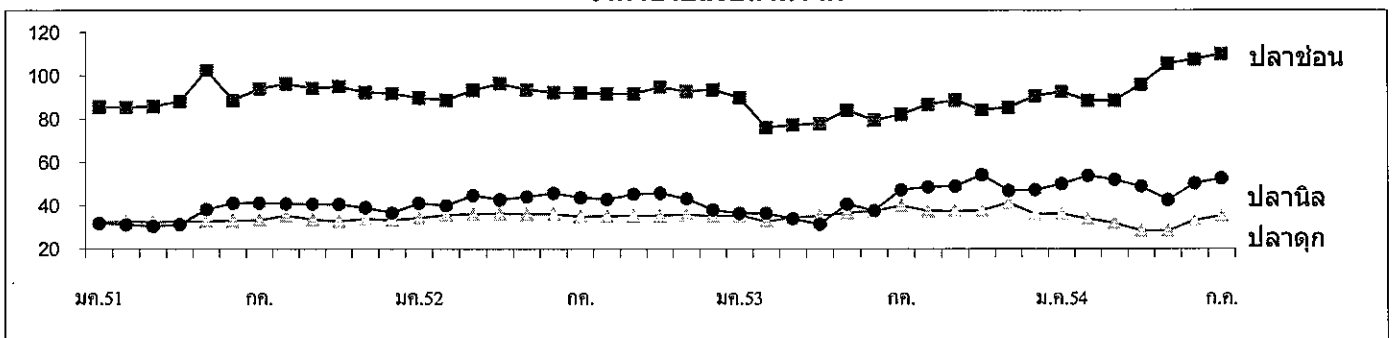

กรมการค้าภายใน

สำนักส่งเสริมการค้าสินค้าเกษตร

กลุ่มงานปลูสัตว์และสัตว์น้ำ

เกลือทะเล

๑. ผลผลิตและความต้องการใช้	ปี ๒๕๕๐	ปี ๒๕๕๑	ปี ๒๕๕๒	ปี ๒๕๕๓	ปี ๒๕๕๔*
ผลผลิตไทย (ตัน)	๑,๐๖๘,๑๒๕	๙๓๗,๕๔๓	๘๖๕,๘๘๕	๘๘๓,๔๑๙	๘๖๒,๖๕๐
ความต้องการใช้ (ตัน)	๑,๐๖๗,๗๔๒	๙๓๘,๐๘๘	๘๘๕,๒๖๘	๘๘๖,๐๕๓	๘๖๕,๒๗๔
การนำเข้า ปริมาณ (ตัน)	๑,๐๕๓	๒,๘๖๘	๒๓,๓๐๗	๒,๘๕๘	๑,๑๗๓
มูลค่า (ล้านบาท)	๒.๑๕๖	๘.๔๗๗	๕๗.๑๔๒	๑๒.๖๘๓	๕.๓๖๒ (ม.ค.-มี.ย.๕๔)
การส่งออก ปริมาณ (ตัน)	๑,๔๓๖	๒,๓๒๓	๓,๙๒๔	๒๓๔	๑๐๗
มูลค่า (ล้านบาท)	๒.๐๘๘	๕.๑๗๐	๑๐.๘๘๖	๒.๓๖๓	๑.๔๙๐ (ม.ค.-มี.ย.๕๔)
๒. ราคา (บาท/ตัน)	๙๒๓	๑,๗๘๓	๑,๕๗๖	๙๗๗	๑,๙๓๓ (ก.ค.๕๔)
๓. ต้นทุน (บาท/ตัน)	๗๓๓	๗๓๓	๗๓๓	๗๔๙	๘๐๖

* ประมาณการ

๔. สภาพปัญหา/สาเหตุ

๔.๑ ผลผลิตเกลือทะเลจะออกสู่ตลาดพร้อมกันจำนวนมากช่วงฤดูแล้ง (มี.ค.- เม.ย.) ราคามักจะปรับลดลง

๔.๒ เกษตรกรรายย่อยที่ไม่มียุ่งฉางสำหรับเก็บรักษาผลผลิต ต้องจำหน่ายผลผลิตก่อนฤดูฝน ทำให้ได้รับราคาต่ำ

๔.๓ กลุ่มเกษตรกรขาดเงินทุนหมุนเวียนในการรวบรวมรับซื้อเกลือจากสมาชิก

๔.๔ ภาคอุตสาหกรรมมีความต้องการใช้เกลือสินเธาว์ทดแทนเกลือทะเลมากขึ้น เนื่องจากเกลือสินเธาว์มีคุณสมบัติที่เหมาะสมสำหรับการใช้ภายในอุตสาหกรรมมากกว่าเกลือทะเล

๕. มาตรการและผลการดำเนินการแก้ไขปัญหา ปี ๒๕๕๓

๕.๑ มติ คชก.(๒๖ มี.ค.๕๓,๑๑ มี.ค.๕๔ และ ๒๐ เม.ย.๕๔) อนุมัติเงินจ่ายขาด วงเงินรวม ๑,๒๖๖,๐๐๐ บาท ให้ ธ.ก.ส. เพื่อชดเชยดอกเบี้ยเงินกู้ของเกษตรกรชาวนาเกลือจังหวัดเพชรบุรี ในอัตราร้อยละ ๓ ต่อปี ระยะเวลา ๘ เดือน สำหรับการกู้ยืมเงินตามโครงการช่วยเหลือเกษตรกรชาวนาเกลือเพื่อชะลอการจำหน่ายผลผลิตเกลือทะเล จังหวัดเพชรบุรี และโครงการช่วยเหลือเกษตรกรชาวนาเกลือเพื่อสร้างยุ่งฉางหรือปรับปรุงยุ่งฉางเก็บเกลือทะเล จังหวัดเพชรบุรี วงเงินกู้ยืมไม่เกินรายละ ๓๐๐,๐๐๐ บาท ระยะเวลาดำเนินการ ๑ เม.ย.-๓๐ พ.ย.๕๓ ขยายเวลาชดเชยเป็นสิ้นสุด ก.พ.๕๔ และขยายเวลาโครงการเป็นสิ้นสุด พ.ค.๕๔ เพื่อให้ ธ.ก.ส.เบิกเงินชดเชยดอกเบี้ยเงินกู้ของเกษตรกรตามโครงการฯ ที่ค้างค้างและปิดบัญชีโครงการ

๕.๒ ผลการดำเนินการ มีเกษตรกรเข้าร่วมโครงการ ๕๗ ราย ธ.ก.ส.จ่ายเงินกู้ให้เกษตรกรรวมทั้งสิ้น ๑๑.๖๗ ล้านบาท วงเงินชดเชย ๐.๑๗ ล้านบาท

๖. การจัดประเภทกิจกรรมการทำนาเกลือ

คณะรัฐมนตรีได้ให้ความเห็นชอบ (๑ มี.ค.๕๔) ตามข้อเสนอของกระทรวงเกษตรและสหกรณ์ที่กำหนดให้การทำนาเกลือในส่วนที่เป็นเกลือสมุทรเป็น “เกษตรกรรม” และผู้ทำนาเกลือ เป็น “เกษตรกร”

๗. การแก้ไขปัญหาในปี ๒๕๕๔

จังหวัดเพชรบุรีขอรับการสนับสนุนเงินจากกองทุนรวมเพื่อช่วยเหลือเกษตรกร วงเงิน ๒.๑๖๙ ล้านบาท เพื่อดำเนินการตามโครงการช่วยเหลือเกษตรกรชาวนาเกลือ จังหวัดเพชรบุรี ทั้งนี้ ฝ่ายเลขานุการ คชก.ได้ประสานให้จังหวัดปรับโครงการตามข้อสังเกตของคณะกรรมการ คชก. (๑๑ มี.ค.๕๔) ๑) การกำหนดระยะเวลาการชดเชยดอกเบี้ยเงินกู้ ธ.ก.ส.เพื่อชะลอ

การจำหน่ายผลผลิตเกลือทะเล ควรกำหนดเฉพาะช่วงผลผลิตออกสู่ตลาดมาก (มี.ค.-พ.ค.) และมีราคาตกต่ำ (๒) การกำหนดอัตราดอกเบี้ยเงินกู้ของ ธ.ก.ส. ควรกำหนดในอัตราที่ต่ำสุด สำหรับโครงการที่ได้รับการสนับสนุนเงินจากคณะกรรมการ คชก. เพื่อช่วยเหลือเกษตรกรให้ได้รับประโยชน์สูงสุด แต่ผลจากภาวะฝนตกต่อเนื่องเป็นระยะในแหล่งผลิต กระทบต่อผลผลิตลดลงจากที่ประมาณการไว้ ส่งผลให้ราคาเกลือในแหล่งผลิตที่เกษตรกรพอใจ จึงไม่มีปัญหาเรียกร้องด้านราคา

๘. สถานการณ์ปัจจุบัน

ปัจจุบันสิ้นสุดฤดูการผลิตแล้ว เกษตรกรที่ไม่มียุ่งฉางนำผลผลิตออกจำหน่ายเกือบหมดแล้ว ส่วนเกษตรกรที่มียุ่งฉางส่วนใหญ่ยังคงเก็บผลผลิตไว้รอราคาที่จะปรับตัวสูงขึ้นในช่วงปลายฤดู ปริมาณผลผลิตที่ออกสู่ตลาดน้อยกว่าความต้องการของตลาดที่ยังมีอย่างต่อเนื่อง ส่งผลให้ราคาเกษตรกรขายได้ ณ แหล่งผลิตจังหวัดเพชรบุรี สมุทรสาคร และสมุทรสงคราม เดือน ก.ค.๕๔ ปรับตัวสูงขึ้นเป็นเฉลี่ยตันละ ๑,๙๓๓ บาท สูงกว่าเดือนก่อนที่มีราคาเฉลี่ยตันละ ๑,๗๗๑ บาท คิดเป็นร้อยละ ๙.๑๖ ซึ่งราคาดังกล่าวอยู่ในเกณฑ์สูงกว่าปีปกติ

๙. แนวโน้มสถานการณ์

อยู่ในช่วงพักนาเพื่อรอปรับปรุงพื้นที่เตรียมทำการผลิตฤดูกาลใหม่หลังฤดูฝน แนวโน้มราคายังเคลื่อนไหวอยู่ในเกณฑ์สูง

กรมการค้าภายใน
กระทรวงพาณิชย์
สิงหาคม ๒๕๕๔

ราคาเกลือทะเลที่เกษตรกรขายได้

หน่วย : บาท/ตัน

ปี	ม.ค.	ก.พ.	มี.ค.	เม.ย.	พ.ค.	มิ.ย.	ก.ค.	ส.ค.	ก.ย.	ต.ค.	พ.ย.	ธ.ค.	เฉลี่ย
2548	723	739	722	714	695	707	700	711	700	700	695	695	708
2549	800	796	788	789	708	667	711	753	778	767	782	839	765
2550	964	810	660	539	711	954	1,035	1,054	1,093	1,111	1,100	1,050	923
2551	983	961	989	1,049	1,517	2,056	2,233	2,238	2,250	2,250	2,342	2,533	1,783
2552	1,731	1,003	1,058	1,133	1,672	2,114	2,091	1,958	1,847	1,575	1,422	1,304	1,576
2553	1,089	1,303	1,140	1,047	858	807	969	969	937	889	850	867	977
2554	831	822	940	1,694	1,550	1,771	1,933						1,363

หมายเหตุ : เป็นราคาเฉลี่ยเกษตรกรขายได้จังหวัดเพชรบุรี สมุทรสาคร และสมุทรสงคราม

ที่มา : สำนักงานการค้าภายในจังหวัดเพชรบุรี สมุทรสาคร และสมุทรสงคราม

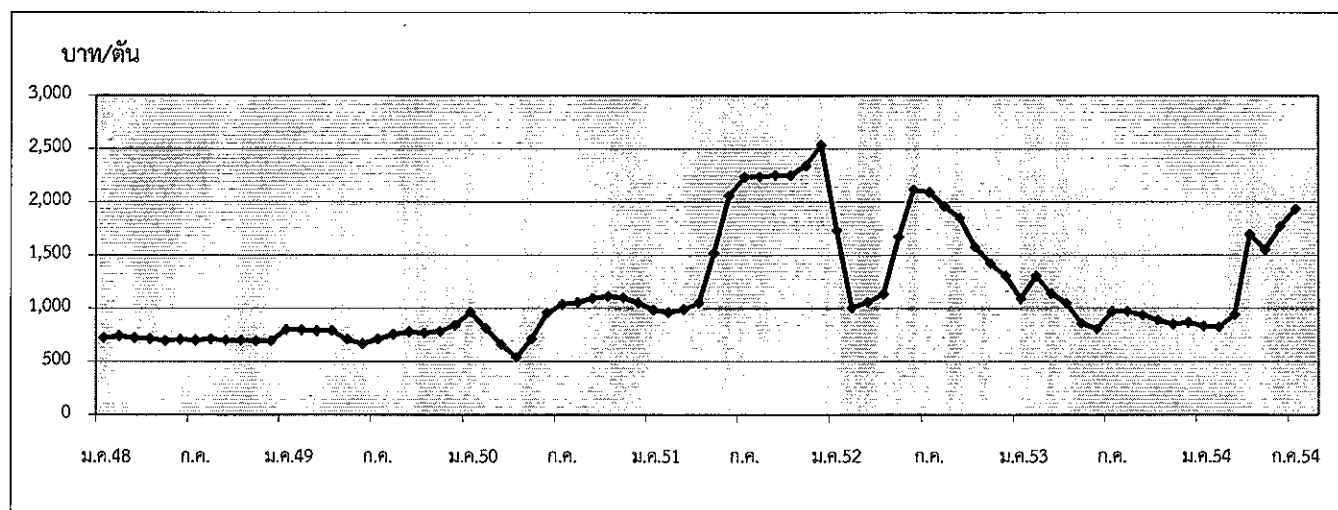

กรมการค้าภายใน กระทรวงพาณิชย์

สิงหาคม 2554

ถั่วเหลือง

1. ผลผลิตและการใช้ (ล้านตัน)	ปี 50/51	ปี 51/52	ปี 52/53	ปี 53/54	ปี 54/55 (ก.ก.54)
1.1 ผลผลิตพืชน้ำมัน โลก	391.35	396.52	442.31	451.18	455.51
1.2 ผลผลิตถั่วเหลือง					
1.2.1 โลก	220.469	211.960	260.838	263.693 (ประมาณการ)	261.453 (ประมาณการ)
1.2.2 ไทย	0.201	0.187	0.176	0.176	0.176
- ถั่วฤดูแล้ง	0.132	0.135	0.124	0.125	0.125
- ถั่วฤดูฝน	0.069	0.052	0.052	0.051	0.051
1.3 ความต้องการใช้	1.739	1.909	1.710	1.994	2.075
1.4 นำเข้า	1.541	1.723	1.535	1.819	1.088 (มก-มิย.54)
1.5 ส่งออก	0.0027	0.0012	0.0013	0.0010	0.00074
ไทยนำเข้าจาก	บราซิล 71% สหรัฐอเมริกา 13% อาร์เจนตินา 11% กัมพูชา 3% แคนาดา 1%				
ไทยส่งออกไป	เวียดนาม 43% กัมพูชา 21% สหรัฐอเมริกา 13% มัลดีฟส์ 6% ฟิลิปปินส์ 5% จีน 5% อาร์เจนตินา 2%				
Contract Farming	จัดทำแผนการลงทุน โดยคณะกรรมการจัดทำแผนการลงทุนเกษตรแบบมีสัญญา กับประเทศเพื่อนบ้าน กรมการค้าต่างประเทศ				
	เป้าหมาย (ผ่านคณะ กก.)		นำเข้าจริง		
	ปี 50/51 = 59,030 ตัน	ปี 51/52 = 199,163 ตัน	พม่า - ลาว -	กัมพูชา 4,968 ตัน	
			พม่า - ลาว 2,087	กัมพูชา 197,076 ตัน	
	ปี 50/51	ปี 51/52	ปี 52/53	ปี 53/54	ปี 54/55

2. ต้นทุนการผลิต (บาท/กก.) 10.11 11.64 11.46 11.57 Na

3. แหล่งผลิตสำคัญ ปี 54 (มิย.54)

จังหวัด	พื้นที่ (ไร่)	ผลผลิต		ผลผลิต/ไร่ (กก.)
		(ตัน)	%	
1 เชียงใหม่	101,708	29,768	17	293
2 แพร่	80,146	18,810	11	235
3 แม่ฮ่องสอน	59,398	18,544	11	312
4 เลย	60,321	15,736	9	261
5 ดาก	50,728	12,924	7	255
6 อุตรดิตถ์	43,702	11,314	6	259
7 สุโขทัย	33,830	9,726	6	287
8 ขอนแก่น	31,805	8,216	5	258
9 น่าน	29,559	7,192	4	243
10 ลำปาง	31,931	7,057	4	221
11 อื่นๆ	152,968	36,647	21	262
รวมทั้งประเทศ	676,096	175,934	100	260

4. ราคา (บาท/กก.)	ปี 2550	ปี 2551	ปี 2552	ปี 2553	ปี 2554 มิ.ย.54	ก.ค.54
4.1 เกษตรกรขายได้ (ลละ)	11.56	17.51	14.37	14.42	-	-
4.2 ขายส่ง กทม.						
- เกษตรแปรรูปอาหาร	16.30	23.35	21.83	20.50	21.64	21.55
- เกษตรผลิตอาหารสัตว์	14.38	21.50	20.55	19.19	20.11	20.05
- เกษตรสกัดน้ำมัน	12.90	18.48	16.50	15.31	16.21	16.10
4.3 ซื้อขายล่วงหน้าตลาดชิคาโก (US. No.2)						
- บาท/กก.	10.97	15.12	13.05	12.22	15.34	15.17
- เหรียญสหรัฐ/ตัน	317.10	453.47	378.70	384.53	500.68	501.79

5. สภาพปัญหา/สาเหตุ

ผลผลิตเมล็ดถั่วเหลืองในประเทศมีไม่เพียงพอกับความต้องการใช้ต้องนำเข้าจากต่างประเทศร้อยละ 90 เพื่อใช้ในอุตสาหกรรมการสกัดน้ำมันพืช การผลิตอาหารสัตว์ และการแปรรูปผลิตภัณฑ์อาหารต่าง ๆ

6. มาตรการแก้ไขปัญหา

การกำหนดนโยบายและมาตรการนำเข้าเมล็ดถั่วเหลือง เป็นอำนาจหน้าที่ของคณะกรรมการพืช น้ำมันและน้ำมันพืช ซึ่งได้รับการแต่งตั้งจากคณะรัฐมนตรี โดยมีรองนายกรัฐมนตรี (ที่นายกรัฐมนตรี มอบหมาย) เป็นประธาน ผู้แทนจากหน่วยงานและเอกชนที่เกี่ยวข้องเป็นกรรมการ เลขานุการสำนักงานเศรษฐกิจการเกษตร เป็นกรรมการและเลขานุการ

นโยบายและมาตรการนำเข้าเมล็ดถั่วเหลือง ปี 2554-56

คณะรัฐมนตรีมีมติ (25 พ.ย.53) เห็นชอบตามมติคณะกรรมการพืชน้ำมันและน้ำมันพืช (21 ต.ค.53) กำหนดมาตรการนำเข้าไว้ดังนี้

6.1 ภายใต้กรอบองค์การการค้าโลก (WTO)

1) การขยายระยะเวลาเปิดตลาดนำเข้า

1.1) ขยายระยะเวลาเปิดตลาดเมล็ดถั่วเหลืองจากคราวละ 1 ปี เป็นคราวละ 3 ปี โดยปี 2554-56 นำเข้าได้ไม่จำกัดปริมาณและช่วงเวลานำเข้า อัตราภาษีนำเข้าในโควตาร้อยละ 0 นอกโควตาร้อยละ 80

1.2) ให้คณะกรรมการพืชน้ำมันและน้ำมันพืชกำหนดแนวทางและมาตรการการบริหารการนำเข้าปีต่อปี และเสนอคณะรัฐมนตรีเพื่อทราบ

2) แนวทางและมาตรการการบริหารการนำเข้าปี 2554

2.1) ผู้มีสิทธินำเข้าในโควตารวม 14 ราย คือ 1. สมาคมผู้ผลิตน้ำมันถั่วเหลืองและรำข้าว 2. สมาคมผู้ผลิตอาหารสัตว์ไทย 3. สมาคมส่งเสริมผู้ใช้วัตถุดิบอาหารสัตว์ 4. สมาคมปศุสัตว์ไทย 5. สมาคมผู้เลี้ยงไก่เนื้อเพื่อการส่งออก 6. สมาคมผู้ผลิตไก่เพื่อส่งออกไทย 7. บริษัท กรีนสปอต จำกัด 8. บริษัท แกลดตาซอย จำกัด 9. บริษัท ไทยเพรสส์ผลิตภัณฑ์อาหาร จำกัด (มหาชน) 10. บริษัท แครี่ พลัส จำกัด 11. บริษัท ไทยซิม จำกัด 12. ห้างหุ้นส่วนจำกัดคิกโคเคน 13. สมาคมผู้ค้าสินค้าเกษตรกับประเทศเพื่อนบ้าน และ 14. บมจ.อาหารสากล หากมีผู้ยื่นขอสิทธิรายใหม่ให้คณะกรรมการ กำกับ ดูแลเมล็ดถั่วเหลืองเป็นผู้พิจารณา และแจ้งคณะกรรมการพืชน้ำมันและน้ำมันพืชทราบ

2.2) ผู้มีสิทธินำเข้าให้การสนับสนุนและส่งเสริมการผลิตถั่วเหลืองภายในประเทศ ดังนี้

(1) รับซื้อผลผลิตเมล็ดถั่วเหลืองที่ผลิตได้ภายในประเทศในราคาตามกลไกตลาด แต่ไม่ต่ำกว่าราคาขั้นต่ำตามชั้นคุณภาพ ดังนี้

บาท : กก.	หน่วย : บาท/กก.			
	ก.ค.53	มิ.ย.54	ก.ค.54	% Δ
เกษตรกรขายได้(คละ)	-	-	-	-
ขายส่ง กทม. เกรดแปรรูปอาหาร	19.91	21.64	21.55	-0.42
เกรดอาหารสัตว์	18.41	20.11	20.05	-0.30
เกรดสกัดน้ำมัน	14.85	16.21	16.10	-0.68
ตลาดชิคาโก	12.02	15.34	15.17	-1.11
ราคานำเข้า CIF (มูลค่า/ปริมาณ)	14.08	17.51	18.24*	4.17

(2) ผู้มีสิทธินำเข้าให้ความร่วมมือรับซื้อเมล็ดถั่วเหลืองภายในประเทศและการใช้เมล็ดถั่วเหลืองนำเข้าตามนโยบาย เป็นลายลักษณ์อักษรกับกระทรวงเกษตรและสหกรณ์และกระทรวงพาณิชย์

(3) เพื่อมิให้การเปิดตลาดเมล็ดถั่วเหลืองส่งผลกระทบต่อเกษตรกรภายในประเทศ เห็นควรให้ คณะอนุกรรมการ กำกับ ดูแล เมล็ดถั่วเหลือง ทำหน้าที่กำกับดูแลการรับซื้อเมล็ดถั่วเหลืองที่ผลิตได้ภายในประเทศ การนำเข้าและการใช้เมล็ดถั่วเหลืองนำเข้าให้เป็นไปตามมาตรการและนโยบาย โดยมีองค์ประกอบและอำนาจหน้าที่เช่นเดียวกับปี 2553

6.2 ภายใต้กรอบเขตการค้า AFTA

ไม่จำกัดปริมาณ อกรนำเข้าร้อยละ 0 ให้ใช้หลักเกณฑ์และวิธีปฏิบัติเช่นเดียวกับการนำเข้าภายใต้กรอบ WTO

6.3 ภายใต้กรอบเขตการค้า FTA

ไทย-ออสเตรเลีย และไทย-นิวซีแลนด์

ไม่จำกัดปริมาณ อกรนำเข้าร้อยละ 0 ให้ใช้หลักเกณฑ์และวิธีปฏิบัติเช่นเดียวกับการนำเข้าภายใต้กรอบ WTO

ไทย-ญี่ปุ่น โควต้า 10,922 ตัน อกรนำเข้าในโควตาร้อยละ 0 ไม่ผูกพันนอกโควตา ให้ใช้หลักเกณฑ์และวิธีปฏิบัติเช่นเดียวกับการนำเข้าภายใต้กรอบ WTO

อาเซียน-เกาหลี

โควต้า 10,922 ตัน อกรนำเข้าในโควตาร้อยละ 0 ไม่ผูกพันนอกโควตา

ทั้งนี้ การนำเข้าทั่วไป อกรนำเข้าร้อยละ 6 หรือ กก.ละ 0.30 บาท และต้องขออนุญาต

7. สถานการณ์ ปี 2554

1) ในเดือนกรกฎาคม ราคาขายส่งตลาด กทม.เฉลี่ย ก.ค.54 ลดลงทุกเกรดคุณภาพ เนื่องจากภาวะการค้าในประเทศชะลอตัว และผู้ประกอบการส่วนใหญ่จะนำเข้าเมล็ดถั่วเหลืองที่มีราคาถูกกว่า โดยในช่วงเดือน ม.ค.-มิ.ย.54 มีการนำเข้าเมล็ดถั่วเหลืองปริมาณ 1,087,605 ตัน สูงขึ้นจากช่วงเดียวกันของปีก่อนที่มีปริมาณ 656,318 ตัน หรือสูงขึ้น 66%

ราคาซื้อขายล่วงหน้าตลาดชิคาโกเฉลี่ย ก.ค.54 สูงขึ้นเล็กน้อยจากต้นละ 501US\$ ในเดือนก่อนเป็นต้นละ 502 US\$ เนื่องจากความวิตกเกี่ยวกับภาวะอุปทานตึงตัว ส่งผลให้แรงซื้อในตลาดซื้อขายล่วงหน้ามีมากขึ้น ประกอบกับสินค้าธัญพืชตัวอื่นที่โน้มสูงขึ้น และค่าเงินดอลลาร์ที่อ่อนตัวลง

บาท : กก.	ก.ค.53	มิ.ย.54	ก.ค.54	% Δ
เกษตรกรขายได้(เฉลี่ย)	-	-	-	-
ขายส่ง กทม. เกรดแปรรูปอาหาร	19.91	21.64	21.55	-0.42
เกรดอาหารสัตว์	18.41	20.11	20.05	-0.30
เกรดสกัดน้ำมัน	14.85	16.21	16.10	-0.68
ตลาดชิคาโก	12.02	15.34	15.17	-1.11
ราคานำเข้า CIF (มูลค่า/ปริมาณ)	14.08	17.51	18.24*	4.17

2) แนวโน้ม คาดว่าราคาตลาดโลกจะสูงขึ้น เนื่องจากความต้องการเพื่อเป็นอาหารและพลังงาน จะทำให้ไม่เพียงพอต่อความต้องการ และแนวโน้มในระยะนี้สภาพอากาศในแหล่งปลูกเป็นปัจจัยสำคัญต่อความเคลื่อนไหวของราคา

สำนักส่งเสริมการค้าสินค้าเกษตร
กรมการค้าภายใน
สิงหาคม 2554

ราคาเมล็ดถั่วเหลือง

	มค.	กพ.	มีค.	เมย.	พค.	มิย.	กค.	สค.	กย.	ตค.	พย.	ธค.	เฉลี่ย
1. ราคาที่เกษตรกรขายได้ เมล็ดถั่วเหลืองชนิดคละ													
2548	13.00	11.35	11.07	11.23	10.15	10.15	11.70	10.90	9.85	9.23	10.10	10.19	10.72
2549	-	-	10.37	10.13	10.04	-	10.35	11.17	10.95	10.59	10.59	11.19	10.49
2550	-	-	10.85	10.49	10.32	9.75	-	12.00	11.94	10.95	12.46	15.25	11.56
2551	-	-	16.82	17.61	17.14	19.00 *	20.25 *	18.80 *	17.76	15.87	16.00	15.83	17.51
2552	-	-	14.77	15.01	14.67	14.00	-	14.10	13.85	12.68	15.00	15.22	14.37
2553	15.00	-	13.65	14.06	-	-	-	-	-	-	14.90	14.51	14.42
2554	14.35	14.59	15.52	15.44	13.76	-	-	-	-	-	-	-	14.73
2. ราคาขายส่ง เมล็ดถั่วเหลืองเกรดแปรรูปผลิตภัณฑ์อาหาร ตลาด กทม.													
2548	14.88	15.25	15.25	15.25	14.76	14.38	14.38	14.70	14.47	14.25	14.25	14.25	14.67
2549	14.25	14.34	14.38	14.38	14.38	14.56	14.75	14.75	14.75	15.07	15.50	14.95	14.67
2550	15.04	15.25	15.25	15.16	14.75	14.75	14.75	14.99	16.64	17.94	20.30	20.75	16.30
2551	21.49	22.50	22.50	22.31	23.64	24.68	26.35	25.50	25.95	25.64	20.39	19.25	23.35
2552	19.73	19.91	20.25	20.95	22.17	22.25	23.00	23.25	23.02	22.75	22.46	22.25	21.83
2553	21.85	21.70	21.25	21.06	20.75	20.75	19.91	19.75	19.75	19.75	19.75	19.75	20.50
2554	20.16	22.50	22.50	22.50	22.50	21.64	21.55	-	-	-	-	-	21.91
3. ราคาขายส่ง เมล็ดถั่วเหลืองเกรดผลิตอาหารสัตว์ ตลาด กทม.													
2548	13.88	14.25	14.25	14.25	13.84	13.63	13.63	14.06	13.84	13.63	13.63	13.63	13.88
2549	13.63	13.71	13.75	13.75	13.75	13.75	13.75	13.75	13.75	13.75	13.75	13.38	13.71
2550	13.32	13.38	13.38	13.31	13.00	13.00	13.00	13.28	14.85	15.90	17.85	18.25	14.38
2551	19.42	20.50	20.90	20.29	21.39	22.27	24.32	23.50	23.95	23.90	19.33	18.25	21.50
2552	18.73	18.91	19.25	19.72	20.67	20.75	21.50	21.75	21.52	21.25	21.25	21.25	20.55
2553	20.85	20.70	20.25	20.06	19.56	19.25	18.41	18.25	18.25	18.25	18.25	18.25	19.19
2554	18.63	20.75	20.75	20.75	20.75	20.11	20.05	-	-	-	-	-	20.26
4. ราคาขายส่ง เมล็ดถั่วเหลืองเกรดสกัดน้ำมัน ความชื้น 13.0% ตลาด กทม.													
2548	11.61	11.38	11.67	12.03	11.85	11.63	11.63	11.60	11.31	11.18	11.18	11.18	11.52
2549	11.50	11.50	11.50	11.50	11.50	11.50	11.50	11.50	11.50	11.50	11.50	11.50	11.50
2550	11.50	11.60	11.85	11.63	11.63	11.75	11.80	11.98	12.98	14.20	16.76	17.13	12.90
2551	17.28	17.75	18.71	18.28	19.14	19.60	21.67	20.75	20.39	18.99	15.51	13.69	18.48
2552	14.50	15.49	15.66	16.20	17.35	17.78	17.90	17.35	17.02	16.27	16.09	16.41	16.50
2553	16.23	15.79	15.00	14.85	14.85	14.85	14.85	14.98	15.02	15.26	15.78	16.25	15.31
2554	16.25	16.25	16.25	16.25	16.25	16.21	16.10	-	-	-	-	-	16.22
5. ราคาขายปลีก น้ำมันถั่วเหลืองบริสุทธิ์ ขนาดบรรจุขวด 1 ลิตร ตลาด กทม. (บาท/ขวด)													
2548	38.63	37.66	37.38	37.38	37.32	37.13	37.13	36.90	36.63	36.63	36.63	36.63	37.17
2549	36.63	36.63	36.56	36.38	36.38	36.38	36.38	36.38	36.38	36.38	36.38	36.66	36.46
2550	36.88	36.88	36.88	36.88	37.13	38.28	39.00	39.00	39.00	39.31	40.49	43.54	38.61
2551	46.20	49.60	50.21	50.68	50.75	50.75	50.75	50.75	51.39	51.75	51.15	48.73	50.23
2552	47.75	47.75	45.50	44.90	44.50	44.50	44.50	44.50	44.50	44.50	44.50	44.50	45.16
2553	44.59	44.75	44.75	44.75	44.75	44.75	44.12	44.00	44.00	44.00	44.00	44.55	44.42
2554	45.50	45.50	45.50	53.32	55.00	55.00	55.00	-	-	-	-	-	50.69
6. ราคาซื้อขายล่วงหน้าเมล็ดถั่วเหลือง ตลาดชิคาโก													
2548	7.62	7.62	9.01	9.07	9.31	10.44	10.60	9.51	8.73	8.65	8.69	8.91	9.01
2549	8.50	8.47	8.31	7.96	8.27	8.32	8.28	7.69	7.48	8.14	8.94	8.74	8.26
2550	9.24	9.97	9.76	9.47	9.74	10.51	10.59	10.60	11.95	12.29	13.23	14.31	10.97
2551	15.38	16.63	15.66	15.31	15.75	18.41	18.71	16.00	15.07	11.74	11.59	11.18	15.12
2552	12.80	12.09	11.98	13.32	14.70	15.26	13.69	13.97	11.86	11.91	12.40	12.63	13.05
2553	11.91	11.47	11.40	11.58	11.35	11.37	12.02	12.32	12.03	12.86	13.80	14.56	12.22
2554	15.72	14.30	15.21	15.16	15.14	15.34	15.17	-	-	-	-	-	15.15
7. ราคาซื้อขายล่วงหน้าเมล็ดถั่วเหลือง ตลาดชิคาโก (เหรียญสหรัฐ/ตัน)													
2548	195.88	197.56	232.94	228.74	233.42	254.79	253.32	230.40	212.05	211.20	210.87	216.26	223.12
2549	213.99	214.34	212.68	209.01	217.32	216.49	217.23	203.82	199.28	217.42	243.97	243.34	217.41
2550	256.08	278.01	277.25	270.56	280.28	302.80	313.27	308.98	347.54	358.37	388.98	423.04	317.10
2551	461.68	508.19	495.67	482.76	489.05	552.44	556.52	471.04	437.83	339.89	329.12	317.42	453.47
2552	364.70	341.25	333.64	374.44	422.14	445.08	400.40	408.93	349.16	354.97	371.03	378.67	378.70
2553	358.82	344.63	348.62	357.31	349.02	348.54	370.14	380.17	388.45	427.15	460.09	481.40	384.53
2554	511.65	512.81	498.70	501.43	498.73	500.68	501.79	-	-	-	-	-	503.68

ที่มา : 1.สำนักงานเศรษฐกิจการเกษตรเฉลี่ยทั้งปีแบบถ่วงน้ำหนักจำนวนผลผลิต , 2-5 กรมการค้าภายใน, 6-7 Chicago Board of * มิย.-ส.ค.51 สอดตามราคาจากโรงสกัด

ปริมาณการนำเข้าและส่งออกเมล็ดถั่วเหลือง

หน่วย : ตัน

	มค.	กพ.	มีค.	เมย.	พค.	มิย.	กค.	สค.	กย.	ตค.	พย.	ธค.	รวม
ปริมาณนำเข้า													
2548	196	2,390	131,368	139,493	182,376	230,410	75,991	186,633	112,192	67,333	184,715	294,686	1,607,784
2549	3	67,160	25,352	143,170	39,463	228,006	160,805	150,182	140,289	80,128	144,716	215,967	1,395,242
2550	86,713	209,677	94,740	59,587	185,513	152,423	79,486	82,853	220,544	103,684	84,882	180,733	1,540,835
2551	180,933	73,327	80,990	187,288	202,673	119,132	128,023	191,149	88,298	105,402	223,986	142,072	1,723,273
2552	4,126	71,679	79,632	136,475	158,946	201,633	151,633	146,172	167,803	74,903	105,878	235,670	1,534,551
2553	12,758	91,672	109,170	208,321	78,012	156,384	253,577	165,790	242,637	141,275	192,441	166,668	1,818,705
2554	155,753	166,595	159,527	143,542	268,381	193,807	-	-	-	-	-	-	1,087,605
ปริมาณส่งออก													
2548	68	109	131	102	123	103	126	51	65	98	65	181	1,224
2549	47	65	121	181	140	55	184	79	126	32	118	86	1,235
2550	219	80	77	53	147	106	-	64	5	24	1,039	843	2,658
2551	70	3	30	97	111	348	128	223	49	10	27	103	1,199
2552	69	164	7	115	128	91	137	51	13	185	221	117	1,296
2553	44	70	54	24	104	38	48	79	19	90	106	278	954
2554	40	24	25	131	185	340	-	-	-	-	-	-	745

ที่มา : กรมศุลกากร : ปี 2548-2549 พิกัด 1201001000 และ 1201009001 : ปี 2550-54 พิกัด 12010090001 12010010000 และ 12010090000
70/3/ชายเดือน F:ชายชายเดือน.43-ปัจจุบัน

กากถั่วเหลือง

1. ผลผลิตและการใช้ (ล้านตัน)	ปี 2550	ปี 2551	ปี 2552	ปี 2553	ปี 2554	ปี 2555
	1.1 ผลผลิตโลก	154.248	159.218	151.870	165.274	178.160 (ก.ก.54)
1.2 ผลผลิตในประเทศ ^{แบบแห้ง}	0.922	0.943	0.950	1.065	1.070 (ประมาณการ)	1.125 (ประมาณการ)
- เมล็ดในประเทศ	0.035	0.019	0.022	0.025	0.025	0.025
- เมล็ดนำเข้า	0.887	0.924	0.928	1.040	1.045	1.100
1.3 ความต้องการใช้	3.027	3.136	3.143	3.165	3.170	3.725
1.4 นำเข้า	2.105	2.193	2.077	2.616	1.059 (มก-ก.ก.54)	2.600 (ประมาณการ)
2. ราคา (บาท/กก.)	ปี 2550	ปี 2551	ปี 2552	ปี 2553	ปี 2554	
					มิ.ย.54	ก.ค.54
2.1 ขายส่ง กทม.						
- กากถั่วเหลืองในประเทศ						
- เมล็ดในโปรตีน44-48%	12.79	17.58	16.98	16.30	14.37	13.43
- เมล็ดนำเข้าโปรตีน42-45%	12.24	16.95	16.23	14.19	11.91	13.00
- กากถั่วเหลืองนำเข้า						
- โปรตีน 46-48%	12.38	16.84	16.30	14.15	11.50	11.50
- โปรตีน 42-45%	11.63	16.22	15.38	14.02	-	-
2.2 ซื้อมาจำหน่ายหน้าตลาดชิคาโก						
- บาท/กก.	9.12	12.28	12.37	10.54	12.03	11.77
- เหรียญสหรัฐ/ตัน	263.57	367.73	358.88	331.04	392.74	389.28

3. สภาพปัญหา/สาเหตุ

การผลิตกากในประเทศ (จากเมล็ดในประเทศและเมล็ดนำเข้า) ไม่เพียงพอกับความต้องการใช้ ผลิตได้ประมาณร้อยละ 30 ต้องนำเข้าประมาณร้อยละ 70 ของความต้องการใช้รวม

4. มาตรการแก้ไขปัญหา

การกำหนดนโยบายและมาตรการนำเข้ากากถั่วเหลือง เป็นอำนาจหน้าที่ของคณะกรรมการนโยบายอาหาร ซึ่งได้รับการแต่งตั้งจากคณะรัฐมนตรี โดยมี รัฐมนตรีว่าการกระทรวงพาณิชย์ เป็นประธาน รัฐมนตรีช่วยว่าการกระทรวงพาณิชย์ กระทรวงเกษตรและสหกรณ์ กระทรวงการคลัง กระทรวงอุตสาหกรรมและกระทรวงมหาดไทย เป็นกรรมการ อธิบดีกรมการค้าภายใน เป็นกรรมการและเลขานุการ (มติ ครม. 6 พฤษภาคม 2552)

นโยบายและมาตรการนำเข้ากากถั่วเหลือง ปี 2554

มติคณะรัฐมนตรี (16 ธ.ค.53) เห็นชอบตามมติคณะกรรมการนโยบายอาหาร (11 ธ.ค.53) ให้กำหนดนโยบายและมาตรการนำเข้ากากถั่วเหลืองเช่นเดียวกับปี 2554 ดังนี้

ข้อผูกพัน ปี 54/มติ ครม./กฎหมาย	มาตรการที่กำหนด ปี 54
<p>(1) WTO - โควตา 230,559 ตัน</p> <ul style="list-style-type: none"> - ภาษีในโควตา 20% - ภาษีนอกโควตา 133% - มติ ครม. 15 ต.ค.39 เห็นชอบนโยบายปี 2540 โดยกำหนดอัตราภาษีนำเข้ากากถั่วเหลืองร้อยละ 10 ตั้งแต่ พ.ย.39 เป็นต้นไป 	<ul style="list-style-type: none"> - กำหนดอัตรานำเข้าในโควตาร้อยละ 2 - กำหนดผู้มีสิทธินำเข้า 8 สมาคม ประกอบด้วย <ul style="list-style-type: none"> สมาคมผู้ผลิตอาหารสัตว์ไทย สมาคมผู้ผลิตไก่เพื่อส่งออกไทย สมาคมผู้เลี้ยงไก่เนื้อเพื่อการส่งออก สมาคมผู้เลี้ยงเป็ดเพื่อการค้าและการส่งออก สมาคมปศุสัตว์ไทย สมาคมส่งเสริมการเลี้ยงไก่แห่งประเทศไทยฯ สมาคมส่งเสริมผู้ใช้วัตถุดิบอาหารสัตว์ สมาคมผู้เลี้ยงสุกรแห่งชาติ - และให้ผู้มีสิทธินำเข้าร่วมมือรับซื้อกากถั่วเหลืองที่ผลิตจากเมล็ดถั่วเหลืองในประเทศของโรงงานสกัดน้ำมันพืชทั้งหมดในราคา กก.ละ 11.25 บาท ตลาด กทม. โดยมีการทำสัญญาการรับซื้อกากถั่วเหลืองกับ พณ. และ กษ. - กำหนดอัตรานำเข้านอกโควตาร้อยละ 119
<p>(2) AFTA - ภาษี 0%</p>	<ul style="list-style-type: none"> - อัตรานำเข้าร้อยละ 0
<p>(3) FTA ไทย – ออสเตรเลีย - ภาษี 0%</p> <p>ไทย – นิวซีแลนด์ - ภาษี 0%</p> <p>ไทย – ญี่ปุ่น - ภาษีในโควตา 0%</p>	<ul style="list-style-type: none"> - อัตรานำเข้าร้อยละ 0
<p>(4) AKFTA อาเซียน-เกาหลี - ภาษี 5.56%</p>	<ul style="list-style-type: none"> - อัตรานำเข้าร้อยละ 5.56
<p>(5) การนำเข้าทั่วไป - ภาษี 6%</p> <p>ค่าธรรมเนียมพิเศษตันละ 2,519 บาท</p>	<ul style="list-style-type: none"> - อัตรานำเข้าร้อยละ 6 - ค่าธรรมเนียมพิเศษตันละ 2,519 บาท <p>ทั้งนี้ ให้นำเข้าได้ไม่จำกัดปริมาณและช่วงเวลานำเข้าทั้ง (1)-(4)</p>

5. การดำเนินการกำกับดูแลที่ผ่านมา

กำกับดูแลการนำเข้าวัตถุดิบอาหารสัตว์และการปฏิบัติตามเงื่อนไขที่กำหนด โดย 1) ดำเนินการให้มีการลงนามในสัญญาการรับซื้อกากถั่วเหลือง ปี 2554 ระหว่างกระทรวงพาณิชย์ และกระทรวงเกษตรและสหกรณ์ กับกลุ่มผู้มีสิทธินำเข้ากากถั่วเหลือง 2) กำหนดแนวทางการกำกับดูแลการนำเข้ากากถั่วเหลืองและการปฏิบัติตามเงื่อนไขที่กำหนดดังนี้ (1) ให้กลุ่มผู้นำเข้าและกลุ่มโรงงานสกัดฯ รายงานการรับซื้อและจำหน่ายเป็นประจำทุกเดือน (2) กำกับดูแลตรวจสอบปริมาณการรับซื้อและจำหน่ายให้สอดคล้องกัน (3) ตรวจสอบ สต็อกเมล็ดและกากของโรงงานสกัด

6. สถานการณ์ ปี 2554

1) ในเดือนกรกฎาคม ราคาตลาด กทม.เฉลี่ยเดือน ก.ค.54 กากผลิตจากเมล็ดในประเทศลดลงจากเดือนก่อน เนื่องจากภาวะการค้ำเมล็ดถั่วเหลืองในประเทศชะลอตัว ส่วนกากจากเมล็ดนำเข้าราคาสูงขึ้นจากเดือนก่อน เนื่องจากราคาเมล็ดนำเข้าที่เป็นวัตถุดิบมีราคาโน้มสูงขึ้น ทำให้ต้นทุนการผลิตสูงขึ้น ภาวะการนำเข้ากากถั่วเหลืองในเดือน ม.ค.-มิ.ย.54 จำนวน 1,059,190 ตัน ลดลงจากช่วงเดียวกันของปีก่อนที่มีปริมาณนำเข้า 1,196,802 ตัน หรือร้อยละ 11.50

ราคาตลาดชิคาโกเฉลี่ยเดือน ก.ค.54 ลดลงจากต้นละ 392.74US\$ในเดือนก่อนเหลือ 389.28US\$ เนื่องจากภาวะการส่งออกของสหรัฐฯ ชะลอตัว โดยกระทรวงเกษตรคาดการณ์ว่าปริมาณส่งออกในปี 54/55 ลดลงจากปีก่อนร้อยละ 6.57

บาท : กก.	ก.ค.53	มิ.ย.54	ก.ค.54	%Δ
กากผลิตจาก เมล็ดในประเทศ	15.10	14.37	13.43	-6.54
กากจากเมล็ดนำเข้า	12.93	11.91	13.00	9.15
กากนำเข้า โปรตีน 46-48%	12.52	11.50	11.50	0
ตลาดชิคาโก	10.87	12.03	11.77	-2.16
(เหรียญสหรัฐฯ/ตัน)	389.28	392.74	388.28	-1.14
ราคานำเข้า CIF (มูลค่า/ปริมาณ)	11.88	14.05	14.50*	3.20

2) แนวโน้ม คาดว่าราคากากถั่วเหลืองในประเทศและตลาดโลกจะโน้มสูงขึ้น เนื่องจากความต้องการที่เพิ่มขึ้นของอุตสาหกรรมการเลี้ยงสัตว์ และปัญหาภัยแล้งทั่วโลกส่งผลให้วัตถุดิบคือเมล็ดถั่วเหลืองลดน้อยลง ประกอบกับความต้องการใช้จากจีนที่นำเข้ากากถั่วเหลืองเพิ่มขึ้น

สำนักส่งเสริมการค้าสินค้าเกษตร
กรมการค้าภายใน
สิงหาคม 2554

	มค.	กพ.	มีค.	เมย.	พค.	มิย.	กค.	สค.	กย.	ตค.	พย.	ธค.	เฉลี่ย
1. ราคาขายส่ง กากถั่วเหลืองผลิตในประเทศจากเมล็ดในประเทศ โปรตีน 44-48% ณ หน้าโรงงานสกัดน้ำมัน ตลาด กทม.													
2548	11.70	11.70	12.35	12.35	12.29	12.42	12.26	11.79	11.45	11.29	11.16	10.80	11.80
2549	10.84	10.46	10.80	11.33	10.98	10.80	10.89	10.76	10.57	10.50	10.75	10.75	10.79
2550	10.92	11.21	11.50	11.42	11.30	11.43	11.77	12.05	12.65	16.04	16.12	17.10	12.79
2551	17.57	17.54	17.45	17.75	18.27	19.08	20.18	19.54	18.59	17.06	14.97	13.00	17.58
2552	14.39	-	-	15.97	17.09	18.00	17.80	17.18	17.35	17.35	17.35	17.35	16.98
2553	17.49	17.55	17.55	17.55	17.55	16.84	15.10	15.05	15.05	15.15	15.35	15.40	16.30
2554	15.40	15.40	15.40	15.40	15.40	14.37	13.43						14.97
2. ราคาขายส่ง กากถั่วเหลืองผลิตในประเทศจากเมล็ดนำเข้า โปรตีน 42-45% ณ หน้าโรงงานสกัดน้ำมัน ตลาด กทม.													
2548	10.85	11.07	11.81	11.95	11.84	12.06	11.85	11.45	11.10	10.90	10.92	10.60	11.37
2549	10.64	10.26	10.53	10.93	10.48	10.25	10.32	10.02	10.01	10.20	10.30	10.40	10.36
2550	10.54	10.78	11.05	10.97	10.85	11.01	11.37	11.65	12.52	14.58	15.61	15.98	12.24
2551	16.90	16.94	16.77	16.74	16.97	18.42	19.83	19.15	18.11	16.60	14.51	12.50	16.95
2552	14.20	15.29	15.48	15.73	16.81	17.81	16.83	16.59	16.82	16.14	16.30	16.72	16.23
2553	15.90	15.08	14.69	14.53	14.27	13.36	12.93	13.79	13.82	14.08	14.43	13.44	14.19
2554	13.58	13.85	13.32	12.53	12.30	11.91	13.00						12.93
3. ราคาขายส่ง กากถั่วเหลืองนำเข้าจากต่างประเทศ โปรตีน 46-48% ณ โกดังผู้นำเข้า ตลาด กทม.													
2547	13.37	13.07	14.02	15.49	15.35	14.69	14.71	-	11.97	11.73	11.65	-	13.61
2548	-	10.98	11.37	11.53	11.53	12.44	12.24	12.10	11.90	11.76	-	10.95	11.68
2549	10.95	-	-	-	-	-	-	-	-	-	-	-	10.95
2550	-	10.94	11.10	11.04	10.95	11.08	11.46	11.80	12.50	14.31	15.29	15.68	12.38
2551	15.75	16.85	16.36	16.42	17.54	18.63	19.88	19.20	18.21	16.39	14.22	12.67	16.84
2552	-	-	-	-	-	-	-	16.75	16.89	16.08	15.90	15.90	16.30
2553	15.90	15.01	14.63	14.60	14.60	13.31	12.52	13.86	13.51	13.97	14.32	13.60	14.15
2554	13.80	14.08	13.62	12.63	11.97	11.50	11.50						12.73
4. ราคาขายส่ง กากถั่วเหลืองนำเข้าจากต่างประเทศ โปรตีน 42-45% ณ โกดังผู้นำเข้า ตลาด กทม.													
2548	10.45	10.45	-	-	11.38	11.72	11.48	11.11	10.85	10.70	10.65	10.45	10.92
2549	10.45	10.13	10.35	10.71	10.31	10.15	10.14	9.70	9.68	9.89	9.97	10.00	10.12
2550	10.14	10.35	10.55	10.51	10.45	10.56	10.89	11.16	11.85	13.64	14.60	14.90	11.63
2551	16.41	16.57	16.37	16.14	16.37	17.52	18.64	17.98	17.04	15.55	13.83	12.17	16.22
2552	13.23	13.75	13.82	14.65	16.48	17.89	16.46	16.05	16.14	15.44	15.35	15.35	15.38
2553	15.35	14.77	14.29	14.25	14.25	12.96	12.30	-	-	-	-	-	14.02
2554	-	-	-	-	-	-	-						-
5. ราคาซื้อขายล่วงหน้ากากถั่วเหลือง ตลาดชิคาโก													
2548	6.83	6.89	8.03	8.33	8.71	9.89	9.99	8.98	7.99	7.64	7.93	8.63	8.32
2549	8.03	7.84	7.52	7.26	7.35	7.53	7.14	6.64	6.66	7.25	7.85	7.39	7.37
2550	8.02	8.75	8.43	7.78	7.85	8.64	8.54	8.64	9.93	10.30	10.72	11.88	9.12
2551	12.52	12.98	11.94	11.90	11.90	14.56	15.27	13.19	12.52	10.04	10.31	10.25	12.28
2552	11.88	11.40	11.29	12.40	14.20	15.14	13.21	13.47	11.61	11.02	11.29	11.51	12.37
2553	10.83	10.11	9.54	9.97	9.95	10.24	10.87	10.99	10.34	10.65	11.28	11.67	10.54
2554	12.68	11.45	12.01	11.72	11.79	12.03	11.77						11.92
6. ราคาซื้อขายล่วงหน้ากากถั่วเหลือง ตลาดชิคาโก (เหรียญสหรัฐ/ตัน)													
2548	175.58	178.54	207.64	210.27	218.26	241.19	238.80	217.60	194.03	186.63	192.34	209.41	205.86
2549	201.96	198.43	192.43	190.59	193.24	195.94	187.27	175.91	177.59	193.76	214.22	205.88	193.94
2550	222.30	244.10	239.53	222.05	225.84	249.01	252.51	251.82	288.77	300.42	315.24	351.22	263.57
2551	375.80	396.71	377.87	375.31	369.37	436.91	454.12	388.39	363.77	290.50	292.75	291.25	367.73
2552	338.49	321.87	314.50	348.52	407.96	441.71	386.23	394.44	341.90	328.45	337.67	344.84	358.88
2553	326.27	303.60	291.71	307.39	305.73	314.09	334.72	339.33	334.05	353.74	376.18	385.71	331.04
2554	412.60	410.79	393.92	387.87	388.25	392.74	389.28						396.49

ที่มา : 1-4 กรมการค้าภายใน 5-6 Chicago Board of Trade *ราคาซื้อ 1 เดือน ตค.-ธค.50 จากอะพูนเฮง /ราคาซื้อ 3 เฉลี่ย-2มค.52 = 12.55 บาท หลังจากนั้นไม่มีสินค้า
ราคาซื้อ 4 เฉลี่ย 2-4 ส.ค.53 = 12.25 บาท หลังจากนั้นไม่มีสินค้า

ปริมาณการนำเข้ากากถั่วเหลือง

หน่วย : ตัน

	มค.	กพ.	มีค.	เมย.	พค.	มิย.	กค.	สค.	กย.	ตค.	พย.	ธค.	รวม
2548	95,830	89,387	194,420	117,842	135,811	250,664	181,816	158,528	210,939	116,632	155,118	174,430	1,881,417
2549	79,337	161,812	123,787	142,714	172,415	232,506	184,873	281,956	224,953	289,976	113,444	166,428	2,174,201
2550	185,316	175,572	185,985	151,535	155,278	272,222	196,013	156,859	213,187	152,380	157,901	102,264	2,104,512
2551	191,598	138,907	177,871	164,279	137,739	228,475	108,363	159,630	162,429	306,695	223,402	193,832	2,193,220
2552	56,340	187,615	84,181	205,265	154,530	140,552	298,663	145,131	275,287	199,954	200,235	128,879	2,076,634
2553	213,825	213,513	149,932	202,585	138,459	278,487	318,845	191,223	216,001	292,708	97,417	302,572	2,615,567
2554	146,684	252,806	145,642	178,767	109,997	225,293							1,059,190

ที่มา : กรมศุลกากร : ปี 2548-2549 พิกัด 2304000008 : ปี 2550-54 พิกัด 2304000000

ปลาป่น

1. ผลผลิตและการใช้ (ล้านตัน)	ปี 2550	ปี 2551	ปี 2552	ปี 2553	ปี 2554	ปี 2555
					(ก.ค.54)	(ประมาณการ)
1.1 ผลผลิตโลก	5.070	5.240	5.100	4.310	4.620	4.930
1.2 ผลผลิตในประเทศ	0.523	0.426	0.443	0.505	0.480	0.485
1.3 ความต้องการใช้	0.442	0.414	0.431	0.493	0.468	0.473
1.4 นำเข้า	0.013	0.013	0.017	0.013	(ม.ค.-มิ.ย.54) 0.005	(ประมาณการ) 0.015
1.5 ส่งออก	0.094	0.025	0.027	0.111	0.059	0.126
					ปี 2554	
2. ราคา (บาท/กก.)	ปี 2550	ปี 2551	ปี 2552	ปี 2553	มิ.ย.54	ก.ค.54
2.1 ปลาเป็ด - ดี (สด)	5.14	6.30	6.62	7.13	7.54	7.30
- รอง (ไม่สด)	4.11	5.49	5.73	5.69	5.87	5.81
2.2 ปลาป่น กทม.						
เกรดกึ่ง	26.52	31.30	32.12	31.09	31.82	32.84
โปรตีน 60%ขึ้นไป กลิ่นเบอร์ 1	25.80	30.74	31.72	31.72	31.42	32.44
โปรตีน 60% ลงมา กลิ่นเบอร์ 1	25.80	30.74	31.02	30.69	30.72	31.74
กลิ่นเบอร์ 2	21.45	28.87	30.72	29.69	30.42	31.44
กลิ่นเบอร์ 3	19.81	28.28	30.07	27.89	26.42	27.44
2.3 ปลาป่นต่างประเทศโปรตีน60%						
- บาท/กก.	30.88	28.58	32.63	43.87	35.73	34.04
- เหรียญสหรัฐ/ตัน	962.57	942.16	1,076.58	1,526.26	1,262.73	1,218.95

3. สภาพปัญหา/สาเหตุ

ปลาป่นแม้จะผลิตได้เพียงพอกับความต้องการใช้ แต่ได้ปลาป่นโปรตีนสูงเพียง 25% จึงต้องมีการนำเข้าบางส่วนเพื่อใช้ในอุตสาหกรรมการเลี้ยงสัตว์ และเพาะเลี้ยงสัตว์น้ำ

แหล่งวัตถุดิบ โรงงานปลากระป๋อง 35% ปลาเป็ดเรือประมง 18% ปลาหลังเขียวและอื่น ๆ 15% โรงงานซูริมิ 20% โรงงานแปรรูปสัตว์น้ำและครีวเรื่อน 10% ประมงนอกน่านน้ำ 2%

4. มาตรการแก้ไขปัญหา

4.1 นโยบายและมาตรการนำเข้าปลาป่น ปี 2554

มติคณะรัฐมนตรี (16 พย.53) เห็นชอบตามมติคณะกรรมการนโยบายอาหาร (11 พย.53) ให้กำหนดนโยบายและมาตรการนำเข้าปลาป่น ปี 2554 ดังนี้

ข้อผูกพัน ปี 54/กฎหมาย	มาตรการที่กำหนด ปี 54
(1) AFTA - ภาษี 0%	
(2) FTA ไทย-นิวซีแลนด์ - ภาษี 0%	
ไทย-ออสเตรเลีย - ภาษี 0%	
อาเซียน-จีน - ภาษี 0%	
อาเซียน-เกาหลี - ภาษี 10%	
ไทย-ญี่ปุ่น	
● ช่วง ม.ค.-มี.ค.54 - ภาษี 3.33%	
● ช่วง เม.ย.-ธ.ค.54 - ภาษี 1.67%	
(3) การนำเข้าทั่วไป	
● โปรตีน 60% ขึ้นไป - ภาษี 15%	
● โปรตีนต่ำกว่า 60% - ภาษี 6%	

4.3 มาตรการดูแลช่วยเหลือ

การพัฒนาอุตสาหกรรมประมงและปลาป่น

โดยกรมการค้าต่างประเทศ : ครม.มีมติ (8 พ.ค.50) เห็นชอบการขอจัดตั้งกองทุนเพื่อการปรับตัวของภาคการผลิตและบริการที่ได้รับผลกระทบจากการเปิดเสรีทางการค้า โดยคณะกรรมการบริหารเงินช่วยเหลือเพื่อการปรับตัวของภาคการผลิตและบริการที่ได้รับผลกระทบจากการเปิดเสรีทางการค้า มีปลัดกระทรวงพาณิชย์ เป็นประธาน และกรมการค้าต่างประเทศเป็นฝ่ายเลขานุการฯ และแต่งตั้งคณะกรรมการกลั่นกรองโครงการเงินช่วยเหลือเพื่อการปรับตัวของภาคการผลิตและบริการที่ได้รับผลกระทบจากการเปิดเสรีทางการค้า

ผลดำเนินการ

คณะกรรมการฯ มีมติเห็นชอบโครงการจัดทำระบบประกันคุณภาพ HACCP (Hazard Analysis and Critical Point) โรงงานผลิตปลาป่น เพื่อความปลอดภัยของอาหารสัตว์และเพิ่มขีดความสามารถการแข่งขันและส่งออก โดยต่อยอดโรงงานฯ ที่ได้ GMPs (Good Manufacturing Practices) จำนวน 37 โรง เพื่อให้ได้รับการรับรองระบบคุณภาพตามมาตรฐาน HACCP จากกรมปศุสัตว์หรือหน่วยงานเอกชน ไม่น้อยกว่า 80% ของโรงงานปลาป่นที่เข้าร่วมโครงการ วงเงินงบประมาณ 5,500,000 บาท ระยะเวลาดำเนินการ 1 ปี นับจากที่ทำสัญญาจัดซื้อจัดจ้าง

4.4 การกำกับดูแล

กระทรวงพาณิชย์ ได้แต่งตั้งคณะกรรมการไตรภาคีด้านการตลาดสินค้าปลาแปรรูปและปลาป่น (13 ธ.ค.42) เพื่อพิจารณากำหนดแนวทางในการส่งเสริมและพัฒนาด้านการตลาด รวมทั้งรักษาเสถียรภาพราคาสินค้าปลาแปรรูปและปลาป่นให้เป็นไปอย่างมีประสิทธิภาพ โดยมี อธิบดีกรมการค้าภายใน เป็นประธาน และมีผู้แทนจากหน่วยงานราชการและเอกชนที่เกี่ยวข้อง (กรมประมง กรมเจรจาการค้าระหว่างประเทศ กรมส่งเสริมการค้าระหว่างประเทศ กรมการค้าต่างประเทศ สมาคมการประมงแห่งประเทศไทย สมาคมผู้ผลิตปลาป่นไทย สมาคมผู้ผลิตอาหารสัตว์ไทย) ร่วมเป็นกรรมการ (จัดประชุมแก้ไขปัญหาตลาดปลาแปรรูปและปลาป่นล่าสุด เมื่อ 9 ก.ค.50)

5. สถานการณ์ ปี 2554

1) ในเดือนกรกฎาคม ราคาปลาเปิดลดลงจากเดือนก่อน เพราะก่อนหน้านี้ราคาปลาป่นลดลง โรงงานปลาป่นจึงรับซื้อปลาเป็ดในราคาลดลงด้วย ส่วนราคาปลาป่นน้ำมันสูงขึ้นจากเดือนก่อน ตามความต้องการใช้ของโรงงานอาหารสัตว์ที่มีมากขึ้น โดยในเดือน ม.ค.-มิ.ย.54 มีการส่งออกทั้งสิ้น 59,304 ตัน ต่ำลงจากปีก่อนช่วงเดียวกันที่ส่งออก 69,257 ตัน หรือต่ำลงร้อยละ 14.37

ราคาตลาดต่างประเทศเฉลี่ยเดือน ก.ค. 2554 ลดลงจากต้นละ 1,263US\$ เหลือต้นละ 1,219US\$ เนื่องจากภาวะการค้าอ่อนซึ้งชะลอตัว และที่ผ่านมาราคาอยู่ในเกณฑ์สูง ทำให้ผู้ซื้อหรือดูภาวะการซื้อขายที่คาดว่าจะลดลงอีก

บาท : กก.	เม.ย.-53	มิ.ย.-54	ก.ค.-54	% Δ
ปลาเป็ด (สด)	8.17	7.54	7.30	-3.18
ปลาป่น เกรดกึ่ง	36.86	31.82	32.84	3.21
ปลาป่น โปรตีน60%↑เบอร์ 1	36.46	31.42	32.44	3.25
โปรตีน60%↓เบอร์ 1	35.76	30.72	31.74	3.32
เบอร์ 2	35.46	30.42	31.44	3.35
เบอร์ 3	34.46	26.42	27.44	3.86
ตลาดเปรู	55.18	35.73	34.04	-4.73

2) แนวโน้ม คาดว่าในระยะยาวราคาทั้งตลาดในประเทศและต่างประเทศจะโน้มสูงขึ้น จากปริมาณวัตถุดิบที่น้อยลงจากสภาพอากาศที่แปรปรวน ในขณะที่ความต้องการอาหารสัตว์ที่มีมากขึ้น

สำนักส่งเสริมการค้าสินค้าเกษตร
กรมการค้าภายใน
สิงหาคม 2554

	มค.	กพ.	มีค.	เมย.	พค.	มิย.	กค.	สค.	กย.	ตค.	พย.	ธค.	เฉลี่ย
1. ราคาปลาเปิด (ดี/สด)													
2548	4.75	4.73	4.76	5.11	4.90	4.74	4.72	4.76	4.91	4.84	4.72	4.80	4.81
2549	4.81	4.91	5.13	5.16	5.38	5.77	5.79	6.11	6.04	5.50	5.22	5.24	5.42
2550	5.23	5.15	5.20	5.20	5.19	5.00	4.86	4.97	5.11	5.20	5.20	5.31	5.14
2551	5.41	5.45	5.78	5.98	6.00	6.13	6.59	7.59	7.99	7.10	5.83	5.74	6.30
2552	6.01	5.95	5.44	5.69	6.01	6.72	7.04	7.30	7.33	7.55	7.22	7.12	6.62
2553	7.29	7.70	7.99	8.21	7.43	6.55	7.08	7.38	7.27	6.52	6.04	6.14	7.13
2554	6.08	6.45	8.01	7.65	7.28	7.54	7.30						7.19
2. ราคาปลาเปิด (รอง/ไม่สด)													
2548	4.12	4.11	4.13	4.48	3.97	4.13	4.12	4.17	4.24	4.15	4.04	4.10	4.15
2549	4.12	4.16	4.27	4.29	4.22	4.82	5.07	5.36	5.26	4.79	4.50	4.42	4.61
2550	4.36	4.08	4.26	4.28	4.24	4.06	3.83	3.87	3.94	4.08	4.11	4.22	4.11
2551	4.39	4.53	4.91	5.12	5.18	5.48	6.12	6.84	7.09	6.57	4.97	4.73	5.49
2552	5.11	4.96	4.62	4.79	5.53	6.01	6.35	6.52	6.48	6.47	6.01	5.93	5.73
2553	6.12	6.36	6.46	6.79	6.22	5.32	5.55	5.77	5.65	5.19	4.41	4.44	5.69
2554	4.55	4.77	6.13	6.22	5.95	5.87	5.81						5.61
3. ราคาขายส่ง ปลาป่นโปรตีน 60% ขึ้นไป กลิ่นเบอร์ 1 ตลาด กทม.													
2548	22.90	21.20	21.89	23.63	22.25	21.42	22.38	22.24	23.52	22.95	23.07	24.37	22.65
2549	24.68	26.13	28.78	28.96	31.61	30.48	32.18	32.84	29.36	26.77	24.20	23.53	28.29
2550	23.21	25.01	24.75	25.78	27.03	24.57	25.64	25.87	26.51	26.50	26.62	28.14	25.80
2551	28.62	29.61	31.03	31.20	30.40	31.32	33.91	35.95	34.54	31.02	25.17	26.08	30.74
2552	29.69	26.98	25.80	29.47	33.66	34.20	34.86	36.09	34.65	33.45	29.94	31.90	31.72
2553	33.46	34.30	34.81	36.46	32.36	28.34	28.93	30.83	29.88	27.92	25.35	25.66	30.69
2554	25.10	28.89	37.93	31.69	32.10	31.42	32.44						31.37
4. ราคาขายส่ง ปลาป่นโปรตีน 60% ลงมา กลิ่นเบอร์ 1 ตลาด กทม.													
2548	22.50	20.80	21.49	23.23	21.85	21.02	21.98	21.84	23.12	22.55	22.67	23.97	22.25
2549	24.18	25.43	28.08	28.26	30.91	29.78	31.48	32.14	28.66	26.07	23.50	22.83	27.61
2550	22.51	24.31	24.05	25.08	26.33	23.87	24.94	25.17	25.81	25.80	25.92	27.44	25.10
2551	27.92	28.91	30.33	30.50	29.70	30.62	33.21	35.25	33.84	30.32	24.47	25.38	30.04
2552	28.99	26.28	25.10	28.77	32.96	33.50	34.16	35.39	33.95	32.75	29.24	31.20	31.02
2553	32.76	33.60	34.11	35.76	31.66	27.64	28.23	30.13	29.18	27.22	24.65	24.96	29.99
2554	24.40	28.19	37.23	30.99	31.40	30.72	31.74						30.67
5. ราคาขายส่ง ปลาป่นโปรตีน 60% ลงมา กลิ่นเบอร์ 2 ตลาด กทม.													
2548	21.40	19.70	20.38	22.33	20.95	20.12	20.89	20.21	20.42	19.85	19.97	21.27	20.62
2549	21.48	22.56	25.28	26.08	29.81	28.78	30.44	30.39	26.66	24.34	21.80	21.13	25.73
2550	20.81	22.61	21.32	22.61	21.95	20.01	18.93	18.53	20.30	22.60	23.12	24.64	21.45
2551	25.12	26.11	28.37	28.70	28.43	29.82	32.65	34.75	33.34	29.95	24.17	25.08	28.87
2552	28.69	25.98	24.80	28.47	32.66	33.20	33.86	35.09	33.65	32.45	28.94	30.90	30.72
2553	32.46	33.30	33.81	35.46	31.36	27.34	27.93	29.83	28.88	26.92	24.35	24.66	29.69
2554	24.10	27.89	36.93	30.69	31.10	30.42	31.44						30.37
6. ราคาขายส่ง ปลาป่นโปรตีน 60% ลงมา กลิ่นเบอร์ 3 ตลาด กทม.													
2548	20.70	19.00	19.68	21.63	20.36	19.72	20.38	19.61	19.82	19.25	18.89	19.67	19.89
2549	20.00	21.05	23.48	24.10	27.81	26.78	28.53	28.24	24.46	21.87	19.30	18.63	23.69
2550	18.31	20.11	19.18	20.61	19.95	18.01	17.38	17.53	19.30	21.60	22.12	23.64	19.81
2551	24.12	25.11	27.77	28.20	27.93	29.32	32.15	34.25	32.84	29.45	23.67	24.58	28.28
2552	28.19	25.48	24.30	27.97	32.16	32.70	33.36	34.59	32.85	31.45	27.94	29.90	30.07
2553	31.46	32.30	32.81	34.46	30.36	26.34	26.93	28.41	26.24	23.39	20.85	21.16	27.89
2554	20.60	24.86	34.43	28.10	27.10	26.42	27.44						26.99
7. ราคาปลาป่นโปรตีน 60% F.O.B. ตลาดต่างประเทศ													
2548	22.25	23.56	24.00	25.35	25.42	26.53	28.01	27.63	28.08	29.09	29.75	31.34	26.75
2549	26.81	28.64	30.54	32.06	40.32	45.14	43.55	36.86	34.31	37.25	36.43	34.17	35.51
2550	34.84	36.27	36.21	36.34	35.40	32.24	27.06	26.33	26.82	26.06	26.30	26.70	30.88
2551	26.74	27.49	27.84	27.47	28.91	31.79	32.74	30.45	29.94	27.34	26.33	25.91	28.58
2552	23.76	29.12	27.34	30.25	25.04	28.05	32.76	34.15	37.05	39.75	41.89	42.38	32.63
2553	40.80	49.31	49.75	55.18	46.90	47.09	42.29	41.37	41.16	39.61	36.38	36.54	43.87
2554	42.09	48.79	42.82	37.41	35.46	35.73	34.04						39.48
8. ราคาปลาป่นโปรตีน 65% F.O.B. ตลาดต่างประเทศ (เหรียญสหรัฐ/ตัน)													
2548	620.50	661.58	671.96	693.24	689.74	700.91	725.00	725.00	739.29	768.50	781.82	824.50	716.84
2549	731.25	785.63	846.82	911.88	1,146.18	1,271.84	1,238.16	1,058.18	990.50	1,077.86	1,077.00	1,029.74	1,013.75
2550	1,045.48	1,096.00	1,115.00	1,125.00	1,104.00	1,006.39	866.25	831.36	845.00	823.41	837.95	855.00	962.57
2551	869.55	909.63	954.90	990.56	1,020.00	1,033.57	1,055.00	1,019.00	942.50	857.17	820.00	834.09	942.16
2552	839.29	890.00	899.55	920.71	944.47	967.05	1,038.04	1,083.10	1,181.82	1,283.57	1,357.86	1,513.50	1,076.58
2553	1,598.75	1,605.00	1,649.09	1,843.82	1,774.41	1,564.09	1,410.50	1,383.95	1,439.55	1,425.00	1,312.73	1,308.25	1,526.26
2554	1,482.50	1,712.11	1,520.22	1,342.06	1,265.00	1,262.73	1,218.95						1,400.51

ที่มา : 1,2 สมาคมผู้ผลิตปลาป่นไทย 3, 4,5,6 กรมการค้าภายใน 7,8 ช่วง ม.ค.46-48 ข่าวรอยเตอร์/49เป็นต้นไป www.hammersmithltd.blogspot.com

ปริมาณนำเข้าและส่งออกปลาป่น

หน่วย : ตัน

	มค.	กพ.	มีค.	เมย.	พค.	มิย.	กค.	สค.	กย.	ตค.	พย.	ธค.	รวม
ปริมาณนำเข้า													
2548	1,010	1,316	368	549	550	261	278	40	236	31	220	733	5,591
2549	909	584	629	557	502	743	212	382	300	558	286	126	5,789
2550	609	779	1,105	804	1,840	1,584	919	1,430	1,044	1,553	844	811	13,322
2551	1,281	80	1,124	999	1,724	1,203	1,055	875	1,262	1,055	975	1,335	12,968
2552	1,178	1,383	972	1,712	1,354	1,549	734	1,770	1,624	2,056	1,054	1,370	16,755
2553	972	1,027	1,112	1,365	1,508	1,237	1,445	1,173	1,078	891	472	846	13,125
2554	810	637	1,109	1,386	695	612							5,249
ปริมาณส่งออก													
2548	474	1,527	1,973	1,056	2,300	2,414	2,056	3,095	3,164	2,153	4,201	3,560	27,973
2549	4,739	5,238	5,630	5,359	6,770	12,665	12,050	7,944	4,050	3,968	2,291	4,769	75,473
2550	4,779	7,181	14,972	14,375	21,797	9,520	5,346	5,456	2,764	3,155	1,957	2,572	93,872
2551	2,392	4,176	3,398	1,817	1,923	1,244	1,612	2,191	1,811	641	793	2,566	24,564
2552	985	1,291	1,998	1,753	2,619	4,629	1,771	772	1,200	2,007	4,479	3,363	26,866
2553	4,612	6,712	14,021	12,303	18,540	13,069	12,002	7,512	5,886	3,590	5,737	6,820	110,806
2554	7,325	12,700	15,138	7,022	8,299	8,819							59,304

ที่มา : กรมศุลกากร : ปี 2543-2447 พักติ 2301200106 : ปี 2548-2449 พักติ 2301200106, 2301200400 และ 2301200401 : ปี 2550-54 พักติ 23012000001, 23012000002, 23012000003, 23012000004 และ 23012000090

อัตราแลกเปลี่ยนเงินดอลลาร์สหรัฐ

ปี 2542 - 2554

บาท/US\$

ปี	ม.ค.	ก.พ.	มี.ค.	เม.ย.	พ.ค.	มิ.ย.	ก.ค.	ส.ค.	ก.ย.	ต.ค.	พ.ย.	ธ.ค.	เฉลี่ย
ปี 2542	36.73	37.19	37.61	37.72	37.15	37.03	37.20	38.08	39.92	39.57	38.84	38.40	37.95
ปี 2543	37.49	37.82	37.99	38.09	39.03	39.17	40.27	41.04	41.99	43.31	43.84	43.17	40.27
ปี 2544	43.24	42.74	44.00	45.56	45.59	45.36	45.73	45.03	44.41	44.82	44.52	44.03	44.59
ปี 2545	44.13	43.93	43.49	43.52	42.91	42.26	41.33	42.27	42.91	43.74	43.42	43.39	43.11
ปี 2546	42.88	42.97	42.87	42.97	42.29	41.75	41.89	41.77	40.60	39.83	40.00	39.81	41.64
ปี 2547	39.19	39.20	39.53	39.54	40.66	40.90	41.03	41.59	41.57	41.41	40.44	38.86	40.33
ปี 2548	38.86	38.59	38.70	39.62	39.93	40.98	41.85	41.29	41.15	40.96	41.21	41.18	40.36
ปี 2549	39.72	39.50	39.08	38.09	38.11	38.45	38.10	37.73	37.53	37.44	36.65	35.94	38.03
ปี 2550	36.10	35.85	35.18	35.00	34.74	34.71	33.83	34.31	34.38	34.29	34.00	33.83	34.69
ปี 2551	33.31	32.74	31.58	31.71	32.23	33.32	33.62	33.97	34.41	34.55	35.22	35.16	33.49
ปี 2552	35.09	35.46	35.92	35.60	34.72	34.28	34.18	34.16	33.97	33.55	33.42	33.37	34.48
ปี 2553	33.17	33.29	32.69	32.43	32.53	32.61	32.47	32.34	30.98	30.11	30.01	30.26	31.91
ปี 2554	30.72	30.86	30.51	30.20	30.38	30.64	30.22						30.50

หมายเหตุ เป็นค่าเฉลี่ยของอัตราขายเงินดอลลาร์สหรัฐรายวัน

ที่มา : ธนาคารแห่งประเทศไทย