

ข่าว

ประจำสัปดาห์ที่ 5 ของเดือนพฤศจิกายน 2549 (27พย.-1 ธค. 49)

| | | | | | |
|---|---|---------|----------|----------|--------|
| ผลผลิต (ล้านตันข้าวเปลือก) | 2546/47 | 2547/48 | 2548/49* | 2549/50* | Δ % |
| - โลก | 593.620 | 606.798 | 629.474 | 631.095* | 0.40 |
| - ไทย | 29.474 | 28.559 | 30.289 | 29.719 | -1.88 |
| - นาปี | 23.142 | 22.670 | 23.539 | 22.899 | -1.97 |
| - นาปรัง | 6.332 | 5.888 | 6.750 | 6.819 | 1.02 |
| ช่วงออกสู่ตลาด / แหล่งผลิตสำคัญ | | | | | |
| - นาปี ตค.-มีค. | อุบลราชธานี นครราชสีมา อุดรธานี เชียงราย | | | | |
| - นาปรัง เมย.-ตค. | สุพรรณบุรี พิษณุโลก นครสวรรค์ พิจิตร | | | | |
| พื้นที่เพาะปลูก (ล้านไร่) | 66.404 | 66.566 | 67.242 | 57.498 | |
| - นาปี | 56.972 | 57.652 | 57.774 | 57.498 | |
| - นาปรัง | 9.432 | 8.914 | 9.468 | - | |
| ผลผลิตเฉลี่ยต่อไร่(กก.) | 444 | 429 | 447 | - | |
| - นาปี | 406 | 393 | 407 | 422 | |
| - นาปรัง | 671 | 661 | 713 | - | |
| ต้นทุนการผลิต (บาท/ตัน) | | | | | |
| - ข้าวเปลือกหอมมะลิ | 6,429 | 7,361 | 6,271 | 7,321 | 16.74 |
| - ข้าวเปลือกเจ้า | 4,037 | 4,618 | 4,883 | 5,843 | 19.66 |
| - ข้าวเปลือกเหนียว | 5,383 | 5,177 | 5,920 | 6,148 | 3.85 |
| - ข้าวเปลือกนาปรัง | 3,633 | 4,421 | 4,828 | - | - |
| จำนวนครัวเรือนเกษตรกร 3.7 ล้านครัวเรือนจากเกษตรกรทั่วประเทศ | | | | | |
| 5.6 ล้านครัวเรือนหรือร้อยละ 66 ของครัวเรือนทั้งหมด | | | | | |
| มูลค่าผลผลิตที่เกษตรกรขายได้ (ปี 2547/48) 157,128 ล้านบาท | | | | | |
| การใช้ภายใน | 15.560 | 15.545 | 15.509 | - | - |
| การส่งออก (ปีปฏิทินหลัง) | 10.140 | 7.304 | 7.500 | 8.250* | +10.00 |
| - ปริมาณส่งออก (ล้านตัน) ณ 1 มค.- 29 พย. | | | 6.617 | 6.756 | 2.11 |
| - มูลค่าส่งออก (ล้านบาท) ณ 1 มค.- 29 พย. | | | 81.655 | 88.117 | 7.91 |
| - ประเทศคู่ค้า | ไนจีเรีย เบนิน เซเนกัล อิรัก จีน แอฟริกาใต้ | | | | |
| - ประเทศคู่แข่ง | เวียดนาม สหรัฐ อินเดีย ปากีสถาน | | | | |

สถานการณ์ข้าวนาปี ปีการเพาะปลูก 2549/50

ปริมาณผลผลิตข้าวเปลือกนาปี ปีการเพาะปลูก 2549/50 กระทรวงเกษตรและสหกรณ์ คาดว่าพื้นที่เพาะปลูกข้าวนาปี มีจำนวน 57.498 ล้านไร่ ลดลงจากปีก่อน 0.276 ล้านไร่ หรือลดลงร้อยละ 5.29(57.774 ล้านไร่)และผลผลิตประมาณ 22.899 ล้านตันข้าวเปลือก ลดลงจากปีก่อนจำนวน 0.460 ล้านตันข้าวเปลือก หรือลดลงร้อยละ 1.97 และมีผลผลิตต่อไร่ 398 กก./ไร่ ลดลงจากปีก่อนที่มีผลผลิต 407 กก./ไร่ ผลผลิตจะออกสู่ตลาดมากสุดในช่วงเดือนพ.ย.-ธ.ค.49 ร้อยละ 47, 30 ตามลำดับ

มาตรการรับจำนำข้าวเปลือกนาปี ปี 2549/50 กนช.มีมติเมื่อ 26 ต.ค. 49 ดังนี้

ราคารับจำนำข้าวเปลือกนาปี ปีการผลิต 2549/50 โดยกำหนดราคารับจำนำ ณ ความชื้น15%

- (1) ข้าวเปลือกหอมมะลิ (สีได้ตันข้าว 36-42 กรัม) ราคาตันละ 8,700 -9,000 บาท
- (2) ข้าวเปลือกหอมจังหวัด (สีได้ตันข้าว 34-40 กรัม) ราคาตันละ 7,200-7,500 บาท
- (3) ข้าวเปลือกเจ้า 100% ราคาตันละ 6,500 บาท (4) ข้าวเปลือกเจ้า 5% ราคาตันละ 6,400 บาท
- (5) ข้าวเปลือกเจ้า 10% ราคาตันละ 6,300 บาท (6) ข้าวเปลือกเจ้า 15% ราคาตันละ 6,100 บาท
- (7) ข้าวเปลือกเจ้า 25% ราคาตันละ 5,900 บาท (8) ข้าวเปลือกปทุมธานี ราคาตันละ 6,700-7,000 บาท
- (9) ข้าวเปลือกเหนียว 10% คละ ราคาตันละ 7,500 บาท
- (10) ข้าวเปลือกเหนียว 10% เมล็ดยาว ราคาตันละ 7,700 บาท

เป้าหมาย ปริมาณรับจำนำ 9 ล้านตันข้าวเปลือก

ระยะเวลารับจำนำ 1 พย.49 - 28 กพ.50 ยกเว้นภาคใต้รับจำนำ 1 กพ.-31 พค.50

ระยะเวลาไถ่ถอน กรณีจำนำไปประทวนสินค้าไถ่ถอนภายใน 3 เดือนนับถัดจากเดือนที่รับจำนำ

กรณีจำนำที่ยังค้างกำหนดให้ไถ่ถอนภายใน 4 เดือนนับถัดจากเดือนที่รับจำนำ

ระยะเวลาโครงการ 1 พย.49 - 31 ตค.50

ผลรับจำนำ ข้าวเปลือกนาปี 2549/50 (ตั้งแต่ 1พย. - 2 ธค.2549)

| ชนิดข้าว | ปริมาณรับจำนำปี 2549/50 | | | | เปิดจุด | อดส. | ธกส. | รวม |
|----------------------|-------------------------|------------|------------|------------|------------|----------------|------|----------------|
| | มค. | กพ. | มีค. | เมย. | | | | |
| ข้าวเปลือกเจ้า | | | | | | 299,714 | | 299,714 |
| ข้าวเปลือกหอมมะลิ | | | | | | 1,887 | | 1,887 |
| ข้าวเปลือกหอมจังหวัด | | | | | | 35,470 | | 35,470 |
| ข้าวเปลือกปทุมธานี | | | | | | 2,158 | | 2,158 |
| ข้าวเปลือกเหนียว | | | | | | - | | - |
| รวม | 525 | 965 | 968 | 965 | 226 | 339,229 | | 339,229 |

สถานการณ์ปัจจุบัน / ความคืบหน้าในการดำเนินการ

- สถานการณ์ล่าสุด สัปดาห์นี้ราคาข้าวเปลือกหอมมะลิ ปรับตัวสูงขึ้นจากตันละ 8,500-8,700 บาท เป็นตันละ 8,600-8,800 บาท และข้าวเปลือกปทุมธานี สูงขึ้นจากตันละ 6,100 - 6,600 บาท เป็นตันละ 6,200 - 6,700 บาท เนื่องจากตลาดมีความต้องการซื้อเพิ่มขึ้น ส่วนข้าวเปลือกเจ้า 5% ทรงตัวที่ตันละ 6,000 - 6,300 บาท สำหรับข้าวเปลือกเหนียว 10% เมล็ดยาว ปรับตัวลดลงจากตันละ 10,800 - 11,000 บาท เป็นตันละ 10,400-10,800 บาท เนื่องจากผลผลิตออกสู่ตลาดมากขึ้น

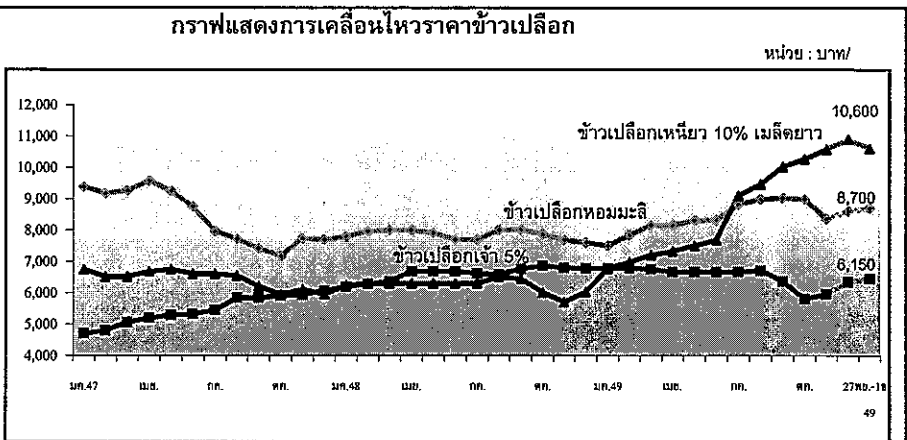

| ราคา (บาท/ตัน) ชนิดข้าวเปลือก | ปี | ปี | | | | | | | | | | | | เฉลี่ย | ครั้งก่อน 21-24 พย. 49 | ครั้งนี้ 27พย.-1ธค.49 |
|----------------------------------|------|-------|-------|-------|-------|-------|-------|-------|-------|--------|--------|--------|-------|-------------|---------------------------|--------------------------|
| | | มค. | กพ. | มีค. | เมย. | พค. | มิย. | กค. | สค. | กย. | ตค. | พย. | ธค. | | | |
| ข้าวเปลือกหอมมะลิ | 2547 | 9,376 | 9,175 | 9,270 | 9,567 | 9,249 | 8,743 | 7,957 | 7,718 | 7,407 | 7,178 | 7,738 | 7,695 | 8,423 | | |
| | 2548 | 7,785 | 7,959 | 8,001 | 7,999 | 7,909 | 7,689 | 7,696 | 8,000 | 8,014 | 7,863 | 7,683 | 7,600 | 7,850 | | |
| | 2549 | 7,500 | 7,833 | 8,151 | 8,157 | 8,305 | 8,315 | 8,812 | 8,975 | 9,023 | 8,980 | 8,364 | 8,401 | 8500-8700 | 8600-8800 | |
| ข้าวเปลือกเหนียว 10% เมล็ดยาว | 2547 | 6,730 | 6,510 | 6,514 | 6,669 | 6,742 | 6,600 | 6,600 | 6,540 | 6,209 | 5,940 | 6,100 | 5,945 | 6,425 | | |
| | 2548 | 6,235 | 6,300 | 6,300 | 6,300 | 6,300 | 6,300 | 6,300 | 6,500 | 6,452 | 6,015 | 5,700 | 6,030 | 6,228 | | |
| | 2549 | 6,774 | 6,979 | 7,200 | 7,331 | 7,500 | 7,679 | 9,100 | 9,464 | 10,020 | 10,262 | 10,567 | 8,443 | 10800-11000 | 10400-10800 | |
| ข้าวเปลือกเจ้า 5% | 2547 | 4,704 | 4,795 | 5,057 | 5,193 | 5,284 | 5,312 | 5,447 | 5,834 | 5,841 | 5,913 | 5,932 | 6,068 | 5,448 | | |
| | 2548 | 6,190 | 6,286 | 6,355 | 6,682 | 6,688 | 6,679 | 6,613 | 6,582 | 6,764 | 6,863 | 6,800 | 6,788 | 6,608 | | |
| | 2549 | 6,788 | 6,788 | 6,757 | 6,663 | 6,663 | 6,663 | 6,667 | 6,705 | 6,372 | 5,803 | 5,959 | 6,530 | 6000-6300 | 6000-6300 | |

มันสำปะหลัง
ประจำปีลำดับที่ 5 ของเดือนพฤศจิกายน 2549 (27 พ.ย. - 1 ธ.ค. 49)

Agri 24 วัน พ.ศ. 2549

| ผลผลิต (ล้านตัน) ^{1/} | 2546/47 | 2547/48 | 2548/49 | 2549/50 | % Δ |
|-------------------------------------|--|---|--------------|--------------|-------------|
| โลก | 192.35 | 203.16 | 203.06 | 208.51 | 2.68 |
| ในเอเชีย | 32.91 | 38.18 | 38.18 | 39.24 | 2.77 |
| บราซิล | 21.96 | 23.93 | 26.65 | 27.39 | 2.79 |
| อินโดนีเซีย | 18.72 | 19.43 | 19.45 | 20.23 | 4.01 |
| เวียดนาม | 5.31 | 5.57 | 5.70 | 7.81 | 37.02 |
| ไทย | 21.44 | 16.94 | 22.58 | 25.28 | 11.95 |
| ช่วงผลผลิตออกมา | (พ.ย. - มี.ค.) 78% | นครราชสีมา (21.29%) ชัยภูมิ (6.95%) สระแก้ว (6.88%) ฉะเชิงเทรา (6.83%) กำแพงเพชร (4.98%) ชลบุรี (4.76%) | | | |
| พื้นที่ปลูก (ล้านไร่) ^{2/} | 6.61 | 6.16 | 6.69 | 7.12 | 6.38 |
| จำนวนคร่าวเรือน (ครวเรือน) | 487,088 | 464,956 | na | na | |
| ผลผลิตเฉลี่ย (ตันไร่) ^{3/} | 3.24 | 2.75 | 3.38 | 3.55 | 5.03 |
| ต้นทุนการผลิต (บาท/กก.) | 0.88 | 0.92 | 0.84 | 0.85 | 1.19 |
| มูลค่าผลผลิต (ล้านบาท) | 22,721 | 25,410 | 29,128 | na | |
| การใช้ | | | | | |
| การแปรรูป (ล้านตัน) ^{4/} | | | | | |
| - มันเส้น+อัดเม็ด | 12.40 | 7.49 | 9.40 | 9.20 | -2.13 |
| - แป้งมัน | 9.40 | 9.45 | 13.18 | 16.08 | 22.00 |
| การส่งออก ^{5/} | ปี 47 | ปี 48 | ปี 49 | ปี 50 | (ประมาณการ) |
| - มันเส้น | 2.81 | 2.77 | 3.13 | 3.72 | |
| - มันอัดเม็ด | 2.21 | 0.26 | 0.22 | 0.20 | |
| - แป้งมัน | 1.61 | 1.60 | 1.85 | 2.66 | |
| - ผลิตภัณฑ์อื่นๆ | 0.22 | 0.34 | 0.26 | 0.40 | |
| ประเทศคู่ค้า | จีน (มันเส้น 90% แป้งดิบ 5%) ยุโรป (มันอัดเม็ด 99%) ญี่ปุ่น (แป้งดิบและแปรรูป 85%) อินโดนีเซีย (แป้งดิบ 85%) ไต้หวัน (แป้งดิบ 90%) | | | | |
| ประเทศคู่แข่ง | เวียดนาม อินโดนีเซีย | | | | |

สถานการณ์ ปี 2549/50

กระทรวงเกษตรและสหกรณ์พยากรณ์ว่า (ท.ย.49) ว่า ในปี 2549/50 ว่ามีผลผลิตประมาณ 25.288 ล้านตัน เพิ่มจากปีก่อนร้อยละ 12 โดยผลผลิตเริ่มออกสู่ตลาดเล็กน้อย ตั้งแต่เดือน ต.ค.49 และออกสู่ตลาดมากในช่วงเดือน พ.ย.49 - มี.ค.50 ซึ่งในช่วงผลผลิตออกสู่ตลาดมากระดับราคาอาจโน้มต่ำลง ส่งผลให้เกษตรกรได้รับความเดือดร้อน

การแทรกแซงตลาดมันสำปะหลัง ปี 2549/50

คณะกรรมการ คชก. มีมติเมื่อวันที่ 2 พ.ย.49 เห็นชอบมาตรการแก้ไขปัญหาด้านมันสำปะหลังอย่างเป็นระบบ รวม 3 มาตรการ ดังนี้

1. มาตรการแทรกแซงตลาด ด้วยการรับจำนำหัวมันสำปะหลังสด 7.5 ล้านตัน เพื่อแปรสภาพเป็นมันเส้นและแป้งมัน โดยมีเงื่อนไขรับจำนำจากเกษตรกรไม่เกินรายละ 250 ตัน หรือวงเงินไม่เกินรายละ 350,000 บาท ระยะเวลาปรับจำนำพ.ย.49 - เม.ย.50 กำหนดราคาเป็นขั้นบันได

| | | | | | |
|------------|----------|-------|----------|-------|----------|
| เดือน พ.ย. | 1.25 บาท | ธ.ค. | 1.30 บาท | ม.ค. | 1.35 บาท |
| ก.พ. | 1.40 บาท | มี.ค. | 1.45 บาท | เม.ย. | 1.50 บาท |
2. มาตรการเร่งระบายส่งออก เห็นชอบให้กรมการค้าต่างประเทศดำเนินมาตรการ (1) วางแผนและเร่งหาตลาดส่งออกผลิตภัณฑ์มันสำปะหลัง รวมทั้ง ประสาน อคส. ปรับเงื่อนไขปริมาณการนำเข้าในอัตราฐานคุณภาพแป้งมันตามโครงการแทรกแซงตลาดมันสำปะหลัง ปี 2549/50 (2) จัดระบบส่งออกผลิตภัณฑ์มันสำปะหลัง เพื่อป้องกันมิให้มีการเสนอขายตัดราคาในการส่งออก
3. มาตรการจัดระบบพิเศษเฉพาะพื้นที่ เห็นชอบในหลักการดำเนินโครงการนำร่องในพื้นที่แหล่งผลิตใหญ่ 5 อำเภอ ได้แก่ อำเภอเสิงสาง นครบุรี (จ.นครราชสีมา) อำเภอปะคำ โนนสุวรรณ หนองกี่ (จ.บุรีรัมย์) เพื่อจัดระบบการผลิตให้สอดคล้องกับการตลาดและให้กลไกตลาดสามารถดำเนินไปได้อย่างมีประสิทธิภาพ

หมายเหตุ มีมันเส้นตามโครงการแทรกแซงตลาดมันสำปะหลัง ปี 2548/49 ก้างส่งมอบ 53,260 ตัน (ณ 1 ธ.ค.49) ลานมันค้าง 16 ราย ใน 7 จังหวัด 20,795 ตัน โกตังกลางค้าง 4 ราย ใน 2 จังหวัด 32,465 ตัน

สถานการณ์ปัจจุบันในประเทศ

หัวมันสดยังออกสู่ตลาดไม่มากนัก ขณะที่ลานมันและโรงแป้งยังมีการแข่งขันรับซื้ออย่างต่อเนื่อง ประกอบกับปริมาณมาตรการแทรกแซงตลาดรองรับ ส่งผลให้ระดับราคาเคลื่อนไหวไม่มากนัก อยู่ระหว่าง กก.ละ 1.10 - 1.30 บาท ทั้งนี้ ราคาหัวมันสดเชื้อแป้ง 25% ณ โรงแป้ง จังหวัดนครราชสีมา เฉลี่ยอยู่ที่ 1.20 บาท/กก.

ต่างประเทศ

เงินบาทที่แข็งค่าอย่างต่อเนื่อง ส่งผลให้ผู้ซื้อและผู้ขายผลิตภัณฑ์มันสำปะหลังต้องระมัดระวังมากขึ้น มีข่าวในวงการค้ามันเส้นแจ้งว่า ทำเรือของจีนมีสต็อกอยู่ประมาณ 400,000 - 500,000 ตัน

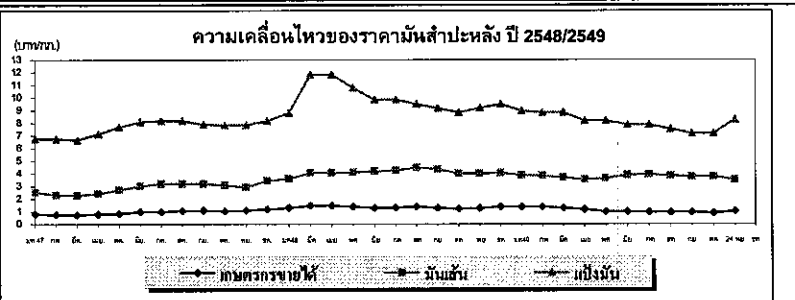

| ราคามันสำปะหลังและผลิตภัณฑ์ | | 1 ธ.ค.49* (บาท/กก.) | | | | | | | | | | | | |
|-----------------------------|---------|---------------------|------|-------|-------|-------|-------|-------|------|------|------|------|------|--------|
| | | มค. | กพ. | มีค. | เมย. | พค. | มิย. | กค. | สค. | กย. | ตค. | พย. | ธค. | เฉลี่ย |
| เกษตรกรขายได้ ^{2/} | ปี 2547 | 0.82 | 0.76 | 0.74 | 0.80 | 0.83 | 0.98 | 1.00 | 1.06 | 1.09 | 1.04 | 1.10 | 1.20 | 0.95 |
| | ปี 2548 | 1.30 | 1.39 | 1.48 | 1.47 | 1.40 | 1.30 | 1.30 | 1.40 | 1.30 | 1.21 | 1.27 | 1.40 | 1.35 |
| | ปี 2549 | 1.38 | 1.36 | 1.30 | 1.18 | 0.99 | 0.99 | 0.96 | 0.94 | 0.94 | 0.86 | 1.00 | 1.07 | 1.08 |
| -จ.นครราชสีมา ^{3/} | ปี 2547 | 0.99 | 0.95 | 0.96 | 1.04 | 1.13 | 1.18 | 1.21 | 1.21 | 1.17 | 1.12 | 1.20 | 1.29 | 1.12 |
| | ปี 2548 | 1.49 | 1.53 | 1.59 | 1.65 | 1.68 | 1.68 | 1.65 | 1.54 | 1.52 | 1.45 | 1.46 | 1.52 | 1.56 |
| | ปี 2549 | 1.43 | 1.41 | 1.32 | 1.26 | 1.18 | 1.17 | 1.12 | 1.06 | 1.06 | 1.03 | 1.20 | 1.18 | 1.20 |
| -จ.กำแพงเพชร ^{3/} | ปี 2547 | 0.96 | 0.86 | 0.86 | 0.90 | 0.94 | 1.11 | 1.05 | 1.05 | 1.07 | 1.13 | 1.16 | 1.17 | 1.02 |
| | ปี 2548 | 1.27 | 1.40 | 1.56 | 1.63 | 1.67 | 1.64 | 1.47 | 1.23 | 1.23 | 1.25 | 1.28 | 1.28 | 1.41 |
| | ปี 2549 | 1.48 | 1.48 | 1.44 | 1.25 | 1.16 | 1.08 | 1.03 | 0.95 | 0.89 | 0.91 | 1.04 | 1.25 | 1.16 |
| -จ.ชลบุรี ^{3/} | ปี 2547 | 0.92 | 0.83 | 0.86 | 0.99 | 1.05 | 1.12 | 1.14 | 1.20 | 1.23 | 1.18 | 1.20 | 1.30 | 1.09 |
| | ปี 2548 | 1.37 | 1.49 | 1.63 | 1.72 | 1.57 | 1.56 | 1.53 | 1.58 | 1.43 | 1.35 | 1.44 | 1.53 | 1.52 |
| | ปี 2549 | 1.46 | 1.43 | 1.34 | 1.26 | 1.19 | 1.19 | 1.16 | 1.06 | 1.04 | 1.05 | 1.28 | 1.26 | 1.23 |
| ตลาด กทม. มันเส้น | ปี 2547 | 2.54 | 2.32 | 2.28 | 2.41 | 2.72 | 3.02 | 3.19 | 3.20 | 3.20 | 3.08 | 2.95 | 3.43 | 2.86 |
| | ปี 2548 | 3.62 | 3.83 | 4.08 | 4.08 | 4.11 | 4.20 | 4.26 | 4.48 | 4.37 | 4.01 | 4.02 | 4.05 | 4.09 |
| | ปี 2549 | 3.88 | 3.83 | 3.69 | 3.53 | 3.62 | 3.89 | 3.94 | 3.84 | 3.76 | 3.75 | 3.52 | 3.68 | 3.74 |
| แป้งมัน | ปี 2547 | 6.75 | 6.75 | 6.67 | 7.14 | 7.70 | 8.11 | 8.17 | 8.17 | 7.89 | 7.84 | 7.84 | 8.17 | 7.60 |
| | ปี 2548 | 8.80 | 9.86 | 10.82 | 11.84 | 10.79 | 9.84 | 9.84 | 9.50 | 9.17 | 8.84 | 9.20 | 9.50 | 9.83 |
| | ปี 2549 | 8.96 | 8.84 | 8.84 | 8.21 | 8.17 | 7.87 | 7.84 | 7.51 | 7.17 | 7.17 | 8.18 | 8.25 | 8.08 |
| ราคาส่งออก FOB มันเส้น | ปี 2547 | 2.84 | 2.72 | 2.63 | 2.90 | 3.11 | 3.33 | 3.54 | 3.80 | 3.80 | 3.29 | 3.29 | 3.40 | 3.22 |
| | ปี 2548 | 3.76 | 4.00 | 4.36 | 4.46 | 4.51 | 4.73 | 4.83 | 4.76 | 4.73 | 4.56 | 4.35 | 4.21 | 4.44 |
| | ปี 2549 | 4.02 | 4.04 | 3.75 | 3.86 | 3.95 | 4.35 | 4.37 | 4.25 | 4.25 | 4.22 | 3.94 | 3.89 | 4.07 |
| แป้งมัน | ปี 2547 | 6.91 | 6.61 | 6.89 | 7.16 | 7.68 | 7.82 | 7.84 | 7.95 | 7.95 | 7.93 | 7.83 | 7.88 | 7.54 |
| | ปี 2548 | 8.88 | 9.42 | 10.44 | 11.21 | 11.10 | 11.40 | 11.21 | 9.64 | 9.51 | 9.47 | 9.19 | 9.30 | 10.06 |
| | ปี 2549 | 8.97 | 9.01 | 8.32 | 8.60 | 8.32 | 8.39 | 8.23 | 7.77 | 7.73 | 7.89 | 8.45 | 8.33 | 8.33 |

หมายเหตุ 1/ เป็นข้อมูลเบื้องต้น 2/ เป็นราคามันสดที่เกษตรกรขายได้ทั้งประเทศ 3/ เป็นราคามันสดเชื้อแป้ง 25% กรมการค้าภายใน กระทรวงพาณิชย์

ยางพารา

ประจำสัปดาห์ที่ 5 ของเดือนพฤศจิกายน 2549 (27 พย. - 1 ธค.49)

desktop(ยางพารา (Fact Sheet)

| | | | | | |
|---|--------|---------|---------|---------|--------------|
| ผลผลิต(ล้านตัน) | 2545 | 2546 | 2547 | 2548 | 2549 |
| - โลก | 7.350 | 7.990 | 8.650 | 8.680 | 8.970 |
| - ไทย | 2.632 | 2.861 | 2.970 | 2.977 | 3.026 |
| ต้นทุน (บาท/กก.) | 20.01 | 27.93 | 31.80 | 34.14 | 38.55* |
| การใช้ (ล้านตัน) | 0.278 | 0.299 | 0.303 | 0.317 | 0.320 |
| การนำเข้า | | | | | |
| ปริมาณ(ล้านตัน) | 0.001 | 0.001 | 0.001 | 0.001 | 0.0001 |
| มูลค่า (ล้านบาท) | 48.48 | 66.61 | 71.96 | 61.60 | 10.77 |
| การส่งออก | | | | | (มค.- ธค.49) |
| ปริมาณ (ล้านตัน) | 2.786 | 3.108 | 3.022 | 2.952 | 2.459 |
| มูลค่า(ล้านบาท) | 74,606 | 115,827 | 137,604 | 148,868 | 171,440 |
| ช่วงออกสู่ตลาด ตลอดทั้งปีและออกมาก ม.ย.-ก.ค. และ ธ.ค.-ม.ค. | | | | | |
| แหล่งผลิตสำคัญ สุราษฎร์ธานี สงขลา นครศรีธรรมราช ตรัง ยะลา | | | | | |
| พัทลุง ระยอง ตราด ศรีสะเกษ | | | | | |
| ครัวเรือนเกษตรกร 1,193,950 (ข้อมูลปี 2548) | | | | | |
| มูลค่าผลผลิตที่เกษตรกรขายได้ ปี 2548 ประมาณ 158,590 ล้านบาท | | | | | |
| ประเทศคู่ค้า(ส่งออก) สาธารณรัฐประชาชนจีน ญี่ปุ่น สหรัฐอเมริกา | | | | | |
| และสาธารณรัฐเกาหลี | | | | | |
| * ประมาณการ | | | | | |

สถานการณ์ปี 2549

1.1 สถานการณ์ตลาดโลก

ผลผลิตยางธรรมชาติของโลกมีประมาณ 8.970 ล้านตัน เพิ่มขึ้นจากปี 2548 จำนวน 0.29 ล้านตัน หรือคิดเป็นร้อยละ 3.34 เนื่องจากการขยายพื้นที่ปลูกยางในเอเชียใต้แอฟริกา อินเดีย และเวียดนาม ส่วนการใช้ยางธรรมชาติของโลก ประมาณ 8.80 ล้านตัน เพิ่มขึ้นจากปีที่ผ่านมามี 0.70 ล้านตัน หรือคิดเป็นร้อยละ 8.64 เนื่องจากความต้องการในอุตสาหกรรมผลิตภัณฑ์ที่ขยายปริมาณการผลิตเพิ่มขึ้น โดยเฉพาะในอุตสาหกรรมยานยนต์ของจีน

1.2 สถานการณ์ในประเทศ

ผลผลิตยางพารา ปี 2549 คาดว่ามีประมาณ 3.026 ล้านตัน เพิ่มขึ้นจาก ปี 2548 ร้อยละ 1.64 เนื่องจากผลผลิตยางในแหล่งผลิตภาคตะวันออกและภาคเหนือเพิ่มขึ้น ส่วนความต้องการใช้คาดว่าจะมีประมาณ 0.302 ล้านตัน (ประมาณร้อยละ 10 ของผลผลิต)

1.3 แนวโน้ม

ราคาเคลื่อนไหวลดลงตามราคาสลัดโลก เนื่องจากประเทศผู้ซื้ออย่าง เช่น ญี่ปุ่น และจีนชะลอการซื้อและนักเก็งกำไรราคายางในตลาดล่วงหน้าหันไปเก็งกำไรสินค้าอื่นแทนยางธรรมชาติ ประกอบกับเป็นช่วงที่ผลผลิตออกสู่ตลาดมาก (พย.-มค.) และเงินบาทแข็งค่ามากขึ้นด้วย

ความเคลื่อนไหวของราคายางพารา ปี 2547 - 2549

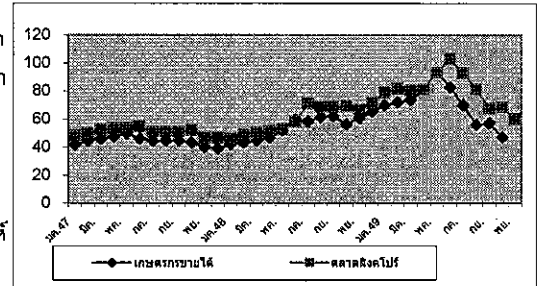

สถานการณ์ปัจจุบัน

- ขณะนี้ในช่วงที่เกษตรกรกรีดยางได้มาก ราคายางเคลื่อนไหวลดลง แต่จัดอยู่ในเกณฑ์ค่อนข้างสูง โดยราคายางแผ่นดิบชั้น 3 จังหวัดสุราษฎร์ธานี สงขลา กระบี่ และนครศรีธรรมราช กก.ละ 45.00 - 50.00 บาท ส่วนราคายางแผ่นรมควันชั้น 3 ตลาดสิงคโปร์ ราคา กก.ละ 54.00 - 56.00 บาท ต่ำกว่า มีย.49 (เป็นช่วงที่มีราคาสูงสุด) ซึ่งมีราคาประมาณ กก.ละ 93.45 บาท และ กก.ละ 102.83 บาท ตามลำดับ
- สาเหตุที่ราคายางลดลงเนื่องจาก (1) ปริมาณผลผลิตเพิ่มขึ้น (2) ประเทศผู้ซื้อชะลอการซื้อ (3) โรงงานผลิตภัณฑ์ยางลดการผลิต (4) เงินบาทแข็งค่า (5) ราคาน้ำมันมีแนวโน้มลดลง ซึ่งส่งผลให้ราคายางสังเคราะห์ลดลงด้วย (6) การเก็งกำไรราคายางในตลาดล่วงหน้าน้อยลง

| ราคา บาท/กก. | ปี | ม.ค. | ก.พ. | มี.ค. | เม.ย. | พ.ค. | มิ.ย. | ก.ค. | ส.ค. | ก.ย. | ต.ค. | พ.ย. | ธ.ค. | เฉลี่ย | 1 ธค.49 |
|---|------|-------|-------|-------|-------|-------|--------|-------|-------|-------|-------|-------|-------|--------|----------------------|
| ราคายางแผ่นดิบชั้น 3 | | | | | | | | | | | | | | | |
| เกษตรกรขายได้ | 2547 | 41.41 | 41.85 | 44.57 | 45.94 | 47.63 | 49.72 | 46.06 | 44.54 | 44.68 | 45.53 | 43.44 | 39.94 | 44.61 | |
| | 2548 | 39.14 | 41.99 | 43.50 | 44.68 | 46.52 | 52.22 | 59.75 | 58.21 | 61.47 | 61.93 | 56.30 | 60.57 | 52.19 | |
| | 2549 | 65.28 | 69.79 | 71.95 | 73.50 | 81.22 | 93.45 | 82.76 | 69.98 | 55.71 | 57.21 | 47.18 | 69.82 | 42.83 | (ราคาสลัดกลางหาใหญ่) |
| ราคาน้ำยางสด | | | | | | | | | | | | | | | |
| เกษตรกรขายได้ | 2547 | 39.10 | 43.21 | 45.66 | 46.39 | 49.89 | 49.32 | 45.05 | 42.42 | 42.50 | 44.16 | 43.04 | 36.05 | 43.90 | |
| | 2548 | 35.88 | 43.44 | 47.69 | 48.01 | 47.77 | 52.79 | 57.61 | 57.31 | 59.48 | 62.32 | 57.56 | 60.33 | 52.52 | |
| | 2549 | 65.28 | 71.34 | 76.51 | 76.65 | 82.36 | 90.50 | 77.42 | 67.35 | 50.10 | 57.93 | 48.47 | 69.45 | 43.00 | |
| ราคายางแผ่นรมควันชั้น 3 | | | | | | | | | | | | | | | |
| ตลาดหาใหญ่ | 2547 | 44.00 | 45.69 | 48.76 | 53.35 | 53.93 | 53.43 | 48.42 | 47.63 | 47.69 | 48.81 | 45.01 | 42.94 | 48.31 | |
| | 2548 | 42.94 | 45.46 | 50.58 | 49.27 | 53.60 | 58.17 | 66.76 | 66.95 | 66.09 | 66.22 | 61.54 | 66.36 | 57.83 | |
| | 2549 | 71.13 | 76.07 | 77.80 | 75.38 | 92.30 | 99.19 | 95.92 | 83.40 | 68.73 | 69.59 | 60.60 | 79.10 | 56.05 | |
| ตลาดสิงคโปร์ | 2547 | 48.36 | 50.28 | 52.53 | 53.82 | 54.93 | 54.82 | 51.28 | 50.65 | 50.79 | 52.19 | 47.67 | 46.44 | 51.15 | |
| | 2548 | 45.91 | 48.67 | 50.57 | 51.36 | 53.02 | 57.98 | 70.96 | 68.11 | 68.58 | 69.07 | 66.52 | 71.50 | 60.19 | |
| | 2549 | 78.84 | 81.57 | 80.55 | 81.18 | 93.03 | 102.83 | 92.88 | 81.44 | 67.65 | 68.27 | 59.92 | 80.74 | 56.80 | |
| ตลาดสินค้าเกษตรล่วงหน้าแห่งประเทศไทย | | | | | | | | | | | | | | | |
| | 2548 | 45.51 | 48.68 | 50.29 | 51.09 | 52.89 | 59.55 | 69.9 | 64.03 | 68.00 | 66.30 | 65.04 | 71.00 | 59.36 | |
| | 2549 | 78.00 | 82.01 | 81.33 | 81.80 | 95.00 | 100.00 | 92.33 | 82.69 | 68.67 | 69.20 | 60.43 | 81.04 | 57.75 | |

กาแฟ

ประจำสัปดาห์ที่ 5 ของเดือนพฤศจิกายน 2549 (27 พ.ย. - 1 ธ.ค.49)

| ผลผลิต | 2546/47 | 2547/48 | 2548/49 | 2549/50* |
|--|--|---------|---------------|----------|
| - โลก(ล้านตัน) | 6.57 | 7.14 | 6.79 | 7.42 |
| - ไทย (ตัน) | 61,765 | 59,644 | 46,873 | 61,973 |
| ต้นทุน (บาท/กก.) | 30.50 | 31.78 | 29.82 | 29.82 |
| การใช้ในประเทศ (ตัน) | 47,100 | 42,300 | 46,000 | 48,000 |
| การนำเข้า (ข้อมูลพันธ WTO ให้นำเข้าในโควตา 5.25 ตัน ภายในโควตา 30% นอกโควตา 90%) | | | (ม.ค.-ธ.ค.49) | |
| ปริมาณ(ตัน) | 445 | 246.7 | 493 | |
| มูลค่า (ล้านบาท) | 173 | 76.83 | 66.35 | |
| การส่งออก | | | | |
| ปริมาณ(ตัน) | 22,906 | 15,979 | 25,277 | |
| มูลค่า (ล้านบาท) | 475 | 536 | 1024 | |
| ช่วงออกสู่ตลาด พ.ย.- มี.ค.และออกสู่ตลาดมาก ธ.ค. - มี.ค. | | | | |
| แหล่งผลิตสำคัญ | ชุมพร ระนอง สุราษฎร์ธานี กระบี่ นครศรีธรรมราช พังงา ประจวบคีรีขันธ์ และอุดรดิตถ์ | | | |
| จ.เรือนเกษตรกร | 30,850 ครัวเรือน (ข้อมูล ปี 2549) | | | |
| มูลค่าผลผลิตที่เกษตรกรขายได้ปี 2548/49 | ประมาณ 2,015 ล้านบาท | | | |
| ประเทศคู่ค้าสำคัญ | | | | |
| 1. เม็กซิโก แอฟริกา สหรัฐอเมริกา (70.49%) เยอรมันนี (21.79%) | | | | |
| เบลเยี่ยม (6.80%) โปแลนด์ (0.65%) อิตาลี (0.13%) และอื่น ๆ (0.14%) | | | | |
| 2. กาแฟคั่ว สหรัฐอาหรับเอมิเรตส์ (85.25%) ไต้หวัน (9.07%) ฝรั่งเศส (3.52 %) | | | | |
| กานา (8.56%) ฮองกง (1.03%) อื่น ๆ (1.03%) | | | | |
| 3. กาแฟผงสำเร็จรูป ลาว (39.73%) ฮังการี (28.68%) เช็ก (9.11%) | | | | |
| พม่า (7.41%) และอื่น ๆ (6.51%) | | | | |
| ประเทศคู่แข่งสำคัญ | เวียดนาม อินโดนีเซีย ฟิลิปปินส์ | | | |

สถานการณ์ปี 2549/50

1.1 สถานการณ์ตลาดโลก กระทรวงเกษตรสหรัฐฯ คาดการณ์ปริมาณสต็อกต้นปี 1.23 ล้านตัน ลดลงจากปี 2548/49 ร้อยละ 6.82 ปริมาณผลผลิต 7.42 ล้านตันและความต้องการใช้ 7.50 ล้านตัน เพิ่มขึ้นจากปี 2548/49 ร้อยละ 9.76 และ 6.83 ตามลำดับ ส่วนราคาตลาดโลก เฉลี่ยตันละ 1,450 ดอลลาร์สหรัฐฯ สูงกว่าระยะเดียวกันของปีที่ผ่านมาตันละ 496 ดอลลาร์สหรัฐฯ คิดเป็นร้อยละ 51.99

1.2 สถานการณ์ในประเทศ

(1) ผลผลิต สำนักงานเศรษฐกิจการเกษตรคาดการณ์ผลผลิตปริมาณ 61,973 ตัน เพิ่มขึ้นจากปี 2548/49 ร้อยละ 32.21 แต่จากการประชุมหารือระหว่างส่วนราชการ ภาคเอกชนที่เกี่ยวข้อง และจังหวัดแหล่งผลิต 8 จังหวัด เมื่อวันที่ 31 ต.ค.49 คาดว่าจะมีผลผลิตรวมทั้งสิ้นประมาณ 53,000 ตัน จะออกสู่ตลาดมากในเดือน ธ.ค.49-ม.ค.50 รวมประมาณร้อยละ 79.45 ของผลผลิตทั้งหมด

(2) ความต้องการใช้ คาดว่าจะมีประมาณ 48,000 ตัน เพิ่มขึ้นจากปี 2548/49 ร้อยละ 6.67 เนื่องจากกำลังซื้อของผู้บริโภคลดลงเพราะได้รับผลกระทบจากภาวะเศรษฐกิจชะลอตัว

(3) ราคา แนวโน้มของราคาที่เกี่ยวข้องจากรายได้ซึ่งคิดทอนจากราคาตลาดโลก (1,450 ดอลลาร์สหรัฐฯ) ประมาณ กก.ละ 42 - 45 บาท

มาตรการ

เนื่องจากราคาตลาดโลกเคลื่อนไหวอยู่ในเกณฑ์ค่อนข้างสูง ประกอบกับผลผลิตและความต้องการใช้มีปริมาณใกล้เคียงกัน ทำให้ผู้ซื้อเกิดการแข่งขัน คาดว่าจะไม่ต้องดำเนินการแทรกแซงตลาดในปีนี้

สถานการณ์ปัจจุบัน

1. ภายในประเทศ เกษตรกร จ.ชุมพรและระนอง จำหน่ายผลผลิตได้ราคา กก.ละ 45 - 50 บาท ขณะนี้เกษตรกรเก็บเกี่ยวผลผลิตแล้วประมาณร้อยละ 30 ผลผลิตส่วนใหญ่อยู่ระหว่างตากและสี คาดว่าผลผลิตจะออกสู่ตลาดมาก ตั้งแต่กลางเดือน ธ.ค.49-กลางเดือน ก.พ.50

2. ตลาดโลก

2.1 ขณะนี้เป็นช่วงที่ผลผลิตกาแฟของประเทศเวียดนามออกสู่ตลาดมาก และผู้ส่งออกเร่งขายส่งผลให้ราคากาแฟพันธุ์โรบัสต้าตลาดลอนดอนเคลื่อนไหวลดลง แต่มีแนวโน้มว่าจะเคลื่อนไหวสูงขึ้นตามราคาตลาดนิวยอร์ก

2.2 ชาวจากวงการค้า คาดว่าผลผลิตกาแฟของประเทศบราซิลในปี 2550/51 จะได้รับความเสียหายจากภาวะความแห้งแล้ง โดยคาดว่าจะมีผลผลิตลดลงจากปี 2549/50 ประมาณร้อยละ 30 ทำให้ราคากาแฟอาราบิก้าที่ตลาดนิวยอร์กเคลื่อนไหวสูงสุดในรอบ 9 เดือนที่ผ่านมา

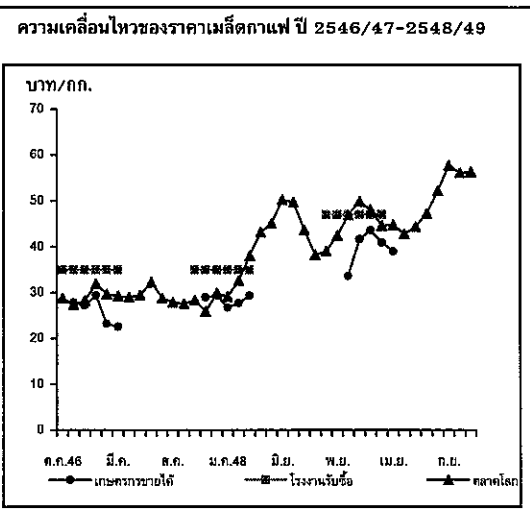

| ราคา (บาท/กก.) | ต.ค. | พ.ย. | ธ.ค. | ม.ค. | ก.พ. | มี.ค. | เม.ย. | พ.ค. | มิ.ย. | ก.ค. | ส.ค. | ก.ย. | เฉลี่ย |
|------------------|------------|-------|-------|-------|-------|-------|-------|-------|-------|-------|-------|-------|--------|
| เกษตรกรขายได้ | ปี 2546/47 | - | 27.85 | 27.19 | 29.44 | 23.25 | 22.62 | - | - | - | - | - | 26.07 |
| | ปี 2547/48 | - | 29.00 | 29.41 | 26.81 | 27.75 | 29.35 | - | - | - | - | - | 28.46 |
| | ปี 2548/49 | - | - | 25.80 | 30.42 | 31.51 | 34.33 | 34.33 | 41.39 | 44.90 | - | - | 34.64 |
| โรงงานรับซื้อ | ปี 2546/47 | - | - | 35.00 | 35.00 | 35.00 | 35.00 | - | - | - | - | - | 35.00 |
| | ปี 2547/48 | - | - | 35.00 | 35.00 | 35.00 | 35.00 | - | - | - | - | - | 35.00 |
| | ปี 2548/49 | - | - | - | 43.00 | 47.00 | 47.00 | - | - | - | - | - | 45.67 |
| ตลาดโลก (ลอนดอน) | ปี 2546/47 | 28.40 | 25.96 | 29.96 | 29.16 | 32.66 | 38.09 | 42.23 | 45.11 | 50.31 | 49.72 | 43.74 | 37.80 |
| | ปี 2547/48 | 39.07 | 42.42 | 46.92 | 49.86 | 48.11 | 44.59 | 44.85 | 42.81 | 44.40 | 47.24 | 52.21 | 46.69 |
| | ปี 2548/49 | 56.18 | 56.56 | - | - | - | - | - | - | - | - | - | 56.37 |

สับปะรด

ประจำสัปดาห์ที่ 5 ของเดือนพฤศจิกายน 2549 (27 พ.ย.- 1 ธ.ค. 49)

| | | | | | |
|-------------------------|--------------------------------------|---------|--------------|------|----|
| ผลผลิต | 2547 | 2548 | 2549 | 2550 | %Δ |
| โลก (ล้านตัน) | 15.58 | 15.60 | na | na | |
| ไทย (ล้านตัน) | 1.990 | 2.183 | 2.598 | na | |
| ช่วงผลผลิตออกมาก | เม.ย.- มิ.ย. และ พ.ย.- ม.ค. | | | | |
| พื้นที่ปลูก (ไร่) | 556,275 | 613,900 | 629,199 | | |
| จำนวนครว้เรือน | 36,700 | 36,970 | 37,150 | | |
| ผลผลิตเฉลี่ย/ไร่ | 3,777 | 3,557 | 4,129 | | |
| ต้นทุนการผลิต | 2.00 | 2.44 | 2.22 | | |
| มูลค่าผลผลิต (ล้านบาท) | 9,015 | 8,164 | 5,742 | | |
| การใช้ | | | | | |
| - บริโภคสด | 0.317 | 0.432 | 0.728 | | |
| - แปรรูปกระป๋อง (ตันสด) | 1.673 | 1.751 | 1.870 | | |
| ส่งออก | | | (ม.ค.- ธ.ค.) | | |
| - กระป๋อง(ล้านตัน) | 0.478 | 0.515 | 0.508 | | |
| - มูลค่า (ล้านบาท) | 12,147 | 11,830 | 12,365 | | |
| นำเข้า | - | - | - | | |
| ส่งออกกระป๋อง (ล้านตัน) | 0.478 | 0.515 | 0.508 | | |
| ประเทศคู่ค้า | สหรัฐฯ เยอรมัน ญี่ปุ่น และแคนาดา | | | | |
| ประเทศคู่แข่ง | ฟิลิปปินส์ จีน บราซิล และอินเดีย | | | | |
| อัตราแปรสภาพ | สับปะรดกระป๋อง : สับปะรดสด = 3.3 : 1 | | | | |

สถานการณ์ ปี 2549

- ผลผลิตของโลก (ปี 2548) มีประมาณ 15.60 ล้านตัน ใกล้เคียงกับปีที่ผ่านมา โดยประเทศไทยเป็นผู้ผลิตอันดับหนึ่งของโลก (13%) ฟิลิปปินส์ (10%) จีน (9%) บราซิล (9%) และอินเดีย (8%)
- ผลผลิตของไทย (ปี 2549) กระทรวงเกษตรฯ คาดการณ์ผลผลิตจะมีประมาณ 2.597 ล้านตัน เพิ่มขึ้นร้อยละ 19 โดยผลผลิตออกสู่ตลาดมากในช่วงเดือน พค.-มิย.และ พย.-มค. เดือนถัดไป
- การส่งออก ไทยส่งออกสับปะรดกระป๋องมากเป็นอันดับหนึ่งประมาณ 43% รองลงมาเป็นฟิลิปปินส์ (13%) และอินโดนีเซีย (10%)

มาตรการ (ปี 2549)

- มติ ครม. เมื่อวันที่ 16 สค. 48 เห็นชอบให้สถาบันอาหารเป็นหน่วยงานเจ้าภาพรับผิดชอบยุทธศาสตร์สับปะรดในฐานะหน่วยงานที่มีบทบาทหน้าที่หลักในการประสานความร่วมมือ เพื่อการพัฒนาและแก้ไขปัญหาอุตสาหกรรมอาหารของประเทศ
- คชก.อนุมัติเงินจ่ายชดเชยเงิน 80 ล้านบาท ให้สำนักงานเศรษฐกิจการเกษตรดำเนินการแก้ไขปัญหาราคาสับปะรดตกต่ำ ปี 49 โดยการรับซื้อผลผลิตส่วนเกินจากเกษตรกรในจังหวัดแหล่งผลิตจำนวน 60,000 ตัน ในราคารวมค่าขนส่ง สับปะรดคุณภาพดีเกรดคละ กก.ละ 1.30 บาท เพื่อนำผลผลิตออกนอกกระป๋องระบบตลาด โดยแปรรูปเป็นปุยน้ำสกัดชีวภาพ และอาหารสัตว์ ระยะเวลาโครงการ 6 มิ.ย.-31 ส.ค. 49
- ผลการดำเนินการ 6 มิ.ย.-15 ก.ค. 49 จังหวัดแหล่งผลิตได้ดำเนินการรับซื้อสับปะรดรวม 44,358 ตัน

สถานการณ์ปัจจุบัน

- การผลิต ขณะนี้สับปะรดกำลังออกมากในช่วงที่ 2 ของปี (15% ของผลผลิต) อย่างไรก็ตาม เนื่องจากโรงงานสับปะรดกระป๋องมีความต้องการใช้ผลผลิตมาก จึงทำให้ไม่มีปัญหาด้านราคา
- ราคา ราคาที่เกษตรกรขายได้สัปดาห์นี้ เฉลี่ย กก.ละ 3.47 บาท ปรับตัวสูงขึ้นจากสัปดาห์ที่ผ่านมา (กก.ละ 3.36 บาท) เฉลี่ย กก.ละ 0.11 บาท เนื่องจากผลผลิตออกสู่ตลาดไม่เพียงพอกับความต้องการของโรงงาน

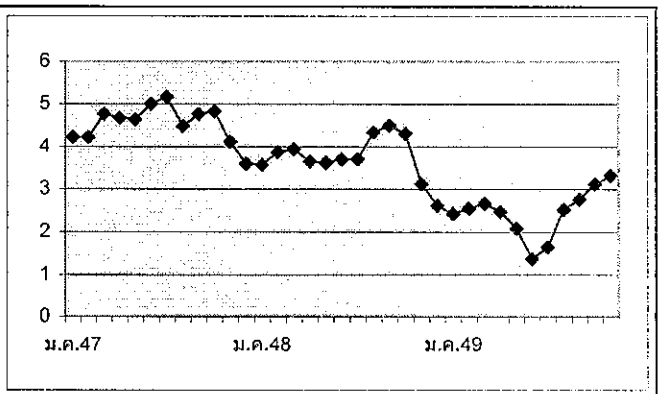

| ราคาสับปะรดโรงงานที่เกษตรกรขายได้ (บาท/กก.) | ม.ค. | ก.พ. | มี.ค. | เม.ย. | พ.ค. | มิ.ย. | ก.ค. | ส.ค. | ก.ย. | ต.ค. | พ.ย. | ธ.ค. | เฉลี่ย |
|---|------|------|-------|-------|------|-------|------|------|------|------|------|------|--------|
| 2547 | 4.22 | 4.21 | 4.76 | 4.67 | 4.63 | 5.00 | 5.16 | 4.47 | 4.76 | 4.82 | 4.10 | 3.59 | 4.53 |
| 2548 | 3.56 | 3.86 | 3.93 | 3.64 | 3.61 | 3.69 | 3.70 | 4.33 | 4.49 | 4.30 | 3.11 | 2.61 | 3.74 |
| 2549 | 2.42 | 2.54 | 2.66 | 2.46 | 2.08 | 1.37 | 1.64 | 2.52 | 2.76 | 3.11 | 3.31 | | 2.44 |

ส้มเขียวหวาน

ประจำสัปดาห์ที่ 5 ของเดือนพฤศจิกายน 2549 (27 พ.ย. - 1 ธ.ค. 2549)

หน่วย : ตัน

| ผลผลิต | 2547/48 | 2548/49 | 2549/50 | % Δ |
|------------------|--------------------------------------|---------|-------------|--------|
| ไทย | 645,900 | 738,500 | 727,300 | -1.52 |
| ช่วงผลผลิตออกมาก | พ.ย. - ก.พ. | | | |
| มูลค่าผลผลิต | 9,000 ล้านบาท | | | |
| การใช้ | | | | |
| บริโภคสด | 641,200 | 724,800 | 711,300 | -1.86 |
| แปรรูป | | | | |
| - น้ำส้ม | 600 | 700 | 1,000 | 42.86 |
| นำเข้า | | | (ม.ค.-ธ.ค.) | |
| - ส้มสด | 3,931 | 4,000 | 4000 | - |
| ประเทศคู่ค้า | จีน (52%) พม่า (35%) | | | |
| - น้ำส้ม | 3,070 | 3,300 | 4000 | 21.21 |
| ประเทศคู่ค้า | บราซิล (50%) เนเธอร์แลนด์ (15%) | | | |
| ส่งออก | | | (ม.ค.-ธ.ค.) | |
| - ส้มสด | 2,600 | 5,900 | 12,000 | 103.39 |
| ประเทศคู่ค้า | จีนและฮ่องกง (52%) อินโดนีเซีย (23%) | | | |
| - น้ำส้ม | 347 | 142 | 60 | -57.75 |
| ประเทศคู่ค้า | เวียดนาม (28%) อินโดนีเซีย (19%) | | | |

สถานการณ์ ปี 2549/50

1. การผลิต

1.1 ปัจจุบันส้มมีการเพาะปลูกมากที่สุดในภาคเหนือแถบจังหวัดเชียงใหม่ (40%) กำแพงเพชร (33%) เชียงราย (11%) สุโขทัย (4%) แพร่ (3%) นครสวรรค์ (2%) ตาก (1%) น่าน (1%)

1.2 ฤดูกาลออกสู่ตลาดมากช่วง พ.ย.49 - ก.พ.50 ร้อยละ 70

1.3 ผลผลิตปี 2549/50 มีปริมาณ 727,300 ตัน ใกล้เคียงกับปีที่ผ่านมา

2. การบริโภค

คชก. ได้มีมติเมื่อวันที่ 5 เมษายน 2548 ผลผลิตส้มส่วนใหญ่ร้อยละ 97 ผลิตเพื่อขายบริโภคภายในประเทศในรูปของผลสด ส่งออกร้อยละ 2 และ ใช้แปรรูปเป็นผลิตภัณฑ์ต่าง ๆ เล็กน้อย เช่น น้ำส้ม แยม ฯลฯ

มาตรการ

มอบหมายให้กระทรวงเกษตรและสหกรณ์รับผิดชอบจัดทำแผนบูรณาการด้านการผลิตและการตลาดผลไม้ทุกชนิดทั้งระบบ เพื่อให้ปริมาณผลผลิตสอดคล้องกับปริมาณความต้องการทั้งภายในประเทศและการส่งออก รวมทั้งจัดทำแผนแก้ไขปัญหาทั้งในระยะสั้นและระยะยาว

สถานการณ์ปัจจุบัน

- ราคาส้มเขียวหวานมีแนวโน้มอ่อนตัว เนื่องจากเป็นช่วงฤดูกาลผลผลิตออกสู่ตลาดมากขึ้น ประกอบกับคุณภาพผลผลิตไม่ค่อยดี โดยในช่วงสัปดาห์ที่ 4 ของเดือน พ.ย.49 ราคาเกษตรกรขายได้ ส้มเขียวหวานคละ กก.ละ 11 บาท ต่ำกว่าช่วงกลางเดือนซึ่งมีราคา กก.ละ 12 บาท

- ขณะนี้ผลผลิตออกสู่ตลาดแล้วประมาณร้อยละ 15

บาท/กก.

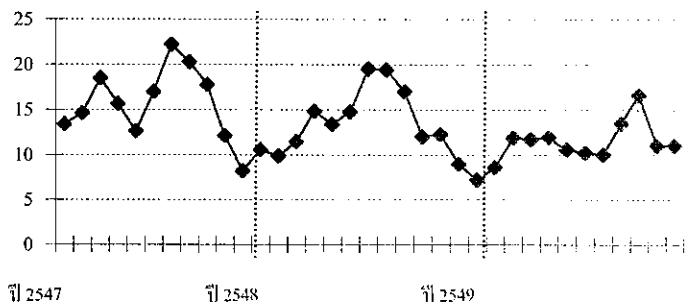

ราคาเกษตรกรขายได้ส้มเขียวหวาน (ชนิดคละ)

| ปี | ม.ค. | ก.พ. | มี.ค. | เม.ย. | พ.ค. | มิ.ย. | ก.ค. | ส.ค. | ก.ย. | ต.ค. | พ.ย. | ธ.ค. | เฉลี่ย |
|------|-------|-------|-------|-------|-------|-------|-------|-------|-------|-------|-------|-------|--------|
| 2547 | 13.40 | 14.62 | 16.81 | 18.50 | 15.66 | 12.62 | 17.00 | 22.20 | 20.25 | 17.75 | 12.10 | 8.19 | 15.76 |
| 2548 | 10.56 | 9.86 | 11.45 | 14.83 | 13.40 | 14.75 | 19.50 | 19.40 | 17.00 | 12.00 | 12.21 | 8.97 | 13.66 |
| 2549 | 7.16 | 8.53 | 11.87 | 11.70 | 11.90 | 10.57 | 10.19 | 10.00 | 13.50 | 16.60 | 12.50 | 11.00 | 11.29 |

(4 ธ.ค.49)

กรมการค้าภายใน กระทรวงพาณิชย์

4 ธันวาคม 2549

| | 2546 | 2547 | 2548 | 2549 | % Δ |
|--|-----------------------------------|----------------------|--------|--------|-----------------|
| ผลผลิต (ล้านตัน) | | | | | ประมาณการ |
| - โลก | 1.500 | 1.600 | 1.700 | 1.835 | 7.94 |
| - ไทย | 0.330 | 0.330 | 0.350 | 0.360 | 2.86 |
| กุ้งกุลาดำ | 0.155 | 0.130 | 0.080 | 0.043 | -46.25 |
| กุ้งขาวแวนนาไม&อื่นๆ | 0.175 | 0.200 | 0.270 | 0.317 | 17.40 |
| ช่วงผลผลิตออกมาก | มิถุนายน-กันยายน | | | | |
| จำนวนครัวเรือน | 34,977 | 33,411 | 35,000 | na | |
| | (ปี 46-47 กรมประมง) | (ปี 48 สมาคมกุ้งไทย) | | | |
| ต้นทุนการผลิต (ปี 2548) | กุ้งกุลาดำ กก.ละ 154 - 157 บาท | | | | |
| | กุ้งขาวแวนนาไม กก.ละ 90 - 100 บาท | | | | |
| มูลค่าผลผลิตที่เกษตรกรขายได้ (ปี 2548) | | | 52,900 | 41,700 | |
| การใช้ (ล้านตัน) | 0.042 | 0.055 | 0.057 | 0.002 | |
| การนำเข้า | | | | | |
| - ว่าง (ล้านตัน) | 0.033 | 0.023 | 0.024 | 0.026 | |
| - มูลค่า (ล้านบาท) | 6,420 | 3,626 | 3,073 | 2,048 | (ม.ค. - ธ.ค.49) |
| การส่งออก | | | | | |
| - ปริมาณ (ล้านตัน) | 0.234 | 0.241 | 0.248 | 0.261 | |
| - มูลค่า (ล้านบาท) | 71,804 | 67,301 | 71,594 | 64,886 | (ม.ค. - ธ.ค.49) |
| ประเทศคู่ค้า | สหรัฐอเมริกา ญี่ปุ่น สหภาพยุโรป | | | | |
| ประเทศคู่แข่ง | อินเดีย เอกวาดอร์ อินโดนีเซีย จีน | | | | |

| สถานการณ์ ปี 2549 | |
|-------------------|--|
| 1) การผลิต | กรมประมงคาดว่า ปี 2549 จะมีการเลี้ยงกุ้งขาวเพิ่มขึ้น เนื่องจาก 1) ใช้ระยะเวลาการเลี้ยงสั้นกว่ากุ้งกุลาดำแต่ให้ผลผลิตมากกว่า 2) ต้นทุนต่ำ แต่ราคาอยู่ในระดับใกล้เคียงกับกุ้งกุลาดำ ส่งผลให้ผลผลิตกุ้งโดยรวมเพิ่มขึ้นจาก 0.35 ล้านตันในปี 2548 เป็น 0.36 ล้านตัน ในปี 2549 หรือเพิ่มขึ้นร้อยละ 2.86 |
| 2) การส่งออก | ผลผลิตกุ้ง 90% เป็นการส่งออก ส่วนอีก 10% ใช้บริโภคภายในประเทศ ปี 2549 (ม.ค. - ก.ย.) มีการส่งออกกุ้งรวม 0.224 ล้านตัน เพิ่มขึ้นจากช่วงเดียวกันของปีก่อน 0.024 ล้านตัน หรือเพิ่มขึ้นร้อยละ 12.00 |
| มาตรการ | |
| 1) มติ คชก. | (7 มิ.ย., 21 พ.ย. 48, 26 ต.ค. 49) อนุมัติให้ดำเนินการแก้ไขปัญหาราคากุ้งขาวแวนนาไม และกุ้งกุลาดำ ปี 2548/49 โดยวิธีการรับจำนำ ปริมาณรวมทั้งสิ้น 10,000 ตันระยะเวลา มิ.ย.-ก.ย. 48 (ขยายเวลาเฉพาะกุ้งกุลาดำถึง ม.ค. 49) ระยะเวลาได้ถอนภายใน 4 เดือน ระยะเวลาโครงการ มิ.ย. 48- พ.ค. 49 (ขยายเวลา 2 ครั้งเป็นสิ้นสุด มิ.ย. 50) |
| 2) ผลการดำเนินการ | อศส.รับจำนำกุ้งได้รวมทั้งสิ้นจำนวน 3,408.69 ตัน ประกอบด้วยกุ้งขาวแวนนาไม กุ้งกุลาดำจำนวน 2,054.55 ตัน เกษตรกรได้ถอน กุ้งขาวแวนนาไมจำนวน 11.58 ตัน คงเหลือกุ้งรวม 3,397.11 ตัน มีการระบายนายจำหน่ายรวม 3 ครั้ง คงเหลือกุ้งกุลาดำจำนวน 1,286.77 ตัน ซึ่ง รว.พณ. ได้มอบหมาย (6 มิ.ย. 49) ให้อศส.สามารถจำหน่ายกุ้งได้ในกรณีที่ราคาที่เสนอซื้อเท่ากับหรือสูงกว่าราคาตลาดกลางจังหวัดสมุทรสาครเฉลี่ยย้อนหลัง 5 วันทำการ |

สถานการณ์ปัจจุบัน

- ความเคลื่อนไหวด้านราคา

ราคากุ้งขาวขนาด 60 ตัว/กก. ลดลงจากสัปดาห์ก่อน กก.ละ 109 บาท เป็น กก.ละ 105 บาท

ราคากุ้งกุลาดำขนาด 50 ตัว/กก. ลดลงจากสัปดาห์ก่อน กก.ละ 135 บาท เป็น กก.ละ 125 บาท

เนื่องจากปริมาณผลผลิตกุ้งเข้าสู่ตลาดจำนวนมากอย่างต่อเนื่องจากการที่เกษตรกรเร่งจับกุ้งเพื่อชิงสภาพอากาศที่เริ่มเย็นลง ในขณะที่ความต้องการเพิ่มขึ้นเนื่องจากใกล้เทศกาลปีใหม่
- ปริมาณรถเข้ตลาดกลางสมุทรสาคร

ปริมาณรถเข้สู่ตลาดสัปดาห์นี้มีจำนวน 973 ตู้คอนเทนเนอร์หรือ 2,919 ตัน ประกอบด้วย กุ้งขาวแวนนาไมจำนวน 956 ตู้คอนเทนเนอร์ หรือ 2,868 ตัน กุ้งกุลาดำจำนวน 17 ตู้คอนเทนเนอร์ หรือ 51 ตัน เพิ่มขึ้นจากสัปดาห์ก่อนร้อยละ 2.53

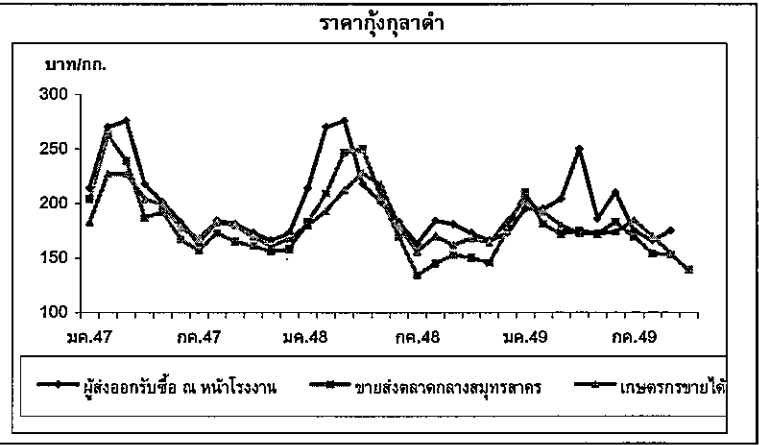

| ราคากุ้งกุลาดำ (บาท/กก.) | ปี | ม.ค. | ก.พ. | มี.ค. | เม.ย. | พ.ค. | ก.ค. | ส.ค. | ก.ย. | ต.ค. | พ.ย. | ธ.ค. | เฉลี่ย |
|---|------|--------|--------|--------|--------|--------|--------|--------|--------|--------|--------|--------|------------|
| เกษตรกรขายได้เฉลี่ยทั้งประเทศ (41ตัวขึ้นไป/กก.) | 2547 | 183.00 | 227.00 | 227.00 | 204.00 | 199.00 | 168.00 | 183.00 | 180.00 | 169.00 | 161.00 | 168.00 | 187.25 |
| | 2548 | 180.00 | 193.00 | 212.00 | 228.00 | 217.00 | 156.00 | 170.00 | 162.00 | 168.00 | 164.00 | 164.00 | 182.75 |
| | 2549 | 203.00 | 192.00 | 180.00 | 173.00 | 172.00 | 184.00 | 178.00 | 166.00 | 154.00 | 154.00 | 154.00 | 173.67 |
| | | | | | | | | | | | | | (1 ธ.ค.49) |
| ขายส่งตลาดกลาง จ.สมุทรสาคร (50 ตัว/กก.) | 2547 | 204.00 | 263.00 | 239.00 | 187.00 | 192.00 | 157.00 | 173.00 | 165.00 | 161.00 | 156.00 | 158.00 | 185.17 |
| | 2548 | 183.00 | 209.00 | 247.00 | 250.00 | 206.00 | 134.00 | 145.00 | 153.00 | 150.00 | 146.00 | 176.00 | 180.67 |
| | 2549 | 210.00 | 181.00 | 172.00 | 175.00 | 172.00 | 169.00 | 154.00 | 154.00 | 153.00 | 139.00 | 125.00 | 165.58 |
| | | | | | | | | | | | | | (1 ธ.ค.49) |
| ผู้ส่งออกรับซื้อ ณ หน้าโรงงาน (50 ตัว/กก.) | 2547 | 214.00 | 270.00 | 276.00 | 218.00 | 201.00 | 163.00 | 184.00 | 181.00 | 173.00 | 166.00 | 173.00 | 200.17 |
| | 2548 | 196.00 | 203.00 | 261.00 | 265.00 | 216.00 | 158.00 | 160.00 | 166.00 | 169.00 | 166.00 | 211.00 | 196.17 |
| | 2549 | 195.00 | 195.00 | 204.00 | 250.00 | 210.00 | 175.00 | 178.00 | 170.00 | 175.00 | 170.00 | | 193.82 |

ไก่เนื้อ

ประจำสัปดาห์ที่ 5 ของเดือนพฤศจิกายน 2549 (27 พ.ย. - 1 ธ.ค. 49)

| | 2546 | 2547 | 2548 | 2549 | % Δ |
|------------------------|--|--------|--------|--------|-----------|
| ผลผลิต (พันตัน) | | | | | ประมาณการ |
| - โลก | 54,282 | 55,952 | 58,721 | 60,901 | 3.71 |
| สหรัฐอเมริกา | 14,696 | 15,286 | 15,792 | 16,300 | 3.22 |
| จีน | 9,898 | 9,998 | 10,200 | 10,500 | 2.94 |
| บราซิล | 7,645 | 8,408 | 9,080 | 9,530 | 4.96 |
| สหภาพยุโรป | 7,439 | 7,656 | 7,670 | 7,690 | 0.26 |
| - ไทย | 1,264 | 873 | 1,031 | 1,239 | 20.21 |
| ช่วงผลผลิตออกมาก | ตุลาคม - กุมภาพันธ์ | | | | |
| จำนวนครีวเรือน | 15,743 | 10,098 | 7,762 | na | |
| ต้นทุนการผลิต (บาท/กก) | 25.18 | 25.83 | 30.32 | na | |
| มูลค่าผลผลิต (ล้านบาท) | 59,776 | 33,908 | 52,938 | 54,631 | |
| การใช้ (พันตัน) | 764.96 | 672.43 | 791.13 | 838.82 | 6.03 |
| ปริมาณส่งออก (ล้านตัน) | 0.497 | 0.200 | 0.240 | 0.212 | |
| มูลค่าส่งออก (ล้านบาท) | 40,685 | 22,602 | 28,148 | 24,293 | |
| ประเทศคู่ค้า | ญี่ปุ่น (43%) อังกฤษ (32%) เนเธอร์แลนด์ (9%) เยอรมัน (4%) ไอร์แลนด์ (2%) | | | | |
| ประเทศคู่แข่ง | บราซิล สหภาพยุโรป จีน อาร์เจนตินา แคนาดา | | | | |

สถานการณ์ปี 2549

• **การผลิต** สตก. ประมาณการผลผลิตเนื้อไก่จะเพิ่มขึ้นจาก การบริโภคภายในประเทศ และการส่งออกตามเป้าหมายที่ผู้ส่งออกกำหนดไว้

• **การใช้ภายใน** ประมาณการว่า จะเพิ่มขึ้นจากปีก่อน 6.03%

• **การส่งออก** (ปรับ ณ พย.49)

- เป้าหมายการส่งออก ปี 2549 280,000 ตัน

ปี 2550 290,000 - 300,000 ตัน

- ปี 2549 (ม.ค. - ต.ค.49) มีการส่งออกเนื้อไก่เพิ่มขึ้นเฉลี่ย 9.25% เมื่อเทียบกับช่วงเดียวกันของปีก่อน

- ผลการเจรจากับสหภาพยุโรป เรื่องโควตาการส่งออกและอัตราภาษี

| | จำนวน | อัตราภาษี | |
|----------------|-------|-----------|------------|
| ประเภทเนื้อไก่ | โควตา | ในโควตา | นอกโควตา |
| | (ตัน) | (%) | (ยูโร/ตัน) |

- ไก่หมักเกลือ 92,610 15.40 1,300

- ไก่ปรุงสุก 160,033 8.00 1,024

มาตรการ

กระตุ้น Demand ในประเทศ โดยจัดกิจกรรมส่งเสริมการจำหน่ายเนื้อไก่และผลิตภัณฑ์ในงานตลาดนัดธงฟ้าที่จัดขึ้นทั่วประเทศ เป็นประจำทุกต้นเดือน (มิย.-พย.49)

สถานการณ์ปัจจุบัน

ภาวะการค้าปกติ ราคาซื้อขายส่วนใหญ่ยังทรงตัวเท่ากับสัปดาห์ก่อน

ในภูมิภาค ราคาไก่มีชีวิตมีความเคลื่อนไหวดังนี้

- ภาคเหนือ กก.ละ 33 - 36 บาท
- ภาคกลาง กก.ละ 32 - 34 บาท
- ภาคตะวันออกเฉียงเหนือ กก.ละ 31 - 35 บาท
- ภาคใต้ กก.ละ 36 - 40 บาท

ส่วนราคาขายปลีกไก่สดทั้งตัว ส่วนใหญ่อยู่ที่ กก.ละ 50 - 55 บาท

ยกเว้นภาคใต้ กก.ละ 59 - 65 บาท

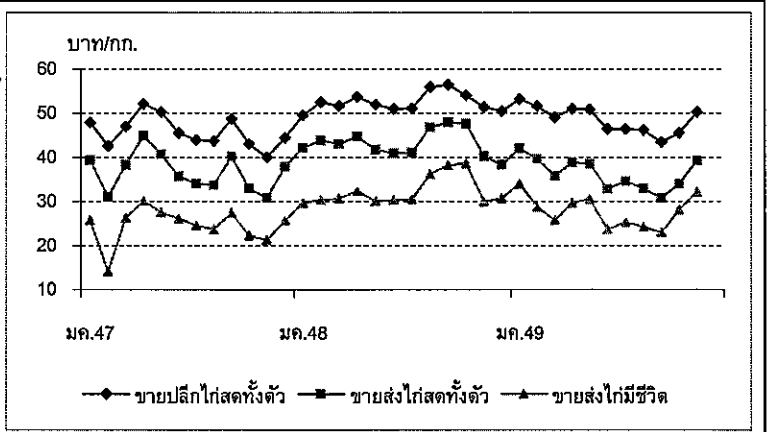

| ราคา (บาท/กก.) | ปี | มค. | กพ. | มีค. | เมย. | พค. | มิย. | กค. | สค. | กย. | ตค. | พย. | ธค. | เฉลี่ย |
|------------------------|------------------------|-------|-------|-------|-------|-------|-------|-------|-------|-------|-------|-------|-------|--------|
| ขายส่งไก่มีชีวิต | 2547 | 25.70 | 14.08 | 26.25 | 30.11 | 27.57 | 26.12 | 24.45 | 23.68 | 27.43 | 22.20 | 21.20 | 25.65 | 24.54 |
| หน้าโรงฆ่า กทม. | 2548 | 29.63 | 30.34 | 30.67 | 32.35 | 30.05 | 30.30 | 30.55 | 36.23 | 38.23 | 38.60 | 29.91 | 30.75 | 32.30 |
| | 2549 | 34.00 | 28.76 | 25.72 | 29.63 | 30.55 | 23.61 | 25.32 | 24.16 | 22.98 | 28.10 | 32.23 | 33.00 | 28.17 |
| ขายส่งไก่สดทั้งตัว | 2547 | 39.30 | 31.00 | 38.32 | 44.83 | 40.68 | 35.67 | 34.00 | 33.70 | 40.23 | 32.95 | 30.80 | 37.85 | 36.61 |
| | รวมเครื่องใน ตลาด กทม. | 2548 | 42.20 | 43.82 | 43.02 | 44.74 | 41.76 | 40.93 | 41.11 | 46.84 | 47.60 | 40.25 | 38.30 | 43.21 |
| ขายปลีกไก่สดทั้งตัว | 2549 | 42.05 | 39.63 | 35.76 | 38.88 | 38.48 | 32.82 | 34.63 | 32.95 | 30.74 | 34.00 | 39.27 | 40.50 | 36.64 |
| | 2547 | 47.85 | 42.50 | 46.98 | 52.08 | 50.28 | 45.50 | 43.90 | 43.73 | 48.73 | 43.05 | 39.98 | 44.45 | 45.75 |
| รวมเครื่องใน ตลาด กทม. | 2548 | 49.53 | 52.50 | 51.61 | 53.65 | 51.95 | 51.00 | 51.08 | 55.91 | 56.43 | 54.05 | 51.32 | 50.50 | 52.46 |
| | 2549 | 53.18 | 51.55 | 49.00 | 51.00 | 50.85 | 46.39 | 46.39 | 46.14 | 43.40 | 45.50 | 50.25 | 51.00 | 48.72 |

ข้าวโพดเลี้ยงสัตว์

ประจำสัปดาห์ที่ 5 ของเดือนพฤศจิกายน 2549 (27 พ.ย. - 1 ธ.ค.49)

April 24 ข้าวโพด F : FactSheet 2549

| ผลผลิต (ล้านตัน) | 2546/47 | 2547/48 | 2548/49 | 2549/50 | + - % |
|-------------------------|---|---------|---------|---------|--------|
| - โลก | 625.165 | 712.782 | 693.290 | 688.726 | -0.66 |
| - ไทย | 4.178 | 4.216 | 3.886 | 3.649 | -6.10 |
| ช่วงผลผลิตออกมา | ก.ย. - พ.ย. | | | | |
| พื้นที่ปลูก (ล้านไร่) | 6.943 | 7.032 | 6.606 | 5.923 | -10.34 |
| จำนวนคริวเรือน | 338,511 | 339,961 | 305,434 | NA | |
| ผลผลิตเฉลี่ยไร่ (กก.) | 602 | 599 | 588 | 616 | 4.76 |
| ต้นทุนการผลิต (บาท/กก.) | 3.35 | 3.35 | 4.00 | 4.09 | 2.25 |
| มูลค่าผลผลิต (ล้านบาท) | 18,717 | 21,080 | 18,964 | 19,084 | 0.63 |
| การนำเข้า (ล้านตัน) | 4.428 | 3.471 | 3.724 | 3.964 | 6.44 |
| การส่งออก (ล้านตัน) | 0.189 | 0.872 | 0.059 | 0.127 | 115.25 |
| ประเทศคู่ค้า | ไทยนำเข้าจาก (ACMECS) ลาว (80%) กัมพูชา พม่า (WTO) อาร์เจนตินา สหรัฐ ไทยส่งออกไปเวียดนาม (70%) อินโดนีเซีย ไต้หวัน มาเลเซีย | | | | |
| ประเทศคู่แข่ง | จีน อาร์เจนตินา สหรัฐ | | | | |

1. สถานการณ์ ปี 2549/50

กระทรวงเกษตรและสหกรณ์คาดว่า จะมีผลผลิตประมาณ 3.649 ล้านตัน ลดลงจากปี 2548/49 ซึ่งมีผลผลิต 3.886 ล้านตัน ร้อยละ 6.10 ขณะที่ความต้องการใช้ข้าวโพดเลี้ยงสัตว์ในประเทศมีประมาณ 3.964 ล้านตัน เพิ่มขึ้นร้อยละ 6.44 ตามการขยายตัวของภาคเลี้ยงสัตว์ในเชิงพาณิชย์ ส่วนผลผลิตโลก ปี 2549/50 กระทรวงเกษตรและสหกรณ์คาดว่า จะมีผลผลิตประมาณ 688.726 ล้านตัน ลดลงจากปี 2548/49 ซึ่งมีประมาณ 693.290 ล้านตัน ขณะที่ความต้องการใช้ของโลกเพิ่มขึ้นร้อยละ 3.33 จาก 699.972 ล้านตัน ในปี 2548/49 เป็น 723.270 ล้านตัน ในปี 2549/50 ซึ่งมีการนำไปใช้ในการผลิตเอทานอลมากขึ้น ส่งผลให้ราคาในตลาดโลกปรับตัวสูงขึ้นอย่างต่อเนื่อง

2. มาตรการ

2.1 การนำเข้าปี 2550 คณะกรรมการนโยบายอาหารมีมติ (13 พ.ย.49) เห็นชอบให้กำหนดนโยบายและมาตรการนำเข้าเช่นเดียวกับปี 2549 (เสนอ ครม. พิจารณา 19 ธ.ค.49) สรุป ดังนี้

- 1) WTO ในโควตา 54,700 ตัน อกรนำเข้า 20% ให้ อคส. นำเข้า 1 มีค. - 30 มิ.ย. 50 นอกโควตา - จากประเทศสมาชิกอกรนำเข้า 73% ค่าธรรมเนียมพิเศษ 180 บ./ตัน - ไม่ใช่สมาชิก อกรนำเข้า กก.ละ 2.75 บาท อกรพิเศษ 10.22% และค่าธรรมเนียมพิเศษ 180 บาท/ตัน
- 2) AFTA อกรนำเข้า 5% หรือ กก.ละ 2.75 บาท
- 3) ACMECS อกรนำเข้า 0% และ คต. จดทะเบียนผู้นำเข้า
- 4) นิวซีแลนด์ (FTA) อกรนำเข้า 0%
- 5) ออสเตรเลีย (FTA) ในโควตา 6,030.68 ตัน อกรนำเข้า 17.33% ให้ อคส. นำเข้า 1 มีค.-30 มิ.ย. 50 นอกโควตา อกรนำเข้า 65.70%
- 6) นำเข้าทั่วไป อกรนำเข้า กก.ละ 2.75 บาท และค่าธรรมเนียมพิเศษ ตันละ 1,000 บาท

2.2 การแทรกแซงตลาด ให้ดำเนินไปตามกลไกตลาดปกติและหากพื้นที่ใดมีปัญหาในการจำหน่ายผลผลิตจะใช้มาตรการเชื่อมโยงตลาดเข้าช่วยเหลือเกษตรกร โดยกรมการค้าภายในจะเป็นผู้ประสานเชื่อมโยงให้ผู้ซื้อขายใหญ่เข้าไปรับซื้อผลผลิตจากกลุ่มเกษตรกรโดยตรง ซึ่งเมื่อ 7 ต.ค. 49 ได้ประสานนำผู้ผลิตอาหารสัตว์รายใหญ่ จ.ลพบุรี ไปเจรจากับผู้นำกลุ่ม เกษตรกร ณ แหล่งผลิต จ.เพชรบูรณ์โดยตรง ปรากฏว่าเกษตรกรยังไม่ตัดสินใจขายเนื่องจากราคามีไม่สูงขึ้น จึงต้องการเก็บผลผลิตไว้รอราคา

สถานการณ์ปัจจุบันและแนวโน้ม

ผลผลิตออกสู่ตลาดแล้วประมาณร้อยละ 78 ของผลผลิตรวม ขณะนี้เข้าสู่ช่วงปลูกการผลิตแล้ว ผลผลิตออกสู่ตลาดน้อยลง ในขณะที่ความต้องการของตลาดทั้งภายในและตลาดส่งออกยังมีอย่างต่อเนื่อง ทำให้ตลาดเกิดการแข่งขันรับซื้อโรงงานอาหารสัตว์และไซโลผู้ส่งออกต่างปรับราคารับซื้อสูงขึ้นเพื่อให้ได้สินค้า คาดว่าแนวโน้มราคาจะยังคงเคลื่อนไหวสูงขึ้นตามภาวะราคาตลาดโลกซึ่งปรับตัวสูงขึ้นอย่างต่อเนื่อง

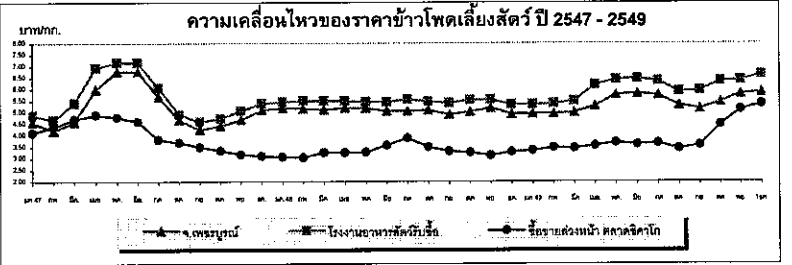

ราคาข้าวโพดเลี้ยงสัตว์

1 ธ.ค.49 บาท/กก.

| ราคา | ปี | มค. | กพ. | มีค. | เม.ย. | พ.ค. | มิ.ย. | ก.ค. | ส.ค. | ก.ย. | ต.ค. | พ.ย. | ธค. | เฉลี่ย |
|-------------------------|------|------|------|------|-------|------|-------|------|------|------|------|------|------|--------|
| เกษตรกรขายได้* | 2547 | 4.36 | 4.03 | 4.45 | 5.71 | 6.48 | 6.63 | 5.71 | 4.69 | 4.18 | 4.36 | 4.40 | 4.95 | 5.00 |
| | 2548 | 5.01 | 4.96 | 4.97 | 4.83 | 5.02 | 4.82 | 5.05 | 4.89 | 4.77 | 4.74 | 4.73 | 4.74 | 4.88 |
| | 2549 | 4.82 | 4.78 | 4.70 | 5.18 | 5.53 | 5.72 | 5.53 | 5.34 | 5.15 | 5.39 | 5.39 | 5.39 | 5.24 |
| จ.เพชรบูรณ์ | 2547 | 4.57 | 4.20 | 4.59 | 5.99 | 6.77 | 6.79 | 5.67 | 4.67 | 4.24 | 4.42 | 4.68 | 5.10 | 5.14 |
| | 2548 | 5.20 | 5.17 | 5.11 | 5.19 | 5.18 | 5.06 | 5.06 | 5.10 | 4.90 | 5.03 | 5.18 | 5.03 | 5.10 |
| | 2549 | 4.94 | 4.95 | 5.00 | 5.26 | 5.77 | 5.81 | 5.74 | 5.31 | 5.16 | 5.45 | 5.80 | 5.88 | 5.42 |
| กทม. | 2547 | 4.88 | 4.68 | 5.40 | 6.94 | 7.16 | 7.16 | 6.06 | 4.91 | 4.59 | 4.74 | 5.07 | 5.38 | 5.58 |
| โรงงานอาหารสัตว์รับซื้อ | 2548 | 5.45 | 5.49 | 5.49 | 5.49 | 5.46 | 5.45 | 5.56 | 5.48 | 5.40 | 5.53 | 5.55 | 5.40 | 5.48 |
| | 2549 | 5.34 | 5.38 | 5.49 | 6.18 | 6.42 | 6.47 | 6.35 | 5.91 | 5.93 | 6.36 | 6.39 | 6.63 | 6.07 |
| ซื้อขายล่วงหน้า | 2547 | 4.12 | 4.37 | 4.71 | 4.89 | 4.79 | 4.61 | 3.81 | 3.69 | 3.50 | 3.34 | 3.17 | 3.10 | 4.05 |
| ตลาดชิคาโก | 2548 | 3.07 | 3.04 | 3.25 | 3.25 | 3.27 | 3.58 | 3.89 | 3.49 | 3.31 | 3.26 | 3.13 | 3.28 | 3.32 |
| | 2549 | 3.34 | 3.47 | 3.44 | 3.55 | 3.69 | 3.60 | 3.66 | 3.42 | 3.57 | 4.47 | 5.13 | 5.36 | 3.89 |

หมายเหตุ * เป็นราคาที่เกษตรกรขายได้เฉลี่ยทั้งประเทศ (ตก.) ข้าวโพดเมล็ดความชื้นไม่เกิน 14.5%

ปาล์มน้ำมัน

ประจำสัปดาห์ที่ 5 ของเดือนพฤศจิกายน 2549 (27 พ.ย. - 1 ธ.ค.49)

| | | | | | |
|------------------------------|---|------------------------------|----------------------|-----------------------|-------|
| ผลผลิต : ล้านตัน | ปี 47 | ปี 48 | ปี 49 | ปี 50 ^{พ.ย.} | %Δ |
| โลก น้ำมันพืช | 101.64 | 111.22 | 117.09 | 121.64 | 3.89 |
| น้ำมันปาล์ม | 29.59 | 33.88 | 35.47 | 37.57 | 5.92 |
| ไทย | | | | | |
| ผลปาล์มทะเลสาบ(สศก.) | 5.182 | 5.003 | 6.241 | 7.440 | 19.22 |
| น้ำมันปาล์มดิบ(รง.แจ้ง) | 0.821 | 0.784 | 1.092 | 1.302 | 19.22 |
| ช่วงออกสู่ตลาด | มาก : มี.ค.-ก.ย. (ออกตลอดปี) | | | | |
| แหล่งผลิต | กระบี่ 34% , สุราษฎร์ฯ 26% , ชุมพร 18% (รวม 78%) ตรัง 4% , สตูล ชลบุรี พังงา @ 3% , ประจวบฯ 2% | | | | |
| พื้นที่ให้ผล : ล้านไร่ | 1.921 | 2.026 | 2.374 | | |
| จำนวนครัวเรือน | 70,000 | 110,000 | 110,000 | | |
| ผลผลิตเฉลี่ย : ตัน/ไร่ | 2,682 | 2,459 | 2,629 | | |
| ต้นทุนการผลิต : บาท/กก. | 1.26 | 1.68 | 1.65 | | |
| มูลค่าผลปาล์ม : ล้านบาท | 14,909 | (2.98 บาท/กก. ณ รง.สกัต) | | | |
| น้ำมันปาล์มดิบ : ล้านบาท | 84,496 | (16.89 บาท/กก. ณ กทม.) | | | |
| การใช้ในประเทศ : น้ำมันดิบ | 0.715 | 0.745 | 0.900 | 0.968 | 7.56 |
| หรือ น้ำมันบริสุทธิ์ | 0.476 | 0.496 | 0.600 | 0.645 | 7.56 |
| นำเข้า : ตัน (ดิบ+บริสุทธิ์) | 74,767 | 18,930 | (ม.ค.-ค.ค.) 1,245 | | |
| ส่งออก : ตัน (ดิบ+บริสุทธิ์) | 124,273 | 81,057 | 130,332 | | |
| ประเทศส่งออก | บริสุทธิ์ : พม่า (82%) จีน (12%) | | | | |
| ประเทศนำเข้า | บริสุทธิ์ : มาเลเซีย (99%) จีน(1%) | | | | |
| การเปิดตลาด | AFTA | ภายใต้ WTO (อคต.12/28 ธค.44) | | | |
| & ภาษีนำเข้า | (AHTN/47) | ในโควตา | นอกโควตา | | |
| ปี 47-50 | | ปริมาณ (ตัน) | ภาษี (%) | (ตัน) | (%) |
| ดิบ/บริสุทธิ์ | 5% 2.50 บ./ลิตร | 4,860 | 20 | ไม่จำกัด | 143 |
| ผลการเปิดตลาด | ปี 47 | ปี 48 | ปี 49 | (มค-พย.) | |
| ออกหนังสือรับรอง(คต.) | 79,233 | 16,354 | 195 | | |
| นำเข้า (นอกโควตา) | 78,188 | 16,072 | 190 | | |

สถานการณ์ปี 2550

1. โลก ปี 50 ก.เกษตรสหรัฐ คาดว่าโลกมีผลผลิตน้ำมันปาล์ม 37.57 ล้านตันเพิ่มขึ้นร้อยละ 5.92 การใช้ 37.41 ล้านตัน เพิ่มขึ้นร้อยละ 6.25
2. ไทย ปี 50 ก.เกษตร (สศก.) คาดว่าจะผลิตผลปาล์มน้ำมันได้ 7.44 ล้านตันเพิ่มขึ้นร้อยละ 19.22 ซึ่งจะสกัดน้ำมันดิบได้ประมาณ 1.302 ล้านตัน (น้ำมัน 17.5%)

มาตรการแก้ไขปัญหาราคาผลปาล์ม ปี 2549 - 50

1. เสริมสร้างประสิทธิภาพกลไกตลาด

1.1 จัดระบบการค้าในประเทศ โดยการให้แจ้งปริมาณ ,ควบคุมการขนย้าย, ตรวจสอบกำกับดูแลการปิดป้ายรับซื้อ เครื่องชั่ง การอื้อราคา และการลักลอบการนำเข้าและขอความร่วมมือห้างค้าปลีกจำหน่ายน้ำมันพืชปาล์มไม่ต่ำกว่าต้นทุนซื้อ

1.2 จัดระบบการนำเข้าโดย

- ภายใต้ AFTA และในโควตา WTO : ให้ อคส.เป็นผู้นำเข้า
- การนำเข้าเพื่อส่งออก : ให้รับซื้อผลผลิตในประเทศส่งออกด้วย 1 ส่วน
- การนำเข้าผ่านประเทศส่งออก : ให้ขออนุญาตนำเข้า-กำกับดูแลให้ส่งออกในเวลาที่กำหนด (มอช คต. 31 มี.ค.49 ขณะนี้ยังไม่ได้กำหนดมาตรการฯ)

1.3 ตรวจสอบการลักลอบนำเข้าและบริหารของกลางโดย

- เข้มงวดตรวจสอบในจังหวัดติดชายแดน
- จัดการของกลางน้ำมันปาล์มไม่ให้ไหลเข้าสู่ตลาดผู้บริโภค

1.4 ส่งเสริมการส่งออกน้ำมันปาล์มในประเทศ

2. ส่งเสริมการผลิตพลังงานทดแทน โดยประสาน ก.พลังงานเชื่อมโยงผู้ผลิตน้ำมันปาล์มกับผู้ผลิตไบโอดีเซล

สถานการณ์ปัจจุบัน

| | | | | |
|-------------------|---------|---------|--------|------|
| | 17 พ.ย. | 24 พ.ย. | 1 ธ.ค. | %Δ |
| ผลปาล์ม 17% | 2.90 | 3.28 | 3.38 | 2.90 |
| น้ำมันดิบไทย | 16.63 | 17.88 | 18.38 | 2.77 |
| น้ำมันดิบมาเลเซีย | 16.48 | 17.34 | 17.89 | 3.17 |

ราคาผลปาล์มปรับตัวสูงขึ้นจากสัปดาห์ก่อนอีก เนื่องจากปริมาณออกสู่ตลาดลดลง มีการแข่งขันรับซื้อ ส่งผลให้ราคาสูงขึ้นทั้งระบบ ประกอบกับราคาน้ำมันดิบมาเลเซีย ปรับตัวสูงขึ้นมาก

แนวโน้ม ราคาปรับตัวสูงขึ้นตามปริมาณผลผลิตที่ลดลง ความต้องการมีต่อเนื่อง และปัจจัยบวกจากราคาต่างประเทศที่สูงขึ้นต่อเนื่อง

บาท/กก. ราคาผลปาล์มและน้ำมันปาล์มดิบ

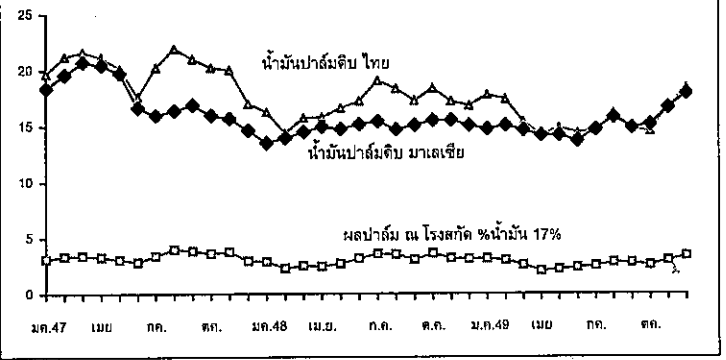

ราคา (บาท/กก.)

| | | | | | | | | | | | | | | |
|-------------------|------|-------|-------|-------|-------|-------|-------|-------|-------|-------|-------|-------|--------|--------|
| | ปี | ม.ค. | ก.พ. | มี.ค. | เม.ย. | พ.ค. | มิ.ย. | ก.ค. | ส.ค. | ก.ย. | ต.ค. | พ.ย. | ธ.ค. | เฉลี่ย |
| ผลปาล์มสด(17%) | 2547 | 3.13 | 3.34 | 3.41 | 3.29 | 3.05 | 2.84 | 3.42 | 3.99 | 3.83 | 3.61 | 3.74 | 2.96 | 3.38 |
| ณ โรงสกัด | 2548 | 2.89 | 2.25 | 2.53 | 2.47 | 2.75 | 3.18 | 3.58 | 3.51 | 3.06 | 3.26 | 3.17 | 3.12 | 2.98 |
| | 2549 | 3.14 | 3.01 | 2.58 | 2.05 | 2.19 | 2.34 | 2.48 | 2.82 | 2.78 | 2.56 | 2.97 | 3.38* | 2.63 |
| น้ำมันดิบ กทม. | 2547 | 19.68 | 21.22 | 21.66 | 21.17 | 20.17 | 17.64 | 20.25 | 21.96 | 21.01 | 20.24 | 20.01 | 17.04 | 20.17 |
| | 2548 | 16.30 | 14.24 | 15.75 | 15.82 | 16.34 | 17.27 | 19.07 | 18.35 | 17.30 | 18.19 | 17.24 | 16.85 | 16.89 |
| | 2549 | 17.80 | 17.41 | 15.38 | 14.20 | 14.86 | 14.40 | 14.64 | 16.19 | 14.77 | 14.53 | 16.70 | 18.38* | 15.53 |
| น้ำมันดิบมาเลเซีย | 2547 | 18.38 | 19.60 | 20.73 | 20.44 | 19.74 | 16.67 | 15.98 | 16.40 | 16.92 | 15.97 | 15.70 | 14.63 | 17.60 |
| | 2548 | 13.53 | 13.31 | 14.48 | 14.94 | 14.78 | 15.17 | 15.43 | 14.70 | 15.10 | 15.63 | 15.41 | 15.06 | 14.80 |
| | 2549 | 14.76 | 15.07 | 14.64 | 14.17 | 14.18 | 13.68 | 14.68 | 15.81 | 15.03 | 15.15 | 16.67 | 17.89* | 14.89 |

มะพร้าวผลแก่

ประจำสัปดาห์ที่ 5 ของเดือนพฤศจิกายน 2549 (27 พ.ย. - 1 ธ.ค.49)

| | | | | | |
|-----------------------------------|--|---------------------------|--------|-----------------------|--------|
| ผลผลิต : ล้านตัน | ปี 47 | ปี 48 | ปี 49 | ปี 50 ^{พ.ย.} | % Δ |
| โลก พืชน้ำมัน | 335.16 | 381.29 | 388.31 | 392.53 | 1.09 |
| เนื้อมะพร้าวแห้ง | 5.38 | 5.59 | 5.79 | 5.19 | -10.36 |
| น้ำมันมะพร้าว | 3.29 | 3.44 | 3.54 | 3.26 | -7.91 |
| ไทย | | | | | |
| มะพร้าวผลแก่ (สศก.) | 1.848 | 1.674 | 1.561 | 1.524 | -2.34 |
| น้ำมันมะพร้าว ^{บริสุทธิ} | 0.045 | 0.041 | 0.038 | 0.037 | -2.34 |
| ช่วงออกสู่ตลาด | มาก : พ.ค.-ต.ค. (ออกตลอดปี) | | | | |
| แหล่งผลิต | ประจวบฯ 18%, ชุมพร 13%, สุราษฎร์ฯ 12% (รวม 43%) นครศรีฯ 7%, ชลบุรี 7%, สมุทรสงคราม 3% | | | | |
| พื้นที่ให้ผล : ล้านไร่ | 1.59 | 1.47 | 1.41 | 1.41 | -0.36 |
| จำนวนครุฑเรือน | 76,500 | na | na | na | |
| ผลผลิตเฉลี่ย : ตัน/ไร่ | 1,162 | 1,138 | 1,106 | 1,084 | -1.99 |
| ต้นทุนการผลิต : บาท/ผล | 1.91 | 2.00 | 2.31 | na | |
| มูลค่าผลผลิต : ล้านบาท | 5,959 | (4.45 บาท/ผล ณ แหล่งผลิต) | | | |
| การใช้ในปท. : บริโภคตรง | 1.109 | 1.004 | 0.937 | 0.915 | -2.34 |
| หรือ น้ำมันมะพร้าว | 0.042 | 0.038 | 0.036 | 0.037 | 2.56 |
| นำเข้า : ตัน | มะพร้าวผล 97 125 (ม.ค.-ต.ค.) 7,223 | | | | |
| | เนื้อ - ฝอย 119 279 152 | | | | |
| | น้ำมัน 4 พิกัด 47 22 1,398 | | | | |
| ส่งออก : ตัน | มะพร้าวผล 33,853 39,758 33,246 | | | | |
| | เนื้อ - ฝอย 574 591 618 | | | | |
| | น้ำมัน 4 พิกัด 3,636 2,674 426 | | | | |
| ประเทศส่งออก | น้ำมัน : มาเลเซีย / เนื้อฝอย : ปากีสถาน / เนื้อแห้ง : ญี่ปุ่น | | | | |
| ประเทศนำเข้า | น้ำมัน : อินโดนีเซีย / เนื้อฝอย : ฟิลิปปินส์ / ผลแก่ : กัมพูชา | | | | |

สถานการณ์ปี 2550

- โลก ปี 50 ก.เกษตรสหรัฐฯ คาดว่าโลกมีผลผลิตเนื้อมะพร้าวแห้ง 5.19 ล้านตัน ลดลงร้อยละ 10.36 ได้ผลผลิตน้ำมันมะพร้าว 3.26 ล้านตัน ลดลงร้อยละ 7.19
- ไทย ปี 50 ก.เกษตร (สศก.) คาดว่ามีผลผลิตมะพร้าวผล 1.524 ล้านตัน ลดลงร้อยละ 2.34

มาตรการทางการค้า

- การนำเข้า ต้องขอหนังสือรับรองนำเข้าภายใต้ WTO
 - ผู้นำเข้า : เป็นนิติบุคคลและเป็นโรงงานที่ใช้สินค้ามะพร้าวผลมะพร้าวฝอย เนื้อมะพร้าวแห้งและน้ำมันมะพร้าวเป็นวัตถุดิบในกิจการของตนเอง และ เปิดดำเนินการกิจการในปัจจุบัน ส่วนมะพร้าวฝอยต้องมีประวัติ 3 ปี
 - กำหนดช่วงเวลานำเข้า
มะพร้าวผล : ม.ค.-เม.ย. / พ.ค.-ก.ย. / ต.ค.-ธ.ค. = ร้อยละ 60 /15 /25
มะพร้าวฝอย : ม.ค.-ธ.ค. เนื้อแห้ง : พ.ย.-ธ.ค. น้ำมัน : พ.ย.-ธ.ค.
ให้นำเข้าเป็นการทั่วไป โดยขอหนังสือรับรองนำเข้านอกโควตา ส่วน AFTA และ นอก WTO : ต้องขออนุญาตนำเข้า
- การส่งออก ส่งออกน้ำมันมะพร้าวทุกชนิดโดยเสรี

สถานการณ์ปัจจุบัน

มะพร้าวผลใหญ่ ณ แหล่งผลิต จ.ประจวบฯ สัปดาห์นี้ราคาปรับตัวลดลง แต่ยังคงอยู่ในเกณฑ์ดี ส่วนเนื้อแห้งปรับตัวสูงขึ้นตามราคาน้ำมัน

| | | | | |
|------------------------|---------|---------|--------|-------|
| | 17 พ.ย. | 24 พ.ย. | 1 ธ.ค. | %Δ |
| มะพร้าวผลใหญ่ จ.ประจวบ | 10.25 | 10.25 | 9.25 | -9.76 |
| เนื้อ - แห้ง จ.ประจวบ | 10.75 | 10.75 | 11.75 | 9.30 |
| เนื้อ-ขาว กทม. | 19.75 | 19.75 | 19.75 | - |

แนวโน้ม ผลผลิตออกสู่ตลาดลดลง คาดว่าราคาจะปรับตัวสูงขึ้น

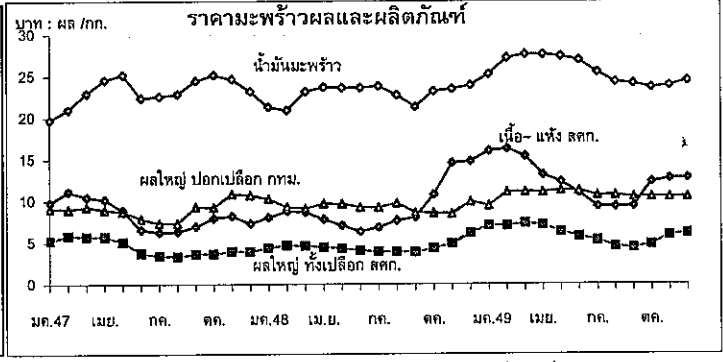

| ราคา (บาท/กก.) | | 1 ธ.ค.* | | | | | | | | | | | | | |
|-------------------|-----------------|---------|-------|-------|-------|-------|-------|-------|-------|-------|-------|--------|--------|--------|------|
| เกษตรกรขายได้ | ปี | ม.ค. | ก.พ. | มี.ค. | เม.ย. | พ.ค. | มิ.ย. | ก.ค. | ส.ค. | ก.ย. | ต.ค. | พ.ย. | ธ.ค. | เฉลี่ย | |
| มะพร้าวผลแก่ ใหญ่ | 2547 | 5.20 | 5.84 | 5.72 | 5.72 | 5.09 | 3.71 | 3.41 | 3.32 | 3.63 | 3.62 | 3.92 | 3.90 | 4.42 | |
| | 2548 | 4.35 | 4.57 | 4.58 | 4.43 | 4.30 | 4.05 | 3.90 | 3.91 | 3.83 | 4.30 | 4.92 | 6.15 | 4.44 | |
| | 2549 | 7.02 | 7.01 | 7.29 | 7.09 | 6.26 | 5.73 | 5.25 | 4.46 | 4.32 | 4.76 | 5.86 | 6.09* | 5.91 | |
| เนื้อ-แห้ง 90% | 2547 | 9.08 | 9.00 | 9.26 | 8.91 | 8.72 | 7.87 | 7.39 | 7.32 | 9.26 | 9.21 | 10.81 | 10.68 | 8.96 | |
| | 2548 | 10.23 | 9.79 | 9.07 | 9.64 | 9.62 | 9.24 | 9.17 | 9.74 | 8.56 | 8.52 | 8.47 | 10.68 | 9.39 | |
| | 2549 | 9.43 | 11.03 | 11.09 | 11.03 | 11.23 | 11.18 | 10.63 | 10.63 | 10.43 | 10.46 | 10.47 | 10.46* | 10.69 | |
| ตลาด กทม. ขายส่ง | | | | | | | | | | | | | | | |
| | มะพร้าวผล (ปอก) | 2547 | 9.75 | 11.13 | 10.45 | 10.17 | 8.86 | 6.58 | 6.25 | 6.35 | 6.95 | 7.94 | 8.18 | 7.25 | 8.32 |
| | 2548 | 8.03 | 8.75 | 8.64 | 7.78 | 7.07 | 6.35 | 6.83 | 7.64 | 8.02 | 10.75 | 14.57 | 14.73 | 9.10 | |
| 2549 | 15.99 | 16.25 | 15.33 | 13.13 | 12.28 | 10.93 | 9.30 | 9.25 | 9.33 | 10.89 | 12.66 | 12.75* | 12.30 | | |
| น้ำมันดิบ กทม. | 2547 | 19.73 | 21.00 | 22.92 | 24.54 | 25.18 | 22.40 | 22.57 | 22.87 | 24.45 | 25.15 | 24.65 | 23.17 | 23.22 | |
| | 2548 | 21.33 | 20.49 | 23.14 | 23.65 | 23.75 | 23.56 | 23.79 | 22.70 | 21.33 | 23.16 | 23.45 | 23.88 | 22.85 | |
| | 2549 | 25.21 | 27.17 | 27.59 | 27.59 | 27.36 | 26.92 | 25.46 | 25.46 | 24.05 | 23.60 | 23.83 | 24.42* | 25.84 | |

ถั่วเหลือง

ประจำสัปดาห์ที่ 5 ของเดือนพฤศจิกายน 2549 (27 พย.- 1 ธค.49)

| ผลผลิต (ล้านตัน) | ปี 2547 | ปี 2548 | ปี 2549 (ประมาณการ) | ปี 2550 (ประมาณการ) | % Δ |
|---|--|---------|------------------------|------------------------|------|
| พืชน้ำมัน - โลก | 335.160 | 381.290 | 388.300 | 392.530 | 1.09 |
| ถั่วเหลือง - โลก | 186.770 | 215.954 | 218.037 | 224.968 | 3.18 |
| - ไทย | 0.223 | 0.215 | 0.216 | 0.233 | 7.57 |
| - ถั่วถูแล้ง | 0.143 | 0.137 | 0.143 | 0.148 | |
| - ถั่วถูฝน | 0.080 | 0.078 | 0.073 | 0.085 | |
| ช่วงออกสู่ตลาด/แหล่งผลิตสำคัญ | | | | | |
| - ถั่วถูแล้ง(มีค.- พค.) 67% | เขียงใหม่ ชัยภูมิ แพร่ แม่ฮ่องสอน ขอนแก่น | | | | |
| - ถั่วถูฝน (สค.- ธค.) 33% | ตาก กำแพงเพชร สุโขทัย แพร่ อุตรดิตถ์ พิษณุโลก | | | | |
| ครัวเรือนเกษตรกร (ประมาณการ ก.ค.49) | 148,805 | 148,805 | NA | NA | - |
| ผลผลิตเฉลี่ยไร่ (กก./ไร่) | 240 | 230 | 227 | 241 | 6.17 |
| ต้นทุนการผลิต (บาท/กก.) | 7.32 | 8.54 | 8.97 | NA | - |
| มูลค่าผลผลิตที่เกษตรกรขายได้ (ล้านบาท) | | | | | |
| - โลก | 189.630 | 205.390 | 213.770 | 221.060 | 3.41 |
| - ไทย | 1.435 | 1.822 | 1.641 | 1.703 | 3.80 |
| การนำเข้า-ส่งออก (ล้านตัน) | | | | | |
| - ปริมาณนำเข้า | 1.436 | 1.608 | 1.426 | 1.472 | 3.23 |
| - ปริมาณส่งออก | 0.0010 | 0.0012 | 0.0015 | 0.0015 | - |
| ประเทศคู่ค้า | ไทยนำเข้าจาก บราซิล อาร์เจนตินา สหรัฐอเมริกา กัมพูชา และแคนาดา ไทยส่งออกไป ญี่ปุ่น เวียดนาม ฮังการี สหรัฐอเมริกา และอินโดนีเซีย | | | | |
| ประเทศคู่แข่ง | สหรัฐอเมริกา บราซิล อาร์เจนตินา จีน | | | | |

สถานการณ์ ปี 2550
 แม้ว่าผลผลิตถั่วเหลืองไทย ปี 2550 จะเพิ่มขึ้นจากปีที่ผ่านมา คิดเป็นร้อยละ 7.57 แต่ความต้องการใช้ก็มีแนวโน้มสูงขึ้นตามลำดับเช่นกัน โดยใน ปี 2550 สูงขึ้นคิดเป็นร้อยละ 3.80 ประกอบกับผลผลิตในประเทศไม่เพียงพอกับความต้องการใช้ ต้องนำเข้าถึงร้อยละ 87 ส่งผลให้ราคาถั่วเหลืองไทยเคลื่อนไหวตามตลาดต่างประเทศ ซึ่งในปี 2550 คาดว่าราคาต่างประเทศจะเคลื่อนไหวอยู่ในระดับสูง จากความต้องการใช้ที่มีแนวโน้มสูงขึ้น คิดเป็นร้อยละ 3.41

1. นโยบายและมาตรการการนำเข้าเมล็ดถั่วเหลือง ปี 2549

1.1 การนำเข้าภายใต้ข้อกำหนดการค้าโลก (WTO) ตามมติ ครม. 10 ม.ค.49

1) ในโควตา ให้นำเข้าโดยไม่จำกัดปริมาณและช่วงเวลานำเข้า อากรนำเข้าร้อยละ 0 ผู้มีสิทธินำเข้า 12 ราย ประกอบด้วย 6 สมาคม(ส.ผู้ผลิตน้ำมันถั่วเหลืองและรำข้าว ส.ผู้ผลิตอาหารสัตว์ไทย ส.ผู้ผลิตไก่เพื่อส่งออกไทย ส.ผู้เลี้ยงไก่เนื้อเพื่อการส่งออก ส.ปศุสัตว์ไทย และส.ส่งเสริมผู้ใช้วัตถุดิบอาหารสัตว์)และบริษัทแปรรูปอาหาร 6 บริษัท และมีเงื่อนไขผู้มีสิทธินำเข้าต้องรับซื้อเมล็ดถั่วเหลืองที่ผลิตในประเทศจากเกษตรกรทั้งหมดตามคุณภาพมาตรฐานและราคาที่กำหนด ดังนี้ (1) สกตน้ำมัน ราคาไม่ต่ำกว่า 10.50 บาท/กก. ณ ไร่นาหรือ 11.50 บาท/กก. ณ กทม. (2) ผลิตภัณฑ์อาหารสัตว์ ราคาไม่ต่ำกว่า 11.00 บาท/กก. ณ ไร่นาหรือ 12.00 บาท/กก. ณ กทม. (3) แปรรูปอาหาร ราคาไม่ต่ำกว่า 13.00 บาท/กก. ณ ไร่นาหรือ 14.00 บาท/กก. ณ กทม. โดยต้องทำสัญญาการปฏิบัติตามเงื่อนไขดังกล่าว ไว้กับกระทรวงเกษตรและสหกรณ์และกระทรวงพาณิชย์ ทั้งนี้ หากมีผู้ยื่นขอมีสิทธินำเข้ารายใหม่ให้อยู่ในดุลยพินิจของฝ่ายเลขานุการคณะกรรมการพืชน้ำมันฯ (สศก.) เป็นผู้พิจารณา

2) นอกโควตา กำหนดอกรนำเข้าร้อยละ 80

1.2 การนำเข้าภายใต้ ACMECS อกรนำเข้าร้อยละ 0 ให้ผู้มีสิทธินำเข้าต้องเป็นผู้มีสิทธินำเข้าในโควตาภายใต้ WTO และต้องปฏิบัติตามเงื่อนไขการรับซื้อผลผลิตในประเทศตามที่กำหนด

1.3 การนำเข้าภายใต้เขตการค้าเสรีอาเซียน (AFTA) อกรนำเข้าร้อยละ 5

1.4 การนำเข้าภายใต้ความตกลงการค้าเสรีไทย-ออสเตรเลีย และไทย-นิวซีแลนด์ (FTA) อกรนำเข้าร้อยละ 0 ไม่จำกัดปริมาณนำเข้า

1.5 การนำเข้าทั่วไป (ไม่ใช่การนำเข้าตามที่กล่าว) กำหนดอกรนำเข้าร้อยละ 6 และต้องขออนุญาตนำเข้า

2. นโยบายและมาตรการการนำเข้าถั่วเหลือง ปี 2550

มติคณะกรรมการพืชน้ำมันฯ 5 ก.ย.49/มติ ครม.12 ก.ย.49 เห็นชอบให้กำหนดนโยบายและมาตรการนำเข้า เช่นเดียวกับ ปี 2549

3. นโยบายการส่งออก ส่งออกได้เสรี ไม่เสียอากรส่งออก

สถานการณ์ปัจจุบัน
 ผลผลิตถั่วเหลืองฤดูฝนที่ออกสู่ตลาดขณะนี้ ส่วนใหญ่เป็นเกรดสกตน้ำมัน แต่ผลผลิตมีปริมาณไม่มากนัก ในขณะที่ความต้องการใช้มีอย่างสม่ำเสมอ ส่งผลให้ราคาเกษตรกรขายได้ชนิดคละสูงขึ้นจากเดือนที่ผ่านมา ส่วนราคาขายส่ง กทม. ยี่กรงตัว ส่วนราคาซื้อขายล่วงหน้าตลาดชิคาโกยังคงโน้มสูงขึ้นจากเดือนที่ผ่านมา เนื่องจากอุปสงค์ถั่วเหลืองของสหรัฐอเมริกามีเพิ่มขึ้น ประกอบกับความวิตกเกี่ยวกับการแพร่ระบาดของโรคเชื้อราสนิมในแหล่งปลูกถั่วเหลืองของสหรัฐ ซึ่งจะส่งผลให้ผลผลิตถั่วเหลืองลดลง

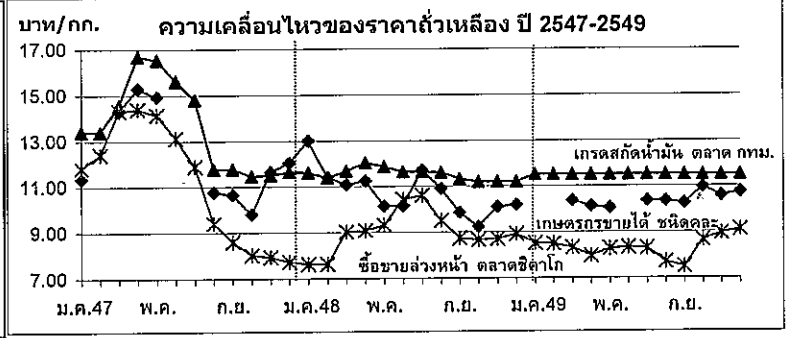

| ราคาถั่วเหลือง (บาท/กก.) | ม.ค. | ก.พ. | มี.ค. | เม.ย. | พ.ค. | มิ.ย. | ก.ค. | ส.ค. | ก.ย. | ต.ค. | พ.ย. | ธ.ค. | เฉลี่ย |
|--|--------|--------|--------|--------|--------|--------|--------|--------|--------|--------|--------|--------|--------|
| เกษตรกรขายได้ชนิดคละ | | | | | | | | | | | | | |
| ปี 2547 | 11.33 | - | 14.29 | 15.28 | 14.91 | - | - | 10.75 | 10.64 | 9.79 | 11.63 | 12.03 | 12.29 |
| ปี 2548 | 13.00 | 11.40 | 11.07 | 11.23 | 10.15 | 10.15 | 11.70 | 10.90 | 9.85 | 9.23 | 10.10 | 10.19 | 10.75 |
| ปี 2549 | - | - | 10.37 | 10.13 | 10.04 | - | 10.35 | 10.35 | 10.25 | 10.95 | 10.58 | 10.74 | 10.42 |
| ขายส่ง ตลาด กทม. เกรดแปรรูปผลิตภัณฑ์อาหาร | | | | | | | | | | | | | |
| ปี 2547 | 16.00 | 16.50 | 17.77 | 19.70 | 19.75 | 19.54 | 19.25 | 18.25 | 16.75 | 16.45 | 15.50 | 14.75 | 17.52 |
| ปี 2548 | 14.88 | 15.25 | 15.25 | 15.25 | 14.76 | 14.38 | 14.38 | 14.70 | 14.47 | 14.25 | 14.25 | 14.25 | 14.67 |
| ปี 2549 | 14.25 | 14.34 | 14.38 | 14.38 | 14.38 | 14.56 | 14.75 | 14.75 | 14.75 | 15.50 | 15.50 | 15.50 | 14.75 |
| ขายส่ง ตลาด กทม. เกรดผลิตอาหารสัตว์ | | | | | | | | | | | | | |
| ปี 2547 | 15.00 | 15.50 | 16.50 | 17.70 | 17.75 | 17.75 | 17.75 | 17.00 | 15.75 | 15.45 | 14.50 | 13.75 | 16.20 |
| ปี 2548 | 13.88 | 14.25 | 14.25 | 14.25 | 13.84 | 13.63 | 13.63 | 14.06 | 13.84 | 13.63 | 13.63 | 13.63 | 13.88 |
| ปี 2549 | 13.63 | 13.71 | 13.75 | 13.75 | 13.75 | 13.75 | 13.75 | 13.75 | 13.75 | 13.75 | 13.75 | 13.75 | 13.74 |
| ขายส่ง ตลาด กทม. เกรดสกตน้ำมัน | | | | | | | | | | | | | |
| ปี 2547 | 13.38 | 13.38 | 14.56 | 16.66 | 16.52 | 15.59 | 14.79 | 11.75 | 11.75 | 11.45 | 11.49 | 11.63 | 13.58 |
| ปี 2548 | 11.61 | 11.38 | 11.67 | 12.03 | 11.85 | 11.63 | 11.63 | 11.60 | 11.31 | 11.18 | 11.18 | 11.18 | 11.52 |
| ปี 2549 | 11.50 | 11.50 | 11.50 | 11.50 | 11.50 | 11.50 | 11.50 | 11.50 | 11.50 | 11.50 | 11.50 | 11.50 | 11.50 |
| ซื้อขายล่วงหน้าตลาดชิคาโก | | | | | | | | | | | | | |
| ปี 2547 | 11.80 | 12.39 | 14.29 | 14.37 | 14.12 | 13.11 | 11.88 | 9.39 | 8.58 | 8.01 | 7.93 | 7.72 | 11.13 |
| ปี 2548 | 7.62 | 7.62 | 9.01 | 9.07 | 9.31 | 10.44 | 10.60 | 9.51 | 8.73 | 8.65 | 8.69 | 8.91 | 9.01 |
| ปี 2549 | 8.50 | 8.47 | 8.31 | 7.96 | 8.27 | 8.32 | 8.28 | 7.69 | 7.48 | 8.64 | 8.94 | 9.10 | 8.33 |
| ซื้อขายล่วงหน้าตลาดชิคาโก (เหรียญสหรัฐ/ตัน) | | | | | | | | | | | | | |
| ปี 2547 | 300.89 | 315.95 | 361.47 | 363.76 | 347.87 | 320.64 | 289.76 | 225.76 | 206.42 | 193.47 | 196.26 | 198.56 | 276.73 |
| ปี 2548 | 195.88 | 197.56 | 232.94 | 228.74 | 233.42 | 254.79 | 253.32 | 230.40 | 212.05 | 211.20 | 210.87 | 216.26 | 223.12 |
| ปี 2549 | 213.99 | 214.34 | 212.68 | 209.01 | 217.32 | 216.49 | 217.23 | 203.82 | 199.28 | 233.47 | 243.97 | 251.84 | 219.45 |

กระเทียม
ประจำสัปดาห์ที่ 5 ของเดือนพฤศจิกายน 2549 (27 พ.ย. - 1 ธ.ค.49)

| | | | | | |
|----------------------------|---|-----------------|-----------------|-----------------|---------------|
| ผลผลิต (พันตัน) | 2546/47 | 2547/48 | 2548/49 | 2549/50 | % Δ |
| โลก | 13,616 | 14,085 | 14,508 | NA | +3 |
| - จีน | 10,078 | 10,593 | 11,094 | NA | +5 |
| - อินเดีย | 500 | 500 | 500 | NA | - |
| - เกาหลีใต้ | 379 | 358 | 350 | NA | -2 |
| ไทย | 95.909 | 106.598 | 81.376 | 82.379 | 1.23 |
| ช่วงผลผลิตออกมาก | | | | | |
| กระเทียมสด | ม.ค. - เม.ย. (มี.ค. : 60%) | | | | |
| กระเทียมแห้ง | พ.ค. - ธ.ค. (ทยอยออก) | | | | |
| แหล่งผลิตสำคัญ | เชียงใหม่ (33%), ลำพูน (18%), แม่ฮ่องสอน (17%), เชียงราย (9%), พะเยา (9%), ลำปาง (6%) | | | | |
| | ปี 46/47 | ปี 47/48 | ปี 48/49 | ปี 49/50 | |
| พื้นที่ปลูก (ไร่) | 97,629 | 105,986 | 84,178 | 84,105 | *พยากรณ์กย.49 |
| จำนวนครัวเรือน | 71,270 | 57,232 | 57,214 | 61,017 | |
| ผลผลิตเฉลี่ย/ไร่ (กก./ไร่) | 796 | 963 | 1,006 | NA | |
| ต้นทุนการผลิต (บาท/กก.) | 14.37 | 15.53 | 16.37 | NA | |
| มูลค่าการผลิต (ล้านบาท) | 2,687 | 1,746 | 2,079 | 1,774 | |
| การใช้ (ตัน) | 147,998 | 154,256 | 152,701 | 148,408 | *ประมาณการ |
| | ปี 47 | ปี 48 | ปี 49 | ปี 50 | |
| การนำเข้า (ตัน) | 60,441 | 50,058 | 28,616 | | |
| การส่งออก (ตัน) | 2,717 | 3,955 | 1,126 | | |
| ประเทศคู่ค้า | สหรัฐอเมริกา , มาเลเซีย , สหราชอาณาจักร | | | | |
| ประเทศคู่แข่ง | จีน , เมียนมาร์ | | | | |

สถานการณ์ปี 2549/50

1. กระทรวงเกษตรและสหกรณ์พยากรณ์ผลผลิตปี 2549/50 ปริมาณ 82,379 ตัน เพิ่มขึ้นจากปี 2548/49 ประมาณ 1,003 ตัน หรือคิดเป็นร้อยละ 1.23 โดยมีพื้นที่เพาะปลูก ประมาณ 84,105 ไร่ อยู่ในระดับเดียวกับปีที่ผ่านมา ซึ่งเป็นผลจากการปรับโครงสร้างการผลิตให้เกษตรกรปลูกพืชอื่นทดแทนในปี 2547 /48

2. เกษตรกรจะเริ่มเก็บเกี่ยวและจำหน่ายผลผลิตออกสู่ตลาดประมาณเดือน ม.ค.50 และออกสู่ตลาดมากในเดือน มี.ค.-มี.ย.50 คาดว่าเกษตรกรจะจำหน่ายได้ราคาลดลง จากปัจจุบันที่มีราคาสูงสุดในรอบ 7 ปีที่ผ่านมา

มาตรการ

เนื่องจากราคากะเทียมที่เกษตรกรขายได้ในปีที่ผ่านมาอยู่ในเกณฑ์ดี เป็นที่พอใจของเกษตรกร จึงมิได้กำหนดมาตรการแทรกแซงตลาด

สถานการณ์ปัจจุบัน

ขณะนี้เกษตรกรเก็บเกี่ยวผลผลิตปี 2548/49 เสร็จสิ้นแล้ว และเริ่มเพาะปลูกกระเทียมปี 2549/50 สำหรับราคากะเทียมแห้งคละที่เกษตรกรจังหวัดลำพูน และจังหวัดเชียงใหม่ จำหน่ายได้ กก.ละ 60 - 65 บาท ทรงตัวต่อเนื่องจากสัปดาห์ก่อน และสูงกว่าช่วงเดียวกันของปีที่ผ่านมา ซึ่งมีราคา กก.ละ 15 - 25 บาท เนื่องจากปริมาณผลผลิตลดลงจากปี 2547/48 ประมาณ 25,000 ตัน คิดเป็นร้อยละ 24 ประกอบกับมีการนำเข้ากระเทียมจากต่างประเทศลดลงจากปีที่ผ่านมาด้วย

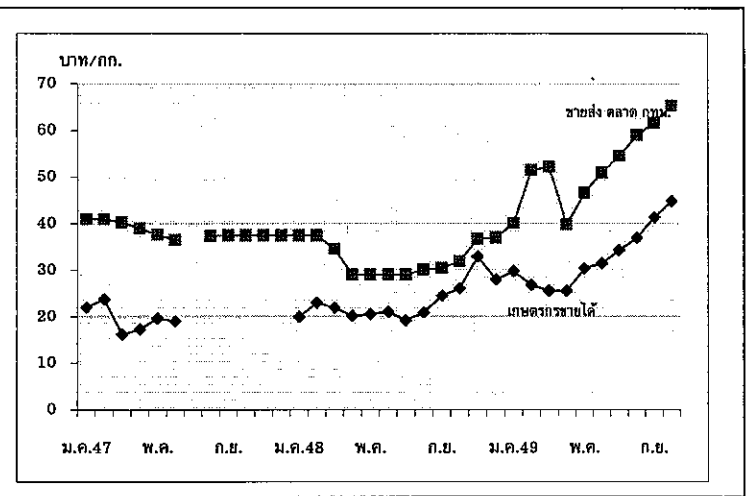

| ราคา (บาท/กก.) | | ม.ค. | กพ. | มี.ค. | เม.ย. | พ.ค. | มิ.ย. | กค. | สค. | กย. | ตค. | พย. | ธค. | เฉลี่ย |
|------------------------|---------|-------|-------|-------|-------|-------|-------|-------|-------|-------|-------|-------|-------|--------|
| เกษตรกรขายได้ | ปี 2547 | 22.00 | 23.77 | 16.23 | 17.28 | 19.64 | 19.00 | - | - | - | - | - | - | 19.65 |
| กระเทียมแห้งคละใหญ่ | ปี 2548 | 20.00 | 23.00 | 21.97 | 20.20 | 20.60 | 21.08 | 19.23 | 19.23 | 24.50 | 26.10 | 32.94 | 28.00 | 23.21 |
| | ปี 2549 | 29.80 | 26.82 | 25.60 | 25.61 | 30.42 | 31.51 | 34.33 | 34.33 | 41.39 | 44.90 | 58.32 | | 34.82 |
| ขายส่งตลาด กทม. | ปี 2547 | 41.00 | 41.00 | 25.61 | 39.00 | 37.68 | 36.50 | - | 37.40 | 37.50 | 37.50 | 37.50 | 37.50 | 38.44 |
| กระเทียมแห้งมัดจุกใหญ่ | ปี 2548 | 37.50 | 37.50 | 40.26 | 29.00 | 29.00 | 29.00 | 29.00 | 30.16 | 30.50 | 31.90 | 36.73 | 37.00 | 32.66 |
| | ปี 2549 | 40.05 | 51.50 | 52.25 | 39.82 | 46.60 | 51.00 | 54.58 | 54.58 | 61.60 | 65.33 | 74.30 | | 48.18 |

หอมแดง
ประจำสัปดาห์ที่ 5 ของเดือนพฤศจิกายน 2549 (27 พ.ย. - 1 ธ.ค. 49)

| | | | | | |
|--------------------------------|--|---------|--|---------|------|
| ผลผลิต (พันตัน) | 2546/47 | 2547/48 | 2548/49 | 2549/50 | % Δ |
| ไทย | 232.54 | 213.06 | 225.38 | 229.22 | 1.70 |
| ช่วงผลผลิตออกมา | ธ.ค.-เม.ย. 70% | | ลำพูน(24%) ศรีสะเกษ(21%) อุดรธานี(15%) เชียงใหม่(14%) พะเยา(11%) | | |
| พื้นที่ (พันไร่) ¹⁾ | 112.90 | 109.90 | 111.45 | 112.98 | 1.38 |
| จำนวนคร้วเรือน(คร้วเรือน) | 43,009 | 45,015 | 42,108 | na. | |
| ผลผลิตเฉลี่ย(กก./ไร่) | 2,060 | 1,939 | 2,022 | 2,029 | 0.34 |
| ต้นทุนการผลิต (บาท/กก.) | 6.43 | 7.95 | 8.31 | na. | |
| มูลค่าผลผลิต (ล้านบาท) | 3,649 | 1,930 | 2,085 | na. | |
| การใช้ (พันตัน) | 168.99 | 179.63 | 196.33 | 199.22 | |
| | ปี 47 | ปี 48 | ปี 49 (ม.ค.-ธ.ค.) | ปี 50 | |
| นำเข้า (ตัน) | 26,582 | 5,796 | 8,830 | | |
| การส่งออก (ตัน) | 60,009 | 46,634 | 37,874 | | |
| ประเทศคู่ค้า | อินโดนีเซีย (หอมแดงสดและหอมแดงแห้ง) มาเลเซีย (หอมแดงสดและหอมแดงแห้ง) ไต้หวัน (หอมแดงสด) สหรัฐอเมริกา (หอมแดงแห้ง) | | | | |
| ประเทศคู่แข่ง | ฟิลิปปินส์ เวียดนาม | | | | |

สถานการณ์ปี 2549/50

1. กระทรวงเกษตรและสหกรณ์พยากรณ์ผลผลิตปี 2549/50 ปริมาณ 229,219 ตัน เพิ่มขึ้นจากปี 2548/49 ประมาณ 3,841 ตัน หรือคิดเป็นร้อยละ 1.70 เนื่องจากราคาที่เกษตรกรขายได้ในปีที่ผ่านมาอยู่ในเกณฑ์ดี จึงเป็นแรงจูงใจให้เกษตรกรขยายพื้นที่เพาะปลูกเพิ่มขึ้น ประกอบกับสภาพอากาศเอื้ออำนวย ส่งผลให้ผลผลิตเฉลี่ยต่อไร่เพิ่มขึ้นจากไร่ละ 2.022 ตัน เป็น 2.029 ตัน หรือคิดเป็นร้อยละ 0.35 ในการณ์ภาครัฐได้มีการประชาสัมพันธ์และรณรงค์ให้เกษตรกรปลูกตามจำนวนพื้นที่เป้าหมายที่กำหนดเพื่อไม่ให้ผลผลิตล้นตลาด พร้อมทั้งรณรงค์ให้เกษตรกรเก็บเกี่ยวเมื่อหอมแดงแก่จริงๆ เท่านั้น เพื่อไม่ให้ผลผลิตเน่าเสียระหว่างการเก็บรักษา

2. สำนักงานส่งเสริมการค้าในต่างประเทศ ณ กรุงจาการ์ตารายงานปริมาณผลผลิตหอมแดงของอินโดนีเซียปี 2549/50 ประมาณ 900,000-1,000,000 ตัน เพิ่มขึ้นจากปี 2548/49 ประมาณ 190,000 ตัน หรือคิดเป็นร้อยละ 45 เนื่องจากสภาพอากาศเอื้ออำนวย ทั้งนี้อินโดนีเซียเป็นประเทศคู่ค้าซึ่งนำเข้าหอมแดงจากแหล่งผลิต จ.ศรีสะเกษ ดังนั้นจึงอาจจะส่งผลกระทบต่อภาวะตลาดในช่วงที่หอมแดง จ.ศรีสะเกษ ออกสู่ตลาด ซึ่งจะได้มีการติดตามสถานการณ์อย่างใกล้ชิดต่อไป

มาตรการ

เนื่องจากราคาหอมแดงแห้งใหญ่คณะที่เกษตรกรขายได้ในปี 2547/48 และปี 2548/49 อยู่ในเกณฑ์ดี เฉลี่ย กก.ละ 14.80 บาท และ 22.01 บาท ตามลำดับ เกษตรกรมีความพึงพอใจในราคาดังกล่าว จึงมิได้กำหนดมาตรการแทรกแซงตลาด

สถานการณ์ปัจจุบัน

ขณะนี้เกษตรกร จ.เชียงใหม่ และ จ.ลำพูน จำหน่ายหอมแดงฤดูฝนเสร็จสิ้นแล้ว ผลผลิตที่ออกสู่ตลาดในปัจจุบัน เป็นหอมแดง จ.ศรีสะเกษ ซึ่งเกษตรกรได้เก็บเกี่ยวผลผลิตแล้วประมาณร้อยละ 5 โดยจำหน่ายหอมแดงแห้งใหญ่คณะได้ราคา กก.ละ 35 บาท สูงกว่าระยะเดียวกันของปี 2548/49 กก.ละ 17 บาท หรือคิดเป็นร้อยละ 94.44

ได้รับรายงานว่ามีผู้นำเข้าหอมแดงจากอินโดนีเซียไปจำหน่ายใน จ.เชียงใหม่ราคาหอมแดงแห้งมัดจุกใหญ่ กก.ละ 37 - 40 บาท

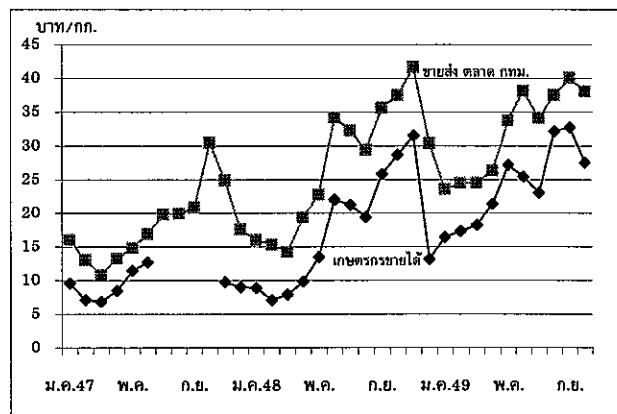

| | | มค. | กพ. | มีค. | เมย. | พค. | มิย. | กค. | สค. | กย. | ตค. | พย. | ธค. | เฉลี่ย |
|---------------------|---------|-------|-------|-------|-------|-------|-------|-------|-------|-------|-------|-------|-------|--------|
| เกษตรกรขายได้ | ปี 2547 | 9.57 | 7.06 | 6.85 | 8.45 | 11.45 | 12.7 | - | - | - | - | 9.75 | 9.00 | 8.36 |
| (หอมแดงแห้งใหญ่คณะ) | ปี 2548 | 8.90 | 7.10 | 7.90 | 9.83 | 13.50 | 22.00 | 21.25 | 19.43 | 25.84 | 28.70 | 31.56 | 13.23 | 14.80 |
| | ปี 2549 | 16.42 | 17.35 | 18.25 | 21.44 | 27.24 | 25.47 | 23.07 | 32.24 | 32.78 | 27.55 | 30.48 | | 24.75 |
| ขายส่งตลาด กทม. | ปี 2547 | 16.03 | 13.00 | 10.82 | 13.25 | 14.82 | 16.93 | 19.80 | 19.95 | 20.84 | 30.45 | 24.89 | 17.60 | 18.20 |
| (หอมแดงมัดจุกใหญ่) | ปี 2548 | 16.00 | 15.29 | 14.24 | 19.32 | 22.76 | 34.23 | 32.32 | 29.41 | 35.64 | 37.50 | 41.68 | 30.40 | 27.40 |
| | ปี 2549 | 23.55 | 24.50 | 24.50 | 26.35 | 33.80 | 38.16 | 34.18 | 37.55 | 40.10 | 38.05 | 39.00 | | 32.70 |

สุกร

ประจำสัปดาห์ที่ 5 ของเดือนพฤศจิกายน 2549 (27 พ.ย. - 1 ธ.ค. 49)

| | 2546 | 2547 | 2548 | 2549 | % Δ |
|-------------------------|---|---------|---------|-------------|-------|
| ผลผลิต | ประมาณการ | | | | |
| - โลก (พันตัน) | 89,231 | 91,393 | 94,202 | 97,207 | 3.19 |
| จีน | 45,186 | 47,016 | 49,685 | 52,000 | 4.66 |
| สหภาพยุโรป | 21,150 | 21,192 | 21,200 | 21,520 | 1.51 |
| สหรัฐอเมริกา | 9,056 | 9,312 | 9,392 | 9,632 | 2.56 |
| บราซิล | 2,560 | 2,600 | 2,800 | 2,775 | -0.89 |
| - ไทย (ล้านตัว) | 10.300 | 10.541 | 10.878 | 11.332 | 4.17 |
| ช่วงผลผลิตออกมาก | ตุลาคม - กุมภาพันธ์ | | | | |
| จำนวนคร้วเรือน | 304,137 | 267,903 | 277,634 | na | |
| ต้นทุนการผลิต (บาท/กก.) | 33.42 | 39.15 | 43.31 | na | |
| มูลค่าผลผลิต (ล้านบาท) | 338.05 | 473.82 | 536.39 | 558.78 | |
| | | | | มค. - พย.49 | |
| การใช้ (ล้านตัว) | 9.86 | 10.29 | 10.58 | 10.91 | 3.12 |
| นำเข้า (ตัน) | 439 | 622 | 588 | 85 | |
| | | | | มค. - ตค.49 | |
| ส่งออก (ตัน) | 9,699 | 5,105 | 5,858 | 3,088 | |
| | | | | มค. - ตค.49 | |
| ประเทศคู่ค้า | ลาว กัมพูชา ฮองกง ญี่ปุ่น | | | | |
| ประเทศคู่แข่ง | สหภาพยุโรป แคนาดา บราซิล จีน ออสเตรเลีย | | | | |

สถานการณ์ ปี 2549

• การผลิต ในช่วงปี 2546 - 2549 ปริมาณการผลิตสุกรมืดทางการขยายตัวเฉลี่ย 3.24% โดยมีการเลี้ยงกระจายอยู่ในทุกจังหวัดทั่วประเทศ ได้แก่ ภาคกลาง 55% ภาคตะวันออกเฉียงเหนือ 20% ภาคเหนือ 15% ภาคใต้ 10% จังหวัดที่เป็นแหล่งเลี้ยงสำคัญ คือ ราชบุรี นครปฐม ชลบุรี ฉะเชิงเทรา และ เชียงใหม่

• การใช้ภายใน ส่วนใหญ่ 98% ใช้บริโภคภายในประเทศ ที่เหลือส่งออก

• การส่งออก ในปี 2549 (มค. - ตค.) มีการส่งออกสุกรพันธุ์เพิ่มขึ้น แต่การส่งออกสุกรขุนลดลง เมื่อเทียบกับช่วงเดียวกันของปีก่อน ประเทศคู่ค้าหลักของสุกรมีชีวิตได้แก่ กัมพูชา เวียดนาม ลาว และพม่า

สำหรับตลาดคู่ค้าหลักของการส่งออกเนื้อสุกรสด

แช่เย็น/แช่แข็ง และปรุงสุก ได้แก่ ฮองกง ญี่ปุ่น ออสเตรเลีย กัมพูชา และพม่า

มาตรการ

ติดตามความเคลื่อนไหวของราคา ตรวจสอบภาวะการค้าส่งค้าปลีก รวมทั้ง การปิดป้ายแสดงราคารับซื้อ/จำหน่าย

ร่วมกับหน่วยงานที่เกี่ยวข้อง ผลักดันให้มีการพัฒนาสุกรและผลิตภัณฑ์

ทั้งระบบให้เข้าสู่เกณฑ์มาตรฐาน ภายใต้คณะกรรมการกำหนดแนวทางแก้ไขปัญหามูลค่าสุกรและผลิตภัณฑ์

สถานการณ์ปัจจุบัน

ผลผลิตออกสู่ตลาดมากขึ้น ส่งผลให้ราคาสุกรมีชีวิตโดยทั่วไปอ่อนตัวลง โดยมีความเคลื่อนไหวในแต่ละภูมิภาค ดังนี้

- ภาคเหนือ กก.ละ 40 - 43 บาท
- ภาคกลาง กก.ละ 42 - 46 บาท
- ภาคตะวันออกเฉียงเหนือ กก.ละ 40 - 42 บาท
- ภาคใต้ กก.ละ 45 - 48 บาท

ส่วนราคาขายปลีกเนื้อแดง ส่วนใหญ่อยู่ที่ กก.ละ 90 - 95 บาท ยกเว้นภาคใต้ กก.ละ 95 - 100 บาท

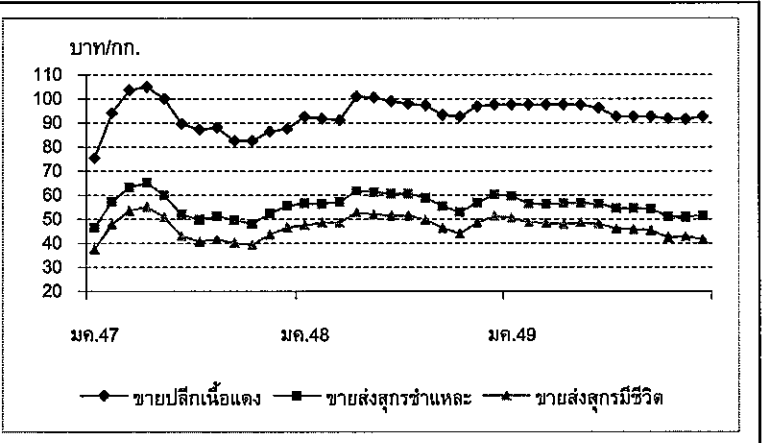

| ราคา (บาท/กก.) | ปี | มค. | กพ. | มีค. | เมย. | พค. | มิย. | กค. | สค. | กย. | ตค. | พย. | ธค. | เฉลี่ย |
|-------------------|------|-------|-------|--------|--------|--------|-------|-------|-------|-------|-------|-------|-------|-----------|
| ขายส่งสุกรมีชีวิต | 2547 | 37.33 | 47.70 | 53.41 | 55.22 | 50.95 | 43.00 | 40.70 | 41.60 | 40.00 | 39.35 | 43.59 | 46.50 | 44.95 |
| ณ แหล่งผลิต | 2548 | 47.50 | 48.50 | 48.54 | 52.79 | 51.92 | 51.50 | 51.45 | 49.77 | 46.23 | 43.90 | 48.36 | 51.25 | 49.31 |
| | 2549 | 50.55 | 48.50 | 48.39 | 47.88 | 48.50 | 47.97 | 45.97 | 45.77 | 45.20 | 42.21 | 42.73 | 41.50 | 46.26 |
| | | | | | | | | | | | | | | (1 ธค.49) |
| ขายส่งสุกรชำแหละ | 2547 | 46.35 | 57.20 | 63.23 | 65.03 | 59.92 | 51.93 | 49.73 | 51.25 | 49.55 | 48.05 | 52.45 | 55.50 | 54.18 |
| ตลาด กทม. | 2548 | 56.50 | 56.32 | 57.17 | 61.69 | 61.18 | 60.50 | 60.50 | 58.86 | 55.27 | 52.85 | 56.77 | 60.15 | 58.15 |
| | 2549 | 59.55 | 56.39 | 56.28 | 56.50 | 56.50 | 56.37 | 54.38 | 54.41 | 54.25 | 50.93 | 50.77 | 51.50 | 54.82 |
| | | | | | | | | | | | | | | (1 ธค.49) |
| ขายปลีกเนื้อแดง | 2547 | 75.35 | 94.00 | 103.64 | 105.00 | 100.03 | 89.64 | 87.16 | 88.00 | 82.50 | 82.50 | 86.36 | 87.50 | 90.14 |
| ตลาด กทม. | 2548 | 92.50 | 91.71 | 91.09 | 100.88 | 100.47 | 99.00 | 97.82 | 97.14 | 93.23 | 92.50 | 96.82 | 97.50 | 95.89 |
| | 2549 | 97.50 | 97.50 | 97.50 | 97.50 | 97.50 | 96.18 | 92.50 | 92.50 | 92.50 | 91.79 | 91.48 | 92.50 | 94.75 |
| | | | | | | | | | | | | | | (1 ธค.49) |

ไข่ไก่

ประจำสัปดาห์ที่ 5 ของเดือนพฤศจิกายน 2549 (27 พ.ย. - 1 ธ.ค. 49)

| | 2546 | 2547 | 2548 | 2549 | % Δ |
|-------------------------|---|---------|---------|---------|-------------|
| ผลผลิต (ล้านฟอง) | ประมาณการ | | | | |
| - โลก | 908,076 | 931,286 | 947,728 | 969,571 | 2.30 |
| จีน | 360,147 | 389,220 | 389,572 | 407,622 | 4.63 |
| สหภาพยุโรป | 82,056 | 100,637 | 99,146 | 104,555 | 5.46 |
| สหรัฐอเมริกา | 82,928 | 84,608 | 85,274 | 86,173 | 1.05 |
| ญี่ปุ่น | 40,404 | 39,551 | 39,440 | 39,104 | -0.85 |
| - ไทย | 9,231 | 6,556 | 7,621 | 8,707 | 14.25 |
| ช่วงผลผลิตออกมาก | ตุลาคม - กุมภาพันธ์ | | | | |
| จำนวนครีวเรือน | 3,182 | 2,913 | 2,556 | 2,300 | -10.02 |
| ต้นทุนการผลิต (บาท/ฟอง) | 1.50 | 1.58 | 1.76 | 1.85 | |
| มูลค่าผลผลิต (ล้านบาท) | 13,108 | 13,243 | 16,614 | 14,715 | มค. - พย.49 |
| การใช้ (ล้านฟอง) | 9,028 | 6,502 | 7,521 | 8,586 | 14.16 |
| นำเข้า (ล้านฟอง) | - | 0.066 | 0.339 | 3.304 | มค. - ธค.49 |
| ส่งออก (ล้านฟอง) | 203.41 | 54.03 | 110.30 | 133.56 | มค. - ธค.49 |
| ประเทศคู่ค้า | ฮ่องกง (88%) แองโกลา (6%) แคมเบีย (4%) ไลบีเรีย (1%) คองโก และพม่า | | | | |
| ประเทศคู่แข่ง | สาธารณรัฐประชาชนจีน และ เนเธอร์แลนด์ | | | | |

สถานการณ์ ปี 2549

- การผลิต** ผลผลิตไข่ไก่มีจำนวนมากขึ้น ทั้งจากการขยายการผลิต และการปรับการเลี้ยงเป็นระบบโรงเรือนปิด ทำให้อัตราการให้ไข่สูงขึ้น สำหรับปี 2550 คณะกรรมการนโยบายไข่ไก่แห่งชาติ (Egg Board) ได้กำหนดแผนการผลิตและนำเข้าฟอง-แม่พันธุ์ไข่ไก่ เท่ากับปี 2549 จำนวน 421,251 ตัว เป็นผลผลิตไข่ไก่ประมาณ 10,072 ฟอง เพิ่มขึ้นตามประสิทธิภาพการผลิตที่กำหนดเป้าหมายอัตราการให้ไข่ไว้ที่ ประมาณ 280 ฟอง/ตัว/ปี
- การใช้ภายใน** ผลผลิตไข่ไก่ 99% ใช้บริโภคภายในประเทศ
- อัตราการบริโภค** ปี 2549 กำหนดเป้าหมายไว้ที่ 152 ฟอง/คน/ปี
- การส่งออก** ปกติมีการส่งออกเพียง 1% เพื่อระบายผลผลิตส่วนเกิน ในปี 2549 (ม.ค.-ธ.ค.) มีการส่งออกไข่ไก่ 133.56 ล้านฟอง เพิ่มขึ้นจากช่วงเดียวกันของปีก่อน ซึ่งส่งออก 83.28 ล้านฟอง หรือเพิ่มขึ้น 60.37%

มาตรการ

- เก็บสต็อกไข่ไก่ส่วนเกินเข้าห้องเย็น วงเงิน 70 ล้านบาท
- ให้มีการรักษาเสถียรภาพราคาไข่ไก่ในระดับราคาตามกลไกตลาด แรงจูงใจการส่งออก ขอความร่วมมือผู้เลี้ยงไก่เนื้อให้หยุดระบายไข่เชื้อออกสู่ตลาด และ รมรณงค์ให้มีการบริโภคเพิ่ม
- พัฒนาไข่ไก่และผลิตภัณฑ์ทั้งระบบ ภายใต้ Egg Board

สถานการณ์ปัจจุบัน

ปริมาณผลผลิตไข่ไก่ที่ออกสู่ตลาดมีจำนวนเพิ่มขึ้น ทั้งผลผลิตที่ออกตามฤดูกาล และจากการเร่งระบายจำหน่ายของผู้เลี้ยง/ผู้ค้าบางราย ส่งผลให้ราคาขายส่งไข่ไก่ทุกขนาดในสัปดาห์นี้อ่อนตัวลง ดังนี้

| ขนาดไข่ไก่ | สัปดาห์ก่อน | สัปดาห์นี้ (บาท/ฟอง) |
|------------|-------------|----------------------|
| - คละ | 1.90 | 1.80 |
| - เบอร์ 3 | 2.00 - 2.05 | 1.90 - 2.00 |

ส่วนราคาขายปลีกไข่ไก่ทุกขนาดยังทรงตัวเท่ากับสัปดาห์ก่อน

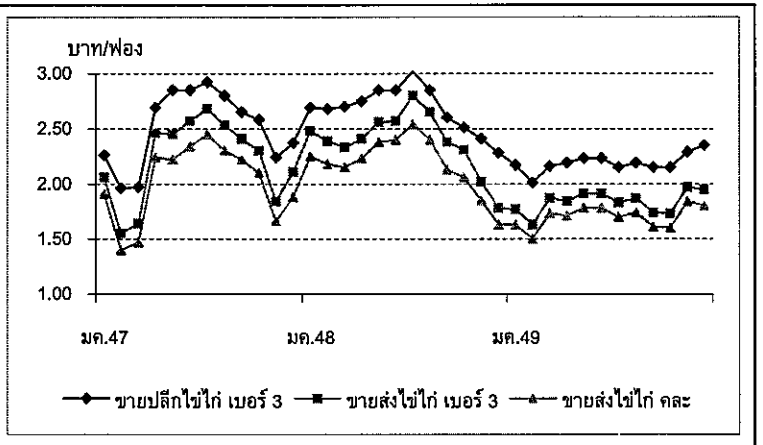

| ราคา (บาท/ฟอง) | ปี | มค. | กพ. | มีค. | เมย. | พค. | มิย. | กค. | สค. | กย. | ตค. | พย. | ธค. | เฉลี่ย |
|-----------------------|------|------|------|------|------|------|------|------|------|------|------|------|------|-----------|
| ขายส่งไข่ไก่ คละ | 2547 | 1.91 | 1.40 | 1.47 | 2.24 | 2.22 | 2.34 | 2.45 | 2.30 | 2.22 | 2.10 | 1.66 | 1.88 | 2.02 |
| ณ แหล่งผลิต | 2548 | 2.25 | 2.18 | 2.15 | 2.23 | 2.38 | 2.40 | 2.54 | 2.40 | 2.13 | 2.06 | 1.85 | 1.63 | 2.18 |
| | 2549 | 1.63 | 1.50 | 1.73 | 1.71 | 1.78 | 1.78 | 1.70 | 1.74 | 1.61 | 1.60 | 1.84 | 1.80 | 1.70 |
| | | | | | | | | | | | | | | (1 ธค.49) |
| ขายส่งไข่ไก่ เบอร์ 3 | 2547 | 2.06 | 1.55 | 1.64 | 2.46 | 2.45 | 2.57 | 2.68 | 2.53 | 2.41 | 2.30 | 1.84 | 2.11 | 2.22 |
| ตลาด กทม. | 2548 | 2.48 | 2.39 | 2.33 | 2.41 | 2.56 | 2.57 | 2.80 | 2.65 | 2.38 | 2.31 | 2.02 | 1.78 | 2.39 |
| | 2549 | 1.77 | 1.63 | 1.87 | 1.84 | 1.91 | 1.91 | 1.83 | 1.87 | 1.74 | 1.73 | 1.97 | 1.95 | 1.84 |
| | | | | | | | | | | | | | | (1 ธค.49) |
| ขายปลีกไข่ไก่ เบอร์ 3 | 2547 | 2.26 | 1.96 | 1.97 | 2.69 | 2.85 | 2.85 | 2.92 | 2.8 | 2.65 | 2.58 | 2.24 | 2.37 | 2.51 |
| ตลาด กทม. | 2548 | 2.69 | 2.68 | 2.70 | 2.75 | 2.85 | 2.85 | 3.02 | 2.85 | 2.60 | 2.51 | 2.41 | 2.28 | 2.68 |
| | 2549 | 2.17 | 2.01 | 2.16 | 2.19 | 2.23 | 2.23 | 2.15 | 2.19 | 2.15 | 2.15 | 2.29 | 2.35 | 2.19 |
| | | | | | | | | | | | | | | (1 ธค.49) |