

ข้าว

ประจำสัปดาห์ที่ 1 ของเดือนสิงหาคม 2564 (2 - 6 ส.ค. 2564)

ผลผลิต (ล้านตันข้าวเปลือก)	2561/62	2562/63	2563/64	2564/65	Δ%
- โลก ¹	765.00	765.75	776.83	778.52	0.22
- ไทย ²	32.34	28.61	29.88	N/A	-
- นาปี	25.17	24.06	24.89	N/A	4.58
- นาปรัง	7.17	4.55	4.99	N/A	-
ข้าวเจ้าหอมมะลิ	7.46	7.24	7.72	8.01	3.76
ข้าวเจ้าหอมจังหวัด	1.42	1.41	1.31	1.40	6.87
ข้าวเจ้าปทุมธานี 1	1.03	1.31	1.23	1.28	4.07
ข้าวเจ้าอื่นๆ	9.59	8.61	8.66	9.18	6.00
ข้าวเหนียว	5.67	5.49	5.97	6.16	3.18
ข้าวอื่นๆ (ตลาดเฉพาะ) ³	N/A	N/A	N/A	N/A	-
- นาปี	7.17	4.55	4.99	N/A	-
- นาปรัง	0.69	0.45	0.36	N/A	-
ข้าวเจ้าปทุมธานี 1	5.92	3.59	4.06	N/A	-
ข้าวเจ้าอื่นๆ	0.56	0.51	0.56	N/A	-
ข้าวอื่นๆ (ตลาดเฉพาะ) ³	N/A	N/A	N/A	N/A	-

สถานการณ์ข้าวเปลือก ปีการเพาะปลูก 2563/64
 กระทรวงเกษตรและสหกรณ์ประกาศพื้นที่เป้าหมายส่งเสริมการปลูกข้าว ปี 2564/65 รอบที่ 1 จำนวน 60.25 ล้านไร่ รอบที่ 2 จำนวน N/A ล้านไร่

- มาตรการช่วยเหลือเกษตรกรและรักษาเสถียรภาพราคาข้าว ปีการผลิต 2562/63**
1. ด้านการผลิต จำนวน 8 แผนงาน ได้แก่
 - 1) การวางแผนการผลิตข้าว
 - 2) การขึ้นทะเบียนเกษตรกรผู้ปลูกข้าว
 - 3) การจัดการปัจจัยการผลิต
 - 4) การเพิ่มประสิทธิภาพการผลิตข้าว
 - 5) การควบคุมปริมาณการผลิตข้าว
 - 6) การพัฒนาชาวนาให้เป็น Smart Farmer
 - 7) การวิจัยและพัฒนาข้าว
 - 8) การประกันภัยพืชผล

2. ด้านการตลาด จำนวน 5 โครงการ ได้แก่
 - 1) โครงการประกันรายได้เกษตรกรผู้ปลูกข้าว (จ่ายเงินสดชดเชยให้กับเกษตรกรครบ 30 งวด จำนวน 4.688 ล้านครัวเรือน เป็นเงิน 48,176.83 ล้านบาท)

- มาตรการคู่ขนานเพื่อรักษาเสถียรภาพราคาข้าวเปลือก**
- 2) โครงการสินเชื่อชะลอการขายข้าวเปลือกนาปี (มีเกษตรกรเข้าร่วมโครงการฯ จำนวน 310,754 ราย ปริมาณ 1.813 ล้านตัน)
 - 3) โครงการสินเชื่อเพื่อรวบรวมข้าวและสร้างมูลค่าเพิ่มโดยสถาบันเกษตรกร (ให้สินเชื่อสถาบันเกษตรกรแล้ว 5,126.66 ล้านบาท ปริมาณข้าว 0.510 ล้านตัน)
 - 4) โครงการชดเชยดอกเบี้ยให้ผู้ประกอบการค้าข้าวในการเก็บสต็อก (มีผู้เข้าร่วมโครงการฯ จำนวน 256 ราย ใน 46 จังหวัด วงเงินกู้ 61,954.40 ล้านบาท เก็บสต็อก 3,127 ล้านตัน)

- มาตรการช่วยเหลือต้นทุนการผลิต**
- 5) โครงการสนับสนุนค่าบริหารจัดการและพัฒนาคุณภาพผลผลิตเกษตรกรผู้ปลูกข้าว ปีการผลิต 2563/64 (มีเกษตรกรเข้าร่วมโครงการฯ จำนวน 4.695 ล้านครัวเรือน ทยอยจ่ายเงินแล้ว 53,804.46 ล้านบาท)

เนื้อที่เพาะปลูก ⁴ (ล้านไร่)	70.97	68.54	70.31	N/A	
- นาปี	59.98	61.20	61.87	61.96	0.15
- นาปรัง	10.99	7.34	8.44	N/A	-
เนื้อที่เก็บเกี่ยว ⁵ (ล้านไร่)	66.55	61.33	65.69	N/A	
- นาปี	55.63	54.11	57.41	58.76	2.35
- นาปรัง	10.92	7.22	8.28	N/A	-

ผลผลิตต่อเนื้อที่เก็บเกี่ยว ⁶ (กก.)	555	538	519	N/A	
- นาปี	453	445	434	443	2.07
- นาปรัง	656	631	603	N/A	-

การใช้ภายในประเทศ (ล.ร.บ.)	17.11	17.10	17.09	16.32	-4.51
ส่งออกสุทธิล่าสุด / แหล่งผลิตสำคัญ					
- นาปี	ค.ค. - ก.พ.	อ.บ.ราชธานี นครราชสีมา ร้อยเอ็ด สุรินทร์			
- นาปรัง	มี.ค. - ต.ค.	นครสวรรค์ พิจิตร อุบลราชธานี สุพรรณบุรี พิจิตร			

การขึ้นทะเบียนเกษตรกร	รอบ 1	3.22 ล้านครัวเรือน			
ปีการเพาะปลูก 2564/65 ⁴	รอบ 2	N/A			

การส่งออก (เป็ดกึ่งตัน)	ปี 2561	ปี 2562	ปี 2563	ปี 2564	Δ %
ปริมาณส่งออก ⁷ (ล้านตัน ช.ส.)	11.232	7.581	5.725	N/A	-
มูลค่าส่งออก ⁸ (ล้านบาท)	182,082	130,544	115,915	N/A	-
มูลค่าส่งออก ⁹ (ล้าน \$US)	5,676	4,206	3,727	N/A	-
- ปริมาณส่งออก ⁷ (ล้านตัน ช.ส.)			3.377	2.875	-14.87
- มูลค่าส่งออก ⁸ (ล้านบาท)			70,976	53,135	-25.14
- มูลค่าส่งออก ⁹ (ล้าน \$US)			2,270	1,739	-23.39
- ราคาเฉลี่ย ¹⁰ (\$US/ตัน)			672	605	-10.05

เปรียบเทียบ ปี 2562 กับ 2563 ระหว่างวันที่ 1 มี.ค. - 4 ส.ค. 64

ประเทศคู่ค้า: สหรัฐอเมริกา แอฟริกาใต้ จีน แคนาดา อินโดนีเซีย ฮ่องกง เวียดนาม ไทด์ตอร์วอร์ โมซัมบิก

ประเทศคู่แข่ง: เวียดนาม กัมพูชา อินเดีย ญี่ปุ่น ปากีสถาน

ราคาข้าวสารส่งออกเฉลี่ยรายเดือน F.O.B.กรุงเทพฯ หน่วย : เหรียญสหรัฐฯ / ตัน

ชนิดข้าว	ปี	ม.ค.	ก.พ.	มี.ค.	เม.ย.	พ.ค.	มิ.ย.	ก.ค.	ส.ค.	ก.ย.	ต.ค.	พ.ย.	ธ.ค.
หอมมะลิ	2562	1156	1175	1145	1136	1139	1137	1129	1216	1248	1219	1134	1096
100%	2563	1088	1057	1035	1115	1095	1095	1017	990	931	916	893	895
ชั้น 2	2564	900	891	845	810	785	755	680	*659				
ข้าวขาว	2562	431	424	422	428	426	436	432	446	444	440	438	449
100%	2563	468	467	509	582	529	536	496	528	523	481	505	539
ชั้น 2	2564	563	575	542	511	511	482	430	*415				
ข้าวขาว	2562	410	408	406	412	410	420	416	430	427	424	421	432
5%	2563	451	450	494	566	513	520	480	512	507	465	489	522
100%	2564	545	557	525	495	495	466	414	*400				
ข้าวมัน	2562	417	416	411	417	416	425	422	439	433	423	418	427
100%	2563	451	450	501	566	529	538	500	517	516	477	493	522
100%	2564	545	559	528	496	498	472	428	*406				

ที่มา: ¹ USDA ณ มกราคม 2564 ² สำนักงานเศรษฐกิจการเกษตร ³ การประชุมกำหนดความต้องการใช้ข้าว ⁴ กรมส่งเสริมการเกษตร ณ วันที่ 29 กรกฎาคม 2564 ⁵ กรมศุลกากร ⁶ กรมการค้าต่างประเทศ ⁷ ข้อมูลพยากรณ์ ณ มิถุนายน 2564 โดยสำนักงานเศรษฐกิจการเกษตร ⁸ หน่วยงานพาณิชย์ ข้าว กษ43 ⁹ หน่วยงานพาณิชย์ และข้าว ¹⁰ ราคา ณ วันที่ 4 ส.ค. 64

สถานการณ์ปัจจุบัน

ข้าวเปลือกเหนียวเมล็ดยาว ราคาปรับตัวลดลงจากสัปดาห์ก่อนที่ตันละ 8,600 - 10,000 บาท เป็นตันละ 8,000 - 10,000 บาท ข้าวเปลือกปทุมธานี ราคาปรับตัวลดลงจากสัปดาห์ก่อนที่ตันละ 8,800 - 9,700 บาท เป็นตันละ 8,700 - 9,600 บาท โดยข้าวเปลือกทั้ง 2 ชนิด มีราคาปรับตัวลดลง เนื่องจากมีผลผลิตข้าวนาปรัง ปี 2564 ออกสู่ตลาดต่อเนื่อง ประกอบกับผู้ประกอบการค้าข้าวมีสต็อกข้าวเพียงอย่างเดียว ส่วนข้าวเปลือกหอมมะลิ ราคาลงที่จากสัปดาห์ก่อนที่ตันละ 9,800 - 11,000 บาท ข้าวเปลือกเจ้า ราคาลงที่จากสัปดาห์ก่อนที่ตันละ 7,700 - 8,000 บาท

แนวโน้ม

ข้าวเปลือกหอมมะลิ ข้าวเปลือกเหนียวเมล็ดยาว ข้าวเปลือกเจ้า และข้าวเปลือกปทุมธานี มีแนวโน้มราคาชะลอตัว เนื่องจากสถานการณ์โควิด-19 ส่งผลให้กำลังซื้อในประเทศและต่างประเทศลดลง ประกอบกับการส่งออกชะลอตัว และค่าระวางเรือปรับตัวสูงขึ้น

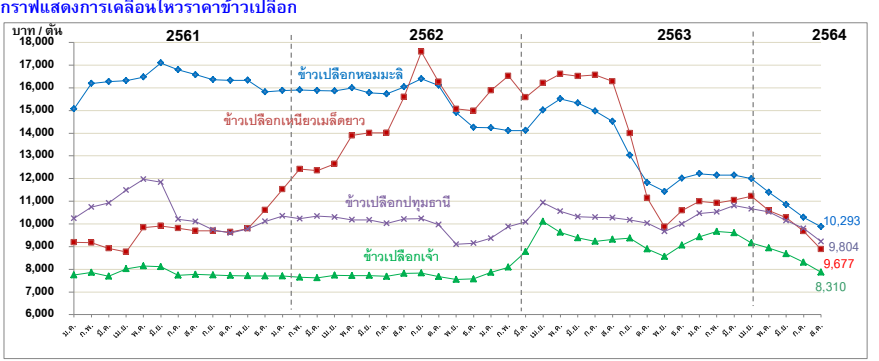

ราคาข้าวเปลือกเฉลี่ยรายเดือน ชนิดข้าวเปลือก	ปี	ม.ค.	ก.พ.	มี.ค.	เม.ย.	พ.ค.	มิ.ย.	ก.ค.	ส.ค.	ก.ย.	ต.ค.	พ.ย.	ธ.ค.	ครั้งก่อน	ครั้งนี้	
														26 - 30 ก.ค. 64	26 - 30 ก.ค. 64	
ข้าวเปลือกหอมมะลิ (36-42 กรัม)	2560	10,374	10,177	9,956	9,856	9,821	10,043	10,881	11,302	12,924	12,909	12,740	14,203	9,800 - 11,000	9,800 - 11,000	
	2561	15,078	16,195	16,271	16,318	16,553	17,076	16,798	16,578	16,379	16,329	16,334	15,846			
	2562	15,833	15,909	15,878	15,865	15,973	15,869	15,731	16,039	16,401	16,110	14,910	14,257			
	2563	14,241	14,113	14,121	15,024	15,516	15,334	14,972	14,522	13,029	11,816	11,428	12,016			13,844
	2564	12,216	12,151	12,149	11,995	11,394	10,852	10,293	* 9,879							
ข้าวเปลือกเหนียวเมล็ดยาว	2560	11,805	11,628	11,492	11,285	11,051	10,868	10,381	9,941	9,123	7,846	8,250	8,581	8,600 - 10,000	8,000 - 10,000	
	2561	9,184	9,174	9,659	8,767	9,875	9,891	9,810	9,697	9,708	9,641	9,659	10,268			
	2562	11,524	12,415	12,349	12,649	13,617	14,007	14,014	15,599	17,586	16,265	15,069	14,897			
	2563	15,881	16,526	15,581	16,208	16,610	16,515	16,565	16,286	13,999	11,140	9,872	10,591			
	2564	10,992	10,923	11,050	11,225	10,586	10,279	9,677	* 8,889							
ข้าวเปลือกเจ้า	2560	7,575	7,486	7,472	7,410	7,829	8,453	8,199	7,779	7,603	7,566	7,535	7,620	7,700 - 8,000	7,700 - 8,000	
	2561	7,812	7,866	7,691	8,019	8,162	8,051	7,736	7,771	7,691	7,728	7,713	7,696			
	2562	7,704	7,646	7,629	7,739	7,714	7,723	7,687	7,818	7,835	7,673	7,555	7,573			
	2563	7,862	8,092	8,782	10,108	9,631	9,385	9,228	9,318	9,372	8,898	8,564	9,065			
	2564	9,431	9,666	9,607	9,158	8,937	8,681	8,310	* 7,873							
ข้าวเปลือกปทุมธานี	2560	8,499	8,275	8,229	8,333	8,490	8,868	9,102	9,289	10,057	8,502	9,112	9,716	8,800 - 9,700	8,700 - 9,600	
	2561	10,247	10,748	10,922	11,493	11,969	11,836	10,206	10,107	9,740	9,595	9,786	10,110			
	2562	10,351	10,230	10,344	10,301	10,180	10,173	10,027	10,214	10,238	9,972	9,100	9,148			
	2563	9,366	9,634	10,087	10,942	10,556	10,319	10,296	10,269	10,171	10,036	9,667	10,001			
	2564	10,466	10,531	10,805	10,667	10,531	10,149	9,804	* 9,227							

หมายเหตุ: - ตั้งแต่วันที่ 1 พฤศจิกายน 2563 ราคาข้าวเปลือกทุกชนิด ใช้ราคาของปีการผลิต 2563/64 - ตั้งแต่วันที่ 2 มีนาคม 2563 ราคาข้าวเปลือกเจ้า และข้าวเปลือกปทุมธานี เป็นราคานาปรัง ปี 2563

มันสำปะหลัง

ประจำสัปดาห์ที่ 1 ของเดือนสิงหาคม 2564 (2 - 6 สิงหาคม 2564)

โลก	2558	2559	2560	2561	+/- (%)
ผลผลิต (ล้านตัน)	277.07	276.51	275.66	277.07	0.51
ในจีน	57.64	57.86	55.00	56.00	1.82
อินโดนีเซีย	21.80	20.75	20.33	21.00	3.30
บราซิล	23.06	23.71	20.11	20.94	4.13
สาธารณรัฐเกาหลี	17.21	17.80	19.14	19.44	1.57
ไทย	2560/61	2561/62	2562/63	2563/64	+/- (%)
ผลผลิต (ล้านตัน)	29.368	31.079	28.999	31.632	9.08
พื้นที่เก็บเกี่ยว (ล้านไร่)	8.33	8.67	8.92	9.51	6.64
จำนวนครีเอชั่น	544,774	445,500	524,000	524,000	0.00
ผลผลิตเฉลี่ย (ตัน/ไร่)	3.530	3.586	3.252	3.327	2.31

ผลผลิตออกมาช่วงเดือน ม.ค.-มิ.ค. 64 คิดเป็นร้อยละ 61.13 ของผลผลิตทั้งหมด
 แหล่งผลผลิตสำคัญ นครราชสีมา 15.72% กำแพงเพชร 7.92% ชัยภูมิ 6.77% กาญจนบุรี 5.74% อุบลราชธานี 5.08%
 การแปรรูป เป็นแป้งมัน : มันเส้น : เอทานอล เท่ากับ 58 : 36 : 6

ความต้องการใช้	2560	2561	2562	2563	2564
	41.33	45.32	40.00	40.00	42.58

การส่งออก (ตัน)	ปี 60	ปี 61	ปี 62	ปี 63	ปี 64 (ม.ค.-มิ.ย.)
- มันเส้น	6,366,600	3,981,263	2,335,518	3,043,508	2,857,211
- มันอัดเม็ด	-	-	12,328	12,241	7,459
- แป้งมัน	4,101,112	3,919,122	3,822,714	3,766,348	2,406,140
- ผลิตภัณฑ์อื่นๆ	582,571	282,503	317,735	238,538	193,620
รวม	11,050,284	8,182,888	6,488,294	7,060,634	5,464,431

การนำเข้ามันเส้น (ตัน)	ปี 60	ปี 61	ปี 62	ปี 63	ปี 64 (ม.ค.-มิ.ย.)
- กัมพูชา	2,004,389	1,134,119	843,140	1,397,906	1,039,894
- ลาว	472,177	393,559	398,524	892,513	1,015,732
รวมมันเส้น (ตัน)	2,476,566	1,527,678	1,241,664	2,290,420	2,055,626
คิดเป็นหัวมันสด (ตัน)	5,750,411	5,993,290	3,696,981	5,542,816	4,892,388

การนำเข้าหัวมันสด (ตัน)	ปี 59	ปี 60	ปี 61	ปี 62	ปี 63
	159,303	413,151	586,415	899,245	720,744

ความต้องการใช้ส่งออก : ไซภายในประเทศ 74 : 26
 ประเทศคู่ค้า มันเส้น จีน 99% อื่นๆ 1%
 แป้งมัน ญี่ปุ่น 27.54%
 จีน 23.89% อินโดนีเซีย 9.44% อื่นๆ 39.13%
 ประเทศคู่แข่ง เวียดนาม กัมพูชา

- สถานการณ์**
 โลก FAO ประมาณการผลผลิตปี 2561 ประมาณ 277 ล้านตัน ไทยเป็นผู้ผลิตอันดับ 2 แต่เป็นผู้ส่งออกอันดับ 1
- แนวทางการบริหารจัดการตลาดมันสำปะหลัง ปี 2563/64**
 คณะรัฐมนตรี มีมติเมื่อวันที่ 18 สิงหาคม 2563 อนุมัติในหลักการโครงการประกันรายได้เกษตรกรผู้ปลูกมันสำปะหลัง ปี 2563/64 วงเงิน 9,788 ล้านบาท
- มาตรการคู่ขนานโครงการประกันรายได้เกษตรกรผู้ปลูกมันสำปะหลัง ปี 2563/64**
 - 1) โครงการเพิ่มประสิทธิภาพการเพาะปลูกมันสำปะหลัง
 - 2) โครงการสินเชื่อเพื่อรวบรวมมันสำปะหลังและสร้างมูลค่าเพิ่มโดยสถาบันเกษตรกร
 - 3) โครงการชดเชยดอกเบี้ยในการเก็บสต็อกมันสำปะหลัง
 - 4) การบริหารจัดการการนำเข้า
- แนวทางการดำเนินการเพิ่มเติม**

- คณะกรรมการ กกร. (๑) ออกประกาศกำหนดให้ผู้ประกอบการรับซื้อหรือจำหน่ายมันเส้น ผู้ครอบครองไม่ว่าจะมีไว้ในฐานะ ผู้มีกรรมสิทธิ์หรือแทนผู้อื่น หรือปริมาณการครอบครองตั้งแต่เดือนละ 15 เมตริกตันขึ้นไป จะต้องแจ้งชื่อ ชนิด ราคาซื้อ ราคาจำหน่าย ปริมาณ ที่มีอยู่ ปริมาณการซื้อ ปริมาณการได้มา ปริมาณการจำหน่าย ปริมาณการใช้ ปริมาณคงเหลือ สถานะที่เก็บและจัดทำบัญชีมูลค่า (๒) การควบคุมการขนย้าย หัวมันสำปะหลังสดและมันเส้นพื้นที่ 12 จังหวัด ห้ามมิให้บุคคลใดขนย้ายมันสำปะหลังหรือมันเส้น ซึ่งมีปริมาณครั้งละตั้งแต่หนึ่งหมื่นกิโลกรัมขึ้นไป ไม่เข้ามารีหรือออกจากท้องที่ในพื้นที่ 12 จังหวัด เว้นแต่ได้รับหนังสืออนุญาตจากประธานกกร. ระดับจังหวัดหรือผู้ซึ่งได้รับมอบหมาย และ (๓) การกำหนดหลักเกณฑ์ เงื่อนไขการรับซื้อและการแสดงราคาซื้อขายหัวมันสำปะหลังสดตามเปอร์เซ็นต์ที่ซื้อขาย ผู้ประกอบการลานมัน โรงแปรรูป หรือโรงงานอาหารอุตสาหกรรมแปรรูปสินค้าที่ต่ำกว่าที่กำหนดให้ปรับลดราคาซื้อขายได้ไม่เกิน กก.ละ ๐.๐๕ บาท ต่อมเปอร์เซ็นต์ที่ซื้อขายที่ลดลงทุก ๑ เปอร์เซ็นต์ หรือเปอร์เซ็นต์สูงกว่าที่กำหนดให้ปรับเพิ่มราคาซื้อขายได้ไม่น้อยกว่า กก.ละ ๐.๐๕ บาท ต่อเปอร์เซ็นต์ที่เพิ่มที่เพิ่มทุก ๑ เปอร์เซ็นต์ (๔) เพิ่มต้นทุน 10% ของมันสำปะหลัง ในรายการสินค้าควบคุมและบริการ โดยมอบหมายให้ กกร. พิจารณาออกประกาศกำหนดมาตรการให้ต้องมีการขออนุญาตขนย้ายเข้ามารีหรือออกจากพื้นที่ที่มีการระบอบตลาดโลก โดยต้องระบุพื้นที่ที่ต้องขออนุญาตการขนย้ายหรือท้องที่ที่ต้องห้ามขนย้าย เพื่อเป็นการป้องกันหยุดยั้งการแพร่ระบาดของโรคไวรัสใบด่างมิให้กระจายไปพื้นที่อื่น

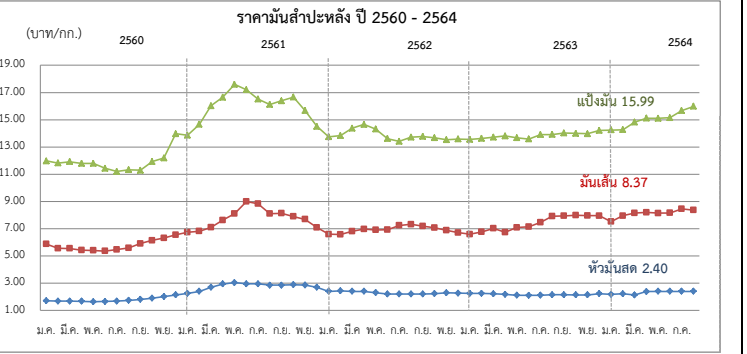

สถานการณ์ในประเทศ
 สำนักงานเศรษฐกิจการเกษตร (สศก.) ประมาณการผลผลิตปี 2563/64 อยู่ที่ 31.632 ล้านตัน เพิ่มขึ้นจากปีก่อน 2.633 ล้านตัน ผลผลิตต่อไร่คาดว่าจะเพิ่มขึ้นแต่ยังคงน้อยกว่าผลผลิตที่เคยได้รับในปีปกติ เนื่องจากภัยแล้งในช่วงต้นปี 2563 ซึ่งเป็นช่วงเริ่มปลูก ทำให้การเจริญเติบโตช่วงแรกไม่ดี อย่างไรก็ตามเกษตรกรสามารถควบคุมการแพร่ระบาดและกำจัดโรคใบด่างได้ดี จึงส่งผลให้ภาพรวมผลผลิตเพิ่มขึ้นด้วย ราคาหัวมันสด จ.นครราชสีมา สัปดาห์นี้เฉลี่ยอยู่ที่ 2.40 บาท/กก. ราคาทรงตัวเท่ากับสัปดาห์ก่อน ขณะที่ผลผลิตออกสู่ตลาดแล้ว 27.572 ล้านตัน คิดเป็น 87.17%

สถานการณ์ต่างประเทศ
F.O.B. มันเส้น ราคาปรับตัวลดลงจากสัปดาห์ก่อน เนื่องจากผู้ส่งออกมีสินค้าในสต็อกเพียงกบกับความตึงเครียดเชิงเศรษฐกิจที่ลดลง ราคาซื้อขายจริงอยู่ที่ 8.29-8.45 บาท (250-255 เหรียญสหรัฐ)
F.O.B. แป้งมัน ราคาทรงตัวเท่ากับสัปดาห์ก่อน แต่ปรับตัวสูงขึ้นในรูปของค่าเงินบาท ราคาซื้อขายจริงอยู่ที่ 15.91-16.07 บาท (480-485 เหรียญสหรัฐ)

	ปี	ต.ค.	พ.ย.	ธ.ค.	ม.ค.	ก.พ.	มี.ค.	เม.ย.	พ.ค.	มิ.ย.	ก.ค.	ส.ค.	ก.ย.	เฉลี่ย
1) เกษตรกรขายได้														
- สศก. 1/														
	58/59	2.09	1.99	1.95	1.87	1.76	1.80	1.92	1.78	1.49	1.41	1.25	1.13	1.70
	59/60	1.06	1.28	1.51	1.48	1.53	1.50	1.27	1.18	1.15	1.17	1.20	1.30	1.30
	60/61	1.41	1.67	1.95	2.01	2.12	2.36	2.51	2.55	2.47	2.38	2.38	2.43	2.19
	61/62	2.55	2.47	2.32	2.23	2.16	2.17	2.13	1.93	1.67	1.65	1.71	1.65	2.05
	62/63	1.70	1.87	1.98	1.95	1.92	1.90	1.74	1.67	1.63	1.64	1.71	1.76	1.79
	63/64	1.74	1.82	2.04	2.03	2.07	2.13	2.08	1.92	1.91	1.96	1.99		1.97
- จ.นครราชสีมา 2/														
	58/59	2.45	2.35	2.25	2.10	2.03	2.06	2.18	2.17	2.08	2.03	1.89	1.65	2.10
	59/60	1.59	1.75	1.75	1.70	1.68	1.68	1.67	1.63	1.65	1.68	1.69	1.81	1.69
	60/61	1.89	2.01	2.14	2.24	2.40	2.70	2.94	3.04	2.92	2.85	2.85	2.85	2.57
	61/62	2.88	2.86	2.70	2.53	2.42	2.40	2.40	2.30	2.20	2.20	2.20	2.20	2.44
	62/63	2.23	2.29	2.26	2.25	2.24	2.22	2.17	2.11	2.10	2.11	2.15	2.15	2.19
	63/64	2.14	2.14	2.23	2.17	2.22	2.25	2.38	2.40	2.40	2.40	2.40		2.28
2) ราคาส่งออก F.O.B.														
มันเส้น														
	58/59	7.78	7.15	6.69	6.34	5.88	5.84	6.00	6.34	6.36	6.32	6.25	6.14	6.42
	59/60	5.92	6.00	6.18	5.88	5.56	5.55	5.42	5.41	5.36	5.46	5.58	5.53	5.65
	60/61	6.14	6.31	6.55	6.73	6.82	7.10	7.63	8.71	8.99	8.84	8.10	8.13	7.50
	61/62	7.90	7.69	7.08	6.72	6.58	6.81	6.97	6.91	6.92	7.24	7.31	7.18	7.11
	62/63	7.07	6.88	6.71	6.59	6.76	7.03	6.73	7.09	7.14	7.46	7.91	7.94	7.11
	63/64	7.99	7.96	7.95	7.46	7.95	8.15	8.20	8.14	8.16	8.45	8.37		8.07
แป้งมัน														
	58/59	15.02	14.03	12.63	13.57	13.35	13.41	13.46	13.71	13.67	13.23	12.38	11.67	13.34
	59/60	11.01	11.39	12.05	11.97	11.82	11.92	11.79	11.80	11.80	11.43	11.20	11.64	11.60
	60/61	11.93	12.96	13.97	13.86	14.67	16.02	16.65	17.60	17.20	16.52	16.12	16.39	15.32
	61/62	16.66	15.67	14.51	14.06	13.88	14.38	14.65	14.31	13.61	13.41	13.64	13.78	14.38
	62/63	13.68	13.53	13.59	13.56	13.63	13.71	13.81	13.67	13.58	13.90	13.92	14.02	13.72
	63/64	14.00	13.97	14.22	14.25	14.27	14.83	15.12	15.10	15.15	15.67	15.99		14.78

หมายเหตุ : 1/ หัวมันสดจาก สศก. 2/ หัวมันสดเฉลี่ย 25% จาก พณ.จ. กรมการค้าภายใน กระทรวงพาณิชย์

ตารางพารา

สัปดาห์ที่ 1 ของเดือนกรกฎาคม 2564 (2 - 6 ส.ค.64)

	ปี 2561	ปี 2562	ปี 2563 ^F	ปี 2564 ^F	Δ%
ผลผลิตโลก ¹ (ล้านตัน)	13.84	13.84	12.90		
- อินโดนีเซีย	3.63	3.30	2.88		
- เวียดนาม	1.14	1.19	1.17		
- มาเลเซีย	0.6	0.64	0.55		
- ไทย (สศก.)	4.74	4.77	4.69	4.76	1.41
การส่งออกโลก (ล้านตัน)	12.09	11.61	11.03		
- อินโดนีเซีย	2.95	2.58	2.40		
- เวียดนาม	1.50	1.63	1.52		
- มาเลเซีย	1.12	1.06	1.04		
- ไทย (สศก.)	4.32	3.94	4.35	2.31	(ม.ค.-มิ.ย.64)
การใช้โลก ¹ (ล้านตัน)	13.90	13.77	12.61		
- ไทย ¹	0.63	0.66	0.69	0.72	4.35
ช่วงออกสู่ตลาด	ตลอดทั้งปี ออกมาก ธ.ค. (12.13%) - ม.ค. (10.98%)				
แหล่งผลิตสำคัญ	สุราษฎร์ธานี สงขลา นครศรีธรรมราช ตรัง ยะลา				
เนื้อที่กรี๊ดได้ (ล้านไร่)	20.02	20.46	20.58	20.46	-0.58
ผลผลิต/เนื้อที่กรี๊ด (กก.)	240	237	228	224	-1.75
มูลค่าส่งออก (ล้านบาท)	155,100	190,632	181,931	117,810	(ม.ค.-มิ.ย.64)
ตลาดส่งออกสำคัญ	จีน มาเลเซีย ญี่ปุ่น อเมริกา เกาหลีใต้				
ประเทศคู่แข่ง	อินโดนีเซีย มาเลเซีย เวียดนาม				

- การช่วยเหลือเกษตรกรและผู้ประกอบการอุตสาหกรรมยางพารา (กยท.)
 - โครงการสนับสนุนสินเชื่อผู้ประกอบการผลิตผลิตภัณฑ์ยาง วงเงินสินเชื่อ 25,000 ล้านบาท ระยะเวลาดำเนินงาน ปี 2559 - 2569
 - โครงการสนับสนุนสินเชื่อเงินทุนหมุนเวียนแก่สถาบันเกษตรกรเพื่อรวบรวมยาง วงเงิน 10,000 ล้านบาท ระยะเวลาดำเนินการ 1 เม.ย.63 - 31 มี.ค.67
 - โครงการส่งเสริมการใช้ยางในหน่วยงานภาครัฐ ระยะเวลา ต.ค.62 - ก.ย.65
 - โครงการสนับสนุนสินเชื่อเป็นเงินทุนหมุนเวียนแก่ผู้ประกอบการยาง (ยางแห้ง) วงเงิน 20,000 ล้านบาท ระยะเวลาดำเนินงาน ม.ค.63 - ธ.ค.64
 - โครงการสนับสนุนสินเชื่อเป็นเงินทุนหมุนเวียนแก่ผู้ประกอบการไม้ยางและผลิตภัณฑ์ วงเงิน 20,000 ล้านบาท ระยะเวลาดำเนินงาน ต.ค.63 - ก.ย.65
 - โครงการประกันรายได้เกษตรกรชาวสวนยาง : ประกันรายได้ยาง 3 ชนิด
 - ราคาเป้าหมาย ยางแผ่นดิบ กก.ละ 60 บาท , น้ำยางสด (DRC100%) กก.ละ 57 บาท และยางก้อนถ้วย (DRC50%) กก.ละ 23 บาท
 - ระยะที่ 1 : วงเงินประกัน 25,819.92 ล้านบาท ระยะเวลาประกัน ต.ค.62 - มี.ค.63 ผล จ่ายเงินให้เกษตรกร 1,272,883 ราย เป็นเงิน 24,172.44 ล้านบาท คิดเป็นร้อยละ 93.62
 - ระยะที่ 2 วงเงินประกัน 9,717.995 ล้านบาท ระยะเวลาประกัน ต.ค.63 - มี.ค.64 ผล (ณ 27 ก.ค.64) จ่ายเงินให้เกษตรกรแล้ว รวม 1.45 ล้านราย เป็นเงิน 7,544.27 ล้านบาท คิดเป็นร้อยละ 77.63

ราคา หน่วย : บาท/กก.	สพ.1 (6 ส.ค.64)	สพ.4 (30 ก.ค.64)	+เพิ่ม/-ลด (บาท/กก.)
- ยางแผ่นดิบ ชั้น 3 ตลาดกลางสงขลา	50.90	49.50	1.40
- ยางแผ่นรมควัน ชั้น 3 ตลาดกลางสงขลา	54.59	53.36	1.23
- น้ำยางสด โรงงานรับซื้อ	48.00	45.50	2.50
- ยางก้อนถ้วย (DRC 50%)	23.50	23.00	0.50
- ยางแผ่นรมควัน ชั้น 3 C&F ไทเกี้ยว *	-	63.52	-
- ยางแผ่นรมควัน ชั้น 3 FOB สิงคโปร์ *	-	60.03	-

หมายเหตุ : สพ.1 = * ไม่มีราคาขายในสัปดาห์นี้

สถานการณ์

ผลผลิตออกสู่ตลาดน้อยลง จากภาวะฝนตกชุกในแหล่งผลิตและการขาดแคลนแรงงานในการกรี๊ดยาง ส่วนความต้องการมีต่อเนื่อง โดยมีปัจจัยจากอุตสาหกรรมยานยนต์ ยังมีแนวโน้มขยายตัว โดยมียอดการส่งออกรถยนต์เพิ่มขึ้น รวมทั้งเงินบาทที่อยู่ในเกณฑ์อ่อนค่า ซึ่งเป็นผลดีต่อผู้ส่งออก และราคาน้ำมันดิบที่อยู่ในเกณฑ์สูง ส่งผลให้ราคาขายโดยเฉลี่ยปรับตัวสูงขึ้น

2. มาตรการกำกับดูแลด้านปริมาณ กำหนดให้ผู้ประกอบการยางที่มีกรรับซื้อยาง 7 ประเภท ปริมาณรับซื้อเดือนละ 5,000 กก.ขึ้นไป ต้องแจ้งปริมาณการซื้อ จำหน่ายใช้ไป คงเหลือ และสถานที่เก็บสินค้ายางพารา ตลอดจนจัดทำบัญชีคุมรายวัน เพื่อให้สามารถตรวจสอบได้ทุกเวลา

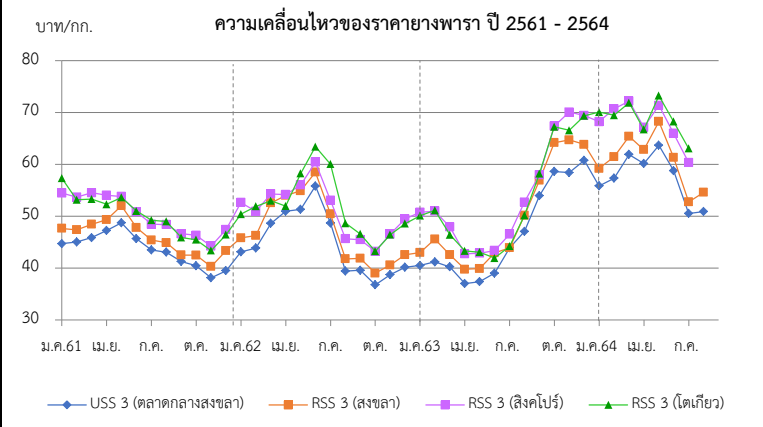

ราคา (บาท/กก.)	ปี	ม.ค.	ก.พ.	มี.ค.	เม.ย.	พ.ค.	มิ.ย.	ก.ค.	ส.ค.	ก.ย.	ต.ค.	พ.ย.	ธ.ค.	เฉลี่ย
ยางแผ่นดิบ ชั้น 3	2561	43.45	43.28	44.14	44.45	46.27	44.21	41.73	41.53	39.88	38.79	36.64	38.06	41.87
ท้องถิ่น จ.สงขลา (กยท.)	2562	41.49	42.00	46.67	48.23	49.02	53.34	47.40	38.05	38.16	33.79	37.04	38.68	42.82
	2563	39.05	39.53	38.49	35.03	35.64	36.79	38.39	45.03	51.26	57.72	55.24	58.59	44.23
	2564	54.15	55.13	59.93	57.04	61.82	57.03	48.62	48.85	(5 ส.ค.64)				55.32
ตลาดกลาง จ.สงขลา (กยท.)	2561	44.70	45.01	45.85	47.19	48.76	45.64	43.55	43.05	41.19	40.42	38.07	39.51	43.58
	2562	43.11	43.85	48.59	50.93	51.71	55.77	48.68	39.34	39.58	36.75	38.54	40.16	44.75
	2563	40.48	41.15	40.22	37.00	37.36	38.99	40.29	47.02	53.96	59.88	61.95	60.75	46.59
	2564	55.67	57.32	61.89	60.13	63.66	58.76	50.51	50.90	(6 ส.ค.64)				57.36
ยางแผ่นรมควันชั้น 3	2561	47.65	47.36	48.57	49.31	52.00	47.79	45.35	44.65	42.42	42.37	40.3	42.19	45.83
ตลาดกลาง จ.สงขลา (กยท.)	2562	45.81	46.28	52.51	53.97	53.87	58.54	50.34	41.76	41.72	39.00	40.44	42.53	47.66
	2563	42.94	43.75	42.58	39.72	39.88	42.93	43.90	50.12	56.91	64.17	64.69	63.80	49.62
	2564	59.19	61.46	65.39	62.81	68.25	61.28	52.72	54.59	(6 ส.ค.64)				60.71
ตลาดสิงคโปร์ (F.O.B.)	2561	54.45	53.67	52.64	54.05	53.80	50.83	48.45	48.37	46.59	46.30	44.22	46.30	49.97
(กยท.)	2562	50.39	50.91	54.30	54.15	56.03	60.40	53.05	45.63	45.46	43.19	46.55	49.43	50.91
	2563	50.73	49.75	47.90	43.29	42.86	43.36	46.54	52.71	57.96	67.36	70.05	69.42	53.49
	2564	68.21	69.44	72.18	67.12	71.36	66.09	60.33	63.52	(30 ก.ค.64)				67.28
ตลาดไต้หวัน (C&F) (กยท.)	2561	57.31	53.14	53.28	52.29	53.62	50.99	49.21	48.98	45.86	45.47	43.37	48.84	50.20
	2562	52.63	51.88	52.99	51.95	58.23	63.38	60.03	48.63	46.56	43.24	46.45	48.56	52.36
	2563	50.10	50.50	46.41	42.70	43.05	41.91	44.23	50.12	58.21	67.24	66.55	69.36	52.53
	2564	70.06	70.71	71.85	66.70	73.23	68.36	63.06	60.03	(30 ก.ค.64)				68.00

สับปะรด

ประจำสัปดาห์ที่ 1 เดือนสิงหาคม 2564 (วันที่ 2 - 6 สิงหาคม 2564)

ผลผลิต	2561	2562	2563	2564	± %Δ
โลก (ล้านตัน)	29.40	28.60	n/a	n/a	
ไทย (ล้านตัน)	2.350	1.825	1.532	1.801	17.56
ช่วงผลผลิตออกมาก	รุ่นที่ 1 พ.ค. - มิ.ย. และ รุ่นที่ 2 ต.ค.- ธ.ค.				
แหล่งเพาะปลูก	ประจำบริเวณศรีษะเกษ ราชบุรี ชลบุรี และเพชรบุรี				
พื้นที่เก็บเกี่ยว (ไร่)	568,394	485,399	414,499	490,965	18.45
ผลผลิตเฉลี่ย (กก./ไร่)	4,136	3,760	3,364	4,043	20.18
ต้นทุนการผลิต(บาท/กก.)	3.49	3.42	3.37	3.49	
การใช้					
-บริโภคสด (ล้านตัน)	0.442	0.190	0.164	0.055	(พยากรณ์)
-แปรรูปกระป๋อง+น้ำ (ล้านตันสด)	1.908	1.635	1.230	1.746	
ส่งออก					(เปรียบเทียบปี 63 ต่อปี 62)
- ปริมาณ (ล้านตัน)	0.640	0.515	0.361	0.246	-29.90
- มูลค่า (ล้านบาท)	19,047	15,659	15,174	9,956	-3.10
ประเทศคู่ค้า (ข้อมูล ปี 2563)					(ม.ค.-มิ.ย.)
สับปะรดสด	จีน 72% เมียนมา 7.1% UAE 3%				
สับปะรดแช่แข็ง	จีน 85% ออสเตรเลีย 6% ญี่ปุ่น 5%				
สับปะรดกระป๋อง	สหรัฐอเมริกา 34% รัสเซีย 7% เยอรมนี 7%				
น้ำสับปะรดเข้มข้น	สหรัฐอเมริกา 23% เนเธอร์แลนด์ 21% อิหร่าน 10%				
อื่นๆ - กวน	สหรัฐอเมริกา 36% รัสเซีย 11% เนเธอร์แลนด์ 6%				
- อบแห้ง	สหรัฐอเมริกา 34% รัสเซีย 10% ยูเครน 6%				
ประเทศคู่แข่ง	ฟิลิปปินส์ อินโดนีเซีย คอสตาริกา บราซิล				
อัตราแปรสภาพ	สับปะรดกระป๋อง : สับปะรดสด = 1 : 3.3				
	น้ำสับปะรด : สับปะรดสด = 1 : 4				
	สับปะรดแห้ง/กวน : สับปะรดสด = 1 : 5				
	สับปะรดแช่แข็ง : สับปะรดสด = 1 : 2.5				

1. สถานการณ์การโลก

ปี 2558 - 2562 ผลผลิตมีแนวโน้มเพิ่มขึ้นร้อยละ 3.06 ต่อปี เฉลี่ยประมาณปีละผลผลิตปี 2562 จำนวน 28.18 ล้านตัน ลดลงจากปี 2561 ร้อยละ 0.87

2. สถานการณ์การผลิตและตลาดของไทย

2.1 การผลิต ปี 2564 สศก. คาดว่าเนื้อที่เก็บเกี่ยวประเทศจะเพิ่มขึ้นจากปีที่แล้วเนื่องจากราคาปรับตัวสูงขึ้นตั้งแต่ช่วงกลางปี 2562 และตลอดปี 2563 ซึ่งจูงใจให้เกษตรกรกลับมาดูแลแปลงและขยายพื้นที่การปลูกสับปะรด สำหรับผลผลิตต่อไร่ คาดว่าเพิ่มขึ้นจากปีที่ผ่านมา ปริมาณน้ำฝนเพียงพอ ผลผลิตรวมทั้งประเทศเพิ่มขึ้น

2.2 การตลาด ปี 2564 คาดว่าภาพรวมปริมาณผลผลิตจะเพียงพอต่อความต้องการของโรงงานแปรรูป ราคาที่เกษตรกรขายได้เคลื่อนไหวอยู่ในเกณฑ์ปกติ แต่ปัจจัยจากสถานการณ์ COVID-19 ในตลาดหลักสำคัญ อาจส่งผลให้ตลาดชะลอตัว คำสั่งซื้อลดลง รวมถึงกรณีโรงงานขาดแคลนแรงงานต่างด้าว จะส่งผลให้โรงงานลดกำลังการผลิตลง กระทบต่อเนื่องต่อราคาที่เกษตรกรจำหน่ายได้

3. มาตรการ

- คกก.นโยบายสับปะรดแห่งชาติ มอบหมายให้ คพจ. บริหารจัดการและแก้ไขปัญหาสับปะรดในพื้นที่ในเบื้องต้นก่อน หากยังไม่สามารถแก้ไขปัญหาได้ให้นำเสนอต่อคณะกรรมการนโยบายฯ

- มุ่งเน้นการทำ contract farming ระหว่างโรงงานกับเกษตรกร ให้เป็นรูปธรรม

4. คณะกรรมการดูแลสินค้าสับปะรด

คกก.นโยบายและพัฒนาสับปะรดแห่งชาติ ได้มีมติเมื่อวันที่ 2 ก.ค.63 เห็นชอบให้แต่งตั้งคณะอนุกรรมการ 2 คณะ ได้แก่

- คณะอนุกรรมการขับเคลื่อนการพัฒนาสับปะรด (ด้านผลิต แปรรูป ตลาด) โดยมีประธานและฝ่ายเลขาร่วมจาก 3 หน่วยงาน คือ กษ. อก. และ พณ.

- คณะอนุกรรมการจัดทำแผนปฏิบัติการด้านสับปะรด พ.ศ. 2563-2565 โดยมี ปลัด กษ. เป็นประธาน รองปลัด พณ. และ อก. เป็นรองประธาน และ สศก. กส. คน. สศ. สศอ. เป็นฝ่ายเลขานุการร่วม

สถานการณ์ปัจจุบัน

สศก.พยากรณ์ผลผลิตปี 64 1.8 ล้านตัน เพิ่มขึ้นจากปี 63 ร้อยละ 17.5 เนื่องจากราคาดีต่อเนื่องตั้งแต่กลางปี 62 จูงใจให้เกษตรกรขยายพื้นที่เพาะปลูก โดยในเดือน ก.ค.64 สศก.คาดการณ์ผลผลิตออกสู่ตลาดน้อย ส่งผลให้ราคาที่เกษตรกรขายได้ปรับตัวสูงขึ้นกว่าช่วงที่ผ่านมา (มิ.ย.64 ราคาเฉลี่ย กก.ละ 5.03 บ.) โดยในสัปดาห์นี้ ราคาที่เกษตรกรขายได้ปรับตัวสูงขึ้นจากสัปดาห์ที่ผ่านมาเล็กน้อย ทั้งนี้ โรงงานบางแห่งเริ่มปิดทำการและหยุดรับซื้อผลผลิตเพื่อบำรุงรักษาเครื่องจักร

สำหรับการส่งออก ปี 2563 (ม.ค.-ธ.ค.63) ส่งออกได้รวม 0.361 ล้านตัน มูลค่า 15,174 ล้านบาท ปริมาณและมูลค่าลดลงจากปี 2562 ร้อยละ 29 และร้อยละ 3 ตามลำดับ โดยในปี 2564 (ม.ค.-มิ.ย.64) ปริมาณการส่งออกอยู่ที่ 0.246 ล้านตัน มูลค่า 9,956 ล้านบาท

ข้อมูลปริมาณผลผลิต/ราคาที่เกษตรกรขายได้ (ปี 54-64)

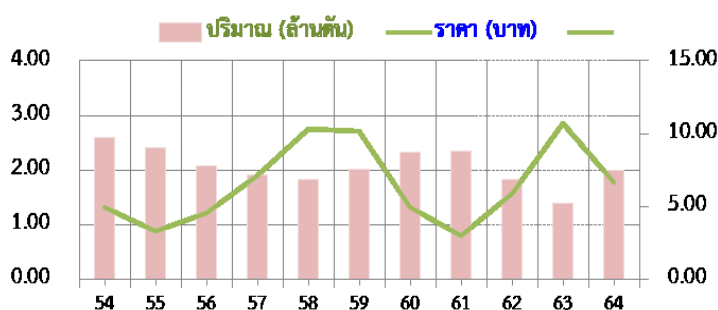

ราคาสับปะรดโรงงานที่เกษตรกรขายได้ (บาท/กก.)

ปี	ม.ค.	ก.พ.	มี.ค.	เม.ย.	พ.ค.	มิ.ย.	ก.ค.	ส.ค.	ก.ย.	ต.ค.	พ.ย.	ธ.ค.	เฉลี่ย
2560	7.62	6.37	6.70	6.12	4.62	4.06	4.26	4.28	4.32	4.11	3.15	3.08	4.95
2561	3.32	4.25	3.76	2.93	2.29	1.75	2.09	2.32	3.12	3.35	2.83	2.86	2.97
2562	3.15	3.69	4.48	5.49	6.48	7.18	6.19	6.34	6.48	6.72	7.04	7.76	5.91
2563	9.11	11.16	11.39	10.67	11.76	12.87	13.07	12.80	13.44	12.56	8.05	6.24	10.68
2564	6.47	7.26	7.59	7.21	5.49	5.03	5.63	6.45					6.49

เงาะ

ประจำสัปดาห์ที่ 1 เดือนสิงหาคม 2564 (2 - 6 สิงหาคม 2564)

	2561	2562	2563	2564	%	
ผลผลิต (ตัน)	259,770	279,980	270,053	280,857	4.00	1. สถานการณ์การผลิต ผลผลิตโดยรวมทั้งประเทศเพิ่มขึ้นทั้งประเทศ ร้อยละ 4.00 เนื่องจากสภาพภูมิอากาศเอื้ออำนวยต่อการติดดอกและออกผล แต่ภาคตะวันออกปริมาณลดลงเนื่องจากปรับพื้นที่ไปปลูกทุเรียนแทน โดยผลผลิตภาคตะวันออก จะออกกระจุกตัวมากช่วงเดือน พ.ค. - มิ.ย. และภาคใต้เดือน ก.ค. - ส.ค.
- ภาคตะวันออก	173,558	191,089	210,637	198,096	-5.95	2. มาตรการบริหารจัดการผลไม้ ปี 2564 2.1 ตลาดภายในประเทศ ต้นน้ำ 1) เชื่อมโยงกระจายออกนอกแหล่งผลิต 2) เชื่อมโยงกระจายด้วยรถเร่ผลไม้ 3) เชื่อมโยงผ่านไปรษณีย์ไทย+กิจกรรม Business Matching และจัดหาพื้นที่ให้เกษตรกรผ่านตลาดต่างๆ ทั้งท้องถิ่น กลางน้ำ ขดเขยดอกเบี๋ย 3% 6 เดือน ให้เกษตรกร/สถาบันผู้ประกอบการ ปลายน้ำ ผลักดันส่งออก กก.ละ 5 บาท 2) ส่งเสริมการขาย Offline Online : Magnet ห้างฯ ภัตาคาร Platform 3) จัดกิจกรรมส่งเสริมการขาย Offline Online 4) กิจกรรมเชื่อมไม้ผลไม้ไทยปลอดภัย COVID-19 และส่งเสริมทำสัญญาซื้อขายล่วงหน้า
- ภาคใต้	69,716	71,609	43,119	63,647	47.61	
- ภาคอื่นๆ	16,496	17,282	16,297	19,114	17.29	
แหล่งผลิตสำคัญ						
- ภาคตะวันออก	พ.ค. - มิ.ย. จันทบุรี ตราด และระยอง					
- ภาคใต้	ก.ค. - ก.ย. สุราษฎร์ธานี นครศรีธรรมราช และนราธิวาส					
พื้นที่ให้ผล (ไร่)	223,618	213,609	211,377	206,966	-2.09	
ผลผลิต/ไร่ (กก.)	1,162	1,311	1,278	1,357	6.18	
การส่งออก (สด + แปรรูป)						
- ปริมาณ (ตัน)	14,745	21,326	15,110	(ม.ค. - มิ.ย.) 7,597		2.2 ตลาดต่างประเทศ Offline 1) จัดงานนานาชาติ THAIFEX-ANUGA ASIA 2) Thai Fruit Golden Month 3) ส่งเสริมสร้างภาพลักษณ์สินค้าชาลาล (ภูมิภาค MENA) และเข้าร่วมงานแสดงสินค้านานาชาติในต่างประเทศ Online จัดกิจกรรม Online Business Matching และ Online In-Store Promotion (อินเดีย) Hybrid line กิจกรรม Mirror@Mirror ในงานต่างประเทศ
- มูลค่า (ล้านบาท)	435	515	327	173		
ประเทศคู่ค้า						
- เงาะสด	เวียดนาม 50% ลาว 20% พม่า 19 %					
- เงาะกระป๋อง	กัมพูชา 42% พม่า 27% อเมริกา 10%					
- เงาะกระป๋องสอด้บประรด	อเมริกา 42% มาเลเซีย 16% แคนาดา 11%					
สัดส่วนผลไม้						
- บริโภคสดภายในประเทศ	94%					
- ส่งออก	6%					

สถานการณ์ปัจจุบัน

ผลผลิตออกสู่ตลาดมากขึ้นอย่างต่อเนื่อง ราคาที่เกษตรกรขายได้เฉลี่ยทั้งประเทศอ่อนตัวลงมาอยู่ที่กิโลกรัมละ 10 บาท สำหรับราคาในแหล่งผลิตสำคัญจังหวัดสุราษฎร์ธานี (ขนาด 28-31 ผล/กก.) กก.ละ 12-14 บาท และจ.นครศรีธรรมราชคลองท่อม กก.ละ 20-25 บาท

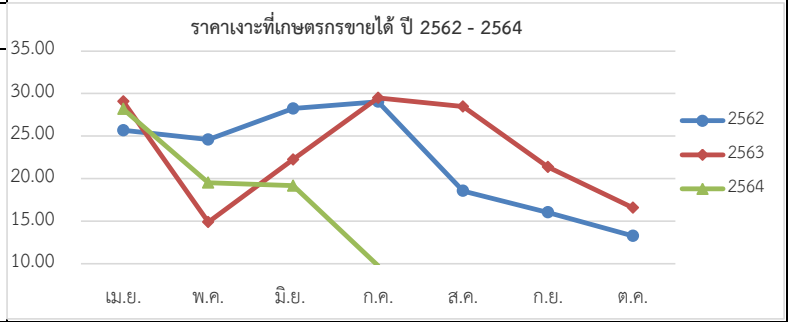

ปี	ม.ค.	ก.พ.	มี.ค.	เม.ย.	พ.ค.	มิ.ย.	ก.ค.	ส.ค.	ก.ย.	ต.ค.	พ.ย.	ธ.ค.	เฉลี่ย
2560	-	-	-	53.00	30.48	24.23	24.12	22.15	26.48	-	-	-	30.08
2561	-	-	-	37.64	35.21	17.41	28.92	14.39	14.56	27.50	28.25	-	25.49
2562	-	-	-	25.67	24.59	28.24	29.03	18.55	16.02	13.28	-	-	22.20
2563	-	-	-	29.06	14.88	22.25	29.48	28.47	21.35	16.58	-	-	23.15
2564	-	-	-	-	28.19	19.53	19.16	9.77 (สป.1)	-	-	-	-	19.16

ที่มา : สำนักงานเศรษฐกิจการเกษตร

กรมการค้าภายใน กระทรวงพาณิชย์

สิงหาคม 2564

มังคุด

ประจำสัปดาห์ที่ 1 เดือนสิงหาคม 2564 (วันที่ 2 - 6 สิงหาคม 2564)

	2561	2562	2563	2564	% Δ
ผลผลิต (ตัน)	185,607	352,800	336,861	282,071	-16.26
- ตะวันออก	73,815	180,318	213,226	107,706	-49.49
- ใต้	111,378	172,098	122,616	173,116	41.19
- อื่นๆ	414	384	1,019	1,249	22.57
ช่วงผลผลิตออกมาก/แหล่งผลิตสำคัญ					
- ตะวันออก	พ.ค. (จันทบุรี ตรัง และระยอง)				
- ใต้	มี.ย. - ก.ค. (นครศรีธรรมราช ชุมพร และนราธิวาส)				
พื้นที่ให้ผล (ไร่)	420,430	426,679	430,074	424,625	-1.27
ผลผลิตเฉลี่ย(กก./ไร่)	441	827	783	664	-15.20
มูลค่าผลผลิต (ล้านบาท)					
8.09	10.24	13.35	N/A		
การบริโภค (ตัน)					
- บริโภคสด	7,944	-55,189	47,425	N/A	
- แปรรูป	80	-568	479	N/A	
การส่งออก (สด+แช่แข็ง) (พ.ค.)					
- ปริมาณ (ตัน)	177,583	408,557	291,378	13,325	
- มูลค่า (ล้านบาท)	6,988	16,694	14,997	1,191	
ประเทศคู่ค้า					
- มังคุดสด	จีน 75% เวียดนาม 18% อื่นๆ 7%				
- มังคุดแช่แข็ง	เกาหลี 60% สหรัฐอเมริกา 29% อื่นๆ 11%				

1. สถานการณ์การผลิตและการตลาด

1.1 ผลผลิต ปี 2564 สดก. คาดว่าผลผลิตมีแนวโน้มลดลงจากปี 2563 เนื่องจากแหล่งผลิตสำคัญเกษตรกรโค่นต้นมังคุดที่อายุมาก และปรับเปลี่ยนไปปลูกทุเรียน ซึ่งทุเรียนให้ผลตอบแทนที่ดีกว่า โดยแหล่งผลิตสำคัญบางพื้นที่ ประสบปัญหาสภาพอากาศที่ไม่เอื้ออำนวย มีฝนตกติดต่อกันในช่วงปลายปี 2563 ประกอบกับสภาพอากาศหนาวเย็นยาวนานในช่วงต้นปี 2564 ไม่เหมาะสมกับการออกดอก ทำให้ดอกออกน้อย ส่งผลให้ผลผลิตมังคุดทั้งประเทศลดลงจากปีก่อน

1.2 การตลาด จากสถานการณ์การแพร่ระบาดของ COVID-19 ส่งผลให้ปริมาณมังคุดที่ส่งออกลดน้อยลง ทำให้มีมังคุดที่ต้องบริหารจัดการภายในประเทศเพิ่มขึ้น

2. แผนด้านการตลาดของกระทรวงพาณิชย์

มาตรการด้านการตลาดในประเทศและต่างประเทศ 16 มาตรการบริหารจัดการผลไม้ ปี 2564 ดังนี้

(1) เร่งดำเนินการตรวจและรับรอง GAP (2) ผ่อนปรนกฎระเบียบการเคลื่อนย้ายแรงงานระหว่างภาค (มท.) (3) กอ.รมน. สนับสนุนกำลังพลช่วยเหลือเกี่ยวและขนย้ายผลไม้ (4) ส่งเสริมการรวบรวมรับซื้อผลไม้ (5) สนับสนุนให้มีรถรับซื้อผลไม้ เพื่อเชื่อมโยงกระจายออกนอกแหล่งผลิต (6) สนับสนุนค่าขนส่งสำหรับผลไม้ที่ส่งขายผ่านไปยังประเทศไทย (7) เปิดพื้นที่ให้เกษตรกรนำผลไม้ไปวางขายได้ฟรีผ่านตลาดกลางตลาดสด สนามบิน ห้างฯ ปั้มน้ำมัน (8) เร่งรัดผลักดันส่งออกผลไม้ (9) ใช้มกยอโมเดล หรือระบบเกษตรพันธสัญญา (Contract Farming) (10) ผู้โดยสารทุกสายการบิน โหลดผลไม้ขึ้นเครื่องบินได้ฟรี 25 กิโลกรัม (11) ร่วมกับหน่วยงานที่เกี่ยวข้องส่งเสริมการค้าผลไม้ Online (12) ส่งเสริมการขายผลไม้ในต่างประเทศ (13) ส่งเสริมการส่งออกผลไม้ : จับคู่เจรจาธุรกิจ Online Business Matching และ Online In-Store Promotion (14) ส่งเสริมการส่งออกผลไม้ในรูปแบบผสมผสาน (Hybrid line) (15) ประชาสัมพันธ์สร้างภาพลักษณ์ผลไม้ไทย (16) กระทรวงพาณิชย์และหน่วยงานที่เกี่ยวข้องบังคับใช้กฎหมาย : พ.ร.บ.ว่าด้วยราคาสินค้าและบริการ พ.ร.บ.มาตราซึ่งดวงวัด และพ.ร.บ.การแข่งขันทางการค้า

3. คณะกรรมการดูแลสินค้าผลไม้

สินค้าผลไม้มีคณะกรรมการพัฒนาและบริหารจัดการผลไม้ดูแลรับผิดชอบ โดยมีรัฐมนตรีว่าการกระทรวงเกษตรและสหกรณ์เป็นประธาน และอธิบดีกรมส่งเสริมการเกษตรเป็นกรรมการและเลขานุการ

สถานการณ์ปัจจุบัน

- ผลผลิตมังคุดภาคตะวันออกออกสู่ตลาดแล้วประมาณ ร้อยละ 92 ซึ่งล่าช้ากว่าปกติ ผลจากสภาพอากาศแปรปรวน และผลผลิตมังคุดภาคใต้เริ่มออกสู่ตลาดแล้วประมาณ ร้อยละ 27

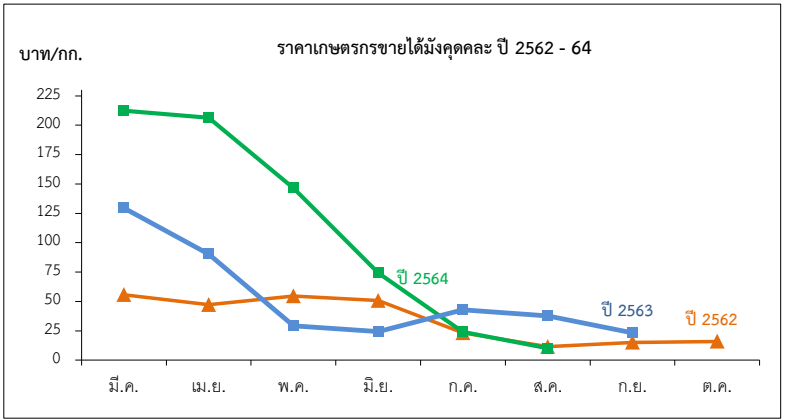

ราคาที่เกษตรกรขายได้มังคุดละ

หน่วย: บาท/กก.

ปี	ม.ค.	ก.พ.	มี.ค.	เม.ย.	พ.ค.	มี.ย.	ก.ค.	ส.ค.	ก.ย.	ต.ค.	พ.ย.	ธ.ค.	เฉลี่ย
2558	-	-	-	79.68	73.29	37.37	27.01	15.40	11.14	9.81	-	-	34.87
2559	-	-	-	77.93	55.75	28.99	41.08	28.26	21.40	19.87	-	-	35.56
2560	-	-	-	171.35	77.92	45.54	14.23	22.06	33.93	-	-	-	40.10
2561	-	-	143.09	114.70	85.88	50.55	30.41	18.35	12.35	-	-	-	43.57
2562	-	-	55.67	47.28	54.74	50.69	23.21	11.50	15.15	15.97	-	-	29.02
2563	-	-	129.50	90.31	29.29	24.49	42.92	37.65	23.29	-	-	-	39.63
2564	-	-	212.40	206.33	146.50	74.22	23.99	10.13					112.26

ทุเรียน

ประจำสัปดาห์ที่ 1 เดือนสิงหาคม 2564 (2 ส.ค. - 5 ส.ค. 64)

	2561	2562	2563	2564*	± %Δ
ผลผลิต (ตัน)	759,829	1,024,794	1,115,998	1,225,448	9.81
- ภาคตะวันออก	405,094	497,396	552,198	577,726	4.62
- ภาคใต้	311,841	482,140	518,896	594,439	14.56
- ภาคอื่นๆ	42,894	45,258	44,904	53,283	18.66
ช่วงผลผลิตออกมา/แหล่งผลิตสำคัญ					
- ภาคตะวันออก	เม.ย.-พ.ค. จันทบุรี ระยอง ตราด				
- ภาคใต้	ก.ค. - ส.ค. ชุมพร ยะลา นครศรีธรรมราช สุราษฎร์ธานี				
พื้นที่ให้ผล (กก.)	675,343	729,466	797,553	843,166	5.72
ผลผลิต/ไร่	1,125	1,405	1,399	1,453	3.86
มูลค่าผลผลิต (ล้านบาท)	76	105	141	N/A	-
การบริโภค (ตัน)					
- บริโภคสด	225,774	316,892	437,080	N/A	
- แปรรูป	15,197	20,496	22,320	N/A	
การส่งออก (สด+แช่แข็ง+แปรรูป)				ม.ค. - พ.ค.	
- ปริมาณ (ตัน)	518,858	680,873	649,323	460,608	
- มูลค่า (ล้านบาท)	40,256	51,036	71,949	58,411	
ประเทศคู่ค้า					
ทุเรียนสด	จีน 87% ออสเตรเลีย 8% เวียดนาม 4% อื่นๆ 1%				
ทุเรียนแช่แข็ง	จีน 91% สหรัฐฯ 6% อื่นๆ 3%				

สถานการณ์ปัจจุบัน

- ในประเทศ : ผลผลิตทุเรียนภาคตะวันออก ฤดูกาลผลิต ปี 2564 เข้าสู่ช่วงปลายฤดูกาลผลิต ประกอบกับพื้นที่ปลูกทุเรียนบางพื้นที่ประสบปัญหาพายุฤดูฝน ทำให้คุณภาพลดลงบ้าง ส่งผลให้ราคาปรับลดน้อยลงเมื่อเปรียบเทียบกับสัปดาห์ก่อนร้อยละ 19

- ตลาดต่างประเทศ : ปัญหาการขาดแคลนตู้คอนเทนเนอร์ขนส่งผลไม้ ไปประเทศจีน เริ่มขาดแคลนเนื่องจากเส้นทางหลักที่ขนส่งผลไม้ผ่านด่านโหย่วอี้กวาง ประเทศจีน มีช่องทางจำกัดเพียง 6 เส้นทาง (เข้า 3 เส้นทาง ออก 3 เส้นทาง) จะรับได้วันละ 100 ตู้ แต่ปัจจุบันมีตู้ขนส่งผ่านวันละ 300 ตู้ ส่งผลให้เกิดปัญหาคอขวด รถขนส่งต้องจอดรอ ทำให้ตู้คอนเทนเนอร์เปล่ากลับเข้ามาในประเทศไทยล่าช้า ทั้งนี้คาดว่าเงินกำลังก่อสร้างเพิ่ม รวมเป็น 12 ช่องทาง (เข้า 6/ออก 6) หากแล้วเสร็จจะสามารถช่วยระบายรถบรรทุกได้

1. สถานการณ์การผลิตและการตลาด

1.1 ผลผลิต ปี 2564 สศก. คาดว่าผลผลิตมีแนวโน้มเพิ่มขึ้นจากปี 2563 เนื่องจากเกษตรกรปรับเปลี่ยนจากยางพารา พืชไร่ ผลไม้อื่นๆ มาปลูกทุเรียนและมีการขยายพื้นที่ปลูกทุเรียนในภาคเหนือ ภาคใต้ และภาคตะวันออกเฉียงเหนือ เพิ่มขึ้น ซึ่งเริ่มปลูก ปี 59 และคาดว่า จะเริ่มให้ผลผลิตในปี 64 จากการที่ราคาทุเรียนที่ผ่านมามีอยู่ในเกณฑ์ดีอย่างต่อเนื่อง ประกอบกับสภาพภูมิอากาศในปี 2564 เอื้ออำนวยต่อการออกดอกและติดผล ตลอดจนเกษตรกรให้การบำรุงดูแลดีขึ้น ส่งผลให้ต้นทุเรียนสมบูรณ์ให้ผลผลิตได้มากขึ้น

1.2 การตลาด ขณะนี้มีนักลงทุนที่เป็นนักลงทุนได้เข้ามาลงทุนธุรกิจทุเรียนในจังหวัดชุมพรจำนวนมาก ไม่ต่ำกว่า ๑๐๐ โรง ทั้งโรงงานทุเรียนแปรรูป และทุเรียนสด ทำให้เกิดการแข่งขันการรับซื้อผลให้ราคาปรับสูงขึ้น

2. แนวทางการตลาดของกระทรวงพาณิชย์

2.1 ตลาดภายในประเทศ ต้นน้ำ 1) เชื่อมโยงกระจายออกนอกแหล่งผลิต, 2) เชื่อมโยงกระจายด้วยรถเร่ผลไม้, 3) เชื่อมโยงส่งผ่านไปรษณีย์ไทย+กิจกรรม Business Matching และจัดหาพื้นที่ให้เกษตรกรผ่านตลาดห้างฯ ห้างท้องถิ่น กลางน้ำ ขุดเซตคอกเบี้ย 3% 6 เดือน ให้เกษตรกร/สถาบันผู้ประกอบการ

ปลายน้ำ 1) ผลักดันส่งออก กก.ละ 5 บาท, 2) ส่งเสริมการขาย Offline Online : Magnet ห้างฯ ภัตตาคาร Platform, 3) จัดกิจกรรมส่งเสริมการขาย Offline Online, 4) กิจกรรมเชื่อมสัมพันธ์ไทยปลอด COVID-19 และส่งเสริมทำสัญญาซื้อขายล่วงหน้า

2.2 ตลาดต่างประเทศ Offline 1) จัดงานนานาชาติ THAIFX-ANUGA ASIA, 2) Thai Fruit Golden Months 3) ส่งเสริมสร้างภาพลักษณ์สินค้าชาลาล (ภูมิภาค MENA) และเข้าร่วมงานแสดงสินค้านานาชาติในต่างประเทศ Online จัดกิจกรรม Online Business Matching และ Online In-Store Promotion (อินเดีย) Hybrid line กิจกรรม Mirror&Mirror ในงานต่างประเทศ

3. คณะกรรมการดูแลสินค้าผลไม้

สินค้าผลไม้มีคณะกรรมการพัฒนาและบริหารจัดการผลไม้ดูแลรับผิดชอบ โดยมีรัฐมนตรีว่าการกระทรวงเกษตรและสหกรณ์เป็นประธาน และอธิบดีกรมส่งเสริมการเกษตรเป็นกรรมการและเลขานุการนอกจากนี้ระบบการตลาดและการค้าผลไม้มีคณะกรรมการขับเคลื่อนยุทธศาสตร์การค้าผลไม้ครบวงจรดูแลรับผิดชอบ โดยมีรัฐมนตรีว่าการกระทรวงพาณิชย์เป็นประธานรัฐมนตรีว่าการกระทรวงเกษตรฯ เป็นรองประธาน อธิบดีกรมการค้าภายในเป็นเลขานุการ และอธิบดีกรมส่งเสริมการค้าระหว่างประเทศเป็นผู้ช่วยเลขานุการ

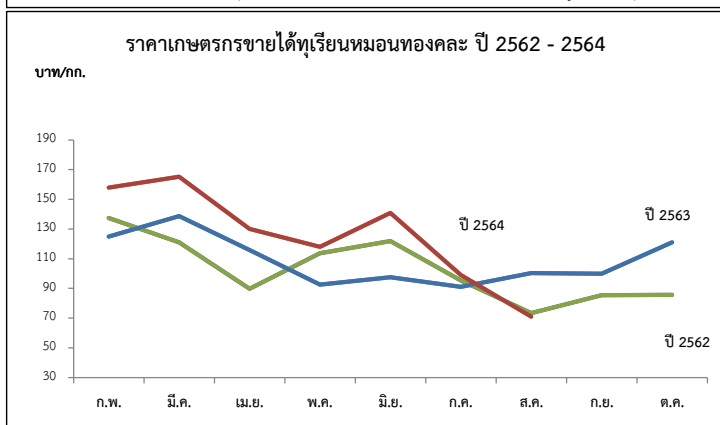

ปี	ก.พ.	มี.ค.	เม.ย.	พ.ค.	มิ.ย.	ก.ค.	ส.ค.	ก.ย.	เฉลี่ย	ก.พ.	มี.ค.	เม.ย.	พ.ค.	มิ.ย.	ก.ค.	ส.ค.	ก.ย.	ต.ค.	เฉลี่ย
พันธุ์ชะนี (บาท/กก.)																			
2560	-	90.00	68.51	39.37	41.76	40.53	30.06	58.33	44.38	-	134.98	101.09	62.83	69.61	65.20	50.66	78.83	-	71.81
2561	-	-	38.06	48.50	50.16	43.81	20.39	-	42.51	-	120.00	73.46	88.36	78.43	76.42	62.52	78.63	-	78.16
2562	-	99.39	61.63	69.58	78.75	43.26	50.00	-	63.37	137.50	121.13	89.77	113.63	121.85	95.46	73.38	85.44	85.61	99.86
2563	-	110.78	98.51	65.94	58.90	51.04	50.00	-	68.28	125.00	138.64	115.92	92.52	97.63	90.95	100.30	100.00	120.98	102.15
2564	120.00	114.00	95.67	80.37	82.32	49.00	25.00	-	80.91	158.00	165.18	130.09	117.95	140.98	99.10	71.06	-	-	126.05

(สป.1)

(สป.1)

ที่มา : *สำนักงานเศรษฐกิจการเกษตร ** ภาคกลาง+ภาคตะวันออก

กรมการค้าภายใน กระทรวงพาณิชย์ สิงหาคม ๒๕๖๔

ล่องกอง

ประจำสัปดาห์ที่ 1 เดือนสิงหาคม 2564 (วันที่ 2 - 6 สิงหาคม 2564)

	2561	2562	2563	2564	% Δ
ผลผลิต (ตัน)	72,151	118,602	74,358	78,970	6.20
- ภาคตะวันออก	17,088	21,257	22,993	20,691	-10.01
- ภาคใต้	36,281	76,534	34,396	42,687	24.10
- ภาคเหนือ	35,543	20,809	16,969	15,592	-8.11
ช่วงผลผลิตออกมา/แหล่งผลิตสำคัญ					
- ภาคตะวันออก	ก.ค.- ส.ค. จันทบุรี ตราด ระยอง				
- ภาคใต้	ก.ย. - ต.ค. ยะลา นราธิวาส สุราษฎร์ธานี				
- ภาคเหนือ	ต.ค. อุตรดิตถ์ สุโขทัย				
พื้นที่ให้ผล (ไร่)	266,633	236,090	223,017	200,268	-10.20
ผลผลิต/ไร่ (กก)	271	502	333	394	18.32
การบริโภค (ตัน)					
- บริโภคสด	70,708	116,230	72,871	77,390	
การส่งออก					
- ปริมาณ (ตัน)	1,452	1,408	1,712	191.74	(ม.ค.-มิ.ย.)
- มูลค่า (ล้านบาท)	45.53	31.60	42.86	4.98	
ประเทศคู่ค้า	มาเลเซีย 49% ลาว 20%				

1. สถานการณ์การผลิตและการตลาด

1.1 การผลิต สศก. คาดการณ์ผลผลิตเพิ่มขึ้นจากปีที่ผ่านมา เนื่องจากผลโดยรวมลดลงเนื่องจากเกษตรกรปรับเปลี่ยนไปปลูกทุเรียน สำหรับผลผลิตต่อเนื่องที่ให้ผลคาดว่าจะเพิ่มขึ้นจากสภาพอากาศที่เอื้ออำนวย มีช่วงแล้งก่อนออกดอกมีปริมาณน้ำฝนเพียงพอ อุณหภูมิไม่ร้อนจัดในช่วงออกดอกและติดช่อซึ่งดีกว่าปี 2563 ภาพรวมผลผลิตทั้งประเทศจึงเพิ่มขึ้น

1.2 การตลาด ล่องกองมีอายุการเก็บรักษาสั้น เนมาเสียหายและส่วนใหญ่บริโภคสดภายในประเทศ จึงต้องมีการกระจายให้ถึงผู้บริโภคโดยเร็ว

2. แนวทางบริหารจัดการผลไม้ ปี 2564 ดังนี้

- 1) ข้อตกลงซื้อขายล่วงหน้า
- 2) เชื่อมโยงกระจายผลผลิตไปยังตลาดปลายทาง
- 3) เพิ่มพื้นที่ขาย : ปิมน้ำมัน สนามบิน
- 4) ประชาสัมพันธ์ : ออนไลน์ ออฟไลน์
- 5) แปรรูป (เกรตรอง) : น้ำพริก
- 6) การขนส่ง : กองทัพ

3. คณะกรรมการดูแลสินค้าผลไม้

สินค้าผลไม้มีคณะกรรมการพัฒนาและบริหารจัดการผลไม้ดูแลรับผิดชอบ โดยมีรัฐมนตรีว่าการกระทรวงเกษตรและสหกรณ์เป็นประธาน และอธิบดีกรมส่งเสริมการเกษตรเป็นกรรมการและเลขานุการ

สถานการณ์ปัจจุบัน

-ขณะนี้ผลผลิตภาคตะวันออกสิ้นสุดฤดูกาลเก็บเกี่ยวแล้ว และเริ่มเข้าสู่ฤดูกาลผลผลิตภาคใต้ โดยเริ่มออกสู่ตลาดแล้วประมาณ 20% และคาดว่าจะออกสู่ตลาดมากในเดือน กันยายน 2564 โดยราคาล่องกองเบอร์ 1 เบอร์ 2 และคละอยู่ที่ กก.ละ 29.69 บาท 24.34 บาท และ 13.45 บาท ตามลำดับ ซึ่งต่ำกว่าช่วงเดียวกันของปีที่ผ่านมา

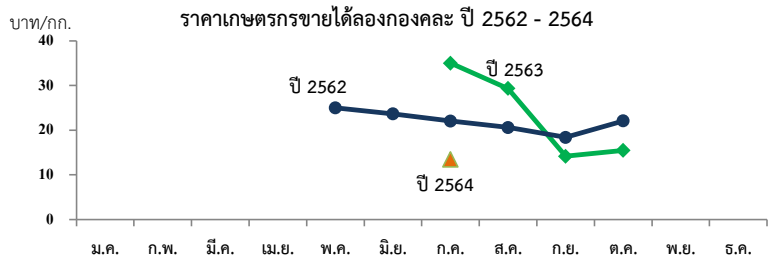

ราคาที่เกษตรกรขายได้ (ล่องกอง คละ)

ปี	หน่วย : บาท/กก.												เฉลี่ย
	ม.ค.	ก.พ.	มี.ค.	เม.ย.	พ.ค.	มิ.ย.	ก.ค.	ส.ค.	ก.ย.	ต.ค.	พ.ย.	ธ.ค.	
2558	-	-	-	55.00	40.64	26.54	29.33	23.87	11.66	15.87	27.86	-	20.48
2559	-	-	-	-	-	-	-	30.22	19.26	11.26	11.28	-	22.00
2560	-	-	-	-	-	-	-	19.24	20.54	27.00	-	-	21.20
2561	-	-	-	-	-	36.00	26.48	17.87	14.05	21.22	26.68	30.00	19.86
2562	-	-	-	-	-	-	35	25.87	14.15	10.80	12.79	16.50	21.36
2563	-	-	-	-	-	23.67	21.77	20.61	18.38	22.07	-	-	20.50
2564	-	-	-	-	-	-	-	13.45					13.45

ลำไย

ประจำสัปดาห์ที่ 1 เดือน สิงหาคม 2564 (วันที่ 2-6 สิงหาคม 2564)

	2561	2562	2563	2564*	%
ผลผลิต (ตัน)	1,055,847	1,176,361	1,182,462	1,414,472	19.62
-ภาคเหนือ	682,249	779,803	816,830	991,244	21.35
-ภาคตะวันออกเฉียง	348,497	366,757	330,895	385,519	16.51
-ภาคอื่นๆ	25,101	29,801	34,737	37,709	8.56
ช่วงผลผลิตออกมาก/แหล่งผลิตสำคัญ	การกระจายผลผลิต นอกฤดู : ในฤดู คือ 40 : 60				
-ภาคเหนือ	ม.ย. - ก.ย. เชียงใหม่ ลำพูน เชียงราย พะเยา น่าน ตาก ลำปาง และแพร่				
-ภาคตะวันออกเฉียง	ม.ค. - พ.ค. และ ต.ค. - ธ.ค. จันทบุรี สระแก้ว ตราด				
พื้นที่ให้ผล (ไร่)	1,146,339	1,537,320	1,583,820	1,652,829	4.36
ผลผลิต/ไร่ (กก.)	921	765	747	859	14.99
มูลค่าผลผลิต (ล้านบาท)	28,212	30,950	26,345		
บริโภคในประเทศ (ตัน)	105,585	101,859	102,312	123,800	21.00
ส่งออก (ตัน/ล้านบาท)	ปี 2561	ปี 2562	ปี 2563	ปี 2564	
- ปริมาณลำไยสดและแช่แข็ง	551,491	583,326	464,901	198,079	ม.ค.-พ.ค.64
- มูลค่าลำไยสดและแช่แข็ง	17,222	20,817	16,853	7,392	
- ปริมาณลำไยกระป๋อง	9,629	9,076	9,573	2,546	
- มูลค่าลำไยกระป๋อง	556	533	657	166	
- ปริมาณลำไยอบแห้ง	205,320	164,575	155,504	14,069	
- มูลค่าลำไยอบแห้ง	10,504	8,780	7,058	705	
ประเทศคู่ค้า					
ลำไยสด	จีน 91% เวียดนาม 10% อินโดนีเซีย 8%				
ลำไยแช่แข็ง	ญี่ปุ่น 31% จีน 23% ออสเตรเลีย 21%				
ลำไยกระป๋อง	จีน 31% มาเลเซีย 24% สิงคโปร์ 14%				
ลำไยอบแห้ง	จีน 91% เวียดนาม 5% ออสเตรเลีย 2%				
อัตราแปรสภาพ	ลำไยกระป๋อง 1 : 1 ลำไยอบแห้ง 1 : 0.33				
	ลำไยสด 100 กก. : ลำไยกระป๋อง 55.00 กก.				
	ลำไยสด 100 กก. : ลำไยอบแห้งทั้งผล 33.33 กก.				
	ลำไยสด 100 กก. : ลำไยอบแห้งเฉพาะเนื้อ 10.00 กก.				

1. สถานการณ์การผลิตและการตลาดปี 2564

1.1 การผลิต : สศก.คาดการณ์ผลผลิตลำไยทั่วประเทศ จำนวน 1,414,472 ตัน
 เนื้อที่ให้ผลรวมทั้งประเทศเพิ่มขึ้นเล็กน้อย จากต้นลำไยที่ปลูกในปี 2561 ซึ่งเกษตรกรปลูกแทนที่ชื้อน เช่น ลิ้นจี่ ข้าวโพดเลี้ยงสัตว์ มันสำปะหลัง และไม้ผลอื่น เป็นต้น เริ่มให้ผลผลิตได้ในปีนี้ ผลผลิตต่อเนื้อที่ให้ผลคาดว่าเพิ่มขึ้น เนื่องจากสภาพอากาศหนาวเย็นเอื้ออำนวยต่อการออกดอกและติดผลกว่าปี 2563

1.2 การตลาด : สศก. คาดว่าจะมีการส่งออกลำไยสดและผลิตภัณฑ์ เพิ่มขึ้นจากปีที่ผ่านมาร้อยละ 7.72
 จากสถานการณ์โรคโควิด-19 คลี่คลาย สินค้าที่ส่งออกไปจีนสามารถส่งออกได้ โดยมีมาตรการ ป้องกันที่รัดกุม ตลาดส่งออกลำไยที่สำคัญของไทย ได้แก่ จีน และฮ่องกง ยังมีความต้องการบริโภคลำไยเพิ่มขึ้น อย่างต่อเนื่อง รวมทั้ง ความต้องการลำไยสดและผลิตภัณฑ์จากกลุ่มประเทศอาเซียน โดยเฉพาะเวียดนาม และ อินโดนีเซีย มีแนวโน้มเพิ่มขึ้น และส่งเสริมการขยายการส่งออกในตลาดใหม่ เพื่อลดการพึ่งพิงตลาดจีน ซึ่งเป็นตลาดหลักของไทย

2. 16 มาตรการบริหารจัดการผลไม้ ปี 2564

- เร่งดำเนินการตรวจและรับรอง GAP เป้าหมายไม่น้อยกว่า 120,000 แปลง
- ผ่อนปรนกฎระเบียบการเคลื่อนย้ายแรงงานระหว่างภาค
- กอร.รมน. สนับสนุนกำลังพลช่วยเหลือ และขยายผลไม้ เช่น ลองกองในพื้นที่ 3 จ. ชายแดนใต้
- เชื่อมโยงกระจายออกนอกแหล่งผลิต เป้าหมาย 66,600 ตัน
- สนับสนุนให้มีรถเร่ไปรับซื้อผลไม้ เพื่อนำไปขายให้ผู้บริโภค เป้าหมาย 4,000 ตัน
- สนับสนุนค่าขนส่ง สำหรับผลไม้ที่ส่งขายผ่านไปรษณีย์ไทย 2,000 ตัน
- เปิดพื้นที่ให้เกษตรกรนำผลไม้ไปวางขายได้ฟรี ผ่านตลาดกลาง ตลาดสด สนามบิน ห้างฯ บัณฑิตภัณฑ์
- สนับสนุนการบริหารจัดการให้ผู้ส่งออก กกละ 5 บาท เป้าหมาย 60,000 ตัน
- ทำสัญญาข้อตกลงมาตรฐาน ให้เกษตรกรขายผลไม้ได้ เป้าหมาย 20,000 ตัน
- ผู้โดยสารทุกสายการบิน โหลดผลไม้ขึ้นเครื่องบินได้ฟรี 25 กิโลกรัม
- ร่วมกับหน่วยงานที่เกี่ยวข้องส่งเสริมการค้าผลไม้ online จัดการอบรมกลุ่มเกษตรกร เพื่อให้ความจำเป็นผลไม้ บนแพลตฟอร์มการค้าออนไลน์ เช่น ไทยแลนด์โพสท์มาร์เก็ต ลาซาด้า ซอปปี้ เป็นต้น
- ส่งเสริมการขยายผลไม้ในต่างประเทศ
- ส่งเสริมการส่งออกผลไม้
- ส่งเสริมการส่งออกผลไม้ในรูปแบบผสมผสาน (Hybrid line)
- ประชาสัมพันธ์สร้างความเชื่อมั่นผลไม้ไทย โดยจัดทำสื่อ 5 ภาษา (อังกฤษ ไทย จีน ญี่ปุ่น เกาหลี
- กระทรวงพาณิชย์และหน่วยงานที่เกี่ยวข้อง บังคับใช้กฎหมาย
- 16.1 พ.ร.บ. การแข่งขันทางการค้า พ.ศ. 2560
- 16.2 พ.ร.บ. ว่าด้วยราคาสินค้าและบริการ พ.ศ. 2542
- 16.3 พ.ร.บ. มาตรการขังตวงวัด พ.ศ. 2542

สถานการณ์ปัจจุบัน

- การผลิต ผลผลิตลำไยภาคเหนือ ปี 2564 เริ่มทยอยออกสู่ตลาดเล็กน้อยประมาณร้อยละ 30 ราคาที่เกษตรกรขายได้เฉลี่ยทั่วประเทศ ลำไยพันธุ์อู๊ดต้อเกรด AA และเกรด A อยู่ที่ กก.ละ 26.36 บาท และ 21.10 บาท ตามลำดับ โดยผลผลิตจะออกมากช่วงสัปดาห์ที่ 2 ของเดือนสิงหาคม 2564 ซึ่งจังหวัดแหล่งผลิตสำคัญ 8 จังหวัดภาคเหนือ ได้เตรียมการบริหารจัดการผลผลิตลำไยไว้เบื้องต้นแล้ว

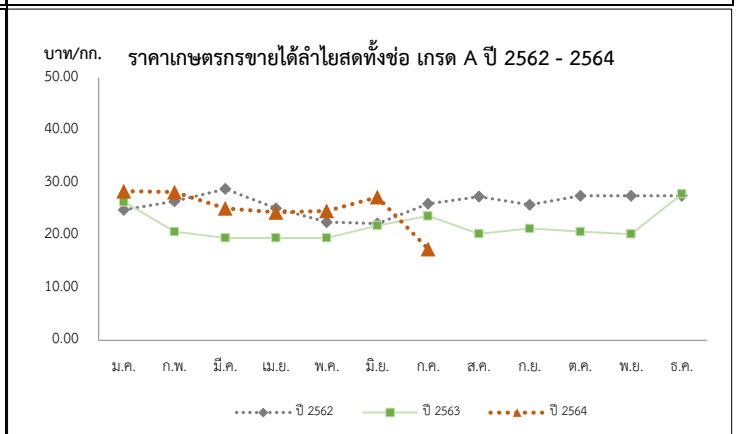

ราคาเกษตรกรขายได้ลำไยพันธุ์อู๊ดต้อทั้งข้อ เกรด A													บาท/กก.
ปี	ม.ค.	ก.พ.	มี.ค.	เม.ย.	พ.ค.	มิ.ย.	ก.ค.	ส.ค.	ก.ย.	ต.ค.	พ.ย.	ธ.ค.	เฉลี่ย
2560	29.52	24.00	23.82	25.28	24.26	30.89	21.19	18.50	21.44	24.50	20.82	25.61	22.35
2561	29.29	27.88	25.50	25.72	24.50	27.45	260.01	24.32	27.56	29.99	30.63	30.74	26.72
2562	24.83	27.30	28.82	25.13	22.50	22.25	26.02	27.36	25.79	27.50	27.50	27.50	26.31
2563	26.36	20.68	19.50	19.50	19.50	21.88	23.66	20.30	21.29	20.69	20.24	27.89	22.28
2564	28.40	28.21	25.13	24.36	24.65	26.78	22.13	21.10	(สป.1)				25.10

ลีนจี้

ประจำสัปดาห์ที่ 1 เดือน สิงหาคม 2564 (วันที่ 2 - 6 สิงหาคม 2564)

	2561	2562	2563	2564	% Δ	1. สถานการณ์การผลิตปี 2564
ผลผลิต (ตัน)	48,024	23,029	33,996	30,080	-11.52	สศก.คาดการณ์เนื้อที่ให้ผลรวมทั้งประเทศ ปี 2564 ลดจากปีที่ผ่านมาประมาณร้อยละ 11.52
- ภาคเหนือ	42,653	22,932	30,307	25,334	-16.41	เนื้อที่ให้ผลรวมทั้งประเทศลดลง จากที่เกษตรกรโค่นต้นลีนจี้ที่อายุมาก ส่วนผลผลิตรวม คาดว่าจะเพิ่มขึ้นเล็กน้อย จากสภาพอากาศที่หนาวเย็นช่วงเดือน ธ.ค. 63
- ภาคตะวันออกเฉียงเหนือ	1,036	97	1,245	1,363	9.48	
- ภาคกลาง	4,335	0	2,444	3,383	38.42	
เนื้อที่ให้ผลผลิต (ไร่)	109,134	102,555	99,978	100,008	0.03	2. 16 มาตรการบริหารจัดการผลไม้ ปี 2564
ผลผลิต/ไร่ (กก.)	440	225	340	301	-11.47	1. เร่งดำเนินการตรวจและรับรอง GAP เป้าหมายไม่น้อยกว่า 120,000 แปลง
แหล่งผลิต	เชียงใหม่ พะเยา เชียงราย น่าน					2. ผ่อนปรนกฎระเบียบการเคลื่อนย้ายแรงงานระหว่างภาค
ช่วงออกสู่ตลาดมาก	พฤษภาคม-มิถุนายน 88 %					3. กอ.รมน. สนับสนุนกำลังพลช่วยเก็บเกี่ยว และขนย้ายผลไม้ เช่น ลองกองในพื้นที่ 3 จ. ชายแดนใต้
จำนวนครัวเรือน	19,033	18,696				4. เชื่อมโยงกระจายออกนอกแหล่งผลิต เป้าหมาย 66,600 ตัน
บริโภคสด (ตัน)	37,543	15,203	26,310			5. สนับสนุนให้มีรถเร่ไปรับซื้อผลไม้ เพื่อนำไปขายให้ผู้บริโภค เป้าหมาย 4,000 ตัน
ส่งออก (ตัน)	ปี 2561	ปี 2562	ปี 2563	ปี 2564		6. สนับสนุนค่าขนส่ง สำหรับผลไม้ที่ส่งขายผ่านไปรษณีย์ไทย 2,000 ตัน
- ลีนจี้ (ผลสด)	2,067	1,304	1,178	793		7. เปิดพื้นที่ให้เกษตรกรนำผลไม้ไปวางขายได้ฟรี ผ่านตลาดกลาง ตลาดสด สนามบิน ห้างฯ ปั้มน้ำมัน
- ลีนจี้ (กระป๋อง)	3,655	3,106	3,107	1,295	ม.ค.-พ.ค.64	8. สนับสนุนค่าบริหารจัดการให้ผู้ส่งออก กก.ละ 5 บาท เป้าหมาย 60,000 ตัน
- ลีนจี้ (อบแห้ง)	2.56	0.89	4.47	3		9. ทำสัญญาข้อตกลงมาตรฐาน ให้เกษตรกรขายผลไม้ได้ เป้าหมาย 20,000 ตัน
ประเทศคู่ค้า						10. ผู้โดยสารทุกสายการบิน โหลดผลไม้ขึ้นเครื่องบินได้ฟรี 25 กิโลกรัม
- ลีนจี้สด	จีน อินโดนีเซีย มาเลเซีย					11. ร่วมกับหน่วยงานที่เกี่ยวข้องส่งเสริมการค้าผลไม้ online จัดการอบรมกลุ่มเกษตรกร เพื่อให้ความ
- ลีนจี้กระป๋อง	สหรัฐอเมริกา มาเลเซีย อินโดนีเซีย					จำหน่ายผลไม้ บนแพลตฟอร์มการค้าออนไลน์ เช่น ไทยแลนด์โพสท์มาร์เก็ต ลาซาด้า ขอบปี้ เป็นต้น
อัตราแปรสภาพ	ลีนจี้สด 100 กก. : ลีนจี้กระป๋อง 48 กก.					12. ส่งเสริมการขายผลไม้ในต่างประเทศ
	ลีนจี้สด 100 กก. : ลีนจี้อบแห้ง 10 กก.					13. ส่งเสริมการส่งออกผลไม้
						14. ส่งเสริมการส่งออกผลไม้ในรูปแบบผสมผสาน (Hybrid line)
						15. ประชาสัมพันธ์สร้างความเชื่อมั่นผลไม้ไทย โดยจัดทำสื่อ 5 ภาษา (อังกฤษ ไทย จีน ญี่ปุ่น เกาหลี
						16. กระทรวงพาณิชย์และหน่วยงานที่เกี่ยวข้อง บังคับใช้กฎหมาย

สถานการณ์ปัจจุบัน
- ผลผลิตลีนจี้ภาคเหนือ ปี 2564 ลีนจี้สุกฤดูกาลเก็บเกี่ยวแล้ว

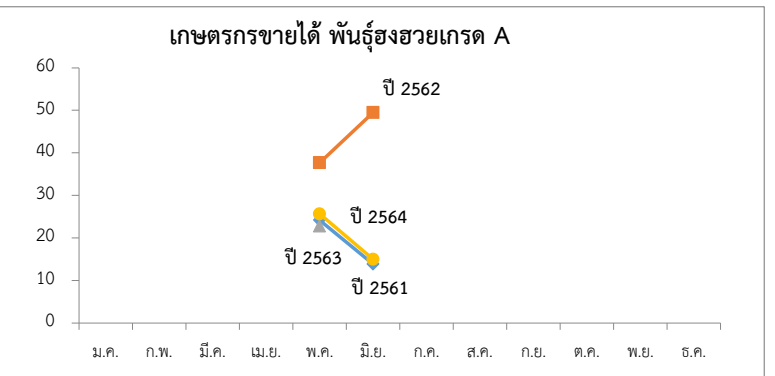

สถานการณ์ปัจจุบัน
- ผลผลิตลีนจี้ภาคเหนือ ปี 2564 ลีนจี้สุกฤดูกาลเก็บเกี่ยวแล้ว

ราคาเกษตรกรขายได้ ลีนจี้พันธุ์ฮวยเกรด A (บาท/กก.)													
ปี	ม.ค.	ก.พ.	มี.ค.	เม.ย.	พ.ค.	มิ.ย.	ก.ค.	ส.ค.	ก.ย.	ต.ค.	พ.ย.	ธ.ค.	เฉลี่ย
2560	-	-	-	-	20.33	19.79	-	-	-	-	-	-	20.22
2561	-	-	-	-	24.17	13.83	-	-	-	-	-	-	22.15
2562	-	-	-	-	37.70	49.50	-	-	-	-	-	-	40.01
2563	-	-	-	-	22.78	-	-	-	-	-	-	-	22.78
2564	-	-	-	-	25.63	15.00	-	-	-	-	-	-	23.55

ที่มา : สำนักงานเศรษฐกิจการเกษตร

กล้วยหอมทอง

ประจำสัปดาห์ที่ 1 ของเดือนสิงหาคม (2 - 6 สิงหาคม 2564)

<table style="width: 100%; border-collapse: collapse;"> <tr> <td style="width: 15%;">ผลผลิต</td> <td style="width: 10%;">2561</td> <td style="width: 10%;">2562</td> <td style="width: 10%;">2563</td> <td style="width: 10%;">2564</td> <td style="width: 5%;">%</td> </tr> <tr> <td>เนื้อที่ปลูก (ไร่)</td> <td>88,208</td> <td>79,821</td> <td>79,014</td> <td>(ม.ค. - ก.ค.) 72,144</td> <td>-8.70</td> </tr> <tr> <td>เนื้อที่ให้ผล (ไร่)</td> <td>41,606</td> <td>43,557</td> <td>40,933</td> <td>42,916</td> <td>4.84</td> </tr> <tr> <td>เนื้อที่เก็บเกี่ยวผลผลิต (ไร่)</td> <td>33,643</td> <td>35,315</td> <td>30,210</td> <td>30,091</td> <td>-0.39</td> </tr> <tr> <td>ผลผลิตที่เก็บเกี่ยวได้ (ตัน)</td> <td>175,846</td> <td>126,384</td> <td>111,738</td> <td>81,291</td> <td>-27.25</td> </tr> <tr> <td>แหล่งเพาะปลูก</td> <td colspan="5">ปทุมธานี เพชรบุรี สุราษฎร์ธานี สระบุรี ชุมพร อุตรดิตถ์</td> </tr> <tr> <td>ใช้ในประเทศ (ตัน)</td> <td>166,489</td> <td>121,909</td> <td>108,274</td> <td>N/A</td> <td>(ปี 63) -11.18</td> </tr> <tr> <td>ส่งออก</td> <td colspan="5"></td> </tr> <tr> <td>กล้วยหอมสด</td> <td colspan="5"></td> </tr> <tr> <td>ปริมาณ (ตัน)</td> <td>9,357</td> <td>4,475</td> <td>3,464</td> <td>(ม.ค. - มิ.ย.) 3,953</td> <td></td> </tr> <tr> <td>มูลค่า (ล้านบาท)</td> <td>157</td> <td>92</td> <td>104</td> <td>96</td> <td></td> </tr> <tr> <td>คู่ค้าที่สำคัญ</td> <td colspan="5">ญี่ปุ่น จีน ลาว</td> </tr> <tr> <td>คู่แข่งที่สำคัญ</td> <td colspan="5">ฟิลิปปินส์ เอกวาดอร์ เบลเยียม คอสตาริกา</td> </tr> </table>	ผลผลิต	2561	2562	2563	2564	%	เนื้อที่ปลูก (ไร่)	88,208	79,821	79,014	(ม.ค. - ก.ค.) 72,144	-8.70	เนื้อที่ให้ผล (ไร่)	41,606	43,557	40,933	42,916	4.84	เนื้อที่เก็บเกี่ยวผลผลิต (ไร่)	33,643	35,315	30,210	30,091	-0.39	ผลผลิตที่เก็บเกี่ยวได้ (ตัน)	175,846	126,384	111,738	81,291	-27.25	แหล่งเพาะปลูก	ปทุมธานี เพชรบุรี สุราษฎร์ธานี สระบุรี ชุมพร อุตรดิตถ์					ใช้ในประเทศ (ตัน)	166,489	121,909	108,274	N/A	(ปี 63) -11.18	ส่งออก						กล้วยหอมสด						ปริมาณ (ตัน)	9,357	4,475	3,464	(ม.ค. - มิ.ย.) 3,953		มูลค่า (ล้านบาท)	157	92	104	96		คู่ค้าที่สำคัญ	ญี่ปุ่น จีน ลาว					คู่แข่งที่สำคัญ	ฟิลิปปินส์ เอกวาดอร์ เบลเยียม คอสตาริกา					<p>1. การผลิต</p> <p>คาดว่าเนื้อที่ให้ผลในปี 2564 จะมีปริมาณใกล้เคียงกับปี 2563 โดยอายุการเก็บเกี่ยวกล้วยหอมการปลูกตั้งแต่ลงพินธุ์จนถึงเก็บผลผลิตได้ใช้เวลาประมาณ 8 - 11 เดือน (หลังจากตัดหัวปลีแล้ว 53 วัน จึงจะตัดเครือได้)</p> <p>2. การตลาด</p> <p>ไทยได้โควตาส่งออกกล้วยหอมทองไปญี่ปุ่นปีละ 8,000 ตัน แต่ส่งออกได้เพียงปีละ 3,000 - 4,000 ตัน เนื่องจากผลผลิตไม่ได้ตามคุณภาพที่ญี่ปุ่นกำหนด สำหรับตลาดภายในประเทศส่วนใหญ่จะมีผู้รวบรวมท้องถิ่น นำไปจำหน่ายที่ตลาดกลาง และห้างสรรพสินค้า สำหรับเกษตรกรจะส่งเข้าโรงงานแปรรูปต่อไป</p> <p>3. มาตรการ</p> <p>3.1 กระทรวงเกษตรและสหกรณ์</p> <ul style="list-style-type: none"> - ส่งเสริมการผลิตกล้วยหอมแปลงใหญ่ โดยเน้นระบบ GAP <p>3.2 กระทรวงพาณิชย์</p> <ul style="list-style-type: none"> - กล้วยหอมเพื่อส่งออก เกษตรกรจะมีการทำสัญญาข้อตกลงซื้อขายกับผู้ประกอบการส่งออกไว้ล่วงหน้า - กรณีออกมากระจุกตัว จะเร่งเชื่อมโยงตลาดปลายทาง ห้างสรรพสินค้า ผลักดันเข้าสู่การแปรรูปเพิ่มขึ้นและ จัดสถานที่ให้เกษตรกรจำหน่ายให้กับผู้บริโภคโดยตรง
ผลผลิต	2561	2562	2563	2564	%																																																																										
เนื้อที่ปลูก (ไร่)	88,208	79,821	79,014	(ม.ค. - ก.ค.) 72,144	-8.70																																																																										
เนื้อที่ให้ผล (ไร่)	41,606	43,557	40,933	42,916	4.84																																																																										
เนื้อที่เก็บเกี่ยวผลผลิต (ไร่)	33,643	35,315	30,210	30,091	-0.39																																																																										
ผลผลิตที่เก็บเกี่ยวได้ (ตัน)	175,846	126,384	111,738	81,291	-27.25																																																																										
แหล่งเพาะปลูก	ปทุมธานี เพชรบุรี สุราษฎร์ธานี สระบุรี ชุมพร อุตรดิตถ์																																																																														
ใช้ในประเทศ (ตัน)	166,489	121,909	108,274	N/A	(ปี 63) -11.18																																																																										
ส่งออก																																																																															
กล้วยหอมสด																																																																															
ปริมาณ (ตัน)	9,357	4,475	3,464	(ม.ค. - มิ.ย.) 3,953																																																																											
มูลค่า (ล้านบาท)	157	92	104	96																																																																											
คู่ค้าที่สำคัญ	ญี่ปุ่น จีน ลาว																																																																														
คู่แข่งที่สำคัญ	ฟิลิปปินส์ เอกวาดอร์ เบลเยียม คอสตาริกา																																																																														

สถานการณ์ปัจจุบัน

ผลผลิตออกสู่ตลาดอย่างต่อเนื่อง แต่ปริมาณน้อยกว่าช่วงที่ผ่านมา ราคาที่เกษตรกรขายได้ สัปดาห์นี้ปรับตัวสูงขึ้นเป็น 243 บาท/100 ผล

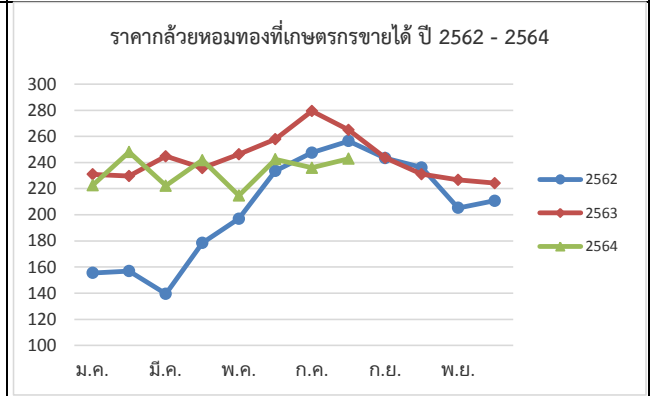

ราคากว๊วยหอมที่เกษตรกรขายได้ (100 ผล/บาท)													
ปี	ม.ค.	ก.พ.	มี.ค.	เม.ย.	พ.ค.	มิ.ย.	ก.ค.	ส.ค.	ก.ย.	ต.ค.	พ.ย.	ธ.ค.	เฉลี่ย
2560	223	211	215	207	221	222	215	219	219	212	186	178	211
2561	196	207	196	180	169	160	170	184	167	166	169	163	177
2562	156	157	140	179	197	233	247	256	243	236	205	211	205
2563	231	230	245	236	246	258	279	265	244	231	227	224	243
2564	223	248	222	242	215	243	236	243 (ส.ป.1)					234

ที่มา การผลิต : กรมส่งเสริมการเกษตร (ณ 31 ก.ค. 64)

กรมการค้าภายใน กระทรวงพาณิชย์

ราคา : สำนักเศรษฐกิจการเกษตร

สิงหาคม 2564

ไก่เนื้อ

ประจำสัปดาห์ที่ 1 ของเดือนสิงหาคม (วันที่ 2 - 6 ส.ค. 64)

	2560	2561	2562	2563	2564	% Δ
ผลผลิต						(คาดการณ์)
- ไก่มีชีวิต (ล้านตัว)	1,606	1,657	1,713	1,757	1,757	-
- เนื้อไก่ (ล้านตัน)	2.56	2.57	2.86	2.94	2.94	-
จำนวนเกษตรกร (ราย)	36,546	32,001	32,631	31,344	31,344	-
บริโภคในประเทศ (ล้านตัน)	1.20	1.23	1.26	1.29	1.32	2.3
ส่งออก						
- ปริมาณ (ตัน)	758,464	839,428	902,482	919,335	515,725	(ม.ค.-มิ.ย. 64)
- มูลค่า (ล้านบาท)	96,019	97,624	105,030	103,891	53,045	(ม.ค.-มิ.ย. 64)
ประเทศคู่ค้า : ญี่ปุ่น อังกฤษ จีน สหภาพยุโรป						
ประเทศคู่แข่ง : บราซิล สหรัฐอเมริกา สหภาพยุโรป						
นำเข้า						
- ปริมาณ (ตัน)	1,303	1,554	1,935	1,607	55	(ม.ค.-มิ.ย. 64)
- มูลค่า (ล้านบาท)	184	120	155	106	3	(ม.ค.-มิ.ย. 64)
มูลค่าผลผลิต (ล้านบาท)	142,034	148,872	116,390	118,796	50,217	(ม.ค.- มิ.ย. 64)
แหล่งผลิตสำคัญ	1.ลพบุรี (17.05%) 2.สระบุรี (9.96%) 3.กาญจนบุรี (8.57%) 4.นครราชสีมา (8.10%) 5.ชลบุรี (7.55%)					
ที่มา	(1) ผลผลิตไทย/ใช้ในประเทศ : กรมปศุสัตว์ (2) นำเข้า-ส่งออก : กรมศุลกากร (3) ต้นทุนการผลิต / แหล่งผลิตสำคัญ : สศก. (4) มูลค่าผลผลิต : ปริมาณผลผลิต x ราคาเฉลี่ยรายปี					

ความเคลื่อนไหวของราคา

ราคาเฉลี่ยไก่เนื้อ	วันนี้	สัปดาห์ก่อน	เพิ่ม/ลด
ณ ตลาด กทม. (บาท/กก.)	(6 ส.ค. 64)	(30 ก.ค. 64)	(บาท/กก) %
- ขายส่ง ไก่มีชีวิตหน้าโรงฆ่า	30.50	30.50	- -
- ขายปลีก ไก่สดทั้งตัว (รวมเครื่องใน)	62.50	62.50	- -
- ขายปลีก เนื้อไก่เนื้อ สะโพก	68.50	65.00	3.50 5.38

ราคาไก่มีชีวิตหน้าโรงฆ่า กทม. และราคาขายปลีกไก่สดทั้งตัว รวมเครื่องใน (บาท/กก.)

ปี	ม.ค.	ก.ค.	ก.ค.	ก.ค.	ก.ค.	ก.ค.	ก.ค.	ก.ค.	ก.ค.
2020	35.00	37.88	31.50	35.00	36.50	34.50	30.67	33.50	30.50
2021	64.87	67.50	62.50	62.50	62.50	62.50	62.50	62.50	62.50

สถานการณ์

- ปริมาณผลผลิตเพียงพอกับความต้องการบริโภคของตลาดภายในประเทศ และตลาดต่างประเทศ
- การติดเชื้อ Covid-19 ของแรงงานโรงงานชำแหละและแปรรูปไก่ ส่งผลกระทบต่อ การส่งออกที่ต้องล่าช้าออกไป ปริมาณไก่มีชีวิตคงค้างในระบบ และข้อจำกัดในการหาโรงเชือดไก่ซึ่งส่งผลกระทบต่อการแปรรูปไก่
- ราคาไก่มีชีวิตหน้าโรงฆ่าและราคาขายปลีกไก่สดทั้งตัวรวมเครื่องในทรงตัวเท่ากับ สัปดาห์ก่อน แต่ราคาชิ้นส่วนปรับเพิ่มขึ้นตามความต้องการบริโภคของประชาชน

แนวโน้ม

- ปริมาณการผลิตเพียงพอ ความต้องการบริโภคในประเทศและการส่งออก ไม่ลดลง จึงคาดว่าแนวโน้มราคายังคงทรงตัว
- การปิดโรงแปรรูปไก่จำนวนมากอาจส่งผลกระทบต่อชิ้นส่วนไก่ที่ออกสู่ตลาด

มาตรการ

แนวทางการดำเนินงานของ คน.

- กำกับดูแลการค้าปลีก ติดตามภาวะการค้าปลีกและราคาขายปลีกในตลาดสดให้สอดคล้องกับราคาผลผลิตหน้าฟาร์ม รวมทั้งตรวจสอบกำกับดูแลด้านเครื่องชั่งและการปิดป้ายแสดงราคา
- เชื่อมโยงการจำหน่ายเนื้อไก่และผลิตภัณฑ์ผ่านช่องทางจำหน่ายของกรมฯ เช่น งานธงฟ้า
- รณรงค์บริโภคไก่ให้เพิ่มขึ้น

การดำเนินงานของ Chicken Board

- บริหารจัดการอุปสงค์อุปทาน กำหนดแนวทางแก้ไขปัญหาร่วมกับหน่วยงานที่เกี่ยวข้อง ภายใต้ Chicken Board โดยมีอธิบดีกรมปศุสัตว์ เป็นประธาน

ราคา (บาท / กก.)	ปี	ม.ค.	ก.พ.	มี.ค.	เม.ย.	พ.ค.	มิ.ย.	ก.ค.	ส.ค.	ก.ย.	ต.ค.	พ.ย.	ธ.ค.	เฉลี่ย
ขายส่งไก่มีชีวิต	2560	35.70	37.84	36.22	38.75	40.00	39.09	37.55	37.59	37.88	33.13	32.23	31.50	36.46
หน้าโรงฆ่า กทม.	2561	31.50	31.50	31.50	31.50	31.50	31.50	31.75	35.00	34.40	32.50	32.50	32.50	32.30
(คน.)	2562	32.50	33.34	34.50	34.50	34.50	36.18	36.50	36.50	35.60	34.17	33.87	35.50	34.81
	2563	35.14	34.50	34.00	32.21	30.67	33.50	33.50	33.50	33.10	32.25	31.50	32.50	33.03
	2564	31.75	31.50	32.80	33.50	33.50	32.88	30.50						32.35
ขายปลีกไก่สดทั้งตัว	2560	64.50	67.50	67.50	69.69	72.50	67.95	67.50	67.50	64.87	62.50	62.50	62.50	66.83
รวมเครื่องใน ตลาด กทม.	2561	62.50	62.50	62.50	62.50	62.50	62.50	63.75	67.50	66.75	62.50	62.50	62.50	63.38
(คน.)	2562	62.50	62.50	62.50	62.50	62.50	62.50	62.50	62.50	62.50	62.50	62.50	62.50	62.50
	2563	62.50	62.50	62.50	62.50	62.50	63.21	65.00	65.00	65.00	65.00	65.00	63.00	63.64
	2564	62.50	62.50	62.50	62.50	62.50	62.50	62.50						62.50

กุ้งขาวแวนนาไม

ประจำสัปดาห์ที่ 1 ของเดือนสิงหาคม 2564 (วันที่ 2 ส.ค. - 6 ส.ค. 64)

	2560	2561	2562	2563	2564 <small>(ม.ค. - มิ.ย. 64)</small>	ความเคลื่อนไหวของราคา
ผลผลิต	297,111	298,343	317,839	288,765	118,165	ราคากุ้งขาว ณ ตลาดทะเลไทย
กุ้งขาวแวนนาไม (ตัน)	286,140	285,506	304,033	245,644	113,032	สัปดาห์ที่ 1
กุ้งกุลาดำ (ตัน)	10,971	12,837	13,806	11,618	5,133	สัปดาห์ที่ 4
การส่งออก						เพิ่ม/ลด
- ปริมาณ (ตัน)	212,313	184,845	175,195	149,485	70,578	(บาท/กก.)
- มูลค่า (ล้านบาท)	70,473	58,237	51,331	44,463	21,117	(6 ส.ค. 64)
การนำเข้า						(23 ก.ค. 64)
- ปริมาณ (ตัน)	31,634	27,814	28,270	25,061	28,272	(บาท/กก.)
- มูลค่า (ล้านบาท)	4,199	4,223	3,859	3,125	4,154	(%)
แหล่งผลิตสำคัญ	1. สุราษฎร์ธานี (16 %) 2. นครศรีธรรมราช (10 %) 3. ตรัง (9%) 4. ฉะเชิงเทรา (7%) 5. จันทบุรี (6%)					
ที่มา	(1) ผลผลิต : กรมประมง (2) ส่งออก - นำเข้า : กรมศุลกากร (3) มูลค่าผลผลิต : คำนวณจากปริมาณผลผลิต x ราคาเฉลี่ยรายปี					

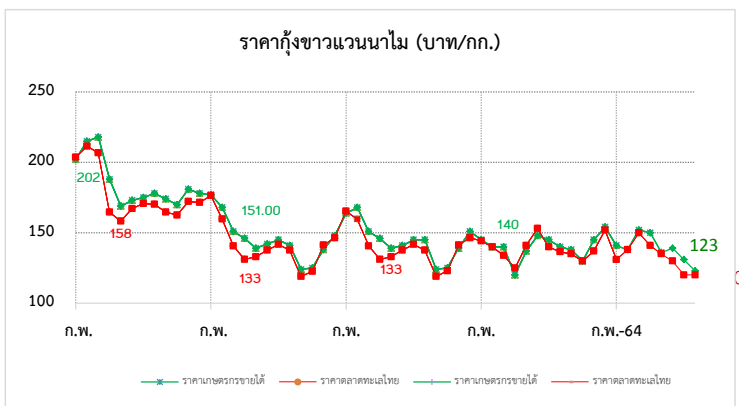

สถานการณ์

- ผลผลิตกุ้งขาวเข้าสู่ตลาดทะเลไทยในสัปดาห์นี้ จำนวน 373 ตู เพิ่มขึ้นจากสัปดาห์ก่อน 76 ตู หรือร้อยละ 25.59 (สพ.ก่อน 297 ตู)
- ผลจากการแพร่ระบาดของโควิด-19 ระลอกใหม่ ส่งผลให้การบริโภคกุ้งภายในประเทศลดลง ประกอบกับการส่งออกชะลอลงจากการแข่งขันด้านราคาของผู้ส่งออกหลัก อาทิ เอกวาดอร์ อินโดนีเซีย และอินเดีย
- ผลผลิตกุ้งขาวออกสู่ตลาดตามปริมาณและคุณภาพที่ประชาชนต้องการ โดยราคากุ้งขาวขนาด 100 ตัว/กก. ราคาปรับลดลง กก.ละ 5 บาท

แนวโน้ม

- สถานการณ์ โควิด-19 ยังคงส่งผลกระทบต่อราคาสินค้าและการบริโภคทั้งในและต่างประเทศ
- คาดว่าราคาทรงตัวและปรับเคลื่อนไหวเล็กน้อยตามความต้องการบริโภค

มาตรการด้านตลาด : คน.

- คบท. อนุมัติ (20 พ.ค. 64) เงินจ่ายขาดวงเงิน 63.036 ล้านบาท เพื่อใช้ในการดำเนินโครงการช่วยเหลือเกษตรกรผู้เลี้ยงกุ้ง ปี 2564 ดังนี้
 ๑. เชื่อมโยงการจำหน่ายกุ้ง โดยรัฐช่วยค่าขาดส่วนต่างราคาให้เกษตรกร และค่าบริหารจัดการในส่วนของการใช้จ่ายดำเนินการด้านการตลาด
 ๒. จัดกิจกรรมส่งเสริมการบริโภคกุ้ง ผ่านห้างสรรพสินค้า ห้างค้าส่งค้าปลีก จำนวน ๓๐ ครั้ง

ความช่วยเหลือผ่านกลไกคณะกรรมการ คชก.

- คบท. อนุมัติ (2 ม.ค. 62) เงินจ่ายขาดวงเงิน 314.80 ล้านบาท จากกองทุนรวมเพื่อช่วยเหลือเกษตรกร ให้กรมประมงดำเนินโครงการเพิ่มขีดความสามารถด้านการผลิตและการตลาด กุ้งทะเล ปี 2561 ระยะเวลาโครงการ ปี 2561 - 2564
- คบท. อนุมัติ (20 พ.ค. 64) เงินจ่ายขาดวงเงิน 454.50 ล้านบาท จากกองทุนรวมเพื่อช่วยเหลือเกษตรกร ให้กรมประมงดำเนินโครงการลดต้นทุนการผลิตกุ้งทะเลเพื่อเพิ่มขีดความสามารถการแข่งขันในอุตสาหกรรมกุ้งทะเลอย่างยั่งยืน ปี 2564 ระยะเวลาโครงการ ปี 2564 - 2570
- คบท. อนุมัติ (20 พ.ค. 64) เงินจ่ายขาดวงเงิน 63.036 ล้านบาท จากกองทุนรวมเพื่อช่วยเหลือเกษตรกร ให้กรมการค้าภายใน เพื่อดำเนินโครงการช่วยเหลือเกษตรกรผู้เลี้ยงกุ้ง ปี 2564

ราคากุ้งขาว (บาท/กก.)	ปี	ม.ค.	ก.พ.	มี.ค.	เม.ย.	พ.ค.	มิ.ย.	ก.ค.	ส.ค.	ก.ย.	ต.ค.	พ.ย.	ธ.ค.	เฉลี่ย
ราคากุ้งขาว (70 ตัว/กก.)	2561	177.00	184.00	183.00	145.00	125.00	140.00	158.00	154.00	138.00	131.00	135.00	145.00	151.25
ที่เกษตรกรขายได้ : สคก.	2562	164.00	168.00	151.00	146.00	139.00	142.00	145.00	141.00	124.00	125.00	138.00	148.00	144.25
(เฉลี่ยทั้งประเทศ)	2563	146.00	142.00	136.00	127.00	137.00	147.00	145.00	140.00	138.00	133.00	136.00	154.00	140.08
	2564	141.00	138.00	150.00	150.00	139.00	141.00	123.00						140.29
ราคากุ้งขาว (70 ตัว/กก.)	2561	176.43	180.25	174.76	134.12	118.33	139.05	158.25	152.05	134.50	131.00	131.14	145.56	147.95
ขายส่ง ณ ตลาดทะเลไทย	2562	165.45	159.74	140.71	131.11	133.00	137.63	141.75	137.62	119.05	122.62	141.32	146.39	139.70
	2563	144.32	140.00	133.86	130.00	140.56	153.10	147.63	136.50	133.50	132.75	138.68	151.67	140.21
	2564	130.53	138.33	146.52	141.88	132.22	139.76	120.00						135.61

ข้าวโพดเลี้ยงสัตว์

ประจำสัปดาห์ที่ 1 เดือนสิงหาคม 2564 (2 - 6 สิงหาคม 2564)

ผลผลิต (ล้านตัน)	ปี 61/62	ปี 62/63	ปี 63/64	ปี 64/65 (ท.ค. 64)	+ - %
ข้าวโพด - โลก	1,126.61	1,117.56	1,120.65	1,194.80	6.62
- ไทย	5.069	4.535	4.806	4.802	-0.08
มูลค่าผลผลิต (ล้านบาท)	36,315.16	36,722.16	41,999.17	39,330.38	
ช่วงออกสู่ตลาด	ผลผลิตออกมากช่วงเดือน ก.ย.-ธ.ค. 63 ประมาณ 3.69 ลด.				
จำนวนครัวเรือน	382,014	386,713	404,783	452,000	
แหล่งผลิตสำคัญ	เพชรบูรณ์ 12.50% นครราชสีมา 10.16% น่าน 9.71%				
แหล่งผลิตสำคัญ	ตาก 8.55% เลย 6.79% เชียงราย 5.36% ลพบุรี 4.67%				
แหล่งผลิตสำคัญ	นครสวรรค์ 4.49% พิษณุโลก 4.00% แพร่ 3.78				
พื้นที่เพาะปลูก (ล้านไร่)	6.49	7.02	7.02	6.99	-0.43
ผลผลิตเฉลี่ยไร่ (กก.)	735	695	698	703	0.72
การใช้ - โลก	1,145.48	1,134.66	1,146.25	1,183.47	+ - %
สมาคมฯ	8.082	8.243	8.344	8.380	
สต็อก - โลก	322.56	305.46	279.86	291.18	4.05
นำเข้า-ส่งออก (ตัน)	ปี 2560	ปี 2561	ปี 2562	ปี 2563	ปี 2564 (ม.ค.-มิ.ย.)
- นำเข้า	96,428	153,663	681,458	1,587,503	1,590,478
- ส่งออก	320,523	82,428	1,788	631	26,433
ประเทศคู่ค้า - นำเข้า	พม่า 97.54% ลาว 0.86% กัมพูชา 0.36%				
ประเทศคู่แข่ง	อินเดีย กัมพูชา ลาว พม่า				

- สถานการณ์ ปี 2563/64
 1. สถานการณ์ USDA คาดการณ์ผลผลิต ปี 2563/64 (ท.ค. 64) เพิ่มขึ้นจากปีก่อน 6.62% ความต้องการใช้เพิ่มขึ้น 3.25% สต็อกปลายปีเพิ่มขึ้นจากปีก่อน 4.05%
 2. มาตรการนำเข้าข้าวโพดเลี้ยงสัตว์ มติ ครม. (6 ต.ค. 63) เห็นชอบการนำเข้าปี 2564-2566
 - 2.1 AFTA ภาษี 0% มาตรการบริหารการนำเข้า
 - 1) ออศ.นำเข้าได้ตลอดปี ให้จัดทำแผนจัดซื้อให้สอดคล้องกับการผลิต การตลาด ราคาและการใช้
 - 2) ผู้นำเข้าทั่วไป ระหว่าง 1 กพ.-31 สค.แต่ละปี ปฏิบัติตาม พรบ.ควบคุมอาหารสัตว์ พ.ศ.2525
 - 2.2 WTO ภาษีในโควตา 20% ปริมาณ 54,700 ตัน ให้ ออศ. นำเข้าแต่เพียงผู้เดียวและไม่จำกัดช่วงเวลา
 - 2.3 ไทย-นิวซีแลนด์ (TNZEP) ภาษี 0% ไม่กำหนดปริมาณ ไม่ต้องขออนุญาต ไม่ต้องจัดระเบียบนำเข้า
 - 2.4 ไทย-ออสเตรเลีย (TAFTA) ภาษีในโควตา 0% ไม่กำหนดปริมาณ มีหนังสือรับรองแสดงสิทธิในการยกเว้นภาษีทั้งหมดหรือบางส่วน ประกอบการนำเข้า ภาษีนอกโควตา 65.70% ไม่จำกัดปริมาณ
 - 2.5 การนำเข้าภายใต้ความตกลงหุ้นส่วนเศรษฐกิจทีโอซีดี ไทย-ญี่ปุ่น (JTEPA) เขตการค้าเสรีอาเซียน-ญี่ปุ่น (AJCEP) อาเซียน-เกาหลี (AKFTA) ไทย-ชิลี (TCFTA)
 - ภาษีในโควตา 0% ปริมาณตาม WTO (54,700 ตัน)
 - ภาษีนอกโควตา 73% ค่าธรรมเนียม 180 บาท/ตัน
 - 2.6 การนำเข้าจากประเทศนอกความตกลง ภาษี 2.75 บาท/กก. และค่าธรรมเนียมพิเศษ 1,000 บาท/ตัน
 3. มาตรการส่งออก เป็นสินค้ามาตรฐาน ผู้ส่งออกต้องจดทะเบียนเป็นผู้ส่งออกซึ่งสินค้ามาตรฐาน และมีหนังสือรับรองมาตรฐานประกอบพิธีศรตรวจปล่อยหากส่งออกด่านท่าเรือกรุงเทพ แหลมฉบังและมาบตาพุด

มาตรการควบคุมการขนย้ายข้าวโพดเลี้ยงสัตว์ ปี 2564

ประกาศ กกร. เรื่องการควบคุมการขนย้ายข้าวโพดเลี้ยงสัตว์ ฉบับที่ 14 พ.ศ. 2564 ลงวันที่ 1 กรกฎาคม 2564 ห้ามมิให้ขนย้ายข้าวโพดเลี้ยงสัตว์ซึ่งมีปริมาณครั้งละหนึ่งหมื่นกิโลกรัมขึ้นไปข้ามพรมหรือออกจากท้องที่ ดังนี้

- เขตคลองเตย กรุงเทพมหานคร
- อ.ปองน้ำร้อน และสอยดาว จ.จันทบุรี
- อ.ศรีราชา จ.ชลบุรี
- อ.อัญประเทศ คลองหาด ตาพระยา และโคกสูง จ.สระแก้ว
- อ.สิรินธร โขงเจียม โพธิ์ไทร นาดาล เขมราฐ บุณทริก นาจะหลวย น้ำยืน และศรีเมืองใหม่ จ.อุบลราชธานี
- อ.เฉลิมพระเกียรติ สองแคว และทุ่งช้าง จ.น่าน
- อ.แม่สาย เชียงของ เชียงแสน เวียงแก่น แม่ฟ้าหลวง เทิงและแม่จัน จ.เชียงราย
- อ.ท่าลี่ เชียงคาน ปากชม นาแห้ว ด่านซ้าย และภูเรือ จ.เลย
- อ.แม่สอด ท่าสองยาง แม่ระมาด อู่ผึ้ง พงพระ จ.ตาก
- อ.บ้านโคก และน้ำปาด จ.อุตรดิตถ์
- อ.ภูซาง และเชียงคำ จ.พะเยา
- อ.เมือง ขุนยวม แม่สะเรียง และสบเมย จ.แม่ฮ่องสอน

เว้นแต่จะได้รับหนังสืออนุญาตจากเจ้าราชการ หรือผู้ซึ่งเลขาธิการกรมอบหมาย หรือประธานคณะกรรมการส่วนจังหวัดว่าด้วยราคาสินค้าและบริการ หรือผู้ซึ่งประธานคณะกรรมการส่วนจังหวัดว่าด้วยราคาสินค้าและบริการมอบหมายหรือพาณิชย์จังหวัด สำหรับท้องที่ที่ทำการขนย้ายเข้ามาหรือออกจากท้องที่นั้น ๆ

สถานการณ์ในประเทศ

กระทรวงเกษตรและสหกรณ์ พยากรณ์ผลผลิตข้าวโพดเลี้ยงสัตว์ ปี 2564/65 ณ มิถุนายน 2564 ประมาณ 4.802 ล้านตัน ลดลง 0.004 ตัน คิดเป็นร้อยละ 0.08 เมื่อเทียบกับปีก่อนที่มีปริมาณ 4.806 ล้านตัน

ผลผลิตออกสู่ตลาดมากช่วงเดือน กันยายน-ธันวาคม 2563 ประมาณ 3.81 ล้านตัน คิดเป็นร้อยละ 79.33 ของปริมาณผลผลิตทั้งประเทศ ราคาข้าวโพดเมล็ด ความชื้น 14.5% จ.เพชรบูรณ์ สัปดาห์นี้อยู่ที่ 9.20 บาท/กก.

ราคาทรงตัวเท่ากับสัปดาห์ก่อน ขณะนี้ผลผลิตใหม่ ปีการผลิต 2564/65 ยังไม่ออกสู่ตลาด

ราคา (บาท/กก.)	มิ.ย.	กค.	สค.	กย.	ตค.	พย.	ธค.	กพ.	มีค.	เมย.	พค.	เฉลี่ย	
เกษตรกรขายได้ (สศก.)	(ณ 6 ส.ค. 64)												
ความชื้น 14.5%	ปี 59/60	7.84	8.10	7.70	6.94	6.04	6.07	6.17	6.26	6.30	6.45	6.00	6.86
	ปี 60/61	6.40	5.54	6.21	6.00	5.86	6.18	6.92	8.06	8.24	8.30	8.48	6.25
	ปี 61/62	8.63	7.17	6.77	6.56	7.22	8.33	8.78	8.97	8.19	8.05	7.82	7.96
	ปี 62/63	7.82	7.69	7.33	7.42	7.39	7.66	7.86	7.81	7.46	7.42	7.49	7.60
	ปี 63/64	7.92	8.12	7.49	7.60	7.44	7.68	7.90	8.15	8.15	8.06	7.95	7.84
	ปี 64/65	8.15	8.30	7.42									7.96
จ.เพชรบูรณ์ไม่ผลิต ความชื้น 14.5%	ปี 59/60	8.66	8.50	8.00	7.28	6.90	6.75	6.63	6.60	6.60	6.65	6.80	7.16
	ปี 60/61	6.80	6.80	7.24	7.14	7.27	7.49	8.34	8.76	8.90	9.23	9.60	8.10
	ปี 61/62	9.60	8.96	7.83	8.00	8.78	9.24	9.33	9.18	8.99	8.51	8.35	8.74
	ปี 62/63	8.05	8.05	8.27	8.23	8.29	8.43	8.41	8.24	8.10	8.03	8.05	8.14
	ปี 63/64	8.45	8.52	8.36	8.61	8.38	8.28	8.33	8.40	8.67	8.56	8.61	8.47
	ปี 64/65	8.76	8.99	9.20									8.98
จ.เพชรบูรณ์ไม่ผลิต ความชื้น 30%	ปี 59/60	6.66	6.50	6.00	5.31	4.96	4.85	4.81	4.75	4.75	5.05	5.05	5.29
	ปี 60/61	5.05	5.05	5.35	5.29	5.30	5.48	6.37	6.77	6.90	7.23	7.60	6.17
	ปี 61/62	7.60	6.93	5.83	6.02	6.82	7.24	7.33	7.12	6.74	6.40	6.25	6.69
	ปี 62/63	6.00	6.00	6.23	6.25	6.29	6.40	6.41	6.25	6.09	6.03	6.05	6.18
	ปี 63/64	6.40	6.52	6.36	6.61	6.38	6.28	6.33	6.40	6.67	6.56	6.61	6.47
	ปี 64/65	6.76	6.96	7.20									6.97
โรงงานอาหารสัตว์รับซื้อ กทม. ความชื้น 14.5%	ปี 59/60	9.42	9.16	8.58	8.03	8.03	8.03	8.03	8.03	8.01	7.96	7.94	8.27
	ปี 60/61	8.17	8.36	8.28	8.00	7.94	8.18	9.12	9.58	9.71	10.29	10.50	9.04
	ปี 61/62	10.40	9.46	8.58	8.65	9.62	10.10	10.02	9.87	9.55	9.09	8.94	9.42
	ปี 62/63	8.99	8.96	9.16	8.88	8.83	8.96	8.70	8.18	8.48	8.47	8.75	8.76
	ปี 63/64	9.13	8.90	9.10	9.32	9.03	8.99	9.00	9.11	9.40	9.27	9.36	9.15
	ปี 64/65	9.82	10.28	10.33									10.14
ซื้อขายล่วงหน้าตลาดชิคาโก	ปี 59/60	5.70	4.72	4.42	4.50	4.82	4.79	4.93	5.05	5.08	4.98	4.91	4.91
	ปี 60/61	4.98	5.01	4.62	4.54	4.58	4.45	4.44	4.43	4.52	4.67	4.74	4.66
	ปี 61/62	4.68	4.49	4.67	4.30	4.88	4.53	4.85	4.74	4.61	4.58	4.48	4.63
	ปี 62/63	5.34	5.17	4.55	4.15	4.65	4.44	4.50	4.62	4.65	5.54	4.12	4.65
	ปี 63/64	4.02	4.11	4.00	4.49	4.90	4.98	5.15	5.78	6.49	6.69	7.75	5.58
	ปี 64/65	8.35	7.84	7.25									7.81

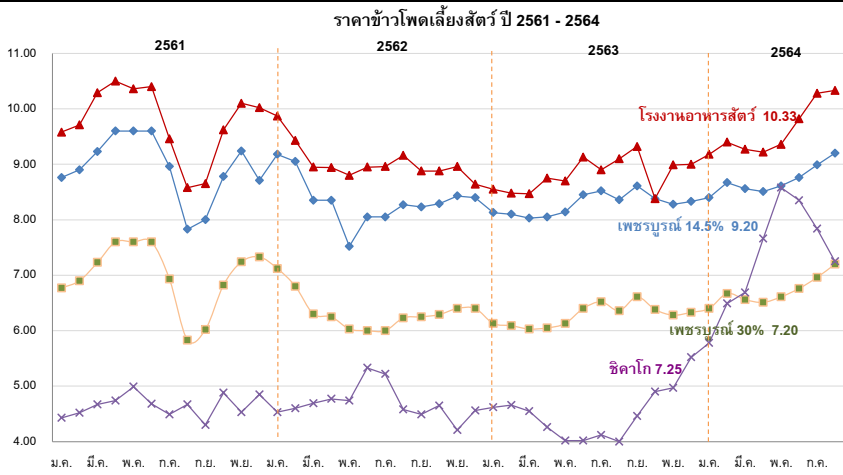

กาแฟ

ประจำสัปดาห์ที่ 1 ของเดือนสิงหาคม 2564 (2 - 6 ส.ค. 64)

รายการ/ปี	2560/61	2561/62	2562/63	2563/64	% Δ
สต็อกโลกต้นปี (ล้านตัน)	1.92	2.26	2.19	2.39	9.32
ผลผลิตโลก (ล้านตัน)	9.59	10.60	10.15	10.55	3.94
- พันธุ์อาราบิกา (58.07%)	5.71	6.34	5.71	6.13	7.36
- พันธุ์โรบัสต้า (41.93%)	3.88	4.26	4.44	4.42	-0.45
การใช้ของโลก (ล้านตัน)	9.63	9.95	9.74	9.79	0.51
ผลผลิตไทย (ตัน)	23,618	26,424	22,505	24,491	8.82
- พันธุ์อาราบิกา (49%)	10,146	8,895	11,169	12,011	7.54
- พันธุ์โรบัสต้า (51%)	13,472	17,528	11,336	12,480	10.09
การใช้ของไทย (ล้านตัน)	0.091	0.081	0.086	0.090	4.65
ช่วงออกสู่ตลาด	ต.ค.- มิ.ย. ออกมาก ม.ค.65 = 31.08% ก.พ.65 = 36.78%				
แหล่งผลิตโรบัสต้า - ภาคใต้ของไทย : ชุมพร (64.84%) ระนอง (22.01%)					
แหล่งผลิตอาราบิกา - ภาคเหนือของไทย : เชียงราย (44.68%) เชียงใหม่ (37.00%)					
เนื้อที่ให้ผล (ไร่)	258,801	246,894	223,690	222,148	-0.69
ผลผลิตต่อไร่ (กก.)	92	107	101	110	8.91
กรอบ WTO - เมล็ดกาแฟ ในโคเวต้า ปริมาณ 5.25 ตัน ภาษี 30% นอกโคเวต้า 90%					
- ผลิตภัณฑ์กาแฟ ในโคเวต้า ปริมาณ 134 ตัน ภาษี 40% นอกโคเวต้า 49%					
กรอบ AFTA เมล็ดกาแฟดิบ ภาษี 5% เมล็ดกาแฟคั่ว ผลิตภัณฑ์กาแฟ ภาษี 0%					
การนำเข้า (เมล็ดกาแฟ)	2561	2562	2563	2564	
- ปริมาณ (ตัน)	55,416	62,657	59,650	19,444	} ม.ค.-มิ.ย.
- มูลค่า (ล้านบาท)	4,359	3,882	3,141	1,149	
การส่งออก (เมล็ดกาแฟ)					
- ปริมาณ (ตัน)	450	469	291	169	} ม.ค.-มิ.ย.
- มูลค่า (ล้านบาท)	61	92	60	29	
ประเทศคู่ค้า	สหภาพยุโรป สหรัฐอเมริกา ญี่ปุ่น แคนาดา				
ประเทศคู่แข่งสำคัญ	บราซิล เวียดนาม โคลัมเบีย				
ที่มา : (1) ผลผลิตโลก , ความต้องการใช้โลก : USDA (2) ผลผลิตไทย, ต้นทุน : สศก.					
(3) ใช้ในประเทศ : ยุทธศาสตร์กาแฟ ปี 2560-2564 (4) นำเข้า - ส่งออก : กรมศุลกากร					

สถานการณ์

สิ้นสุดฤดูกาล ปี 2563/64 เกษตรกรเก็บเกี่ยวและจำหน่ายผลผลิตกาแฟโรบัสต้าให้กับผู้รวบรวมและโรงงานแปรรูปที่เข้ามาซื้อเสร็จสิ้นแล้ว ราคาอยู่ในเกณฑ์ดีตลอดฤดูกาล

สำหรับผลผลิตฤดูกาลใหม่ ปี 2564/65 คาดว่าจะเริ่มออกสู่ตลาดในช่วงเดือนตุลาคม 2564 เป็นต้นไป

การเคลื่อนไหวของราคา (ราคาเฉลี่ย)

	สัปดาห์นี้	สัปดาห์ก่อน	% Δ
เกษตรกรขายได้ (สศก.)	(6 ส.ค.64)	(30 ก.ค.64)	
- สารกาแฟคละ_โรบัสต้า	-	-	-
- สารกาแฟ_อาราบิก้า	-	-	-
ตลาดโลก (ลอนดอน)			
- เมล็ดกาแฟโรบัสต้า	59.24	63.93	-7.34

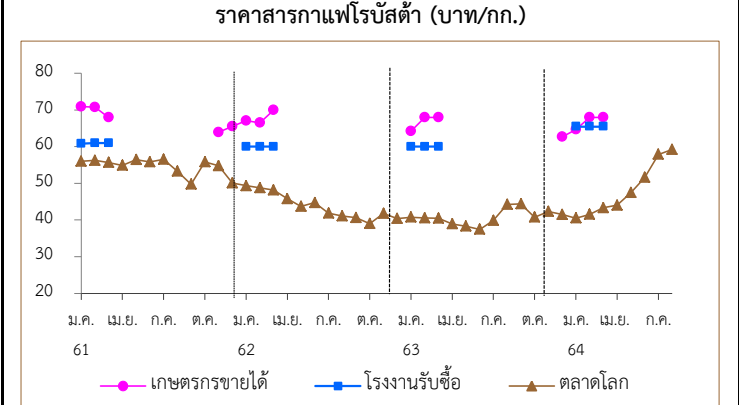

การเปิดตลาดสินค้ากาแฟตามข้อตกลงเขตการค้าเสรีอาเซียน (AFTA)

ภายใต้เงื่อนไขและการกำกับดูแลของคณะกรรมการพืชสวน ดังนี้

- 1) ให้นำเข้าเมล็ดกาแฟเพื่อใช้เป็นวัตถุดิบในการแปรรูปเท่านั้น ห้ามจำหน่ายจ่าย โอน เป็นวัตถุดิบในประเทศ
- 2) ช่วงเวลานำเข้า เดือน เม.ย.-พ.ย. เพื่อใช้ในประเทศและผลิตเป็นผลิตภัณฑ์เพื่อส่งออกภายในเดือน ธ.ค.
- 3) ผู้นำเข้าต้องมีประวัติการรับซื้อภายในประเทศย้อนหลัง มีเอกสารแสดงการเป็นโรงงานแปรรูปเกี่ยวกับกาแฟ และมีส่วนสนับสนุนช่วยเหลือเกษตรกรชาวสวนกาแฟด้วย
- 4) ให้ผู้ที่มีสิทธินำเข้าเมล็ดกาแฟรับซื้อเมล็ดกาแฟในประเทศในฤดูกาลถัดไป เป็นปริมาณไม่น้อยกว่า หรือเท่ากับปริมาณที่นำเข้าจริง หรือตามปริมาณเมล็ดกาแฟที่มีจริงในประเทศ โดยจะต้องรับซื้อตามราคาตลาดโลก หรือหากราคาตลาดโลกตกต่ำให้รับซื้อในราคาไม่น้อยกว่า 60 บาท/กก.
- 5) การพิจารณาปริมาณการนำเข้าทั้งหมด ปี 2564 จะพิจารณาเป็นรายปี ร่วมกับผลการรับซื้อผลผลิตภายในประเทศในฤดูกาลผลิต ปี 2563/64
- 6) ปริมาณที่ได้รับอนุมัติต่ำกว่าปริมาณที่ยื่นขอ ผู้นำเข้าสามารถยื่นขอได้ในการประชุมครั้งต่อไป

ราคา (บาท/กก.)	ปี/เดือน	ม.ค.	ก.พ.	มี.ค.	เม.ย.	พ.ค.	มิ.ย.	ก.ค.	ส.ค.	ก.ย.	ต.ค.	พ.ย.	ธ.ค.	เฉลี่ย
เกษตรกรขายได้	2561	70.95	70.79	68.00	-	-	-	-	-	-	-	63.94	65.53	69.35
	สารกาแฟคละ (โรบัสต้า) (สศก.)	2562	67.10	66.54	70.00	-	-	-	-	-	-	-	-	67.82
		2563	64.24	68.00	68.00	-	-	-	-	-	-	-	-	66.54
		2564	64.66	67.96	68.00	-	-	-	-	-	-	-	-	67.07
โรงงานรับซื้อ (เกรดคละ) จ.ชุมพร	2561	60.83	61.00	61.00	-	-	-	-	-	-	-	-	-	60.94
	2562	60.00	60.00	60.00	-	-	-	-	-	-	-	-	-	60.00
	2563	60.00	60.00	60.00	-	-	-	-	-	-	-	-	-	60.00
	2564	65.50	65.50	65.50	-	-	-	-	-	-	-	-	-	65.50
ตลาดโลก (ลอนดอน) (โรบัสต้า)	2561	56.01	56.26	55.70	54.89	56.46	55.83	56.53	53.28	49.75	55.86	54.78	50.11	54.62
	2562	49.35	48.80	48.16	45.79	43.67	44.74	41.84	41.10	40.63	38.98	41.78	40.52	43.78
	2563	40.78	40.55	40.44	38.94	38.29	37.45	39.83	44.23	44.41	40.76	42.30	41.49	40.79
	2564	40.52	41.53	43.33	44.05	47.44	51.61	57.89	59.24	(4 ส.ค.64)	-	-	-	48.20

ปาล์มน้ำมัน

ประจำสัปดาห์ที่ 1 ของเดือนสิงหาคม 2564 (วันที่ 2 - 6 ส.ค. 64)

สถานการณ์ โลก : USDA (ก.ค.64)	ปี 61/62	ปี 62/63	ปี 63/64	ปี 64/65	% △
● น้ำมันพืช (ล้านตัน)	203.70	207.08	207.67	216.17	4.09
- การผลิต	74.14	72.70	73.17	76.38	4.39
- การใช้	72.02	71.85	73.73	75.50	2.40
- สต็อก	12.71	12.78	11.37	11.13	-2.05
> แหล่งผลิตสำคัญ : อินโดนีเซีย (58.26%), มาเลเซีย (25.79%), ไทย (4.06%), อื่น ๆ (11.89%)					
	ปี 61	ปี 62	ปี 63	ปี 64	%△
สถานการณ์ ไทย : สศก. (พยากรณ์ มิ.ย.64)					
● ผลปาล์ม (ล้านตัน)	15.484	16.408	15.657	16.369	4.55
● CPO (ล้านตัน)	2.787	2.954	2.818	2.946	4.55
(CPO ตามแจ้ง กกร. : ล้านตัน)	2.778	3.034	2.652		
● มูลค่าผลผลิตผลปาล์ม (ล้านบาท)	53,418	50,046	74,839		
● ต้นทุนการผลิต (บาท/กก.)	3.02	3.01	3.03	3.07	
● คริวเรือเกษตรกร (สศก.)	235,356	347,636	387,134		11.36
● เนื้อที่ให้ผล (ล้านไร่)	5.340	5.663	5.877	6.082	3.48
● ผลผลิตเฉลี่ย (กก./ไร่)	2,902	2,897	2,664	2,692	1.05
● สต็อก CPO (ล้านตัน) แจ้ง กกร.	0.377	0.319	0.298		
● แหล่งผลิต : ได้ 91% (สฎ. 24% กบ. 22% ขพ. 19%) กลาง 7% และเหนือ+ตะวันออกเฉียงเหนือ 2%					
กรมศุลกากร (ตัน)					(ม.ค. - มิ.ย.64)
● ส่งออก - น้ำมันดิบ (1511.10)	257,017	217,248	177,184	35,486	
● ส่งออก - น้ำมันบริสุทธิ์ (1511.90)	90,294	51,436	42,300	3,443	
● นำเข้า รวม ดิบ และบริสุทธิ์	2,285	4,509	3,111	427	
● จับกุมลักลอบนำน้ำมันปาล์ม	70.65	54.96	27.42	6.65	
หมายเหตุ					
- ปี 63 ส่งออกน้ำมันปาล์มดิบ : อินเดีย (92%), เกาหลี (7%), อื่นๆ (1%)					
ส่งออกน้ำมันปาล์มบริสุทธิ์ : เมียนมา (77%), กัมพูชา (10%), จีน (8%), ลาว (5%)					
- ปี 63 นำเข้าน้ำมันปาล์มดิบ : อินโดนีเซีย (65%), มาเลเซีย (35%)					
นำเข้าน้ำมันปาล์มบริสุทธิ์ : มาเลเซีย (100%)					

◆ คณะกรรมการที่เกี่ยวข้อง

- คณะกรรมการนโยบายปาล์มน้ำมันแห่งชาติ (กนป.) : ร.นรม. (พลเอก ประวิตร วงษ์สุวรรณ) เป็นประธาน และ รว.พณ. เป็นรองประธาน

- คณะอนุกรรมการเพื่อบริหารจัดการปาล์มน้ำมันและน้ำมันปาล์มด้านการตลาด : รว.พณ. เป็นประธาน และอธิบดี คนเป็นเลขานุการ

- คณะอนุกรรมการบริหารโครงการประกันรายได้เกษตรกรชาวสวนปาล์มน้ำมัน ปี 2564 : อธิบดี คน. เป็นประธานและ ผอ.กษ.1 เป็นเลขานุการ

ความเคลื่อนไหวของราคา (บาท/กก.)

	30 ก.ค. 64	6 ส.ค. 64
· ผลปาล์ม (น้ำมัน 18%)	6.30 - 7.10	6.20 - 7.00 ↓
· น้ำมันปาล์มดิบ กทม.	35.50 - 36.00	35.00 - 35.50 ↓
· น้ำมันปาล์มดิบ มาเลเซีย	36.84	36.23 ↓ (5 ส.ค. 64)

- ในประเทศ : ราคาน้ำมันปาล์มดิบปรับตัวลดลงเล็กน้อย การใช้เชื้อเพลิงบางส่วน โดยเฉพาะการใช้ด้านพลังงาน เนื่องจากได้รับผลกระทบจากการระบาดของโควิด-19 ที่ทวีความรุนแรงขึ้น ซึ่งภาคเอกชนประเมินว่า การบริโภคอาจได้รับผลกระทบเพียงเล็กน้อย ขณะที่การใช้ภาคพลังงานคาดว่าจะลดลงประมาณร้อยละ 10 - 15 ด้านราคาผลปาล์มปรับตัวลดลงไปในทิศทางเดียวกัน

- สต็อก ณ มิ.ย. 64 ตามแบบแจ้งตามประกาศ กกร. = 0.292 ล้านตัน หรือเพิ่มขึ้นร้อยละ 11.74 จากเดือน พ.ค.64 (0.262 ล้านตัน) และจากการตรวจสอบของคณะทำงาน ระดับจังหวัด เดือน ก.ค. 64 ปริมาณสต็อกเพิ่มขึ้นอยู่ที่ 0.320 ล้านตัน จาก 0.287 ล้านตัน ในเดือน มิ.ย. 64

- แนวโน้ม ผลผลิตมีแนวโน้มออกสู่ตลาดลดลง โดยสำนักงานเศรษฐกิจการเกษตร คาดการณ์ผลผลิตเดือน ส.ค. - ก.ย. 64 มีปริมาณ 1.49 ล้านตัน และ 1.27 ล้านตัน ตามลำดับ ด้านความต้องการใช้ในประเทศมีแนวโน้มลดลง เนื่องจากการแพร่ระบาดของโควิด-19 ทวีความรุนแรงมากขึ้น อย่างไรก็ตาม ผู้ประกอบการคาดว่าราคาผลปาล์มจะอยู่ในระดับที่สูงกว่า กก.ละ 4 บาท

ราคา (บาท/กก.)	ม.ค.	ก.พ.	มี.ค.	เม.ย.	พ.ค.
ผลปาล์มหลาย (18%) ณ โรงสกัด					
ปี 2562	2.79	2.85	2.36	2.22	2.28
ปี 2563	6.93	5.74	4.59	3.18	3.14
ปี 2564	6.91	6.85	5.79	5.04	5.70
น้ำมันปาล์มดิบ กทม.					
ปี 2562	17.04	16.32	14.76	15.31	16.48
ปี 2563	37.56	34.75	29.41	23.35	21.17
ปี 2564	39.13	39.18	34.61	32.07	36.02
น้ำมันปาล์มดิบ มาเลเซีย					
ปี 2562	16.06	16.15	15.36	15.77	15.10
ปี 2563	22.61	20.64	18.25	17.39	16.04
ปี 2564	28.83	29.59	31.18	33.08	35.12

◆ มาตรการกฎหมาย (กกร.) : คน.

1. ปิดป้ายแสดงราคาซื้อขายผลปาล์มตั้งแต่ 18% ขึ้นไป และห้ามปิดป้ายแสดงราคาซื้อขายผลปาล์มร่วง
2. แจ้งปริมาณ สถานที่เก็บ และจัดทำบัญชีทุกวันสิ้นเดือน
3. ขออนุญาตขนย้าย CPO ตั้งแต่ 25 กก. ขึ้นไป

◆ มาตรฐานโรงงานสกัดน้ำมันปาล์ม : ออกประกาศฯ (9 เม.ย.62) กำหนดอัตราน้ำมันขั้นต่ำที่โรงสกัดต้องผลิตได้ (โรงเอ ไม่ต่ำกว่า 18% โรงบี ไม่ต่ำกว่า 30%) มีผลบังคับใช้ 22 มิ.ย.62

◆ มาตรการ ปี 2562 - 2563 (ครม. ทราบ 27 ส.ค.62 ตาม มติ กนป. 19 ส.ค.62 และ ครม. เห็นชอบ 25 ส.ค.63 ตามมติ กนป. 19 ส.ค.63)

- โครงการประกันรายได้เกษตรกรชาวสวนปาล์มน้ำมัน ปี 2562 - 2563 จ่ายเงินชดเชยให้เกษตรกรแล้ว (1 ต.ค.62 - 30 ต.ค.63) จำนวน 378,892 ครัวเรือน วงเงิน 7,221.21 ล้านบาท
- โครงการประกันรายได้เกษตรกรชาวสวนปาล์มน้ำมัน ปี 2564 มติคณะรัฐมนตรีอนุมัติ (9 ก.พ.64)
 - เกษตรกรที่ขึ้นทะเบียนกับ กสท. ไม่เกินครัวเรือนละ 25 ไร่ ต้นปาล์มให้ผลผลิตแล้วอายุ ≥ 3 ปี
 - ราคาเป้าหมาย ผลปาล์ม (18%) กก.ละ 4 บาท ผลผลิตเฉลี่ย 2,948 กก./ไร่/ปี หรือ 245.67 กก./งวด (8 งวด)

	งวด 1	งวด 2	งวด 3	งวด 4	งวด 5	งวด 6	งวด 7
ราคาตลาดอ้างอิง (บาท/กก.)	6.89	6.74	6.25	5.54	4.70	5.90	5.66
ส่วนต่าง (บาท/กก.)	-	-	-	-	-	-	-

การจ่ายเงินชดเชย

เกษตรกร (ครัวเรือน) : ราคาตลาดอ้างอิงสูงกว่าราคาเป้าหมายที่ กก.ละ 4 บาท จึงไม่มีการจ่ายเงินชดเชย

วงเงิน (ล้านบาท) : ประกันรายได้ให้แก่เกษตรกร

◆ มาตรการคู่ขนาน

- การปรับสมดุลน้ำมันปาล์มในประเทศ
 - ส่งเสริมการใช้ไบโอดีเซล กำหนดให้ B10 เป็นน้ำมันดีเซลหมุนเร็วธรรมดา และให้ B7 และ B20 เป็นทางเลือกโดยมีผลบังคับใช้ตั้งแต่วันที่ 1 ต.ค.63 เป็นต้นไป
 - โครงการผลักดันการส่งออกน้ำมันปาล์มเพื่อลดผลผลิตส่วนเกิน ปี 2564 (เป้าหมาย 300,000 ตัน) วงเงิน 600 ล้านบาท
 - มติคณะอนุกรรมการฯ (23 ต.ค.63, 25 ม.ค.64, 4 ก.พ. 64, 24 มี.ค.64, 14 พ.ค. 64 และ 28 พ.ค.64) เห็นชอบเอกสารหลักฐาน และจัดสรรวงเงินสนับสนุนฯ ให้กับผู้ส่งออก 6 ราย ปริมาณการส่งออกรวม 54,583.143 ตัน ในอัตรา กก.ละ 2 บาท คิดเป็นวงเงินรวม 109.166 ล้านบาท
 - มติคณะอนุกรรมการฯ (4 ก.พ. 64) ออกประกาศให้ชะลอการสนับสนุนค่าบริหารจัดการการส่งออกน้ำมันปาล์มดิบ และ/หรือน้ำมันเนื้อในเมล็ดปาล์มดิบ ตามโครงการฯ และออกประกาศฯ ชะลอการจัดสรร (มีผลบังคับใช้ 5 พ.พ. 64)
 - กนป. มีมติเห็นชอบ (30 เม.ย. 64) ขยายระยะเวลาส่งออกตามโครงการฯ จากเดิม มี.ค.64 เป็น ก.ย.64 ใช้กรอบวงเงินเดิม โดยสนับสนุนเฉพาะน้ำมันปาล์มดิบ (CPO) อัตราไม่เกิน 2 บาท/กก. เมื่อสต็อกน้ำมันปาล์มดิบสูงกว่า 300,000 ตัน และราคาน้ำมันปาล์มดิบในประเทศสูงกว่าราคาตลาดโลก และ คบท. 20 พ.ค.64 มีมติ (20 พ.ค. 64) อนุมัติขยายระยะเวลาการส่งออกน้ำมันปาล์มดิบ (CPO) ตั้งแต่ที่ คบท.มีมติ 20 พ.ค.64 - 30 ก.ย.64 ภายในกรอบวงเงินที่ คบท. อนุมัติไว้เดิม
 - มติอนุกรรมการ (28 มิ.ย.64, 22 ก.ค.64) เห็นชอบให้ชะลอการจัดสรรวงเงินสนับสนุนฯ สำหรับการส่งออก CPO ระหว่าง 1 มิ.ย. - 31 ก.ค.64 เนื่องจากสต็อก CPO เดือน พ.ค.64 และ มิ.ย.64 (กกร.) ต่ำกว่า 300,000 ตัน
 - การบริหารจัดการปริมาณน้ำมันปาล์มทั้งระบบ ครม. มีมติ (11 ก.พ.63) เห็นชอบดำเนินการโครงการติดตั้งเครื่องวัดปริมาณน้ำมันปาล์มดิบเพื่อบริหารจัดการและควบคุมสต็อก งบประมาณ 372.512 ล้านบาท โดยให้ พณ. (คน.) ติดตั้งเครื่องวัดปริมาณ CPO ที่คลังเก็บของผู้ประกอบการ
 - มีการอุทธรณ์ 1 ราย (บริษัท เทพไท-อินสตรูเมนท์ จำกัด) อยู่ระหว่างการพิจารณาข้ออุทธรณ์ของคณะกรรมการพิจารณาอุทธรณ์ฯ กรมบัญชีกลาง
 - ผลการพิจารณา (23 ก.ค.64) : ข้อกล่าวอ้างของผู้อุทธรณ์ฟังไม่ขึ้น และให้ คน.ดำเนินการจัดซื้อจัดจ้างตามขั้นตอนต่อไป
 - การบริหารการนำเข้าโดย (1) กำหนดด่านศุลกากร (การนำเข้าปกติ) : นำเข้าได้เฉพาะด่านมาบตาพุด กรุงเทพฯ และแหลมฉบัง (2) กำหนดด่านนำผ่าน : นำผ่านต้นทางที่ด่านกรุงเทพเพียงด่านเดียว สำหรับด่านปลายทางกำหนดไว้

ราคาผลปาล์มน้ำมัน 18% ของไทย ปี 2562 - 2564

ราคาน้ำมันปาล์มดิบของไทยและมาเลเซีย ปี 2562 - 2564

ราคา (บาท/กก.)	ม.ค.	ก.พ.	มี.ค.	เม.ย.	พ.ค.	มิ.ย.	ก.ค.	ส.ค.	ก.ย.	ต.ค.	พ.ย.	ธ.ค.	เฉลี่ย
ผลปาล์มหลาย (18%) ณ โรงสกัด													
ปี 2562	2.79	2.85	2.36	2.22	2.28	3.26	3.09	2.77	2.79	3.15	3.94	5.14	3.05
ปี 2563	6.93	5.74	4.59	3.18	3.14	3.20	3.31	3.58	4.31	5.39	6.94	7.06	4.78
ปี 2564	6.91	6.85	5.79	5.04	5.70	5.92	6.43	6.60	6.60 (6 ส.ค.64)				6.16
น้ำมันปาล์มดิบ กทม.													
ปี 2562	17.04	16.32	14.76	15.31	16.48	19.84	18.22	16.24	16.16	17.13	21.48	29.75	18.23
ปี 2563	37.56	34.75	29.41	23.35	21.17	21.47	19.34	19.80	23.43	29.90	38.24	38.76	28.10
ปี 2564	39.13	39.18	34.61	32.07	36.02	33.00	34.13	35.25	35.25 (6 ส.ค.64)				35.42
น้ำมันปาล์มดิบ มาเลเซีย													
ปี 2562	16.06	16.15	15.36	15.77	15.10	14.71	14.20	15.57	15.41	15.65	18.60	20.94	16.13
ปี 2563	22.61	20.64	18.25	17.39	16.04	18.07	19.54	21.42	22.54	24.87	26.03	27.77	21.26
ปี 2564	28.83	29.59	31.18	33.08	35.12	29.71	33.41	36.23	36.23 (5 ส.ค.64)				31.93

มะพร้าวผลแก่

ประจำสัปดาห์ที่ 1 ของเดือนสิงหาคม 2564 (2 - 6 ส.ค.64)

(คาดการณ์มี.ย.64)

ผลผลิต : ล้านตัน	ปี 61	ปี 62	ปี 63	ปี 64	%Δ
โลก พืชน้ำมัน (USDA)	599.69	580.60	600.51	632.86	5.39
เนื้อมะพร้าวแห้ง	5.97	5.84	5.72	5.98	4.55
น้ำมันมะพร้าว	3.76	3.60	3.54	3.67	3.67
ไทย มะพร้าวผลแก่ (สศก.)	0.86	0.80	0.84	0.88	4.57
การใช้ใน ปท. (สศก.) (ล้านตัน)	1.385	1.519	1.268	1.269	-16.53
สัดส่วนการใช้ : บริโภคโดยตรง 35 % / อุตสาหกรรม กะทิสำเร็จรูป 60 % / สกัต้น้ำมัน 5%					
มูลค่าผลผลิต (ล้านบาท)	11,853	10,226	11,152	(ม.ค.-มี.ย.64)	
นำเข้า : ตัน ผล	210,390	179,551	356,934	130,783	
เนื้อแห้ง	3.77	0.005	134.08	-	
น้ำมันทั้งหมด	5,717	6,164	12,097	8,457	
กะทิ	38,758	40,098	61,453	31,793	
ส่งออก : ตัน ผล	56,165	63,436	100,289	61,452	
เนื้อแห้ง	70,479	97,943	43,018	2,699	
น้ำมันทั้งหมด	2,539	2,308	2,120	1,081	
กะทิ	262,764	263,121	250,769	116,557	
ต้นทุน : บาท/กก. (สศก.)					
คิดเป็น บาท/ผล					
ช่วงออกสู่ตลาด ออกตลอดปี ออกมาก : เม.ย. - ก.ค.					
แหล่งผลิตสำคัญ ประจวบฯ 43.09%, ชุมพร 14.71%, สุราษฎร์ฯ 7.79%, นครศรีฯ 7.55%					
จำนวนครัวเรือน (ครัวเรือน)	161,805	163,104	163,104	168,528	
เนื้อที่ให้ผล : ล้านไร่	0.756	0.774	0.778	0.796	2.24
ผลผลิตต่อไร่ : กก.	1,133	800	759	790	4.08

- สถานการณ์ ปี 2564 กษ.คาดการณ์ผลผลิตเพิ่มขึ้นมากกว่าปีที่ผ่านมา เนื่องจากสภาพอากาศเอื้ออำนวย โรคและแมลงระบาดลดลง และมะพร้าวที่ปลูกในพื้นที่ว่างเปล่าในปี 59 เริ่มให้ผลผลิต
- การจัดระบบการนำเข้า ปี 2563 - 2565 (มติ คกก.พืชน้ำมันและน้ำมันพืช 16 ก.ค.63 และ 21 ธ.ค.63 และมีมติ ครม. 20 ธ.ค.63) - WTO

	ในโควตา		นอกโควตา	
	ปริมาณ (ตัน)	ภาษี	ภาษี	ภาษี
มะพร้าวผล	2,317	20%	54%	54%
เนื้อฝอย	10	20%	54%	54%
น้ำมัน	401	20%	52%	52%
เนื้อแห้ง	1,157	20%	36%	36%

- การบริหารการนำเข้า ปี 2563 - 2565
- ผู้นำเข้าในโควตาต้องเป็นโรงงานที่ใช้เป็นวัตถุดิบในกิจการของตนเองและยังดำเนินการอยู่
 - กำหนดช่วงเวลานำเข้ามะพร้าวผลและมะพร้าวเนื้อแห้ง 2 ช่วง คือ ม.ค.-ก.พ. และ ก.ย.-ธ.ค. ส่วนมะพร้าวฝอย และน้ำมันมะพร้าว นำเข้าได้ตลอดทั้งปี
 - มาตรการปกป้องพิเศษ (Special Safeguard Measure : SSG) ภายใต้ WTO และ AFTA โดยกำหนด Trigger volume ปี 2563 ที่ปริมาณ 335,926 ตัน เมื่อปริมาณนำเข้าถึง Trigger volume การนำเข้า WTO นอกโควตา ปรับภาษีจาก 54% เป็น 72% และ AFTA ปรับภาษีจาก 0% เป็น 72%

- ผลการดำเนินการ บังคับใช้มาตรการ SSG สำหรับสินค้าน้ำมันมะพร้าว ปี 2563 ที่นำเข้าตั้งแต่วันที่ 25 - 31 ธันวาคม 2563 ปริมาณนำเข้า 1,339.31 ตัน
- กำหนดด่านนำเข้า 2 ด่าน : ท่าเรือกรุงเทพฯ และท่าเรือแหลมฉบัง
 - มาตรการภายในประเทศ : การควบคุมการขนย้าย มะพร้าวผลและผลิตภัณฑ์ ที่นำเข้าจากต่างประเทศเข้าและออกจากพื้นที่ 8 จังหวัด 16 อำเภอ ได้แก่ กทม. ชลบุรี สงขลา สตูล สุราษฎร์ธานี นราธิวาส ชุมพร และปัตตานี ดังนี้
 - มะพร้าวผลแก่ ครั้งละตั้งแต่ 7,000 กก. ขึ้นไป
 - เนื้อมะพร้าวขาว ครั้งละตั้งแต่ 2,500 กก. ขึ้นไป
 - มะพร้าวเนื้อแห้ง ครั้งละตั้งแต่ 1,500 กก. ขึ้นไป
 ผลการดำเนินการ ปี 2561 = 10,999 ตัน ปี 2562 = 178,792 ตัน ปี 2563 (ม.ค.-ธ.ค.) = 360,940 ตัน ปี 2564 (ม.ค.-มี.ย.) = 132,967 ตัน

นำเข้า (ปี 63) ผล : อินโดฯ(42%) เวียดนาม (57%) / ฝอย : เวียดนาม(39%) อินโดฯ(36%) / แห้ง : อินโด (100%) / น้ำมัน (รวม) : อินโดนีเซีย(95%) กะทิ : เวียดนาม (76%) อินโด (23%)
ส่งออก (ปี 63) ผล : จีน(91%) / ฝอย : สหรัฐ (55%) ปากีสถาน (13%) / แห้ง : จีน (96%) / น้ำมัน(รวม) : เยอรมัน (30%) อังกฤษ (15%) กะทิ : สหรัฐฯ (33%)

สถานการณ์ปัจจุบัน
 ผลผลิตออกสู่ตลาดลดลงตามฤดูกาล ขณะที่ภาวะการค้ำยังชะลอตัวต่อเนื่องจากการระบาดของไวรัสโคโรนา 2019 ที่ทวีความรุนแรงขึ้น ส่งผลให้ความต้องการใช้มะพร้าวในโรงงานแปรรูปและตลาดสด (ตลาดหัวชุด) ลดลง โดยราคามะพร้าวผลในแหล่งผลิตสำคัญอ่อนตัวลง (ประจวบฯ : 5-8, ชุมพร : 6, สุราษฎร์ฯ : 4-8, นครศรีฯ : 4 บาท/ผล) และราคาที่เกิดขึ้นทรราชขายได้เฉลี่ยทั้งประเทศอ่อนตัวลงอยู่ที่ผลละ 8.01 บาท

แนวโน้ม
 - ภาวะการค้ำมีแนวโน้มชะลอตัวเนื่องจากการระบาดของไวรัสโคโรนา 2019
 - ผลผลิต ส.ค.64 จะออกสู่ตลาดประมาณ 84,225 ตัน ลดลงจาก ก.ค.64 (91,934 ตัน) ร้อยละ 8.39

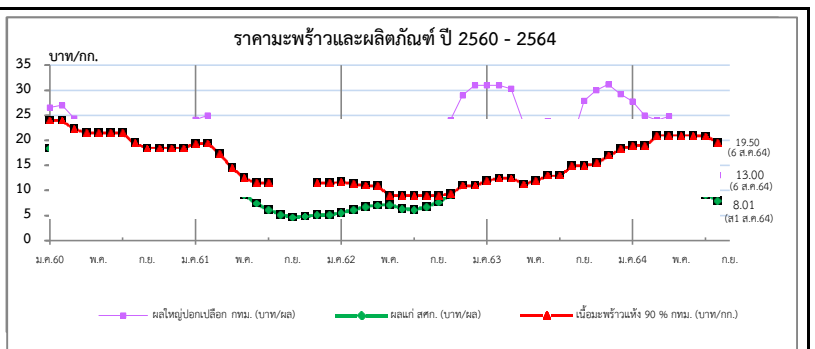

ราคาเกษตรกรขายได้	ปี	ม.ค.	ก.พ.	มี.ค.	เม.ย.	พ.ค.	มิ.ย.	ก.ค.	ส.ค.	ก.ย.	ต.ค.	พ.ย.	ธ.ค.	เฉลี่ย	
มะพร้าวผลแก่ใหญ่ (สศก.) (บาท/ผล)	2561	15.80	15.54	13.55	11.47	9.20	7.41	6.17	5.22	4.67	4.83	5.12	5.14	8.41	
	2562	5.59	6.18	6.81	7.08	7.16	6.41	6.16	6.79	7.69	9.17	11.71	14.21	7.76	
	2563	15.54	16.06	15.88	13.51	12.97	12.98	11.92	11.91	13.85	15.89	17.29	17.52	14.36	
	2564	16.56	15.03	14.82	14.43	12.08	10.40	9.09	8.01	(ส1 ส.ค. 64)				12.55	
ราคาตลาด กทม. ขายส่ง	มะพร้าวผล (ปอก)	2561	24.14	25.00	21.33	15.24	14.81	10.98	10.50	10.50	10.20	9.14	10.23	11.50	14.46
	ทับสะแก ผลใหญ่ (บาท/ผล)	2562	11.50	12.13	13.45	14.83	14.13	13.00	12.00	14.39	18.00	24.00	29.00	31.00	17.29
	2563	31.00	31.00	30.32	23.52	23.50	23.81	19.11	20.08	27.90	30.00	31.18	29.26	26.72	
	2564	27.77	25.00	24.04	24.79	19.44	16.69	15.35	13.00	(6 ส.ค. 64)				20.76	
เนื้อแห้ง 90%	(หน้าโรงงาน)	2561	19.36	19.40	17.36	14.53	12.55	11.50	11.50	-	-	-	11.50	11.50	14.36
	(บาท/กก.)	2562	11.75	11.37	11.00	10.89	9.00	9.00	9.00	9.00	9.00	9.38	11.00	11.00	10.12
	2563	12.02	12.50	12.50	11.00	12.00	13.00	13.00	15.00	15.00	15.50	17.00	18.33	13.90	
	2564	19.00	19.00	21.00	21.00	21.00	21.00	20.85	19.50	(6 ส.ค. 64)				20.29	
เนื้อมะพร้าวขาว	(หน้าโรงงาน)	2561	38.69	35.70	31.29	27.15	22.60	20.10	18.73	18.50	18.64	19.36	20.00	24.11	
	(บาท/กก.)	2562	20.00	20.00	20.00	20.67	21.00	21.00	20.20	20.91	29.00	33.81	37.16	25.23	
	2563	39.00	39.00	39.00	37.76	38.00	38.14	34.16	35.20	39.15	40.00	40.47	40.19	38.34	
	2564	39.80	39.00	38.04	38.00	37.81	31.69	27.68	24.50	(6 ส.ค. 64)				34.57	

ถั่วเหลือง

ประจำสัปดาห์ที่ 1 ของเดือนสิงหาคม 2564 (2 - 6 ส.ค.64)

	ปี 61	ปี 62	ปี 63	ปี 64	% Δ
ผลผลิต (ล้านตัน)					
พืชน้ำมัน - โลก (USDA)	599.740	580.690	600.200	635.410	5.87
ถั่วเหลือง - โลก (USDA)	361.277	339.409	363.574	385.224	5.95
- ไทย (สศก.) (ตัน)	41,165	26,283	29,497	30,287	2.68
- ถั่วถูกลง	21,383	12,134	14,401	15,253	
- ถั่วถูกลง	19,782	14,149	15,096	15,034	
มูลค่าผลผลิต (ล้านบาท)	689	411	500	513	
ช่วงออกสู่ตลาด - ถั่วถูกลง (มี.ค.-เม.ย.) 54% - ถั่วถูกลง (ก.ย.-พ.ย.) 46%					
ครัวเรือนเกษตรกร	27,955	19,056	20,157	20,157	
พื้นที่ปลูก (ล้านไร่)	0.151	0.104	0.110	0.112	1.65
ผลผลิตเฉลี่ย/ไร่ (กก./ไร่)	272	252	268	271	1.12
การใช้ (ล้านตัน)					
- โลก (USDA)	344.480	357.360	368.990	380.780	3.20
- ไทย	2.764	3.235	4.074	3.830	-5.99
สต็อก (ล้านตัน)					
- โลก (USDA)	114.612	96.534	91.493	94.488	3.27
นำเข้า-ส่งออก (กรมศุลกากร)					
- นำเข้า (ล้านตัน)	2.723	3.209	4.045	2.145	
(ล้านบาท)	37,325	39,513	50,493	35,646	
(บาท/กก.)	13.71	12.31	12.48	16.62	
- ส่งออก (ตัน)	3,183	3,199	1,718	351	
ประเทศคู่ค้า (ปี 63)					
ไทยนำเข้าจาก	บราซิล 69% สหรัฐฯ 30% แคนาดา 1%				
ไทยส่งออกไป	ลาว 85% กัมพูชา 6% มัลดีฟ 3% จีน 2% สิงคโปร์ 1% มาเลเซีย 1%				

1. สถานการณ์ ปี 2564
 โลก ผลผลิตสูงขึ้นจากปีก่อนร้อยละ 5.95 และสต็อกคงเหลือสูงขึ้นร้อยละ 3.27
 ไทย คาดว่าพื้นที่เพาะปลูกเพิ่มขึ้นจากปีก่อนร้อยละ 1.65 และปริมาณผลผลิตเพิ่มขึ้นร้อยละ 2.68
 ต้องนำเข้าประมาณปีละ 3 ล้านตัน เพื่อให้เพียงพอต่อความต้องการใช้

2. นโยบายและมาตรการนำเข้าเมล็ดถั่วเหลือง ปี 2563-2565
 มติคณะกรรมการพืชน้ำมันและน้ำมันพืช (20 พ.ย.62) และมติคณะรัฐมนตรี (3 ธ.ค.62) ดังนี้

2.1 WTO เปิดตลาดคราวละ 3 ปี ไม่จำกัดปริมาณ ในโควตาภาษีร้อยละ 0 นอกโควตาร้อยละ 80 และให้มี
 การบริหารการนำเข้าปีต่อปี (ตามข้อผูกพันโควตานำเข้าขั้นต่ำ 10,922 ตัน ภาษีในโควตา 20% นอกโควตา 80%)
 โดยการบริหารการนำเข้า ปี 2564 ดังนี้

- ผู้มีสิทธินำเข้าในโควตา 8 สมาคม (ส.ผู้ผลิตน้ำมันถั่วเหลืองและรำข้าว ส.ผู้ผลิตอาหารสัตว์ไทย ส.ส่งเสริมผู้ใช้วัตถุดิบอาหารสัตว์ ส.ปศุสัตว์ไทย ส.ผู้ค้าสินค้าเกษตรกับประเทศเพื่อนบ้าน ส.การค้าสินค้าเกษตรและอุตสาหกรรมแปรรูป ส.ผู้ผลิตอาหารสำเร็จรูป และ ส.การค้าผู้ผลิตอาหารจากถั่วเหลืองไทย) กรณีมีผู้ขอเป็นผู้มีสิทธินำเข้ารายใหม่และตัดสิทธิผู้นำเข้ารายเดิมในกรณีผิดสัญญาให้คณะกรรมการกำกับดูแลเมล็ดถั่วเหลือง ปี 2563-2565 พิจารณา
- ให้ผู้มีสิทธินำเข้ารวมมีอรับซื้อถั่วเหลืองในประเทศทั้งหมด โดยราคารับซื้อขั้นต่ำ ปี 2564 ดังนี้
 - (1) สกัตน้ำมัน ไม่ต่ำกว่า กก.ละ 18.75 บาท ณ ไร่นาหรือ กก.ละ 19.50 บาท ณ กทม.
 - (2) ผลิตภัณฑ์สัตว์ ไม่ต่ำกว่า กก.ละ 19.00 บาท ณ ไร่นาหรือ กก.ละ 19.75 บาท ณ กทม.
 - (3) แปรรูปอาหาร ไม่ต่ำกว่า กก.ละ 21.00 บาท ณ ไร่นาหรือ กก.ละ 21.75 บาท ณ กทม.
- ผู้มีสิทธินำเข้าสนับสนุนค่าใช้จ่ายในการรวบรวมเมล็ดถั่วเหลืองให้สหกรณ์การเกษตร/วิสาหกิจชุมชน (ตาม พ.ร.บ.สหกรณ์ พ.ศ.2542 และ พ.ร.บ.ส่งเสริมวิสาหกิจชุมชน พ.ศ.2548 กก.ละ 1 บาท)

2.2 AFTA ไทย-ออสเตรเลีย ไทย-นิวซีแลนด์ ภาษีร้อยละ 0

2.3 ไทย-ญี่ปุ่น อาเซียน-เกาหลี ไทย-ชิลี ปริมาณ 10,922 ตัน
 ในโควตา ภาษีร้อยละ 0 นอกโควตา ภาษีร้อยละ 80

2.4 การนำเข้าทั่วไป ภาษีร้อยละ 6 หรือ กก.ละ 0.30 บาท และต้องขออนุญาต

3. นโยบายการส่งออก ส่งออกได้เสรี ไม่เสียภาษีส่งออก

สถานการณ์ปัจจุบัน
 ในประเทศ ถั่วเหลืองถูกลงออกสู่ตลาดหมดแล้ว และถั่วเหลืองถูกลงยังไม่ออกสู่ตลาด
 ต่างประเทศ ราคาตลาดจากต้นละ 519.77 US\$ ในสัปดาห์ก่อนเหลือต้นละ 515.28 US\$
 เนื่องจากผลกระทบจากความวิตกกังวลเกี่ยวกับยอดติดเชื้อโควิด-19 ที่เพิ่มขึ้นทั่วโลก ทำให้ภาวะตลาดโลกชะงักงัน อีกทั้งมีความต้องการขายในตลาดซื้อขายล่วงหน้ามากขึ้นเพื่อลดความเสี่ยง
แนวโน้ม คาดว่าราคามล็ดถั่วเหลืองในตลาดโลกจะมีความผันผวนอย่างมาก จากปัจจัยด้านสภาพอากาศ และปริมาณความต้องการใช้ของจีนที่เป็นผู้ใช้รายใหญ่ ที่จะเป็นตัวแปรของราคา

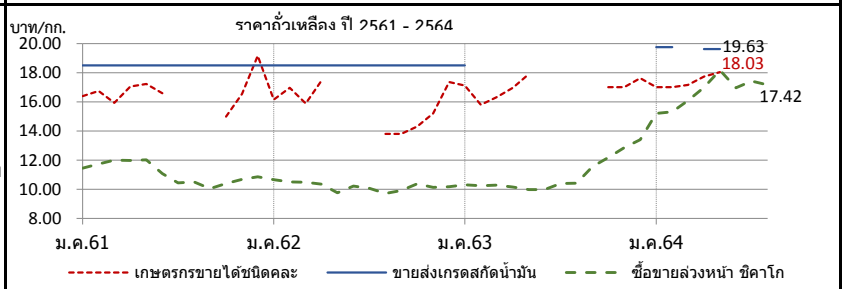

ราคา บาท/กก.	ม.ค.	ก.พ.	มี.ค.	เม.ย.	พ.ค.	มิ.ย.	ก.ค.	ส.ค.	ก.ย.	ต.ค.	พ.ย.	ธ.ค.	เฉลี่ย
1. เกษตรกรขายได้ชนิดคละ													
ปี 2561	16.39	16.75	15.94	17.06	17.23	16.60	-	-	-	15.00	16.54	19.16	16.74
2562	16.16	16.96	15.89	17.44	-	-	-	13.80	13.80	14.30	15.20	17.35	15.66
2563	17.11	15.80	16.34	16.95	17.90	-	-	16.83	-	17.00	17.00	17.63	16.95
2564	17.00	17.02	17.17	17.73	18.03	-	-	-	(6 ส.ค.64)	-	-	-	17.39
2. ขายส่ง กทม. เกรดแปรรูปอาหาร													
ปี 2561	21.26	21.50	21.50	21.50	21.21	20.50	20.50	20.41	19.50	19.50	19.50	19.50	20.53
2562	19.50	19.50	19.50	19.50	19.95	20.50	20.50	20.50	20.50	20.50	20.50	20.50	20.12
2563	20.50	-	-	-	-	-	-	-	-	-	-	-	20.50
2564	-	-	-	-	-	-	-	-	-	-	-	-	-
3. ขายส่ง กทม. เกรดผลิตอาหารสัตว์													
ปี 2561	19.26	19.50	19.50	19.50	19.21	18.50	18.50	18.41	18.50	18.50	18.50	18.50	18.87
2562	18.50	18.50	18.50	18.50	18.50	18.50	18.50	18.50	18.50	18.50	18.50	18.50	18.50
2563	18.50	-	-	-	-	-	-	-	-	-	-	-	18.50
2564	21.00	21.00	-	20.25	20.25	-	-	-	-	-	-	-	21.00
4. ขายส่ง กทม. เกรดสกัตน้ำมัน													
ปี 2561	18.50	18.50	18.50	18.50	18.50	18.50	18.50	18.50	18.50	18.50	18.50	18.50	18.50
2562	18.50	18.50	18.50	18.50	18.50	18.50	18.50	18.50	18.50	18.50	18.50	18.50	18.50
2563	18.50	-	-	-	-	-	-	-	-	-	-	-	18.50
2564	19.75	19.75	-	19.63	19.63	-	-	-	-	-	-	-	19.75
5. ซื้อขายล่วงหน้าตลาดชิคาโก (US\$: ton , 1 ton = 36.743 Bushel)													
ปี 2561	356.84	371.20	381.85	381.23	374.81	339.93	312.53	316.62	306.41	315.82	322.25	330.45	342.50
2562	333.75	334.46	329.20	324.22	305.27	326.58	325.43	314.60	322.42	339.84	332.93	334.92	326.97
2563	337.05	325.40	319.30	309.96	309.30	318.61	328.90	332.10	366.79	387.54	419.55	443.62	349.84
2564	504.27	507.78	519.84	538.44	577.66	537.32	526.97	515.28	(5 ส.ค.64)	-	-	-	528.45
6. ซื้อขายล่วงหน้าตลาดชิคาโก													
ปี 2561	11.46	11.75	12.01	11.98	12.02	11.09	10.45	10.52	10.05	10.40	10.68	10.86	11.11
2562	10.67	10.52	10.50	10.35	9.76	10.23	10.08	9.73	9.91	10.38	10.13	10.18	10.20
2563	10.31	10.25	10.30	10.17	9.98	9.99	10.40	10.42	11.56	12.18	12.86	13.42	10.99
2564	15.22	15.32	16.09	16.98	18.17	16.97	17.42	17.16	(5 ส.ค.64)	-	-	-	16.67

ที่มา : 1. สศก., 2. - 4. กรมการค้าภายใน, 5. - 6. www.cmegroup.com

กระเทียม

ประจำสัปดาห์ที่ 1 ของเดือนสิงหาคม 2564 (2 - 6 ส.ค. 64)

รายการ/ปี	2560/61	2561/62	2562/63	2563/64*	% r
ผลผลิต (ตัน)	90,982	84,039	76,839	75,598	-1.62
ออกสู่ตลาด	ม.ค.-เม.ย. ออกมาก - ก.พ. : 26.87% มี.ค. : 56.74%				
จังหวัดแหล่งผลิตสำคัญ	เชียงใหม่ (44.81%) แม่ฮ่องสอน (31.45%) ลำปาง (5.45%) ลำพูน (4.26%) พะเยา (3.70%)				
พื้นที่ปลูก (ไร่)	85,914	81,941	70,161	69,973	-0.27
ผลผลิตต่อไร่ (กก.)	1,059	1,026	1,095	1,108	1.19
จำนวนครัวเรือน	27,613	25,560	19,684	na	
การใช้ (ตัน)	186,473	169,092	130,000	na	
นำเข้า (พิกัด 0703 20 90 000)	ปี 2561	ปี 2562	ปี 2563	ปี 2564	
ปริมาณ (ตัน)	74,986	92,393	78,784	24,192	} ม.ค.-มิ.ย.
มูลค่า (ล้านบาท)	1,307	1,449	1,316	411	
ส่งออก (พิกัด 0703 20 90 000)	ปี 2561	ปี 2562	ปี 2563	ปี 2564	
ปริมาณ (ตัน)	245.23	32.63	1,070	375.81	} ม.ค.-มิ.ย.
มูลค่า (ล้านบาท)	8.62	5.32	66.95	11.76	
ประเทศคู่ค้าที่สำคัญ	ไต้หวัน กัมพูชา อเมริกาใต้				
ประเทศคู่แข่งที่สำคัญ	จีน อินเดีย				
การจัดกลุ่มลักลอบนำเข้า	ปี 2561	ปี 2562	ปี 2563	ปี 2564	
- จำนวน (ราย)	155	193	111	112	} ม.ค.-มิ.ย.
- ปริมาณ (ตัน)	153.89	165.98	92.22	318.80	
- มูลค่า (ล้านบาท)	4.72	4.45	2.98	6.87	

ราคา (บาท/กก.)	สัปดาห์นี้ (6 ส.ค.64)	สัปดาห์ก่อน (30 ก.ค.64)	เพิ่ม/ลด
กระเทียมสดคละ (สดก.)	-	-	-
แห้งคละ (สดก.)	-	-	-
กระเทียมแห้งมดลูกหัวใหญ่ ตลาด กทม.			
ราคาขายส่ง	67.50	67.50	-
ราคาขายปลีก	85.00	85.00	-
กระเทียมเงินเบอร์กลาง			
ราคาขายส่ง	54.00	54.00	-
ราคาขายปลีก	65.00	65.00	-

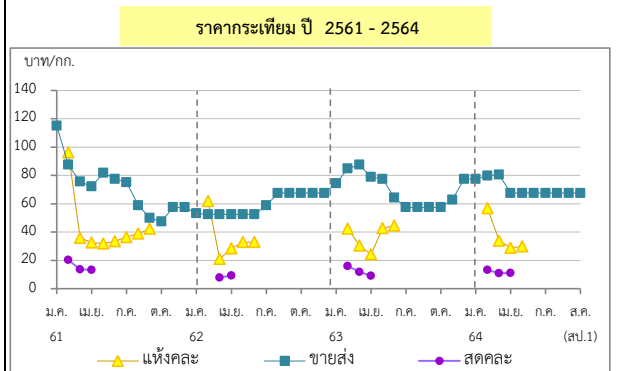

1. สถานการณ์การผลิต ปี 2563/64
 สศก. คาดการณ์ (29 มี.ค.64) พื้นที่เพาะปลูก 68,556 ไร่ ลดลงจากปี 2563 เนื่องจากเกษตรกรยังกังวลเรื่องการระบาดของเชื้อไวรัสโคโรนา 2019 ซึ่งทำให้ไม่มีผู้ซื้อ และไม่สามารถขายผลผลิตได้ ประกอบกับต้นทุนการเพาะปลูกสูง และบางพื้นที่ประสบภัยแล้งไม่มีน้ำเพียงพอสำหรับปลูก จึงเปลี่ยนไปปลูกพืชอื่นทดแทน เช่น พริกทอง พริก ผลผลิตต่อไร่เพิ่มขึ้นเล็กน้อย จากสภาพอากาศหนาวเย็น เหมาะต่อการเจริญเติบโต และไม่มีโรค/แมลงรบกวน ภาพรวมผลผลิตลดลงตามการลดลงของเนื้อที่เพาะปลูก

2. การนำเข้าตามพันธกรณีความตกลงระหว่างประเทศ
 • WTO มติ ครม. (29 ธ.ค. 63) เห็นชอบการเปิดตลาดกระเทียม ปี 2564-2566 ตามข้อผูกพัน WTO ในโควตา ปริมาณ 65 ตัน ภาษี 27% (ให้ อคส. เป็นผู้นำเข้าแต่เพียงผู้เดียว) นอกโควตา ภาษี 57%
 • AFTA ตั้งแต่ 1 มี.ค.53 ภาษีนำเข้าลดจากร้อยละ 5 เหลือ 0 โดย คต. กำหนดหลักเกณฑ์การออกหนังสือรับรองและเงื่อนไขการนำเข้า ดังนี้ (1) เป็นนิติบุคคลที่ขึ้นทะเบียนเป็นผู้นำเข้ากระเทียมไว้กับ คต. เป็นรายปี (ตามแบบ ทอ.7 และทอ.8) (2) ให้นำเข้าเฉพาะกรณีใช้ในกิจการตนเอง ในปริมาณที่ไม่เกินปริมาณที่ระบุไว้ในแผนการนำเข้า (3) ต้องนำเข้าช่วงเดือน ก.ค.-เดือน ต.ค. ของแต่ละปี และ (4) ให้นำเข้าทางด่านศุลกากรที่มีด่านตรวจพืชและด่านอาหารและยาหรือมีเจ้าหน้าที่ที่มีอำนาจของด่านดังกล่าวปฏิบัติหน้าที่

3. มาตรการและแนวทางแก้ไขปัญหา ปี 2564
3.1 กำหนดให้กระเทียมเป็นสินค้าควบคุม โดยคณะกรรมการกลางว่าด้วยราคาสินค้าและบริการ (กกร.) ได้ออกประกาศ (1 ก.ค.64) ดังนี้
 (1) กำหนดให้กระเทียมที่นำเข้าจากต่างประเทศ ตั้งแต่ 400 กก. ขึ้นไป โดยทางบกหรือทางทะเล เข้าหรือออกจากจังหวัดที่กำหนด 52 จังหวัด ต้องขออนุญาตขนย้าย
 (2) ให้แจ้งปริมาณ สถานที่เก็บและจัดทำบัญชีสินค้ากระเทียมที่นำเข้าจากต่างประเทศ

3.2 กำหนดให้กระเทียมเป็นสินค้าที่ต้องแสดงราคารับซื้อและราคาจำหน่ายขายปลีก
3.3 คณะอนุกรรมการจัดการการผลิตและการตลาด กระเทียม หอมแดง หอมหัวใหญ่ และมันฝรั่ง ได้มีมติดังนี้

(1) กรมศุลกากรดำเนินการติดตาม ตรวจสอบ และปราบปรามการลักลอบการนำเข้ากระเทียม หอมแดง หอมหัวใหญ่และมันฝรั่ง อย่างเข้มงวด และให้นำขออนุญาตขนย้ายตามประกาศ กกร. เป็นเอกสารประกอบการตรวจปล่อยสินค้าออกจากด่านฯ
 (2) กรมส่งเสริมสหกรณ์สนับสนุนเงินทุนหมุนเวียนจากกองทุนพัฒนาสหกรณ์ เพื่อช่วยระบายนผลิตผ่านเครือข่ายสหกรณ์
 (3) หน่วยงานกระทรวงพาณิชย์คุ้มครองตรวจสอบสต็อกกระเทียมนำเข้าของผู้ประกอบการ / ประสานห้างค้าส่งค้าปลีก เพื่อช่วยกระจายผลผลิตออกนอกแหล่งผลิต

3.4 แนวทางการแก้ไขปัญห
 (1) โครงการชดเชยดอกเบี้ยเพื่อชะลอการจำหน่ายกระเทียม วงเงิน 29.82 ล้านบาท ชดเชยดอกเบี้ยเงินกู้ 3% / ปี ระยะเวลา 6 เดือน ให้เกษตรกรและผู้ประกอบการเพื่อชะลอการจำหน่ายกระเทียม เป้าหมาย 143,000 ตันสด
 (2) เชื่อมโยงการซื้อขายระหว่างผู้ประกอบการ ผู้ใช้กระเทียมรายใหญ่ ห้างค้าปลีก-ค้าส่ง กับกลุ่มเกษตรกร โดยใช้สัญญาข้อตกลงมาตรฐานของกรม เป้าหมาย 7,000 ตันสด ราคา กก.ละ 13.50 บาท
 (3) โครงการบริหารจัดการพืชหัว (คน.) วงเงิน 30 ล้านบาท เพื่อเป็นค่าบริหารจัดการคุณภาพและเชื่อมโยงกระจายผลผลิต (กระเทียม หอมหัวใหญ่และหอมแดง) ออกนอกแหล่งผลิต
 (4) โครงการบริหารจัดการพืชหัว (สป.) วงเงิน 22.80 ล้านบาท เพื่อเป็นค่าชดเชยดอกเบี้ยในการเก็บสต็อกหอมหัวใหญ่ในท้องถิ่น และค่าบริหารจัดการคุณภาพและกระจายผลผลิต (กระเทียม หอมหัวใหญ่และหอมแดง) ออกนอกแหล่งผลิต

สถานการณ์
 เกษตรกรส่วนใหญ่นำผลผลิตกระเทียมแห้งออกจำหน่ายเสร็จสิ้นแล้ว โดยมีผลผลิตส่วนหนึ่งเก็บไว้ทำพันธุ์ ส่วนตลาดปลายทางยังระบายนำจำหน่ายผลผลิตได้แต่ไม่คล่องตัวมากนัก โดยเฉลี่ยราคากระเทียมตลอดฤดูกาลเคลื่อนไหวอยู่ในเกณฑ์ค่อนข้างต่ำ แต่ยังสูงกว่าต้นทุนการผลิต

ราคา (บาท/กก.)	ปี/เดือน	ม.ค.	ก.พ.	มี.ค.	เม.ย.	พ.ค.	มิ.ย.	ก.ค.	ส.ค.	ก.ย.	ต.ค.	พ.ย.	ธ.ค.	เฉลี่ย
สดคละ เกษตรกรขายได้ (สดก.)	2561	-	20.27	13.64	13.35	-	-	-	-	-	-	-	-	15.08
	2562	-	-	7.90	10.05	-	-	-	-	-	-	-	-	8.11
	2563	-	16.04	11.83	9.18	-	-	-	-	-	-	-	-	12.35
	2564	-	13.27	10.90	11.02	-	-	-	-	-	-	-	-	11.73
แห้งคละ (สดก.)	2561	-	96.31	35.98	32.65	31.90	33.52	36.34	39.60	42.39	-	-	-	57.81
	2562	-	61.92	20.97	28.43	32.91	32.91	-	-	-	-	-	-	36.44
	2563	-	42.44	30.48	24.28	42.70	44.62	-	-	-	-	-	-	34.47
	2564	-	56.76	33.86	28.96	29.91	31.76	-	-	-	-	-	-	37.37
แห้งมดลูกใหญ่ขายส่ง ตลาด กทม.	2561	115.00	96.88	75.60	72.21	81.79	77.50	75.00	58.86	50.00	47.50	57.50	57.50	72.11
	2562	53.18	52.50	52.50	52.50	52.50	52.50	58.80	67.50	67.50	67.50	67.50	67.50	59.33
	2563	74.32	84.87	87.50	78.93	77.50	64.32	57.50	57.50	57.50	57.50	62.76	77.50	69.81
	2564	77.50	79.72	80.54	67.50	67.50	67.50	67.50	67.50	67.50	67.50	67.50	67.50	71.91

*สำนักงานเศรษฐกิจการเกษตรคาดการณ์

กองส่งเสริมการค้าสินค้าเกษตร 1 กรมการค้าภายใน

หอมแดง

ประจำสัปดาห์ที่ 1 ของเดือนสิงหาคม 2564 (2 - 6 ส.ค.64)

รายการ	2560/61	2561/62	2562/63	2563/64	% Δ
ผลผลิต ⁽¹⁾ (ตัน)	166,662	118,056	134,655	145,208	7.84
แหล่งผลิต ⁽¹⁾	ศรีสะเกษ (55.04%) เชียงใหม่ (17.48%) พะเยา (7.01%) อุตรดิตถ์ (5.12%) เพชรบูรณ์ (3.60%)				
ช่วงผลผลิตออกมา	ธ.ค.-เม.ย./ ออกมาก : ม.ค. - มี.ค. = 70.69%				
พื้นที่ปลูก ⁽¹⁾ (ไร่)	66,795	61,203	51,924	53,819	3.65
ผลผลิตเฉลี่ย/ไร่ ⁽¹⁾ (กก./ไร่)	2,495	1,929	2,593	2,698	4.05
ต้นทุนหอมแดงแห้ง ⁽¹⁾ (บ./กก.)	11.36	14.38	10.86	10.59	-2.49
ใช้ในประเทศ ⁽²⁾ (ตัน)	157,712	109,116	134,316	136,821	
การนำเข้า-ส่งออก ⁽³⁾	ปี 2561	ปี 2562	ปี 2563	ปี 2564	
ปริมาณนำเข้า (ตัน)	4,577	8,824	13,941	6,126	} ม.ค.-มิ.ย
มูลค่านำเข้า (ล้านบาท)	158.82	301.49	413.98	38.76	
ปริมาณส่งออก (ตัน)	13,517	9,163	16,667	15,532	
มูลค่าส่งออก (ล้านบาท)	249.30	257.33	482.66	335.98	
ประเทศที่ส่งออก (ปี 64)	มาเลเซีย (40%) ศรีลังกา (25%) สิงคโปร์ (20%)				
ประเทศที่นำเข้า (ปี 64)	พม่า (100%)				
ที่มา :	(1) = สศก. (2) = ใช้ในประเทศ : คำนวณจากปริมาณผลผลิต + นำเข้า - ส่งออก (3) = นำเข้า - ส่งออก : กรมศุลกากร				

ความเคลื่อนไหวของราคา (ราคาเฉลี่ย)

สัปดาห์นี้	สัปดาห์ก่อน	Δ
(6 ส.ค.64)	(30 ก.ค.64)	(บาท/กก)
เกษตรกรขายได้ (สศก.)		
- หอมแดงหัวกลางมัดजूกแห้ง 7-15 วัน	-	-
- หอมแดงสด (สศก.)	-	-
- หอมแดงสด (เชียงใหม่)	-	-
ราคาหอมแดง ณ ตลาด กทม. (บาท : กก.)		
- ขายส่ง หอมแดงเหนือมัดजूกใหญ่	35.00	35.00
- ขายปลีก หอมแดงเหนือมัดजूกใหญ่	55.00	55.00

สถานการณ์

- เกษตรกรส่วนใหญ่จำหน่ายผลผลิตเสร็จสิ้นแล้ว โดยในปีนี้เป็นเกษตรกรจำหน่ายผลผลิตได้ช้าลง จากผลกระทบของโควิด-19 ที่ส่งผลให้ตลาดปลายทางชะลอตัวตั้งแต่ต้นฤดู อย่างไรก็ตาม ตลาดต่างประเทศยังมีความต้องการต่อเนื่อง ทำให้เกษตรกรทยอยจำหน่ายผลผลิตได้ตลอดฤดูกาล โดยราคาเคลื่อนไหวอยู่ในเกณฑ์ค่อนข้างดี

- สศก. สิ้นสุดการรายงานราคาหอมแดงหัวกลางมัดजूกแห้ง 7-15 วัน ที่เกษตรกรขายได้แล้ว

แนวทางการบริหารจัดการ ปี 2563/64 (คณะอนุกรรมการจัดการ การผลิต และการตลาด กระเทียม หอมแดง หอมหัวใหญ่ และมันฝรั่ง) ดังนี้

- 1) กรมศุลกากร : ขอให้เข้มงวดปราบปรามการลักลอบการนำเข้า และพิจารณาราคาประเมินเพื่อเสียภาษีนำเข้าให้สอดคล้องกับต้นทุนที่แท้จริง
- 2) กรมส่งเสริมสหกรณ์ : สนับสนุนเงินทุนหมุนเวียนจากกองทุนพัฒนาสหกรณ์ เพื่อช่วยระบายผลผลิตผ่านเครือข่ายสหกรณ์ รวมถึงชะลอการจำหน่ายผลผลิตของเกษตรกรในช่วงผลผลิตออกสู่ตลาด
- 3) กรมการค้าภายใน : ตรวจสอบสต็อกสินค้าของผู้ประกอบการว่ามีกรนำเข้าถูกต้องหรือไม่ ป้องกันไม่ให้มีการกักตุนเพื่อเก็งกำไร รวมทั้งประสานห้างสรรพสินค้า และโมเดิร์นเทรดเพื่อช่วยกระจายผลผลิตออกนอกแหล่งผลิต

ราคา (บาท/กก.)	ปี/เดือน	ม.ค.	ก.พ.	มี.ค.	เม.ย.	พ.ค.	มิ.ย.	ก.ค.	ส.ค.	ก.ย.	ต.ค.	พ.ย.	ธ.ค.	เฉลี่ย
หอมแดงหัวกลางมัดजूกแห้ง 7-15 วัน	2561	15.25	12.03	12.00	-	-	-	-	-	-	-	-	24.00	15.15
	2562	25.75	23.25	8.90	8.15	15.00	-	-	-	-	-	-	-	15.00
	2563	29.65	28.19	28.15	-	-	-	-	-	-	-	-	-	28.52
	2564	42.27	25.29	23.02	23.19	24.61	26.71	-	-	-	-	-	-	26.92
หอมแดงหัวใหญ่มัดजूก เกษตรกรขายได้ - ศรีสะเกษ	2561	22.86	19.00	19.00	-	-	-	-	-	-	-	-	28.50	22.34
	2562	29.18	28.63	-	-	-	-	-	-	-	-	-	-	28.91
	2563	34.12	28.79	31.50	-	-	-	-	-	-	73.50	-	57.50	45.08
	2564	33.29	18.44	16.50	18.37	18.50	-	-	-	-	-	-	-	21.02
หอมแดงศรีสะเกษ มัดजूกใหญ่ ขายส่ง ตลาด กทม.	2561	38.45	22.50	22.50	25.63	-	-	-	-	-	-	-	51.94	32.20
	2562	43.18	42.50	42.50	37.50	32.50	-	-	-	-	-	-	72.50	45.11
	2563	60.28	42.50	42.50	42.50	46.00	-	-	-	-	-	-	-	46.76
	2564	70.50	27.63	24.35	20.00	20.00	20.00	-	-	-	-	-	-	30.41
หอมแดงภาคเหนือ มัดजूกใหญ่ ขายส่ง ตลาด กทม.	2561	38.45	22.50	22.50	26.03	32.50	32.50	39.50	54.67	60.00	57.50	60.91	56.94	42.00
	2562	43.86	42.50	42.50	42.50	42.50	47.50	62.00	82.50	82.50	82.50	82.50	76.94	60.86
	2563	60.28	42.50	42.50	42.50	46.00	61.14	72.50	72.50	72.50	72.50	91.90	113.64	65.87
	2564	70.50	27.63	25.00	25.00	25.00	33.10	35.00	35.00	(6 ส.ค.64)	-	-	-	34.53

หอมหัวใหญ่

ประจำสัปดาห์ที่ 1 ของเดือนสิงหาคม 2564 (2 - 6 ส.ค. 64)

รายการ	2560/61	2561/62	2562/63	2563/64*	% r
ผลผลิต (ตัน)	36,838	34,244	42,626	35,576	-16.54
ช่วงผลผลิตออกสู่ตลาด	ธ.ค.-เม.ย. (ออกมาก ก.พ. : 35.05% , มี.ค. : 48.18%)				
จังหวัดแหล่งผลิตสำคัญ	เชียงใหม่ (74.01%) เชียงราย (18.02%) นครสวรรค์ (5.65%) กาญจนบุรี (1.47%) แม่ฮ่องสอน (0.83%)				
พื้นที่ปลูก (ไร่)	10,430	10,275	10,549	8,647	-18.03
ผลผลิตเฉลี่ย/ไร่ (กก)	3,532	3,333	4,041	4,114	1.81
ผลผลิตเนื้อที่เก็บเกี่ยว/ไร่ (กก)	3,570	3,422	4,055	4,125	1.73

การใช้ (ตัน)	124,308	165,217	120,000	na
--------------	---------	---------	---------	----

นำเข้า (หอมสด พิกัด 0703 10 19 000)	ปี 2561	ปี 2562	ปี 2563	ปี 2564
-------------------------------------	---------	---------	---------	---------

- ปริมาณ (ตัน)	89,201	143,811	92,940	14,758
----------------	--------	---------	--------	--------

- มูลค่า (ล้านบาท)	541.17	861.97	635.79	219.18
--------------------	--------	--------	--------	--------

ส่งออก (หอมสด พิกัด 0703 10 19 000)	ปี 2561	ปี 2562	ปี 2563	ปี 2564
-------------------------------------	---------	---------	---------	---------

- ปริมาณ (ตัน)	2,850	2,763	2,736	1,649
----------------	-------	-------	-------	-------

- มูลค่า (ล้านบาท)	64.22	57.57	57.13	32.41
--------------------	-------	-------	-------	-------

ประเทศคู่ค้า	ญี่ปุ่น มาเลเซีย ศรีลังกา			
--------------	---------------------------	--	--	--

การจับกุมการลักลอบนำเข้า	ปี 2561	ปี 2562	ปี 2563	ปี 2564
--------------------------	---------	---------	---------	---------

- จำนวน (ราย)	104	188	105	59
---------------	-----	-----	-----	----

- ปริมาณ (ตัน)	60.80	274.71	46.92	42.02
----------------	-------	--------	-------	-------

- มูลค่า (ล้านบาท)	0.96	3.46	0.88	1.10
--------------------	------	------	------	------

ความเคลื่อนไหวของราคา (บาท/กก.)	สัปดาห์นี้ (6 ส.ค.64)	สัปดาห์ก่อน (30 ก.ค.64)	เพิ่ม/ลด
---------------------------------	-----------------------	-------------------------	----------

ราคาขายส่ง-ขายปลีกตลาด กทม. เบอร์ 0-1				
---------------------------------------	--	--	--	--

ขายส่ง- หอมฯ สั้นปาดทอง	-	-	-	-
-------------------------	---	---	---	---

ขายส่ง- หอมฯ ผ่าง	-	-	-	-
-------------------	---	---	---	---

ขายปลีก-หอมฯ สั้นปาดทอง	-	-	-	-
-------------------------	---	---	---	---

ขายปลีก-หอมฯ ผ่าง	-	-	-	-
-------------------	---	---	---	---

ราคาหอมหัวใหญ่ ปี 2561-2564

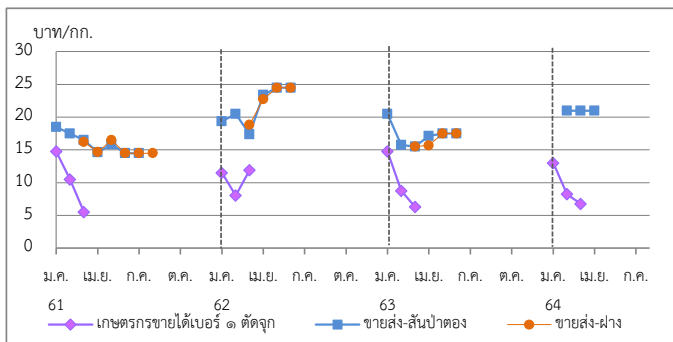

ราคา (บาท/กก.)		ม.ค.	ก.พ.	มี.ค.	เม.ย.	พ.ค.	มิ.ย.	ก.ค.	ส.ค.	ก.ย.	ต.ค.	พ.ย.	ธ.ค.	เฉลี่ย
เกษตรกรขายได้ * เบอร์ 1 (สศก.)	2561	14.75	10.50	5.50	-	-	-	-	-	-	-	-	-	9.46
	2562	11.50	8.03	11.89	-	-	-	-	-	-	-	-	-	10.24
	2563	14.75	8.74	6.30	-	-	-	-	-	-	-	-	-	9.06
	2564	13.00	8.25	6.75	-	-	-	-	-	-	-	-	-	8.66
เกษตรกรขายได้ * คละ (สศก.)	2561	13.75	-	6.50	7.50	-	-	-	-	-	-	-	-	7.93
	2562	-	-	9.00	9.70	-	-	-	-	-	-	-	-	9.35
	2563	-	-	-	-	-	-	-	-	-	-	-	-	-
	2564	-	-	6.47	-	-	-	-	-	-	-	-	-	6.47
ขายส่งตลาด กทม. เบอร์ 0-1 สั้นปาดทอง	2561	18.50	17.50	16.50	14.62	15.83	14.50	14.50	-	-	-	-	-	15.99
	2562	19.39	15.50	17.40	24.50	24.50	24.50	-	-	-	-	-	-	20.97
	2563	20.50	15.76	15.50	17.12	17.50	17.50	-	-	-	-	-	-	17.31
	2564	-	21.00	21.00	21.00	21.00	21.00	-	-	-	-	-	-	21.00
ขายส่งตลาด กทม. เบอร์ 0-1 ผ่าง	2561	-	-	16.21	14.68	16.50	14.50	14.50	14.50	-	-	-	-	15.15
	2562	-	-	18.83	24.50	24.50	24.50	-	-	-	-	-	-	23.08
	2563	-	-	15.50	15.69	17.50	17.50	-	-	-	-	-	-	16.55
	2564	-	-	-	-	-	-	-	-	-	-	-	-	-

1. สถานการณ์หอมหัวใหญ่ ปี 2563/64

สศก. คาดการณ์ (29 มี.ค.64) เนื้อที่เพาะปลูกลดลงจากปี 2563 จากแปลงเพาะพันธุ์กล้าเสียหายจากฝนตกเมื่อเดือน ต.ค.63 ทำให้ไม่มีกล้าพันธุ์ไปเพาะปลูก ประกอบกับเกษตรกรบางแหล่งผลิตใน จ.เชียงใหม่ เกรงการระบาดของเชื้อไวรัสโคโรนา 2019 ซึ่งทำให้ไม่สามารถขยายการผลิตได้ จึงเก็บเมล็ดพันธุ์บางส่วนไว้ปลูกปีหน้า และบางแหล่งผลิตใน จ.เชียงราย เปลี่ยนไปปลูกมันฝรั่งแทนเพราะมีต้นทุนการปลูกต่ำกว่า และมีบริษัทรับซื้อแน่นอนทำให้เนื้อที่เพาะปลูกลดลง ส่วนผลผลิตต่อไร่คาดว่าจะเพิ่มขึ้นจากสภาพอากาศหนาวเย็น เอื้ออำนวยต่อการเจริญเติบโตของหอมหัวใหญ่ ถ้าแม้ว่าบางพื้นที่ช่วงเก็บเกี่ยวจะมีฝน และลูกเห็บตกบ้าง แต่ก็ยังน้อยกว่าปีที่ผ่านๆ มา โดยเฉพาะที่ อ.แม่วาง จ.เชียงใหม่ ซึ่งเป็นแหล่งผลิตสำคัญ

2. การนำเข้าตามพันธกรณีระหว่างประเทศ

- WTO มติ ครม. (29 ธ.ค.63) เห็นชอบการเปิดตลาดหอมหัวใหญ่ ปี 2564-66 ตามข้อผูกพัน WTO สำหรับหอมหัวใหญ่ ในโควตา (เฉพาะหอมผง) 764 ตัน ภาษี 27% นอกโควตา 142% / เมล็ดพันธุ์ ในโควตา ปริมาณ 3.15 ตัน ภาษี 30% (เก็บจริง 0) นอกโควตา 218% โดยให้ขุมขุมสหกรณ์หอมหัวใหญ่แห่งประเทศไทย จำกัด เป็นผู้บริหารจัดการนำเข้า ภายใต้การกำกับดูแลของคณะกรรมการจัดการการผลิตและการตลาดกระเทียมฯ

- AFTA ตั้งแต่ 1 ม.ค.53 ภาษีนำเข้าทั้งหมดหัวใหญ่และเมล็ดพันธุ์ลดลงจาก ร้อยละ 5 เหลือ 0 ไม่จำกัดปริมาณนำเข้า โดย คต. ได้กำหนดหลักเกณฑ์การออกหนังสือรับรองและเงื่อนไขการนำเข้า ดังนี้ (1) เป็นนิติบุคคลที่ขึ้นทะเบียนเป็นผู้นำเข้าหอมหัวใหญ่และเมล็ดพันธุ์หอมหัวใหญ่ไว้กับ คต. เป็นรายปี (2) ให้นำเข้าเฉพาะกรณีใช้ในกิจการตนเองในปริมาณที่ไม่เกินปริมาณที่ระบุไว้ในแผนการนำเข้า (3) ต้องนำเข้าช่วงเดือน ส.ค.-ต.ค. ของแต่ละปี และ (4) ให้นำเข้าทางด่านศุลกากรที่มีด่านตรวจพืชและด่านอาหารและยาหรือมีเจ้าหน้าที่ที่มีอำนาจของด่านดังกล่าวปฏิบัติหน้าที่

3. มาตรการและแนวทางแก้ไขปัญหา ปี 2564

3.1 กำหนดให้หอมหัวใหญ่เป็นสินค้าควบคุม โดยคณะกรรมการกลางว่าด้วยราคาสินค้าและบริการ (กกร.) ได้ออกประกาศ (1 ก.ค. 64) ควบคุมการขนย้ายหอมหัวใหญ่ที่นำเข้าจากต่างประเทศ ปี 2564 ตั้งแต่ 400 กก.ขึ้นไป โดยทางบกหรือทางทะเล เข้าหรือออกจากจังหวัดที่กำหนด 52 จังหวัด ต้องขออนุญาตขนย้าย

3.2 เข้มงวดตรวจสอบการลักลอบนำเข้าร่วมกับหน่วยงานที่เกี่ยวข้อง โดยเฉพาะในช่วงผลผลิตออกสู่ตลาด

3.3 โครงการบริหารจัดการพืชหัว (คน.) วงเงิน 30 ล้านบาท เพื่อการบริหารจัดการคุณภาพและเชื่อมโยงกระจายผลผลิต (กระเทียม หอมหัวใหญ่และหอมแดง) ออกนอกแหล่งผลิต

3.4 โครงการบริหารจัดการพืชหัว (สป.) วงเงิน 22.80 ล้านบาท โดยสนับสนุนค่าบริหารจัดการคุณภาพและการกระจายผลผลิต (กระเทียม หอมหัวใหญ่และหอมแดง) ออกนอกแหล่งผลิต

3.5 ขอความร่วมมือกรมศุลกากรเข้มงวดตรวจสอบการนำเข้า การประเมินราคาและการตรวจปล่อยสินค้า รวมทั้งให้นำแบบขออนุญาตขนย้ายตามประกาศ กกร. เป็นเอกสารประกอบการตรวจปล่อยสินค้าออกจากด่านฯ

สถานการณ์

- สิ้นสุดฤดูกาลหอมหัวใหญ่ ปี 2563/64 เกษตรกรจำหน่ายผลผลิตเสร็จสิ้นแล้ว
- ผลผลิตส่วนใหญ่อยู่ในมือผู้ประกอบการที่รวบรวมเพื่อสต็อกทยอยจำหน่ายนอกฤดู

สุกร
ประจำสัปดาห์ที่ 1 เดือนสิงหาคม (วันที่ 2-6 ส.ค. 2564)

	2560	2561	2562	2563	2564	% Δ
					คาดการณ์	
ผลผลิตไทย						
- สุกรมีชีวิต (ล้านตัว)	20.63	22.90	22.53	22.09	22.66	2.6
- เนื้อสุกร (ล้านตัน)	1.51	1.70	1.69	1.66	1.70	2.4
จำนวนเกษตรกร (ราย)	180,606	184,717	185,688	177,908	168,529	-5.3
ใช้ในประเทศ (ล้านตัว)	15.05	16.81	18.29	19.29	19.31	
ส่งออก						
- เนื้อสุกร (ตัน)	10,905	10,340	15,155	34,637	13,241	(ม.ค.-มิ.ย.64)
มูลค่า (ล้านบาท)	2,100	2,095	2,836	4,966	1,892	
- สุกรมีชีวิต (ตัว)	415,865	815,385	750,061	2,424,004	832,997	(ม.ค.-มิ.ย.64)
มูลค่า (ล้านบาท)	1,912	3,188	3,571	15,862	5,968	
ประเทศคู่ค้า	สุกรมีชีวิต : เวียดนาม กัมพูชา พม่า ลาว / เนื้อสุกร : ออสเตรเลีย ญี่ปุ่น กัมพูชา ลาว พม่า					
นำเข้า						
- เนื้อสุกร (ตัน)	501	391	408	1,801	148	(ม.ค.-มิ.ย.64)
มูลค่า (ล้านบาท)	112	106	104	287	44	
มูลค่าผลผลิต (ล้านบาท)	105,311	130,981	154,890	167,300	88,906	(ม.ค.-มิ.ย.64)
แหล่งผลิตสำคัญ	1.ราชบุรี (32.12%) 2.ชลบุรี (7.30%) 3.ปราจีนบุรี (7.28%) 4.นครราชสีมา (3.49%) 5.ฉะเชิงเทรา (2.82%)					
ที่มา	(1) ผลผลิตไทย/ใช้ในประเทศ : กรมปศุสัตว์ (2) นำเข้า - ส่งออก : กรมศุลกากร (3) ต้นทุนการผลิต / แหล่งผลิตสำคัญ : สศก. (4) มูลค่าผลผลิต : ปริมาณผลผลิต x ราคาเฉลี่ยรายปี					

สถานการณ์	
- ปริมาณผลผลิตเพียงพอต่อความต้องการบริโภคของตลาดภายในประเทศและตลาดต่างประเทศจากสถานการณ์การแพร่ระบาดของ Covid-19 ในวงกว้างอย่างต่อเนื่อง ทำให้ภาครัฐขยายมาตรการเข้มงวดกับกิจการร้านค้า พร้อมกับเข้มงวดกับเวลาเดินทางออกนอกเขตสถานในจังหวัดที่เป็นสีแดงเข้ม ๒๙ จังหวัด ความต้องการบริโภคทรงตัว ภาวะการค้าโดยรวมชะลอตัว	
- ภาวะดังกล่าว ส่งผลให้ราคาสุกรมีชีวิต และราคาขายปลีกเนื้อสุกรทรงตัว เทียบกับสัปดาห์ก่อน	
แนวโน้ม	
- คาดว่า ปริมาณผลผลิตเพียงพอต่อความต้องการบริโภคของตลาดในประเทศ และต่างประเทศ และหากสถานการณ์การแพร่ระบาดของโรค COVID-19 ยังแพร่กระจายในวงกว้างอย่างต่อเนื่อง รัฐบาลจะมีมาตรการเข้มงวดมากขึ้น ส่งผลให้ ภาวะการค้าโดยรวมชะลอตัวอย่างต่อเนื่อง	
- ราคาสุกรมีชีวิตหน้าฟาร์มและราคาขายปลีกเนื้อสุกร มีแนวโน้มลดลง	

ความเคลื่อนไหวของราคา				
ราคาสุกร ณ ตลาด กทม.	สัปดาห์นี้	สัปดาห์ก่อน	เพิ่ม/ลด	
(บาท/กก.)	(6 ส.ค.64)	(30 ก.ค. 64)	(บาท/กก.)	%
- สุกรมีชีวิตหน้าฟาร์ม	75.50	75.50	0.0	0.0
- ส่งสุกรชำแหละ (ผ่าซีก)	86.50	86.50	0.0	0.0
- ขายปลีกเนื้อสุกร (ไม่ตัดแต่ง)	127.50	127.50	0.0	0.0
- ขายปลีกเนื้อสุกร (ตัดแต่ง)	137.50	137.50	0.0	0.0

ราคาสุกรมีชีวิตหน้าฟาร์มและราคาขายปลีกเนื้อสุกร (ตัดแต่ง) (บาท/กก.)								
ราคา	ม.ค.61	ก.ค.	ม.ค. 62	ก.ค.	ม.ค.63	ก.ค.	ม.ค.64	ก.ค.
ขายปลีกเนื้อแดง (ตัดแต่ง)	119.50	136.50	155.25	146.11	147.50	146.39	137.50	
สุกรมีชีวิตหน้าฟาร์ม	59.31	75.05	67.39	67.60	77.06	75.50		

• แนวทาง/มาตรการกำกับดูแล และแก้ไขปัญหา	
- แนวทาง/มาตรการ - คน. : ประชุมวันที่ 12 ม.ค.64	
- ตรึงราคาจำหน่ายสุกร เพื่อลดค่าครองชีพผู้บริโภค ดังนี้	
• สมาคมผู้เลี้ยงสุกรแห่งชาติตรึงราคาขายสุกรมีชีวิตหน้าฟาร์มที่จำหน่ายในประเทศ ไม่เกิน กก.ละ 80 บาท	
• ห้างค้าปลีกค้าส่งขนาดใหญ่จำหน่ายเนื้อสุกร (สะโพก/ไหล่) ไม่เกิน กก.ละ 150 บาท เนื้อสันนอกไม่เกิน กก.ละ 160 บาท สันนอก กก.ละ 128-138 บาท	
• สมาคมตลาดสดไทย แจ้งสมาชิกตลาดสดในกทม.-ปริมณฑล เพื่อขอความร่วมมือผู้ค้าปลีกขายเนื้อสุกร (สะโพก/ไหล่) ไม่เกิน กก.ละ 150 บาท เนื้อสันนอกไม่เกิน กก.ละ 160 บาท	
- เชื่อมโยง สฟง. จำหน่ายหมู 76 จังหวัด โครงการ "หมูธงฟ้า ลดราคา ช่วยประชาชน" (8-14 ก.พ.64)	
ประชุมวันที่ 5 ส.ค. 64 : ตรึงราคาจำหน่ายสินค้าปศุสัตว์ เพื่อลดค่าครองชีพผู้บริโภค ในช่วงที่สถานการณ์การแพร่ระบาดของ COVID-19 ยังคงระบาดในวงกว้าง	
• กลไกคณะกรรมการ ร่วมเป็นกรรมการในคณะกรรมการนโยบายพัฒนาสุกรและผลิตภัณฑ์ โดยมี รมว.กษ. เป็นประธาน อธ.คน. เป็นกรรมการ ปศ. เป็นเลขานุการ	
- มิ.ย. 64 ปศ.ประกาศโรค PRRS ทั้งหมัด 11 จังหวัด ได้แก่ หนองคาย ร้อยเอ็ด อุบลราชธานี เลย ตาก พัทลุง สุราษฎร์ธานี นครพนม เพชรบุรีหนองบัวลำภู ตรัง	

ราคา (บาท/กก.)	ปี	ม.ค.	ก.พ.	มี.ค.	เม.ย.	พ.ค.	มิ.ย.	ก.ค.	ส.ค.	ก.ย.	ต.ค.	พ.ย.	ธ.ค.	เฉลี่ย
สุกรมีชีวิตหน้าฟาร์ม (คน.)	2560	60.80	58.66	57.85	63.75	68.83	62.95	58.03	62.14	61.60	50.24	52.68	44.66	58.52
	2561	45.79	48.30	48.26	62.56	59.31	58.17	59.60	65.41	65.10	63.98	66.95	65.17	59.05
	2562	72.50	73.50	73.50	73.50	75.05	75.50	71.30	65.50	60.26	56.55	60.66	67.39	68.77
	2563	74.86	70.45	71.50	67.60	71.28	74.45	79.82	79.50	79.50	78.10	75.08	73.50	74.64
	2564	79.20	77.06	80.63	81.50	77.39	76.93	76.20	75.50					78.05
ขายปลีกเนื้อแดง (ตัดแต่ง) ตลาด กทม. (คน.)	2560	125.75	123.29	123.37	132.81	140.83	130.68	123.82	131.36	129.40	115.92	122.27	111.45	125.91
	2561	115.12	119.50	115.83	136.32	133.69	132.50	132.75	140.68	136.50	132.50	137.27	133.89	130.55
	2562	145.00	147.50	147.50	147.50	155.25	157.50	150.75	142.74	137.26	133.45	138.29	146.11	145.74
	2563	156.14	152.50	147.50	145.12	147.50	152.02	161.35	157.50	157.50	154.00	146.45	144.25	151.82
	2564	151.75	146.39	151.41	152.50	146.94	142.50	139.25	137.50					146.03

ไข่ไก่

ประจำสัปดาห์ที่ 1 ของเดือนสิงหาคม (วันที่ 2 - 6 ส.ค. 64)

	2560	2561	2562	2563	2564	% Δ
ผลผลิต					(f ส.ค.)	
- แม่ไก่ยืนกรง (ล้านตัว)	55.64	54.95	49.50	49.78	50.60	1.65
- ปริมาณไข่ไก่ (ล้านฟอง)	16,470	16,647	14,996	15,081	15,247	1.10
จำนวนเกษตรกร (ราย)	104,903	117,683	132,996	135,588	135,588	-
ใช้ในประเทศ (ล้านฟอง)	16,343	16,346	14,725	14,860	15,026	-
ส่งออก						
- ปริมาณ (ล้านฟอง)	127	301	271	221	160.91	ม.ค.-มิ.ย. 64
- มูลค่า (ล้านบาท)	381	997	705	656	469.58	ม.ค.-มิ.ย. 64
ประเทศคู่ค้า : อังโกล ลิงคโปร์ ลาว						
นำเข้า						
- ปริมาณ (ล้านฟอง)	0.006	-	-	-	-	-
- มูลค่า (ล้านบาท)	0.69	-	-	-	-	-
มูลค่าผลผลิต (ล้านบาท)	40,410	42,625	43,588	40,285	19,339	(มิ.ย. 64)
แหล่งผลิตสำคัญ	1.ฉะเชิงเทรา (14%) 2.นครนายก (10%) 3.ชลบุรี (11%) 4.นครปฐม (7%) 5.อยุธยา (6%)					
ที่มา	(1) ผลผลิตไทย/ใช้ในประเทศ : กรมปศุสัตว์ (2) นำเข้า - ส่งออก: กรมศุลกากร (3) ต้นทุนการผลิต / แหล่งผลิตสำคัญ : สศก. (4) มูลค่าผลผลิต : ปริมาณผลผลิต x ราคาเฉลี่ยรายปี					

ความเคลื่อนไหวของราคา

ราคาเฉลี่ยไข่ไก่ ตลาด กทม. (บาท/ฟอง)	สัปดาห์นี้ (6 ส.ค. 64)	สัปดาห์ก่อน (30 ก.ค. 64)	เพิ่ม/ลด (บาท/ฟอง)	%
- ไข่ไก่คละหน้าฟาร์ม	3.00	3.00	-	-
- ขายปลีกไข่ไก่ เบอร์ 3	3.65	3.65	-	-
- ขายปลีกไข่ไก่ เบอร์ 2	3.85	3.85	-	-
- ขายปลีกไข่ไก่ เบอร์ 1	4.15	4.15	-	-

ราคาไข่ไก่คละหน้าฟาร์ม และราคาขายปลีก เบอร์ 3 (บาท/ฟอง)

ปี	ก.ค.	ค.ค.	พ.ค.	เม.ย.	พ.ค.	มิ.ย.	ก.ค.	ส.ค.	ก.ย.	ต.ค.	พ.ย.	ธ.ค.	ก.ค.
ไข่ไก่คละหน้าฟาร์ม	2.50	2.73	2.20	2.80	2.55	2.76	2.31	2.84	2.61	2.80	2.94	2.39	3.00
ขายปลีก ไข่ไก่ เบอร์ 3	3.00	3.18	2.65	3.25	3.00	3.29	3.09	3.35	3.09	3.35	2.94	3.65	3.65

สถานการณ์

- ปริมาณผลผลิตออกสู่ตลาดอย่างต่อเนื่อง ภาวะการค้ำปลีกห้างและออนไลน์คั่งคลังตัวประชาชนซื้อไข่ไก่เพื่อบริโภคมากกว่าปกติ เพื่อลดระยะเวลาออกจากบ้าน
- ความต้องการที่เพิ่มขึ้นจากปกติ เป็นส่วนของการใช้ในกลุ่มที่เข้ามาตรวจกักตัว (home isolation) และจากหน่วยงานรัฐที่จัดซื้อไข่ไก่เพิ่มขึ้น เพื่อส่งเป็นอาหารให้ประชาชนที่อยู่ในพื้นที่ล่อคควาน
- ราคาไข่ไก่คละหน้าฟาร์มทรงตัว อยู่ที่ฟองละ 3.00 บาท และราคาขายปลีกเบอร์ 3 ในตลาดสดเขตกรุงเทพมหานคร ทรงตัวในเกณฑ์สูง

แนวโน้ม

- ปริมาณผลผลิตเพียงพอกับความต้องการบริโภค แนวโน้มราคาไข่ไก่ทรงตัวอยู่ในเกณฑ์สูงตามความต้องการบริโภคของประชาชน

มาตรการ

- ดำเนินโครงการรักษาเสถียรภาพราคาไข่ไก่ ปี 2564 โดยสนับสนุนเงินค่าบริหารจัดการในการรวบรวมไข่ไก่เพื่อส่งออก อัตราฟองละ 0.50 บาท เป้าหมายไข่ไก่รวมจำนวน 200 ล้านฟอง โดยขอรับเงินจากกองทุนรวมเพื่อช่วยเหลือเกษตรกรวงเงิน 50 ล้านบาท ระยะเวลาส่งออก 3 มี.ค. - ต.ค. 64 (ชะลอโครงการ 2 มิ.ย. 64)
- ประสาน สพจ. ติดตามสถานการณ์ราคาและพฤติกรรมจำหน่ายไข่ไก่ที่เข้าข่ายความผิดตามกฎหมาย เช่น จำหน่ายราคาสูงเกินสมควร และการกักตุนสินค้า เป็นต้น
- กำกับดูแลการค้าปลีก ติดตามภาวะการค้ำปลีกและราคาขายปลีกในตลาดสด ให้สอดคล้องกับราคาผลผลิตหน้าฟาร์ม รวมทั้งตรวจสอบกำกับดูแลด้านเครื่องชั่งและการปิดป้ายแสดงราคา
- กรมปศุสัตว์ขยายระยะเวลาปลดแม่ไก่ออกไปเกิน 80 สป. เพื่อเพิ่มปริมาณไข่ในระบบ

การดำเนินงานของ Egg Board 17 ก.พ. 64

- ใควตการณ์นำเข้าเลี้ยงป้อนฟักไข่ (GP) และแม่พันธุ์ไข่ (PS) ปี 2564 ดังนี้
 1. แผนการเลี้ยง GP จำนวน 3,800 ตัว
 2. แผนการเลี้ยง PS จำนวน 440,000 ตัว และกันไว้ที่กรมปศุสัตว์อีก 20,000 ตัว กรณีเกิดปัญหาขาดแคลนพันธุ์สัตว์
- เห็นชอบให้ คน. ขอจัดสรรเงินกองทุนรวมเพื่อช่วยเหลือเกษตรกร เพื่อส่งออกไข่ไก่ส่วนเกินไปต่างประเทศ 100 ล้านฟอง ในอัตราฟองละ 0.50 บาท เพื่อช่วยพยุงราคาและทำให้สถานการณ์ไข่ไก่ กลับเข้าสู่ภาวะปกติ และเป็นกรช่วยเหลือบรรเทาความเดือดร้อนให้แก่เกษตรกรผู้เลี้ยงไข่ไก่

ราคา (บาท/ฟอง)	ปี	ม.ค.	ก.พ.	มี.ค.	เม.ย.	พ.ค.	มิ.ย.	ก.ค.	ส.ค.	ก.ย.	ต.ค.	พ.ย.	ธ.ค.	เฉลี่ย
ไข่ไก่คละหน้าฟาร์ม (คณ.)	2560	2.52	2.36	2.24	2.24	2.57	2.60	2.58	2.73	2.71	2.35	2.33	2.20	2.45
	2561	2.21	2.40	2.27	2.54	2.79	2.80	2.80	2.80	2.78	2.38	2.45	2.55	2.56
	2562	2.60	2.47	2.31	2.51	2.75	2.84	2.94	3.00	3.00	2.99	2.81	2.72	2.75
	2563	2.70	2.60	2.61	2.71	2.44	2.40	2.75	2.90	2.80	2.75	2.90	2.59	2.68
	2564	2.60	2.50	2.49	2.39	2.83	3.00	3.00						2.69
ขายปลีกไข่ไก่ เบอร์ 3 ตลาด กทม. (คณ.)	2560	2.97	2.81	2.69	2.69	3.02	3.05	3.03	3.18	3.16	2.80	2.78	2.65	2.90
	2561	2.66	2.85	2.72	2.99	3.24	3.25	3.25	3.25	3.23	2.83	2.90	3.00	3.01
	2562	3.05	2.92	2.76	2.96	3.20	3.29	3.39	3.15	3.45	3.44	3.26	3.15	3.17
	2563	3.15	3.05	3.09	3.26	2.99	2.95	3.30	3.45	3.35	3.30	3.45	3.14	3.21
	2564	3.14	3.05	3.04	2.94	3.38	3.55	3.65						3.25

เกลือทะเล

ประจำสัปดาห์ที่ 1 ของเดือนสิงหาคม 2564 (วันที่ 2 - 6 ส.ค. 64)

		2560	2561	2562	2563	2564 (f)
ผลผลิต (ตัน)		972,315	632,970	686,361	632,111	535,199
สต็อกยกมา (ตัน)			200,000	200,000	200,000	200,000
ใช้ในประเทศ (ตัน)		990,117	642,926	565,795	440,486	N/A
การส่งออก						
- ปริมาณ (ตัน)		137,821	139,709	171,378	167,521	76,923
- มูลค่า (ล้านบาท)		527.37	569.56	638.95	624.10	288.62
ประเทศที่ส่งออก : กัมพูชา (26%) พม่า (19%) มาเลเซีย (17%) อื่น ๆ (38%) (ม.ค.-มิ.ย. 64)						
การนำเข้า (รวมเกลือทะเล เกลือบริโภค เกลืออื่น ๆ)						
- ปริมาณ (ตัน)		155,623	349,665	250,812	175,896	78,744
- มูลค่า (ล้านบาท)		293.75	554.04	434.09	376.13	218.19
(ม.ค.-มิ.ย. 64)						
ประเทศที่นำเข้า : อินเดีย (89%)						
มูลค่าผลผลิต (ล้านบาท)		1,680.05	1,607.98	941.30	378.90	305.74
(ม.ค.-ก.ค. 64)						
ที่มา (1) ผลผลิต : สหกรณ์ฯ (เพชรบุรี สมุทรสาคร สมุทรสงคราม)						
(2) ส่งออก - นำเข้า : กรมศุลกากร						
(3) มูลค่าผลผลิต : คำนวณจากปริมาณผลผลิต x ราคาเฉลี่ยรายปี						

ความเคลื่อนไหวของราคา
ราคาเกลือทะเล ณ แหล่งผลิต

	สัปดาห์ที่ 1 (6 ส.ค.64)	สัปดาห์ที่ 4 (30 ก.ค.64)	เพิ่ม/ลด (บาท/ตัน)	(%)
- เพชรบุรี	500	500	-	-
- สมุทรสาคร	875	875	-	-
- สมุทรสงคราม	813	656	157	23.93
	729	677	104	18.15

ราคาเกลือทะเลที่เกษตรกรขายได้ ณ แหล่งผลิต (บาท/ตัน)

ปี	ราคา (บาท/ตัน)
ม.ค. 60	1,013
ก.ค. 60	2,189
ม.ค. 61	3,082
ก.ค. 61	2,148
ม.ค. 62	2,354
ก.ค. 62	821
ม.ค. 63	833
ก.ค. 63	490
ม.ค. 64	729

สถานการณ์

- สิ้นสุดฤดูทำนาเกลือ เกษตรกรส่วนใหญ่หยุดการทำนาเกลือ ส่งผลให้ผลผลิตที่ออกสู่ตลาดมีปริมาณลดลง
- ราคาเฉลี่ยเกลือที่ จ.สมุทรสงคราม ปรับสูงขึ้น ต้นละ 157 บาท หรือร้อยละ 23.93 ส่วนจังหวัดเพชรบุรี และสมุทรสาคร ราคายังทรงตัวเท่ากับสัปดาห์ก่อน

แนวโน้ม

- ราคามีแนวโน้มทรงตัวหรือปรับสูงขึ้นในระดับหนึ่ง เนื่องจากเข้าสู่ฤดูฝน เกษตรกรบางรายหยุดการทำนาเกลือ ส่งผลให้ผลผลิตออกสู่ตลาดน้อยลง

มาตรการภาครัฐ

- คณะกรรมการสงเคราะห์เกษตรกร อนุมัติเงินจำนวน 52.50 ล้านบาท (31 มี.ค. 58) ให้สหกรณ์ในจังหวัดเพชรบุรี สมุทรสาคร สมุทรสงคราม ใช้เป็นทุนหมุนเวียนในการบริหารจัดการผลผลิตเกลือทะเล (ระยะเวลาโครงการ ๕ ปี พ.ศ. ๒๕๕๘ - ๒๕๖๓)
- กษ. แต่งตั้งคณะทำงานทบทวนแผนงานโครงการ และงบประมาณภายใต้ยุทธศาสตร์เกลือทะเลไทย พ.ศ. 2562 - 2565 เพื่อจัดทำแผนปฏิบัติการการบริหารจัดการเกลือทะเลไทย ปี 2562 - 2565 (ระยะที่ 1)
- แผนปี 2563 มติ คณะกรรมการบริหารกองทุนรวมเพื่อช่วยเหลือเกษตรกร (25 ก.ค. 62) เห็นชอบกรอบวงเงินจากกองทุนรวมเพื่อช่วยเหลือเกษตรกร จำนวน 50 ล้านบาท โดยสนับสนุนเงินจ่ายขาดเพื่อเป็นค่าใช้จ่ายในการบริหารจัดการ และเงินทุนหมุนเวียนเพื่อชะลอการจำหน่ายในช่วงที่ผลผลิตที่ออกสู่ตลาดมาก ระยะเวลาดำเนินการ ต.ค.62 - ต.ค. 64

แนวทางการแก้ไขปัญหา

- เชื่อมโยงการจำหน่ายผลผลิตให้กับผู้ใช้โดยตรง อาทิ โรงงานน้ำปลา โรงงานผักผลไม้ดอง และการเพาะเลี้ยงปลาน้ำจืด

ราคาเกลือทะเล ที่เกษตรกรขายได้เฉลี่ย 3 จังหวัด (บาท/ตัน)

ปี	ม.ค.	ก.พ.	มี.ค.	เม.ย.	พ.ค.	มิ.ย.	ก.ค.	ส.ค.	ก.ย.	ต.ค.	พ.ย.	ธ.ค.	เฉลี่ย
2560	1,013	1,131	1,083	1,325	1,522	1,947	2,119	2,167	2,189	2,038	2,100	2,100	1,728
2561	3,076	2,864	2,231	2,150	2,151	2,189	2,644	2,600	2,647	2,644	2,644	2,644	2,540
2562	2,354	2,220	1,931	908	821	1,147	1,310	1,264	1,255	1,219	1,054	974	1,371
2563	833	719	672	629	519	490	502	515	516	568	615	615	599
2564	615	531	523	518	526	540	589	729					571

(6 ส.ค. 64)

กากถั่วเหลือง

ประจำสัปดาห์ที่ 1 ของเดือนสิงหาคม 2564 (2 - 6 ส.ค.64)

	ปี 61	ปี 62	ปี 63	ปี 64	% Δ								
1. ผลผลิต (ล้านตัน)						1. สถานการณ์ ปี 2564							
1.1 วัตถุดิบอาหารสัตว์						โลก ผลผลิตเพิ่มขึ้นจากปีก่อนร้อยละ 3.08 ความต้องการใช้เพิ่มขึ้นร้อยละ 2.58 และสต็อกโลกเพิ่มขึ้นร้อยละ 2.03							
หมวดโปรตีน - โลก	332.990	345.880	353.570	365.540	3.39	ไทย ผลผลิตมีแนวโน้มเพิ่มขึ้นใกล้เคียงกับปีที่ผ่านมา โดยความต้องการใช้เพิ่มขึ้นจากปีก่อนร้อยละ 0.63							
(คาดการณ์ ก.ค.64)						2. นโยบายและมาตรการนำเข้า พิกัด 2304.00.90 รหัสสถิติ 001 เพื่อใช้ในอุตสาหกรรมผลิตเป็นวัตถุดิบอาหารสัตว์							
1.2 กากถั่วเหลือง - โลก	233.860	244.490	252.846	260.627	3.08	ปี 2564-2566 มติ ครม. 6 ต.ค.63 มติคณะ กก.นโยบายอาหาร 27 ส.ค.63							
(ประมาณการ ณ)						ไม่จำกัดปริมาณและช่วงเวลานำเข้า ดังนี้							
1.3 กากถั่วเหลือง - ไทย	1.394	1.562	2.025	2.040	0.74	(1) WTO (ตามข้อผูกพัน ปริมาณโควตานำเข้า 230,559 ตัน ภาษีในโควตา 20% นอกโควตา 133%)							
- จากเมล็ดในประเทศ	0.016	0.015	0.011	0.010		- ในโควตา ภาษีส้อยละ 2 ผู้มีสิทธินำเข้าในโควตารวมทั้งสิ้น 11 ราย (ผู้ผลิตอาหารสัตว์ไทย ผู้ผลิตไก่เพื่อส่งออกไทย ผู้เลี้ยงไก่เนื้อเพื่อการส่งออก ผู้เลี้ยงเป็ดเพื่อการค้าและการส่งออก ส.ปศุสัตว์ไทย ส.ส่งเสริมการเลี้ยงไก่ฯ ผู้เลี้ยงสุกรแห่งชาติ ส.ส่งเสริมผู้ใช้วัตถุดิบอาหารสัตว์ ชุมชมสหกรณ์โคนมแห่งประเทศไทย ส.พ่อค้าพืชผลไทย และ ส.การค้าสินค้าเกษตรและอุตสาหกรรมแปรรูป) และให้ผู้มีสิทธินำเข้าสนับสนุนรับซื้อกากถั่วเหลืองที่ผลิตจากเมล็ดถั่วเหลืองในประเทศของโรงงานสกัดน้ำมันพืชทั้งหมดในราคาไม่ต่ำกว่าขั้นต่ำที่กำหนดก.ล. 15.46 บาท (ปี 63 ซึ่งสอดคล้องกับราคาปรับขึ้นขั้นต่ำเมล็ดถั่วเหลืองเกรดสกัดน้ำมัน ที่คณะกรรมการพืชน้ำมันและน้ำมันพืชกำหนด ก.ล. 19.50 บาท) - นอกโควตา ภาษีส้อยละ 119							
- จากเมล็ดนำเข้า	1.378	1.547	2.014	2.030		(2) อาเซียน (AFTA) ,ไทย-ออสเตรเลีย (TAFTA) ,ไทย-นิวซีแลนด์ (TNZCEP) ภาษีส้อยละ 0							
2. มูลค่าผลผลิตไทย (ล้านบาท)	20,175	20,444	27,132	27,348		(3) ไทย-ญี่ปุ่น (JTEPA) , อาเซียน-เกาหลี (AKFTA) , ไทย-ชิลี (TCFTA)							
3. การใช้ (ล้านตัน)						ในโควตา ภาษีส้อยละ 0 นอกโควตา ภาษีส้อยละ 119							
3.1 โลก	229.340	240.685	248.220	254.630	2.58	(4) ไทย-ลาว (Laos - Thailand PTA) ในโควตา ภาษีส้อยละ 10 นอกโควตา ภาษีส้อยละ 119							
3.2 ไทย	4.188	4.213	4.303	4.366	1.46	(5) การนำเข้าจากประเทศนอกความตกลง ภาษีส้อยละ 6 ค่าธรรมเนียมพิเศษต้นละ 2,519 บาท							
4. สต็อก- โลก (ล้านตัน)	13.778	11.843	11.922	12.164	2.03	3. นโยบายการส่งออก ครม.มีมติ (12 เม.ย.59) และระเบียบ พณ. (5 ต.ค.59) ให้ส่งออกกากถั่วเหลืองได้ 20% ของปริมาณกากถั่วเหลืองที่ผลิตได้จากเมล็ดถั่วเหลืองนำเข้า ตามมติคณะกรรมการพิจารณาการส่งออกกากถั่วเหลืองไปนอกราชอาณาจักร (รองอธิบดี คต.ที่กำกับดูแลการบริหารสินค้าตกกลาง เป็นประธาน)							
5. นำเข้า-ส่งออก (ม.ค.- มิ.ย.64)						ยอดการจัดสรรส่งออก ปี 2564 จำนวน 4 รายการรวม 309,249.77 ตัน และช่วง ม.ค.-มิ.ย.64 ส่งออกกากถั่วเหลือง 38,984 ตัน คิดเป็น 12.61% ของยอดจัดสรรส่งออกทั้งสิ้น							
- นำเข้า (ล้านตัน)	2.952	3.208	2.645	1.197									
(ล้านบาท)	40,479	38,771	31,579	18,454									
(บาท/กก.)	13.71	12.09	11.94	15.42									
- ส่งออก (ตัน)	44,596	51,658	50,843	38,984									
ประเทศคู่ค้า (ปี 63)													
ไทยนำเข้าจาก: บราซิล 84% อาร์เจนตินา 13% ปรากวัย 3%													
ไทยส่งออกไป: ลาว 49% กัมพูชา 49% เมียนมาร์ 3%													
ที่มา : 1.1, 1.2, 3.1, 4. กระทรวงเกษตรสหรัฐฯ (USDA)													
: 1.3 โรงงานสกัดน้ำมันแฉ่งตามบันทึกข้อตกลงรับซื้อกากถั่วเหลือง													
: 3.2 กรมประมง (กรณีใช้ข้าวโพดฯ มาก)													
: 5. กรมศุลกากร													
สถานการณ์ปัจจุบัน													
ในประเทศ ราคาตลาด กทม. กากจากเมล็ดนำเข้าและกากนำเข้าสัปดาห์นี้ทรงตัวเท่าสัปดาห์ก่อน						บาท/กก.							
ต่างประเทศ ราคาสูงขึ้นจากต้นสัปดาห์ก่อนเป็นต้นสัปดาห์นี้ 393.41 US\$ เนื่องจากคาดว่าความต้องการเพื่อส่งออกกากถั่วเหลืองของสหรัฐอเมริกามีปริมาณมากขึ้น โดยมีรายงานความต้องการซื้อกากถั่วเหลืองของสหรัฐฯ จากบราซิลเพื่อการส่งมอบในระยะใกล้						ราคากากถั่วเหลือง ปี 2561 - 2564							
แนวโน้ม คาดว่าภาวะการค้ำกากถั่วเหลืองตลาดโลกจะค่อนข้างผันผวนโดยมีปัจจัยจากสภาพอากาศและความต้องการใช้ของผู้ใช้รายใหญ่ของโลก													
ราคา (บาท/กก.)	ม.ค.	ก.พ.	มี.ค.	เม.ย.	พ.ค.	มิ.ย.	ก.ค.	ส.ค.	ก.ย.	ต.ค.	พ.ย.	ธ.ค.	เฉลี่ย
1. ขายส่ง กทม.กากจากเมล็ดในประเทศ โปรตีน 44-48%													
ปี 2561	20.50	20.50	-	-	-	-	-	-	-	-	-	-	20.50
2562	-	-	-	-	-	-	-	-	-	-	18.38	18.38	18.38
2563	-	-	-	-	-	-	-	-	-	-	-	-	-
2564	-	-	-	-	28.25	-	-	-	(6 ส.ค.64)	-	-	-	28.25
2. ขายส่ง กทม.กากจากเมล็ดนำเข้า โปรตีน 45-46%													
ปี 2561	15.11	14.88	14.73	14.73	14.94	15.5	15.32	14.98	14.31	13.92	13.76	13.51	14.64
2562	13.31	13.17	13.47	13.43	13.30	13.34	13.31	13.20	13.10	13.05	12.97	12.95	13.22
2563	12.89	12.67	12.45	12.73	12.93	12.64	12.43	12.43	13.44	14.93	15.77	16.35	13.47
2564	17.34	17.65	17.28	17.19	17.73	17.86	17.07	17.00	(6 ส.ค.64)	-	-	-	17.39
3. ขายส่ง กทม.กากนำเข้า โปรตีน 47%													
ปี 2561	14.65	14.49	14.40	14.40	14.62	15.20	15.02	14.81	14.12	13.74	13.57	13.35	14.36
2562	13.25	13.09	13.37	13.32	13.15	13.19	13.16	13.05	12.95	12.90	12.80	12.78	13.08
2563	12.71	12.38	12.04	12.29	12.80	12.56	12.31	12.30	13.31	14.73	15.53	16.00	13.25
2564	17.00	17.25	16.90	16.64	17.11	17.23	16.44	16.30	(6 ส.ค.64)	-	-	-	16.86
4. ซื้อขายล่วงหน้าตลาดชิคาโก (US\$: ton , 1 ton = 1.1023 shortton)													
ปี 2561	359.30	397.39	413.49	419.73	423.84	381.34	365.13	337.45	340.17	344.18	338.75	340.21	371.75
2562	344.73	338.04	337.61	337.09	328.86	350.18	337.74	323.35	322.16	335.33	331.59	327.99	334.56
2563	327.98	320.64	341.45	321.81	313.98	316.10	319.06	319.54	355.36	405.21	430.23	442.10	351.12
2564	488.24	472.64	450.35	453.41	458.06	412.26	392.97	393.41	(5 ส.ค.64)	-	-	-	440.17
5. ซื้อขายล่วงหน้าตลาดชิคาโก													
ปี 2561	11.54	12.58	13.00	13.19	13.60	12.44	12.21	11.21	11.15	11.33	11.22	11.18	12.05
2562	11.02	10.64	10.77	10.77	10.52	10.97	10.47	10.00	9.90	10.24	10.09	9.97	10.45
2563	10.04	10.10	11.02	10.56	9.67	9.91	10.09	10.03	11.20	12.73	13.19	13.38	10.99
2564	14.73	14.26	13.94	14.30	14.41	13.02	12.99	13.10	(5 ส.ค.64)	-	-	-	14.50

ปลาป่น

ประจำสัปดาห์ที่ 1 ของเดือนสิงหาคม 2564 (2 - 6 ส.ค.64)

ผลผลิต (ล้านตัน)	ปี 61	ปี 62	ปี 63	ปี 64	% Δ
- โลก	4.76	4.62	4.84	4.84 (คาดการณ์ ก.ค.64)	0
- ไทย (ผู้ผลิตปลาป่นไทย)	0.39	0.25	0.28	0.29	1.26
แหล่งวัตถุดิบ : ปลาเปิด (เรือ) 42% รง.ทูน่า/ซูริมี 25% เศษเหลืออื่น 32%					
สัดส่วนการผลิต : โปรตีน 60% ขึ้นไป ร้อยละ 45					
โปรตีนต่ำกว่า 60% ร้อยละ 55					
การใช้ (ล้านตัน)					
- โลก	5.22	5.12	5.33	5.24	-1.69
- ไทย (กรมปศุสัตว์)	0.62	0.63	0.62	0.63	2.79
สต็อกโลก (ล้านตัน)	0.27	0.24	0.22	0.21	-4.55
มูลค่าผลผลิตไทย (ล้านบาท)	13.236	7.205	8.279	8.383	
นำเข้า-ส่งออก (ตัน)					(ม.ค.- มิ.ย.64)
- นำเข้า	62,912	50,664	52,979	40,014	
- ส่งออก	105,922	107,680	152,147	65,298	
ประเทศคู่ค้า (ปี 63)					
- นำเข้า	เมียนมา 52% เวียดนาม 16% สหรัฐฯ 7% อินдия 5% ซิลิ 5% ฟิลิปปินส์ 4%				
- ส่งออก	จีน 55% เวียดนาม 20% ญี่ปุ่น 15% บังคลาเทศ 7% ไต้หวัน 2%				

1. การผลิต ปี 2564

- โลก USDA ผลผลิตใกล้เคียงกับปีก่อน ความต้องการใช้ลดลงร้อยละ 1.69 และสต็อกลดลงร้อยละ 4.55

- ไทย ปี 2564 ผู้ผลิตปลาป่นไทย คาดการณ์ปริมาณผลผลิตจะใกล้เคียงเมื่อเทียบกับปีก่อน เนื่องจากจำเป็นต้องบริหารจัดการวัตถุดิบอย่างยั่งยืนจากการทำประมงที่ถูกกฎหมาย มีการรายงานและการควบคุมที่ดี (Non-UU) ใช้เครื่องมือทำประมงที่เป็นมิตรกับสิ่งแวดล้อม ตรวจสอบย้อนกลับได้

2. นโยบายและมาตรการนำเข้า กำหนดครวละ 3 ปี โดยปี 2564-2566 นำเข้าได้ไม่จำกัด ปริมาณ ตามมติ คกก.นโยบายอาหาร (27 ส.ค.63) และ มติ ครม. (6 ต.ค.63) ดังนี้

2.1 AFTA / FTA ไทย-นิวซีแลนด์ ไทย-ออสเตรเลีย	ภาษี 0%	โปรตีน 60% ขึ้นไป และโปรตีนต่ำกว่า 60%
อาเซียน-จีน (เว้นพม่า) อาเซียน-ออสเตรเลีย-นิวซีแลนด์	ภาษี 5%	
ไทย-ซิติ ไทย-ญี่ปุ่น สิทธิพิเศษ(DFQF)	ภาษี 5%	
2.2 AKFTA อาเซียน-เกาหลี	ภาษี 5%	โปรตีน 60% ขึ้นไป
2.3 FTA อาเซียน-ฮ่องกง	โปรตีน 60% ขึ้นไป	
	โปรตีนต่ำกว่า 60%	ปี 64-65 ภาษี 10% ปี 66 ภาษี 8%
		ปี 64-65 ภาษี 7% ปี 66 ภาษี 5%
2.4 จากประเทศนอกความตกลง	โปรตีน 60% ขึ้นไป	ภาษี 15%
	โปรตีนต่ำกว่า 60%	ภาษี 6%

การนำเข้าปลาป่นโปรตีน 60% ↑ ไม่จำกัดปริมาณนำเข้า ส่วนโปรตีน 60% ↓ ต้องขออนุญาตนำเข้า

3. นโยบายส่งออก เป็นสินค้าที่กำหนดมาตรฐานและด่านส่งออก โดยต้องจดทะเบียนผู้ส่งออก สินค้ามาตรฐานกับกรมการค้าต่างประเทศ

สถานการณ์

ในประเทศ ราคาปลาเปิดและปลาป่นทุกเกรดคุณภาพทรงตัวเท่าสัปดาห์ก่อน

ต่างประเทศ ราคาปลาป่นตลาดเปรูทรงตัวที่ตันละ 1,370 US\$ เหลือภาวะตลาดค่อนข้างชะลอตัว จากการรอนโยบายช่วงการเปลี่ยนรัฐบาลใหม่ของเปรู อีกทั้ง ผู้ผลิตปลาป่นของเปรูส่วนใหญ่ขายผลผลิตหมดแล้ว

แนวโน้ม คาดว่าราคาปลาป่นในประเทศและต่างประเทศมีแนวโน้มทรงตัว

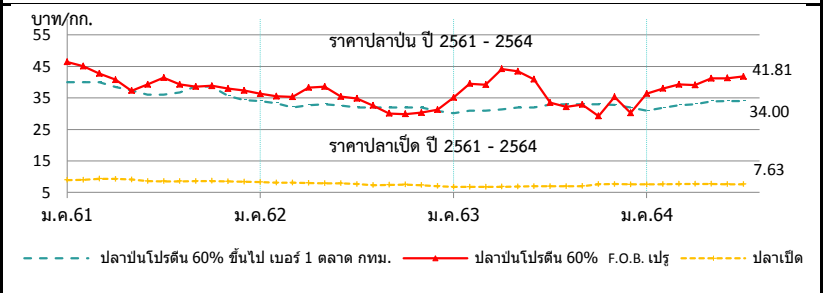

ราคา (บาท/กก.)	ม.ค.	ก.พ.	มี.ค.	เม.ย.	พ.ค.	มิ.ย.	ก.ค.	ส.ค.	ก.ย.	ต.ค.	พ.ย.	ธ.ค.	เฉลี่ย
1. ปลาเปิด (สด) : โรงงานปลาป่นรับซื้อ													
2561	8.95	8.98	9.31	9.28	9.09	8.56	8.53	8.53	8.61	8.64	8.48	8.37	8.78
2562	8.30	8.14	8.12	7.99	7.86	7.87	7.65	7.31	7.38	7.50	7.30	6.89	7.69
2563	6.75	6.73	6.75	6.80	6.85	6.97	6.97	6.97	6.99	7.59	7.64	7.55	7.05
2564	7.54	7.58	7.67	7.73	7.67	7.63	7.63	7.63	(6 ส.ค.64)				7.64
2. ปลาป่น โปรตีน 60% ขึ้นไป เบอร์ 1													
2561	40.00	40.00	40.00	38.47	37.38	36.00	36.00	36.73	38.65	38.57	35.68	34.28	37.65
2562	34.00	33.35	32.00	32.67	33.00	32.58	32.00	32.00	32.00	32.00	32.00	30.89	32.37
2563	30.14	31.00	31.00	31.33	32.00	32.00	32.86	33.00	33.00	33.00	32.79	31.95	32.01
2564	31.00	31.89	32.70	33.00	33.94	34.00	34.00	34.00	(6 ส.ค.64)				32.93
3. ปลาป่น โปรตีน ต่ำกว่า 60% เบอร์ 1													
2561	37.00	37.00	37.00	35.47	34.38	33.00	33.00	33.73	35.00	34.71	32.59	31.28	34.51
2562	31.00	30.35	29.00	29.67	30.00	29.58	29.00	29.00	29.00	29.00	29.00	27.89	29.37
2563	27.14	28.00	28.00	28.33	29.00	29.00	29.86	30.00	30.00	30.00	29.79	28.95	29.01
2564	28.00	28.89	29.70	30.00	30.94	31.00	31.00	31.00	(6 ส.ค.64)				30.07
4. ปลาป่น โปรตีน 60% ขึ้นไป เบอร์ 2													
2561	36.00	36.00	36.00	34.47	33.38	32.00	32.00	32.73	34.65	34.71	32.59	31.28	33.82
2562	31.00	30.32	29.00	29.67	30.00	29.58	29.00	29.00	29.00	29.00	29.00	27.89	29.37
2563	27.14	28.00	28.00	28.33	29.00	29.00	29.86	30.00	30.00	30.00	30.00	29.95	29.11
2564	29.00	29.89	30.70	31.00	31.94	32.00	32.00	32.00	(6 ส.ค.64)				31.07
5. ปลาป่น โปรตีน 65% F.O.B. ตลาดเปรู (เหรียญสหรัฐ/ตัน)													
2561	1,569	1,545	1,472	1,403	1,257	1,304	1,343	1,280	1,275	1,278	1,240	1,230	1,350
2562	1,230	1,223	1,200	1,295	1,307	1,290	1,275	1,142	1,060	1,060	1,077	1,112	1,189
2563	1,242	1,360	1,437	1,460	1,460	1,415	1,148	1,111	1,130	1,209	1,248	1,278	1,292
2564	1,305	1,364	1,375	1,343	1,419	1,416	1,383	1,370	(6 ส.ค.64)				1,372
6. ปลาป่น โปรตีน 60% F.O.B. ตลาดเปรู (คิดเป็นเงินบาท)													
2561	46.43	45.12	42.71	40.77	37.31	39.31	41.44	39.26	38.60	38.84	37.94	37.39	40.43
2562	36.31	35.52	35.32	38.27	38.58	35.40	34.86	32.61	30.08	29.88	30.30	31.22	34.03
2563	35.11	39.54	39.23	44.21	43.42	40.95	33.52	32.18	32.88	29.22	35.31	30.20	36.31
2564	36.35	37.98	39.28	39.04	41.21	41.27	41.81	42.12	(6 ส.ค.64)				39.88