



เดือนสิงหาคม และแนวโน้มเดือนกันยายน 2547



สำนักส่งเสริมการค้าสินค้าเกษตร

20 สิงหาคม 2547

สารบัญ

	หน้า
สถานการณ์สินค้าเกษตร	
ภาพรวม	1
สถานการณ์รายกลุ่มสินค้า	2
การช่วยเหลือด้านการตลาดสินค้าเกษตรของ คชก.	8
ราคาจำหน่าย	12
ข้อมูลรายสินค้า	
กลุ่มสินค้าผลิตเพื่อส่งออก	
1. ข้าว	16
2. มันสำปะหลัง	27
3. ยางพารา	31
4. กาแฟ	33
5. ไข่เนื้อ	36
6. กุ้งกุลาดำ	39
7. ลำไย	41
8. เงาะ	45
9. มังคุด	48
10. ทูเรียน	51
11. สับปะรด	54
กลุ่มสินค้าผลิตเพื่อบริโภคภายในประเทศ	
12. ข้าวโพดเลี้ยงสัตว์	56
13. ปาล์มน้ำมัน	59
14. มะพร้าว	68
15. สุกกร	74
16. ไข่ไก่	76
17. เกล็ดทะเล	78

	หน้า
กลุ่มสินค้าที่ต้องนำเข้า	
18. ถั่วเหลือง	80
19. กากถั่วเหลือง	83
20. ปลาป่น	86
อัตราแลกเปลี่ยนเงินดอลลาร์สหรัฐ	89

สรุปสถานการณ์สินค้าเกษตรเดือนสิงหาคม และแนวโน้มเดือนกันยายน 2547

1. ภาพรวม

1.1 การผลิต

ในช่วงเดือนกรกฎาคม 2547 สินค้าเกษตรสำคัญที่มีปริมาณผลผลิตออกสู่ตลาดมากขึ้น ได้แก่ **ข้าวนาปรัง** รุ่น 2 ขณะที่ความต้องการของตลาดและผู้ส่งออกยังมีอย่างต่อเนื่อง **ข้าวโพดเลี้ยงสัตว์** รุ่น 1 ส่วนใหญ่มีความชื้นสูงเนื่องจากมีฝนตกในแหล่งผลิต **ปาล์มน้ำมัน** **มะพร้าว** ผลผลิตยังออกสู่ตลาดในปริมาณมากแต่ยังไม่เพียงพอับความต้องการ **ถั่วเหลือง** ผลผลิตเริ่มออกสู่ตลาดแต่ปริมาณไม่มากนักและมีความชื้นสูง **ผลไม้** เป็นช่วงฤดูกาลผลไม้ภาคใต้ (เงาะ มังคุด ทุเรียน) และลำไยภาคเหนือ ออกสู่ตลาดมาก **ไก่เนื้อ** เนื่องจากสภาพอากาศที่เย็นลง ทำให้ไก่เนื้อเจริญเติบโตได้ดี แต่ยังมีปัญหาโรคไขหวัดนกในบางพื้นที่ **ไข่ไก่** ผลผลิตเพิ่มขึ้นแต่ยังไม่เพียงพอับความต้องการ **กุ้ง** อยู่ในช่วงฤดูการจับกุ้ง ส่วนสินค้าที่มีปริมาณผลผลิตลดลง ได้แก่ **มันสำปะหลัง** เป็นช่วงปลายฤดูผลผลิตออกสู่ตลาดน้อย กอปรกับมีฝนตกในแหล่งผลิต **หอมแดง** **หอม** ฝนเริ่มทยอยออกสู่ตลาด **หอมหัวใหญ่** และ **สับปะรด** เป็นช่วงปลายฤดู **กากถั่วเหลือง** ผลกระทบจากการนำเข้าชะลอตัว **ปลาป่น** เป็นช่วงมรสุมในทะเลอันดามัน **สุกร** ผลจากผู้เลี้ยงเร่งระบายสุกรออกสู่ตลาดในช่วงก่อนหน้า

สำหรับสถานการณ์การผลิตในเดือนสิงหาคม เป็นช่วงฤดูการผลิตสินค้าสำคัญหลายชนิด โดยเฉพาะ **ผลไม้ภาคใต้** ทั้งทุเรียน เงาะ มังคุด ที่ออกสู่ตลาดมากขึ้นเป็นลำดับตั้งแต่กลางเดือนกรกฎาคมและจะสิ้นสุดฤดูกาลในเดือนสิงหาคม ส่วนลำไยภาคเหนือออกสู่ตลาดมากขึ้น สินค้าอื่น ๆ ได้แก่ **ข้าว** **ปาล์มน้ำมัน** **มะพร้าว** ยังอยู่ในช่วงฤดูการผลิต ผลผลิตมีออกสู่ตลาดอย่างต่อเนื่อง **ข้าวโพดเลี้ยงสัตว์** และ **ถั่วเหลือง** ผลผลิตทยอยออกสู่ตลาดมากขึ้น ส่วน **สุกร** และ **กุ้งกุลาดำ** ผลผลิตออกสู่ตลาดลดลงจากเดือนก่อน

ภาวะการผลิตสินค้าเกษตรของโลก จากการคาดการณ์ของกระทรวงเกษตรฯ ของสหรัฐฯ ในเดือนสิงหาคม 2547 คาดว่าสินค้าเกษตรสำคัญส่วนใหญ่ผลผลิตเพิ่มขึ้นเมื่อเปรียบเทียบกับปีที่ผ่านมาโดยข้าวสาลี เพิ่มขึ้นร้อยละ 10.51 ข้าว (ข้าวสาร) เพิ่มขึ้นร้อยละ 2.70 ธัญพืช เพิ่มขึ้นร้อยละ 6.34 สำหรับพืชน้ำมัน (ถั่วเหลือง ถั่วลิสง เมล็ดทานตะวัน เมล็ดฝ้าย เมล็ดเรป เมล็ดในปาล์ม เนื้อมะพร้าวแห้ง) เพิ่มขึ้นร้อยละ 12.74 ขณะที่น้ำมันปาล์ม เพิ่มขึ้นร้อยละ 2.73

1.2 การค้า

ภาวะการค้าสินค้าเกษตรในเดือนกรกฎาคม โดยรวมยังอยู่ในเกณฑ์ดีแม้ว่า **ไก่เนื้อ** **ไข่ไก่** และ **กลุ่มวัตถุดิบอาหารสัตว์** จะได้รับผลจากการระบาดของโรคไขหวัดนกรอบใหม่ ทำให้ความต้องการบริโภคและความต้องการใช้ลดลง รวมทั้งส่งผลให้ EU เลื่อนเวลาการนำเข้าไก่สดและไก่แช่แข็งออกไปเป็นช่วงปลายปี แต่มีผลต่อระดับราคาไม่มากนัก อย่างไรก็ตาม แม้ว่าสินค้าส่วนใหญ่จะมีผลผลิตออกสู่ตลาดในปริมาณมาก แต่ผลจากการที่รัฐบาลได้ดำเนินมาตรการต่าง ๆ ในการกำกับดูแลตลาดทั้งภายในประเทศและต่างประเทศ เป็นผลให้ราคาสินค้าส่วนใหญ่ยังคงเคลื่อนไหวอยู่ในเกณฑ์สูง โดยเฉพาะสินค้าในกลุ่มธัญพืชและกลุ่มพืชน้ำมัน ได้แก่ **ข้าว** **มันสำปะหลัง** **ปาล์มน้ำมัน** และ **มะพร้าว** ส่วน **กุ้งกุลาดำ** ภาวะการค้าปรับตัวดีขึ้นหลังจากสหรัฐฯ ได้ประกาศอัตราภาษี AD ที่อยู่ในอัตราต่ำกว่าประเทศอื่น ๆ ส่วนสินค้าที่ราคาอ่อนตัวลง ได้แก่ **ข้าวโพดเลี้ยงสัตว์** ที่ผลผลิตออกสู่ตลาดมากและมีความชื้น กอปรกับความต้องการใช้ลดลง และ **ผลไม้** ราคาส่งอ่อนตัวลงแม้ว่าจะมีมาตรการแก้ไขปัญหารองรับไว้แล้ว เนื่องจากผลไม้หลายชนิดออกสู่ตลาดพร้อมกัน ตลาดไม่สามารถรองรับผลผลิตได้ทัน

สำหรับความเคลื่อนไหวด้านการค้าในเดือนสิงหาคม ภาวะการค้าผลไม้ยังคงล่องตัว แม้ผลผลิตจะออกสู่ตลาดมากเป็นผลจากมาตรการเร่งกระจายผลผลิตออกนอกแหล่งผลิตไปยังตลาดปลายทางอย่างรวดเร็วตั้งแต่ช่วงต้นฤดู กลุ่มปศุสัตว์และประมง ความต้องการบริโภคเนื้อไก่และไข่ไก่ชะลอตัวลงเป็นผลจากการตรวจพบการระบาดของโรคไข้หวัดนกรอบใหม่ ผู้บริโภคเริ่มหันกลับไปบริโภคเนื้อสัตว์ชนิดอื่นมากขึ้นโดยเฉพาะสุกร ส่งผลให้ราคาสุกรมีชีวิตปรับตัวสูงขึ้น สำหรับภาวะตลาดกุ้งกุลาดำ ราคาปรับตัวสูงขึ้นทุกระดับตลาดต่อเนื่องจากช่วงปลายเดือนก่อน ทั้งนี้เป็นผลจากมาตรการรับจำหน่ายของภาครัฐ กอปรกับอัตราราคาที่สหรัฐฯ เรียกเก็บจากไทยอยู่ในเกณฑ์ไม่สูงมากนัก

2. สถานการณ์รายกลุ่มสินค้า

2.1 กลุ่มสินค้าที่ผลิตเพื่อส่งออก ภาวะการค้าและการเคลื่อนไหวของราคาสินค้าเกษตรสำคัญโดยรวมมีการปรับตัวดีขึ้น เนื่องจากความต้องการของตลาดยังมีอย่างต่อเนื่อง ประกอบกับการดำเนินมาตรการต่างๆ ของรัฐและการกำกับดูแลการดำเนินมาตรการอย่างใกล้ชิด ตั้งแต่ต้นฤดูให้มีการซื้อขายและระบายสต็อกอย่างเหมาะสม ส่งผลดีต่อภาวะตลาดโดยรวมและราคาสินค้าเคลื่อนไหวอยู่ในเกณฑ์ดี สถานการณ์สินค้าเกษตรที่สำคัญ ได้แก่

- ข้าว ผลผลิตข้าวนาปรัง รุ่น 2 ออกสู่ตลาดมากขึ้นแต่ยังมีปริมาณน้อยกว่า ความต้องการที่มีสูงอย่างต่อเนื่อง ส่วนข้าวหอมมะลิ ภาวะการค้าซบเซาเนื่องจากผู้ส่งออกมีสต็อกเพียงพอ กับความต้องการ กอปรกับที่ผ่านมาระดับราคาอยู่ในเกณฑ์สูง ผู้ค้าและผู้ส่งออกจึงชะลอการรับซื้อ ความเคลื่อนไหวราคาข้าวเปลือกในเดือนกรกฎาคมโดยรวมยังอยู่ในเกณฑ์ดี โดยข้าวเปลือกเจ้านาปรัง ความชื้นไม่เกิน 15% (พันธุ์ไม่ไวแสง) เฉลี่ยตันละ 5,100-6,000 บาท สูงกว่าเดือนก่อนเล็กน้อย ข้าวเปลือกหอมมะลิอ่อนตัวลงโดยมีราคาตันละ 7,500-8,800 บาท สำหรับข้าวเปลือกเหนียวทรงตัว อยู่ที่ตันละ 6,500-6,700 บาท จากราคาข้าวที่เคลื่อนไหวอยู่ในเกณฑ์สูงเมื่อเทียบกับระยะเดียวกันของปีก่อน ซึ่งเป็นผลจากการดำเนินมาตรการรับจำหน่ายข้าวนาปีและการบริหารจัดการสต็อกข้าวอย่างมีประสิทธิภาพ ทำให้ระดับราคาข้าวนาปรังอยู่ในเกณฑ์สูงตั้งแต่ช่วงต้นฤดูและสูงกว่าราคาจำหน่ายข้าวเปลือกนาปรัง ณ ความชื้นไม่เกิน 15% ซึ่งมีราคาตันละ 4,800-5,250 บาท ตามคุณภาพ ดังนั้นเพื่อให้ราคาจำหน่ายสอดคล้องกับราคาซื้อขายในตลาดปัจจุบันและจูงใจให้เกษตรกรนำผลผลิตมาจำหน่ายกับโครงการมากขึ้น รัฐบาลจึงได้ปรับราคาจำหน่ายเพิ่มขึ้นจากเดิมอีกตันละ 650-700 บาท เป็นตันละ 5,500-5,900 บาท ตามคุณภาพ ตั้งแต่วันที่ 1 สิงหาคม 2547 เป็นต้นไป และขยายระยะเวลาจำหน่ายจากสิ้นสุดเดือนกรกฎาคมเป็นเดือนกันยายน ยกเว้นภาคใต้ รับประทานอาหารได้ รับประทานอาหารเดือนกรกฎาคมถึงเดือนกันยายน ส่งผลให้ราคาข้าวเปลือกเจ้านาปรังปรับตัวสูงขึ้นอีก โดยปัจจุบัน (20 ส.ค.47) ข้าวเปลือกเจ้านาปรังความชื้นไม่เกิน 15% (พันธุ์ไม่ไวแสง) มีราคาตันละ 5,650-6,100 บาท ส่วนข้าวเปลือกหอมมะลิ ภาวะการค้ายังซบเซา ราคาอ่อนตัวลงเหลือตันละ 7,500-8,000 บาท ผลการรับจำหน่าย (ณ 17 ส.ค.47) จำนวน 44,449 ตัน อย่างไรก็ตาม คาดว่าแนวโน้มราคาข้าวเปลือกจะปรับตัวสูงขึ้นเนื่องจากภาวะตลาดข้าวหนึ่งที่ความต้องการของตลาดต่างประเทศยังมีสูง จะส่งผลให้ราคาข้าวเปลือกเพิ่มสูงขึ้นด้วย

ภาวะการค้าข้าวสารโดยรวมในเดือนกรกฎาคมชะลอตัวลงจากเดือนก่อนเล็กน้อยเนื่องจากผู้ส่งออกส่วนใหญ่มีสินค้าเพียงพอ กับความต้องการและมีคำสั่งซื้อรายใหม่เข้ามาน้อย ส่วนใหญ่ขณะนี้เป็นการนำเข้าข้าวหนึ่งเพื่อส่งออกมากขึ้น ส่งผลให้ราคาข้าวหนึ่งเฉลี่ยเดือนกรกฎาคม

อยู่ในระดับใกล้เคียงกับเดือนก่อนโดยมีราคาเฉลี่ยกระสอบละ 924 บาท แต่จากความต้องการข้าวหนึ่ง
ของตลาดต่างประเทศที่มีสูงขึ้น ส่งผลให้ราคาปรับตัวสูงขึ้นต่อเนื่องจากเดือนก่อนมาโดยตลอดเป็น
กระสอบละ 995-1,000 บาท (20 ส.ค.47) ส่วนข้าวขาว 100% ชั้น 2 (ข้าวใหม่) ปรับตัวสูงขึ้นจาก
เดือนก่อนเล็กน้อยเป็นเฉลี่ยกระสอบละ 910 บาท ข้าวสารเหนียว กข.6 ทรงตัวเท่ากับเดือนก่อน
โดยมีราคาเฉลี่ยกระสอบละ 1,295 บาท สำหรับข้าวชนิดอื่นส่วนใหญ่ราคาอ่อนตัวลงจากเดือนก่อน
โดยข้าวหอมมะลิ 100% ชั้น 2 (ข้าวใหม่) เฉลี่ยกระสอบละ 1,477 บาท ปลายข้าวขาวเอวันเลิศ
(ข้าวใหม่) เฉลี่ยกระสอบละ 802 บาท ปัจจุบันราคาข้าวปรับตัวสูงขึ้นตามภาวะตลาดที่ความต้องการ
เพิ่มสูงขึ้น โดยข้าวขาว 100% ชั้น 2 (ข้าวใหม่) กระสอบละ 948-950 บาท ข้าวหอมมะลิ 100%
ชั้น 2 (ข้าวใหม่) กระสอบละ 1,450-1,470 บาท ปลายข้าวขาวเอวันเลิศ (ข้าวใหม่) กระสอบละ
818-820 บาท ส่วนข้าวสารเหนียว กข.6 กระสอบละ 1,290-1,300 บาท อย่างไรก็ตาม คาดว่าราคา
ข้าวสารในเดือนกันยายนจะทรงตัวต่อไปอีกระยะหนึ่งแต่จะยังอยู่ในเกณฑ์สูงเนื่องจากความต้องการ
ของตลาดยังมีอย่างต่อเนื่อง

การส่งออกข้าวในปี 2547 ตั้งเป้าการส่งออกไว้จำนวน 8.0 ล้านตันข้าวสาร
ปริมาณการส่งออก (1 ม.ค.-9 ส.ค.47) มีจำนวน 5,832,939 ตัน มากกว่าระยะเดียวกันของปี 2546
ที่ส่งออกได้จำนวน 4,137,326 ตัน หรือเพิ่มขึ้นร้อยละ 40.98

สำหรับข้าวนาปี ปีการผลิต 2547/48 รัฐบาลได้ประกาศราคารับจำนำไว้แล้ว
เป็นการล่วงหน้า โดยกำหนดราคารับจำนำเพิ่มขึ้นจากปีก่อน ต้นละ 900-1,100 บาท ตามคุณภาพ
โดยข้าวนาปีพันธุ์ กข. (ไม่ไวแสง) ต้นละ 5,500-5,900 บาท ข้าวนาปี (พันธุ์ไวแสง) ต้นละ
5,900-6,300 บาท และข้าวหอมมะลิ ต้นละ 7,700-8,000 บาท ส่วนราคารับจำนำข้าวเปลือก
หอมมะลิที่ยุ้งวางของเกษตรกร ต้นละ 7,700 บาท (ปีก่อน ต้นละ 6,700 บาท) ทั้งนี้ จะเริ่มเปิดให้มี
การรับจำนำตั้งแต่เดือนพฤศจิกายนเป็นต้นไป

- มั่นสำปะหลัง ผลผลิตออกสู่ตลาดน้อยเนื่องจากเป็นช่วงปลายฤดูและมีฝนตก
ในแหล่งผลิตเป็นอุปสรรคในการขุดหัวมันสำปะหลัง ในขณะที่ความต้องการวัตถุดิบเพื่อทำการผลิต
สินค้าให้แก่ผู้ซื้อในต่างประเทศยังคงมีอย่างต่อเนื่อง ส่งผลให้มีการแข่งขันรับซื้อค่อนข้างสูง กอปรกับ
ผลจากการดำเนินการรับจำนำของรัฐบาลเพื่อชะลอผลผลิตไม่ให้ออกสู่ตลาดมากพร้อมกันตั้งแต่ช่วง
ต้นฤดู ทำให้ราคาปรับตัวสูงขึ้นอย่างต่อเนื่อง สำหรับการรับจำนำได้สิ้นสุดลงแล้วตั้งแต่วันที่ 30 เม.ย.47
รับจำนำได้ 2.149 ล้านตันหัวมันสด โดยราคาที่เกษตรกรขายได้เฉลี่ยเดือนกรกฎาคม หัวมันสด
เชื้อแป้ง 25% จังหวัดนครราชสีมาเฉลี่ย กก.ละ 1.21 บาท หัวมันสด (คละ) ที่เกษตรกรขายได้
เฉลี่ยทั่วประเทศ กก.ละ 1.00 บาท ปัจจุบัน (20 ส.ค.47) หัวมันสดเชื้อแป้ง 25% จังหวัด
นครราชสีมา ราคา กก.ละ 1.20-1.24 บาท หัวมันสด (คละ) ที่เกษตรกรขายได้ทั่วประเทศส่วนใหญ่
อยู่ที่ กก.ละ 1.05-1.25 บาท แนวโน้มราคาหัวมันสดจะยังคงเคลื่อนไหวอยู่ในเกณฑ์สูงต่อไปอีกระยะหนึ่ง
ตามภาวะการผลิต เนื่องจากความต้องการผลิตภัณฑ์มันสำปะหลังในตลาด EU และจีนยังมีอย่างต่อเนื่อง

2.2 กลุ่มสินค้าที่ผลิตเพื่อบริโภคภายในประเทศ ข้าวโพดเลี้ยงสัตว์ ออกสู่ตลาดมากขึ้น
ปาล์มน้ำมันและมะพร้าวผล ผลผลิตยังมีปริมาณมากและไม่เพียงพอกับความต้องการ กอปรกับ
ผลกระทบจากราคาน้ำมันปาล์มดิบตลาดมาเลเซียและน้ำมันมะพร้าวดิบในตลาดโลกโน้มสูงขึ้น ส่งผลให้
ราคาผลปาล์มและเนื้อมะพร้าวแห้งปรับตัวสูงขึ้นตาม ส่วนราคามะพร้าวผลอ่อนตัวลงจากเดือนก่อน
เล็กน้อยแต่ยังอยู่ในเกณฑ์ดี ใก้เนื้อ ราคาลดลงเป็นกระทบจากการระบาดของโรคใช้หัวตนก ส่วนไซใก้

ผลผลิตเพิ่มขึ้นแต่ยังมีปริมาณไม่มากนัก ราคาอ่อนตัวลงแต่ยังอยู่ในระดับสูง สุกร และกึ่ง ผลผลิตยังมีออกสู่ตลาดอย่างต่อเนื่อง ราคาอ่อนตัวลงแต่ปรับตัวสูงขึ้นในช่วงปลายเดือน ผลไม้ภาคใต้และลำไยภาคเหนือออกสู่ตลาดมากขึ้น ราคาเคลื่อนไหวอยู่ในเกณฑ์น่าพอใจ สำหรับสถานการณ์สินค้าที่สำคัญได้แก่

- ปาล์มน้ำมัน ราคาผลปาล์มในเดือนกรกฎาคมปรับตัวสูงขึ้นจากเดือนก่อนแม้ว่าผลผลิตจะออกสู่ตลาดมากสม่ำเสมอแต่ยังไม่เพียงกับความต้องการของลานเทและโรงงานสกัดที่มีอย่างต่อเนื่อง กอปรกับราคาน้ำมันปาล์มดิบมาเลเซียปรับตัวสูงขึ้น และผลจากคณะกรรมการแก้ไขปัญหาน้ำมันปาล์มอย่างเป็นระบบมีมติให้มีการจัดระบบน้ำมันปาล์มในปี 2547 เช่นเดียวกับปี 2546 โดยจัดให้มีการกำกับดูแลการนำเข้า-ส่งออก ตรวจสอบการลักลอบนำเข้า ควบคุมการขนย้ายแจ้งปริมาณการผลิตและสต็อก ปิดป้ายแสดงราคารับซื้อ อีกทั้งมติคณะกรรมการกลางว่าด้วยราคาสินค้าและบริการให้ขยายพื้นที่ควบคุมการขนย้ายครอบคลุมถึงจังหวัดที่ติดทะเลและประเทศเพื่อนบ้านเพื่อเป็นการป้องกันการลักลอบนำเข้า ส่งผลให้ราคาผลปาล์มภายในประเทศโน้มสูงขึ้นอย่างต่อเนื่อง โดยราคาผลปาล์มที่เกษตรกรขายได้ (ปาล์มทะเลายน้ำมัน 17%) เดือนกรกฎาคมเฉลี่ย กก.ละ 3.42 บาท ปัจจุบัน (20 ส.ค.47) ปรับตัวสูงขึ้นเป็น กก.ละ 3.90-4.20 บาท และมีแนวโน้มสูงขึ้นอีกอย่างไรก็ตาม ผลจากราคาน้ำมันปาล์มดิบในตลาดมาเลเซียต่ำกว่าประเทศไทย ทำให้โรงกลั่นนำเข้าน้ำมันบริสุทธิ์เพื่อการส่งออกมากขึ้น อาจส่งผลกระทบต่อราคาภายในประเทศได้ในระยะต่อไป

- มะพร้าว ผลผลิตมะพร้าวผลยังออกสู่ตลาดในปริมาณมาก ภาวะการค้าไม่คล่องตัว กอปรกับเป็นช่วงฤดูกาลผลไม้มากทำให้ราคามะพร้าวผลอ่อนตัวลง ส่วนเนื้อมะพร้าวแห้งราคาปรับตัวสูงขึ้นเนื่องจากการผลิตเนื้อมะพร้าวแห้งมีน้อย รวมทั้งผลกระทบจากราคาน้ำมันปาล์มดิบตลาดมาเลเซียที่โน้มสูงขึ้นอย่างต่อเนื่องและราคาน้ำมันมะพร้าวดิบในตลาดโลกอยู่ในเกณฑ์สูง ราคาขายส่งมะพร้าวผลตลาด กทม. (ทับสะแกผลใหญ่ปอกเปลือก) เดือนกรกฎาคมใกล้เคียงกับเดือนก่อนโดยมีราคาเฉลี่ย ผลละ 6.25 บาท ส่วนเนื้อมะพร้าวแห้ง 90% ปรับตัวสูงขึ้นเป็นเฉลี่ย กก.ละ 11.24 บาท ปัจจุบัน (20 ส.ค.47) ราคาขายส่งมะพร้าวผลตลาด กทม. (ทับสะแกผลใหญ่ปอกเปลือก) ผลละ 6.00-6.50 บาท เนื้อมะพร้าวแห้ง 90% ราคา กก.ละ 11.40-11.50 บาท คาดว่าภาวะการค้ามะพร้าวผลและผลิตภัณฑ์ในเดือนกันยายนจะปรับตัวดีขึ้นเนื่องจากใกล้สิ้นสุดฤดูกาลผลไม้ ความต้องการบริโภคทั้งตามครัวเรือนและโรงงานผลิตกะทิจะเพิ่มสูงขึ้น

- ข้าวโพดเลี้ยงสัตว์ ผลผลิตรุ่นใหม่ทยอยออกสู่ตลาดมากขึ้นแต่ส่วนใหญ่มีความชื้นสูงเนื่องจากมีฝนตกในแหล่งผลิต อีกทั้งเกษตรกรเร่งเก็บเกี่ยวก่อนครบกำหนดเพื่อให้ทันต่อราคาที่มีแนวโน้มลดลงอย่างต่อเนื่อง กอปรกับผลกระทบจากการระบาดของโรคไข้หวัดนกทำให้ความต้องการของโรงงานอาหารสัตว์ลดลง ส่งผลให้ราคาอ่อนตัวลงจากเดือนก่อนเล็กน้อย โดยราคาข้าวโพดฯ ที่โรงงานอาหารสัตว์รับซื้อในเดือนกรกฎาคมเฉลี่ย กก.ละ 6.06 บาท ส่วนราคาข้าวโพดฯ ที่เกษตรกรขายได้ในแหล่งผลิตจังหวัดนครราชสีมาเฉลี่ย กก.ละ 5.36 บาท แหล่งผลิตจังหวัดเพชรบูรณ์เฉลี่ย กก.ละ 5.67 บาท ปัจจุบันผลผลิตออกสู่ตลาดมากขึ้นอย่างต่อเนื่อง ราคาอ่อนตัวลง โดย ณ 20 ส.ค.47 ราคาเกษตรกรจังหวัดนครราชสีมาและเพชรบูรณ์ขายได้ กก.ละ 4.50-4.60 บาท และ 4.73-4.83 บาท ตามลำดับ ส่วนราคาโรงงานอาหารสัตว์รับซื้ออ่อนตัวลงเหลือ กก.ละ 4.85-4.92 บาท คาดว่าในช่วงผลผลิตออกสู่ตลาดมาก (สิงหาคม-ตุลาคม) ราคาจะอ่อนตัวลงอีกตามภาวะการผลิต แต่จะยังอยู่ในเกณฑ์สูงกว่าปีก่อน อย่างไรก็ดี รัฐบาลได้เตรียมมาตรการรับจำนำรองรับไว้แล้ว

- **ปศุสัตว์และประมง** ภาวะการค้าไก่เนื้อและไข่ไก่ในเดือนกรกฎาคมชะลอตัวลงจากการตรวจพบไข้หวัดนกรอบใหม่ ทำให้ราคาปรับตัวลดลงจากเดือนก่อนเล็กน้อย แต่ยังคงอยู่ในเกณฑ์สูง ส่วนสุกร ผลผลิตมีออกสู่ตลาดอย่างต่อเนื่องในขณะที่ความต้องการบริโภคเพื่อทดแทนเนื้อไก่และไข่ไก่มีเพิ่มสูงขึ้น สำหรับกุ้งกุลาดำ แม้ว่าจะระยะนี้เป็นช่วงฤดูการจับกุ้ง ผลผลิตออกสู่ตลาดมาก และการส่งออกจะยังอยู่ในภาวะชะลอตัวเพื่อรอผลการประกาศอัตราภาษี AD ของสหรัฐฯ อย่างเป็นทางการในช่วงปลายเดือน แต่ผลจากมาตรการรับจำนำช่วยให้ราคาปรับตัวดีขึ้น สถานการณ์สินค้าที่สำคัญได้แก่

ไก่เนื้อ ความต้องการบริโภคไก่เนื้อในเดือนกรกฎาคมชะลอตัวลงเป็นผลจากการระบาดของโรคไข้หวัดนกรอบใหม่ทำให้ผู้บริโภคขาดความมั่นใจในการบริโภคและตลาดต่างประเทศขยายเวลาห้ามนำเข้าไก่สดแช่เย็นและแช่แข็งจากไทยออกไปอีกจนถึง 15 ธ.ค.47 จึงมีการระบายชิ้นส่วนต่างๆ ออกสู่ตลาดภายในประเทศเป็นจำนวนมาก ส่งผลให้ราคาไก่มีชีวิตเดือนกรกฎาคมอ่อนตัวลงจากเดือนก่อน โดยราคาขายส่งไก่มีชีวิตหน้าโรงฆ่าเฉลี่ย กก.ละ 24.45 บาท ปัจจุบันราคาไก่เนื้อเริ่มปรับตัวสูงขึ้นตั้งแต่ช่วงปลายเดือนกรกฎาคม เป็นผลจากการที่ภาครัฐมีมาตรการเร่งผลักดันส่งออกเนื้อไก่ในสต็อก ทำให้โรงงานชำแหละออกมารับซื้อไก่มีชีวิตมากขึ้น ส่งผลให้ราคาขายส่งไก่มีชีวิตและไก่สดทั้งตัวปรับตัวสูงขึ้น โดยราคาไก่มีชีวิตหน้าโรงฆ่าปรับตัวสูงขึ้นจาก กก.ละ 20-23 บาท ซึ่งเป็นราคาต่ำสุด ในวันที่ 23 ก.ค.47 เป็น 20-27 บาท ในปัจจุบัน (20 ส.ค.47) คาดว่าราคาจะปรับตัวสูงขึ้นในระยะต่อไปเนื่องจากกรมการค้าภายในได้จัดเทศกาลและรณรงค์เพื่อสร้างความมั่นใจในการบริโภคในช่วงเดือนสิงหาคม-ตุลาคม ซึ่งจะช่วยให้ความต้องการบริโภคเพิ่มสูงขึ้น

ไข่ไก่ ปริมาณผลผลิตที่ออกสู่ตลาดยังไม่เพียงพอกับความต้องการของตลาดเนื่องจากปริมาณไข่ขึ้นกรลงเหลือเพียง 30% ภายหลังจากการระบาดของโรคไข้หวัดนกในช่วงต้นปี อีกทั้งปัญหาลูกไก่ไข่ ไก่สาวมีราคาแพง ส่วนไก่ที่นำเข้เลี้ยงรุ่นใหม่ยังไม่สามารถให้ไข่ได้ปริมาณมากนัก ในขณะที่ความต้องการของตลาดยังมีอย่างต่อเนื่องแม้ว่าจะมีการระบาดของโรคไข้หวัดนกรอบใหม่ก็ตาม ราคาไข่ไก่อ่อนตัวลงจากที่มีราคาสูงสุดในช่วงปลายเดือนมิถุนายนแต่ยังอยู่ในระดับสูงทุกขนาด ส่งผลให้ราคาเฉลี่ยทั้งเดือนสูงกว่าเดือนก่อนเล็กน้อย โดยราคาขายส่ง ไข่ไก่ เบอร์ 3 เดือนกรกฎาคมเฉลี่ยฟองละ 2.68 บาท ปัจจุบัน (20 ส.ค.47) เฉลี่ยฟองละ 2.50-2.55 บาท แต่ยังคงสูงกว่าระยะเดียวกันของปีก่อนที่มีราคาเฉลี่ยฟองละ 1.74 บาท แนวโน้มราคาไข่ไก่จะยังอยู่ในเกณฑ์สูงต่อไปอีกระยะหนึ่ง

สุกรมีชีวิต ปริมาณสุกรมีชีวิตมีออกสู่ตลาดลดลงเป็นผลจากผู้เลี้ยงระบายสุกรบางส่วนออกสู่ตลาดในช่วงก่อนหน้าเนื่องจากเกรงว่าราคาจะอ่อนตัวลงต่อเนื่องจากช่วงเดือนมิถุนายนที่ประสบปัญหาภาวะการค้าชะลอตัว กอปรกับความต้องการของตลาดมีเพิ่มขึ้นเพื่อทดแทนเนื้อไก่และไข่ไก่ที่ประสบปัญหาการระบาดของโรคไข้หวัดนกครั้งใหม่ ส่งผลให้ราคาจำหน่ายสุกรมีชีวิต ณ ตลาด กทม. เริ่มปรับตัวสูงขึ้นตั้งแต่ช่วงต้นเดือนกรกฎาคมและมีราคาเฉลี่ยอยู่ในระดับใกล้เคียงกับเดือนก่อน โดยมีราคาเฉลี่ย กก.ละ 40.70 บาท ปัจจุบันภาวะการค้าจำหน่ายสุกรเริ่มชะลอตัวลงเล็กน้อยเนื่องจากเนื้อสุกรมีราคาสูงเมื่อเปรียบเทียบกับราคาเนื้อสัตว์ชนิดอื่น ขณะที่อาหารประเภทสัตว์น้ำมีราคาถูกลง และอาหารตามธรรมชาติมีเพิ่มขึ้น ส่งผลให้ผู้ค้าชะลอการสั่งซื้อราคาจำหน่ายสุกรมีชีวิต ณ ตลาด กทม. ปรับตัวลดลงจาก กก.ละ 43-45 ในสัปดาห์สุดท้ายของเดือนกรกฎาคม เหลือ กก.ละ 41-42 บาท (20 ส.ค.47) อย่างไรก็ตาม คาดว่าแนวโน้มราคาสุกร

มีชีวิตและสุกรฆ่าแต่ละจะยังอยู่ในเกณฑ์สูง และจะปรับตัวสูงขึ้นในช่วงปลายเดือนสิงหาคมเนื่องจากความต้องการใช้จะเพิ่มสูงขึ้นในช่วงเทศกาลสารทจีน

กุ้ง ผลผลิตยังมีปริมาณมากเนื่องจากเป็นช่วงจับกุ้งรุ่นใหม่และผู้ส่งออกชะลอการสั่งซื้อเพื่อรอความชัดเจนเกี่ยวกับอัตราภาษีที่จะถูกเรียกเก็บจากการฟ้องทุ่มตลาดของสหรัฐฯ ส่งผลให้ราคากุ้งอ่อนตัวลง แต่ผลจากการเปิดรับจำนำกุ้งกุลาดำเพื่อช่วยเหลือยกระดับราคาตามที่ได้รับอนุมัติให้ดำเนินการในปริมาณ 10,000 ตัน ณ ราคา กก. ละ 80-280 บาท ตามขนาด ตั้งแต่วันที่ 12 กรกฎาคม 2547 ทำให้เกษตรกรชะลอการจำหน่าย กอปรกับสหรัฐฯ ได้ประกาศอัตราภาษี AD ที่จะเรียกเก็บจากไทยแล้วเมื่อสิ้นเดือนกรกฎาคม โดยมีอัตราต่ำกว่าประเทศอื่น คาดว่าสหรัฐฯ จะหันมาสั่งซื้อกุ้งจากไทย ผู้ประกอบการท่องเที่ยวจึงออกมาสั่งซื้อกุ้งเพิ่มขึ้น ปริมาณกุ้งจึงเข้าสู่ตลาดลดลงต่อเนื่องจนถึงปัจจุบัน ส่งผลให้ราคากุ้งเริ่มปรับตัวสูงขึ้น โดยราคากุ้งกุลาดำ ขนาด 50 ตัว/กก. ซื้อขาย ณ ตลาดกลางสมุทรสาคร เดือนกรกฎาคมเฉลี่ย กก.ละ 157 บาท ปัจจุบัน (20 ส.ค.47) เฉลี่ย กก.ละ 170 บาท ผลรับจำนำ (12 ก.ค.-18 ส.ค.47) ปริมาณ 462.067 ตัน คาดว่าราคาจะปรับตัวสูงขึ้นอีกเนื่องจากผู้ส่งออกจะหันมาซื้อกุ้งมากขึ้นเพื่อเก็บไว้รอคำสั่งซื้อที่คาดว่าจะมีมากขึ้นในระยะต่อไป

- กลุ่มพืชผักและผลไม้ ผลผลิตเงาะ มังคุด ทุเรียน ภาควิได้ออกสู่ตลาดมากขึ้น ได้มีการเร่งกระจายผลผลิตออกนอกแหล่งผลิตไปยังจังหวัดปลายทางของภาคราชการ การเชื่อมโยงตลาดเงาะระหว่างเกษตรกรกับโรงงาน การส่งเสริมการส่งออกผลไม้ จัดงานเทศกาลรณรงค์การบริโภคผลไม้และจัดทำสื่อประชาสัมพันธ์ช่วยแก้ไขปัญหาราคาผลไม้ในช่วงต้นฤดู *หอมแดง* ผลผลิตหอมแดงฤดูฝนเริ่มออกสู่ตลาดมากขึ้นแต่ยังมีปริมาณไม่มากนัก ราคาต่ำกว่าช่วงเดียวกันของปีก่อนเนื่องจากผลผลิตในปีนี้มีปริมาณมากและที่ผ่านมาราคาหอมแดงฤดูแล้งอยู่ในเกณฑ์ต่ำส่งผลกระทบต่อราคาหอมฯ ฝนในช่วงนี้แต่ผลจากมาตรการแทรกแซงตลาดของภาครัฐโดยการรับซื้อหอมแดงจากเกษตรกรในราคานำตลาดแล้วกระจายออกนอกแหล่งผลิต ในช่วงต้นปี ส่งผลให้ราคายังอยู่ในระดับปกติ โดยราคาหอมแดงแห้งใหญ่เฉลี่ยที่เกษตรกรขายได้เฉลี่ยเดือนกรกฎาคม กก.ละ 11.00 บาท ปัจจุบัน (ณ 20 ส.ค.47) กก.ละ 10-15 บาท *สับปะรด* ผลผลิตออกสู่ตลาดอย่างต่อเนื่องในขณะที่โรงงานมีความต้องการในปริมาณมาก ราคาปรับตัวสูงขึ้นจากเดือนก่อนเล็กน้อย โดยราคาเกษตรกรขายได้หน้าโรงงานเฉลี่ยเดือนกรกฎาคม กก.ละ 5.25 บาท ปัจจุบัน (20 ส.ค.47) ความต้องการลดลงเนื่องจากโรงงานแปรรูปบางแห่งเริ่มหยุดทำการผลิตเพื่อซ่อมแซมเครื่องจักรประจำปี ทำให้ราคาอ่อนตัวลงเล็กน้อยแต่ยังอยู่ในเกณฑ์สูง โดยมีราคาเฉลี่ย กก.ละ 4.50 บาท

2.3 กลุ่มสินค้าที่ต้องนำเข้า ภาวะการค้าสินค้าในกลุ่มวัตถุดิบอาหารสัตว์ยังอยู่ในเกณฑ์ดี แม้ว่าสถานการณ์ตลาดต่างประเทศจะเริ่มชะลอตัวลงเป็นผลจากการคาดการณ์ว่าผลผลิตถั่วเหลืองของโลกจะมีปริมาณมากขึ้นจากที่ได้ประมาณการไว้เดิมเนื่องจากมีฝนตกในพื้นที่เพาะปลูกถั่วเหลืองของสหรัฐฯ ซึ่งเอื้ออำนวยให้ผลผลิตมีปริมาณเพิ่มสูงขึ้น ส่งผลให้ราคาตลาดต่างประเทศอ่อนตัวลง แต่ความต้องการใช้วัตถุดิบของโรงงานอาหารสัตว์ภายในประเทศยังมีสูง *เมล็ดถั่วเหลือง* ผลผลิตฤดูฝนเริ่มออกสู่ตลาดในช่วงปลายเดือนกรกฎาคมในขณะที่เมล็ดถั่วเหลืองในตลาดต่างประเทศมีราคาลดลงเนื่องจากสภาพอากาศเอื้ออำนวยต่อการผลิตถั่วเหลืองของสหรัฐฯ ทำให้คาดการณ์ว่าปริมาณผลผลิตจะมีมากขึ้น ซึ่งจะมีผลต่อราคาถั่วเหลืองในประเทศที่จะออกสู่ตลาดในช่วงปลายเดือนนี้ด้วย ผู้ค้าจึงต่างชะลอการสั่งซื้อเพื่อรอดูสถานการณ์ *กากถั่วเหลือง* ราคาอ่อนตัวลงเล็กน้อยตามราคาตลาดต่างประเทศจากสภาพอากาศที่เอื้ออำนวยต่อการผลิตถั่วเหลืองของสหรัฐฯ และผู้ค้ามีสต็อกเพียงพอกับความ

ต้องการบ้างแล้ว กอปรกับความวิตกที่ว่าจีนซึ่งเป็นลูกค้าถั่วเหลืองชั้นนำของสหรัฐฯ จะชะลอการนำเข้า ถั่วเหลือง ส่งผลให้ราคาถั่วเหลืองนำเข้าลดลงตามราคาตลาดต่างประเทศ โดยราคาถั่วเหลือง ที่ผลิตในประเทศ (เมล็ดนำเข้า) เฉลี่ยเดือนกรกฎาคม กก.ละ 12.85 บาท ปัจจุบัน (20 ส.ค.47) ราคา กก.ละ 11.35-11.60 บาท *ปลาป่น* เป็นช่วงมรสุม การออกไปจับปลาทำได้น้อยลง ปริมาณสินค้า จึงมีออกสู่ตลาดน้อย แต่ผลกระทบจากการระบาดของโรคไข้หวัดนก ทำให้ความต้องการใช้ชะลอตัว ส่งผลให้ราคาปลาป่น โปรตีน 60% เดือนกรกฎาคมใกล้เคียงกับเดือนก่อน โดยมีราคาเฉลี่ย กก.ละ 24.27 บาท ปัจจุบัน (20 ส.ค.47) ราคาอ่อนตัวลงเล็กน้อย เป็น กก.ละ 24.10 บาท เนื่องจาก ที่ผ่านมาราคาอยู่ในเกณฑ์สูง โรงงานอาหารสัตว์จึงชะลอการสั่งซื้อเพื่อรอดูสถานการณ์ อย่างไรก็ตาม ความเคลื่อนไหวด้านราคาในกลุ่มสินค้าวัตถุดิบอาหารสัตว์จะยังอยู่ในระดับสูงต่อไปอีกระยะหนึ่ง เนื่องจากความต้องการของตลาดยังมีอย่างต่อเนื่อง

3. มาตรการแก้ไขปัญหา/การช่วยเหลือผ่านกองทุนรวมเพื่อช่วยเหลือเกษตรกร (ด้านการตลาด)

การให้ความช่วยเหลือด้านการตลาดสินค้าเกษตร

ในปีงบประมาณ 2547 ได้อนุมัติให้ดำเนินมาตรการช่วยเหลือสินค้าเกษตรแล้ว ได้แก่ ข้าว มันสำปะหลัง กุ้งกุลาดำ กาแฟ หอมหัวใหญ่ ลิ้นจี่ และเงาะ มังคุด ทุเรียน รวมวงเงิน 7,838.070 ล้านบาท และช่วยเหลือสินค้าเกษตรที่มีปัญหาเร่งด่วน ได้แก่ หอมแดง หอมแบ่ง แดงโม และผักต่าง ๆ วงเงิน 45 ล้านบาท (รวมวงเงินทั้งหมด 7,883.070 ล้านบาท)

สำนักส่งเสริมการค้าสินค้าเกษตร

สิงหาคม 2547

๓: สถานการณ์สินค้าเกษตร-ส.ค. D: AO 1

วงเงินช่วยเหลือด้านการตลาดสินค้าเกษตร

AOB : วงเงินคชก./ตาราง ปี 46

หน่วย : ล้านบาท

สินค้า	ปี 2541	ปี 2542	ปี 2543	ปี 2544	ปี 2545	ปี 2546	ปี 2547
1 ข้าว	1,645.600	2,676.950	3,471.610	4,148.883	4,469.366	2,008.652	4,571.181
2 ข้าวโพดเลี้ยงสัตว์		1,509.600	411.945	269.000	209.323		
3 มันสำปะหลัง			1,833.607	2,753.086	965.485,		1,611.970
4 ปาล์มน้ำมัน		1,000.000	500.000	250.000			
5 มะพร้าว			150.000	145.000			
6 กาแฟ			35.600	801.783	18.548	21.308	83.500
7 หอมแดง	52.000	130.000	130.000				
8 กระเทียม	30.000			200.875			
9 หอมหัวใหญ่	60.500	230.000	67.000				243.000
10 ลูกเดือย			10.000				
11 ไข่ไก่	60.000	30.000	60.000	60.000			
12 ไข่เนื้อ			300.000				
13 สุกกร	170.000		235.000				
14 ปลาโอ			20.200				
15 ปลาเบ็ด			245.600				
16 กุ้งกุลาดำ		1,000.000					413.063
17 เกล็ดทะเล	60.000	60.000					
18 ป่อ	120.000	86.000					
19 ผลไม้						672.500	
20 สับปะรด		200.000	724.000	50.000			
21 ทุเรียน		260.000	135.500	200.000	550.000		
22 ลิ้นจี่					200.000		110.000
23 ลำไย			648.000		1,503.677	450.000	485.356
24 เงาะ		103.000	420.000	20.500	250.000		
25 มังคุด					100.000		
26 เงาะ มังคุด ทุเรียน				40.000			320.000
27 มะละกอ		60.600					
28 มะนาว		50.000	22.000				
29 พริกแห้ง			32.000				
30 อ้อยและน้ำตาลทราย			800.00				
31 น้ำมันดิบ			360.00	488.000			
รวมทั้งสิ้น	2,198.100	7,396.150	10,612.062	9,427.127	8,266.399	3,152.460	7,838.070

* หมายเหตุ : การแทรกแซงลงกองและล้างสต็อกปี 2545 ใช้งบร่วมกับการแก้ไขปัญหาการค้าผลไม้ ปี 2545

ราคาเฉลี่ยสินค้าเกษตรสำคัญที่เกษตรกรขายได้ ปี 2542 - 2547

F: ราคาเฉลี่ยจัดกลุ่ม 46 D: สีส้ม

	สินค้า	ราคาเฉลี่ย																
		ปี 2542			ปี 2543			ปี 2544			ปี 2545			ปี 2546			ปี 2547	
		เฉลี่ย	สูงสุด	ต่ำสุด	เฉลี่ย	สูงสุด	ต่ำสุด	เฉลี่ย	สูงสุด	ต่ำสุด	เฉลี่ย	สูงสุด	ต่ำสุด	เฉลี่ย	สูงสุด	ต่ำสุด	ก.ค.	(20 ส.ค.)
1	กลุ่มสินค้าผลิตเพื่อการส่งออก																	
	ข้าวเปลือกนาปรัง (บาท/ตัน)	5,054	6,117 ม.ค.	4,510 ต.ค.	4,390	4,889 ก.พ.	3,900 ก.ย.	4,260	4,380 ก.ค.	4,050 เม.ย.	4,602	4,793 มิ.ย.	4,439 ม.ค.	4,635	4,795 ก.ค.	4,513 เม.ย.	5,439	5,650-6,100
	ข้าวเปลือกนาปี (บาท/ตัน)	5,425	6,164 ม.ค.	4,723 ธ.ค.	4,688	4,967 ก.พ.	4,341 ธ.ค.	4,385	4,421 ธ.ค.	4,339 มี.ค.	4,646	4,728 ต.ค.	4,514 ม.ค.	4,593	4,700 มี.ค.	4,434 พ.ย.	-	-
	ข้าวเปลือกหอมมะลิ (บาท/ตัน)	7,132	8,455 ก.ย.	6,462 เม.ย.	7,362	8,177 ก.ย.	6,413 ธ.ค.	5,628	6,583 ม.ค.	4,822 ธ.ค.	6,116	6,874 ก.ย.	5,216 ม.ค.	8,095	9,315 ก.ย.	6,425 ม.ค.	7,957	7,500-8,000
	ข้าวเปลือกเหนียว (บาท/ตัน)	5,084	5,831 ม.ค.	4,562 พ.ย.	4,916	5,295 ต.ค.	4,528 มี.ค.	5,573	6,018 ก.ค.	4,739 พ.ย.	5,612	6,293 ก.ย.	5,063 ม.ค.	6,239	7,125 ก.ย.	5,397 ม.ค.	6,600	6,500-6,700
2 ^{1/2}	หัวมันสำปะหลัง สดคละ (บาท/กก.)	0.77	0.94 มี.ค.	0.62 ก.ย.	0.62	0.70 มิ.ย.	0.54 ก.ย.	0.87	1.06 ก.ค.	0.66 ก.พ.	0.78	1.16 เม.ย.	0.91 ต.ค.	0.82	0.94 ก.พ.	0.77 ต.ค.	1.00	1.06
3	ยางพารา แผ่นดิบชั้น 3 (บาท/กก.)	17.91	22.23 พ.ย.	15.28 ส.ค.	21.47	22.59 ก.พ.	19.28 ม.ค.	20.94	24.34 มิ.ย.	15.93 ธ.ค.	27.10	32.35 ก.ย.	20.15 ม.ค.	37.63	43.45 ต.ค.	32.43 ม.ค.	46.06	44.70
4	ไก่เนื้อ หน้าโรงฆ่า (บาท/กก.)	26.89	31.77 ก.ค.	20.68 ก.ย.	25.72	29.02 ก.พ.	22.00 เม.ย.	30.31	34.50 ก.ค.	23.34 มี.ค.	25.21	31.27 ม.ค.	21.88 ก.ย.	26.75	35.00 ก.ค.	19.60 มี.ค.	24.45	20.00-27.00
5	กุ้งกุลาดำ ขนาด 50 ตัว/กก. (บาท/กก.)	230.00	263.00 ต.ค.	202.00 มิ.ย.	293.00	347.00 ส.ค.	256.00 ม.ค.	255.00	303.00 ม.ค.	203.00 ต.ค.	244.00	275.00 ก.พ.	220.00 ก.ค.	215.00	239.00 เม.ย.	154.00 ต.ค.	157.00	170.00
6	กาแฟ (บาท/กก.)	50.31	57.17 ก.พ.	43.00 เม.ย.	27.97	32.77 พ.ย.	20.57 มี.ค.	29.17	31.46 เม.ย.	18.50 พ.ย.	23.50	25.76 ม.ค.	21.00 พ.ย.	31.04	35.00 ธ.ค.	24.35 มี.ค.	-	-
7	ลำไย เกรดเอเอ(เกษตรกรขายได้) (บาท/กก.)	31.83	32.89 ส.ค.	30.78 ก.ค.	18.08	18.38 ก.ค.	17.79 ส.ค.	35.00	37.75 ก.ค.	32.25 ส.ค.	30.25	38.25 มิ.ย.	20.75 ก.ค.	29.11	35.00 ม.ค.	23.95 ก.ย.	21.47	20.00-22.00

	สินค้า	ปี 2542																
		ปี 2542			ปี 2543			ปี 2544			ปี 2545			ปี 2546			ปี 2547	
		เฉลี่ย	สูงสุด	ต่ำสุด	เฉลี่ย	สูงสุด	ต่ำสุด	เฉลี่ย	สูงสุด	ต่ำสุด	เฉลี่ย	สูงสุด	ต่ำสุด	เฉลี่ย	สูงสุด	ต่ำสุด	ก.ค.	(20 ส.ค.)
8	กลุ่มสินค้าผลิตเพื่อบริโภคภายในประเทศ																	
	ลิ้นปะรด โรงงานรับซื้อ (บาท/กก.)	2.56	3.78	1.57	2.27	3.57	1.54	2.53	3.50	1.55	4.42	4.96	3.73	4.42	4.75	3.13	5.25	4.50
			ก.พ.	พ.ย.		ก.ย.	มี.ย.		ก.ย.	มี.ค.		ต.ค.	ม.ค.		มี.ย.	พ.ย.		
9 ^{2/}	ข้าวโพดเลี้ยงสัตว์ (ความชื้นไม่เกิน 14.5%) (บาท/กก.)	4.21	4.79	3.66	4.26	4.89	3.52	3.93	4.03	3.83	4.17	4.36	3.89	4.48	4.72	4.20	5.71	4.79
			ก.ค.	ม.ค.		เม.ย.	ก.ย.		มี.ย.	มี.ค.		พ.ค.	ม.ค.		ก.ค.-ส.ค.	ม.ค.		
10	ปาล์มทะลาย คุณภาพเปอร์เซ็นต์น้ำมัน 17% (บาท/กก.)	2.51	5.39	1.32	1.83	2.58	1.45	1.43	2.09	1.00	2.70	4.71	2.06	2.76	4.03	1.96	3.42	3.90-4.20
			ม.ค.	พ.ย.		มี.ย.	มี.ค.		ธ.ค.	มี.ค.		ธ.ค.	พ.ค.		ม.ค.	เม.ย.		
11	มะพร้าว ผลใหญ่แห้งทั้งเปลือก (บาท/ผล)	7.27	11.04	4.61	2.60	5.20	1.72	2.52	3.91	1.97	3.31	4.52	2.21	3.41	3.87	2.67	3.41	3.28
			ม.ค.	ก.ค.		ม.ค.	ก.ย.		พ.ย.	ก.พ.		เม.ย.	ก.ย.		พ.ย.	ก.ค.		
12 ^{3/}	หอมหัวใหญ่ เบอร์ 1 (บาท/กก.)	6.75	18.75	3.37	4.33	13.66	3.00	5.84	18.40	5.62	5.67	14.50	5.52	15.74	24.30	10.50	-	-
			พ.ย.	ก.พ.		พ.ย.	เม.ย.		ธ.ค.	มี.ค.		ธ.ค.	ม.ค.		ม.ค.	มี.ค.		
13	หอมแดง แห้งใหญ่คละ (บาท/กก.)	17.48	29.87	12.08	10.42	28.17	6.80	15.24	33.35	10.83	17.44	40.84	11.67	16.35	23.44	12.85	-	-
			พ.ย.	ก.พ.		ก.ย.	ม.ค.		ธ.ค.	ม.ค.		พ.ย.	มี.ค.		ม.ค.	ม.ค.		
14	กระเทียม แห้งใหญ่คละ (บาท/กก.)	31.65	44.00	22.67	24.26	32.38	18.75	20.33	31.08	15.15	22.42	36.43	19.16	27.62	34.64	22.74	-	-
			ม.ค.	ก.ค.		ก.พ.	มี.ค.		ธ.ค.	พ.ค.		พ.ย.	มี.ค.		ม.ค.	เม.ย.		
15	สุกร ขายส่ง ตลาดกทม. (บาท/กก.)	42.20	49.50	29.35	33.86	35.24	31.06	37.12	42.50	30.55	38.41	40.69	32.03	32.82	38.93	24.60	40.70	41.00-42.00
			พ.ค.	ต.ค.		ก.ค.	ธ.ค.		มี.ย.	ม.ค.		ส.ค.	ธ.ค.		มี.ย.	มี.ค.		
16	ไข่ไก่สด คละ (บาท/ฟอง)	1.54	1.74	1.26	1.17	1.35	1.02	1.50	1.74	1.01	1.41	1.58	1.17	1.42	1.63	1.02	2.47	2.30
			ม.ค.	พ.ย.		ก.ย.	ธ.ค.		ก.ย.	ม.ค.		พ.ค.	ธ.ค.		ก.ย.	ม.ค.		
17	เกลือทะเล (บาท/ตัน)	1,625	2,244	511	1,609	2,044	944	1,728	1,917	1,316	1,298	1,557	1,147	972	1,079	778	1,111	1,066.67
			พ.ย.	ม.ค.		ก.ค.	ก.พ.		ก.ย.	ม.ค.		ม.ค.	พ.ค.		ม.ค.	พ.ค.		

	สินค้า																	
		ปี 2542			ปี 2543			ปี 2544			ปี 2545			ปี 2546			ปี 2547	
		เฉลี่ย	สูงสุด	ต่ำสุด	เฉลี่ย	สูงสุด	ต่ำสุด	เฉลี่ย	สูงสุด	ต่ำสุด	เฉลี่ย	สูงสุด	ต่ำสุด	เฉลี่ย	สูงสุด	ต่ำสุด	ก.ค.	(20 ส.ค.)
18	กลุ่มสินค้าที่ต้องนำเข้า ถั่วเหลือง ชนิดคละ (บาท/กก.)	8.70	10.16	7.79	9.25	9.87	8.11	9.72	10.10	9.06	10.16	11.36	9.48	10.29	11.64	9.73	-	-
			ม.ค.	ก.ย.		ธ.ค.	กพ.		พ.ย.	ส.ค.		มี.ย.	ม.ค.		ธ.ค.	ต.ค.		
19	กากถั่วเหลือง ผลิตจากเมล็ดในประเทศ ขายส่ง กทม. (บาท/กก.)	9.50	9.50		9.87	10.95	9.50	10.87	11.23	10.08	10.38	10.59	10.14	11.57	13.18	10.65	13.63	12.70-12.90
			ต.ค.			ธ.ค.	ม.ค.		ก.พ.	ธ.ค.		ธ.ค.	เม.ย.		พ.ย.	ม.ค.		
20	ปลาป่น ตลาต กทม. (โปรตีน 60%) (บาท/กก.)	16.22	19.26	14.56	14.45	16.11	13.23	18.77	21.88	16.35	18.22	21.14	16.07	18.83	20.35	16.55	24.27	24.10
			ส.ค.	ก.พ.		มี.ย.	กพ.		ก.ค.	ธ.ค.		มี.ค.	ต.ค.		พ.ย.	ม.ค.		

หมายเหตุ

- 1/ ปีการผลิต เริ่มตั้งแต่ ต.ค. - ก.ย.
- 2/ ปีการผลิต เริ่มตั้งแต่ ก.ค. - มี.ย.
- 3/ ปีการผลิต เริ่มตั้งแต่ พ.ย. - เม.ย.

ราคารับจำหน่ายสินค้าเกษตร ปี 2546/47

ลำดับที่	สินค้า	ราคารับจำหน่าย																																																						
1.	ข้าวนาปี	<p>กำหนดราคารับจำหน่ายข้าวเปลือกนาปี ปีการผลิต 2546/47 (ณ ความชื้นไม่เกิน 15%) ดังนี้</p> <table border="0" style="width: 100%;"> <thead> <tr> <th style="text-align: center;">ชนิดข้าว</th> <th style="text-align: center;">บาท/ตัน</th> </tr> </thead> <tbody> <tr> <td colspan="2">1) ข้าวเปลือกหอมมะลิ</td> </tr> <tr> <td>ข้าวเปลือกหอมมะลิ ชนิดสีได้ตันข้าว 42 กรัม</td> <td style="text-align: right;">7,000</td> </tr> <tr> <td>ข้าวเปลือกหอมมะลิ ชนิดสีได้ตันข้าว 40 กรัม</td> <td style="text-align: right;">6,900</td> </tr> <tr> <td>ข้าวเปลือกหอมมะลิ ชนิดสีได้ตันข้าว 38 กรัม</td> <td style="text-align: right;">6,800</td> </tr> <tr> <td>ข้าวเปลือกหอมมะลิ ชนิดสีได้ตันข้าว 36 กรัม</td> <td style="text-align: right;">6,700</td> </tr> <tr> <td colspan="2">หมายเหตุ : โดยให้ปรับเพิ่ม - ลดตามจำนวนกรัม ในอัตราร้อยละ 50 บาท</td> </tr> <tr> <td colspan="2">สำหรับการรับจำหน่ายข้าวเปลือกหอมมะลิที่ยังนางของเกษตรกรให้กำหนดราคา</td> </tr> <tr> <td colspan="2">รับจำหน่าย ตันละ 6,700 บาท ส่วนข้าวเปลือกหอมจังหวัดในภาคเหนือตอนล่างและ</td> </tr> <tr> <td colspan="2">ภาคกลาง ให้กำหนดราคารับจำหน่ายตันละ 5,460 - 5,700 บาท ตามคุณภาพที่</td> </tr> <tr> <td colspan="2">กำหนด</td> </tr> <tr> <td colspan="2">2) ข้าวเปลือกเจ้านาปี</td> </tr> <tr> <td colspan="2">(2.1) พันธุ์ไวแสง</td> </tr> <tr> <td>ข้าวเปลือกเจ้านาปี 100% (ชนิดสีเป็นข้าวสาร 100%)</td> <td style="text-align: right;">5,330</td> </tr> <tr> <td>ข้าวเปลือกเจ้านาปี 5% (ชนิดสีเป็นข้าวสาร 5%)</td> <td style="text-align: right;">5,235</td> </tr> <tr> <td>ข้าวเปลือกเจ้านาปี 10% (ชนิดสีเป็นข้าวสาร 10%)</td> <td style="text-align: right;">5,045</td> </tr> <tr> <td>ข้าวเปลือกเจ้านาปี 15% (ชนิดสีเป็นข้าวสาร 15%)</td> <td style="text-align: right;">4,950</td> </tr> <tr> <td>ข้าวเปลือกเจ้านาปี 25% (ชนิดสีเป็นข้าวสาร 25%)</td> <td style="text-align: right;">4,760</td> </tr> <tr> <td colspan="2">(2.2) พันธุ์ กข. ซึ่งเป็นพันธุ์ไม่ไวแสงและเป็นพันธุ์เดียวกับการปลูกข้าวนาปี</td> </tr> <tr> <td>ข้าวเปลือกเจ้านาปี 100% (ชนิดสีเป็นข้าวสาร 100%)</td> <td style="text-align: right;">4,975</td> </tr> <tr> <td>ข้าวเปลือกเจ้านาปี 5% (ชนิดสีเป็นข้าวสาร 5%)</td> <td style="text-align: right;">4,880</td> </tr> <tr> <td>ข้าวเปลือกเจ้านาปี 10% (ชนิดสีเป็นข้าวสาร 10%)</td> <td style="text-align: right;">4,785</td> </tr> <tr> <td>ข้าวเปลือกเจ้านาปี 15% (ชนิดสีเป็นข้าวสาร 15%)</td> <td style="text-align: right;">4,690</td> </tr> <tr> <td>ข้าวเปลือกเจ้านาปี 25% (ชนิดสีเป็นข้าวสาร 25%)</td> <td style="text-align: right;">4,500</td> </tr> <tr> <td colspan="2">3) ข้าวเปลือกเหนียว</td> </tr> <tr> <td>ข้าวเปลือกเหนียว 10% เมล็ดยาว</td> <td style="text-align: right;">5,900</td> </tr> <tr> <td>ข้าวเปลือกเหนียวคละ</td> <td style="text-align: right;">5,650</td> </tr> </tbody> </table>	ชนิดข้าว	บาท/ตัน	1) ข้าวเปลือกหอมมะลิ		ข้าวเปลือกหอมมะลิ ชนิดสีได้ตันข้าว 42 กรัม	7,000	ข้าวเปลือกหอมมะลิ ชนิดสีได้ตันข้าว 40 กรัม	6,900	ข้าวเปลือกหอมมะลิ ชนิดสีได้ตันข้าว 38 กรัม	6,800	ข้าวเปลือกหอมมะลิ ชนิดสีได้ตันข้าว 36 กรัม	6,700	หมายเหตุ : โดยให้ปรับเพิ่ม - ลดตามจำนวนกรัม ในอัตราร้อยละ 50 บาท		สำหรับการรับจำหน่ายข้าวเปลือกหอมมะลิที่ยังนางของเกษตรกรให้กำหนดราคา		รับจำหน่าย ตันละ 6,700 บาท ส่วนข้าวเปลือกหอมจังหวัดในภาคเหนือตอนล่างและ		ภาคกลาง ให้กำหนดราคารับจำหน่ายตันละ 5,460 - 5,700 บาท ตามคุณภาพที่		กำหนด		2) ข้าวเปลือกเจ้านาปี		(2.1) พันธุ์ไวแสง		ข้าวเปลือกเจ้านาปี 100% (ชนิดสีเป็นข้าวสาร 100%)	5,330	ข้าวเปลือกเจ้านาปี 5% (ชนิดสีเป็นข้าวสาร 5%)	5,235	ข้าวเปลือกเจ้านาปี 10% (ชนิดสีเป็นข้าวสาร 10%)	5,045	ข้าวเปลือกเจ้านาปี 15% (ชนิดสีเป็นข้าวสาร 15%)	4,950	ข้าวเปลือกเจ้านาปี 25% (ชนิดสีเป็นข้าวสาร 25%)	4,760	(2.2) พันธุ์ กข. ซึ่งเป็นพันธุ์ไม่ไวแสงและเป็นพันธุ์เดียวกับการปลูกข้าวนาปี		ข้าวเปลือกเจ้านาปี 100% (ชนิดสีเป็นข้าวสาร 100%)	4,975	ข้าวเปลือกเจ้านาปี 5% (ชนิดสีเป็นข้าวสาร 5%)	4,880	ข้าวเปลือกเจ้านาปี 10% (ชนิดสีเป็นข้าวสาร 10%)	4,785	ข้าวเปลือกเจ้านาปี 15% (ชนิดสีเป็นข้าวสาร 15%)	4,690	ข้าวเปลือกเจ้านาปี 25% (ชนิดสีเป็นข้าวสาร 25%)	4,500	3) ข้าวเปลือกเหนียว		ข้าวเปลือกเหนียว 10% เมล็ดยาว	5,900	ข้าวเปลือกเหนียวคละ	5,650
ชนิดข้าว	บาท/ตัน																																																							
1) ข้าวเปลือกหอมมะลิ																																																								
ข้าวเปลือกหอมมะลิ ชนิดสีได้ตันข้าว 42 กรัม	7,000																																																							
ข้าวเปลือกหอมมะลิ ชนิดสีได้ตันข้าว 40 กรัม	6,900																																																							
ข้าวเปลือกหอมมะลิ ชนิดสีได้ตันข้าว 38 กรัม	6,800																																																							
ข้าวเปลือกหอมมะลิ ชนิดสีได้ตันข้าว 36 กรัม	6,700																																																							
หมายเหตุ : โดยให้ปรับเพิ่ม - ลดตามจำนวนกรัม ในอัตราร้อยละ 50 บาท																																																								
สำหรับการรับจำหน่ายข้าวเปลือกหอมมะลิที่ยังนางของเกษตรกรให้กำหนดราคา																																																								
รับจำหน่าย ตันละ 6,700 บาท ส่วนข้าวเปลือกหอมจังหวัดในภาคเหนือตอนล่างและ																																																								
ภาคกลาง ให้กำหนดราคารับจำหน่ายตันละ 5,460 - 5,700 บาท ตามคุณภาพที่																																																								
กำหนด																																																								
2) ข้าวเปลือกเจ้านาปี																																																								
(2.1) พันธุ์ไวแสง																																																								
ข้าวเปลือกเจ้านาปี 100% (ชนิดสีเป็นข้าวสาร 100%)	5,330																																																							
ข้าวเปลือกเจ้านาปี 5% (ชนิดสีเป็นข้าวสาร 5%)	5,235																																																							
ข้าวเปลือกเจ้านาปี 10% (ชนิดสีเป็นข้าวสาร 10%)	5,045																																																							
ข้าวเปลือกเจ้านาปี 15% (ชนิดสีเป็นข้าวสาร 15%)	4,950																																																							
ข้าวเปลือกเจ้านาปี 25% (ชนิดสีเป็นข้าวสาร 25%)	4,760																																																							
(2.2) พันธุ์ กข. ซึ่งเป็นพันธุ์ไม่ไวแสงและเป็นพันธุ์เดียวกับการปลูกข้าวนาปี																																																								
ข้าวเปลือกเจ้านาปี 100% (ชนิดสีเป็นข้าวสาร 100%)	4,975																																																							
ข้าวเปลือกเจ้านาปี 5% (ชนิดสีเป็นข้าวสาร 5%)	4,880																																																							
ข้าวเปลือกเจ้านาปี 10% (ชนิดสีเป็นข้าวสาร 10%)	4,785																																																							
ข้าวเปลือกเจ้านาปี 15% (ชนิดสีเป็นข้าวสาร 15%)	4,690																																																							
ข้าวเปลือกเจ้านาปี 25% (ชนิดสีเป็นข้าวสาร 25%)	4,500																																																							
3) ข้าวเปลือกเหนียว																																																								
ข้าวเปลือกเหนียว 10% เมล็ดยาว	5,900																																																							
ข้าวเปลือกเหนียวคละ	5,650																																																							

ลำดับที่	สินค้า	ราคารับจำหน่าย		
4.	กึ่งกุลาดำ	กำหนดราคารับจำหน่ายกึ่งกุลาดำทั้งตัว ณ จุดรับฝาก (หน้าห้องเย็น) ดังนี้		
		ครั้งที่ 1	ครั้งที่ 2	
		(ธ.ค.46 – มี.ค.47) (ก.ค. – ก.ย.47)		
		1) ขนาด 30 ตัวต่อกิโลกรัม ราคา กก.ละ	-	280 บาท
		2) ขนาด 40 ตัวต่อกิโลกรัม ราคา กก.ละ	220	240 บาท
		3) ขนาด 50 ตัวต่อกิโลกรัม ราคา กก.ละ	180	200 บาท
		4) ขนาด 60 ตัวต่อกิโลกรัม ราคา กก.ละ	140	160 บาท
		5) ขนาด 70 ตัวต่อกิโลกรัม ราคา กก.ละ	120	140 บาท
		6) ขนาด 80 ตัวต่อกิโลกรัม ราคา กก.ละ	100	120 บาท
		7) ขนาด 90 ตัวต่อกิโลกรัม ราคา กก.ละ	-	100 บาท
		8) ขนาด 100 ตัวต่อกิโลกรัม ราคา กก.ละ	-	80 บาท
		ราคารับจำหน่ายให้ปรับเพิ่ม – ลดตามสัดส่วนของกึ่งในแต่ละช่วงขนาด		

ราคาจำหน่ายสินค้าเกษตร ปี 2547/48

ลำดับที่	สินค้า	ราคาจำหน่าย
1.	ข้าวหน้าปี	กำหนดราคาจำหน่ายข้าวเปลือกหน้าปี ปีการผลิต 2547/48 (ณ ความชื้นไม่เกิน 15%) ดังนี้
		ชนิดข้าว บาท/ตัน
		1) ข้าวเปลือกหอมมะลิ
		ข้าวเปลือกหอมมะลิ ชนิดสีได้ตันข้าว 42 กรัม 8,000
		ข้าวเปลือกหอมมะลิ ชนิดสีได้ตันข้าว 40 กรัม 7,900
		ข้าวเปลือกหอมมะลิ ชนิดสีได้ตันข้าว 38 กรัม 7,800
		ข้าวเปลือกหอมมะลิ ชนิดสีได้ตันข้าว 36 กรัม 7,700
		หมายเหตุ : โดยให้ปรับเพิ่ม - ลดตามจำนวนกรัม ในอัตรากรัมละ 50 บาท
		สำหรับการรับจำหน่ายข้าวเปลือกหอมมะลิที่ยังคงของเกษตรกรให้กำหนดราคา
		รับจำหน่าย ตันละ 7,700 บาท ส่วนข้าวเปลือกหอมจังหวัดในภาคเหนือตอนล่างและ
		ภาคกลาง ให้กำหนดราคาจำหน่ายตันละ 6,460 - 6,700 บาท ตามคุณภาพที่กำหนด
		2) ข้าวเปลือกเจ้าหน้าปี
		(2.1) พันธุ์ไวแสง
		ข้าวเปลือกเจ้าหน้าปี 100% (ชนิดสีเป็นข้าวสาร 100%) 6,300
		ข้าวเปลือกเจ้าหน้าปี 5% (ชนิดสีเป็นข้าวสาร 5%) 6,200
		ข้าวเปลือกเจ้าหน้าปี 10% (ชนิดสีเป็นข้าวสาร 10%) 6,100
		ข้าวเปลือกเจ้าหน้าปี 15% (ชนิดสีเป็นข้าวสาร 15%) 6,000
		ข้าวเปลือกเจ้าหน้าปี 25% (ชนิดสีเป็นข้าวสาร 25%) 5,900
		(2.2) พันธุ์ กข. ซึ่งเป็นพันธุ์ไม่ไวแสงและเป็นพันธุ์เดียวกับการปลูกข้าวหน้าปี
		ข้าวเปลือกเจ้าหน้าปี 100% (ชนิดสีเป็นข้าวสาร 100%) 5,900
		ข้าวเปลือกเจ้าหน้าปี 5% (ชนิดสีเป็นข้าวสาร 5%) 5,800
		ข้าวเปลือกเจ้าหน้าปี 10% (ชนิดสีเป็นข้าวสาร 10%) 5,700
		ข้าวเปลือกเจ้าหน้าปี 15% (ชนิดสีเป็นข้าวสาร 15%) 5,600
		ข้าวเปลือกเจ้าหน้าปี 25% (ชนิดสีเป็นข้าวสาร 25%) 5,500
		ข้าวเปลือกปทุมธานี 6,500
		ข้าวเปลือกหอมสุพรรณบุรี 5,900
		3) ข้าวเปลือกเหนียว
		ข้าวเปลือกเหนียว 10% เมล็ดยาว 6,900
		ข้าวเปลือกเหนียวคละ 6,650

1. การผลิตและความต้องการใช้

	2542/43	2543/44	2544/45	2545/46	2546/47 (ประมาณการ)
ผลผลิตข้าว (ล้านตัน)					
โลก	607.900	592.100	592.800	566.700	582.700
ไทย					
- นาปี	19.016	19.788	20.899	19.997	20.909
- นาปรัง	5.156	6.056	5.790	5.948	5.717
รวม	24.172	25.844	26.689	25.945	26.626
ความต้องการ	13.600	14.163	14.798	15.034	15.193 (เป้าหมาย)
ส่งออก (มก. - ธก.) (ข้าวสาร)	6.57	7.52	7.244	7.585	8.0
ปริมาณคงเหลือ	4.865	5.308	6.512	6.059	5.370
ราคา (บาท/ตัน)					
- ข้าวเปลือกเจ้าหอมมะลิ	7,284	5,962	5,864	7,767	7,957
- ข้าวเปลือกเจ้านาปี 5%	4,785	4,434	4,580	4,667	-
- ข้าวเปลือกเจ้าเหนียว	4,853	5,628	5,524	6,090	6,600
- ข้าวเปลือกเจ้านาปรัง	4,390	4,260	4,602	4,667	5,439 (กค. 47)
ต้นทุนการผลิต (บาท/ตัน)					
ข้าวเปลือกหอมมะลิ	5,408.61	5,963.86	5,746.82	6,200.77	6,092.00
ข้าวเปลือกเจ้านาปี	4,614.81	4,265.85	3,994.52	4,451.55	4,009.00
ข้าวเปลือกเหนียว	4,750.13	4,999.14	4,798.22	5,064.19	5,075.00
ข้าวเปลือกนาปรัง	3,238.72	3,254.72	3,421.02	3,344.32	3,424.00

2. สถานการณ์การผลิต กระทรวงเกษตรและสหกรณ์ประเมินการผลิตข้าว ปี 2546/47 ดังนี้

พื้นที่เพาะปลูก ผลผลิตข้าวนาปรัง ปี 2547

ภาค	พื้นที่เพาะปลูก (ล้านไร่)			ผลผลิต (ล้านตัน)		
	2546	2547	Δ%	2546	2547	Δ%
รวม	9.532	8.458	-11.27	5.948	5.717	-3.88
เหนือ	3.360	3.030	-9.82	2.248	2.026	-9.88
ตะวันออก / เหนือ	0.879	0.708	-19.45	0.449	0.349	-22.27
กลาง	5.142	4.570	-11.12	3.660	3.274	-10.55
ใต้	0.151	0.15	-0.66	0.068	0.068	-

ที่มา : สำนักงานเศรษฐกิจการเกษตร ณ วันที่ 18 มิถุนายน 2547

กระทรวงเกษตรและสหกรณ์ฯ คาดว่าในปี 2547 จะมีผลผลิตข้าวนาปรัง จำนวน 5.717 ล้านตัน น้อยกว่าปี 2546 ซึ่งมีผลผลิต จำนวน 5.948 ล้านตันข้าวเปลือก ลดลงร้อยละ 3.88 เนื่องจากคาดว่าสภาพ น้ำในเขื่อนจะมีไม่เพียงพอสำหรับการเพาะปลูกในบางพื้นที่ทำให้ผลผลิตลดลง โดยขณะนี้มีการเก็บเกี่ยว ในภาคกลางแถบจังหวัดสุพรรณบุรี ปทุมธานี นครนายก สิงห์บุรี ปราชินบุรี ฉะเชิงเทรา และในภาคเหนือ ตอนล่างแถบจังหวัดนครสวรรค์ กำแพงเพชร พิจิตร และพิจิตร ซึ่งคาดว่าจะมีการเก็บเกี่ยวไปแล้ว ประมาณร้อยละ 93.34 ของปริมาณผลผลิตทั้งหมด

3. ภาวะและราคาข้าว

ในช่วงเดือนกรกฎาคม 2547 ราคาข้าวเปลือกหอมมะลิ (ชนิดสีได้ต้นข้าว 36 กรัม) ราคาเฉลี่ยที่ตันละ 7,957 บาท ลดลงจากเดือนมิถุนายน 2547 จากราคาตันละ 8,743 บาท เนื่องจากภาวะ ตลาดข้าวหอมที่ค่อนข้างซบเซา ส่วนข้าวเปลือกเจ้านาปรัง 5% ราคาเฉลี่ยตันละ 5,439 บาท เพิ่มขึ้นจาก เดือนมิถุนายน 2547 ราคาตันละ 5,312 บาท เนื่องจากผู้ส่งออกส่วนใหญ่ยังคงมีความต้องการข้าวขาว เพื่อส่งมอบตลาดต่างประเทศ ในขณะที่สินค้าในตลาดไม่พอกับความต้องการ ข้าวเปลือกเหนียวเมล็ดยาว 10% ยังคงทรงตัวเช่นเดียวกับเดือนมิถุนายน 2547 มีราคาตันละ 6,500 – 6,700 บาท ส่วนราคาข้าวเปลือก ปทุมธานียังทรงตัวที่ราคา 6,000 – 6,100 บาท เนื่องจากความต้องการตลาดยังคงมีอย่างต่อเนื่อง

4. การส่งออก

ปี 2547 รัฐบาลตั้งเป้าหมายการส่งออกข้าว 8.0 ล้านตัน จากตัวเลขการส่งออกเบื้องต้น ของกรมการค้าต่างประเทศ ตั้งแต่ 1 มค. – 31 กค. 47 ไทยส่งข้าวออกไปต่างประเทศแล้ว จำนวน 5,629,362 ตัน (ประมาณร้อยละ 70.37 ของเป้าหมายการส่งออก) มากกว่าในช่วงระยะเวลาเดียวกันของปีที่ผ่านมา ที่ส่งออกได้ จำนวน 3,928,024 ตัน หรือเพิ่มขึ้นร้อยละ 42.31

5. สภาพปัญหาและสาเหตุ

5.1 ผลผลิตส่วนใหญ่ออกสู่ตลาดพร้อมกันมากและกระจุกตัวในช่วงต้นฤดู ทำให้ราคา ปรับตัวลดลง

5.2 การค้าข้าวในตลาดโลกมีการแข่งขันกันสูง ตลาดข้าวจึงเป็นของผู้ซื้อ โดยเฉพาะ ตลาดข้าวคุณภาพปานกลางและคุณภาพต่ำ

5.3 ราคาข้าวส่งออกมีผลต่อราคาภายในประเทศ หากราคาส่งออกลดลงทำให้ราคาภายใน ประเทศลดลงตามไปด้วย

6. มาตรการรับจำนำข้าวเปลือกนาปรัง ปีการผลิต 2547

6.1 เป้าหมาย ปริมาณรับจำนำรวม 2.5 ล้านตันข้าวเปลือก โดยให้ อคส. รับฝากและ ออกใบประทวน และ ธ.ก.ส. รับจำนำใบประทวนที่ อคส. ออกให้แก่เกษตรกรและสถาบันเกษตรกร

6.2 ราคารับจํานำ คณะกรรมการนโยบายข้าว ได้มีการประชุม ครั้งที่ 5/2547 เมื่อวันที่ 29 กรกฎาคม 2547 และมีมติอนุมัติให้ปรับราคารับจํานำข้าวเปลือกนาปรัง ปี 2547 เพิ่มสูงขึ้นจากเดิม ต้นละ 650 – 700 บาท ตั้งแต่ วันที่ 1 สิงหาคม 2547 เป็นต้นไป เพื่อให้สอดคล้องกับราคาซื้อขาย ข้าวเปลือกนาปรังในตลาดปัจจุบัน ณ ความชื้นไม่เกิน 15% ดังนี้

ข้าวเปลือกเจ้านาปรัง 100%	ราคาต้นละ	5,900 บาท
ข้าวเปลือกเจ้านาปรัง 5%	ราคาต้นละ	5,800 บาท
ข้าวเปลือกเจ้านาปรัง 10%	ราคาต้นละ	5,700 บาท
ข้าวเปลือกเจ้านาปรัง 15%	ราคาต้นละ	5,600 บาท
ข้าวเปลือกเจ้านาปรัง 25%	ราคาต้นละ	5,500 บาท
ข้าวเปลือกหอมสุพรรณบุรี	ราคาต้นละ	5,400 บาท
ข้าวเปลือกปทุมธานี	ราคาต้นละ	6,000 บาท

6.3 ระยะเวลารับจํานำ กนข. ได้มีมติให้ขยายระยะเวลาจาก 20 มีค. 47 – 31 กค. 47 เป็น 20 มีค. 47 – 30 กย. 47 ยกเว้นภาคใต้ให้รับจํานำ กค. – กย. 47

6.4 ระยะเวลาไถ่ถอน 3 เดือนนับถัดจากเดือนที่รับจํานำ

7. ผลการดำเนินงาน

ผลการรับจํานำข้าวเปลือกนาปรัง ปี 2547

ตั้งแต่วันที่ 20 มีค. – 7 สค. 47 ราคาข้าวเปลือกเจ้านาปรังในตลาดทั่วไปอยู่ในระดับที่สูงกว่าหรือใกล้เคียงกับราคารับจํานำ เกษตรกรส่วนใหญ่ยังคงขายให้แก่โรงสีโดยตรง การดำเนินการตามโครงการฯ มีโรงสีสมัครเข้าร่วมโครงการและพร้อมเปิดจุดรับจํานำ จำนวน 456 โรง ใน 33 จังหวัด และเปิดจุดรับจํานำ 41 โรงสี ในจังหวัดกำแพงเพชร พิจิตร อุตรดิตถ์ ชัยนาท สระบุรี ฉะเชิงเทรา สุพรรณบุรี สิงห์บุรี และลพบุรี ปริมาณรับจํานำรวม 40,888 ตัน แยกเป็น ข้าวเปลือกเจ้า 7,475 ตัน และข้าวเปลือกปทุมธานี 33,413 ตัน

สำนักส่งเสริมการค้าสินค้าเกษตร
กรมการค้าภายใน
สิงหาคม 2547

ราคาข้าวเปลือกหอมมะลิ ที่โรงสีรับซื้อในส่วนภูมิภาค

หน่วย : บาท/ตัน

ปี	มค.	กพ.	มีค.	เมย.	พค.	มิย.	กค.	สค.	กย.	ตค.	พย.	ธค.	เฉลี่ย
2534	3,620	3,847	3,855	3,771	3,810	3,962	4,186	4,474	4,500	4,550	4,502	4,488	4,130
2535	3,915	4,275	4,250	4,347	4,517	4,652	4,976	4,942	4,790	4,720	4,850	4,176	4,534
2536	4,297	4,450	4,376	4,369	4,395	4,450	4,698	4,787	4,850	4,774	4,850	4,617	4,576
2537	4,952	5,082	4,909	4,874	4,900	4,880	4,790	4,850	4,850	4,850	4,850	3,972	4,813
2538	4,062	4,137	4,115	4,117	4,200	4,355	4,806	4,951	4,957	5,184	4,642	4,658	4,515
2539	4,810	4,850	4,850	5,105	5,326	5,697	5,786	6,119	6,969	6,992	6,900	6,172	5,798
2540	6,825	7,214	7,819	7,950	7,990	8,340	9,174	9,651	9,215	8,785	6,835	7,140	8,078
2541	9,352	9,508	8,909	8,738	8,709	8,664	8,501	8,388	8,041	7,258	6,332	6,298	8,225
2542	6,855	6,685	6,603	6,462	6,614	6,638	6,958	7,436	8,455	8,354	7,850	6,676	7,132
2543	6,743	6,781	6,885	6,977	7,311	7,477	8,005	8,135	8,177	8,146	7,289	6,413	7,362
2544	6,583	6,389	6,085	6,140	5,933	5,750	5,711	5,170	4,929	5,151	4,867	4,822	5,628
2545	5,216	5,410	5,472	5,550	5,625	6,248	6,735	6,785	6,874	6,758	6,340	6,375	6,116
2546	6,425	6,778	7,560	7,850	7,990	8,340	8,465	8,818	9,315	8,950	7,980	8,665	8,095
2547	9,376	9,175	9,270	9,567	9,249	8,743	7,957						9,048

หมายเหตุ เป็นราคารับซื้อเฉลี่ยหน้าโรงสีจังหวัดสุรินทร์ อุรธานี อุบลราชธานี และนครราชสีมา (ชนิดสีได้ต้นข้าว 36 กรัม)

ราคาข้าวเปลือกเหนียว (เมล็ดยาว) ที่โรงสีรับซื้อในส่วนภูมิภาค

หน่วย : บาท/ตัน

ปี	มค.	กพ.	มีค.	เมย.	พค.	มิย.	กค.	สค.	กย.	ตค.	พย.	ธค.	เฉลี่ย
2534	3,354	3,550	3,512	3,376	3,336	3,537	3,907	4,388	4,317	4,070	3,907	3,613	3,739
2535	3,707	4,178	4,173	4,176	4,397	4,272	4,273	4,152	3,941	3,649	3,413	3,694	4,002
2536	3,571	3,850	3,776	3,730	3,684	3,412	3,359	3,205	3,268	3,486	3,754	3,614	3,559
2537	3,861	3,843	3,678	3,799	3,755	3,684	3,684	3,741	3,875	3,875	3,450	3,493	3,728
2538	3,578	3,683	3,684	3,943	4,186	4,394	4,807	5,013	4,805	4,838	4,254	4,495	4,307
2539	4,800	4,771	4,770	4,820	4,874	5,037	4,964	5,280	5,828	5,108	5,008	5,180	5,037
2540	5,796	6,169	6,338	6,338	6,513	6,863	7,638	8,206	8,321	8,589	7,993	7,234	7,167
2541	8,491	8,521	7,880	7,970	8,099	8,033	7,971	7,880	7,730	7,155	6,263	6,000	7,666
2542	5,831	5,536	5,241	5,033	5,174	4,877	4,783	4,997	5,304	4,876	4,562	4,790	5,084
2543	4,667	4,549	4,528	4,706	4,831	4,828	5,068	5,203	5,208	5,295	5,111	4,997	4,916
2544	5,467	5,612	5,550	5,651	5,795	5,948	6,018	5,830	5,750	5,509	4,739	5,006	5,573
2545	5,063	5,124	5,112	5,374	5,657	5,781	5,913	6,155	6,293	6,073	5,568	5,236	5,612
2546	5,397	5,774	5,950	6,000	6,058	6,229	6,576	6,923	7,125	6,248	6,220	6,367	6,239
2547	6,730	6,510	6,514	6,669	6,742	6,600	6,600						6,624

หมายเหตุ : เป็นราคารับซื้อเฉลี่ยหน้าโรงสีจังหวัดอุรธานี

สำนักส่งเสริมการค้าสินค้าเกษตร

ที่มา : สำนักงานการค้าภายในจังหวัด

ราคาข้าวเปลือกเจ้าหน้าปรี้ง ความชื้น 15% ตลาดก้านันทรัง / ทำข้าวลาดยาว

หน่วย : บาท/ตัน

ปี	มค.	กพ.	มีค.	เมย.	พค.	มิย.	กค.	สค.	กย.	ตค.	พย.	ธค.	เฉลี่ย
2536				2,350	2,456	2,600	2,865	3,011	3,000	3,363			2,806
2537				3,745	3,081	3,060	3,342	3,788	3,803	3,821	3,850		3,561
2538				3,707	3,913	4,542	4,961	4,879	4,950	5,237	4,705		4,612
2539			4,950	4,338	4,475	4,800	4,781	4,493	4,692	4,336	4,296	4,356	4,552
2540			4,494	4,269	4,389	4,375	4,794	5,125	5,228	5,563	5,500	5,956	4,969
2541	6,575	6,770	6,599	6,681	6,568	7,211	7,281	7,400	7,296	6,495	5,544	5,679	6,675
2542	6,213	5,611	5,368	4,859	4,840	5,200	5,303	5,248	4,997	4,671	4,655	4,797	5,147
2543	4,825		4,659	4,419	4,561	4,674	4,380	4,450	4,025	4,245	4,322	4,385	4,450
2544	4,498	4,492	4,273	4,185	4,250	4,385	4,450	4,160	4,330	4,345	4,344	-	4,337
2545	-	-	4,576	4,606	4,845	4,956	4,750	4,640	4,650	4,681			4,729
2546	-	-	4,580	4,550	4,550	4,731	4,902	4,713	4,707	4,603			4,671
2547	-	4,850	5,065	5,254	5,250	5,250	5,430						5,250

หมายเหตุ : ตั้งแต่เดือนกุมภาพันธ์ 47 เป็นต้นไป เป็นราคาที่ตลาดกลางทำข้าวลาดยาว

ราคาข้าวเปลือกเจ้าหน้าปรี้ง ความชื้น 15% ตลาดกลางจังหวัดพิษณุโลก

หน่วย : บาท/ตัน

ปี	มค.	กพ.	มีค.	เมย.	พค.	มิย.	กค.	สค.	กย.	ตค.	พย.	ธค.	เฉลี่ย
2535			3,725	3,687	3,572	3,323	3,592	3,634	3,506	3,443	3,422	3,275	3,518
2536			2,725	2,508	2,309	2,417	2,714	2,959	3,003	3,042			2,710
2537				3,495	3,070	2,823	3,163	3,683	3,713	3,608			3,365
2538			3,752	4,648	3,790	4,336	4,786	4,780	4,687	5,037	4,413		4,470
2539			4,655	4,035	4,032	4,449	4,644	4,444	4,530	4,518	4,308	4,294	4,391
2540			4,670	4,100	4,578	4,625	5,060	5,072	5,157	5,570	5,075	5,850	4,976
2541	7,437	7,126	6,231	6,695	6,599	7,267	7,186	7,286	7,148	6,164	5,192	5,488	6,652
2542	6,020	5,560	5,131	4,532	4,714	5,141	5,098	5,070	4,780	4,348	4,552	4,585	4,961
2543	4,740	4,889	4,677	4,316	4,173	4,123	4,080	4,221	3,775	4,192	4,177	4,156	4,293
2544	4,198	4,212	4,050	3,916	4,030	4,225	4,310	4,198	4,298	4,250	4,225	4,303	4,185
2545	4,439	4,617	4,571	4,589	4,610	4,635	4,492	4,410	4,425	4,492			4,528
2546	-	-	4,490	4,475	4,586	4,689	4,687	4,578	4,648				4,593
2547	-	4,740	5,048	5,131	5,317	5,373	5,448						5,176

ราคาข้าวเปลือกหน้าปรี้ง ความชื้น 15 %เฉลี่ย ทำข้าวลาดยาวและจังหวัดพิษณุโลก

หน่วย : บาท/ตัน

ปี	มค.	กพ.	มีค.	เมย.	พค.	มิย.	กค.	สค.	กย.	ตค.	พย.	ธค.	เฉลี่ย
2535			3,725	3,687	3,494	3,371	3,655	3,694	3,597	3,476	3,480	3,350	3,553
2536			2,725	2,429	2,383	2,509	2,790	2,985	3,002	3,203			2,753
2537				2,620	3,076	2,942	3,253	3,736	3,758	3,715	3,850		3,369
2538			3,752	3,678	3,852	4,439	4,874	4,830	4,819	5,137	4,559		4,438
2539			4,803	4,187	4,254	4,625	4,713	4,469	4,611	4,427	4,302	3,838	4,423
2540			4,582	4,185	4,484	4,500	4,927	5,098	5,193	5,567	5,603	5,903	5,004
2541	7,006	6,948	6,415	6,688	6,584	7,239	7,234	7,343	7,208	6,301	5,368	5,583	6,660
2542	6,117	5,586	5,250	4,696	4,777	5,170	5,201	5,159	4,888	4,510	4,604	4,691	5,054
2543	4,787	4,889	4,668	4,368	4,367	4,398	4,230	4,336	3,900	4,218	4,250	4,271	4,390
2544	4,348	4,352	4,162	4,050	4,140	4,305	4,380	4,179	4,314	4,298	4,284	4,303	4,260
2545	4,439	4,617	4,574	4,598	4,728	4,793	4,621	4,525	4,538	4,587			4,602
2546	-	-	4,535	4,513	4,568	4,710	4,795	4,646	4,678				4,635
2547	-	4,795	5,057	5,193	5,284	5,312	5,439						5,180

สำนักส่งเสริมการค้าสินค้าเกษตร

FILE : PX003

หน่วย : บาท/ตัน

ปี	มค.	กพ.	มีค.	เมษ.	พค.	มิย.	กค.	สค.	กย.	ตค.	พย.	ธค.	เฉลี่ย
2538	3,835	3,886	3,869	3,925	4,039	4,549	5,001	5,125	5,246	5,482	4,655	4,722	4,528
2539	5,137	5,075	5,075	5,075	5,075								4,855 5,049
2540	5,085	5,028	5,048	4,891									5,013
2541	7,253	7,494	6,650										7,132
2542	6,271	6,050										4,720	5,680
2543	4,824	4,975										4,550	4,783
2544	4,550	4,550	4,550								4,450	4,553	4,531
2545	4,624	4,761	4,650							4,750	4,750	4,700	4,706
2546	4,732	4,750	4,750								4,383	4,530	4,629
2547	4,727												4,727

ราคาข้าวเปลือกเจ้าหน้าปี 5% ตลาดกลางจังหวัดพิษณุโลก

ปี	มค.	กพ.	มีค.	เมษ.	พค.	มิย.	กค.	สค.	กย.	ตค.	พย.	ธค.	เฉลี่ย
2538	3,578	3,700	3,810	3,792	3,945	4,394	4,866	5,152	5,130	5,235	4,364	4,488	4,371
2539	4,968	4,900	4,864	4,681	4,703								4,448 4,761
2540	5,143	5,134	5,090	4,958	4,875								6,050 5,208
2541	6,956	7,350											5,435 6,580
2542	6,057	5,668	5,465								4,915	4,725	5,366
2543	4,850	4,958	4,799	4,472							4,715	4,132	4,654
2544	4,186	4,267	4,127								4,328	4,289	4,239
2545	4,405	4,650	4,650	4,650						4,706	4,627	4,475	4,595
2546	4,593	4,646	4,650								4,488	4,406	4,557
2547	4,680												4,680

ราคาข้าวเปลือกหน้าปี 5 % เฉลี่ยตลาดกลางถั่วพันธุ์ทองและตลาดกลางจังหวัดพิษณุโลก

ปี	มค.	กพ.	มีค.	เมษ.	พค.	มิย.	กค.	สค.	กย.	ตค.	พย.	ธค.	เฉลี่ย
2538	3,707	3,793	3,840	3,859	3,992	4,472	4,934	5,139	5,188	5,359	4,510	4,605	4,450
2539	5,053	4,988	4,970	4,878	4,889								4,652 4,905
2540	5,114	5,081	5,069	4,925	4,875								6,050 5,186
2541	7,105	7,422	6,650										5,435 6,653
2542	6,164	5,859	5,465								4,915	4,723	5,425
2543	4,837	4,967	4,799	4,472							4,715	4,341	4,688
2544	4,368	4,409	4,339								4,389	4,421	4,385
2545	4,514	4,706	4,650	4,650						4,728	4,688	4,588	4,646
2546	4,663	4,698	4,700								4,434	4,468	4,593
2547	4,704												4,704

ราคาข้าวเปลือกเจ้า 5 % (พันธุ์ไม่วางแสงหรือพันธุ์ กข.) จังหวัดสุพรรณบุรี

ปี	มค.	กพ.	มีค.	เมษ.	พค.	มิย.	กค.	สค.	กย.	ตค.	พย.	ธค.	เฉลี่ย
2547	-	4,760	5,393	5,450	-								3,121

ราคาขายส่งข้าวสารหอมมะลิ 100% ชั้น 2 ในตลาดกรุงเทพมหานคร

หน่วย : บาท/100 กก.

ปี	มค.	กพ.	มีค.	เมย.	พค.	มิย.	กค.	สค.	กย.	ตค.	พย.	ธค.	เฉลี่ย
2534	798	868	845	820	824	819	863	893	905	902	900	928	864
2535	810	845	824	840	879	906	953	941	935	933	937	994	900
2536	1,010	871	860	864	871	902	940	935	951	960	1,031	1,039	936
2537	1,167	1,150	1,058	1,071	1,040	1,036	1,026	1,042	1,031	1,025	989	829	1,039
2538	1,015	1,075	1,075	957	815	880	941	921	935	1,043	1,019	1,021	975
2539	1,038	1,079	1,086	1,074	1,056	1,085	1,108	1,197	1,410	1,042	1,405	1,420	1,167
2540	1,484	1,580	1,754	1,720	1,788	1,891	2,101	2,156	2,080	1,910	1,758	1,936	1,847
2541	2,564	2,386	2,156	2,068	2,088	2,033	1,896	1,810	1,698	1,518	1,422	1,430	1,922
2542	1,454	1,423	1,378	1,348	1,378	1,370	1,476	1,563	1,908	1,850	1,721	1,530	1,533
2543	1,520	1,531	1,543	1,563	1,727	1,840	2,028	2,015	1,983	1,970	1,910	1,887	1,793
2544	1,443	1,345	1,306	1,297	1,227	1,145	1,117	996	952	1,032	1,088	1,031	1,165
2545	1,021	1,053	1,044	1,050	1,105	1,219	1,309	1,311	1,345	1,275	1,278	1,252	1,189
2546	1,359	1,440	1,686	1,811	1,837	1,862	1,855	1,972	2,074	1,888	1,865	1,675	1,777
2547	1,856	1,766	1,760	1,743	1,681	1,606	1,477						1,698

ราคาขายส่งปลายข้าวสารหอมมะลิในตลาดกรุงเทพมหานคร

หน่วย : บาท/100 กก.

ปี	มค.	กพ.	มีค.	เมย.	พค.	มิย.	กค.	สค.	กย.	ตค.	พย.	ธค.	เฉลี่ย
2534	375	431	404	409	407	379	402	430	456	451	429	422	416
2535	423	430	432	431	428	436	439	439	429	427	428	400	429
2536	391	397	364	341	330	338	351	364	371	371	384	362	364
2537	349	361	367	368	373	384	412	463	484	501	499	515	423
2538	535	497	511	515	545	643	686	659	661	689	685	631	605
2539	613	586	602	570	589	583	552	506	547	513	502	480	554
2540	518	564	591	591	608	610	645	661	694	677	668	809	636
2541	886	821	768	782	802	823	832	892	945	914	788	800	838
2542	826	822	825	824	827	824	839	812	825	812	712	616	797
2543	601	603	605	611	585	569	591	610	598	622	579	569	595
2544	572	582	624	651	692	757	781	810	802	805	712	685	706
2545	722	704	682	680	671	672	680	697	713	712	697	670	692
2546	636	650	628	605	614	639	642	673	705	704	678	728	659
2547	828	953	1,001	1,037	1,067	995	950						976

พจน : สำนักส่งเสริมการค้าสินค้าเกษตร

ราคาขายส่งข้าวสารเจ้า 25% เลิศ ในตลาดกรุงเทพมหานคร

px006-2

หน่วย : บาท/100 กก.

ปี	มค.	กพ.	มีค.	เมย.	พค.	มิย.	กค.	ตค.	กย.	ตล.	พย.	ธค.	เฉลี่ย
2534	590	646	606	555	577	585	601	593	585	535	529	513	576
2535	535	551	591	596	580	571	592	567	547	525	539	537	561
2536	549	508	416	376	363	382	405	428	427	506	583	568	459
2537	646	614	504	495	458	431	461	541	554	562	565	570	533
2538	605	602	619	602	632	710	754	722	783	828	743	752	696
2539	797	795	771	689	688	707	743	695	694	650	656	670	713
2540	746	731	698	581	683	684	775	760	815	837	827	1,008	762
2541	1,265	1,112	1,003	1,006	1,037	1,158	1,162	1,160	1,144	1,003	870	883	1,067
2542	941	868	814	748	758	816	825	820	789	741	767	753	803
2543	759	765	714	675	645	643	640	651	647	700	691	681	684
2544	683	675	648	626	634	655	675	670	684	676	670	680	665
2545	733	748	721	728	749	746	713	704	702	725	723	717	726
2546	746	762	730	729	732	743	735	707	705	689	681	694	721
2547	734	746	844	853	849	854	866						821

ราคาขายส่งข้าวหนึ่ง 100 % ตลาดกรุงเทพมหานคร

หน่วย : บาท/100 กก.

ปี	มค.	กพ.	มีค.	เมย.	พค.	มิย.	กค.	ตค.	กย.	ตล.	พย.	ธค.	เฉลี่ย
2534	669	737	702	677	678	698	713	726	691	669	655	633	687
2535	638	644	638	622	583	574	595	588	572	581	581	560	598
2536	563	557	539	470	431	471	478	504	507	524	624	655	527
2537	649	613	582	553	543	534	583	644	628	621	616	603	597
2538	622	615	626	612	633	713	808	811	849	875	797	801	730
2539	854	844	812	732	773	830	848	783	792	798	801	796	805
2540	809	787	778	740	797	795	921	978	1,055	1,014	985	1,149	901
2541	1,420	1,305	1,103	1,096	1,124	1,268	1,273	1,284	1,265	1,092	764	997	1,166
2542	1,075	976	909	858	882	892	883	915	988	983	1,002	914	940
2543	886	907	863	830	810	811	814	799	752	812	762	763	817
2544	777	730	702	712	735	782	872	857	906	886	803	755	793
2545	793	799	769	761	771	766	751	760	766	790	797	757	773
2546	777	780	762	766	762	784	786	766	760	750	734	726	763
2547	753	787	882	916	933	926	924						874

ราคาขายส่งข้าวสารเจ้า 100 % ชั้น 2 ตลาดกรุงเทพมหานคร

File 24 PX006

หน่วย : บาท/100 กก.

ปี	มค.	กพ.	มีค.	เมย.	พค.	มิย.	กค.	ตค.	กย.	ตล.	พย.	ธค.	เฉลี่ย
2534	735	795	766	709	712	728	753	744	722	670	644	648	719
2535	666	670	682	680	664	661	681	654	620	601	615	623	651
2536	638	616	584	473	421	448	472	499	494	640	782	799	572
2537	905	881	684	638	543	501	539	587	611	620	623	618	646
2538	656	665	676	661	682	760	818	796	863	924	803	813	760
2539	880	888	886	814	819	848	875	804	790	757	768	797	827
2540	880	863	807	753	795	792	905	864	926	956	933	1,122	883
2541	1,450	1,287	1,156	1,178	1,213	1,324	1,319	1,304	1,270	1,078	941	970	1,208
2542	1,058	987	902	828	854	898	900	886	876	819	851	846	892
2543	858	892	821	770	751	742	716	718	709	766	769	758	773
2544	755	748	729	716	720	740	743	724	729	719	741	752	735
2545	807	825	786	797	833	828	782	767	763	782	776	777	794
2546	824	832	806	807	814	826	806	779	766	741	734	759	791
2547	810	815	904	906	896	896	910						877

ราคาขายส่งข้าวสารเจ้า 5% ตลาดกรุงเทพมหานคร

หน่วย : บาท/100 กก.

ปี	มค.	กพ.	มีค.	เมย.	พค.	มิย.	กค.	ตค.	กย.	ตล.	พย.	ธค.	เฉลี่ย
2533	664	717	696	652	625	612	609	613	611	656	629	622	642
2534	712	772	740	680	682	698	723	716	698	644	637	620	694
2535	640	645	660	654	630	623	650	625	593	572	588	595	623
2536	614	569	504	441	398	418	444	471	464	574	691	674	522
2537	798	759	558	556	498	458	499	554	585	589	598	598	588
2538	635	642	653	630	658	738	789	764	838	898	776	790	734
2539	860	855	820	740	753	776	842	770	759	722	730	758	782
2540	838	822	769	710	735	748	852	828	883	923	907	1,090	842
2541	1,401	1,233	1,119	1,140	1,162	1,288	1,254	1,238	1,230	1,043	910	927	1,162
2542	1,022	949	868	799	822	866	873	859	831	780	816	819	859
2543	824	833	767	724	687	689	684	694	679	745	742	731	733
2544	730	724	700	671	675	694	707	696	710	702	714	726	704
2545	785	800	764	773	803	799	758	745	740	751	751	750	768
2546	794	797	782	783	785	795	774	747	738	721	714	732	764
2547	777	778	873	881	871	876	889						849

ราคาขายส่งปลายข้าวขาว A-1เลิศ(ใหม่) ตลาดกรุงเทพมหานคร

หน่วย : บาท/100 กก.

ปี	มค.	กพ.	มีค.	เมย.	พค.	มิย.	กค.	ตค.	กย.	ตล.	พย.	ธค.	เฉลี่ย
2535	430	428	429	426	399	385	397	416	401	390	392	364	405
2536	377	391	358	334	323	325	330	356	363	362	372	344	353
2537	335	344	344	347	357	372	401	452	480	495	491	512	411
2538	532	494	507	511	542	640	685	657	657	686	681	628	602
2539	608	581	598	555	564	541	524	477	494	478	474	477	531
2540	502	536	552	511	507	514	575	620	669	663	650	798	591
2541	873	798	717	699	698	770	818	888	934	906	782	792	806
2542	794	718	677	618	625	690	724	728	683	604	597	522	665
2543	531	531	520	504	495	486	519	533	540	533	510	515	518
2544	534	524	497	501	522	545	585	589	612	602	541	541	549
2545	581	588	596	595	591	586	580	579	595	642	631	609	598
2546	595	591	570	560	556	584	578	583	584	581	583	600	580
2547	630	665	767	788	807	817	802						754

ราคาขายส่งข้าวเหนียว 10% เม็ดยาว ตลาดกรุงเทพมหานคร

หน่วย : บาท/100 กก.

ปี	มค.	กพ.	มีค.	เมย.	พค.	มิย.	กค.	สค.	กย.	ตค.	พย.	ธค.	เฉลี่ย
2534	629	685	658	632	637	650	763	827	778	729	716	725	702
2535	737	773	775	767	791	778	778	765	716	610	605	605	725
2536	758	764	705	670	651	625	615	615	602	682	749	692	677
2537	785	771	708	711	700	703	703	688	700	719	669	675	711
2538	744	740	735	764	792	829	929	900	934	869	709	745	808
2539	788	820	823	858	877	854	858	859	900	958	956	1045	883
2540	1,098	1,103	1,124	1,117	1,169	1,201	1,394	1,450	1,546	1,531	1,425	1,510	1,306
2541	1,839	1,784	1,666	1,682	1,653	1,605	1,582	1,545	1,526	1,440	1,274	1,225	1,568
2542	1,231	1,108	974	888	901	839	823	881	966	845	894	935	940
2543	930	867	848	919	966	968	1,026	1,020	1,022	1,025	1,025	1,035	971
2544	1,071	1,030	996	986	985	1,020	1,024	996	985	868	895	891	979
2545	946	929	945	968	1,040	1,047	1,079	1,095	1,138	1,141	1,156	1,145	1,052
2546	1,141	1,163	1,165	1,165	1,165	1,166	1,156	1,371	1,391	1,405	1,239	1,260	1,232
2547	1,305	1,279	1,265	1,265	1,244	1,235	1,235						1,261

ราคาขายส่งปลายข้าวเหนียว A-1 ตลาดกรุงเทพมหานคร

หน่วย : บาท/100 กก.

ปี	มค.	กพ.	มีค.	เมย.	พค.	มิย.	กค.	สค.	กย.	ตค.	พย.	ธค.	เฉลี่ย
2534	384	398	398	390	398	410	505	540	553	520	483	463	454
2535	458	508	517	511	522	530	533	524	487	416	412	412	486
2536	441	497	435	412	421	417	408	408	405	432	445	451	431
2537	445	434	420	407	416	417	422	450	450	461	451	464	436
2538	526	526	505	511	540	612	671	658	706	708	620	641	602
2539	739	718	707	725	728	704	709	746	785	706	712	763	729
2540	842	846	858	852	855	859	924	958	1,018	1,018	1,052	1,007	924
2541	1,148	987	882	912	909	895	873	875	881	868	793	777	900
2542	800	771	746	754	759	754	745	758	824	674	634	595	735
2543	567	563	520	530	549	556	565	558	547	556	564	609	557
2544	731	870	869	891	926	966	952	843	817	790	680	709	837
2545	756	774	810	807	814	795	812	822	831	844	808	853	811
2546	857	858	845	845	845	817	821	863	904	846	848	865	851
2547	882	867	865	885	885	885	885						879

ที่มา : สำนักส่งเสริมการค้าสินค้าเกษตร

สรุปปริมาณการส่งออกข้าวออกไปต่างประเทศรายเดือน

๑๖

หน่วย: ปริมาณ/เมตริกตัน
มูลค่า/ล้านบาท

เดือน	2532	2533	2534	2535	2536	2537	2538	2539	2540	2541	2542	2543	2544	2545	2546	2547
มค.	499,514	332,463	368,433	493,725	355,158	477,430	683,322	562,889	377,949	684,258	561,509	453,860	542,617	684,884	580,091	550,232
กพ.	526,274	321,937	302,089	361,739	247,666	416,838	638,035	430,992	287,899	564,678	436,160	531,032	468,532	533,628	544,549	704,296
มีค.	644,052	346,214	346,492	473,847	364,318	393,646	580,866	492,731	374,825	591,276	466,123	495,392	376,301	573,225	482,455	821,005
ไตรมาสแรก	1,669,840	1,000,614	1,017,014	1,329,311	967,142	1,287,914	1,902,223	1,486,612	1,040,673	1,840,212	1,463,792	1,480,284	1,387,450	1,791,737	1,607,095	2,075,533
เมย.	588,205	245,987	291,879	501,622	349,076	309,502	374,147	417,077	418,520	547,554	379,246	403,915	547,252	484,359	556,881	800,481
พค.	620,560	266,638	404,550	372,490	426,268	286,035	526,393	518,318	396,191	427,058	473,077	557,074	634,543	648,045	586,875	825,087
มิย.	639,924	293,800	363,179	505,072	409,752	270,873	533,577	425,083	473,177	495,114	537,306	396,904	611,925	499,891	532,499	931,179
ไตรมาสที่ 2	1,848,689	806,425	1,059,608	1,379,184	1,185,096	866,410	1,434,117	1,360,478	1,287,888	1,469,726	1,389,629	1,357,893	1,793,720	1,632,295	1,676,255	2,556,747
กค.	580,433	333,286	347,926	456,637	532,645	271,935	405,274	415,273	425,167	529,767	615,205	544,933	523,064	537,529	684,057	997,083
สค.	527,399	356,565	303,450	304,923	459,738	348,856	376,875	413,516	412,798	525,671	632,679	493,681	699,300	579,915	699,916	
กย.	371,120	371,062	355,763	308,614	297,151	390,331	435,860	312,445	462,548	416,133	623,196	521,024	722,541	570,060	636,090	
ไตรมาสที่ 3	1,478,952	1,060,913	1,007,139	1,070,174	1,289,534	1,011,122	1,218,009	1,141,234	1,300,513	1,471,571	1,871,080	1,559,638	1,944,905	1,687,504	2,020,063	
ตค.	317,343	394,761	290,735	310,211	429,540	422,637	337,186	352,704	465,190	461,287	564,073	697,394	813,038	884,155	716,841	
พย.	278,672	336,834	267,687	332,374	415,229	517,985	425,557	429,231	435,278	526,719	658,781	727,417	805,751	682,724	724,381	
ธค.	443,535	334,590	372,983	385,320	518,128	651,224	622,232	480,125	742,667	639,340	767,664	776,768	800,503	567,222	840,344	
ไตรมาสที่ 4	1,039,550	1,066,185	931,405	1,027,905	1,362,897	1,591,846	1,384,975	1,262,060	1,643,135	1,627,346	1,990,518	2,201,579	2,419,292	2,134,101	2,281,566	
ปริมาณรวม	6,037,031	3,934,137	4,015,166	4,806,574	4,804,669	4,757,292	5,939,324	5,250,384	5,272,209	6,408,855	6,715,019	6,599,394	7,545,367	7,245,637	7,584,979	4,632,280
มูลค่ารวม	45,462	27,767	30,516	36,214	32,946	38,201	46,792	48,783	60,619	85,394	72,324	68,102	69,261	67,193	77,105	48,937

ที่มา : สภาหอการค้าแห่งประเทศไทย (ตั้งแต่ปี 2541 - ปัจจุบันเป็นข้อมูลจากกรมการค้าต่างประเทศ)

1. ผลผลิตและความต้องการใช้ (ล้านตันหัวมันสด)	2543/44	2544/45	2545/46	2546/47
ผลผลิตของไทย	18.395	16.868	19.717	19.962
พื้นที่เพาะปลูก (ล้านไร่)	6.557	6.176	6.386	6.389
ความต้องการใช้ภายในประเทศ	4.068	4.295	5.525	5.190
การส่งออก	16.151	12.653	13.616	15.820
2. ต้นทุนการผลิตหัวมันสด (บาท/กก.)	0.80	0.81	0.77	0.71
3. ราคา (บาท/กก.)				(กรกฎาคม 2547)
หัวมันสดคละ เกษตรกรขายได้	0.78	1.05	0.93	1.00
หัวมันสดเชื้อแป้ง 25% จ.นครราชสีมา	0.97	1.22	1.09	1.21
มันอัดเม็ด FOB กรุงเทพฯ (US\$/ตัน)	55.50	65.00	67.08	76.50
แป้งมัน FOB กรุงเทพฯ (US\$/ตัน)	167.50	184.90	172.60	192.50

4. นโยบายและมาตรการ ปี 2546/47

โครงการแทรกแซงตลาดมันสำปะหลัง ปี 2546/47

4.1 คณะกรรมการนโยบายและมาตรการช่วยเหลือเกษตรกร (คชก.) อนุมัติเมื่อวันที่ 19 พฤศจิกายน 2546 และ 9 กุมภาพันธ์ 2547 ให้กระทรวงพาณิชย์ดำเนินการแทรกแซงตลาดมันสำปะหลัง ปี 2546/47 ด้วยการรับจำนำหัวมันสดจากเกษตรกรรายย่อย โดยให้องค์การคลังสินค้า (อคส.) รับฝากเก็บและออกไปประทวน ธนาคารเพื่อการเกษตรและสหกรณ์การเกษตร (ธ.ก.ส.) รับจำนำใบประทวนที่ อคส. ออกให้เกษตรกร ปริมาณรวมทั้งสิ้น 5 ล้านตัน เพื่อแปรสภาพเป็นผลิตภัณฑ์มันสำปะหลัง ราคารับจำนำหัวมันสำปะหลังสดที่เชื้อแป้ง 25% ณ หน้าโรงงานแป้งมันสำปะหลัง แบ่งเป็น 3 ช่วง ดังนี้

ช่วงที่ 1 ระหว่างปลายเดือนพฤศจิกายน - 31 ธันวาคม 2546 ราคา กก.ละ 1.05 บาท

ช่วงที่ 2 ระหว่าง 1 - 31 มกราคม 2547 ราคา กก.ละ 1.10 บาท

ช่วงที่ 3 ระหว่าง 1 กุมภาพันธ์ - 30 เมษายน 2547 ราคา กก.ละ 1.15 บาท

ราคารับจำนำดังกล่าวให้เพิ่ม/ลด ตามเปอร์เซ็นต์เชื้อแป้งเปอร์เซ็นต์ละ 0.02 บาท และหากแปรสภาพเป็นผลิตภัณฑ์มันสำปะหลังชนิดอื่นนอกจากแป้งมันสำปะหลัง สามารถให้เท่ากับหรือปรับลดราคาลงตามสภาพตลาดได้ กำหนดระยะเวลารับจำนำ พฤศจิกายน 2546 - 30 เมษายน 2547 ระยะเวลาไถ่ถอนภายใน 3 เดือนนับถัดจากเดือนที่รับจำนำ ระยะเวลาโครงการพฤศจิกายน 2546 - กันยายน 2547

4.2 รัฐมนตรีว่าการกระทรวงพาณิชย์ เห็นชอบเมื่อวันที่ 21 มกราคม 2547 และวันที่ 9 มีนาคม 2547 ให้แก้ไขปัญหาจังหวัดที่ไม่มีโรงงานแป้งมันสำปะหลังเข้าร่วมโครงการและจังหวัดที่โรงแป้งเข้าร่วมโครงการ แต่มีระยะทางไกลจากแหล่งผลิตมากด้วยการรับจำนำหัวมันสำปะหลังสด ณ ลานมันเพื่อแปรสภาพเป็นมันเส้นสะอาดและมันเส้นธรรมดา โดยกำหนดราคารับจำนำหัวมันสำปะหลังสดที่เชื้อแป้ง 25% ณ ลานมัน กก.ละ 1 บาท และปรับเพิ่ม/ลดตามเปอร์เซ็นต์เชื้อแป้งละ 0.02 บาท ทั้งนี้ ในเบื้องต้นกำหนดปริมาณรับจำนำหัวมันสำปะหลังสดจำนวน 714,000 ตัน แปรสภาพเป็นมันเส้นธรรมดา

จำนวน 300,000 ตัน โดยผู้ส่งออกที่ประสงค์เข้าร่วมโครงการได้รับสิทธิในการรับซื้อมันเส้นเพื่อส่งออก ก่อนในราคา กก.ละ 2.40 บาท ได้เครดิต 1 ปี และต้องรับมอบมันเส้นจากลานมันตามคุณภาพมาตรฐาน มันเส้นส่งออก ตามประกาศกระทรวงพาณิชย์ (พ.ศ. 2545)

5. ผลการดำเนินการตามโครงการ

5.1 การรับจำหน่าย ตั้งแต่เริ่มโครงการถึงวันที่ 30 เมษายน 2547 (สิ้นสุดโครงการ) ได้ดำเนินการรับจำหน่ายในพื้นที่ 26 จังหวัด รวมหน่วยรับจำนวน 140 แห่ง (โรงแปง 43 แห่ง ลานมัน 97 แห่ง) มีเกษตรกรมาจำหน่ายรวม 130,926 ราย ปริมาณหัวมันสำปะหลังสดรวม 2,149,221 ตัน แปรสภาพเป็น แป้งมันสำปะหลังได้ปริมาณ 407,092 ตัน มันเส้นสะอาดปริมาณ 7 ตัน และมันเส้นธรรมดาปริมาณ 150,430 ตัน

5.2 การระบาย/จำหน่าย

- มันเส้น อคส. ได้ระบายจำหน่ายมันเส้นให้แก่ผู้ส่งออก จำนวน 8 ราย หมดสิ้นแล้ว
- แป้งมันสำปะหลัง ณ วันที่ 30 กรกฎาคม 2547 มีการระบาย/จำหน่ายไปแล้ว รวม 3 ครั้ง ปริมาณ 8,995.092 ตัน มูลค่า 635,178,544 บาท คงเหลือแป้งมันที่ต้องระบาย/จำหน่ายอีก 398,096.479 ตัน

6. สถานการณ์ปัจจุบันและแนวโน้ม

6.1 ภาวะการซื้อขายภายในประเทศ

แม้ในปัจจุบันจะมีการเพาะปลูกมันสำปะหลังหมุนเวียนตลอดทั้งปี แต่การเพาะปลูกในลักษณะดังกล่าวยังมีปริมาณไม่มากนัก ประกอบกับเกิดฝนตกหนักในแหล่งผลิตหลายพื้นที่ ทำให้ปริมาณหัวมันสดในเดือนกรกฎาคม 2547 ซึ่งเป็นปลายฤดูการผลิต ปี 2546/47 ออกสู่ตลาดน้อย ส่วนฤดูการผลิต ปี 2547/48 มีการคาดการณ์ว่าผลผลิตจะใกล้เคียงกับปีก่อน เนื่องจากในช่วงเริ่มเพาะปลูกฤดูการผลิตใหม่ เกิดภาวะแห้งแล้งเป็นเวลาถึง 4-5 เดือน ทำให้ผลผลิตมันสำปะหลังบางส่วนเกิดความเสียหาย สำหรับระดับราคาหัวมันสดเชื้อแป้ง 25% ณ โรงแปง จ.นครราชสีมา เดือนกรกฎาคม 2547 มีราคาเฉลี่ย 1.21 บาท สูงจากเดือนก่อน 0.03 บาท/กก.

6.2 ภาวะการซื้อขายในต่างประเทศ

ตลาด อี.ยู. ล่าสุดมีการคาดการณ์ว่าผลผลิตธัญพืชในสหภาพยุโรปปีการผลิต 2547/48 จะมีประมาณ 212 ล้านตัน จากสมาชิก 15 ประเทศ เพิ่มจากฤดูการที่แล้วร้อยละ 12.95 และจากกลุ่มประเทศสมาชิกใหม่จำนวน 10 ประเทศ อีก 312 ล้านตัน ทำให้ตลาดสหภาพยุโรปอาจหันไปใช้ผลผลิตธัญพืชในกลุ่มสมาชิกทดแทนมันอัดเม็ดของไทยที่มีราคาสูงกว่าได้

ตลาดจีน ความต้องการมันเส้นของผู้ซื้อในจีนยังคงมีอย่างต่อเนื่อง แต่ผู้ส่งออกมีสต็อกมันเส้นเหลือน้อย ทำให้ผู้ขายเสนอราคาขายสูงแต่ผู้ซื้อพยายามต่อรองราคาให้ลดลง การซื้อขายจึงไม่คล่องตัวนัก เพราะผลผลิตมีน้อย

สำนักส่งเสริมการค้าสินค้าเกษตร

สิงหาคม 2547

รัฐมนตรีพาณิชย์ D:4 ก.ย.46 (ส้ม)

	มค.	กพ.	มีค.	เมย.	พค.	มิย.	กค.	สค.	กย.	ตค.	พย.	ธค.	เฉลี่ย	เฉลี่ย สคก.
ราคาหัวมันสดคละที่เกษตรกรขายได้														
2539	1.05	1.00	1.00	0.91	0.86	0.81	0.74	0.70	0.69	0.76	0.73	0.75	0.83	1.00
2540	0.68	0.67	0.67	0.65	0.55	0.53	0.53	0.59	0.67	0.71	0.89	0.98	0.68	0.68
2541	1.08	1.29	1.55	1.65	1.67	1.68	1.84	1.47	1.27	1.01	1.12	0.94	1.38	1.31
2542	0.84	0.88	0.95	0.86	0.80	0.75	0.74	0.68	0.62	0.59	0.74	0.77	0.77	0.83
2543	0.65	0.59	0.58	0.64	0.67	0.70	0.66	0.58	0.54	0.56	0.64	0.67	0.62	0.61
2544	0.67	0.66	0.68	0.69	0.83	0.99	1.06	1.03	0.93	0.93	0.99	0.99	0.87	0.77
2545	1.03	1.05	1.11	1.16	1.12	1.06	1.02	1.04	0.98	0.91	0.94	0.97	1.03	1.05
2546	0.93	0.94	0.93	0.93	0.92	0.91	0.88	0.82	0.81	0.77	0.79	0.82	0.87	
2547	0.82	0.76	0.74	0.80	0.83	0.98	1.00						0.85	
ราคาเฉลี่ย 3 ปี 2544 -2546 (ตลอดปี) กก.ละ 0.84 ช่วงผลผลิตออกมาก (พย - มีค.) กก.ละ 0.79 บาท														
ราคาขายส่งตลาดกรุงเทพฯ มันเส้น														
2539	2.96	2.83	2.71	2.71	2.84	2.87	2.67	2.60	2.53	2.31	2.25	2.24	2.63	
2540	2.15	2.08	1.89	1.83	1.83	1.83	1.81	1.79	1.87	2.36	2.40	2.57	2.03	
2541	3.01	3.39	3.38	3.11	3.08	2.99	3.04	3.10	3.10	3.10	3.06	2.66	3.09	
2542	2.49	2.53	2.58	2.58	2.67	2.68	2.36	2.21	2.18	2.19	2.27	2.28	2.42	
2543	1.95	1.88	1.89	1.89	1.87	1.86	1.76	1.65	1.60	1.74	1.78	1.92	1.82	
2544	2.01	1.92	1.98	1.98	2.01	2.24	2.38	2.38	2.40	2.55	2.59	2.63	2.26	
2545	2.65	2.74	2.81	2.81	2.90	2.95	2.95			2.70	2.64	2.69	2.78	
2546	2.69	2.60	2.64	2.65	2.65	2.65	2.67	2.67	2.69	2.69	2.59		2.65	
2547	2.54	2.32	2.28	2.41	2.72	3.02	3.19						2.64	
ราคาขายส่งตลาดกรุงเทพฯ มันอัดเม็ด														
2539	3.19	2.93	2.93	2.93	3.01	3.05	2.95	2.95	2.95	2.47	2.47	2.50	2.86	
2540	2.30	2.24	2.08	2.03	2.03	2.03	2.01	1.99	2.13	2.49	2.55	2.73	2.22	
2541	3.18	3.69	3.63	3.30	3.25	3.11	3.15	3.30	3.30	3.30	3.29	2.84	3.28	
2542	2.66	2.71	2.75	2.76	2.80	2.80	2.60	2.48	2.45	2.48	2.53	2.48	2.63	
2543	2.15	2.08	2.09	2.09	2.08	2.08	1.99	1.85	1.76	1.83			2.00	
2544	2.13	2.09	2.03	2.07	2.13	2.33	2.33	2.33	2.33	2.33	2.33		2.22	
2545														
2546												2.75	2.75	
2547	2.72	2.47	2.58	2.59	2.70	2.90	2.95						2.70	
ราคาขายส่งตลาดกรุงเทพฯ แป้งมัน														
2539	7.98	6.82	6.82	6.82	6.91	6.95	6.87	5.84	5.84	5.70	5.70	5.95	6.52	
2540	6.47	6.47	6.34	5.46	5.45	5.45	5.45	5.77	6.75	7.23	7.23	8.14	6.35	
2541	9.39	11.53	12.53	12.17	12.17	12.78	12.73	11.21	9.50	8.25	8.25	7.63	10.68	
2542	6.92	6.72	6.34	6.34	6.34	5.80	5.44	5.38	5.27	5.27	5.31	5.43	5.88	
2543	5.38	5.15	5.12	5.33	5.33	5.24	5.17	5.17	5.14	4.89	5.14	5.72	5.23	
2544	5.83	6.17	6.17	6.30	6.84	7.21	8.41	8.28	7.75	7.75	7.91	7.92	7.21	
2545	7.92	7.92	8.06	8.33	8.02	8.17	7.75	7.34	7.17	7.17	7.17	7.17	7.68	
2546	7.38	7.50	7.78	7.50	7.48	7.17	6.55	6.48	6.48	6.48	6.30	6.66	6.98	
2547	6.75	6.75	6.67	7.14	7.70	8.11	8.17						7.33	
ราคาส่งออก เอฟ.ไอ.บี.มันอัดเม็ด														
2539	3.53	3.14	3.25	3.28	3.37	3.30	3.23	3.03	3.04	2.73	2.70	2.58	3.10	
2540	2.48	2.36	2.21	2.11	2.15	2.11	2.11	2.23	2.67	2.76	2.88	3.37	2.45	
2541	3.95	3.57	3.19	3.17	3.10	3.29	3.35	3.38	3.37	3.20	3.14	3.02	3.31	
2542	2.85	2.96	2.72	2.98	3.09	3.12	2.72	2.79	2.83	2.87	2.72	2.68	2.86	
2543	2.32	2.35	2.23	2.26	2.22	2.22	2.18	2.06	2.00	2.02	2.07	2.22	2.18	
2544	2.40	2.26	2.22	2.38	2.50	2.65	2.68	2.82	2.82	2.82	2.82	2.81	2.60	
2545	2.78	2.64	2.62	2.68	2.77	2.85	2.86	2.91	2.96	2.98	2.82	2.69	2.80	
2546	2.77	2.75	2.72	2.79	2.75	2.84	2.81	2.99	3.10	3.24	3.31	3.30	2.95	
2547	3.30	2.88	2.84	2.88	3.01	3.09	3.12						3.02	
ราคาส่งออก เอฟ.ไอ.บี.แป้งมัน														
2539	8.18	8.04	7.78	7.81	7.79	7.83	7.57	7.05	6.82	6.47	6.47	6.84	7.39	
2540	6.47	6.46	6.46	6.49	8.05	6.29	6.82	7.73	8.64	9.50	9.94	11.45	7.86	
2541	12.82	13.76	13.30	12.93	12.79	13.56	12.87	10.93	8.75	8.14	7.97	7.38	11.27	
2542	7.27	7.30	7.47	7.83	7.27	7.35	6.09	6.09	6.39	6.29	6.18	6.28	6.82	
2543	6.13	5.91	5.94	6.16	6.39	6.32	6.41	6.41	6.18	6.44	6.53	6.65	6.29	
2544	6.66	6.58	7.32	7.74	8.06	8.34	8.51	8.15	7.75	7.75	7.80	7.62	7.69	
2545	7.83	7.96	8.42	8.76	8.53	8.03	7.52	7.71	7.46	7.47	7.55	7.55	7.90	
2546	7.67	7.79	7.77	7.66	7.29	7.06	6.87	6.87	6.64	6.52	6.65	7.11	7.16	
2547	6.91	6.61	6.89	7.16	7.68	7.82	7.87						7.28	

ราคาหัวมันสดเชื้อแป้ง 25% ณ โรงงานแป้งมันสำปะหลัง ปี 2541/42 - 2546/47

D: ราคาหัว 45-46 ; ราคาแป้งมันสำปะหลัง F: ราคาหัว 25% ปีผลิต

เดือน	ปี 2541/42				ปี 2542/43				ปี 2543/44				ปี 2544/45				ปี 2545/46				ปี 2546/47			
	นครราชสีมา	กาฬสินธุ์	ชลบุรี	เฉลี่ย	นครราชสีมา	กาฬสินธุ์	ชลบุรี	เฉลี่ย	นครราชสีมา	กาฬสินธุ์	ชลบุรี	เฉลี่ย	นครราชสีมา	กาฬสินธุ์	ชลบุรี	เฉลี่ย	นครราชสีมา	กาฬสินธุ์	ชลบุรี	เฉลี่ย	นครราชสีมา	กาฬสินธุ์	ชลบุรี	เฉลี่ย
ตุลาคม	1.28	1.22	1.02	1.17	0.78	0.62	0.69	0.70	0.72	0.61	0.65	0.66	1.16	1.08	1.10	1.11	1.06	0.94	1.00	1.00	0.91	0.80	0.87	0.86
พฤศจิกายน	1.35	1.24	1.08	1.22	0.85	0.74	0.71	0.77	0.74	0.65	0.66	0.68	1.18	1.08	1.15	1.14	1.06	1.02	1.02	1.03	0.95	0.86	0.87	0.89
ธันวาคม	1.10	1.18	0.93	1.07	0.90	0.88	0.76	0.85	0.83		0.72	0.78	1.18	1.13	1.16	1.16	1.16	1.07	1.09	1.11	1.02	0.99	0.95	0.99
มกราคม	0.98	0.94	0.98	0.97	0.82	0.89	0.71	0.81	0.83	0.70	0.76	0.76	1.16	1.15	1.13	1.15	1.02	1.07	1.07	1.05	0.99	0.96	0.92	0.96
กุมภาพันธ์	1.04	0.98	0.96	0.99	0.79	0.83	0.66	0.76	0.82	0.74	0.80	0.79	1.17	1.19	1.14	1.17	1.05	1.07	1.05	1.06	0.95	0.86	0.83	0.88
มีนาคม	1.07	0.99	1.04	1.03	0.79	0.79	0.65	0.74	0.84	0.76	0.81	0.80	1.27	1.24	1.14	1.22	0.98	1.05	0.99	1.01	0.96	0.86	0.86	0.89
เมษายน	1.07	1.03	1.03	1.04	0.83	0.80	0.70	0.78	0.88	0.80	0.85	0.84	1.33	1.25	1.23	1.27	1.02	1.05	0.99	1.02	1.04	0.90	0.99	0.98
พฤษภาคม	1.00	0.98	0.98	0.99	0.83	0.75	0.71	0.76	1.03	0.92	0.94	0.96	1.31	1.25	1.22	1.26	1.00	1.00	0.96	0.99	1.13	0.94	1.05	1.04
มิถุนายน	0.91	0.84	0.82	0.86	0.80	0.72	0.71	0.74	1.14	1.05	1.06	1.08	1.32	1.23	1.14	1.23	0.97	0.96	0.93	0.95	1.18	1.11	1.12	1.14
กรกฎาคม	0.89	0.79	0.71	0.80	0.84	0.69	0.72	0.75	1.30	1.18	1.23	1.24	1.26	1.14	1.00	1.13	0.96	0.89	0.90	0.92	1.21	1.05	1.14	1.13
สิงหาคม	0.80	0.73	0.68	0.74	0.79	0.65	0.72	0.72	1.30	1.02	1.16	1.16	1.16	1.04	1.00	1.07	0.96	0.86	0.90	0.91				
กันยายน	0.77	0.57	0.69	0.68	0.73	0.62	0.69	0.68	1.24	1.05	1.16	1.15	1.14	0.92	1.02	1.03	0.93	0.82	0.89	0.88				
เฉลี่ย	1.02	0.96	0.91	0.96	0.81	0.75	0.70	0.75	0.97	0.86	0.90	0.91	1.22	1.14	1.12	1.16	1.01	0.98	0.98	0.99	1.03	0.93	0.96	0.98

ที่มา : สำนักงานการค้าภายในจังหวัด ประมวลโดย สำนักส่งเสริมการค้าสินค้าเกษตร กรมการค้าภายใน

ยางพารา

1. ผลผลิตและความต้องการใช้		ปี 2543	ปี 2544	ปี 2545	ปี 2546	ปี 2547
ผลผลิตโลก	(ล้านตัน)	6.74	7.11	7.15	7.50	7.57
การใช้ของโลก	(ล้านตัน)	7.35	7.07	7.33	7.40	7.45
ผลผลิตไทย	(ล้านตัน)	2.38	2.56	2.63	2.86	2.94
การใช้ภายในประเทศ	(ล้านตัน)	0.23	0.25	0.26	0.26	-
ปริมาณส่งออก	(ล้านตัน)	2.37	2.32	2.54	2.81	-
มูลค่าส่งออก	(ล้านบาท)	60,742	58,702	74,606	115,822	-
ที่มา : IRSG , สำนักงานเศรษฐกิจการเกษตร, กรมศุลกากร						
2. ต้นทุน (บาท/กก.)		19.11	20.46	20.01	26.10	-
3. ราคา (บาท/กก.)					(ส.ค.)	
-ยางแผ่นดิบชั้น 3 (เกษตรกรขายได้)		21.47	20.94	26.97	36.94	45.90
-ยางแผ่นรมควันชั้น 3 (เอฟ.โอ. บี.ท่าเรือกรุงเทพฯ)		27.98	25.70	31.57	43.45	51.70
-ยางแผ่นรมควันชั้น 3 (ซื้อขายล่วงหน้า ตลาดสิงคโปร์)		26.57	25.75	36.22	43.30	51.62

4. สภาพปัญหาและการแก้ไขปัญหา

4.1 ในช่วงที่ผ่านมา ได้เกิดปัญหาราคายางพาราตกต่ำ กระทบเกษตรกร โดยองค์การสวนยาง (อสย.) ได้แทรกแซงตลาดโดยต่อเนื่อง ตั้งแต่ปี 2535 จนถึงปี 2544 โดยใช้เงินกู้จากธนาคารกรุงไทย รวมประมาณ 21,000 ล้านบาท เพื่อใช้หมุนเวียนการซื้อยาง และเกิดการขาดทุนในการดำเนินการประมาณ 15,000 ล้านบาท

4.2 การจัดตั้งบริษัทร่วมทุนยาง 3 ประเทศ (ไทย อินโดนีเซีย และมาเลเซีย) คาดว่าจะแก้ไขปัญหา ราคายางตกต่ำได้อย่างยั่งยืน ทำให้ราคายางดีขึ้นและมีเสถียรภาพ มีอำนาจต่อรองในการกำหนดราคาและจัดการด้านการตลาด และมติเมื่อวันที่ 28 เมษายน 2546 เห็นชอบให้กระทรวงเกษตรและสหกรณ์จัดสรรเงิน 100 ล้านเหรียญสหรัฐ หรือ 4,400 ล้านบาท ให้กระทรวงการคลังใช้ลงทุนในบริษัทร่วมทุน เนื่องจากกระทรวงเกษตรฯ ไม่สามารถดำเนินการลงทุนได้เองตาม พ.ร.บ. วิธีการงบประมาณ พ.ศ.2502

5. สถานการณ์ปัจจุบัน

ราคายางเคลื่อนไหวอยู่ในระดับสูงสุดในรอบ 10 ปีที่ผ่านมา เกษตรกรจำหน่ายยางแผ่นดิบชั้น 3 กก.ละ 44.00 – 45.00 บาท ผลผลิตยางในช่วงเดือนนี้ออกสู่ตลาดน้อย เนื่องจากฝนตกหนักในบางพื้นที่ของแหล่งผลิตภาคใต้

ราคายางพาราภายในประเทศและต่างประเทศ

32

ราคาข้าง (1) 16 ส.ค.47

หน่วย :บาท/กก.

ปี	มค.	กพ.	มีค.	เมย.	พค.	มิย.	กค.	สค.	กย.	ตค.	พย.	ธค.	เฉลี่ย
1.ราคายางแผ่นดิบชั้น 3 ที่เกษตรกรขายได้													
									ที่มา : สำนักงานเศรษฐกิจการเกษตร				
2542	18.50	18.07	17.45	16.19	17.09	17.77	15.43	15.28	17.86	19.63	22.23	19.40	17.91
2543	19.28	22.59	20.20	21.31	21.62	20.89	20.56	21.78	22.39	23.03	22.09	21.90	21.47
2544	21.75	21.74	20.72	22.01	23.82	24.34	22.60	21.30	19.46	19.11	18.53	15.93	20.94
2545	20.15	22.58	23.60	23.32	24.25	29.90	28.82	30.15	32.35	30.00	29.97	30.16	27.10
2546	32.43	34.82	38.60	36.52	35.23	36.92	35.59	36.94	38.37	43.45	42.94	39.76	37.63
2547	41.41	41.85	45.70	45.94	47.63	49.72	46.06	45.90					45.53
2. ราคายางแผ่นดิบชั้น 3 ตลาดหาดใหญ่													
									ที่มา : สถาบันวิจัยยาง				
2542	20.79	19.77	18.99	18.33	19.26	19.40	16.89	16.81	19.57	21.68	24.48	21.22	19.77
2543	21.20	24.12	22.54	23.47	23.69	22.97	22.36	23.77	24.16	25.05	24.12	23.69	23.43
2544	23.53	23.48	22.37	24.11	25.54	27.15	23.92	22.75	24.41	21.04	21.24	22.10	23.47
2545	21.79	23.96	25.63	25.95	26.90	34.52	30.83	32.35	34.08	31.90	32.04	31.57	29.29
2546	37.83	37.30	41.17	40.89	38.40	41.21	39.17	39.28	41.93	48.32	45.44	43.02	41.16
2547	42.93	44.06	49.09	49.42	51.35	53.58	48.42	46.58					48.18
3. ราคาส่งออกยางแผ่นรมควันชั้น 3 (เอฟ.โอ.บี) ท่าเรือกรุงเทพฯ													
									ที่มา : สถาบันวิจัยยาง				
2542	24.30	24.30	23.29	22.37	22.13	22.51	20.96	20.87	22.72	25.12	28.05	25.27	23.49
2543	23.89	27.67	26.05	26.32	26.38	25.70	26.00	27.15	27.23	28.61	27.99	26.91	26.66
2544	26.15	25.91	25.39	26.07	26.90	27.69	27.39	26.15	24.42	23.80	23.10	21.08	25.34
2545	24.20	27.06	29.06	29.28	29.78	37.46	34.86	35.83	38.42	36.45	36.20	36.10	32.89
2546	36.25	39.35	41.13	40.70	41.48	43.30	41.50	43.45	43.70	45.60	53.08	49.55	43.26
2547	48.15	49.68	52.35	52.82	54.10	55.88	52.60	51.70					52.16
4. ราคาส่งออกยางแผ่นรมควันชั้น 3 ตลาดมาเลเซีย (เอฟ.โอ.บี)													
									ที่มา : สถาบันวิจัยยาง				
2542	24.31	23.22	22.11	20.77	20.66	20.54	19.56	19.78	22.18	24.07	27.01	24.80	22.42
2543	23.02	26.60	25.61	25.93	26.92	26.01	25.46	27.29	26.94	28.05	27.80	28.03	26.47
2544	27.53	26.34	24.24	25.63	26.99	27.37	26.05	25.97	23.71	23.74	23.10	22.86	25.29
2545	23.41	26.02	28.70	29.51	29.52	29.91	37.98	37.92	38.00	34.66	34.86	34.78	32.11
2546	35.20	-	-	-	-	-	-	-	-	-	-	-	35.20
2547	-	-	-	-	-	-	-	-	-	-	-	-	-
5. ราคายางแผ่นรมควันชั้น 3 ตลาดสิงคโปร์ (เอฟ.โอ.บี)													
									ที่มา : สถาบันวิจัยยาง				
2542	24.65	24.35	22.78	21.72	22.27	22.33	20.60	20.73	22.67	25.42	27.58	24.58	23.31
2543	24.01	27.95	25.70	26.31	26.35	26.07	26.47	27.63	27.73	28.97	28.36	27.82	26.95
2544	26.12	25.67	25.07	26.55	27.27	28.56	27.86	25.70	25.04	23.27	23.10	23.20	25.62
2545	23.40	26.71	27.87	28.28	28.84	32.32	33.29	38.06	36.93	36.16	36.20	36.22	32.02
2546	38.81	41.31	45.02	40.29	39.78	40.24	40.09	43.30	44.40	50.65	50.27	49.20	43.61
2547	48.36	50.38	52.56	53.69	53.52	54.81	51.28	51.62					52.03
6. ราคาน้ำยางสด ที่เกษตรกรขายได้													
									ที่มา : สำนักงานเศรษฐกิจการเกษตร				
2542	15.87	17.36	16.45	15.57	15.78	15.81	14.31	13.66	15.12	17.83	20.93	18.20	16.41
2543	17.70	21.25	21.68	21.83	22.32	21.46	19.30	19.60	20.44	20.79	20.83	18.95	20.51
2544	19.46	20.99	20.54	20.76	21.92	23.50	22.66	20.57	19.27	17.53	17.35	13.84	19.87
2545	17.47	20.40	22.35	23.92	23.93	26.78	27.86	25.71	28.61	27.95	26.80	27.99	24.98
2546	30.13	32.07	37.78	39.59	37.46	38.87	35.08	37.61	38.21	42.76	41.15	36.39	37.26
2547	41.90	43.21	44.55	46.39	46.70	49.48	45.05	42.05					44.92
7. ราคาส่งออก F.O.B. น้ำยางชั้น ตลาดกรุงเทพฯ													
									ที่มา : สำนักงานเศรษฐกิจการเกษตร				
2542	18.82	19.33	19.05	18.69	19.09	19.33	18.15	17.80	19.92	21.55	24.01	22.66	19.87
2543	21.56	23.03	22.88	23.25	23.74	23.50	23.15	23.23	23.14	23.28	22.90	22.00	22.97
2544	21.09	21.03	21.05	21.55	21.84	22.75	22.13	21.40	20.28			18.34	21.15
2545	20.52	22.54	24.00	24.57	24.69	27.08	26.31	26.63	28.18	27.54	27.39	27.99	25.62
2546	29.23	30.24	35.15	36.50	34.42	34.55	34.63	34.52	34.60	35.10	41.70	41.66	35.19
2547	39.16	39.79	40.47	40.40	40.60	41.70	40.62	39.79					40.32

กาแฟ

1. ผลผลิตและความต้องการใช้

	2543/44	2544/45	2545/46	2546/47	2547/48
(1) ผลผลิตโลก (ล้านตัน)	6.99	6.61	7.36	6.41	7.06
(2) ผลผลิตไทย (ตัน)	85,860	59,537	54,403	59,465	59,943
(3) ความต้องการใช้ภายใน (ตัน)	30,800	38,900	44,800	47,100	51,800
(4) ปริมาณการส่งออก (ตัน)	65,951	7,193	7,582	4,600	
(5) มูลค่าการส่งออก (ล้านบาท)	1,172	251.42	173.96	102	-

หมายเหตุ (1) ปริมาณผลผลิตโลก กระทรวงเกษตรสหรัฐฯ

(2) ปริมาณผลผลิตของไทย สำนักงานเศรษฐกิจการเกษตร กระทรวงเกษตรฯ

(3) ความต้องการใช้ภายในประเทศ สอบถามโรงงานผู้ผลิตกาแฟสำเร็จรูปและกาแฟคั่วบด

(4) ปริมาณส่งออก กรมการค้าต่างประเทศและผลผลิตที่ความต้องการใช้ภายในประเทศ

2. ต้นทุนการผลิต (บาท/กก.)

	32.70	33.06	31.06	32.62	32.62
--	-------	-------	-------	-------	-------

3. ราคา (บาท/กก.) ช่วงผลผลิตออกสู่ตลาด พ.ย.-เม.ย.

และ ออกมาก ธ.ค.-มี.ค.

ราคาเกษตรกรขายได้ (เกรดคละ)	29.17	32.65	20-37	20 - 21	-
			(ม.ค.-เม.ย.46)		
ราคาเกษตรกรขายได้ (เกรดดี)(จ.ชุมพร)				25 - 28	-
ราคาจากผู้ส่งออกรับซื้อจาก อคส.	32.00	23, 22 และ	-	-	-
		19.25			

4. มาตรการแทรกแซงตลาดเมล็ดกาแฟ ฤดูกาลผลิตปี 2546/47

4.1 มติ คชก. เมื่อ 15 ธ.ค.46

กำหนดมาตรการแทรกแซงตลาดเมล็ดกาแฟ ฤดูกาลผลิตปี 2546/47 ด้วยวิธีรับจำนำจากเกษตรกรรายย่อย โดยให้ อคส.รับฝากเก็บและออกใบประทวนสินค้าและช.ก.ส.รับจำนำใบประทวนสินค้าที่ คชก. ได้มีมติ เมื่อวันที่ 15 ธ.ค. 46 ให้รับจำนำเมล็ดกาแฟ 30,000 ตัน เกรดดี (ความชื้นไม่เกิน 13 % ข้อบกพร่องไม่เกิน 5%) 15,000 ตัน เกรดหนึ่ง (ความชื้นไม่เกิน 13% ข้อบกพร่องไม่เกิน 7%) 10,000 ตัน เกรดสอง (ความชื้นไม่เกิน 13% ข้อบกพร่องไม่เกิน 15%) 5,000 ตัน ราคารับจำนำเกรดดี กก.ละ 32 บาท เกรดหนึ่ง กก.ละ 28 บาท เกรดสอง กก.ละ 22 บาท ระยะเวลาโครงการ ธันวาคม 2546 - 30 กันยายน 2547 ทั้งนี้ เพื่อเป็นหลักประกัน รวมทั้งป้องกันการเอาเปรียบในช่วงที่ผลผลิตออกสู่ตลาด และเพิ่มทางเลือกในการจำหน่ายผลผลิตแก่เกษตรกร

4.2 การดำเนินการ

อคส. กำหนดจุดรับจำนำแล้วรวม 19 จุด จังหวัด(1) สุราษฎร์ธานี 3 จุด คือ ที่ทำการกลุ่มประสงค์ อ.ท่าชนะ สหกรณ์สุราษฎร์ธานี จำกัด (CO-OP) และร้านสหสิน อ.พุนพิน (2) จ.ระนอง 3 จุด คือ โกดัง ก.แสงทอง อ.กระบุรี และโกดังร้านไทยรวมทวีพืชผล อ.กระบุรี โกดังนายจาร์ึก อ.กะเปอร์ (3) จ.กระบี่ 2 จุด สหกรณ์การเกษตรลำทับ จำกัด อ.ลำทับ และอบต.เขาเขน อ.ปลายพระยา (4) จ.นครศรีธรรมราช 1 จุด คือ ที่ทำการกลุ่มเกษตรกรทำสวนควนทอง อ.ขนอม

(5) จ.ชุมพร 10 จุด โกดังบจ.สงวนยานยนต์ อ.เมือง โกดังร้านนิพนธ์พาณิชย์ อ.ท่าแซะ โกดัง สกต. ธ.ก.ส.จำกัด อ.ท่าแซะ โกดังร้านแสงทองการค้า อ.สวี โกดังนายเลิศพร อ.ทุ่งตะโก กลุ่มเกษตรกรทำสวนเขาทะเล อ.สวี สหกรณ์ผู้ปลูกชุมพร จำกัด อ.ท่าแซะ สหกรณ์การเกษตร ละแม จำกัด อ.ละแม สหกรณ์การเกษตรพะโต๊ะ และโกดังนายประกิต กติยานุกรณ์ อ.หลังสวน

4.3 ปริมาณเมล็ดกาแฟที่รับจำหน่าย

ตั้งแต่วันที่ 20 ม.ค. - 31 มี.ค.47 ปริมาณรวมทั้งสิ้น 19,565.91 ตัน เกษตรกรจำนวน 9,317 ราย แยกเป็น จ.กระบี่ 1,458.058 ตัน จ.ชุมพร 12,960.97 ตัน จ.ระนอง 3,135.498 ตัน จ.สุราษฎร์ธานี 1,856.935 ตัน และจ.นครศรีธรรมราช 258.542 ตัน

4.4 การจำหน่ายเมล็ดกาแฟ

คณะกรรมการระบายเมล็ดกาแฟ ประกอบด้วย ผู้แทนจากกรมการค้าต่างประเทศ กรมการค้าภายใน และธนาคารเพื่อการเกษตรและสหกรณ์การเกษตร มีมติเมื่อวันที่ 11 มิ.ย.47 พิจารณาราคาที่ใช้เป็นเกณฑ์ในการจำหน่ายและเจรจาต่อรองกับผู้เสนอซื้อซึ่งได้แก่นายกสมาคม พ่อค้ากาแฟไทย และสมาชิกสมาคมผู้ส่งออกกาแฟ ซึ่งสมาคมดังกล่าวได้ตกลงรับซื้อเมล็ดกาแฟ ที่รับจำหน่าย จำนวนรวมทั้งสิ้น 19,565.91 ตัน โดยราคาเกรดดี กก.ละ 20.60 บาท เกรดหนึ่ง กก.ละ 18.60 บาท และเกรดสอง กก.ละ 16.60 บาท ซึ่งรัฐมนตรีว่าการกระทรวงพาณิชย์ได้มีมติอนุมัติการ ระบายเมล็ดกาแฟดังกล่าวแล้วในวันที่ 17 มิ.ย.47

5. สถานการณ์ปัจจุบัน ปี 2546/47

5.1 สถานการณ์ตลาดโลก

(1) กระทรวงเกษตรสหรัฐฯ คาดการณ์ (มิ.ย.47) ผลผลิต 7.06 ล้านตัน (เพิ่มขึ้น ร้อยละ 10.14) และสต็อกต้นปี 1.39 ล้านตัน (ลดลงร้อยละ 17.75) ใช้บริโภคในประเทศผู้ผลิต 1.71 ล้านตัน (เพิ่มขึ้นร้อยละ 2.97) และส่งออกไปประเทศผู้นำเข้า 4.99 ล้านตัน (เพิ่มขึ้นร้อยละ 5.69)

(2) ราคาตลาดโลกซื้อขายล่วงหน้าตลาดลอนดอน (16 ส.ค.47) เฉลี่ยตันละ 674 + ดอลลาร์สหรัฐ ต่ำกว่าระยะเดียวกันของปีที่ผ่านมาตันละ 68 ดอลลาร์สหรัฐ

5.2 สถานการณ์ภายในประเทศ

(1) สศก.คาดการณ์ผลผลิตปี 2547/48 ปริมาณ 59,943 ตัน เพิ่มขึ้นจากปีที่ผ่านมา 478 ตัน หรือคิดเป็นร้อยละ 0.80 ส่วนปริมาณความต้องการใช้ของโรงงานผู้ผลิต กาแฟสำเร็จรูปและคั่วบดคาดว่าจะมีประมาณ 51,810 ตัน

(2) รัฐมนตรีว่าการกระทรวงพาณิชย์ ได้ให้ความเห็นชอบการเตรียมการแก้ไขปัญหาการแทรกแซงตลาดเมล็ดกาแฟปี 2547/48 ซึ่งประกอบด้วย กรอบการรับจำหน่าย ปริมาณ การรับจำหน่ายและการกำหนดราคาจำหน่ายแล้วเมื่อวันที่ 29 ก.ค.47

16 ส.ค.47

	ตค.	พย.	ธค.	มค.	กพ.	มีค.	เมย.	พค.	มิย.	กค.	สค.	กย.	เฉลี่ย
ราคาที่ยกขตรกรขายได้													
2538/39		38.00	35.69	36.49	45.29	39.51	38.59	41.25					39.26
2539/40		24.50	24.50	28.88	32.07	31.75	30.00						28.62
2540/41			47.33	71.25	71.58	60.18	59.94						62.06
2541/42			49.98	56.93	57.17	44.46	43.00						50.31
2542/43	32.50	32.77	32.15	29.10	27.21	20.57	21.50						27.97
2543/44		18.50	31.43	31.24	31.35	31.03	31.46						29.17
2544/45*		21.00	22.00	25.76	25.69	23.07	-						23.50
2545/46	30.00	31.00	35.00	31.56	34.30	24.85	-						31.12
2546/47		27.85	27.19	29.44	23.25	22.62	-						26.07
ที่มา : สำนักงานเศรษฐกิจการเกษตร													
ขายส่งตลาดกรุงเทพฯ													
2537/38		67.60	54.75	56.17	58.27	65.97							60.55
2538/39		38.00	38.00	38.97	45.20	40.60	41.50						40.38
2539/40				30.00	35.79	30.00							31.93
2540/41				74.84	65.50	62.00							67.45
2541/42				60.00	58.40	49.14							55.85
2542/43		36.25	35.50	32.30	30.50	30.50							33.01
2543/44-2545/46				มีการขายส่งตลาดกรุงเทพฯ น้อยมาก									
ที่มา : กรมการค้าภายใน													
ราคาส่งออก FOB ไปประเทศในภาคี													
2539/40	31.68	33.21	30.84	28.38	27.21	27.21	26.49	25.77	25.77	35.15	42.53	52.09	32.19
2540/41	35.77		61.39	71.35	63.07	63.79	47.54	52.31	52.31	47.56	40.76	50.67	53.32
2541/42				56.99	60.48	48.02	45.63	38.87	46.08	36.74	38.88	48.42	46.68
2542/43			38.10	35.29	28.74	29.87	31.15	28.60	30.16	29.21	26.76	21.48	29.94
2543/44	-	-		19.04	16.21	16.62	15.49	14.64	-	14.31	14.95	10.35	15.20
2544/45			18.13	17.90									18.02
2545/46							26.03	17.87				16.34	20.08
2546/47	-	13.90	20.25										17.08
ที่มา : กรมการค้าต่างประเทศ													
ราคาส่งออก FOB ไปประเทศนอกภาคี													
2538/39	49.19		53.08	38.61	44.24	39.25	40.10	43.50	35.87	34.12	31.08	32.47	40.14
2539/40	28.47	32.11	26.19	27.48	27.30	27.98	27.13	29.49	33.51	32.71	45.21	46.46	32.00
2540/41	42.19	35.27	54.94	68.12	65.87	57.41	57.48	49.10	50.65	60.48	54.24	40.95	53.06
2541/42				52.93	59.34	50.51	42.30	38.89	39.61	47.68	40.94	32.11	44.92
2542/43	52.49	40.25	37.92	33.19	30.59	28.75	26.26	26.86	24.95	23.94	22.95	23.07	30.94
2543/44				17.89	18.56	17.66	17.52	15.79	20.09	19.91	14.39	14.67	17.39
2544/45	31.12	42.54	-	40.86	39.34	38.87	37.83	38.58	38.18	-	-	-	38.42
2545/46				-	24.63	22.27	23.85	22.22	17.92	20.56	19.20	18.98	21.20
2546/47	19.72	20.25											19.99
ที่มา : กรมการค้าต่างประเทศ													
ราคาซื้อขายล่วงหน้ากาแฟโรบัสต้า ตลาดลอนดอน (เฉลี่ยส่งมอบ 6-7 เดือนข้างหน้า)													
2540/41	59.19	61.97	74.33	93.69	82.76	70.03	71.37	72.11	70.61	63.84	65.63	65.12	70.89
2541/42	62.19	63.38	63.19	61.58	61.08	59.62	55.09	52.78	51.69	47.06	48.83	50.00	56.37
2542/43	48.73	47.20	50.52	45.23	40.22	37.72	36.55	36.90	36.46	36.26	34.01	34.42	40.35
2543/44	32.80	29.10	26.48	28.12	26.67	26.66	25.56	26.62	25.94	25.15	20.19	18.87	26.01
2544/45	18.78	17.22	17.03	16.19	17.71	23.91	23.06	21.94	22.63	21.50	22.76	27.79	21.30
2545/46	29.56	33.94	35.13	36.53	36.01	31.62	32.62	31.93	28.61	29.48	31.51	30.71	32.30
2546/47	28.79	27.40	28.30	31.94	29.72	29.30	29.04	29.51	32.32	28.89	27.87		29.37
ที่มา : ข่าว BISNEWS , Futuresource.com หมายเหตุ : * เป็นราคาที่ไม่สอดคล้องกับข้อเท็จจริง													

ไก่เนื้อ

1. การผลิตและการส่งออก

	2543	2544	2545	2546	2547
					ประมาณการ
ผลผลิต (ล้านตัว)	923.83	1,003.79	1,042.77	1,083.88	910
(พันตัน)	1,045.63	1,136.13	1,180.25	1,226.78	1,144.42
บริโภคภายใน (พันตัน)	735.44	737.43	746.74	727.49	819.42
ส่งออก - ปริมาณ (พันตัน)	310.19	398.70	433.51	499.29	90.25
					(ม.ค.-มิ.ย.47)
- มูลค่า (ล้านบาท)	24,434	35,482	36,147	40,685	9,363.49
					(ม.ค.-มิ.ย.47)
2. ราคาไก่มีชีวิต ณ หน้าโรงฆ่า	25.72	30.31	25.21	26.75	24.45
กทม. (บาท/กก.)					(ก.ค.47)
3. ต้นทุน (บาท/กก.)	23.60	25.28	27.87	22.69	NA
				(เฉลี่ยม.ค.-มีค.46)	

4. ปัญหาและอุปสรรค

การส่งออกยังไม่เข้าสู่ภาวะปกติ ได้มีการปรับลดการนำเข้าลูกไก่เนื้อเข้าเลี้ยงจากช่วงปลายเดือน มิ.ย.47 นำลูกไก่เข้าเลี้ยงประมาณ 14-15 ล้านตัว/สัปดาห์ ช่วงเดือน ก.ค.47 ลดลงเหลือประมาณ 11 ล้านตัว/สัปดาห์ เนื่องจากการระบาดของโรคไข้หวัดนกในไก่อรอบ 2 ความต้องการไก่เนื้อในตลาด ลดลง ระดับราคาไก่มีชีวิตปรับตัวลดลงอย่างต่อเนื่อง

5. มาตรการทางการตลาด

5.1 สร้างความมั่นใจให้แก่ผู้บริโภคในการซื้อไก่อย่างต่อเนื่อง สอดคล้องกับนโยบาย ของรัฐให้ปี 2547 เป็น Food Safety Year จึงยังให้การรับรองห้างสรรพสินค้า 8 ห้าง รวม 259 สาขา ว่าทำการค้าได้มาตรฐานทางการตลาด ไก่ที่วางจำหน่ายสดดีและมีคุณภาพจากฟาร์ม ที่ปลอดโรค

5.2 จัดกิจกรรมส่งเสริมการจำหน่าย เพิ่มช่องทางการตลาดเนื้อไก่และผลิตภัณฑ์ เพื่อสร้าง ความต้องการในการบริโภคภายในประเทศเพิ่มขึ้น ทดแทนเนื้อสุกรที่มีราคาแพง หวังผลให้ราคาไก่มีชีวิต ทรงตัวหรือปรับราคาสูงขึ้น

5.3 กรมการค้าภายในยังคงเป็นศูนย์ประสานการซื้อขายไก่เนื้อต่อไป

5.4 กระตุ้นการบริโภคโดยนำผู้ผลิตไก่เนื้อและผลิตภัณฑ์ไปจำหน่ายสินค้าให้ผู้บริโภคโดยตรง ในบริเวณแหล่งบริโภคสำคัญในเขตกรุงเทพและปริมณฑล

ราคาไก่เนื้อ 45 F: กราฟไก่เนื้อ

ปี	ม.ค.	ก.พ.	มี.ค.	เม.ย.	พ.ค.	มิ.ย.	ก.ค.	ส.ค.	ก.ย.	ต.ค.	พ.ย.	ธ.ค.	เฉลี่ย
ราคาขายส่งลูกไก่เนื้อทั่วไป(บาท/ตัว)													
2542	9.00	9.00	9.00	9.17	10.72	11.05	12.36	6.24	3.27	3.60	7.35	8.43	8.27
2543	9.80	9.81	4.95	4.00	4.96	8.00	8.00	8.00	8.00	8.00	6.14	3.00	6.89
2544	8.81	8.90	5.09	7.60	11.36	13.14	14.00	12.72	10.00	9.59	10.50	12.00	10.31
2545	12.00	12.00	11.29	4.30	6.15	9.00	7.19	4.38	3.00	3.00	3.00	4.67	6.67
2546	4.45	2.16	2.00	7.22	10.16	12.29	13.00	10.55	6.36	5.61	8.05	7.27	7.43
2547	7.75	7.00	10.00	10.00	8.00	8.00	6.18						
ราคาขายส่งไก่มีชีวิตหน้าโรงฆ่า กทม.													
2542	27.05	28.40	28.50	28.67	30.22	32.27	31.77	25.26	20.68	20.70	23.65	25.50	26.89
2543	28.25	29.02	23.52	22.00	24.61	28.43	28.02	25.20	26.26	26.21	23.70	23.40	25.72
2544	30.90	27.52	23.34	27.85	32.32	33.24	34.50	33.27	31.27	28.45	29.61	31.50	30.31
2545	31.27	31.00	30.10	22.25	23.20	25.95	25.93	22.10	21.38	22.50	22.55	24.31	25.21
2546	23.05	19.74	19.60	28.42	31.21	32.93	35.00	32.20	22.47	23.81	28.05	24.48	26.75
2547	25.70	14.08	26.25	30.11	27.57	26.12	24.45						
ราคาขายปลีกไก่สดทั้งตัว(รวมเครื่องใน)													
2542	46.50	46.75	46.50	46.50	46.50	48.18	48.91	46.45	42.77	42.50	43.22	44.00	45.73
2543	46.12	47.67	43.76	42.50	43.85	45.50	45.50	45.17	45.50	45.50	43.16	43.00	44.77
2544	48.67	47.97	43.54	45.15	48.54	49.50	52.50	51.59	49.00	47.63	46.84	49.00	48.33
2545	48.09	48.40	47.50	43.48	43.75	45.45	45.50	44.19	44.50	43.68	43.50	43.50	45.13
2546	42.14	41.00	39.67	43.17	47.29	49.00	49.00	48.48	44.93	45.67	48.48	45.98	45.40
2547	47.85	42.50	46.98	52.08	50.28	45.50	43.90						

หน่วย : บาท/กก.

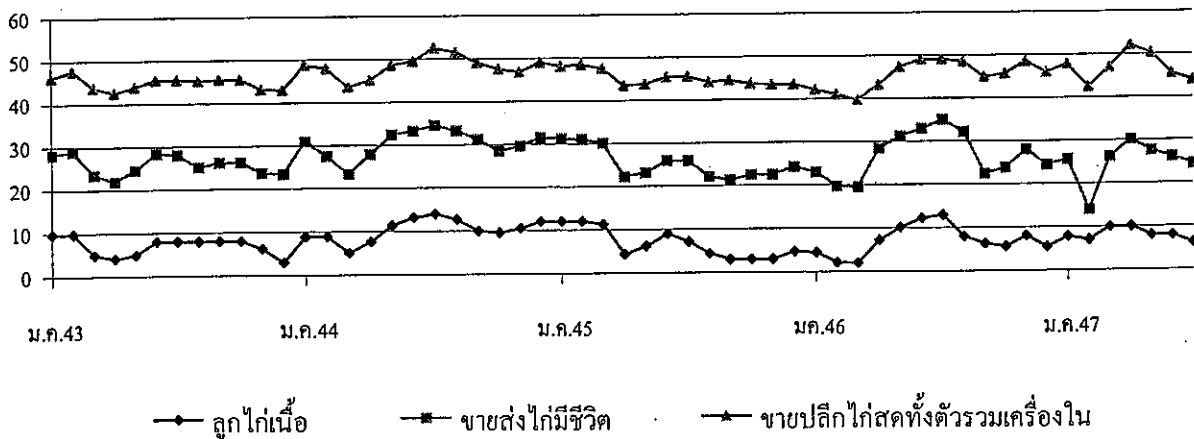

	ปี 2543	ปี 2544	ปี 2545	ปี 2546	ปี 2547
1. ผลผลิตและความต้องการใช้					
ผลผลิตโลก (ตัน)	930,000	1,178,000	120,000	130,000	NA
ผลผลิตไทย (ตัน)	304,900	275,000	245,000	330,000	300,000
ความต้องการใช้ภายใน (ตัน)	30,000	27,500	20,000	25,000	30,000
การนำเข้า ปริมาณ (ตัน)	22,175	28,718	26,483	28,228	4,040(พ.ค.47)
มูลค่า (ล้านบาท)	5,411	6,955	6,771	6,377	392
การส่งออก ปริมาณ (ตัน)	249,645	255,598	215,237	232,558	60,961(พ.ค.47)
มูลค่า (ล้านบาท)	107,889	98,692	73,973	70,656	21,686
2. ราคา ณ ตลาดกลางสมุทรสาคร	293	255.00	244.00	201	157
ขนาด 50 ตัว/กก. (บาท/กก.)					
3. ต้นทุนการผลิต (บาท/กก.)	152	157	154	157	NA

4. สภาพปัญหา/สาเหตุ

- 4.1 กุ้งขาวเพิ่มขึ้นรวดเร็วโดยตลาดปรับตัวไม่ทัน
- 4.2 โรงงาน/ห้องเย็นขาดแคลนแรงงานแปรรูป ทำให้รับซื้อได้จำกัด
- 4.3 ผลผลิตของโลกเพิ่ม การแข่งขันรุนแรง
- 4.4 สต็อกของห้องเย็นมีมาก และไม่กล้าส่งออกเกรงว่าจะตรวจพบสารตกค้าง
- 4.5 การกีดกันทางการค้า กรณีชาวประมงสหรัฐฯ ฟ้องผู้ส่งออกไทยท่วมตลาด การใช้มาตรการทางการค้า เช่น กฎหมาย

ก่อการร้ายทางชีวภาพ การผูกตัด GSP

5. มาตรการแก้ไขในอดีต

5.1 รมรณรงค์ให้มีการบริโภคกุ้งเพิ่มขึ้น โดย 1)จัดจำหน่ายกุ้งขาวจากฟาร์มสู่ผู้บริโภคผ่านห้างสรรพสินค้า 8 ห้าง 259 สาขาทั่วประเทศ 2)จัดเทศกาลกินกุ้งในแหล่งผลิตและแหล่งบริโภคสำคัญ 60 จังหวัด 3)จัดทำเมนูกุ้งเผยแพร่ 4)จัดหาสถานที่ให้เกษตรกรจำหน่ายกุ้ง 5)รณรงค์ประชาสัมพันธ์ผ่านสื่อ 6)ร่วมกับการบินไทยจัดเมนูอาหารกุ้งบริการผู้โดยสาร และรณรงค์ให้ลูกค้าของการบินไทยใช้กุ้งมากขึ้น

5.2 การรับจำนำกุ้งกุลาดำ เป้าหมาย 10,000 ตัน ระยะเวลารับจำนำ ธ.ค.46-มี.ค.47 ราคารับจำนำกุ้งกุลาดำ ขนาด 40,50,60,70 และ 80 ตัว/กก. กก.ละ 220,180,140,120 และ 100 บาท ตามลำดับ โดยได้เปิดจุดรับจำนำ 9 จุด ในพื้นที่ 6 จังหวัดได้แก่ สมุทรปราการ สมุทรสาคร จันทบุรี ระยอง ระนอง และสงขลา เมื่อสิ้นสุดระยะเวลารับจำนำ (มี.ค.47) ไม่มีเกษตรกรนำกุ้งไปจำนำเพราะราคาตลาดสูงกว่าราคารับจำนำ

5.3 การแก้ไขปัญหากุ้งก้ามกราม โดยรณรงค์ให้มีการบริโภคเพิ่มขึ้น จัดหาสถานที่จำหน่ายให้เกษตรกรในสถานที่ราชการ ตลาดสำคัญ จัดเทศกาลบริโภคกุ้งก้ามกรามในส่วนกลางและส่วนภูมิภาค ประสานกักตุนอาหาร ร้านอาหาร โรงแรม ชื่นนำเพิ่มเมนูอาหารกุ้ง และใช้กุ้งในการปรุงอาหารเพิ่มขึ้น จัดทำเมนูอาหารจากกุ้งเผยแพร่ รวมทั้งจัดให้เกษตรกรจำหน่าย กุ้งผ่านห้างสรรพสินค้า

6. สถานการณ์ปัจจุบัน

การแก้ไขปัญหาราคากุ้งกุลาดำปี 2547 โดยการให้รับจำนำกุ้ง 10,000 ตัน ตั้งแต่ ก.ค.-ก.ย.47ระยะเวลาได้ถอน ภายใน 4 เดือน นับถัดจากเดือนที่รับจำนำ ราคารับจำนำกุ้งกุลาดำขนาด 30, 40, 50, 60, 70, 80, 90 และ 100 ตัว/กก. ที่ กก.ละ 280, 240, 200, 160, 140, 120, 100 และ 80 บาท ตามลำดับ และ ผลการดำเนินการ มีห้องเย็นเข้าร่วมโครงการแล้ว 9 ราย ในพื้นที่ 4 จังหวัด คือสมุทรสาคร ชลบุรี ระยอง และสงขลา กำลังรับฝากวันละ 130-180 ตัน ได้เปิดรับ จำนำพร้อมกันตั้งแต่วันที่ 12 ก.ค.47 และ ณ 4 ส.ค.47 มียอดการรับจำนำแล้ว 603 ตัน

แนวโน้มราคากุ้งจะปรับตัวสูงขึ้น เพราะสหรัฐฯ ประกาศผลอัตราภาษี AD ที่เรียกเก็บจากประเทศที่ถูกฟ้อง 6 ประเทศแล้ว ซึ่งประเทศไทยถูกเรียกเก็บในอัตราต่ำกว่าประเทศอื่น ๆ ที่ถูกฟ้องได้ส่วน คาดว่า สหรัฐจะหันมาซื้อกุ้งไทย ภาวะการส่งออกจะดีขึ้น จึงส่งผลให้ราคากุ้งปรับตัวสูงขึ้น



ราคาทุ้งกลาดำ

บาท/กก.

	ม.ค.	ก.พ.	มี.ค.	เม.ย.	พ.ค.	มิ.ย.	ก.ค.	ส.ค.	ก.ย.	ต.ค.	พ.ย.	ธ.ค.	เฉลี่ย
ราคาทุ้งที่เกษตรกรขายได้ (ขนาดเล็ก 41 ตัวขึ้นไป/กก.) ที่มา : สำนักงานเศรษฐกิจการเกษตร													
2542	219	203	217	248	223	195	207	174	219	251	258	235	221
2543	256	281	288	282	277	257	299	328	314	279	285	283	286
2544	274	280	273	271	277	204	220	229	234	181	191	205	237
2545	233	239	228	218	217	209	208	222	226	241	225	226	224
2546	226	218	209	218	217	193	166	182	176	151	163	163	190
2547	183	233	229	208	200	180	169						
ราคา ณ ตลาดกลางทุ้งสมุทรสาคร (ขนาด 50 ตัวต่อกก.) ที่มา : ชมรมผู้ค้าทุ้งสมุทรสาคร													
2542	220	224	244	251	220	202	212	213	227	263	245	236	230
2543	256	275	291	285	270	269	301	347	335	297	294	300	293
2544	303	295	280	273	282	241	234	250	236	203	213	244	255
2545	265	275	252	234	239	222	220	243	246	236	246	244	244
2546	234	234	238	239	233	200	180	185	169	154	164	180	201
2547	204	263	239	187	192	167	157						
ราคา ณ ตลาดกลางทุ้ง จ.นครศรีธรรมราช (ขนาด 50 ตัวต่อกก.) ที่มา : ตลาดกลางทุ้ง จ.นครศรีธรรมราช													
2543					298	281	335	256	360	337	313	325	313
2544	319	303	282	272	279	245	237	251	232	199	217	241	256
2545	268	272	255	233	243	224	215	248	252	242	247	239	245
2546	233	229	239	240	229	200	183	185	171	150	159	169	199
2547	205	262	211	182	182	172	151						
ราคาผู้ส่งออกปรับซื้อ ณ หน้าโรงงาน (ขนาด 50 ตัวต่อกก.) ที่มา : สมาคมอาหารแช่เยือกแข็งไทย													
2542	223	223	229	245	233	204	211	218	230	265	260	245	232
2543	260	275	300	305	290	271	300	339	340	315	300	310	300
2544	315	311	295	279	285	258	248	253	248	223	228	255	267
2545	278	295	270	260	250	238	226	253	259	252	262	254	258
2546	244	248	248	245	245	216	190	195	189	169	169	185	212
2547	210	284	276	227	201	181	163						
ปริมาณรถเข้ตลาดกลางทุ้งสมุทรสาคร													
												หน่วย : ตู้คอนเทนเนอร์	
2541	4,361	4,563	4,874	4,648	5,875	5,397	5,879	6,245	6,720	8,269	8,246	6,809	71,886
2542	5,305	3,812	3,731	3,149	4,936	5,869	6,511	7,348	7,962	7,794	8,091	6,819	71,327
2543	5,666	3,950	4,310	4,011	6,107	7,297	7,046	6,813	7,420	8,780	8,699	7,509	77,608
2544	5,499	4,271	4,975	5,953	7,039	8,023	8,700	7,845	8,091	8,683	7,557	5,234	81,870
2545	4,458	3,229	4,124	3,288	4,078	4,327	4,073	4,171	4,978	5,192	3,779	3,463	49,160
2546	3,628	2,839	2,959	3,112	3,359	4,213	2,505	3,321	5,232	4,119	4,565	3,580	43,432
2547	2,464	3,009	3,084	1,905	1,365	2,106	2,039						

ลำไย

1. ผลผลิตและความต้องการใช้ (ตัน)

	ปี 2543	ปี 2544	ปี 2545	ปี 2546	ปี 2547 (ประมาณการ)
1.1 ผลผลิตโลก	←—————		1,500,000	—————→	
1.2 ผลผลิตภายในประเทศ	358,000	186,800	420,300	396,700	545,000
1.3 การบริโภค	13 %	7 %	7 %	12 %	10 %
- บริโภคสด	45,400	12,890	29,900	48,810	65,000
1.4 การแปรรูป	60 %	38 %	68 %	67 %	60 %
- ลำไยอบแห้ง	195,100	57,610	287,700	243,400	300,000
- ลำไยกระป๋อง	19,500	15,000	19,200	22,570	30,000
1.5 ส่งออกสด	27 %	55 %	25 %	21 %	30 %
- ปริมาณ (ตัน)	98,000	101,300	113,200	81,920	43,133
- มูลค่า (ล้านบาท)	2,016	1,910	1,941	1,697	917

(มค.-มีย.)

2. ช่วงผลผลิตออกสู่ตลาด เดือนมิถุนายน – กันยายน 85 %

3. ต้นทุนการผลิต 12.04 14.48 11.75 11.75 11.75

4. ราคาเกษตรกรขายได้ลำไยสดเกรด AA (บาท/กก.)

- เฉลี่ยทั้งปี 18.09 35.00 30.25 29.12

- ช่วงออกมาก (ก.ค. – ส.ค.) 18.08 35.00 21.88 26.04 20-22

(3 สค.47)

5 สถานการณ์

5.1 ขณะนี้เป็นช่วงที่ผลผลิตลำไยกำลังออกสู่ตลาดมาก โดยผลผลิตส่วนใหญ่เกษตรกรนิยมรูดร่วงขาย เพื่อทำลำไยอบแห้ง เพราะต้นทุนแรงงานถูกและวิธีการจัดการง่าย

5.2 ราคาลำไยสด เกรด AA กก.ละ 20-22 บาท เกรด A กก.ละ 18-19 บาท ลำไยสดร่วง เกรด AA กก.ละ 10 บาท เกรด A กก.ละ 5.50-6.00 บาท ส่วนลำไยอบแห้ง เกรด AA กก.ละ 50-52 บาท เกรด A กก.ละ 32-33 บาท

6. มาตรการแก้ไขปัญหา ปี 2547

6.1. คชก.มีมติเมื่อวันที่ 5 เมษายน 2547 มอบหมายกระทรวงเกษตรและสหกรณ์ รับผิดชอบในการกำกับดูแล และแก้ไขปัญหาลำไย อย่างเป็นระบบครบวงจร ตั้งแต่ฤดูการผลิตปี 2547 เป็นต้นไป

6.2. คชก. มีมติเมื่อวันที่ 16 มิถุนายน 2547 อนุมัติให้กระทรวงเกษตรและสหกรณ์ดำเนินการจัดตลาดลำไย ปี 2547 ดังนี้

1.1 การกระจายลำไยสดออกนอกแหล่งผลิต ในวงเงินทุนหมุนเวียนปลอดดอกเบี้ยจำนวน 158 ล้านบาท เพื่อใช้กระจายลำไยสดออกนอกแหล่งผลิตไปสู่ผู้บริโภคภายในประเทศ

2.1 การแปรรูปลำไยบรรจุกระป๋อง ในวงเงินทุนหมุนเวียนปลอดดอกเบี้ยจำนวน 200 ล้านบาท นำไปจัดสรรให้สถาบันเกษตรกร กลุ่มสมาชิกฯ และกลุ่มอาชีพต่าง ๆ ที่ได้รับการสนับสนุนเครื่องมือและอุปกรณ์ผลิตลำไยกระป๋องยืมเป็นทุนหมุนเวียนในการรับซื้อลำไยสด

3.1 การส่งเสริมการบริโภคลำไยภายในประเทศและต่างประเทศ ในวงเงินจ่ายขาด 20 ล้านบาท เพื่อเป็นค่าใช้จ่ายในการประชาสัมพันธ์ผ่านสื่อต่าง ๆ การจัดเทศกาลรณรงค์ส่งเสริมการบริโภคลำไยทั้งภายในประเทศและการส่งออก

4.1 การแปรรูปและการตลาดลำไยอบแห้ง ในวงเงิน 3,945 ล้านบาท โดยให้ อ.ต.ก. กู้ยืมจากธนาคารของรัฐ เพื่อใช้รับซื้อลำไยสดจากเกษตรกรในราคาที่กำหนด แล้วนำมาแปรรูปเป็นลำไยอบแห้งและใช้ดำเนินการหาตลาดและการจำหน่าย

ทั้งนี้ กระทรวงเกษตรและสหกรณ์ ได้กำหนดราคารับซื้อลำไยสดร่วงเกรด AA กก.ละ 15 บาท เกรด A กก.ละ 10 บาท

กรมการค้าภายใน

สิงหาคม 2547

my document : ก2 : ก2-1 : ลำไยรายเดือน

ราคาลำไยอบแห้งที่เกษตรกรขายได้

เกรด AA (d > 2.5 ซม. ขึ้นไป)

หน่วย : บาท/กก.

ปี	มค.	กพ.	มีค.	เมษ.	พค.	มิย.	กค.	สค.	กย.	ตค.	พย.	ธค.	เฉลี่ย
2543							66.08	64.20	54.25	53.00	47.00	47.00	55.26
2544		45.00	41.75	40.00	59.60	60.75	73.63	95.45	91.25	87.67	72.63	77.48	67.75
2545	77.50	70.50	70.50	70.00	60.00	57.50	52.00	62.25	64.38	70.25	71.88	73.87	66.72
2546	75.70	74.12	73.25	72.00	72.50	70.00	71.88	69.30	65.85	58.48	60.93	59.30	68.61
2547	52.20	50.25	46.25	45.50	46.63	46.00	50.34	50-52					
								(3 สค.47)					

เกรด A (d = 2.2 - 2.4 ซม.)

หน่วย : บาท/กก.

ปี	มค.	กพ.	มีค.	เมษ.	พค.	มิย.	กค.	สค.	กย.	ตค.	พย.	ธค.	เฉลี่ย
2543							41.08	42.96	35.25	35.25	36.70	33.75	37.50
2544		33.25	30.00	27.00	41.50	40.00	52.87	64.17	60.75	57.33	42.50	43.00	44.76
2545	46.50	44.00	44.00	50.00	47.00	47.50	32.00	43.13	45.63	50.25	52.25	54.75	46.42
2546	55.90	54.12	49.50	40.00	41.50	45.00	45.00	39.55	38.83	37.25	40.93	39.30	43.91
2547	32.00	30.25	26.25	25.50	26.34	25.88	31.47	32-33					
								(3 สค.47)					

เกรด B (d = 1.9 - 2.1 ซม.)

หน่วย : บาท/กก.

ปี	มค.	กพ.	มีค.	เมษ.	พค.	มิย.	กค.	สค.	กย.	ตค.	พย.	ธค.	เฉลี่ย
2543							22.29	24.04	21.19	20.00	20.30	20.75	21.43
2544		20.00	18.50	17.00	30.00	25.00	32.63	34.33	29.75	26.67	22.50	24.25	25.51
2545	26.50	24.50	24.50	30.00	20.00	21.50	19.60	25.50	27.25	30.38	33.00	37.87	26.72
2546	37.10	34.12	29.75	18.00	19.00	22.00	25.00	19.60	19.53	17.95	20.93	19.30	23.52
2547	12.55	9.53	8.88	9.00	10.13	9.50	13.84	14-15					
								(3 สค.47)					

ที่มา : ประมวลผลการรายงานของสำนักงานการค้าภายในจังหวัดเชียงใหม่และลำพูน กรมการค้าภายใน

กรมการค้าภายใน

สิงหาคม 2547

d : ลำไย45 (2) f : priced

ราคาลำไยสดที่เกษตรกรขายได้

เกรด AA (< 85 ผล/กก.)

หน่วย : บาท/กก.

ปี	มค.	กพ.	มีค.	เมษ..	พค.	มิย.	กค.	สค.	กย.	ตค.	พย.	ธค.	เฉลี่ย
2542	-	-	-	-	-	-	30.78	32.89	-	-	-	-	31.84
2543	-	-	-	-	-	-	18.38	17.79	-	-	-	-	18.09
2544	-	-	-	-	-	-	37.75	32.25	-	-	-	-	35.00
2545	-	-	-	-	34.00	38.25	20.75	23.00	28.00	29.00	34.00	35.00	30.25
2546	35.00	32.50	28.50	27.00	31.62	33.50	26.77	25.32	23.95	27.88	26.60	30.80	29.12
2547	37.60	38.00	38.00	36.70	32.75	32.13	21.47	20-22 (3 สค.47)					

เกรด A (86-94 ผล/กก.)

หน่วย : บาท/กก.

ปี	มค.	กพ.	มีค.	เมษ..	พค.	มิย.	กค.	สค.	กย.	ตค.	พย.	ธค.	เฉลี่ย
2542	-	-	-	-	-	-	26.78	28.00	-	-	-	-	27.39
2543	-	-	-	-	-	-	14.38	14.13	-	-	-	-	14.26
2544	-	-	-	-	-	-	32.25	28.87	-	-	-	-	30.56
2545	-	-	-	-	26.50	27.50	16.75	18.75	22.00	22.50	26.40	27.00	23.43
2546	29.00	25.00	24.25	23.00	27.62	29.00	21.48	20.25	19.48	24.40	23.43	26.05	24.41
2547	32.20	32.50	32.50	32.50	27.75	27.13	18.63	18-19 (3 สค.47)					

เกรด B (95-104 ผล/กก.)

หน่วย : บาท/กก.

ปี	มค.	กพ.	มีค.	เมษ..	พค.	มิย.	กค.	สค.	กย.	ตค.	พย.	ธค.	เฉลี่ย
2542	-	-	-	-	-	-	21.70	22.50	-	-	-	-	22.10
2543	-	-	-	-	-	-	10.00	9.89	-	-	-	-	9.95
2544	-	-	-	-	-	-	26.50	23.10	-	-	-	-	24.80
2545	-	-	-	-	21.60	22.10	12.62	14.00	17.00	17.10	20.00	21.00	18.18
2546	23.90	19.50	19.25	17.00	22.00	23.80	15.91	16.25	15.90	21.45	16.55	20.80	19.36
2547	26.40	26.50	26.50	26.50	22.75	22.13	14.75	14-16 (3 สค.47)					

ที่มา : ประมวลจากการรายงานของสำนักงานการค้าภายในจังหวัดเชียงใหม่และลำพูน กรมการค้าภายใน

กรมการค้าภายใน

สิงหาคม 2547

ด : ลำไย45 (2) f : priced45

เงาะ

1. ผลผลิตและความต้องการใช้

1.1 ผลผลิต	ปี 2544	ปี 2545	ปี 2546	ปี 2547
- ผลผลิตไทย (ตัน)	540,700	649,900	586,054	486,900 (ประมาณการ)
1.2 ความต้องการใช้				
- บริโภคภายในประเทศ (ตัน)	508,266	610,906	550,890	452,800
- ส่งออก (กระป๋อง)				(มค.-มิ.ย)
- ปริมาณ (ตัน)	8,668	12,560	10,640	4,649
- มูลค่า (ล้านบาท)	311	427	357	140

1.3 ผลผลิตออกสู่ตลาดมาก

- ภาคตะวันออก เดือนพฤษภาคม - มิถุนายน
- ภาคใต้ เดือน สิงหาคม - กันยายน

2. ราคา (บาท/กก.)

เกษตรกรรายได้	10.28	5.84	7.00	10.61
(ที่มา : สำนักงานเศรษฐกิจการเกษตร)				(ราคาเฉลี่ยเดือน กค.)

3. ต้นทุนการผลิต (บาท/กก.)

-	5.45	-	7.78
---	------	---	------

4. สถานการณ์และการแก้ไขปัญหาปี 2547

4.1 สถานการณ์

ผลผลิตเงาะภาคใต้ในแหล่งผลิตสำคัญ จังหวัดชุมพร นครศรีธรรมราช และสุราษฎร์ธานี ในปี 2547 มีประมาณ 142,300 ตัน ลดลงจากปีที่ผ่านมาร้อยละ 21 ซึ่งขณะนี้ในช่วงที่ผลผลิตเงาะภาคใต้ออกสู่ตลาดมาก โดยผลผลิตออกสู่ตลาดแล้วประมาณร้อยละ 50 ผลผลิตเงาะคละเริ่มสุกแดง ราคาเกษตรกรรายได้จึงโน้มลดลง เกษตรกรรายได้ กก.ละ 4.50-5.50 บาท ส่วนเงาะคุณภาพดี บรรจุกะป๋อง กรมการค้าภายในได้ประสานจังหวัดแหล่งผลิตและจังหวัดปลายทางดำเนินการกระจายผลผลิตออกนอกแหล่งผลิต ส่งผลให้ราคาอยู่ในเกณฑ์สูง

4.2 การแก้ไขปัญหา

4.2.1 มาตรการ คชก. ได้มีมติเมื่อวันที่ 27 เมษายน 2547 อนุมัติ วงเงินและวิธีการดำเนินการแก้ไขปัญหาเงาะ ปี 2547 ดังนี้

(1) การกระจายออกนอกแหล่งผลิต เงินทุนหมุนเวียน 300 ล้านบาท ให้กรมการค้าภายใน จัดสรรให้จังหวัดแหล่งผลิต จังหวัดปลายทาง และ อคส. ดำเนินการรวบรวมและกระจายเงาะ มังคุด ทูเรียน ไปยังจังหวัดปลายทาง โดยให้ค่าบริหารจัดการ ค่าใช้จ่ายจัดซื้อจัดจำหน่าย และค่าใช้จ่ายในการกระจายเงาะ มังคุด ทูเรียน ตามเกณฑ์ที่จังหวัดกำหนด

(2) การส่งเสริมการส่งออก เงาะ มังคุด ทูเรียน อนุมัติเงินจ่ายขาด 20 ล้านบาท เพื่อเป็นค่าใช้จ่ายในการประชาสัมพันธ์ การจัดงานเทศกาลรณรงค์การบริโภคเงาะ มังคุด ทูเรียน ทั้งภายใน และต่างประเทศ

4.2.2 การดำเนินงาน

(1) การกระจายผลไม้ออกนอกแหล่งผลิต

ภาคตะวันออก กรมการค้าภายในได้ประสานจังหวัดแหล่งผลิตจัดตั้งจุดรวบรวม เงาะ จำนวน 8 จุด ได้แก่ จันทบุรีได้ตั้งจุดรวบรวมเงาะ 7 จุด จังหวัดตราด 3 จุด และจังหวัดระยอง 3 จุด โดยประสานจังหวัดปลายทางไปรับซื้อผลผลิตเงาะจากจังหวัดจันทบุรี ระยอง และตราด ในระหว่างวันที่ 4 พ.ค. - 15 มิ.ย. 47 ปริมาณรวม 4,801.61 ตัน

ภาคใต้ ขณะนี้ได้ตั้งจุดรวบรวมเงาะแล้วจำนวน 11 จุด ได้แก่ จังหวัดชุมพร 2 จุด สุราษฎร์ธานี 4 จุด จังหวัดนครศรีธรรมราช 5 จุด และในระหว่างวันที่ 28 ก.ค. - 13 ส.ค. 47 กระจายเงาะ ปริมาณรวม 698 ตัน

(2) ประชาสัมพันธ์ส่งเสริมการบริโภคผลไม้ไทย โดยการจัดงานเทศกาลผลไม้ไทย ทั้งในกรุงเทพฯและต่างจังหวัดรวม 6 ครั้ง ได้แก่ สวนจตุจักร กรุงเทพฯ จังหวัดร้อยเอ็ด นครราชสีมา ภูเก็ต ตรัง และจังหวัดเชียงใหม่

(3) ประชาสัมพันธ์ผลไม้เพื่อการส่งออก โดยการจัดงาน

- Thai Fruit Paradise ณ สนามบินดอนเมือง บริเวณอาคารขาเข้า อาคาร 1 และ 2 ในระหว่างวันที่ 14-31 พ.ค. 47 เพื่อเชิญชวนให้ชาวต่างประเทศที่เดินทางมาประเทศไทย ได้ทดลองชิมผลไม้ไทย ซึ่งผลจากการจัดงานในครั้งนี้ มีชาวต่างประเทศให้ความสนใจชิมผลไม้ไทย กันเป็นจำนวนมาก และติดใจในรสชาติ ซึ่งส่วนใหญ่จะชอบมังคุด ร่องลงมาคือเงาะ

- Thai Fruit Paradise to Global ตลาดไท ในวันที่ 17 พ.ค. 47 และ 24 มิ.ย. 47 โดยจัดส่ง ผลไม้ เงาะ มังคุด ให้สำนักงานส่งเสริมการค้าในต่างประเทศ รวม 20 ประเทศ ได้แก่ ญี่ปุ่น จีน ฮองกง สหรัฐอาหรับเอมิเรสต์ อังกฤษ สวิสเซอร์แลนด์ เป็นต้น ซึ่งสำนักงานส่งเสริมการค้า ในต่างประเทศ ได้นำไปประชาสัมพันธ์ในห้างสรรพสินค้า ร้านค้าสหกรณ์ ภัตตาคาร เพื่อให้ผู้บริโภค ได้ทดลองชิม โดยมีเจ้าหน้าที่สาธิตวิธีการปอกเปลือกและรับประทาน

(4) ประสานเชื่อมโยงการซื้อขายเงาะระหว่างโรงงานกับเกษตรกร

กรมการค้าภายในได้ประสานเชื่อมโยงการซื้อขายเงาะระหว่างโรงงานผลไม้ กระป๋องจำนวน 6 ราย เพื่อไปรับซื้อเงาะจากเกษตรกรจังหวัดจันทบุรีและตราด ปริมาณรวมประมาณ 2,000 ตัน ในระหว่างวันที่ 24 พ.ค. - 5 มิ.ย. 47 ในราคาส่งมอบ ณ หน้าโรงงาน กก.ละ 7.50 บาท และรับซื้อเงาะ จากเกษตรกรจังหวัดชุมพร สุราษฎร์ธานี และนครศรีธรรมราช ปริมาณรวมประมาณ 2,000 ตัน ในระหว่าง วันที่ 5 ส.ค. - 15 ก.ย. 47

กรมการค้าภายใน
สิงหาคม 2547

ราคาเกษตรกรขายได้แก่โรงเรียนคณะ

หน่วย : บาท/กก

ปี	พค.	มิย.	กค.	สค.	กย.	เฉลี่ย
2539	11.41	8.39	12.59	9.44	8.13	9.99
2540	24.22	7.02	7.37	12.33	12.75	12.74
2541	21.11	18.64	23.49	16.21	10.63	18.02
2542	15.36	8.53	13.30	15.16	18.17	14.10
2543	16.35	7.5	7.27	7.81	19.86	11.76
2544	8.70	12.75	13.88	7.21	8.88	10.28
2545	6.84	5.58	7.12	3.68	5.99	5.84
2546	27.57	11.00	5.50	6.50	5.00	7.00
2547	6.29	6.56	10.61	4-6 (13 สค.)		

ที่มา : สำนักงานเศรษฐกิจการเกษตร

D:ข้อมูลผลไม้ 46 F: ราคาทุเรียนรายเดือน

1. ผลผลิตและความต้องการใช้

1.1 ผลผลิต	ปี 2544	ปี 2545	ปี 2546	ปี 2547 ประมาณ การ
- ผลผลิตไทย (ตัน)	131,112	205,120	138,745	167,000
1.2 ความต้องการใช้				
- บริโภคภายในประเทศ(ตัน)	112,395	180,506	124,870	150,300
- ส่งออก(สดและแช่แข็ง)				
- ปริมาณ (ตัน)	18,717	17,688	13,264	13,770
- มูลค่า (ล้านบาท)	429.60	380	307	224 (ม.ค.-มีย.)

1.3 ผลผลิตออกสู่ตลาดมาก

- ภาคตะวันออก เดือนมิถุนายน - กรกฎาคม
- ภาคใต้ เดือนกรกฎาคม - สิงหาคม

2. ราคา (บาท/กก.)

เกษตรกรขายได้ (ที่มา : สำนักงานเศรษฐกิจการเกษตร) เกษตรกร)	17.54	9.81	14.46	15.68 (ราคาเฉลี่ยเดือน ก.ค.)
---	-------	------	-------	------------------------------------

3. ต้นทุนการผลิต (บาท/กก.)

-	4.79	-	12.02
---	------	---	-------

4. สถานการณ์และการแก้ไขปัญหาปี 2547

4.1 สถานการณ์

ผลผลิตมั่งคุดภาคใต้ในแหล่งผลิตสำคัญ จังหวัดชุมพร นครศรีธรรมราช และสุราษฎร์ธานี ปี 2547 มีปริมาณ 103,600 ตันเพิ่มขึ้นจากปี 2546 ร้อยละ 48 โดยขณะนี้ผลผลิตออกสู่ตลาดแล้วประมาณ ร้อยละ 60 ราคาที่เกษตรกรขายได้มั่งคุดเกรดส่งออก กก.ละ 25-27 บาท เกรดคละ กก.ละ 12 บาท

4.2 การแก้ไขปัญหา

4.2.1 มาตรการ คชก. ได้มีมติเมื่อวันที่ 27 เมษายน 2547 อนุมัติวงเงินและวิธีการดำเนินการ แก้ไขปัญหาเงาะ มั่งคุด ทุเรียน ปี 2547 ดังนี้

(1) การกระจายออกนอกแหล่งผลิต เงินทุนหมุนเวียน 300 ล้านบาท ให้กรมการค้าภายใน จัดสรรให้จังหวัดแหล่งผลิต จังหวัดปลายทาง และ อคส. ดำเนินการรวบรวมและกระจายเงาะ มังคุด ทูเรียน ไปยังจังหวัดปลายทาง โดยให้ค่าบริหารจัดการ ค่าใช้จ่ายจัดซื้อจัดจำหน่าย และค่าใช้จ่ายในการกระจายเงาะ มังคุด ทูเรียน ตามเกณฑ์ที่จังหวัดกำหนด

(2) การส่งเสริมการส่งออก เงาะ มังคุด ทูเรียน อนุมัติเงินจ่ายขาด 20 ล้านบาท เพื่อเป็นค่าใช้จ่ายในการประชาสัมพันธ์ การจัดงานเทศกาลรณรงค์การบริโภคเงาะ มังคุด ทูเรียน ทั้งภายในและต่างประเทศ

4.2.2 การดำเนินงาน

(1) การกระจายผลไม้ส่งออกแหล่งผลิต

ภาคใต้ ขณะนี้ได้ตั้งจุดรวบรวมเงาะแล้วจำนวน 11 จุด ได้แก่ จังหวัดชุมพร 2 จุด สุราษฎร์ธานี 4 จุด จังหวัดนครศรีธรรมราช 5 จุด และในระหว่างวันที่ 28 ก.ค. - 13 ส.ค. 47 ได้กระจายมังคุดปริมาณรวม 117 ตัน

(2) ประชาสัมพันธ์ส่งเสริมการบริโภคผลไม้ไทย โดยการจัดงานเทศกาลผลไม้ไทย ทั้งในกรุงเทพฯ และต่างจังหวัดรวม 6 ครั้ง ได้แก่ สวนจตุจักร กรุงเทพฯ จังหวัดร้อยเอ็ด นครราชสีมา ภูเก็ต ตรัง และจังหวัดเชียงใหม่

(3) ประชาสัมพันธ์ผลไม้เพื่อการส่งออก โดยการจัดงาน

- Thai Fruit Paradise ณ สนามบินดอนเมือง บริเวณอาคารขาเข้า อาคาร 1 และ 2 ในระหว่างวันที่ 14-31 พ.ค. 47 เพื่อเชิญชวนให้ชาวต่างประเทศที่เดินทางมาประเทศไทย ได้ทดลองชิมผลไม้ไทย ซึ่งผลจากการจัดงานในครั้งนี้ มีชาวต่างประเทศให้ความสนใจมาชิมผลไม้ไทยกันเป็นจำนวนมาก และติดใจ ในรสชาติ ซึ่งส่วนใหญ่จะชอบมังคุด รองลงมาคือเงาะ

- Thai Fruit Paradise to Global ณ ตลาดไท ในวันที่ 17 พ.ค. 47 และ 24 มิ.ย. 47 โดยจัดส่ง ผลไม้ เงาะ มังคุด ให้สำนักงานส่งเสริมการค้าในต่างประเทศ รวม 20 ประเทศ ได้แก่ ญี่ปุ่น จีน ฮองกง สหรัฐอาหรับเอมิเรตส์ อังกฤษ สวิสเซอร์แลนด์ เป็นต้น ซึ่งสำนักงานส่งเสริมการค้าในต่างประเทศ ได้นำไปประชาสัมพันธ์ในห้างสรรพสินค้า ร้านค้าสหกรณ์ ภัตตาคาร เพื่อให้ผู้บริโภคได้ทดลองชิม โดยมีเจ้าหน้าที่สาธิตวิธีการปอกเปลือกและรับประทาน

กรมการค้าภายใน

สิงหาคม 2547

ราคาเกษตรกรขายได้มั่งคุด

หน่วย : บาท/กก

ปี	พค.	มีย.	กค.	สค.	กย.	เฉลี่ย
2539	24.38	17.44	19.01	14.81	16.5	18.43
2540	36.72	12.6	12.9	-	-	20.74
2541	31.75	26.49	26.34	20.04	20.3	24.98
2542	30.99	14.17	17.39	12.80	13	17.67
2543	28.7	9.33	5.97	8.50	8.38	12.17
2544	25.70	15.38	12.86	13.30	-	16.81
2545	9.90	11.82	8.99	6.86	11.50	9.81
2546	33.00	18.25	10.50	13.86	15.22	14.46
2547	11.50	17.22	15.68	12-14 (13 สค.47)		

ที่มา : สำนักงานเศรษฐกิจการเกษตร

D:ข้อมูลผลไม้46 F: ราคาทุเรียนรายเดือน

ทุเรียน

1. ผลผลิตและการใช้ (ตัน)

	ปี 2544	ปี 2545	ปี 2546	ปี 2547 (ประมาณการ)
1.1 ผลผลิตโลก	←————— 1,400,000 —————→			
1.2 ผลผลิตไทย	844,500	962,200	737,000	854,800
- ภาคตะวันออก (จังหวัด ะยอง ตราด)	537,260	585,570	477,880	503,410
- ภาคใต้ (ชุมพร นครศรีฯ สุราษฎร์ฯ ยะลา)	226,770	249,030	171,200	221,150
1.3 การใช้ภายในประเทศ				
- บริโภคสด	652,400	752,500	556,450	659,320
- แปรรูป	88,450	96,220	73,700	85,480
1.4 ส่งออก (สดและแช่แข็ง)				
- ปริมาณ (ตัน)	143,650	113,480	106,850	61,391
- มูลค่า (ล้านบาท)	2,644	2,322	1,999	1,223

(มก.-มีย.)

2. ช่วงผลผลิตออกสู่ตลาด

- ภาคตะวันออก เมษายน - มิถุนายน
- ภาคใต้ กรกฎาคม - กันยายน

3. ต้นทุนการผลิต (บาท/กก.)

	ปี 2544	ปี 2545	ปี 2546	ปี 2547
- พันธุ์ชะนี	9.06	-	-	-
- พันธุ์หมอนทอง	11.40	11.40		

4. ราคา (บาท/กก.)

	ปี 2544	ปี 2545	ปี 2546	ปี 2547
4.1 ราคาที่เกษตรกรขายได้				
- พันธุ์ชะนี	7.37	6.42	7.73	4 - 5
- พันธุ์หมอนทอง	13.71	13.21	14.86	12 - 14

(3 สด. 47)

5. สถานการณ์และการแก้ไขปัญหา ปี 2547

5.1 สถานการณ์

- ขณะนี้ เป็นช่วงฤดูกาลทุเรียนภาคใต้กำลังออกสู่ตลาด ผลผลิตออกสู่ตลาดอย่างต่อเนื่อง โดยขณะนี้ (4 ส.ค. 47) ผลผลิตภาคใต้ออกสู่ตลาดแล้วร้อยละ 20-35

- ขณะนี้ (4 ส.ค. 47) ราคาเกษตรกรขายได้ทุเรียนขณะนี้ กก.ละ 4-5 บาท หมอนทอง กก.ละ 12-14 บาท

5.2 มาตรการแก้ไขปัญหาปี 2547

การแก้ไขปัญหาภายใต้ คชก. คชก. ได้มีมติเมื่อวันที่ 27 เมษายน 2547 อนุมัติวงเงินและวิธีการดำเนินการดังนี้

1. กระจายออกนอกแหล่งผลิต ในวงเงินทุนหมุนเวียน 300 ล้านบาท ให้กรมการค้าภายใน จัดสรรให้จังหวัดแหล่งผลิต จังหวัดปลายทาง และ อคส. ดำเนินการรวบรวมและกระจายเงาะ มังคุด ทุเรียน ไปยังจังหวัดปลายทาง โดยให้ค่าบริหารจัดการ ค่าใช้จ่ายจัดซื้อจัดจำหน่าย และค่าใช้จ่ายในการกระจายเงาะ มังคุด ทุเรียน ตามเกณฑ์ที่จังหวัดกำหนด

2. ส่งเสริมการส่งออก เงาะ มังคุด ทุเรียน อนุมัติเงินจ่ายขาด 20 ล้านบาท เพื่อเป็นค่าใช้จ่ายในการประชาสัมพันธ์การจัดงานเทศกาลรณรงค์การบริโภคเงาะ มังคุด ทุเรียน

3. ส่งเสริมการจำหน่าย โดยประชาสัมพันธ์รณรงค์การบริโภคผ่านสื่อต่างๆ การจัดงานเทศกาลผลไม้ 4 ภาค และการประกวดทุเรียนที่ภาคใต้

~~~~~

กรมการค้าภายใน

สิงหาคม 2547

## ราคาเกษตรกรขายได้ทุเรียน

พันธุ์ชะนี

หน่วย : บาท/กก

| ปี   | เมย.  | พค.   | มิย.  | กค.   | สค.           | กย.   | เฉลี่ยทั้งปี |
|------|-------|-------|-------|-------|---------------|-------|--------------|
| 2539 | 16.44 | 8.26  | 8.85  | 11.72 | 12.63         | 12.33 | 11.71        |
| 2540 | 28.58 | 13.58 | 5.83  | 8.42  | 14.05         | -     | 14.09        |
| 2541 | 14.38 | 14.01 | 16.65 | 18.64 | 12.83         | 8.00  | 14.09        |
| 2542 | 15.68 | 7.78  | 5.93  | 8.10  | 10.97         | 13.50 | 10.33        |
| 2543 | 34.33 | 9.33  | 5.97  | 8.50  | 8.38          | -     | 13.30        |
| 2544 | 10.31 | 5.12  | 13.97 | 13.46 | 4.50          | 8.33  | 9.28         |
| 2545 | 20.19 | 4.29  | 6.70  | 7.37  | 5.00          | 8.71  | 8.71         |
| 2546 | 12.45 | 21.60 | 9.66  | 6.31  | 5.58          | -     | 10.98        |
| 2547 | 8.06  | 4.90  | 7.23  | 8.12  | 4-5 (4 สค.47) |       |              |

ที่มา : สำนักงานเศรษฐกิจการเกษตร

พันธุ์หมอนทอง

หน่วย : บาท/กก

| ปี   | เมย.  | พค.   | มิย.  | กค.   | สค.             | กย.   | เฉลี่ยทั้งปี |
|------|-------|-------|-------|-------|-----------------|-------|--------------|
| 2539 | 28.86 | 15.16 | 19.43 | 19.23 | 21.47           | 20.49 | 20.77        |
| 2540 | 42.14 | 24.44 | 12.88 | 18.20 | 21.16           | 35.25 | 25.68        |
| 2541 | 27.24 | 26.54 | 31.25 | 35.33 | 23.68           | 23.04 | 27.85        |
| 2542 | 25.56 | 13.18 | 13.77 | 16.92 | 20.88           | 19.41 | 18.29        |
| 2543 | 55.33 | 20.47 | 12.26 | 16.40 | 15.79           | 20.08 | 23.39        |
| 2544 | 27.46 | 11.00 | 20.70 | 26.93 | 10.41           | 13.33 | 18.31        |
| 2545 | 34.50 | 11.52 | 14.78 | 15.19 | 11.35           | 17.18 | 17.38        |
| 2546 | 20.57 | 32.16 | 22.86 | 12.34 | 12.97           | 13.19 | 19.06        |
| 2547 | 24.74 | 10.30 | 17.04 | 15.83 | 12-14 (4 สค.47) |       |              |

ที่มา : สำนักงานเศรษฐกิจการเกษตร

D: ข้อมูลผลไม้ 46 F: ราคาทุเรียนรายเดือน



## 1. ผลผลิตและความต้องการใช้

| 1.1 ผลผลิต                     | ปี 2543 | ปี 2544 | ปี 2545 | ปี 2546 | ปี 2547    |
|--------------------------------|---------|---------|---------|---------|------------|
| - ผลผลิตโลก (ล้านตัน)          | 13.46   | 13.75   | 14.85   | -       | -          |
| - ผลผลิตไทย (ล้านตัน)          | 2.29    | 1.98    | 1.66    | 1.86    | 2.07       |
| 1.2 ความต้องการใช้             |         |         |         |         |            |
| - บริโภคสดภายในประเทศ(ล้านตัน) | 0.55    | 0.38    | 0.30    | 0.40    | 0.50       |
| - ส่งออก (กระป๋อง)             |         |         |         |         | (มค.-มีย.) |
| - ปริมาณ (ล้านตัน)             | 0.428   | 0.395   | 0.358   | 0.450   | 0.254      |
| - มูลค่า (ล้านบาท)             | 7,877   | 8,365   | 8,707   | 10,757  | 7,874      |

## 1.3 ผลผลิตออกสู่ตลาดมาก

รุ่นที่ 1 เดือนเมษายน – มิถุนายน

รุ่นที่ 2 เดือนตุลาคม – ธันวาคม

## 2. ราคา (บาท/กก.)

|                   |      |      |      |      |           |
|-------------------|------|------|------|------|-----------|
| ราคา ณ หน้าโรงงาน | 2.27 | 2.53 | 4.42 | 4.04 | 4.30-4.50 |
|                   |      |      |      |      | (3 สค.47) |

## 3. ต้นทุนการผลิต (บาท/กก.)

|      |      |      |      |      |
|------|------|------|------|------|
| 1.84 | 1.88 | 1.94 | 1.68 | 1.69 |
|------|------|------|------|------|

## 4. สถานการณ์ปัจจุบัน/แนวโน้ม

4.1 สำนักงานเศรษฐกิจการเกษตรได้คาดคะเนผลผลิตที่จะออกสู่ตลาดในเดือน ก.ค. 47 ประมาณ 0.122 ล้านตัน หรือร้อยละ 6.14 ของผลผลิตรวม และลดลงจากช่วงเดียวกับของปีที่ผ่านมาประมาณ 0.280 ล้านตัน

4.2 ในเดือนกรกฎาคม 2547 ปริมาณผลผลิตออกสู่ตลาดลดลง โรงงานแปรรูปมีความต้องการวัตถุดิบเพื่อการแปรรูปในปริมาณมาก เพื่อผลิตสับปรดกระป๋องและผลิตภัณฑ์ให้ได้ตามปริมาณที่ต่างประเทศสั่งซื้อเข้ามา จึงส่งผลให้ราคาที่เกษตรกรขายได้ขยับตัวสูงขึ้นจาก กก.ละ 5.02 บาท ในเดือน มิ.ย.47 เป็น กก.ละ 5.25 บาท ในเดือน ก.ค. 47

## 5. มาตรการแก้ไขปัญหาราคาจำหน่าย

ราคาจำหน่ายอยู่ในเกณฑ์ดี จึงไม่มีการแทรกแซงตลาด

กรมการค้าภายใน

3 สิงหาคม 2547

F:สับปรดเดือน

## ราคาสับปะรดที่เกษตรกรขายได้หน้าโรงงานแปรรูปสับปะรด

บาท/กก.

| ปี   | มค.  | กพ.  | มีค. | เมย. | พค.  | มิย. | กค.  | สค.  | กย.  | ตค.  | พย.  | ธค.  | เฉลี่ย |
|------|------|------|------|------|------|------|------|------|------|------|------|------|--------|
| 2538 | 1.45 | 1.65 | 1.80 | 1.89 | 1.92 | 2.04 | 2.18 | 2.46 | 2.93 | 3.29 | 3.30 | 2.91 | 2.32   |
| 2539 | 2.86 | 2.99 | 3.00 | 2.88 | 2.30 | 2.09 | 2.27 | 2.94 | 3.51 | 3.58 | 3.49 | 3.54 | 2.95   |
| 2540 | 3.63 | 3.66 | 3.43 | 3.17 | 2.76 | 2.65 | 2.77 | 2.98 | 3.96 | 4.42 | 4.59 | 4.85 | 3.57   |
| 2541 | 5.01 | 5.19 | 5.68 | 4.87 | 5.10 | 5.76 | 5.54 | 6.02 | 6.60 | 6.46 | 5.42 | 4.88 | 5.54   |
| 2542 | 3.46 | 3.78 | 3.17 | 2.98 | 2.25 | 2.34 | 2.84 | 2.69 | 2.32 | 1.77 | 1.57 | 1.58 | 2.56   |
| 2543 | 1.64 | 1.93 | 2.12 | 2.25 | 2.05 | 1.54 | 1.78 | 3.17 | 3.57 | 3.16 | 2.25 | 1.76 | 2.27   |
| 2544 | 1.63 | 1.60 | 1.55 | 1.63 | 1.90 | 2.48 | 2.95 | 3.00 | 3.50 | 3.38 | 3.27 | 3.45 | 2.53   |
| 2545 | 3.73 | 4.09 | 4.34 | 4.56 | 4.03 | 4.32 | 4.54 | 4.84 | 4.71 | 4.96 | 4.63 | 4.34 | 4.42   |
| 2546 | 4.05 | 3.75 | 3.81 | 4.04 | 4.33 | 4.75 | 4.65 | 4.60 | 4.03 | 3.70 | 3.13 | 3.79 | 4.05   |
| 2547 | 4.13 | 4.32 | 4.83 | 4.86 | 4.70 | 5.02 | 5.25 | 4.40 |      |      |      |      | 4.69   |

(3 สค.47)

ที่มา : สำนักงานการค้าภายในจังหวัดประจวบคีรีขันธ์

กรมการค้าภายใน

สิงหาคม 2547

## 1. การผลิตและความต้องการใช้

|                                                 | 2542/43 | 2543/44 | 2544/45 | 2545/46       | 2546/47     |      |
|-------------------------------------------------|---------|---------|---------|---------------|-------------|------|
|                                                 |         |         |         |               | (ประมาณการ) |      |
| ผลผลิต (ล้านตัน)                                |         |         |         |               |             |      |
| โลก                                             | 607.258 | 589.453 | 598.825 | 600.988       | 615.924     |      |
| ไทย                                             | 4.286   | 4.462   | 4.466   | 4.230         | 4.119       |      |
| ความต้องการ                                     | 4.106   | 4.164   | 4.177   | 4.151         | 4.235       |      |
| นำเข้า                                          | 0.339   | 0.0021  | 0.0013  | 0.0054        | 0.0002      |      |
| - ในโควตา                                       | 0.051   |         |         | (ม.ค.-ธ.ค.46) | ม.ค.-กค.47  |      |
| - นอกโควตา                                      | 0.288   | 0.0021  | 0.0013  | 0.0054        | 0.0002      |      |
| ส่งออก                                          | 0.020   | 0.491   | 0.146   | 0.189         | 0.677       |      |
| (ม.ค.-ธ.ค.46)                                   |         |         |         |               | ม.ค.-กค.47  |      |
| ต้นทุนการผลิต(บาท/ก.ก.)                         | 3.57    | 3.41    | 3.24    | 3.34          | 3.39        |      |
| 2. ราคา (บาท/ก.ก.)                              | 2543    | 2544    | 2545    | 2546          | 2547        |      |
|                                                 |         |         |         | มิ.ย.47       | ก.ค.47      |      |
| - เกษตรกรขายได้ทั่วประเทศ(ความชื้นไม่เกิน14.5%) | 4.26    | 3.93    | 4.17    | 4.48          | 6.63        | 5.71 |
| - หน้าโรงงานอาหารสัตว์รับซื้อ ตลาด กทม.         | 4.76    | 4.36    | 4.67    | 4.92          | 7.16        | 6.06 |
| - ซื้อขายล่วงหน้าตลาดชิคาโก                     | 3.30    | 3.64    | 3.85    | 3.83          | 4.61        | 3.81 |

## 3. สภาพปัญหา

3.1 *ต้นฤดู* ปริมาณผลผลิตออกสู่ตลาดพร้อมกันจำนวนมาก และเป็นช่วงฤดูฝนข้าวโพดมีความชื้นสูง ทำให้ราคาโน้มต่ำลง

3.2 *ปลายฤดู* ปริมาณผลผลิตออกสู่ตลาดน้อย และความชื้นลดลงทำให้ราคาสูงขึ้น อาจส่งผลกระทบต่อผู้ใช้วัตถุดิบอาหารสัตว์

## 4. มาตรการแก้ไข

4.1 *มาตรการแทรกแซงตลาด* ปี 2545/46 รับจำนำข้าวโพดฝักและข้าวโพดเมล็ด ความชื้นไม่เกิน 30% จากเกษตรกรโดยตรง ปริมาณ 500,000 ตันเมล็ด (650,000 ตันฝัก) ราคารับจำนำข้าวโพดฝัก ความชื้น 25.1 - 30% กก.ละ 2.50 บาท และข้าวโพดเมล็ด ความชื้น 14.5% กก.ละ 4.19 บาท ระยะเวลารับจำนำ สิงหาคม 2545-กุมภาพันธ์ 2546 ระยะเวลาไถ่ถอนภายใน 2 เดือน และให้มีคณะกรรมการระบายข้าวโพด พิจารณาปริมาณและราคาที่จำหน่ายได้ก่อนครบกำหนดไถ่ถอน สำหรับปี 2546/47 กลไกการตลาดสามารถดำเนินไปได้โดยมีประสิทธิภาพ ราคาเคลื่อนไหวอยู่ในเกณฑ์สูงจึงไม่ต้องแทรกแซงตลาดแต่อย่างใด

4.2 *นโยบายและมาตรการนำเข้าข้าวโพดเลี้ยงสัตว์ ปี 2547*

คณะรัฐมนตรีมีมติ 2 ธันวาคม 2546, 7 เมษายน 2547 และ 8 มิถุนายน 2547 เห็นชอบ ให้กำหนดนโยบายและมาตรการนำเข้าข้าวโพดเลี้ยงสัตว์ ตามที่คณะกรรมการนโยบายอาหารเสนอ ดังนี้  
1) การนำเข้าในโควตาจากประเทศสมาชิกและไม่ใช้สมาชิก WTO ปริมาณนำเข้า 500,000 ตัน อากรนำเข้า

ร้อยละ 0 และกำหนดระยะเวลานำเข้าภายในวันที่ 15 กรกฎาคม 2547 โดยกำหนดจัดสรรโควตาให้กับผู้ใช้โดยตรง

2) การนำเข้านอกโควตา นำเข้าเสรีไม่จำกัดปริมาณและช่วงเวลานำเข้า โดยการนำเข้าจากประเทศสมาชิก WTO อากรนำเข้าร้อยละ 73.0 และค่าธรรมเนียมพิเศษนำเข้า ต้นละ 180 บาท และการนำเข้าจากประเทศไม่ใช่สมาชิก WTO อากรนำเข้า กก.ละ 2.75 บาท และค่าอากรพิเศษร้อยละ 10.22 (อัตราอกรนำเข้าและค่าอากรพิเศษเมื่อรวมกันแล้วใกล้เคียงร้อยละ 73.0) และค่าธรรมเนียมพิเศษนำเข้าต้นละ 180 บาท 3) การนำเข้าจากประเทศสมาชิกเขตการค้าเสรีอาเซียน (AFTA) ให้นำเข้าเสรีโดยไม่จำกัดปริมาณและช่วงนำเข้า อากรนำเข้าร้อยละ 5 4) การนำเข้าจากกัมพูชา ลาว พม่าตามข้อตกลงการประชุมว่าด้วยยุทธศาสตร์ความร่วมมือทางเศรษฐกิจ ให้นำเข้าได้เสรี ไม่จำกัดปริมาณและช่วงเวลานำเข้า อากรนำเข้าร้อยละ 0 กำหนดให้ผู้นำเข้าทุกรายต้องจดทะเบียนและแจ้งปริมาณการนำเข้า การใช้หรือจำหน่าย ซึ่งต้องระบุผู้รับซื้อ และสต็อกข้าวโพดเลี้ยงสัตว์ที่นำเข้าเป็นประจำทุกเดือน

#### 5. ผลการดำเนินการ

ปี 2546/47 กลไกการตลาดข้าวโพดเลี้ยงสัตว์สามารถดำเนินไปได้อย่างมีประสิทธิภาพ ซึ่งเป็นผลจากการใช้มาตรการบริหารจัดการผลผลิตที่รับจำนำไว้ใน ปี 2545/46 ทำให้ราคาข้าวโพดเลี้ยงสัตว์ ปี 2546/47 อยู่ในเกณฑ์ดี จึงไม่ต้องดำเนินการแทรกแซงตลาดแต่อย่างใด สำหรับ ปี 2547/48 ขณะนี้ ได้ติดตามสถานการณ์อย่างใกล้ชิด และเตรียมมาตรการไว้รองรับในกรณีที่ราคาข้าวโพดเลี้ยงสัตว์มีแนวโน้มลดลงจนส่งผลให้เกษตรกรได้รับความเดือดร้อน ในช่วงที่ผลผลิตออกมาก(สค.-ตค.47)

#### 6. สถานการณ์ปัจจุบันและแนวโน้ม

ผลผลิตข้าวโพดเลี้ยงสัตว์ ปี 2547/48 รุ่น 1 ทอยออกสู่ตลาดเพิ่มมากขึ้นตามลำดับ ในขณะที่ช่วงนี้ปริมาณความต้องการใช้ข้าวโพดเลี้ยงสัตว์มีปริมาณไม่มากนัก ซึ่งเป็นผลจากได้เกิดปัญหาการระบาดของโรคไขหวัดนกครั้งใหม่ ประกอบกับข้าวโพดที่ออกสู่ตลาดส่วนใหญ่มีความชื้นสูงเพราะมีฝนตกชุกในพื้นที่เก็บเกี่ยว ทำให้คุณภาพข้าวโพดไม่ดีนัก ส่งผลให้ระดับราคาซื้อขายมีแนวโน้มอ่อนตัวลงอย่างต่อเนื่องตั้งแต่ช่วงต้นเดือนกรกฎาคม 2547 เป็นต้นมา โดยราคาที่เกษตรกรขายได้เฉลี่ยทั้งประเทศ เดือนกรกฎาคม 2547 ก.ก. ละ 5.71 บาท ลดลงจากเดือนก่อนซึ่งมีราคา ก.ก. ละ 6.63 บาท ส่วนราคาที่โรงงานอาหารสัตว์รับซื้อ ตลาด กทม. เดือนกรกฎาคม 2547 ก.ก. ละ 6.06 บาท ลดลงจากเดือนก่อน ซึ่งมีราคา ก.ก.ละ 7.16 บาท คาดว่าในช่วงที่ผลผลิตออกมาก (สค.-ตค.47) ระดับราคาอาจมีแนวโน้มลดลงอีก สำหรับราคาซื้อขายล่วงหน้าตลาดชิคาโก ส่งมอบเดือนกันยายน 2547 ก็มีแนวโน้มอ่อนตัวลงเช่นกัน จาก ก.ก.ละ 4.61 บาทในเดือนมิถุนายน 2547 เหลือ ก.ก.ละ 3.81 บาท ในเดือนกรกฎาคม 2547 เนื่องจากสภาพอากาศที่ตื้นเขินในเขตมิดเวสต์ ทำให้มีแนวโน้มว่าผลผลิตข้าวโพดสหรัฐที่สูงเป็นประวัติการณ์อยู่แล้วจะเพิ่มขึ้นอีก

ส่งสำนักเสริมการค้าสินค้าเกษตร  
กรมการค้าภายใน  
สิงหาคม 2547

|                                                                             | มค.  | กพ.  | มีค. | เมย. | พค.  | มิย. | กค.  | สค.  | กย.  | ตค.  | พย.  | ธค.  | เฉลี่ย |
|-----------------------------------------------------------------------------|------|------|------|------|------|------|------|------|------|------|------|------|--------|
| ราคาที่เกษตรกรขายได้ (ความชื้นไม่เกิน 14.5%) ที่มา สำนักงานเศรษฐกิจการเกษตร |      |      |      |      |      |      |      |      |      |      |      |      |        |
| 2540                                                                        | 3.84 | 3.76 | 3.81 | 4.01 | 4.00 | 3.89 | 3.96 | 4.26 | 4.45 | 4.36 | 4.18 | 4.13 | 4.05   |
| 2541                                                                        | 4.81 | 5.06 | 5.00 | 4.87 | 5.24 | 5.34 | 5.44 | 4.70 | 3.82 | 3.71 | 3.46 | 3.38 | 4.57   |
| 2542                                                                        | 3.66 | 3.73 | 3.94 | 4.18 | 4.56 | 4.75 | 4.79 | 4.21 | 3.94 | 3.99 | 4.25 | 4.56 | 4.21   |
| 2543                                                                        | 4.69 | 4.74 | 4.87 | 4.89 | 4.84 | 4.39 | 3.89 | 3.59 | 3.52 | 3.86 | 3.94 | 3.92 | 4.26   |
| 2544                                                                        | 4.01 | 3.85 | 3.83 | 3.84 | 3.91 | 4.03 | 3.89 | 3.98 | 3.85 | 4.01 | 4.02 | 3.90 | 3.93   |
| 2545                                                                        | 3.89 | 4.02 | 4.24 | 4.24 | 4.36 | 4.35 | 4.25 | 4.16 | 3.98 | 4.22 | 4.17 | 4.12 | 4.17   |
| 2546                                                                        | 4.20 | 4.22 | 4.54 | 4.47 | 4.56 | 4.57 | 4.72 | 4.72 | 4.40 | 4.50 | 4.46 | 4.40 | 4.48   |
| 2547                                                                        | 4.36 | 4.03 | 4.45 | 5.71 | 6.48 | 6.63 | 5.71 |      |      |      |      |      | 5.34   |
| ราคาที่ใช้โล่ผู้ส่งออกปรับซื้อ ณ ตลาด กทม.                                  |      |      |      |      |      |      |      |      |      |      |      |      |        |
| 2540                                                                        |      |      |      |      |      |      |      |      |      | 4.88 | 4.69 | 4.71 | 4.76   |
| 2541                                                                        | 5.38 |      |      |      |      |      |      | 4.49 | 3.97 | 3.90 | 3.74 | 3.74 | 4.20   |
| 2542                                                                        |      |      |      |      |      |      | 4.51 | 4.24 | 4.16 | 4.44 | 4.75 | 4.91 | 4.50   |
| 2543                                                                        | 4.91 |      |      |      |      |      | 4.12 | 3.88 | 3.93 | 4.36 | 4.41 |      | 4.27   |
| 2544                                                                        | 4.46 | 4.26 | 4.26 | 4.29 | 4.35 | 4.27 | 4.11 | 4.25 | 4.26 | 4.38 | 4.37 | 4.23 | 4.29   |
| 2545                                                                        | 4.27 | 4.32 | 4.33 |      |      |      | 4.55 | 4.39 | 4.33 | 4.38 | 4.46 | 4.45 | 4.39   |
| 2546                                                                        | 4.41 |      |      |      |      |      |      | 4.83 | 4.58 | 4.59 | 4.85 | 4.86 | 4.69   |
| 2547                                                                        | 4.86 |      | 5.73 | 6.95 | 6.74 |      | 5.77 |      |      |      |      |      | 6.01   |
| ราคาที่ใช้โรงงานอาหารสัตว์รับซื้อ ณ ตลาด กทม.                               |      |      |      |      |      |      |      |      |      |      |      |      |        |
| 2540                                                                        | 4.21 | 4.28 | 4.36 | 4.64 | 4.81 | 4.67 | 5.02 | 5.23 | 5.18 | 5.00 | 4.73 | 4.71 | 4.74   |
| 2541                                                                        | 5.45 | 5.84 | 5.66 | 5.42 | 5.58 | 5.76 | 5.51 | 4.67 | 4.17 | 3.97 | 3.84 | 3.99 | 4.99   |
| 2542                                                                        | 4.27 | 4.27 | 4.40 | 4.57 | 4.91 | 5.02 | 4.92 | 4.39 | 4.24 | 4.55 | 5.00 | 5.13 | 4.64   |
| 2543                                                                        | 5.28 | 5.27 | 5.43 | 5.46 | 5.22 | 4.51 | 4.24 | 4.00 | 4.06 | 4.52 | 4.56 | 4.54 | 4.76   |
| 2544                                                                        | 4.56 | 4.30 | 4.30 | 4.32 | 4.40 | 4.34 | 4.16 | 4.32 | 4.35 | 4.51 | 4.45 | 4.31 | 4.36   |
| 2545                                                                        | 4.37 | 4.50 | 4.87 | 4.92 | 5.11 | 5.04 | 4.83 | 4.46 | 4.38 | 4.50 | 4.55 | 4.55 | 4.67   |
| 2546                                                                        | 4.75 | 4.90 | 5.07 | 5.06 | 4.99 | 4.96 | 4.96 | 4.95 | 4.77 | 4.73 | 4.97 | 4.93 | 4.92   |
| 2547                                                                        | 4.88 | 4.68 | 5.40 | 6.94 | 7.16 | 7.16 | 6.06 |      |      |      |      |      | 6.04   |
| ราคาซื้อขายล่วงหน้าตลาดชิคาโก                                               |      |      |      |      |      |      |      |      |      |      |      |      |        |
| 2540                                                                        | 2.71 | 2.85 | 3.12 | 3.08 | 2.90 | 2.72 | 3.01 | 3.37 | 3.80 | 4.13 | 4.29 | 4.71 | 3.39   |
| 2541                                                                        | 5.73 | 5.00 | 4.39 | 3.91 | 3.75 | 4.04 | 3.77 | 3.40 | 3.20 | 3.32 | 3.15 | 3.94 | 3.97   |
| 2542                                                                        | 3.14 | 3.15 | 3.25 | 3.25 | 3.18 | 3.17 | 2.81 | 3.20 | 3.26 | 3.14 | 2.99 | 2.93 | 3.12   |
| 2543                                                                        | 3.19 | 3.27 | 3.41 | 3.41 | 3.62 | 3.21 | 2.89 | 2.88 | 3.07 | 3.41 | 3.61 | 3.68 | 3.30   |
| 2544                                                                        | 3.69 | 3.56 | 3.66 | 3.69 | 3.51 | 3.44 | 3.84 | 3.84 | 3.74 | 3.59 | 3.57 | 3.58 | 3.64   |
| 2545                                                                        | 3.60 | 3.55 | 3.49 | 3.41 | 3.48 | 3.53 | 3.77 | 4.30 | 4.53 | 4.35 | 4.15 | 4.07 | 3.85   |
| 2546                                                                        | 3.98 | 4.00 | 3.93 | 4.04 | 4.09 | 3.93 | 3.54 | 3.63 | 3.65 | 3.54 | 3.73 | 3.88 | 3.83   |
| 2547                                                                        | 4.12 | 4.37 | 4.71 | 4.89 | 4.79 | 4.61 | 3.81 |      |      |      |      |      | 4.47   |

## ปริมาณนำเข้าและส่งออกข้าวโพดเลี้ยงสัตว์

หน่วย : พันตัน

| ปริมาณนำเข้า |       |        |        |        |       |        |       |       |       |       |       |       |        |
|--------------|-------|--------|--------|--------|-------|--------|-------|-------|-------|-------|-------|-------|--------|
| 2540         |       | 0.08   |        |        | 0.12  | 194.12 | 68.17 | 6.50  |       |       |       |       | 268.99 |
| 2541         |       |        | 6.66   | 22.24  | 69.60 | 98.23  | 69.07 |       |       |       |       |       | 265.80 |
| 2542         |       | 0.35   |        |        | 42.87 | 30.57  | 6.85  |       | 0.10  | 0.15  | 1.15  | 72.24 | 154.27 |
| 2543         | 33.33 | 49.33  | 58.54  | 68.32  | 97.41 | 28.55  | 0.21  | 0.25  | 0.59  | 0.23  | 0.56  | 1.45  | 338.77 |
| 2544         |       |        |        |        | 0.50  |        |       |       | 0.10  | 0.72  | 0.12  | 0.63  | 2.07   |
| 2545         |       |        |        |        |       |        |       |       |       | 0.42  | 0.51  | 0.40  | 1.33   |
| 2546         |       |        |        | 0.30   |       |        |       | 0.03  | 0.52  | 1.59  | 3.00  |       | 5.44   |
| 2547         |       | 0.05   | 0.12   | 0.03   | 0.04  |        |       |       |       |       |       |       | 0.24   |
| ปริมาณส่งออก |       |        |        |        |       |        |       |       |       |       |       |       |        |
| 2540         | 2.50  | 5.93   | 2.91   | 0.57   | 0.57  | 0.90   | 0.11  | 0.30  | 0.51  | 0.19  | 15.12 | 23.73 | 53.34  |
| 2541         | 3.67  | 21.67  | 5.48   | 0.60   | 0.22  | 0.38   | 0.54  | 7.37  | 20.25 | 24.74 | 14.98 | 15.02 | 114.92 |
| 2542         | 7.48  | 2.30   | 15.42  | 10.40  | 7.68  | 0.04   | 0.08  | 0.65  | 6.96  | 4.56  | 0.23  | 0.62  | 56.41  |
| 2543         | 1.21  | 0.58   | 0.68   | 0.71   | 0.57  | 0.77   | 0.55  | 4.60  | 5.11  | 2.51  | 0.09  | 2.58  | 19.96  |
| 2544         | 16.60 | 7.34   | 69.19  | 67.28  | 62.15 | 43.20  | 41.31 | 48.04 | 36.53 | 38.10 | 26.02 | 35.08 | 490.85 |
| 2545         | 13.85 | 17.06  | 6.28   | 3.88   | 9.81  | 0.82   | 1.76  | 9.65  | 17.43 | 39.02 | 13.88 | 7.85  | 141.29 |
| 2546         | 27.84 | 12.42  | 7.52   | 8.76   | 1.05  | 3.67   | 0.36  | 2.53  | 10.92 | 10.91 | 52.00 | 49.20 | 187.18 |
| 2547         | 24.26 | 113.41 | 271.77 | 211.29 | 54.20 | 0.67   | 1.05  |       |       |       |       |       | 676.63 |

## ปาล์มน้ำมัน

### 1. ผลผลิต : ล้านตัน

|                            | ปี 2542 | ปี 2543 | ปี 2544 | ปี 2545 | ปี 2546 | ปี 2547 <sup>na</sup> | % Δ  |
|----------------------------|---------|---------|---------|---------|---------|-----------------------|------|
| 1.1 โลก น้ำมันปาล์มดิบ     | 19.25   | 21.80   | 24.28   | 25.42   | 27.64   | 29.05                 | 5.10 |
| มาเลเซีย ”                 | 9.76    | 10.49   | 11.94   | 11.86   | 13.18   | 13.40                 | 1.67 |
| อินโดนีเซีย ”              | 5.80    | 7.20    | 8.30    | 9.20    | 9.80    | 10.60                 | 8.16 |
| 1.2 ไทย ก. เกษตร : ผลปาล์ม | 3.512   | 3.256   | 4.089   | 4.001   | 4.902   | 5.275                 | 7.61 |
| โรงงานสกัด : น้ำมันดิบ     | 0.707   | 0.579   | 0.780   | 0.642   | 0.864   | 0.923                 | 6.87 |

### 2. ต้นทุน ผลผลิตเฉลี่ย

|                       | ปี 2542      | ปี 2543    | ปี 2544 | ปี 2545 | ปี 2546 | ปี 2547 |
|-----------------------|--------------|------------|---------|---------|---------|---------|
| ต้นทุนผลปาล์ม บาท/กก. | 1.52         | 1.62       | 1.49    | 1.63    | 1.55    | Na      |
| ผลผลิตเฉลี่ย กก./ไร่  | 2,819        | 2,500      | 2,807   | 2,434   | 2,725   | 2,823   |
| แหล่งผลิต : ปี 2547   | เนื้อที่:ไร่ | ผลผลิต:ตัน | กก./ไร่ | %ผลผลิต |         |         |
| จ.กระบี่              | 597,728      | 1,768,677  | 2,959   | 34      |         |         |
| จ.สุราษฎร์ธานี        | 504,162      | 1,484,253  | 2,944   | 28      |         |         |
| จ.ชุมพร               | 362,280      | 1,011,123  | 2,791   | 19      |         |         |
| จ.สตูล                | 75,241       | 187,350    | 2,490   | 4       |         |         |
| จ.ตรัง                | 78,050       | 199,340    | 2,554   | 4       |         |         |
| จ.ประจวบคีรีขันธ์     | 52,055       | 130,450    | 2,506   | 2       |         |         |
| จ.ชลบุรี              | 52,100       | 127,593    | 2,449   | 2       |         |         |
| จังหวัดอื่นๆ          | 146,892      | 366,584    | 2,496   | 7       |         |         |
| ทั่วประเทศ            | 1,868,508    | 5,275,370  | 2,823   | 100     |         |         |

(พยากรณ์ พค.47)

### 3. บัญชีสมดุลน้ำมันปาล์มดิบ : ตัน

|                      | ปี 2542 | ปี 2543 | ปี 2544 | ปี 2545 | ปี 2546 | ปี 2547*           |
|----------------------|---------|---------|---------|---------|---------|--------------------|
|                      |         |         |         |         |         | ณ.ค.47    ณ.ค.47   |
| 1. สต็อกยกมา         | 25,699  | 180,577 | 157,387 | 108,884 | 59,995  | 114,953    114,953 |
| 2. ผลผลิต            | 707,951 | 579,557 | 780,389 | 641,607 | 863,836 | 923,190    844,565 |
| 3. นำเข้า (นอกโควตา) | -       | -       | -       | 3,103   | -       | -    17,489        |
| 4. ใช้ภายใน          | 534,972 | 570,705 | 662,327 | 659,159 | 722,589 | 794,848    829,342 |
| 5. ส่งออก            | 180,577 | 32,042  | 166,565 | 34,443  | 86,289  | -    1,997         |
| 6. สต็อกยกไป         | 180,577 | 157,387 | 108,884 | 59,995  | 114,953 | 243,295    145,668 |
| สต็อก เอกชน          | 112,049 | 118,128 | 108,884 | 59,995  | 114,953 |                    |
| สต็อก อคส.           | 68,528  | 39,259  | -       | -       | -       | -    -             |

ที่มา โรงงานสกัดและกลั่นฯ ปี 47 \* ประมาณการเบื้องต้น

## 4. การนำเข้า-ส่งออก : ต้น

|                           | ปี 2542 | ปี 2543 | ปี 2544 | ปี 2545 | ปี 2546 | ปี 2547<br>(ม.ค.-มิ.ย.) |
|---------------------------|---------|---------|---------|---------|---------|-------------------------|
| 4.1 นำเข้า -รวม 6 พิกัด   | 20,550  | 16,242  | 23,946  | 26,606  | 42,161  | 39,781                  |
| น้ำมันดิบ - 1511.100      | -       | -       | -       | -       | 2       | -                       |
| น้ำมันบริสุทธ์ - 1511.900 | 4,024   | 1,106   | 117     | 2,499   | 9,714   | 22,933                  |
| 4.2 ส่งออก - รวม 6 พิกัด  | 59,850  | 116,872 | 297,196 | 173,889 | 221,939 | 141,461                 |
| น้ำมันดิบ - 1511.100      | 16,967  | 20,234  | 160,781 | 49,744  | 76,667  | 3,014                   |
| น้ำมันบริสุทธ์ - 1511.900 | 7,362   | 16,915  | 19,281  | 32,246  | 61,170  | 63,221                  |

ประเทศส่งออก น้ำมันดิบ : มาเลเซีย (35%) อินเดีย (36 %) น้ำมันบริสุทธ์ : พม่า (78%) จีน (12%)

## 5. ราคา (บาท/กก.)

|                                | ปี 2542 | ปี 2543 | ปี 2544 | ปี 2545 | ปี 2546<br>ทั้งปี | ก.ค.46 | ปี 2547<br>ก.ค.47 |
|--------------------------------|---------|---------|---------|---------|-------------------|--------|-------------------|
| ไทย                            |         |         |         |         |                   |        |                   |
| ผลปาล์ม (%น้ำมัน 17) ณ โรงสกัด | 2.51    | 1.83    | 1.43    | 2.70    | 2.76              | 2.45   | 3.42              |
| น้ำมันปาล์มดิบ กทม             | 18.15   | 12.95   | 10.80   | 17.25   | 18.28             | 15.83  | 20.25             |
| น้ำมันปาล์มบริสุทธ์ กทม        | 24.25   | 17.13   | 14.55   | 20.79   | 22.93             | 20.28  | 25.34             |
| มาเลเซีย                       |         |         |         |         |                   |        |                   |
| น้ำมันปาล์มดิบในมาเลเซีย       | 14.57   | 10.54   | 10.61   | 15.36   | 17.24             | 16.39  | 15.98             |
| น้ำมันปาล์มบริสุทธ์ ส่งออก     | 16.91   | 11.98   | 11.73   | 16.45   | 18.88             | 18.62  | 17.51             |

## 6. สภาพปัญหา

## 6.1 ปัญหาภาพรวม

1) ปัญหาการตลาด ราคาผลปาล์มไม่มีเสถียรภาพ เนื่องจากปริมาณผลผลิตที่ออกสู่ตลาดไม่แน่นอน บางช่วงมีปริมาณมากกว่าความต้องการใช้ภายใน(บางช่วงน้อยกว่า) ราคาน้ำมันปาล์มมาเลเซียซึ่งมีอิทธิพลต่อการปรับตัวของราคาในประเทศไม่แน่นอน รวมทั้งเกษตรกรเร่งตัดปาล์มดิบ ซึ่งมีคุณภาพ(เปอร์เซ็นต์น้ำมัน)ต่ำ ทำให้ขายไม่ได้ราคา

2) ปัญหาการผลิต ผลผลิตเฉลี่ยต่ำ เนื่องจากพันธุ์ปาล์มไม่ดี พื้นที่ปลูกไม่เหมาะสม อายุมาก ส่งผลให้ต้นทุนการผลิตสูง

## 3) ปัญหาการบริหารจัดการ

- การลักลอบนำเข้าน้ำมันปาล์มตามแนวชายแดนมีอย่างสม่ำเสมอ เนื่องจากน้ำมันปาล์มมาเลเซียมีราคาถูกกว่าน้ำมันปาล์มในประเทศ

- มีการนำเข้าน้ำมันปาล์มนอกโควตาจากมาเลเซียเพิ่มมากขึ้นตั้งแต่ปลายปี 2545

- โรงงานสกัดน้ำมันปาล์มดิบ และโรงงานกลั่นน้ำมันปาล์มบริสุทธ์ มีต้นทุนการผลิตสูงเนื่องจากมีวัตถุดิบในการผลิตเพียงร้อยละ 55 ของกำลังการผลิต ทำให้การค้าไม่สามารถแข่งขันด้านราคากับต่างประเทศได้

## 6.2 ปัญหาการตลาด

1) ปี 2542 - 2544 ผลปาล์มราคาตกต่ำ (มีการแทรกแซงตลาด)

2) ปี 2545 - ผลปาล์มราคาสูง (ไม่มีการแทรกแซงตลาด)

- น้ำมันปาล์มดิบราคาสูงในช่วงปลายปี สมาคมโรงกลั่นน้ำมันปาล์มขอนำเข้า น้ำมันปาล์มดิบ ชนิด Crude Palm Olein จำนวน 20,000 ตัน ภาษี 5% กระทรวงพาณิชย์พิจารณา สถานการณ์มีอุปทานน้ำมันปาล์มดิบเพียงพอกับความต้องการใช้ จึงไม่มีการอนุมัติให้นำเข้า

3) ปี 2546 - ผลปาล์มมีราคาสูงในช่วงต้นปี(ม.ค.-ก.พ.) และเริ่มต่ำลงตั้งแต่เดือนมี.ค.46 เป็นต้นมา เนื่องจากผลปาล์มออกมากเกินไปกำลังการผลิตของเครื่องจักร ผลปาล์มมีคุณภาพต่ำ รวมทั้ง มีการลักลอบนำเข้า และการนำเข้านอกโควตาภายใต้ WTO จำนวนมาก

## 7. มาตรการแก้ไขปัญหา

### 7.1 ปี 2542 (ปัญหาราคาตกต่ำ)

มติคณะกรรมการคชก. เมื่อ 23 เม.ย.42 - 21 ธ.ค.43 (รวม 8 ครั้ง) อนุมัติเงินลงทุนหมุนเวียน ปลอดดอกเบี้ย รวม 1,500 ล้านบาท ให้ อคส.ใช้แทรกแซงตลาดโดยการรับซื้อน้ำมันปาล์มดิบ จำนวน ประมาณ 75,000 ตัน จากโรงงานสกัดน้ำมันปาล์มดิบ ในราคา กก.ละ 19.50 , 16.00 , 15.00 บาท ส่งมอบ ณ หน้าคลังเก็บ (รับซื้อ-เก็บสต็อก) และให้โรงงานสกัดฯ รับซื้อผลปาล์มทะเลจากเกษตรกร รายย่อย (มีพื้นที่ปลูกปาล์ม ไม่เกิน 100 ไร่) ในราคา ณ หน้าโรงสกัดฯ กก.ละ 2.72 , 2.20 , 2.10 บาท (%น้ำมัน 16%) ระยะเวลารับซื้อ พ.ค.42-ม.ค.43

| ผลการดำเนินงาน                                                   | ปริมาณ<br>(ตัน) | ราคา<br>(บาท/กก) | มูลค่า<br>(ล้านบาท) |
|------------------------------------------------------------------|-----------------|------------------|---------------------|
| การรับซื้อ - ผลปาล์มสด (พ.ค.42-ม.ค.43)                           | 454,170         | 2.36             | 1,017.48            |
| - น้ำมันปาล์มดิบ (พ.ค.42-ม.ค.43)                                 | 70,239          | 16.37            | 1,150.03            |
| การจำหน่าย- เพื่อส่งออก(17มี.ค.43-31ม.ค.44)                      | 70,239          | 8.76             | 615.59              |
| ค่าใช้จ่ายทั้งโครงการ ( ผลขาดทุนขาย+คชจ.เก็บรักษา +ค่าดำเนินการ) |                 |                  | 1,128.37            |
| ค่าใช้จ่ายเฉลี่ย (บาท/กก.น้ำมันปาล์มดิบ)                         |                 |                  | 16.06               |

มติคณะกรรมการ คชก. เมื่อ 16 มิ.ย.47 อนุมัติค่าใช้จ่ายและลดค่าปรับให้บริษัท ข้าวไชยพร จาก.กก.ละ 5 บาท เหลือร้อยละ 7.5 ขณะนี้อยู่ระหว่างเรียกค่าปรับ

### 7.2 ปี 2543 (ปัญหาราคาตกต่ำ)

#### 1) การแทรกแซงตลาด

มติคณะกรรมการคชก. เมื่อ 2 ต.ค.43 อนุมัติเงินลงทุนหมุนเวียนปลอดดอกเบี้ย จำนวน 250 ล้านบาท ให้ อคส.ใช้ดำเนินการแทรกแซงตลาดโดยการรับซื้อน้ำมันปาล์มดิบ จำนวนประมาณ 15,000 ตัน จากโรงงานสกัดน้ำมันปาล์มดิบ ในราคา กก.ละ 12.50 บาท ส่งมอบ ณ หน้าคลังเก็บ (รับซื้อ-เก็บสต็อก) และให้โรงงานสกัดฯ ที่เข้าร่วมโครงการรับซื้อผลปาล์มทะเลจากเกษตรกรรายย่อย ที่มีพื้นที่ปลูกไม่เกิน 50 ไร่และจดทะเบียนไว้กับทางราชการ ในราคา ณ หน้าโรงงานสกัดฯ กก.ละ 1.79 บาท (% น้ำมัน 17%) ระยะเวลารับซื้อ ต.ค.43-ม.ค.44



| ผลการดำเนินงาน                                                 | ปริมาณ(ตัน) | ราคา(บาท/กก) | มูลค่า (ล้านบาท) |
|----------------------------------------------------------------|-------------|--------------|------------------|
| การรับซื้อ - ผลปาล์มน้ำมัน (ธ.ค.43-ม.ค.44)                     | 44,759      | 1.77         | 79.421           |
| - น้ำมันปาล์มดิบ ( " )                                         | 7,527       | 11.95        | 89.950           |
| การจำหน่าย - เพื่อส่งออก (21 พ.ค.44)                           | 7,527       | 7.69         | 57.890           |
| ค่าใช้จ่ายทั้งโครงการ (ผลขาดทุนขาย+คชจ.เก็บรักษา+ค่าดำเนินการ) |             |              | 60.363           |
| ค่าใช้จ่ายเฉลี่ย (บาท/กก.น้ำมันปาล์มดิบ)                       |             |              | 8.02             |

คณะกรรมการ คชก. เมื่อ 16 มี.ค.45 รับทราบ คชจ.โครงการฯ และปิดบัญชีแล้วเมื่อ 23 ก.พ.47

2) การระบายส่งออก ประธานคณะกรรมการ คชก. อนุมัติการจำหน่ายเพื่อส่งออก น้ำมันปาล์มดิบไปต่างประเทศจำนวน 32,042 ตัน (น้ำมันที่รับซื้อเก็บสต็อกเมื่อปี 2542)

### 7.3 ปี 2544 (ปีหาราคาตกต่ำ)

#### 1) การแทรกแซงตลาด

มติคณะกรรมการคชก. เมื่อ 5 และ 22 มี.ค.44 อนุมัติให้อคส.แทรกแซงตลาดโดยการรับซื้อ น้ำมันปาล์มดิบจากโรงสกัดฯ และจำหน่ายให้ผู้ส่งออกเพื่อส่งออกไปต่างประเทศทันที (รับซื้อ-ส่งออกทันที) จำนวนประมาณ 50,000 ตัน และจ่ายชดเชยส่วนต่างราคาส่งออกให้ผู้ส่งออกในอัตราตันละ 2,830 บาท โดยกำหนดเงื่อนไขให้โรงสกัดฯ ที่เข้าร่วมโครงการฯ ต้องรับซื้อผลปาล์มสดในราคา ณ หน้าโรงสกัดฯ จากเกษตรกรรายย่อย (ที่มีพื้นที่ปลูกไม่เกิน 50 ไร่และจดทะเบียนไว้กับทางราชการ ให้ขายได้ไร่ละ 200 กก./ไร่/เดือน) ในราคาที่จะกำหนดเป็นงวด ๆ ระยะเวลารับซื้อ มี.ค.-ส.ค.44

| ผลการดำเนินงาน                                              | ปริมาณ(ตัน) | ราคา(บาท/กก) | มูลค่า (ล้านบาท) |
|-------------------------------------------------------------|-------------|--------------|------------------|
| การรับซื้อ - ผลปาล์มน้ำมัน (เม.ย.-พ.ค.44)                   | 141,050     | 1.68         | 236.553          |
| - น้ำมันปาล์มดิบ ( " )                                      | 23,870      | 11.336       | 270.590          |
| การจำหน่าย - ส่งออกทันที (31 พ.ค.44)                        | 23,870      | 11.336       | 270.590          |
| จ่ายชดเชยส่วนต่างราคา                                       |             | 2.830        | 67.496           |
| ค่าใช้จ่ายดำเนินการของ อคส.                                 |             | 0.150        | 3.580            |
| ค่าใช้จ่ายทั้งโครงการ (ค่าชดเชยส่วนต่างราคา + ค่าดำเนินการ) |             |              | 71.076           |
| ค่าใช้จ่ายเฉลี่ย (บาท/กก.น้ำมันปาล์มดิบ)                    |             |              | 2.98             |

คณะกรรมการ คชก. เมื่อ 16 มี.ค.45 รับทราบ คชจ.โครงการฯ และปิดบัญชีแล้วเมื่อ 23 ก.พ.47

#### 2) การใช้น้ำมันปาล์มเป็นเชื้อเพลิง

มติคณะรัฐมนตรี เมื่อ 10 ก.ค.44 (อนุมัติตามมติคณะกรรมการนโยบายพลังงานแห่งชาติ เมื่อ 2 ก.ค.44) ให้ ปตท.รับซื้อน้ำมันปาล์มบริสุทธิ์เพื่อนำมาผสมกับน้ำมันดีเซลในสัดส่วนไม่เกิน 10% เพื่อจำหน่ายให้กับประชาชนทั่วไปในระยะแรก และจำหน่ายให้กับส่วนราชการ รัฐวิสาหกิจ เรือประมงและ เรือขนส่งสินค้าในระยะต่อไป

ผลการดำเนินงาน ปตท.ได้เปิดปั้มน้ำมันดีเซลปาล์มบริสุทธิ์ ที่ถนนสุขาภิบาล 3 ตั้งแต่ 11 ก.ค.44 ถึงสิ้นปี 2546 จำหน่ายวันละประมาณ 3,200 ลิตร (ใช้น้ำมันปาล์ม 160 ลิตร/วัน) โดยจำหน่ายในราคาต่ำกว่าดีเซลลิตรละ 0.50บาท ตั้งแต่ปลายปี 2544 ราคาสูงไม่คุ้มต้นทุนจำหน่าย

### 3) การระบายส่งออก

ประธานคณะกรรมการ คชก. อนุมัติการจำหน่ายเพื่อส่งออกน้ำมันปาล์มดิบไปต่างประเทศ จำนวน 46,837 ตัน (รับซื้อเก็บสต็อกไว้เมื่อปี 2542-43 ที่เหลือจากการระบายปี 2543) ทั้งนี้ เมื่อรวมกับการส่งออกทันทีตามมาตรการแทรกแซงตลาดของรัฐ ปี 2544 จำนวน 23,870 ตัน และการส่งออกของเอกชนจำนวน 95,858 ตัน รวมทั้งปีปริมาณ 166,565 ตัน

#### 7.4 ปี 2545 (ไม่มีการแทรกแซงตลาด)

##### 1) ใช้นโยบายบริหารจัดการด้านนำเข้าอย่างรัดกุม

###### (1) ภายใต้ WTO

ในโควตา ให้ อคส. เป็นผู้นำเข้า (4,808.67 ตัน ภาษีร้อยละ 20) และไม่มีการอนุมัติให้นำเข้า รวมทั้งไม่ได้อนุมัติการขอนำเข้า 20,000 ตันของสมาคมโรงกลั่นฯ

นอกโควตา (ร้อยละ 146.2) ให้ผู้ประสงค์นำเข้าขอหนังสือรับรองฯ การชำระภาษี นอกโควตา ได้เป็นการทั่วไป มีผู้ขอนำเข้า 9 ราย ปริมาณที่ขอหนังสือรับรอง 10,337 ตัน นำเข้าจริง 3,099 ตัน ผู้ขอนำเข้าส่วนใหญ่เป็นผู้ประกอบการในนิคมอุตสาหกรรมซึ่งนำเข้าเพื่อส่งออก

นอก WTO ต้องขออนุญาตนำเข้าตามประกาศของกระทรวงพาณิชย์ (ไม่มีนำเข้า)

(2) ภายใต้ AFTA ภาษีนำเข้าที่ร้อยละ 20 และต้องขออนุญาตนำเข้าตามประกาศของกระทรวงพาณิชย์ (ไม่มีการขอนำเข้า)

2) จัดระบบการซื้อขายในประเทศ 1) ให้โรงงานผู้ผลิตแจ้งปริมาณรับซื้อ ผลิต จำหน่ายทุกสิ้นเดือน 2) ควบคุมการขนถ่ายโดยผู้ใดขนถ่ายน้ำมันปาล์มตั้งแต่ 25 กก.ขึ้นไปต้องขออนุญาตขนถ่าย 3) ให้ผู้รับซื้อปิดป้ายแสดงราคารับซื้อโดยระบุคุณภาพเพื่อให้เกษตรกรได้รับความเป็นธรรมในการขายผลผลิต 4) ส่งเจ้าหน้าที่กำกับดูแล การปิดป้าย เครื่องชั่ง 5) ส่งเจ้าหน้าที่ตรวจสอบการรับซื้อและสต็อกทุกสัปดาห์

3) ตรวจสอบป้องกันการลักลอบนำเข้า ขอความร่วมมือกรมศุลกากรให้เพิ่มความเข้มงวด การปราบปรามการลักลอบนำเข้าและกรมการค้าภายในส่งสายตรวจพิเศษออกตรวจสอบด้วยอีกทางหนึ่ง

#### 7.5 ปี 2546 (ไม่มีการแทรกแซงตลาด)

##### 1) ใช้นโยบายบริหารจัดการด้านนำเข้าอย่างรัดกุม

###### (1) ภายใต้ WTO

ในโควตา ให้ อคส. เป็นผู้นำเข้า (4,834.3 ตัน ภาษีร้อยละ 20) และไม่มีการอนุมัติให้นำเข้า นอกโควตา (ภาษีร้อยละ 144.6) ม.ค.-มี.ค.46 ให้ผู้ประสงค์นำเข้าขอหนังสือรับรองฯ การชำระภาษีนอกโควตาได้เป็นการทั่วไป มีผู้ขอนำเข้า 7 ราย ปริมาณที่ขอหนังสือรับรอง 21,234.44 ตัน นำเข้าจริง 8,296 ตัน ผู้ขอนำเข้าส่วนใหญ่เป็นผู้ประกอบการในเขต EPZ ซึ่งได้รับยกเว้นภาษีนำเข้า ตั้งแต่เม.ย.46 จึงได้ควบคุมดูแลการนำเข้าให้รัดกุมขึ้นตามระเบียบกระทรวงพาณิชย์ ลงวันที่ 23 เม.ย. 46

นอก WTO ต้องขออนุญาตนำเข้าตามประกาศของกระทรวงพาณิชย์

(2) ภายใต้ AFTA ภาษีนำเข้าที่ร้อยละ 5 (มติ ครม.เมื่อ 30 ธ.ค.46) และต้องขออนุญาตนำเข้าตามประกาศของกระทรวงพาณิชย์

3) ใช้นโยบายการแก้ไขปัญหาปาล์มน้ำมันอย่างเป็นระบบ ตามที่คณะรัฐมนตรี ได้มีมติ เมื่อวันที่ 8 และ 22 เมษายน 2546 เห็นชอบตามที่กระทรวงพาณิชย์เสนอโดย

๑) วางระบบการนำเข้าน้ำมันปาล์ม ตรวจสอบป้องกันการลักลอบนำเข้า และแก้ไขปัญหาด้านราคาผลปาล์มโดยจัดระบบการซื้อขายภายในประเทศ ผลักดัน/ส่งเสริมการส่งออก ตรวจสอบคุณภาพน้ำมันปาล์มที่ใช้แล้วเพื่อลดการใช้ซ้ำ

๒) ให้แต่งตั้งคณะกรรมการแก้ไขปัญหาปาล์มน้ำมันอย่างเป็นระบบโดยมีรัฐมนตรีว่าการกระทรวงพาณิชย์เป็นประธานเพื่อกำหนดนโยบาย มาตรการ และบริหารจัดการให้เกิดผลดีแก่อุตสาหกรรมปาล์มน้ำมันทั้งระบบ

#### 4) การแก้ไขปัญหาด้านราคาผลปาล์ม

##### (1) จัดระบบการซื้อขายในประเทศ

๑) ให้โรงงานผู้ผลิตน้ำมันปาล์มทั้งโรงงานสกัดและโรงกลั่นทั้งหมด 60 รายแจ้งปริมาณการรับซื้อ ผลผลิต จำหน่ายและสต็อกเป็นประจำทุกเดือนและตรวจสอบสต็อกทุกสัปดาห์

๒) ให้ผู้ขนย้ายน้ำมันปาล์มตั้งแต่ 25 กก. ขึ้นไป ต้องขออนุญาตการขนย้ายและต้องนำหนังสือฯ กำกับการขนย้ายไปด้วย ซึ่งเดิมกำหนด พื้นที่ควบคุมการขนย้ายไว้ 15 จังหวัดในภาคใต้ และในปี 2547 ได้ขยายเพิ่มพื้นที่อีก 30 จังหวัดในพื้นที่ติดทะเลและติดประเทศเพื่อนบ้าน รวมเป็น 45 จังหวัด เพื่อกำกับการเคลื่อนย้ายน้ำมันปาล์มในประเทศและป้องกันการลักลอบนำเข้า

๓) ให้ผู้รับซื้อผลปาล์มประกอบด้วยโรงงานสกัด 48 ราย และลานเท 312 ราย ปิดป้ายแสดงราคาซื้อขายผลปาล์มโดยระบุชั้นคุณภาพ (เปอร์เซ็นต์น้ำมัน) อย่างน้อย 3 ชั้นคุณภาพ ได้แก่ 13% 15% 17% และให้รับซื้อไม่ต่ำกว่าราคาแสดงที่ป้าย

๔) ประชาสัมพันธ์ให้เกษตรกรพัฒนาคุณภาพผลปาล์ม(ตัดปาล์มสุก)ทางสื่อวิทยุ โปสเตอร์ แผ่นพับ เพื่อให้เกษตรกรขายผลผลิตได้ราคาดีขึ้น

##### (2) กำหนดเกณฑ์ราคากลางและตรวจสอบคุณภาพ

๑) ให้จังหวัดประชาสัมพันธ์เผยแพร่ราคาซื้อขายและราคากลางผลปาล์มตามชั้นคุณภาพที่คำนวณจากราคาน้ำมันปาล์มดิบที่โรงงานสกัดฯในพื้นที่ขายได้ให้เกษตรกรทราบเป็นประจำทุกวัน

๒) ให้ตั้งคณะทำงานแก้ไขปัญหาปาล์มน้ำมันอย่างเป็นระบบระดับจังหวัด คณะทำงานตรวจสอบคุณภาพผลปาล์มประจำจังหวัด รวม 11 จังหวัดที่เป็นแหล่งผลิต ได้แก่ จังหวัดกระบี่ สุราษฎร์ธานี ชุมพร ตรัง สตูล สงขลา พังงา ระนอง นครศรีธรรมราช ประจวบคีรีขันธ์ และชลบุรี เพื่อทำหน้าที่ดำเนินมาตรการตามนโยบายที่กำหนดและไกล่เกลี่ยปัญหาคุณภาพผลปาล์มที่เกิดขึ้นจากการซื้อขาย

##### (3) การตรวจสอบและกำกับดูแล

๑) จัดส่งเจ้าหน้าที่จากส่วนกลางออกตรวจสอบการปิดป้ายแสดงราคาซื้อขายและเครื่องชั่งของผู้รับซื้อในแหล่งผลิตสำคัญ 7 จังหวัด ได้แก่ จ.กระบี่ สุราษฎร์ธานี ชุมพร ตรัง สตูล สงขลา และพังงา โดยได้ตรวจการปิดป้าย 111 ราย พบผู้กระทำผิดไม่ปิดป้าย 14 ราย ปรับเป็นเงิน 24,000 บาท

๒) ตรวจสอบเครื่องชั่ง 175 เครื่อง พบเครื่องชั่งไม่ถูกต้อง 20 เครื่องซึ่งได้ผูกบัตรห้ามใช้

๓) ดูแลป้องกันมิให้มีการกำหนดราคาซื้อขายร่วมกัน

(4) การสนับสนุนการส่งออก ได้สนับสนุนภาคเอกชนส่งออกน้ำมันปาล์มดิบไปต่างประเทศ ในช่วงที่ภายในประเทศมีสต็อกน้ำมันปาล์มมากเพื่อมิให้ราคาผลปาล์มโน้มต่ำ รวมประมาณ 86,289 ตัน โดยส่งออกในช่วงเดือน เม.ย. - ส.ค.46

(5) การตรวจสอบคุณภาพน้ำมันปาล์มที่ใช้แล้ว(Re-used) ได้ประสานกระทรวงสาธารณสุข ให้ตรวจสอบคุณสมบัติน้ำมันที่ใช้แล้ว (Re-used) เพื่อลดการใช้น้ำมันที่จะเป็นอันตรายต่อผู้บริโภค และได้ สุ่มตรวจการใช้น้ำมันปาล์มในอุตสาหกรรมบะหมี่กึ่งสำเร็จรูป ขนมขบเคี้ยว ร้านอาหารฟาสต์ฟู้ดส์ เพื่อกำกับดูแลการจัดการน้ำมันที่เหลือจากการใช้แล้วมิให้นำออกมาจำหน่ายในท้องตลาด

#### 5) การตรวจสอบป้องกันการลักลอบนำเข้า

๑) ส่งสายตรวจพิเศษเข้าตรวจสอบอย่างเข้มงวดในพื้นที่ภาคใต้และตามแนวชายแดน เช่น จ.สตูล จ.สงขลา ฯลฯ

๒) ดำเนินคดีกับผู้ลักลอบอย่างเข้มงวดตามกฎหมายศุลกากร และกฎหมายควบคุมการขนย้ายของกระทรวงพาณิชย์

๓) ดำเนินการกับผู้ลักลอบ กรณีส่งผลกระทบต่อเศรษฐกิจโดยรวมของประเทศให้ ดำเนินการยึดทรัพย์โดยใช้อำนาจตามกฎหมายว่าด้วยการป้องกันและปราบปรามการฟอกเงิน (ปปง.)

๔) ผลการตรวจสอบ มีการจับกุมผู้ลักลอบนำเข้ารายใหญ่ได้ 2 ราย คือ ที่จังหวัดปัตตานี (ทางทะเล) และที่จังหวัดกระบี่(ทางบก)ซึ่งของกลางที่ยึดได้เป็นน้ำมันปาล์มบริสุทธิ์บรรจุถุง 400 ถุง (ประมาณ 6.40 ตัน) ในข้อหามีความผิดทั้งตามกฎหมายศุลกากรที่ลักลอบหนีภาษีและกฎหมาย ควบคุมการขนย้ายที่ขนย้ายโดยไม่ได้รับอนุญาต ซึ่งศาลจังหวัดกระบี่ได้ตัดสินลงโทษแล้วทั้งจำคุก ปรับและริบของกลางแล้ว

#### 6) การวางระบบนำเข้า-ส่งออก

##### (1) การดำเนินการก่อนมีมติ ครม.

๑) ตรวจสอบผู้นำเข้าน้ำมันปาล์มนอกโควตา WTO ที่ยื่นขอนำเข้าในปี 45-46 ทั้งหมด 18 รายพบว่า ส่วนใหญ่เป็นผู้ประกอบการค้าในเขตส่งเสริมการส่งออก (EPZ) ในนิคมอุตสาหกรรม ซึ่งใช้ สิทธิยกเว้นภาษีนำเข้า บางรายนำเข้ามา Re-Packing แล้วส่งออก บางรายนำเข้าแล้ว Re-Export ทันที

๒) ตรวจสอบเชิงลึกเพิ่มเติม พบว่า มีบริษัทในนิคมอุตสาหกรรม ทำการแทนผู้อื่น 2 ราย คือ บริษัท เอ ที เอส โลจิสติกส์ จำกัด ในนิคมอุตสาหกรรมบางปะอิน จังหวัดพระนครศรีอยุธยาและบริษัท ไทยเคียววา ซังโย จำกัด ในนิคมอุตสาหกรรมลาดกระบัง จังหวัดกรุงเทพฯ ซึ่งผู้ทำการแทน 2 ราย ดังกล่าวได้ถูกยกเลิกการประกอบกิจการค้าน้ำมันปาล์มแล้ว

๓) กรมศุลกากรได้เข้าตรวจสอบห้างหุ้นส่วนจำกัด จุฬาทิพย์เทรดดิ้ง ในนิคมอุตสาหกรรมแหลมฉบัง จังหวัดชลบุรี พบว่า บริษัทฯ ไม่ได้ทำการส่งออกน้ำมันปาล์มที่นำเข้าจำนวน 109 ตัน และ กำลังดำเนินคดีกับบริษัทฯ

## (2) การดำเนินการหลังมีมติ ครม.

๑ การแก้ไขระเบียบการนำเข้า กระทรวงพาณิชย์ได้ออกประกาศและระเบียบกระทรวงพาณิชย์กำหนดมาตรการในการนำเข้าและการนำเข้าเพื่อส่งออก รวมทั้ง หลักเกณฑ์ วิธีการในการออกหนังสือรับรองแสดงการได้รับสิทธิชำระภาษีนอกโควตาภายใต้ WTO ให้รัดกุมขึ้นแล้วเมื่อวันที่ 23 เมษายน 2546 โดยผู้นำเข้าที่จะขอหนังสือรับรองการนำเข้าได้ ต้องมีคุณสมบัติเป็นโรงสกัดหรือกลั่นหรือนิติบุคคลที่มีประวัติการค้าน้ำมันปาล์มและจดทะเบียนเป็นผู้นำเข้ากับศต.และ ต้องส่งออกน้ำมันที่นำเข้าภายใน 30 วัน ฯลฯ

## ๑ การกำกับดูแลและตรวจสอบ

๑ ในขั้นตอนการนำเข้า-ส่งออกกรมศุลกากรเป็นผู้กำกับดูแล ณ ด่านศุลกากรซึ่งคณะกรรมการรัฐมนตรีเห็นชอบให้ส่งออกได้เพียง 4 ด่าน คือ ด่านสังขละบุรี ด่านแม่สอด ด่านแม่สาย และด่านท่าเรือกรุงเทพ

๑ กรณีผู้นำเข้าที่เป็นผู้ประกอบการค้าในเขต EPZ การนิคมอุตสาหกรรมฯ ต้องกำกับดูแลให้ผู้นำเข้าปฏิบัติตามอย่างถูกต้องตามเงื่อนไขที่ได้รับอนุญาตให้ประกอบกิจการ และต้องเป็นไปตามมติคณะกรรมการรัฐมนตรีและประกาศกระทรวงพาณิชย์อย่างเคร่งครัด

## ๑ ผลการกำกับดูแลตรวจสอบ สามารถควบคุมการนำเข้า-ส่งออกได้เป็นอย่างดี

|                       | จำนวนที่ขอ | ออกหนังสือรับรอง (ตัน) | นำเข้าจริง(ตัน) |
|-----------------------|------------|------------------------|-----------------|
| ปี 2546 -ม.ค.-มี.ค.46 | 7 ราย      | 21,234.44              | 8,296.20        |
| - เม.ย.-ธ.ค.46        | 5 ราย      | 3,121.87               | 3,102.64        |
| รวม                   |            | 24,356.31              | 11,398.84       |

|         |     |       |                    |                    |
|---------|-----|-------|--------------------|--------------------|
| ปี 2547 | รวม | 9 ราย | 36,231 (มค-29กค47) | 29,805 (มค-29กค47) |
|---------|-----|-------|--------------------|--------------------|

## 8. สถานการณ์ ปี 2547

8.1 โลก ปี 2547 (ต.ค.-ก.ย.47) กระทรวงเกษตรสหรัฐ คาดว่าโลกมีผลผลิต 29.05 ล้านตัน เพิ่มขึ้นร้อยละ 5.10 ความต้องการใช้บริโภค 28.22 ล้านตัน เพิ่มขึ้นร้อยละ 1.69

8.2 ไทย ปี 2547 กระทรวงเกษตรฯ คาดว่าจะมีผลผลิตปาล์มน้ำมัน 5.275 ล้านตัน หรือคิดเป็นผลผลิตน้ำมันปาล์มดิบประมาณ 0.923 ล้านตัน (% น้ำมัน 17.50) เมื่อหักความต้องการใช้และสต็อกปกติ (ประมาณ 100,000 ตัน) จะมีผลผลิตส่วนเกินความต้องการใช้ประมาณ 143,000 ตัน โดยณ สิ้นเดือน มิ.ย.47 มีสต็อกคงเหลือ 82,196 ตันลดลงจากเดือน พ.ค.47 (96,113 ตัน) ร้อยละ 14.48

8.3 ราคา ปัจจุบันราคาผลปาล์มปรับตัวสูงขึ้น เนื่องจากปริมาณผลผลิตมีไม่เพียงพอกับความต้องการของโรงงานสกัดฯ ทั้งที่มีผลผลิตออกสู่ตลาดสม่ำเสมอ ส่วนราคาน้ำมันปาล์มดิบอ่อนตัวลง ซึ่งเป็นผลจากราคาน้ำมันปาล์มมาเลเซียต่ำกว่ามาก และโรงกลั่นฯ นำเข้าเพื่อส่งออกมากขึ้น

|                                   | 23 ก.ค.47 | 3 ส.ค.47 | % Δ   |
|-----------------------------------|-----------|----------|-------|
| ผลปาล์ม (%น้ำมัน 17)              | 3.63      | 3.78     | 4.13  |
| น้ำมันดิบไทย : บาท/กก.            | 21.25     | 21.13    | 3.92  |
| น้ำมันบริสุทธิ์ไทย : บาท/กก.      | 25.43     | 25.43    | -     |
| น้ำมันดิบมาเลเซีย : บาท/กก.       | 16.06     | 15.96    | -0.62 |
| น้ำมันบริสุทธิ์มาเลเซีย : บาท/กก. | 17.53     | 17.50    | -0.17 |

8.4 แนวโน้ม คาดว่าผลผลิตจะออกสู่ตลาดสม่ำเสมอ แต่ไม่เพียงพอกับความต้องการของโรงงานสกัดฯ ราคาอาจจะอ่อนตัวลง เนื่องจากผลกระทบจากการนำเข้า

ราคาปาล์มน้ำมันและน้ำมันปาล์ม (ไทยและมาเลเซีย)

Agri\_36 : FD ปาล์ม / ราคาปาล์ม45-46 (sheet : 1\_PRICE45-46)

ไทย

บาท/กก.

1. ผลปาล์มทะลาย คุณภาพ (น้ำมัน 17%) ณ หน้าโรงงานสกัดฯ

| ปี      | ม.ค. | ก.พ. | มี.ค. | เม.ย. | พ.ค. | มิ.ย. | ก.ค. | ส.ค. | ก.ย. | ต.ค. | พ.ย. | ธ.ค. | เฉลี่ย<br>ทั้งปี |
|---------|------|------|-------|-------|------|-------|------|------|------|------|------|------|------------------|
| ปี 2540 | 2.37 | 2.67 | 2.35  | 2.03  | 2.03 | 2.22  | 2.42 | 2.35 | 2.22 | 2.17 | 2.38 | 2.59 | 2.32             |
| ปี 2541 | 3.53 | 4.01 | 3.85  | 3.41  | 3.55 | 3.27  | 3.41 | 3.39 | 3.96 | 3.93 | 4.37 | 5.09 | 3.81             |
| ปี 2542 | 5.39 | 5.43 | 3.51  | 2.36  | 2.04 | 1.62  | 1.57 | 1.86 | 1.89 | 1.52 | 1.32 | 1.62 | 2.51             |
| ปี 2543 | 2.17 | 1.70 | 1.45  | 1.83  | 2.15 | 2.58  | 1.85 | 1.81 | 1.65 | 1.61 | 1.56 | 1.65 | 1.83             |
| ปี 2544 | 1.37 | 1.07 | 1.00  | 1.12  | 1.07 | 1.41  | 1.55 | 1.93 | 1.65 | 1.17 | 1.74 | 2.09 | 1.43             |
| ปี 2545 | 2.28 | 2.30 | 2.26  | 2.25  | 2.06 | 2.56  | 2.37 | 2.59 | 2.57 | 2.72 | 3.78 | 4.71 | 2.70             |
| ปี 2546 | 4.03 | 2.71 | 2.36  | 1.96  | 2.00 | 2.32  | 2.45 | 2.38 | 2.66 | 3.24 | 3.58 | 3.41 | 2.76             |
| ปี 2547 | 3.13 | 3.34 | 3.41  | 3.29  | 3.05 | 2.84  | 3.42 |      |      |      |      |      | 3.21             |

2. น้ำมันปาล์มดิบ ซื่อขาย กทม.

|         |       |       |       |       |       |       |       |       |       |       |       |       |       |
|---------|-------|-------|-------|-------|-------|-------|-------|-------|-------|-------|-------|-------|-------|
| ปี 2540 | 16.62 | 16.86 | 15.31 | 14.17 | 14.39 | 15.76 | 17.33 | 15.28 | 16.24 | 17.32 | 18.04 | 20.94 | 16.52 |
| ปี 2541 | 26.93 | 27.12 | 24.40 | 22.77 | 25.60 | 23.74 | 25.07 | 23.70 | 25.21 | 25.82 | 29.57 | 30.90 | 25.90 |
| ปี 2542 | 32.89 | 32.99 | 22.22 | 17.26 | 17.00 | 13.91 | 14.42 | 14.76 | 14.41 | 12.81 | 11.59 | 13.59 | 18.15 |
| ปี 2543 | 13.86 | 12.49 | 10.99 | 13.15 | 15.25 | 16.15 | 13.25 | 13.43 | 11.78 | 11.46 | 11.76 | 11.81 | 12.95 |
| ปี 2544 | 10.02 | 8.58  | 9.03  | 9.00  | 9.13  | 10.25 | 11.86 | 13.70 | 10.84 | 9.85  | 13.24 | 14.13 | 10.80 |
| ปี 2545 | 15.15 | 15.05 | 15.00 | 15.29 | 15.04 | 15.94 | 15.19 | 16.23 | 16.08 | 16.64 | 22.69 | 28.66 | 17.25 |
| ปี 2546 | 25.10 | 18.57 | 16.14 | 15.86 | 16.42 | 16.67 | 15.83 | 15.51 | 16.55 | 19.97 | 21.69 | 21.00 | 18.28 |
| ปี 2547 | 19.68 | 21.22 | 21.66 | 21.17 | 20.17 | 17.64 | 20.25 |       |       |       |       |       | 20.26 |

3. น้ำมันปาล์มบริสุทธิ์ ซื่อขาย กทม. (Bulk)

|         |       |       |       |       |       |       |       |       |       |       |       |       |       |
|---------|-------|-------|-------|-------|-------|-------|-------|-------|-------|-------|-------|-------|-------|
| ปี 2540 | 22.34 | 23.14 | 21.11 | 20.22 | 20.25 | 21.13 | 23.37 | 22.49 | 22.73 | 23.95 | 24.35 | 26.96 | 22.67 |
| ปี 2541 | 31.66 | 34.39 | 32.82 | 29.64 | 31.25 | 32.27 | 31.50 | 29.78 | 30.64 | 32.04 | 35.46 | 38.05 | 32.46 |
| ปี 2542 | 38.91 | 39.18 | 33.19 | 25.82 | 25.05 | 21.32 | 19.91 | 19.17 | 18.60 | 17.09 | 15.21 | 17.52 | 24.25 |
| ปี 2543 | 18.08 | 17.33 | 15.07 | 16.47 | 18.92 | 19.80 | 18.70 | 18.26 | 16.45 | 15.66 | 15.37 | 15.49 | 17.13 |
| ปี 2544 | 15.06 | 13.23 | 13.26 | 12.67 | 12.99 | 13.78 | 14.55 | 17.00 | 15.47 | 13.65 | 16.10 | 16.83 | 14.55 |
| ปี 2545 | 18.35 | 18.84 | 19.07 | 19.41 | 19.59 | 20.53 | 19.66 | 19.54 | 18.69 | 19.30 | 24.87 | 31.62 | 20.79 |
| ปี 2546 | 31.51 | 25.24 | 21.84 | 20.61 | 21.85 | 21.05 | 20.27 | 19.17 | 20.47 | 23.17 | 26.19 | 23.75 | 22.93 |
| ปี 2547 | 23.59 | 24.73 | 25.80 | 25.57 | 25.03 | 23.65 | 25.34 |       |       |       |       |       | 24.82 |

มาเลเซีย

4. น้ำมันปาล์มดิบ ซื่อขายในมาเลเซีย

| ปี      | ม.ค.  | ก.พ.  | มี.ค. | เม.ย. | พ.ค.  | มิ.ย. | ก.ค.  | ส.ค.  | ก.ย.  | ต.ค.  | พ.ย.  | ธ.ค.  | เฉลี่ย<br>ทั้งปี |
|---------|-------|-------|-------|-------|-------|-------|-------|-------|-------|-------|-------|-------|------------------|
| ปี 2540 | 13.65 | 14.12 | 13.50 | 13.61 | 13.64 | 12.52 | 13.98 | 14.72 | 16.90 | 18.68 | 19.57 | 22.33 | 15.60            |
| ปี 2541 | 29.62 | 28.27 | 25.45 | 25.34 | 25.98 | 25.35 | 24.51 | 25.03 | 25.94 | 23.94 | 23.31 | 21.65 | 25.37            |
| ปี 2542 | 21.32 | 19.02 | 16.68 | 16.99 | 15.21 | 12.33 | 10.71 | 11.39 | 13.87 | 13.01 | 12.26 | 12.01 | 14.57            |
| ปี 2543 | 11.37 | 10.66 | 11.20 | 12.33 | 11.42 | 10.92 | 10.83 | 10.68 | 10.28 | 8.82  | 9.36  | 8.64  | 10.54            |
| ปี 2544 | 8.16  | 7.82  | 9.02  | 9.74  | 8.87  | 9.41  | 11.83 | 14.39 | 11.96 | 10.36 | 12.59 | 13.12 | 10.61            |
| ปี 2545 | 13.72 | 12.95 | 13.13 | 13.52 | 14.21 | 16.04 | 15.25 | 16.64 | 15.96 | 16.22 | 17.90 | 18.75 | 15.36            |
| ปี 2546 | 18.59 | 18.25 | 16.87 | 16.48 | 16.40 | 16.63 | 16.39 | 15.32 | 15.34 | 17.92 | 19.55 | 19.13 | 17.24            |
| ปี 2547 | 18.38 | 19.60 | 20.73 | 20.44 | 19.74 | 16.67 | 15.98 |       |       |       |       |       | 18.79            |

5. น้ำมันปาล์มบริสุทธิ์ ส่งออก F.O.B. มาเลเซีย (Bulk)

|         |       |       |       |       |       |       |       |       |       |       |       |       |       |
|---------|-------|-------|-------|-------|-------|-------|-------|-------|-------|-------|-------|-------|-------|
| ปี 2540 | 15.18 | 15.72 | 15.30 | 15.29 | 15.73 | 14.49 | 16.12 | 17.04 | 19.11 | 20.77 | 21.19 | 23.90 | 17.49 |
| ปี 2541 | 30.94 | 29.58 | 28.29 | 27.45 | 28.37 | 27.86 | 27.31 | 28.70 | 29.6  | 26.68 | 25.67 | 23.93 | 27.87 |
| ปี 2542 | 23.56 | 21.59 | 18.79 | 18.93 | 18.04 | 14.74 | 13.42 | 14.21 | 16.83 | 14.95 | 14.01 | 13.85 | 16.91 |
| ปี 2543 | 12.89 | 12.40 | 12.63 | 13.82 | 12.82 | 12.10 | 12.17 | 12.05 | 11.72 | 10.65 | 10.86 | 9.62  | 11.98 |
| ปี 2544 | 9.14  | 8.55  | 10.32 | 10.94 | 10.26 | 10.86 | 13.63 | 16.12 | 12.46 | 10.91 | 13.60 | 13.97 | 11.73 |
| ปี 2545 | 15.06 | 14.15 | 14.45 | 14.37 | 14.99 | 17.14 | 16.01 | 17.74 | 17.33 | 17.23 | 19.16 | 19.81 | 16.45 |
| ปี 2546 | 19.86 | 19.37 | 18.30 | 17.95 | 17.93 | 18.66 | 18.62 | 17.77 | 17.34 | 19.31 | 20.93 | 20.51 | 18.88 |
| ปี 2547 | 19.37 | 20.86 | 22.31 | 21.83 | 20.83 | 17.96 | 17.51 |       |       |       |       |       | 20.10 |

## มะพร้าวผลแก่

## 1. ผลผลิต : ล้านตัน

|                          | ปี 2542 | ปี 2543 | ปี 2544 | ปี 2545 | ปี 2546 | ปี 2547 <sup>กค.</sup> | % $\Delta$ |
|--------------------------|---------|---------|---------|---------|---------|------------------------|------------|
| 1.1 โลก เนื้อมะพร้าวแห้ง | 4.37    | 5.45    | 5.77    | 5.22    | 5.29    | 5.47                   | 3.40       |
| ฟิลิปปินส์ "             | 1.35    | 2.35    | 2.80    | 2.15    | 2.20    | 2.30                   | 4.55       |
| อินโดนีเซีย "            | 1.29    | 1.32    | 1.36    | 1.36    | 1.30    | 1.36                   | 4.62       |
| 1.2 ไทย มะพร้าวผลแก่     | 1.380   | 1.399   | 1.396   | 1.418   | 1.432   | 1.500                  | 4.74       |
| หรือ เนื้อมะพร้าวแห้ง    | 0.276   | 0.280   | 0.279   | 0.284   | 0.286   | 0.300                  | 4.90       |

## 2. ต้นทุนการผลิต

| ต้นทุนเฉลี่ยทั่วประเทศ (บาท/ผล)   | 3.66      | 3.94      | 3.68         | 3.63             | Na | Na |
|-----------------------------------|-----------|-----------|--------------|------------------|----|----|
| ผลผลิตเฉลี่ยทั่วประเทศ (กก./ไร่)  | 674       | 688       | 685          | 694              | Na | Na |
| คิดเทียบเป็น (ผล/ไร่)             | 539       | 550       | 548          | 555              |    |    |
| ต้นทุนผลิต จ.ประจวบฯ 2.50 บาท/ผล  |           |           |              |                  |    |    |
| จ.สุราษฎร์ฯ 1.50 บาท/ผล           |           |           |              |                  |    |    |
| แหล่งผลิต ปี 46 พื้นที่ให้ผล(ไร่) |           |           | ผลผลิต (ตัน) | เฉลี่ย (กก./ไร่) | %  |    |
| จ.ประจวบคีรีขันธ์                 | 362,609   | 255,112   | 672          | 18               |    |    |
| จ.ชุมพร                           | 315,864   | 182,218   | 568          | 13               |    |    |
| จ.สุราษฎร์ธานี                    | 225,412   | 174,978   | 765          | 12               |    |    |
| จ.นครศรีธรรมราช                   | 136,234   | 104,493   | 761          | 7                |    |    |
| จ.ชลบุรี                          | 144,086   | 106,618   | 726          | 7                |    |    |
| จ.สมุทรสงคราม                     | 63,340    | 41,307    | 645          | 3                |    |    |
| จ.อื่นๆ                           | 795,680   | 567,274   | 713          | 40               |    |    |
| ทั้งประเทศ                        | 2,043,225 | 1,432,000 | 694          | 100              |    |    |

## 3. การใช้มะพร้าวผลในประเทศ : ล้านตัน

|                          | ปี 2542 | ปี 2543 | ปี 2544 | ปี 2545 | ปี 2546 | ปี 2547 | % $\Delta$ |
|--------------------------|---------|---------|---------|---------|---------|---------|------------|
| บริโภคโดยตรง 60%         | 0.828   | 0.840   | 0.838   | 0.851   | 0.859   | 0.900   | 4.77       |
| ผลิตกะทิสำเร็จรูป 10%    | 0.138   | 0.140   | 0.139   | 0.142   | 0.143   | 0.150   | 4.89       |
| ผลิตเนื้อมะพร้าวแห้ง 30% | 0.414   | 0.419   | 0.419   | 0.425   | 0.430   | 0.450   | 4.65       |
| คิดเป็นเนื้อมะพร้าวแห้ง  | 0.082   | 0.084   | 0.084   | 0.085   | 0.085   | 0.090   | 5.88       |
| คิดเป็นน้ำมันมะพร้าว     | 0.042   | 0.043   | 0.043   | 0.044   | 0.044   | 0.046   | 5.55       |

## 4. การนำเข้า-ส่งออก : ตัน

|                           | ปี 2542 | ปี 2543 | ปี 2544 | ปี 2545 | ปี 2546 | ปี 2547<br>(ม.ค.-มิ.ย.) |
|---------------------------|---------|---------|---------|---------|---------|-------------------------|
| นำเข้า - น้ำมัน (3 พิกัด) | 63      | 35      | 45      | 72      | 90      | 32                      |
| - มะพร้าวฝอย              | 37      | 123     | 75      | 98      | 115     | 39                      |
| ส่งออก - น้ำมัน (3 พิกัด) | 39      | 5,130   | 7,067   | 1,612   | 1,793   | 3,279                   |
| - มะพร้าวฝอย              | 1,294   | 75      | 191     | 101     | 429     | 152                     |
| - กะทิสำเร็จรูป*          | 3,533   | 4,458   | 5,493   | 4,887   | 12,057  | 5,865                   |

\* สถิติพิกัด 2008190091 : สินค้าแปรรูปหลายชนิดซึ่งรวมกะทิสำเร็จรูป

ประเทศคู่ค้า มะพร้าวฝอย : ฟิลิปปินส์, น้ำมันมะพร้าวดิบ : มาเลเซีย สิงคโปร์, กะทิสำเร็จรูป : อเมริกา ออสเตรเลีย

| 5. ราคา :                       |        | ปี 2543 | ปี 2544 | ปี 2545 | ปี 2546 | ปี 2547 |        |
|---------------------------------|--------|---------|---------|---------|---------|---------|--------|
| 5.1 ณ แหล่งผลิตเฉลี่ยทั่วประเทศ |        |         |         |         | ทั้งปี  | ก.ค.46  | ก.ค.47 |
| มะพร้าวผลใหญ่ทั้งเปลือก         | บาท/ผล | 2.60    | 2.52    | 3.31    | 3.41    | 2.69    | 3.41   |
| จ. ประจวบคีรีขันธ์              |        | 2.91    | 3.05    | 4.01    | 4.40    | 2.76    | 3.55   |
| จ. สุราษฎร์ธานี                 |        | 2.22    | 1.89    | 3.10    | 3.27    | 1.87    | 2.55   |
| เนื้อมะพร้าวแห้ง 90%            | บาท/กก | 6.52    | 4.39    | 6.59    | 7.63    | 6.82    | 7.39   |
| จ. ประจวบคีรีขันธ์              |        | 7.54    | 5.36    | 7.85    | 8.58    | 8.36    | 10.83  |
| จ. สุราษฎร์ธานี                 |        | 6.85    | 4.33    | 7.05    | 8.26    | 7.48    | 8.75   |
| 5.2 ตลาด กทม. ขายส่ง            |        |         |         |         |         |         |        |
| มะพร้าวผลใหญ่ปอกเปลือก          | บาท/ผล | 5.78    | 6.06    | 7.12    | 7.36    | 6.00    | 6.25   |
| เนื้อมะพร้าวแห้ง 90%            | บาท/กก | 8.18    | 5.30    | 8.42    | 9.63    | 8.78    | 11.24  |
| น้ำมันมะพร้าวดิบ                | "      | 15.61   | 10.17   | 15.87   | 17.85   | 15.88   | 22.57  |
| น้ำมันมะพร้าวบริสุทธิ์ (ปีบ)    | "      | 23.42   | 18.39   | 23.49   | 26.41   | 23.86   | 31.60  |
| 5.3 ตลาดโลก~น้ำมันมะพร้าวดิบ    | "      | 18.02   | 13.83   | 17.73   | 19.28   | 18.51   | 27.77  |

## 6. สภาพปัญหา

### 6.1 ภาพรวม

#### 6.1.1 ปัญหาการตลาด

- 1) ราคามะพร้าวผลไม่มีเสถียรภาพ เนื่องจากปริมาณผลผลิตที่ออกสู่ตลาดไม่แน่นอน
- 2) ตลาดมะพร้าวผลไม่ขยายตัว เนื่องจากผู้บริโภคบริโภคมะพร้าวผลลดลง
- 3) ตลาดน้ำมันมะพร้าวเล็กลง เนื่องจากถูกทดแทนด้วยน้ำมันปาล์มและน้ำมันเมล็ดในปาล์ม ทั้งการบริโภคและอุตสาหกรรม ทำให้ความต้องการน้ำมันมะพร้าวลดลง โรงงานหีบน้ำมันมะพร้าวขาดแคลน วัตถุดิบเนื้อมะพร้าวแห้งเนื่องจากเกษตรกรนิยมจำหน่ายผลผลิตในรูปมะพร้าวผลและเนื้อมะพร้าวขาว
- 4) ตลาดกะทิสำเร็จรูป ขยายตัวไม่มากนักถึงแม้จะสะดวกในการบริโภคแต่ผู้บริโภคคำนึงถึงสุขภาพมากขึ้น

6.1.2 ปัญหาการแปรรูป ต้นทุนการแปรรูปสูง เนื่องจากโรงงานสกัดน้ำมันมะพร้าวเป็นโรงงานขนาดเล็ก มีประสิทธิภาพต่ำ วัตถุดิบมีน้อยกว่ากำลังการผลิตเนื่องจากเกษตรกรนิยมขายในรูปมะพร้าวผล

#### 6.1.3 ปัญหาการผลิต ต้นทุนมะพร้าวผลสูง ผลผลิตเฉลี่ยต่อไร่ต่ำ

### 6.2 ปัญหาการตลาด

- 1) ปี 2540 เกิดปัญหาราคามะพร้าวตกต่ำ (มีการแทรกแซงตลาด)
- 2) ปี 2541-42 เกิดปัญหาราคาสูงและปริมาณไม่เพียงพอ (นำเข้ามะพร้าวผลนอกโควตา)
- 3) ปี 2543-44 เกิดปัญหาราคาตกต่ำ (มีการแทรกแซงตลาด)
- 4) ปี 2545 มะพร้าวผลมีราคาอยู่ในเกณฑ์สูงน่าพอใจ (ไม่มีการแทรกแซงตลาด)
- 5) ปี 2546 มะพร้าวผลมีราคาอยู่ในเกณฑ์สูงน่าพอใจ (ไม่มีการแทรกแซงตลาด)
- 6) ปี 2547 ม.ค.-มิ.ย.47 มีราคาสูงเกษตรกรได้รับความพอใจ



## 7. มาตรการแก้ไขปัญหา

## 7.1 ปี 2540 (ปัญหาราคาตกต่ำ)

มติคณะกรรมการคชก. อนุมัติเงินทุนหมุนเวียนวงเงิน 140 ล้านบาท ดังนี้

- จำนวน 34 ล้านบาท ให้กรมส่งเสริมการเกษตรและกรมส่งเสริมสหกรณ์ ใช้แทรกแซงตลาดโดยวิธีการให้สถาบันเกษตรกรรวบรวมมะพร้าวผล และ/หรือเนื้อมะพร้าวแห้ง จากสมาชิกสหกรณ์ กลุ่มเกษตรกร เพื่อนำออกสู่ตลาด (ไม่ได้ดำเนินการ เนื่องจาก ก.เกษตรขอถอนเรื่อง)

- จำนวน 106 ล้านบาท ให้อศส. ใช้แทรกแซงตลาดโดยวิธีการรับซื้อน้ำมันมะพร้าวในราคาที่สูงสัมพันธ์กับราคาเนื้อมะพร้าวแห้ง กก.ละ 9.00 บาท หรือในกรณีที่จำเป็นให้รับซื้อเนื้อมะพร้าวแห้ง 90% ในราคา กก.ละ 9.00 บาท

ผลการดำเนินงาน อศส.ดำเนินการรับซื้อ เดือน พ.ย.-ธ.ค.40 รับซื้อได้จำนวน 63 ตัน ใช้เงินรับซื้อเพียง 0.567 ล้านบาท และอศส.ได้เบิกค่าใช้จ่าย เป็นเงิน 0.479 ล้านบาท

## 7.2 ปี 2541-42 (ปัญหาขาดแคลนและราคาสูง)

1) เปิดตลาดนำเข้ามะพร้าวผลภายใต้ WTO ปี 2542

- ในโควตา (ภาษี 20%) จำนวน 2,253.11 ตัน (มีผู้ขอหนังสือรับรอง 328.140 ตัน)

- นอกโควตา (ภาษี 57%) จำนวนไม่จำกัด (มีผู้ขอหนังสือรับรอง 16,317.749 ตัน)

2) ขอความร่วมมือกระทรวงการคลังปราบปรามการลักลอบนำเข้าอย่างจริงจัง

## 7.3 ปี 2543 (ปัญหาราคาตกต่ำ)

มติคณะกรรมการ คชก. เมื่อ 10 พ.ค.43 , 15 มิ.ย.43 , 5 ก.ย.43 และ 1 พ.ย.43 อนุมัติ  
1) เงินทุนหมุนเวียนปลอดดอกเบี้ย จำนวน 170 ล้านบาท ให้ อศส. แทรกแซงรับซื้อเนื้อมะพร้าวแห้ง 90% จากเกษตรกร สถาบันเกษตรกร เพื่อจำหน่ายต่อไป 2) กำหนดราคาเป้าหมายนำเนื้อมะพร้าวแห้ง 90% (ทับสะเก) กก.ละ 10.74 บาท ส่วนแหล่งผลิตอื่นให้กำหนดโดยเทียบเคียงจากฐานราคาเป้าหมายนำเนื้อมะพร้าวแห้ง 90% (ทับสะเก) ด้วยวิธีคำนวณราคาในแต่ละจังหวัดเพิ่ม-ลดได้ตามสัดส่วนราคาตลาดและคุณภาพสินค้า 3) ปรับลดราคาแทรกแซงรับซื้อเนื้อมะพร้าวแห้ง 90% (ทับสะเก) เหลือ กก.ละ 7.64 บาท สำหรับแหล่งผลิตอื่นให้ปรับเพิ่ม-ลดตามสัดส่วนราคาตลาดและคุณภาพสินค้า 4) ระยะเวลารับซื้อ มิ.ย.-พ.ย.43 5) ระยะเวลาโครงการ มิ.ย.43-ก.พ.44

\* ประกาศอศส. เมื่อ 30 มิ.ย.43 (มติคชก. 15 มิ.ย.43)

ผลการดำเนินงาน

\*\* ประกาศอศส. เมื่อ 10 พ.ย.43 (มติคชก. 1 พ.ย.43)

| การรับซื้อ        | ปริมาณ (ตัน) | มูลค่า (ล้านบาท) | ราคารับซื้อ (บาท/กก.) |
|-------------------|--------------|------------------|-----------------------|
| จ.ประจวบคีรีขันธ์ | 5,396        | 56.21            | 10.74* , 7.64**       |
| จ.ชุมพร           | 5,719        | 55.57            | 10.00 , 7.11          |
| จ.นครศรีธรรมราช   | 4,135        | 38.50            | 9.37 , 6.67           |
| จ.สุราษฎร์ธานี    | 5,295        | 48.87            | 9.37 , 6.67           |
| รวม               | 20,545       | 199.15           | 9.89 , 7.02           |

การจำหน่าย อศส.ประมวลจำหน่ายภายในประเทศทั้งหมด

| สรุปการซื้อขาย               | ปริมาณ (ตัน) | มูลค่า (ล้านบาท) | ราคาเฉลี่ย (บาท/กก.) |
|------------------------------|--------------|------------------|----------------------|
| - การรับซื้อ ( มิ.ย.-พ.ย.43) | 20,545       | 199.15           | 9.69                 |
| - การจำหน่าย (ก.ย.43-ก.พ.44) | 20,545       | 89.76            | 4.37                 |
| - ขาดทุนราคา                 | -            | 109.39           | 5.32                 |

7.4 ปี 2544 (ปัญหาการค้าตกต่ำ)

มติคณะกรรมการ คชก.เมื่อ 22 มี.ค.44 1) อนุมัติเงินทุนจำนวน 125 ล้านบาท ให้ อคส. ดำเนินการแทรกแซงตลาดรับซื้อเนื้อมะพร้าวแห้ง 90 % จากเกษตรกรรายย่อยแล้วส่งออก หรือจำหน่ายให้กับผู้ซื้อเพื่อนำไปส่งออก หรือสกัดน้ำมันมะพร้าวแล้วส่งออกทันที ปริมาณแทรกแซง 20,000 ตัน 2) กำหนดราคาเป้าหมายนำเนื้อมะพร้าวแห้ง 90% (ทับสะเก)กก.ละ 8.00 บาท และราคารับซื้อเนื้อมะพร้าวแห้ง 90% (ทับสะเก)กก.ละ 6.00 บาท สำหรับแหล่งผลิตอื่นให้กำหนดโดยเทียบเคียงจากฐานราคาเป้าหมายนำเนื้อมะพร้าวแห้ง 90%(ทับสะเก) ด้วยวิธีคำนวณราคาในแต่ละจังหวัด เพิ่ม-ลด ได้ตามสัดส่วนราคาตลาดและคุณภาพสินค้า 3) ระยะเวลารับซื้อ มี.ค.-ส.ค.44 4) ระยะเวลาโครงการ มี.ค.-ต.ค.44

ผลการดำเนินงาน เนื่องจากราคาเนื้อมะพร้าวแห้ง 90% มีแนวโน้มสูงขึ้นใกล้เคียงกับราคารับซื้อที่ คชก.กำหนด(กก.ละ 6.00 บาท)จึงได้ชะลอการรับซื้อไว้จนถึงสิ้นสุดระยะเวลาโครงการเดือน ต.ค.44 เนื่องจากราคาอยู่ในเกณฑ์ดี

7.5 ปี 2545-46 ใช้นโยบายบริหารจัดการ (ไม่มีการแทรกแซงตลาด)

1) บริหารจัดการการนำเข้าภายใต้ WTO และ AFTA อย่างรัดกุม

|                               | ภาษีAFTA ตั้งแต่ปี 46 | ในโควตา WTO (ตัน) |       | ภาษีใน Q (%) | ภาษีนอก Q (%) |       |
|-------------------------------|-----------------------|-------------------|-------|--------------|---------------|-------|
|                               |                       | ปี 46             | ปี 47 |              | ปี 46         | ปี 47 |
| มะพร้าวผล                     | ยกเว้นอากร            | 2,304.22          | 2317  | 20           | 54.6          | 54    |
| มะพร้าวฝอย                    | ยกเว้นอากร            | 110               | 110   | 20           | 54.6          | 54    |
| เนื้อมะพร้าวแห้ง              | ร้อยละ 35             | 1,105.56          | 1157  | 20           | 36.4          | 36    |
| น้ำมันมะพร้าว <sup>1513</sup> | ร้อยละ 5              | 398.89            | 401   | 20           | 52.6          | 52    |

2) กำหนดเงื่อนไขการนำเข้า

ในโควตา ต้องขอหนังสือรับรองการนำเข้า โดยผู้นำเข้าต้องเป็น 1) เป็นนิติบุคคลและ 2) เป็นโรงงานที่ใช้สินค้ามะพร้าว มะพร้าวฝอย เนื้อมะพร้าวแห้งและน้ำมันมะพร้าวเป็นวัตถุดิบในกิจการของตนเอง และ 3) เปิดดำเนินการในปัจจุบัน 4) กรณีมะพร้าวฝอยมีประวัตินำเข้า 3 ปี 5) กำหนดช่วงเวลานำเข้า

- มะพร้าวผล : ม.ค.-เม.ย. / พ.ค.-ก.ย. / ต.ค.-ธ.ค. = ร้อยละ 60 / 15 / 25
- มะพร้าวฝอย : ม.ค. - ธ.ค.
- เนื้อมะพร้าวแห้ง : พ.ย. - ธ.ค.
- น้ำมันมะพร้าว : พ.ย. - ธ.ค.

นอกโควตา ขอหนังสือรับรองการนำเข้านอกโควตาได้เป็นการทั่วไป

นอกWTO และภายใต้ AFTA ต้องขออนุญาตนำเข้าตามประกาศกระทรวงพาณิชย์

3) มาตรการส่งออก สนับสนุนการส่งออกเสรี

4) ออกประกาศคณะกรรมการกลางฯ(กกร.)ให้ผู้ซื้อปิดป้ายแสดงราคารับซื้อมะพร้าวผลและเนื้อมะพร้าวแห้ง เพื่อให้เกิดความเป็นธรรมแก่เกษตรกร เพิ่มประสิทธิภาพการแข่งขันตามกลไกตลาด

## 8. สถานการณ์ ปี 2547

8.1 โลก ปี 2547 (ต.ค.46-ก.ย.47) กระทรวงเกษตรสหรัฐฯ คาดว่าโลกมีผลผลิตเนื้อมะพร้าวแห้ง 5.47 ล้านตัน เพิ่มขึ้นร้อยละ 3.40 ความต้องการใช้(สกัดน้ำมัน) 5.23 ล้านตัน เพิ่มขึ้นร้อยละ 2.95

8.2 ไทย ปี 2547 กระทรวงเกษตรฯ (สศก.) คาดว่าผลผลิตมีประมาณ 1.500 ล้านตัน เพิ่มขึ้นร้อยละ 4.74 (วงการค้าคาดว่าผลผลิตน้อยกว่าปีที่ผ่านมา) ในขณะที่ตลาดการบริโภคมะพร้าวผล(กะทิ) ตามครัวเรือนลดลง

8.3 ราคา ปัจจุบันราคามะพร้าวผลขายส่ง กทม.ทรงตัว ส่วนราคา ณ แหล่งผลิต จ.ประจวบฯ ปรับตัวสูงขึ้น เนื่องจากความต้องการบริโภคมะพร้าว (กะทิ) และของโรงงานกะทิสสำเร็จรูปมีต่อเนื่อง การระบายผลผลิตออกนอกแหล่งผลิตค่อนข้างต่ำ โดยรวมยังเป็นช่วงฤดูการผลิตออกสู่ตลาด ส่วนราคาน้ำมันมะพร้าวแห้งและน้ำมันมะพร้าวทรงตัวอยู่ในเกณฑ์ดีตามราคาตลาดน้ำมันปาล์ม

| หน่วย : (บาท/กก. บาท/ผล)     | 23 ก.ค.47 | 3 ส.ค.47 | %Δ    |
|------------------------------|-----------|----------|-------|
| เนื้อมะพร้าวขาวโรงงานรับซื้อ | 8.25      | 8.25     | -     |
| มะพร้าวผลปอกเปลือก กทม.      | 6.25      | 6.25     | -     |
| มะพร้าวผลใหญ่เกษตรกรขายได้   | 3.41      | 3.28     | -3.81 |
| จ. ประจวบคีรีขันธ์           | 3.65      | 3.90     | 6.85  |
| จ. สุราษฎร์ธานี              | 2.55      | 2.55     | -     |
| เนื้อแห้ง 90% เกษตรกรขายได้  | 7.23      | 7.23     | -     |
| จ. ประจวบคีรีขันธ์           | 10.90     | 10.90    | -     |
| จ. สุราษฎร์ธานี              | 8.75      | 8.75     | -     |
| น้ำมันมะพร้าวดิบ กทม.        | 22.59     | 22.59    | -     |
| น้ำมันดิบ(ตลาดRotterdam)     | 28.52     | 25.67    | -9.99 |

8.4 แนวโน้ม คาดว่าราคามะพร้าวผลจะทรงตัวใกล้เคียงกับเดือนที่ผ่านมา เนื่องจากยังเป็นช่วงฤดูการผลิตออกสู่ตลาดมาก

\*\*\*\*\*

ราคามะพร้าวผลและผลิตภัณฑ์ (ณ แหล่งผลิต และ กทม.)

Agri\_36 , มะพร้าว45/1 : ราคามะพร้าว36-45 (Sheet 3)

|                                                                                    | ม.ค.  | ก.พ.  | มี.ค. | เม.ย. | พ.ค.  | มิ.ย. | ก.ค.  | ส.ค.  | ก.ย.  | ต.ค.  | พ.ย.  | ธ.ค.  | เฉลี่ย |
|------------------------------------------------------------------------------------|-------|-------|-------|-------|-------|-------|-------|-------|-------|-------|-------|-------|--------|
| 1. ราคามะพร้าวผลแก่ ผลใหญ่ทั้งเปลือก ที่เกษตรกรขายได้ เฉลี่ยทั่วประเทศ : บาท/ผล 1/ |       |       |       |       |       |       |       |       |       |       |       |       |        |
| ปี 2542                                                                            | 11.04 | 9.65  | 9.61  | 8.90  | 7.72  | 5.58  | 4.61  | 4.66  | 5.03  | 6.02  | 7.18  | 7.29  | 7.27   |
| ปี 2543                                                                            | 5.20  | 3.95  | 3.16  | 2.86  | 2.48  | 2.13  | 1.77  | 1.79  | 1.72  | 1.84  | 2.11  | 2.13  | 2.60   |
| ปี 2544                                                                            | 2.10  | 1.97  | 2.22  | 2.21  | 2.37  | 2.31  | 2.16  | 2.05  | 2.10  | 3.00  | 3.91  | 3.86  | 2.52   |
| ปี 2545                                                                            | 4.04  | 4.37  | 4.28  | 4.52  | 4.01  | 3.07  | 2.64  | 2.28  | 2.21  | 2.45  | 2.75  | 3.06  | 3.31   |
| ปี 2546                                                                            | 3.47  | 3.82  | 3.79  | 3.82  | 3.72  | 3.38  | 2.69  | 2.76  | 2.76  | 2.98  | 3.87  | 3.85  | 3.41   |
| ปี 2547                                                                            | 5.20  | 5.84  | 5.72  | 5.72  | 5.09  | 3.71  | 3.41  |       |       |       |       |       | 4.96   |
| 2. ราคามะพร้าวผลใหญ่ ปอกเปลือก ขายส่ง ณ ตลาด กทม. : บาท/ผล 2/                      |       |       |       |       |       |       |       |       |       |       |       |       |        |
| ปี 2542                                                                            | 16.30 | 14.74 | 15.73 | 13.60 | 12.42 | 10.42 | 8.78  | 8.86  | 9.25  | 9.45  | 10.64 | 9.65  | 11.65  |
| ปี 2543                                                                            | 8.76  | 7.64  | 6.52  | 5.81  | 5.72  | 5.20  | 4.75  | 4.75  | 4.75  | 4.75  | 5.26  | 5.50  | 5.78   |
| ปี 2544                                                                            | 5.93  | 5.76  | 5.19  | 5.75  | 5.41  | 5.25  | 5.25  | 5.34  | 5.98  | 7.05  | 8.07  | 7.75  | 6.06   |
| ปี 2545                                                                            | 8.31  | 8.50  | 8.27  | 8.70  | 7.59  | 6.48  | 6.12  | 6.00  | 5.81  | 6.30  | 6.57  | 6.75  | 7.12   |
| ปี 2546                                                                            | 7.00  | 7.80  | 7.76  | 8.00  | 7.31  | 6.75  | 6.00  | 6.19  | 6.66  | 7.44  | 8.75  | 8.68  | 7.36   |
| ปี 2547                                                                            | 9.75  | 11.13 | 10.45 | 10.17 | 8.86  | 6.58  | 6.25  |       |       |       |       |       | 9.03   |
| 3. ราคามะพร้าวแห้ง 90% ที่เกษตรกรขายได้ เฉลี่ยทั่วประเทศ : บาท/กก. 1/              |       |       |       |       |       |       |       |       |       |       |       |       |        |
| ปี 2542                                                                            | 16.81 | 16.43 | 12.54 | 15.00 | 10.00 | 15.00 | 11.50 | 12.50 | 12.37 | 14.00 | 14.00 | 11.67 | 13.49  |
| ปี 2543                                                                            | 9.40  | 8.25  | 8.50  | 7.85  | 7.66  | 7.30  | 5.71  | 5.75  | 4.66  | 4.25  | 4.41  | 4.49  | 6.52   |
| ปี 2544                                                                            | 3.77  | 3.33  | 3.28  | 3.50  | 4.34  | 5.01  | 4.82  | 5.39  | 5.06  | 4.71  | 4.74  | 4.73  | 4.39   |
| ปี 2545                                                                            | 4.86  | 4.89  | 4.83  | 4.95  | 6.31  | 6.67  | 7.04  | 7.15  | 7.50  | 7.34  | 7.86  | 9.67  | 6.59   |
| ปี 2546                                                                            | 10.19 | 9.02  | 6.93  | 6.85  | 6.96  | 6.97  | 6.82  | 6.68  | 6.77  | 7.29  | 8.28  | 8.78  | 7.63   |
| ปี 2547                                                                            | 9.08  | 9.69  | 9.26  | 8.91  | 8.72  | 7.87  | 7.39  |       |       |       |       |       | 8.70   |
| 4. ราคามะพร้าวแห้ง 90% โรงงานหีบน้ำมันมะพร้าวรับซื้อ ณ ตลาด กทม. : บาท/กก. 2/      |       |       |       |       |       |       |       |       |       |       |       |       |        |
| ปี 2542                                                                            | 19.86 | 17.82 | 16.05 | 12.44 | 12.63 | 12.50 | 12.50 | 12.67 | 13.48 | 14.00 | 14.00 | 14.00 | 14.33  |
| ปี 2543                                                                            | 13.65 | 12.64 | 9.83  | 9.09  | 8.61  | 8.47  | 7.22  | 6.89  | 5.65  | 5.07  | 5.54  | 5.50  | 8.18   |
| ปี 2544                                                                            | 4.88  | 4.18  | 4.09  | 4.24  | 5.27  | 5.91  | 5.78  | 6.25  | 5.85  | 5.36  | 5.68  | 6.05  | 5.30   |
| ปี 2545                                                                            | 6.45  | 6.34  | 6.98  | 7.93  | 8.10  | 8.72  | 8.32  | 8.74  | 8.68  | 8.76  | 10.12 | 11.84 | 8.42   |
| ปี 2546                                                                            | 12.01 | 9.98  | 9.22  | 8.94  | 9.20  | 9.22  | 8.78  | 8.37  | 8.78  | 9.53  | 11.16 | 10.33 | 9.63   |
| ปี 2547                                                                            | 10.29 | 11.06 | 11.87 | 12.57 | 12.83 | 10.97 | 11.24 |       |       |       |       |       | 11.55  |
| 5. ราคาน้ำมันมะพร้าวดิบ ขายส่งตลาด กทม. : บาท/กก. 2/                               |       |       |       |       |       |       |       |       |       |       |       |       |        |
| ปี 2542                                                                            | 37.63 | 35.26 | 29.94 | 23.26 | 24.59 | 24.59 | 24.31 | 24.35 | 26.38 | 25.95 | 24.66 | 26.59 | 27.29  |
| ปี 2543                                                                            | 26.44 | 24.68 | 18.81 | 17.78 | 16.44 | 15.88 | 13.40 | 12.71 | 10.46 | 9.45  | 10.54 | 10.73 | 15.61  |
| ปี 2544                                                                            | 9.40  | 8.35  | 7.95  | 8.08  | 10.36 | 11.21 | 11.24 | 12.18 | 10.94 | 9.81  | 10.98 | 11.54 | 10.17  |
| ปี 2545                                                                            | 12.35 | 12.96 | 13.79 | 14.99 | 15.49 | 16.21 | 15.67 | 15.95 | 15.80 | 16.04 | 19.09 | 22.10 | 15.87  |
| ปี 2546                                                                            | 22.19 | 18.24 | 16.84 | 16.47 | 17.05 | 16.97 | 15.88 | 15.09 | 16.22 | 18.48 | 20.88 | 19.91 | 17.85  |
| ปี 2547                                                                            | 19.73 | 21.00 | 22.92 | 24.54 | 25.18 | 22.40 | 22.57 |       |       |       |       |       | 22.62  |
| 6. ราคาน้ำมันมะพร้าวดิบ ตลาดต่างประเทศ (รอดเตอร์ดัม) : บาท/กก. 3/                  |       |       |       |       |       |       |       |       |       |       |       |       |        |
| ปี 2542                                                                            | 27.85 | 26.31 | 26.47 | 31.37 | 32.94 | 30.15 | 25.22 | 28.06 | 30.16 | 29.16 | 28.65 | 27.57 | 28.66  |
| ปี 2543                                                                            | 25.24 | 22.98 | 21.32 | 21.30 | 18.68 | 17.15 | 15.68 | 15.33 | 14.08 | 14.28 | 16.50 | 13.66 | 18.02  |
| ปี 2544                                                                            | 13.71 | 11.73 | 12.58 | 12.86 | 12.73 | 14.01 | 16.11 | 16.39 | 13.35 | 13.50 | 14.12 | 14.86 | 13.83  |
| ปี 2545                                                                            | 15.47 | 16.18 | 15.44 | 17.05 | 17.50 | 18.61 | 18.16 | 18.45 | 17.23 | 18.54 | 19.69 | 20.46 | 17.73  |
| ปี 2546                                                                            | 20.63 | 20.36 | 18.44 | 18.03 | 18.15 | 19.14 | 18.51 | 17.43 | 17.91 | 19.30 | 20.45 | 23.06 | 19.28  |
| ปี 2547                                                                            | 22.66 | 25.21 | 27.29 | 29.49 | 29.47 | 26.70 | 27.77 |       |       |       |       |       | 26.94  |

ที่มา: 1/ สำนักงานเศรษฐกิจการเกษตร 2/ กรมการค้าภายใน 3/ รอยเตอร์



สถิติราคาขายส่ง-ขายปลีกสุกร พ.ศ. 2542-2547

ราคาขายส่งลูกสุกร (12 กก./ตัว) ณ แหล่งผลิต

|      | มค.   | กพ.   | มีค.  | เมย.  | พค.   | มิย.  | กค.   | สค.   | กย.   | ตค.   | พย.   | ธค.   | เฉลี่ย |
|------|-------|-------|-------|-------|-------|-------|-------|-------|-------|-------|-------|-------|--------|
| 2542 | 1,375 | 1,400 | 1,425 | 1,500 | 1,500 | 1,464 | 1,243 | 924   | 650   | 620   | 864   | 900   | 1,155  |
| 2543 | 900   | 895   | 730   | 665   | 645   | 550   | 624   | 650   | 674   | 714   | 750   | 750   | 712    |
| 2544 | 750   | 734   | 711   | 826   | 900   | 900   | 900   | 900   | 900   | 900   | 945   | 1,000 | 864    |
| 2545 | 1,077 | 1,100 | 1,100 | 1,100 | 1,100 | 1,025 | 1,000 | 1,000 | 1,000 | 1,000 | 1,000 | 1,000 | 1,034  |
| 2546 | 700   | 626   | 352   | 433   | 879   | 848   | 743   | 700   | 845   | 900   | 800   | 743   | 714    |
| 2547 | 810   | 1,190 | 1,459 | 1,317 | 884   | 667   | 727   |       |       |       |       |       |        |

ราคาขายส่งสุกรมีชีวิต (ฟาร์ม) ณ แหล่งผลิต

|      | มค.   | กพ.   | มีค.  | เมย.  | พค.   | มิย.  | กค.   | สค.   | กย.   | ตค.   | พย.   | ธค.   | เฉลี่ย |
|------|-------|-------|-------|-------|-------|-------|-------|-------|-------|-------|-------|-------|--------|
| 2542 | 43.75 | 45.20 | 46.05 | 47.89 | 49.50 | 48.05 | 45.55 | 41.40 | 36.64 | 29.35 | 37.00 | 36.05 | 42.20  |
| 2543 | 34.55 | 34.55 | 31.33 | 34.26 | 34.88 | 34.14 | 35.24 | 34.86 | 33.50 | 34.07 | 33.91 | 31.06 | 33.86  |
| 2544 | 30.55 | 30.92 | 32.50 | 37.55 | 41.83 | 42.50 | 39.78 | 39.32 | 38.90 | 36.52 | 37.05 | 38.00 | 37.12  |
| 2545 | 37.43 | 36.61 | 38.38 | 40.39 | 40.50 | 39.10 | 40.07 | 40.69 | 40.58 | 38.89 | 36.29 | 32.03 | 38.41  |
| 2546 | 28.50 | 27.13 | 24.60 | 26.31 | 38.18 | 38.93 | 36.50 | 34.20 | 36.00 | 35.83 | 33.75 | 33.88 | 32.82  |
| 2547 | 37.33 | 47.70 | 53.41 | 55.22 | 50.95 | 43.00 | 40.70 |       |       |       |       |       |        |

ราคาเฉลี่ยย้อนหลัง 3 ปี (2544-2547) ช่วงผลผลิตออกมากเดือน ตุลาคม - กุมภาพันธ์ = กก.ละ 35.80 บาท

ราคาขายปลีกสุกรชำแหละเนื้อแดง ณ ตลาด กทม.

|      | มค.   | กพ.   | มีค.   | เมย.   | พค.    | มิย.  | กค.   | สค.   | กย.   | ตค.   | พย.   | ธค.   | เฉลี่ย |
|------|-------|-------|--------|--------|--------|-------|-------|-------|-------|-------|-------|-------|--------|
| 2542 | 79.50 | 81.40 | 82.00  | 85.83  | 86.50  | 86.50 | 85.78 | 83.81 | 80.50 | 76.75 | 77.70 | 76.90 | 81.93  |
| 2543 | 76.00 | 75.50 | 72.67  | 72.50  | 72.30  | 71.50 | 71.50 | 71.50 | 71.50 | 71.50 | 70.89 | 70.00 | 72.28  |
| 2544 | 70.60 | 70.00 | 70.00  | 72.55  | 75.86  | 76.50 | 76.50 | 76.50 | 75.15 | 72.86 | 71.73 | 72.50 | 73.40  |
| 2545 | 72.50 | 72.50 | 72.50  | 73.24  | 74.50  | 74.50 | 74.50 | 74.69 | 74.21 | 72.55 | 72.07 | 68.81 | 73.05  |
| 2546 | 67.50 | 67.03 | 63.64  | 65.44  | 73.84  | 74.50 | 74.50 | 74.50 | 74.50 | 73.67 | 72.50 | 72.50 | 71.18  |
| 2547 | 75.35 | 94.00 | 103.64 | 105.00 | 100.03 | 89.64 | 87.16 |       |       |       |       |       |        |

บาท/ตัว

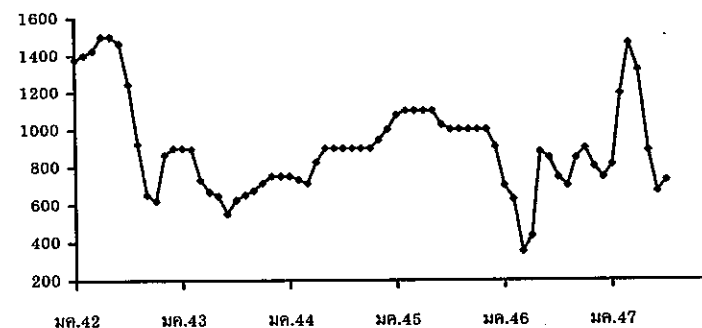

บาท/กก.

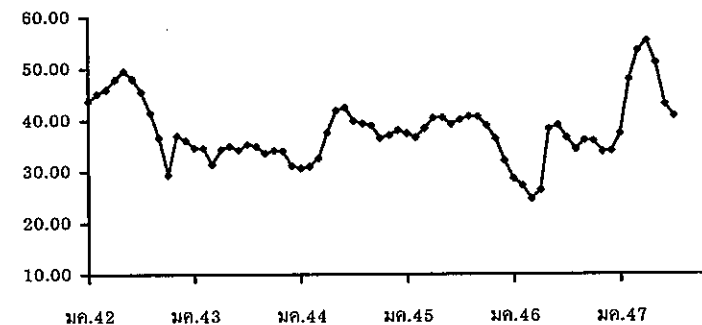

บาท/กก.

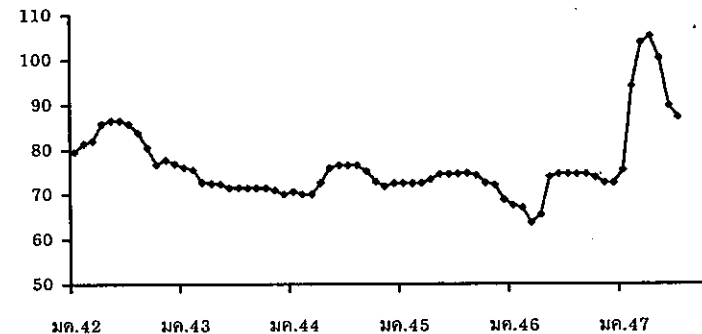

## 1. การผลิตและการส่งออก

|                                          | 2543   | 2544  | 2545     | 2546    | 2547        |
|------------------------------------------|--------|-------|----------|---------|-------------|
|                                          |        |       |          |         | ประมาณการ   |
| ผลผลิต (ล้านฟอง)                         | 8,540  | 8,265 | 8,967    | 8,986   | 8,828       |
| บริโภคภายใน (ล้านฟอง)                    | 8,451  | 8,225 | 8,928.49 | 8,782.6 | 8,574       |
| ส่งออก (ล้านฟอง)                         | 89.00  | 40.00 | 38.51    | 203.40  | 38.18       |
|                                          |        |       |          |         | (มค.-มิ.ย.) |
| มูลค่า (ล้านบาท)                         | 123.86 | 64.60 | 68.20    | 332.6   | 72.60       |
|                                          |        |       |          |         | (มค.-มิ.ย.) |
| ต้นทุน (บาท/ฟอง)                         | 1.43   | 1.48  | 1.54     | NA      | NA          |
| 2. ราคา ไข่ไก่สดคละ ณ แหล่งผลิต(บาท/ฟอง) | 1.17   | 1.50  | 1.41     | 1.42    | 2.30        |
|                                          |        |       |          |         | (ก.ค.)      |

## 3. ปัญหา/อุปสรรค

หลังจากสถานการณ์ไข้หวัดนกระบาดในสัตว์ปีกคลี่คลายลง ความต้องการในการบริโภคไข่ไก่ได้เข้าสู่ภาวะปกติแล้ว ปริมาณการบริโภค 22-23 ล้านฟองต่อวัน ในขณะที่ปัจจุบันผลิตได้เพิ่มขึ้นเป็นวันละประมาณ 18-20 ล้านฟอง และไม่สามารถเพิ่มจำนวนผลผลิตให้เพิ่มได้อีกในเวลาอันสั้น เนื่องจากมีปัญหาด้านพ่อ-แม่พันธุ์ที่ลดลงเกษตรกรต้องรอการปรับปรุงการเลี้ยงให้เป็นระบบปิด ต้องได้รับการตรวจและอนุญาตให้เลี้ยงจากกรมปศุสัตว์ ปัญหาลูกไก่ไข่ ไก่สาวมีราคาแพง อีกทั้งเมื่อนำลูกไก่ไข่เข้าเลี้ยงและต้องใช้เวลาถึง 23 สัปดาห์ (5-6 เดือน)จึงจะสามารถให้ผลผลิตได้ ส่งผลให้ราคาไข่ไก่เกรดคละที่เกษตรกรจำหน่ายได้ในแหล่งผลิตปรับตัวสูงขึ้นจาก 2.22 บาท/ฟอง (พ.ค.47) มาเป็น 2.34 บาท/ฟอง (มิ.ย.47)

## 4. การแก้ไขปัญหา

4.1 ประสานให้ผู้ผลิตรายใหญ่ ซึ่งมีผลผลิตมากนำไข่ไก่มากระจายให้ผู้บริโภคโดยตรงไม่ผ่านพ่อค้าคนกลาง ในราคาประหยัด

4.2 ประสานให้กระทรวงเกษตรและสหกรณ์เร่งนำเข้าแม่ไก่สาว เพื่อเพิ่มปริมาณผลผลิตไข่ภายในประเทศ

4.3 ให้การรับรองห้างสรรพสินค้า 8 ห้าง รวม 259 สาขา ว่าจะทำการค้าได้มาตรฐานไข่ที่วางจำหน่ายสดดี มีคุณภาพ จากฟาร์มปลอดโรคที่กรมปศุสัตว์รับรองอนุญาตให้เคลื่อนย้ายไข่ เพื่อการจำหน่ายสอดคล้องกับนโยบายของรัฐ ให้ปี 2547 เป็น Food Safety Year

## 5. สถานการณ์ปัจจุบันและแนวโน้ม

แม้ว่าจะมีการระบาดของโรคไข้หวัดนกเกิดขึ้นอีกครั้ง แต่ราคาไข่ไก่ยังคงทรงตัวในระดับสูง เพราะผลผลิตยังไม่เพียงพอกับความต้องการบริโภค สาเหตุจากการทำลายไก่ไข่ออกจากระบบมากกว่า 17 ล้านตัว ในหลายพื้นที่ซึ่งอยู่ในช่วงเฝ้าระวัง และยังขาดพันธุ์ไก่ไข่ในการให้ผลผลิตอีกด้วย ส่งผลให้ปริมาณไข่ไก่ในท้องตลาดลดน้อยลง

แนวโน้มคาดว่าราคาไข่ไก่จะเคลื่อนไหวอยู่ในระดับสูงต่อไปอีกจนถึงปลายปี การระบาดของโรคที่เกิดขึ้นจะไม่ส่งผลกระทบต่อปริมาณการบริโภคและราคาไข่ไก่ของเกษตรกรมากนัก



สถิติราคาขายส่ง-ขายปลีกไข่ไก่สดคละ ณ ตลาด กทม.

ปี 2542 - 2547

ข:ไข่ไก่ 45 ราคาไข่ไก่รวม

หน่วย : บาท/ฟอง

| ปี                                        | มค.   | กพ.   | มีค.  | เมย.  | พค.   | มิย.  | กค.   | สค.   | กย.       | ตค.   | พย.   | ธค.   | เฉลี่ย |
|-------------------------------------------|-------|-------|-------|-------|-------|-------|-------|-------|-----------|-------|-------|-------|--------|
| <b>ราคาขายส่งลูกไก่ไข่ทั่วไป(บาท/ตัว)</b> |       |       |       |       |       |       |       |       |           |       |       |       |        |
| 2542                                      | 17.75 | 19.00 | 19.00 | 19.00 | 19.00 | 19.00 | 19.00 | 19.00 | 18.36     | 16.75 | 14.50 | 14.50 | 17.91  |
| 2543                                      | 16.10 | 16.21 | 15.28 | 11.15 | 8.72  | 8.50  | 8.50  | 8.50  | 9.74      | 10.50 | 10.50 | 10.50 | 11.18  |
| 2544                                      | 8.59  | 10.40 | 13.41 | 14.35 | 14.50 | 15.45 | 15.50 | 16.50 | 17.30     | 18.40 | 17.77 | 17.50 | 14.97  |
| 2545                                      | 17.50 | 17.50 | 17.50 | 17.50 | 17.50 | 17.90 | 19.36 | 18.50 | 18.50     | 16.50 | 12.59 | 10.83 | 16.81  |
| 2546                                      | 8.41  | 10.03 | 11.50 | 13.06 | 14.55 | 15.50 | 15.50 | 15.50 | 15.90     | 15.50 | 15.50 | 15.50 | 13.87  |
| 2547                                      | 17.00 | 20.00 | 21.50 | 23.72 | 26.50 | 26.50 | 25.82 | 23.00 | (11 ส.ค.) |       |       |       |        |
| <b>ราคาไข่สดคละ ณ แหล่งผลิต</b>           |       |       |       |       |       |       |       |       |           |       |       |       |        |
| 2542                                      | 1.74  | 1.60  | 1.56  | 1.57  | 1.67  | 1.70  | 1.67  | 1.55  | 1.43      | 1.35  | 1.26  | 1.37  | 1.54   |
| 2543                                      | 1.22  | 1.10  | 1.18  | 1.11  | 1.18  | 1.20  | 1.20  | 1.31  | 1.35      | 1.16  | 1.05  | 1.02  | 1.17   |
| 2544                                      | 1.01  | 1.33  | 1.44  | 1.37  | 1.47  | 1.55  | 1.62  | 1.71  | 1.74      | 1.64  | 1.53  | 1.60  | 1.50   |
| 2545                                      | 1.54  | 1.48  | 1.46  | 1.50  | 1.58  | 1.53  | 1.40  | 1.45  | 1.38      | 1.23  | 1.22  | 1.17  | 1.41   |
| 2546                                      | 1.02  | 1.16  | 1.25  | 1.26  | 1.42  | 1.54  | 1.55  | 1.56  | 1.63      | 1.62  | 1.50  | 1.52  | 1.42   |
| 2547                                      | 1.91  | 1.40  | 1.47  | 2.11  | 2.22  | 2.34  | 2.47  | 2.30  | (11 ส.ค.) |       |       |       |        |
| <b>ราคาขายส่งไข่ไก่สด คละ ตลาด กทม.</b>   |       |       |       |       |       |       |       |       |           |       |       |       |        |
| 2542                                      | 2.01  | 1.86  | 1.81  | 1.83  | 1.95  | 1.98  | 1.94  | 1.80  | 1.69      | 1.60  | 1.55  | 1.68  | 1.81   |
| 2543                                      | 1.53  | 1.40  | 1.46  | 1.34  | 1.42  | 1.44  | 1.44  | 1.55  | 1.59      | 1.40  | 1.28  | 1.25  | 1.43   |
| 2544                                      | 1.24  | 1.49  | 1.64  | 1.55  | 1.61  | 1.77  | 1.84  | 1.92  | 1.95      | 1.86  | 1.73  | 1.72  | 1.69   |
| 2545                                      | 1.75  | 1.67  | 1.66  | 1.70  | 1.81  | 1.77  | 1.64  | 1.64  | 1.59      | 1.45  | 1.43  | 1.41  | 1.63   |
| 2546                                      | 1.27  | 1.41  | 1.48  | 1.49  | 1.66  | 1.78  | 1.79  | 1.79  | 1.83      | 1.81  | 1.70  | 1.72  | 1.64   |
| 2547                                      | 2.11  | 1.57  | 1.70  | 2.49  | 2.47  | 2.59  | 2.73  | 2.55  | (11 ส.ค.) |       |       |       |        |
| <b>ราคาขายปลีกไข่ไก่สด คละ ตลาด กทม.</b>  |       |       |       |       |       |       |       |       |           |       |       |       |        |
| 2542                                      | 2.30  | 2.23  | 2.16  | 2.14  | 2.23  | 2.23  | 2.21  | 2.16  | 2.12      | 2.00  | 1.93  | 1.93  | 2.14   |
| 2543                                      | 1.88  | 1.73  | 1.73  | 1.73  | 1.73  | 1.73  | 1.73  | 1.80  | 1.83      | 1.78  | 1.73  | 1.73  | 1.76   |
| 2544                                      | 1.73  | 1.84  | 2.01  | 1.99  | 2.35  | 2.13  | 2.17  | 2.19  | 2.28      | 2.23  | 2.15  | 2.18  | 2.10   |
| 2545                                      | 2.16  | 2.08  | 2.08  | 2.08  | 2.16  | 2.16  | 2.08  | 2.08  | 2.04      | 1.94  | 1.92  | 1.87  | 2.05   |
| 2546                                      | 1.74  | 1.87  | 1.93  | 1.93  | 2.03  | 2.10  | 2.10  | 2.10  | 2.10      | 2.08  | 2.00  | 2.02  | 2.00   |
| 2547                                      | 2.31  | 2.02  | 2.05  | 2.75  | 2.92  | 2.89  | 3.00  | 2.85  | (11 ส.ค.) |       |       |       |        |

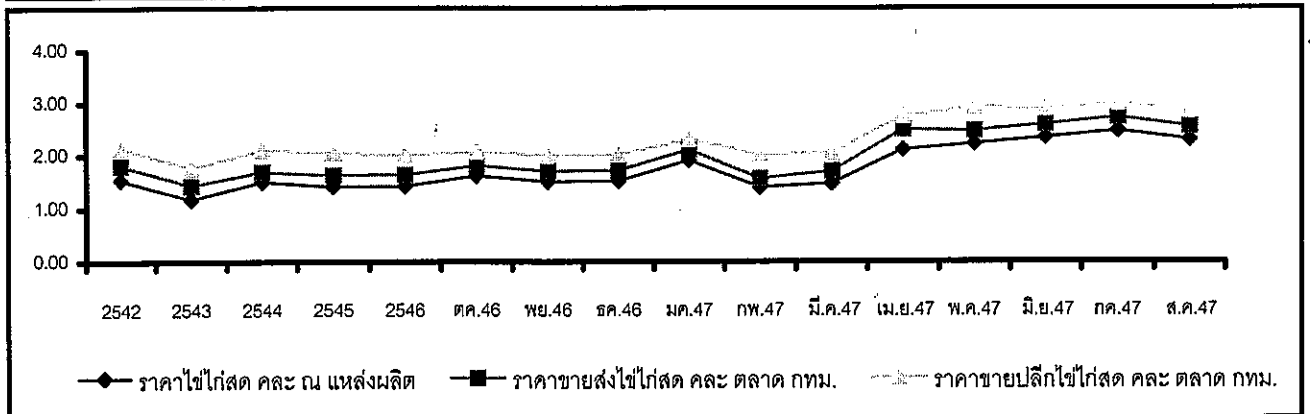





## ราคาเกลือที่เกษตรกรขายได้

หน่วย : บาท/ตัน

| ปี   | ม.ค.     | ก.พ.     | มี.ค.    | เม.ย.    | พ.ค.     | มิ.ย.    | ก.ค.     | ส.ค.     | ก.ย.     | ต.ค.     | พ.ย.     | ธ.ค.     | เฉลี่ย   |
|------|----------|----------|----------|----------|----------|----------|----------|----------|----------|----------|----------|----------|----------|
| 2541 | 511.11   | 466.67   | 488.89   | 450.00   | 388.89   | 416.67   | 433.33   | 466.67   | 494.45   | 477.78   | 500.00   | 522.22   | 936.07   |
| 2542 | 511.11   | 661.11   | 777.78   | 1,511.11 | 1,866.67 | 2,158.33 | 2,111.11 | 1,755.55 | 1,744.45 | 2,123.61 | 2,244.44 | 2,038.89 | 1,625.35 |
| 2543 | 1,388.89 | 944.44   | 1,238.89 | 1,246.89 | 1,677.78 | 2,040.74 | 2,044.44 | 1,761.11 | 1,633.33 | 1,811.11 | 1,777.78 | 1,744.45 | 1,609.15 |
| 2544 | 1,315.55 | 1,372.22 | 1,508.22 | 1,608.15 | 1,755.55 | 1,816.67 | 1,855.55 | 1,833.33 | 1,916.67 | 1,916.67 | 1,916.67 | 1,916.67 | 1,727.66 |
| 2545 | 1,556.67 | 1,333.33 | 1,324.45 | 1,266.30 | 1,146.85 | 1,250.00 | 1,266.67 | 1,305.25 | 1,333.33 | 1,333.33 | 1,289.44 | 1,265.00 | 1,297.55 |
| 2546 | 1,079.26 | 989.36   | 878.01   | 815.55   | 777.78   | 891.22   | 937.33   | 1,002.33 | 1,045.24 | 1,058.89 | 1,074.53 | 1,133.20 | 973.62   |
| 2547 | 944.38   | 1,152.67 | 1,147.19 | 913.69   | 935.84   | 1,062.99 | 1,111.25 |          |          |          |          |          |          |

ที่มา : กรมส่งเสริมสหกรณ์และสำนักงานการค้าภายในจังหวัด

ราคาเฉลี่ยรายเดือน 3 ปี ช่วงที่ผลผลิตออกมาก (ก.พ.-พ.ค.) ปี 2544-46 ตันละ 1,116.96 บาท

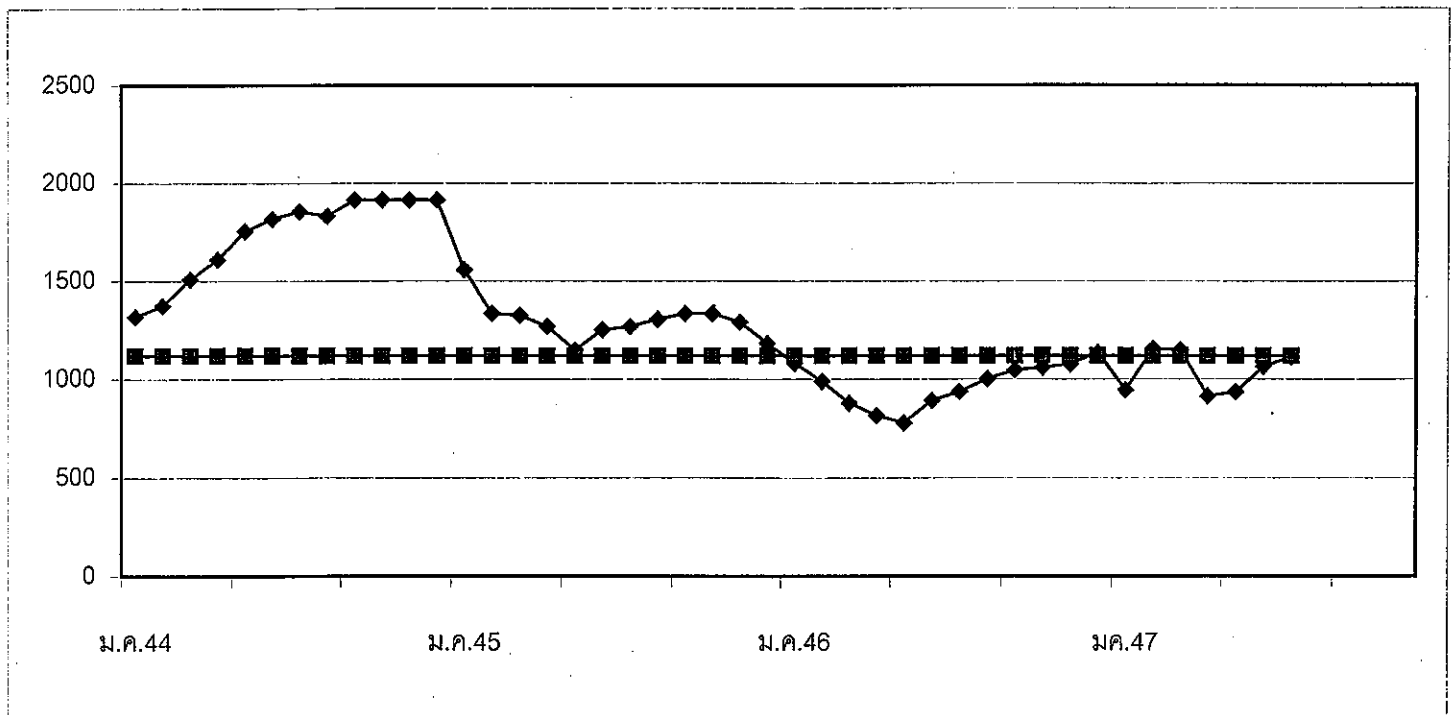

F ก.5 : ตารางเกลือทะเล (Agri\_14)

## ถั่วเหลือง

| 1. ผลผลิตและความต้องการใช้ (ล้านตัน)     | ปี 2545 |         | ปี 2546  |                            | ปี 2547 |         |
|------------------------------------------|---------|---------|----------|----------------------------|---------|---------|
|                                          | ปี 2545 | ปี 2546 | ปี 2546  | ปี 2547                    | ปี 2547 | ปี 2547 |
| 1.1 ผลผลิตโลก                            | 184.910 | 197.31  | 197.31   | 189.120                    | 189.120 | 189.120 |
| 1.2 ผลผลิตไทย                            | 0.261   | 0.26    | 0.26     | 0.264                      | 0.264   | 0.264   |
| - ถั่วฤดูแล้ง                            | 0.150   | 0.149   | 0.149    | 0.152                      | 0.152   | 0.152   |
| - ถั่วฤดูฝน                              | 0.111   | 0.114   | 0.114    | 0.112                      | 0.112   | 0.112   |
| 1.3 ความต้องการใช้                       | 1.790   | 1.96    | 1.96     | 1.864                      | 1.864   | 1.864   |
| 1.4 นำเข้า                               | 1.529   | 1.69    | 1.69     | 1.600                      | 1.600   | 1.600   |
|                                          |         |         |          | (มค.-มิย.47 = 536,266 ตัน) |         |         |
| 1.5 ส่งออก                               | 0.0008  | 0.000   | 0.000    | 0.0007                     | 0.0007  | 0.0007  |
|                                          |         |         |          | (มค.-มิย.47 = 404 ตัน)     |         |         |
| 2. ต้นทุนการผลิต (บาท/กก.)               | 8.21    | 8.14    | 8.14     | 8.07                       | 8.07    | 8.07    |
| 3. ราคา (บาท/กก.)                        | ปี 2545 | ปี 2546 | มิ.ย. 47 | ก.ค. 47                    | ก.ค. 47 | ก.ค. 47 |
| 3.1 เกษตรกรขายได้                        |         |         |          |                            |         |         |
| - ชนิดกละ                                | 10.16   | 10.29   | -        | -                          | -       | -       |
| 3.2 ขายส่ง กทม.                          |         |         |          |                            |         |         |
| - เกรดแปรรูปผลิตภัณฑ์อาหาร               | 14.93   | 15.02   | 19.54    | 19.25                      | 19.25   | 19.25   |
| - เกรดผลิตอาหารสัตว์                     | -       | 13.97   | 17.75    | 17.75                      | 17.75   | 17.75   |
| - เกรดสกัดน้ำมัน                         | 11.89   | 11.75   | 15.59    | 14.79                      | 14.79   | 14.79   |
| 3.3 ซื้อขายล่วงหน้าตลาดชิคาโก (US. No.2) |         |         |          |                            |         |         |
| - บาท/กก.                                | 8.13    | 9.68    | 13.11    | 11.88                      | 11.88   | 11.88   |
| - เหรียญสหรัฐ/ตัน                        | 188.82  | 233.12  | 320.64   | 289.76                     | 289.76  | 289.76  |

## 4. สภาพปัญหา/สาเหตุ

ผลผลิตเมล็ดถั่วเหลืองในประเทศมีไม่เพียงพอกับความต้องการใช้ต้องนำเข้าจากต่างประเทศร้อยละ 90 ทั้งนี้เพื่อใช้ในอุตสาหกรรมการสกัดน้ำมันพืช อุตสาหกรรมการผลิตอาหารสัตว์ และอุตสาหกรรมการแปรรูปผลิตภัณฑ์อาหาร

## 5 มาตรการแก้ไขปัญหา

## นโยบายและมาตรการนำเข้าเมล็ดถั่วเหลือง

การกำหนดนโยบายและมาตรการนำเข้าเมล็ดถั่วเหลืองเป็นอำนาจหน้าที่ของคณะกรรมการนโยบายถั่วเหลืองและพืชน้ำมันอื่น ซึ่งได้รับการแต่งตั้งจากคณะรัฐมนตรี โดยมีรองนายกรัฐมนตรีที่กำกับการบริหารราชการกระทรวงเกษตรและสหกรณ์ เป็นประธาน ผู้แทนจากหน่วยราชการและเอกชนที่เกี่ยวข้อง เป็นกรรมการ เลขานุการสำนักงานเศรษฐกิจการเกษตร เป็นกรรมการและเลขานุการ

## 5.1 การนำเข้าจากประเทศสมาชิกองค์การการค้าโลก (WTO)

## 5.1.1 ตามข้อผูกพัน WTO ปี 2547

- ในโควตา ปริมาณนำเข้าต่ำสุดจำนวน 10,922 ตัน อากรนำเข้าสูงสุด ร้อยละ 20
- นอกโควตา อากรนำเข้าสูงสุด ร้อยละ 80

5.1.2 ประเทศไทยเปิดตลาดนำเข้าเมล็ดถั่วเหลือง ปี 2547 (มติกรม. 23 กย.46)

ไม่จำกัดปริมาณและช่วงเวลานำเข้า อากรนำเข้าในโควตาร้อยละ 0 นอกโควตาร้อยละ 80

เงื่อนไข 1) ให้ผู้มีสิทธินำเข้าในโควตาเป็นผู้มีสิทธินำเข้ารายเดิมเช่นเดียวกับ ปี 2546 (ส.ผู้ผลิตน้ำมันถั่วเหลืองและรำข้าว ส.ผู้ผลิตอาหารสัตว์ไทย ส.ปศุสัตว์ไทย ส.ผู้เลี้ยงไก่เนื้อเพื่อการส่งออก ส.ส่งเสริมผู้ใช้วัตถุดิบอาหารสัตว์ ส.ผู้ผลิตไก่เพื่อส่งออกไทย บจ. กรีนสปอต ฯ บจ. แลคตาซอย บมจ. ไทยเทพรสผลิตภัณฑ์อาหาร บจ. แครีพลัส หจก.โคราชจีแซ บจ.เสริมสุขฯ\* และ บจ.ไทยชิม) หากมีผู้ยื่นขอสิทธินำเข้ารายใหม่ให้อยู่ในดุลยพินิจของฝ่ายเลขานุการคณะกรรมการนโยบายถั่วเหลืองและพืชน้ำมันอื่นเป็นผู้พิจารณาและแจ้งคณะกรรมการฯ ทราบ (\*บริษัทขอไม่นำเข้าเมล็ดถั่วเหลือง ปี 2547)

2) ผู้มีสิทธินำเข้าต้องให้ความร่วมมือในการนำเข้าเมล็ดถั่วเหลืองจากประเทศเพื่อนบ้าน ในกรณีที่รัฐบาลได้ทำความตกลงเพื่อช่วยเหลือในการนำเข้าเพื่อผลประโยชน์ทางการค้าและสัมพันธ์ไมตรีระหว่างประเทศ

3) ผู้มีสิทธินำเข้าต้องรับซื้อเมล็ดถั่วเหลืองที่ผลิตในประเทศจากเกษตรกรทั้งหมด ดังนี้

- เกรดสกัดน้ำมัน ราคาไม่ต่ำกว่า กก.ละ 10 บาท ณ ไร่นา หรือ กก.ละ 11 บาท ณ หน้าโรงงาน ตลาด กทม.
- เกรดผลิตอาหารสัตว์ ราคาไม่ต่ำกว่า กก.ละ 10.50 บาท ณ ไร่นา หรือ กก.ละ 11.50 บาท ณ หน้าโรงงาน ตลาด กทม.
- เกรดแปรรูปผลิตภัณฑ์อาหาร ราคาไม่ต่ำกว่า กก.ละ 12.50 บาท ณ ไร่นา หรือ กก.ละ 13.50 บาท ณ หน้าโรงงาน ตลาด กทม.

คณะกรรมการนโยบายถั่วเหลืองและพืชน้ำมันอื่น ได้แต่งตั้งคณะกรรมการกำกับดูแล ติดตามการรับซื้อเมล็ดถั่วเหลืองภายในประเทศ และการใช้เมล็ดถั่วเหลืองนำเข้า เพื่อกำกับดูแลและติดตามการรับซื้อเมล็ดถั่วเหลืองที่ผลิตในประเทศ และการใช้เมล็ดถั่วเหลืองนำเข้าของผู้มีสิทธินำเข้าเมล็ดถั่วเหลืองในโควตาให้เป็นไปตามนโยบายเงื่อนไขและมาตรการนำเข้าเมล็ดถั่วเหลือง โดยมี เลขานุการสำนักงานเศรษฐกิจการเกษตร เป็นประธานคณะกรรมการฯ ได้แต่งตั้ง คณะทำงานติดตามการรับซื้อเมล็ดถั่วเหลืองระดับจังหวัด จำนวน 28 จังหวัด เพื่อดูแลติดตามการรับซื้อ และการจำหน่ายเมล็ดถั่วเหลืองภายในจังหวัด โดยมี เกษตรจังหวัด เป็นประธาน

5.2 การนำเข้าจากประเทศไม่ใช่สมาชิก WTO

ต้องขออนุญาตนำเข้า อากรนำเข้าร้อยละ 6

6. สถานการณ์

ราคาขายส่ง กทม. เกรดแปรรูปผลิตภัณฑ์อาหารและเกรดสกัดน้ำมันลดลงจากเดือนที่ผ่านมา เนื่องจากความต้องการใช้ลดลงจากการระบาดของโรคไข้หวัดนกในสัตว์ปีก ส่วนราคาเกรดผลิตอาหารสัตว์ทรงตัวเท่าเดือนที่ผ่านมา

ราคาซื้อขายล่วงหน้าตลาดชิคาโกเฉลี่ยเดือน ก.ค.47 ลดลงจากเดือนที่ผ่านมา เนื่องจากสภาพอากาศที่เหมาะสมต่อการเพาะปลูกผลผลิตถั่วเหลืองของสหรัฐฯ โดยกระทรวงเกษตรสหรัฐฯ พยากรณ์ไว้ ณ มิ.ย.47 คาดว่าผลผลิตถั่วเหลืองของสหรัฐฯ ปี 2547/48 จะมีถึง 80.69 ล้านตัน จาก 65.80 ล้านตันในปี 2546/47 และผลผลิตอยู่ในสภาพดีถึงดีเยี่ยม 68%

สำนักส่งเสริมการค้าสินค้าเกษตร  
กรมการค้าภายใน

ส.ค. 47

## ราคาเมล็ดถั่วเหลือง

หน่วย:บาท/กก.

|                                                                                       | มค.    | กพ.    | มีค.   | เมย.   | พค.    | มิย.   | กค.    | สค.    | กย.    | ตค.    | พย.    | ธค.    | เฉลี่ย |
|---------------------------------------------------------------------------------------|--------|--------|--------|--------|--------|--------|--------|--------|--------|--------|--------|--------|--------|
| ราคาเมล็ดถั่วเหลืองชนิดคละที่เกษตรกรขายได้                                            |        |        |        |        |        |        |        |        |        |        |        |        |        |
| ปี 2542                                                                               | 10.16  | 9.83   | 9.72   | 9.37   | 8.64   | -      | -      | 8.97   | 7.79   | 8.08   | 8.27   | 8.49   | 8.70   |
| ปี 2543                                                                               | 8.72   | 8.11   | 9.86   | 9.56   | 9.03   | 9.15   | 9.65   | 9.14   | 8.13   | 9.16   | 9.85   | 9.87   | 9.25   |
| ปี 2544                                                                               | 9.14   | 9.46   | 9.92   | 9.31   | 9.68   | 9.92   | 10.00  | 9.06   | 9.92   | 9.94   | 10.10  | 9.72   | 9.72   |
| ปี 2545                                                                               | 9.48   | 9.67   | 10.03  | 9.87   | 10.09  | 11.36  | -      | 10.59  | 10.06  | 10.01  | 10.17  | 10.41  | 10.16  |
| ปี 2546                                                                               | 10.36  | 10.16  | 10.06  | 9.74   | 9.77   | 10.10  | -      | 10.12  | 10.44  | 9.73   | 11.10  | 11.64  | 10.29  |
| ปี 2547                                                                               | 11.33  | -      | 14.29  | 15.28  | 14.91  | -      | -      | -      | -      | -      | -      | -      | 13.95  |
| ราคาเมล็ดถั่วเหลืองเกรดแปรรูปผลิตภัณฑ์อาหาร ตลาดกรุงเทพฯ                              |        |        |        |        |        |        |        |        |        |        |        |        |        |
| ปี 2542                                                                               | 14.25  | 14.39  | 14.50  | 14.50  | 14.05  | 13.00  | 13.00  | 13.00  | 13.00  | 13.00  | 13.47  | 15.11  | 13.77  |
| ปี 2543                                                                               | 16.84  | 17.00  | 15.96  | 15.50  | 15.05  | 14.50  | 14.50  | 14.50  | 14.50  | 14.50  | 14.50  | 14.50  | 15.15  |
| ปี 2544                                                                               | 14.50  | 14.50  | 14.02  | 14.50  | 14.50  | 14.50  | 14.50  | 14.50  | 14.50  | 14.50  | 14.50  | 14.50  | 14.46  |
| ปี 2545                                                                               | 14.50  | 14.63  | 15.00  | 15.00  | 15.00  | 15.00  | 15.00  | 15.00  | 15.00  | 15.00  | 15.00  | 15.00  | 14.93  |
| ปี 2546                                                                               | 15.16  | 15.50  | 15.50  | 14.87  | 14.25  | 14.30  | 14.82  | 15.50  | 15.02  | 14.63  | 15.36  | 15.50  | 15.02  |
| ปี 2547                                                                               | 16.00  | 16.50  | 17.77  | 19.70  | 19.75  | 19.54  | 19.25  | -      | -      | -      | -      | -      | 18.36  |
| ราคาเมล็ดถั่วเหลืองเกรดผลิตอาหารสัตว์ ตลาดกรุงเทพฯ                                    |        |        |        |        |        |        |        |        |        |        |        |        |        |
| ปี 2546                                                                               | -      | -      | -      | -      | -      | -      | -      | -      | -      | 13.04  | 14.36  | 14.50  | 13.97  |
| ปี 2547                                                                               | 15.00  | 15.50  | 16.50  | 17.70  | 17.75  | 17.75  | 17.75  | -      | -      | -      | -      | -      | 16.85  |
| ราคาเมล็ดถั่วเหลืองเกรดสกัดน้ำมัน ความชื้น 13.0%                                      |        |        |        |        |        |        |        |        |        |        |        |        |        |
| ปี 2542                                                                               | -      | -      | 10.50  | 10.50  | 10.50  | 10.50  | 10.50  | 10.50  | 10.50  | 11.00  | 11.00  | 11.00  | 10.65  |
| ปี 2543                                                                               | 11.00  | 11.00  | 11.00  | 11.00  | 11.00  | 11.00  | 11.00  | 11.00  | 11.00  | 11.00  | 11.00  | 11.15  | 11.01  |
| ปี 2544                                                                               | 11.25  | 11.25  | 11.25  | 11.25  | 11.25  | 11.25  | 11.25  | 11.25  | 11.25  | 11.25  | 11.25  | 11.25  | 11.25  |
| ปี 2545                                                                               | 11.25  | 11.45  | 12.00  | 12.00  | 12.00  | 12.00  | 12.00  | 12.00  | 12.00  | 12.00  | 12.00  | 12.00  | 11.89  |
| ปี 2546                                                                               | 12.00  | 12.00  | 12.00  | 11.33  | 11.00  | 11.00  | 11.00  | 11.00  | 11.00  | 11.08  | 13.14  | 14.50  | 11.75  |
| ปี 2547                                                                               | 13.38  | 13.38  | 14.56  | 16.66  | 16.52  | 15.59  | 14.79  | -      | -      | -      | -      | -      | 14.98  |
| 5. ราคาเมล็ดถั่วเหลืองซื้อขายล่วงหน้า ตลาดชิคาโก                                      |        |        |        |        |        |        |        |        |        |        |        |        |        |
| ปี 2542                                                                               | 7.18   | 6.68   | 6.59   | 6.71   | 6.37   | 6.37   | 5.89   | 6.54   | 7.23   | 7.06   | 6.65   | 6.54   | 6.65   |
| ปี 2543                                                                               | 6.75   | 7.02   | 7.26   | 7.52   | 7.79   | 7.31   | 6.83   | 6.88   | 7.57   | 7.52   | 7.77   | 8.03   | 7.35   |
| ปี 2544                                                                               | 7.57   | 7.16   | 7.23   | 7.23   | 7.46   | 7.72   | 8.56   | 8.21   | 7.23   | 7.20   | 7.24   | 7.05   | 7.49   |
| ปี 2545                                                                               | 7.06   | 7.03   | 7.34   | 7.46   | 7.59   | 7.83   | 8.62   | 8.80   | 8.94   | 8.75   | 9.12   | 9.04   | 8.13   |
| ปี 2546                                                                               | 8.95   | 9.01   | 9.01   | 9.53   | 9.84   | 9.59   | 8.94   | 8.69   | 9.40   | 10.72  | 11.19  | 11.28  | 9.68   |
| ปี 2547                                                                               | 11.80  | 12.39  | 14.29  | 14.37  | 14.12  | 13.11  | 11.88  | -      | -      | -      | -      | -      | 13.14  |
| 6. ราคาเมล็ดถั่วเหลืองซื้อขายล่วงหน้า ตลาดชิคาโก (US\$ : ton , 1 ton = 36.743 Bushel) |        |        |        |        |        |        |        |        |        |        |        |        |        |
| ปี 2542                                                                               | 195.02 | 179.63 | 175.03 | 177.41 | 171.46 | 171.46 | 158.29 | 172.34 | 181.02 | 178.15 | 171.22 | 170.42 | 175.12 |
| ปี 2543                                                                               | 179.86 | 185.56 | 191.01 | 197.32 | 198.68 | 186.91 | 169.52 | 168.07 | 180.04 | 173.68 | 177.67 | 185.99 | 182.86 |
| ปี 2544                                                                               | 175.02 | 167.45 | 164.38 | 158.54 | 163.63 | 170.21 | 187.22 | 182.27 | 172.38 | 160.62 | 162.58 | 160.12 | 168.70 |
| ปี 2545                                                                               | 160.05 | 160.06 | 168.88 | 171.34 | 176.65 | 185.35 | 208.75 | 208.06 | 208.22 | 200.08 | 210.16 | 208.21 | 188.82 |
| ปี 2546                                                                               | 208.66 | 209.61 | 210.22 | 221.71 | 232.41 | 229.77 | 213.39 | 208.13 | 231.70 | 268.98 | 279.72 | 283.18 | 233.12 |
| ปี 2547                                                                               | 300.89 | 315.95 | 361.47 | 363.76 | 347.87 | 320.64 | 289.76 | -      | -      | -      | -      | -      | 328.62 |

มา : 1.สำนักงานเศรษฐกิจการเกษตรเฉลี่ยทั้งปีแบบล่วงหน้าทั้งจำนวนผลผลิต , 2-4 กรมการค้าภายใน , 5-6 Chicago Board of Trade

## ปริมาณการนำเข้าเมล็ดถั่วเหลือง

หน่วย : ตัน

|         | มค.     | กพ.     | มีค.    | เมย.    | พค.     | มิย.    | กค.     | สค.     | กย.     | ตค.     | พย.     | ธค.     | รวม       |
|---------|---------|---------|---------|---------|---------|---------|---------|---------|---------|---------|---------|---------|-----------|
| ปี 2542 | 42,508  | 38,595  | 114,617 | 67,932  | 69,513  | 105,989 | 67,192  | 57,408  | 179,915 | 10,868  | 116,333 | 137,113 | 1,007,983 |
| ปี 2543 | 18      | 63,841  | 122,315 | 111,104 | 61,144  | 114,921 | 123,983 | 150,758 | 83,238  | 66,519  | 115,228 | 307,333 | 1,320,402 |
| ปี 2544 | 20,395  | 16,500  | 26,021  | 102,044 | 129,298 | 154,313 | 123,734 | 141,078 | 92,764  | 177,766 | 99,545  | 279,766 | 1,363,224 |
| ปี 2545 | 79,009  | -       | 217,999 | 57,748  | 66,988  | 186,634 | 138,003 | 154,184 | 36,239  | 134,073 | 211,029 | 246,661 | 1,528,557 |
| ปี 2546 | 7,387   | 159,043 | 128,068 | 121,630 | 260,996 | 211,923 | 181,706 | 80,109  | 190,225 | 74,760  | 129,679 | 152,117 | 1,697,643 |
| ปี 2547 | 173,084 | 601     | 2       | 329     | 163,317 | 198,933 | -       | -       | -       | -       | -       | -       | 536,266   |

## ปริมาณการส่งออกเมล็ดถั่วเหลือง

หน่วย : ตัน

|         | มค. | กพ. | มีค. | เมย. | พค. | มิย. | กค. | สค. | กย. | ตค. | พย. | ธค. | รวม |
|---------|-----|-----|------|------|-----|------|-----|-----|-----|-----|-----|-----|-----|
| ปี 2542 | 70  | 42  | 245  | 122  | 43  | 17   | 21  | 31  | 8   | 25  | 130 | 27  | 781 |
| ปี 2543 | 3   | 3   | 7    | 24   | 30  | 4    | 100 | 197 | 43  | 67  | 73  | 67  | 618 |
| ปี 2544 | 50  | 28  | 35   | 28   | 25  | 62   | 3   | 3   | 38  | 13  | 2   | 48  | 335 |
| ปี 2545 | 44  | 17  | 3    | 49   | 37  | 28   | 44  | 280 | 221 | 45  | 41  | 26  | 835 |
| ปี 2546 | 53  | 32  | 107  | 71   | 77  | 83   | 34  | 3   | 20  | 18  | 24  | 48  | 570 |
| ปี 2547 | 107 | 34  | 9    | 10   | 203 | 41   | -   | -   | -   | -   | -   | -   | 404 |

มา : กรมศุลกากร

## กากั่วเหลือง

|                                                                                                    | ปี 2545        | ปี 2546        | ปี 2547                    |        |
|----------------------------------------------------------------------------------------------------|----------------|----------------|----------------------------|--------|
| <b>1. ผลผลิตและความต้องการใช้ (ล้านตัน)</b>                                                        |                |                |                            |        |
| 1.1 ผลผลิตโลก                                                                                      | 125.200        | 130.660        | 133.870                    |        |
| 1.2 ผลผลิตในประเทศ                                                                                 | 0.828          | 1.019          | 0.894                      |        |
| - จากเมล็ดในประเทศ                                                                                 | 0.120          | 0.087          | 0.109                      |        |
| - จากเมล็ดนำเข้า                                                                                   | 0.708          | 0.932          | 0.785                      |        |
| 1.3 ความต้องการใช้                                                                                 | 2.094          | 2.632          | 2.166*                     |        |
| 1.4 นำเข้า                                                                                         | 1.753          | 2.112          | 1.600                      |        |
| หมายเหตุ * หักประมาณการความต้องการใช้ที่ลดลงจากการเกิดโรคใช้หัวดินกระบาดในโก จำนวน 523,050 ตันแล้ว |                |                | (มค.-มีย.47 = 507,655 ตัน) |        |
|                                                                                                    | ปี 2545        | ปี 2546        | มีย.47                     | ก.ค.47 |
| <b>2. ราคา (บาท/กก.)</b>                                                                           |                |                |                            |        |
| 2.1 ขายส่ง กทม                                                                                     |                |                |                            |        |
| - กากั่วเหลืองในประเทศ                                                                             |                |                |                            |        |
| - จากเมล็ดในประเทศ                                                                                 | 10.38          | 10.57          | 14.17                      | 13.63  |
| - จากเมล็ดนำเข้า                                                                                   | 9.66           | 10.82          | 13.62                      | 12.85  |
| - กากั่วเหลืองนำเข้า                                                                               |                |                |                            |        |
| - โปรีตีน 45-48%                                                                                   | 9.34           | 10.71          | 14.69                      | 14.71  |
|                                                                                                    | (กพ. - พค. 45) | (กพ. - ตค. 46) |                            |        |
| - โปรีตีน 42-45%                                                                                   | 9.25           | 10.36          | 13.35                      | 12.93  |
| 2.2 ซื้อขายล่วงหน้า ตลาดชิคาโก                                                                     |                |                |                            |        |
| - บาท/กก.                                                                                          | 7.92           | 8.91           | 12.75                      | 11.93  |
| - เหรียญสหรัฐ/ตัน                                                                                  | 183.87         | 214.51         | 311.68                     | 290.01 |

## 3. สภาพปัญหา/สาเหตุ

ผลผลิตกากั่วเหลืองในประเทศมีไม่เพียงพอกับความต้องการใช้ ต้องนำเข้าจากต่างประเทศร้อยละ 90 ทั้งในรูปของกากั่วเหลืองและเมล็ดกากั่วเหลือง

## 4. มาตรการแก้ไขปัญหา

## นโยบายและมาตรการนำเข้ากากั่วเหลือง

การกำหนดนโยบายและมาตรการนำเข้ากากั่วเหลือง เป็นอำนาจหน้าที่ของคณะกรรมการนโยบายอาหาร ซึ่งได้รับการแต่งตั้งจากคณะรัฐมนตรี โดยมี รัฐมนตรีว่าการกระทรวงพาณิชย์ เป็นประธาน รัฐมนตรีช่วยว่าการกระทรวงพาณิชย์ กระทรวงเกษตรและสหกรณ์ กระทรวงการคลัง กระทรวงอุตสาหกรรม และกระทรวงมหาดไทย เป็นกรรมการ อธิบดีกรมการค้าภายใน เป็นเลขานุการ

#### 4.1 การนำเข้าจากประเทศสมาชิกองค์การการค้าโลก (WTO)

##### 4.1.1 ตามข้อผูกพัน WTO ปี 2547

- ในโควตา ปริมาณนำเข้าต่ำสุดจำนวน 230,559 ตัน อกรนำเข้าสูงสุดร้อยละ 20
- นอกโควตา อกรนำเข้าสูงสุดร้อยละ 133

##### 4.1.2 ประเทศไทยเปิดตลาดนำเข้ากั่วเหลือง ปี 2547 (มติ ครม. 2 ธค.46)

ให้นำเข้าเสรีโดยไม่จำกัดปริมาณ และช่วงเวลานำเข้า อกรนำเข้าในโควตาร้อยละ 5 นอกโควตาร้อยละ 119 และได้กำหนดกลุ่มผู้มีสิทธินำเข้าในโควตา ได้แก่ สมาคมผู้ผลิตอาหารสัตว์ไทย สมาคมผู้ผลิตไก่เพื่อส่งออกไทย สมาคมผู้เลี้ยงไก่เนื้อเพื่อการส่งออก สมาคมผู้เลี้ยงเป็ดเพื่อการค้าและการส่งออก สมาคมปศุสัตว์ไทย สมาคมส่งเสริมผู้ใช้วัตถุดิบอาหารสัตว์ และสมาคมส่งเสริมการเลี้ยงไก่แห่งประเทศไทย ในพระบรมราชูปถัมภ์ หากมีผู้ยื่นขอมีสหิทธินำเข้ารายใหม่ให้อยู่ในดุลยพินิจของคณะกรรมการนโยบายอาหาร พิจารณาตามความจำเป็นและเหมาะสม ทั้งนี้ ผู้มีสิทธินำเข้าจะต้องรับซื้อกากถั่วเหลืองที่ผลิตจากเมล็ดถั่วเหลืองภายในประเทศทั้งหมดของโรงงานสกัดน้ำมันพืชในราคาไม่ต่ำกว่า กก.ละ 9.50 บาท ณ หน้าโรงงานสกัดน้ำมันพืช ตลาดกรุงเทพมหานคร โดยต้องทำสัญญาเกี่ยวกับการปฏิบัติตามเงื่อนไขดังกล่าวไว้กับกระทรวงพาณิชย์ และกระทรวงเกษตรและสหกรณ์ ในการปฏิบัติตามเงื่อนไขเบื้องต้นให้แต่งตั้งคณะกรรมการกำกับดูแลวัตถุดิบอาหารสัตว์ ปี 2547 เพื่อกำกับดูแลการรับซื้อกากถั่วเหลืองให้เป็นไปด้วยความเรียบร้อย โดยมี อธิบดีกรมการค้าภายใน เป็นประธาน

#### 4.2. การนำเข้าจากประเทศสมาชิกเขตการค้าเสรีอาเซียน (AFTA)

ให้นำเข้าได้เสรี โดยไม่จำกัดปริมาณและช่วงเวลานำเข้า อกรนำเข้าร้อยละ 5

#### 4.3. การนำเข้าจากประเทศไม่ใช่สมาชิก WTO และไม่ใช่สมาชิกเขตการค้าเสรีอาเซียน (AFTA)

ให้นำเข้าเสรี โดยไม่จำกัดปริมาณและช่วงเวลานำเข้า อกรนำเข้าร้อยละ 6 และค่าธรรมเนียมพิเศษตันละ 2,519 บาท

#### 5. สถานการณ์

ราคากากถั่วเหลืองเฉลี่ยเดือน ก.ค.47 ลดลงจากเดือนที่ผ่านมา เนื่องจากความต้องการใช้ลดลงจากการระบาดของโรคไข้หวัดนกในสัตว์ปีก และเป็นไปตามราคาตลาดต่างประเทศ จากสภาพอากาศที่เหมาะสมต่อการเพาะปลูกผลผลิตถั่วเหลืองของสหรัฐฯ โดยกระทรวงเกษตรสหรัฐฯ พยากรณ์ไว้ ณ มิ.ย.47 คาดว่าผลผลิตถั่วเหลืองของสหรัฐฯ ปี 2547/48 จะมีถึง 80.69 ล้านตัน จาก 65.80 ล้านตันในปี 2546/47 และผลผลิตอยู่ในสภาพดีถึงดีเยี่ยม 68%

สำนักส่งเสริมการค้าสินค้าเกษตร  
กรมการค้าภายใน  
ส.ค.47

D: นก47(สัม) F: กากถั่วเหลือง

ราคากากถั่วเหลือง

NEWPRICE : ราคาขายเดือน

หน่วย:บาท/กก.

|                                                                                                    | มค.    | กพ.    | มีค.   | เมย.   | พค.    | มิย.   | กค.    | สค.    | กย.    | ตค.    | พย.    | ธค.    | เฉลี่ย |
|----------------------------------------------------------------------------------------------------|--------|--------|--------|--------|--------|--------|--------|--------|--------|--------|--------|--------|--------|
| 1. ราคากากถั่วเหลืองผลิตในประเทศจากเมล็ดในประเทศ ( ณ หน้าโรงงานสกัดน้ำมัน) โปรตีน 44-48% ตลาด กทม. |        |        |        |        |        |        |        |        |        |        |        |        |        |
| ปี 2540                                                                                            | 9.55   | 9.58   | -      | 10.06  | 10.01  | 9.80   | 9.78   | -      | -      | 12.65  | 12.30  | 11.95  | 10.63  |
| ปี 2541                                                                                            | -      | -      | -      | 11.62  | 11.07  | 11.10  | 11.10  | 11.10  | 11.10  | 11.01  | 11.00  | 11.00  | 11.12  |
| ปี 2542                                                                                            | -      | -      | -      | 9.50   | 9.50   | 9.50   | 9.50   | 9.50   | 9.50   | 9.50   | 9.50   | 9.50   | 9.50   |
| ปี 2543                                                                                            | 9.50   | 9.50   | 9.50   | 9.50   | 9.73   | 9.75   | 9.75   | 9.75   | 9.78   | 10.14  | 10.59  | 10.95  | 9.87   |
| ปี 2544                                                                                            | 11.10  | 11.23  | 11.17  | 11.13  | 11.05  | 10.92  | 11.01  | 11.05  | 10.81  | 10.57  | 10.29  | 10.08  | 10.87  |
| ปี 2545                                                                                            | 10.37  | 10.45  | 10.26  | 10.14  | 10.25  | 10.24  | 10.48  | 10.48  | 10.55  | 10.38  | 10.34  | 10.59  | 10.38  |
| ปี 2546                                                                                            | 10.65  | 11.06  | 11.25  | 11.38  | 11.43  | 11.58  | 11.49  | 11.15  | 11.15  | 11.46  | 13.18  | 13.00  | 11.57  |
| ปี 2547                                                                                            | 13.60  | 13.93  | 15.15  | 16.53  | 15.90  | 14.17  | 13.63  | -      | -      | -      | -      | -      | 14.70  |
| 2. ราคากากถั่วเหลืองผลิตในประเทศจากเมล็ดนำเข้า (ณ หน้าโรงงานสกัดน้ำมัน) โปรตีน 42-45% ตลาด กทม.    |        |        |        |        |        |        |        |        |        |        |        |        |        |
| ปี 2540                                                                                            | 9.39   | 9.52   | 9.65   | 9.87   | 9.82   | 9.50   | 9.76   | 10.32  | 11.97  | 12.41  | 12.02  | 12.81  | 10.59  |
| ปี 2541                                                                                            | 15.45  | 14.78  | 13.38  | 11.22  | 10.15  | 10.14  | 9.93   | 9.22   | 8.72   | 8.00   | 7.53   | 7.55   | 10.51  |
| ปี 2542                                                                                            | 7.32   | 7.05   | 6.67   | 7.34   | 7.69   | 7.51   | 7.40   | 7.94   | 8.26   | 8.14   | 8.40   | 8.36   | 7.67   |
| ปี 2543                                                                                            | 8.22   | 8.72   | 8.90   | 8.99   | 9.41   | 9.28   | 8.98   | 9.00   | 9.44   | 10.00  | 10.25  | 10.60  | 9.32   |
| ปี 2544                                                                                            | 10.70  | 10.86  | 10.79  | 10.86  | 10.63  | 10.62  | 10.53  | 10.69  | 10.31  | 10.12  | 9.80   | 9.51   | 10.45  |
| ปี 2545                                                                                            | 9.74   | 9.66   | 9.43   | 9.39   | 9.55   | 9.67   | 9.91   | 9.87   | 9.92   | 9.61   | 9.51   | 9.69   | 9.66   |
| ปี 2546                                                                                            | 9.78   | 10.21  | 10.73  | 10.87  | 10.95  | 10.76  | 10.41  | 10.00  | 10.13  | 11.17  | 12.48  | 12.38  | 10.82  |
| ปี 2547                                                                                            | 12.98  | 13.24  | 14.53  | 15.79  | 15.11  | 13.62  | 12.85  | -      | -      | -      | -      | -      | 14.02  |
| 3. ราคากากถั่วเหลืองนำเข้าจากต่างประเทศขายส่ง(ณ โกดังของผู้นำเข้า) โปรตีน 45-48% ตลาด กทม.         |        |        |        |        |        |        |        |        |        |        |        |        |        |
| ปี 2540                                                                                            | 9.35   | 9.35   | 9.46   | 9.87   | 9.95   | -      | -      | -      | -      | -      | -      | -      | 9.60   |
| ปี 2541                                                                                            | -      | -      | -      | 11.32  | 10.19  | 10.05  | -      | -      | -      | -      | -      | -      | 10.52  |
| ปี 2542                                                                                            | -      | -      | -      | -      | -      | -      | -      | -      | -      | -      | -      | -      | -      |
| ปี 2543                                                                                            | -      | 8.37   | 8.52   | 8.66   | 9.11   | -      | -      | -      | -      | -      | -      | -      | 8.67   |
| ปี 2544                                                                                            | -      | 10.60  | 10.51  | 10.38  | 10.20  | 10.15  | -      | -      | -      | -      | -      | -      | 10.37  |
| ปี 2545                                                                                            | -      | 9.58   | 9.30   | 9.17   | 9.32   | -      | -      | -      | -      | -      | -      | -      | 9.34   |
| ปี 2546                                                                                            | -      | 10.35  | 10.40  | 10.35  | 11.25  | 11.22  | 10.83  | 10.57  | 10.71  | 10.75  | -      | -      | 10.71  |
| ปี 2547                                                                                            | 13.37  | 13.07  | 14.02  | 15.49  | 15.35  | 14.69  | 14.71  | -      | -      | -      | -      | -      | 14.39  |
| 4. ราคากากถั่วเหลืองนำเข้าจากต่างประเทศขายส่ง(ณ โกดังของผู้นำเข้า) โปรตีน 42-45% ตลาด กทม.         |        |        |        |        |        |        |        |        |        |        |        |        |        |
| ปี 2540                                                                                            | -      | -      | -      | -      | -      | 9.28   | 9.58   | 10.20  | 11.64  | 11.98  | 11.69  | 12.67  | 11.01  |
| ปี 2541                                                                                            | 15.30  | 14.85  | 13.36  | 11.07  | 10.03  | 9.96   | 9.71   | 8.73   | 8.48   | 7.74   | 7.43   | 7.45   | 10.34  |
| ปี 2542                                                                                            | 7.15   | 6.85   | 6.49   | 7.17   | 7.59   | 7.32   | 7.08   | 7.71   | 8.03   | 7.83   | 7.87   | 8.06   | 7.43   |
| ปี 2543                                                                                            | 7.98   | -      | -      | -      | 9.10   | 9.09   | 8.70   | 8.63   | 8.91   | 9.68   | 9.95   | 10.25  | 9.14   |
| ปี 2544                                                                                            | 10.33  | 10.35  | -      | -      | -      | 9.75   | 9.94   | 10.16  | 9.79   | 9.39   | 9.05   | 8.83   | 9.73   |
| ปี 2545                                                                                            | 9.28   | 9.34   | -      | -      | -      | 9.21   | 9.59   | 9.53   | 9.46   | 8.93   | 8.82   | 9.08   | 9.25   |
| ปี 2546                                                                                            | 9.23   | 9.60   | 9.65   | -      | -      | -      | 10.11  | 9.85   | 9.89   | 10.64  | 12.19  | 12.08  | 10.36  |
| ปี 2547                                                                                            | 12.15  | -      | -      | -      | -      | 13.35  | 12.93  | -      | -      | -      | -      | -      | 12.81  |
| 5. ราคากากถั่วเหลืองซื้อขายล่วงหน้า ตลาดชิคาโก                                                     |        |        |        |        |        |        |        |        |        |        |        |        |        |
| ปี 2540                                                                                            | 6.70   | 7.10   | 7.82   | 8.07   | 8.43   | 7.77   | 8.61   | 9.11   | 10.16  | 9.24   | 10.24  | 10.86  | 8.68   |
| ปี 2541                                                                                            | 11.71  | 9.66   | 7.87   | 7.03   | 6.75   | 7.59   | 7.79   | 6.39   | 5.82   | 5.79   | 5.86   | 5.85   | 7.34   |
| ปี 2542                                                                                            | 5.51   | 5.32   | 5.44   | 5.54   | 5.39   | 5.57   | 5.33   | 5.87   | 6.47   | 6.57   | 6.39   | 6.20   | 5.80   |
| ปี 2543                                                                                            | 6.46   | 6.82   | 7.06   | 7.17   | 7.84   | 7.50   | 7.09   | 6.98   | 7.87   | 8.05   | 8.52   | 9.14   | 7.54   |
| ปี 2544                                                                                            | 8.51   | 7.64   | 7.45   | 7.70   | 8.12   | 8.39   | 8.87   | 8.49   | 7.70   | 7.95   | 7.91   | 7.32   | 8.00   |
| ปี 2545                                                                                            | 7.46   | 7.26   | 7.58   | 7.66   | 7.71   | 7.85   | 8.42   | 8.50   | 8.60   | 8.11   | 7.98   | 7.90   | 7.92   |
| ปี 2546                                                                                            | 7.93   | 8.27   | 8.20   | 8.60   | 9.07   | 8.79   | 8.38   | 8.28   | 8.85   | 9.79   | 10.52  | 10.18  | 8.91   |
| ปี 2547                                                                                            | 10.92  | 11.20  | 13.14  | 13.60  | 13.47  | 12.75  | 11.93  | -      | -      | -      | -      | -      | 12.43  |
| 6. ราคากากถั่วเหลืองซื้อขายล่วงหน้า ตลาดชิคาโก (US\$ : ton , 1 ton = 1.1023 Shortton )             |        |        |        |        |        |        |        |        |        |        |        |        |        |
| ปี 2540                                                                                            | 259.99 | 273.29 | 300.77 | 309.55 | 325.61 | 301.16 | 284.63 | 279.36 | 278.81 | 245.09 | 259.44 | 239.58 | 279.77 |
| ปี 2541                                                                                            | 218.32 | 207.12 | 188.93 | 176.48 | 171.60 | 178.90 | 189.07 | 153.17 | 143.10 | 151.14 | 160.00 | 161.25 | 174.92 |
| ปี 2542                                                                                            | 150.14 | 143.25 | 144.45 | 146.85 | 145.07 | 150.36 | 143.26 | 154.11 | 162.07 | 164.58 | 164.52 | 161.57 | 152.52 |
| ปี 2543                                                                                            | 172.33 | 180.23 | 185.47 | 188.34 | 200.91 | 191.34 | 175.70 | 169.63 | 187.20 | 185.85 | 193.94 | 218.90 | 187.49 |
| ปี 2544                                                                                            | 196.67 | 178.62 | 169.39 | 168.98 | 178.04 | 185.04 | 194.00 | 188.48 | 183.48 | 177.39 | 177.77 | 166.37 | 180.35 |
| ปี 2545                                                                                            | 169.10 | 165.33 | 174.24 | 175.93 | 179.58 | 185.83 | 203.92 | 200.94 | 200.24 | 185.50 | 183.88 | 181.89 | 183.87 |
| ปี 2546                                                                                            | 184.87 | 192.42 | 191.30 | 200.13 | 214.17 | 210.60 | 199.93 | 198.32 | 218.13 | 245.71 | 262.95 | 255.64 | 214.51 |
| ปี 2547                                                                                            | 278.47 | 285.66 | 332.25 | 344.32 | 331.91 | 311.68 | 291.01 | -      | -      | -      | -      | -      | 310.76 |

ที่มา : 1-4 กรมการค้าภายใน 5-6 Chicago Board of Trade

ปริมาณการนำเข้ากากถั่วเหลือง

หน่วย : ตัน

|         | มค.    | กพ.     | มีค.    | เมย.    | พค.     | มิย.    | กค.     | สค.     | กย.     | ตค.     | พย.     | ธค.     | รวม       |
|---------|--------|---------|---------|---------|---------|---------|---------|---------|---------|---------|---------|---------|-----------|
| ปี 2539 | -      | 66,602  | 117,360 | 115,984 | 72,058  | 26,998  | 149,363 | 8,392   | -       | 36,245  | 140,096 | 57,051  | 790,148   |
| ปี 2540 | 85,789 | 92,464  | 98,994  | 45,567  | 100,720 | 120,986 | 151,793 | 94,529  | 65,575  | 64,031  | 101,004 | 33,471  | 1,502,125 |
| ปี 2541 | 37,188 | 53,071  | 56,791  | 31,494  | 73,013  | 60,898  | 68,248  | 139,186 | 93,651  | 111,590 | 74,077  | 158,280 | 957,487   |
| ปี 2542 | 15,712 | 171,008 | 120,096 | 68,139  | -       | 125,497 | 96,716  | 178,990 | 129,036 | 112,638 | 186,149 | 127,119 | 1,331,099 |
| ปี 2543 | 48,334 | 145,815 | 118,209 | 71,102  | 103,181 | 132,753 | 124,918 | 146,726 | 151,453 | 72,582  | 68,795  | 128,366 | 1,299,489 |
| ปี 2544 | 56,985 | 76,068  | 204,634 | 82,597  | 144,558 | 112,103 | 143,957 | 167,218 | 162,478 | 176,758 | 172,668 | 61,607  | 1,560,257 |
| ปี 2545 | 52,511 | 86,923  | 111,874 | 213,378 | 60,483  | 225,535 | 100,715 | 167,101 | 284,390 | 123,793 | 140,831 | 185,317 | 1,755,550 |
| ปี 2546 | -      | 141,137 | 132,448 | 103,839 | 341,935 | 245,150 | 115,420 | 151,604 | 175,116 | 156,253 | 243,999 | 305,372 | 2,112,274 |
| ปี 2547 | 79,535 | 99,554  | 105,692 | 42,991  | 35,202  | 144,681 | -       | -       | -       | -       | -       | -       | 507,655   |

ที่มา : กรมศุลกากร



## ปลาป่น

| 1. ผลผลิตและความต้องการใช้ (ล้านตัน)                                                      | ปี 2545 | ปี 2546 | ปี 2547                            |        |
|-------------------------------------------------------------------------------------------|---------|---------|------------------------------------|--------|
| 1.1 ผลผลิตโลก                                                                             | 5.700   | 4.950   | 5.250                              |        |
| 1.2 ผลผลิตในประเทศ (สมาคมผู้ผลิตปลาป่นไทย)                                                | 0.475   | 0.598   | 0.540*                             |        |
| 1.3 ความต้องการใช้ (สมาคมผู้ผลิตอาหารสัตว์ไทย)                                            | 0.415   | 0.606   | 0.564**                            |        |
| 1.4 นำเข้า                                                                                | 0.018   | 0.005   | 0.010<br>(มค.-มีย.47 = 2,527 ตัน)  |        |
| 1.5 ส่งออก                                                                                | 0.019   | 0.011   | 0.015<br>(มค.-มีย.47 = 14,235 ตัน) |        |
| หมายเหตุ * สสมาคมฯ คาดว่าผลผลิตจะลดลง 10% จากที่คาดการณ์ไว้                               |         |         |                                    |        |
| ** หักประมาณการความต้องการใช้ที่ลดลงจากการเกิดโรคไข้หวัดนกระบาดในไก่ จำนวน 46,966 ตันแล้ว |         |         |                                    |        |
| 2. ราคา (บาท/กก.)                                                                         | ปี 2545 | ปี 2546 | ม.ย.47                             | ก.ค.47 |
| 2.1 ปลาเบ็ด                                                                               | 4.21    | 4.21    | 4.71                               | 4.71   |
| 2.2 ปลาป่น โปรตีน 60% ขายส่งตลาด กทม.                                                     | 18.22   | 18.83   | 23.99                              | 24.27  |
| 2.3 ปลาป่น โปรตีน 60% F.O.B. ซิลี                                                         | 24.04   | 23.05   | 23.81                              | 23.37  |

## 3. สภาพปัญหา/สาเหตุ

ผลผลิตปลาป่นคุณภาพดี (โปรตีนร้อยละ 60 ขึ้นไป) ของประเทศไทย มีเพียงร้อยละ 20 ของผลผลิตไม่เพียงพอต่อความต้องการใช้ ต้องนำเข้าจากต่างประเทศเพื่อใช้ในอุตสาหกรรมการผลิตอาหารสัตว์และเพาะเลี้ยงสัตว์น้ำ

## 4. มาตรการแก้ไขปัญหา

นโยบายและมาตรการนำเข้าปลาป่น ปี 2547 ดังนี้ (มติ ครม. 2 ธค.46)

## 4.1 การนำเข้าปลาป่นคุณภาพดี (โปรตีนร้อยละ 60 ขึ้นไป)

นำเข้าเสรี ไม่จำกัดปริมาณและช่วงเวลานำเข้า อากรนำเข้าร้อยละ 10 และอากรพิเศษร้อยละ 50 ของการนำเข้า (รวมเป็นการนำเข้าทั้งสิ้นร้อยละ 15)

## 4.2 การนำเข้าปลาป่นโปรตีนร้อยละ 60 ลงมา

ต้องขออนุญาตนำเข้า อากรนำเข้าร้อยละ 6

## 4.3 การนำเข้าจากประเทศสมาชิก AFTA

อากรนำเข้าร้อยละ 5 และยกเลิกการเก็บค่าธรรมเนียมพิเศษ

## การกำกับดูแล

กระทรวงพาณิชย์ ได้แต่งตั้งคณะกรรมการไตรภาคีด้านการตลาดสินค้าปลาเบ็ดและปลาป่น เพื่อพิจารณากำหนดแนวทางในการส่งเสริมและพัฒนาด้านการตลาด รวมทั้งรักษาเสถียรภาพราคาสินค้าปลาเบ็ดและปลาป่นให้ขึ้นไปอย่างมีประสิทธิภาพ โดยมี อธิบดีกรมการค้าภายใน เป็นประธาน และมีผู้แทนจากหน่วยงานราชการที่เกี่ยวข้องร่วมเป็นกรรมการ

### 5. สถานการณ์

ราคาปลาเป็ดทรงตัวเท่าเดือนที่ผ่านมา ส่วนราคาปลาป่น ก.ค.47 สูงขึ้นจากเดือนที่ผ่านมา เนื่องจากปริมาณปลาเป็ดยังคงมีน้อย ผลผลิตปลาป่นจึงมีไม่มากนักขณะที่ความต้องการใช้ยังคงมีอย่างสม่ำเสมอ ระดับราคาปลาป่นตลาดต่างประเทศลดลงจากเดือนที่ผ่านมา เนื่องจากแปรรูปปลาได้มากขึ้นในช่วงนี้ (มิ.ย.-ก.ค.47)

---

สำนักส่งเสริมการค้าสินค้าเกษตร

กรมการค้าภายใน

ส.ค. 47

D:มค47(สัน) F : ปลาป่น

|                                               | มค.   | กพ.   | มีค.  | เมย.  | พค.   | มิย.  | กค.   | สค.   | กย.   | ตค.   | พย.   | ธค.   | เฉลี่ย |
|-----------------------------------------------|-------|-------|-------|-------|-------|-------|-------|-------|-------|-------|-------|-------|--------|
| <b>1. ราคาปลาเบ็ด</b>                         |       |       |       |       |       |       |       |       |       |       |       |       |        |
| 2540                                          | 3.20  | 3.19  | 3.19  | 3.19  | 3.19  | 3.23  | 3.29  | 3.50  | 3.66  | 3.72  | 3.79  | 3.84  | 3.42   |
| 2541                                          | 4.19  | 4.38  | 3.91  | 3.44  | 3.37  | 3.59  | 3.71  | 3.83  | 3.72  | 3.92  | 4.23  | 4.33  | 3.89   |
| 2542                                          | 4.01  | 3.41  | 3.42  | 3.41  | 3.43  | 3.48  | 3.53  | 3.68  | 3.78  | 3.43  | 2.85  | 2.59  | 3.42   |
| 2543                                          | 2.47  | 2.32  | 2.25  | 2.39  | 2.92  | 3.29  | 3.44  | 3.13  | 3.36  | 3.12  | 3.14  | 3.29  | 2.93   |
| 2544                                          | 3.49  | 3.72  | 3.97  | 4.06  | 4.18  | 4.75  | 5.11  | 4.76  | 4.47  | 3.97  | 3.68  | 3.67  | 4.15   |
| 2545                                          | 4.19  | 4.50  | 4.54  | 4.45  | 4.17  | 4.14  | 4.23  | 4.26  | 4.49  | 4.05  | 3.75  | 3.79  | 4.21   |
| 2546                                          | 3.77  | 4.02  | 4.22  | 4.29  | 4.33  | 4.34  | 4.19  | 4.25  | 4.28  | 4.20  | 4.35  | 4.28  | 4.21   |
| 2547                                          | 4.25  | 3.45  | 3.94  | 4.30  | 4.39  | 4.71  | 4.71  |       |       |       |       |       | 4.25   |
| <b>2. ราคาปลาป่นตลาด กทม. (โปรตีน 60%)</b>    |       |       |       |       |       |       |       |       |       |       |       |       |        |
| 2540                                          | 14.88 | 14.80 | 14.69 | 14.65 | 15.68 | 15.97 | 17.28 | 18.10 | 19.47 | 20.01 | 20.37 | 20.50 | 17.20  |
| 2541                                          | 23.83 | 24.72 | 19.91 | 17.29 | 18.50 | 19.61 | 20.47 | 20.69 | 19.35 | 21.92 | 21.94 | 20.65 | 20.74  |
| 2542                                          | 17.17 | 14.56 | 15.79 | 15.70 | 15.97 | 15.89 | 16.40 | 19.26 | 19.10 | 15.28 | 14.68 | 14.80 | 16.22  |
| 2543                                          | 14.01 | 13.23 | 13.43 | 14.17 | 14.29 | 16.11 | 15.20 | 14.01 | 15.97 | 13.64 | 14.12 | 15.27 | 14.45  |
| 2544                                          | 16.96 | 17.97 | 18.70 | 19.21 | 19.70 | 21.69 | 21.88 | 19.21 | 19.01 | 17.82 | 16.70 | 16.35 | 18.77  |
| 2545                                          | 18.95 | 21.06 | 21.14 | 20.56 | 18.28 | 17.40 | 17.24 | 17.49 | 17.93 | 16.07 | 16.20 | 16.35 | 18.22  |
| 2546                                          | 16.55 | 18.71 | 18.89 | 18.92 | 18.80 | 19.17 | 17.96 | 19.09 | 19.22 | 18.67 | 20.35 | 19.58 | 18.83  |
| 2547                                          | 18.91 | 16.41 | 20.39 | 22.27 | 22.70 | 23.99 | 24.27 |       |       |       |       |       | 21.28  |
| <b>3. ราคาปลาป่น F.O.B. ซีลี (โปรตีน 60%)</b> |       |       |       |       |       |       |       |       |       |       |       |       |        |
| 2540                                          | 13.72 | 13.57 | 13.58 | 12.79 | 12.70 | 12.66 | 15.51 | 18.30 | 21.32 | 22.55 | 24.28 | 29.19 | 17.51  |
| 2541                                          | 35.04 | 30.16 | 26.95 | 25.81 | 25.45 | 27.58 | 26.83 | 27.09 | 26.32 | 24.83 | 23.70 | 23.58 | 26.95  |
| 2542                                          | 18.65 | 14.42 | 11.40 | 11.33 | 10.91 | 11.37 | 11.74 | 13.10 | 14.65 | 14.39 | 14.05 | 14.43 | 13.37  |
| 2543                                          | 14.08 | 13.93 | 12.58 | 12.13 | 13.38 | 14.57 | 15.61 | 16.17 | 16.41 | 16.57 | 16.07 | 17.11 | 14.88  |
| 2544                                          | 18.74 | 17.88 | 17.49 | 17.86 | 18.23 | 19.34 | 21.27 | 23.12 | 22.44 | 21.53 | 22.35 | 22.94 | 20.27  |
| 2545                                          | 23.72 | 24.41 | 24.49 | 25.27 | 24.80 | 23.44 | 23.72 | 24.18 | 24.47 | 24.43 | 22.97 | 22.60 | 24.04  |
| 2546                                          | 23.05 | 23.28 | 22.66 | 23.08 | 23.45 | 24.27 | 24.24 | 23.27 | 21.90 | 21.70 | 22.87 | 22.77 | 23.05  |
| 2547                                          | 23.96 | 24.99 | 25.25 | 24.80 | 25.03 | 23.81 | 23.37 |       |       |       |       |       | 24.46  |

ที่มา : 1/ สมาคมผู้ผลิตปลาป่นไทย 2/ กรมการค้าภายใน 3/ ข่าวรอยเตอร์

## ปริมาณนำเข้าและส่งออกปลาป่น

หน่วย : ตัน

|                     | มค.   | กพ.   | มีค.  | เมย.  | พค.   | มิย.   | กค.    | สค.    | กย.    | ตค.    | พย.   | ธค.   | รวม     |
|---------------------|-------|-------|-------|-------|-------|--------|--------|--------|--------|--------|-------|-------|---------|
| <b>ปริมาณนำเข้า</b> |       |       |       |       |       |        |        |        |        |        |       |       |         |
| 2540                | 6,935 | 4,931 | 5,153 | 5,277 | 5,676 | 8,870  | 6,645  | 8,298  | 6,720  | 3,729  | 1,828 | 315   | 64,377  |
| 2541                | 878   | 738   | 612   | 600   | 301   | 2,262  | 659    | 785    | 1,418  | 120    | 814   | 2,634 | 11,821  |
| 2542                | 3,990 | 2,262 | 3,019 | 3,025 | 4,593 | 6,132  | 12,838 | 12,748 | 20,080 | 12,156 | 5,935 | 2,015 | 88,793  |
| 2543                | 3,959 | 2,520 | 2,374 | 2,383 | 4,308 | 12,336 | 11,441 | 18,247 | 17,883 | 14,875 | 7,385 | 2,939 | 100,650 |
| 2544                | 5,201 | 4,801 | 3,385 | 5,643 | 6,084 | 13,577 | 20,376 | 12,488 | 16,515 | 1,701  | 2,032 | 471   | 92,274  |
| 2545                | 1,324 | 851   | 1,810 | 1,172 | 798   | 745    | 725    | 2,110  | 2,663  | 3,583  | 1,672 | 463   | 17,917  |
| 2546                | 323   | 315   | 973   | 311   | 631   | 200    | 120    | 200    | 416    | 502    | 400   | 334   | 4,725   |
| 2547                | 531   | 220   | 500   | 296   | 305   | 675    |        |        |        |        |       |       | 2,527   |
| <b>ปริมาณส่งออก</b> |       |       |       |       |       |        |        |        |        |        |       |       |         |
| 2540                | 18    | 341   | 247   | 43    | 24    | 50     | 451    | 20     |        | 2      | 25    | 18    | 1,239   |
| 2541                | 183   | 737   | 1,900 | 3,308 | 3,807 | 4,502  | 3,943  | 781    | 2,130  | 2,251  | 1,449 | 208   | 25,199  |
| 2542                | 211   | 314   | 463   | 217   | 157   | 338    | 115    | 205    | 141    | 125    | 1,756 | 587   | 4,629   |
| 2543                | 2,176 | 1,273 | 153   | 189   | 517   | 268    | 414    | 886    | 593    | 1,265  | 818   | 417   | 8,969   |
| 2544                | 594   | 534   | 724   | 720   | 726   | 320    | 201    | 742    | 279    | 231    | 639   | 457   | 6,167   |
| 2545                | 3,475 | 2,772 | 5,253 | 2,445 | 2,643 | 512    | 293    | 425    | 327    | 254    | 266   | 469   | 19,133  |
| 2546                | 688   | 631   | 422   | 557   | 1,350 | 1,928  | 1,740  | 867    | 1,180  | 427    | 569   | 533   | 10,893  |
| 2547                | 1,694 | 2,109 | 3,553 | 2,131 | 1,748 | 3,000  |        |        |        |        |       |       | 14,235  |

ที่มา : กรมศุลกากร

## อัตราแลกเปลี่ยนเงินดอลลาร์สหรัฐ

ปี 2539 - 2546

บาท/US\$

| ปี      | ม.ค.  | ก.พ.  | มี.ค. | เม.ย. | พ.ค.  | มิ.ย. | ก.ค.  | ส.ค.  | ก.ย.  | ต.ค.  | พ.ย.  | ธ.ค.  | เฉลี่ย |
|---------|-------|-------|-------|-------|-------|-------|-------|-------|-------|-------|-------|-------|--------|
| ปี 2539 | 25.34 | 25.29 | 25.28 | 25.32 | 25.34 | 25.40 | 25.40 | 25.32 | 25.41 | 25.51 | 25.50 | 25.60 | 25.39  |
| ปี 2540 | 25.77 | 25.98 | 26.00 | 26.07 | 25.89 | 25.80 | 30.25 | 32.61 | 36.44 | 37.70 | 39.47 | 45.33 | 31.44  |
| ปี 2541 | 54.07 | 46.54 | 41.57 | 39.84 | 39.28 | 42.56 | 41.41 | 41.76 | 40.61 | 38.32 | 36.65 | 36.35 | 41.58  |
| ปี 2542 | 36.73 | 37.19 | 37.61 | 37.72 | 37.15 | 37.03 | 37.20 | 38.08 | 39.92 | 39.57 | 38.84 | 38.40 | 37.95  |
| ปี 2543 | 37.49 | 37.82 | 37.99 | 38.09 | 39.03 | 39.17 | 40.27 | 41.04 | 41.99 | 43.31 | 43.84 | 43.17 | 40.27  |
| ปี 2544 | 43.24 | 42.74 | 44.00 | 45.56 | 45.59 | 45.36 | 45.73 | 45.03 | 44.41 | 44.82 | 44.52 | 44.03 | 44.59  |
| ปี 2545 | 44.13 | 43.93 | 43.49 | 43.52 | 42.91 | 42.26 | 41.33 | 42.27 | 42.91 | 43.74 | 43.42 | 43.39 | 43.11  |
| ปี 2546 | 42.88 | 42.97 | 42.87 | 42.97 | 42.29 | 41.75 | 41.89 | 41.77 | 40.60 | 39.83 | 40.00 | 39.81 | 41.64  |
| ปี 2547 | 39.19 | 39.20 | 39.53 | 39.54 | 40.66 | 40.90 | 41.03 |       |       |       |       |       | 40.01  |

หมายเหตุ เป็นค่าเฉลี่ยของอัตราขายเงินดอลลาร์สหรัฐรายวัน

ที่มา : ธนาคารแห่งประเทศไทย

D : AO 8 F : อัตราแลกเปลี่ยน