

ข้าว

ประจำสัปดาห์ที่ 5 ของเดือนกันยายน 2564 (27 ก.ย. - 1 ต.ค. 2564)

ผลผลิต (ล้านตันข้าวเปลือก)	2561/62	2562/63	2563/64	2564/65	Δ%
- โลก ^{1/}	765.00	765.75	776.83	778.52	0.22
- ไทย ^{2/}	32.34	28.61	29.88	N/A	-
- หนีปี	25.17	24.06	24.89	^{3/} 26.03	4.58
ข้าวเจ้าหอมมะลิ	7.46	7.24	7.72	8.01	3.76
ข้าวเจ้าหอมจังหวัด	1.42	1.41	1.31	1.40	6.87
ข้าวเจ้าปทุมธานี 1	1.03	1.31	1.23	1.28	4.07
ข้าวเจ้าอื่นๆ	9.59	8.61	8.66	9.18	6.00
ข้าวเหนียว	5.67	5.49	5.97	6.16	3.18
ข้าวอินทรีย์ (ตลาดเฉพาะ) ^{4/}	N/A	N/A	N/A	N/A	N/A
- หนีปี	7.17	4.55	^{3/} 4.99	N/A	-
ข้าวเจ้าปทุมธานี 1	0.69	0.45	0.36	N/A	-
ข้าวเจ้าอื่นๆ	5.92	3.59	4.06	N/A	-
ข้าวเหนียว	0.56	0.51	0.56	N/A	-
ข้าวอินทรีย์ (ตลาดเฉพาะ) ^{4/}	N/A	N/A	N/A	N/A	-
เนื้อที่เพาะปลูก (ล้านไร่)	70.97	68.54	70.31	N/A	-
- หนีปี	59.98	61.20	61.87	61.96	0.15
- หนีปี	10.99	7.34	8.44	N/A	-
เนื้อที่เก็บเกี่ยว (ล้านไร่)	66.55	61.33	65.69	N/A	-
- หนีปี	55.63	54.11	57.41	58.76	2.35
- หนีปี	10.92	7.22	8.28	N/A	-
ผลผลิตต่อเนื้อที่เก็บเกี่ยว (กก.)	555	538	519	N/A	-
- หนีปี	453	445	434	443	2.07
- หนีปี	656	631	603	N/A	-

สถานการณ์ข้าวเปลือก ปีการผลิต 2563/64

กระทรวงเกษตรและสหกรณ์ประกาศพื้นที่เป้าหมายส่งเสริมการปลูกข้าว ปี 2564/65 รอบที่ 1 จำนวน 60.25 ล้านไร่ รอบที่ 2 จำนวน N/A ล้านไร่

มาตรการช่วยเหลือเกษตรกรและรักษาเสถียรภาพราคาข้าว ปีการผลิต 2563/64

- ด้านการผลิต จำนวน 8 แผนงาน ได้แก่**
 - การวางแผนการผลิตข้าว
 - การขึ้นทะเบียนเกษตรกรผู้ปลูกข้าว
 - การจัดการปัจจัยการผลิต
 - การเพิ่มประสิทธิภาพการผลิตข้าว
 - การควบคุมปริมาณการผลิตข้าว
 - การพัฒนาชาวนาให้เป็น Smart Farmer
 - การวิจัยและพัฒนาข้าว
 - การประกันภัยพืชผล
- ด้านการตลาด จำนวน 5 โครงการ ได้แก่**
 - โครงการประกันรายได้เกษตรกรผู้ปลูกข้าว (จ่ายเงินชดเชยให้กับเกษตรกรครบ 30 งวด จำนวน 4.688 ล้านครัวเรือน เป็นเงิน 48,178.27 ล้านบาท)

มาตรการคู่ขนานเพื่อรักษาเสถียรภาพราคาข้าวเปลือก

- โครงการสินเชื่อชะลอการขายข้าวเปลือกนาปี (มีเกษตรกรเข้าร่วมโครงการฯ จำนวน 310,754 ราย ปริมาณ 1.813 ล้านตัน)
- โครงการสินเชื่อเพื่อรวบรวมข้าวและสร้างมูลค่าเพิ่มโดยสถาบันเกษตรกร (ให้สินเชื่อสถาบันเกษตรกรแล้ว 5,472.86 ล้านบาท ปริมาณข้าว 0.544 ล้านตัน)
- โครงการชดเชยดอกเบี้ยให้ผู้ประกอบการค้าข้าวในการเก็บสต็อก (มีผู้เข้าร่วมโครงการฯ จำนวน 256 ราย ใน 46 จังหวัด วงเงินกู้ 61,954.40 ล้านบาท เก็บสต็อก 3.127 ล้านตัน)

มาตรการช่วยเหลือต้นทุนการผลิต

- โครงการสนับสนุนการบริหารจัดการและพัฒนาคุณภาพผลผลิตเกษตรกรผู้ปลูกข้าว ปีการผลิต 2563/64 (มีเกษตรกรเข้าร่วมโครงการฯ จำนวน 4.695 ล้านครัวเรือน ครอบคลุมแล้ว 53,804.46 ล้านบาท)

ต้นทุนการผลิตเฉลี่ย ^{2/} (บาท/ตันป.)					
การใช้ภายในประเทศ ^{3/} (ต.ช.ป.)	17.11	17.10	17.09	16.32	-4.51
ช่วงออกสู่ตลาด / แหล่งผลิตสำคัญ					
- หนีปี	ต.ค. - ก.พ.	ธ.ค. - ธ.ค.	ธ.ค. - ธ.ค.	ธ.ค. - ธ.ค.	
- หนีปี	ม.ค. - ต.ค.	ม.ค. - ต.ค.	ม.ค. - ต.ค.	ม.ค. - ต.ค.	
การขึ้นทะเบียนเกษตรกร	รอบ 1	3.22 ล้านครัวเรือน			
ปีการผลิต 2564/65 ^{4/}	รอบ 2	N/A			

ราคาข้าวสารส่งออกเฉลี่ยรายเดือน F.O.B.กรุงเทพฯ

หน่วย : เหรียญสหรัฐฯ / ตัน

การส่งออก (ปีปฏิทิน)	ปี 2561	ปี 2562	ปี 2563	ปี 2564	Δ	%
ปริมาณส่งออก ^{5/} (ล้านตัน ขส.)	11.232	7.581	5.725	N/A		
มูลค่าส่งออก ^{6/} (ล้านบาท)	182,082	130,544	115,915	N/A		
มูลค่าส่งออก ^{6/} (ล้าน \$US)	5,676	4,206	3,727	N/A		
- ปริมาณส่งออก ^{5/} (ล้านตัน ขส.)			4.072	4.035	-0.91	
- มูลค่าส่งออก ^{6/} (ล้านบาท)			84,879	72,309	-14.81	
- มูลค่าส่งออก ^{6/} (ล้าน \$US)			2,715	2,331	-14.14	
- ราคาเฉลี่ย ^{7/} (\$US/ตัน)			667	578	-13.35	
ประเทศคู่ค้า	สหรัฐอเมริกา แอฟริกาใต้ จีน แคนาดา ญี่ปุ่นฮ่องกง เยเมน ไทด์ตัวร์ โมซัมบิก					
ประเทศคู่แข่ง	เวียดนาม กัมพูชา อินเดีย จีน ปากีสถาน					

ชนิดข้าว	ปี	ม.ค.	ก.พ.	มี.ค.	เม.ย.	พ.ค.	มิ.ย.	ก.ค.	ส.ค.	ก.ย.	ต.ค.	พ.ย.	ธ.ค.
หอมมะลิ	2562	1156	1175	1145	1136	1139	1137	1129	1216	1248	1219	1134	1096
100%	2563	1088	1057	1035	1115	1095	1095	1017	990	931	916	893	895
ข้าวขาว	2562	900	891	845	810	785	755	680	666	*689			
100%	2563	468	467	509	582	529	536	496	528	523	481	505	539
ข้าวขาว	2562	410	424	422	428	426	436	432	446	444	440	438	449
100%	2563	563	575	542	511	511	482	430	418	*411			
ข้าวขาว	2562	410	408	406	412	410	420	416	430	427	424	421	432
5%	2563	451	450	494	566	513	520	480	512	507	465	489	522
2564	545	557	525	495	495	466	414	403	*396				
ข้าวหอม	2562	417	416	411	417	416	425	422	439	433	423	418	427
100%	2563	451	450	501	566	529	538	500	517	516	477	493	522
2564	545	559	528	496	498	472	428	409	*399				

ที่มา: ^{1/} USDA ณ มกราคม 2564 ^{2/} สำนักงานเศรษฐกิจการเกษตร ^{3/} การประชุมกำหนดความต้องการใช้ข้าว กรมส่งเสริมการเกษตร ณ วันที่ 29 กรกฎาคม 2564 ^{4/} กรมศุลกากร ^{5/} กรมการค้าต่างประเทศ ^{6/} ข้อมูลพยากรณ์ ณ มิถุนายน 2564 โดยสำนักงานเศรษฐกิจการเกษตร ^{7/} หมายถึง ข้าว กว43 ข้าวเจ้า และข้าวลี

สถานการณ์ปัจจุบัน

ข้าวเปลือกเหนียวเมล็ดยาว ราคาปรับตัวลดลงจากสัปดาห์ก่อนที่ต้นและ 7,800 - 10,000 บาท เป็นต้นและ 7,600 - 10,000 บาท เนื่องจากผู้ประกอบการโรงสีเริ่มทยอยสต็อกเก็บ เพื่อรอผลผลิตฤดูกาลใหม่ที่กำลังจะออกสู่ตลาด ประกอบกับตลาดปลายทางชะลอคำสั่งซื้อ จึงเสนอราคาข้าวซื้อลดลง **ข้าวเปลือกหอมมะลิ** ราคากึ่งกลางสัปดาห์ก่อนที่ต้นและ 9,800 - 11,600 บาท **ข้าวเปลือกเจ้า** ราคากึ่งกลางสัปดาห์ก่อนที่ต้นและ 7,500 - 7,900 บาท **ข้าวเปลือกปทุมธานี** ราคากึ่งกลางสัปดาห์ก่อนที่ต้นและ 9,200 - 10,200 บาท

แนวโน้ม

ข้าวเปลือกหอมมะลิ มีแนวโน้มราคาปรับตัวเพิ่มขึ้น เนื่องจากค่าเงินเยนอ่อนค่า ส่งราคาส่งออกข้าวหอมมะลิปรับตัวลดลงซึ่งทำให้ประเทศคู่ค้ามีแนวโน้มต้องการนำเข้าข้าวหอมมะลิเพิ่มขึ้น **ข้าวเปลือกปทุมธานี** มีแนวโน้มราคาปรับตัวเพิ่มขึ้นเล็กน้อย เนื่องจากความต้องการบริโภคข้าวของตลาดในประเทศมีแนวโน้มเพิ่มขึ้น หากราคาอยู่ในระดับกลาง และคุณภาพใกล้เคียงกับข้าวหอมมะลิ ส่วน **ข้าวเปลือกเหนียวเมล็ดยาว** และ **ข้าวเปลือกเจ้า** มีแนวโน้มไม่ราคาทรงตัว

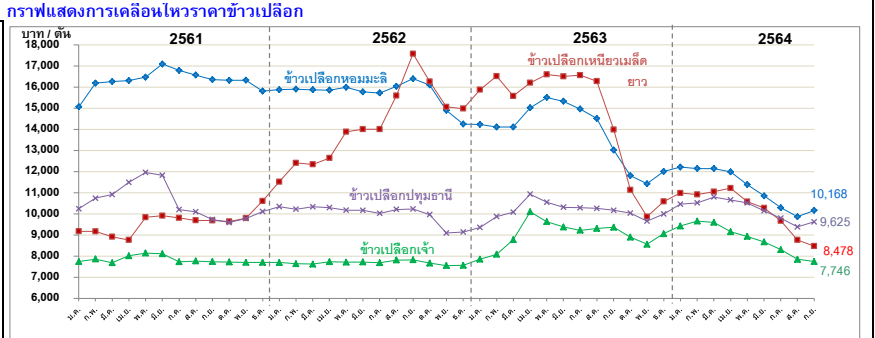

ราคาข้าวเปลือกเฉลี่ยรายเดือน ชนิดข้าวเปลือก	ปี	ม.ค.	ก.พ.	มี.ค.	เม.ย.	พ.ค.	มิ.ย.	ก.ค.	ส.ค.	ก.ย.	ต.ค.	พ.ย.	ธ.ค.	เฉลี่ย	ครั้งก่อน 20 - 24 ก.ย. 64	ครั้งนี้ 27 ก.ย. - 1 ต.ค. 64
ข้าวเปลือกหอมมะลิ (36-42 กรัม)	2560	10,374	10,177	9,956	9,856	9,821	10,043	10,881	11,302	12,924	12,909	12,740	14,203	11,266	9,800 - 11,600	9,800 - 11,600
	2561	15,078	16,195	16,271	16,318	16,553	17,076	16,798	16,578	16,379	16,329	16,334	15,846	16,313		
	2562	15,833	15,909	15,878	15,865	15,973	15,869	15,731	16,039	16,401	16,110	14,910	14,257	15,731		
	2563	14,241	14,113	14,121	15,024	15,516	15,334	14,972	14,522	13,029	11,816	11,428	12,016	13,844		
	2564	12,216	12,151	12,149	11,995	11,394	10,852	10,293	9,874	*10,168						
ข้าวเปลือกเหนียวเมล็ดยาว	2560	11,805	11,628	11,492	11,285	11,051	10,868	10,381	9,941	9,123	7,846	8,250	8,581	10,188	7,800 - 10,000	7,600 - 10,000
	2561	9,184	9,174	9,659	8,767	9,875	9,891	9,810	9,697	9,708	9,641	9,659	10,268	9,611		
	2562	11,524	12,415	12,349	12,649	13,617	14,007	14,014	15,599	17,586	16,265	15,069	14,897	14,166		
	2563	15,881	16,526	15,581	16,208	16,610	16,515	16,565	16,286	13,999	11,140	9,872	10,591	14,648		
	2564	10,992	10,923	11,050	11,225	10,586	10,279	9,677	8,768	* 8,478						
ข้าวเปลือกเจ้า	2560	7,575	7,486	7,472	7,410	7,829	8,453	8,199	7,779	7,603	7,566	7,535	7,620	7,711	7,500 - 7,900	7,500 - 7,900
	2561	7,812	7,866	7,691	8,019	8,162	8,051	7,736	7,771	7,691	7,728	7,713	7,696	7,828		
	2562	7,704	7,646	7,629	7,739	7,714	7,723	7,687	7,818	7,835	7,673	7,555	7,573	7,691		
	2563	7,862	8,092	8,782	10,108	9,631	9,385	9,228	9,318	9,372	8,898	8,564	9,065	9,025		
	2564	9,431	9,666	9,607	9,158	8,937	8,681	8,310	7,853	* 7,746						
ข้าวเปลือกปทุมธานี	2560	8,499	8,275	8,229	8,333	8,490	8,868	9,102	9,289	10,057	8,502	9,112	9,716	8,873	9,200 - 10,200	9,200 - 10,200
	2561	10,247	10,748	10,922	11,493	11,969	11,836	10,206	10,107	9,740	9,595	9,786	10,110	10,563		
	2562	10,351	10,230	10,344	10,301	10,180	10,173	10,027	10,214	10,238	9,972	9,100	9,148	10,023		
	2563	9,366	9,634	10,087	10,942	10,556	10,319	10,296	10,269	10,171	10,036	9,667	10,001	10,112		
	2564	10,466	10,531	10,805	10,667	10,531	10,149	9,804	9,388	* 9,625						

หมายเหตุ: - ตั้งแต่วันที่ 1 พฤศจิกายน 2563 ราคาข้าวเปลือกทุกชนิด ใช้ราคาของปีการผลิต 2563/64
- ตั้งแต่แต่วันที่ 2 มีนาคม 2563 ราคาข้าวเปลือกเจ้า และข้าวเปลือกปทุมธานี เป็นราคานาปี ปี 2563
กรมการค้าภายใน กระทรวงพาณิชย์

มันสำปะหลัง

ประจำสัปดาห์ที่ 5 ของเดือนกันยายน 2564 (27 กันยายน - 1 ตุลาคม 2564)

โลก	2558	2559	2560	2561	+/- (%)
ผลผลิต (ล้านตัน)	277.07	276.51	275.66	277.07	0.51
ไนจีเรีย	57.64	57.86	55.00	56.00	1.82
อินโดนีเซีย	21.80	20.75	20.33	21.00	3.30
บราซิล	23.06	23.71	20.11	20.94	4.13
สาธารณรัฐกานา	17.21	17.80	19.14	19.44	1.57
ไทย	2560/61	2561/62	2562/63	2563/64	+/- (%)
ผลผลิต (ล้านตัน)	29.368	31.079	28.999	31.632	9.08
พื้นที่เก็บเกี่ยว (ล้านไร่)	8.33	8.67	8.92	9.51	6.64
จำนวนครัวเรือน	544,774	445,500	524,000	524,000	0.00
ผลผลิตเฉลี่ย (ตัน/ไร่)	3.530	3.586	3.252	3.327	2.31
ผลผลิตออกมาช่วงเดือน ม.ค.-มี.ค. 64 คิดเป็นร้อยละ 61.13 ของผลผลิตทั้งหมด					
แหล่งผลผลิตสำคัญ นครราชสีมา 15.72% กำแพงเพชร 7.92% ชัยภูมิ 6.77% กาญจนบุรี 5.74% อุบลราชธานี 5.08%					
การแปรรูป เป็นแป้งมัน : มันเส้น : เอทานอล เท่ากับ 58 : 36 : 6					
ความต้องการใช้	2560	2561	2562	2563	2564
	41.33	45.32	40.00	40.00	42.58
การส่งออก (ตัน)	ปี 60	ปี 61	ปี 62	ปี 63	ปี 64 (ม.ค.-ส.ค.)
- มันเส้น	6,366,600	3,981,263	2,335,518	3,043,508	3,758,316
- มันอัดเม็ด	-	-	12,328	12,241	11,111
- แป้งมัน	4,101,112	3,919,122	3,822,714	3,766,348	3,134,248
- ผลิตภัณฑ์อื่นๆ	582,571	282,503	317,735	238,538	242,047
รวม	11,050,284	8,182,888	6,488,294	7,060,634	7,145,722
การนำเข้ามันเส้น (ตัน)	ปี 60	ปี 61	ปี 62	ปี 63	ปี 64 (ม.ค.-ส.ค.)
- กัมพูชา	2,004,389	1,134,119	843,140	1,397,906	1,134,726
- ลาว	472,177	393,559	398,524	892,513	1,026,650
รวมมันเส้น (ตัน)	2,476,566	1,527,678	1,241,664	2,290,420	2,161,376
คิดเป็นหัวมันสด (ตัน)	5,750,411	5,993,290	3,696,981	5,542,816	5,144,074
	ปี 59	ปี 60	ปี 61	ปี 62	ปี 63
การนำเข้าหัวมันสด (ตัน)	159,303	413,151	586,415	899,245	720,744
ความต้องการใช้	ส่งออก : ใช้ภายในประเทศ 74 : 26				
ประเทศคู่ค้า	มันเส้น จีน 99% อื่นๆ 1%				
	แป้งมัน ญี่ปุ่น 27.54%				
	จีน 23.89% อินโดนีเซีย 9.44% อื่นๆ 39.13%				
ประเทศคู่แข่ง	เวียดนาม กัมพูชา				

- สถานการณ์
- โลก FAO ประมาณการผลิตปี 2561 ประมาณ 277 ล้านตัน โดยไทยเป็นผู้ผลิตอันดับ 2 แต่เป็นผู้ส่งออกอันดับ 1
- แนวทางการบริหารจัดการตลาดมันสำปะหลัง ปี 2563/64
- คณะกรรมการมีมติเมื่อวันที่ 18 สิงหาคม 2563 อนุมัติในหลักการโครงการประกันรายได้เกษตรกรผู้ปลูกมันสำปะหลัง ปี 2563/64 วงเงิน 9,788 ล้านบาท
- มาตรการคู่ขนานโครงการประกันรายได้เกษตรกรผู้ปลูกมันสำปะหลัง ปี 2563/64

- 1) โครงการเพิ่มประสิทธิภาพการเพาะปลูกมันสำปะหลัง
 - 2) โครงการสินเชื่อเพื่อรวบรวมมันสำปะหลังและสร้างมูลค่าเพิ่มโดยสถาบันเกษตรกร
 - 3) โครงการชดเชยดอกเบี้ยในการเก็บสต็อกมันสำปะหลัง
 - 4) การบริหารจัดการการนำเข้า
4. แนวทางการดำเนินการเพิ่มเติม
- คณะกรรมการ กกร. (๑) ออกประกาศกำหนดให้ผู้ประกอบการรับซื้อหรือจำหน่ายมันเส้น ผู้ครอบครองไม่ว่าจะมีไว้ในฐานะ ผู้มีกรรมสิทธิ์หรือแทนผู้อื่น หรือปริมาณการครอบครองตั้งแต่เดือนละ 15 เมตริกตันขึ้นไป จะต้องแจ้งชื่อ ชนิด ราคาซื้อ ราคาจำหน่าย ปริมาณ ที่มีอยู่ ปริมาณการซื้อ ปริมาณการได้มา ปริมาณการจำหน่าย ปริมาณการใช้ ปริมาณคงเหลือ สถานที่เก็บและจัดทำบัญชีคุมสินค้า (๒) การควบคุมการขนย้าย หัวมันสำปะหลัง สดและมันเส้นพื้นที่ 12 จังหวัด ห้ามมิให้บุคคลใดขนย้ายมันสำปะหลังหรือมันเส้น ซึ่งมีปริมาณครั้งละตั้งแต่หนึ่งหมื่นกิโลกรัมเป็นขึ้นไป เข้ามาหรือออกจากท้องที่ในพื้นที่ 12 จังหวัด เว้นแต่ได้รับหนังสืออนุญาตจากประธาน กกร. ระดับจังหวัดหรือผู้ซึ่งได้รับมอบหมาย และ (๓) การกำหนดหลักเกณฑ์ เงื่อนไขการรับซื้อและการแสดงราคาซื้อขายหัวมันสำปะหลังสดตามเปอร์เซ็นต์ที่ซื้อแป้ง ผู้ประกอบการลานมัน โรงแป้ง หรือโรงงานเอทานอลหากเปอร์เซ็นต์ซื้อแป้งต่ำกว่าที่กำหนดให้ปรับลดราคาซื้อขายได้ไม่เกิน กก.ละ ๐.๐๕ บาท ต่อเปอร์เซ็นต์ซื้อแป้งที่ลดลงทุก ๑ เปอร์เซ็นต์ หรือเปอร์เซ็นต์สูงกว่าที่กำหนดให้ปรับเพิ่มราคาซื้อขายได้ไม่น้อยกว่า กก.ละ ๐.๐๕ บาท ต่อเปอร์เซ็นต์ซื้อแป้งที่เพิ่มขึ้นทุก ๑ เปอร์เซ็นต์ (๔) เพิ่มต้นทุนผู้ ทอนพันธุ์มันสำปะหลัง ในรายการสินค้าควบคุมและบริการ โดยมอบหมายให้ กกร. พิจารณาออกประกาศกำหนดมาตรการให้ต้องมี การขออนุญาตขนย้ายเข้ามาหรือออกจากพื้นที่ที่มีการระบาดของโรค โดยต้องระบุพื้นที่ที่ต้องขออนุญาตการขนย้ายหรือท้องที่ที่ต้องห้ามขนย้าย เพื่อเป็นการป้องกันหยุดยั้งการระบาดของโรคไวรัสใบด่างมีให้กระจายไปพื้นที่อื่น

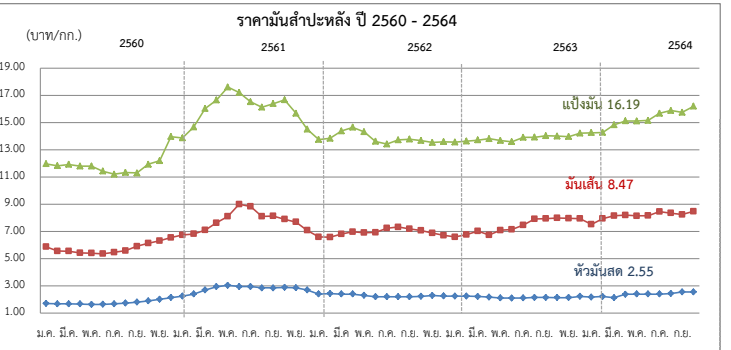

สถานการณ์ในประเทศ
สำนักงานเศรษฐกิจการเกษตร (สศก.) ประมาณการผลิตปี 2563/64 อยู่ที่ 31.632 ล้านตัน เพิ่มขึ้นจากปีก่อน 2.633 ล้านตัน ผลผลิตต่อไร่คาดว่าจะเพิ่มขึ้นแต่ยังคงน้อยกว่าผลผลิตที่เคยได้รับในปีปกติ เนื่องจากภัยแล้งในช่วงต้นปี 2563 ซึ่งเป็นช่วงเริ่มปลูก ทำให้การเจริญเติบโตช่วงแรกไม่ดี อย่างไรก็ตามเกษตรกรสามารถควบคุมการแพร่ระบาดและกำจัดโรคใบด่างได้ดี จึงส่งผลให้ภาพรวมผลผลิตเพิ่มขึ้นด้วย ราคาหัวมันสด จ. นครราชสีมา สัปดาห์นี้เฉลี่ยอยู่ที่ 2.55 บาท/กก. ราคาทรงตัวเมื่อเทียบกับสัปดาห์ก่อน **ขณะนี้ผลผลิตออกสู่ตลาดแล้ว 30.151 ล้านตัน คิดเป็น 95.32%**

สถานการณ์ต่างประเทศ
F.O.B. มันเส้น/F.O.B. แป้งมัน ราคาทรงตัวเท่ากับสัปดาห์ก่อน แต่ปรับตัวสูงขึ้นรูปของค่าเงินบาท ราคาซื้อขายจริงมันเส้นอยู่ที่ 8.30-8.64 บาท (245-255 เหรียญสหรัฐฯ) ราคาซื้อขายจริงแป้งมันอยู่ที่ 16.01-16.27 บาท (475-480 เหรียญสหรัฐฯ)

	ปี	ต.ค.	พ.ย.	ธ.ค.	ม.ค.	ก.พ.	มี.ค.	เม.ย.	พ.ค.	มิ.ย.	ก.ค.	ส.ค.	ก.ย.	เฉลี่ย	
1) เกษตรกรขายได้	(ณ 1 ต.ค. 64)														
	- สศก. 1/	59/60	1.06	1.28	1.51	1.48	1.53	1.50	1.27	1.18	1.15	1.17	1.20	1.30	
		60/61	1.41	1.67	1.95	2.01	2.12	2.36	2.51	2.55	2.47	2.38	2.38	2.43	2.19
		61/62	2.55	2.47	2.32	2.23	2.16	2.17	2.13	1.93	1.67	1.65	1.71	1.65	2.05
		62/63	1.70	1.87	1.98	1.95	1.92	1.90	1.74	1.67	1.63	1.64	1.71	1.76	1.79
		63/64	1.74	1.82	2.04	2.03	2.07	2.13	2.08	1.92	1.91	1.96	2.02	2.11	1.99
		64/65	2.14												
	- จ.นครราชสีมา 2/	59/60	1.59	1.75	1.75	1.70	1.68	1.68	1.67	1.63	1.65	1.68	1.69	1.81	1.69
		60/61	1.89	2.01	2.14	2.24	2.40	2.70	2.94	3.04	2.92	2.85	2.85	2.85	2.57
		61/62	2.88	2.86	2.70	2.53	2.42	2.40	2.40	2.30	2.20	2.20	2.20	2.20	2.44
	62/63	2.23	2.29	2.26	2.25	2.24	2.22	2.17	2.11	2.10	2.11	2.15	2.15	2.19	
	63/64	2.14	2.14	2.23	2.17	2.22	2.25	2.38	2.40	2.40	2.40	2.44	2.55	2.31	
	64/65	2.55													
2) ราคาส่งออก F.O.B.	มันเส้น	59/60	5.92	6.00	6.18	5.88	5.56	5.55	5.42	5.41	5.36	5.46	5.58	5.53	5.65
		60/61	6.14	6.31	6.55	6.73	6.82	7.10	7.63	8.71	8.99	8.84	8.10	8.13	7.50
		61/62	7.90	7.69	7.08	6.72	6.58	6.82	6.92	6.92	6.92	7.24	7.31	7.16	7.11
		62/63	7.07	6.88	6.69	6.61	6.76	7.03	6.76	7.08	7.14	7.46	7.91	7.94	7.11
		63/64	7.99	7.96	7.95	7.46	7.95	8.15	8.20	8.14	8.16	8.45	8.35	8.24	8.08
		64/65	8.47												
	แป้งมัน	59/60	11.01	11.39	12.05	11.97	11.82	11.92	11.79	11.80	11.43	11.20	11.22	11.64	11.60
		60/61	11.93	12.96	13.97	13.86	14.67	16.02	16.65	17.60	17.20	16.52	16.12	16.39	15.32
		61/62	16.66	15.67	14.51	14.06	13.88	14.39	14.65	14.26	13.61	13.44	13.70	13.74	14.38
		62/63	13.67	13.53	13.57	13.56	13.63	13.72	13.79	13.67	13.59	13.90	13.92	14.02	13.71
	63/64	14.00	13.97	14.22	14.18	14.27	14.83	15.12	15.10	15.15	15.71	15.88	15.74	14.85	
	64/65	16.19													

หมายเหตุ : 1/ หัวมันสดคละจาก สศก. 2/ หัวมันสดซื้อแป้ง 25% จาก พณ.จ. กรมการค้าภายใน กระทรวงพาณิชย์

ตารางพาราค

สัปดาห์ที่ 5 ของเดือนกันยายน 2564 (27 ก.ย. - 1 ต.ค.64)

	ปี 2561	ปี 2562	ปี 2563	ปี 2564 ^F	Δ%
ผลผลิตโลก¹ (ล้านตัน)	13.84	13.84	12.09	13.81	14.19
- อินโดนีเซีย	3.63	3.30	2.88		
- เวียดนาม	1.14	1.19	1.17		
- มาเลเซีย	0.6	0.64	0.55		
- ไทย (สศก.)	4.74	4.77	4.69	4.76	1.41
การส่งออกโลก (ล้านตัน)	10.48	9.99	9.84	10.55	7.22
- อินโดนีเซีย	2.95	2.58	2.46	2.66	8.13
- เวียดนาม	1.50	1.63	1.67	1.72	2.99
- มาเลเซีย	1.12	1.06	1.10	1.11	0.54
- ไทย (สศก.)	4.32	3.94	4.35	3.06	(ม.ค.-ส.ค.64)
การใช้โลก¹ (ล้านตัน)	13.90	13.91	12.84	13.87	8.02
- ไทย ¹	0.63	0.66	0.69	0.72	4.35
ช่วงออกสู่ตลาด	ตลอดทั้งปี ออกมาก ธ.ค. (12.13%) - ม.ค. (10.98%)				
แหล่งผลิตสำคัญ	สุราษฎร์ธานี สงขลา นครศรีธรรมราช ตรัง ยะลา				
เนื้อที่ที่กรี๊ดได้ (ล้านไร่)	20.02	20.46	20.58	20.46	-0.58
ผลผลิต/เนื้อที่ที่กรี๊ด (กก.)	240	237	228	224	-1.75
มูลค่าส่งออก (ล้านบาท)	155,100	190,632	181,931	158,398	(ม.ค.-ส.ค.64)
ตลาดส่งออกสำคัญ	จีน มาเลเซีย ญี่ปุ่น อเมริกา เกาหลีใต้				
ประเทศคู่แข่ง	อินโดนีเซีย มาเลเซีย เวียดนาม				

หมายเหตุ ^F = ประมาณการจาก สศก. , ¹ = จาก สศก.

ราคา หน่วย : บาท/กก.	(สป.5) (1 ต.ค.64)	สป.4 (23 ก.ย.64)	+เพิ่ม/-ลด (บาท/กก.)
- ยางแผ่นดิบ ชั้น 3 ตลาดกลางสงขลา	50.35	48.37	1.98
- ยางแผ่นรมควัน ชั้น 3 ตลาดกลางสงขลา	52.53	50.66	1.87
- น้ำยางสด โรงงานรับซื้อ	50.50	46.70	3.80
- ยางก้อนถ้วย (DRC 50%)	23.50	22.75	0.75
- ยางแผ่นรมควัน ชั้น 3 C&F ไทเกี้ยว *	-	58.09	-
- ยางแผ่นรมควัน ชั้น 3 FOB สิงคโปร์ *	-	57.51	-

หมายเหตุ : สป.5 = * ไม่มีรายงานราคาในสัปดาห์นี้

สถานการณ์
ปริมาณยางออกสู่ตลาดน้อย จากภาวะฝนตกชุกในแหล่งผลิตภาคใต้ ประกอบกับขาดแคลนแรงงานกรี๊ดยาง ขณะที่ความต้องการมีต่อเนื่องจากการคาดการณ์ว่าอุตสาหกรรมยางล้อจะฟื้นตัวจากการขยายตัวของการผลิตรถยนต์ไฟฟ้า รวมทั้งราคาน้ำมันดิบยังเคลื่อนไหวในเกณฑ์สูง ส่งผลให้ราคายางโดยเฉลี่ยปรับตัวสูงขึ้น

1. การช่วยเหลือเกษตรกรและผู้ประกอบการอุตสาหกรรมยางพารา (กยท.)
 - 1) โครงการสนับสนุนสินเชื่อผู้ประกอบการผลิตผลิตภัณฑ์ยาง วงเงินสินเชื่อ 25,000 ล้านบาท ระยะเวลาดำเนินงาน ปี 2559 – 2569
 - 2) โครงการสนับสนุนสินเชื่อเงินทุนหมุนเวียนแก่สถาบันเกษตรกรเพื่อรวบรวมยาง วงเงิน 10,000 ล้านบาท ระยะเวลาดำเนินการ 1 เม.ย.63 - 31 มี.ค.67
 - 3) โครงการส่งเสริมการใช้ยางในหน่วยงานภาครัฐ ระยะเวลา ต.ค.62 - ก.ย.65
 - 4) โครงการสนับสนุนสินเชื่อเป็นเงินทุนหมุนเวียนแก่ผู้ประกอบการยาง (ยางแห้ง) วงเงิน 20,000 ล้านบาท ระยะเวลาดำเนินงาน ม.ค.63 – ธ.ค.64
 - 5) โครงการสนับสนุนสินเชื่อเป็นเงินทุนหมุนเวียนแก่ผู้ประกอบการไม้ยางและผลิตภัณฑ์ วงเงิน 20,000 ล้านบาท ระยะเวลาดำเนินงาน ต.ค.63 – ก.ย.65
 - 6) โครงการประกันรายได้เกษตรกรชาวสวนยาง : ประกันรายได้ยาง 3 ชนิด ราคเป้าหมาย ยางแผ่นดิบ กก.ละ 60 บาท , น้ำยางสด (DRC100%) กก.ละ 57 บาท และยางก้อนถ้วย (DRC50%) กก.ละ 23 บาท
 - **ระยะที่ 1** : วงเงินประกัน 25,819.92 ล้านบาท ระยะเวลาประกัน ต.ค.62 - มี.ค.63 ผล จ่ายเงินให้เกษตรกร 1,272,883 ราย เป็นเงิน 24,172.44 ล้านบาท คิดเป็นร้อยละ 93.62
 - **ระยะที่ 2** วงเงินประกัน 9,717.995 ล้านบาท ระยะเวลาประกัน ต.ค.63 - มี.ค.64 ผล (ณ 24 ส.ค.64) จ่ายเงินให้เกษตรกรแล้ว รวม 1.45 ล้านราย เป็นเงิน 7,546.99 ล้านบาท คิดเป็นร้อยละ 77.66
2. มาตรการกำกับดูแลด้านปริมาณ กำหนดให้ผู้ประกอบการยางที่มีกรรับซื้อยาง 7 ประเภท ปริมาณรับซื้อเดือนละ 5,000 กก.ขึ้นไป ต้องแจ้งปริมาณการซื้อ จำหน่ายใช้ไป คงเหลือ และสถานที่เก็บสินค้ายางพารา ตลอดจนจัดทำบัญชีคุมรายวัน เพื่อให้สามารถตรวจสอบได้ทุกเวลา

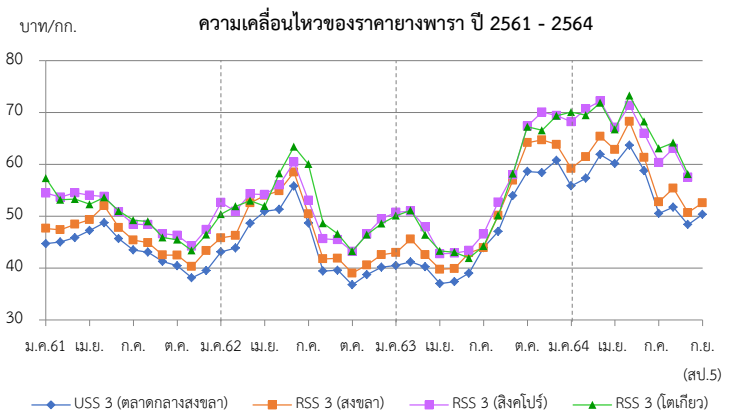

ราคา (บาท/กก.)	ปี	ม.ค.	ก.พ.	มี.ค.	เม.ย.	พ.ค.	มิ.ย.	ก.ค.	ส.ค.	ก.ย.	ต.ค.	พ.ย.	ธ.ค.	เฉลี่ย
ยางแผ่นดิบ ชั้น 3	2561	43.45	43.28	44.14	44.45	46.27	44.21	41.73	41.53	39.88	38.79	36.64	38.06	41.87
ท้องถิ่น จ.สงขลา (กยท.)	2562	41.49	42.00	46.67	48.23	49.02	53.34	47.40	38.05	38.16	33.79	37.04	38.68	42.82
	2563	39.05	39.53	38.49	35.03	35.64	36.79	38.39	45.03	51.26	57.72	55.24	58.59	44.23
	2564	54.15	55.13	59.93	57.04	61.82	57.03	48.62	50.22	48.14	48.40	(1 ต.ค.64)		54.05
ตลาดกลาง จ.สงขลา (กยท.)	2561	44.70	45.01	45.85	47.19	48.76	45.64	43.55	43.05	41.19	40.42	38.07	39.51	43.58
	2562	43.11	43.85	48.59	50.93	51.71	55.77	48.68	39.34	39.58	36.75	38.54	40.16	44.75
	2563	40.48	41.15	40.22	37.00	37.36	38.99	40.29	47.02	53.96	59.88	61.95	60.75	46.59
	2564	55.67	57.32	61.89	60.13	63.66	58.76	50.51	51.72	49.93	50.35	(1 ต.ค.64)		55.99
ยางแผ่นรมควันชั้น 3 ตลาดกลาง จ.สงขลา (กยท.)	2561	47.65	47.36	48.57	49.31	52.00	47.79	45.35	44.65	42.42	42.37	40.3	42.19	45.83
	2562	45.81	46.28	52.51	53.97	53.87	58.54	50.34	41.76	41.72	39.00	40.44	42.53	47.66
	2563	42.94	43.75	42.58	39.72	39.88	42.93	43.90	50.12	56.91	64.17	64.69	63.80	49.62
	2564	59.19	61.46	65.39	62.81	68.25	61.28	52.72	55.36	52.44	52.53	(1 ต.ค.64)		59.14
ตลาดสิงคโปร์ (F.O.B.) (กยท.)	2561	54.45	53.67	52.64	54.05	53.80	50.83	48.45	48.37	46.59	46.30	44.22	46.30	49.97
	2562	50.39	50.91	54.30	54.15	56.03	60.40	53.05	45.63	45.46	43.19	46.55	49.43	50.91
	2563	50.73	49.75	47.90	43.29	42.86	43.36	46.54	52.71	57.96	67.36	70.05	69.42	53.49
	2564	68.21	69.44	72.18	67.12	71.36	66.09	60.33	63.07	58.47	57.51	(22 ก.ย.64)		65.38
ตลาดไต้หวัน (C&F) (กยท.)	2561	57.31	53.14	53.28	52.29	53.62	50.99	49.21	48.98	45.86	45.47	43.37	48.84	50.20
	2562	52.63	51.88	52.99	51.95	58.23	63.38	60.03	48.63	46.56	43.24	46.45	48.56	52.36
	2563	50.10	50.50	46.41	42.70	43.05	41.91	44.23	50.12	58.21	67.24	66.55	69.36	52.53
	2564	70.06	70.71	71.85	66.70	73.23	68.36	63.06	64.16	58.17	58.09	(22 ก.ย.64)		66.44

สับปะรด

ประจำสัปดาห์ที่ 5 เดือนกันยายน 2564 (วันที่ 27 กันยายน - 1 ตุลาคม 2564)

ผลผลิต	2561	2562	2563	2564	± %Δ
โลก (ล้านตัน)	29.40	28.60	n/a	n/a	
ไทย (ล้านตัน)	2.350	1.825	1.532	1.801	17.56
ช่วงผลผลิตออกมาก	รุ่นที่ 1 พ.ค. - มิ.ย. และ รุ่นที่ 2 ต.ค.- ธ.ค.				
แหล่งเพาะปลูก	ประจวบคีรีขันธ์ ระยอง ราชบุรี ชลบุรี และเพชรบุรี				
พื้นที่เก็บเกี่ยว (ไร่)	568,394	485,399	414,499	465,563	12.32
ผลผลิตเฉลี่ย (กก./ไร่)	4,136	3,760	3,364	3,867	14.95
การใช้					
-บริโภคสด (ล้านตัน)	0.442	0.190	0.164	0.055	(พยากรณ์)
-แปรรูปกระป๋องน้ำ (ล้านตันสด)	1.908	1.635	1.230	1.746	
ส่งออก					(เปรียบเทียบกับปี 63 ต่อปี 62)
- ปริมาณ (ล้านตัน)	0.640	0.515	0.361	0.313	-29.90
- มูลค่า (ล้านบาท)	19,047	15,659	15,174	12,975	-3.10
ประเทศคู่ค้า (ข้อมูล ปี 2563)					(ม.ค.-ส.ค.)
สับปะรดสด	จีน 72% เมียนมา 7.1% UAE 3%				
สับปะรดแช่แข็ง	จีน 85% ออสเตรเลีย 6% ญี่ปุ่น 5%				
สับปะรดกระป๋อง	สหรัฐอเมริกา 34% รัสเซีย 7% เยอรมนี 7%				
น้ำสับปะรดเข้มข้น	สหรัฐอเมริกา 23% เนเธอร์แลนด์ 21% อิหร่าน 10%				
อื่นๆ - กวน	สหรัฐอเมริกา 36% รัสเซีย 11% เนเธอร์แลนด์ 6%				
- อบแห้ง	สหรัฐอเมริกา 34% รัสเซีย 10% ยูเครน 6%				
ประเทศคู่แข่ง	ฟิลิปปินส์ อินโดนีเซีย คอสตาริกา บราซิล				
อัตราแปรสภาพ	สับปะรดกระป๋อง : สับปะรดสด = 1 : 3.3				
	น้ำสับปะรด : สับปะรดสด = 1 : 4				
	สับปะรดแห้ง/กวน : สับปะรดสด = 1 : 5				
	สับปะรดแช่แข็ง : สับปะรดสด = 1 : 2.5				

1. สถานการณ์การโลก
ปี 2558 - 2562 ผลผลิตมีแนวโน้มเพิ่มขึ้นร้อยละ 3.06 ต่อปี เฉลี่ยประมาณปีละผลผลิตปี 2562 จำนวน 28.18 ล้านตัน ลดลงจากปี 2561 ร้อยละ 0.87

2. สถานการณ์การผลิตและตลาดของไทย
2.1 การผลิต ปี 2564 สศก. คาดว่าเนื้อที่เก็บทั้งประเทศจะเพิ่มขึ้นจากปีที่แล้วเนื่องจากราคาซื้อขายปรับตัวสูงขึ้นตั้งแต่ช่วงกลางปี 2562 และตลอดปี 2563 ซึ่งจูงใจให้เกษตรกรกลับมาดูแลแปลงและขยายพื้นที่การปลูกสับปะรด สำหรับผลผลิตต่อไร่ คาดว่าเพิ่มขึ้นจากปีที่ผ่านมา ปริมาณน้ำฝนเพียงพอ ผลผลิตรวมทั้งประเทศเพิ่มขึ้น
2.2 การตลาด ปี 2564 คาดว่าภาพรวมปริมาณผลผลิตจะเพียงพอต่อความต้องการของโรงงานแปรรูป ราคาที่เกษตรกรขายได้เคลื่อนไหวอยู่ในเกณฑ์ปกติ แต่ปัจจัยจากสถานการณ์ COVID-19 ในตลาดหลักสำคัญ อาจส่งผลให้ตลาดชะลอตัว คำสั่งซื้อลดลง รวมถึงกรณีโรงงานขาดแคลนแรงงานต่างด้าว จะส่งผลให้โรงงานลดกำลังการผลิตลง กระทบต่อเนื่องต่อราคาที่เกษตรกรจำหน่ายได้

3. มาตรการ
- คกก.นโยบายสับปะรดแห่งชาติ มอบหมายให้ คพจ. บริหารจัดการและแก้ไข ปัญหาสับปะรดในพื้นที่ในเบื้องต้นก่อน หากยังไม่สามารถแก้ไขปัญหาได้ ให้นำเสนอต่อคณะกรรมการนโยบายฯ
- มุ่งเน้นการทำ contract farming ระหว่างโรงงานกับเกษตรกร ให้เป็นรูปธรรม

4. คณะกรรมการดูแลสินค้าสับปะรด
คกก.นโยบายและพัฒนาสับปะรดแห่งชาติ ได้มีมติเมื่อวันที่ 2 ก.ค.63 เห็นชอบให้ แต่งตั้งคณะกรรมการ 2 คณะ ได้แก่
- คณะอนุกรรมการขับเคลื่อนการพัฒนาสับปะรด (ด้านผลิต แปรรูป ตลาด) โดยมี ประธานและฝ่ายเลขาร่วมจาก 3 หน่วยงาน คือ กษ. อก. และ พณ.
- คณะอนุกรรมการจัดทำแผนปฏิบัติการด้านสับปะรด พ.ศ. 2563-2565 โดยมี ปลัด กษ. เป็นประธาน รองปลัด พณ. และ อก. เป็นรองประธาน และ สศก. กส. คน. สศ. สศอ. เป็นฝ่ายเลขานุการร่วม

สถานการณ์ปัจจุบัน
สศก.พยากรณ์ผลผลิตปี 64 1.8 ล้านตัน เพิ่มขึ้นจากปี 63 ร้อยละ 17.5 เนื่องจากราคาดีต่อเนื่องตั้งแต่กลางปี 62 จึงจูงใจให้เกษตรกรขยายพื้นที่เพาะปลูก โดยในเดือน ก.ค.-ส.ค.64 สศก.คาดการณ์ผลผลิตออกสู่ตลาดน้อย ส่งผลให้ราคาที่เกษตรกรขายได้ปรับตัวสูงขึ้นกว่าช่วงที่ผ่านมา (มิ.ย.64 ราคาเฉลี่ย กก.ละ 5.03 บ.) ทั้งนี้ ปัจจุบันโรงงานเริ่มทยอยเปิดทำการและรับซื้อผลผลิตจากเกษตรกร จากที่ปิดเพื่อบำรุงรักษาเครื่องจักรในช่วงปลาย ก.ค.- ต้นเดือน ก.ย.64 ราคาสัปดาห์นี้ อยู่ที่ กก.ละ 6.40 บาท
สำหรับการส่งออก ปี 2563 (ม.ค.-ธ.ค.63) ส่งออกได้รวม 0.361 ล้านตัน มูลค่า 15,174 ล้านบาท ปริมาณและมูลค่าลดลงจากปี 2562 ร้อยละ 29 และ ร้อยละ 3 ตามลำดับ โดยในปี 2564 (ม.ค.-ส.ค.64) ปริมาณการส่งออกอยู่ที่ 0.313 ล้านตัน มูลค่า 12,975 ล้านบาท

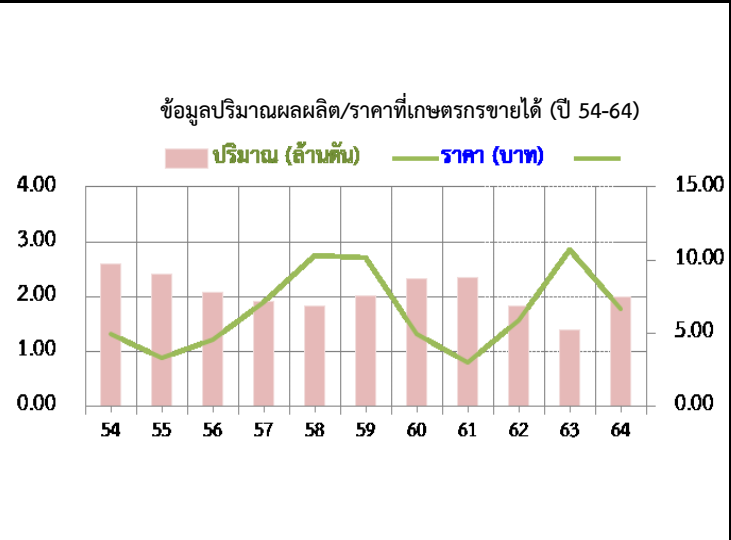

ราคาสับปะรดโรงงานที่เกษตรกรขายได้ (บาท/กก.)	ปี	ม.ค.	ก.พ.	มี.ค.	เม.ย.	พ.ค.	มิ.ย.	ก.ค.	ส.ค.	ก.ย.	ต.ค.	พ.ย.	ธ.ค.	เฉลี่ย
	2560	7.62	6.37	6.70	6.12	4.62	4.06	4.26	4.28	4.32	4.11	3.15	3.08	4.95
	2561	3.32	4.25	3.76	2.93	2.29	1.75	2.09	2.32	3.12	3.35	2.83	2.86	2.97
	2562	3.15	3.69	4.48	5.49	6.48	7.18	6.19	6.34	6.48	6.72	7.04	7.76	5.91
	2563	9.11	11.16	11.39	10.67	11.76	12.87	13.07	12.80	13.44	12.56	8.05	6.24	10.68
	2564	6.47	7.26	7.59	7.21	5.49	5.03	5.63	6.06	6.40				6.49

(ส.ป.5)

เงาะ

ประจำสัปดาห์ที่ 5 เดือนกันยายน 2564 (27 กันยายน - 1 ตุลาคม 2564)

	2561	2562	2563	2564	%	
ผลผลิต (ตัน)	259,770	279,980	270,053	280,857	4.00	1. สถานการณ์การผลิต ผลผลิตโดยรวมทั้งประเทศเพิ่มขึ้นทั้งประเทศ ร้อยละ 4.00 เนื่องจากสภาพภูมิอากาศเอื้ออำนวยต่อการติดดอกและออกผล แต่ภาคตะวันออกปริมาณลดลงเนื่องจากปรับพื้นที่ไปปลูกทุเรียนแทน โดยผลผลิตภาคตะวันออก จะออกกระจุกตัวมากช่วงเดือน พ.ค. - มิ.ย. และภาคใต้เดือน ก.ค. - ส.ค.
- ภาคตะวันออก	173,558	191,089	210,637	198,096	-5.95	2. มาตรการบริหารจัดการผลไม้ ปี 2564 2.1 ตลาดภายในประเทศ ต้นน้ำ 1) เชื่อมโยงกระจายออกนอกแหล่งผลิต 2) เชื่อมโยงกระจายด้วยรถเร่ผลไม้ 3) เชื่อมโยงผ่านไปรษณีย์ไทย+กิจกรรม Business Matching และจัดหาพื้นที่ให้เกษตรกรผ่านตลาดต่างๆ ทั้งท้องถิ่น กลางน้ำ ขดเขยดอกเบี๋ย 3% 6 เดือน ให้เกษตรกร/สถาบันผู้ประกอบการ ปลายน้ำ ผลักดันส่งออก กก.ละ 5 บาท 2) ส่งเสริมการขาย Offline Online : Magnet ห้างฯ ภัตาคาร Platform 3) จัดกิจกรรมส่งเสริมการขาย Offline Online 4) กิจกรรมเชื่อมไม้ผลไม้ไทยปลอดภัย COVID-19 และส่งเสริมทำสัญญาซื้อขายล่วงหน้า
- ภาคใต้	69,716	71,609	43,119	63,647	47.61	
- ภาคอื่นๆ	16,496	17,282	16,297	19,114	17.29	
แหล่งผลิตสำคัญ						
- ภาคตะวันออก	พ.ค. - มิ.ย. จันทบุรี ตราด และระยอง					
- ภาคใต้	ก.ค. - ก.ย. สุราษฎร์ธานี นครศรีธรรมราช และนราธิวาส					
พื้นที่ให้ผล (ไร่)	223,618	213,609	211,377	206,966	-2.09	
ผลผลิต/ไร่ (กก.)	1,162	1,311	1,278	1,357	6.18	
การส่งออก (สด + แปรรูป)						
- ปริมาณ (ตัน)	14,745	21,326	15,110	12,933	(ม.ค. - ส.ค.)	2.2 ตลาดต่างประเทศ Offline 1) จัดงานนานาชาติ THAIFEX-ANUGA ASIA 2) Thai Fruit Golden Month 3) ส่งเสริมสร้างภาพลักษณ์สินค้าฮาลาล (ภูมิภาค MENA) และเข้าร่วมงานแสดงสินค้านานาชาติในต่างประเทศ Online จัดกิจกรรม Online Business Matching และ Online In-Store Promotion (อินเดีย) Hybrid line กิจกรรม Mirror@Mirror ในงานต่างประเทศ
- มูลค่า (ล้านบาท)	435	515	327	301		
ประเทศคู่ค้า						
- เงาะสด	เวียดนาม 50% ลาว 20% พม่า 19 %					3. คณะกรรมการดูแลสินค้าผลไม้ สินค้าผลไม้มีคณะกรรมการพัฒนาและบริหารจัดการผลไม้แล้วรับผิดชอบ โดยมีรัฐมนตรีว่าการกระทรวงเกษตรและสหกรณ์เป็นประธาน และอธิบดีกรมส่งเสริมการเกษตรเป็นกรรมการและเลขานุการ
- เงาะกระป๋อง	กัมพูชา 42% พม่า 27% อเมริกา 10%					
- เงาะกระป๋องสอด้บประรด	อเมริกา 42% มาเลเซีย 16% แคนาดา 11%					
สัดส่วนผลไม้						
- บริโภคสดภายในประเทศ	94%					
- ส่งออก	6%					

สถานการณ์ปัจจุบัน
สิ้นสุดฤดูกาลผลิตแล้ว

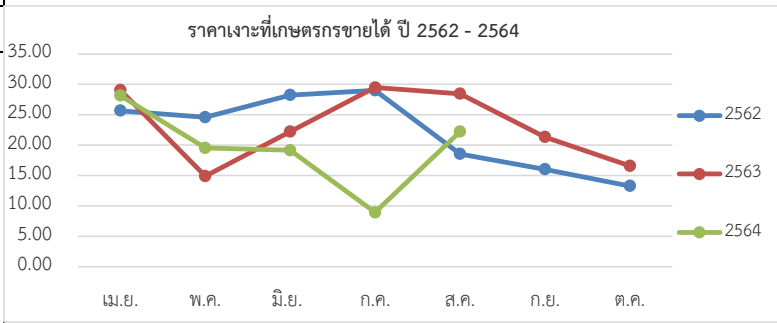

ราคาเงาะที่เกษตรกรขายได้ (บาท/กก.)													
ปี	ม.ค.	ก.พ.	มี.ค.	เม.ย.	พ.ค.	มิ.ย.	ก.ค.	ส.ค.	ก.ย.	ต.ค.	พ.ย.	ธ.ค.	เฉลี่ย
2560	-	-	-	53.00	30.48	24.23	24.12	22.15	26.48	-	-	-	30.08
2561	-	-	-	37.64	35.21	17.41	28.92	14.39	14.56	27.50	28.25	-	25.49
2562	-	-	-	25.67	24.59	28.24	29.03	18.55	16.02	13.28	-	-	22.20
2563	-	-	-	29.06	14.88	22.25	29.48	28.47	21.35	16.58	-	-	23.15
2564	-	-	-	-	28.19	19.53	19.16	8.93	22.24	(ส 5 ก.ย. 64)	-	-	19.61

ที่มา : สำนักงานเศรษฐกิจการเกษตร

กรมการค้าภายใน กระทรวงพาณิชย์

ตุลาคม 2564

มังคุด

ประจำสัปดาห์ที่ 5 เดือนกันยายน 2564 (วันที่ 27 กันยายน - 1 ตุลาคม 2564)

	2561	2562	2563	2564	% Δ
ผลผลิต (ตัน)	185,607	352,800	336,861	282,071	-16.26
- ตะวันออก	73,815	180,318	213,226	107,706	-49.49
- ใต้	111,378	172,098	122,616	173,116	41.19
- อื่นๆ	414	384	1,019	1,249	22.57
ช่วงผลผลิตออกมาก/แหล่งผลิตสำคัญ					
- ตะวันออก	พ.ค. (จันทบุรี ตราด และระยอง)				
- ใต้	มิ.ย. - ส.ค. (นครศรีธรรมราช ชุมพร และระนอง)				
พื้นที่ให้ผล (ไร่)	420,430	426,679	430,074	424,625	-1.27
ผลผลิตเฉลี่ย(กก./ไร่)	441	827	783	664	-15.20
มูลค่าผลผลิต (ล้านบาท)	8.09	10.24	13.35	N/A	
การบริโภค (ตัน)					
- บริโภคสด	7,944	-55,189	47,425	N/A	
- แปรรูป	80	-568	479	N/A	
การส่งออก (สด+แช่แข็ง)					(ส.ค.)
- ปริมาณ (ตัน)	177,583	408,557	291,378	249,259	
- มูลค่า (ล้านบาท)	6,988	16,694	14,997	16,663	
ประเทศคู่ค้า					
- มังคุดสด	จีน 75% เวียดนาม 18% อื่นๆ 7%				
- มังคุดแช่แข็ง	เกาหลี 60% สหรัฐอเมริกา 29% อื่นๆ 11%				

1. สถานการณ์การผลิตและการตลาด

1.1 ผลผลิต ปี 2564 สดก. คาดว่าผลผลิตมีแนวโน้มลดลงจากปี 2563 เนื่องจากแหล่งผลิตสำคัญเกษตรกรโค่นต้นมังคุดที่อายุมาก และปรับเปลี่ยนไปปลูกทุเรียน ซึ่งทุเรียนให้ผลตอบแทนที่ดีกว่า โดยแหล่งผลิตสำคัญบางพื้นที่ ประสบปัญหาสภาพอากาศที่ไม่เอื้ออำนวย มีฝนตกติดต่อกันในช่วงปลายปี 2563 ประกอบกับสภาพอากาศหนาวเย็นยาวนานในช่วงต้นปี 2564 ไม่เหมาะสมกับการออกดอก ทำให้ดอกออกน้อย ส่งผลให้ผลผลิตมังคุดทั้งประเทศลดลงจากปีก่อน

1.2 การตลาด จากสถานการณ์การแพร่ระบาดของ COVID-19 ส่งผลให้ปริมาณมังคุดที่ส่งออกลดน้อยลง ทำให้มีมังคุดที่ต้องบริหารจัดการภายในประเทศเพิ่มขึ้น

2. แผนด้านการตลาดของกระทรวงพาณิชย์

มาตรการด้านการตลาดในประเทศและต่างประเทศ 16 มาตรการบริหารจัดการผลไม้ ปี 2564 ดังนี้

(1) เร่งดำเนินการตรวจและรับรอง GAP (2) ผ่อนปรนกฎระเบียบการเคลื่อนย้ายแรงงานระหว่างภาค (มท.) (3) กอ.รมน.สนับสนุนกำลังพลช่วยเหลือเกี่ยวและขนย้ายผลไม้ (4) ส่งเสริมการรวบรวมรับซื้อผลไม้ (5) สนับสนุนให้มีรถเร่ไปรับซื้อผลไม้ เพื่อเชื่อมโยงกระจายออกนอกแหล่งผลิต (6) สนับสนุนค่าขนส่งสำหรับผลไม้ที่ส่งขายผ่านไปรษณีย์ไทย (7) เปิดพื้นที่ให้เกษตรกรนำผลไม้ไปวางขายได้ฟรีผ่านตลาดกลางตลาดสด สนามบิน ห้างฯ ปิ๊มน้ำมัน (8) เร่งรัดผลักดันส่งออกผลไม้ (9) ใช้มกยอโมเดล หรือระบบเกษตรพันธสัญญา (Contract Farming) (10) ผู้โดยสารทุกสายการบิน โหลดผลไม้ขึ้นเครื่องบินได้ฟรี 25 กิโลกรัม (11) ร่วมกับหน่วยงานที่เกี่ยวข้องส่งเสริมการค้าผลไม้ Online (12) ส่งเสริมการขายผลไม้ในต่างประเทศ (13) ส่งเสริมการส่งออกผลไม้ : จับคู่เจรจาธุรกิจ Online Business Matching และ Online In-Store Promotion (14) ส่งเสริมการส่งออกผลไม้ในรูปแบบผสมผสาน (Hybrid line) (15) ประชาสัมพันธ์สร้างภาพลักษณ์ผลไม้ไทย (16) กระทรวงพาณิชย์และหน่วยงานที่เกี่ยวข้องบังคับใช้กฎหมาย : พ.ร.บ.ว่าด้วยราคาสินค้าและบริการ พ.ร.บ.มาตราซึ่งดวงวัด และพ.ร.บ.การแข่งขันทางการค้า

3. คณะกรรมการดูแลสินค้าผลไม้

สินค้าผลไม้มีคณะกรรมการพัฒนาและบริหารจัดการผลไม้ดูแลรับผิดชอบ โดยมีรัฐมนตรีว่าการกระทรวงเกษตรและสหกรณ์เป็นประธาน และอธิบดีกรมส่งเสริมการเกษตรเป็นกรรมการและเลขานุการ

สถานการณ์ปัจจุบัน
- สิ้นสุดฤดูกาลผลิตแล้ว

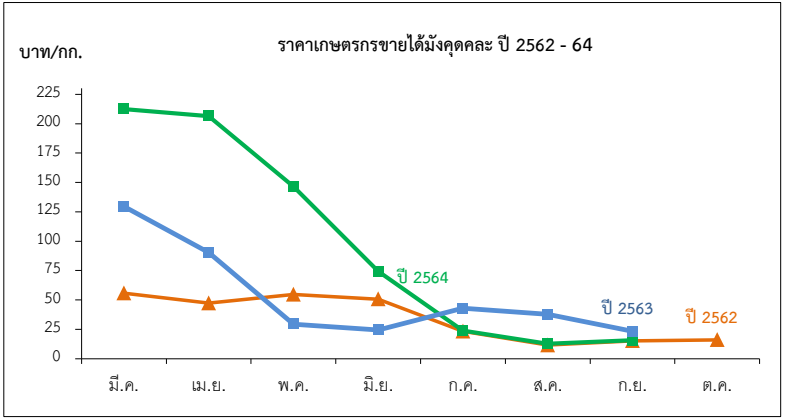

ราคาที่เกษตรกรขายได้มังคุดเฉลี่ย

หน่วย: บาท/กก.

ปี	ม.ค.	ก.พ.	มี.ค.	เม.ย.	พ.ค.	มิ.ย.	ก.ค.	ส.ค.	ก.ย.	ต.ค.	พ.ย.	ธ.ค.	เฉลี่ย
2558	-	-	-	79.68	73.29	37.37	27.01	15.40	11.14	9.81	-	-	34.87
2559	-	-	-	77.93	55.75	28.99	41.08	28.26	21.40	19.87	-	-	35.56
2560	-	-	-	171.35	77.92	45.54	14.23	22.06	33.93	-	-	-	40.10
2561	-	-	143.09	114.70	85.88	50.55	30.41	18.35	12.35	-	-	-	43.57
2562	-	-	55.67	47.28	54.74	50.69	23.21	11.50	15.15	15.97	-	-	29.02
2563	-	-	129.50	90.31	29.29	24.49	42.92	37.65	23.29	-	-	-	39.63
2564	-	-	212.40	206.33	146.50	74.22	23.99	12.78	15.60	-	-	-	50.82

ทุเรียน

ประจำสัปดาห์ที่ 5 เดือนกันยายน 2564 (27 ก.ย. - 1 ต.ค. 64)

	2561	2562	2563	2564*	± %Δ
ผลผลิต (ตัน)	759,829	1,024,794	1,115,998	1,225,448	9.81
- ภาคตะวันออก	405,094	497,396	552,198	577,726	4.62
- ภาคใต้	311,841	482,140	518,896	594,439	14.56
- ภาคอื่นๆ	42,894	45,258	44,904	53,283	18.66
ช่วงผลผลิตออกมา/แหล่งผลิตสำคัญ					
- ภาคตะวันออก	เม.ย.-พ.ค. จันทบุรี ระยอง ตราด				
- ภาคใต้	ก.ค. - ส.ค. ชุมพร ยะลา นครศรีธรรมราช สุราษฎร์ธานี				
พื้นที่ให้ผล (กก.)	675,343	729,466	797,553	843,166	5.72
ผลผลิต/ไร่	1,125	1,405	1,399	1,453	3.86
มูลค่าผลผลิต (ล้านบาท)	76	105	134	N/A	-
การบริโภค (ตัน)					
- บริโภคสด	225,774	316,892	437,080	N/A	
- แปรรูป	15,197	20,496	22,320	N/A	
การส่งออก (สด+แช่แข็ง+แปรรูป)				ม.ค.- ส.ค.	
- ปริมาณ (ตัน)	518,858	680,873	649,323	827,761	
- มูลค่า (ล้านบาท)	40,256	51,036	71,949	103,874	
ประเทศคู่ค้า					
ทุเรียนสด	จีน 87% ออสเตรเลีย 8% เวียดนาม 4% อื่นๆ 1%				
ทุเรียนแช่แข็ง	จีน 91% สหรัฐฯ 6% อื่นๆ 3%				

สถานการณ์ปัจจุบัน

- ในประเทศ : ผลผลิตทุเรียนภาคตะวันออกได้ ฤดูกาลผลิตปี 2564 ออกสู่ตลาดหมดแล้ว สำหรับผลผลิตออกสู่ตลาดหมดแล้ว เหลือแต่ทุเรียนนอกฤดูกาล (ทุเรียนห้วย)

- ตลาดต่างประเทศ : ปัญหาการขาดแคลนตู้คอนเทนเนอร์ขนส่งผลไม้ ไปประเทศจีน เริ่มขาดแคลน เนื่องจากเส้นทางหลักที่ขนส่งผลไม้ผ่านด่านโหย่วอี้กวาง ประเทศจีน มีช่องทางจำกัดเพียง 6 เส้นทาง (เข้า 3 เส้นทาง ออก 3 เส้นทาง) จะรับได้วันละ 100 ตู้ แต่ปัจจุบันมีตู้ขนส่งผ่านวันละ 300 ตู้ ส่งผลให้เกิดปัญหาคอขวด รถขนส่งต้องจอดรอ ทำให้ตู้คอนเทนเนอร์เปล่ากลับเข้ามาในประเทศไทยล่าช้า ทั้งนี้คาดว่าเงินกำลังก่อสร้างเพิ่ม รวมเป็น 12 ช่องทาง (เข้า 6/ออก 6) หากแล้วเสร็จจะสามารถช่วยระบายบรรทุกได้

1. สถานการณ์การผลิตและการตลาด

1.1 ผลผลิต ปี 2564 สดก. คาดว่าผลผลิตมีแนวโน้มเพิ่มขึ้นจากปี 2563 เนื่องจากเกษตรกรปรับเปลี่ยนจากยางพารา พืชไร่ ผลไม้อื่นๆ มาปลูกทุเรียนและมีการขยายพื้นที่ปลูกทุเรียนในภาคเหนือ ภาคใต้ และภาคตะวันออกเฉียงเหนือ เพิ่มขึ้น ซึ่งเริ่มปลูก ปี 59 และคาดว่า จะเริ่มให้ผลผลิตในปี 64 จากการที่ราคาทุเรียนที่ผ่านมามีอยู่ในเกณฑ์ดีอย่างต่อเนื่อง ประกอบกับสภาพภูมิอากาศในปี 2564 เอื้ออำนวยต่อการออกดอกและติดผล ตลอดจนเกษตรกรให้การบำรุงดูแลดีขึ้น ส่งผลให้ต้นทุเรียนสมบูรณ์ให้ผลผลิตได้มากขึ้น

1.2 การตลาด ขณะนี้มีนักลงทุนที่เป็นนักลงทุนได้เข้ามาลงทุนธุรกิจทุเรียนในจังหวัดชุมพรจำนวนมาก ไม่ต่ำกว่า ๑๐๐ โรง ทั้งโรงงานทุเรียนแปรรูป และทุเรียนสด ทำให้เกิดการแข่งขันการรับซื้อผลให้ราคาปรับสูงขึ้น

2. แนวทางการตลาดของกระทรวงพาณิชย์

2.1 ตลาดภายในประเทศ ต้นน้ำ 1) เชื่อมโยงกระจายออกนอกแหล่งผลิต, 2) เชื่อมโยงกระจายด้วยรถเร่ผลไม้, 3) เชื่อมโยงส่งผ่านไปรษณีย์ไทย+กิจกรรม Business Matching และจัดหาพื้นที่ให้เกษตรกรผ่านตลาดห้างฯ ห้างท้องถิ่น กลางน้ำ ขดเขยดอกเบ๊ 3% 6 เดือน ให้เกษตรกร/สถาบัน/ผู้ประกอบการ

ปลายน้ำ 1) ผลักดันส่งออก กก.ละ 5 บาท, 2) ส่งเสริมการขาย Offline Online : Magnet ห้างฯ ภัตตาคาร Platform, 3) จัดกิจกรรมส่งเสริมการขาย Offline Online, 4) กิจกรรมเชื่อมสัมพันธ์ไทยปลอด COVID-19 และส่งเสริมทำสัญญาซื้อขายล่วงหน้า

2.2 ตลาดต่างประเทศ Offline 1) จัดงานนานาชาติ THAIFX-ANUGA ASIA, 2) Thai Fruit Golden Months 3) ส่งเสริมสร้างภาพลักษณ์สินค้าชาลาล (ภูมิภาค MENA) และเข้าร่วมงานแสดงสินค้านานาชาติในต่างประเทศ Online จัดกิจกรรม Online Business Matching และ Online In-Store Promotion (อินเดีย) Hybrid line กิจกรรม Mirror&Mirror ในงานต่างประเทศ

3. คณะกรรมการดูแลสินค้าผลไม้

สินค้าผลไม้มีคณะกรรมการพัฒนาและบริหารจัดการผลไม้ดูแลรับผิดชอบ โดยมีรัฐมนตรีว่าการกระทรวงเกษตรและสหกรณ์เป็นประธาน และอธิบดีกรมส่งเสริมการเกษตรเป็นกรรมการและเลขานุการนอกจากนี้ ระบบการตลาดและการค้าผลไม้มีคณะกรรมการขับเคลื่อนยุทธศาสตร์การค้าผลไม้ครบวงจรดูแลรับผิดชอบ โดยมีรัฐมนตรีว่าการกระทรวงพาณิชย์เป็นประธานรัฐมนตรีว่าการกระทรวงเกษตรฯ เป็นรองประธาน อธิบดีกรมการค้าภายในเป็นเลขานุการ และอธิบดีกรมส่งเสริมการค้าระหว่างประเทศเป็นผู้ช่วยเลขานุการ

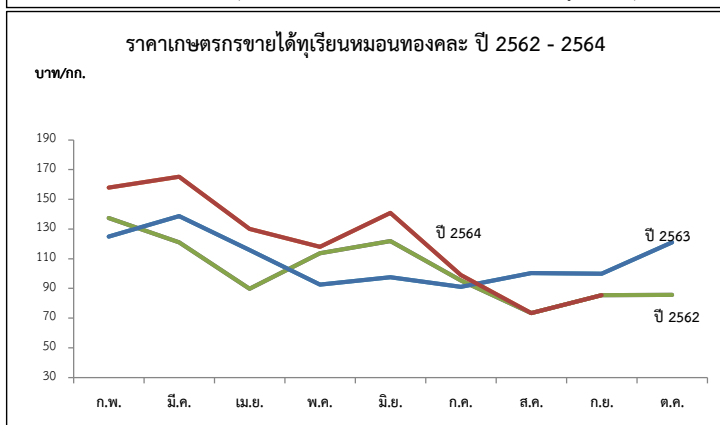

ปี	ก.พ.	มี.ค.	เม.ย.	พ.ค.	มิ.ย.	ก.ค.	ส.ค.	ก.ย.	เฉลี่ย	ก.พ.	มี.ค.	เม.ย.	พ.ค.	มิ.ย.	ก.ค.	ส.ค.	ก.ย.	ต.ค.	เฉลี่ย
พันธุ์ชะนี (บาท/กก.)																			
2560	-	90.00	68.51	39.37	41.76	40.53	30.06	58.33	44.38	-	134.98	101.09	62.83	69.61	65.20	50.66	78.83	-	71.81
2561	-	-	38.06	48.50	50.16	43.81	20.39	-	42.51	-	120.00	73.46	88.36	78.43	76.42	62.52	78.63	-	78.16
2562	-	99.39	61.63	69.58	78.75	43.26	50.00	-	63.37	137.50	121.13	89.77	113.63	121.85	95.46	73.38	85.44	85.61	99.86
2563	-	110.78	98.51	65.94	58.90	51.04	50.00	-	68.28	125.00	138.64	115.92	92.52	97.63	90.95	100.30	100.00	120.98	102.15
2564	120.00	114.00	95.67	80.37	82.32	49.00	28.62	-	81.43	158.00	165.18	130.09	117.95	140.98	99.10	72.10	80.00	-	120.43

ที่มา : *สำนักงานเศรษฐกิจการเกษตร ** ภาคกลาง+ภาคตะวันออก

ล่องกอง

ประจำสัปดาห์ที่ 5 เดือนกันยายน 2564 (วันที่ 27 กันยายน - 1 ตุลาคม 2564)

	2561	2562	2563	2564	% Δ
ผลผลิต (ตัน)	72,151	118,602	74,358	78,970	6.20
- ภาคตะวันออก	17,088	21,257	22,993	20,691	-10.01
- ภาคใต้	36,281	76,534	34,396	42,687	24.10
- ภาคเหนือ	35,543	20,809	16,969	15,592	-8.11
ช่วงผลผลิตออกมา/แหล่งผลิตสำคัญ					
- ภาคตะวันออก	ก.ค.- ส.ค. จันทบุรี ตราด ระยอง				
- ภาคใต้	ก.ย. - ต.ค. ยะลา นราธิวาส สุราษฎร์ธานี				
- ภาคเหนือ	ต.ค. อุตรดิตถ์ สุโขทัย				
พื้นที่ให้ผล (ไร่)	266,633	236,090	223,017	200,268	-10.20
ผลผลิต/ไร่ (กก)	271	502	333	394	18.32
การบริโภค (ตัน)					
- บริโภคสด	70,708	116,230	72,871	77,390	
การส่งออก					
- ปริมาณ (ตัน)	1,452	1,408	1,712	191.74	(ม.ค.-มิ.ย.)
- มูลค่า (ล้านบาท)	45.53	31.60	42.86	4.98	
ประเทศคู่ค้า	มาเลเซีย 49% ลาว 20%				

1. สถานการณ์การผลิตและการตลาด

1.1 การผลิต สศก. คาดการณ์ผลผลิตเพิ่มขึ้นจากปีที่ผ่านมา เนื่องจากผลโดยรวมลดลงเนื่องจากเกษตรกรปรับเปลี่ยนไปปลูกทุเรียน สำหรับผลผลิตต่อเนื่องที่ให้ผลคาดว่าจะเพิ่มขึ้นจากสภาพอากาศที่เอื้ออำนวย มีช่วงแล้งก่อนออกดอกมีปริมาณน้ำฝนเพียงพอ อุณหภูมิไม่ร้อนจัดในช่วงออกดอกและติดช่อซึ่งดีกว่าปี 2563 ภาพรวมผลผลิตทั้งประเทศจึงเพิ่มขึ้น

1.2 การตลาด ล่องกองมีอายุการเก็บรักษาสั้น เนมาเสียหายและส่วนใหญ่บริโภคสดภายในประเทศ จึงต้องมีการกระจายให้ถึงผู้บริโภคโดยเร็ว

2. แนวทางบริหารจัดการผลไม้ ปี 2564 ดังนี้

- 1) ข้อตกลงซื้อขายล่วงหน้า
- 2) เชื่อมโยงกระจายผลผลิตไปยังตลาดปลายทาง
- 3) เพิ่มพื้นที่ขาย : ปิมน้ำมัน สนามบิน
- 4) ประชาสัมพันธ์ : ออนไลน์ ออฟไลน์
- 5) แปรรูป (เกรตรอง) : น้ำพริก
- 6) การขนส่ง : กองทัพ

3. คณะกรรมการดูแลสินค้าผลไม้

สินค้าผลไม้มีคณะกรรมการพัฒนาและบริหารจัดการผลไม้ดูแลรับผิดชอบ โดยมีรัฐมนตรีว่าการกระทรวงเกษตรและสหกรณ์เป็นประธาน และอธิบดีกรมส่งเสริมการเกษตรเป็นกรรมการและเลขานุการ

สถานการณ์ปัจจุบัน

- ขณะนี้เป็นช่วงปลายฤดูของผลผลิตล่องกองภาคใต้ โดยออกสู่ตลาดแล้วประมาณ 90% ส่วนล่องกองภาคเหนือ (อุตรดิตถ์) ออกสู่ตลาดแล้วประมาณ 85% โดยราคาล่องกองอยู่ที่ กก.ละ 10 บาท ใกล้เคียงกับสัปดาห์ก่อน

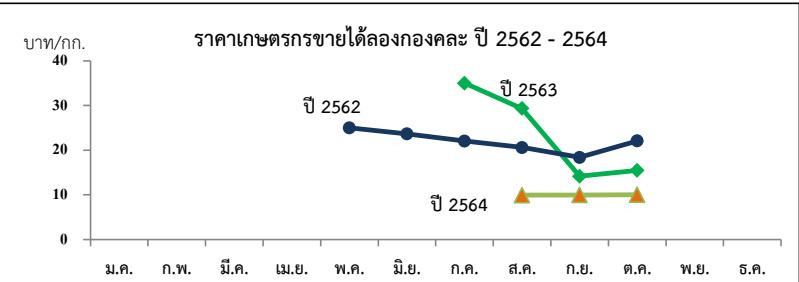

ราคาที่เกษตรกรขายได้ (ล่องกอง คละ)

ปี	หน่วย : บาท/กก.												เฉลี่ย
	ม.ค.	ก.พ.	มี.ค.	เม.ย.	พ.ค.	มิ.ย.	ก.ค.	ส.ค.	ก.ย.	ต.ค.	พ.ย.	ธ.ค.	
2558	-	-	-	55.00	40.64	26.54	29.33	23.87	11.66	15.87	27.86	-	20.48
2559	-	-	-	-	-	-	-	30.22	19.26	11.26	11.28	-	22.00
2560	-	-	-	-	-	-	-	19.24	20.54	27.00	-	-	21.20
2561	-	-	-	-	-	36.00	26.48	17.87	14.05	21.22	26.68	30.00	19.86
2562	-	-	-	-	-	-	35	25.87	14.15	10.80	12.79	16.50	21.36
2563	-	-	-	-	-	23.67	21.77	20.61	18.38	22.07	-	-	20.50
2564	-	-	-	-	-	-	-	9.92	9.99	10	-	-	9.97

ลำไย

ประจำสัปดาห์ที่ 5 เดือน กันยายน 2564 (วันที่ 27 กันยายน - 1 ตุลาคม 2564)

	2561	2562	2563	2564*	%
ผลผลิต (ตัน)	1,055,847	1,176,361	1,182,462	1,408,241	19.09
-ภาคเหนือ	682,249	779,803	816,830	973,603	19.19
-ภาคตะวันออกเฉียง	348,497	366,757	330,895	385,456	16.49
-ภาคอื่นๆ	25,101	29,801	34,737	49,182	41.58
ช่วงผลผลิตออกมาก/แหล่งผลิตสำคัญ	การกระจายผลผลิต นอกฤดู : ในฤดู คือ 40 : 60				
-ภาคเหนือ	ม.ย. - ก.ย. เชียงใหม่ ลำพูน เชียงราย พะเยา น่าน ตาก ลำปาง และแพร่				
-ภาคตะวันออกเฉียง	ม.ค. - พ.ค. และ ต.ค. - ธ.ค. จันทบุรี สระแก้ว ตราด				
พื้นที่ให้ผล (ไร่)	1,146,339	1,537,320	1,583,820	1,652,829	4.36
ผลผลิต/ไร่ (กก.)	921	765	747	859	14.99
มูลค่าผลผลิต (ล้านบาท)	28,212	30,950	26,345		
บริโภคในประเทศ (ตัน)	105,585	101,859	102,312	123,800	21.00
ส่งออก (ตัน/ล้านบาท)	ปี 2561	ปี 2562	ปี 2563	ปี 2564	
- ปริมาณลำไยสดและแช่แข็ง	551,491	583,326	464,901	ม.ค.-ส.ค.64 280,341	
- มูลค่าลำไยสดและแช่แข็ง	17,222	20,817	16,853	10,239	
- ปริมาณลำไยกระป๋อง	9,629	9,076	9,573	4,448	
- มูลค่าลำไยกระป๋อง	556	533	657	289	
- ปริมาณลำไยอบแห้ง	205,320	164,575	155,504	64,538	
- มูลค่าลำไยอบแห้ง	10,504	8,780	7,058	3,239	
ประเทศคู่ค้า					
ลำไยสด	จีน 91% เวียดนาม 10% อินโดนีเซีย 8%				
ลำไยแช่แข็ง	ญี่ปุ่น 31% จีน 23% ออสเตรเลีย 21%				
ลำไยกระป๋อง	จีน 31% มาเลเซีย 24% สิงคโปร์ 14%				
ลำไยอบแห้ง	จีน 91% เวียดนาม 5% ออสเตรเลีย 2%				
อัตราแปรสภาพ	ลำไยกระป๋อง 1 : 1 ลำไยอบแห้ง 1 : 0.33				
	ลำไยสด 100 กก. : ลำไยกระป๋อง 55.00 กก.				
	ลำไยสด 100 กก. : ลำไยอบแห้งทั้งผล 33.33 กก.				
	ลำไยสด 100 กก. : ลำไยอบแห้งเฉพาะเนื้อ 10.00 กก.				

1. สถานการณ์การผลิตและการตลาดปี 2564

1.1 การผลิต : สศก.คาดการณ์ผลผลิตลำไยทั่วประเทศ จำนวน 1,408,241 ตัน
 เนื้อที่ให้ผลรวมทั้งประเทศเพิ่มขึ้นเล็กน้อย จากต้นลำไยที่ปลูกในปี 2561 ซึ่งเกษตรกรปลูกแทนที่ชื้อน เช่น ลิ้นจี่ ข้าวโพดเลี้ยงสัตว์ มันสำปะหลัง และไม้ผลอื่น เป็นต้น เริ่มให้ผลผลิตได้ในปีนี้ ผลผลิตต่อเนื้อที่ให้ผลคาดว่าเพิ่มขึ้น เนื่องจากสภาพอากาศหนาวเย็นเอื้ออำนวยต่อการออกดอกและติดผลกว่าปี 2563

1.2 การตลาด : สศก. คาดว่าจะมีการส่งออกลำไยสดและผลิตภัณฑ์ เพิ่มขึ้นจากปีที่ผ่านมาร้อยละ 7.72
 จากสถานการณ์โรคโควิด-19 คลี่คลาย สินค้าที่ส่งออกไปจีนสามารถส่งออกได้ โดยมีมาตรการ ป้องกันที่รัดกุม ตลาดส่งออกลำไยที่สำคัญของไทย ได้แก่ จีน และฮ่องกง ยังมีความต้องการบริโภคลำไยเพิ่มขึ้น อย่างต่อเนื่อง รวมทั้ง ความต้องการลำไยสดและผลิตภัณฑ์จากกลุ่มประเทศอาเซียน โดยเฉพาะเวียดนาม และ อินโดนีเซีย มีแนวโน้มเพิ่มขึ้น และส่งเสริมการขายการส่งออกในตลาดใหม่ เพื่อลดการพึ่งพิงตลาดจีน ซึ่งเป็นตลาดหลักของไทย

2. 16 มาตรการบริหารจัดการผลไม้ ปี 2564

- เร่งดำเนินการตรวจและรับรอง GAP เป้าหมายไม่น้อยกว่า 120,000 แปลง
- ผ่อนปรนกฎระเบียบการเคลื่อนย้ายแรงงานระหว่างภาค
- กอ.รมน. สนับสนุนกำลังพลช่วยเก็บเกี่ยว และขนย้ายผลไม้ เช่น ล่องกองในพื้นที่ 3 จ. ชายแดนใต้
- เชื่อมโยงกระจายออกนอกแหล่งผลิต เป้าหมาย 66,600 ตัน
- สนับสนุนให้มีรถเร่ไปรับซื้อผลไม้ เพื่อนำไปขายให้ผู้บริโภค เป้าหมาย 4,000 ตัน
- สนับสนุนค่าขนส่ง สำหรับผลไม้ที่ส่งขายผ่านไปรษณีย์ไทย 2,000 ตัน
- เปิดพื้นที่ให้เกษตรกรนำผลไม้ไปวางขายได้ฟรี ผ่านตลาดกลาง ตลาดสด สนามบิน ห้างฯ บัณฑิตภัณฑ์
- สนับสนุนการบริหารจัดการให้ผู้ส่งออก กกละ 5 บาท เป้าหมาย 60,000 ตัน
- ทำสัญญาข้อตกลงมาตรฐาน ให้เกษตรกรขายผลไม้ได้ เป้าหมาย 20,000 ตัน
- ผู้โดยสารทุกสายการบิน โหลดผลไม้ขึ้นเครื่องบินได้ฟรี 25 กิโลกรัม
- ร่วมกับหน่วยงานที่เกี่ยวข้องส่งเสริมการค้าผลไม้ online จัดการอบรมกลุ่มเกษตรกร เพื่อให้ความจำเป็นผลไม้ บนแพลตฟอร์มการค้าออนไลน์ เช่น ไทยแลนด์โพสท์มาร์เก็ต ลาชาด้า ซอปปี้ เป็นต้น
- ส่งเสริมการขายผลไม้ในต่างประเทศ
- ส่งเสริมการส่งออกผลไม้
- ส่งเสริมการส่งออกผลไม้ในรูปแบบผสมผสาน (Hybrid line)
- ประชาสัมพันธ์สร้างความเชื่อมั่นผลไม้ไทย โดยจัดทำสื่อ 5 ภาษา (อังกฤษ ไทย จีน ญี่ปุ่น เกาหลี
- กระทรวงพาณิชย์และหน่วยงานที่เกี่ยวข้อง บังคับใช้กฎหมาย
 - 16.1 พ.ร.บ. การแข่งขันทางการค้า พ.ศ. 2560
 - 16.2 พ.ร.บ. ว่าด้วยราคาสินค้าและบริการ พ.ศ. 2542
 - 16.3 พ.ร.บ. มาตรการขังดวงวัด พ.ศ. 2542

สถานการณ์ปัจจุบัน

- ผลผลิตลำไยภาคเหนือ (ในฤดู) ปี 2564 ล้นสุดฤดูกาลเก็บเกี่ยวแล้ว

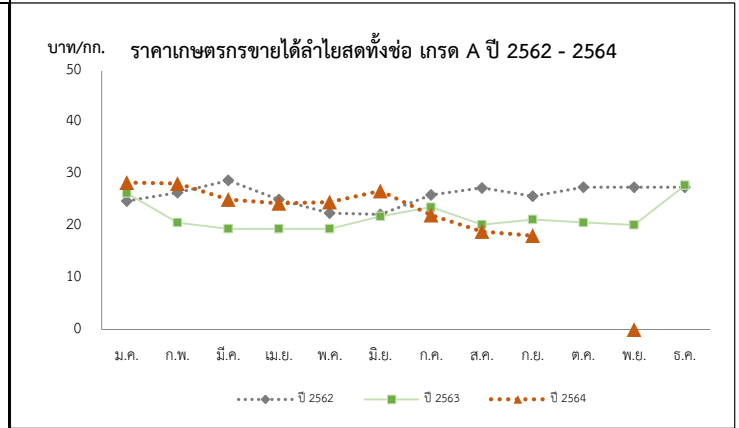

ปี	ราคาเกษตรกรขายได้ลำไยพันธุ์อู๊ดสอดทั้งข้อ เกรด A												เฉลี่ย
	ม.ค.	ก.พ.	มี.ค.	เม.ย.	พ.ค.	มิ.ย.	ก.ค.	ส.ค.	ก.ย.	ต.ค.	พ.ย.	ธ.ค.	
2560	29.52	24.00	23.82	25.28	24.26	30.89	21.19	18.50	21.44	24.50	20.82	25.61	22.35
2561	29.29	27.88	25.50	25.72	24.50	27.45	260.01	24.32	27.56	29.99	30.63	30.74	26.72
2562	24.83	27.30	28.82	25.13	22.50	22.25	26.02	27.36	25.79	27.50	27.50	27.50	26.31
2563	26.36	20.68	19.50	19.50	19.50	21.88	23.66	20.30	21.29	20.69	20.24	27.89	22.28
2564	28.40	28.21	25.13	24.36	24.65	26.78	22.13	18.93	18.19				24.09

ลิ้นจี่

ประจำสัปดาห์ที่ 5 เดือน กันยายน 2564 (วันที่ 27 กันยายน- 1 ตุลาคม 2564)

	2561	2562	2563	2564	% Δ	1. สถานการณ์การผลิตปี 2564 สศก.คาดการณ์เนื้อที่ให้ผลรวมทั้งประเทศ ปี 2564 ลดลงจากปีที่ผ่านมาประมาณร้อยละ 11.52 เนื้อที่ให้ผลรวมทั้งประเทศลดลง จากที่เกษตรกรโค่นต้นลิ้นจี่ที่อายุมาก ส่วนผลผลิตรวม คาดว่าจะเพิ่มขึ้นเล็กน้อย จากสภาพอากาศที่หนาวเย็นช่วงเดือน ธ.ค. 63 2. 16 มาตรการบริหารจัดการผลไม้ ปี 2564 1. เร่งดำเนินการตรวจและรับรอง GAP เป้าหมายไม่น้อยกว่า 120,000 แปลง 2. ผ่อนปรนกฎระเบียบการเคลื่อนย้ายแรงงานระหว่างภาค 3. กอ.รมน. สนับสนุนกำลังพลช่วยเก็บเกี่ยว และขนย้ายผลไม้ เช่น ลงกองในพื้นที่ 3 จ. ชายแดนใต้ 4. เชื่อมโยงกระจายออกนอกแหล่งผลิต เป้าหมาย 66,600 ตัน 5. สนับสนุนให้มีรถเร่ไปรับซื้อผลไม้ เพื่อนำไปขายให้ผู้บริโภค เป้าหมาย 4,000 ตัน 6. สนับสนุนค่าขนส่ง สำหรับผลไม้ที่ส่งขายผ่านไปรษณีย์ไทย 2,000 ตัน 7. เปิดพื้นที่ให้เกษตรกรนำผลไม้ไปวางขายได้ฟรี ผ่านตลาดกลาง ตลาดสด สนามบิน ห้างฯ ปั้มน้ำมัน 8. สนับสนุนค่าบริหารจัดการให้ผู้ส่งออก กก.ละ 5 บาท เป้าหมาย 60,000 ตัน 9. ทำสัญญาข้อตกลงมาตรฐาน ให้เกษตรกรขายผลไม้ได้ เป้าหมาย 20,000 ตัน 10. ผู้โดยสารทุกสายการบิน โหลดผลไม้ขึ้นเครื่องบินได้ฟรี 25 กิโลกรัม 11. ร่วมกับหน่วยงานที่เกี่ยวข้องส่งเสริมการค้าผลไม้ online จัดการอบรมกลุ่มเกษตรกร เพื่อให้ความจำหน่ายผลไม้ บนแพลตฟอร์มการค้าออนไลน์ เช่น ไทยแลนด์โพสท์มาร์ท ลาซาต้า ซอปปี้ เป็นต้น 12. ส่งเสริมการขายผลไม้ในต่างประเทศ 13. ส่งเสริมการส่งออกผลไม้ 14. ส่งเสริมการส่งออกผลไม้ในรูปแบบผสมผสาน (Hybrid line) 15. ประชาสัมพันธ์สร้างความเชื่อมั่นผลไม้ไทย โดยจัดทำสื่อ 5 ภาษา (อังกฤษ ไทย จีน ญี่ปุ่น เกาหลี) 16. กระทรวงพาณิชย์และหน่วยงานที่เกี่ยวข้อง บังคับใช้กฎหมาย
ผลผลิต (ตัน)	48,024	23,029	33,996	30,080	-11.52	
- ภาคเหนือ	42,653	22,932	30,307	25,334	-16.41	
- ภาคตะวันออกเฉียงเหนือ	1,036	97	1,245	1,363	9.48	
- ภาคกลาง	4,335	0	2,444	3,383	38.42	
เนื้อที่ให้ผลผลิต (ไร่)	109,134	102,555	99,978	100,008	0.03	
ผลผลิต/ไร่ (กก.)	440	225	340	301	-11.47	
แหล่งผลิต	เชียงใหม่ พะเยา เชียงราย น่าน					
ช่วงออกสู่ตลาดมาก	พฤษภาคม-มิถุนายน 88 %					
จำนวนครัวเรือน	19,033	18,696				
บริโภคสด (ตัน)	37,543	15,203	26,310			
ส่งออก (ตัน)	ปี 2561	ปี 2562	ปี 2563	ปี 2564		
- ลิ้นจี่ (ผลสด)	2,067	1,304	1,178	850		
- ลิ้นจี่ (กระป๋อง)	3,655	3,106	3,107	2,529	ม.ค.-ส.ค.64	
- ลิ้นจี่ (อบแห้ง)	2.56	0.89	4.47	25		
ประเทศคู่ค้า						
- ลิ้นจี่สด	จีน อินโดนีเซีย มาเลเซีย					
- ลิ้นจี่กระป๋อง	สหรัฐอเมริกา มาเลเซีย อินโดนีเซีย					
อัตราแปรสภาพ	ลิ้นจี่สด 100 กก. : ลิ้นจี่กระป๋อง 48 กก. ลิ้นจี่สด 100 กก. : ลิ้นจี่อบแห้ง 10 กก.					

สถานการณ์ปัจจุบัน
- ผลผลิตลิ้นจี่ภาคเหนือ ปี 2564 สิ้นสุดฤดูกาลเก็บเกี่ยวแล้ว

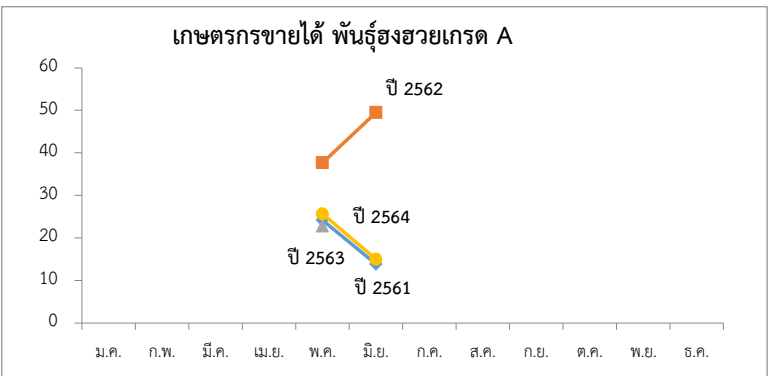

ราคาเกษตรกรขายได้ ลิ้นจี่พันธุ์ฮงฮวย เกรด A (บาท/กก.)

ปี	ม.ค.	ก.พ.	มี.ค.	เม.ย.	พ.ค.	มิ.ย.	ก.ค.	ส.ค.	ก.ย.	ต.ค.	พ.ย.	ธ.ค.	เฉลี่ย
2560	-	-	-	-	20.33	19.79	-	-	-	-	-	-	20.22
2561	-	-	-	-	24.17	13.83	-	-	-	-	-	-	22.15
2562	-	-	-	-	37.70	49.50	-	-	-	-	-	-	40.01
2563	-	-	-	-	22.78	-	-	-	-	-	-	-	22.78
2564	-	-	-	-	25.63	15.00	-	-	-	-	-	-	23.55

ที่มา : สำนักงานเศรษฐกิจการเกษตร

กล้วยหอมทอง

ประจำสัปดาห์ที่ 5 ของเดือนตุลาคม (27 กันยายน - 1 ตุลาคม 2564)

ผลผลิต	2561	2562	2563	2564	%	1. การผลิต คาดว่าเนื้อที่ให้ผลในปี 2564 จะมีปริมาณใกล้เคียงกับปี 2563 โดยอายุการเก็บเกี่ยวกล้วยหอมการปลูกตั้งแต่ลงหน่อพันธุ์จนถึงเก็บผลผลิตได้ใช้เวลาประมาณ 8 - 11 เดือน (หลังจากตัดหัวปลีแล้ว 53 วัน จึงจะตัดเครือได้)
เนื้อที่ปลูก (ไร่)	88,208	79,821	79,014	(ม.ค. - ก.ค.) 73,635	-6.81	2. การตลาด ไทยได้โควต้าส่งออกกล้วยหอมทองไปญี่ปุ่นปีละ 8,000 ตัน แต่ส่งออกได้เพียงปีละ 3,000 - 4,000 ตัน เนื่องจากผลผลิตไม่ได้ตามคุณภาพที่ญี่ปุ่นกำหนดสำหรับตลาดภายในประเทศส่วนใหญ่จะมีผู้รวบรวมท้องถิ่น นำไปจำหน่ายที่ตลาดกลาง และห้างสรรพสินค้า สำหรับเกษตรกรจะส่งเข้าโรงงานแปรรูปต่อไป
เนื้อที่ให้ผล (ไร่)	41,606	43,557	40,933	43,601	6.52	
เนื้อที่เก็บเกี่ยวผลผลิต (ไร่)	33,643	35,315	30,210	31,221	3.35	3. มาตรการ 3.1 กระทรวงเกษตรและสหกรณ์ - ส่งเสริมการผลิตกล้วยหอมแปลงใหญ่ โดยเน้นระบบ GAP 3.2 กระทรวงพาณิชย์ - กล้วยหอมเพื่อส่งออก เกษตรกรจะมีการทำสัญญาข้อตกลงซื้อขายกับผู้ประกอบการส่งออกไว้ล่วงหน้า - กรณีออกมากจะจุกตัว จะเร่งเชื่อมโยงตลาดปลายทาง ห้างสรรพสินค้า ผลักดันเข้าสู่การแปรรูปเพิ่มขึ้นและ จัดสถานที่ให้เกษตรกรจำหน่ายให้กับผู้บริโภคโดยตรง
ผลผลิตที่เก็บเกี่ยวได้ (ตัน)	175,846	126,384	111,738	101,515	-9.15	
แหล่งเพาะปลูก	ปทุมธานี เพชรบุรี สุราษฎร์ธานี สระบุรี ชุมพร อุดรธานี					(ปี 63) -11.18
ใช้ในประเทศ (ตัน)	166,489	121,909	108,274	N/A		
ส่งออก						
กล้วยหอมสด						
ปริมาณ (ตัน)	9,357	4,475	3,464	(ม.ค. - ส.ค.) 4,595		
มูลค่า (ล้านบาท)	157	92	104	128		
คู่ค้าที่สำคัญ	ญี่ปุ่น จีน ลาว					
คู่แข่งที่สำคัญ	ฟิลิปปินส์ เอกวาดอร์ เบลเยียม คอสตาริกา					

สถานการณ์ปัจจุบัน

ผลผลิตออกสู่ตลาดอย่างต่อเนื่อง ราคาที่เกษตรกรขายได้ค่อนข้างน้อยเป็น 243 บาท/100 ผล

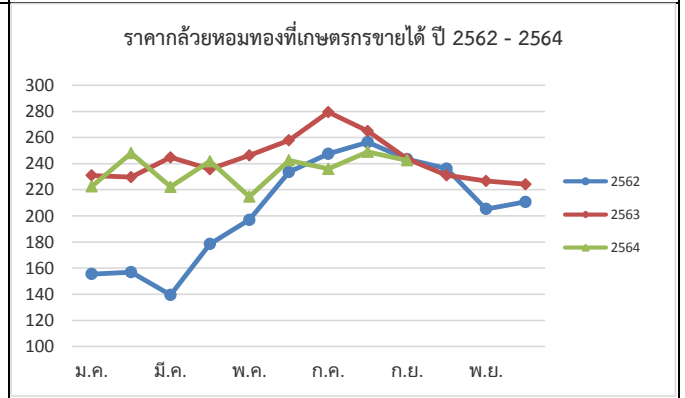

ราคากล้วยหอมที่เกษตรกรขายได้ (100 ผล/บาท)													
ปี	ม.ค.	ก.พ.	มี.ค.	เม.ย.	พ.ค.	มิ.ย.	ก.ค.	ส.ค.	ก.ย.	ต.ค.	พ.ย.	ธ.ค.	เฉลี่ย
2560	223	211	215	207	221	222	215	219	219	212	186	178	211
2561	196	207	196	180	169	160	170	184	167	166	169	163	177
2562	156	157	140	179	197	233	247	256	243	236	205	211	205
2563	231	230	245	236	246	258	279	265	244	231	227	224	243
2564	223	248	222	242	215	243	236	249	243				236

ที่มา การผลิต : กรมส่งเสริมการเกษตร (ณ 30 ก.ย. 64)

กรมการค้าภายใน กระทรวงพาณิชย์

ราคา : สำนักเศรษฐกิจการเกษตร

ตุลาคม 2564

ไก่เนื้อ

ประจำสัปดาห์ที่ 5 ของเดือนกันยายน (วันที่ 27 ก.ย. - 1 ต.ค. 64)

	2560	2561	2562	2563	2564	% Δ		
ผลผลิต							ความเคลื่อนไหวของราคา	
						(คาดการณ์)	ราคาเฉลี่ยไก่เนื้อ	
- ไก่มีชีวิต (ล้านตัว)	1,606	1,657	1,713	1,757	1,757	-	วันนี้	
- เนื้อไก่ (ล้านตัน)	2.56	2.57	2.86	2.94	2.94	-	สัปดาห์ก่อน	
จำนวนเกษตรกร (ราย)	36,546	32,001	32,631	31,344	31,344	-	เพิ่ม/ลด	
บริโภคในประเทศ (ล้านตัน)	1.20	1.23	1.26	1.29	1.32	2.3	ณ ตลาด กทม. (บาท/กก.)	
ส่งออก							(1 ต.ค. 64)	
- ปริมาณ (ตัน)	758,464	839,428	902,482	919,335	637,131	(ม.ค.- ส.ค.64)	(23 ก.ย. 64)	
- มูลค่า (ล้านบาท)	96,019	97,624	105,030	103,891	66,970	(ม.ค.- ส.ค.64)	(บาท/กก.)	
ประเทศคู่ค้า : ญี่ปุ่น อังกฤษ จีน สหภาพยุโรป							%	
ประเทศคู่แข่ง : บราซิล สหรัฐอเมริกา สหภาพยุโรป							-	
นำเข้า							-	
- ปริมาณ (ตัน)	1,303	1,554	1,935	1,607	1,005	(ม.ค.- ส.ค.64)	-	
- มูลค่า (ล้านบาท)	184	120	155	106	90	(ม.ค.- ส.ค.64)	-	
มูลค่าผลผลิต (ล้านบาท)	142,034	148,872	116,390	118,796	77,937	(ม.ค. - ก.ย. 64)		
แหล่งผลิตสำคัญ	1.ลพบุรี (17.05%) 2.สระบุรี (9.96%) 3.กาญจนบุรี (8.57%)							
	4.นครราชสีมา (8.10%) 5.ชลบุรี (7.55%)							
ที่มา	(1) ผลผลิตไทย/ใช้ในประเทศ : กรมปศุสัตว์ (2) นำเข้า-ส่งออก: กรมศุลกากร							
	(3) ต้นทุนการผลิต / แหล่งผลิตสำคัญ : สศก.							
	(4) มูลค่าผลผลิต : ปริมาณผลผลิต x ราคาเฉลี่ยรายปี							

ราคาไก่มีชีวิตหน้าโรงฆ่า กทม. และราคาขายปลีกไก่สดทั้งตัว รวมเครื่องใน (บาท/กก.)

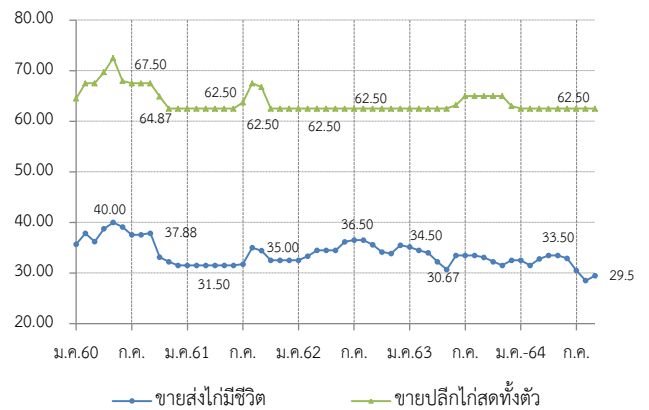

สถานการณ์	มาตรการ
<ul style="list-style-type: none"> - ปริมาณผลผลิตเพียงพอความต้องการบริโภคของตลาดภายในประเทศ แต่การส่งออกยังคงล่าช้าจากกำลังการผลิตที่ลดลง - การติดเชื้อ Covid-19 ของแรงงานโรงงานชำแหละและแปรรูปไก่ ส่งผลกระทบต่อ การส่งออกที่ต้องล่าช้าออกไป ปริมาณไก่มีชีวิตคงค้างในระบบ และข้อจำกัดในการหาโรงเชือดไก่ซึ่งส่งผลกระทบต่อแปรรูปไก่ แต่ผู้ประกอบการ ยังยืนยันว่ายังมีสินค้าเพียงพอต่อการบริโภคในประเทศ - ราคาไก่มีชีวิตหน้าโรงฆ่า ทรงตัว อยู่ที่ 29.50 บาท/กก. และราคาขายปลีก ไก่สดทั้งตัวรวมเครื่องในทรงตัวเท่ากับสัปดาห์ก่อน 	<p>แนวทางการดำเนินงานของ คน.</p> <ul style="list-style-type: none"> - กำกับดูแลการค้าปลีก ติดตามภาวะการค้าปลีกและราคาขายปลีกในตลาดสดให้สอดคล้องกับราคาผลผลิตหน้าฟาร์ม รวมทั้งตรวจสอบกำกับดูแลด้านเครื่องชั่งและการปิดป้ายแสดงราคา - เชื่อมโยงการจำหน่ายเนื้อไก่และผลิตภัณฑ์ผ่านช่องทางการจำหน่ายของกรมฯ เช่น งานธงฟ้า - รณรงค์บริโภคไก่ให้เพิ่มขึ้น <p>การดำเนินงานของ Chicken Board</p> <ul style="list-style-type: none"> - บริหารจัดการอุปสงค์อุปทาน กำหนดแนวทางแก้ไขปัญหาร่วมกับหน่วยงานที่เกี่ยวข้อง ภายใต้ Chicken Board โดยมีอธิบดีกรมปศุสัตว์ เป็นประธาน

ราคา (บาท / กก.)	ปี	ม.ค.	ก.พ.	มี.ค.	เม.ย.	พ.ค.	มิ.ย.	ก.ค.	ส.ค.	ก.ย.	ต.ค.	พ.ย.	ธ.ค.	เฉลี่ย
ขายส่งไก่มีชีวิต	2560	35.70	37.84	36.22	38.75	40.00	39.09	37.55	37.59	37.88	33.13	32.23	31.50	36.46
หน้าโรงฆ่า กทม.	2561	31.50	31.50	31.50	31.50	31.50	31.50	31.75	35.00	34.40	32.50	32.50	32.50	32.30
(คน.)	2562	32.50	33.34	34.50	34.50	34.50	36.18	36.50	36.50	35.60	34.17	33.87	35.50	34.81
	2563	35.14	34.50	34.00	32.21	30.67	33.50	33.50	33.50	33.10	32.25	31.50	32.50	33.03
	2564	31.75	31.50	32.80	33.50	33.50	32.88	31.45	29.36	29.12	29.50			31.54
ขายปลีกไก่สดทั้งตัว	2560	64.50	67.50	67.50	69.69	72.50	67.95	67.50	67.50	67.50	64.87	62.50	62.50	66.83
รวมเครื่องใน ตลาด กทม.	2561	62.50	62.50	62.50	62.50	62.50	62.50	63.75	67.50	66.75	62.50	62.50	62.50	63.38
(คน.)	2562	62.50	62.50	62.50	62.50	62.50	62.50	62.50	62.50	62.50		62.50	62.50	62.50
	2563	62.50	62.50	62.50	62.50	62.50	63.21	65.00	65.00	65.00	65.00	65.00	63.00	63.64
	2564	62.50	62.50	62.50	62.50	62.50	62.50	62.50	62.50	62.50	62.50			62.50

กุ้งขาวแวนนาไม

ประจำสัปดาห์ที่ 5 ของเดือนกันยายน 2564 (วันที่ 27 ก.ย. - 1 ต.ค. 64)

	2560	2561	2562	2563	2564 <small>(ม.ค. - ส.ค. 64)</small>	ความเคลื่อนไหวของราคา			
ผลผลิต	297,111	298,343	317,839	288,765	169,840	ราคากุ้งขาว ณ ตลาดทะเลไทย	สัปดาห์ที่ 5	สัปดาห์ที่ 4	เพิ่ม/ลด
กุ้งขาวแวนนาไม (ตัน)	286,140	285,506	304,033	245,644	162,489	(บาท/กก.)	(1 ต.ค. 64)	(23 ก.ย. 64)	(บาท/กก) (%)
กุ้งกุลาดำ (ตัน)	10,971	12,837	13,806	11,618	7,352	ขนาด - 40 ตัว/กก.	-	-	-
การส่งออก						- 50 ตัว/กก.	-	-	-
- ปริมาณ (ตัน)	212,313	184,845	175,195	149,485	97,580	- 60 ตัว/กก.	130	125	5.00 4.00
- มูลค่า (ล้านบาท)	70,473	58,237	51,331	44,463	29,779	- 70 ตัว/กก.	125	115	10.00 8.70
การนำเข้า						- 80 ตัว/กก.	110	105	5.00 4.76
- ปริมาณ (ตัน)	31,634	27,814	28,270	25,061	32,328	- 90 ตัว/กก.	105	100	5.00 5.00
- มูลค่า (ล้านบาท)	4,199	4,223	3,859	3,125	4,580	- 100 ตัว/กก.	100	90	10.00 11.11
ต้นทุนการผลิต (กรมประมง)									
แหล่งผลิตสำคัญ	1. สุราษฎร์ธานี (16 %) 2. นครศรีธรรมราช (10 %) 3. ตรัง (9%) 4. ฉะเชิงเทรา (7%) 5. จันทบุรี (6%)								
ที่มา	(1) ผลผลิต : กรมประมง (2) ส่งออก - นำเข้า : กรมศุลกากร (3) มูลค่าผลผลิต : คำนวณจากปริมาณผลผลิต x ราคาเฉลี่ยรายปี								

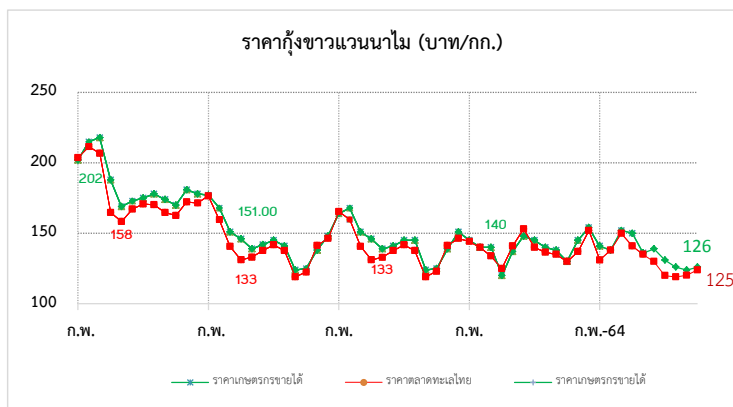

<p>สถานการณ์</p> <ul style="list-style-type: none"> - ผลผลิตกุ้งขาวเข้าสู่ตลาดทะเลไทยในสัปดาห์นี้ จำนวน 263 ตู ลดลงจากสัปดาห์ก่อน 28 ตู หรือร้อยละ 18.28 (ส.ก่อน 291 ตู) - การระบาดของโรค COVID-19 ยังคงส่งผลกระทบต่อความต้องการบริโภคภายในประเทศ การผ่อนคลายมาตรการการควบคุมโรค ส่งผลให้ความต้องการบริโภคภายในประเทศเพิ่มขึ้นเล็กน้อย - ผลผลิตกุ้งขาวออกสู่ตลาดขึ้นอยู่กับปริมาณและคุณภาพ โดยราคากุ้งขาวทุกขนาด ปรับเพิ่มขึ้นจากสัปดาห์ที่แล้ว กก. ละ 5 - 10 บาท <p>แนวโน้ม</p> <ul style="list-style-type: none"> - การผ่อนคลายมาตรการการควบคุมโรค ให้ร้านอาหาร และสถานที่ท่องเที่ยวเปิด สามารถเปิดได้ ส่งผลให้การบริโภคภายในประเทศเพิ่มขึ้นเล็กน้อย - คาดว่าราคาทรงตัวและปรับเคลื่อนไหวเล็กน้อยตามความต้องการบริโภค 	<p>มาตรการด้านตลาด : คน.</p> <ul style="list-style-type: none"> ● คบท. อนุมัติ (20 พ.ค. 64) เงินจ่ายขาดวงเงิน 63.036 ล้านบาท เพื่อใช้ในการดำเนินโครงการช่วยเหลือเกษตรกรผู้เลี้ยงกุ้ง ปี 2564 ดังนี้ <ol style="list-style-type: none"> 1. เชื่อมโยงการจำหน่ายกุ้ง โดยรัฐช่วยค่าขนส่งส่วนต่างราคาให้แก่เกษตรกร และค่าบริหารจัดการในส่วนของค่าใช้จ่ายดำเนินการด้านการตลาด 2. ฝึกอบรมส่งเสริมการบริโภคกุ้ง ผ่านห้างสรรพสินค้า ห้างค้าส่งค้าปลีก จำนวน ๓๐ ครั้ง <p>ความช่วยเหลือผ่านกลไกคณะกรรมการ คชก.</p> <ul style="list-style-type: none"> ● คบท. อนุมัติ (2 ม.ค. 62) เงินจ่ายขาดวงเงิน 314.80 ล้านบาท จากกองทุนรวมเพื่อช่วยเหลือเกษตรกร ให้กรมประมงดำเนินโครงการเพิ่มขีดความสามารถด้านการผลิตและการตลาด กุ้งทะเล ปี 2561 ระยะเวลาโครงการ ปี 2561 - 2564 ● คบท. อนุมัติ (20 พ.ค. 64) เงินจ่ายขาดวงเงิน 454.50 ล้านบาท จากกองทุนรวมเพื่อช่วยเหลือเกษตรกร ให้กรมประมงดำเนินโครงการลดต้นทุนการผลิตกุ้งทะเลเพื่อเพิ่มขีดความสามารถการแข่งขันในอุตสาหกรรมกุ้งทะเลอย่างยั่งยืน ปี 2564 ระยะเวลาโครงการ ปี 2564 - 2570 ● คบท. อนุมัติ (20 พ.ค. 64) เงินจ่ายขาดวงเงิน 63.036 ล้านบาท จากกองทุนรวมเพื่อช่วยเหลือเกษตรกร ให้กรมการค้าภายใน เพื่อดำเนินโครงการช่วยเหลือเกษตรกรผู้เลี้ยงกุ้ง ปี 2564
---	---

ราคากุ้งขาว (บาท/กก.)	ปี	ม.ค.	ก.พ.	มี.ค.	เม.ย.	พ.ค.	มิ.ย.	ก.ค.	ส.ค.	ก.ย.	ต.ค.	พ.ย.	ธ.ค.	เฉลี่ย
ราคากุ้งขาว (70 ตัว/กก.)	2561	177.00	184.00	183.00	145.00	125.00	140.00	158.00	154.00	138.00	131.00	135.00	145.00	151.25
ที่เกษตรกรขายได้ : สดก.	2562	164.00	168.00	151.00	146.00	139.00	142.00	145.00	141.00	124.00	125.00	138.00	148.00	144.25
(เฉลี่ยทั้งประเทศ)	2563	146.00	142.00	136.00	127.00	137.00	147.00	145.00	140.00	138.00	133.00	136.00	154.00	140.08
	2564	141.00	138.00	150.00	150.00	139.00	141.00	126.00	119.00	124.00	126.00			135.40
ราคากุ้งขาว (70 ตัว/กก.)	2561	176.43	180.25	174.76	134.12	118.33	139.05	158.25	152.05	134.50	131.00	131.14	145.56	147.95
ขายส่ง ณ ตลาดทะเลไทย	2562	165.45	159.74	140.71	131.11	133.00	137.63	141.75	137.62	119.05	122.62	141.32	146.39	139.70
	2563	144.32	140.00	133.86	130.00	140.56	153.10	147.63	136.50	133.50	132.75	138.68	151.67	140.21
	2564	130.53	138.33	146.52	141.88	132.22	139.76	119.00	126.00	120.24	125.00			131.95

ข้าวโพดเลี้ยงสัตว์

ประจำสัปดาห์ที่ 5 เดือนกันยายน 2564 (27 กันยายน - 1 ตุลาคม 2564)

ผลผลิต (ล้านตัน)	ปี 61/62	ปี 62/63	ปี 63/64	ปี 64/65 (ท.ย. 64)	+ - %	1. สถานการณ์ ปี 2563/64
ข้าวโพด - โลก	1,127.20	1,118.66	1,117.11	1,197.77	7.22	โลก USDA คาดการณ์ผลผลิต ปี 2563/64 (ท.ย. 64) เพิ่มขึ้นจากปีก่อน 7.22% ความต้องการใช้เพิ่มขึ้น 4.39%
- ไทย	5.069	4.535	4.806	4.802	-0.08	สต็อกปลายปีเพิ่มขึ้นจากปีก่อน 3.89%
มูลค่าผลผลิต (ล้านบาท)	36,315.16	36,722.16	41,999.17	39,330.38		2. มาตรการนำเข้าข้าวโพดเลี้ยงสัตว์ มติ ครม. (6 ต.ค. 63) เห็นชอบการนำเข้าปี 2564-2566
ช่วงออกสู่ตลาดมาก	ผลผลิตออกมากช่วงเดือน ก.ย.-ธ.ค. 64 ประมาณ 3.81 ลต.					2.1 AFTA ภาษี 0% มาตรการบริหารการนำเข้า
จำนวนครัวเรือน	382,014	386,713	404,783	452,000		1) ออศ.นำเข้าได้ตลอดปี ให้จัดทำแผนจัดซื้อให้สอดคล้องกับการผลิต การตลาด ราคาและการใช้
แหล่งผลิตสำคัญ	เพชรบูรณ์ 12.50% นครราชสีมา 10.16% น่าน 9.71%					2) ผู้นำเข้าทั่วไป ระหว่าง 1 กพ.-31 สค.แต่ละปี ปฏิบัติตาม พรบ.ควบคุมอาหารสัตว์ พ.ศ.2525
	ตาก 8.55% เลย 6.79% เชียงราย 5.36% ลพบุรี 4.67%					2.2 WTO ภาษีในโควตา 20% ปริมาณ 54,700 ตัน ให้ ออศ. นำเข้าแต่เพียงผู้เดียวและไม่จำกัดช่วงเวลา
	นครสวรรค์ 4.49% พิษณุโลก 4.00% แพร่ 3.78					นำเข้า ภาษีนอก โควตา 73% ค่าธรรมเนียมพิเศษ 180 บาท/ตัน
พื้นที่เพาะปลูก (ล้านไร่)	6.49	7.02	7.03	6.89	-2.02	2.3 ไทย-นิวซีแลนด์ (TNZEP) ภาษี 0% ไม่กำหนดปริมาณ ไม่ต้องขออนุญาต ไม่ต้องจัดระเบียบนำเข้า
ผลผลิตเฉลี่ย/ไร่ (กก.)	735	695	698	703	0.72	2.4 ไทย-ออสเตรเลีย (TAFTA) ภาษีในโควตา 0% ไม่กำหนดปริมาณ มีหนังสือรับรองแสดงสิทธิในการ
						ยกเว้นภาษีทั้งหมดหรือบางส่วน ประกอบการนำเข้า ภาษีนอกโควตา 65.70% ไม่จำกัดปริมาณ
						2.5 การนำเข้าภายใต้ความตกลงหุ้นส่วนเศรษฐกิจทีโอซีดี ไทย-ญี่ปุ่น (JTEPA) เขตการค้าเสรีอาเซียน-ญี่ปุ่น
						(AJCEP) อาเซียน-เกาหลี (AKFTA) ไทย-ชิลี (TCFTA)
						- ภาษีในโควตา 0% ปริมาณตาม WTO (54,700 ตัน)
						- ภาษีนอกโควตา 73% ค่าธรรมเนียม 180 บาท/ตัน
						2.6 การนำเข้าจากประเทศนอกความตกลง ภาษี 2.75 บาท/กก. และค่าธรรมเนียมพิเศษ 1,000 บาท/ตัน
						3. มาตรการส่งออก เป็นสินค้ามาตรฐาน ผู้ส่งออกต้องจดทะเบียนเป็นผู้ส่งออกซึ่งสินค้ามาตรฐาน และมี
						หนังสือรับรองมาตรฐานประกอบพิธีตรวจปล่อยหากส่งออกด้านท่าเรือกรุงเทพ แหลมฉบังและมาบตาพุด
การใช้ - โลก	1,146.06	1,135.17	1,136.72	1,186.62	4.39	
สมาคมฯ	8.082	8.243	8.344	8.380	0.43	
สต็อก - โลก	322.60	306.09	286.48	297.63	3.89	
นำเข้า-ส่งออก (ตัน)	ปี 2560	ปี 2561	ปี 2562	ปี 2563	ปี 2564 (ม.ค.- ส.ค.)	
- นำเข้า	96,428	153,663	681,458	1,587,503	1,834,021	
- ส่งออก	320,523	82,428	1,788	631	26,453	
ประเทศคู่ค้า - นำเข้า	พม่า 97.54% ลาว 0.86 % กัมพูชา 0.36%					
ประเทศคู่แข่ง	อินเดีย กัมพูชา ลาว พม่า					

มาตรการควบคุมการขนย้ายข้าวโพดเลี้ยงสัตว์ ปี 2564

ประกาศ กกร. เรื่องการควบคุมการขนย้ายข้าวโพดเลี้ยงสัตว์ ฉบับที่ 14 พ.ศ. 2564 ลงวันที่ 1 กรกฎาคม 2564 ห้ามมิให้ขนย้ายข้าวโพดเลี้ยงสัตว์ซึ่งมีปริมาณครั้งละหนึ่งหมื่นกิโลกรัมขึ้นไปเข้าหรือออกจากท้องที่ ดังนี้

- เขตคลองเตย กรุงเทพมหานคร
- อ.ปองน้ำร้อน และสอยดาว จ.จันทบุรี
- อ.ศรีราชา จ.ชลบุรี
- อ.อรัญประเทศ คลองหาด ตาพระยา และโคกสูง จ.สระแก้ว
- อ.สิรินธร โขงเจียม โพธิ์ไทร นาดาล เขมราฐ บุณฑริก นาจะหลวย น้ำยืน และศรีเมืองใหม่ จ.อุบลราชธานี
- อ.เฉลิมพระเกียรติ สองแคว และทุ่งช้าง จ.น่าน
- อ.แม่สาย เชียงของ เชียงแสน เวียงแก่น แม่ฟ้าหลวง เทิงและแม่จัน จ.เชียงราย
- อ.ท่าลี่ เชียงคาน ปากชม นาแห้ว ตานซ้าย และภูเรือ จ.เลย
- อ.แม่สอด ท่าสองยาง แม่ระมาด อู่ผึ้ง พงพระ จ.ตาก
- อ.บ้านโคก และน้ำปาด จ.อุตรดิตถ์
- อ.ภูซาง และเชียงคำ จ.พะเยา
- อ.เมือง ขุนยวม แม่สะเรียง และสบเมย จ.แม่ฮ่องสอน

เว้นแต่จะได้รับหนังสืออนุญาตจากเจ้าราชการ หรือผู้ซึ่งเจ้าราชการมอบหมาย หรือประธานคณะกรรมการส่วนจังหวัดว่าด้วยราคาสินค้าและบริการ หรือผู้ซึ่งประธานคณะกรรมการส่วนจังหวัดว่าด้วยราคาสินค้าและบริการมอบหมายหรือพาณิชย์จังหวัด สำหรับท้องที่ที่ทำการขนย้ายเข้ามาหรือออกจากท้องที่นั้น ๆ

สถานการณ์ในประเทศ
กระทรวงเกษตรและสหกรณ์ พยากรณ์ผลผลิตข้าวโพดเลี้ยงสัตว์ ปี 2564/65 ณ มิถุนายน 2564 ประมาณ 4.802 ล้านตัน ลดลง 0.004 ตัน คิดเป็นร้อยละ 0.08 เมื่อเทียบกับปีก่อนที่มีปริมาณ 4.806 ล้านตัน
ผลผลิตออกสู่ตลาดมากช่วงเดือน กันยายน-ธันวาคม 2563 ประมาณ 3.81 ล้านตัน คิดเป็นร้อยละ 79.33 ของปริมาณผลผลิตทั้งประเทศ ราคาคข้าวโพดเลี้ยงสัตว์ ความชื้น 14.5% จ.เพชรบูรณ์ สัปดาห์นี้อยู่ที่ 10.00 บาท/กก.
ราคาทรงตัวเมื่อเทียบกับสัปดาห์ก่อน ขณะที่ผลผลิตออกสู่ตลาดแล้ว 0.561 ล้านตัน คิดเป็น 13.16%

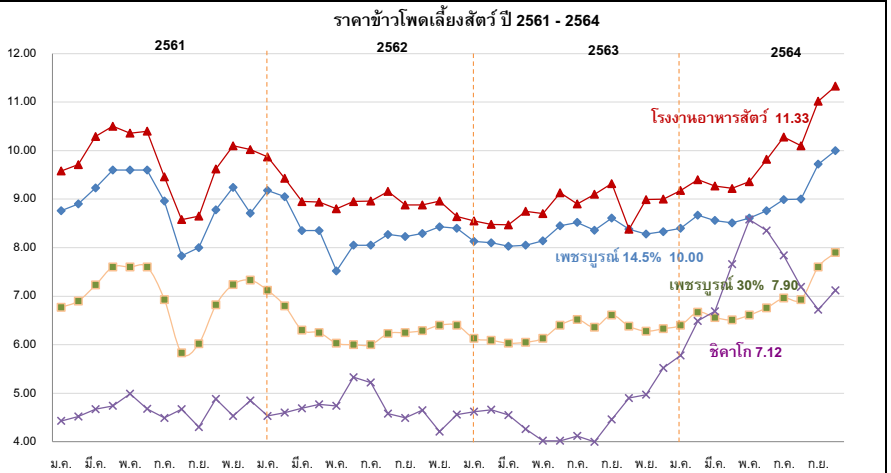

ราคา (บาท/กก.)	มิย.	กค.	สค.	กย.	ตค.	พย.	ธค.	มค.	กพ.	เมษ.	พค.	เฉลี่ย	
เกษตรกรขายได้ (สต.)					(ณ 1 ต.ค. 64)								
ความชื้น 14.5%	ปี 59/60	7.84	8.10	7.70	6.94	6.04	6.07	6.17	6.26	6.30	6.45	5.97	6.00
	ปี 60/61	6.40	5.54	6.21	6.00	5.86	6.18	6.92	8.06	8.24	8.30	8.48	8.48
	ปี 61/62	8.63	7.17	6.77	6.56	7.22	8.33	8.78	8.97	8.19	8.05	7.82	7.49
	ปี 62/63	7.82	7.69	7.33	7.42	7.39	7.66	7.86	7.81	7.46	7.42	7.49	7.72
	ปี 63/64	7.92	8.12	7.49	7.60	7.44	7.68	7.90	8.15	8.15	8.06	7.95	7.66
	ปี 64/65	8.15	8.30	7.71	8.13	8.54							8.17
จ.เพชรบูรณ์ไม่ผลิต ความชื้น 14.5%													
	ปี 59/60	8.66	8.50	8.00	7.28	6.90	6.75	6.63	6.60	6.60	6.60	6.65	6.80
	ปี 60/61	6.80	6.80	7.24	7.14	7.27	7.49	8.34	8.76	8.90	9.23	9.60	9.60
	ปี 61/62	9.60	8.96	7.83	8.00	8.78	9.24	9.33	9.18	8.99	8.51	8.35	8.10
	ปี 62/63	8.05	8.05	8.27	8.29	8.43	8.43	8.41	8.24	8.10	8.03	8.05	8.14
	ปี 63/64	8.45	8.52	8.36	8.61	8.38	8.28	8.33	8.40	8.67	8.56	8.51	8.61
	ปี 64/65	8.76	8.99	9.00	9.72	10.00							9.29
จ.เพชรบูรณ์ไม่ผลิต ความชื้น 30%													
	ปี 59/60	6.66	6.50	6.00	5.31	4.96	4.85	4.81	4.75	4.75	4.75	5.05	5.05
	ปี 60/61	5.05	5.05	5.35	5.29	5.30	5.48	6.37	6.77	6.90	7.23	7.60	7.60
	ปี 61/62	7.60	6.93	5.83	6.02	6.82	7.24	7.33	7.12	6.74	6.40	6.25	6.03
	ปี 62/63	6.00	6.00	6.23	6.25	6.29	6.40	6.41	6.25	6.09	6.03	6.05	6.13
	ปี 63/64	6.40	6.52	6.36	6.61	6.38	6.28	6.33	6.40	6.67	6.56	6.51	6.61
	ปี 64/65	6.76	6.96	6.93	7.60	7.90							7.23
โรงงานอาหารสัตว์รับซื้อ กทม. ความชื้น 14.5%													
	ปี 59/60	9.42	9.16	8.58	8.03	8.03	8.03	8.03	8.03	8.03	8.01	7.96	7.94
	ปี 60/61	8.17	8.36	8.28	8.00	7.94	8.18	9.12	9.58	9.71	10.29	10.50	10.36
	ปี 61/62	10.40	9.46	8.58	8.65	9.62	10.10	10.02	9.87	9.55	9.09	8.94	8.80
	ปี 62/63	8.99	8.96	9.16	8.88	8.83	8.96	8.70	8.18	8.48	8.47	8.75	8.70
	ปี 63/64	9.13	8.90	9.10	9.32	9.03	8.99	9.00	9.11	9.40	9.27	9.22	9.36
	ปี 64/65	9.82	10.28	10.10	11.02	11.33							10.51
ซื้อขายล่วงหน้าตลาดชิคาโก													
	ปี 58/59	4.85	5.52	5.13	5.29	5.39	5.16	5.24	5.15	5.09	5.04	5.17	5.47
	ปี 59/60	5.70	4.72	4.42	4.50	4.82	4.79	4.93	5.05	5.08	4.98	4.91	4.98
	ปี 60/61	4.98	5.01	4.62	4.54	4.58	4.45	4.44	4.43	4.52	4.67	4.74	4.99
	ปี 61/62	4.68	4.49	4.67	4.30	4.88	4.53	4.85	4.74	4.61	4.58	4.48	4.79
	ปี 62/63	5.34	5.17	4.55	4.15	4.65	4.44	4.50	4.62	4.65	5.54	4.12	4.63
	ปี 63/64	4.02	4.11	4.00	4.49	4.90	4.98	5.15	5.78	6.49	6.69	7.75	8.58
	ปี 64/65	8.35	7.84	7.19	6.72	7.16							7.45

กาแฟ

ประจำสัปดาห์ที่ 5 ของเดือนกันยายน 2564 (27 ก.ย. - 1 ต.ค.64)

รายการ/ปี	2560/61	2561/62	2562/63	2563/64	% Δ
สต็อกโลกต้นปี (ล้านตัน)	1.92	2.26	2.19	2.39	9.32
ผลผลิตโลก (ล้านตัน)	9.59	10.60	10.15	10.55	3.94
- พันธุ์อาราบิก้า (58.07%)	5.71	6.34	5.71	6.13	7.36
- พันธุ์โรบัสต้า (41.93%)	3.88	4.26	4.44	4.42	-0.45
การใช้ของโลก (ล้านตัน)	9.63	9.95	9.74	9.79	0.51
ผลผลิตไทย (ตัน)	23,618	26,424	22,505	24,491	8.82
- พันธุ์อาราบิก้า (49%)	10,146	8,895	11,169	12,011	7.54
- พันธุ์โรบัสต้า (51%)	13,472	17,528	11,336	12,480	10.09
การใช้ของไทย (ล้านตัน)	0.091	0.081	0.086	0.090	4.65
ช่วงออกสู่ตลาด	ต.ค.- มิ.ย. ออกมาก ม.ค.65 = 31.08% ก.พ.65 = 36.78%				
แหล่งผลิตโรบัสต้า - ภาคใต้ของไทย : ชุมพร (64.84%) ระนอง (22.01%)					
แหล่งผลิตอาราบิก้า - ภาคเหนือของไทย : เชียงราย (44.68%) เชียงใหม่ (37.00%)					
เนื้อที่ให้ผล (ไร่)	258,801	246,894	223,690	222,148	-0.69
ผลผลิตต่อไร่ (กก.)	92	107	101	110	8.91
กรอบ WTO - เมล็ดกาแฟในโคเวต้า ปริมาณ 5.25 ตัน ภาษี 30% นอกโคเวต้า 90%					
- ผลิตภัณฑ์กาแฟ ในโคเวต้า ปริมาณ 134 ตัน ภาษี 40% นอกโคเวต้า 49%					
กรอบ AFTA เมล็ดกาแฟดิบ ภาษี 5% เมล็ดกาแฟคั่ว ผลิตภัณฑ์กาแฟ ภาษี 0%					
การนำเข้า (เมล็ดกาแฟ)	2561	2562	2563	2564	
- ปริมาณ (ตัน)	55,416	62,657	59,650	31,365	} ม.ค.-ส.ค.
- มูลค่า (ล้านบาท)	4,359	3,882	3,141	1,825	
การส่งออก (เมล็ดกาแฟ)					
- ปริมาณ (ตัน)	450	469	291	292	} ม.ค.-ส.ค.
- มูลค่า (ล้านบาท)	61	92	60	58	
ประเทศคู่ค้า	สหภาพยุโรป สหรัฐอเมริกา ญี่ปุ่น แคนาดา				
ประเทศคู่แข่งสำคัญ	บราซิล เวียดนาม โคลัมเบีย				
ที่มา :	(1) ผลผลิตโลก , ความต้องการใช้โลก : USDA (2) ผลผลิตไทย, ต้นทุน : สศก. (3) ใช้ในประเทศ : ยุทธศาสตร์กาแฟ ปี 2560-2564 (4) นำเข้า - ส่งออก : กรมศุลกากร				

สถานการณ์

สิ้นสุดฤดูกาล ปี 2563/64 เกษตรกรเก็บเกี่ยวและจำหน่ายผลผลิตกาแฟโรบัสต้าให้กับผู้รวบรวมและโรงงานแปรรูปที่เข้ามารับซื้อเสร็จสิ้นแล้ว ราคาอยู่ในเกณฑ์ดีตลอดฤดูกาล

สำหรับผลผลิตฤดูกาลใหม่ ปี 2564/65 คาดว่าจะเริ่มออกสู่ตลาดในช่วงเดือนตุลาคม 2564 เป็นต้นไป

การเคลื่อนไหวของราคา (ราคาเฉลี่ย)			
	สัปดาห์นี้	สัปดาห์ก่อน	% Δ
เกษตรกรขายได้ (สศก.)	(1 ต.ค.64)	(23 ก.ย.64)	
- สารกาแฟคละ_โรบัสต้า	-	-	-
- สารกาแฟ_อาราบิก้า	-	-	-
ตลาดโลก (ลอนดอน)			
- เมล็ดกาแฟโรบัสต้า*	72.83	71.91	1.28

* = ราคาในสัปดาห์นี้ ณ วันที่ 28 ก.ย.64

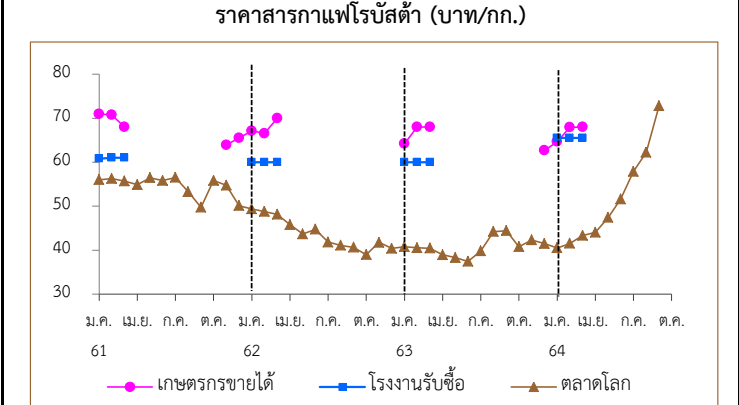

การเปิดตลาดสินค้ากาแฟตามข้อตกลงเขตการค้าเสรีอาเซียน (AFTA)

ภายใต้เงื่อนไขและการกำกับดูแลของคณะกรรมการพืชสวน ดังนี้

- 1) ให้นำเข้าเมล็ดกาแฟเพื่อใช้เป็นวัตถุดิบในการแปรรูปเท่านั้น ห้ามจำหน่ายจ่าย โอน เป็นวัตถุดิบในประเทศ
- 2) ช่วงเวลานำเข้า เดือน เม.ย.-พ.ย. เพื่อใช้ในประเทศและผลิตเป็นผลิตภัณฑ์เพื่อส่งออกภายในเดือน ธ.ค.
- 3) ผู้นำเข้าต้องมีประวัติการรับซื้อภายในประเทศย้อนหลัง มีเอกสารแสดงการเป็นโรงงานแปรรูปเกี่ยวกับกาแฟ และมีส่วนสนับสนุนช่วยเหลือเกษตรกรชาวสวนกาแฟด้วย
- 4) ให้ผู้ที่มีสิทธินำเข้าเมล็ดกาแฟรับซื้อเมล็ดกาแฟในประเทศในฤดูกาลถัดไป เป็นปริมาณไม่น้อยกว่า หรือเท่ากับปริมาณที่นำเข้าจริง หรือตามปริมาณเมล็ดกาแฟที่มีจริงในประเทศ โดยจะต้องรับซื้อตามราคาตลาดโลก หรือหากราคาตลาดโลกตกต่ำให้รับซื้อในราคาไม่น้อยกว่า 60 บาท/กก.
- 5) การพิจารณาปริมาณการนำเข้าทั้งหมด ปี 2564 จะพิจารณาเป็นรายปี ร่วมกับผลการรับซื้อผลผลิตภายในประเทศในฤดูกาลผลิต ปี 2563/64
- 6) ปริมาณที่ได้รับอนุมัติต่ำกว่าปริมาณที่ยื่นขอ ผู้นำเข้าสามารถยื่นขอได้ในการประชุมครั้งต่อไป

ราคา (บาท/กก.)	ปี/เดือน	ม.ค.	ก.พ.	มี.ค.	เม.ย.	พ.ค.	มิ.ย.	ก.ค.	ส.ค.	ก.ย.	ต.ค.	พ.ย.	ธ.ค.	เฉลี่ย
เกษตรกรขายได้	2561	70.95	70.79	68.00	-	-	-	-	-	-	-	63.94	65.53	69.35
	สารกาแฟคละ (โรบัสต้า) (สศก.)	2562	67.10	66.54	70.00	-	-	-	-	-	-	-	-	67.82
		2563	64.24	68.00	68.00	-	-	-	-	-	-	-	-	66.54
		2564	64.66	67.96	68.00	-	-	-	-	-	-	-	-	67.07
โรงงานรับซื้อ (เกรดคละ) จ.ชุมพร	2561	60.83	61.00	61.00	-	-	-	-	-	-	-	-	-	60.94
	2562	60.00	60.00	60.00	-	-	-	-	-	-	-	-	-	60.00
	2563	60.00	60.00	60.00	-	-	-	-	-	-	-	-	-	60.00
	2564	65.50	65.50	65.50	-	-	-	-	-	-	-	-	-	65.50
ตลาดโลก (ลอนดอน) (โรบัสต้า)	2561	56.01	56.26	55.70	54.89	56.46	55.83	56.53	53.28	49.75	55.86	54.78	50.11	54.62
	2562	49.35	48.80	48.16	45.79	43.67	44.74	41.84	41.10	40.63	38.98	41.78	40.52	43.78
	2563	40.78	40.55	40.44	38.94	38.29	37.45	39.83	44.23	44.41	40.76	42.30	41.49	40.79
	2564	40.52	41.53	43.33	44.05	47.44	51.61	57.89	62.27	72.83	(28 ก.ย.64)	-	-	51.27

ปาล์มน้ำมัน

ประจำสัปดาห์ที่ 5 ของเดือนกันยายน 2564 (วันที่ 27 ก.ย. - 1 ต.ค.64)

สถานการณ์ โลก : USDA (ก.ย.64)	ปี 61/62	ปี 62/63	ปี 63/64	ปี 64/65	%▲								
● น้ำมันพืช (ล้านตัน)	203.74	207.08	207.01	215.36	4.03								
- การผลิต	74.12	72.95	72.91	76.52	4.95								
- การใช้	71.67	72.03	73.50	75.66	2.94								
- สต็อก	13.42	13.72	12.27	12.05	-1.82								
> แหล่งผลิตสำคัญ : อินโดนีเซีย (58.16%), มาเลเซีย (25.74%), ไทย (4.08%), อื่น ๆ (12.02%)													
	ปี 61	ปี 62	ปี 63	ปี 64	%▲								
สถานการณ์ ไทย : สศก. (พฤษภาคม มิ.ย.64)													
● ผลปาล์ม (ล้านตัน)	15.484	16.408	15.657	16.369	4.55								
● CPO (ล้านตัน)	2.787	2.954	2.818	2.946	4.55								
(CPO ตามแจ้ง กกร. : ล้านตัน)	2.778	3.034	2.652										
● มูลค่าผลผลิตผลปาล์ม (ล้านบาท)	53,418	50,046	74,839										
● คริวเรือนเกษตรกร (สศก.)	235,356	347,636	387,134		11.36								
● เนื้อที่ให้ผล (ล้านไร่)	5.340	5.663	5.877	6.082	3.48								
● ผลผลิตเฉลี่ย (กก./ไร่)	2,902	2,897	2,664	2,692	1.05								
● สต็อก CPO (ล้านตัน) แจ้ง กกร.	0.377	0.319	0.298										
● แหล่งผลิต : ได้ 91% (สฎ. 24% กบ. 22% ขพ. 19%) กลาง 7% และเหนือ+ตะวันออกเฉียงเหนือ 2%													
กรมศุลกากร (ตัน)					(ม.ค. - ส.ค.64)								
● ส่งออก - น้ำมันดิบ (1511.10)	257,017	217,248	177,184	268,047									
● ส่งออก - น้ำมันบริสุทธิ์ (1511.90)	90,294	51,436	42,300	44,629									
● นำเข้า รวม ดิบ และบริสุทธิ์	2,285	4,509	3,111	427									
● จับกุมลักลอบน้ำมันปาล์ม	70.65	54.96	27.42	15.29									
หมายเหตุ													
- ปี 63 ส่งออกน้ำมันปาล์มดิบ : อินเดีย (92%), เคนยา (7%), อื่นๆ (1%)													
ส่งออกน้ำมันปาล์มบริสุทธิ์ : เมียนมา (77%), กัมพูชา (10%), จีน (8%), ลาว (5%)													
- ปี 63 นำเข้าน้ำมันปาล์มดิบ : อินโดนีเซีย (65%), มาเลเซีย (35%)													
นำเข้าน้ำมันปาล์มบริสุทธิ์ : มาเลเซีย (100%)													
◆ คณะกรรมการที่เกี่ยวข้อง													
- คณะกรรมการนโยบายปาล์มน้ำมันแห่งชาติ (กนป.) : ร.นม. (พลเอก ประวิตร วงษ์สุวรรณ) เป็นประธาน และ รว.พณ. เป็นรองประธาน													
- คณะอนุกรรมการเพื่อบริหารจัดการปาล์มน้ำมันและน้ำมันปาล์มด้านการตลาด : รว.พณ. เป็นประธาน และอธิบดี คน. เป็นเลขานุการ													
- คณะอนุกรรมการบริหารโครงการประกันรายได้เกษตรกรชาวสวนปาล์มน้ำมัน ปี 2564 : อธิบดี คน. เป็นประธานและ ผอ.กษ.1 เป็นเลขานุการ													
◆ ความเคลื่อนไหวของราคา (บาท/กก.)													
		23 ก.ย. 64	1 ต.ค. 64										
· ผลปาล์ม น้ำมัน 18%		7.00 - 8.00	7.20 - 8.15	↑									
· น้ำมันปาล์มดิบ กทม.		38.00 - 38.50	39.25 - 39.75	↑									
· น้ำมันปาล์มดิบ มาเลเซีย		37.07	39.48	↑ (30 ก.ย. 64)									
- ในประเทศ ผลผลิตปาล์มน้ำมันในแหล่งผลิตสำคัญยังคงออกสู่ตลาดน้อย ทั้งนี้ ภาคเอกชนและเกษตรกรคาดการณ์ว่าผลผลิตมีแนวโน้มลดลงซึ่งจะส่งผลให้ราคาผลปาล์มจะอยู่ในเกณฑ์สูงจนถึง พ.ค. 65 ประกอบกับราคาน้ำมันปาล์มในตลาดต่างประเทศปรับสูงขึ้น ในขณะที่ความต้องการใช้ทั้งผลปาล์มและน้ำมันปาล์มดิบยังมีอย่างต่อเนื่องทั้งด้านอุปโภคบริโภค และด้านพลังงาน													
- สต็อก ณ ส.ค. 64 ตามแบบแจ้งตามประกาศ กกร. = 0.355 ล้านตัน หรือเพิ่มขึ้นร้อยละ 6.45 จากเดือน ก.ค.64 (0.333 ล้านตัน) และจากการตรวจสอบของคณะทำงาน ระดับจังหวัด เดือน ส.ค. 64 ปริมาณสต็อกเพิ่มขึ้นอยู่ที่ 0.358 ล้านตัน จาก 0.320 ล้านตัน ในเดือน ก.ค. 64													
- แนวโน้ม ผลผลิตมีแนวโน้มลดลงตามช่วงฤดูกาลผลิต โดยไตรมาสสุดท้ายของปี 64 สศก. คาดว่าผลปาล์มจะออกสู่ตลาดร้อยละ 20.37 ลดลงจากไตรมาส 3 ที่ร้อยละ 24.95 ด้านความต้องการใช้น้ำมันปาล์มดิบมีแนวโน้มเพิ่มขึ้นเล็กน้อย หลังภาครัฐผ่อนปรนมาตรการป้องกันการแพร่ระบาดของเชื้อโควิด-19 ราคายังอยู่ในเกณฑ์สูง													
ราคา (บาท/กก.)	ม.ค.	ก.พ.	มี.ค.	เม.ย.	พ.ค.	มิ.ย.	ก.ค.	ส.ค.	ก.ย.	ต.ค.	พ.ย.	ธ.ค.	เฉลี่ย
ผลปาล์มทะเลสา (18%) ณ โรงสกัด													
ปี 2562	2.79	2.85	2.36	2.22	2.28	3.26	3.09	2.77	2.79	3.15	3.94	5.14	3.05
ปี 2563	6.93	5.74	4.59	3.18	3.14	3.20	3.31	3.58	4.31	5.39	6.94	7.06	4.78
ปี 2564	6.91	6.85	5.79	5.04	5.70	5.92	6.43	6.79	7.28	7.68	(1 ต.ค. 64)		6.44
น้ำมันปาล์มดิบ กทม.													
ปี 2562	17.04	16.32	14.76	15.31	16.48	19.84	18.22	16.24	16.16	17.13	21.48	29.75	18.23
ปี 2563	37.56	34.75	29.41	23.35	21.17	21.47	19.34	19.80	23.43	29.90	38.24	38.76	28.10
ปี 2564	39.13	39.18	34.62	32.07	36.02	33.00	34.13	36.36	37.58	39.50	(1 ต.ค. 64)		36.16
น้ำมันปาล์มดิบ มาเลเซีย													
ปี 2562	16.06	16.15	15.36	15.77	15.10	14.71	14.20	15.57	15.41	15.65	18.60	20.94	16.13
ปี 2563	22.61	20.64	18.25	17.39	16.04	18.07	19.54	21.42	22.54	24.87	26.03	27.77	21.26
ปี 2564	28.83	29.59	31.18	33.08	35.12	29.71	33.41	36.46	36.92	39.48	(30 ก.ย. 64)		33.09

◆ มาตรการกฎหมาย (กกร.) : คน.

1. ปิดป้ายแสดงราคาซื้อขายผลปาล์มตั้งแต่ 18% ขึ้นไป และห้ามปิดป้ายแสดงราคาซื้อขายผลปาล์มร่วง
2. แจ้งปริมาณ สถานที่เก็บ และจัดทำบัญชีทุกวันสิ้นเดือน 3. ขออนุญาตขนย้าย CPO ตั้งแต่ 25 กก. ขึ้นไป

◆ มาตรฐานโรงงานสกัดน้ำมันปาล์ม : อ.ก.ออกประกาศฯ (9 เม.ย.62) กำหนดอัตราน้ำมันขึ้นค่าที่โรงสกัดฯ ต้องผลิตได้ (โรงเอ ไม่นต่ำกว่า 18% โรงบี ไม่นต่ำกว่า 30%) มีผลบังคับใช้ 22 มิ.ย.62

◆ มาตรการ ปี 2562 - 2563 (กรม. ทราบ 27 ส.ค.62 ตาม มติ กนป. 19 ส.ค.62 และ กรม. เห็นชอบ 25 ส.ค.63 ตามมติ กนป. 19 ส.ค.63)

- โครงการประกันรายได้เกษตรกรชาวสวนปาล์มน้ำมัน ปี 2562 - 2563 จ่ายเงินชดเชยให้แก่เกษตรกรแล้ว (1 ต.ค.62-30 ธ.ค.63) จำนวน 378,892 ครัวเรือน วงเงิน 7,221.21 ล้านบาท

- โครงการประกันรายได้เกษตรกรชาวสวนปาล์มน้ำมัน ปี 2564 มติคณะรัฐมนตรีอนุมัติ (9 ก.พ.64)

- เกษตรกรที่ขึ้นทะเบียนกับ กสก. ไม่เกินครัวเรือนละ 25 ไร่ ต้นปาล์มให้ผลผลิตแล้วอายุ > 3 ปี
- ราคาเป้าหมาย ผลปาล์ม (18%) กก.ละ 4 บาท ผลผลิตเฉลี่ย 2,948 กก./ไร่/ปี หรือ 245.67 กก./งวด (8 งวด)

คณะอนุกรรมการฯ พิจารณากำหนดราคาตลาดอ้างอิงครบแล้ว จำนวน 8 งวด (กก.ละ 6.89, 6.74, 6.25, 5.54, 4.70, 5.90, 5.66 และ 6.56 บาท) ซึ่งราคาตลาดอ้างอิงสูงกว่าราคาเป้าหมาย ที่ กก.ละ 4 บาท จึงไม่มีการจ่ายเงินชดเชยให้แก่เกษตรกร

- โครงการประกันรายได้เกษตรกรชาวสวนปาล์มน้ำมัน ปี 2564 - 2565 มติคณะอนุกรรมการเพื่อบริหารจัดการปาล์มน้ำมันและน้ำมันปาล์มด้านการตลาด (11 ส.ค.64) เห็นชอบการดำเนินโครงการประกันรายได้ ปี 2564 - 2565 โดยคงหลักการเช่นเดียวกับโครงการประกันรายได้ ปี 2562 - 2563 และ ปี 2564 วงเงินงบประมาณ 7,660 ล้านบาท และมอบฝ่ายเสนาฯ นำเสนอ กนป. อนุมัติหลักการก่อนเสนอ กรม. พิจารณาให้ความเห็นชอบและอนุมัติกรอบวงเงินต่อไป

◆ มาตรการคู่ขนาน

- การปรับสมดุลน้ำมันปาล์มในประเทศ

- ส่งเสริมการไปเปิดตลาด พน. กำหนดให้ B10 เป็นน้ำมันดีเซลหมุนเร็วธรรมดา และให้ B7 และ B20 เป็นทางเลือก โดยมีผลบังคับใช้ตั้งแต่วันที่ 1 ต.ค.63 เป็นต้นไป
- โครงการผลักดันการส่งออกน้ำมันปาล์มเพื่อลดผลผลิตส่วนเกินปี 2564 (เป้าหมาย 300,000 ตัน) วงเงิน 600 ล้านบาท

- ผลการดำเนินการ (ต.ค.63 - มี.ค.64) จัดสรรวงเงินสนับสนุนฯ ให้กับผู้ส่งออก 6 ราย ปริมาณ การส่งออก รวม 54,583.143 ตัน ในอัตรา กก.ละ 2 บาท คิดเป็นวงเงินรวม 109.166 ล้านบาท

- กนป. มีมติเห็นชอบ (30 เม.ย. 64) ขยายระยะเวลาส่งออกตามโครงการฯ จากเดิม มี.ค.64 เป็น ก.ย.64 ใช้กรอบวงเงินเดิมโดยสนับสนุนเฉพาะน้ำมันปาล์มดิบ(CPO) อัตราไม่เกิน 2 บาท/กก. เมื่อสต็อกน้ำมันปาล์มดิบสูงกว่า 300,000 ตันและราคาน้ำมันปาล์มดิบในประเทศสูงกว่าราคาตลาดโลก และ คบท. 20 พ.ค.64 มีมติ (20 พ.ค. 64) อนุมัติขยายระยะเวลาการส่งออกน้ำมันปาล์มดิบ (CPO) ตั้งแต่ที่ คบท.มีมติ 20 พ.ค.64 - 30 ก.ย.64 ภายใต้กรอบวงเงินที่ คบท. อนุมัติไว้เดิม

- มติอนุกรรมการ (28 มิ.ย.64, 22 ก.ค.64) เห็นชอบให้ชะลอการจัดสรรวงเงินสนับสนุนฯ สำหรับการส่งออก CPO ระหว่าง 1 มิ.ย. - 31 ก.ค.64 เนื่องจากสต็อก CPO เดือน พ.ค.64 และ มิ.ย.64 (กกร.) ต่ำกว่า 300,000 ตัน

- มติอนุฯ ตลาด (11 ส.ค.64) ① เห็นชอบ ให้ขยายระยะเวลาส่งออกตามโครงการฯ จาก ก.ย.64 เป็น ธ.ค.64 ระยะเวลาโครงการจาก ธ.ค.64 เป็น มี.ค.65 ครอบคลุมวงเงินเดิมที่ 618 ล้านบาท (มติ คทก.อนุมัติ 18 ก.ย.63) ② เห็นชอบ หลักการโครงการผลักดันการส่งออกน้ำมันปาล์มเพื่อลดผลผลิตส่วนเกิน ปี 2565 เป้าหมาย 150,000 ตัน ภายใน ก.ย.65

- มติคณะอนุกรรมการฯ (25 ส.ค.64, 29 ก.ย.64) เห็นชอบจัดสรรเงินสนับสนุนการบริหารจัดการฯ สำหรับการส่งออกระหว่างวันที่ 1 ส.ค. - 30 ก.ย.64 เนื่องจากสต็อกในประเทศมากกว่า 300,000 ตัน และราคาสูงกว่าน้ำมันปาล์มดิบตลาดโลก

- การบริหารจัดการปริมาณน้ำมันปาล์มทั้งระบบ กรม. มีมติ (11 ก.พ.63) เห็นชอบดำเนินการโครงการติดตั้งเครื่องวัดปริมาณน้ำมันปาล์มดิบเพื่อบริหารจัดการและควบคุมสต็อก งบประมาณ 372.512 ล้านบาท โดยให้ พณ. (คน.) ติดตั้งเครื่องวัดปริมาณ CPO ที่ถังเก็บของผู้ประกอบการ

- ความคืบหน้า : คน. ลงนามในสัญญากับผู้ชนะการประกวดราคาแล้ว (11 ส.ค.64) โดยต้องดำเนินการให้แล้วเสร็จภายใน 180 วัน

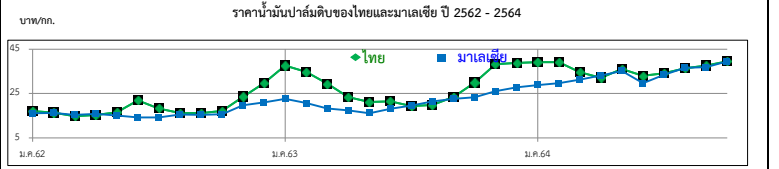
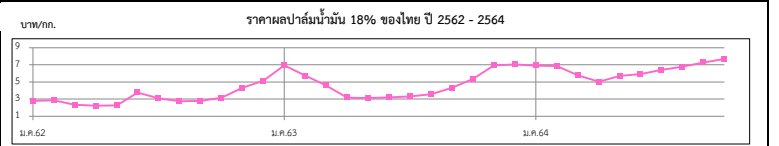

มะพร้าวผลแก่

ประจำปี 5 ของเดือนกันยายน 2564 (27 ก.ย. - 1 ต.ค.64)

ผลผลิต : ล้านตัน	ปี 61	ปี 62	ปี 63	ปี 64	%Δ
โลก พืชไขมัน (USDA)	600.01	581.30	601.14	629.16	4.66
เนื้อมะพร้าวแห้ง	5.79	5.66	5.56	5.82	4.68
น้ำมันมะพร้าว	3.64	3.49	3.44	3.56	3.49
ไทย มะพร้าวผลแก่ (สศก.)	0.86	0.80	0.84	0.88	4.57
การใช้ใน พท. (สศก.) (ล้านตัน)	1.385	1.519	1.268	1.269	-16.53
สัดส่วนการใช้ : บริโภคโดยตรง 35 % / อุตสาหกรรม กะทิสำเร็จรูป 60 % / สกัดน้ำมัน 5%					
มูลค่าผลผลิต (ล้านบาท)	11,853	10,226	11,152	(ม.ค.-ส.ค.64) 131,903	
นำเข้า : ตัน ผล	210,390	179,551	356,934	131,903	
เนื้อแห้ง	3.77	0.005	134.08	-	
น้ำมันทั้งหมด	5,717	6,164	12,097	8,848	
กะทิ	38,758	40,098	61,453	38,915	
ส่งออก : ตัน ผล	56,165	63,436	100,289	86,448	
เนื้อแห้ง	70,479	97,943	43,018	3,977	
น้ำมันทั้งหมด	2,539	2,308	2,120	1,178	
กะทิ	262,764	263,121	250,769	154,915	
ช่วงออกสู่ตลาด	ออกตลอดปี ออกมาก : เม.ย. - ก.ค.				
แหล่งผลิตสำคัญ	ประจวบฯ 43.09%, ชุมพร 14.71%, สุราษฎร์ฯ 7.79%, นครศรีฯ 7.55%				
จำนวนคริวเรือน (คริวเรือน)	161,805	163,104	163,104	168,528	
เนื้อที่ให้ผล : ล้านไร่	0.756	0.774	0.778	0.796	2.24
ผลผลิตต่อไร่ : กก.	1,133	800	759	790	4.08

1. สถานการณ์ ปี 2564 กษ.คาดการณ์ผลผลิตเพิ่มขึ้นมากกว่าปีที่ผ่านมา เนื่องจากสภาพอากาศเอื้ออำนวย โรคและแมลงระบาดลดลง และมะพร้าวที่ปลูกในพื้นที่ว่างเปล่าในปี 59 เริ่มให้ผลผลิต

2. การจัดระบบการนำเข้า ปี 2563 - 2565 (มติ คกก.พืชไขมันและน้ำมันพืช 16 ก.ค.63 21 ธ.ค.63 และ 19 ส.ค.64 และมติ ครม. 20 ต.ค.63)

- WTO

	ในโควตา	นอกโควตา
	ปริมาณ (ตัน)	ภาษี
มะพร้าวผล	2,317	20%
เนื้อฝอย	10	20%
น้ำมัน	401	20%
เนื้อแห้ง	1,157	20%

การบริหารการนำเข้า ปี 2563 - 2565

1) ผู้นำเข้าในโควตาต้องเป็นโรงงานที่ใช้เป็นวัตถุดิบในกิจการของตนเองและยังดำเนินการอยู่

2) กำหนดช่วงเวลานำเข้ามะพร้าวผลและมะพร้าวเนื้อแห้ง 2 ช่วง คือ ม.ค.-ก.พ. และ ก.ย.-ธ.ค. ส่วนมะพร้าวฝอย และน้ำมันมะพร้าว นำเข้าได้ตลอดทั้งปี

- AFTA ภาษีนำเข้ามะพร้าวผล/เนื้อฝอย/น้ำมันมะพร้าว 0% และเนื้อแห้ง 5% ไม่จำกัดปริมาณ โดยกำหนดช่วงเวลานำเข้า 2 ช่วง คือ ม.ค. - ก.พ. และ ก.ย. - ธ.ค. โดยกำหนดสัดส่วนการรับซื้อผลผลิตภายในประเทศต่อการนำเข้า ก.ย.- ธ.ค.64 ในอัตรา 2.5 : 1 และมีเงื่อนไขคือห้ามจำหน่าย จ่าย โอน ห้ามกระเถาะนอกโรงงาน (มะพร้าวผล)

3. มาตรการปกป้องพิเศษ (SSG) ภายใต้ WTO และ AFTA โดยกำหนด Trigger volume ปี 2564 ที่ปริมาณ 311,235 ตัน เมื่อปริมาณนำเข้าถึง Trigger volume การนำเข้า WTO นอกโควตา ปรับภาษีจาก 54% เป็น 72% และ AFTA ปรับภาษีจาก 0% เป็น 72%

4. กำหนดค่านำเข้า 2 ตัน : ทำเรือกรุงเทพฯ และท่าเรือแหลมฉบัง

5. มาตรการภายในประเทศ :

การควบคุมการขนย้าย มะพร้าวผลและผลิตภัณฑ์ ที่นำเข้าจากต่างประเทศเข้าและออกจากพื้นที่ 8 จังหวัด 16 อำเภอ ได้แก่ กทม. ชลบุรี สงขลา สตูล สุราษฎร์ธานี นราธิวาส ชุมพรและปัตตานี ดังนี้

(1) มะพร้าวผลแก่ ครั้งละตั้งแต่ 7,000 กก. ขึ้นไป

(2) เนื้อมะพร้าวขาว ครั้งละตั้งแต่ 2,500 กก. ขึ้นไป

(3) มะพร้าวเนื้อแห้ง ครั้งละตั้งแต่ 1,500 กก. ขึ้นไป

ผลการดำเนินการ ปี 2561 = 10,999 ตัน ปี 2562 = 178,792 ตัน ปี 2563 = 360,940 ตัน ปี 2564 (ม.ค.-ส.ค.) = 134,515 ตัน

นำเข้า (ปี 63)	ผล : อินโด(42%) เวียดนาม (57%) / ฝอย : เวียดนาม(39%) อินโด(36%) / แห้ง : อินโด (100%) / น้ำมัน (รวม) : อินโด(95%) กะทิ : เวียดนาม (76%) อินโด (23%)
ส่งออก (ปี 63)	ผล : จีน(91%) / ฝอย : สหรัฐ (55%) ปากีสถาน (13%) / แห้ง : จีน (96%) / น้ำมัน(รวม) : เยอรมัน (30%) อังกฤษ (15%) กะทิ : สหรัฐฯ (33%)

สถานการณ์ปัจจุบัน

ผลผลิตออกสู่ตลาดน้อยลงตามฤดูกาล ขณะที่ภาวะการค้าล้งตัวขึ้นจากการผ่อนคลายมาตรการป้องกันการระบาดของไวรัสโคโรนา 2019 และเข้าสู่ช่วงเทศกาลกินเจ (6-14 ต.ค.64) ราคามะพร้าวผลที่เกษตรกรขายได้เฉลี่ยทั่วประเทศปรับตัวสูงขึ้นจาก 10.17 บาท/ผล ในสัปดาห์ก่อนมาอยู่ที่ 10.20 บาท/ผล และราคาในแหล่งผลิตสำคัญปรับตัวสูงขึ้น โดยราคาจ.ประจวบฯ : 12-14, ชุมพร : 11, สุราษฎร์ฯ : 6-7 และ นครศรีฯ : 3-5 บาท/ผล

แนวโน้ม

- ภาวะการค้ามีแนวโน้มคล่องตัวขึ้นจากการผ่อนคลายมาตรการป้องกันการระบาดของไวรัสโคโรนา 2019

- ผลผลิต ต.ค.64 จะออกสู่ตลาดประมาณ 57,791 ตัน ลดลงจาก ก.ย.64 (61,561 ตัน) 6.12%

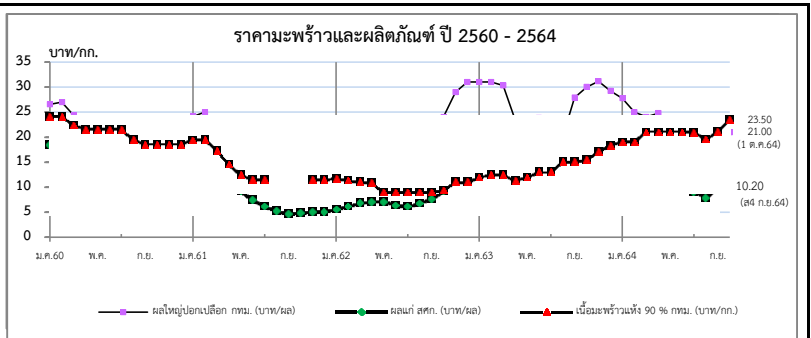

ราคาเกษตรกรขายได้	ปี	ม.ค.	ก.พ.	มี.ค.	เม.ย.	พ.ค.	มิ.ย.	ก.ค.	ส.ค.	ก.ย.	ต.ค.	พ.ย.	ธ.ค.	เฉลี่ย
มะพร้าวผลแก่ใหญ่ (สศก.)	2561	15.80	15.54	13.55	11.47	9.20	7.41	6.17	5.22	4.67	4.83	5.12	5.14	8.41
(บาท/ผล)	2562	5.59	6.18	6.81	7.08	7.16	6.41	6.16	6.79	7.69	9.17	11.71	14.21	7.76
	2563	15.54	16.06	15.88	13.51	12.97	12.98	11.92	11.91	13.85	15.89	17.29	17.52	14.36
	2564	16.56	15.03	14.82	14.43	12.08	10.40	9.09	7.93	10.20	(ส4 ก.ย.64)			12.28
ราคาตลาด กทม. ขายส่ง														
มะพร้าวผล (ปอก) ทับสะแก ผลใหญ่ (บาท/ผล)	2561	24.14	25.00	21.33	15.24	14.81	10.98	10.50	10.50	10.20	9.14	10.23	11.50	14.46
	2562	11.50	12.13	13.45	14.83	14.13	13.00	12.00	14.39	18.00	24.00	29.00	31.00	17.29
	2563	31.00	31.00	30.32	23.52	23.50	23.81	19.11	20.08	27.90	30.00	31.18	29.26	26.72
	2564	27.77	25.00	24.04	24.79	19.44	16.69	15.35	12.14	18.31	21.00	(1 ต.ค.64)		20.45
เนื้อแห้ง 90% (หน้าโรงงาน) (บาท/กก.)	2561	19.36	19.40	17.36	14.53	12.55	11.50	11.50	-	-	-	11.50	11.50	14.36
	2562	11.75	11.37	11.00	10.89	9.00	9.00	9.00	9.00	9.00	9.38	11.00	11.00	10.12
	2563	12.02	12.50	12.50	11.00	12.00	13.00	13.00	15.00	15.00	15.50	17.00	18.33	13.90
	2564	19.00	19.00	21.00	21.00	21.00	21.00	20.85	19.50	21.02	23.50	(1 ต.ค.64)		20.69
เนื้อมะพร้าวขาว (หน้าโรงงาน) (บาท/กก.)	2561	38.69	35.70	31.29	27.15	22.60	20.10	18.73	18.50	18.50	18.64	19.36	20.00	24.11
	2562	20.00	20.00	20.00	20.67	21.00	21.00	20.20	20.91	29.00	33.81	37.16	39.00	25.23
	2563	39.00	39.00	39.00	37.76	38.00	38.14	34.16	35.20	39.15	40.00	40.47	40.19	38.34
	2564	39.80	39.00	38.04	38.00	37.81	31.69	27.68	23.10	27.00	30.00	(1 ต.ค.64)		33.21

ถั่วเหลือง

ประจำสัปดาห์ที่ 5 ของเดือนกันยายน 2564 (26 ก.ย.- 1 ต.ค.64)

	ปี 61	ปี 62	ปี 63	ปี 64	% Δ
ผลผลิต (ล้านตัน)					
พืชน้ำมัน - โลก (USDA)	599.930	581.510	601.140	629.160	4.66
ถั่วเหลือง - โลก (USDA)	361.328	339.734	363.273	384.422	5.82
- ไทย (สศก.) (ตัน)	41,165	26,283	29,497	30,287	2.68
- ถั่วฤดูแล้ง	21,383	12,134	14,401	15,253	
- ถั่วฤดูฝน	19,782	14,149	15,096	15,034	
มูลค่าผลผลิต (ล้านบาท)	674	420	493	506	
ช่วงออกสู่ตลาด - ถั่วฤดูแล้ง (มี.ค.-เม.ย.) 54% - ถั่วฤดูฝน (ก.ย.-พ.ย.) 46%					
ครัวเรือนเกษตรกร	27,955	19,056	20,157	20,157	
พื้นที่ปลูก (ล้านไร่)	0.151	0.104	0.110	0.112	1.65
ผลผลิตเฉลี่ย/ไร่ (กก./ไร่)	272	252	268	271	1.12
การใช้ (ล้านตัน)					
- โลก (USDA)	344.330	358.440	365.060	378.370	3.65
- ไทย	2.761	3.232	4.072	3.828	-5.99
สต็อก (ล้านตัน)					
- โลก (USDA)	114.706	95.902	95.076	98.894	4.02
นำเข้า-ส่งออก (กรมศุลกากร)					
- นำเข้า (ล้านตัน)	2.723	3.209	4.045	2.951	
(ล้านบาท)	37,325	39,513	50,493	51,543	
(บาท/กก.)	13.71	12.31	12.48	17.46	
- ส่งออก (ตัน)	3,183	3,199	1,718	408	
ประเทศคู่ค้า (ปี 63)					
ไทยนำเข้าจาก	บราซิล 69%	สหรัฐฯ 30%	แคนาดา 1%		
ไทยส่งออกไป	ลาว 85%	กัมพูชา 6%	มัลดีฟ 3%	จีน 2%	สิงคโปร์ 1%
มาเลเซีย 1%					

1. สถานการณ์ ปี 2564
 โลก ผลผลิตสูงขึ้นจากปีก่อนร้อยละ 5.82 และสต็อกคงเหลือสูงขึ้นร้อยละ 4.02
 ไทย คาดว่าพื้นที่เพาะปลูกเพิ่มขึ้นจากปีก่อนร้อยละ 1.65 และปริมาณผลผลิตเพิ่มขึ้นร้อยละ 2.68
 ต้องนำเข้าประมาณปีละ 3 ล้านตัน เพื่อให้เพียงพอต่อความต้องการใช้

2. นโยบายและมาตรการนำเข้าเมล็ดถั่วเหลือง ปี 2563-2565
 มติคณะกรรมการพืชน้ำมันและพืชน้ำมันพืช (20 พ.ย.62) และมติคณะรัฐมนตรี (3 ธ.ค.62) ดังนี้

2.1 WTO เปิดตลาดคราวละ 3ปี ไม่จำกัดปริมาณ ในโควตาภาษีร้อยละ 0 นอกโควตาร้อยละ 80
 และบริหารการนำเข้าปีต่อปี(ข้อมูลพืชน้ำมันนำเข้าขั้นต้น 10,922 ตัน ภาษีในโควตา20% นอกโควตา80%)
 โดยการบริหารการนำเข้า ปี 2564 ดังนี้

- ผู้มีสิทธินำเข้าในโควตา 8 สมาคม (ส.ผู้ผลิตน้ำมันถั่วเหลืองและรำข้าว ส.ผู้ผลิตอาหารสัตว์ไทย ส.ส่งเสริมผู้ใช้วัตถุดิบอาหารสัตว์ ส.ปศุสัตว์ไทย ส.ผู้ค้าสินค้าเกษตรกับประเทศเพื่อนบ้าน ส.การค้าสินค้าเกษตรและอุตสาหกรรมแปรรูป ส.ผู้ผลิตอาหารสำเร็จรูป และ ส.การค้าผู้ผลิตอาหารจากถั่วเหลืองไทย) กรณีมีผู้ขอเป็นผู้มีสิทธินำเข้ารายใหม่และตัดสิทธิรายเดิมในกรณีผิดสัญญาให้คณะกรรมการกำกับ ดูแล เมล็ดถั่วเหลือง ปี 2563-2565 พิจารณา
- ให้ผู้มีสิทธินำเข้ารวมมีอรับข้อถั่วเหลืองในประเทศทั้งหมด โดยราคาอรับข้อขั้นต่ำ ปี 2564 ดังนี้
 - (1) สกัดน้ำมัน ไม่ต่ำกว่า กก.ละ 18.75 บาท ณ ไร่นาหรือ กก.ละ 19.50 บาท ณ กทม.
 - (2) ผลิตภัณฑ์สัตว์ ไม่ต่ำกว่า กก.ละ 19.00 บาท ณ ไร่นาหรือ กก.ละ 19.75 บาท ณ กทม.
 - (3) แปรรูปอาหาร ไม่ต่ำกว่า กก.ละ 21.00 บาท ณ ไร่นาหรือ กก.ละ 21.75 บาท ณ กทม.
- ผู้มีสิทธินำเข้าสนับสนุนค่าใช้จ่ายในการรวบรวมเมล็ดถั่วเหลืองให้สหกรณ์การเกษตร/วิสาหกิจชุมชน (ตาม พ.ร.บ.สหกรณ์ พ.ศ.2542 และ พ.ร.บ.ส่งเสริมวิสาหกิจชุมชน พ.ศ.2548 กก.ละ 1 บาท

2.2 AFTA ไทย-ออสเตรเลีย ไทย-นิวซีแลนด์ ภาษีร้อยละ 0

2.3 ไทย-ญี่ปุ่น อาเซียน-เกาหลี ไทย-ชิลี ปริมาณ 10,922 ตัน
 ในโควตา ภาษีร้อยละ 0 นอกโควตา ภาษีร้อยละ 80

2.4 การนำเข้าทั่วไป ภาษีร้อยละ 6 หรือ กก.ละ 0.30 บาท และต้องขออนุญาต

3. นโยบายการส่งออก ส่งออกได้เสรี ไม่เสียภาษีส่งออก

สถานการณ์ปัจจุบัน
 ในประเทศ ถั่วเหลืองฤดูแล้งออกสู่ตลาดหมดแล้ว และถั่วเหลืองฤดูฝนยังไม่ออกสู่ตลาด
 ต่างประเทศ ราคาตกลงจากต้นละ 471.27 US\$ ในสัปดาห์ก่อน เหลือต้นละ 461.49 US\$ เนื่องจากสภาพอากาศในแหล่งปลูกถั่วเหลืองของสหรัฐฯ เอื้อต่อการเก็บเกี่ยว และตลาดมีความกังวลเกี่ยวกับภาวะเงินเฟ้อในสหรัฐฯ
 แนวโน้ม คาดว่าราคาเมล็ดถั่วเหลืองในตลาดโลกจะมีความผันผวนอย่างมาก จากปัจจัยด้านสภาพอากาศ และปริมาณความต้องการใช้ของจีนที่เป็นผู้ใช้รายใหญ่ที่จะเป็นตัวแปรของราคา

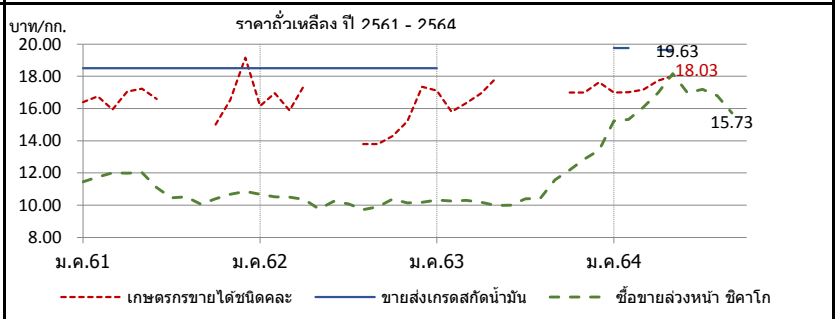

ราคา บาท/กก.	ม.ค.	ก.พ.	มี.ค.	เม.ย.	พ.ค.	มิ.ย.	ก.ค.	ส.ค.	ก.ย.	ต.ค.	พ.ย.	ธ.ค.	เฉลี่ย
1. เกษตรกรขายได้ชนิดคละ													
ปี 2561	16.39	16.75	15.94	17.06	17.23	16.60	-	-	-	15.00	16.54	19.16	16.38
2562	16.16	16.96	15.89	17.44	-	-	-	13.80	13.80	14.30	15.20	17.35	15.97
2563	17.11	15.80	16.34	16.95	17.90	-	-	16.83	-	17.00	17.00	17.63	16.71
2564	17.00	17.02	17.17	17.73	18.03	-	-	-	-	-	-	-	17.41
2. ขายส่ง กทม. เกรดแปรรูปอาหาร													
ปี 2561	21.26	21.50	21.50	21.50	21.21	20.50	20.50	20.41	19.50	19.50	19.50	19.50	20.53
2562	19.50	19.50	19.50	19.50	19.95	20.50	20.50	20.50	20.50	20.50	20.50	20.50	20.12
2563	20.50	-	-	-	-	-	-	-	-	-	-	-	20.50
2564	-	-	-	-	-	-	-	-	-	-	-	-	-
3. ขายส่ง กทม. เกรดผลิตอาหารสัตว์													
ปี 2561	19.26	19.50	19.50	19.50	19.21	18.50	18.50	18.41	18.50	18.50	18.50	18.50	18.87
2562	18.50	18.50	18.50	18.50	18.50	18.50	18.50	18.50	18.50	18.50	18.50	18.50	18.50
2563	18.50	-	-	-	-	-	-	-	-	-	-	-	18.50
2564	21.00	21.00	-	20.25	20.25	-	-	-	-	-	-	-	20.63
4. ขายส่ง กทม. เกรดสกัดน้ำมัน													
ปี 2561	18.50	18.50	18.50	18.50	18.50	18.50	18.50	18.50	18.50	18.50	18.50	18.50	18.50
2562	18.50	18.50	18.50	18.50	18.50	18.50	18.50	18.50	18.50	18.50	18.50	18.50	18.50
2563	18.50	-	-	-	-	-	-	-	-	-	-	-	18.50
2564	19.75	19.75	-	19.63	19.63	-	-	-	-	-	-	-	19.69
5. ซื้อขายล่วงหน้าตลาดชิคาโก (US\$: ton)													
ปี 2561	356.84	371.20	381.85	381.23	374.81	339.93	312.53	316.62	306.41	315.82	322.25	330.45	342.50
2562	333.75	334.46	329.20	324.22	305.27	326.58	325.43	314.60	322.42	339.84	332.93	334.92	326.97
2563	337.05	325.40	319.30	309.96	309.30	318.61	328.90	332.10	366.79	387.54	419.55	443.62	349.84
2564	504.27	507.78	519.84	538.44	577.66	537.32	523.53	504.00	461.49	-	-	-	519.37
6. ซื้อขายล่วงหน้าตลาดชิคาโก													
ปี 2561	11.46	11.75	12.01	11.98	12.02	11.09	10.45	10.52	10.05	10.40	10.68	10.86	11.11
2562	10.67	10.52	10.50	10.35	9.76	10.23	10.08	9.73	9.91	10.38	10.13	10.18	10.20
2563	10.31	10.25	10.30	10.17	9.98	9.99	10.40	10.42	11.56	12.18	12.86	13.42	10.99
2564	15.22	15.32	16.09	16.98	18.17	16.97	17.19	16.79	15.73	-	-	-	16.50

กระเทียม

ประจำสัปดาห์ที่ 5 ของเดือนกันยายน 2564 (27 ก.ย. - 1 ต.ค.64)

รายการ/ปี	2560/61	2561/62	2562/63	2563/64*	% r
ผลผลิต (ตัน)	90,982	84,039	76,839	75,598	-1.62
ออกสู่ตลาด	ม.ค.-เม.ย. ออกมาก - ก.พ. : 26.87% มี.ค. : 56.74%				
จังหวัดแหล่งผลิตสำคัญ	เชียงใหม่ (44.81%) แม่ฮ่องสอน (31.45%) ลำปาง (5.45%) ลำพูน (4.26%) พะเยา (3.70%)				
พื้นที่ปลูก (ไร่)	85,914	81,941	70,161	69,973	-0.27
ผลผลิตต่อไร่ (กก.)	1,059	1,026	1,095	1,108	1.19
จำนวนครัวเรือน	27,613	25,560	19,684	na	
การใช้ (ตัน)	186,473	169,092	130,000	na	
นำเข้า (พิกัด 0703 20 90 000)	ปี 2561	ปี 2562	ปี 2563	ปี 2564	
ปริมาณ (ตัน)	74,986	92,393	78,784	34,087	} ม.ค.-ส.ค.
มูลค่า (ล้านบาท)	1,307	1,449	1,316	579	
ส่งออก (พิกัด 0703 20 90 000)	ปี 2561	ปี 2562	ปี 2563	ปี 2564	
ปริมาณ (ตัน)	245.23	32.63	1,070	834.96	} ม.ค.-ส.ค.
มูลค่า (ล้านบาท)	8.62	5.32	66.95	29.85	
ประเทศคู่ค้าที่สำคัญ	ไต้หวัน คัมพูชา อเมริกาใต้				
ประเทศคู่แข่งที่สำคัญ	จีน อินเดีย				
การจับกุมลักลอบนำเข้า	ปี 2561	ปี 2562	ปี 2563	ปี 2564	
- จำนวน (ราย)	155	193	111	138	} ม.ค.-ส.ค.
- ปริมาณ (ตัน)	153.89	165.98	92.22	392.42	
- มูลค่า (ล้านบาท)	4.72	4.45	2.98	9.10	

ราคา (บาท/กก.)	สัปดาห์นี้	(1 ต.ค.64)	สัปดาห์ก่อน	(23 ก.ย.64)	เพิ่ม/ลด
กระเทียมสดคละ (สดก.)	-	-	-	-	-
แห้งคละ (สดก.)	-	-	-	-	-
กระเทียมแห้งมัดजूหัวใหญ่ ตลาด กทม.	-	-	-	-	-
ราคาขายส่ง	56.00	-	56.38	-	0.38
ราคาขายปลีก	75.00	-	75.00	-	-
กระเทียมเงินเบอร์กลาง	-	-	-	-	-
ราคาขายส่ง	53.50	-	53.50	-	-
ราคาขายปลีก	62.50	-	62.50	-	-

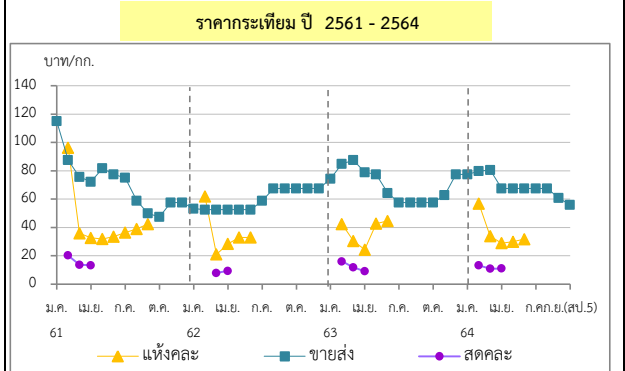

1. สถานการณ์การผลิต ปี 2563/64
 สศก. คาดการณ์ (29 มี.ค.64) พื้นที่เพาะปลูก 68,556 ไร่ ลดลงจากปี 2563 เนื่องจากเกษตรกรยังกังวลเรื่องการระบาดของเชื้อไวรัสโคโรนา 2019 ซึ่งทำให้ไม่มีผู้ซื้อ และไม่สามารถขายผลผลิตได้ ประกอบกับต้นทุนการเพาะปลูกสูง และบางพื้นที่ประสบภัยแล้งไม่มีน้ำเพียงพอสำหรับปลูก จึงเปลี่ยนไปปลูกพืชอื่นทดแทน เช่น พักทอง พริก ผลผลิตต่อไร่เพิ่มขึ้นเล็กน้อย จากสภาพอากาศหนาวเย็น เหมาะต่อการเจริญเติบโต และไม่มีโรค/แมลงรบกวน ภาพรวมผลผลิตลดลงตามการลดลงของเนื้อที่เพาะปลูก

2. การนำเข้าตามพันธกรณีความตกลงระหว่างประเทศ
 • WTO มติ ครม. (29 ธ.ค. 63) เห็นชอบการเปิดตลาดกระเทียม ปี 2564-2566 ตามข้อผูกพัน WTO ในโควตา ปริมาณ 65 ตัน ภาษี 27% (ให้ อคส. เป็นผู้นำเข้าแต่เพียงผู้เดียว) นอกโควตา ภาษี 57%
 • AFTA ตั้งแต่ 1 ม.ค.53 ภาษีนำเข้าลดจากร้อยละ 5 เหลือ 0 โดย คต. กำหนดหลักเกณฑ์การออกหนังสือรับรองและเงื่อนไขการนำเข้า ดังนี้ (1) เป็นนิติบุคคลที่ขึ้นทะเบียนเป็นผู้นำเข้ากระเทียมไว้กับ คต. เป็นรายปี (ตามแบบ ทอ.7 และทอ.8) (2) ให้นำเข้าเฉพาะกรณีใช้ในกิจการตนเอง ในปริมาณที่ไม่เกินปริมาณที่ระบุไว้ในแผนการนำเข้า (3) ต้องนำเข้าช่วงเดือน ก.ค.-เดือน ต.ค. ของแต่ละปี และ (4) ให้นำเข้าทางด่านศุลกากรที่มีด่านตรวจพืชและด่านอาหารและยาหรือมีเจ้าหน้าที่ที่มีอำนาจของด่านดังกล่าวปฏิบัติหน้าที่

3. มาตรการและแนวทางแก้ไขปัญหา ปี 2564
3.1 กำหนดให้กระเทียมเป็นสินค้าควบคุม โดยคณะกรรมการกลางว่าด้วยราคาสินค้าและบริการ (กกร.) ได้ออกประกาศ (1 ก.ค.64) ดังนี้
 (1) กำหนดให้กระเทียมที่นำเข้าจากต่างประเทศ ตั้งแต่ 400 กก. ขึ้นไป โดยทางบกหรือทางทะเล เข้าหรือออกจากจังหวัดที่กำหนด 52 จังหวัด ต้องขออนุญาตขนย้าย
 (2) ให้แจ้งปริมาณ สถานທີ່เก็บและจัดทำบัญชีสินค้ากระเทียมที่นำเข้าจากต่างประเทศ

3.2 กำหนดให้กระเทียมเป็นสินค้าที่ต้องแสดงราคาจับซื้อและราคาจำหน่ายขายปลีก
3.3 คณะอนุกรรมการจัดการการผลิตและการตลาด กระเทียม หอมแดง หอมหัวใหญ่ และมันฝรั่ง ได้มีมติดังนี้

(1) กรมศุลกากรดำเนินการติดตาม ตรวจสอบ และปราบปรามการลักลอบการนำเข้ากระเทียม หอมแดง หอมหัวใหญ่และมันฝรั่ง อย่างเข้มงวด และให้นำขออนุญาตขนย้ายตามประกาศ กกร. เป็นเอกสารประกอบการตรวจปล่อยสินค้าออกจากด่านฯ
 (2) กรมส่งเสริมสหกรณ์สนับสนุนเงินทุนหมุนเวียนจากกองทุนพัฒนาสหกรณ์ เพื่อช่วยระบายผลผลิตผ่านเครือข่ายสหกรณ์
 (3) หน่วยงานกระทรวงพาณิชย์สุ่มตรวจสอบสต็อกกระเทียมนำเข้าของผู้ประกอบการ / ประสานห้างค้าส่งค้าปลีก เพื่อช่วยกระจายผลผลิตออกนอกแหล่งผลิต

3.4 แนวทางการแก้ไขปัญห
 (1) โครงการชดเชยดอกเบี้ยเพื่อชะลอการจำหน่ายกระเทียม วงเงิน 29.82 ล้านบาท ชดเชยดอกเบี้ยเงินกู้ 3% / ปี ระยะเวลา 6 เดือน ให้เกษตรกรและผู้ประกอบการเพื่อชะลอการจำหน่ายกระเทียม เป้าหมาย 143,000 ตันสด
 (2) เชื่อมโยงการซื้อขายระหว่างผู้ประกอบการ ผู้ใช้กระเทียมรายใหญ่ ห้างค้าปลีก-ค้าส่ง กับกลุ่มเกษตรกร โดยใช้สัญญาข้อตกลงมาตรฐานของกรม เป้าหมาย 7,000 ตันสด ราคา กก.ละ 13.50 บาท
 (3) โครงการบริหารจัดการพืชหัว (คน.) วงเงิน 30 ล้านบาท เพื่อเป็นค่าบริการจัดการคุณภาพและเชื่อมโยงกระจายผลผลิต (กระเทียม หอมหัวใหญ่และหอมแดง) ออกนอกแหล่งผลิต
 (4) โครงการบริหารจัดการพืชหัว (สป.) วงเงิน 22.80 ล้านบาท เพื่อเป็นค่าชดเชยดอกเบี้ยในการเก็บสต็อกหอมหัวใหญ่ในท้องถิ่น และค่าบริการจัดการคัดคุณภาพและกระจายผลผลิต (กระเทียม หอมหัวใหญ่และหอมแดง) ออกนอกแหล่งผลิต

สถานการณ์
 เกษตรกรจำหน่ายผลผลิตเสร็จสิ้นแล้ว โดยมีผลผลิตส่วนหนึ่งเก็บไว้ทำพันธุ์ สำหรับภาวะการค้ายังชะลอตัวต่อเนื่อง โดยราคากระเทียมที่เกษตรกรขายได้เฉลี่ยทั้งฤดูกาลเคลื่อนไหวอยู่ในเกณฑ์ค่อนข้างต่ำ แต่ยังคงสูงกว่าต้นทุนการผลิตเล็กน้อย

ราคา (บาท/กก.)	ปี/เดือน	ม.ค.	ก.พ.	มี.ค.	เม.ย.	พ.ค.	มิ.ย.	ก.ค.	ส.ค.	ก.ย.	ต.ค.	พ.ย.	ธ.ค.	เฉลี่ย
สดคละ เกษตรกรขายได้ (สดก.)	2561	-	20.27	13.55	13.35	13.00	-	-	-	-	-	-	-	15.08
	2562	-	-	7.90	10.05	-	34.17	-	-	-	-	-	-	8.11
	2563	-	16.04	11.52	9.18	-	-	-	-	-	-	-	-	13.03
	2564	-	13.27	10.90	11.02	-	-	-	-	-	-	-	-	11.54
แห้งคละ (สดก.)	2561	-	96.31	35.98	32.65	31.90	33.52	36.34	39.60	42.39	-	-	-	57.81
	2562	-	61.92	20.97	28.43	32.91	32.91	-	-	-	-	-	-	36.44
	2563	-	42.44	30.48	24.28	42.70	44.62	-	-	-	-	-	-	34.47
	2564	-	56.76	33.86	28.96	29.91	31.76	-	-	-	-	-	-	41.94
แห้งมัดजूหัวใหญ่ขายส่ง ตลาด กทม.	2561	115.00	96.88	75.60	72.21	81.79	77.50	75.00	58.86	50.00	47.50	57.50	57.50	72.11
	2562	53.18	52.50	52.50	52.50	52.50	52.50	58.80	67.50	67.50	67.50	67.50	67.50	59.33
	2563	74.32	84.87	87.50	78.93	77.50	64.32	57.50	57.50	57.50	57.50	62.76	77.50	69.81
	2564	77.50	79.72	80.54	67.50	67.50	67.50	67.50	67.50	67.50	60.81	56.00	(1 ต.ค.64)	69.21

*สำนักงานเศรษฐกิจการเกษตรคาดการณ์

กองส่งเสริมการค้าสินค้าเกษตร 1 กรมการค้าภายใน

หอมแดง

ประจำสัปดาห์ที่ 5 ของเดือนกันยายน 2564 (27 ก.ย. - 1 ต.ค.64)

รายการ	2560/61	2561/62	2562/63	2563/64	% Δ
ผลผลิต ⁽¹⁾ (ตัน)	166,662	118,056	134,655	145,208	7.84
แหล่งผลิต ⁽¹⁾	ศรีสะเกษ (55.04%) เชียงใหม่ (17.48%) พะเยา (7.01%) อุดรดิตต์ (5.12%) เพชรบูรณ์ (3.60%)				
ช่วงผลผลิตออกมา	ธ.ค.-เม.ย./ ออกมาก : ม.ค. - มี.ค. = 70.69%				
พื้นที่ปลูก ⁽¹⁾ (ไร่)	66,795	61,203	51,924	53,819	3.65
ผลผลิตเฉลี่ย/ไร่ ⁽¹⁾ (กก./ไร่)	2,495	1,929	2,593	2,698	4.05
ใช้ในประเทศ ⁽²⁾ (ตัน)	157,712	109,116	134,316	136,821	
การนำเข้า-ส่งออก ⁽³⁾	ปี 2561	ปี 2562	ปี 2563	ปี 2564	
ปริมาณนำเข้า (ตัน)	4,577	8,824	13,941	9,014	} ม.ค.-ส.ค.
มูลค่านำเข้า (ล้านบาท)	158.82	301.49	413.98	71.38	
ปริมาณส่งออก (ตัน)	13,517	9,163	16,667	15,964	
มูลค่าส่งออก (ล้านบาท)	249.30	257.33	482.66	350.79	
ประเทศที่ส่งออก (ปี 64)	มาเลเซีย (40%) ศรีลังกา (25%) สิงคโปร์ (20%)				
ประเทศที่นำเข้า (ปี 64)	พม่า (100%)				
ที่มา : ⁽¹⁾ = สศก. ⁽²⁾ = ใช้ในประเทศ : คำนวณจากปริมาณผลผลิต + นำเข้า - ส่งออก ⁽³⁾ = นำเข้า - ส่งออก : กรมศุลกากร					

ความเคลื่อนไหวของราคา

	สัปดาห์นี้ (1 ต.ค.64)	สัปดาห์ก่อน (23 ก.ย.64)	Δ (บาท/กก)
เกษตรกรขายได้ (สศก.)			
- หอมแดงหัวกลางมัดจุก แห่ง 7-15 วัน	-	-	-
- หอมแดงสด (สศก.)	-	-	-
- หอมแดงสด (เชียงใหม่)	-	-	-
ราคาหอมแดง ณ ตลาด กทม. (บาท : กก.)			
- ขายส่ง หอมแดงเหนือมัดจุกใหญ่	65.00	65.00	-
- ขายปลีก หอมแดงเหนือมัดจุกใหญ่	85.00	85.00	-

ราคาหอมแดง (บาท/กก.)

สถานการณ์

- เกษตรกรจำหน่ายผลผลิตเสร็จสิ้นแล้ว โดยปีนี้ความต้องการจากตลาดปลายทางชะลอตัวตั้งแต่ช่วงต้นฤดู จากผลกระทบของโควิด-19 อย่างไรก็ตาม ตลาดต่างประเทศยังมีความต้องการต่อเนื่อง ทำให้เกษตรกรสามารถทยอยจำหน่ายผลผลิตได้ตลอดฤดูกาล โดยราคาหอมแดงที่เกษตรกรขายได้เฉลี่ยในป็น้อยอยู่ในเกณฑ์ดี

แนวทางการบริหารจัดการ ปี 2563/64 (คณะอนุกรรมการจัดการ การผลิต และการตลาด กระเทียม หอมแดง หอมหัวใหญ่ และมันฝรั่ง) ดังนี้

- 1) กรมศุลกากร : เข้มงวดปราบปรามการลักลอบนำเข้า
- 2) กรมส่งเสริมสหกรณ์ : สนับสนุนเงินทุนหมุนเวียนจากกองทุนพัฒนาสหกรณ์ เพื่อช่วยระบายผลผลิตผ่านเครือข่ายสหกรณ์ และชะลอการจำหน่ายผลผลิตของเกษตรกรในช่วงผลผลิตออกสู่ตลาด
- 3) กรมการค้าภายใน : ประสานเชื่อมโยงจำหน่ายผลผลิตให้กับผู้รวบรวม ห้างค้าส่ง ค้าปลีก ผู้ส่งออก โรงงานแปรรูป รวมทั้งซื้อขายล่วงหน้าผ่านสัญญาข้อตกลงมาตรฐานของกรมการค้าภายใน

ราคา (บาท/กก.)	ปี/เดือน	ม.ค.	ก.พ.	มี.ค.	เม.ย.	พ.ค.	มิ.ย.	ก.ค.	ส.ค.	ก.ย.	ต.ค.	พ.ย.	ธ.ค.	เฉลี่ย
หอมแดงหัวกลางมัดจุก แห่ง 7-15 วัน เกษตรกรขายได้ - (สศก.)	2561	15.25	12.03	12.00	-	-	-	-	-	-	-	-	24.00	15.15
	2562	25.75	23.25	8.90	8.15	15.00	-	-	-	-	-	-	-	15.00
	2563	29.65	28.19	28.15	-	-	-	-	-	-	-	-	-	28.52
	2564	42.27	25.29	23.02	23.19	24.61	26.71	-	-	-	-	-	-	26.92
หอมแดงหัวใหญ่มัดจุก เกษตรกรขายได้ - ศรีสะเกษ	2561	22.86	19.00	19.00	-	-	-	-	-	-	-	-	28.50	22.34
	2562	29.18	28.63	-	-	-	-	-	-	-	-	-	-	28.91
	2563	34.12	28.79	31.50	-	-	-	-	-	-	-	73.50	57.50	45.08
	2564	33.29	18.44	16.50	18.37	18.50	-	-	-	-	-	-	-	21.02
หอมแดงศรีสะเกษ มัดจุกใหญ่ ขายส่ง ตลาด กทม.	2561	38.45	22.50	22.50	25.63	-	-	-	-	-	-	-	51.94	32.20
	2562	43.18	42.50	42.50	37.50	32.50	-	-	-	-	-	-	72.50	45.11
	2563	60.28	42.50	42.50	42.50	46.00	-	-	-	-	-	-	-	46.76
	2564	70.50	27.63	24.35	20.00	20.00	20.00	-	-	-	-	-	-	30.41
หอมแดงภาคเหนือ มัดจุกใหญ่ ขายส่ง ตลาด กทม.	2561	38.45	22.50	22.50	26.03	32.50	32.50	39.50	54.67	60.00	57.50	60.91	56.94	42.00
	2562	43.86	42.50	42.50	42.50	42.50	47.50	62.00	82.50	82.50	82.50	82.50	76.94	60.86
	2563	60.28	42.50	42.50	42.50	46.00	61.14	72.50	72.50	72.50	72.50	91.90	113.64	65.87
	2564	70.50	27.63	25.00	25.00	25.00	33.10	35.00	35.00	51.67	65.00	(1 ต.ค.64)	-	39.29

หอมหัวใหญ่

ประจำสัปดาห์ที่ 5 ของเดือนกันยายน 2564 (27 ก.ย. - 1 ต.ค. 64)

รายการ	2560/61	2561/62	2562/63	2563/64*	% r
ผลผลิต (ตัน)	36,838	34,244	42,626	35,576	-16.54
ช่วงผลผลิตออกสู่ตลาด	ธ.ค.-เม.ย. (ออกมาก ก.พ. : 35.05% , มี.ค. : 48.18%)				
จังหวัดแหล่งผลิตสำคัญ	เชียงใหม่ (74.01%) เชียงราย (18.02%) นครสวรรค์ (5.65%) กาญจนบุรี (1.47%) แม่ฮ่องสอน (0.83%)				
พื้นที่ปลูก (ไร่)	10,430	10,275	10,549	8,647	-18.03
ผลผลิตเฉลี่ย/ไร่ (กก)	3,532	3,333	4,041	4,114	1.81
ผลผลิตเนื้อที่เก็บเกี่ยว/ไร่ (กก)	3,570	3,422	4,055	4,125	1.73
การใช้ (ตัน)	124,308	165,217	120,000	na	
นำเข้า (หอมสด พิกัด 0703 10 19 000)	ปี 2561	ปี 2562	ปี 2563	ปี 2564	
- ปริมาณ (ตัน)	89,201	143,811	92,940	25,753	ม.ค.-ส.ค.
- มูลค่า (ล้านบาท)	541.17	861.97	635.79	371.95	
ส่งออก (หอมสด พิกัด 0703 10 19 000)	ปี 2561	ปี 2562	ปี 2563	ปี 2564	
- ปริมาณ (ตัน)	2,850	2,763	2,736	1,771	ม.ค.-ส.ค.
- มูลค่า (ล้านบาท)	64.22	57.57	57.13	34.29	
ประเทศคู่ค้า	ญี่ปุ่น มาเลเซีย ศรีลังกา				
การจับกุมการลักลอบนำเข้า	ปี 2561	ปี 2562	ปี 2563	ปี 2564	
- จำนวน (ราย)	104	188	105	71	ม.ค.-ส.ค.
- ปริมาณ (ตัน)	60.80	274.71	46.92	44.74	
- มูลค่า (ล้านบาท)	0.96	3.46	0.88	1.14	
ความเคลื่อนไหวของราคา (บาท/กก.)	สัปดาห์นี้	(1 ต.ค.64)	สัปดาห์ก่อน	(23 ก.ย.64)	เพิ่ม/ลด
ราคาขายส่ง-ขายปลีกตลาด กทม. เบอร์ 0-1					
ขายส่ง- หอมฯ สั้นป่าดอง	-	-	-	-	-
ขายส่ง- หอมฯ ฝรั่ง	-	-	-	-	-
ขายปลีก-หอมฯ สั้นป่าดอง	-	-	-	-	-
ขายปลีก-หอมฯ ฝรั่ง	-	-	-	-	-

ราคาหอมหัวใหญ่ ปี 2561-2564

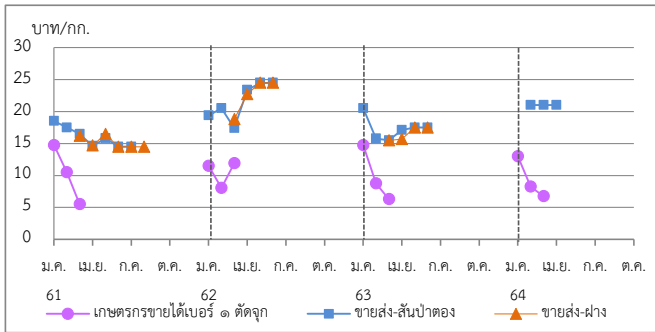

1. สถานการณ์หอมหัวใหญ่ ปี 2563/64

สศก. คาดการณ์ (29 มี.ค.64) เนื้อที่เพาะปลูกลดลงจากปี 2563 จากแปลงเพาะพันธุ์กล้าเสียหายจากฝนตกเมื่อเดือน ต.ค.63 ทำให้ไม่มีกล้าพันธุ์ไปเพาะปลูก ประกอบกับเกษตรกรบางแหล่งผลิตใน จ.เชียงใหม่ เกษตรกรระบาดของเชื้อไวรัสโคโรนา 2019 ซึ่งทำให้ไม่สามารถขยายการผลิตได้ จึงเก็บเมล็ดพันธุ์บางส่วนไว้ปลูกปีหน้า และบางแหล่งผลิตใน จ.เชียงราย เปลี่ยนไปปลูกมันฝรั่งแทนเพราะมีต้นทุนการปลูกต่ำกว่า และมีบริษัทรับซื้อแน่นอนทำให้เนื้อที่เพาะปลูกลดลง ส่วนผลผลิตต่อไร่คาดว่าจะเพิ่มขึ้นจากสภาพอากาศหนาวเย็น เอื้ออำนวยต่อการเจริญเติบโตของหอมหัวใหญ่ ถ้าแม้ว่าบางพื้นที่ช่วงเก็บเกี่ยวจะมีฝน และลูกเห็บตกบ้าง แต่ก็ยังน้อยกว่าปีที่ผ่านมา โดยเฉพาะที่ อ.แม่วาง จ.เชียงใหม่ ซึ่งเป็นแหล่งผลิตสำคัญ

2. การนำเข้าตามพันธกรณีระหว่างประเทศ

- WTO มติ ครม. (29 ธ.ค.63) เห็นชอบการเปิดตลาดหอมหัวใหญ่ ปี 2564-66 ตามข้อผูกพัน WTO สำหรับหอมหัวใหญ่ **ไม่โคเวต้า** (เฉพาะหอมผง) 764 ตัน ภาษี 27% **นอกโคเวต้า** 142% / **เมล็ดพันธุ์ ไม่โคเวต้า** ปริมาณ 3.15 ตัน ภาษี 30% (เก็บจริง 0) **นอกโคเวต้า** 218% โดยให้ขมขมสหกรณ์หอมหัวใหญ่แห่งประเทศไทย จำกัด เป็นผู้บริหารการนำเข้า ภายใต้การกำกับดูแลของคณะกรรมการการจัดการการผลิตและการตลาดกระเทียมฯ

- AFTA ตั้งแต่ 1 ม.ค.53 ภาษีนำเข้าทั้งหอมหัวใหญ่และเมล็ดพันธุ์ลดลงจาก ร้อยละ 5 เหลือ 0 ไม่จำกัดปริมาณนำเข้า โดย คต. ได้กำหนดหลักเกณฑ์การออกหนังสือรับรองและเงื่อนไขการนำเข้า ดังนี้ (1) เป็นนิติบุคคลที่ขึ้นทะเบียนเป็นผู้นำเข้าหอมหัวใหญ่และเมล็ดพันธุ์หอมหัวใหญ่ไว้กับ คต. เป็นรายปี (2) ให้นำเข้าเฉพาะกรณีใช้ในกิจการตนเองในปริมาณที่ไม่เกินปริมาณที่ระบุไว้ในแผนการนำเข้า (3) ต้องนำเข้าช่วงเดือน ส.ค.-ต.ค. ของแต่ละปี และ (4) ให้นำเข้าทางด่านศุลกากรที่มีด่านตรวจพืชและด่านอาหารและยาหรือมีเจ้าหน้าที่ที่มีอำนาจของด่านดังกล่าวปฏิบัติหน้าที่

3. มาตรการและแนวทางแก้ไขปัญห ปี 2564

3.1 กำหนดให้หอมหัวใหญ่เป็นสินค้าควบคุม โดยคณะกรรมการกลางว่าด้วยราคาสินค้าและบริการ (กรร.) ได้ออกประกาศ (1 ก.ค. 64) ควบคุมการขนย้ายหอมหัวใหญ่ที่นำเข้าจากต่างประเทศ ปี 2564 ตั้งแต่ 400 กก.ขึ้นไป โดยทางบกหรือทางทะเล เข้าหรือออกจากจังหวัดที่กำหนด 52 จังหวัด ต้องขออนุญาตขนย้าย

3.2 เข้มงวดตรวจสอบการลักลอบนำเข้าร่วมกับหน่วยงานที่เกี่ยวข้อง โดยเฉพาะในช่วงผลผลิตออกสู่ตลาด

3.3 โครงการบริหารจัดการพืชหัว (คน.) วงเงิน 30 ล้านบาท เพื่อการบริหารจัดการคุณภาพและเชื่อมโยงกระจายผลผลิต (กระเทียม หอมหัวใหญ่และหอมแดง) ออกนอกแหล่งผลิต

3.4 โครงการบริหารจัดการพืชหัว (สป.) วงเงิน 22.80 ล้านบาท โดยสนับสนุนค่าบริการจัดการคุณภาพและการกระจายผลผลิต (กระเทียม หอมหัวใหญ่และหอมแดง) ออกนอกแหล่งผลิต

3.5 ขอความร่วมมือกรมศุลกากรเข้มงวดตรวจสอบการนำเข้า การประเมินราคาและการตรวจปล่อยสินค้า รวมทั้งให้นำแบบขออนุญาตขนย้ายตามประกาศ กรร. เป็นเอกสารประกอบการตรวจปล่อยสินค้าออกจากด่านฯ

สถานการณ์

- สิ้นสุดฤดูกาลหอมหัวใหญ่ ปี 2563/64 เกษตรกรจำหน่ายผลผลิตเสร็จสิ้นแล้ว

- ผลผลิตส่วนใหญ่อยู่ในมือผู้ประกอบการที่รวบรวมเพื่อสต็อกทยอยจำหน่ายนอกฤดู

- สำหรับผลผลิตฤดูกาล ปี 2564/65 คาดว่าจะเริ่มออกสู่ตลาดในช่วงเดือน ธ.ค.64

ราคา (บาท/กก.)		ม.ค.	ก.พ.	มี.ค.	เม.ย.	พ.ค.	มิ.ย.	ก.ค.	ส.ค.	ก.ย.	ต.ค.	พ.ย.	ธ.ค.	เฉลี่ย
เกษตรกรขายได้ * เบอร์ 1 (สศก.)	2561	14.75	10.50	5.50	-	-	-	-	-	-	-	-	-	9.46
	2562	11.50	8.03	11.89	-	-	-	-	-	-	-	-	-	10.24
	2563	14.75	8.74	6.30	-	-	-	-	-	-	-	-	-	9.06
	2564	13.00	8.25	6.75	-	-	-	-	-	-	-	-	-	8.66
เกษตรกรขายได้ * คละ (สศก.)	2561	13.75	-	6.50	7.50	-	-	-	-	-	-	-	-	7.93
	2562	-	-	9.00	9.70	-	-	-	-	-	-	-	-	9.35
	2563	-	-	-	-	-	-	-	-	-	-	-	-	-
	2564	-	-	6.47	-	-	-	-	-	-	-	-	-	6.47
ขายส่งตลาด กทม. เบอร์ 0-1 สั้นป่าดอง	2561	18.50	17.50	16.50	14.62	15.83	14.50	14.50	-	-	-	-	-	15.99
	2562	19.39	15.50	17.40	24.50	24.50	24.50	-	-	-	-	-	-	20.97
	2563	20.50	15.76	15.50	17.12	17.50	17.50	-	-	-	-	-	-	17.31
	2564	-	21.00	21.00	21.00	21.00	21.00	-	-	-	-	-	-	21.00
ขายส่งตลาด กทม. เบอร์ 0-1 ฝรั่ง	2561	-	-	16.21	14.68	16.50	14.50	14.50	14.50	-	-	-	-	15.15
	2562	-	-	18.83	24.50	24.50	24.50	-	-	-	-	-	-	23.08
	2563	-	-	15.50	15.69	17.50	17.50	-	-	-	-	-	-	16.55
	2564	-	-	-	-	-	-	-	-	-	-	-	-	-

สุกอร์

ประจำสัปดาห์ที่ 5 เดือนกันยายน (วันที่ 27 ก.ย.-1 ต.ค. 2564)

	2560	2561	2562	2563	2564	% Δ
					คาดการณ์	
ผลผลิตไทย						
- สุกอร์มีชีวิต (ล้านตัว)	20.63	22.90	22.53	22.09	22.66	2.6
- เนื้อสุกอร์ (ล้านตัน)	1.51	1.70	1.69	1.66	1.70	2.4
จำนวนเกษตรกร (ราย)	180,606	184,717	185,688	177,908	168,529	-5.3
ใช้ในประเทศ (ล้านตัว)	15.05	16.81	18.29	19.29	19.31	
ส่งออก						
- เนื้อสุกอร์ (ตัน)	10,905	10,340	15,155	34,637	17,015	(ม.ค.-ส.ค.64)
มูลค่า (ล้านบาท)	2,100	2,095	2,836	4,966	2,323	
- สุกอร์มีชีวิต (ตัว)	415,865	815,385	750,061	2,424,004	967,525	(ม.ค.-ส.ค.64)
มูลค่า (ล้านบาท)	1,912	3,188	3,571	15,862	6,763	
ประเทศคู่ค้า	สุกอร์มีชีวิต : กัมพูชา เวียดนาม พม่า ลาว / เนื้อสุกอร์ : ฮองกง ญี่ปุ่น กัมพูชา ลาว พม่า					
นำเข้า						
- เนื้อสุกอร์ (ตัน)	501	391	408	1,801	250	(ม.ค.-ส.ค.64)
มูลค่า (ล้านบาท)	112	106	104	287	63	
มูลค่าผลผลิต (ล้านบาท)	105,311	130,981	154,890	167,300	130,651	(ม.ค.-ก.ย.64)
แหล่งผลผลิตสำคัญ	1.ราชบุรี (16.36%) 2.สุพรรณบุรี (4.50%) 3.ชลบุรี (3.99%) 4.ลพบุรี (3.92%) 5.พัทลุง (3.84%)					
ที่มา	(1) ผลผลิตไทย/ใช้ในประเทศ : กรมปศุสัตว์ (2) นำเข้า - ส่งออก : กรมศุลกากร (3) ต้นทุนการผลิต / แหล่งผลผลิตสำคัญ : สศก. (4) มูลค่าผลผลิต : ปริมาณผลผลิต x ราคาเฉลี่ยรายปี					

สถานการณ์
- ปริมาณผลผลิตเพียงพอต่อความต้องการบริโภคของตลาดภายในประเทศ การส่งออกไปประเทศเพื่อนบ้านทรงตัว จากการที่รัฐบาลคลายล็อกดาวน์ให้ผู้ประกอบการร้านค้าสามารถนั่งรับประทานในร้านได้ และขยายเวลาเคอร์ฟิว ซึ่งเป็นปัจจัยบวกให้ความต้องการบริโภคเพิ่มขึ้น ส่งผลให้ภาวะการค้าล่อตัวขึ้น
- ภาวะดังกล่าวส่งผลให้ราคาสุกอร์มีชีวิตปรับเพิ่มขึ้นจากสัปดาห์ก่อน 2 บาท ส่วนราคาขายปลีกเนื้อสุกอร์ทรงตัวเท่ากับสัปดาห์ก่อน
แนวโน้ม
- คาดว่า ปริมาณผลผลิตเพียงพอต่อความต้องการบริโภคของตลาดในประเทศ และต่างประเทศ และสถานการณ์การแพร่ระบาดของโรค COVID-19 แพร่ระบาดเริ่มทรงตัว รัฐบาลผ่อนคลายมาตรการ ส่งผลให้ภาวะการค้าโดยรวมเริ่มฟื้นตัว
- ราคาสุกอร์มีชีวิตหน้าฟาร์มและราคาขายปลีกเนื้อสุกอร์ มีแนวโน้มเพิ่มขึ้น

ราคาสุกอร์ ณ ตลาด กทม.	สัปดาห์นี้	สัปดาห์ก่อน	เพิ่ม/ลด
(บาท/กก.)	(1 ต.ค. 64)	(23 ก.ย. 64)	(บาท/กก.) %
- สุกอร์มีชีวิตหน้าฟาร์ม	69.50	67.50	2.0 3.0
- ส่งสุกอร์ชำแหละ (ผ่าซีก)	81.50	79.50	2.0 2.5
- ขายปลีกเนื้อสุกอร์ (ไม่ตัดแต่ง)	117.50	117.50	0.0 0.0
- ขายปลีกเนื้อสุกอร์ (ตัดแต่ง)	127.50	127.50	0.0 0.0

ราคาสุกอร์มีชีวิตหน้าฟาร์มและราคาขายปลีกเนื้อสุกอร์ (ตัดแต่ง) (บาท/กก.)

สัปดาห์	สุกอร์มีชีวิตหน้าฟาร์ม	ขายปลีกเนื้อแดง (ตัดแต่ง)
ม.ค.61	59.31	119.50
ก.ค.	67.00	136.50
ก.ค.62	75.05	155.25
ก.ค.	67.39	146.11
ก.ค.63	67.60	147.50
ก.ค.	77.06	146.39
ก.ค.	69.50	127.50

- แนวทาง/มาตรการกำกับดูแล และแก้ไขปัญหา**
 - **แนวทาง/มาตรการ - คน :** ประชุมวันที่ 12 ม.ค.64
 - ตรึงราคาจำหน่ายสุกอร์ เพื่อลดค่าครองชีพผู้บริโภค ดังนี้
 - สมาคมผู้เลี้ยงสุกอร์แห่งชาติตรึงราคาขายสุกอร์มีชีวิตหน้าฟาร์มที่จำหน่ายในประเทศไม่เกิน กก.ละ 80 บาท
 - ห้างค้าปลีกค้าส่งขนาดใหญ่จำหน่ายเนื้อสุกอร์ (สะโพก/ไหล่) ไม่เกิน กก.ละ 150 บาท เนื้อสันนอกไม่เกิน กก.ละ 160 บาท สันนอก กก.ละ 128-138 บาท
 - สมาคมตลาดสดไทย แจ้งสมาชิกตลาดสดในกทม.-ปริมณฑล เพื่อขอความร่วมมือผู้ค้าปลีกขายเนื้อสุกอร์ (สะโพก/ไหล่) ไม่เกิน กก.ละ 150 บาท เนื้อสันนอกไม่เกิน กก.ละ 160 บาท
 - เชื่อมโยง สฟง. จำหน่ายหมู 76 จังหวัด โครงการ "หมูธงฟ้า ลดราคา ช่วยประชาชน" (8-14 ก.พ.64)
 - ประชุมวันที่ 5 ส.ค. 64 : ตรึงราคาจำหน่ายสินค้าปศุสัตว์ เพื่อลดค่าครองชีพผู้บริโภค ในช่วงที่สถานการณ์การแพร่ระบาดของ COVID-19 ยังคงระบาดในวงกว้าง
- กลไกคณะกรรมการ** ร่วมเป็นกรรมการในคณะกรรมการนโยบายพัฒนาสุกอร์และผลิตภัณฑ์ โดยมี รมว.กษ. เป็นประธาน อธ.คน. เป็นกรรมการ ปศ. เป็นเลขานุการ
- มิ.ย. 64 ปศ.ประกาศโรค PRRS ทั้งหมด 11 จังหวัด ได้แก่ หนองคาย ร้อยเอ็ด อุบลราชธานี เลย ตาก พัทลุง สุราษฎร์ธานี นครพนม เพชรบุรีหนองบัวลำภู ตรัง

ราคา (บาท/กก.)	ปี	ม.ค.	ก.พ.	มี.ค.	เม.ย.	พ.ค.	มิ.ย.	ก.ค.	ส.ค.	ก.ย.	ต.ค.	พ.ย.	ธ.ค.	เฉลี่ย
สุกอร์มีชีวิตหน้าฟาร์ม (คน.)	2560	60.80	58.66	57.85	63.75	68.83	62.95	58.03	62.14	61.60	50.24	52.68	44.66	58.52
	2561	45.79	48.30	48.26	62.56	59.31	58.17	59.60	65.41	65.10	63.98	66.95	65.17	59.05
	2562	72.50	73.50	73.50	73.50	75.05	75.50	71.30	65.50	60.26	56.55	60.66	67.39	68.77
	2563	74.86	70.45	71.50	67.60	71.28	74.45	79.82	79.50	79.50	78.10	75.08	73.50	74.64
	2564	79.20	77.06	80.63	81.50	77.39	76.93	76.20	74.93	68.26	69.50			76.16
ขายปลีกเนื้อแดง (ตัดแต่ง) ตลาด กทม. (คน.)	2560	125.75	123.29	123.37	132.81	140.83	130.68	123.82	131.36	129.40	115.92	122.27	111.45	125.91
	2561	115.12	119.50	115.83	136.32	133.69	132.50	132.75	140.68	136.50	132.50	137.27	133.89	130.55
	2562	145.00	147.50	147.50	147.50	155.25	157.50	150.75	142.74	137.26	133.45	138.29	146.11	145.74
	2563	156.14	152.50	147.50	145.12	147.50	152.02	161.35	157.50	157.50	154.00	146.45	144.25	151.82
	2564	151.75	146.39	151.41	152.50	146.94	142.50	139.25	136.07	128.64	127.50			142.30

ไข่ไก่

ประจำสัปดาห์ที่ 5 ของเดือนกันยายน (วันที่ 27 ก.ย. - 1 ต.ค. 64)

	2560	2561	2562	2563	2564	% Δ		
ผลผลิต					(f)		ความเคลื่อนไหวของราคา	
- แม่ไก่ยืนกรง (ล้านตัว)	55.64	54.95	49.50	49.78	50.60	1.65	ราคาเฉลี่ยไข่ไก่ ตลาด กทม.	
- ปริมาณไข่ไก่ (ล้านฟอง)	16,470	16,647	14,996	15,081	15,247	1.10	(บาท/ฟอง)	
จำนวนเกษตรกร (ราย)	104,903	117,683	132,996	135,588	135,588	-	สัปดาห์นี้	
ใช้ในประเทศ (ล้านฟอง)	16,343	16,346	14,725	14,860	15,026	-	สัปดาห์ก่อน	
ส่งออก							เพิ่ม/ลด	
- ปริมาณ (ล้านฟอง)	127	301	271	221	184.15	ม.ค.-ส.ค. 64	(บาท/ฟอง)	
- มูลค่า (ล้านบาท)	381	997	705	656	579.08	ม.ค.-ส.ค. 64	-	
ประเทศคู่ค้า : ยองกง สิงคโปร์ ลาว							- ไข่ไก่คละหน้าฟาร์ม	
นำเข้า							- ขายเป็นปลีกไข่ไก่ เบอร์ 3	
- ปริมาณ (ล้านฟอง)	0.006	-	-	-	-		- ขายเป็นปลีกไข่ไก่ เบอร์ 2	
- มูลค่า (ล้านบาท)	0.69	-	-	-	-		- ขายเป็นปลีกไข่ไก่ เบอร์ 1	
มูลค่าผลผลิต (ล้านบาท)	40,410	42,625	43,588	40,285	30,873	(ก.ย. 64)	3.85	
แหล่งผลิตสำคัญ	1.ฉะเชิงเทรา (14%) 2.นครนายก (10%) 3.ชลบุรี (11%)							3.95
	4.นครปฐม (7%) 5.อยุธยา (6%)							
ที่มา	(1) ผลผลิตไทย/ใช้ในประเทศ : กรมปศุสัตว์ (2) นำเข้า - ส่งออก: กรมศุลกากร							
	(3) ต้นทุนการผลิต / แหล่งผลิตสำคัญ : สศก.							
	(4) มูลค่าผลผลิต : ปริมาณผลผลิต x ราคาเฉลี่ยรายปี							

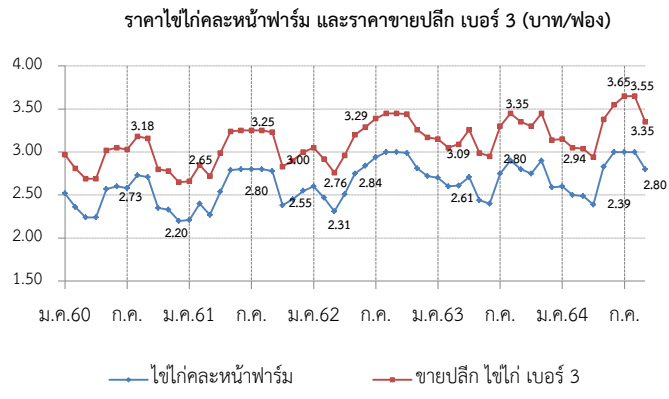

สถานการณ์

- ปริมาณผลผลิตออกสู่ตลาดอย่างต่อเนื่อง ซึ่งอาจส่งผลให้ปริมาณผลผลิตคงเหลือสะสมในระบบมากขึ้นกว่าความต้องการบริโภคในปัจจุบัน (ผลผลิตไข่ไก่ อยู่ที่ 43 ล้านฟอง/วัน แต่ความต้องการบริโภคอยู่ที่ 40 ล้านฟอง/วัน สต็อกปกติ 1-2 ล้านฟอง/วัน)
- ราคาไข่ไก่คละหน้าฟาร์ม อยู่ที่ฟองละ 2.80 บาท และราคาขายปลีกเบอร์ 3 ในตลาดสดเขตกรุงเทพมหานคร ลดลงอยู่ที่เฉลี่ยฟองละ 3.35 บาท
- การส่งออกมีปริมาณน้อย (300,000 ฟอง/วัน) เนื่องจากราคาในประเทศมีราคาสูง
- ผลกระทบจากสถานการณ์น้ำท่วม จากการประสานกรมปศุสัตว์ ผลผลิตไข่ไก่ยังไม่ได้รับผลกระทบจากสถานการณ์ดังกล่าว แต่ได้รับผลจากการขนส่งที่ล่าช้า

แนวโน้ม

- ปริมาณผลผลิตเพิ่มขึ้นจากมาตรการขยายเวลาปลดแม่ไก่ยืนกรงช่วงเดือน ส.ค. 64 ส่งผลให้ปริมาณไข่ไก่เพิ่มขึ้นมากกว่าความต้องการปัจจุบัน ประกอบกับเป็นช่วงฝนตกชุกทำให้ภาวะการค้ำในตลาดสดชะลอตัว และเข้าสู่เทศกาลกินเจ คาดว่าแนวโน้มราคาไข่ไก่จะปรับลดลงในช่วงเดือน ต.ค.

มาตรการ

- ดำเนินโครงการรักษาเสถียรภาพราคาไข่ไก่ ปี 2564 โดยสนับสนุนเงินค่าบริหารจัดการในการรวบรวมไข่ไก่เพื่อส่งออก อัตราฟองละ 0.50 บาท เป้าหมายไข่ไก่รวมจำนวน 200 ล้านฟอง โดยขอรับเงินจากกองทุนรวมเพื่อช่วยเหลือเกษตรกร วงเงิน 50 ล้านบาท ระยะเวลาส่งออก 3 มี.ค. - ต.ค. 64 (ชะลอโครงการ 2 มิ.ย. 64)
- ประสาน สฟง. ติดตามสถานการณ์ราคาและพฤติกรรมกรจําหน่ายไข่ไก่ที่เข้าข่ายความผิดตามกฎหมาย เช่น จําหน่ายราคาสูงเกินสมควร และการกักตุนสินค้า เป็นต้น
- กำกับดูแลการค้าปลีก ติดตามภาวะการค้าปลีกและราคาขายปลีกในตลาดสดให้สอดคล้องกับราคาผลผลิตหน้าฟาร์ม รวมทั้งตรวจสอบกำกับดูแลด้านเครื่องชั่งและการปิดป้ายแสดงราคา
- กรมปศุสัตว์ขยายระยะเวลาปลดแม่ไก่ออกไปเกิน 80 สป. เพื่อเพิ่มปริมาณไข่

การดำเนินงานของ Egg Board 17 ก.พ. 64

- โควตาการนำเข้าเลี้ยงปู่ย่าพันธุ์ไข่ (GP) และแม่พันธุ์ไข่ (PS) ปี 2564 ดังนี้
 1. แผนการเลี้ยง GP จำนวน 3,800 ตัว
 2. แผนการเลี้ยง PS จำนวน 440,000 ตัว และกันไว้ที่กรมปศุสัตว์อีก 20,000 ตัว กรณีเกิดปัญหาขาดแคลนพันธุ์สัตว์
- เห็นชอบให้ คน. ขอจัดสรรเงินกองทุนรวมเพื่อช่วยเหลือเกษตรกร เพื่อส่งออกไข่ไก่ส่วนเกินไปต่างประเทศ 100 ล้านฟอง ในอัตราฟองละ 0.50 บาท เพื่อช่วยพยุงราคาและทำให้สถานการณ์ไข่ไก่ กลับเข้าสู่ภาวะปกติ และเป็นการช่วยบรรเทาความเดือดร้อนให้แก่เกษตรกรผู้เลี้ยงไข่ไก่

ราคา (บาท/ฟอง)	ปี	ม.ค.	ก.พ.	มี.ค.	เม.ย.	พ.ค.	มิ.ย.	ก.ค.	ส.ค.	ก.ย.	ต.ค.	พ.ย.	ธ.ค.	เฉลี่ย
ไข่ไก่คละหน้าฟาร์ม (คน.)	2560	2.52	2.36	2.24	2.24	2.57	2.60	2.58	2.73	2.71	2.35	2.33	2.20	2.45
	2561	2.21	2.40	2.27	2.54	2.79	2.80	2.80	2.80	2.78	2.38	2.45	2.55	2.56
	2562	2.60	2.47	2.31	2.51	2.75	2.84	2.94	3.00	3.00	2.99	2.81	2.72	2.75
	2563	2.70	2.60	2.61	2.71	2.44	2.40	2.75	2.90	2.80	2.75	2.90	2.59	2.68
	2564	2.60	2.50	2.49	2.39	2.83	3.00	3.00	3.00	2.95	2.80			2.76
ขายปลีกไข่ไก่ เบอร์ 3 ตลาด กทม. (คน.)	2560	2.97	2.81	2.69	2.69	3.02	3.05	3.03	3.18	3.16	2.80	2.78	2.65	2.90
	2561	2.66	2.85	2.72	2.99	3.24	3.25	3.25	3.25	3.23	2.83	2.90	3.00	3.01
	2562	3.05	2.92	2.76	2.96	3.20	3.29	3.39	3.15	3.45	3.44	3.26	3.15	3.17
	2563	3.15	3.05	3.09	3.26	2.99	2.95	3.30	3.45	3.35	3.30	3.45	3.14	3.21
	2564	3.14	3.05	3.04	2.94	3.38	3.55	3.55	3.65	3.51	3.35			3.32

เกลือทะเล

ประจำสัปดาห์ที่ 5 ของเดือนกันยายน 2564 (วันที่ 27 ก.ย. - 1 ต.ค. 64)

		2560	2561	2562	2563	2564 (f)																										
ผลผลิต (ตัน)		972,315	632,970	686,361	632,111	535,199	ความเคลื่อนไหวของราคา ราคาเกลือทะเล ณ แหล่งผลิต																									
สต็อกยกมา (ตัน)			200,000	200,000	200,000	200,000																										
ใช้ในประเทศ (ตัน)		990117	642,926	565,795	440,486	N/A																										
ต้นทุนการผลิต (บาท/ตัน)		N/A	N/A	N/A	870	870																										
การส่งออก																																
- ปริมาณ (ตัน)		137,821	139,709	171,378	167,521	103,255	<table style="width: 100%; border-collapse: collapse;"> <thead> <tr> <th style="width: 10%;"></th> <th style="width: 15%;">สัปดาห์ที่ 5 (27 ก.ย.64)</th> <th style="width: 15%;">สัปดาห์ที่ 4 (23 ก.ย.64)</th> <th style="width: 10%;">เพิ่ม/ลด (บาท/ตัน)</th> <th style="width: 10%;">(%)</th> </tr> </thead> <tbody> <tr> <td>- เพชรบุรี</td> <td>625</td> <td>625</td> <td>-</td> <td>-</td> </tr> <tr> <td>- สมุทรสาคร</td> <td>750</td> <td>750</td> <td>-</td> <td>-</td> </tr> <tr> <td>- สมุทรสงคราม</td> <td>719</td> <td>719</td> <td>-</td> <td>-</td> </tr> <tr> <td></td> <td>698</td> <td>698</td> <td>-</td> <td>-</td> </tr> </tbody> </table>		สัปดาห์ที่ 5 (27 ก.ย.64)	สัปดาห์ที่ 4 (23 ก.ย.64)	เพิ่ม/ลด (บาท/ตัน)	(%)	- เพชรบุรี	625	625	-	-	- สมุทรสาคร	750	750	-	-	- สมุทรสงคราม	719	719	-	-		698	698	-	-
	สัปดาห์ที่ 5 (27 ก.ย.64)	สัปดาห์ที่ 4 (23 ก.ย.64)	เพิ่ม/ลด (บาท/ตัน)	(%)																												
- เพชรบุรี	625	625	-	-																												
- สมุทรสาคร	750	750	-	-																												
- สมุทรสงคราม	719	719	-	-																												
	698	698	-	-																												
- มูลค่า (ล้านบาท)		527.37	569.56	638.95	624.10	390.06																										
ประเทศที่ส่งออก : กัมพูชา (26%) พม่า (19%) มาเลเซีย (17%) อื่น ๆ (38%) (ม.ค.-ส.ค. 64)																																
การนำเข้า (รวมเกลือทะเล เกลือบริโภค เกลืออื่น ๆ)																																
- ปริมาณ (ตัน)		155,623	349,665	250,812	175,896	146,069																										
- มูลค่า (ล้านบาท)		293.75	554.04	434.09	376.13	289.64																										
ประเทศที่นำเข้า : อินเดีย (89%) (ม.ค.-ส.ค. 64)																																
มูลค่าผลผลิต (ล้านบาท)		1,680.05	1,607.98	941.30	378.90	317.82	(ม.ค.-ก.ย. 64)																									
ที่มา (1) ผลผลิต : สหกรณ์ฯ (เพชรบุรี สมุทรสาคร สมุทรสงคราม) (2) ส่งออก - นำเข้า : กรมศุลกากร (3) มูลค่าผลผลิต : คำนวณจากปริมาณผลผลิต x ราคาเฉลี่ยรายปี																																

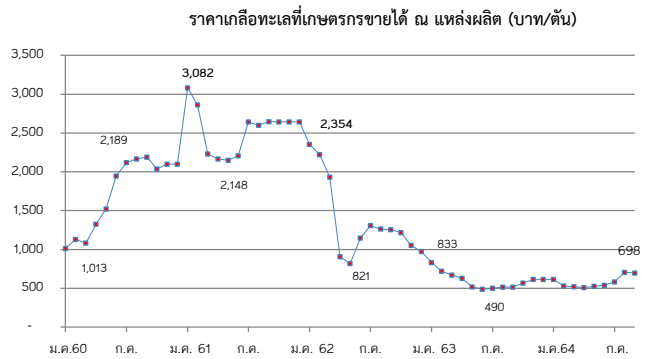

<p>สถานการณ์</p> <ul style="list-style-type: none"> - สิ้นสุดฤดูทำนาเกลือ เกษตรกรส่วนใหญ่หยุดการทำนาเกลือ ส่งผลให้ผลผลิตที่ออกสู่ตลาดมีปริมาณลดลง - ราคาเฉลี่ยเกลือที่ จ.เพชรบุรี สมุทรสาคร และสมุทรสงคราม ยังทรงตัวเท่ากับสัปดาห์ก่อน <p>แนวโน้ม</p> <ul style="list-style-type: none"> - ราคามีแนวโน้มทรงตัวหรือปรับสูงขึ้นในระดับหนึ่ง เนื่องจากเข้าสู่ฤดูฝน เกษตรกรบางรายหยุดการทำนาเกลือ ส่งผลให้ผลผลิตออกสู่ตลาดน้อยลง 	<p>มาตรการภาครัฐ</p> <ul style="list-style-type: none"> - แผนปี 2563 มติ คณะกรรมการบริหารกองทุนรวมเพื่อช่วยเหลือเกษตรกร (25 ก.ค. 62) เห็นชอบกรอบวงเงินจากกองทุนรวมเพื่อช่วยเหลือเกษตรกร จำนวน 50 ล้านบาท โดยการสนับสนุนเงินจ่ายขาดเพื่อเป็นค่าใช้จ่ายในการบริหารจัดการ และเงินทุนหมุนเวียนเพื่อชะลอการจำหน่ายในช่วงที่ผลผลิตที่ออกสู่ตลาดมาก ระยะเวลาดำเนินการ ต.ค.62 - ต.ค. 64 - แผนปี 2564 มติ คณะกรรมการบริหารกองทุนรวมเพื่อช่วยเหลือเกษตรกร (6 ก.ย. 64) เห็นชอบกรอบวงเงินจากกองทุนรวมเพื่อช่วยเหลือเกษตรกร จำนวน 12.57 ล้านบาท โดยการสนับสนุนเงินจ่ายขาดเพื่อชดเชยส่วนต่างราคา ในอัตราไม่เกินตันละ 250 บาท ให้เกษตรกรที่เข้าร่วมโครงการที่มีปริมาณเกลือค้างสต็อกปีการผลิต 2562/63 จำนวน 145 ครัวเรือน และคำดำเนินการของหน่วยงานราชการตามที่จ่ายจริงไม่เกินร้อยละ 3 ของวงเงินดำเนินการ <p>แนวทางการแก้ไขปัญหา</p> <ul style="list-style-type: none"> - เชื่อมโยงการจำหน่ายผลผลิตให้กับผู้ใช้โดยตรง อาทิ โรงงานน้ำปลา โรงงานผักผลไม้ดอง และการเพาะเลี้ยงปลาน้ำจืด
---	--

ราคาเกลือทะเล ที่เกษตรกรขายได้เฉลี่ย 3 จังหวัด (บาท/ตัน)													
ปี	ม.ค.	ก.พ.	มี.ค.	เม.ย.	พ.ค.	มิ.ย.	ก.ค.	ส.ค.	ก.ย.	ต.ค.	พ.ย.	ธ.ค.	เฉลี่ย
2560	1,013	1,131	1,083	1,325	1,522	1,947	2,119	2,167	2,189	2,038	2,100	2,100	1,728
2561	3,076	2,864	2,231	2,150	2,151	2,189	2,644	2,600	2,647	2,644	2,644	2,644	2,540
2562	2,354	2,220	1,931	908	821	1,147	1,310	1,264	1,255	1,219	1,054	974	1,371
2563	833	719	672	629	519	490	502	515	516	568	615	615	599
2564	615	531	523	518	526	540	584	706	698	698			594

(1 ต.ค.64)

กากถั่วเหลือง

ประจำสัปดาห์ที่ 5 ของเดือนกันยายน 2564 (26 ก.ย.- 1 ต.ค.64)

	ปี 61	ปี 62	ปี 63	ปี 64	% Δ	
1. ผลผลิต (ล้านตัน)						1. สถานการณ์ ปี 2564
1.1 วัตถุดิบอาหารสัตว์						โลก ผลผลิตเพิ่มขึ้นจากปีก่อนร้อยละ 3.48 ความต้องการใช้เพิ่มขึ้นร้อยละ 2.97 และสต็อกโลกเพิ่มขึ้นร้อยละ 0.92
หมวดโปรตีน - โลก	333.010	346.270	350.550	361.580	3.15	ไทย ผลผลิตมีแนวโน้มเพิ่มขึ้นใกล้เคียงกับปีที่พามา โดยความต้องการใช้เพิ่มขึ้นจากปีก่อนร้อยละ 1.46
(คาดการณ์ ก.ย.64)						2. นโยบายและมาตรการนำเข้า พิกัด 2304.00.90รหัสสถิติ001 เพื่อใช้ในอุตสาหกรรมผลิตเป็นวัตถุดิบอาหารสัตว์
1.2 กากถั่วเหลือง - โลก	233.852	245.217	249.753	258.455	3.48	ปี 2564-2566 มติ ครม. 6 ต.ค.63 มติคณะ กก.นโยบายอาหาร 27 ส.ค.63
(ประมาณการณ)						ไม่จำกัดปริมาณและช่วงเวลานำเข้า ดังนี้
1.3 กากถั่วเหลือง - ไทย	1.394	1.562	2.025	2.040	0.74	(1) WTO (ตามข้อผูกพัน ปริมาณโควตานำเข้า 230,559 ตัน ภาษีในโควตา 20% นอกโควตา 133%)
- จากเมล็ดในประเทศ	0.016	0.015	0.011	0.010		- ในโควตา ภาษีร้อยละ 2 ผู้มีสิทธินำเข้าในโควตารวมทั้งสิ้น 11 ราย (ส.ผู้ผลิตอาหารสัตว์ไทย ส.ผู้ผลิต
- จากเมล็ดนำเข้า	1.378	1.547	2.014	2.030		ไก่เพื่อส่งออกไทย ส.ผู้เลี้ยงไก่เนื้อเพื่อการส่งออก ส.ผู้เลี้ยงเป็ดเพื่อการค้าและการส่งออก ส.ปศุสัตว์ไทย ส.ส่งเสริม
2. มูลค่าผลผลิตไทย (ล้านบาท)	20,175	20,444	27,132	27,348		การเลี้ยงไก่ฯ ส.ผู้เลี้ยงสุกรแห่งชาติ ส.ส่งเสริมผู้ใช้วัตถุดิบอาหารสัตว์ ชุมนุมสหกรณ์โคนมแห่งประเทศไทย ส.พ่อค้าพืชผล
3. การใช้ (ล้านตัน)						ไทย และ ส.การค้าสินค้าเกษตรและอุตสาหกรรมแปรรูป) และให้ผู้มีสิทธินำเข้าสนับสนุนรับซื้อกากถั่วเหลืองที่ผลิต
3.1 โลก	229.327	240.760	245.698	253.002	2.97	จากเมล็ดถั่วเหลืองในประเทศของโรงงานสกัดน้ำมันพืชทั้งหมดในราคาไม่ต่ำกว่าขั้นต่ำที่กำหนด กก.ละ 15.46 บาท
3.2 ไทย	4.188	4.213	4.303	4.366	1.46	(ปี 63 ซึ่งสอดคล้องกับราคาซื้อขายขั้นต่ำเมล็ดถั่วเหลืองเกรดสกัดน้ำมัน ที่คณะกรรมการพาณิชย์น้ำมันและน้ำมันพืช
4. สต็อก- โลก (ล้านตัน)	13.923	12.673	11.432	11.537	0.92	กำหนด กก.ละ 19.50 บาท) - นอกโควตา ภาษีร้อยละ 119
5. นำเข้า-ส่งออก (ม.ค.- ส.ค.64)						(2) อาเซียน (AFTA) ,ไทย-ออสเตรเลีย (TAFTA) ,ไทย-นิวซีแลนด์ (TNZCEP) ภาษีร้อยละ 0
- นำเข้า (ล้านตัน)	2.952	3.208	2.645	1.792		(3) ไทย-ญี่ปุ่น (JTEPA) , อาเซียน-เกาหลี (AKFTA) , ไทย-ชิลี (TCFTA)
(ล้านบาท)	40,479	38,771	31,579	28,271		ในโควตา ภาษีร้อยละ 0 นอกโควตา ภาษีร้อยละ 119
(บาท/กก.)	13.71	12.09	11.94	15.78		(4) ไทย-ลาว (Laos - Thailand PTA) ในโควตา ภาษีร้อยละ 10 นอกโควตา ภาษีร้อยละ 119
- ส่งออก (ตัน)	44,596	51,658	50,843	50,861		(5) การนำเข้าจากประเทศนอกความตกลง ภาษีร้อยละ 6 ค่าธรรมเนียมพิเศษตันละ 2,519 บาท
ประเทศคู่ค้า (ปี 63)						3. นโยบายการส่งออก ครม.มีมติ (12 เม.ย.59) และระเบียบ พณ. (5 ต.ค.59) ให้ส่งออกกากถั่วเหลืองได้ 20%
ไทยนำเข้าจาก : บราซิล 84% อาร์เจนตินา 13% ปารากวัย 3%						ของปริมาณกากถั่วเหลืองที่ผลิตได้จากเมล็ดถั่วเหลืองนำเข้า ตามมติคณะกรรมการพิจารณาการส่งออกกาก
ไทยส่งออกไป : ลาว 49% กัมพูชา 49% เมียนมาร์ 3%						ถั่วเหลืองไปอนุภราชาอาณาจักร (รองอธิบดี คต.ที่กำกับดูแลกองบริหารสินค้าตกลง เป็นประธาน)
ที่มา : 1.1, 1.2, 3.1, 4. กระทรวงเกษตรสหรัฐฯ (USDA)						ยอดการจัดสรรส่งออก ปี 2564 จำนวน 4 รายการ 309,249.77 ตัน และช่วง ม.ค.- ก.ค.64 ส่งออกกากถั่วเหลือง
: 1.3 โรงงานสกัดน้ำมันแฉงตามบันทึกข้อตกลงรับซื้อกากถั่วเหลือง						50,861 ตัน คิดเป็น 16.45% ของยอดจัดสรรส่งออกทั้งสิ้น
: 3.2 กรมประมง (กรณีใช้ข้าวโพดฯ มาก)						
: 5. กรมศุลกากร						

สถานการณ์ปัจจุบัน
ในประเทศ ราคาตลาด กทม. กากจากเมล็ดนำเข้าและกากนำเข้าสัปดาห์นี้ ทรงตัวเท่าสัปดาห์ก่อน
ต่างประเทศ ราคาตลาดจากตันละ 372.47 US\$ ในสัปดาห์ก่อนเหลือ ตันละ 359.57 US\$ เนื่องจากภาวะการค้าชะลอตัว และตลาดรายงานว่า ปริมาณผลผลิตเมล็ดถั่วเหลืองที่เป็นวัตถุดิบจะออกสู่ตลาดมากกว่าที่ คาดการณ์ไว้
แนวโน้ม คาดว่าภาวะการค้ากากถั่วเหลืองตลาดโลกจะค่อนข้างผันผวน โดยมีปัจจัยจากสภาพอากาศและความต้องการใช้ของผู้ใช้รายใหญ่ของโลก

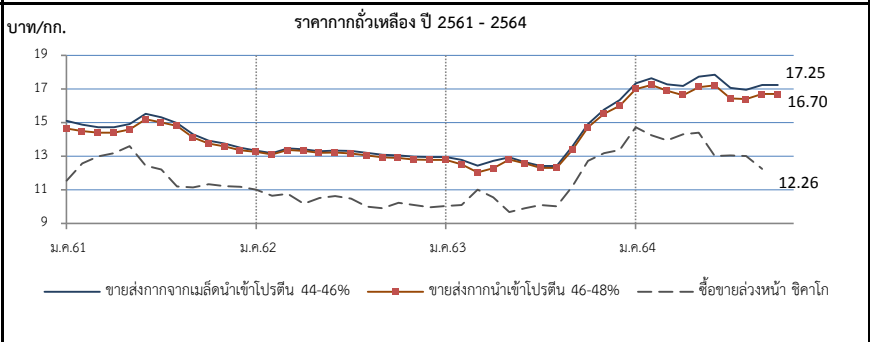

ราคา (บาท/กก.)	ม.ค.	ก.พ.	มี.ค.	เม.ย.	พ.ค.	มิ.ย.	ก.ค.	ส.ค.	ก.ย.	ต.ค.	พ.ย.	ธ.ค.	เฉลี่ย
1. ขายส่ง กทม.กากจากเมล็ดในประเทศ โปรตีน 44-48%													
ปี 2561	20.50	20.50	-	-	-	-	-	-	-	-	-	-	20.50
2562	-	-	-	-	-	-	-	-	-	-	18.38	18.38	18.38
2563	-	-	-	-	-	-	-	-	-	-	-	-	-
2564	-	-	-	-	28.25	-	-	-	-	-	(1 ต.ค.64)	-	28.25
2. ขายส่ง กทม.กากจากเมล็ดนำเข้า โปรตีน 45-46%													
ปี 2561	15.11	14.88	14.73	14.73	14.94	15.5	15.32	14.98	14.31	13.92	13.76	13.51	14.64
2562	13.31	13.17	13.47	13.43	13.30	13.34	13.31	13.20	13.10	13.05	12.97	12.95	13.22
2563	12.89	12.67	12.45	12.73	12.93	12.64	12.43	12.43	13.44	14.93	15.77	16.35	13.47
2564	17.34	17.65	17.28	17.19	17.73	17.86	17.07	16.95	17.25	17.25	(1 ต.ค.64)	-	17.36
3. ขายส่ง กทม.กากนำเข้า โปรตีน 47%													
ปี 2561	14.65	14.49	14.40	14.40	14.62	15.20	15.02	14.81	14.12	13.74	13.57	13.35	14.36
2562	13.25	13.09	13.37	13.32	13.15	13.19	13.16	13.05	12.95	12.90	12.80	12.78	13.08
2563	12.71	12.38	12.04	12.29	12.80	12.56	12.31	12.30	13.31	14.73	15.53	16.00	13.25
2564	17.00	17.25	16.90	16.64	17.11	17.23	16.44	16.40	16.70	16.70	(1 ต.ค.64)	-	16.84
4. ซื้อขยาล่วงหน้าตลาดชิคาโก (US\$: ton , 1 ton = 1.1023 shortton)													
ปี 2561	359.30	397.39	413.49	419.73	423.84	381.34	365.13	337.45	340.17	344.18	338.75	340.21	371.75
2562	344.73	338.04	337.61	337.09	328.86	350.18	337.74	323.35	322.16	335.33	331.59	327.99	334.56
2563	327.98	320.64	341.45	321.81	313.98	316.10	319.06	319.54	355.36	405.21	430.23	442.10	351.12
2564	488.24	472.64	450.35	453.41	458.06	412.26	397.66	390.97	359.57	(30 ก.ย.64)	-	-	431.46
5. ซื้อขยาล่วงหน้าตลาดชิคาโก													
ปี 2561	11.54	12.58	13.00	13.19	13.60	12.44	12.21	11.21	11.15	11.33	11.22	11.18	12.05
2562	11.02	10.64	10.77	10.77	10.52	10.97	10.47	10.00	9.90	10.24	10.09	9.97	10.45
2563	10.04	10.10	11.02	10.56	9.67	9.91	10.09	10.03	11.20	12.73	13.19	13.38	10.99
2564	14.73	14.26	13.94	14.30	14.41	13.02	13.05	13.02	12.26	(30 ก.ย.64)	-	-	14.50

ที่มา : 1. - 3 กรมการค้าภายใน, 4- 5. www.cmegroup.com

ปลาป่น

ประจำสัปดาห์ที่ 5 ของเดือนกันยายน 2564 (26 ก.ย.- 1 ต.ค.64)

ผลผลิต (ล้านตัน)	ปี 61	ปี 62	ปี 63	ปี 64	% Δ
- โลก	4.76	4.62	4.81	4.84 (คาดการณ์ ก.ย.64)	0.62
- ไทย (ผู้ผลิตปลาป่นไทย)	0.39	0.25	0.28	0.29	1.26
แหล่งวัตถุดิบ : ปลาเป็ด (เรือ) 42% รง.ทูน่า/ซูริมิ 25% เศษเหลืออื่น 32%					
สัดส่วนการผลิต : โปรตีน 60% ขึ้นไป ร้อยละ 45					
โปรตีนต่ำกว่า 60% ร้อยละ 55					
การใช้ (ล้านตัน)					
- โลก	5.22	5.13	5.33	5.21	-2.25
- ไทย (กรมปศุสัตว์)	0.62	0.63	0.62	0.63	2.79
สต็อกโลก (ล้านตัน)	0.26	0.23	0.21	0.20	-4.76
มูลค่าผลผลิตไทย (ล้านบาท)	13,236	7,205	8,279	8,383	
นำเข้า-ส่งออก (ตัน)					(ม.ค.- ส.ค.64)
- นำเข้า	62,912	50,664	52,979	51,526	
- ส่งออก	105,922	107,680	152,147	86,680	
ประเทศคู่ค้า (ปี 63)					
- นำเข้า	เมียนมาร์ 52% เวียดนาม 16% สหรัฐฯ 7% อินเดีย 5% ซิลิเซีย 5% ฟิลิปปินส์ 4%				
- ส่งออก	จีน 55% เวียดนาม 20% ญี่ปุ่น 15% บังกลาเทศ 7% ไต้หวัน 2%				

1. การผลิต ปี 2564

- โลก USDA ผลผลิตใกล้เคียงกับปีก่อน ความต้องการใช้ลดลงร้อยละ 2.25 และสต็อกลดลงร้อยละ 4.76
- ไทย ปี 2564 ส.ผู้ผลิตปลาป่นไทย คาดการณ์ปริมาณผลผลิตจะใกล้เคียงเมื่อเทียบกับปีก่อน เนื่องจากจำเป็นต้องบริหารจัดการวัตถุดิบอย่างยั่งยืนจากการทำประมงที่ถูกกฎหมาย มีการรายงานและการควบคุมที่ดี (Non-IUU) ใช้เครื่องมือทำประมงที่เป็นมิตรกับสิ่งแวดล้อม ตรวจสอบย้อนกลับได้

2. นโยบายและมาตรการนำเข้า กำหนดคราวละ 3 ปี โดยปี 2564-2566 นำเข้าได้ไม่จำกัด ปริมาณ ตามมติ กกก.นโยบายอาหาร (27 ส.ค.63) และ มติ ครม. (6 ต.ค.63) ดังนี้

2.1 AFTA / FTA ไทย-นิวซีแลนด์ ไทย-ออสเตรเลีย	ภาษี 0%	} โปรตีน 60% ขึ้นไป และโปรตีนต่ำกว่า 60%
อาเซียน-จีน (เว้นพม่า) อาเซียน-ออสเตรเลีย-นิวซีแลนด์ ไทย-ชิลี ไทย-ญี่ปุ่น สิทธิพิเศษ(DFOF)		
2.2 AKFTA อาเซียน-เกาหลี	ภาษี 5%	
2.3 FTA อาเซียน-ฮ่องกง	โปรตีน 60% ขึ้นไป ภาษี 10% โปรตีนต่ำกว่า 60% ภาษี 7%	ปี 64-65 ปี 66 ภาษี 8% ปี 66 ภาษี 5%
2.4 จากประเทศนอกความตกลง	โปรตีน 60% ขึ้นไป โปรตีนต่ำกว่า 60%	ภาษี 15% ภาษี 6%

การนำเข้าปลาป่นโปรตีน 60% ↑ ไม่จำกัดปริมาณนำเข้า ส่วนโปรตีน 60% ↓ ต้องขออนุญาตนำเข้า

3. นโยบายส่งออก เป็นสินค้าที่กำหนดมาตรฐานและด่านส่งออก โดยต้องจดทะเบียนผู้ส่งออก สินค้ามาตรฐานกับกรมการค้าต่างประเทศ

สถานการณ์

ในประเทศ ราคาปลาเป็ดและปลาป่นทรงตัวเท่าสัปดาห์ก่อนทุกเกรด

คุณภาพ

ต่างประเทศ ราคาปลาป่นตลาดเปรูทรงตัวที่ตันละ 1,410 US\$ เมืองท่าส่งออกของเปรูมีการตรวจพบเชื้อ Covid-19 จากลูกเรือบนเรือบรรทุกตู้คอนเทนเนอร์ ทำให้การขนส่งในช่วงนี้ประสบความล่าช้า

แนวโน้ม คาดว่าราคาปลาป่นในประเทศและต่างประเทศมีแนวโน้มอยู่ในระดับสูง จากความต้องการใช้ที่มีอย่างสม่ำเสมอ

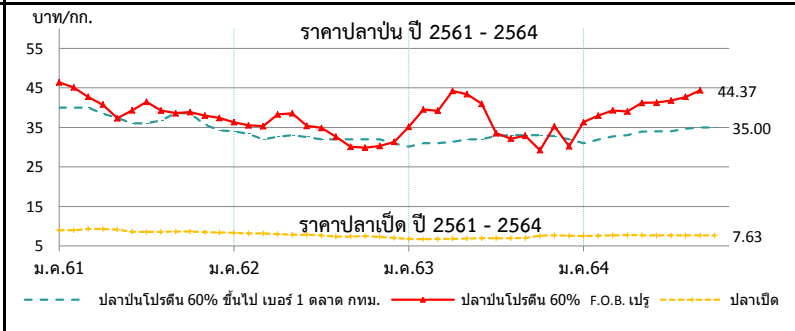

ราคา (บาท/กก.)	ม.ค.	ก.พ.	มี.ค.	เม.ย.	พ.ค.	มิ.ย.	ก.ค.	ส.ค.	ก.ย.	ต.ค.	พ.ย.	ธ.ค.	เฉลี่ย
1. ปลาเป็ด (สด) : โรงงานปลาป่นรับซื้อ													
2561	8.95	8.98	9.31	9.28	9.09	8.56	8.53	8.53	8.61	8.64	8.48	8.37	8.78
2562	8.30	8.14	8.12	7.99	7.86	7.87	7.65	7.31	7.38	7.50	7.30	6.89	7.69
2563	6.75	6.73	6.75	6.80	6.85	6.97	6.97	6.97	6.99	7.59	7.64	7.55	7.05
2564	7.54	7.58	7.67	7.73	7.67	7.63	7.63	7.63	7.63	7.63	(1 ต.ค.64)		7.63
2. ปลาป่น โปรตีน 60% ขึ้นไป เบอร์ 1													
2561	40.00	40.00	40.00	38.47	37.38	36.00	36.00	36.73	38.65	38.57	35.68	34.28	37.65
2562	34.00	33.35	32.00	32.67	33.00	32.58	32.00	32.00	32.00	32.00	32.00	30.89	32.37
2563	30.14	31.00	31.00	31.33	32.00	32.00	32.86	33.00	33.00	33.00	32.79	31.95	32.01
2564	31.00	31.89	32.70	33.00	33.94	34.00	34.00	34.67	35.00	35.00	(1 ต.ค.64)		32.93
3. ปลาป่น โปรตีน ต่ำกว่า 60% เบอร์ 1													
2561	37.00	37.00	37.00	35.47	34.38	33.00	33.00	33.73	35.00	34.71	32.59	31.28	34.51
2562	31.00	30.35	29.00	29.67	30.00	29.58	29.00	29.00	29.00	29.00	29.00	27.89	29.37
2563	27.14	28.00	28.00	28.33	29.00	29.00	29.86	30.00	30.00	30.00	29.79	28.95	29.01
2564	28.00	28.89	29.70	30.00	30.94	31.00	31.00	31.67	32.00	32.00	(1 ต.ค.64)		30.52
4. ปลาป่น โปรตีน 60% ขึ้นไป เบอร์ 2													
2561	36.00	36.00	36.00	34.47	33.38	32.00	32.00	32.73	34.65	34.71	32.59	31.28	33.82
2562	31.00	30.32	29.00	29.67	30.00	29.58	29.00	29.00	29.00	29.00	29.00	27.89	29.37
2563	27.14	28.00	28.00	28.33	29.00	29.00	29.86	30.00	30.00	30.00	30.00	29.95	29.11
2564	29.00	29.89	30.70	31.00	31.94	32.00	32.00	32.67	33.00	33.00			31.52
5. ปลาป่น โปรตีน 65% F.O.B. ตลาดเปรู (เหรียญสหรัฐ/ตัน)													
2561	1,569	1,545	1,472	1,403	1,257	1,304	1,343	1,280	1,275	1,278	1,240	1,230	1,350
2562	1,230	1,223	1,200	1,295	1,307	1,290	1,275	1,142	1,060	1,060	1,077	1,112	1,189
2563	1,242	1,360	1,437	1,460	1,460	1,415	1,148	1,111	1,130	1,209	1,248	1,278	1,292
2564	1,305	1,364	1,375	1,343	1,419	1,416	1,383	1,390	1,410	(30 ก.ย.64)			1,378
6. ปลาป่น โปรตีน 60% F.O.B. ตลาดเปรู (คิดเป็นเงินบาท)													
2561	46.43	45.12	42.71	40.77	37.31	39.31	41.44	39.26	38.60	38.84	37.94	37.39	40.43
2562	36.31	35.52	35.32	38.27	38.58	35.40	34.86	32.61	30.08	29.88	30.30	31.22	34.03
2563	35.11	39.54	39.23	44.21	43.42	40.95	33.52	32.18	32.88	29.22	35.31	30.20	36.31
2564	36.35	37.98	39.28	39.04	41.21	41.27	41.81	42.72	44.37	(30 ก.ย.64)			40.45

ที่มา : 1. สมาคมผู้ผลิตปลาป่นไทย 2-4 กรมการค้าภายใน, 5-6 www.cmegroup.com