

ข้าว

ประจำสัปดาห์ที่ 2 ของเดือนกรกฎาคม 2564 (12 - 16 ก.ค. 2564)

| ผลผลิต (ล้านตันข้าวเปลือก) | 2560/61 | 2561/62 | 2562/63 | 2563/64 | △% |
|-------------------------------------|---------|---------|---------|---------|--------|
| - โลก ¹⁾ | 760.68 | 765.11 | 765.49 | 774.66 | 1.20 |
| - ไทย ²⁾ | 32.89 | 32.34 | 28.61 | 29.88 | 4.44 |
| - นาปี | 24.93 | 25.17 | 24.06 | 24.89 | 3.45 |
| ข้าวเจ้าหอมมะลิ | 7.70 | 7.46 | 7.24 | 7.72 | 6.63 |
| ข้าวเจ้าหอมจังหวัด | 1.36 | 1.42 | 1.41 | 1.31 | -7.09 |
| ข้าวเจ้าปทุมธานี 1 | 0.76 | 1.03 | 1.31 | 1.23 | -6.11 |
| ข้าวเจ้าอื่นๆ | 9.18 | 9.59 | 8.61 | 8.66 | 0.58 |
| ข้าวเหนียว | 5.93 | 5.67 | 5.49 | 5.97 | 8.74 |
| ข้าวอื่นๆ (ตลาดเฉพาะ) ³⁾ | N/A | N/A | N/A | N/A | - |
| - นาปรัง | 7.96 | 7.17 | 4.55 | 4.99 | 9.67 |
| ข้าวเจ้าปทุมธานี 1 | 0.55 | 0.69 | 0.45 | 0.36 | -20.00 |
| ข้าวเจ้าอื่นๆ | 6.83 | 5.92 | 3.59 | 4.06 | 13.09 |
| ข้าวเหนียว | 0.58 | 0.56 | 0.51 | 0.56 | 9.80 |
| ข้าวอื่นๆ (ตลาดเฉพาะ) ³⁾ | N/A | N/A | N/A | N/A | - |

| เนื้อที่เพาะปลูก (ล้านไร่) | 71.29 | 70.97 | 68.54 | 70.31 | 2.58 |
|----------------------------|-------|-------|-------|-------|-------|
| - นาปี | 59.22 | 59.98 | 61.20 | 61.87 | 1.09 |
| - นาปรัง | 12.07 | 10.99 | 7.34 | 8.44 | 14.99 |

เนื้อที่เก็บเกี่ยว (ล้านไร่)

| | | | | | |
|----------|-------|-------|-------|-------|-------|
| - นาปี | 67.00 | 66.55 | 61.33 | 65.69 | 7.11 |
| - นาปรัง | 54.96 | 55.63 | 54.11 | 57.41 | 6.10 |
| - นาปรัง | 12.04 | 10.92 | 7.22 | 8.28 | 14.68 |

| ผลผลิตต่อเนื้อที่เก็บเกี่ยว (กก.) | 558 | 555 | 538 | 519 | -3.62 |
|-----------------------------------|-----|-----|-----|-----|-------|
| - นาปี | 454 | 453 | 445 | 434 | -2.47 |
| - นาปรัง | 662 | 656 | 631 | 603 | -4.44 |

| การใช้ภายในประเทศ (ค.บ.บ.) | 18.73 | 17.11 | 17.10 | 17.09 | -0.06 |
|---------------------------------|--------------|------------------------------------------|-------|-------|-------|
| ช่วงออกสู่ตลาด / แหล่งผลิตสำคัญ | | | | | |
| - นาปี | ค.ค. - ก.พ. | อุบลราชธานี นครราชสีมา ร้อยเอ็ด สุรินทร์ | | | |
| - นาปรัง | มี.ค. - ต.ค. | นครสวรรค์ พะเยาสุโขทัย สุพรรณบุรี พิษณุ | | | |

| การขึ้นทะเบียนเกษตรกร | รอบ 1 | 4.69 ล้านครัวเรือน |
|-------------------------------------|-------|--------------------|
| ปีการเพาะปลูก 2563/64 ⁴⁾ | รอบ 2 | 0.47 ล้านครัวเรือน |

| การส่งออก (ปีปฏิทิน) | ปี 2561 | ปี 2562 | ปี 2563 | ปี 2564 | Δ | % |
|--------------------------------------------|---------|---------|---------|---------|---|---|
| ปริมาณส่งออก ⁵⁾ (ล้านตัน ขส.) | 11,232 | 7,581 | 5,725 | N/A | - | - |
| มูลค่าส่งออก ⁶⁾ (ล้านบาท) | 182,082 | 130,544 | 115,915 | N/A | - | - |
| (ล้าน \$US) | 5,676 | 4,206 | 3,727 | N/A | - | - |
| - ปริมาณส่งออก ⁵⁾ (ล้านตัน ขส.) | | 3,119 | 2,526 | -19.01 | | |
| - มูลค่าส่งออก ⁶⁾ (ล้านบาท) | | 65,888 | 47,314 | -28.19 | | |
| (ล้าน \$US) | | 2,106 | 1,556 | -26.12 | | |
| - ราคาเฉลี่ย ⁷⁾ (ดอลลาร์ต่อตัน) | | 675 | 616 | -8.77 | | |

| ประเทศคู่ค้า | สหรัฐอเมริกา แอฟริกาใต้ จีน แคนาดา อินโดนีเซีย ฮ่องกง |
|---------------|-------------------------------------------------------|
| ประเทศคู่แข่ง | เวียดนาม กัมพูชา อินเดีย จีน ปากีสถาน |

สถานการณ์ข้าวเปลือก ปีการเพาะปลูก 2563/64
กระทรวงเกษตรและสหกรณ์ประกาศพื้นที่เป้าหมายส่งเสริมการปลูกข้าว ปี 2563/64 รอบที่ 1 จำนวน 59.88 ล้านไร่
รอบที่ 2 จำนวน 3.39 ล้านไร่

มาตรการช่วยเหลือเกษตรกรและรักษาเสถียรภาพราคาข้าว ปีการผลิต 2562/63

1. ด้านการผลิต จำนวน 8 แผนงาน ได้แก่

- 1) การวางแผนการผลิตข้าว
- 2) การขึ้นทะเบียนเกษตรกรผู้ปลูกข้าว
- 3) การจัดการปัจจัยการผลิต
- 4) การเพิ่มประสิทธิภาพการผลิตข้าว
- 5) การควบคุมปริมาณการผลิตข้าว
- 6) การพัฒนาชาวนาให้เป็น Smart Farmer
- 7) การวิจัยและพัฒนาข้าว
- 8) การประกันภัยพืชผล

2. ด้านการตลาด จำนวน 5 โครงการ ได้แก่

- 1) โครงการประกันรายได้เกษตรกรผู้ปลูกข้าว (จ่ายเงินชดเชยให้กับเกษตรกรครบ 30 งวด จำนวน 4.688 ล้านครัวเรือน เป็นเงิน 48,176.21 ล้านบาท)

มาตรการคู่ขนานเพื่อรักษาเสถียรภาพราคาข้าวเปลือก

- 2) โครงการสินเชื่อชะลอการขายข้าวเปลือกนาปี (มีเกษตรกรเข้าร่วมโครงการฯ จำนวน 310,754 ราย ปริมาณ 1.813 ล้านตัน)
- 3) โครงการสินเชื่อเพื่อรวบรวมข้าวและสร้างมูลค่าเพิ่มโดยสถาบันเกษตรกร (ให้สินเชื่อสถาบันเกษตรกรแล้ว 5,001.96 ล้านบาท ปริมาณข้าว 0.497 ล้านตัน)
- 4) โครงการชดเชยดอกเบี้ยให้ผู้ประกอบการค้าข้าวในการเก็บสต็อก (มีผู้เข้าร่วมโครงการฯ จำนวน 256 ราย ใน 46 จังหวัด วงเงินกู้ 61,954.40 ล้านบาท เก็บสต็อก 3.127 ล้านตัน)

มาตรการช่วยเหลือต้นทุนการผลิต

- 5) โครงการสนับสนุนค่าบริหารจัดการและพัฒนาคุณภาพผลผลิตเกษตรกรผู้ปลูกข้าว ปีการผลิต 2563/64 (มีเกษตรกรเข้าร่วมโครงการฯ จำนวน 4.695 ล้านครัวเรือน ทรส.จ่ายเงินแล้ว 53,804.46 ล้านบาท)

ราคาข้าวสารส่งออกเฉลี่ยรายเดือน F.O.B.กรุงเทพฯ

หน่วย : เหรียญสหรัฐฯ / ตัน

| ชนิดข้าว | ปี | ม.ค. | ก.พ. | มี.ค. | เม.ย. | พ.ค. | มิ.ย. | ก.ค. | ส.ค. | ก.ย. | ต.ค. | พ.ย. | ธ.ค. |
|----------|------|------|------|-------|-------|------|-------|------|------|------|------|------|------|
| หอมมะลิ | 2562 | 1156 | 1175 | 1145 | 1136 | 1139 | 1137 | 1129 | 1216 | 1248 | 1219 | 1134 | 1096 |
| 100% | 2563 | 1088 | 1057 | 1035 | 1115 | 1095 | 1095 | 1017 | 990 | 931 | 916 | 893 | 895 |
| ชั้น 2 | 2564 | 900 | 891 | 845 | 810 | 785 | 755 | *684 | | | | | |
| ข้าวขาว | 2562 | 431 | 424 | 422 | 428 | 426 | 436 | 432 | 446 | 444 | 440 | 438 | 449 |
| 100% | 2563 | 468 | 467 | 509 | 582 | 529 | 536 | 496 | 528 | 523 | 481 | 505 | 539 |
| ชั้น 2 | 2564 | 563 | 575 | 542 | 511 | 511 | 482 | *436 | | | | | |
| ข้าวขาว | 2562 | 410 | 408 | 406 | 412 | 410 | 420 | 416 | 430 | 427 | 424 | 421 | 432 |
| 5% | 2563 | 451 | 450 | 494 | 566 | 513 | 520 | 480 | 512 | 507 | 465 | 489 | 522 |
| 2564 | 545 | 567 | 525 | 495 | 495 | 466 | *421 | | | | | | |
| ข้าวมัน | 2562 | 417 | 416 | 411 | 417 | 416 | 425 | 422 | 439 | 433 | 423 | 418 | 427 |
| 100% | 2563 | 451 | 450 | 501 | 566 | 529 | 538 | 500 | 517 | 516 | 477 | 493 | 522 |
| 2564 | 545 | 559 | 528 | 496 | 496 | 472 | *436 | | | | | | |

ที่มา: 1) USDA ณ มกราคม 2564 2) สำนักงานเศรษฐกิจการเกษตร 3) คณะทำงานวางแผนการผลิตและการตลาดข้าวครบวงจร 4) กรมส่งเสริมการค้าระหว่างประเทศ ณ วันที่ 3 มิถุนายน 2564 5) กรมศุลกากร * ราคา ณ วันที่ 14 ก.ค. 64

สถานการณ์ปัจจุบัน
ข้าวเปลือกหอมมะลิ ราคาลงจากสัปดาห์ก่อนที่ตันละ 11,000 - 11,700 บาท ข้าวเปลือกเหนียวเมล็ดยาว ราคาลงจากสัปดาห์ก่อนที่ตันละ 10,800 - 11,400 บาท ข้าวเปลือกเจ้า ราคาลงจากสัปดาห์ก่อนที่ตันละ 8,200 - 8,600 บาท ข้าวเปลือกปทุมธานี ราคาลงจากสัปดาห์ก่อนที่ตันละ 9,000 - 10,200 บาท ซึ่งจากสถานการณ์โควิด-19 ส่งผลให้ตลาดในประเทศและต่างประเทศชะงัก ประกอบกับผู้ประกอบการมีสต็อกเพียงพอแล้ว การซื้อขายข้าวจึงมีไม่มากนักและอยู่ในช่วงทรงตัว

แนวโน้ม
ข้าวเปลือกหอมมะลิ และข้าวเปลือกปทุมธานี มีแนวโน้มราคาชะลอตัว เนื่องจากสถานการณ์โควิด-19 ส่งผลให้กำลังซื้อในประเทศและต่างประเทศลดลง ประกอบกับการส่งออกชะงักจากค่าจ้างเรือที่ปรับตัวสูงขึ้น ข้าวเปลือกเจ้า มีแนวโน้มราคาทรงตัวหรือปรับตัวเพิ่มขึ้นเล็กน้อย เนื่องจากมีปัจจัยบวกจากการเจรจาจำหน่ายข้าวแบบรัฐต่อรัฐ (G to G) ส่งผลข้าวให้กัมพูชา ส่งผลให้ผู้ประกอบการมีแนวโน้มเสนอรับซื้อข้าวเปลือกจากเกษตรกรเพิ่มขึ้น ส่วนข้าวเปลือกเหนียวเมล็ดยาว มีแนวโน้มราคาทรงตัว

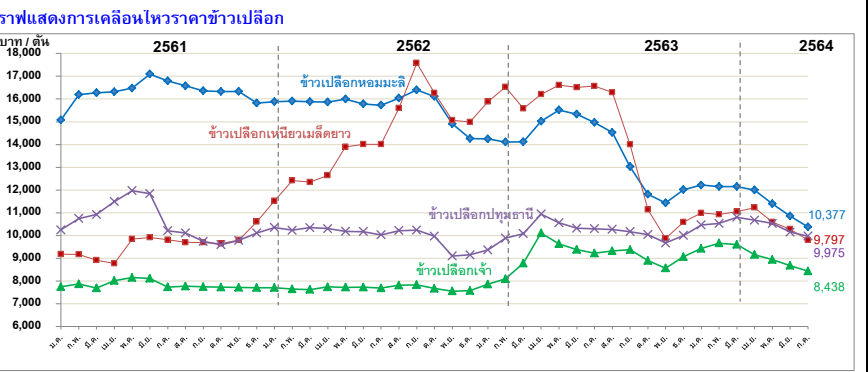

| ราคาข้าวเปลือกเฉลี่ยรายเดือน ชนิดข้าวเปลือก | ปี | ม.ค. | ก.พ. | มี.ค. | เม.ย. | พ.ค. | มิ.ย. | ก.ค. | ส.ค. | ก.ย. | ต.ค. | พ.ย. | ธ.ค. | เฉลี่ย | ครั้งก่อน 5 - 9 ก.ค. 64 | ครั้งนี้ 12 - 16 ก.ค. 64 |
|---------------------------------------------|------|--------|--------|--------|--------|--------|--------|---------|--------|--------|--------|--------|--------|--------|-------------------------|--------------------------|
| ข้าวเปลือกหอมมะลิ (36-42 ก.ร.) | 2560 | 10,374 | 10,177 | 9,956 | 9,856 | 9,821 | 10,043 | 10,881 | 11,302 | 12,924 | 12,909 | 12,740 | 14,203 | 11,266 | | |
| | 2561 | 15,078 | 16,195 | 16,271 | 16,318 | 16,553 | 17,076 | 16,798 | 16,578 | 16,379 | 16,329 | 16,334 | 15,846 | 16,313 | | |
| | 2562 | 15,833 | 15,909 | 15,878 | 15,865 | 15,973 | 15,869 | 15,731 | 16,039 | 16,401 | 16,110 | 14,910 | 14,257 | 15,731 | | |
| | 2563 | 14,241 | 14,113 | 14,121 | 15,024 | 15,516 | 15,334 | 14,972 | 14,522 | 13,029 | 11,816 | 11,428 | 12,016 | 13,844 | | |
| | 2564 | 12,216 | 12,151 | 12,149 | 11,995 | 11,394 | 10,852 | *10,377 | | | | | | | 11,000 - 11,700 | 11,000 - 11,700 |
| ข้าวเปลือกเหนียวเมล็ดยาว | 2560 | 11,805 | 11,628 | 11,492 | 11,285 | 11,051 | 10,868 | 10,381 | 9,941 | 9,123 | 7,846 | 8,250 | 8,581 | 10,188 | | |
| | 2561 | 9,184 | 9,174 | 9,659 | 8,767 | 9,875 | 9,891 | 9,810 | 9,697 | 9,708 | 9,641 | 9,659 | 10,288 | 9,611 | | |
| | 2562 | 11,524 | 12,415 | 12,349 | 12,649 | 13,617 | 14,007 | 14,014 | 15,599 | 17,586 | 16,265 | 15,069 | 14,897 | 14,166 | | |
| | 2563 | 15,881 | 16,526 | 15,581 | 16,208 | 16,610 | 16,515 | 16,565 | 16,286 | 13,999 | 11,140 | 9,872 | 10,591 | 14,648 | | |
| | 2564 | 10,992 | 10,923 | 11,050 | 11,225 | 10,586 | 10,279 | *9,797 | | | | | | | 10,800 - 11,400 | 10,800 - 11,400 |
| ข้าวเปลือกเจ้า | 2560 | 7,575 | 7,486 | 7,472 | 7,410 | 7,829 | 8,453 | 8,199 | 7,779 | 7,603 | 7,566 | 7,535 | 7,620 | 7,711 | | |
| | 2561 | 7,712 | 7,866 | 7,691 | 8,019 | 8,162 | 8,051 | 7,736 | 7,771 | 7,691 | 7,728 | 7,713 | 7,696 | 7,828 | | |
| | 2562 | 7,704 | 7,646 | 7,629 | 7,739 | 7,714 | 7,723 | 7,687 | 7,818 | 7,835 | 7,673 | 7,555 | 7,573 | 7,691 | | |
| | 2563 | 7,862 | 8,092 | 8,782 | 10,108 | 9,631 | 9,385 | 9,228 | 9,318 | 9,372 | 8,898 | 8,564 | 9,065 | 9,025 | | |
| | 2564 | 9,431 | 9,666 | 9,607 | 9,158 | 8,937 | 8,681 | *8,438 | | | | | | | 8,200 - 8,600 | 8,200 - 8,600 |
| ข้าวเปลือกปทุมธานี | 2560 | 8,499 | 8,275 | 8,229 | 8,333 | 8,490 | 8,868 | 9,102 | 9,289 | 10,057 | 8,502 | 9,112 | 9,716 | 8,873 | | |
| | 2561 | 10,247 | 10,748 | 10,922 | 11,493 | 11,969 | 11,836 | 10,206 | 10,107 | 9,740 | 9,595 | 9,786 | 10,110 | 10,563 | | |
| | 2562 | 10,351 | 10,230 | 10,344 | 10,301 | 10,180 | 10,173 | 10,027 | 10,214 | 10,238 | 9,972 | 9,100 | 9,148 | 10,023 | | |
| | 2563 | 9,366 | 9,634 | 10,087 | 10,942 | 10,556 | 10,319 | 10,296 | 10,269 | 10,171 | 10,036 | 9,667 | 10,001 | 10,112 | | |
| | 2564 | 10,466 | 10,531 | 10,805 | 10,667 | 10,531 | 10,149 | *9,975 | | | | | | | 9,000 - 10,200 | 9,000 - 10,200 |

หมายเหตุ: - ตั้งแต่วันที่ 1 พฤศจิกายน 2563 ราคาข้าวเปลือกทุกชนิด ใช้ราคาของปีการผลิต 2563/64
- ตั้งแต่วันที่ 2 มีนาคม 2563 ราคาข้าวเปลือกเจ้า และข้าวเปลือกปทุมธานี เป็นราคาหน้าปราง ปี 2563 กรมการค้าภายใน กระทรวงพาณิชย์

มันสำปะหลัง

ประจำปีสัปดาห์ที่ 2 ของเดือนกรกฎาคม 2564 (12 - 16 กรกฎาคม 2564)

| โลก | 2558 | 2559 | 2560 | 2561 | +/- (%) |
|--------------------------------------------------------------------------------------------------|-------------------------------------------|------------------|------------------|------------------|--------------------------|
| ผลผลิต (ล้านตัน) | 277.07 | 276.51 | 275.66 | 277.07 | 0.51 |
| อินโดนีเซีย | 57.64 | 57.86 | 55.00 | 56.00 | 1.82 |
| อินโดนีเซีย | 21.80 | 20.75 | 20.33 | 21.00 | 3.30 |
| บราซิล | 23.06 | 23.71 | 20.11 | 20.94 | 4.13 |
| สาธารณรัฐเกาหลี | 17.21 | 17.80 | 19.14 | 19.44 | 1.57 |
| ไทย | 2560/61 | 2561/62 | 2562/63 | 2563/64 | +/- (%) |
| ผลผลิต (ล้านตัน) | 29.368 | 31.079 | 28.999 | 31.632 | 9.08 |
| พื้นที่เก็บเกี่ยว (ล้านไร่) | 8.33 | 8.67 | 8.92 | 9.51 | 6.64 |
| จำนวนครัวเรือน | 544,774 | 445,500 | 524,000 | 524,000 | 0.00 |
| ผลผลิตเฉลี่ย (ตัน/ไร่) | 3.530 | 3.586 | 3.252 | 3.327 | 2.31 |
| ผลผลิตออกมากช่วงเดือน ม.ค.-มี.ค. 64 คิดเป็นร้อยละ 61.13 ของผลผลิตทั้งหมด | | | | | |
| แหล่งผลิตสำคัญ นครราชสีมา 15.72% กำแพงเพชร 7.92% ชัยภูมิ 6.77% กาญจนบุรี 5.74% อุบลราชธานี 5.08% | | | | | |
| การแปรรูป เป็นแป้งมัน : มันเส้น : เลห่านอง เท่ากับ 58 : 36 : 6 | | | | | |
| ความต้องการใช้ | 2560 | 2561 | 2562 | 2563 | 2564 |
| | 41.33 | 45.32 | 40.00 | 40.00 | 42.58 |
| การส่งออก (ตัน) | ปี 60 | ปี 61 | ปี 62 | ปี 63 | ปี 64 (ม.ค.-พ.ค.) |
| - มันเส้น | 6,366,600 | 3,981,263 | 2,335,518 | 3,043,508 | 2,447,435 |
| - มันอัดเม็ด | - | - | 12,328 | 12,241 | 7,257 |
| - แป้งมัน | 4,101,112 | 3,919,122 | 3,822,714 | 3,766,348 | 2,059,433 |
| - ผลิตภัณฑ์อื่นๆ | 582,571 | 282,503 | 317,735 | 238,538 | 141,902 |
| รวม | 11,050,284 | 8,182,888 | 6,488,294 | 7,060,634 | 4,656,028 |
| การนำเข้ามันเส้น (ตัน) | ปี 60 | ปี 61 | ปี 62 | ปี 63 | ปี 64 (ม.ค.-พ.ค.) |
| - กัมพูชา | 2,004,389 | 1,134,119 | 843,140 | 1,397,906 | 1,018,224 |
| - ลาว | 472,177 | 393,569 | 398,524 | 892,513 | 997,380 |
| รวมมันเส้น (ตัน) | 2,476,566 | 1,527,678 | 1,241,664 | 2,290,420 | 2,015,604 |
| คิดเป็นหัวมันสด (ตัน) | 5,750,411 | 5,993,290 | 3,696,981 | 5,542,816 | 4,797,138 |
| | ปี 59 | ปี 60 | ปี 61 | ปี 62 | ปี 63 |
| การนำเข้าหัวมันสด (ตัน) | 159,303 | 413,151 | 586,415 | 899,245 | 720,744 |
| ความต้องการใช้ | ส่งออก : ไร้ภายในประเทศ 74 : 26 | | | | |
| ประเทศคู่ค้า | มันเส้น จีน 99% อื่นๆ 1% | | | | |
| | แป้งมัน ญี่ปุ่น 27.54% | | | | |
| | จีน 23.89% อินโดนีเซีย 9.44% อื่นๆ 39.13% | | | | |
| ประเทศคู่แข่ง | เวียดนาม กัมพูชา | | | | |

1. สถานการณ์
โลก FAO ประมาณการผลผลิตปี 2561 ประมาณ 277 ล้านตัน โดยไทยเป็นผู้ผลิตอันดับ 2 แต่เป็นผู้ส่งออกอันดับ 1

2. แนวทางการบริหารจัดการตลาดมันสำปะหลัง ปี 2563/64
คณะกรรมการมีมติเมื่อวันที่ 18 สิงหาคม 2563 อนุมัติหลักการโครงการประกันรายได้เกษตรกรผู้ปลูกมันสำปะหลัง ปี 2563/64 วงเงิน 9,788 ล้านบาท

3.มาตรการคู่ขนานโครงการประกันรายได้เกษตรกรผู้ปลูกมันสำปะหลัง ปี 2563/64
1) โครงการเพิ่มประสิทธิภาพการเพาะปลูกมันสำปะหลัง
2) โครงการสินเชื่อเพื่อรวบรวมมันสำปะหลังและสร้างมูลค่าเพิ่มโดยสถาบันเกษตรกร
3) โครงการชดเชยดอกเบี้ยในการเก็บสต็อกมันสำปะหลัง
4) การบริหารจัดการการนำเข้า

4. แนวทางการดำเนินการเพิ่มเติม
- คณะกรรมการ กกร. (๑) ออกประกาศกำหนดให้ผู้ประกอบการรับซื้อหรือจำหน่ายมันเส้น ผู้ประกอบการไม่ว่าจะมีไว้ในฐานะ ผู้มีกรรมสิทธิ์หรือแทนผู้อื่น หรือปริมาณการครอบครองตั้งแต่เดือนละ 15 เมตริกตันขึ้นไป จะต้องแจ้งชื่อ ชนิด ราคาซื้อ ราคาจำหน่าย ปริมาณ ที่มีอยู่ ปริมาณการซื้อ ปริมาณการได้มา ปริมาณการจำหน่าย ปริมาณการใช้ ปริมาณคงเหลือ สถานที่เก็บและจัดทำบัญชีคุมสินค้า (๒) การควบคุมการขนย้าย หัวมันสำปะหลัง สดและมันเส้นพื้นที่ 12 จังหวัด ห้ามมิให้บุคคลใดขนย้ายมันสำปะหลังหรือมันเส้น ซึ่งมีปริมาณครั้งละตั้งแต่หนึ่งหมื่นกิโลกรัมเป็นขึ้นไป เข้ามาหรือออกจากท้องที่ในพื้นที่ 12 จังหวัด เว้นแต่ได้รับหนังสืออนุญาตจากประธาน กกร. ระดับจังหวัดหรือผู้ซึ่งได้รับมอบหมาย และ (๓) การกำหนดหลักเกณฑ์ เงื่อนไขการรับซื้อและการแสดงราคาซื้อขายหัวมันสำปะหลังสดตามเปอร์เซ็นต์เชื้อแป้ง ผู้ประกอบการลานมัน โรงแปง หรือโรงงานเลห่านองหากเปอร์เซ็นต์เชื้อแป้งต่ำกว่าที่กำหนดให้ปรับลดราคาซื้อขายได้ไม่เกิน กก.ละ ๐.๐๕ บาท ต่อเปอร์เซ็นต์เชื้อแป้งที่ลดลงทุก ๑ เปอร์เซ็นต์ หรือเปอร์เซ็นต์สูงกว่าที่กำหนดให้ปรับเพิ่มราคาซื้อขายได้ไม่น้อยกว่า กก.ละ ๐.๐๕ บาท ต่อเปอร์เซ็นต์เชื้อแป้งที่เพิ่มขึ้นทุก ๑ เปอร์เซ็นต์ (๔) เพิ่มต้นทุนที่ซ่อนเร้นมันสำปะหลัง ในรายการสินค้าควบคุมและบริการ โดยมอบหมายให้ กกร. พิจารณาออกประกาศกำหนดมาตรการให้ต้องมีการขออนุญาตขนย้ายเข้ามาหรือออกจากพื้นที่ที่มีการระบาดของโรค โดยต้องระบุพื้นที่ที่ตองขออนุญาตขนย้ายหรือท้องที่ที่ต้องห้ามขนย้าย เพื่อเป็นการป้องกันหยุดยั้งการแพร่ระบาดของโรคไวรัสใบด่างมีให้กระจายไปพื้นที่อื่น

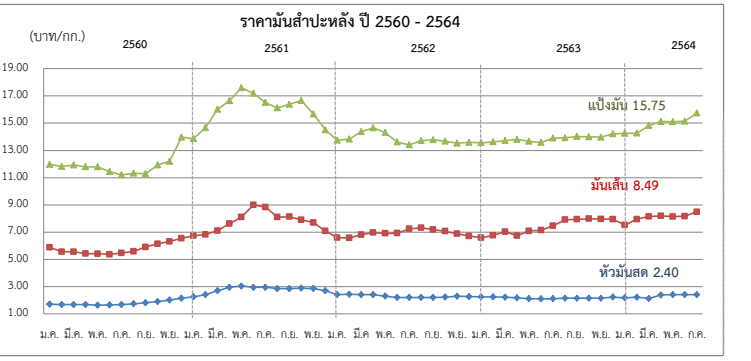

สถานการณ์ในประเทศ
สำนักงานเศรษฐกิจการเกษตร (สศก.) ประมาณการผลผลิต ปี 2563/64 อยู่ที่ 31.632 ล้านตัน เพิ่มขึ้นจากปีก่อน 2.633 ล้านตัน ผลผลิตต่อไร่คาดว่าจะเพิ่มขึ้นแต่ยังคงน้อยกว่าผลผลิตที่เคยได้รับในปีปกติ เนื่องจากภัยแล้งในช่วงต้นปี 2563 ซึ่งเป็นช่วงเริ่มปลูก ทำให้การเจริญเติบโตช่วงแรกไม่ดี อย่างไรก็ตามเกษตรกรสามารถควบคุมการแพร่ระบาดและกำจัดโรคใบด่างได้ดี จึงส่งผลให้ภาพรวมผลผลิตเพิ่มขึ้นด้วย ราคาหัวมันสด จ.นครราชสีมา สัปดาห์นี้เฉลี่ยอยู่ที่ 2.40 บาท/กก. ราคาทรงตัวเท่ากับสัปดาห์ก่อน ขณะนี้ผลผลิตออกสู่ตลาดแล้ว 26.458 ล้านตัน คิดเป็น 83.64%

สถานการณ์ต่างประเทศ
F.O.B. มันเส้น/F.O.B. แป้งมัน ราคาทรงตัวเท่ากับสัปดาห์ก่อน แต่ปรับตัวสูงขึ้นในรูปของค่าเงินบาท ราคาซื้อขายจริงมันเส้นอยู่ที่ 8.33-8.665บาท (255-265 เหรียญสหรัฐ) และราคาซื้อขายจริงแป้งมันอยู่ที่ 15.67-15.83 บาท (480-485 เหรียญสหรัฐ)

| | ปี | ต.ค. | พ.ย. | ธ.ค. | ม.ค. | ก.พ. | มี.ค. | เม.ย. | พ.ค. | มิ.ย. | ก.ค. | ส.ค. | ก.ย. | เฉลี่ย |
|-----------------------------|-------|-------|-------|-------|-------|-------|-------|-------|-------|-------|-------|-------|-------|--------|
| | | | | | | | | | | | | | | |
| 1) เกษตรกรขายได้ | | | | | | | | | | | | | | |
| - สศก. 1/ | 58/59 | 2.09 | 1.99 | 1.95 | 1.87 | 1.76 | 1.80 | 1.92 | 1.78 | 1.49 | 1.41 | 1.25 | 1.13 | 1.70 |
| | 59/60 | 1.06 | 1.28 | 1.51 | 1.48 | 1.53 | 1.50 | 1.27 | 1.18 | 1.15 | 1.17 | 1.20 | 1.30 | 1.30 |
| | 60/61 | 1.41 | 1.67 | 1.95 | 2.01 | 2.12 | 2.36 | 2.51 | 2.55 | 2.47 | 2.38 | 2.38 | 2.43 | 2.19 |
| | 61/62 | 2.55 | 2.47 | 2.32 | 2.23 | 2.16 | 2.17 | 2.13 | 1.93 | 1.67 | 1.65 | 1.71 | 1.65 | 2.05 |
| | 62/63 | 1.70 | 1.87 | 1.98 | 1.95 | 1.92 | 1.90 | 1.74 | 1.67 | 1.63 | 1.64 | 1.71 | 1.76 | 1.79 |
| | 63/64 | 1.74 | 1.82 | 2.04 | 2.03 | 2.07 | 2.13 | 2.08 | 1.92 | 1.91 | 1.96 | | | 1.97 |
| - จ.นครราชสีมา 2/ | 58/59 | 2.45 | 2.35 | 2.25 | 2.10 | 2.03 | 2.06 | 2.18 | 2.17 | 2.08 | 2.03 | 1.89 | 1.65 | 2.10 |
| | 59/60 | 1.59 | 1.75 | 1.75 | 1.70 | 1.68 | 1.68 | 1.67 | 1.63 | 1.65 | 1.68 | 1.69 | 1.81 | 1.69 |
| | 60/61 | 1.89 | 2.01 | 2.14 | 2.24 | 2.40 | 2.70 | 2.94 | 3.04 | 2.92 | 2.85 | 2.85 | 2.85 | 2.57 |
| | 61/62 | 2.88 | 2.86 | 2.70 | 2.53 | 2.42 | 2.40 | 2.40 | 2.30 | 2.20 | 2.20 | 2.20 | 2.20 | 2.44 |
| | 62/63 | 2.23 | 2.29 | 2.26 | 2.25 | 2.24 | 2.22 | 2.17 | 2.11 | 2.10 | 2.11 | 2.15 | 2.15 | 2.19 |
| | 63/64 | 2.14 | 2.14 | 2.23 | 2.17 | 2.22 | 2.25 | 2.38 | 2.40 | 2.40 | 2.40 | | | 2.27 |
| 2) ราคาส่งออก F.O.B. | | | | | | | | | | | | | | |
| มันเส้น | 58/59 | 7.78 | 7.15 | 6.69 | 6.34 | 5.88 | 5.84 | 6.00 | 6.34 | 6.36 | 6.32 | 6.25 | 6.14 | 6.42 |
| | 59/60 | 5.92 | 6.00 | 6.18 | 5.88 | 5.56 | 5.55 | 5.42 | 5.41 | 5.36 | 5.46 | 5.58 | 5.53 | 5.65 |
| | 60/61 | 6.14 | 6.31 | 6.55 | 6.73 | 6.82 | 7.10 | 7.63 | 8.71 | 8.99 | 8.84 | 8.10 | 8.13 | 7.50 |
| | 61/62 | 7.90 | 7.69 | 7.08 | 6.72 | 6.58 | 6.81 | 6.97 | 6.91 | 6.92 | 7.24 | 7.31 | 7.18 | 7.11 |
| | 62/63 | 7.07 | 6.88 | 6.71 | 6.59 | 6.76 | 7.03 | 6.73 | 7.09 | 7.14 | 7.46 | 7.91 | 7.94 | 7.11 |
| | 63/64 | 7.99 | 7.96 | 7.95 | 7.46 | 7.95 | 8.15 | 8.20 | 8.14 | 8.16 | 8.49 | | | 8.04 |
| แป้งมัน | 58/59 | 15.02 | 14.03 | 12.63 | 13.57 | 13.35 | 13.41 | 13.46 | 13.71 | 13.67 | 13.23 | 12.38 | 11.67 | 13.34 |
| | 59/60 | 11.01 | 11.39 | 12.05 | 11.97 | 11.82 | 11.92 | 11.79 | 11.80 | 11.43 | 11.20 | 11.22 | 11.64 | 11.60 |
| | 60/61 | 11.93 | 12.96 | 13.97 | 13.86 | 14.67 | 16.02 | 16.65 | 17.60 | 17.20 | 16.52 | 16.12 | 16.39 | 15.32 |
| | 61/62 | 16.66 | 15.67 | 14.51 | 14.06 | 13.88 | 14.38 | 14.65 | 14.31 | 13.61 | 13.41 | 13.64 | 13.78 | 14.38 |
| | 62/63 | 13.68 | 13.53 | 13.59 | 13.56 | 13.63 | 13.71 | 13.81 | 13.67 | 13.58 | 13.90 | 13.92 | 14.02 | 13.72 |
| | 63/64 | 14.00 | 13.97 | 14.22 | 14.25 | 14.27 | 14.83 | 15.12 | 15.10 | 15.15 | 15.75 | | | 14.67 |

หมายเหตุ : 1/ หัวมันสดละจาก สศก. 2/ หัวมันสดเชื้อแป้ง 25% จาก พจน.จ. กรมการค้าภายใน กระทรวงพาณิชย์

ตาราง

สัปดาห์ที่ 2 ของเดือนกรกฎาคม 2564 (12-16 ก.ค.64)

| | ปี 2561 | ปี 2562 | ปี 2563 ^F | ปี 2564 ^F | Δ% |
|----------------------------------------|-------------------------------------------------|---------|----------------------|----------------------|---------------|
| ผลผลิตโลก¹ (ล้านตัน) | 13.84 | 13.84 | 12.90 | | |
| - อินโดนีเซีย | 3.63 | 3.30 | 2.88 | | |
| - เวียดนาม | 1.14 | 1.19 | 1.17 | | |
| - มาเลเซีย | 0.6 | 0.64 | 0.55 | | |
| - ไทย (สศก.) | 4.74 | 4.77 | 4.69 | 4.76 | 1.41 |
| การส่งออกโลก (ล้านตัน) | 12.09 | 11.61 | 11.03 | | |
| - อินโดนีเซีย | 2.95 | 2.58 | 2.40 | | |
| - เวียดนาม | 1.50 | 1.63 | 1.52 | | |
| - มาเลเซีย | 1.12 | 1.06 | 1.04 | | |
| - ไทย (สศก.) | 4.32 | 3.94 | 4.35 | 1.97 | (ม.ค.-พ.ค.64) |
| การใช้โลก¹ (ล้านตัน) | 13.90 | 13.77 | 12.61 | | |
| - ไทย ¹ | 0.63 | 0.66 | 0.69 | 0.72 | 4.35 |
| ช่วงออกสู่ตลาด | ตลอดทั้งปี ออกมาก ธ.ค. (12.13%) - ม.ค. (10.98%) | | | | |
| แหล่งผลิตสำคัญ | สุราษฎร์ธานี สงขลา นครศรีธรรมราช ตรัง ยะลา | | | | |
| เนื้อที่ที่รีดได้ (ล้านไร่) | 20.02 | 20.46 | 20.58 | 20.46 | -0.58 |
| ผลผลิต/เนื้อที่ที่รีด (กก.) | 240 | 237 | 228 | 224 | -1.75 |
| มูลค่าส่งออก (ล้านบาท) | 155,100 | 190,632 | 181,931 | 99,451 | (ม.ค.-พ.ค.64) |
| ตลาดส่งออกสำคัญ | จีน มาเลเซีย ญี่ปุ่น อเมริกา เกาหลีใต้ | | | | |
| ประเทศคู่แข่ง | อินโดนีเซีย มาเลเซีย เวียดนาม | | | | |

1. การช่วยเหลือเกษตรกรและผู้ประกอบการอุตสาหกรรมยางพารา (กยท.)
 - 1) โครงการสนับสนุนสินเชื่อผู้ประกอบการผลิตผลิตภัณฑ์ยาง วงเงินสินเชื่อ 25,000 ล้านบาท ระยะเวลาดำเนินงาน ปี 2559 – 2569
 - 2) โครงการสนับสนุนสินเชื่อเงินทุนหมุนเวียนแก่สถาบันเกษตรกรเพื่อรวบรวมยาง วงเงิน 10,000 ล้านบาท ระยะเวลาดำเนินการ 1 เม.ย.63 - 31 มี.ค.67
 - 3) โครงการส่งเสริมการใช้ยางในหน่วยงานภาครัฐ ระยะเวลา ต.ค.62 - ก.ย.65
 - 4) โครงการสนับสนุนสินเชื่อเป็นเงินทุนหมุนเวียนแก่ผู้ประกอบการยาง (ยางแห้ง) วงเงิน 20,000 ล้านบาท ระยะเวลาดำเนินงาน ม.ค.63 – ธ.ค.64
 - 5) โครงการสนับสนุนสินเชื่อเป็นเงินทุนหมุนเวียนแก่ผู้ประกอบการไม้ยางและผลิตภัณฑ์ วงเงิน 20,000 ล้านบาท ระยะเวลาดำเนินงาน ต.ค.63 – ก.ย.65
 - 6) โครงการประกันรายได้เกษตรกรชาวสวนยาง : ประกันรายได้ยาง 3 ชนิด
 - ระยะเวลาที่ 1 : วงเงินประกัน 25,819.92 ล้านบาท ระยะเวลาประกัน ต.ค.62 - มี.ค.63 ผล จ่ายเงินให้เกษตรกร 1,272,883 ราย เป็นเงิน 24,172.44 ล้านบาท คิดเป็นร้อยละ 93.62
 - ระยะเวลาที่ 2 วงเงินประกัน 9,717.995 ล้านบาท ระยะเวลาประกัน ต.ค.63 - มี.ค.64 ผล (ณ 29 มิ.ย.64) จ่ายเงินให้เกษตรกรแล้ว รวม 1.474 ล้านราย เป็นเงิน 7,537.15 ล้านบาท คิดเป็นร้อยละ 77.56

| ราคา หน่วย : บาท/กก. | สพ.2 (16 ก.ค.64) | สพ.1 (9 ก.ค.64) | +เพิ่ม/-ลด (บาท/กก.) |
|---------------------------------------|---------------------|--------------------|-------------------------|
| - ยางแผ่นดิบ ชั้น 3 ตลาดกลางสงขลา | 50.05 | 50.51 | -0.46 |
| - ยางแผ่นรมควัน ชั้น 3 ตลาดกลางสงขลา | 53.30 | 52.23 | 1.07 |
| - น้ำยางสด โรงงานรับซื้อ | 44.70 | 43.50 | 1.20 |
| - ยางก้อนถ้วย (DRC 50%) | 21.75 | 21.50 | 0.25 |
| - ยางแผ่นรมควัน ชั้น 3 C&F โตเกียว * | - | 62.75 | - |
| - ยางแผ่นรมควัน ชั้น 3 FOB สิงคโปร์ * | - | 60.64 | - |

หมายเหตุ : สพ.2 = * ไม่มีรายงานราคาในสัปดาห์นี้

สถานการณ์

ปริมาณยางออกสู่ตลาดน้อย เนื่องจากฝนตกชุกในแหล่งผลิตภาคใต้และการขาดแคลนแรงงานกรีดยาง ขณะที่ความต้องการยังมีอย่างต่อเนื่อง จากราคาน้ำมันดิบที่ยังอยู่ในเกณฑ์ดี และค่าเงินบาทที่อยู่ในเกณฑ์อ่อนค่าซึ่งเป็นผลดีต่อผู้ส่งออกของไทย ส่งผลให้ราคาขายโดยเฉลี่ยปรับตัวสูงขึ้นเล็กน้อย อย่างไรก็ตาม การส่งออกชะลอตัวลงในช่วงเดือน พ.ค. ที่ผ่านมาจากผลกระทบของโควิด-19 ในตลาดส่งออกหลักของไทย ทำให้ราคาเคลื่อนไหวในเกณฑ์ค่อนข้างต่ำ

2. มาตรการกำกับดูแลด้านปริมาณ กำหนดให้ผู้ประกอบการยางที่มีการรับซื้อยาง 7 ประเภท ปริมาณรับซื้อเดือนละ 5,000 กก.ขึ้นไป ต้องแจ้งปริมาณการซื้อ จำหน่ายใช้ไป คงเหลือ และสถานที่เก็บสินค้ายางพารา ตลอดจนจัดทำบัญชีคุมรายวัน เพื่อให้สามารถตรวจสอบได้ทุกเวลา

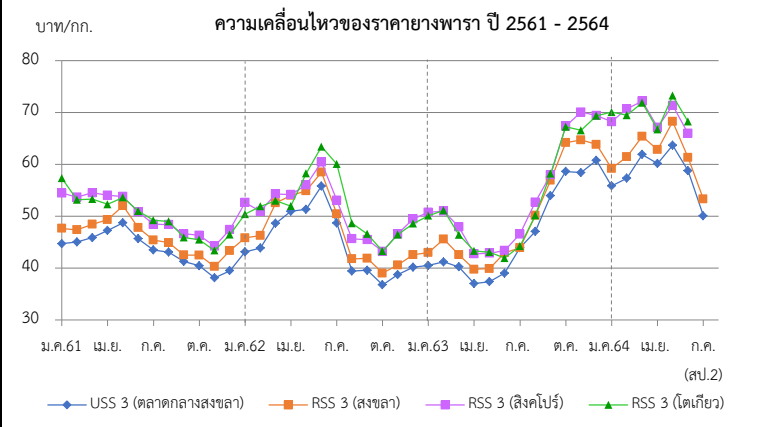

| ราคา (บาท/กก.) | ปี | ม.ค. | ก.พ. | มี.ค. | เม.ย. | พ.ค. | มิ.ย. | ก.ค. | ส.ค. | ก.ย. | ต.ค. | พ.ย. | ธ.ค. | เฉลี่ย |
|-------------------------------------|------|-------|-------|-------|-------|-------|-------|-------|-------------|-------|-------|-------|-------|--------|
| ยางแผ่นดิบ ชั้น 3 | 2561 | 43.45 | 43.28 | 44.14 | 44.45 | 46.27 | 44.21 | 41.73 | 41.53 | 39.88 | 38.79 | 36.64 | 38.06 | 41.87 |
| ท้องถิ่น จ.สงขลา (กยท.) | 2562 | 41.49 | 42.00 | 46.67 | 48.23 | 49.02 | 53.34 | 47.40 | 38.05 | 38.16 | 33.79 | 37.04 | 38.68 | 42.82 |
| | 2563 | 39.05 | 39.53 | 38.49 | 35.03 | 35.64 | 36.79 | 38.39 | 45.03 | 51.26 | 57.72 | 55.24 | 58.59 | 44.23 |
| | 2564 | 54.15 | 55.13 | 59.93 | 57.04 | 61.82 | 57.03 | 47.20 | (16 ก.ค.64) | | | | | 56.04 |
| ตลาดกลาง จ.สงขลา (กยท.) | 2561 | 44.70 | 45.01 | 45.85 | 47.19 | 48.76 | 45.64 | 43.55 | 43.05 | 41.19 | 40.42 | 38.07 | 39.51 | 43.58 |
| | 2562 | 43.11 | 43.85 | 48.59 | 50.93 | 51.71 | 55.77 | 48.68 | 39.34 | 39.58 | 36.75 | 38.54 | 40.16 | 44.75 |
| | 2563 | 40.48 | 41.15 | 40.22 | 37.00 | 37.36 | 38.99 | 40.29 | 47.02 | 53.96 | 59.88 | 61.95 | 60.75 | 46.59 |
| | 2564 | 55.67 | 57.32 | 61.89 | 60.13 | 63.66 | 58.76 | 50.05 | (16 ก.ค.64) | | | | | 58.21 |
| ยางแผ่นรมควันชั้น 3 | 2561 | 47.65 | 47.36 | 48.57 | 49.31 | 52.00 | 47.79 | 45.35 | 44.65 | 42.42 | 42.37 | 40.3 | 42.19 | 45.83 |
| ตลาดกลาง จ.สงขลา (กยท.) | 2562 | 45.81 | 46.28 | 52.51 | 53.97 | 53.87 | 58.54 | 50.34 | 41.76 | 41.72 | 39.00 | 40.44 | 42.53 | 47.66 |
| | 2563 | 42.94 | 43.75 | 42.58 | 39.72 | 39.88 | 42.93 | 43.90 | 50.12 | 56.91 | 64.17 | 64.69 | 63.80 | 49.62 |
| | 2564 | 59.19 | 61.46 | 65.39 | 62.81 | 68.25 | 61.28 | 53.30 | (16 ก.ค.64) | | | | | 61.67 |
| ตลาดสิงคโปร์ (F.O.B.) (กยท.) | 2561 | 54.45 | 53.67 | 52.64 | 54.05 | 53.80 | 50.83 | 48.45 | 48.37 | 46.59 | 46.30 | 44.22 | 46.30 | 49.97 |
| | 2562 | 50.39 | 50.91 | 54.30 | 54.15 | 56.03 | 60.40 | 53.05 | 45.63 | 45.46 | 43.19 | 46.55 | 49.43 | 50.91 |
| | 2563 | 50.73 | 49.75 | 47.90 | 43.29 | 42.86 | 43.36 | 46.54 | 52.71 | 57.96 | 67.36 | 70.05 | 69.42 | 53.49 |
| | 2564 | 68.21 | 69.44 | 72.18 | 67.12 | 71.36 | 66.09 | 60.64 | (9 ก.ค.64) | | | | | 67.86 |
| ตลาดโตเกียว (C&F) (กยท.) | 2561 | 57.31 | 53.14 | 53.28 | 52.29 | 53.62 | 50.99 | 49.21 | 48.98 | 45.86 | 45.47 | 43.37 | 48.84 | 50.20 |
| | 2562 | 52.63 | 51.88 | 52.99 | 51.95 | 58.23 | 63.38 | 60.03 | 48.63 | 46.56 | 43.24 | 46.45 | 48.56 | 52.36 |
| | 2563 | 50.10 | 50.50 | 46.41 | 42.70 | 43.05 | 41.91 | 44.23 | 50.12 | 58.21 | 67.24 | 66.55 | 69.36 | 52.53 |
| | 2564 | 70.06 | 70.71 | 71.85 | 66.70 | 73.23 | 68.36 | 62.75 | (9 ก.ค.64) | | | | | 69.09 |

สับปะรด

ประจำสัปดาห์ที่ 2 เดือนกรกฎาคม 2564 (วันที่ 12 - 16 กรกฎาคม 2564)

| | | | | | |
|-------------------------------|--------------------------------------------------|---------|---------|--------------------|-----------------------------------|
| ผลผลิต | 2561 | 2562 | 2563 | 2564 | ± %Δ |
| โลก (ล้านตัน) | 29.40 | 28.60 | n/a | n/a | |
| ไทย (ล้านตัน) | 2.350 | 1.825 | 1.532 | 1.801 | 17.56 |
| ช่วงผลผลิตออกมาก | รุ่นที่ 1 พ.ค. - มิ.ย. และ รุ่นที่ 2 ต.ค.- ธ.ค. | | | | |
| แหล่งเพาะปลูก | ประจวบคีรีขันธ์ ระยอง ราชบุรี ชลบุรี และเพชรบุรี | | | | |
| พื้นที่เก็บเกี่ยว (ไร่) | 568,394 | 485,399 | 414,499 | 490,965 | 18.45 |
| ผลผลิตเฉลี่ย (กก./ไร่) | 4,136 | 3,760 | 3,364 | 4,043 | 20.18 |
| การใช้ | | | | | |
| -บริโภคสด (ล้านตัน) | 0.442 | 0.190 | 0.164 | (พยากรณ์) 0.055 | |
| -แปรรูปกระป๋องน้ำ (ล้านตันสด) | 1.908 | 1.635 | 1.230 | 1.746 | |
| ส่งออก | | | | | (เปรียบเทียบกับปี 63 ต่อปี 62) |
| - ปริมาณ (ล้านตัน) | 0.640 | 0.515 | 0.361 | 0.204 | -29.90 |
| - มูลค่า (ล้านบาท) | 19,047 | 15,659 | 15,174 | 8,107 | -3.10 |
| ประเทศคู่ค้า (ข้อมูล ปี 2563) | | | | | (ม.ค.-พ.ค.) |
| สับปะรดสด | จีน 72% เมียนมา 7.1% UAE 3% | | | | |
| สับปะรดแช่แข็ง | จีน 85% ออสเตรเลีย 6% ญี่ปุ่น 5% | | | | |
| สับปะรดกระป๋อง | สหรัฐอเมริกา 34% รัสเซีย 7% เยอรมนี 7% | | | | |
| น้ำสับปะรดเข้มข้น | สหรัฐอเมริกา 23% เนเธอร์แลนด์ 21% อิหร่าน 10% | | | | |
| อื่นๆ - กวน | สหรัฐอเมริกา 36% รัสเซีย 11% เนเธอร์แลนด์ 6% | | | | |
| - อบแห้ง | สหรัฐอเมริกา 34% รัสเซีย 10% ยูเครน 6% | | | | |
| ประเทศคู่แข่ง | ฟิลิปปินส์ อินโดนีเซีย คอสตาริกา บราซิล | | | | |
| อัตราแปรสภาพ | สับปะรดกระป๋อง : สับปะรดสด = 1 : 3.3 | | | | |
| | น้ำสับปะรด : สับปะรดสด = 1 : 4 | | | | |
| | สับปะรดแห้ง/กวน : สับปะรดสด = 1 : 5 | | | | |
| | สับปะรดแช่แข็ง : สับปะรดสด = 1 : 2.5 | | | | |

1. สถานการณ์การโลก

ปี 2558 - 2562 ผลผลิตมีแนวโน้มเพิ่มขึ้นร้อยละ 3.06 ต่อปี เฉลี่ยประมาณปีละผลผลิตปี 2562 จำนวน 28.18 ล้านตัน ลดลงจากปี 2561 ร้อยละ 0.87

2. สถานการณ์การผลิตและตลาดของไทย

2.1 การผลิต ปี 2564 สศก. คาดว่าเนื้อที่เก็บทั้งประเทศจะเพิ่มขึ้นจากปีที่แล้ว เนื่องจากราคาได้รับซื้อขยับตัวสูงขึ้นตั้งแต่ช่วงกลางปี 2562 และตลอดปี 2563 ซึ่งจูงใจให้เกษตรกรกลับมาดูแลแปลงและขยายพื้นที่การปลูกสับปะรด สำหรับผลผลิตต่อไร่ คาดว่าเพิ่มขึ้นจากปีที่ผ่านๆมา ปริมาณน้ำฝนเพียงพอ ผลผลิตรวมทั้งประเทศเพิ่มขึ้น

2.2 การตลาด ปี 2564 คาดว่าภาพรวมปริมาณผลผลิตจะเพียงพอต่อความต้องการของโรงงานแปรรูป ราคาที่เกษตรกรขายได้เคลื่อนไหวอยู่ในเกณฑ์ปกติ แต่ปัจจัยจากสถานการณ์ COVID-19 ในตลาดหลักสำคัญ อาจส่งผลให้ตลาดชะลอตัว คำสั่งซื้อลดลง รวมถึงกรณีโรงงานขาดแคลนแรงงานต่างด้าว จะส่งผลให้โรงงานลดกำลังการผลิตลง กระทบต่อเนื่องต่อราคาให้เกษตรกรจำหน่ายได้

3. มาตรการ

- คกก.นโยบายสับปะรดแห่งชาติ มอบหมายให้ คพจ. บริหารจัดการและแก้ไข ปัญหาสับปะรดในพื้นที่ในเบื้องต้นก่อน หากยังไม่สามารถแก้ไขปัญหาได้ ให้นำเสนอต่อคณะกรรมการนโยบายฯ

- มุ่งเน้นการทำ contract farming ระหว่างโรงงานกับเกษตรกร ให้เป็นรูปธรรม

4. คณะกรรมการดูแลสินค้าสับปะรด

คกก.นโยบายและพัฒนาสับปะรดแห่งชาติ ได้มีมติเมื่อวันที่ 2 ก.ค.63 เห็นชอบให้ แต่งตั้งคณะกรรมการ 2 คณะ ได้แก่

- คณะอนุกรรมการขับเคลื่อนการพัฒนาสับปะรด (ด้านผลิต แปรรูป ตลาด) โดยมี ประธานและฝ่ายเลขาร่วมจาก 3 หน่วยงาน คือ กษ. อก. และ พณ.

- คณะอนุกรรมการจัดทำแผนปฏิบัติการด้านสับปะรด พ.ศ. 2563-2565 โดยมี ปลัด กษ. เป็นประธาน รองปลัด พณ. และ อก. เป็นรองประธาน และ สศก. กส. คน. สศ. สศอ. เป็นฝ่ายเลขานุการร่วม

สถานการณ์ปัจจุบัน

สศก.พยากรณ์ผลผลิตปี 64 1.8 ล้านตัน เพิ่มขึ้นจากปี 63 ร้อยละ 17.5 เนื่องจาก ราคาดีต่อเนื่องตั้งแต่กลางปี 62 จึงจูงใจให้เกษตรกรขยายพื้นที่เพาะปลูก โดยในเดือน ก.ค.64 สศก.คาดการณ์ผลผลิตออกสู่ตลาดลดลงจากช่วง พ.ค.-มิ.ย.64 ส่งผลให้ราคา ที่เกษตรกรขายได้เริ่มทยอยปรับตัวสูงขึ้นกว่าช่วงที่ผ่านมา (มิ.ย.64 ราคาเฉลี่ย กก.ละ 5.03 บ.) โดยในสัปดาห์นี้ราคาให้เกษตรกรขายได้ปรับตัวสูงขึ้นกว่าสัปดาห์ที่ผ่านมา เล็กน้อย ราคาเคลื่อนไหวอยู่ที่ กก.ละ 6.00 - 6.60 บ.

สำหรับการส่งออก ปี 2563 (ม.ค.-ธ.ค.63) ส่งออกได้รวม 0.361 ล้านตัน มูลค่า 15,174 ล้านบาท ปริมาณและมูลค่าลดลงจากปี 2562 ร้อยละ 29 และ ร้อยละ 3 ตามลำดับ โดยในปี 2564 (ม.ค.-พ.ค.64) ปริมาณการส่งออกอยู่ที่ 0.204 ล้านตัน มูลค่า 8,107 ล้านบาท

ข้อมูลปริมาณผลผลิต/ราคาให้เกษตรกรขายได้ (ปี 54-64)

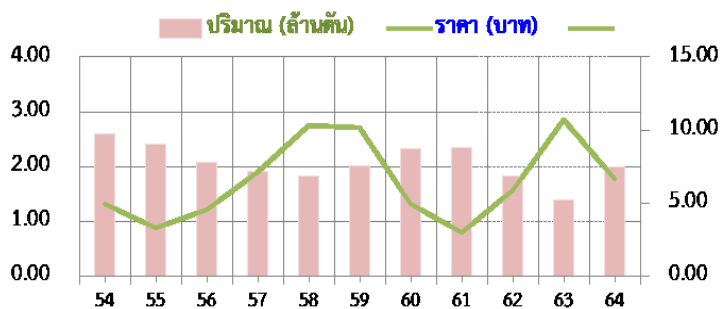

ราคาสับปะรดโรงงานที่เกษตรกรขายได้ (บาท/กก.)

| ปี | ม.ค. | ก.พ. | มี.ค. | เม.ย. | พ.ค. | มิ.ย. | ก.ค. | ส.ค. | ก.ย. | ต.ค. | พ.ย. | ธ.ค. | เฉลี่ย |
|------|------|-------|-------|-------|-------|-------|-------|-------|-------|-------|------|------|--------|
| 2560 | 7.62 | 6.37 | 6.70 | 6.12 | 4.62 | 4.06 | 4.26 | 4.28 | 4.32 | 4.11 | 3.15 | 3.08 | 4.95 |
| 2561 | 3.32 | 4.25 | 3.76 | 2.93 | 2.29 | 1.75 | 2.09 | 2.32 | 3.12 | 3.35 | 2.83 | 2.86 | 2.97 |
| 2562 | 3.15 | 3.69 | 4.48 | 5.49 | 6.48 | 7.18 | 6.19 | 6.34 | 6.48 | 6.72 | 7.04 | 7.76 | 5.91 |
| 2563 | 9.11 | 11.16 | 11.39 | 10.67 | 11.76 | 12.87 | 13.07 | 12.80 | 13.44 | 12.56 | 8.05 | 6.24 | 10.68 |
| 2564 | 6.47 | 7.26 | 7.59 | 7.21 | 5.49 | 5.03 | 6.30 | | | | | | 6.66 |

เงาะ

ประจำสัปดาห์ที่ 2 เดือนกรกฎาคม 2564 (12 - 16 กรกฎาคม 2564)

| | | | | | | |
|-------------------------|-------------------------------------------------------------------------------------------------------------------------------------------------------------------------|---------|---------|---------|---------------|--------------------------------------------------------------------------------------------------------------------------------------------------------------------------------------------------------------------------------------------------------------------------------------------------------------------------------------------------------------------------------------------------------------------------------------------------------------------------------------------------------------------------------------------------------------------------------------------------------------------------------------------------------------------------------------------------------------------------------------------------------------------------------------------------------------------------------------------------------------------------------------------------------------------------------------------------------------------------------------------------------------------------------------------------------------------------------------------------------------------------------------------------------------------------------------------------------------------------------------------------------------------------------------------------------------------------------------------------------------------------------------------------------|
| ผลผลิต (ตัน) | 2561 | 2562 | 2563 | 2564 | % | <p>1. สถานการณ์การผลิต</p> <p>ผลผลิตโดยรวมทั้งประเทศเพิ่มขึ้นทั้งประเทศ ร้อยละ 4.00 เนื่องจากสภาพภูมิอากาศเอื้ออำนวยต่อการติดดอกและออกผล แต่ภาคตะวันออกปริมาณลดลงเนื่องจากปรับพื้นที่ไปปลูกทุเรียนแทน โดยผลผลิตภาคตะวันออก จะออกกระจุกตัวมากช่วงเดือน พ.ค. - มิ.ย. และภาคใต้เดือน ก.ค. - ส.ค.</p> <p>2. มาตรการบริหารจัดการผลไม้ ปี 2564</p> <p>2.1 ตลาดภายในประเทศ ต้นน้ำ 1) เชื่อมโยงกระจายออกนอกแหล่งผลิต 2) เชื่อมโยงกระจายด้วยรถเร่ผลไม้ 3) เชื่อมโยงผ่านไปรษณีย์ไทย+กิจกรรม Business Matching และจัดหาพื้นที่ให้เกษตรกรผ่านตลาดต่างๆ ทั้งท้องถิ่น กลางน้ำ ขดเขยดอกเบี๋ย 3% 6 เดือน ให้เกษตรกร/สถาบันผู้ประกอบการ ปลายทาง 1) ส่งเสริมการชขาย Offline Online : Magnet ห้างฯ ภัตาคาร Platform</p> <p>2) จัดกิจกรรมส่งเสริมการขาย Offline Online 3) จัดกิจกรรมเชื่อมไม้ผลไม้ไทยปลอดภัย COVID-19 และส่งเสริมทำสัญญาซื้อขายล่วงหน้า</p> <p>2.2 ตลาดต่างประเทศ Offline 1) จัดงานนานาชาติ THAIFEX-ANUGA ASIA 2) Thai Fruit Golden Month 3) ส่งเสริมสร้างภาพลักษณ์สินค้าฮาลาล (ภูมิภาค MENA) และเข้าร่วมงานแสดงสินค้านานาชาติในต่างประเทศ Online จัดกิจกรรม Online Business Matching และ Online In-Store Promotion (อินเดีย) Hybrid line กิจกรรม Mirror@Mirror ในงานต่างประเทศ</p> <p>3. คณะกรรมการดูแลสินค้าผลไม้</p> <p>สินค้าผลไม้มีคณะกรรมการพัฒนาและบริหารจัดการผลไม้ดูแลรับผิดชอบ โดยมีรัฐมนตรีว่าการกระทรวงเกษตรและสหกรณ์เป็นประธาน และอธิบดีกรมส่งเสริมการเกษตรเป็นกรรมการและเลขานุการ</p> |
| - ภาคตะวันออก | 173,558 | 191,089 | 210,637 | 198,096 | -5.95 | |
| - ภาคใต้ | 69,716 | 71,609 | 43,119 | 63,647 | 47.61 | |
| - ภาคอื่นๆ | 16,496 | 17,282 | 16,297 | 19,114 | 17.29 | |
| แหล่งผลิตสำคัญ | <p>- ภาคตะวันออก พ.ค. - มิ.ย. จันทบุรี ตราด และระยอง</p> <p>- ภาคใต้ ก.ค. - ก.ย. สุราษฎร์ธานี นครศรีธรรมราช และนราธิวาส</p> | | | | | |
| พื้นที่ให้ผล (ไร่) | 223,618 | 213,609 | 211,377 | 206,966 | -2.09 | |
| ผลผลิต/ไร่ (กก.) | 1,162 | 1,311 | 1,278 | 1,357 | 6.18 | |
| การส่งออก (สด + แปรรูป) | | | | | | |
| - ปริมาณ (ตัน) | 14,745 | 21,326 | 15,110 | 3,375 | (ม.ค. - พ.ค.) | |
| - มูลค่า (ล้านบาท) | 435 | 515 | 327 | 89 | | |
| ประเทศคู่ค้า | <p>- เงาะสด เวียดนาม 50% ลาว 20% พม่า 19 %</p> <p>- เงาะกระป๋อง กัมพูชา 42% พม่า 27% อเมริกา 10%</p> <p>- เงาะกระป๋องสอคัสปเกรด อเมริกา 42% มาเลเซีย 16% แคนาดา 11%</p> | | | | | |
| สัดส่วนผลไม้ | <p>- บริโภคสดภายในประเทศ 94%</p> <p>- ส่งออก 6%</p> | | | | | |

สถานการณ์ปัจจุบัน

เป็นช่วงต้นฤดูผลผลิตภาคใต้ ผลผลิตเริ่มทยอยออกสู่ตลาด ราคาที่เกษตรกรขายได้เฉลี่ยอยู่ที่กิโลกรัมละ 21.73 บาท

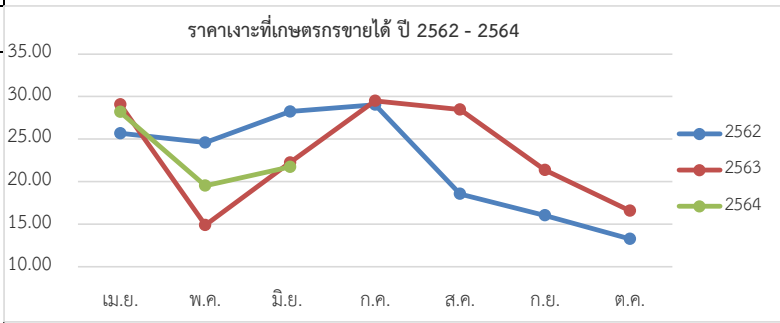

| ปี | ม.ค. | ก.พ. | มี.ค. | เม.ย. | พ.ค. | มิ.ย. | ก.ค. | ส.ค. | ก.ย. | ต.ค. | พ.ย. | ธ.ค. | เฉลี่ย |
|------|------|------|-------|-------|-------|-------|--------------|-------|-------|-------|-------|------|--------|
| 2560 | - | - | - | 53.00 | 30.48 | 24.23 | 24.12 | 22.15 | 26.48 | - | - | - | 30.08 |
| 2561 | - | - | - | 37.64 | 35.21 | 17.41 | 28.92 | 14.39 | 14.56 | 27.50 | 28.25 | - | 25.49 |
| 2562 | - | - | - | 25.67 | 24.59 | 28.24 | 29.03 | 18.55 | 16.02 | 13.28 | - | - | 22.20 |
| 2563 | - | - | - | 29.06 | 14.88 | 22.25 | 29.48 | 28.47 | 21.35 | 16.58 | - | - | 23.15 |
| 2564 | - | - | - | - | 28.19 | 19.53 | 21.73 (สป.2) | - | - | - | - | - | 23.15 |

ที่มา : สำนักงานเศรษฐกิจการเกษตร

กรมการค้าภายใน กระทรวงพาณิชย์

กรกฎาคม 2564

มังคุด

ประจำสัปดาห์ที่ 2 เดือนกรกฎาคม 2564 (วันที่ 12 - 16 กรกฎาคม 2564)

| | 2561 | 2562 | 2563 | 2564 | % Δ |
|----------------------------------------|------------------------------------------------|---------|---------|---------|--------|
| ผลผลิต (ตัน) | 185,607 | 352,800 | 336,861 | 282,071 | -16.26 |
| - ตะวันออก | 73,815 | 180,318 | 213,226 | 107,706 | -49.49 |
| - ใต้ | 111,378 | 172,098 | 122,616 | 173,116 | 41.19 |
| - อื่นๆ | 414 | 384 | 1,019 | 1,249 | 22.57 |
| ช่วงผลผลิตออกมาก/แหล่งผลิตสำคัญ | | | | | |
| - ตะวันออก | พ.ค. (จันทบุรี ตราด และระยอง) | | | | |
| - ใต้ | มิ.ย. - ก.ค. (นครศรีธรรมราช ชุมพร และนราธิวาส) | | | | |
| พื้นที่ให้ผล (ไร่) | 420,430 | 426,679 | 430,074 | 424,625 | -1.27 |
| ผลผลิตเฉลี่ย (กก./ไร่) | 441 | 827 | 783 | 664 | -15.20 |
| มูลค่าผลผลิต (ล้านบาท) | 8.09 | 10.24 | 13.35 | N/A | |
| การบริโภค (ตัน) | | | | | |
| - บริโภคสด | 7,944 | -55,189 | 47,425 | N/A | |
| - แปรรูป | 80 | -568 | 479 | N/A | |
| การส่งออก (สด+แช่แข็ง) | | | | (พ.ค.) | |
| - ปริมาณ (ตัน) | 177,583 | 408,557 | 291,378 | 13,325 | |
| - มูลค่า (ล้านบาท) | 6,988 | 16,694 | 14,997 | 1,191 | |
| ประเทศคู่ค้า | | | | | |
| - มังคุดสด | จีน 75% เวียดนาม 18% อื่นๆ 7% | | | | |
| - มังคุดแช่แข็ง | เกาหลี 60% สหรัฐอเมริกา 29% อื่นๆ 11% | | | | |

1. สถานการณ์การผลิตและการตลาด

1.1 ผลผลิต ปี 2564 สดก. คาดว่าผลผลิตมีแนวโน้มลดลงจากปี 2563 เนื่องจากแหล่งผลิตสำคัญเกษตรกรโคนต้นมังคุดที่อยู่มาก และปรับเปลี่ยนไปปลูกทุเรียน ซึ่งทุเรียนให้ผลตอบแทนที่ดีกว่า โดยแหล่งผลิตสำคัญบางพื้นที่ ประสบปัญหาสภาพอากาศที่ไม่เอื้ออำนวย มีฝนตกติดต่อกันในช่วงปลายปี 2563 ประกอบกับสภาพอากาศหนาวเย็นยาวนานในช่วงต้นปี 2564 ไม่เหมาะสมกับการออกดอก ทำให้ดอกออกน้อย ส่งผลให้ผลผลิตมังคุดทั้งประเทศลดลงจากปีก่อน

1.2 การตลาด จากสถานการณ์การแพร่ระบาดของ COVID-19 ส่งผลให้ปริมาณมังคุดที่ส่งออกลดน้อยลง ทำให้มังคุดที่ต้องบริหารจัดการภายในประเทศเพิ่มขึ้น

2. แผนด้านการตลาดของกระทรวงพาณิชย์

มาตรการด้านการตลาดในประเทศและต่างประเทศ 16 มาตรการบริหารจัดการผลไม้ ปี 2564 ดังนี้

(1) เร่งดำเนินการตรวจและรับรอง GAP (2) ผ่อนปรนกฎระเบียบการเคลื่อนย้ายแรงงานระหว่างภาค (มท.) (3) กอ.รมน. สนับสนุนกำลังพลช่วยเหลือและขนย้ายผลไม้ (4) ส่งเสริมการรวบรวมรับซื้อผลไม้ (5) สนับสนุนให้มีรถรับซื้อผลไม้ เพื่อเชื่อมโยงกระจายออกนอกแหล่งผลิต (6) สนับสนุนค่าขนส่งสำหรับผลไม้ที่ส่งขายผ่านไปรษณีย์ไทย (7) เปิดพื้นที่ให้เกษตรกรนำผลไม้ไปวางขายได้ฟรีในตลาดกลาง ตลาดสด สนามบิน ห้างฯ ปั้มน้ำมัน (8) เร่งรัดผลักดันส่งออกผลไม้ (9) ใช้มกภัยโมเดล หรือระบบเกษตรพันธสัญญา (Contract Farming) (10) ผู้โดยสารทุกสายการบิน โหลดผลไม้ขึ้นเครื่องบินได้ฟรี 25 กิโลกรัม (11) ร่วมกับหน่วยงานที่เกี่ยวข้องส่งเสริมการค้าผลไม้ Online (12) ส่งเสริมการขายผลไม้ในต่างประเทศ (13) ส่งเสริมการส่งออกผลไม้ : จับคู่เจรจาธุรกิจ Online Business Matching และ Online In-Store Promotion (14) ส่งเสริมการส่งออกผลไม้ในรูปแบบผสมผสาน (Hybrid line) (15) ประชาสัมพันธ์สร้างภาพลักษณ์ผลไม้ไทย (16) กระทรวงพาณิชย์และหน่วยงานที่เกี่ยวข้องบังคับใช้กฎหมาย : พ.ร.บ.ว่าด้วยราคาสินค้าและบริการ พ.ร.บ.มาตราซึ่งดวงวัด และพ.ร.บ.การแข่งขันทางการค้า

3. คณะกรรมการดูแลสินค้าผลไม้

สินค้าผลไม้มีคณะกรรมการพัฒนาและบริหารจัดการผลไม้ดูแลรับผิดชอบ โดยมีรัฐมนตรีว่าการกระทรวงเกษตรและสหกรณ์เป็นประธาน และอธิบดีกรมส่งเสริมการเกษตรเป็นกรรมการและเลขานุการ

สถานการณ์ปัจจุบัน

- ผลผลิตมังคุดภาคตะวันออกออกสู่ตลาดแล้วประมาณ ร้อยละ 88 ซึ่งล่าช้ากว่าปกติ ผลจากสภาพอากาศแปรปรวน และผลผลิตมังคุดภาคใต้เริ่มออกสู่ตลาดแล้วประมาณ ร้อยละ 6

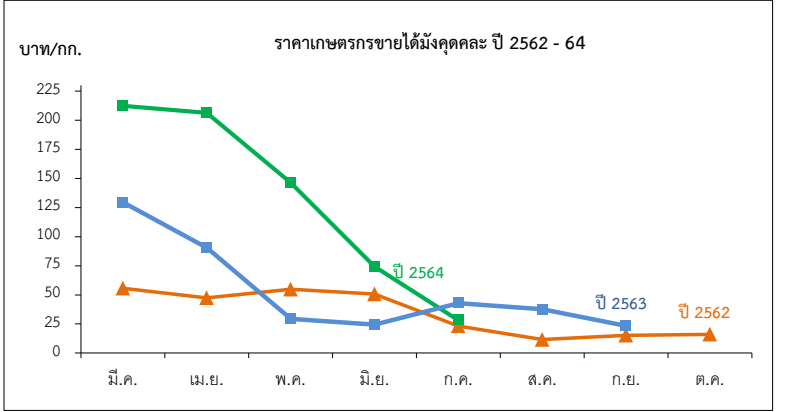

ราคาที่เกษตรกรขายได้มังคุดละ

หน่วย: บาท/กก.

| ปี | ม.ค. | ก.พ. | มี.ค. | เม.ย. | พ.ค. | มิ.ย. | ก.ค. | ส.ค. | ก.ย. | ต.ค. | พ.ย. | ธ.ค. | เฉลี่ย |
|------|------|------|--------|--------|--------|-------|-------|-------|-------|-------|------|------|--------|
| 2558 | - | - | - | 79.68 | 73.29 | 37.37 | 27.01 | 15.40 | 11.14 | 9.81 | - | - | 34.87 |
| 2559 | - | - | - | 77.93 | 55.75 | 28.99 | 41.08 | 28.26 | 21.40 | 19.87 | - | - | 35.56 |
| 2560 | - | - | - | 171.35 | 77.92 | 45.54 | 14.23 | 22.06 | 33.93 | - | - | - | 40.10 |
| 2561 | - | - | 143.09 | 114.70 | 85.88 | 50.55 | 30.41 | 18.35 | 12.35 | - | - | - | 43.57 |
| 2562 | - | - | 55.67 | 47.28 | 54.74 | 50.69 | 23.21 | 11.50 | 15.15 | 15.97 | - | - | 29.02 |
| 2563 | - | - | 129.50 | 90.31 | 29.29 | 24.49 | 42.92 | 37.65 | 23.29 | - | - | - | 39.63 |
| 2564 | - | - | 212.40 | 206.33 | 146.50 | 74.22 | 28.14 | - | - | - | - | - | 133.52 |

ทุเรียน

ประจำสัปดาห์ที่ 2 เดือนกรกฎาคม 2564 (12 ก.ค. - 16 ก.ค. 64)

| | 2561 | 2562 | 2563 | 2564* | ± %Δ |
|---------------------------------------|---------------------------------------------------|-----------|-----------|-------------|-------|
| ผลผลิต (ตัน) | 759,829 | 1,024,794 | 1,115,998 | 1,225,448 | 9.81 |
| - ภาคตะวันออก | 405,094 | 497,396 | 552,198 | 577,726 | 4.62 |
| - ภาคใต้ | 311,841 | 482,140 | 518,896 | 594,439 | 14.56 |
| - ภาคอื่นๆ | 42,894 | 45,258 | 44,904 | 53,283 | 18.66 |
| ช่วงผลผลิตออกมา/แหล่งผลิตสำคัญ | | | | | |
| - ภาคตะวันออก | เม.ย.-พ.ค. จันทบุรี ระยอง ตราด | | | | |
| - ภาคใต้ | ก.ค. - ส.ค. ชุมพร ยะลา นครศรีธรรมราช สุราษฎร์ธานี | | | | |
| พื้นที่ให้ผล (กก.) | 675,343 | 729,466 | 797,553 | 843,166 | 5.72 |
| ผลผลิต/ไร่ | 1,125 | 1,405 | 1,399 | 1,453 | 3.86 |
| มูลค่าผลผลิต (ล้านบาท) | 76 | 105 | 150 | N/A | - |
| การบริโภค (ตัน) | | | | | |
| - บริโภคสด | 225,774 | 316,892 | 437,080 | N/A | |
| - แปรรูป | 15,197 | 20,496 | 22,320 | N/A | |
| การส่งออก (สด+แช่แข็ง+แปรรูป) | | | | ม.ค. - พ.ค. | |
| - ปริมาณ (ตัน) | 518,858 | 680,873 | 649,323 | 460,608 | |
| - มูลค่า (ล้านบาท) | 40,256 | 51,036 | 71,949 | 58,411 | |
| ประเทศคู่ค้า | | | | | |
| ทุเรียนสด | จีน 87% ออสเตรเลีย 8% เวียดนาม 4% อื่นๆ 1% | | | | |
| ทุเรียนแช่แข็ง | จีน 91% สหรัฐฯ 6% อื่นๆ 3% | | | | |

สถานการณ์ปัจจุบัน

- ในประเทศ : ผลผลิตทุเรียนภาคตะวันออก ฤดูกาลผลิต ปี 2564 เข้าสู่ช่วงปลายฤดูกาลผลิต ประกอบกับพื้นที่ปลูกทุเรียนบางพื้นที่ประสบปัญหาพายุฤดูร้อน ทำให้คุณภาพผลผลิตบางส่วน ส่งผลให้ราคาปรับลดน้อยลงเมื่อเปรียบเทียบกับสัปดาห์ก่อนร้อยละ 18 แต่ยังคงอยู่ในเกณฑ์ระดับสูงเมื่อเปรียบเทียบกับช่วงเดียวกันของปีก่อนเนื่องจากปริมาณความต้องการบริโภคของผู้บริโภคชาวจีน ยังคงมีความต้องการอย่างต่อเนื่อง

- ตลาดต่างประเทศ : ปัญหาการขาดแคลนตู้คอนเทนเนอร์ขนส่งผลไม้ไปประเทศจีน เริ่มขาดแคลนเนื่องจากเส้นทางหลักที่ขนส่งผลไม้ผ่านด่านโหย่วอี้กวาน ประเทศจีน มีช่องทางจำกัดเพียง 6 เส้นทาง (เข้า 3 เส้นทาง ออก 3 เส้นทาง) จะรับได้วันละ 100 ตู้ แต่ปัจจุบันมีตู้ขนส่งผ่านวันละ 300 ตู้ ส่งผลให้เกิดปัญหาคอขวด รถขนส่งต้องจอดรอ ทำให้ตู้คอนเทนเนอร์เปล่ากลับเข้ามาในประเทศไทยล่าช้า ทั้งนี้คาดว่าเงินกำลังก่อสร้างเพิ่ม รวมเป็น 12 ช่องทาง (เข้า 6/ออก 6) หากแล้วเสร็จจะสามารถช่วยระบายบรรทุกได้

1. สถานการณ์การผลิตและการตลาด

1.1 ผลผลิต ปี 2564 สศก. คาดว่าผลผลิตมีแนวโน้มเพิ่มขึ้นจากปี 2563 เนื่องจากเกษตรกรปรับเปลี่ยนจากยางพารา พืชไร่ ผลไม้อื่นๆ มาปลูกทุเรียนและมีการขยายพื้นที่ปลูกทุเรียนในภาคเหนือ ภาคใต้ และภาคตะวันออกเฉียงเหนือ เพิ่มขึ้น ซึ่งเริ่มปลูก ปี 59 และคาดว่า จะเริ่มให้ผลผลิตในปี 64 จากการที่ราคาทุเรียนที่ผ่านมามีอยู่ในเกณฑ์ดีอย่างต่อเนื่อง ประกอบกับสภาพภูมิอากาศในปี 2564 เอื้ออำนวยต่อการออกดอกและติดผล ตลอดจนเกษตรกรให้การบำรุงดูแลดีขึ้น ส่งผลให้ต้นทุเรียนสมบูรณ์ให้ผลผลิตได้มากขึ้น

1.2 การตลาด ขณะนี้มีนักลงทุนที่เป็นนักลงทุนได้เข้ามาลงทุนธุรกิจทุเรียนในจังหวัดชุมพรจำนวนมาก ไม่ต่ำกว่า ๑๐๐ ไร่ ทั้งโรงงานทุเรียนแปรรูป และทุเรียนสด ทำให้เกิดการแข่งขันการรับซื้อส่งผลให้ราคาปรับสูงขึ้น

2. แนวทางการตลาดของกระทรวงพาณิชย์

2.1 ตลาดภายในประเทศ ต้นน้ำ 1) เชื่อมโยงกระจายออกนอกแหล่งผลิต, 2) เชื่อมโยงกระจายด้วยรถผลไม้, 3) เชื่อมโยงส่งผ่านไปรษณีย์ไทย+กิจกรรม Business Matching และจัดหาพื้นที่ให้เกษตรกรผ่านตลาดห้างฯ ห้างท้องถิ่น กลางน้ำ ขุดเซตคอกเบี้ย 3% 6 เดือน ให้เกษตรกร/สถาบันผู้ประกอบการ

ปลายน้ำ 1) ผลักดันส่งออก กก.ละ 5 บาท, 2) ส่งเสริมการขาย Offline Online : Magnet ห้างฯ ภัตตาคาร Platform, 3) จัดกิจกรรมส่งเสริมการขาย Offline Online, 4) กิจกรรมเชื่อมสัมพันธ์ไทยปลอด COVID-19 และส่งเสริมทำสัญญาซื้อขายล่วงหน้า

2.2 ตลาดต่างประเทศ Offline 1) จัดงานนานาชาติ THAIFX-ANUGA ASIA, 2) Thai Fruit Golden Months 3) ส่งเสริมสร้างภาพลักษณ์สินค้าชาลาล (ภูมิภาค MENA) และเข้าร่วมงานแสดงสินค้านานาชาติในต่างประเทศ Online จัดกิจกรรม Online Business Matching และ Online In-Store Promotion (อินเดีย) Hybrid line กิจกรรม Mirror&Mirror ในงานต่างประเทศ

3. คณะกรรมการดูแลสินค้าผลไม้

สินค้าผลไม้มีคณะกรรมการพัฒนาและบริหารจัดการผลไม้ดูแลรับผิดชอบ โดยมีรัฐมนตรีว่าการกระทรวงเกษตรและสหกรณ์เป็นประธาน และอธิบดีกรมส่งเสริมการเกษตรเป็นกรรมการและเลขานุการนอกจากนี้ระบบการตลาดและการค้าผลไม้มีคณะกรรมการขับเคลื่อนยุทธศาสตร์การค้าผลไม้ครบวงจรดูแลรับผิดชอบ โดยมีรัฐมนตรีว่าการกระทรวงพาณิชย์เป็นประธานรัฐมนตรีว่าการกระทรวงเกษตรฯ เป็นรองประธาน อธิบดีกรมการค้าภายในเป็นเลขานุการ และอธิบดีกรมส่งเสริมการค้าระหว่างประเทศเป็นผู้ช่วยเลขานุการ

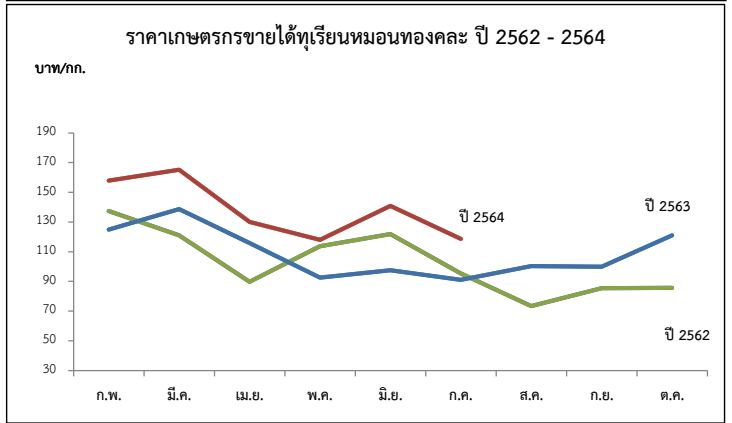

| ปี | ก.พ. | มี.ค. | เม.ย. | พ.ค. | มิ.ย. | ก.ค. | ส.ค. | ก.ย. | เฉลี่ย | ก.พ. | มี.ค. | เม.ย. | พ.ค. | มิ.ย. | ก.ค. | ส.ค. | ก.ย. | ต.ค. | เฉลี่ย |
|-----------------------------|--------|--------|-------|-------|-------|-------|-------|-------|--------|--------|--------|--------|--------|--------|-------|--------|--------|--------|--------|
| พันธุ์ชะนี (บาท/กก.) | | | | | | | | | | | | | | | | | | | |
| 2560 | - | 90.00 | 68.51 | 39.37 | 41.76 | 40.53 | 30.06 | 58.33 | 44.38 | - | 134.98 | 101.09 | 62.83 | 69.61 | 65.20 | 50.66 | 78.83 | - | 71.81 |
| 2561 | - | - | 38.06 | 48.50 | 50.16 | 43.81 | 20.39 | - | 42.51 | - | 120.00 | 73.46 | 88.36 | 78.43 | 76.42 | 62.52 | 78.63 | - | 78.16 |
| 2562 | - | 99.39 | 61.63 | 69.58 | 78.75 | 43.26 | 50.00 | - | 63.37 | 137.50 | 121.13 | 89.77 | 113.63 | 121.85 | 95.46 | 73.38 | 85.44 | 85.61 | 99.86 |
| 2563 | - | 110.78 | 98.51 | 65.94 | 58.90 | 51.04 | 50.00 | - | 68.28 | 125.00 | 138.64 | 115.92 | 92.52 | 97.63 | 90.95 | 100.30 | 100.00 | 120.98 | 102.15 |
| 2564 | 120.00 | 114.00 | 95.67 | 80.37 | 82.32 | 51.31 | - | - | 90.61 | 158.00 | 165.18 | 130.09 | 117.95 | 140.98 | 96.76 | - | - | - | 134.83 |

(สป.2)

(สป.2)

ที่มา : *สำนักงานเศรษฐกิจการเกษตร ** ภาคกลาง+ภาคตะวันออก

กรมการค้าภายใน กระทรวงพาณิชย์ กรกฎาคม ๒๕๖๔

ลองกอง

ประจำสัปดาห์ที่ 2 เดือนกรกฎาคม 2564 (วันที่ 12 - 16 กรกฎาคม 2564)

| | 2561 | 2562 | 2563 | 2564 | % Δ |
|---------------------------------------|----------------------------------------|---------|---------|---------|--------------|
| ผลผลิต (ตัน) | 72,151 | 118,602 | 74,358 | 78,970 | 6.20 |
| - ภาคตะวันออก | 17,088 | 21,257 | 22,993 | 20,691 | -10.01 |
| - ภาคใต้ | 36,281 | 76,534 | 34,396 | 42,687 | 24.10 |
| - ภาคเหนือ | 35,543 | 20,809 | 16,969 | 15,592 | -8.11 |
| ช่วงผลผลิตออกมา/แหล่งผลิตสำคัญ | | | | | |
| - ภาคตะวันออก | ก.ค.- ส.ค. จันทบุรี ตราด ระยอง | | | | |
| - ภาคใต้ | ก.ย. - ต.ค. ยะลา นราธิวาส สุราษฎร์ธานี | | | | |
| - ภาคเหนือ | ต.ค. อุตรดิตถ์ สุโขทัย | | | | |
| พื้นที่ให้ผล (ไร่) | 266,633 | 236,090 | 223,017 | 200,268 | -10.20 |
| ผลผลิต/ไร่ (กก) | 271 | 502 | 333 | 394 | 18.32 |
| การบริโภค (ตัน) | | | | | |
| - บริโภคสด | 70,708 | 116,230 | 72,871 | 77,390 | |
| การส่งออก | | | | | |
| - ปริมาณ (ตัน) | 1,452 | 1,408 | 1,712 | 44.65 | (ม.ค.-เม.ย.) |
| - มูลค่า (ล้านบาท) | 45.53 | 31.60 | 42.86 | 1.41 | |
| ประเทศคู่ค้า | ลาว 20% กัมพูชา 12 | | | | |

1. สถานการณ์การผลิตและการตลาด

1.1 การผลิต สศก. คาดการณ์ผลผลิตเพิ่มขึ้นจากปีที่ผ่านมา เนื้อที่ให้ผลโดยรวมลดลง เนื่องจากเกษตรกรปรับเปลี่ยนไปปลูกทุเรียน สำหรับผลผลิตต่อเนื้อที่ให้ผลคาดว่าเพิ่มขึ้น จากสภาพอากาศที่เอื้ออำนวย มีช่วงแล้งก่อนออกดอกมีปริมาณน้ำฝนเพียงพอ อุณหภูมิไม่ร้อนจัด ในช่วงออกดอกและติดข้อซึ่งดีกว่าปี 2563 ภาพรวมผลผลิตทั้งประเทศจึงเพิ่มขึ้น

1.2 การตลาด ลองกองมีอายุการเก็บรักษาสั้น เน้นขายง่ายและส่วนใหญ่บริโภคสดภายในประเทศ จึงต้องมีการกระจายให้ถึงผู้บริโภคโดยเร็ว

2. แนวทางบริหารจัดการผลไม้ ปี 2564 ดังนี้

- 1) ช้อตกลางซื้อขายล่วงหน้า
- 2) เชื่อมโยงกระจายผลผลิตไปยังตลาดปลายทาง
- 3) เพิ่มพื้นที่ขาย : ปิมน้ำมัน สนามบิน
- 4) ประชาสัมพันธ์ : ออนไลน์ ออฟไลน์
- 5) แปรรูป (เกรดตรง) : น้ำพริก
- 6) การขนส่ง : กองทัพ

3. คณะกรรมการดูแลสินค้าผลไม้

สินค้าผลไม้มีคณะกรรมการพัฒนาและบริหารจัดการผลไม้ดูแลรับผิดชอบ โดยมีรัฐมนตรีว่าการกระทรวงเกษตรและสหกรณ์เป็นประธาน และอธิบดีกรมส่งเสริมการเกษตรเป็นกรรมการและเลขานุการ

สถานการณ์ปัจจุบัน

-ขณะนี้ในช่วงปลายฤดูของผลผลิตภาคตะวันออก คุณภาพด้อยกว่าช่วงที่ผ่านมา โดยราคาลองกองเบอร์ 1 และเบอร์ 2 อยู่ที่ กก.ละ 29.88 บาท และ 24.82 บาท ตามลำดับ ส่วนราคาลองกองคละ สศก. ยังไม่มีรายงานราคา โดยคาดว่าจะสิ้นสุดฤดูกาลผลผลิตภาคตะวันออกภายในเดือน ก.ค.64 และคาดว่าผลผลิตภาคใต้จะเริ่มออกสู่ตลาดเดือน ส.ค. 64 เป็นต้นไป

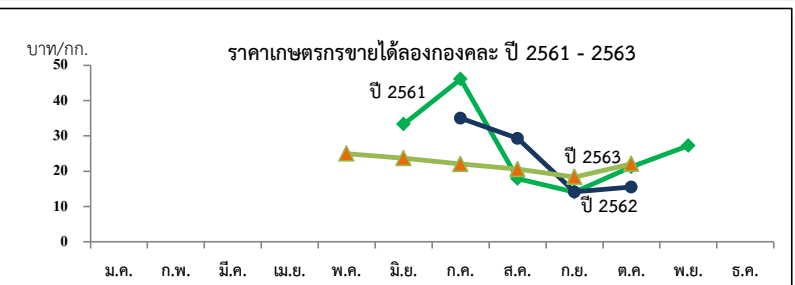

ราคาที่เกษตรกรขายได้ (ลองกอง คละ)

หน่วย : บาท/กก.

| ปี | ม.ค. | ก.พ. | มี.ค. | เม.ย. | พ.ค. | มิ.ย. | ก.ค. | ส.ค. | ก.ย. | ต.ค. | พ.ย. | ธ.ค. | เฉลี่ย |
|------|------|------|-------|-------|-------|-------|-------|-------|-------|-------|-------|-------|--------|
| 2558 | - | - | - | 55.00 | 40.64 | 26.54 | 29.33 | 23.87 | 11.66 | 15.87 | 27.86 | - | 20.48 |
| 2559 | - | - | - | - | - | - | - | 30.22 | 19.26 | 11.26 | 11.28 | - | 22.00 |
| 2560 | - | - | - | - | - | - | - | 19.24 | 20.54 | 27.00 | - | - | 21.20 |
| 2561 | - | - | - | - | - | 36.00 | 26.48 | 17.87 | 14.05 | 21.22 | 26.68 | 30.00 | 19.86 |
| 2562 | - | - | - | - | - | - | 35 | 25.87 | 14.15 | 10.80 | 12.79 | 16.50 | 21.36 |
| 2563 | - | - | - | - | - | 23.67 | 21.77 | 20.61 | 18.38 | 22.07 | - | - | 20.50 |
| 2564 | - | - | - | - | - | - | - | - | - | - | - | - | - |

ที่มา : สำนักงานเศรษฐกิจการเกษตร

กรมการค้าภายใน กระทรวงพาณิชย์

กรกฎาคม 2564

ลำไย

ประจำสัปดาห์ที่ 2 เดือน กรกฎาคม 2564 (วันที่ 12-16 กรกฎาคม 2564)

| | 2561 | 2562 | 2563 | 2564* | % |
|-----------------------------------------------|---------------------------------------------------------------------------------------------------------------------------------------------------------------------------------------------------------------------------------------------------------------------------------------------------------------------------------------------------------------------------------------------------------------------------------------------------------------------------------------------------------|----------------|----------------|----------------|-------------|
| ผลผลิต (ตัน) | 1,055,847 | 1,176,361 | 1,182,462 | 1,414,472 | 19.62 |
| -ภาคเหนือ | 682,249 | 779,803 | 816,830 | 991,244 | 21.35 |
| -ภาคตะวันออกเฉียง | 348,497 | 366,757 | 330,895 | 385,519 | 16.51 |
| -ภาคอื่นๆ | 25,101 | 29,801 | 34,737 | 37,709 | 8.56 |
| ช่วงผลผลิตออกมา/แหล่งผลิตสำคัญ | การกระจายผลผลิต นอกฤดู : ในฤดู คือ 40 : 60 | | | | |
| -ภาคเหนือ | ม.ย. - ก.ย. เชียงใหม่ ลำพูน เชียงราย พะเยา น่าน ตาก ลำปาง และแพร่ | | | | |
| -ภาคตะวันออกเฉียง | ม.ค. - พ.ค. และ ต.ค. - ธ.ค. จันทบุรี สระแก้ว ตราด | | | | |
| พื้นที่ให้ผล (ไร่) | 1,146,339 | 1,537,320 | 1,583,820 | 1,652,829 | 4.36 |
| ผลผลิต/ไร่ (กก.) | 921 | 765 | 747 | 859 | 14.99 |
| มูลค่าผลผลิต (ล้านบาท) | 28,212 | 30,950 | 26,345 | | |
| บริโภคในประเทศ (ตัน) | 105,585 | 101,859 | 102,312 | 123,800 | 21.00 |
| ส่งออก (ตัน/ล้านบาท) | ปี 2561 | ปี 2562 | ปี 2563 | ปี 2564 | |
| - ปริมาณลำไยสดและแช่แข็ง | 551,491 | 583,326 | 464,901 | 198,079 | ม.ค.-พ.ค.64 |
| - มูลค่าลำไยสดและแช่แข็ง | 17,222 | 20,817 | 16,853 | 7,392 | |
| - ปริมาณลำไยกระป๋อง | 9,629 | 9,076 | 9,573 | 2,546 | |
| - มูลค่าลำไยกระป๋อง | 556 | 533 | 657 | 166 | |
| - ปริมาณลำไยอบแห้ง | 205,320 | 164,575 | 155,504 | 14,069 | |
| - มูลค่าลำไยอบแห้ง | 10,504 | 8,780 | 7,058 | 705 | |
| ประเทศคู่ค้า | | | | | |
| ลำไยสด | จีน 91% เวียดนาม 10% อินโดนีเซีย 8% | | | | |
| ลำไยแช่แข็ง | ญี่ปุ่น 31% จีน 23% ออสเตรเลีย 21% | | | | |
| ลำไยกระป๋อง | จีน 31% มาเลเซีย 24% สิงคโปร์ 14% | | | | |
| ลำไยอบแห้ง | จีน 91% เวียดนาม 5% ออสเตรเลีย 2% | | | | |
| อัตราแปรสภาพ | ลำไยกระป๋อง 1 : 1 ลำไยอบแห้ง 1 : 0.33 | | | | |
| | ลำไยสด 100 กก. : ลำไยกระป๋อง 55.00 กก. | | | | |
| | ลำไยสด 100 กก. : ลำไยอบแห้งทั้งหมด 33.33 กก. | | | | |
| | ลำไยสด 100 กก. : ลำไยอบแห้งเฉพาะเนื้อ 10.00 กก. | | | | |
| สถานการณ์ปัจจุบัน | - การผลิต ผลผลิตลำไยภาคเหนือ ปี 2564 เริ่มทยอยออกสู่ตลาดเล็กน้อยประมาณร้อยละ 5 ราคาที่เกษตรกรขายได้เฉลี่ยทั่วประเทศ ลำไยพันธุ์อู๊ดอ กรเกรด AA และ เกรด A อยู่ที่กก.ละ 30 บาท และ 25 บาท ตามลำดับ โดยผลผลิตจะออกมาช่วงสัปดาห์ที่ 2 ของเดือนสิงหาคม 2564 ซึ่งจังหวัดแหล่งผลิตสำคัญ 8 จังหวัดภาคเหนือ ได้เตรียมการบริหารจัดการผลผลิตลำไยไว้เบื้องต้นแล้ว | | | | |
| 1. สถานการณ์การผลิตและการตลาดปี 2564 | 1.1 การผลิต : สศก.คาดการณ์ผลผลิตลำไยทั่วประเทศ จำนวน 1,414,472 ตัน เนื้อที่ให้ผลรวมทั้งประเทศเพิ่มขึ้นเล็กน้อย จากต้นลำไยที่ปลูกในปี 2561 ซึ่งเกษตรกรปลูกแทนที่ชื้อน เช่น ลินจี ข้าวโพดเลี้ยงสัตว์ มันสำปะหลัง และไม้ผลอื่น เป็นต้น เริ่มให้ผลผลิตได้ในปีนี้ ผลผลิตต่อเนื้อที่ให้ผลคาดว่าเพิ่มขึ้น เนื่องจากสภาพอากาศหนาวเย็นเอื้ออำนวยต่อการออกดอกและติดผลกว่าปี 2563 | | | | |
| | 1.2 การตลาด : สศก. คาดว่าจะมีการส่งออกลำไยสดและผลิตภัณฑ์ เพิ่มขึ้นจากปีที่ผ่านมาร้อยละ 7.72 จากสถานการณ์โรคโควิด19 คลี่คลาย สินค้าที่ส่งออกไปจีนสามารถเข้าออกได้ โดยมีมาตรการ ป้องกันที่รัดกุม ตลาดส่งออกลำไยที่สำคัญของไทย ได้แก่ จีน และฮ่องกง ยังมีความต้องการบริโภคลำไยเพิ่มขึ้น อย่างต่อเนื่อง รวมทั้ง ความต้องการลำไยสดและผลิตภัณฑ์จากกลุ่มประเทศอาเซียน โดยเฉพาะเวียดนาม และ อินโดนีเซีย มีแนวโน้มเพิ่มขึ้น และส่งเสริมการขายการส่งออกในตลาดใหม่ เพื่อลดการพึ่งพิงตลาดจีน ซึ่งเป็นตลาดหลักของไทย | | | | |
| 2. 16 มาตรการบริหารจัดการผลไม้ ปี 2564 | 1. เร่งดำเนินการตรวจและรับรอง GAP เป้าหมายไม่น้อยกว่า 120,000 แปลง | | | | |
| | 2. ผ่อนปรนกฎระเบียบการเคลื่อนย้ายแรงงานระหว่างภาค | | | | |
| | 3. กอ.รมน. สนับสนุนกำลังพลช่วยเหลือ และขยายผลผลิต เช่น ล่องกองในพื้นที่ 3 จ. ชายแดนใต้ | | | | |
| | 4. เชื่อมโยงกระจายออกนอกแหล่งผลิต เป้าหมาย 66,600 ตัน | | | | |
| | 5. สนับสนุนให้มีรถเร่ไปรับซื้อผลไม้ เพื่อนำไปขายให้ผู้บริโภค เป้าหมาย 4,000 ตัน | | | | |
| | 6. สนับสนุนค่าขนส่ง สำหรับผลไม้ที่ส่งขายผ่านไปรษณีย์ไทย 2,000 ตัน | | | | |
| | 7. เปิดพื้นที่ให้เกษตรกรนำผลไม้ไปวางขายได้ฟรี ผ่านตลาดกลาง ตลาดสด สนามบิน ห้างฯ ปั้มน้ำมัน | | | | |
| | 8. สนับสนุนการบริหารจัดการให้ผู้ส่งออก กกละ 5 บาท เป้าหมาย 60,000 ตัน | | | | |
| | 9. ทำสัญญาข้อตกลงมาตรฐาน ให้เกษตรกรขายผลไม้ได้ เป้าหมาย 20,000 ตัน | | | | |
| | 10. ผู้โดยสารทุกสายการบิน โหลดผลไม้ขึ้นเครื่องบินได้ฟรี 25 กิโลกรัม | | | | |
| | 11. ร่วมกับหน่วยงานที่เกี่ยวข้องส่งเสริมการค้าผลไม้ online จัดการอบรมกลุ่มเกษตรกร เพื่อให้ความ | | | | |
| | จำหน่ายผลไม้ บนแพลตฟอร์มการค้าออนไลน์ เช่น ไทยแลนด์โพสท์มาร์เก็ต ลาซาด้า ซอปปี้ เป็นต้น | | | | |
| | 12. ส่งเสริมการขายผลไม้ในต่างประเทศ | | | | |
| | 13. ส่งเสริมการส่งออกผลไม้ | | | | |
| | 14. ส่งเสริมการส่งออกผลไม้ในรูปแบบผสมผสาน (Hybrid line) | | | | |
| | 15. ประชาสัมพันธ์สร้างความเชื่อมั่นผลไม้ไทย โดยจัดทำสื่อ 5 ภาษา (อังกฤษ ไทย จีน ญี่ปุ่น เกาหลี | | | | |
| | 16. กระทรวงพาณิชย์และหน่วยงานที่เกี่ยวข้อง บังคับใช้กฎหมาย | | | | |
| | 16.1 พ.ร.บ. การแข่งขันทางการค้า พ.ศ. 2560 | | | | |
| | 16.2 พ.ร.บ. ว่าด้วยราคาสินค้าและบริการ พ.ศ. 2542 | | | | |
| | 16.3 พ.ร.บ. มาตรการขังตวงวัด พ.ศ. 2542 | | | | |

| ปี | ม.ค. | ก.พ. | มี.ค. | เม.ย. | พ.ค. | มิ.ย. | ก.ค. | ส.ค. | ก.ย. | ต.ค. | พ.ย. | ธ.ค. |
|------|-------|-------|-------|-------|-------|-------|--------------|-------|-------|-------|-------|-------|
| 2560 | 29.52 | 24.00 | 23.82 | 25.28 | 24.26 | 30.89 | 21.19 | 18.50 | 21.44 | 24.50 | 20.82 | 25.61 |
| 2561 | 29.29 | 27.88 | 25.50 | 25.72 | 24.50 | 27.45 | 260.01 | 24.32 | 27.56 | 29.99 | 30.63 | 30.74 |
| 2562 | 24.83 | 27.30 | 28.82 | 25.13 | 22.50 | 22.25 | 26.02 | 27.36 | 25.79 | 27.50 | 27.50 | 27.50 |
| 2563 | 26.36 | 20.68 | 19.50 | 19.50 | 19.50 | 21.88 | 23.66 | 20.30 | 21.29 | 20.69 | 20.24 | 27.89 |
| 2564 | 28.40 | 28.21 | 25.13 | 24.36 | 24.65 | 26.78 | 25.00 (สป.2) | | | | | |

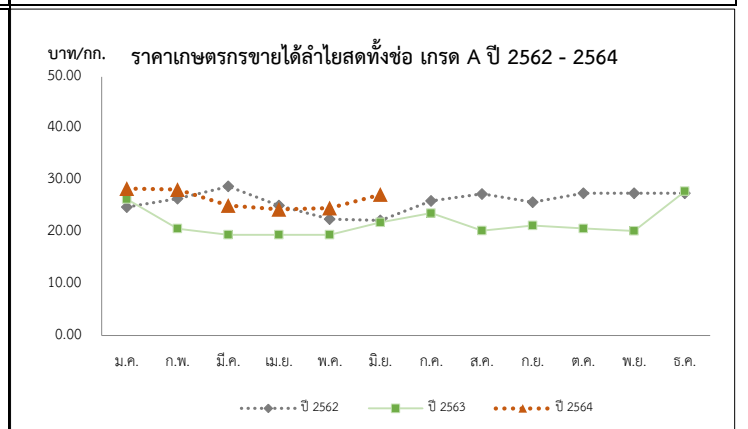

| ราคาเกษตรกรขายได้ลำไยพันธุ์อู๊ดอสดทั้งข้อ เกรด A | | | | | | | | | | | | | บาท/กก. |
|--------------------------------------------------|-------|-------|-------|-------|-------|-------|--------------|-------|-------|-------|-------|-------|---------|
| ปี | ม.ค. | ก.พ. | มี.ค. | เม.ย. | พ.ค. | มิ.ย. | ก.ค. | ส.ค. | ก.ย. | ต.ค. | พ.ย. | ธ.ค. | เฉลี่ย |
| 2560 | 29.52 | 24.00 | 23.82 | 25.28 | 24.26 | 30.89 | 21.19 | 18.50 | 21.44 | 24.50 | 20.82 | 25.61 | 22.35 |
| 2561 | 29.29 | 27.88 | 25.50 | 25.72 | 24.50 | 27.45 | 260.01 | 24.32 | 27.56 | 29.99 | 30.63 | 30.74 | 26.72 |
| 2562 | 24.83 | 27.30 | 28.82 | 25.13 | 22.50 | 22.25 | 26.02 | 27.36 | 25.79 | 27.50 | 27.50 | 27.50 | 26.31 |
| 2563 | 26.36 | 20.68 | 19.50 | 19.50 | 19.50 | 21.88 | 23.66 | 20.30 | 21.29 | 20.69 | 20.24 | 27.89 | 22.28 |
| 2564 | 28.40 | 28.21 | 25.13 | 24.36 | 24.65 | 26.78 | 25.00 (สป.2) | | | | | | 26.08 |

ลิ้นจี่

ประจำสัปดาห์ที่ 2 เดือน กรกฎาคม 2564 (วันที่ 12 - 16 กรกฎาคม 2564)

| | | | | | | |
|-------------------------|---------------------------------------------------------------------------------------|---------|---------|---------|-------------|-----------------------------------------------------------------------------------------------------------------------------------------------------------------------------------------------------------------------------------------------------------------------------------------------------------------------------------------------------------------------------------------------------------------------------------------------------------------------------------------------------------------------------------------------------------------------------------------------------------------------------------------------------------------------------------------------------------------------------------------------------------------------------------------------------------------------------------------------------------------------------------------------------------------------------------------------------------------------------------------------------------------------------------------------------------------------------------------------------------------------------------------------------------------------------------------------------------------------------------------------------------------------------------------------------------------------------------------------------------------------------------------------------------------------------------------------------------------------------------------------------------------------------------------------------------------------------------------|
| | 2561 | 2562 | 2563 | 2564 | % Δ | 1. สถานการณ์การผลิตปี 2564 สศก.คาดการณ์เนื้อที่ให้ผลรวมทั้งประเทศ ปี 2564 ลดลงจากปีที่ผ่านมาประมาณร้อยละ 11.52 เนื้อที่ให้ผลรวมทั้งประเทศลดลง จากที่เกษตรกรโค่นต้นลิ้นจี่ที่อายุมาก ส่วนผลผลิตรวม คาดว่าจะเพิ่มขึ้นเล็กน้อย จากสภาพอากาศที่หนาวเย็นช่วงเดือน ธ.ค. 63 2. 16 มาตรการบริหารจัดการผลไม้ ปี 2564 1. เร่งดำเนินการตรวจและรับรอง GAP เป้าหมายไม่น้อยกว่า 120,000 แปลง 2. ผ่อนปรนกฎระเบียบการเคลื่อนย้ายแรงงานระหว่างภาค 3. กอ.รมน. สนับสนุนกำลังพลช่วยเก็บเกี่ยว และขนย้ายผลไม้ เช่น ลงกองในพื้นที่ 3 จ. ชายแดนใต้ 4. เชื่อมโยงกระจายออกนอกแหล่งผลิต เป้าหมาย 66,600 ตัน 5. สนับสนุนให้มีรถไปรับซื้อผลไม้ เพื่อนำไปขายให้ผู้บริโภค เป้าหมาย 4,000 ตัน 6. สนับสนุนค่าขนส่ง สำหรับผลไม้ที่ส่งขายผ่านไปรษณีย์ไทย 2,000 ตัน 7. เปิดพื้นที่ให้เกษตรกรนำผลไม้ไปวางขายได้ฟรี ผ่านตลาดกลาง ตลาดสด สนามบิน ห้างฯ ปั้มน้ำมัน 8. สนับสนุนค่าบริหารจัดการให้ผู้ส่งออก กก.ละ 5 บาท เป้าหมาย 60,000 ตัน 9. ทำสัญญาข้อตกลงมาตรฐาน ให้เกษตรกรขายผลไม้ได้ เป้าหมาย 20,000 ตัน 10. ผู้โดยสารทุกสายการบิน โหลดผลไม้ขึ้นเครื่องบินได้ฟรี 25 กิโลกรัม 11. ร่วมกับหน่วยงานที่เกี่ยวข้องส่งเสริมการค้าผลไม้ online จัดการอบรมกลุ่มเกษตรกร เพื่อให้ความจำหน่ายผลไม้ บนแพลตฟอร์มการค้าออนไลน์ เช่น ไทยแลนด์โทสต์มาร์ท ลาซาด้า ช้อปปี้ เป็นต้น 12. ส่งเสริมการขายผลไม้ในต่างประเทศ 13. ส่งเสริมการส่งออกผลไม้ 14. ส่งเสริมการส่งออกผลไม้ในรูปแบบผสมผสาน (Hybrid line) 15. ประชาสัมพันธ์สร้างความเชื่อมั่นผลไม้ไทย โดยจัดทำสื่อ 5 ภาษา (อังกฤษ ไทย จีน ญี่ปุ่น เกาหลี) 16. กระทรวงพาณิชย์และหน่วยงานที่เกี่ยวข้อง บังคับใช้กฎหมาย |
| ผลผลิต (ตัน) | 48,024 | 23,029 | 33,996 | 30,080 | -11.52 | |
| - ภาคเหนือ | 42,653 | 22,932 | 30,307 | 25,334 | -16.41 | |
| - ภาคตะวันออกเฉียงเหนือ | 1,036 | 97 | 1,245 | 1,363 | 9.48 | |
| - ภาคกลาง | 4,335 | 0 | 2,444 | 3,383 | 38.42 | |
| เนื้อที่ให้ผลผลิต (ไร่) | 109,134 | 102,555 | 99,978 | 100,008 | 0.03 | |
| ผลผลิต/ไร่ (กก.) | 440 | 225 | 340 | 301 | -11.47 | |
| แหล่งผลิต | เชียงใหม่ พะเยา เชียงราย น่าน | | | | | |
| ช่วงออกสู่ตลาดมาก | พฤษภาคม-มิถุนายน 88 % | | | | | |
| จำนวนครัวเรือน | 19,033 | 18,696 | | | | |
| บริโภคสด (ตัน) | 37,543 | 15,203 | 26,310 | | | |
| ส่งออก (ตัน) | ปี 2561 | ปี 2562 | ปี 2563 | ปี 2564 | | |
| - ลิ้นจี่ (ผลสด) | 2,067 | 1,304 | 1,178 | 793 | | |
| - ลิ้นจี่ (กระป๋อง) | 3,655 | 3,106 | 3,107 | 1,295 | ม.ค.-พ.ค.64 | |
| - ลิ้นจี่ (อบแห้ง) | 2.56 | 0.89 | 4.47 | 3 | | |
| ประเทศคู่ค้า | | | | | | |
| - ลิ้นจี่สด | จีน อินโดนีเซีย มาเลเซีย | | | | | |
| - ลิ้นจี่กระป๋อง | สหรัฐอเมริกา มาเลเซีย อินโดนีเซีย | | | | | |
| อัตราแปรสภาพ | ลิ้นจี่สด 100 กก. : ลิ้นจี่กระป๋อง 48 กก. ลิ้นจี่สด 100 กก. : ลิ้นจี่อบแห้ง 10 กก. | | | | | |

| |
|-----------------------------------------------------------------------------------------|
| สถานการณ์ปัจจุบัน - ผลผลิตลิ้นจี่ภาคเหนือ ปี 2564 สิ้นสุดฤดูกาลเก็บเกี่ยวแล้ว |
|-----------------------------------------------------------------------------------------|

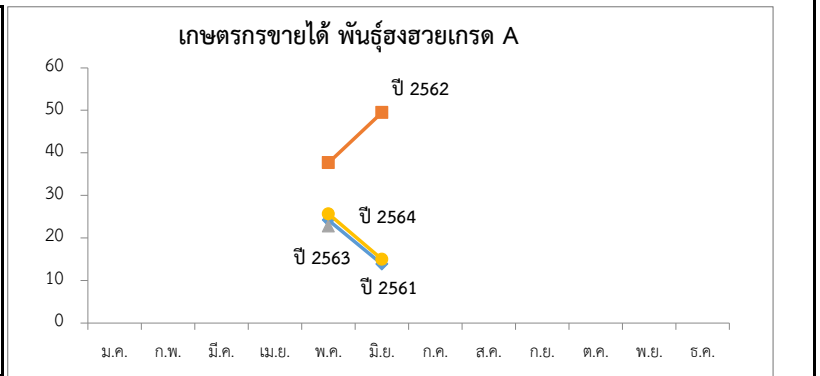

| |
|-----------------------------------------------------------------------------------------|
| สถานการณ์ปัจจุบัน - ผลผลิตลิ้นจี่ภาคเหนือ ปี 2564 สิ้นสุดฤดูกาลเก็บเกี่ยวแล้ว |
|-----------------------------------------------------------------------------------------|

| |
|---------------------------------------------------------------|
| ราคาเกษตรกรขายได้ ลิ้นจี่พันธุ์ฮวงฮวย เกรด A (บาท/กก.) |
|---------------------------------------------------------------|

ที่มา : สำนักงานเศรษฐกิจการเกษตร

กล้วยหอมทอง

ประจำสัปดาห์ที่ 2 ของเดือนกรกฎาคม (12 - 16 กรกฎาคม 2564)

| | | | | | | | | | | | | | | | | | | | | | | | | | | | | | | | | | | | | | | | | | | | | | | | | | | | | | | | | | | | | | | | | | | | | | | | | | | | | | | | |
|-------------------------------------------------------------------------------------------------------------------------------------------------------------------------------------------------------------------------------------------------------------------------------------------------------------------------------------------------------------------------------------------------------------------------------------------------------------------------------------------------------------------------------------------------------------------------------------------------------------------------------------------------------------------------------------------------------------------------------------------------------------------------------------------------------------------------------------------------------------------------------------------------------------------------------------------------------------------------------------------------------------------------------------------------------------------------------------------------------------------------------------------------------------------------------------------------------------------------------------------------------------------------------------------------------------------------------------------------------------------------------------------------------------------------------------------------------------------------------------------------------------------------------------------------------------------------------------|--------------------------------------------------------|---------|---------|--------------------------|-------------------|---|--------------------|--------|--------|--------|--------------------------|-------|---------------------|--------|--------|--------|--------|------|--------------------------------|--------|--------|--------|--------|-------|------------------------------|---------|---------|---------|--------|--------|---------------|--------------------------------------------------------|--|--|--|--|-------------------|---------|---------|---------|-----|-------------------|--------|--|--|--|--|--|------------|--|--|--|--|--|--------------|-------|-------|-------|------------------------|--|------------------|-----|----|-----|----|--|----------------|-----------------|--|--|--|--|-----------------|-----------------------------------------|--|--|--|--|---------------------------------------------------------------------------------------------------------------------------------------------------------------------------------------------------------------------------------------------------------------------------------------------------------------------------------------------------------------------------------------------------------------------------------------------------------------------------------------------------------------------------------------------------------------------------------------------------------------------------------------------------------------------------------------------------------------------------------------------------------------------------------------------------------------------------------------------------------------------------------------------------------------------------------------------------------------------------------------------------------------------------------------------------------|
| <table style="width: 100%; border-collapse: collapse;"> <tr> <td style="width: 15%;">ผลผลิต</td> <td style="width: 10%;">2561</td> <td style="width: 10%;">2562</td> <td style="width: 10%;">2563</td> <td style="width: 10%;">2564</td> <td style="width: 5%;">%</td> </tr> <tr> <td>เนื้อที่ปลูก (ไร่)</td> <td>88,208</td> <td>79,821</td> <td>79,014</td> <td>(ม.ค. - มิ.ย.) 71,324</td> <td>-9.73</td> </tr> <tr> <td>เนื้อที่ให้ผล (ไร่)</td> <td>41,606</td> <td>43,557</td> <td>40,933</td> <td>42,388</td> <td>3.55</td> </tr> <tr> <td>เนื้อที่เก็บเกี่ยวผลผลิต (ไร่)</td> <td>33,643</td> <td>35,315</td> <td>30,210</td> <td>27,505</td> <td>-8.95</td> </tr> <tr> <td>ผลผลิตที่เก็บเกี่ยวได้ (ตัน)</td> <td>175,846</td> <td>126,384</td> <td>111,738</td> <td>68,795</td> <td>-38.43</td> </tr> <tr> <td>แหล่งเพาะปลูก</td> <td colspan="5">ปทุมธานี เพชรบุรี สุราษฎร์ธานี สระบุรี ชุมพร อุตรดิตถ์</td> </tr> <tr> <td>ใช้ในประเทศ (ตัน)</td> <td>166,489</td> <td>121,909</td> <td>108,274</td> <td>N/A</td> <td>(ปี 63) -11.18</td> </tr> <tr> <td>ส่งออก</td> <td colspan="5"></td> </tr> <tr> <td>กล้วยหอมสด</td> <td colspan="5"></td> </tr> <tr> <td>ปริมาณ (ตัน)</td> <td>9,357</td> <td>4,475</td> <td>3,464</td> <td>(ม.ค. - พ.ค.) 3,305</td> <td></td> </tr> <tr> <td>มูลค่า (ล้านบาท)</td> <td>157</td> <td>92</td> <td>104</td> <td>96</td> <td></td> </tr> <tr> <td>คู่ค้าที่สำคัญ</td> <td colspan="5">ญี่ปุ่น จีน ลาว</td> </tr> <tr> <td>คู่แข่งที่สำคัญ</td> <td colspan="5">ฟิลิปปินส์ เอกวาดอร์ เบลเยียม คอสตาริกา</td> </tr> </table> | ผลผลิต | 2561 | 2562 | 2563 | 2564 | % | เนื้อที่ปลูก (ไร่) | 88,208 | 79,821 | 79,014 | (ม.ค. - มิ.ย.) 71,324 | -9.73 | เนื้อที่ให้ผล (ไร่) | 41,606 | 43,557 | 40,933 | 42,388 | 3.55 | เนื้อที่เก็บเกี่ยวผลผลิต (ไร่) | 33,643 | 35,315 | 30,210 | 27,505 | -8.95 | ผลผลิตที่เก็บเกี่ยวได้ (ตัน) | 175,846 | 126,384 | 111,738 | 68,795 | -38.43 | แหล่งเพาะปลูก | ปทุมธานี เพชรบุรี สุราษฎร์ธานี สระบุรี ชุมพร อุตรดิตถ์ | | | | | ใช้ในประเทศ (ตัน) | 166,489 | 121,909 | 108,274 | N/A | (ปี 63) -11.18 | ส่งออก | | | | | | กล้วยหอมสด | | | | | | ปริมาณ (ตัน) | 9,357 | 4,475 | 3,464 | (ม.ค. - พ.ค.) 3,305 | | มูลค่า (ล้านบาท) | 157 | 92 | 104 | 96 | | คู่ค้าที่สำคัญ | ญี่ปุ่น จีน ลาว | | | | | คู่แข่งที่สำคัญ | ฟิลิปปินส์ เอกวาดอร์ เบลเยียม คอสตาริกา | | | | | <p>1. การผลิต</p> <p>คาดว่าเนื้อที่ให้ผลในปี 2564 จะมีปริมาณใกล้เคียงกับปี 2563 โดยอายุการเก็บเกี่ยวกล้วยหอมการปลูกตั้งแต่ลงพินธุ์จนถึงเก็บผลผลิตได้ใช้เวลาประมาณ 8 - 11 เดือน (หลังจากตัดหัวปลีแล้ว 53 วัน จึงจะตัดเครือได้)</p> <p>2. การตลาด</p> <p>ไทยได้โควตาส่งออกกล้วยหอมทองไปญี่ปุ่นปีละ 8,000 ตัน แต่ส่งออกได้เพียงปีละ 3,000 - 4,000 ตัน เนื่องจากผลผลิตไม่ได้ตามคุณภาพที่ญี่ปุ่นกำหนด สำหรับตลาดภายในประเทศส่วนใหญ่จะมีผู้รวบรวมท้องถิ่น นำไปจำหน่ายที่ตลาดกลาง และห้างสรรพสินค้า สำหรับเกษตรกรจะส่งเข้าโรงงานแปรรูปต่อไป</p> <p>3. มาตรการ</p> <p>3.1 กระทรวงเกษตรและสหกรณ์</p> <ul style="list-style-type: none"> - ส่งเสริมการผลิตกล้วยหอมแปลงใหญ่ โดยเน้นระบบ GAP <p>3.2 กระทรวงพาณิชย์</p> <ul style="list-style-type: none"> - กล้วยหอมเพื่อส่งออก เกษตรกรจะมีการทำสัญญาข้อตกลงซื้อขายกับผู้ประกอบการส่งออกไว้ล่วงหน้า - กรณีออกมากระจุกตัว จะเร่งเชื่อมโยงตลาดปลายทาง ห้างสรรพสินค้า ผลักดันเข้าสู่การแปรรูปเพิ่มขึ้นและ จัดสถานที่ให้เกษตรกรจำหน่ายให้กับผู้บริโภคโดยตรง |
| ผลผลิต | 2561 | 2562 | 2563 | 2564 | % | | | | | | | | | | | | | | | | | | | | | | | | | | | | | | | | | | | | | | | | | | | | | | | | | | | | | | | | | | | | | | | | | | | | | | | | | | |
| เนื้อที่ปลูก (ไร่) | 88,208 | 79,821 | 79,014 | (ม.ค. - มิ.ย.) 71,324 | -9.73 | | | | | | | | | | | | | | | | | | | | | | | | | | | | | | | | | | | | | | | | | | | | | | | | | | | | | | | | | | | | | | | | | | | | | | | | | | |
| เนื้อที่ให้ผล (ไร่) | 41,606 | 43,557 | 40,933 | 42,388 | 3.55 | | | | | | | | | | | | | | | | | | | | | | | | | | | | | | | | | | | | | | | | | | | | | | | | | | | | | | | | | | | | | | | | | | | | | | | | | | |
| เนื้อที่เก็บเกี่ยวผลผลิต (ไร่) | 33,643 | 35,315 | 30,210 | 27,505 | -8.95 | | | | | | | | | | | | | | | | | | | | | | | | | | | | | | | | | | | | | | | | | | | | | | | | | | | | | | | | | | | | | | | | | | | | | | | | | | |
| ผลผลิตที่เก็บเกี่ยวได้ (ตัน) | 175,846 | 126,384 | 111,738 | 68,795 | -38.43 | | | | | | | | | | | | | | | | | | | | | | | | | | | | | | | | | | | | | | | | | | | | | | | | | | | | | | | | | | | | | | | | | | | | | | | | | | |
| แหล่งเพาะปลูก | ปทุมธานี เพชรบุรี สุราษฎร์ธานี สระบุรี ชุมพร อุตรดิตถ์ | | | | | | | | | | | | | | | | | | | | | | | | | | | | | | | | | | | | | | | | | | | | | | | | | | | | | | | | | | | | | | | | | | | | | | | | | | | | | | |
| ใช้ในประเทศ (ตัน) | 166,489 | 121,909 | 108,274 | N/A | (ปี 63) -11.18 | | | | | | | | | | | | | | | | | | | | | | | | | | | | | | | | | | | | | | | | | | | | | | | | | | | | | | | | | | | | | | | | | | | | | | | | | | |
| ส่งออก | | | | | | | | | | | | | | | | | | | | | | | | | | | | | | | | | | | | | | | | | | | | | | | | | | | | | | | | | | | | | | | | | | | | | | | | | | | | | | | |
| กล้วยหอมสด | | | | | | | | | | | | | | | | | | | | | | | | | | | | | | | | | | | | | | | | | | | | | | | | | | | | | | | | | | | | | | | | | | | | | | | | | | | | | | | |
| ปริมาณ (ตัน) | 9,357 | 4,475 | 3,464 | (ม.ค. - พ.ค.) 3,305 | | | | | | | | | | | | | | | | | | | | | | | | | | | | | | | | | | | | | | | | | | | | | | | | | | | | | | | | | | | | | | | | | | | | | | | | | | | |
| มูลค่า (ล้านบาท) | 157 | 92 | 104 | 96 | | | | | | | | | | | | | | | | | | | | | | | | | | | | | | | | | | | | | | | | | | | | | | | | | | | | | | | | | | | | | | | | | | | | | | | | | | | |
| คู่ค้าที่สำคัญ | ญี่ปุ่น จีน ลาว | | | | | | | | | | | | | | | | | | | | | | | | | | | | | | | | | | | | | | | | | | | | | | | | | | | | | | | | | | | | | | | | | | | | | | | | | | | | | | |
| คู่แข่งที่สำคัญ | ฟิลิปปินส์ เอกวาดอร์ เบลเยียม คอสตาริกา | | | | | | | | | | | | | | | | | | | | | | | | | | | | | | | | | | | | | | | | | | | | | | | | | | | | | | | | | | | | | | | | | | | | | | | | | | | | | | |

สถานการณ์ปัจจุบัน

ผลผลิตออกสู่ตลาดน้อย เนื่องจากสภาพอากาศไม่เอื้ออำนวยส่งผลให้ราคาที่เกษตรกรขายได้เฉลี่ยปรับตัวสูงขึ้นเป็นเฉลี่ย 249 บาท/100 ผล

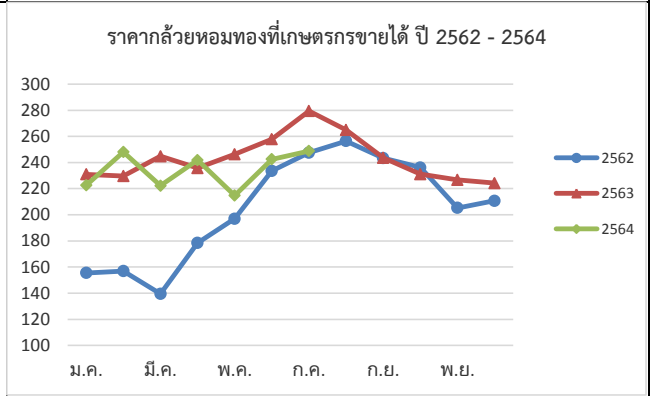

| ราคากล้วยหอมที่เกษตรกรขายได้ (100 ผล/บาท) | | | | | | | | | | | | | |
|-------------------------------------------|------|------|-------|-------|------|-------|---------------|------|------|------|------|------|--------|
| ปี | ม.ค. | ก.พ. | มี.ค. | เม.ย. | พ.ค. | มิ.ย. | ก.ค. | ส.ค. | ก.ย. | ต.ค. | พ.ย. | ธ.ค. | เฉลี่ย |
| 2560 | 223 | 211 | 215 | 207 | 221 | 222 | 215 | 219 | 219 | 212 | 186 | 178 | 211 |
| 2561 | 196 | 207 | 196 | 180 | 169 | 160 | 170 | 184 | 167 | 166 | 169 | 163 | 177 |
| 2562 | 156 | 157 | 140 | 179 | 197 | 233 | 247 | 256 | 243 | 236 | 205 | 211 | 205 |
| 2563 | 231 | 230 | 245 | 236 | 246 | 258 | 279 | 265 | 244 | 231 | 227 | 224 | 243 |
| 2564 | 223 | 248 | 222 | 242 | 215 | 243 | 249 (สป.2) | | | | | | 234 |

ที่มา การผลิต : กรมส่งเสริมการเกษตร (ณ 30 มิ.ย. 64)

กรมการค้าภายใน กระทรวงพาณิชย์

ราคา : สำนักเศรษฐกิจการเกษตร

กรกฎาคม 2564

ไก่เนื้อ

ประจำสัปดาห์ที่ 2 ของเดือนกรกฎาคม (วันที่ 12 - 16 ก.ค. 64)

| | 2560 | 2561 | 2562 | 2563 | 2564 | % Δ |
|-------------------------------------------------------|--------------------------------------------------------------------------------------------------------------------------------------------------------------------------|---------|---------|---------|---------|------------------|
| ผลผลิต | | | | | | (คาดการณ์) |
| - ไก่มีชีวิต (ล้านตัว) | 1,606 | 1,657 | 1,713 | 1,757 | 1,757 | - |
| - เนื้อไก่ (ล้านตัน) | 2.56 | 2.57 | 2.86 | 2.94 | 2.94 | - |
| จำนวนเกษตรกร (ราย) | 36,546 | 32,001 | 32,631 | 31,344 | 31,344 | - |
| บริโภคในประเทศ (ล้านตัน) | 1.20 | 1.23 | 1.26 | 1.29 | 1.32 | 2.3 |
| ส่งออก | | | | | | |
| - ปริมาณ (ตัน) | 758,464 | 839,428 | 902,482 | 919,335 | 430,982 | (ม.ค.-พ.ค. 64) |
| - มูลค่า (ล้านบาท) | 96,019 | 97,624 | 105,030 | 103,891 | 43,492 | (ม.ค.-พ.ค. 64) |
| ประเทศคู่ค้า : ญี่ปุ่น อังกฤษ จีน สหภาพยุโรป | | | | | | |
| ประเทศคู่แข่ง : บราซิล สหรัฐอเมริกา สหภาพยุโรป | | | | | | |
| นำเข้า | | | | | | |
| - ปริมาณ (ตัน) | 1,303 | 1,554 | 1,935 | 1,607 | 55 | (ม.ค.-พ.ค. 64) |
| - มูลค่า (ล้านบาท) | 184 | 120 | 155 | 106 | 3 | (ม.ค.-พ.ค. 64) |
| มูลค่าผลผลิต (ล้านบาท) | 142,034 | 148,872 | 116,390 | 118,796 | 50,217 | (ม.ค.- มิ.ย. 64) |
| แหล่งผลิตสำคัญ | 1.ลพบุรี (17.05%) 2.สระบุรี (9.96%) 3.กาญจนบุรี (8.57%) 4.นครราชสีมา (8.10%) 5.ชลบุรี (7.55%) | | | | | |
| ที่มา | (1) ผลผลิตไทย/ใช้ในประเทศ : กรมปศุสัตว์ (2) นำเข้า-ส่งออก : กรมศุลกากร (3) ต้นทุนการผลิต / แหล่งผลิตสำคัญ : สศก. (4) มูลค่าผลผลิต : ปริมาณผลผลิต x ราคาเฉลี่ยรายปี | | | | | |



สถานการณ์

- ปริมาณผลผลิตเพียงพอกับความต้องการบริโภคของตลาดภายในประเทศและตลาดต่างประเทศจากสถานการณ์การแพร่ระบาดของ Covid-19 ในวงกว้าง ทำให้ภาครัฐออกมาตรการเข้มงวดกับจังหวัดพื้นที่เสี่ยง โดยมีการกำหนดช่วงเวลา เปิด-ปิดกิจการ และเวลาเดินทางออกนอกเคหสถานเป็ระยะเวลา ๑๔ วัน (๑๒-๒๖ ก.ค. ๖๔) ส่งผลให้ภาวะการค้าโดยรวมชะลอตัว
- ราคาไก่มีชีวิตหน้าโรงฆ่าและราคาขายปลีกไก่สดทั้งตัวรวมเครื่องในทรงตัวเท่ากับสัปดาห์ก่อน

แนวโน้ม

- ปริมาณการผลิตเพียงพอ ความต้องการบริโภคในประเทศและการส่งออกไม่ลดลง จึงคาดว่าแนวโน้มราคายังคงทรงตัว

มาตรการ

แนวทางการดำเนินงานของ คน.

- กำกับดูแลการค้าปลีก ติดตามภาวะการค้าปลีกและราคาขายปลีกในตลาดสดให้สอดคล้องกับราคาผลผลิตหน้าฟาร์ม รวมทั้งตรวจสอบกำกับดูแลด้านเครื่องชั่งและการปิดป้ายแสดงราคา
- เชื่อมโยงการจำหน่ายเนื้อไก่และผลิตภัณฑ์ผ่านช่องทางจำหน่ายของกรมฯ เช่น งานธงฟ้า
- รณรงค์บริโภคไก่ให้เพิ่มขึ้น

การดำเนินงานของ Chicken Board

- บริหารจัดการอุปสงค์อุปทาน กำหนดแนวทางแก้ไขปัญหาร่วมกับหน่วยงานที่เกี่ยวข้อง ภายใต้ Chicken Board โดยมีอธิบดีกรมปศุสัตว์เป็นประธาน

| ราคา (บาท / กก.) | ปี | ม.ค. | ก.พ. | มี.ค. | เม.ย. | พ.ค. | มิ.ย. | ก.ค. | ส.ค. | ก.ย. | ต.ค. | พ.ย. | ธ.ค. | เฉลี่ย |
|------------------------|------|-------|-------|-------|-------|-------|--------------|-------|-------|-------|-------|-------|-------|--------|
| ขายส่งไก่มีชีวิต | 2560 | 35.70 | 37.84 | 36.22 | 38.75 | 40.00 | 39.09 | 37.55 | 37.59 | 37.88 | 33.13 | 32.23 | 31.50 | 36.46 |
| หน้าโรงฆ่า กทม. | 2561 | 31.50 | 31.50 | 31.50 | 31.50 | 31.50 | 31.50 | 31.75 | 35.00 | 34.40 | 32.50 | 32.50 | 32.50 | 32.30 |
| (คน.) | 2562 | 32.50 | 33.34 | 34.50 | 34.50 | 34.50 | 36.18 | 36.50 | 36.50 | 35.60 | 34.17 | 33.87 | 35.50 | 34.81 |
| | 2563 | 35.14 | 34.50 | 34.00 | 32.21 | 30.67 | 33.50 | 33.50 | 33.50 | 33.10 | 32.25 | 31.50 | 32.50 | 33.03 |
| | 2564 | 31.75 | 31.50 | 32.80 | 33.50 | 33.50 | 32.88 | 31.50 | | | | | | 32.49 |
| | | | | | | | (16 ก.ค. 64) | | | | | | | |
| ขายปลีกไก่สดทั้งตัว | 2560 | 64.50 | 67.50 | 67.50 | 69.69 | 72.50 | 67.95 | 67.50 | 67.50 | 67.50 | 64.87 | 62.50 | 62.50 | 66.83 |
| รวมเครื่องใน ตลาด กทม. | 2561 | 62.50 | 62.50 | 62.50 | 62.50 | 62.50 | 62.50 | 63.75 | 67.50 | 66.75 | 62.50 | 62.50 | 62.50 | 63.38 |
| (คน.) | 2562 | 62.50 | 62.50 | 62.50 | 62.50 | 62.50 | 62.50 | 62.50 | 62.50 | 62.50 | 62.50 | 62.50 | 62.50 | 62.50 |
| | 2563 | 62.50 | 62.50 | 62.50 | 62.50 | 62.50 | 63.21 | 65.00 | 65.00 | 65.00 | 65.00 | 65.00 | 63.00 | 63.64 |
| | 2564 | 62.50 | 62.50 | 62.50 | 62.50 | 62.50 | 62.50 | 62.50 | | | | | | 62.50 |
| | | | | | | | (16 ก.ค. 64) | | | | | | | |

กุ้งขาวแวนนาไม

ประจำสัปดาห์ที่ 2 ของเดือนกรกฎาคม 2564 (วันที่ 12 ก.ค. - 16 ก.ค. 64)

| | 2560 | 2561 | 2562 | 2563 | 2564 <small>(ม.ค. - พ.ค. 64)</small> | |
|-----------------------|-----------------------------------------------------------|---------|---------|---------|-----------------------------------------|------------------------------|
| ผลผลิต | 297,111 | 298,343 | 317,839 | 288,765 | 92,872 | ความเคลื่อนไหวของราคา |
| กุ้งขาวแวนนาไม (ตัน) | 286,140 | 285,506 | 304,033 | 245,644 | 89,057 | ราคากุ้งขาว ณ ตลาดทะเลไทย |
| กุ้งกุลาดำ (ตัน) | 10,971 | 12,837 | 13,806 | 11,618 | 3,815 | สัปดาห์ที่ 2 |
| การส่งออก | | | | | | สัปดาห์ที่ 1 |
| - ปริมาณ (ตัน) | 212,313 | 184,845 | 175,195 | 149,485 | 56,108 | เพิ่ม/ลด |
| - มูลค่า (ล้านบาท) | 70,473 | 58,237 | 51,331 | 44,463 | 16,509 | (บาท/กก.) |
| การนำเข้า | | | | | | (16 ก.ค. 64) |
| - ปริมาณ (ตัน) | 31,634 | 27,814 | 28,270 | 25,061 | 24,864 | (9 ก.ค. 64) |
| - มูลค่า (ล้านบาท) | 4,199 | 4,223 | 3,859 | 3,125 | 3,609 | (บาท/กก.) |
| แหล่งผลิตสำคัญ | 1. สุราษฎร์ธานี (16%) 2. นครศรีธรรมราช (10%) 3. ตรัง (9%) | | | | | |
| | 4. ฉะเชิงเทรา (7%) 5. จันทบุรี (6%) | | | | | |
| ที่มา | (1) ผลผลิต : กรมประมง | | | | | |
| | (2) ส่งออก - นำเข้า : กรมศุลกากร | | | | | |
| | (3) มูลค่าผลผลิต : คำนวณจากปริมาณผลผลิต x ราคาเฉลี่ยรายปี | | | | | |

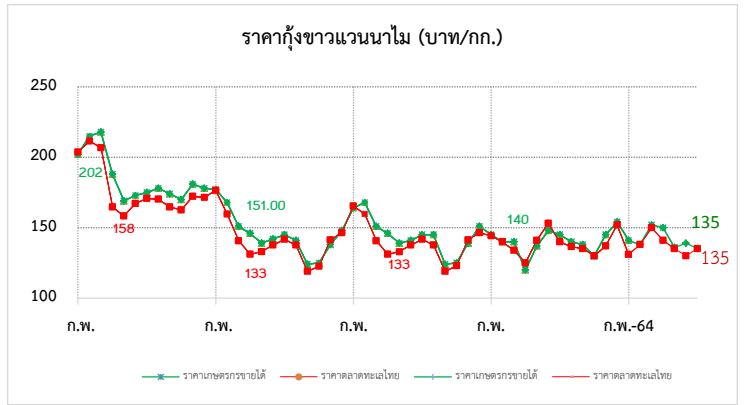

สถานการณ์

- ผลผลิตกุ้งขาวเข้าสู่ตลาดทะเลไทยในสัปดาห์นี้ จำนวน 305 ตู ลดลงจากสัปดาห์ก่อน 54 ตู หรือร้อยละ 15.04 (ส.ก่อน 359 ตู)
- ผลจากการแพร่ระบาดของโควิด-19 ระลอกใหม่ ส่งผลให้การบริโภคกุ้งภายในประเทศลดลง ประกอบกับการส่งออกชะลอลงจากการแข่งขันด้านราคาของประเทศผู้ส่งออกหลัก อาทิ เอกวาดอร์ อินโดนีเซีย และอินเดีย
- ผลผลิตกุ้งขาวออกสู่ตลาดขึ้นอยู่กับปริมาณและคุณภาพ โดยราคากุ้งขาวขนาด ราคาทรงตัวจากสัปดาห์ก่อน

แนวโน้ม

- สถานการณ์ โควิด-19 ยังคงส่งผลกระทบต่อราคาสินค้าและการบริโภคทั้งในและต่างประเทศ
- คาดว่าราคาทรงตัวและปรับเคลื่อนไหวเล็กน้อยตามความต้องการบริโภค

มาตรการด้านตลาด : คน.

- คบท. อนุมัติ (20 พ.ค. 64) เงินจ่ายขาดวงเงิน 63.036 ล้านบาท เพื่อใช้ในการดำเนินโครงการช่วยเหลือเกษตรกรผู้เลี้ยงกุ้ง ปี 2564 ดังนี้
 1. เชื่อมโยงการจำหน่ายกุ้ง โดยรัฐช่วยค่าชดเชยส่วนต่างราคาให้เกษตรกร และค่าบริหารจัดการในส่วนของการใช้จ่ายดำเนินการด้านการตลาด
 2. จัดกิจกรรมส่งเสริมการบริโภคกุ้ง ผ่านห้างสรรพสินค้า ห้างค้าส่งค้าปลีก จำนวน ๓๐ ครั้ง

ความช่วยเหลือผ่านกลไกคณะกรรมการ คชก.

- คบท. อนุมัติ (2 ม.ค. 62) เงินจ่ายขาดวงเงิน 314.80 ล้านบาท จากกองทุนรวมเพื่อช่วยเหลือเกษตรกร ให้กรมประมงดำเนินโครงการเพิ่มขีดความสามารถด้านการผลิตและการตลาด กุ้งทะเล ปี 2561 ระยะเวลาโครงการ ปี 2561 - 2564
- คบท. อนุมัติ (20 พ.ค. 64) เงินจ่ายขาดวงเงิน 454.50 ล้านบาท จากกองทุนรวมเพื่อช่วยเหลือเกษตรกร ให้กรมประมงดำเนินโครงการลดต้นทุนการผลิตกุ้งทะเลเพื่อเพิ่มขีดความสามารถการแข่งขันในอุตสาหกรรมกุ้งทะเลอย่างยั่งยืน ปี 2564 ระยะเวลาโครงการ ปี 2564 - 2570
- คบท. อนุมัติ (20 พ.ค. 64) เงินจ่ายขาดวงเงิน 63.036 ล้านบาท จากกองทุนรวมเพื่อช่วยเหลือเกษตรกร ให้กรมการค้าภายใน เพื่อดำเนินโครงการช่วยเหลือเกษตรกรผู้เลี้ยงกุ้ง ปี 2564

| ราคากุ้งขาว (บาท/กก.) | ปี | ม.ค. | ก.พ. | มี.ค. | เม.ย. | พ.ค. | มิ.ย. | ก.ค. | ส.ค. | ก.ย. | ต.ค. | พ.ย. | ธ.ค. | เฉลี่ย |
|--------------------------|------|--------|--------|--------|--------|--------|--------|--------|--------|--------|--------|--------|--------|--------------|
| ราคากุ้งขาว (70 ตัว/กก.) | 2561 | 177.00 | 184.00 | 183.00 | 145.00 | 125.00 | 140.00 | 158.00 | 154.00 | 138.00 | 131.00 | 135.00 | 145.00 | 151.25 |
| ที่เกษตรกรขายได้ : สคก. | 2562 | 164.00 | 168.00 | 151.00 | 146.00 | 139.00 | 142.00 | 145.00 | 141.00 | 124.00 | 125.00 | 138.00 | 148.00 | 144.25 |
| (เฉลี่ยทั้งประเทศ) | 2563 | 146.00 | 142.00 | 136.00 | 127.00 | 137.00 | 147.00 | 145.00 | 140.00 | 138.00 | 133.00 | 136.00 | 154.00 | 140.08 |
| | 2564 | 141.00 | 138.00 | 150.00 | 150.00 | 139.00 | 141.00 | 135.00 | | | | | | 142.00 |
| | | | | | | | | | | | | | | (16 ก.ค. 64) |
| ราคากุ้งขาว (70 ตัว/กก.) | 2561 | 176.43 | 180.25 | 174.76 | 134.12 | 118.33 | 139.05 | 158.25 | 152.05 | 134.50 | 131.00 | 131.14 | 145.56 | 147.95 |
| ขายส่ง ณ ตลาดทะเลไทย | 2562 | 165.45 | 159.74 | 140.71 | 131.11 | 133.00 | 137.63 | 141.75 | 137.62 | 119.05 | 122.62 | 141.32 | 146.39 | 139.70 |
| | 2563 | 144.32 | 140.00 | 133.86 | 130.00 | 140.56 | 153.10 | 147.63 | 136.50 | 133.50 | 132.75 | 138.68 | 151.67 | 140.21 |
| | 2564 | 130.53 | 138.33 | 146.52 | 141.88 | 132.22 | 139.76 | 135.00 | | | | | | 137.75 |
| | | | | | | | | | | | | | | (16 ก.ค. 64) |

ข้าวโพดเลี้ยงสัตว์

ประจำสัปดาห์ที่ 2 เดือนกรกฎาคม 2564 (12 - 16 กรกฎาคม 2564)

| ผลผลิต (ล้านตัน) | ปี 61/62 | ปี 62/63 | ปี 63/64 | ปี 64/65 (ก.ค. 64) | + - % | 1. สถานการณ์ ปี 2563/64 |
|---------------------------------------------------------------------|----------------------------------------|-----------|-----------|--------------------|---------------------|----------------------------------------------------------------------------------------------------------------------------------------------------------------------------------------|
| ข้าวโพด - โลก | 1,126.61 | 1,117.56 | 1,120.65 | 1,194.80 | 6.62 | โลกร USDA คาดการณ์ผลผลิต ปี 2563/64 (ก.ค. 64) เพิ่มขึ้นจากปีก่อน 6.62% ความต้องการใช้เพิ่มขึ้น 3.25% สต็อกปลายปีเพิ่มขึ้นจากปีก่อน 4.05% |
| - ไทย | 5.069 | 4.535 | 4.806 | 4.802 | -0.08 | |
| มูลค่าผลผลิต (ล้านบาท) | 36,315.16 | 36,722.16 | 41,999.17 | 39,330.38 | | 2. มาตรการนำเข้าข้าวโพดเลี้ยงสัตว์ มติ ครม. (6 ต.ค. 63) เห็นชอบการนำเข้าปี 2564-2566 |
| ช่วงออกสู่ตลาด (ผลผลิตออกมากช่วงเดือน ก.ย.-ธ.ค. 63 ประมาณ 3.69 ลต.) | | | | | | 2.1 AFTA ภาษี 0% มาตรการบริหารการนำเข้า |
| จำนวนครุว์เรือน | 382,014 | 386,713 | 404,783 | 452,000 | | 1) ออศ.นำเข้าได้ตลอดปี ให้จัดทำแผนจัดซื้อให้สอดคล้องกับการผลิต การตลาด ราคาและการใช้ |
| แหล่งผลิตสำคัญ เพชรบูรณ์ 12.50% นครราชสีมา 10.16% น่าน 9.71% | | | | | | 2) ผู้นำเข้าทั่วไป ระหว่าง 1 กพ.-31 สค.แต่ละปี ปฏิบัติตาม พรบ.ควบคุมอาหารสัตว์ พ.ศ.2525 |
| ตาก 8.55% เลย 6.79% เชียงราย 5.36% สพบุรี 4.67% | | | | | | 2.2 WTO ภาษีในโควตา 20% ปริมาณ 54,700 ตัน ให้ ออศ. นำเข้าแต่เพียงผู้เดียวและไม่จำกัดช่วงเวลา |
| นครสวรรค์ 4.49% พิษณุโลก 4.00% แพร่ 3.78 | | | | | | นำเข้า ภาษีนอก โควตา 73% ค่าธรรมเนียมพิเศษ 180 บาท/ตัน |
| พื้นที่เพาะปลูก (ล้านไร่) | 6.49 | 7.02 | 7.02 | 6.99 | -0.43 | 2.3 ไทย-นิวซีแลนด์ (TNZEP) ภาษี 0% ไม่กำหนดปริมาณ ไม่ต้องขออนุญาต ไม่ต้องจัดระเบียบนำเข้า |
| ผลผลิตเฉลี่ยไร่ (กก.) | 735 | 695 | 698 | 703 | 0.72 | 2.4 ไทย-ออสเตรเลีย (TAFTA) ภาษีในโควตา 0% ไม่กำหนดปริมาณ มีหนังสือรับรองแสดงสิทธิในการยกเว้นภาษีทั้งหมดหรือบางส่วน ประกอบการนำเข้า ภาษีนอกโควตา 65.70% ไม่จำกัดปริมาณ |
| | | | | | | 2.5 การนำเข้าภายใต้ความตกลงหุ้นส่วนเศรษฐกิจที่ใกล้ชิด ไทย-ญี่ปุ่น (JTEPA) เขตการค้าเสรีอาเซียน-ญี่ปุ่น (AJCEP) อาเซียน-เกาหลี (AKFTA) ไทย-ชิลี (TCFTA) |
| การใช้ - โลก | 1,145.48 | 1,134.66 | 1,146.25 | 1,183.47 | + - % | 3.25 (AJCEP) อาเซียน-เกาหลี (AKFTA) ไทย-ชิลี (TCFTA) |
| สมาคมฯ | 8.082 | 8.243 | 8.344 | 8.380 | 0.43 | - ภาษีในโควตา 0% ปริมาณตาม WTO (54,700 ตัน) |
| สต็อก - โลก | 322.56 | 305.46 | 279.86 | 291.18 | 4.05 | - ภาษีนอกโควตา 73% ค่าธรรมเนียม 180 บาท/ตัน |
| | | | | | | 2.6 การนำเข้าจากประเทศนอกความตกลง ภาษี 2.75 บาท/กก. และค่าธรรมเนียมพิเศษ 1,000 บาท/ตัน |
| นำเข้า-ส่งออก (ตัน) | ปี 2560 | ปี 2561 | ปี 2562 | ปี 2563 | ปี 2564 (ม.ค.-พ.ค.) | 3. มาตรการส่งออก เป็นสินค้ามาตรฐาน ผู้ส่งออกต้องจดทะเบียนเป็นผู้ส่งออกซึ่งสินค้ามาตรฐาน และมีหนังสือรับรองมาตรฐานประกอบพิธีศุลกากรปล่อยหากส่งออกด้านทำเรือกรุงเทพ หล่มลงบังและมาบตาพุด |
| - นำเข้า | 96,428 | 153,663 | 681,458 | 1,587,503 | 1,390,975 | |
| - ส่งออก | 320,523 | 82,428 | 1,788 | 631 | 13,618 | |
| ประเทศคู่ค้า - นำเข้า | พม่า 70.03% ลาว 18.95 % กัมพูชา 11.02% | | | | | |
| ประเทศคู่แข่ง อินเดีย กัมพูชา ลาว พม่า | | | | | | |

มาตรการควบคุมการขนย้ายข้าวโพดเลี้ยงสัตว์ ปี 2563
ประกาศ กกร. เรื่องการควบคุมการขนย้ายข้าวโพดเลี้ยงสัตว์ ฉบับที่ 24 พ.ศ. 2563 ลงวันที่ 1 กรกฎาคม 2563 ห้ามมิให้ขนย้ายข้าวโพดเลี้ยงสัตว์ซึ่งมีปริมาณครั้งละหนึ่งหมื่นกิโลกรัมขึ้นไปข้ามท่าหรือออกจากท้องที่ ดังนี้

- 1) เขตคลองเตย กรุงเทพมหานคร
- 2) อ.ป้อมน้ำร้อน และสอยดาว จ.จันทบุรี
- 3) อ.ศรีราชา จ.ชลบุรี
- 4) อ.อรัญประเทศ คลองหาด ตาพระยา และโคกสูง จ.สระแก้ว
- 5) อ.สิรินธร โขงเจียม โพธิ์ไทร นาดาล เขมราฐ บุณศรีภักดิ์ นาจะหลวย น้ำยืน และศรีเมืองใหม่ จ.อุบลราชธานี
- 6) อ.เฉลิมพระเกียรติ สองแคว และทุ่งช้าง จ.น่าน
- 7) อ.แม่สาย เชียงของ เชียงแสน เวียงแก่น แม่ฟ้าหลวง เทิงและแม่จัน จ.เชียงราย
- 8) อ.ท่าลี่ เชียงคาน ปากชม นาแห้ว ตานซำ และภูเรือ จ.เลย
- 9) อ.แม่สอด ท่าสองยาง แม่ระมาด อู่ผึ้ง พงพระ จ.ตาก
- 10) อ.บ้านโคก และน้ำปาด จ.อุตรดิตถ์
- 11) อ.ภูซาง และเชียงคำ จ.พะเยา
- 12) อ.เมือง ขุนยวม แม่สะเรียง และสบเมย จ.แม่ฮ่องสอน

เว้นแต่จะได้รับหนังสืออนุญาตจากเจ้าพนักงาน หรือผู้ซึ่งเลขาธิการกรมอบหมาย หรือประธานคณะกรรมการส่วนจังหวัดด้วยราคาสินค้าและบริการ หรือผู้ซึ่งประธานคณะกรรมการส่วนจังหวัดด้วยราคาสินค้าและบริการมอบหมาย หรือพาณิชย์จังหวัด สำหรับท้องที่ที่ทำการขนย้ายเข้ามาหรือออกจากท้องที่ ดังนี้

สถานการณ์ในประเทศ
กระทรวงเกษตรและสหกรณ์ พยากรณ์ผลผลิตข้าวโพดเลี้ยงสัตว์ ปี 2564/65 ณ มิถุนายน 2564 ประมาณ 4.802 ล้านตัน ลดลง 0.004 ตัน คิดเป็นร้อยละ 0.08 เมื่อเทียบกับปีก่อนที่มีปริมาณ 4.806 ล้านตัน ผลผลิตออกสู่ตลาดมากช่วงเดือน กันยายน-ธันวาคม 2563 ประมาณ 3.81 ล้านตัน คิดเป็นร้อยละ 79.33 ของปริมาณผลผลิตทั้งประเทศ ราคาข้าวโพดเลี้ยงสัตว์ ความชื้น 14.5% จ.เพชรบูรณ์ สัปดาห์นี้อยู่ที่ 9.00 บาท/กก. ราคาปรับตัวสูงขึ้นจากสัปดาห์ก่อน เนื่องจากปริมาณผลผลิตออกสู่ตลาดน้อย ผู้ประกอบการจึงเสนอราคาปรับขึ้นสูงขึ้น ขณะนี้ผลผลิตใหม่ ปีการผลิต 2564/65 ยังไม่ออกสู่ตลาด

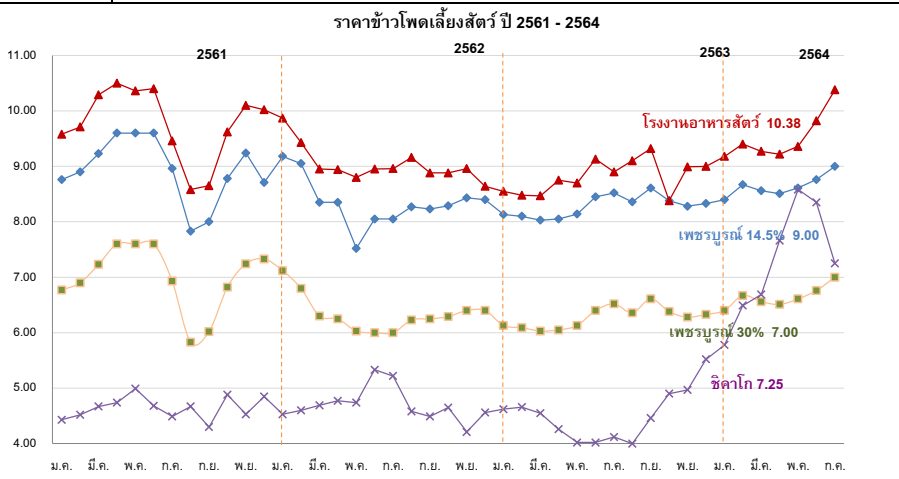

| ราคา (บาท/กก.) | ราคาข้าวโพดเลี้ยงสัตว์ (บาท/กก.) | | | | | | | | | | | | เฉลี่ย | |
|---------------------------------------------|----------------------------------|-------|-------|------|------|------|-------|-------|------|------|-------|-------|--------|-------|
| | มิย. | กค. | สค. | กย. | ตค. | พย. | ธค. | มค. | กพ. | มีค. | เมย. | พค. | | |
| เกษตรกรขายได้ (สตก.) | (ณ 16 ก.ค. 64) | | | | | | | | | | | | | |
| ความชื้น 14.5% | ปี 59/60 | 7.84 | 8.10 | 7.70 | 6.94 | 6.04 | 6.07 | 6.17 | 6.26 | 6.30 | 6.45 | 5.97 | 6.00 | 6.86 |
| | ปี 60/61 | 6.40 | 5.54 | 6.21 | 6.00 | 5.86 | 6.18 | 6.92 | 8.06 | 8.24 | 8.30 | 8.48 | 8.48 | 6.25 |
| | ปี 61/62 | 8.63 | 7.17 | 6.77 | 6.56 | 7.22 | 8.33 | 8.78 | 8.97 | 8.19 | 8.05 | 7.82 | 7.49 | 7.96 |
| | ปี 62/63 | 7.82 | 7.69 | 7.33 | 7.42 | 7.39 | 7.66 | 7.86 | 7.81 | 7.46 | 7.42 | 7.49 | 7.72 | 7.60 |
| | ปี 63/64 | 7.92 | 8.12 | 7.49 | 7.60 | 7.44 | 7.68 | 7.90 | 8.15 | 8.15 | 8.06 | 7.95 | 7.66 | 7.84 |
| | ปี 64/65 | 8.15 | 8.55 | | | | | | | | | | | 8.35 |
| จ.เพชรบูรณ์ไม่ผลิต ความชื้น 14.5% | ปี 59/60 | 8.66 | 8.50 | 8.00 | 7.28 | 6.90 | 6.75 | 6.63 | 6.60 | 6.60 | 6.60 | 6.65 | 6.80 | 7.16 |
| | ปี 60/61 | 6.80 | 6.80 | 7.24 | 7.14 | 7.27 | 7.49 | 8.34 | 8.76 | 8.90 | 9.23 | 9.60 | 9.60 | 8.10 |
| | ปี 61/62 | 9.60 | 8.96 | 7.83 | 8.00 | 8.78 | 9.24 | 9.33 | 9.18 | 8.99 | 8.51 | 8.35 | 8.10 | 8.74 |
| | ปี 62/63 | 8.05 | 8.05 | 8.27 | 8.23 | 8.29 | 8.43 | 8.41 | 8.24 | 8.10 | 8.03 | 8.05 | 8.14 | 8.19 |
| | ปี 63/64 | 8.45 | 8.52 | 8.36 | 8.61 | 8.38 | 8.28 | 8.33 | 8.40 | 8.67 | 8.56 | 8.51 | 8.61 | 8.47 |
| | ปี 64/65 | 8.76 | 9.00 | | | | | | | | | | | 8.88 |
| จ.เพชรบูรณ์ไม่ผลิต ความชื้น 30% | ปี 59/60 | 6.66 | 6.50 | 6.00 | 5.31 | 4.96 | 4.85 | 4.81 | 4.75 | 4.75 | 4.75 | 5.05 | 5.05 | 5.29 |
| | ปี 60/61 | 5.05 | 5.05 | 5.35 | 5.29 | 5.30 | 5.48 | 6.37 | 6.77 | 6.90 | 7.23 | 7.60 | 7.60 | 6.17 |
| | ปี 61/62 | 7.60 | 6.93 | 5.83 | 6.02 | 6.82 | 7.24 | 7.33 | 7.12 | 6.74 | 6.40 | 6.25 | 6.03 | 6.69 |
| | ปี 62/63 | 6.00 | 6.00 | 6.23 | 6.25 | 6.29 | 6.40 | 6.41 | 6.25 | 6.09 | 6.03 | 6.05 | 6.13 | 6.18 |
| | ปี 63/64 | 6.40 | 6.52 | 6.36 | 6.61 | 6.38 | 6.28 | 6.33 | 6.40 | 6.67 | 6.56 | 6.51 | 6.61 | 6.47 |
| | ปี 64/65 | 6.76 | 7.00 | | | | | | | | | | | 6.88 |
| โรงงานอาหารสัตว์รับซื้อ กทม. ความชื้น 14.5% | ปี 59/60 | 9.42 | 9.16 | 8.58 | 8.03 | 8.03 | 8.03 | 8.03 | 8.03 | 8.03 | 8.01 | 7.96 | 7.94 | 8.27 |
| | ปี 60/61 | 8.17 | 8.36 | 8.28 | 8.00 | 7.94 | 8.18 | 9.12 | 9.58 | 9.71 | 10.29 | 10.50 | 10.36 | 9.04 |
| | ปี 61/62 | 10.40 | 9.46 | 8.58 | 8.65 | 9.62 | 10.10 | 10.02 | 9.87 | 9.55 | 9.09 | 8.94 | 8.80 | 9.42 |
| | ปี 62/63 | 8.99 | 8.96 | 9.16 | 8.88 | 8.83 | 8.96 | 8.70 | 8.18 | 8.48 | 8.47 | 8.75 | 8.70 | 8.76 |
| | ปี 63/64 | 9.13 | 8.90 | 9.10 | 9.32 | 9.03 | 8.99 | 9.00 | 9.11 | 9.40 | 9.27 | 9.22 | 9.36 | 9.15 |
| | ปี 64/65 | 9.82 | 10.38 | | | | | | | | | | | 10.10 |
| ซื้อขายล่วงหน้าตลาดชิคาโก | ปี 59/60 | 5.70 | 4.72 | 4.42 | 4.50 | 4.82 | 4.79 | 4.93 | 5.05 | 5.08 | 4.98 | 4.91 | 4.98 | 4.91 |
| | ปี 60/61 | 4.98 | 5.01 | 4.62 | 4.54 | 4.58 | 4.45 | 4.44 | 4.43 | 4.52 | 4.67 | 4.74 | 4.99 | 4.66 |
| | ปี 61/62 | 4.68 | 4.49 | 4.67 | 4.30 | 4.88 | 4.53 | 4.85 | 4.74 | 4.61 | 4.58 | 4.48 | 4.79 | 4.63 |
| | ปี 62/63 | 5.34 | 5.17 | 4.55 | 4.45 | 4.65 | 4.44 | 4.50 | 4.62 | 4.65 | 5.54 | 4.12 | 4.03 | 4.65 |
| | ปี 63/64 | 4.02 | 4.11 | 4.00 | 4.49 | 4.90 | 4.98 | 5.15 | 5.78 | 6.49 | 6.69 | 7.66 | 8.58 | 5.57 |
| | ปี 64/65 | 8.35 | 7.25 | | | | | | | | | | | 7.80 |

กาแฟ

ประจำสัปดาห์ที่ 2 ของเดือนกรกฎาคม 2564 (12-16 ก.ค. 64)

| รายการ/ปี | 2560/61 | 2561/62 | 2562/63 | 2563/64 | % Δ |
|--------------------------------------------------------------------------------|----------------------------------------------------|---------|---------|---------|-------------|
| สต็อกโลกต้นปี (ล้านตัน) | 1.92 | 2.26 | 2.19 | 2.39 | 9.32 |
| ผลผลิตโลก (ล้านตัน) | 9.59 | 10.60 | 10.15 | 10.55 | 3.94 |
| - พันธุ์อาราบิก้า (58.07%) | 5.71 | 6.34 | 5.71 | 6.13 | 7.36 |
| - พันธุ์โรบัสต้า (41.93%) | 3.88 | 4.26 | 4.44 | 4.42 | -0.45 |
| การใช้ของโลก (ล้านตัน) | 9.63 | 9.95 | 9.74 | 9.79 | 0.51 |
| ผลผลิตไทย (ตัน) | 23,618 | 26,424 | 22,505 | 24,491 | 8.82 |
| - พันธุ์อาราบิก้า (49%) | 10,146 | 8,895 | 11,169 | 12,011 | 7.54 |
| - พันธุ์โรบัสต้า (51%) | 13,472 | 17,528 | 11,336 | 12,480 | 10.09 |
| การใช้ของไทย (ล้านตัน) | 0.091 | 0.081 | 0.086 | 0.090 | 4.65 |
| ช่วงออกสู่ตลาด | ต.ค.- มิ.ย. ออกมาก ม.ค.64 = 29.70% ก.พ.64 = 37.12% | | | | |
| แหล่งผลิตโรบัสต้า - ภาคใต้ของไทย : ชุมพร (64.84%) ระนอง (22.01%) | | | | | |
| แหล่งผลิตอาราบิก้า - ภาคเหนือของไทย : เชียงราย (44.68%) เชียงใหม่ (37.00%) | | | | | |
| เนื้อที่ให้ผล (ไร่) | 258,801 | 246,894 | 223,690 | 222,148 | -0.69 |
| ผลผลิตต่อไร่ (กก.) | 92 | 107 | 101 | 110 | 8.91 |
| กรอบ WTO - เมล็ดกาแฟ ในโคเวต้า ปริมาณ 5.25 ตัน ภาษี 30% นอกโคเวต้า 90% | | | | | |
| - ผลิตภัณฑ์กาแฟ ในโคเวต้า ปริมาณ 134 ตัน ภาษี 40% นอกโคเวต้า 49% | | | | | |
| กรอบ AFTA เมล็ดกาแฟดิบ ภาษี 5% เมล็ดกาแฟคั่ว ผลิตภัณฑ์กาแฟ ภาษี 0% | | | | | |
| การนำเข้า (เมล็ดกาแฟ) | 2561 | 2562 | 2563 | 2564 | |
| - ปริมาณ (ตัน) | 55,416 | 62,657 | 59,650 | 9,980 | } ม.ค.-พ.ค. |
| - มูลค่า (ล้านบาท) | 4,359 | 3,882 | 3,141 | 621 | |
| การส่งออก (เมล็ดกาแฟ) | | | | | |
| - ปริมาณ (ตัน) | 450 | 469 | 291 | 129 | } ม.ค.-พ.ค. |
| - มูลค่า (ล้านบาท) | 61 | 92 | 60 | 19 | |
| ประเทศคู่ค้า | สหภาพยุโรป สหรัฐอเมริกา ญี่ปุ่น แคนาดา | | | | |
| ประเทศคู่แข่งสำคัญ | บราซิล เวียดนาม โคลัมเบีย | | | | |
| ที่มา : (1) ผลผลิตโลก , ความต้องการใช้โลก : USDA (2) ผลผลิตไทย, ต้นทุน : สศก. | | | | | |
| (3) ใช้ในประเทศ : ยุทธศาสตร์กาแฟ ปี 2560-2564 (4) นำเข้า - ส่งออก : กรมศุลกากร | | | | | |

สถานการณ์

สิ้นสุดฤดูกาล ปี 2563/64 เกษตรกรเก็บเกี่ยวและจำหน่ายผลผลิตกาแฟโรบัสต้าให้กับผู้รวบรวมและโรงงานแปรรูปที่เข้ามาซื้อเสร็จสิ้นแล้ว ราคาอยู่ในเกณฑ์ดีตลอดฤดูกาล

สำหรับผลผลิตฤดูกาลใหม่ ปี 2564/65 คาดว่าจะเริ่มออกสู่ตลาดในช่วงเดือนตุลาคม 2564 เป็นต้นไป

| การเคลื่อนไหวของราคา (ราคาเฉลี่ย) | สัปดาห์นี้ | | | สัปดาห์ก่อน | | |
|-----------------------------------|-------------|-------------|-----|-------------|-------------|-----|
| | สัปดาห์นี้ | สัปดาห์ก่อน | % Δ | สัปดาห์ก่อน | สัปดาห์ก่อน | % Δ |
| เกษตรกรขายได้ (สศก.) | (16 ก.ค.64) | (9 ก.ค.64) | | | | |
| - สารกาแฟคละ_โรบัสต้า | - | - | - | - | - | - |
| - สารกาแฟ_อาราบิก้า | - | - | - | - | - | - |

| ตลาดโลก (ลอนดอน) | สัปดาห์นี้ | สัปดาห์ก่อน | % Δ |
|---------------------|------------|-------------|------|
| - เมล็ดกาแฟโรบัสต้า | 57.74 | 55.15 | 4.70 |

ราคาสารกาแฟโรบัสต้า (บาท/กก.)

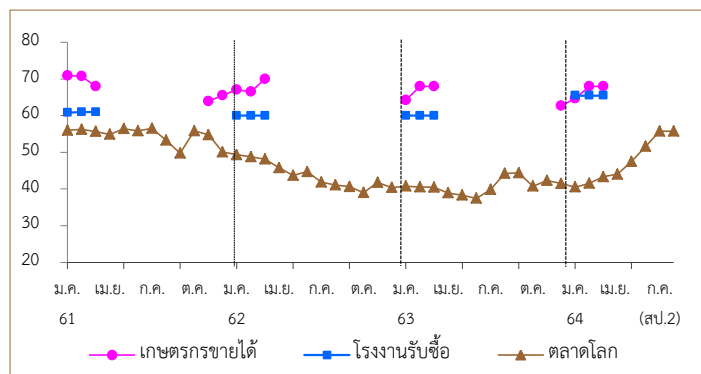

การเปิดตลาดสินค้ากาแฟตามข้อตกลงเขตการค้าเสรีอาเซียน (AFTA)

ภายใต้เงื่อนไขและการกำกับดูแลของคณะกรรมการพืชสวน ดังนี้

- 1) ให้นำเข้าเมล็ดกาแฟเพื่อใช้เป็นวัตถุดิบในการแปรรูปเท่านั้น ห้ามจำหน่ายจ่าย โอน เป็นวัตถุดิบในประเทศ
- 2) ช่วงเวลานำเข้า เดือน เม.ย.-พ.ย. เพื่อใช้ในประเทศและผลิตเป็นผลิตภัณฑ์เพื่อส่งออกภายในเดือน ธ.ค.
- 3) ผู้นำเข้าต้องมีประวัติการรับซื้อภายในประเทศย้อนหลัง มีเอกสารแสดงการเป็นโรงงานแปรรูปเกี่ยวกับกาแฟ และมีส่วนสนับสนุนช่วยเหลือเกษตรกรชาวสวนกาแฟด้วย
- 4) ให้ผู้ที่มีสิทธินำเข้าเมล็ดกาแฟรับซื้อเมล็ดกาแฟในประเทศในฤดูกาลถัดไป เป็นปริมาณไม่น้อยกว่า หรือเท่ากับปริมาณที่นำเข้าจริง หรือตามปริมาณเมล็ดกาแฟที่มีจริงในประเทศ โดยจะต้องรับซื้อตามราคาตลาดโลก หรือหากราคาตลาดโลกตกต่ำให้รับซื้อในราคาไม่น้อยกว่า 60 บาท/กก.
- 5) การพิจารณาปริมาณการนำเข้าทั้งหมด ปี 2564 จะพิจารณาเป็นรายปี ร่วมกับผลการรับซื้อผลผลิตภายในประเทศในฤดูกาลผลิต ปี 2563/64
- 6) ปริมาณที่ได้รับอนุมัติต่ำกว่าปริมาณที่ยื่นขอ ผู้นำเข้าสามารถยื่นขอได้ในการประชุมครั้งต่อไป

| ราคา (บาท/กก.) | ปี/เดือน | ม.ค. | ก.พ. | มี.ค. | เม.ย. | พ.ค. | มิ.ย. | ก.ค. | ส.ค. | ก.ย. | ต.ค. | พ.ย. | ธ.ค. | เฉลี่ย |
|---------------------------------|------------------------------|-------|-------|-------|-------|-------|-------|-------|-------------|-------|-------|-------|-------|--------|
| เกษตรกรขายได้ | 2561 | 70.95 | 70.79 | 68.00 | - | - | - | - | - | - | - | 63.94 | 65.53 | 69.35 |
| | สารกาแฟคละ (โรบัสต้า) (สศก.) | 2562 | 67.10 | 66.54 | 70.00 | - | - | - | - | - | - | - | - | 67.82 |
| | | 2563 | 64.24 | 68.00 | 68.00 | - | - | - | - | - | - | - | - | 66.54 |
| | | 2564 | 64.66 | 67.96 | 68.00 | - | - | - | - | - | - | - | - | 67.07 |
| โรงงานรับซื้อ (เกรดคละ) จ.ชุมพร | 2561 | 60.83 | 61.00 | 61.00 | - | - | - | - | - | - | - | - | - | 60.94 |
| | 2562 | 60.00 | 60.00 | 60.00 | - | - | - | - | - | - | - | - | - | 60.00 |
| | 2563 | 60.00 | 60.00 | 60.00 | - | - | - | - | - | - | - | - | - | 60.00 |
| | 2564 | 65.50 | 65.50 | 65.50 | - | - | - | - | - | - | - | - | - | 65.50 |
| ตลาดโลก (ลอนดอน) (โรบัสต้า) | 2561 | 56.01 | 56.26 | 55.70 | 54.89 | 56.46 | 55.83 | 56.53 | 53.28 | 49.75 | 55.86 | 54.78 | 50.11 | 54.62 |
| | 2562 | 49.35 | 48.80 | 48.16 | 45.79 | 43.67 | 44.74 | 41.84 | 41.10 | 40.63 | 38.98 | 41.78 | 40.52 | 43.78 |
| | 2563 | 40.78 | 40.55 | 40.44 | 38.94 | 38.29 | 37.45 | 39.83 | 44.23 | 44.41 | 40.76 | 42.30 | 41.49 | 40.79 |
| | 2564 | 40.52 | 41.53 | 43.33 | 44.05 | 47.44 | 51.61 | 57.74 | (14 ก.ค.64) | - | - | - | - | 46.60 |

ปาล์มน้ำมัน

ประจำสัปดาห์ที่ 2 ของเดือนกรกฎาคม 2564 (วันที่ 12 - 16 ก.ค. 64)

| สถานการณ์ โลก : USDA (ก.ค.64) | ปี 61/62 | ปี 62/63 | ปี 63/64 | ปี 64/65 | %Δ |
|------------------------------------------------------------------------------------------|----------|----------|----------|----------|-------|
| ● น้ำมันพืช (ล้านตัน) | 203.70 | 207.08 | 207.67 | 216.17 | 4.09 |
| - การผลิต | 74.14 | 72.70 | 73.17 | 76.38 | 4.39 |
| - การรีไซเคิล | 72.02 | 71.85 | 73.73 | 75.50 | 2.40 |
| - สต็อก | 12.71 | 12.78 | 11.37 | 11.13 | -2.05 |
| > แหล่งผลิตสำคัญ : อินโดนีเซีย (58.26%), มาเลเซีย (25.79%), ไทย (4.06%), อื่น ๆ (11.89%) | | | | | |

| สถานการณ์ ไทย : สศก. (พยากรณ์ ต.ค. 63) | ปี 61 | ปี 62 | ปี 63 | ปี 64 | %Δ |
|----------------------------------------|--------|--------|--------|--------|------|
| ● ผลปาล์ม (ล้านตัน) | 15.484 | 16.408 | 15.657 | 16.369 | 4.55 |
| ● CPO (ล้านตัน) | 2.787 | 2.954 | 2.818 | 2.946 | 4.55 |
| (CPO ตามแจ้ง กกร. : ล้านตัน) | 2.778 | 3.034 | 2.652 | | |
| ● มูลค่าผลผลิตผลปาล์ม (ล้านบาท) | 53,418 | 50,046 | 74,839 | | |

| | | | | | |
|-----------------------------------------------------------------------------------------|---------|---------|---------|---------|-----------------|
| ● คริวเรือนเกษตรกร (สศก.) | 235,356 | 347,636 | 387,134 | | 11.36 |
| ● เนื้อที่ไถผล (ล้านไร่) | 5.340 | 5.663 | 5.877 | 6.082 | 3.48 |
| ● ผลผลิตเฉลี่ย (กก./ไร่) | 2,902 | 2,897 | 2,664 | 2,692 | 1.05 |
| ● สต็อก CPO (ล้านตัน) แจ้ง กกร. | 0.377 | 0.319 | 0.298 | | |
| ● แหล่งผลิต : ได้ 91% (สฎ. 24% ก.บ. 22% ขพ. 19%) กลาง 7% และเหนือ+ตะวันออกเฉียงเหนือ 2% | | | | | |
| กรมศุลกากร (ตัน) | | | | | (ม.ค. - พ.ค.64) |
| ● ส่งออก - น้ำมันดิบ (1511.10) | 257,017 | 217,248 | 177,184 | 156,336 | |
| ● ส่งออก - น้ำมันบริสุทธิ์ (1511.90) | 90,294 | 51,436 | 42,300 | 32,161 | |
| ● นำเข้า รวม ดิบ และบริสุทธิ์ | 2,285 | 4,509 | 3,111 | 427 | |
| ● จับกุมลักลอบน้ำมันปาล์ม | 70.65 | 54.96 | 27.42 | 6.65 | |

หมายเหตุ
 - ปี 63 ส่งออกน้ำมันปาล์มดิบ : อินเดีย (92%), เกาหลี (7%), อื่นๆ (1%)
 ส่งออกน้ำมันปาล์มบริสุทธิ์ : เมียนมา (77%), กัมพูชา (10%), จีน (8%), ลาว (5%)
 - ปี 63 นำเข้าน้ำมันปาล์มดิบ : อินโดนีเซีย (65%), มาเลเซีย (35%)
 นำเข้าน้ำมันปาล์มบริสุทธิ์ : มาเลเซีย (100%)

คณะกรรมการที่เกี่ยวข้อง
 - คณะกรรมการนโยบายปาล์มน้ำมันแห่งชาติ (กนป.) : ร.นรม. (พลเอก ประวิตร วงษ์สุวรรณ) เป็นประธาน และ รว.พณ. เป็นรองประธาน
 - คณะอนุกรรมการเพื่อบริหารจัดการปาล์มน้ำมันและน้ำมันปาล์มด้านตลาด : รว.พณ. เป็นประธาน และอธิบดี คน. เป็นเลขาธิการ
 - คณะอนุกรรมการบริหารโครงการประกันรายได้เกษตรกรชาวสวนปาล์มน้ำมัน ปี 2564 : อธิบดี คน. เป็นประธานและ ผอ.กษ.1 เป็นเลขาธิการ

ความเคลื่อนไหวของราคา (บาท/กก.)

| | 9 ก.ค. 64 | 16 ก.ค. 64 | |
|---------------------------|---------------|---------------|----------------|
| · ผลปาล์ม (น้ำมัน 18%) | 5.90 - 6.90 | 6.10 - 7.10 | ↑ |
| · น้ำมันปาล์มดิบ กทม. | 34.25 - 35.00 | 34.00 - 35.00 | ↓ |
| · น้ำมันปาล์มดิบ มาเลเซีย | 32.13 | 32.44 | ↑ (15 ก.ค. 64) |

- **ในประเทศ** : ราคาผลปาล์มปรับตัวสูงขึ้น เนื่องจากผลผลิตออกสู่ตลาดลดลงเมื่อเทียบกับช่วงที่ผ่านมา ผู้ประกอบการคาดว่าผลผลิตจะออกสู่ตลาดเพิ่มขึ้นอีกรอบในช่วงเดือนตุลาคมเป็นต้นไป ด้านราคาน้ำมันปาล์มดิบปรับลดลง เนื่องจากความต้องการใช้ด้านอุปโภคบริโภค และพลังงาน มีปริมาณลดลงจากมาตรการควบคุมการแพร่ระบาดโควิด-19

- **สต็อก ณ พ.ค. 64** ตามแบบแจ้งตามประกาศ กกร. = 0.262 ล้านตัน เพิ่มขึ้นจาก เม.ย. 64 จำนวน 0.194 ล้านตัน หรือเพิ่มขึ้นร้อยละ 34.75 และจากการตรวจสอบของคณะทำงาน ระดับจังหวัด เดือน มิ.ย. 64 ปริมาณสต็อกเพิ่มขึ้นอยู่ที่ 0.287 ล้านตัน จาก 0.235 ล้านตัน ในเดือน พ.ค.64

- **แนวโน้ม** ผลผลิตมีแนวโน้มออกสู่ตลาดลดลง โดยสำนักงานเศรษฐกิจการเกษตร คาดการณ์ผลผลิตเดือน ส.ค. - ก.ย. 64 มีปริมาณ 1.49 ล้านตัน และ 1.27 ล้านตัน ตามลำดับ ด้านความต้องการใช้ในประเทศมีแนวโน้มลดลง เนื่องจากการแพร่ระบาดของเชื้อโควิด-19 ยังไม่คลี่คลาย ราคาผลปาล์มอยู่ในระดับที่สูงกว่า กก.ละ 4 บาท

| ราคา (บาท/กก.) | ม.ค. | ก.พ. | มี.ค. | เม.ย. | พ.ค. |
|-------------------------------------|-------|-------|-------|-------|-------|
| ผลปาล์มทะเลย (18%) ณ โรงสกัด | | | | | |
| ปี 2562 | 2.79 | 2.85 | 2.36 | 2.22 | 2.28 |
| ปี 2563 | 6.93 | 5.74 | 4.59 | 3.18 | 3.14 |
| ปี 2564 | 6.91 | 6.85 | 5.79 | 5.04 | 5.70 |
| น้ำมันปาล์มดิบ กทม. | | | | | |
| ปี 2562 | 17.04 | 16.32 | 14.76 | 15.31 | 16.48 |
| ปี 2563 | 37.56 | 34.75 | 29.41 | 23.35 | 21.17 |
| ปี 2564 | 39.13 | 39.18 | 34.61 | 32.07 | 36.02 |
| น้ำมันปาล์มดิบ มาเลเซีย | | | | | |
| ปี 2562 | 16.06 | 16.15 | 15.36 | 15.77 | 15.10 |
| ปี 2563 | 22.61 | 20.64 | 18.25 | 17.39 | 16.04 |
| ปี 2564 | 28.83 | 29.59 | 31.18 | 33.08 | 35.12 |

มาตรการกฎหมาย (กกร.) : คน.
 1. ปิดป้ายแสดงราคาซื้อขายผลปาล์มตั้งแต่ 18% ขึ้นไป และห้ามปิดป้ายแสดงราคาซื้อขายผลปาล์มร่วง
 2. แจ้งปริมาณ สถานที่ยกเก็บ และจัดทำบัญชีทุกวันสิ้นเดือน 3. ขออนุญาตขนย้าย CPO ตั้งแต่ 25 กก. ขึ้นไป
มาตรฐานโรงงานสกัดน้ำมันปาล์ม : อ.ก.ออกประกาศฯ (9 เม.ย.62) กำหนดอัตราน้ำมันขั้นต่ำที่โรงสกัดฯ ต้องผลิตได้ (โรงเอ ไม่ต่ำกว่า 18% โรงบี ไม่ต่ำกว่า 30%) มีผลบังคับใช้ 22 มิ.ย.62

มาตรการ ปี 2562 - 2563 (กรม. ทราบ 27 ส.ค.62 ตาม มติ กนป. 19 ส.ค.62 และ กรม. เห็นชอบ 25 ส.ค.63 ตามมติ กนป. 19 ส.ค.63)
 - โครงการประกันรายได้เกษตรกรชาวสวนปาล์มน้ำมัน ปี 2562 - 2563 จ่ายเงินชดเชยให้เกษตรกรแล้ว (1 ต.ค.62 - 30 ธ.ค.63) จำนวน 378,892 ครัวเรือน วงเงิน 7,221.21 ล้านบาท

- โครงการประกันรายได้เกษตรกรชาวสวนปาล์มน้ำมัน ปี 2564 มติคณะรัฐมนตรีอนุมัติ (9 ก.พ.64)
 ■ เกษตรกรที่ขึ้นทะเบียนกับ กสท. ไม่เกินครัวเรือนละ 25 ไร่ ต้นปาล์มให้ผลผลิตแล้วอายุ > 3 ปี
 ■ ราคาเป้าหมาย ผลปาล์ม (18%) กก.ละ 4 บาท ผลผลิตเฉลี่ย 2,948 กก./ไร่/ปี หรือ 245.67 กก./งวด (8 งวด)

| | งวด 1 | งวด 2 | งวด 3 | งวด 4 | งวด 5 | งวด 6 | งวด 7 |
|---------------------------|--------------|--------------|---------------|--------------|--------------|---------------|--------------|
| | (15 ม.ค. 64) | (15 ก.พ. 64) | (15 มี.ค. 64) | (9 เม.ย. 64) | (14 พ.ค. 64) | (15 มิ.ย. 64) | (15 ก.ค. 64) |
| ราคาตลาดอ้างอิง (บาท/กก.) | 6.89 | 6.74 | 6.25 | 5.54 | 4.70 | 5.90 | 5.66 |
| ส่วนต่าง (บาท/กก.) | - | - | - | - | - | - | - |
| การจ่ายเงินชดเชย | | | | | | | |
| เกษตรกร (ครัวเรือน) | | | | | | | |
| วงเงิน (ล้านบาท) | | | | | | | |

ราคาตลาดอ้างอิงสูงกว่าราคาเป้าหมายที่ กก.ละ 4 บาท จึงไม่มีการจ่ายเงินชดเชย
 ประกันรายได้ให้แก่เกษตรกร

มาตรการคู่ขนาน
 - การปรับสมดุลน้ำมันปาล์มในประเทศ

● ส่งเสริมการใช้ไบโอดีเซล พน. กำหนดให้ B10 เป็นน้ำมันดีเซลหมุนเร็วธรรมดา และให้ B7 และ B20 เป็นทางเลือกโดยมีผลบังคับใช้ตั้งแต่วันที่ 1 ต.ค.63 เป็นต้นไป

● โครงการผลักดันการส่งออกน้ำมันปาล์มเพื่อลดผลผลิตส่วนเกิน ปี 2564 (เป้าหมาย 300,000 ตัน) วงเงิน 600 ล้านบาท

- มติคณะอนุกรรมการฯ (23 ธ.ค.63, 25 ม.ค.64, 4 ก.พ. 64, 24 มี.ค.64, 14 พ.ค. 64 และ 28 พ.ค.64) เห็นชอบเอกสารหลักฐาน และจัดสรรวงเงินสนับสนุนฯ ให้กับผู้ส่งออก 6 ราย ปริมาณการส่งออกรวม 54,583.143 ตัน ในอัตรา กก.ละ 2 บาท คิดเป็นวงเงินรวม 109.166 ล้านบาท

- มติคณะอนุกรรมการฯ (4 ก.พ. 64) ออกประกาศให้ชะลอการสนับสนุนค่าบริหารจัดการการส่งออกน้ำมันปาล์มดิบ และ/หรือน้ำมันเนื้อในเมล็ดปาล์มดิบ ตามโครงการฯ และออกประกาศฯ ชะลอการจัดสรร (มีผลบังคับใช้ 5 ก.พ. 64)

- กนป. มีมติเห็นชอบ (30 เม.ย. 64) ขยายระยะเวลาส่งออกตามโครงการฯ จากเดิม มี.ค.64 เป็น ก.ย.64 ใช้กรอบวงเงินเดิม โดยสนับสนุนเฉพาะน้ำมันปาล์มดิบ (CPO) อัตราไม่เกิน 2 บาท/กก. เมื่อสต็อกน้ำมันปาล์มดิบสูงกว่า 300,000 ตัน และราคาน้ำมันปาล์มดิบในประเทศสูงกว่าราคาตลาดโลก และ คบพ. 20 พ.ค.64 มีมติ (20 พ.ค. 64)

อนุมัติขยายระยะเวลาการส่งออกน้ำมันปาล์มดิบ (CPO) ตั้งแต่ที่ คบพ.มีมติ 20 พ.ค.64 - 30 ก.ย.64 ภายในกรอบวงเงินที่ คบพ. อนุมัติไว้เดิม

- มติอนุกรรมการ (28 มิ.ย.64) เห็นชอบให้ชะลอการจัดสรรวงเงินสนับสนุนฯ สำหรับการส่งออก CPO ระหว่าง 1 - 30 มิ.ย.64 เนื่องจากสต็อก CPO เดือน พ.ค.64 (กกร.) ต่ำว่า 300,000 ตัน

- การบริหารจัดการปริมาณน้ำมันปาล์มทั้งระบบ กรม. มีมติ (11 ก.พ.63) เห็นชอบดำเนินการโครงการติดตั้งเครื่องวัดปริมาณน้ำมันปาล์มดิบเพื่อบริหารจัดการและควบคุมสต็อก งบประมาณ 372.512 ล้านบาท ภายใต้งบ (คน.) ติดตั้งเครื่องวัดปริมาณ CPO ที่ถึงเก็บของผู้ประกอบการ

- มีการอุทธรณ์ 1 ราย (บริษัท เททโธ-อินสตรูเมนต์ จำกัด) อยู่ระหว่างการพิจารณาข้ออุทธรณ์ของคณะกรรมการพิจารณาอุทธรณ์ฯ กรมบัญชีกลาง

- การบริหารการนำเข้าโดย (1) กำหนดด่านศุลกากร (การนำเข้าปกติ) : นำเข้าได้เฉพาะด่านมาตมาตพุด กรุงเทพ และแหลมฉบัง (2) กำหนดด่านนำผ่าน : นำผ่านด่านทางที่ด่านกรุงเทพเพียงด่านเดียว สำหรับด่านปลายทางกำหนดไว้ 3 ด่าน ได้แก่ ด่านจันทบุรี (ไปกัมพูชา) ด่านหนองคาย (ไป สปป.ลาว) และด่านแม่สอด (ไปเมียนมา)

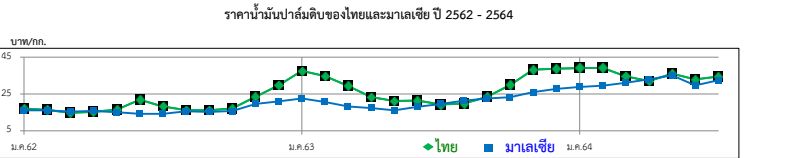
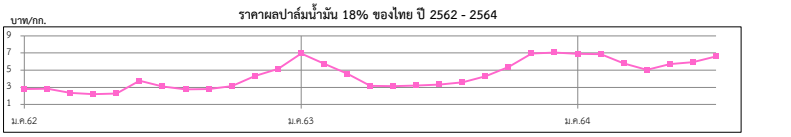

| | ม.ค. | ก.พ. | มี.ค. | ก.ย. | ต.ค. | พ.ย. | ธ.ค. | เฉลี่ย |
|-------------------------------------|-------|-------|-------|-------|-------|-------|-------|--------------|
| ผลปาล์มทะเลย (18%) ณ โรงสกัด | | | | | | | | |
| ปี 2562 | 2.79 | 2.85 | 2.36 | 2.22 | 2.28 | 3.26 | 3.09 | 2.77 |
| ปี 2563 | 6.93 | 5.74 | 4.59 | 3.18 | 3.14 | 3.20 | 3.31 | 3.58 |
| ปี 2564 | 6.91 | 6.85 | 5.79 | 5.04 | 5.70 | 5.92 | 6.60 | (16 ก.ค. 64) |
| น้ำมันปาล์มดิบ กทม. | | | | | | | | |
| ปี 2562 | 17.04 | 16.32 | 14.76 | 15.31 | 16.48 | 19.84 | 18.22 | 16.24 |
| ปี 2563 | 37.56 | 34.75 | 29.41 | 23.35 | 21.17 | 21.47 | 19.34 | 19.80 |
| ปี 2564 | 39.13 | 39.18 | 34.61 | 32.07 | 36.02 | 33.00 | 34.50 | (16 ก.ค. 64) |
| น้ำมันปาล์มดิบ มาเลเซีย | | | | | | | | |
| ปี 2562 | 16.06 | 16.15 | 15.36 | 15.77 | 15.10 | 14.71 | 14.20 | 15.57 |
| ปี 2563 | 22.61 | 20.64 | 18.25 | 17.39 | 16.04 | 18.07 | 19.54 | 21.42 |
| ปี 2564 | 28.83 | 29.59 | 31.18 | 33.08 | 35.12 | 29.71 | 32.44 | (15 ก.ค. 64) |

มะพร้าวผลแก่

ประจำสัปดาห์ที่ 2 ของเดือนกรกฎาคม 2564 (12 - 16 ก.ค.64)

| ผลผลิต : ล้านตัน | ปี 61 | ปี 62 | ปี 63 | ปี 64 | % Δ |
|-----------------------------------------------------------------------------------|--------------------------------------------------------------|---------|--------------|---------------|--------|
| โลก พืชน้ำมัน (USDA) | 599.69 | 580.60 | 600.51 | 632.86 | 5.39 |
| เนื้อมะพร้าวแห้ง | 5.97 | 5.84 | 5.72 | 5.98 | 4.55 |
| น้ำมันมะพร้าว | 3.76 | 3.60 | 3.54 | 3.67 | 3.67 |
| ไทย มะพร้าวผลแก่ (สศก.) | 0.86 | 0.80 | 0.84 | 0.88 | 4.57 |
| การใช้ใน พท. (สศก.) (ล้านตัน) | 1.385 | 1.519 | 1.268 | 1.269 | -16.53 |
| สัดส่วนการใช้ : บริโภคโดยตรง 35 % / อุตสาหกรรม กะทิสำเร็จรูป 60 % / สกัดน้ำมัน 5% | | | | | |
| มูลค่าผลผลิต (ล้านบาท) | 11,853 | 10,226 | 11,152 | (ม.ค.-พ.ค.64) | |
| นำเข้า : ตัน ผล | 210,390 | 179,551 | 356,934 | 124,354 | |
| เนื้อแห้ง | 3.77 | 0.005 | 134.08 | - | |
| น้ำมันทั้งหมด | 5,717 | 6,164 | 12,097 | 8,422 | |
| กะทิ | 38,758 | 40,098 | 61,453 | 27,744 | |
| ส่งออก : ตัน ผล | 56,165 | 63,436 | 100,289 | 54,273 | |
| เนื้อแห้ง | 70,479 | 97,943 | 43,018 | 2,308 | |
| น้ำมันทั้งหมด | 2,539 | 2,308 | 2,120 | 925 | |
| กะทิ | 262,764 | 263,121 | 250,769 | 95,409 | |
| ต้นทุน : บาท/กก. (สศก.) | | | | | |
| คิดเป็น บาท/ผล | | | | | |
| ช่วงออกสู่ตลาด | ออกตลอดปี | ออกมาก | เม.ย. - ก.ค. | | |
| แหล่งผลิตสำคัญ | ประจวบฯ 43.09%, ชุมพร 14.71%, สุราษฎร์ฯ 7.79%, นครศรีฯ 7.55% | | | | |
| จำนวนครัวเรือน (ครัวเรือน) | 161,805 | 163,104 | 163,104 | 168,528 | |
| เนื้อที่ให้ผล : ล้านไร่ | 0.756 | 0.774 | 0.778 | 0.796 | 2.24 |
| ผลผลิตต่อไร่ : กก. | 1,133 | 800 | 759 | 790 | 4.08 |

1. สถานการณ์ ปี 2564 กษ.คาดการณ์ผลผลิตเพิ่มขึ้นมากกว่าปีที่ผ่านมา เนื่องจากสภาพอากาศเอื้ออำนวย โรคและแมลงระบาดลดลง และมะพร้าวที่ปลูกในพื้นที่ว่างเปล่าในปี 59 เริ่มให้ผลผลิต

2. การจัดระเบียบการนำเข้า ปี 2563 - 2565 (มติ กกท.พืชน้ำมันและน้ำมันพืช 16 ก.ค.63 และ 21 ธ.ค.63 และมติ ครม. 20 ต.ค.63) - WTO

| มะพร้าวผล | ในโควตา | | นอกโควตา |
|-----------|--------------|------|----------|
| | ปริมาณ (ตัน) | ภาษี | ภาษี |
| เนื้อฝอย | 2,317 | 20% | 54% |
| น้ำมัน | 10 | 20% | 54% |
| เนื้อแห้ง | 401 | 20% | 52% |
| | 1,157 | 20% | 36% |

การบริหารการนำเข้า ปี 2563 - 2565

1) ผู้นำเข้าในโควตาต้องเป็นโรงงานที่ใช้เป็นวัตถุดิบในกิจการของตนเองและยังดำเนินการอยู่

2) กำหนดช่วงเวลานำเข้ามะพร้าวผลและมะพร้าวเนื้อแห้ง 2 ช่วง คือ ม.ค.-ก.พ. และ ก.ย.-ธ.ค. ส่วนมะพร้าวฝอย และน้ำมันมะพร้าว นำเข้าได้ตลอดทั้งปี

- AFTA ภาษีนำเข้ามะพร้าวผล/เนื้อฝอย/น้ำมันมะพร้าว 0% และเนื้อแห้ง 5% ไม่จำกัดปริมาณ โดยกำหนดช่วงเวลานำเข้า 2 ช่วง คือ ม.ค. - ก.พ. และ ก.ย. - ธ.ค. โดยมีเงื่อนไข คือ ห้ามจำหน่าย จ่าย โอน ห้ามกระเถิบนอกโรงงาน (มะพร้าวผล)

3. มาตรการปกป้องพิเศษ (Special Safeguard Measure : SSG) ภายใต้ WTO และ AFTA โดยกำหนด Trigger volume ปี 2563 ที่ปริมาณ 335,926 ตัน เมื่อปริมาณนำเข้าถึง Trigger volume การนำเข้า WTO นอกโควตา ปรับภาษีจาก 54% เป็น 72% และ AFTA ปรับภาษีจาก 0% เป็น 72%

ผลการดำเนินการ บังคับใช้มาตรการ SSG สำหรับสินค้ามะพร้าว ปี 2563 ที่นำเข้าตั้งแต่วันที่ 25 - 31 ธันวาคม 2563 ปริมาณนำเข้า 1,339.31 ตัน

4. กำหนดด่านนำเข้า 2 ด่าน : ทำเรือกรุงเทพ และท่าเรือแหลมฉบัง

5. มาตรการภายในประเทศ :

การควบคุมการขนย้าย มะพร้าวผลและผลิตภัณฑ์ ที่นำเข้าจากต่างประเทศเข้าและออกจากพื้นที่ 8 จังหวัด 16 อำเภอ ได้แก่ กทม. ชลบุรี สงขลา สตูล สุราษฎร์ธานี นราธิวาส ชุมพร และปัตตานี ดังนี้

(1) มะพร้าวผลแก่ ครั้งละตั้งแต่ 7,000 กก. ขึ้นไป

(2) เนื้อมะพร้าวขาว ครั้งละตั้งแต่ 2,500 กก. ขึ้นไป

(3) มะพร้าวเนื้อแห้ง ครั้งละตั้งแต่ 1,500 กก. ขึ้นไป

ผลการดำเนินการ ปี 2561 = 10,999 ตัน ปี 2562 = 178,792 ตัน ปี 2563 (ม.ค.-ธ.ค.) = 360,940 ตัน ปี 2564 (ม.ค.-พ.ค.) = 126,302 ตัน

นำเข้า (ปี 63) ผล : อินโด(42%) เวียดนาม (57%) / ฝอย : เวียดนาม(39%) อินโด(36%) / แห้ง : อินโด (100%) / น้ำมัน (รวม) : อินโด(95%) กะทิ : เวียดนาม (76%) อินโด (23%)

ส่งออก (ปี 63) ผล : จีน(91%) / ฝอย : สหรัฐฯ (55%) ปากีสถาน (13%) / แห้ง : จีน (96%) / น้ำมัน(รวม) : เยอรมัน (30%) อังกฤษ (15%) กะทิ : สหรัฐฯ (33%)

สถานการณ์ปัจจุบัน

อยู่ในช่วงผลผลิตออกสู่ตลาดมากแต่ปริมาณลดลงตามฤดูกาล ขณะที่ภาวะการค้ายังชะลอตัวต่อเนื่องจากมาตรการป้องกันการระบาดของไวรัสโคโรนา 2019 ประกอบกับเป็นช่วงฤดูกาลผลไม่ทำให้การบริโภคขนมที่ใช้มะพร้าวเป็นส่วนประกอบลดลง สำหรับราคามะพร้าวผลแก่ใหญ่ในแหล่งผลิตสำคัญอ่อนตัวลง และราคาที่เกษตรกรขายได้เฉลี่ยทั้งประเทศอ่อนตัวลงจากสัปดาห์ก่อนที่ผลละ 9.85 บาท เป็นผลละ 9.16 บาท ในสัปดาห์นี้

แนวโน้ม

- ภาวะการค้ามีแนวโน้มชะลอตัวต่อเนื่องจากการระบาดของไวรัสโคโรนา 2019 รอบที่ 3

- ผลผลิต ก.ค.64 จะออกสู่ตลาดประมาณ 91,934 ตัน ลดลงจาก มิ.ย.64 (96,099 ตัน) ร้อยละ 4.33

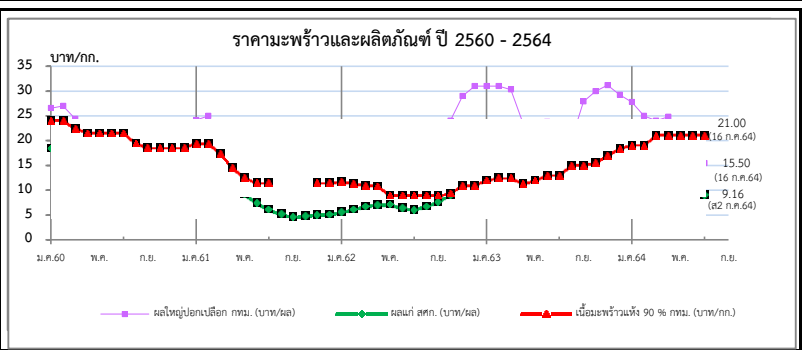

| ราคาเกษตรกรขายได้ | ปี | ม.ค. | ก.พ. | มี.ค. | เม.ย. | พ.ค. | มิ.ย. | ก.ค. | ส.ค. | ก.ย. | ต.ค. | พ.ย. | ธ.ค. | เฉลี่ย |
|----------------------------------------|------|-------|-------|-------|-------|-------|-------|-------|--------------|-------|-------|-------|-------|--------|
| มะพร้าวผลแก่ใหญ่ (สศก.) | 2561 | 15.80 | 15.54 | 13.55 | 11.47 | 9.20 | 7.41 | 6.17 | 5.22 | 4.67 | 4.83 | 5.12 | 5.14 | 8.41 |
| (บาท/ผล) | 2562 | 5.59 | 6.18 | 6.81 | 7.08 | 7.16 | 6.41 | 6.16 | 6.79 | 7.69 | 9.17 | 11.71 | 14.21 | 7.76 |
| | 2563 | 15.54 | 16.06 | 15.88 | 13.51 | 12.97 | 12.98 | 11.92 | 11.91 | 13.85 | 15.89 | 17.29 | 17.52 | 14.36 |
| | 2564 | 16.56 | 15.03 | 14.82 | 14.43 | 12.08 | 10.40 | 9.16 | (ส2 ก.ค. 64) | | | | | 13.21 |
| ราคาตลาด กทม. ขายส่ง | | | | | | | | | | | | | | |
| มะพร้าวผล (ปอก) | 2561 | 24.14 | 25.00 | 21.33 | 15.24 | 14.81 | 10.98 | 10.50 | 10.50 | 10.20 | 9.14 | 10.23 | 11.50 | 14.46 |
| ทับสะแก ผลใหญ่ (บาท/ผล) | 2562 | 11.50 | 12.13 | 13.45 | 14.83 | 14.13 | 13.00 | 12.00 | 14.39 | 18.00 | 24.00 | 29.00 | 31.00 | 17.29 |
| | 2563 | 31.00 | 31.00 | 30.32 | 23.52 | 23.50 | 23.81 | 19.11 | 20.08 | 27.90 | 30.00 | 31.18 | 29.26 | 26.72 |
| | 2564 | 27.77 | 25.00 | 24.04 | 24.79 | 19.44 | 16.69 | 15.50 | (16 ก.ค. 64) | | | | | 21.89 |
| เนื้อแห้ง 90% | | | | | | | | | | | | | | |
| (หน้าโรงงาน) (บาท/กก.) | 2561 | 19.36 | 19.40 | 17.36 | 14.53 | 12.55 | 11.50 | 11.50 | - | - | - | 11.50 | 11.50 | 14.36 |
| | 2562 | 11.75 | 11.37 | 11.00 | 10.89 | 9.00 | 9.00 | 9.00 | 9.00 | 9.00 | 9.38 | 11.00 | 11.00 | 10.12 |
| | 2563 | 12.02 | 12.50 | 12.50 | 11.00 | 12.00 | 13.00 | 13.00 | 15.00 | 15.00 | 15.50 | 17.00 | 18.33 | 13.90 |
| | 2564 | 19.00 | 19.00 | 21.00 | 21.00 | 21.00 | 21.00 | 21.00 | (16 ก.ค. 64) | | | | | 20.43 |
| เนื้อมะพร้าวขาว (หน้าโรงงาน) (บาท/กก.) | 2561 | 38.69 | 35.70 | 31.29 | 27.15 | 22.60 | 20.10 | 18.73 | 18.50 | 18.50 | 18.64 | 19.36 | 20.00 | 24.11 |
| | 2562 | 20.00 | 20.00 | 20.00 | 20.67 | 21.00 | 21.00 | 20.20 | 20.91 | 29.00 | 33.81 | 37.16 | 39.00 | 25.23 |
| | 2563 | 39.00 | 39.00 | 39.00 | 37.76 | 38.00 | 38.14 | 34.16 | 35.20 | 39.15 | 40.00 | 40.47 | 40.19 | 38.34 |
| | 2564 | 39.80 | 39.00 | 38.04 | 38.00 | 37.81 | 31.69 | 27.00 | (16 ก.ค. 64) | | | | | 35.91 |

ถั่วเหลือง

ประจำสัปดาห์ที่ 2 ของเดือนกรกฎาคม 2564 (12 - 16 ก.ค.64)

| | ปี 61 | ปี 62 | ปี 63 | ปี 64 | % Δ | |
|-----------------------------------------------------------------------------------|------------|------------|-----------|---------|-------------|-------------|
| ผลผลิต (ล้านตัน) | | | | | | |
| พืชน้ำมัน - โลก (USDA) | 599.740 | 580.690 | 600.200 | 635.410 | 5.87 | |
| ถั่วเหลือง - โลก (USDA) | 361.277 | 339.409 | 363.574 | 385.224 | 5.95 | |
| - ไทย (สศก.) (ตัน) | 41,165 | 26,283 | 29,497 | 30,287 | 2.68 | |
| - ถั่วฤดูแล้ง | 21,383 | 12,134 | 14,401 | 15,253 | | |
| - ถั่วฤดูฝน | 19,782 | 14,149 | 15,096 | 15,034 | | |
| มูลค่าผลผลิต (ล้านบาท) | 689 | 411 | 500 | 513 | | |
| ช่วงออกสู่ตลาด - ถั่วฤดูแล้ง (มี.ค.-เม.ย.) 54% - ถั่วฤดูฝน (ก.ย.-พ.ย.) 46% | | | | | | |
| ครัวเรือนเกษตรกร | 27,955 | 19,056 | 20,157 | 20,157 | | |
| พื้นที่ปลูก (ล้านไร่) | 0.151 | 0.104 | 0.110 | 0.112 | 1.65 | |
| ผลผลิตเฉลี่ย/ไร่ (กก./ไร่) | 272 | 252 | 268 | 271 | 1.12 | |
| การใช้ (ล้านตัน) | | | | | | |
| - โลก (USDA) | 344.480 | 357.360 | 368.990 | 380.780 | 3.20 | |
| - ไทย | 2.764 | 3.235 | 4.074 | 3.830 | -5.99 | |
| สต็อก (ล้านตัน) | | | | | | |
| - โลก (USDA) | 114.612 | 96.534 | 91.493 | 94.488 | 3.27 | |
| นำเข้า-ส่งออก (กรมศุลกากร) | | | | | | |
| - นำเข้า (ล้านตัน) | 2.723 | 3.209 | 4.045 | 1.604 | | |
| (ล้านบาท) | 37,325 | 39,513 | 50,493 | 25,671 | | |
| (บาท/กก.) | 13.71 | 12.31 | 12.48 | 16.01 | | |
| - ส่งออก (ตัน) | 3,183 | 3,199 | 1,718 | 300 | | |
| ประเทศคู่ค้า (ปี 63) | | | | | | |
| ไทยนำเข้าจาก | บราซิล 69% | สหรัฐฯ 30% | แคนาดา 1% | | | |
| ไทยส่งออกไป | ลาว 85% | กัมพูชา 6% | มัลดีฟ 3% | จีน 2% | สิงคโปร์ 1% | มาเลเซีย 1% |

1. สถานการณ์ ปี 2564

โลก ผลผลิตสูงขึ้นจากปีก่อนร้อยละ 5.95 และสต็อกคงเหลือสูงขึ้นร้อยละ 3.27

ไทย คาดว่าพื้นที่เพาะปลูกเพิ่มขึ้นจากปีก่อนร้อยละ 1.65 และปริมาณผลผลิตเพิ่มขึ้นร้อยละ 2.68

ต้องนำเข้าประมาณปีละ 3 ล้านตัน เพื่อให้เพียงพอต่อความต้องการใช้

2. นโยบายและมาตรการนำเข้าเมล็ดถั่วเหลือง ปี 2563-2565

มติคณะกรรมการพืชน้ำมันและน้ำมันพืช (20 พ.ย.62) และมติคณะรัฐมนตรี (3 ธ.ค.62) ดังนี้

2.1 WTO เปิดตลาดคราวละ 3 ปี ไม่จำกัดปริมาณ ในโควตาภาษีร้อยละ 0 นอกโควตาภาษีร้อยละ 80 และให้มีการบริหารการนำเข้าปีต่อปี (ตามข้อมูลพืชน้ำมัน 10,922 ตัน ภาษีในโควตา 20% นอกโควตา 80%) โดยการบริหารการนำเข้า ปี 2564 ดังนี้

- ผู้มีสิทธินำเข้าในโควตา 8 สมาคม (ส.ผู้ผลิตน้ำมันถั่วเหลืองและรำข้าว ส.ผู้ผลิตอาหารสัตว์ไทย ส.ส่งเสริมผู้ผู้ดูแลอุตสาหกรรมสัตว์ ส.ผู้ค้าสินค้าเกษตรกับประเทศเพื่อนบ้าน ส.การค้าสินค้าเกษตรและอุตสาหกรรมแปรรูป ส.ผู้ผลิตอาหารสำเร็จรูป และ ส.การค้าผู้ผลิตอาหารจากถั่วเหลืองไทย) กรณีมีผู้ขอเป็นผู้มีสิทธินำเข้ารายใหม่และตัดสินสิทธิผู้นำเข้ารายเดิมในกรณีมีมติสัญญาให้คณะอนุกรรมการกำกับ ดูแล เมล็ดถั่วเหลือง ปี 2563-2565 พิจารณา
- ให้ผู้มีสิทธินำเข้าร่วมมือรับซื้อถั่วเหลืองในประเทศทั้งหมด โดยราคารับซื้อขั้นต่ำ ปี2564 ดังนี้
 - (1) สกั่น้ำมัน ไม่ต่ำกว่า กก.ละ 18.75 บาท ณ ไร่นาหรือ กก.ละ 19.50 บาท ณ กทม.
 - (2) ผลิตภัณฑ์สัตว์ ไม่ต่ำกว่า กก.ละ 19.00 บาท ณ ไร่นาหรือ กก.ละ 19.75 บาท ณ กทม.
 - (3) แปรรูปอาหาร ไม่ต่ำกว่า กก.ละ 21.00 บาท ณ ไร่นาหรือ กก.ละ 21.75 บาท ณ กทม.
- ผู้มีสิทธินำเข้าสนับสนุนค่าใช้จ่ายในการรวบรวมเมล็ดถั่วเหลืองให้สหกรณ์การเกษตรวิสาหกิจชุมชน (ตาม พ.ร.บ.สหกรณ์ พ.ศ.2542 และ พ.ร.บ.ส่งเสริมวิสาหกิจชุมชน พ.ศ.2548 กก.ละ 1 บาท

2.2 AFTA ไทย-ออสเตรเลีย ไทย-นิวซีแลนด์ ภาษีร้อยละ 0

2.3 ไทย-ญี่ปุ่น อาเซียน-เกาหลี ไทย-ชิลี ปริมาณ 10,922 ตัน ในโควตา ภาษีร้อยละ 0 นอกโควตา ภาษีร้อยละ 80

2.4 การนำเข้าทั่วไป ภาษีร้อยละ 6 หรือ กก.ละ 0.30 บาท และต้องขออนุญาต

3. นโยบายการส่งออก ส่งออกได้เสรี ไม่เสียภาษีส่งออก

สถานการณ์ปัจจุบัน

ในประเทศ ถั่วเหลืองฤดูแล้งออกสู่ตลาดหมดแล้ว คาดว่าถั่วเหลืองฤดูฝนรุ่นแรกจะออกสู่ตลาดประมาณสิ้นเดือน ก.ค.64

ต่างประเทศ ราคาสูงขึ้นจากต้นละ 515.87 US\$ ในสัปดาห์ก่อนเป็นต้นละ 539.24 US\$ เนื่องจากความวิตกกังวลเกี่ยวกับปริมาณผลผลิตและสต็อกโลกจะตึงตัว จากสภาพอากาศในบริเวณพื้นที่เพาะปลูกถั่วเหลืองของสหรัฐฯ คาดว่าจะร้อนและแห้งแล้งในช่วงสิ้นเดือน ก.ค.-64

แนวโน้ม คาดว่าราคาเมล็ดถั่วเหลืองในตลาดโลกมีความผันผวนอย่างมาก จากปัจจัยด้านสภาพอากาศ และปริมาณความต้องการใช้ของจีนที่เป็นผู้ซื้อรายใหญ่ ที่จะเป็นตัวแปรของราคา

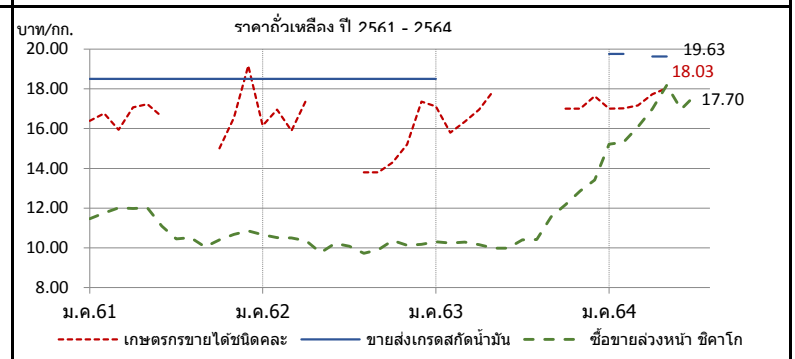

| ราคา บาท/กก. | ม.ค. | ก.พ. | มี.ค. | เม.ย. | พ.ค. | มิ.ย. | ก.ค. | ส.ค. | ก.ย. | ต.ค. | พ.ย. | ธ.ค. | เฉลี่ย |
|----------------------------------------------------------------------------|--------|--------|--------|--------|--------|--------|--------|-------------|--------|--------|--------|--------|--------|
| 1. เกษตรกรขายได้ชนิดคละ | | | | | | | | | | | | | |
| ปี 2561 | 16.39 | 16.75 | 15.94 | 17.06 | 17.23 | 16.60 | - | - | - | 15.00 | 16.54 | 19.16 | 16.74 |
| 2562 | 16.16 | 16.96 | 15.89 | 17.44 | - | - | 13.80 | 13.80 | 14.30 | 15.20 | 17.35 | - | 15.66 |
| 2563 | 17.11 | 15.80 | 16.34 | 16.95 | 17.90 | - | 16.83 | - | 17.00 | 17.00 | 17.63 | - | 16.95 |
| 2564 | 17.00 | 17.02 | 17.17 | 17.73 | 18.03 | - | - | (16 ก.ค.64) | - | - | - | - | 17.39 |
| 2. ขายส่ง กทม. เกรดแปรรูปอาหาร | | | | | | | | | | | | | |
| ปี 2561 | 21.26 | 21.50 | 21.50 | 21.50 | 21.21 | 20.50 | 20.50 | 20.41 | 19.50 | 19.50 | 19.50 | 19.50 | 20.53 |
| 2562 | 19.50 | 19.50 | 19.50 | 19.50 | 19.95 | 20.50 | 20.50 | 20.50 | 20.50 | 20.50 | 20.50 | 20.50 | 20.12 |
| 2563 | 20.50 | - | - | - | - | - | - | - | - | - | - | - | 20.50 |
| 2564 | - | - | - | - | - | - | - | (16 ก.ค.64) | - | - | - | - | - |
| 3. ขายส่ง กทม. เกรดผลิตอาหารสัตว์ | | | | | | | | | | | | | |
| ปี 2561 | 19.26 | 19.50 | 19.50 | 19.50 | 19.21 | 18.50 | 18.50 | 18.41 | 18.50 | 18.50 | 18.50 | 18.50 | 18.87 |
| 2562 | 18.50 | 18.50 | 18.50 | 18.50 | 18.50 | 18.50 | 18.50 | 18.50 | 18.50 | 18.50 | 18.50 | 18.50 | 18.50 |
| 2563 | 18.50 | - | - | - | - | - | - | - | - | - | - | - | 18.50 |
| 2564 | 21.00 | 21.00 | - | 20.25 | 20.25 | - | - | (16 ก.ค.64) | - | - | - | - | 21.00 |
| 4. ขายส่ง กทม. เกรดสกั่นน้ำมัน | | | | | | | | | | | | | |
| ปี 2561 | 18.50 | 18.50 | 18.50 | 18.50 | 18.50 | 18.50 | 18.50 | 18.50 | 18.50 | 18.50 | 18.50 | 18.50 | 18.50 |
| 2562 | 18.50 | 18.50 | 18.50 | 18.50 | 18.50 | 18.50 | 18.50 | 18.50 | 18.50 | 18.50 | 18.50 | 18.50 | 18.50 |
| 2563 | 18.50 | - | - | - | - | - | - | - | - | - | - | - | 18.50 |
| 2564 | 19.75 | 19.75 | - | 19.63 | 19.63 | - | - | (16 ก.ค.64) | - | - | - | - | 19.75 |
| 5. ซื้อขายส่งหัวหน้าตลาดชิคาโก (US\$: ton , 1 ton = 36.743 Bushel) | | | | | | | | | | | | | |
| ปี 2561 | 356.84 | 371.20 | 381.85 | 381.23 | 374.81 | 339.93 | 312.53 | 316.62 | 306.41 | 315.82 | 322.25 | 330.45 | 342.50 |
| 2562 | 333.75 | 334.46 | 329.20 | 324.22 | 305.27 | 326.58 | 325.43 | 314.60 | 322.42 | 339.84 | 332.93 | 334.92 | 326.97 |
| 2563 | 337.05 | 325.40 | 319.30 | 309.96 | 309.30 | 318.61 | 328.90 | 332.10 | 366.79 | 387.54 | 419.55 | 443.62 | 349.84 |
| 2564 | 504.27 | 507.78 | 519.84 | 538.44 | 577.66 | 537.32 | 539.24 | (15 ก.ค.64) | - | - | - | - | 532.08 |
| 6. ซื้อขายส่งหัวหน้าตลาดชิคาโก | | | | | | | | | | | | | |
| ปี 2561 | 11.46 | 11.75 | 12.01 | 11.98 | 12.02 | 11.09 | 10.45 | 10.52 | 10.05 | 10.40 | 10.68 | 10.86 | 11.11 |
| 2562 | 10.67 | 10.52 | 10.50 | 10.35 | 9.76 | 10.23 | 10.08 | 9.73 | 9.91 | 10.38 | 10.13 | 10.18 | 10.20 |
| 2563 | 10.31 | 10.25 | 10.30 | 10.17 | 9.98 | 9.99 | 10.40 | 10.42 | 11.56 | 12.18 | 12.86 | 13.42 | 10.99 |
| 2564 | 15.22 | 15.32 | 16.09 | 16.98 | 18.17 | 16.97 | 17.70 | (15 ก.ค.64) | - | - | - | - | 16.64 |

ที่มา : 1. สศก., 2. - 4. กรมการค้าภายใน, 5. - 6. www.cmeigroup.com

หอมแดง

ประจำสัปดาห์ที่ 2 ของเดือนกรกฎาคม 2564 (12 - 16 ก.ค.64)

| รายการ | 2560/61 | 2561/62 | 2562/63 | 2563/64 | % Δ |
|---------------------------------------------------------------------------------------------------------------------------------------------------------|-------------------------------------------------------------------------------------------|---------|---------|---------|-------------|
| ผลผลิต ⁽¹⁾ (ตัน) | 166,662 | 118,056 | 134,655 | 145,208 | 7.84 |
| แหล่งผลิต ⁽¹⁾ | ศรีสะเกษ (55.04%) เชียงใหม่ (17.48%) พะเยา (7.01%) อุตรดิตถ์ (5.12%) เพชรบูรณ์ (3.60%) | | | | |
| ช่วงผลผลิตออกมาก | ธ.ค.-เม.ย./ ออกมาก : ม.ค. - มี.ค. = 70.69% | | | | |
| พื้นที่ปลูก ⁽¹⁾ (ไร่) | 66,795 | 61,203 | 51,924 | 53,819 | 3.65 |
| ผลผลิตเฉลี่ย/ไร่ ⁽¹⁾ (กก./ไร่) | 2,495 | 1,929 | 2,593 | 2,698 | 4.05 |
| ใช้ในประเทศ ⁽²⁾ (ตัน) | 157,712 | 109,116 | 134,316 | 136,821 | |
| การนำเข้า-ส่งออก ⁽³⁾ | ปี 2561 | ปี 2562 | ปี 2563 | ปี 2564 | |
| ปริมาณนำเข้า (ตัน) | 4,577 | 8,824 | 13,941 | 4,458 | } ม.ค.-พ.ค. |
| มูลค่านำเข้า (ล้านบาท) | 158.82 | 301.49 | 413.98 | 24.48 | |
| ปริมาณส่งออก (ตัน) | 13,517 | 9,163 | 16,667 | 14,981 | |
| มูลค่าส่งออก (ล้านบาท) | 249.30 | 257.33 | 482.66 | 320.85 | |
| ประเทศที่ส่งออก (ปี 64) | มาเลเซีย (41%) ศรีลังกา (26%) สิงคโปร์ (18%) | | | | |
| ประเทศที่นำเข้า (ปี 64) | พม่า (100%) | | | | |
| ที่มา : ⁽¹⁾ = สศก. ⁽²⁾ = ใช้ในประเทศ : จำนวนจากปริมาณผลผลิต + นำเข้า - ส่งออก ⁽³⁾ = นำเข้า - ส่งออก : กรมศุลกากร | | | | | |

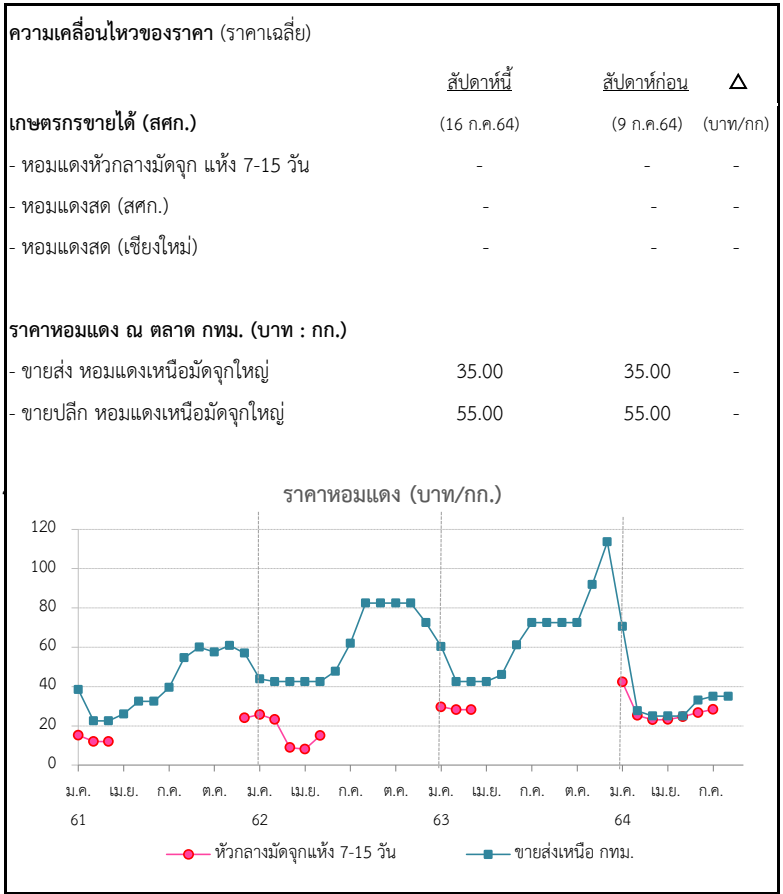

สถานการณ์

- เกษตรกรส่วนใหญ่จำหน่ายผลผลิตเสร็จสิ้นแล้ว โดยในปีนี้เกษตรกรจำหน่ายผลผลิตได้ช้าลง จากผลกระทบของโควิด-19 ที่ส่งผลกระทบต่อหลายทางชะลอตัวตั้งแต่ต้นฤดู อย่างไรก็ตาม ตลาดต่างประเทศยังมีความต้องการต่อเนื่อง ทำให้เกษตรกรทยอยจำหน่ายผลผลิตได้ตลอดฤดูกาล โดยราคาเคลื่อนไหวอยู่ในเกณฑ์ค่อนข้างดี

- สศก. สิ้นสุดการรายงานราคาหอมแดงหัวกลางมัดจุกแห้ง 7-15 วัน ที่เกษตรกรขายได้แล้ว

แนวทางการบริหารจัดการ ปี 2563/64 (คณะอนุกรรมการจัดการ การผลิต และการตลาด กระเทียม หอมแดง หอมหัวใหญ่ และมันฝรั่ง) ดังนี้

- 1) กรมศุลกากร : ขอให้เข้มงวดปราบปรามการลักลอบการนำเข้า และพิจารณาราคาประเมินเพื่อเสียภาษีนำเข้าให้สอดคล้องกับต้นทุนที่แท้จริง
- 2) กรมส่งเสริมสหกรณ์ : สนับสนุนเงินทุนหมุนเวียนจากกองทุนพัฒนาสหกรณ์ เพื่อช่วยระบายผลผลิตผ่านเครือข่ายสหกรณ์ รวมถึงชะลอการจำหน่ายผลผลิตของเกษตรกรในช่วงผลผลิตออกสู่ตลาด
- 3) กรมการค้าภายใน : ตรวจสอบสต็อกสินค้าของผู้ประกอบการว่ามีกรนำเข้า ถูกต้องหรือไม่ ป้องกันไม่ให้มีการกักตุนเพื่อเก็งกำไร รวมทั้งประสานห้างสรรพสินค้า และโมเดิร์นเทรดเพื่อช่วยกระจายผลผลิตออกนอกแหล่งผลิต

| ราคา (บาท/กก.) | ปี/เดือน | ม.ค. | ก.พ. | มี.ค. | เม.ย. | พ.ค. | มิ.ย. | ก.ค. | ส.ค. | ก.ย. | ต.ค. | พ.ย. | ธ.ค. | เฉลี่ย |
|------------------------------------------------------------|----------|-------|-------|-------|-------|-------|-------|-------|-------------|-------|-------|-------|--------|--------|
| หอมแดงหัวกลางมัดจุกแห้ง 7-15 วัน เกษตรกรขายได้ - (สศก.) | 2561 | 15.25 | 12.03 | 12.00 | - | - | - | - | - | - | - | - | 24.00 | 15.15 |
| | 2562 | 25.75 | 23.25 | 8.90 | 8.15 | 15.00 | - | - | - | - | - | - | - | 15.00 |
| | 2563 | 29.65 | 28.19 | 28.15 | - | - | - | - | - | - | - | - | - | 28.52 |
| | 2564 | 42.27 | 25.29 | 23.02 | 23.19 | 24.61 | 26.71 | - | - | - | - | - | - | 27.52 |
| หอมแดงหัวใหญ่มัดจุก เกษตรกรขายได้ - ศรีสะเกษ | 2561 | 22.86 | 19.00 | 19.00 | - | - | - | - | - | - | - | - | 28.50 | 22.34 |
| | 2562 | 29.18 | 28.63 | - | - | - | - | - | - | - | - | - | - | 28.91 |
| | 2563 | 34.12 | 28.79 | 31.50 | - | - | - | - | - | - | - | 73.50 | 57.50 | 45.08 |
| | 2564 | 33.29 | 18.44 | 16.50 | 18.37 | 18.50 | - | - | - | - | - | - | - | 21.02 |
| หอมแดงศรีสะเกษ มัดจุกใหญ่ ขายส่ง ตลาด กทม. | 2561 | 38.45 | 22.50 | 22.50 | 25.63 | - | - | - | - | - | - | - | 51.94 | 32.20 |
| | 2562 | 43.18 | 42.50 | 42.50 | 37.50 | 32.50 | - | - | - | - | - | - | 72.50 | 45.11 |
| | 2563 | 60.28 | 42.50 | 42.50 | 42.50 | 46.00 | - | - | - | - | - | - | - | 46.76 |
| | 2564 | 70.50 | 27.63 | 24.35 | 20.00 | 20.00 | 20.00 | - | - | - | - | - | - | 30.41 |
| หอมแดงภาคเหนือ มัดจุกใหญ่ ขายส่ง ตลาด กทม. | 2561 | 38.45 | 22.50 | 22.50 | 26.03 | 32.50 | 32.50 | 39.50 | 54.67 | 60.00 | 57.50 | 60.91 | 56.94 | 42.00 |
| | 2562 | 43.86 | 42.50 | 42.50 | 42.50 | 42.50 | 47.50 | 62.00 | 82.50 | 82.50 | 82.50 | 82.50 | 76.94 | 60.86 |
| | 2563 | 60.28 | 42.50 | 42.50 | 42.50 | 46.00 | 61.14 | 72.50 | 72.50 | 72.50 | 72.50 | 91.90 | 113.64 | 65.87 |
| | 2564 | 70.50 | 27.63 | 25.00 | 25.00 | 25.00 | 33.10 | 35.00 | (16 ก.ค.64) | - | - | - | - | 34.46 |

หอมหัวใหญ่

ประจำสัปดาห์ที่ 2 ของเดือนกรกฎาคม 2564 (12 - 16 ก.ค. 64)

| รายการ | 2560/61 | 2561/62 | 2562/63 | 2563/64* | % r |
|-----------------------------------|------------------------------------------------------------------------------------------------|---------|---------|----------|--------|
| ผลผลิต (ตัน) | 36,838 | 34,244 | 42,626 | 35,576 | -16.54 |
| ช่วงผลผลิตออกสู่ตลาด | ธ.ค.-เม.ย. (ออกมาก ก.พ. : 35.05% , มี.ค. : 48.18%) | | | | |
| จังหวัดแหล่งผลิตสำคัญ | เชียงใหม่ (74.01%) เชียงราย (18.02%) นครสวรรค์ (5.65%) กาญจนบุรี (1.47%) แม่ฮ่องสอน (0.83%) | | | | |
| พื้นที่ปลูก (ไร่) | 10,430 | 10,275 | 10,549 | 8,647 | -18.03 |
| ผลผลิตเฉลี่ย/ไร่ (กก) | 3,532 | 3,333 | 4,041 | 4,114 | 1.81 |
| ผลผลิตเนื้อที่เก็บเกี่ยว/ไร่ (กก) | 3,570 | 3,422 | 4,055 | 4,125 | 1.73 |

| การใช้ (ตัน) | 124,308 | 165,217 | 120,000 | na |
|--------------|---------|---------|---------|----|
|--------------|---------|---------|---------|----|

| นำเข้า (หอมสด พิกัด 0703 10 19 000) | ปี 2561 | ปี 2562 | ปี 2563 | ปี 2564 |
|-------------------------------------|---------|---------|---------|---------|
|-------------------------------------|---------|---------|---------|---------|

| | | | | |
|--------------------|--------|---------|--------|--------|
| - ปริมาณ (ตัน) | 89,201 | 143,811 | 92,940 | 11,755 |
| - มูลค่า (ล้านบาท) | 541.17 | 861.97 | 635.79 | 162.83 |

| ส่งออก (หอมสด พิกัด 0703 10 19 000) | ปี 2561 | ปี 2562 | ปี 2563 | ปี 2564 |
|-------------------------------------|---------|---------|---------|---------|
|-------------------------------------|---------|---------|---------|---------|

| | | | | |
|--------------------|-------|-------|-------|-------|
| - ปริมาณ (ตัน) | 2,850 | 2,763 | 2,736 | 1,638 |
| - มูลค่า (ล้านบาท) | 64.22 | 57.57 | 57.13 | 32.97 |

| ประเทศคู่ค้า | ญี่ปุ่น มาเลเซีย ศรีลังกา | | | |
|--------------|---------------------------|--|--|--|
|--------------|---------------------------|--|--|--|

| การจับกุมการลักลอบนำเข้า | ปี 2561 | ปี 2562 | ปี 2563 | ปี 2564 |
|--------------------------|---------|---------|---------|---------|
|--------------------------|---------|---------|---------|---------|

| | | | | |
|--------------------|-------|--------|-------|-------|
| - จำนวน (ราย) | 104 | 188 | 105 | 49 |
| - ปริมาณ (ตัน) | 60.80 | 274.71 | 46.92 | 39.75 |
| - มูลค่า (ล้านบาท) | 0.96 | 3.46 | 0.88 | 1.06 |

| ความเคลื่อนไหวของราคา (บาท/กก.) | สัปดาห์นี้ | สัปดาห์ก่อน | เพิ่ม/ลด |
|---------------------------------|------------|-------------|----------|
|---------------------------------|------------|-------------|----------|

| ราคาขายส่ง-ขายปลีกตลาด กทม. เบอร์ 0-1 | | | | |
|---------------------------------------|--|--|--|--|
|---------------------------------------|--|--|--|--|

| | | | |
|--------------------------|-------|-------|---|
| ขายส่ง- หอมฯ สั้นป่าตอง | 21.00 | 21.00 | - |
| ขายส่ง- หอมฯ ฝาง | - | - | - |
| ขายปลีก- หอมฯ สั้นป่าตอง | 35.00 | 35.00 | - |
| ขายปลีก- หอมฯ ฝาง | - | - | - |

ราคาหอมหัวใหญ่ ปี 2561-2564

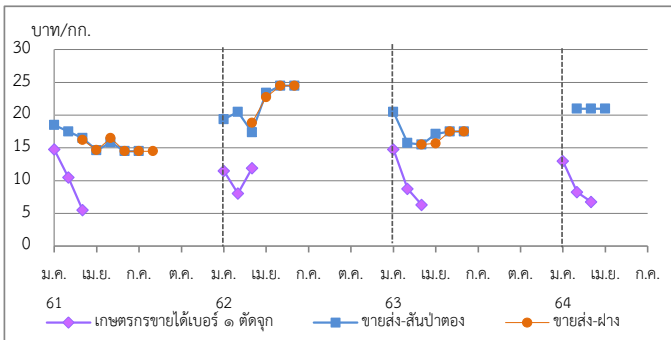

| ราคา (บาท/กก.) | ม.ค. | ก.พ. | มี.ค. | เม.ย. | พ.ค. | มิ.ย. | ก.ค. | ส.ค. | ก.ย. | ต.ค. | พ.ย. | ธ.ค. | เฉลี่ย |
|-----------------------------------------|------|-------|-------|-------|-------|-------|-------|-------|-------------|------|------|------|--------|
| เกษตรกรขายได้ * เบอร์ 1 (สศก.) | 2561 | 14.75 | 10.50 | 5.50 | - | - | - | - | - | - | - | - | 9.46 |
| | 2562 | 11.50 | 8.03 | 11.89 | - | - | - | - | - | - | - | - | 10.24 |
| | 2563 | 14.75 | 8.74 | 6.30 | - | - | - | - | - | - | - | - | 9.06 |
| | 2564 | 13.00 | 8.25 | 6.75 | - | - | - | - | - | - | - | - | 8.66 |
| เกษตรกรขายได้ * คละ (สศก.) | 2561 | 13.75 | - | 6.50 | 7.50 | - | - | - | - | - | - | - | 7.93 |
| | 2562 | - | - | 9.00 | 9.70 | - | - | - | - | - | - | - | 9.35 |
| | 2563 | - | - | - | - | - | - | - | - | - | - | - | - |
| | 2564 | - | - | 6.47 | - | - | - | - | - | - | - | - | 6.47 |
| ขายส่งตลาด กทม. เบอร์ 0-1 สั้นป่าตอง | 2561 | 18.50 | 17.50 | 16.50 | 14.62 | 15.83 | 14.50 | 14.50 | - | - | - | - | 15.99 |
| | 2562 | 19.39 | 15.50 | 17.40 | 24.50 | 24.50 | 24.50 | - | - | - | - | - | 20.97 |
| | 2563 | 20.50 | 15.76 | 15.50 | 17.12 | 17.50 | 17.50 | - | - | - | - | - | 17.31 |
| | 2564 | - | 21.00 | 21.00 | 21.00 | 21.00 | 21.00 | 21.00 | (16 ก.ค.64) | - | - | - | 21.00 |
| ขายส่งตลาด กทม. เบอร์ 0-1 ฝาง | 2561 | - | - | 16.21 | 14.68 | 16.50 | 14.50 | 14.50 | 14.50 | - | - | - | 15.15 |
| | 2562 | - | - | 18.83 | 24.50 | 24.50 | 24.50 | - | - | - | - | - | 23.08 |
| | 2563 | - | - | 15.50 | 15.69 | 17.50 | 17.50 | - | - | - | - | - | 16.55 |
| | 2564 | - | - | - | - | - | - | - | - | - | - | - | - |

1. สถานการณ์หอมหัวใหญ่ ปี 2563/64

สศก. คาดการณ์ (29 มี.ค.64) เนื้อที่เพาะปลูกลดลงจากปี 2563 จากแปลงเพาะพันธุ์กล้าเสียหายจากฝนตกเมื่อเดือน ต.ค.63 ทำให้ไม่มีกล้าพันธุ์ไปเพาะปลูก ประกอบกับเกษตรกรบางแหล่งผลิตใน จ.เชียงใหม่ เกรงการระบาดของเชื้อไวรัสโคโรนา 2019 ซึ่งทำให้ไม่สามารถขยายการผลิตได้ จึงเก็บเมล็ดพันธุ์บางส่วนไว้ปลูกปีหน้า และบางแหล่งผลิตใน จ.เชียงราย เปลี่ยนไปปลูกมันฝรั่งแทนเพราะมีต้นทุนการปลูกต่ำกว่า และมีบริษัทรับซื้อแน่นอนทำให้เนื้อที่เพาะปลูกลดลง ส่วนผลผลิตต่อไร่คาดว่าจะเพิ่มขึ้นจากสภาพอากาศหนาวเย็น เอื้ออำนวยต่อการเจริญเติบโตของหอมหัวใหญ่ ถ้าแม้ว่าบางพื้นที่ช่วงเก็บเกี่ยวจะมีฝน และลูกเห็บตกบ้าง แต่ก็ยังน้อยกว่าปีที่ผ่านๆ มา โดยเฉพาะที่ อ.แม่จาง จ.เชียงใหม่ ซึ่งเป็นแหล่งผลิตสำคัญ

2. การนำเข้าตามพันธกรณีระหว่างประเทศ

- WTO มติ ครม. (29 ธ.ค.63) เห็นชอบการเปิดตลาดหอมหัวใหญ่ ปี 2564-66 ตามข้อผูกพัน WTO สำหรับหอมหัวใหญ่ ในโควตา (เฉพาะหอมผง) 764 ตัน ภาษี 27% นอกโควตา 142% / เมล็ดพันธุ์ ในโควตา ปริมาณ 3.15 ตัน ภาษี 30% (เก็บจริง 0) นอกโควตา 218% โดยให้ขุมขุมสหกรณ์หอมหัวใหญ่แห่งประเทศไทย จำกัด เป็นผู้บริหารจัดการนำเข้า ภายใต้การกำกับดูแลของคณะกรรมการจัดการการผลิตและการตลาดกระเทียมฯ

- AFTA ตั้งแต่ 1 ม.ค.53 ภาษีนำเข้าทั้งหมดหัวใหญ่และเมล็ดพันธุ์ลดลงจาก ร้อยละ 5 เหลือ 0 ไม่จำกัดปริมาณนำเข้า โดย คต. ได้กำหนดหลักเกณฑ์การออกหนังสือรับรองและเงื่อนไขการนำเข้า ดังนี้ (1) เป็นนิติบุคคลที่ขึ้นทะเบียนเป็นผู้นำเข้าหอมหัวใหญ่และเมล็ดพันธุ์หอมหัวใหญ่ไว้กับ คต. เป็นรายปี (2) ให้นำเข้าเฉพาะกรณีใช้ในกิจการตนเองในปริมาณที่ไม่เกินปริมาณที่ระบุไว้ในแผนการนำเข้า (3) ต้องนำเข้าช่วงเดือน ส.ค.-ต.ค. ของแต่ละปี และ (4) ให้นำเข้าทางด่านศุลกากรที่มีด่านตรวจพืชและด่านอาหารและยาหรือมีเจ้าหน้าที่ที่มีอำนาจของด่านดังกล่าวปฏิบัติหน้าที่

3. มาตรการและแนวทางแก้ไขปัญหา ปี 2564

3.1 กำหนดให้หอมหัวใหญ่เป็นสินค้าควบคุม โดยคณะกรรมการกลางว่าด้วยราคาสินค้าและบริการ (กกร.) ได้ออกประกาศ (1 ก.ค. 63) ควบคุมการขนย้ายหอมหัวใหญ่ที่นำเข้าจากต่างประเทศ ปี 2563 ตั้งแต่ 400 กก.ขึ้นไป โดยทางบกหรือทางทะเล เข้าหรือออกจากจังหวัดที่กำหนด 52 จังหวัด ต้องขออนุญาตขนย้าย

3.2 เข้มงวดตรวจสอบการลักลอบนำเข้าร่วมกับหน่วยงานที่เกี่ยวข้อง โดยเฉพาะในช่วงผลผลิตออกสู่ตลาด

3.3 โครงการบริหารจัดการพืชหัว (คน.) วงเงิน 30 ล้านบาท เพื่อการบริหารจัดการคุณภาพและเชื่อมโยงกระจายผลผลิต (กระเทียม หอมหัวใหญ่และหอมแดง) ออกนอกแหล่งผลิต

3.4 โครงการบริหารจัดการพืชหัว (สป.) วงเงิน 22.80 ล้านบาท โดยสนับสนุนค่าบริหารจัดการคุณภาพและการกระจายผลผลิต (กระเทียม หอมหัวใหญ่และหอมแดง) ออกนอกแหล่งผลิต

3.5 ขอความร่วมมือกรมศุลกากรเข้มงวดตรวจสอบการนำเข้า การประเมินราคาและการตรวจปล่อยสินค้า รวมทั้งให้แนบบทขออนุญาตขนย้ายตามประกาศ กกร. เป็นเอกสารประกอบการตรวจปล่อยสินค้าออกจากด่านฯ

สถานการณ์

- สิ้นสุดฤดูกาลหอมหัวใหญ่ ปี 2563/64 เกษตรกรจำหน่ายผลผลิตเสร็จสิ้นแล้ว
- ผลผลิตส่วนใหญ่อยู่ในมือผู้ประกอบการที่รวบรวมเพื่อสต็อกทยอยจำหน่ายนอกฤดู

สุกร

ประจำสัปดาห์ที่ 2 เดือนกรกฎาคม (วันที่ 12 - 16 ก.ค. 2564)

| | 2560 | 2561 | 2562 | 2563 | 2564 | % Δ | ความเคลื่อนไหวของราคา | | | | | | | | | |
|--------------------------------------------------------------------------------------------------------------------------------------------------------|------------------------------------------------------------------------------------------------------------------------------------------------------------------------------------------------------------------------------------------------------------------------------------------------------------------------------------------------------------------------------------------------------------------------------------------------------------------|---------|---------|-----------|----------|----------------|----------------------------------------------------------------------------|--------------|-------------|-----------|------|--|--|--|--|--|
| | | | | | คาดการณ์ | | ราคาสุกร ณ ตลาด กทม. | สัปดาห์นี้ | สัปดาห์ก่อน | เพิ่ม/ลด | | | | | | |
| | | | | | | | (บาท/กก.) | (16 ก.ค. 64) | (9 ก.ค. 64) | (บาท/กก.) | % | | | | | |
| ผลผลิตไทย | | | | | | | | | | | | | | | | |
| - สุกรมีชีวิต (ล้านตัว) | 20.63 | 22.90 | 22.53 | 22.09 | 22.66 | 2.6 | - สุกรมีชีวิตหน้าฟาร์ม | 75.50 | 77.50 | -2.0 | -2.6 | | | | | |
| - เนื้อสุกร (ล้านตัน) | 1.51 | 1.70 | 1.69 | 1.66 | 1.70 | 2.4 | - ส่งสุกรชำแหละ (ผ่าซีก) | 86.50 | 89.50 | -3.0 | -3.4 | | | | | |
| จำนวนเกษตรกร (ราย) | 180,606 | 184,717 | 185,688 | 177,908 | 168,529 | -5.3 | - ขายปลีกเนื้อสุกร (ไม่ตัดแต่ง) | 127.50 | 132.50 | -5.0 | -3.8 | | | | | |
| ใช้ในประเทศ (ล้านตัว) | 15.05 | 16.81 | 18.29 | 19.29 | | | - ขายปลีกเนื้อสุกร (ตัดแต่ง) | 137.50 | 142.50 | -5.0 | -3.5 | | | | | |
| ส่งออก | | | | | | | | | | | | | | | | |
| - เนื้อสุกร (ตัน) | 10,905 | 10,340 | 15,155 | 34,637 | 11,523 | (ม.ค.-พ.ค.64) | ราคาสุกรมีชีวิตหน้าฟาร์มและราคาขายปลีกเนื้อสุกร (ตัดแต่ง) (บาท/กก.) | | | | | | | | | |
| มูลค่า (ล้านบาท) | 2,100 | 2,095 | 2,836 | 4,966 | 1,641 | | | | | | | | | | | |
| - สุกรมีชีวิต (ตัว) | 415,865 | 815,385 | 750,061 | 2,424,004 | 699,834 | (ม.ค.-พ.ค.64) | | | | | | | | | | |
| มูลค่า (ล้านบาท) | 1,912 | 3,188 | 3,571 | 15,862 | 5,006 | | | | | | | | | | | |
| ประเทศคู่ค้า | สุกรมีชีวิต : เวียดนาม กัมพูชา พม่า ลาว / เนื้อสุกร : ฮองกง ญี่ปุ่น กัมพูชา ลาว | | | | | | | | | | | | | | | |
| นำเข้า | | | | | | | | | | | | | | | | |
| - เนื้อสุกร (ตัน) | 501 | 391 | 408 | 1,801 | 129 | (ม.ค.-พ.ค.64) | | | | | | | | | | |
| มูลค่า (ล้านบาท) | 112 | 106 | 104 | 287 | 38 | | | | | | | | | | | |
| มูลค่าผลผลิต (ล้านบาท) | 105,311 | 130,981 | 154,890 | 167,300 | 88,906 | (ม.ค.-มิ.ย.64) | | | | | | | | | | |
| แหล่งผลิตสำคัญ | 1.ราชบุรี (32.12%) 2.ชลบุรี (7.30%) 3.ปราจีนบุรี (7.28%) 4.นครราชสีมา (3.49%) 5.ฉะเชิงเทรา (2.82%) | | | | | | | | | | | | | | | |
| ที่มา | (1) ผลผลิตไทย/ใช้ในประเทศ : กรมปศุสัตว์ (2) นำเข้า - ส่งออก : กรมศุลกากร (3) ต้นทุนการผลิต / แหล่งผลิตสำคัญ : สศก. (4) มูลค่าผลผลิต : ปริมาณผลผลิต x ราคาเฉลี่ยรายปี | | | | | | | | | | | | | | | |
| สถานการณ์ | - ปริมาณผลผลิตเพียงพอกับความต้องการบริโภคของตลาดภายในประเทศและตลาดต่างประเทศจากสถานการณ์การแพร่ระบาดของ Covid-19 ในวงกว้าง ทำให้ภาครัฐออกมาตรการเข้มงวดกับจังหวัดพื้นที่เสี่ยง โดยมีการกำหนดช่วงเวลา เปิด-ปิดกิจการ และเวลาเดินทางออกนอกเคหสถานเป็ระยะเวลายาว ๑๔ วัน (๑๒-๒๖ ก.ค. ๖๔) ส่งผลให้ความต้องการบริโภคโดยรวมลดลง - ภาวะดังกล่าว ส่งผลให้ราคาสุกรมีชีวิต ปรับลดลงจากสัปดาห์ก่อน กก.ละ 2 บาท ส่วนราคาขายปลีกเนื้อสุกรปรับลดลงจากสัปดาห์ก่อน กก.ละ 5 บาท | | | | | | | | | | | | | | | |
| แนวโน้ม | - คาดว่า ปริมาณผลผลิตเพียงพอกับความต้องการบริโภคของตลาดในประเทศและต่างประเทศ และหากสถานการณ์การแพร่ระบาดของโรค COVID-19 เริ่มดีขึ้น ภาครัฐอาจผ่อนปรนมาตรการ ให้อาหาร และกิจการเปิดทำการได้ปกติ ส่งผลให้ภาวะการค้าเริ่มฟื้นตัวขึ้น - ราคาสุกรมีชีวิตหน้าฟาร์มและราคาขายปลีกเนื้อสุกร มีแนวโน้มสูงขึ้น | | | | | | | | | | | | | | | |
| • แนวทาง/มาตรการกำกับดูแล และแก้ไขปัญหา | | | | | | | | | | | | | | | | |
| - แนวทาง/มาตรการ - คน : | ประชุมวันที่ 12 ม.ค.64 | | | | | | | | | | | | | | | |
| - ตรึงราคาจำหน่ายสุกร เพื่อลดค่าครองชีพผู้บริโภค ดังนี้ | | | | | | | | | | | | | | | | |
| • สมาคมผู้เลี้ยงสุกรแห่งชาติตรึงราคาขายสุกรมีชีวิตหน้าฟาร์มที่จำหน่ายในประเทศ | ไม่เกิน กก.ละ 80 บาท | | | | | | | | | | | | | | | |
| • ห้างค้าปลีกค้าส่งขนาดใหญ่จำหน่ายเนื้อสุกร (สะโพก/ไหล่) ไม่เกิน กก.ละ 150 บาท | เนื้อสันนอกไม่เกิน กก.ละ 160 บาท สันนอก กก.ละ 128-138 บาท | | | | | | | | | | | | | | | |
| • สมาคมตลาดสดไทย แจ้งสมาชิกตลาดสดในกทม-ปริมณฑล เพื่อขอความร่วมมือผู้ค้าปลีก | ขายเนื้อสุกร (สะโพก/ไหล่) ไม่เกินกก.ละ 150 บาท เนื้อสันนอกไม่เกิน กก.ละ 160 บาท | | | | | | | | | | | | | | | |
| - เชื่อมโยง สพข. จำหน่ายหมู 76 จังหวัด โครงการ "หมูธงฟ้า ลดราคา ช่วยประชาชน" | (8-14 ก.พ.64) | | | | | | | | | | | | | | | |
| • กลไกคณะกรรมการ | ร่วมเป็นกรรมการในคณะกรรมการนโยบายพัฒนาสุกรและผลิตภัณฑ์ โดยมี รมว.กษ. เป็นประธาน อธ.คน. เป็นกรรมการ ปศ. เป็นเลขานุการ | | | | | | | | | | | | | | | |
| - มิ.ย. 64 ปศ.ประกาศโรค PRRS ทั้งหมด 11 จังหวัด ได้แก่ หนองคาย ร้อยเอ็ด อุบลราชธานี เลย ตาก พัทลุง สุราษฎร์ธานี นครพนม เพชรบุรี นอนงบัวลาฎ ตรัง | | | | | | | | | | | | | | | | |

ไข่ไก่

ประจำสัปดาห์ที่ 2 ของเดือนกรกฎาคม (วันที่ 12 - 16 ก.ค. 64)

| | 2560 | 2561 | 2562 | 2563 | 2564 | % Δ |
|-----------------------------------------|---------------------------------------------------------------------------------------------------------------------------------------------------------------------------|---------|---------|---------|----------|--------------|
| ผลผลิต | | | | | (f ก.ค.) | |
| - แม่ไก่ยืนกรง (ล้านตัว) | 55.64 | 54.95 | 49.50 | 49.78 | 50.33 | 1.10 |
| - ปริมาณไข่ไก่ (ล้านฟอง) | 16,470 | 16,647 | 14,996 | 15,081 | 15,247 | 1.10 |
| จำนวนเกษตรกร (ราย) | 104,903 | 117,683 | 132,996 | 135,588 | 135,588 | - |
| ใช้ในประเทศ (ล้านฟอง) | 16,343 | 16,346 | 14,725 | 14,860 | 15,026 | - |
| ส่งออก | | | | | | |
| - ปริมาณ (ล้านฟอง) | 127 | 301 | 271 | 221 | 135.94 | ม.ค.-พ.ค. 64 |
| - มูลค่า (ล้านบาท) | 381 | 997 | 705 | 656 | 328.23 | ม.ค.-พ.ค. 64 |
| ประเทศคู่ค้า: ฮองกง สิงคโปร์ ลาว | | | | | | |
| นำเข้า | | | | | | |
| - ปริมาณ (ล้านฟอง) | 0.006 | - | - | - | - | |
| - มูลค่า (ล้านบาท) | 0.69 | - | - | - | - | |
| มูลค่าผลผลิต (ล้านบาท) | 40,410 | 42,625 | 43,588 | 40,285 | 19,339 | (ม.ย. 64) |
| แหล่งผลิตสำคัญ | 1.ฉะเชิงเทรา (14%) 2.นครนายก (10%) 3.ชลบุรี (11%) 4.นครปฐม (7%) 5.อยุธยา (6%) | | | | | |
| ที่มา | (1) ผลผลิตไทย/ใช้ในประเทศ : กรมปศุสัตว์ (2) นำเข้า - ส่งออก: กรมศุลกากร (3) ต้นทุนการผลิต / แหล่งผลิตสำคัญ : สศก. (4) มูลค่าผลผลิต : ปริมาณผลผลิต x ราคาเฉลี่ยรายปี | | | | | |

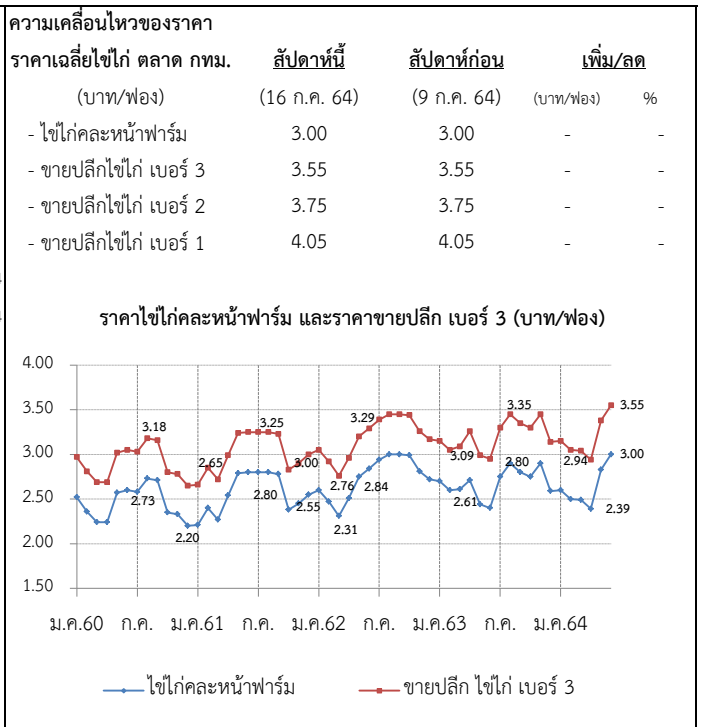

สถานการณ์

- ปริมาณผลผลิตออกสู่ตลาดอย่างต่อเนื่อง เพียงพอต่อความต้องการบริโภค
- ราคาไข่ไก่คละหน้าฟาร์มทรงตัว อยู่ที่ฟองละ 3.00 บาท และราคาขายปลีกเบอร์ 3 ในตลาดสดเขตกรุงเทพมหานคร อยู่ที่ฟองละ 3.55 บาท

แนวโน้ม

- ปริมาณผลผลิตเพียงพอกับความต้องการบริโภค และประชาชนไม่มีการ屯สินค้า
- ราคาอาหารสัตว์สำเร็จรูปปรับตัวสูงขึ้นเป็น 13.70 บาท/กก.ส่งผลกระทบต่อต้นทุนราคาไข่ไก่มีแนวโน้มทรงตัวในเกณฑ์สูง

มาตรการ

การดำเนินงานของ คน.

- ดำเนินโครงการรักษาเสถียรภาพราคาไข่ไก่ ปี 2564 โดยสนับสนุนเงินค่าบริหารจัดการในการรวบรวมไข่ไก่เพื่อส่งออก อัตราฟองละ 0.50 บาท เป้าหมายไข่ไก่รวมจำนวน 200 ล้านฟอง โดยขอรับเงินจากกองทุนรวมเพื่อช่วยเหลือเกษตรกร วงเงิน 50 ล้านบาท ระยะเวลาส่งออก 3 มี.ค. - ต.ค. 64 (ชะลอโครงการ 2 มิ.ย. 64)
- ประสาน สฟง. หาจุดจำหน่ายไข่ไก่และติดตามสถานการณ์ราคาและพฤติกรรมที่เข้าข่ายเป็นความผิดตามกฎหมาย เช่น จำหน่ายราคาต่ำกว่าเกินสมควร เป็นต้น
- กำกับดูแลการค้าปลีก ติดตามภาวะการค้าปลีกและราคาขายปลีกในตลาดสดให้สอดคล้องกับราคาผลผลิตหน้าฟาร์ม รวมทั้งตรวจสอบกำกับดูแลด้านเครื่องชั่งและการปิดป้ายแสดงราคา

การดำเนินงานของ Egg Board 17 ก.พ. 64

- ใ้โควตาการนำเข้าเลี้ยงปู่ย่าพันธุ์ไข่ (GP) และแม่พันธุ์ไข่ (PS) ปี 2564 ดังนี้
 1. แผนการเลี้ยง GP จำนวน 3,800 ตัว
 2. แผนการเลี้ยง PS จำนวน 440,000 ตัว และกันไว้ที่กรมปศุสัตว์อีก 20,000 ตัว กรณีเกิดปัญหาขาดแคลนพันธุ์สัตว์
- เห็นชอบให้ คน. ขอจัดสรรเงินกองทุนรวมเพื่อช่วยเหลือเกษตรกร เพื่อส่งออกไข่ไก่ส่วนเกินไปต่างประเทศ 100 ล้านฟอง ในอัตราฟองละ 0.50 บาท เพื่อช่วยพยุงราคาและทำให้สถานการณ์ไข่ไก่ กลับเข้าสู่ภาวะปกติ และเป็นการช่วยบรรเทาความเดือดร้อนให้แก่เกษตรกรผู้เลี้ยงไข่ไก่

| ราคา (บาท/ฟอง) | ปี | ม.ค. | ก.พ. | มี.ค. | เม.ย. | พ.ค. | มิ.ย. | ก.ค. | ส.ค. | ก.ย. | ต.ค. | พ.ย. | ธ.ค. | เฉลี่ย |
|---------------------------------------|------|------|------|-------|-------|------|-------|------|------|------|------|------|------|--------|
| ไข่ไก่คละหน้าฟาร์ม (คน.) | 2560 | 2.52 | 2.36 | 2.24 | 2.24 | 2.57 | 2.60 | 2.58 | 2.73 | 2.71 | 2.35 | 2.33 | 2.20 | 2.45 |
| | 2561 | 2.21 | 2.40 | 2.27 | 2.54 | 2.79 | 2.80 | 2.80 | 2.80 | 2.78 | 2.38 | 2.45 | 2.55 | 2.56 |
| | 2562 | 2.60 | 2.47 | 2.31 | 2.51 | 2.75 | 2.84 | 2.94 | 3.00 | 3.00 | 2.99 | 2.81 | 2.72 | 2.75 |
| | 2563 | 2.70 | 2.60 | 2.61 | 2.71 | 2.44 | 2.40 | 2.75 | 2.90 | 2.80 | 2.75 | 2.90 | 2.59 | 2.68 |
| | 2564 | 2.60 | 2.50 | 2.49 | 2.39 | 2.83 | 3.00 | 3.00 | | | | | | 2.69 |
| ขายปลีกไข่ไก่ เบอร์ 3 ตลาด กทม. (คน.) | 2560 | 2.97 | 2.81 | 2.69 | 2.69 | 3.02 | 3.05 | 3.03 | 3.18 | 3.16 | 2.80 | 2.78 | 2.65 | 2.90 |
| | 2561 | 2.66 | 2.85 | 2.72 | 2.99 | 3.24 | 3.25 | 3.25 | 3.25 | 3.23 | 2.83 | 2.90 | 3.00 | 3.01 |
| | 2562 | 3.05 | 2.92 | 2.76 | 2.96 | 3.20 | 3.29 | 3.39 | 3.15 | 3.45 | 3.44 | 3.26 | 3.15 | 3.17 |
| | 2563 | 3.15 | 3.05 | 3.09 | 3.26 | 2.99 | 2.95 | 3.30 | 3.45 | 3.35 | 3.30 | 3.45 | 3.14 | 3.21 |
| | 2564 | 3.14 | 3.05 | 3.04 | 2.94 | 3.38 | 3.55 | 3.55 | | | | | | 3.24 |

เกลือทะเล

ประจำสัปดาห์ที่ 2 ของเดือนกรกฎาคม 2564 (วันที่ 12 - 16 ก.ค. 64)

| | | 2560 | 2561 | 2562 | 2563 | 2564 (f) | ความเคลื่อนไหวของราคา | | | | | | | | | | | | | | | | | | | | | | | | | |
|---------------------------------------------------------------------------------------|----------------|----------|----------|---------|---------|----------|------------------------------------------------------------------------------------------------------------------------------------------------------------------------------------------------------------------------------------------------------------------------------------------------------------------------------------------------------------------------------------------------------------------------------------------------------------------------------------------------------------------------------------------------------------------------------------------------------------------------------------------------------|---------------|------------|-----------|-------|------|-------|----------------|--------|-------|--------|-------|--------|-------|--------|-------|--------|-------|--------|-----|--------|-----|--------|-----|--------|-----|
| ผลผลิต | (ตัน) | 972,315 | 632,970 | 686,361 | 632,111 | 535,199 | ราคาเกลือทะเล ณ แหล่งผลิต | | | | | | | | | | | | | | | | | | | | | | | | | |
| สต็อกยกมา | (ตัน) | | 200,000 | 200,000 | 200,000 | 200,000 | | | | | | | | | | | | | | | | | | | | | | | | | | |
| ใช้ในประเทศ | (ตัน) | 992,270 | 641,374 | 566,749 | 454,295 | N/A | สัปดาห์ที่ 2 สัปดาห์ที่ 1 เพิ่ม/ลด | | | | | | | | | | | | | | | | | | | | | | | | | |
| | | | | | | | | (16 ก.ค.64) | (9 ก.ค.64) | (บาท/ตัน) | (%) | | | | | | | | | | | | | | | | | | | | | |
| การส่งออก | | | | | | | | | | | | | | | | | | | | | | | | | | | | | | | | |
| - ปริมาณ | (ตัน) | 133,124 | 135,095 | 163,093 | 151,578 | 66,240 | - เพชรบุรี | 500 | 438 | 62 | 14.16 | | | | | | | | | | | | | | | | | | | | | |
| - มูลค่า | (ล้านบาท) | 494.23 | 537.85 | 600.03 | 561.04 | 246.96 | - สมุทรสาคร | 563 | 563 | - | - | | | | | | | | | | | | | | | | | | | | | |
| | | | | | | | | - สมุทรสงคราม | 656 | 656 | - | - | | | | | | | | | | | | | | | | | | | | |
| | | | | | | | | | 573 | 552 | 21 | 3.80 | | | | | | | | | | | | | | | | | | | | |
| ประเทศที่ส่งออก : กัมพูชา (26%) พม่า (19%) มาเลเซีย (17%) อื่น ๆ (38%) (ม.ค.-พ.ค. 64) | | | | | | | | | | | | | | | | | | | | | | | | | | | | | | | | |
| การนำเข้า (รวมเกลือทะเล เกลือบริโภค เกลืออื่น ๆ) | | | | | | | | | | | | | | | | | | | | | | | | | | | | | | | | |
| - ปริมาณ | (ตัน) | 153,079 | 343,498 | 243,481 | 173,763 | 74,737 | | | | | | | | | | | | | | | | | | | | | | | | | | |
| - มูลค่า | (ล้านบาท) | 236.03 | 476.01 | 337.39 | 256.81 | 179.28 | | | | | | | | | | | | | | | | | | | | | | | | | | |
| | | | | | | | (ม.ค.-พ.ค. 64) | | | | | | | | | | | | | | | | | | | | | | | | | |
| ประเทศที่นำเข้า : อินเดีย (89%) | | | | | | | | | | | | | | | | | | | | | | | | | | | | | | | | |
| มูลค่าผลผลิต | (ล้านบาท) | 1,680.05 | 1,607.98 | 941.30 | 378.90 | 292.49 | | | | | | | | | | | | | | | | | | | | | | | | | | |
| | | | | | | | (ม.ค.-ก.ค. 64) | | | | | | | | | | | | | | | | | | | | | | | | | |
| ที่มา (1) ผลผลิต : สหกรณ์ฯ (เพชรบุรี สมุทรสาคร สมุทรสงคราม) | | | | | | | ราคาเกลือทะเลที่เกษตรกรขายได้ ณ แหล่งผลิต (บาท/ตัน) <table border="1" style="display: none; margin-top: 10px;"> <caption>ราคาเกลือทะเลที่เกษตรกรขายได้ ณ แหล่งผลิต (บาท/ตัน)</caption> <thead> <tr> <th>เดือน</th> <th>ราคา (บาท/ตัน)</th> </tr> </thead> <tbody> <tr><td>ม.ค.60</td><td>1,013</td></tr> <tr><td>ก.ค.60</td><td>2,189</td></tr> <tr><td>พ.ค.61</td><td>3,082</td></tr> <tr><td>ก.ค.61</td><td>2,148</td></tr> <tr><td>ก.ค.62</td><td>2,354</td></tr> <tr><td>ก.ค.62</td><td>821</td></tr> <tr><td>ก.ค.63</td><td>833</td></tr> <tr><td>ก.ค.63</td><td>490</td></tr> <tr><td>ก.ค.64</td><td>573</td></tr> </tbody> </table> | | | | | | เดือน | ราคา (บาท/ตัน) | ม.ค.60 | 1,013 | ก.ค.60 | 2,189 | พ.ค.61 | 3,082 | ก.ค.61 | 2,148 | ก.ค.62 | 2,354 | ก.ค.62 | 821 | ก.ค.63 | 833 | ก.ค.63 | 490 | ก.ค.64 | 573 |
| เดือน | ราคา (บาท/ตัน) | | | | | | | | | | | | | | | | | | | | | | | | | | | | | | | |
| ม.ค.60 | 1,013 | | | | | | | | | | | | | | | | | | | | | | | | | | | | | | | |
| ก.ค.60 | 2,189 | | | | | | | | | | | | | | | | | | | | | | | | | | | | | | | |
| พ.ค.61 | 3,082 | | | | | | | | | | | | | | | | | | | | | | | | | | | | | | | |
| ก.ค.61 | 2,148 | | | | | | | | | | | | | | | | | | | | | | | | | | | | | | | |
| ก.ค.62 | 2,354 | | | | | | | | | | | | | | | | | | | | | | | | | | | | | | | |
| ก.ค.62 | 821 | | | | | | | | | | | | | | | | | | | | | | | | | | | | | | | |
| ก.ค.63 | 833 | | | | | | | | | | | | | | | | | | | | | | | | | | | | | | | |
| ก.ค.63 | 490 | | | | | | | | | | | | | | | | | | | | | | | | | | | | | | | |
| ก.ค.64 | 573 | | | | | | | | | | | | | | | | | | | | | | | | | | | | | | | |
| (2) ส่งออก - นำเข้า : กรมศุลกากร | | | | | | | | | | | | | | | | | | | | | | | | | | | | | | | | |
| (3) มูลค่าผลผลิต : คำนวณจากปริมาณผลผลิต x ราคาเฉลี่ยรายปี | | | | | | | | | | | | | | | | | | | | | | | | | | | | | | | | |

| | |
|------------------------------------------------------------------------------------------------------------------------------------------------------------------------------------------------------------------------------------------------------------------------------------------------------------------------------------------------------------------------------------------------------------------------------------------------------------------------------------------------------------------|----------------------------------------------------------------------------------------------------------------------------------------------------------------------------------------------------------------------------------------------------------------------------------------------------------------------------------------------------------------------------------------------------------------------------------------------------------------------------------------------------------------------------------------------------------------------------------------------------------------------------------------------------------------------------------------------------------------------------------------------------------------------------------------------------------------------------------------------------------------------------------------------------------------------------------------------------------------------------------------------------------------------------|
| <p>สถานการณ์</p> <ul style="list-style-type: none"> - สิ้นสุดฤดูทำนาเกลือ เกษตรกรส่วนใหญ่หยุดการทำนาเกลือ ส่งผลให้ผลผลิตที่ออกสู่ตลาดมีปริมาณลดลง - ราคาเฉลี่ยเกลือที่ จ.เพชรบุรี ปรับสูงขึ้นตันละ 62 บาท ส่วน จ.สมุทรสาคร และสมุทรสงคราม ยังทรงตัวเท่ากับสัปดาห์ก่อน <p>แนวโน้ม</p> <ul style="list-style-type: none"> - ราคามีแนวโน้มทรงตัวหรือปรับสูงขึ้นในระดับหนึ่ง เนื่องจากเข้าสู่ฤดูฝน เกษตรกรบางรายหยุดการทำนาเกลือ ส่งผลให้ผลผลิตออกสู่ตลาดน้อยลง | <p>มาตรการภาครัฐ</p> <ul style="list-style-type: none"> - คณะกรรมการสงเคราะห์เกษตรกร อนุมัติเงินจำนวน 52.50 ล้านบาท (31 มี.ค. 58) ให้สหกรณ์ในจังหวัดเพชรบุรี สมุทรสาคร สมุทรสงคราม ใช้เป็นทุนหมุนเวียนในการบริหารจัดการผลผลิตเกลือทะเล (ระยะเวลาโครงการ ๕ ปี พ.ศ. ๒๕๕๘ - ๒๕๖๓) - กษ. แต่งตั้งคณะทำงานทบทวนแผนงานโครงการ และงบประมาณภายใต้ยุทธศาสตร์เกลือทะเลไทย พ.ศ. 2562 - 2565 เพื่อจัดทำแผนปฏิบัติการการบริหารจัดการเกลือทะเลไทย ปี 2562 - 2565 (ระยะที่ 1) - แผนปี 2563 มติ คณะกรรมการบริหารกองทุนรวมเพื่อช่วยเหลือเกษตรกร (25 ก.ค. 62) เห็นชอบกรอบวงเงินจากกองทุนรวมเพื่อช่วยเหลือเกษตรกร จำนวน 50 ล้านบาท โดยการสนับสนุนเงินยืมเพื่อเป็นค่าใช้จ่ายในการบริหารจัดการ และเงินทุนหมุนเวียนเพื่อชะลอการจำหน่ายในช่วงที่ผลผลิตที่ออกสู่ตลาดมาก ระยะเวลาดำเนินการ ต.ค.62 - ต.ค. 64 <p>แนวทางการแก้ไขปัญหา</p> <ul style="list-style-type: none"> - เชื่อมโยงการจำหน่ายผลผลิตให้กับผู้ใช้โดยตรง อาทิ โรงงานน้ำปลา โรงงานผักผลไม้ดอง และการเพาะเลี้ยงปลาน้ำจืด |
|------------------------------------------------------------------------------------------------------------------------------------------------------------------------------------------------------------------------------------------------------------------------------------------------------------------------------------------------------------------------------------------------------------------------------------------------------------------------------------------------------------------|----------------------------------------------------------------------------------------------------------------------------------------------------------------------------------------------------------------------------------------------------------------------------------------------------------------------------------------------------------------------------------------------------------------------------------------------------------------------------------------------------------------------------------------------------------------------------------------------------------------------------------------------------------------------------------------------------------------------------------------------------------------------------------------------------------------------------------------------------------------------------------------------------------------------------------------------------------------------------------------------------------------------------|

| ราคาเกลือทะเล ที่เกษตรกรขายได้เฉลี่ย 3 จังหวัด (บาท/ตัน) | | | | | | | | | | | | | |
|----------------------------------------------------------|-------|-------|-------|-------|-------|-------|-------|-------|-------|-------|-------|-------|--------|
| ปี | ม.ค. | ก.พ. | มี.ค. | เม.ย. | พ.ค. | มิ.ย. | ก.ค. | ส.ค. | ก.ย. | ต.ค. | พ.ย. | ธ.ค. | เฉลี่ย |
| 2560 | 1,013 | 1,131 | 1,083 | 1,325 | 1,522 | 1,947 | 2,119 | 2,167 | 2,189 | 2,038 | 2,100 | 2,100 | 1,728 |
| 2561 | 3,076 | 2,864 | 2,231 | 2,150 | 2,151 | 2,189 | 2,644 | 2,600 | 2,647 | 2,644 | 2,644 | 2,644 | 2,540 |
| 2562 | 2,354 | 2,220 | 1,931 | 908 | 821 | 1,147 | 1,310 | 1,264 | 1,255 | 1,219 | 1,054 | 974 | 1,371 |
| 2563 | 833 | 719 | 672 | 629 | 519 | 490 | 502 | 515 | 516 | 568 | 615 | 615 | 599 |
| 2564 | 615 | 531 | 523 | 518 | 526 | 540 | 573 | | | | | | |

(16 ก.ค. 64)

กากถั่วเหลือง

ประจำสัปดาห์ที่ 2 ของเดือนกรกฎาคม 2564 (12 - 16 ก.ค.64)

| | ปี 61 | ปี 62 | ปี 63 | ปี 64 | % Δ |
|----------------------------------------|---------|---------|---------|---------|------|
| 1. ผลผลิต (ล้านตัน) | | | | | |
| 1.1 วัตถุดิบอาหารสัตว์ | | | | | |
| หมวดโปรตีน - โลก | 332.990 | 345.880 | 353.570 | 365.540 | 3.39 |
| 1.2 กากถั่วเหลือง - โลก | 233.860 | 244.490 | 252.846 | 260.627 | 3.08 |
| 1.3 กากถั่วเหลือง - ไทย | 1.394 | 1.562 | 2.025 | 2.040 | 0.74 |
| - จากเมล็ดในประเทศ | 0.016 | 0.015 | 0.011 | 0.010 | |
| - จากเมล็ดนำเข้า | 1.378 | 1.547 | 2.014 | 2.030 | |
| 2. มูลค่าผลผลิตไทย (ล้านบาท) | 20,173 | 20,446 | 27,186 | 27,402 | |
| 3. การใช้ (ล้านตัน) | | | | | |
| 3.1 โลก | 229.340 | 240.685 | 248.220 | 254.630 | 2.58 |
| 3.2 ไทย | 4.760 | 4.893 | 4.882 | 4.912 | 0.63 |
| 4. สต็อก- โลก (ล้านตัน) | 13.778 | 11.843 | 11.922 | 12.164 | 2.03 |
| 5. นำเข้า-ส่งออก (ม.ค.- พ.ค.64) | | | | | |
| - นำเข้า (ล้านตัน) | 2.952 | 3.208 | 2.645 | 0.876 | |
| (ล้านบาท) | 40,479 | 38,771 | 31,579 | 13,455 | |
| (บาท/กก.) | 13.71 | 12.09 | 11.94 | 15.36 | |
| - ส่งออก (ตัน) | 44,596 | 51,658 | 50,843 | 34,379 | |

1. สถานการณ์ ปี 2564
โลก ผลผลิตเพิ่มขึ้นจากปีก่อนร้อยละ 3.08 ความต้องการใช้เพิ่มขึ้นร้อยละ 2.58 และสต็อกโลกเพิ่มขึ้นร้อยละ 2.03
ไทย ผลผลิตมีแนวโน้มเพิ่มขึ้นใกล้เคียงกับปีที่ผ่านมา โดยความต้องการใช้เพิ่มขึ้นจากปีก่อนร้อยละ 0.63

2. นโยบายและมาตรการนำเข้า พิกัด 2304.00.90รหัสสถิติ001 เพื่อใช้ในอุตสาหกรรมผลิตเป็นวัตถุดิบอาหารสัตว์ ปี 2564-2566 มติ ครม. 6 ต.ค.63 มติคณะ กก.นโยบายอาหาร 27 ส.ค.63 ไม่จำกัดปริมาณและช่วงเวลานำเข้า ดังนี้

(1) WTO (ตามข้อผูกพัน ปริมาณโควตานำเข้า 230,559 ตัน ภายในโควตา 20% นอกโควตา 133%)
 - ในโควตา ภาษีร้อยละ 2 ผู้มีสิทธินำเข้าในโควตา รวมถึงสิ้น 11 ราย (ส.ผู้ผลิตอาหารสัตว์ไทย ส.ผู้ผลิตไก่เพื่อส่งออกไทย ส.ผู้เลี้ยงไก่เนื้อเพื่อการส่งออก ส.ผู้เลี้ยงเป็ดเพื่อการค้าและการส่งออก ส.ปศุสัตว์ไทย ส.ส่งเสริมการเลี้ยงไก่ฯ ส.ผู้เลี้ยงสุกรแห่งชาติ ส.ส่งเสริมผู้ใช้วัตถุดิบอาหารสัตว์ ชุมนุมสหกรณ์โคนมแห่งประเทศไทย ส.พ่อค้าพืชผลไทย และ ส.การค้าสินค้าเกษตรและอุตสาหกรรมแปรรูป) และให้ผู้มีสิทธินำเข้าสนับสนุนรับซื้อกากถั่วเหลืองที่ผลิตจากเมล็ดถั่วเหลืองในประเทศของโรงงานสกัดน้ำมันพืชทั้งหมดในราคาไม่ต่ำกว่าขั้นต่ำที่กำหนด กก.ละ 15.46 บาท (ปี 63 ซึ่งสอดคล้องกับราคาซื้อขายขั้นต่ำเมล็ดถั่วเหลืองเกรดสกัดน้ำมัน ที่คณะกรรมการพืชน้ำมันและน้ำมันพืช กำหนด กก.ละ 19.50 บาท) - นอกโควตา ภาษีร้อยละ 119

(2) อาเซียน (AFTA) ,ไทย-ออสเตรเลีย (TAFTA) ,ไทย-นิวซีแลนด์ (TNZCEP) ภาษีร้อยละ 0
 (3) ไทย-ญี่ปุ่น (JTEPA) , อาเซียน-เกาหลี (AKFTA) , ไทย-ชิลี (TCFTA) ในโควตา ภาษีร้อยละ 0 นอกโควตา ภาษีร้อยละ 119
 (4) ไทย-ลาว (Laos - Thailand PTA) ในโควตา ภาษีร้อยละ 10 นอกโควตา ภาษีร้อยละ 119
 (5) การนำเข้าจากประเทศนอกความตกลง ภาษีร้อยละ 6 ค่าธรรมเนียมพิเศษต้นละ 2,519 บาท

3. นโยบายการส่งออก ครม.มีมติ (12 เม.ย.59) และระเบียบ พณ. (5 ต.ค.59) ให้ส่งออกกากถั่วเหลืองได้ 20% ของปริมาณกากถั่วเหลืองที่ผลิตได้จากเมล็ดถั่วเหลืองนำเข้า ตามมติคณะกรรมการพิจารณาการส่งออกกากถั่วเหลืองไปนอกราชอาณาจักร (รองอธิบดี คต.ที่กำกับดูแลกองบริหารสินค้าตกผล เป็นประธาน)

ยอดการจัดสรรส่งออก ปี 2564 จำนวน 4 รายการรวม 309,249.77 ตัน และช่วง ม.ค.-พ.ค.64 ส่งออกกากถั่วเหลือง 34,379 ตัน คิดเป็น 11.12% ของยอดจัดสรรส่งออกทั้งสิ้น

ประเทศคู่ค้า (ปี 63)
 ไทยนำเข้าจาก: บราซิล 84% อาร์เจนตินา 13% ปารากวัย 3%
 ไทยส่งออกไป: ลาว 49% กัมพูชา 49% เมียนมาร์ 3%

ที่มา : 1.1, 1.2, 3.1, 4. กระทรวงเกษตรสหรัฐฯ (USDA)
 : 1.3 โรงงานสกัดน้ำมันแฉงตามบันทึกข้อตกลงรับซื้อกากถั่วเหลือง
 : 3.2 สมาคมผู้ผลิตอาหารสัตว์ไทย
 : 5. กรมศุลกากร

สถานการณ์ปัจจุบัน
ในประเทศ ราคาตลาด กทม. กากจากเมล็ดนำเข้าและกากนำเข้าพรงตัวที่ กก.ละ 16.50 บาทและ 17.10 บาทตามลำดับ
ต่างประเทศ ราคาสูงขึ้นจากต้นละ 388.56 US\$ ในสัปดาห์ก่อนเป็นต้นละ 406.42 US\$ เนื่องจากความต้องการซื้อกากถั่วเหลืองโลกในตลาดซื้อขายล่วงหน้ามีปริมาณมากขึ้นอย่างต่อเนื่อง จากการคาดการณ์สภาพอากาศในแหล่งปลูกถั่วเหลืองของสหรัฐฯ ที่จะแห้งแล้งมากขึ้น
แนวโน้ม คาดว่าภาวะการค้ากากถั่วเหลืองตลาดโลกจะค่อนข้างผันผวนโดยมีปัจจัยจากสภาพอากาศและความต้องการใช้ของผู้ใช้รายใหญ่ของโลก

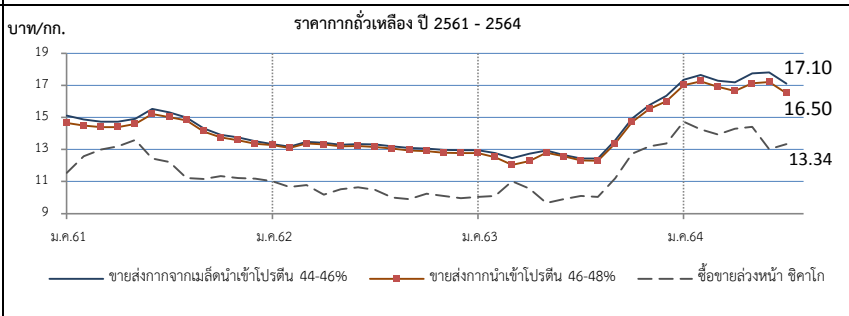

| ราคา (บาท/กก.) | ม.ค. | ก.พ. | มี.ค. | เม.ย. | พ.ค. | มิ.ย. | ก.ค. | ส.ค. | ก.ย. | ต.ค. | พ.ย. | ธ.ค. | เฉลี่ย |
|---------------------------------------------------------------------|--------|--------|--------|--------|--------|--------|-------------|-------------|--------|--------|--------|--------|--------|
| 1. ขายส่ง กทม.กากจากเมล็ดในประเทศ โปรตีน 44-48% | | | | | | | | | | | | | |
| ปี 2561 | 20.50 | 20.50 | - | - | - | - | - | - | - | - | - | - | 20.50 |
| 2562 | - | - | - | - | - | - | - | - | - | - | 18.38 | 18.38 | 18.38 |
| 2563 | - | - | - | - | - | - | - | - | - | - | - | - | - |
| 2564 | - | - | - | - | - | - | (16 ก.ค.64) | - | - | - | - | - | - |
| 2. ขายส่ง กทม.กากจากเมล็ดนำเข้า โปรตีน 44-46% | | | | | | | | | | | | | |
| ปี 2561 | 15.11 | 14.88 | 14.73 | 14.73 | 14.91 | 15.52 | 15.31 | 14.98 | 14.31 | 13.92 | 13.76 | 13.51 | 14.64 |
| 2562 | 13.33 | 13.18 | 13.47 | 13.42 | 13.30 | 13.34 | 13.31 | 13.20 | 13.09 | 13.05 | 12.97 | 12.95 | 13.22 |
| 2563 | 12.95 | 12.78 | 12.45 | 12.73 | 12.93 | 12.66 | 12.43 | 12.43 | 13.58 | 14.92 | 15.77 | 16.35 | 13.50 |
| 2564 | 17.34 | 17.65 | 17.28 | 17.19 | 17.74 | 17.80 | 17.10 | (16 ก.ค.64) | - | - | - | - | 17.44 |
| 3. ขายส่ง กทม.กากนำเข้า โปรตีน 46-48% | | | | | | | | | | | | | |
| ปี 2561 | 14.65 | 14.49 | 14.40 | 14.40 | 14.59 | 15.20 | 15.01 | 14.81 | 14.12 | 13.75 | 13.58 | 13.35 | 14.36 |
| 2562 | 13.27 | 13.10 | 13.37 | 13.32 | 13.20 | 13.22 | 13.16 | 13.05 | 12.94 | 12.90 | 12.80 | 12.78 | 13.09 |
| 2563 | 12.78 | 12.51 | 12.04 | 12.28 | 12.80 | 12.57 | 12.31 | 12.30 | 13.38 | 14.72 | 15.53 | 16.00 | 13.27 |
| 2564 | 17.00 | 17.25 | 16.90 | 16.64 | 17.12 | 17.20 | 16.50 | (16 ก.ค.64) | - | - | - | - | 16.94 |
| 4. ซื้อขายล่วงหน้าตลาดชิคาโก (US\$: ton , 1 ton = 1.1023 shortton) | | | | | | | | | | | | | |
| ปี 2561 | 359.30 | 397.39 | 413.49 | 419.73 | 423.84 | 381.34 | 365.13 | 337.45 | 340.17 | 344.18 | 338.75 | 340.21 | 371.75 |
| 2562 | 344.73 | 338.04 | 337.61 | 337.09 | 328.86 | 350.18 | 337.74 | 323.35 | 322.16 | 335.33 | 331.59 | 327.99 | 334.56 |
| 2563 | 327.98 | 320.64 | 341.45 | 321.81 | 313.98 | 316.10 | 319.06 | 319.54 | 355.36 | 405.21 | 430.23 | 442.10 | 351.12 |
| 2564 | 488.24 | 472.64 | 450.35 | 453.41 | 458.06 | 412.26 | 406.42 | (15 ก.ค.64) | - | - | - | - | 448.77 |
| 5. ซื้อขายล่วงหน้าตลาดชิคาโก | | | | | | | | | | | | | |
| ปี 2561 | 11.54 | 12.58 | 13.00 | 13.19 | 13.60 | 12.44 | 12.21 | 11.21 | 11.15 | 11.33 | 11.22 | 11.18 | 12.05 |
| 2562 | 11.02 | 10.64 | 10.77 | 10.77 | 10.52 | 10.97 | 10.47 | 10.00 | 9.90 | 10.24 | 10.09 | 9.97 | 10.45 |
| 2563 | 10.04 | 10.10 | 11.02 | 10.56 | 9.67 | 9.91 | 10.09 | 10.03 | 11.20 | 12.73 | 13.19 | 13.38 | 10.99 |
| 2564 | 14.73 | 14.26 | 13.94 | 14.30 | 14.41 | 13.02 | 13.34 | (15 ก.ค.64) | - | - | - | - | 14.50 |

ปลาป่น

ประจำสัปดาห์ที่ 2 ของเดือนกรกฎาคม 2564 (12 - 16 ก.ค.64)

| ผลผลิต (ล้านตัน) | ปี 61 | ปี 62 | ปี 63 | ปี 64 | % Δ | |
|-------------------------------------------------------------------------|-----------------------------------------------------------------------|---------|---------|--------|-----------------|-------|
| - โลก | 4.76 | 4.62 | 4.84 | 4.84 | 0 | |
| - ไทย (ส.ผู้ผลิตปลาป่นไทย) | 0.39 | 0.25 | 0.28 | 0.29 | 1.26 | |
| แหล่งวัตถุดิบ : ปลาเปิด (เรือ) 42% รังทูน่า/ซูริมิ 25% เศษเหลืออื่น 32% | | | | | | |
| สัดส่วนการผลิต : โปรตีน 60% ขึ้นไป ร้อยละ 45 | | | | | | |
| โปรตีนต่ำกว่า 60% ร้อยละ 55 | | | | | | |
| การใช้ (ล้านตัน) | - โลก | 5.22 | 5.12 | 5.33 | 5.24 | -1.69 |
| - ไทย (กรมปศุสัตว์) | 0.62 | 0.63 | 0.61 | 0.65 | 7.40 | |
| สต็อกโลก (ล้านตัน) | 0.27 | 0.24 | 0.22 | 0.21 | -4.55 | |
| มูลค่าผลผลิตไทย (ล้านบาท) | 13.236 | 7.205 | 8.279 | 8.383 | | |
| นำเข้า-ส่งออก (ตัน) | | | | | (ม.ค. - พ.ค.64) | |
| - นำเข้า | 62,912 | 50,664 | 52,979 | 33,938 | | |
| - ส่งออก | 105,922 | 107,680 | 152,147 | 52,957 | | |
| ประเทศคู่ค้า (ปี 63) | | | | | | |
| - นำเข้า | เมียนมาร์ 52% เวียดนาม 16% สหรัฐฯ 7% อินเดีย 5% ซิลิ 5% ฟิลิปปินส์ 4% | | | | | |
| - ส่งออก | จีน 55% เวียดนาม 20% ญี่ปุ่น 15% บังคลาเทศ 7% ไต้หวัน 2% | | | | | |

1. การผลิต ปี 2564
 - โลก USDA ผลผลิตใกล้เคียงกับปีก่อน ความต้องการใช้ลดลงร้อยละ 1.69 และสต็อกลดลงร้อยละ 4.55
 - ไทย ปี 2564 ส.ผู้ผลิตปลาป่นไทย คาดการณ์ปริมาณผลผลิตจะใกล้เคียงเมื่อเทียบกับปีก่อน เนื่องจากจำเป็นต้องบริหารจัดการวัตถุดิบอย่างยั่งยืนจากการทำประมงที่ถูกกฎหมาย มีการรายงานและการควบคุมที่ดี (Non-IUU) ใช้เครื่องมือทำประมงที่เป็นมิตรกับสิ่งแวดล้อม ตรวจสอบย้อนกลับได้

2. นโยบายและมาตรการนำเข้า กำหนดครวละ 3 ปี โดยปี 2564-2566 นำเข้าได้ไม่จำกัด ปริมาณ ตามมติ คกก.นโยบายอาหาร (27 ส.ค.63) และ มติ ครม. (6 ต.ค.63) ดังนี้

| | | |
|-----------------------------------------------------|---------------------------------------------------|----------------------------------------|
| 2.1 AFTA / FTA ไทย-นิวซีแลนด์ ไทย-ออสเตรเลีย | ภาษี 0% | โปรตีน 60% ขึ้นไป และโปรตีนต่ำกว่า 60% |
| อาเซียน-จีน (วันพม่า) อาเซียน-ออสเตรเลีย-นิวซีแลนด์ | | |
| ไทย-ชิลี ไทย-ญี่ปุ่น สิทธิพิเศษ(DFQF) | | |
| 2.2 AKFTA อาเซียน-เกาหลี | ภาษี 5% | โปรตีน 60% ขึ้นไป |
| 2.3 FTA อาเซียน-ฮ่องกง | โปรตีน 60% ขึ้นไป ปี 64-65 ภาษี 10% ปี 66 ภาษี 8% | |
| 2.4 จากประเทศนอกความตกลง | โปรตีน 60% ขึ้นไป ภาษี 15% | โปรตีนต่ำกว่า 60% ภาษี 6% |

การนำเข้าปลาป่นโปรตีน 60% ↑ ไม่จำกัดปริมาณนำเข้า ส่วนโปรตีน 60% ↓ ต้องขออนุญาตนำเข้า

3. นโยบายส่งออก เป็นสินค้าที่กำหนดมาตรฐานและด้านส่งออก โดยต้องจดทะเบียนผู้ส่งออก สินค้ามาตรฐานกับกรมการค้าต่างประเทศ

สถานการณ์
 ในประเทศ ราคาปลาเปิดและปลาป่นทุกเกรดคุณภาพทรงตัวเท่าสัปดาห์ก่อน
 ต่างประเทศ ราคาปลาป่นตลาดเปรูทรงตัวที่ต้นละ 1,390 US\$ โดยการจับปลาของเปรูใกล้จะเต็มโควตาสำหรับฤดูกาลจับปลานี้ และมีรายงานว่าคอนเทนเนอร์มีไม่เพียงพอต่อการส่งมอบสินค้า
 แนวโน้ม คาดว่าราคาปลาป่นในประเทศและต่างประเทศมีแนวโน้มทรงตัว

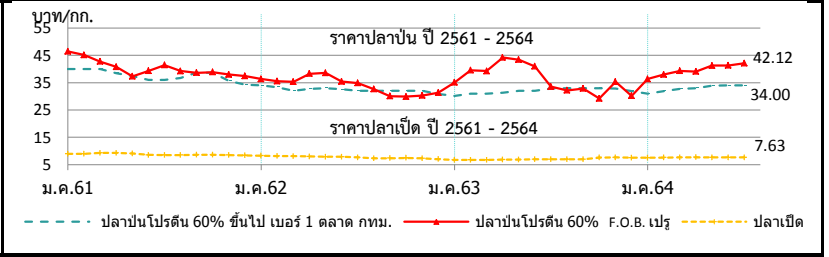

| ราคา (บาท/กก.) | ม.ค. | ก.พ. | มี.ค. | เม.ย. | พ.ค. | มิ.ย. | ก.ค. | ส.ค. | ก.ย. | ต.ค. | พ.ย. | ธ.ค. | เฉลี่ย |
|--------------------------------------------------------------|-------|-------|-------|-------|-------|-------|-------|-------------|-------|-------|-------|-------|--------|
| 1. ปลาป่นโปรตีน 60% ขึ้นไป เบอร์ 1 | | | | | | | | | | | | | |
| 2561 | 8.95 | 8.98 | 9.31 | 9.28 | 9.09 | 8.56 | 8.53 | 8.53 | 8.61 | 8.64 | 8.48 | 8.37 | 8.78 |
| 2562 | 8.30 | 8.14 | 8.12 | 7.99 | 7.86 | 7.87 | 7.65 | 7.31 | 7.38 | 7.50 | 7.30 | 6.89 | 7.69 |
| 2563 | 6.75 | 6.73 | 6.75 | 6.80 | 6.85 | 6.97 | 6.97 | 6.97 | 6.99 | 7.59 | 7.64 | 7.55 | 7.05 |
| 2564 | 7.54 | 7.58 | 7.67 | 7.73 | 7.67 | 7.63 | 7.63 | (16 ก.ค.64) | | | | | 7.64 |
| 2. ปลาป่นโปรตีน 60% ขึ้นไป เบอร์ 2 | | | | | | | | | | | | | |
| 2561 | 40.00 | 40.00 | 40.00 | 38.47 | 37.38 | 36.00 | 36.00 | 36.73 | 38.65 | 38.57 | 35.68 | 34.28 | 37.65 |
| 2562 | 34.00 | 33.35 | 32.00 | 32.67 | 33.00 | 32.58 | 32.00 | 32.00 | 32.00 | 32.00 | 32.00 | 30.89 | 32.37 |
| 2563 | 30.14 | 31.00 | 31.00 | 31.33 | 32.00 | 32.00 | 32.86 | 33.00 | 33.00 | 33.00 | 32.79 | 31.95 | 32.01 |
| 2564 | 31.00 | 31.89 | 32.70 | 33.00 | 33.94 | 34.00 | 34.00 | (16 ก.ค.64) | | | | | 32.93 |
| 3. ปลาป่นโปรตีน 60% ขึ้นไป เบอร์ 3 | | | | | | | | | | | | | |
| 2561 | 37.00 | 37.00 | 37.00 | 35.47 | 34.38 | 33.00 | 33.00 | 33.73 | 35.00 | 34.71 | 32.59 | 31.28 | 34.51 |
| 2562 | 31.00 | 30.35 | 29.00 | 29.67 | 30.00 | 29.58 | 29.00 | 29.00 | 29.00 | 29.00 | 29.00 | 27.89 | 29.37 |
| 2563 | 27.14 | 28.00 | 28.00 | 28.33 | 29.00 | 29.00 | 29.86 | 30.00 | 30.00 | 30.00 | 29.79 | 28.95 | 29.01 |
| 2564 | 28.00 | 28.89 | 29.70 | 30.00 | 30.94 | 31.00 | 31.00 | (16 ก.ค.64) | | | | | 29.93 |
| 4. ปลาป่นโปรตีน 65% F.O.B. ตลาดเปรู (เหรียญสหรัฐ/ตัน) | | | | | | | | | | | | | |
| 2561 | 1,569 | 1,545 | 1,472 | 1,403 | 1,257 | 1,304 | 1,343 | 1,280 | 1,275 | 1,278 | 1,240 | 1,230 | 1,350 |
| 2562 | 1,230 | 1,223 | 1,200 | 1,295 | 1,307 | 1,290 | 1,275 | 1,142 | 1,060 | 1,060 | 1,077 | 1,112 | 1,189 |
| 2563 | 1,242 | 1,360 | 1,437 | 1,460 | 1,460 | 1,415 | 1,148 | 1,111 | 1,130 | 1,209 | 1,248 | 1,278 | 1,292 |
| 2564 | 1,305 | 1,364 | 1,375 | 1,343 | 1,419 | 1,416 | 1,390 | (15 ก.ค.64) | | | | | 1,373 |
| 5. ปลาป่นโปรตีน 60% F.O.B. ตลาดเปรู (คิดเป็นเงินบาท) | | | | | | | | | | | | | |
| 2561 | 46.43 | 45.12 | 42.71 | 40.77 | 37.31 | 39.31 | 41.44 | 39.26 | 38.60 | 38.84 | 37.94 | 37.39 | 40.43 |
| 2562 | 36.31 | 35.52 | 35.32 | 38.27 | 38.58 | 35.40 | 34.86 | 32.61 | 30.08 | 29.88 | 30.30 | 31.22 | 34.03 |
| 2563 | 35.11 | 39.54 | 39.23 | 44.21 | 43.42 | 40.95 | 33.52 | 32.18 | 32.88 | 29.22 | 35.31 | 30.20 | 36.31 |
| 2564 | 36.35 | 37.98 | 39.28 | 39.04 | 41.21 | 41.27 | 42.12 | (15 ก.ค.64) | | | | | 39.61 |

ที่มา : 1. สมาคมผู้ผลิตปลาป่นไทย 2-4 กรมการค้าภายใน, 5-6 www.cmegroup.com