



เดือนกรกฎาคม และแนวโนมเดือนสิงหาคม 2555



สำนักสงเสริมการคําสินคําเกษตร

กรกฎาคม 2555

## สารบัญ

	หน้า
สถานการณ์สินค้าเกษตร	
ภาพรวม	1
สถานการณ์รายกลุ่มสินค้า	3
การช่วยเหลือด้านการตลาดสินค้าเกษตรของ คชก.	9
ราคาปรับจํานำสินค้าเกษตร	13
ข้อมูลรายสินค้า	
กลุ่มสินค้าผลิตเพื่อส่งออก	
1. ข้าว	14
2. มันสำปะหลัง	27
3. ยางพารา	31
4. ใ้กอเนื้อ	36
5. กุ้งขาวแวนนาไม	38
6. สับปะรด	41
กลุ่มสินค้าผลิตเพื่อบริโภคภายในประเทศ	
7. ข้าวโพดเลี้ยงสัตว์	44
8. กาแฟ	49
9. ปาล์มน้ำมัน	53
10. มะพร้าว	57
11. เงาะ	63
12. มังคุด	66
13. ทุเรียน	69
14. ลองกอง	71
16. สุกกร	73
17. ใ้กอ	75
18. ใ้กอเนื้อ	77
19.เกลือทะเล	79

	หน้า
กลุ่มสินค้าที่ต้องนำเข้า	
20. ถั่วเหลือง	81
21. กากถั่วเหลือง	85
22. ปลาป่น	89
อัตราแลกเปลี่ยนเงินดอลลาร์สหรัฐ	93

## สรุปสถานการณ์สินค้าเกษตรเดือนกรกฎาคม และแนวโน้มเดือนสิงหาคม ๒๕๕๕

### ๑. ภาพรวมสถานการณ์ปัจจุบัน

**ข้าวนาปรัง** ภาวะการค้ำยังชะลอตัวเพื่อรอดูมาตรการระบายข้าวในสต็อกของภาครัฐ ส่วนการรับจำนำช่วยให้ราคาข้าวเคลื่อนไหวอยู่ในเกณฑ์ดี **ยางพารา** ผลผลิตออกสู่ตลาดมากขึ้น คาดว่าการส่งออกจะปรับตัวดีขึ้นจากวิกฤตเศรษฐกิจโลกที่มีแนวโน้มจะคลี่คลายไปในทางที่ดีขึ้น ประกอบกับการเพิ่ม การดำเนินการแทรกแซงตลาดของภาครัฐ คาดว่าจะช่วยให้ราคาปรับตัวสูงขึ้น **มันสำปะหลัง** ไกล่จะสิ้นสุด ฤดูกาลผลิตปี ๒๕๕๔/๕๕ แล้ว ส่วนมันฤดูใหม่อยู่ระหว่างการเพาะปลูกจะขุดออกขายได้ตั้งแต่เดือนตุลาคม เป็นต้นไป **ข้าวโพดเลี้ยงสัตว์** ผลผลิตฤดูใหม่เริ่มออกสู่ตลาด คาดว่าจะมีผลผลิตประมาณ ๔.๘๑๓ ล้านตัน (+๐.๖๖%) แนวโน้มราคาเคลื่อนไหวอยู่ในเกณฑ์ดี **ปาล์มน้ำมัน** ผลผลิตออกสู่ตลาดน้อยกว่าที่คาดการณ์ไว้ ขณะที่ความต้องการ มีอย่างต่อเนื่อง แนวโน้มราคาปรับตัวสูงขึ้น **มะพร้าว** ราคามีแนวโน้มอ่อนตัวลงตามฤดูกาลที่ผลผลิตมีมาก ราคา ยังทรงตัวในระดับต่ำ **ถั่วเหลือง** ถั่วเหลืองฤดูฝนปี ๒๕๕๔/๕๖ เริ่มทยอยออกสู่ตลาด ผลผลิตมีความขึ้นสูง ราคาอยู่ในเกณฑ์ปกติ **ปลาป่น** เข้าสู่ช่วงมรสุมวัดอุทกขมมีน้อย แนวโน้มราคาอยู่ในเกณฑ์ดี **สุกร** คาดว่าผลผลิต จะออกสู่ตลาดสม่ำเสมอ แต่การบริโภคชะลอตัวกว่าอาหารโปรตีนชนิดอื่น ราคาสุกรมีชีวิตอาจจะอ่อนตัวลงเมื่อ เทียบกับเดือนที่ผ่านมา **ไก่เนื้อ** ภาวะการค้ำในประเทศทรงตัว ตั้งแต่เดือนกรกฎาคม เป็นต้นไป ไทยจะส่งออก เนื้อไก่สดไป EU ได้ ซึ่งจะมีผลทำให้ชิ้นส่วนที่ส่งออกไม่ได้เข้าตลาดในประเทศมากขึ้น ราคาอาจปรับตัวลดลง แต่ยังคงอยู่ในเกณฑ์ดี **ไข่ไก่** ผลผลิตยังมีมาก ขณะที่ภาวะการค้ำยังคล่องตัว ราคามีแนวโน้มอ่อนตัวลง **กุ้งขาวแวนนาไม** ผลผลิตออกสู่ตลาดอย่างต่อเนื่อง ขณะที่การส่งออกยังชะลอตัว ราคาเคลื่อนไหวไม่มากนัก แต่เกษตรกรได้รับชดเชยราคาจากรัฐบางส่วน **สับปะรด** ราคามีแนวโน้มปรับตัวสูงอีกตามปริมาณที่ออก น้อยลงและผลจากมาตรการแทรกแซงตลาดของภาครัฐ **ผลไม้** (ภาคใต้) เริ่มออกสู่ตลาด แนวโน้มราคาอยู่ใน เกณฑ์ดี **ลำไย** ผลผลิตจะออกสู่ตลาดกระจุกตัวช่วงในปลายเดือนต่อต้นเดือนหน้า ราคาจะอ่อนตัวลง **มะนาว** ผลผลิตออกสู่ตลาดมากตามฤดูกาล ราคาอ่อนตัวลง **กระเทียม** (แห้ง) เป็นช่วงปลายฤดูผลผลิตน้อยลง ราคาเคลื่อนไหวอยู่ในเกณฑ์ดี

### ๒. ภาวะการณ์ผลผลิตสินค้าเกษตรของโลก

แนวโน้มการผลิตสินค้าเกษตรสำคัญของโลกในฤดูกาลผลิตใหม่ ปีการผลิต ๒๕๕๕/๕๖ กระทรวงเกษตรของสหรัฐฯ (USDA) ได้ประเมินสถานการณ์ในเบื้องต้น (ณ ก.ค.๕๕) ดังนี้

๒.๑ **พืชน้ำมัน** ในเบื้องต้น USDA คาดการณ์ผลผลิตพืชน้ำมันฤดูการผลิตปี ๒๕๕๕/๕๖ (ไม่รวมน้ำมันปาล์ม) จาก ๔๗๐.๘๒ ล้านตันในเดือนมิถุนายน เหลือ ๔๖๕.๗๕ ล้านตัน ในเดือนกรกฎาคม เนื่องจากภาวะแห้งแล้งในแหล่งผลิตสำคัญ อย่างไรก็ตาม ผลผลิตในปีใหม่นี้จะมากกว่าปีที่ผ่านมา (๔๓๖.๔๑ ล้านตัน) ๒๙.๓๔ ล้านตัน (+๖.๗๒%) สำหรับ พืชน้ำมันที่คาดว่าจะมีผลผลิตเพิ่มขึ้น ได้แก่ ถั่วเหลือง ผลผลิต ๒๖๗.๑๖ ล้านตัน เพิ่มขึ้น ๓๑.๒๘ ล้านตัน (+๑๓.๒๖%) เรปซีด ผลผลิต ๖๑.๔๐ ล้านตัน เพิ่มขึ้น ๐.๗๔ ล้านตัน (+๑.๒๒%) ถั่วลิสง ผลผลิต ๓๖.๙๐ ล้านตัน เพิ่มขึ้น ๑.๔๕ ล้านตัน (+๔.๐๘%) เมล็ดในปาล์ม ผลผลิต ๑๓.๗๙ ล้านตัน เพิ่มขึ้น ๐.๕๑ ล้านตัน (+๓.๘๔%) เนื้อมะพร้าวแห้ง ผลผลิต ๕.๖๖ ล้านตัน เพิ่มขึ้น ๐.๑๒ ล้านตัน (+๒.๑๗%) ส่วนพืชน้ำมันที่คาดว่าผลผลิตจะลดลง ได้แก่ เมล็ดฝ้าย ผลผลิต ๔๓.๒๖ ล้านตัน ลดลง ๓.๒๘ ล้านตัน (-๗.๐๔%) เมล็ดทานตะวัน ผลผลิต ๓๗.๖๐ ล้านตัน ลดลง ๑.๔๘ ล้านตัน (-๓.๘๐%) สำหรับ น้ำมันปาล์ม คาดว่าจะมีผลผลิตประมาณ ๕๒.๒๗ ล้านตัน เพิ่มขึ้นจากปีที่ผ่านมา ๒ ล้านตัน (+๓.๙๘%)

๒.๒ **ธัญพืช** ในปี ๒๕๕๕/๕๖ คาดว่าจะมีผลผลิตธัญพืชรวมประมาณ ๑,๘๔๘.๙๖ ล้านตัน เพิ่มขึ้นจากปี ๒๕๕๔/๕๕ ประมาณ ๘.๕๙ ล้านตัน (+๐.๔๗%) โดยสถานการณ์รายพืชสรุปได้ ดังนี้

๒.๒.๑ **ข้าวสาลี** มีผลผลิตประมาณ ๖๖๕.๓๓ ล้านตัน น้อยกว่าปี ๒๕๕๔/๕๕ (๖๙๔.๖๙ ล้านตัน) ๒๙.๓๖ ล้านตัน (-๔.๒๓%) ผลจากสภาพความแปรปรวนของอากาศโดยเฉพาะในทวีปยุโรป ทำให้การผลิตของประเทศสมาชิก EU ลดลง ๔.๒๔ ล้านตัน (-๓.๐๙%) สำหรับประเทศอื่นที่ลดลงมาก เช่น คาซัคสถาน ลดลง ๙.๗๓ ล้านตัน (-๔๒.๘๑%) ยูเครน ลดลง ๙.๑๒ ล้านตัน (-๔๑.๒๔%) รัสเซีย ลดลง ๗.๒๓ ล้านตัน (-๑๒.๘๖%) และ ออสเตรเลีย ลดลง ๓.๕๐ ล้านตัน (-๑๑.๘๖%) เป็นต้น

๒.๒.๒ **ธัญพืชเมล็ดหยาบ** คาดว่าจะมีผลผลิตประมาณ ๑,๑๘๓.๖๓ ล้านตัน เพิ่มขึ้นจากปี ๒๕๕๔/๕๕ (๑,๑๔๕.๖๘ ล้านตัน) ๓๗.๙๕ ล้านตัน (+๓.๓๑%) โดยธัญพืชที่คาดว่าจะมีปริมาณเพิ่มขึ้น ได้แก่ ข้าวโพดฯ ผลผลิต ๙๐๕.๒๓ ล้านตัน เพิ่มขึ้น ๓๑.๕๒ ล้านตัน(+๓.๖๑%) ข้าวฟ่าง ผลผลิต ๖๑.๘๒ ล้านตัน เพิ่มขึ้น ๗.๓๑ ล้านตัน(+๑๓.๔๒%) ข้าวไรน์ ผลผลิต ๑๓.๓๔ ล้านตัน เพิ่มขึ้น ๐.๕๒ ล้านตัน (+๔.๐๗%) ส่วนธัญพืชที่คาดว่าจะมีปริมาณลดลง ได้แก่ ข้าวบาเลย์ ผลผลิต ๑๓๑.๘๘ ล้านตัน ลดลง ๑.๘๑ ล้านตัน (-๑.๓๕%) ข้าวโอ๊ต ผลผลิต ๒๒.๗๗ ล้านตัน ลดลง ๐.๔๕ ล้านตัน(-๑.๙๖%)

๒.๓ **ข้าวสาร** USDA ได้คาดการณ์ผลผลิตข้าวฤดูใหม่ของโลก (ปี ๒๕๕๕/๕๖) มีประมาณ ๔๖๕.๐๗๘ ล้านตัน มากกว่าปี ๒๕๕๔/๕๕ ประมาณ ๑.๑๓๙ ล้านตัน (+๐.๒๕%) การผลิตข้าวของประเทศส่งออกที่สำคัญส่วนใหญ่จะมีปริมาณใกล้เคียงกับปีที่ผ่านมา ยกเว้นอินเดียที่ผลผลิตจะลดลง ๓.๔ ล้านตัน (-๓.๒๙%) ขณะที่ความต้องการบริโภคข้าวของโลกมีประมาณ ๔๖๖.๗๙๓ ล้านตัน เพิ่มขึ้นจากปีที่ผ่านมา (๔๕๘.๓๘๐ ล้านตัน) ประมาณ ๘.๔๑๓ ล้านตัน (+๑.๘๔%) และมากกว่าผลผลิตประมาณ ๑.๗๑๕ ล้านตัน (+๐.๓๙%) ส่งผลให้สต็อกปลายปี ๒๕๕๕/๕๖ ลดลงมาอยู่ในระดับ ๑๐๒.๔๗๔ ล้านตัน น้อยกว่าปีที่ผ่านมา ๑.๗๑๕ ล้านตัน (-๐.๓๗%) ส่วน**การค้าข้าวในตลาดโลก** ในปี ๒๕๕๕/๕๖ USDA คาดว่าจะมีประมาณ ๓๕.๗๙๕ ล้านตัน มากกว่า ปี ๒๕๕๔/๕๕ (ตัวเลขเบื้องต้นมีปริมาณการค้าประมาณ ๓๕.๔๕๔ ล้านตัน) ร้อยละ ๐.๙๖ สำหรับปริมาณการส่งออกของไทย คาดว่าจะมีประมาณ ๘.๐ ล้านตัน มากกว่าปี ๒๕๕๔/๕๕ ที่ USDA คาดว่าไทยจะส่งออกได้เพียง ๖.๕ ล้านตัน ส่วนเวียดนามจะยังอยู่ที่ระดับ ๗.๐ ล้านตัน และอินเดียประมาณ ๖.๕ ล้านตัน

สำหรับ ราคาส่งออกข้าวไทยเมื่อวันที่ ๑๘ กรกฎาคม ๒๕๕๕ (สมาคมผู้ส่งออกข้าวไทย) ราคาข้าวหอมมะลิ ชั้น ๑ (f.o.b.) ตันละ ๑,๐๘๐ เหรียญ สรอ. ข้าว ๑๐๐% ชั้น ๒ (f.o.b.) ตันละ ๕๙๔ เหรียญ สรอ. และข้าวหนึ่ง ๑๐๐% (f.o.b.) ตันละ ๕๗๒ เหรียญ สรอ. ส่วนข้าวสหรัฐ(เมล็ดยาว #๔/๕) ตันละ ๕๘๕ เหรียญ สรอ. ข้าว ๕% เวียดนาม ตันละ ๔๑๐ เหรียญ สรอ. อินเดีย ตันละ ๔๒๐ เหรียญ สรอ. ปากีสถาน ตันละ ๔๕๐ เหรียญ สรอ. ส่วนข้าวหนึ่งอินเดียและปากีสถาน ตันละ ๔๑๐ และ ๔๘๐ เหรียญ สรอ. ตามลำดับ

### ๓. แนวโน้มสถานการณ์เดือนสิงหาคม ๒๕๕๕

**ข้าวนาปรัง** ผลผลิตออกสู่ตลาดน้อย แต่จะมีข้าวนาปีในพื้นที่ที่ปลูกก่อนเพื่อหนีน้ำท่วมในภาคกลางออกสู่ตลาดมาสมทบด้วย แนวโน้มราคายังอยู่ในเกณฑ์ดีเนื่องจากมีมาตรการรับจํานํารองรับ **ยางพารา** ผลผลิตออกสู่ตลาดมาก แต่การส่งออกยังชะลอตัว รอการปรับตัวตามภาวะเศรษฐกิจโลกที่คาดว่าจะดีขึ้น ราคายังเคลื่อนไหวไม่มากนัก **มันสำปะหลัง** ผลผลิตฤดูก่อนยังมีประปราย ราคาเคลื่อนไหวไม่มากนัก **ข้าวโพดเลี้ยงสัตว์** ผลผลิตฤดูใหม่ออกสู่ตลาดมากขึ้นโดยจะออกมากสุดในเดือน กันยายน – ตุลาคม ประมาณ ๔๕-๕๐%ของผลผลิตรวม คาดว่าราคาจะเคลื่อนไหวอยู่ในเกณฑ์ดี **ปาล์มน้ำมัน** หากผลผลิตยังมีน้อย จะมีผลทำให้สต็อกน้ำมันปาล์มอยู่ในระดับต่ำกว่าปกติ ราคาจะเคลื่อนไหวอยู่ในเกณฑ์สูง **ถั่วเหลือง**(ฤดูฝน) ผลผลิตออกสู่ตลาดมากขึ้น แต่คุณภาพไม่ค่อยดี ความชื้นสูง แนวโน้มราคาอยู่ในเกณฑ์ปกติ **มะพร้าว** ผลผลิตออกสู่ตลาดมากแต่ความต้องการช่วงนี้มีน้อย ราคาเคลื่อนไหวอยู่ในระดับต่ำ **ปลาป่น** วัตถุดิบมีน้อย ราคามีแนวโน้มปรับตัวสูงขึ้น **สุกร** คาดว่าราคาจะยังมีความผันผวนตามภาวะที่ไม่สามารถควบคุมได้ เช่น สภาพอากาศ ภาวะเศรษฐกิจ การส่งออก และกำลังซื้อของผู้บริโภค แต่มาตรการช่วยเหลือของภาครัฐทั้งด้านการผลิตการตลาดที่

ดำเนินการอย่างต่อเนื่องจะช่วยไม่ให้ระดับราคาปรับลดลงอย่างรุนแรง *ไก่เนื้อ* คาดว่ากลุ่มผู้เลี้ยงและผู้ส่งออกจะบริหารจัดการการผลิตให้สมดุลได้ ซึ่งจะมีผลทำให้ราคาเคลื่อนไหวอยู่ในเกณฑ์ดี *ไข่ไก่* ผลผลิตมีแนวโน้มที่จะออกสู่ตลาดมากอย่างต่อเนื่อง ราคาไข่ละหน้าฟาร์มมีแนวโน้มเคลื่อนไหวอยู่ในเกณฑ์ต่ำ *กุ้งขาวแวนนาไม* ผลผลิตออกสู่ตลาดมาก ขณะที่สถานการณ์การส่งออกยังไม่ดีขึ้น คาดว่าราคาจะเคลื่อนไหวไม่มากนัก *สับปะรด* ผลจากการดำเนินมาตรการของภาครัฐและปริมาณผลผลิตที่มีน้อยลงมีผลทำให้ราคามีแนวโน้มปรับตัวสูงขึ้น *ผลไม้* (ภาคใต้) ผลผลิตออกสู่ตลาดมาก ราคาอ่อนตัวลงแต่คาดว่าจะเคลื่อนไหวอยู่ในเกณฑ์ดี *ลำไย* ผลผลิตออกสู่ตลาดมากตามฤดูกาล ราคาอ่อนตัวลงแต่มีมาตรการของภาครัฐรองรับ *มะนาว* ผลผลิตมาก ราคาจะอ่อนตัวลง *กระเทียม* (แห้ง) สิ้นสุดฤดูกาลแล้ว

### แนวโน้มสถานการณ์รายกลุ่มสินค้า

#### ๓.๑ กลุ่มสินค้าที่ผลิตเพื่อส่งออก สถานการณ์สินค้าเกษตรที่สำคัญ ได้แก่

- *ข้าว* ผลผลิตข้าวนาปรังออกสู่ตลาดน้อยลง คาดว่าในช่วงเดือนกรกฎาคม - สิงหาคม จะมีผลผลิตออกสู่ตลาดประมาณ ๑.๓๔๗ และ ๐.๖๙๓ ล้านตัน ตามลำดับ แต่ในช่วงเดือนสิงหาคม จะมีผลผลิตข้าวนาปีที่เกษตรกรเร่งปลูกให้ทันเก็บเกี่ยวก่อนช่วงน้ำท่วมในที่ราบภาคกลางออกสู่ตลาดมาสมทบกับข้าวนาปรังตามฤดูกาลอีกจำนวนหนึ่ง สำหรับผลผลิตข้าวนาปี ปี ๒๕๕๕/๕๖ กระทรวงเกษตรฯ คาดว่าจะมีประมาณ ๒๕.๘๘๒ ล้านตัน เพิ่มขึ้นจาก ปี ๒๕๕๔/๕๕ ประมาณ ๒.๘๘๖ ล้านตัน (+๑๒.๕๕%) โดยจะออกสู่ตลาดมากในช่วงเดือนพฤศจิกายน - ธันวาคม ร้อยละ ๗๕-๘๐ ของผลผลิตรวมหรือคิดเป็นข้าวเปลือกประมาณ ๑๘ - ๑๙ ล้านตัน ราคาข้าวเปลือกนาปรังที่เกษตรกรขายได้เคลื่อนไหวอยู่ในเกณฑ์ดีเนื่องจากรัฐบาลมีมาตรการรับจํานำในราคาสูงรองรับต่อเนื่องจากการรับจํานำข้าวนาปี

*ภาวะการค้า* ราคาซื้อขายข้าวเปลือกในตลาดสำคัญ (ณ ๑๘ ก.ค.๕๕) เป็นดังนี้ ข้าวเปลือกเจ้า ๕% ต้นละ ๙,๙๐๐ - ๑๑,๐๐๐ บาท ข้าวเปลือกหอมมะลิ ต้นละ ๑๔,๗๐๐ - ๑๖,๐๐๐ บาท และข้าวเปลือกเหนียว ต้นละ ๑๒,๗๕๐ - ๑๓,๕๐๐ บาท ส่วนการค้าข้าวสาร ราคาซื้อขาย เป็นดังนี้ ข้าวขาว ๑๐๐% ชั้น ๒ กระสอบละ ๑,๖๙๐ - ๑,๗๐๐ บาท ข้าวหอมมะลิ ๑๐๐% ชั้น ๒ กระสอบละ ๒,๙๙๐ - ๓,๐๐๐ บาท ข้าวเหนียว ๑๐% เมล็ดยาว กระสอบละ ๒,๒๐๐ - ๒,๒๑๐ บาท ข้าวหนึ่ง ๑๐๐% กระสอบละ ๑,๖๕๐ - ๑,๖๖๐ บาท

*การส่งออก* กระทรวงพาณิชย์คาดว่า การส่งออกข้าว ปี ๒๕๕๕ จะมีประมาณ ๙.๕ ล้านตัน ในขณะที่สมาคมผู้ส่งออกข้าวไทยคาดว่าจะส่งออกได้ ๗ ล้านตัน ส่วน USDA คาดว่าไทยจะส่งออกได้ประมาณ ๖.๕ ล้านตัน ปัจจุบัน (๑ ม.ค. - ๑๖ ก.ค.๕๕) ส่งออกไปแล้ว ๓.๖๖๖ ล้านตัน ต่ำกว่าช่วงเดียวกันของปีที่ผ่านมา (๖.๘๖๔ ล้านตัน) ร้อยละ ๔๖.๖๐

สำหรับการรับจํานำข้าวนาปรัง (ระยะเวลารับจํานำ ๑ มี.ค. - ๑๕ ก.ย.๕๕ ภาคใต้ ๑ ก.ค. - ๓๑ ต.ค.๕๕) ตั้งแต่วันที่ ๑ มีนาคม - ๑๘ กรกฎาคม ๒๕๕๕ รับจํานำได้แล้ว รวม ๙,๗๓๐,๙๕๖ ตัน จําแนกเป็น ข้าวเปลือกเจ้า ๙,๓๑๐,๓๑๖ ตัน และข้าวเปลือกปทุมธานี ๑๒๒,๘๘๙ ตัน และข้าวเหนียว ๒๙๗,๗๕๑ ตัน

- *มันสำปะหลัง* เป็นช่วงปลายฤดูกาลผลิตปี ๒๕๕๔/๕๕ ผลผลิตออกสู่ตลาดน้อยลงตามฤดูกาล สำหรับผลผลิตปี ๒๕๕๕/๕๖ กระทรวงเกษตรฯ คาดการณ์ผลผลิต(ณ มี.ย.๕๕) มีประมาณ ๒๕.๒๒๖ ล้านตัน มากกว่า ปี ๒๕๕๔/๕๕ ประมาณ ๐.๓๗๘ ล้านตัน หรือเพิ่มขึ้นร้อยละ ๑.๕๒ ซึ่งขณะนี้อยู่ระหว่างการเพาะปลูก คาดว่าผลผลิตจะออกสู่ตลาดมากในช่วงเดือนมกราคม - มีนาคม ๒๕๕๖ ประมาณร้อยละ ๕๓ ของผลผลิตรวมหรือคิดเป็นหัวมันสดประมาณ ๑๓ - ๑๔ ล้านตัน ปัจจุบัน (๑๘ ก.ค.๕๕) ราคาที่เกษตรกรขายได้ในตลาดทั่วไป หัวมันสดเชื้อแป้ง ๒๕% จ.นครราชสีมา เคลื่อนไหวอยู่ที่ กก.ละ ๒.๓๐ - ๒.๕๐ บาท ต่ำกว่าราคาเฉลี่ยเดือนมิถุนายน (๒.๕๓ บาท/กก.) เฉลี่ยกก.ละ ๐.๑๓ บาท สำหรับผลการรับจํานำ (๑ ก.พ. -

๓๐ มิ.ย.๕๕ : เบื้องต้น) เปิดจุดรับจำหน่ายรวม ๕๖๘ ราย (ลานมัน ๕๑๗ ราย โรงแปง ๕๑ ราย) ปริมาณรับจำหน่ายรวม ๙,๖๓๑,๑๒๑ ตัน จำแนกเป็น ลานมัน ๖,๑๒๐,๒๖๒ ตัน และโรงแปง ๓,๕๑๐,๘๕๙ ตัน

สำหรับ การผลิตมันสำปะหลังฤดูการผลิต ปี ๒๕๕๕/๕๖ อยู่ในระหว่างการเพาะปลูก กระทรวงเกษตรฯ คาดการณ์ว่ามีประมาณ ๒๕.๒๒๖ ล้านตัน (ณ มิ.ย.๕๕) มากกว่า ปี ๒๕๕๔/๕๕ ประมาณ ๐.๓๗๘ ล้านตัน หรือเพิ่มขึ้นร้อยละ ๑.๕๒ โดยผลผลิตจะออกสู่ตลาดมากในช่วงเดือนมกราคม - มีนาคม ๒๕๕๖ ประมาณ ร้อยละ ๕๓ ของผลผลิตรวมหรือคิดเป็นหัวมันสดประมาณ ๑๓ - ๑๔ ล้านตัน

- **ไก่อเนื่อ** กระทรวงเกษตรฯ คาดว่าในปี ๒๕๕๕ จะมีไก่อเนื่อในระบบประมาณ ๑,๐๑๒.๕๔๕ ล้านตัว หรือคิดเป็นซากบริโภคประมาณ ๑.๔๑๗ ล้านตัน เพิ่มขึ้นจากปีที่ผ่านมาร้อยละ ๑.๕๐ ใช้บริโภคภายในประมาณ ๐.๙๕๒ ล้านตัน และส่งออกประมาณ ๐.๔ - ๐.๕ ล้านตัน ปัจจุบันราคาไก่อเนื่อปรับตัวดีขึ้นหลังจากช่วงเดือนมีนาคม-เมษายน ๒๕๕๕ ที่ราคาเคลื่อนไหวอยู่ในเกณฑ์ต่ำตามปริมาณผลผลิตที่มีมาก แต่ผู้เลี้ยงสามารถบริหารจัดการระบบการผลิตได้ดีขึ้น ประกอบกับภาวะการค้าที่คล่องตัวขึ้น รวมทั้งการที่ EU ได้ยกเลิกการห้ามนำเข้าเนื้อไก่สดจากไทย ตั้งแต่เดือนกรกฎาคม ๒๕๕๕ เป็นต้นไป สำหรับราคาที่เกษตรกรขายได้ (๑๘ ก.ค.๕๕) ไกมีชีวิตหน้าโรงฆ่า กก.ละ ๓๔ - ๓๖ บาท อ่อนตัวลงจากเดือนที่ผ่านมาเฉลี่ย กก.ละ ๔.๑๐ บาท ส่วนการส่งออกไก่อเนื่อและผลิตภัณฑ์ ในปี ๒๕๕๕ ตั้งเป้าไว้ที่ ๕๐๐,๐๐๐ ตัน ปัจจุบัน (ม.ค.-พ.ค.๕๕) ไทยส่งออกไปแล้ว ๒๑๘,๒๑๗ ตัน อย่างไรก็ตาม การส่งออกเนื้อไก่สดไป EU จะมีผลทำให้ชิ้นส่วนไก่อเนื่อที่ส่งออกไม่ได้กลับเข้าสู่ตลาดในประเทศ ซึ่งจะมีผลกระทบต่อระดับราคาในประเทศด้วย

- **กุ้งขาวแวนนาไม** คาดว่าผลผลิตกุ้งในปี ๒๕๕๕ จะมีประมาณ ๐.๕๕๐ ล้านตัน ใกล้เคียงกับปีที่ผ่านมา แต่การส่งออกชะลอตัวลงผลจากภาวะเศรษฐกิจโลกที่ถดถอย ประกอบกับการผลิตของอินโดนีเซียและเวียดนามที่เป็นคู่แข่งสำคัญของไทยฟื้นตัวจากโรคระบาดในกุ้งที่เกิดขึ้นในช่วงที่ผ่านมาและกลับมาส่งออกได้เหมือนเดิม ในขณะที่ผลผลิตที่ออกสู่ตลาดในช่วงนี้มีปริมาณมาก ทำให้ราคาอ่อนตัวลง ซึ่งภาครัฐได้มีมาตรการเข้าไปช่วยเหลือโดยการชดเชยส่วนต่างราคาที่เกษตรกรขายให้ห้องเย็นที่เข้าร่วมโครงการกับราคาเป้าหมาย โดยเกษตรกรจะได้รับเงินชดเชยสูงสุด ในอัตรา กก.ละ ๒๐ บาท สำหรับกุ้งขนาด ๔๐ - ๘๐ ตัว/กก. และ กก.ละ ๑๐ บาท สำหรับกุ้งขนาด ๙๐-๑๐๐ ตัว/กก. ปริมาณเป้าหมาย ๓๐,๐๐๐ ตัน ปัจจุบันราคาซื้อขายกุ้งขาวแวนนาไม ณ ตลาดกลางสมุทรสาคร (ขนาด ๖๐ ตัว/กก. ณ ๑๘ ก.ค.๕๕) ราคา กก.ละ ๑๒๐ บาท ใกล้เคียงกับราคาเฉลี่ยในเดือนที่ผ่านมา (๑๒๐.๕๐ บาท/กก.) สำหรับการส่งออกกุ้งของไทยปีนี้คาดว่าจะอยู่ในระดับ ๐.๓๘ - ๐.๔๐ ล้านตัน โดยในช่วงเดือนมกราคม - พฤษภาคม ๒๕๕๕ ส่งออกไปแล้วปริมาณ ๐.๑๒๗ ล้านตัน มูลค่า ๓๘,๘๗๖ ล้านบาท

### ๓.๒ กลุ่มสินค้าที่ผลิตเพื่อบริโภคภายในประเทศ สถานการณ์สินค้าเกษตรที่สำคัญ ได้แก่

- **ข้าวโพดเลี้ยงสัตว์** กระทรวงเกษตรฯ ประมาณการผลผลิตฤดูใหม่ ปี ๒๕๕๕/๕๖ (ณ มิ.ย.๕๕) มีประมาณ ๔.๘๑๓ ล้านตัน ใกล้เคียงกับผลผลิต ปี ๒๕๕๔/๕๕ (๔.๗๘๒ ล้านตัน) และจะเริ่มเก็บเกี่ยวออกสู่ตลาดได้ตั้งแต่ช่วงปลายเดือนมิถุนายน ๒๕๕๕ เป็นต้นไป โดยผลผลิตจะออกสู่ตลาดมากในช่วงเดือนสิงหาคม - ธันวาคม คาดว่าปริมาณที่จะออกสู่ตลาดในเดือนสิงหาคมมีประมาณ ๐.๗๕๕ ล้านตัน เดือนกันยายน ๑.๑๓๔ ล้านตัน เดือนตุลาคม ๑.๐๖๗ ล้านตัน เดือนพฤศจิกายน ๐.๗๘๖ ล้านตัน และเดือนธันวาคม ๐.๖๔๗ ล้านตัน ตามลำดับ ปัจจุบัน (๑๘ ก.ค.๕๕) ราคาซื้อขายในแหล่งผลิต จ.เพชรบูรณ์ เฉลี่ย กก.ละ ๙.๙๐ - ๑๐.๐๐ บาท สูงกว่าราคาเฉลี่ยเดือนมิถุนายน (๗.๗๙ บาท) เล็กน้อย ส่วนราคาที่ จ.นครราชสีมา เฉลี่ย กก.ละ ๑๐.๐๐ บาท สำหรับการผลิตข้าวโพดฤดูใหม่ของโลก USDA คาดว่าจะมีปริมาณมากถึง ๙๐๕.๒๓ ล้านตัน เพิ่มขึ้นจากปีที่ผ่านมาประมาณ ๓๑.๕๒ ล้านตัน (+๓.๖๑%) โดยเฉพาะสหรัฐอเมริกาผลผลิตเพิ่มขึ้น ๑๕.๕๔ ล้านตัน (+๔.๙๕%)

- **ปาล์มน้ำมัน** กระทรวงเกษตรฯ คาดการณ์ผลผลิตปาล์มน้ำมัน ปี ๒๕๕๕ (ณ มิ.ย.๕๕) มีประมาณ ๑๑.๖๑๙ ล้านตัน มากกว่าปี ๒๕๕๔ (๑๐.๗๗๗ ล้านตัน) ร้อยละ ๗.๘๒ คิดเป็นน้ำมันปาล์มดิบที่จะผลิตได้ประมาณ ๑.๙ - ๒.๐ ล้านตัน แต่จากการติดตามสถานการณ์ที่ผ่านมาคาดว่าปริมาณน้ำมันปาล์มดิบที่จะผลิตได้ในปีนี้จะอยู่ในระดับ ๑.๕ - ๑.๖ ล้านตัน เท่านั้น เนื่องจากปริมาณผลปาล์มที่เข้าโรงงานสกัดฯ ต่ำกว่าที่คาดการณ์ไว้ สำหรับความต้องการใช้คาดว่าจะอยู่ในระดับ ๑.๘ - ๒.๐ ล้านตัน แบ่งเป็นน้ำมันบริโภค ๐.๙ - ๑.๐ ล้านตัน ผลิตไบโอดีเซล ๐.๖ ล้านตัน และส่งออกประมาณ ๐.๓ ล้านตัน สำหรับปริมาณผลปาล์มที่กระทรวงเกษตรฯ คาดว่าจะออกสู่ตลาดในช่วงเดือนสิงหาคม-พฤศจิกายน มีประมาณเดือนละ ๑.๐ ล้านตัน ราคาผลปาล์มทะเลาะ(น้ำมัน ๑๗%) ที่เกษตรกรจำหน่ายได้ ณ ๑๘ กรกฎาคม กก.ละ ๕.๙๐ - ๖.๑๐ บาท สูงกว่าราคาเฉลี่ยของเดือนที่ผ่านมา (๕.๗๒ บาท) กก.ละ ๐.๒๘ บาท ราคามีแนวโน้มเคลื่อนไหวอยู่ในเกณฑ์สูงตามปริมาณผลปาล์มที่คาดว่าจะออกสู่ตลาดน้อยกว่าที่คาดไว้ซึ่งจะไม่เพียงพอกับความต้องการใช้

- **มะพร้าว** กระทรวงเกษตรฯ คาดการณ์ผลผลิตมะพร้าวผล ปี ๒๕๕๕ มีประมาณ ๑.๐๑ ล้านตัน น้อยกว่าปีที่ผ่านมาร้อยละ ๔.๒๗ ในช่วงนี้ผลผลิตออกสู่ตลาดมากตามฤดูกาล ขณะที่ความต้องการบริโภคลดลงในช่วงฤดูกาลผลไม้ ราคาเคลื่อนไหวอยู่ในเกณฑ์ต่ำ ในสัปดาห์ที่ ๓ ของเดือนกรกฎาคม ราคาที่เกษตรกรขายได้มะพร้าวผลแก่ (ผลใหญ่) ราคาเฉลี่ย ผลละ ๓.๑๙ บาท ต่ำกว่าเดือนที่ผ่านมาเฉลี่ย ผลละ ๑.๑๔ บาท และต่ำกว่าช่วงเดียวกันของปีที่ผ่านมาที่ผลผลิตลดลงมากจากการระบาดของศัตรูพืช เฉลี่ย ผลละ ๑๒.๘๕ บาท ส่วนราคาขายส่งมะพร้าวผล ตลาด กทม. (ทับสะแกผลใหญ่เปลือก) ปัจจุบัน (๑๘ ก.ค.๕๕) ผลละ ๙ - ๑๐ บาท อ่อนตัวลงจากเดือนที่ผ่านมาเฉลี่ย ผลละ ๑.๗๑ บาท

- **สุกรมีชีวิต** กระทรวงเกษตรฯ ประมาณการปริมาณสุกรขุน ปี ๒๕๕๕ ว่าจะมีประมาณ ๑๒.๑๔๖ ล้านตัว เพิ่มขึ้นจาก ปี ๒๕๕๔ (๑๑.๘๙๐ ล้านตัว) ร้อยละ ๒.๑๕ และมากกว่าความต้องการภายในประเทศที่คาดว่าจะมีประมาณ ๑๑.๕๘๐ ล้านตัว ผลผลิตส่วนเกินต้องระบายส่งออกไปประเทศเพื่อนบ้านใกล้เคียงเพื่อให้ผลผลิตสอดคล้องกับความต้องการในแต่ละช่วงเวลาโดยไม่ให้มีผลกระทบต่อราคาภายในประเทศ ปัจจุบันปริมาณสุกรมีมากกว่าความต้องการ ในขณะที่ภาวะการค้าชะลอตัว เนื่องจากราคาสูงกว่าอาหารโปรตีนชนิดอื่น ประกอบกับผู้บริโภคมีความระมัดระวังในการใช้จ่ายในช่วงภาวะเศรษฐกิจชะลอตัว ราคาสุกรมีชีวิตที่เกษตรกรขายได้ (ภาคกลาง ณ ๑๘ ก.ค.๕๕) กก.ละ ๕๖ - ๕๗ บาท ต่ำกว่าเดือนที่ผ่านมาเฉลี่ย กก.ละ ๑ บาท แนวโน้มราคาสุกรอาจจะอ่อนตัวลงอีกตามปริมาณสุกรสะสมที่จะมีมากขึ้น

- **ไข่ไก่** คาดว่าในปี ๒๕๕๕ จะมีผลผลิตไข่ไก่ในระบบประมาณ ๑๑,๐๑๕ ล้านฟอง สูงกว่าปีที่ผ่านมา ร้อยละ ๑๑.๗๙ และมากกว่าความต้องการบริโภคในประเทศ ประมาณ ๓๕๐ ล้านฟอง ซึ่งเป็นผลสืบเนื่องจากการเพิ่มการนำเข้าพ่อแม่พันธุ์ไข่ไก่ในช่วงปลายปี ๒๕๕๓ เพื่อแก้ไขปัญหาปริมาณไข่ที่ลดลงจากการเกิดโรคระบาดและสภาพอากาศที่แปรปรวน มีผลทำให้ปริมาณไข่ไก่ที่ออกสู่ตลาดในช่วงปลายปี ๒๕๕๔ ต่อต้น ปี ๒๕๕๕ มีมากเกินความต้องการ จนผู้เลี้ยงต้องปลดแม่ไก่ไข่ออกบางส่วนและภาครัฐเข้าช่วยเหลือโดยกำหนดราคาแนะนำและรณรงค์เพิ่มการบริโภคเพื่อลดปริมาณส่วนเกิน ปัจจุบันปริมาณไข่ไก่ที่ออกสู่ตลาดยังมีมากกว่าความต้องการประมาณ ๕ ล้านฟองต่อวัน ราคาไข่ไก่คละหน้าฟาร์มอ่อนตัวลงจากที่ปรับตัวสูงขึ้นในช่วงเดือนพฤษภาคม - มิถุนายน ๒๕๕๕ โดยราคา ณ วันที่ ๑๗ กรกฎาคม ๒๕๕๕ ฟองละ ๒.๒๐ บาท ต่ำกว่าเดือนที่ผ่านมาเฉลี่ยฟองละ ๐.๔๗ บาท คาดว่าราคาจะทรงตัวไปอีกระยะหนึ่ง

- **เมล็ดกาแฟ** USDA ได้คาดการณ์ผลผลิตปี ๒๕๕๕/๕๖ ว่าจะมีประมาณ ๘.๘๗๖ ล้านตัน มากกว่าปีที่ผ่านมา ๐.๖๒๑ ล้านตัน หรือเพิ่มขึ้น ร้อยละ ๗.๕๒ โดยประเทศบราซิลผู้ผลิตรายใหญ่มีผลผลิตประมาณ ๓.๓๕๔ ล้านตัน เพิ่มขึ้นจากปีที่ผ่านมาร้อยละ ๑๓.๖๒ เวียดนาม ผลิต ๑.๓๔๔ ล้านตัน เพิ่มขึ้น ร้อยละ ๖.๖๗ และอินโดนีเซีย ผลิต ๐.๕๘๒ ล้านตัน เพิ่มขึ้นร้อยละ ๑๖.๘๗ ขณะที่ความต้องการบริโภค คาดว่าจะมีประมาณ ๘.๕๐๒ ล้านตัน เพิ่มขึ้นจากปีที่ผ่านมา (๘.๓๓๕ ล้านตัน) ร้อยละ ๒.๐๐ สำหรับผลผลิตของไทยในปี ๒๕๕๕/๕๖ กระทรวงเกษตรฯ คาดว่าจะมีผลผลิตประมาณ ๔๐,๐๗๐ ตัน น้อยกว่าปีที่



ผ่านมา (๔๑,๑๔๖ ตัน) ร้อยละ ๓.๓๕ คาดว่าเกษตรกรจะเก็บผลผลิตได้ตั้งแต่เดือน ตุลาคม ๒๕๕๕ และนำออกสู่ตลาดได้ตั้งแต่เดือนพฤศจิกายน ๒๕๕๕ เป็นต้นไป แต่จะออกมากที่สุดเดือนมกราคม - กุมภาพันธ์ ๒๕๕๖ ปัจจุบันราคามะลิตากาแพโรบัสต์ตลาดลอนดอนเฉลี่ย ตันละ ๒,๐๓๑.๖๗ เหรียญ สรอ. ส่วนราคาส่งมอบเดือนกันยายน ตันละ ๒,๐๖๓ เหรียญ สรอ.

#### - พืชผักและผลไม้

**สับปะรด** คาดว่าจะมีผลผลิตออกสู่ตลาดในช่วงเดือนสิงหาคมประมาณ ๐.๐๗๖ ล้านตัน และจะเพิ่มมากขึ้นตั้งแต่เดือนกันยายน โดยจะมากที่สุดในช่วงเดือนพฤศจิกายน - ธันวาคม (ประมาณ ๐.๒๕๑ และ ๐.๒๔๘ ล้านตัน ตามลำดับ) ในขณะที่การส่งออกผลิตภัณฑ์สับปะรดยังชะลอตามภาวะเศรษฐกิจโลกที่อยู่ในภาวะถดถอย แต่มาตรการช่วยเหลือต่างๆ ของภาครัฐทั้งการชดเชยดอกเบี้ยเงินกู้เพื่อเสริมสภาพคล่องให้โรงงานแปรรูปใช้รับซื้อผลผลิตจากเกษตรกร การแทรกแซงรับซื้อสับปะรดส่วนเกินเพื่อแปรรูปเป็นสับปะรดกระป๋องเก็บไว้รอจำหน่ายอีกส่วนหนึ่ง มีผลทำให้ระดับราคาสับปะรดที่เกษตรกรขายได้ปรับตัวสูงขึ้นเป็นลำดับจากเฉลี่ย กก.ละ ๒.๕๙ บาท ในช่วงเดือนเมษายน เป็น กก.ละ ๒.๗๑ และ ๓.๐๙ บาท ในเดือนพฤษภาคม และมีสัญญาณตามลำดับ ปัจจุบัน (สัปดาห์ที่ ๓ เดือนก.ค.๕๕) เฉลี่ย กก.ละ ๓.๘๖ บาท

**ผลไม้** (เงาะ ทุเรียน มังคุด ลองกอง) คาดว่าในปี ๒๕๕๕ ภาคนิคมจะมีผลผลิตผลไม้รวม ๐.๔๔๒ ล้านตัน จำแนกเป็น เงาะ ๐.๐๘๕ ล้านตัน (+๖๑.๑๒%) ทุเรียน ๐.๑๖๘ ล้านตัน(+๑๔.๕๕%) มังคุด ๐.๑๐๔ ล้านตัน (+๒๑๒.๒๘%) ลองกอง ๐.๐๘๕ ล้านตัน (+๔๔๗.๗๘%) ปัจจุบันผลผลิตเริ่มทยอยออกสู่ตลาดทั้งมังคุด เงาะและทุเรียน แต่ปริมาณยังไม่มากนัก แต่จะออกมากในช่วง สิงหาคม - กันยายน คาดว่าราคาในปีนี้จะเคลื่อนไหวอยู่ในเกณฑ์ดี สำหรับราคาที่เกษตรกรขายได้ ณ วันที่ ๑๘ กรกฎาคม เป็นดังนี้ เงาะ ตะกร้า กก.ละ ๒๘ - ๓๐ บาท ทุเรียน พันธุ์หมอนทอง กก.ละ ๔๐-๔๕ บาท และมังคุดคละ ๒๔-๒๗ บาท ส่วนลองกองของ จ.ระยอง ยังมีผลผลิตออกสู่ตลาดแต่ปริมาณไม่มากนักและคุณภาพไม่ค่อยดีเนื่องเป็นช่วงปลายฤดู ราคาที่เกษตรกรขายได้เกรดคละ กก.ละ ๒๕ บาท ส่วนลำไยตามฤดูกาลในแหล่งผลิตภาคเหนือทยอยออกสู่ตลาดมากขึ้น ราคาที่เกษตรกรจำหน่ายได้ จ.ลำพูน/เชียงใหม่ พันธุ์อีดอ ซอเกรดเอ กก.ละ ๒๕-๓๐ บาท ราคาผลไม้มีแนวโน้มอ่อนตัวลงตามฤดูกาล แต่ภาครัฐเตรียมมาตรการเสริมรองรับเพื่อช่วยพยุงราคาไม่ให้อ่อนตัวลงมากไวแล้ว

**พืชผัก มะนาว** ผลผลิตออกสู่ตลาดมากขึ้นตามฤดูกาล ราคาซื้อขายในตลาดทั่วไปอ่อนตัวลง โดยราคามะนาวในแหล่งผลิตสำคัญ (จ.เพชรบุรี - ผลขนาดกลางถึงใหญ่ สัปดาห์ที่ ๓ เดือนก.ค.๕๕) เฉลี่ยผลละ ๐.๕๐ - ๑.๕๐ บาท **กระเทียม** เกษตรกรจำหน่ายกระเทียมแห้งที่เก็บแขวนไว้รอจำหน่ายเกือบหมดแล้ว ราคาที่เกษตรกรขายได้ปัจจุบัน กระเทียมแห้งใหญ่คละ เชียงใหม่ กก.ละ ๓๐-๓๒ บาท ส่วนการรับซื้อแทรกแซงตลาดของตามมติคณะกรรมการ คชก. นั้น อ.ต.ก. ได้ดำเนินการรับซื้อไปแล้วในแหล่งผลิต จ.เชียงใหม่ ลำพูน พะเยา แม่ฮ่องสอนรวม ๒๐,๔๖๒.๖๓๘ ตัน ในราคาแห้งคละ กก.ละ ๓๕ บาท และเกรดต่ำกว่ามาตรฐาน กก.ละ ๓๒ บาท

#### ๓.๓ กลุ่มสินค้าที่ต้องนำเข้า สถานการณ์สินค้าที่สำคัญมีดังนี้

- **ถั่วเหลือง** ผลผลิตถั่วเหลืองโลกฤดูใหม่ ปี ๒๕๕๕/๕๖ USDA คาดว่าจะมีประมาณ ๒๖๗.๑๕๖ ล้านตัน มากกว่าปีที่ผ่านมา (๒๓๕.๘๗๖ ล้านตัน) ประมาณ ๓๑.๒๘๐ ล้านตัน (+๑๓.๒๖%) ขณะที่ความต้องการใช้คาดว่าจะมีประมาณ ๒๓๒.๓๙๔ ล้านตัน เพิ่มขึ้นประมาณ ๘.๕๒๙ ล้านตัน (+๓.๘๑%) ส่วนผลผลิตถั่วเหลืองของไทยในปี ๒๕๕๕/๕๖ คาดว่าจะมีประมาณ ๐.๑๕๒ ล้านตัน แบ่งเป็น ถั่วเหลืองฤดูฝน ๐.๐๔๕ ล้านตัน และถั่วเหลืองฤดูแล้ง ๐.๑๐๗ ล้านตัน ในขณะที่ความต้องการใช้คาดว่าจะมีประมาณ ๒.๑๓๐ ล้านตัน สำหรับถั่วฤดูฝนจะเริ่มออกสู่ตลาดได้ตั้งแต่เดือนกรกฎาคมโดยจะออกมากที่สุดในช่วงเดือนสิงหาคม - กันยายน คาดว่าจะมีประมาณ ๐.๐๑๔ และ ๐.๐๑๒ ล้านตัน ตามลำดับ ราคามีแนวโน้มเคลื่อนไหวอยู่ใน

เกณฑ์ดี ปัจจุบันราคาเมล็ดถั่วเหลืองขายส่งตลาด กทม. เกรดสกัดน้ำมัน (๑๘ ก.ค.๕๕) กก.ละ ๑๘.๐๐ - ๑๘.๓๐ บาท สูงกว่าราคาเฉลี่ยในเดือนที่ผ่านมาเฉลี่ย กก.ละ ๑.๑๐ บาท แนวโน้มราคาจะอ่อนตัวลงตามฤดูกาลแต่เคลื่อนไหวอยู่ในเกณฑ์ดี

- **กากถั่วเหลือง** ผลผลิตกากถั่วเหลืองโลก ปี ๒๕๕๕/๕๖ USDA คาดว่าจะมีปริมาณ ๑๘๓.๔๙๖ ล้านตัน มากกว่าปีที่ผ่านมา(๑๗๗.๓๗๐ ล้านตัน) ประมาณ ๖.๑๒๖ ล้านตัน เมื่อรวมกับสต็อกปลายปียกมาจำนวน ๗.๘๐๒ ล้านตัน จะมีผลผลิตกากถั่วเหลืองรวม ๑๙๑.๒๙๘ ล้านตัน ในขณะที่ความต้องการใช้มีประมาณ ๑๘๐.๘๓๐ ล้านตัน สำหรับกากถั่ว ที่ประเทศไทยจะผลิตได้ใน ปี ๒๕๕๖ มีประมาณ ๑.๒๔๖ ล้านตัน แบ่งเป็นกากถั่ว ที่ผลิตจากเมล็ดถั่วเหลืองที่ปลูกในประเทศ ๐.๐๑๖ ล้านตัน และผลิตจากเมล็ดถั่วเหลืองนำเข้า ๑.๒๓๐ ล้านตัน ในขณะที่ยังมีความต้องการใช้คาดว่าจะมีประมาณ ๓.๖๔๖ ล้านตัน จะต้องนำเข้าให้พอใช้อีกประมาณ ๒.๔ - ๒.๕ ล้านตัน ปัจจุบัน (๑๗ ก.ค.๕๕) ราคาขายส่งกากถั่ว ที่ผลิตจากเมล็ดในประเทศ กก.ละ ๑๘.๘๕ - ๒๐.๐๕ บาท สูงกว่าราคาเฉลี่ยในเดือนที่ผ่านมา กก.ละ ๑.๘๖ บาท ส่วนกากถั่ว ที่ผลิตจากเมล็ดนำเข้า กก.ละ ๑๘.๙๐ - ๑๙.๕๐ บาท สูงกว่าราคาเฉลี่ยในเดือนที่ผ่านมา กก.ละ ๓.๑๓ บาท

- **ปลาป่น** ผลผลิตในปี ๒๕๕๕ คาดว่าจะมีประมาณ ๐.๔๘๕ ล้านตัน ต่ำกว่าปี ๒๕๕๔ (๐.๕๐๓ ล้านตัน) ๐.๐๑๘ ล้านตัน แต่มากกว่าปริมาณความต้องการใช้ในประเทศที่คาดว่าจะมีประมาณ ๐.๓๙๘ ล้านตัน ร้อยละ ๒๑.๘๖ ผลจากสภาพอากาศแปรปรวนและการย่างเข้าสู่ช่วงมรสุมจะมีผลทำให้ปริมาณปลาป่นที่เข้าโรงงานปลาป่นมีน้อยลง ปัจจุบัน (๑๗ ก.ค.๕๕) ปลาป่นโปรตีน ๖๐% ลงมา กลิ่นเบอร์ ๒ ปรับตัวสูงขึ้นจากเฉลี่ยเดือนมิถุนายน กก.ละ ๒๘.๔๕ บาท เป็น กก.ละ ๒๙.๘๐ บาท

#### ๔. มาตรการแก้ไขปัญหา/การช่วยเหลือผ่านกองทุนรวมเพื่อช่วยเหลือเกษตรกร (ณ ๑๑ ก.ค.๕๕)

**ในปีงบประมาณ ๒๕๕๕** คชก. ได้อนุมัติเงินกองทุนรวมฯ เพื่อดำเนินการช่วยเหลือสินค้าเกษตรด้านการตลาดไปแล้วเป็นจำนวนเงิน ๓,๖๙๗.๑๘๕ ล้านบาท จำแนกเป็น

- การแก้ไขปัญหาการขาดทุนของเกษตรกร จ.ศรีสะเกษ ตกต่ำ วงเงิน ๑,๕๘๙.๕๐ ล้านบาท
- โครงการพัฒนาการเตรียมดินเพื่อเพิ่มผลผลิตมันสำปะหลัง วงเงิน ๓๘.๔๗๖ ล้านบาท
- โครงการเสริมสภาพคล่องให้กับผู้ประกอบการโรงงานแปรรูปเพื่อรักษาเสถียรภาพราคาสับปะรด วงเงิน ๒๒.๗๒๕ ล้านบาท
- การแก้ไขปัญหาการขาดทุนของเกษตรกร ปีการผลิต ๒๕๕๔/๕๕ วงเงิน ๗๕๖ ล้านบาท
- โครงการช่วยเหลือเกษตรกรชาวนาเกลือ จ.เพชรบุรี ปี ๒๕๕๔/๕๕ วงเงิน ๑.๓๒๓ ล้านบาท
- โครงการพัฒนาการผลิตเนื้อโคมาตรฐานอินทรีย์ วงเงิน ๑๖.๐๘๐ ล้านบาท
- การแทรกแซงตลาดสุกรโดยเก็บสต็อกเนื้อสุกรเข้าห้องเย็น วงเงิน ๑๕.๒๙๕๕ ล้านบาท
- โครงการป้องกันและแก้ไขปัญหาผลไม้ภาคตะวันออก ปี ๒๕๕๕ วงเงิน ๑๓๗.๘๔๑ ล้านบาท
- โครงการป้องกันและแก้ไขปัญหาลิ้นจี่ ปี ๒๕๕๕ วงเงิน ๔๔.๘๕๑๕ ล้านบาท
- โครงการรักษาเสถียรภาพราคากุ้งขาวแวนนาไม โดยระบบตลาดเครือข่ายแบบกลุ่ม (Shrimp Cluster) ปี ๒๕๕๕ วงเงิน ๕๖๒.๓๘ ล้านบาท
- โครงการป้องกันแก้ไขปัญหาผลไม้ภาคใต้ ปี ๒๕๕๕ วงเงิน ๑๑๔.๔๓ ล้านบาท
- โครงการป้องกันและแก้ไขปัญหาลำไย ปี ๒๕๕๕ วงเงิน ๑๒๙.๗๙๕ ล้านบาท
- โครงการปรับปรุงและก่อสร้างโรงรมซัลเฟอร์ไดออกไซด์เพื่อให้ได้คุณภาพตามมาตรฐานการส่งออกและกระตุ้นการบริโภคภายในประเทศ วงเงิน ๑๔.๖๗ ล้านบาท

- โครงการช่วยเหลือสินค้าเกษตรที่มีปัญหาเร่งด่วน ปี ๒๕๕๔ - ๕๖ วงเงิน ๓๐๐ ล้านบาท ซึ่ง คชก. ได้มอบให้รัฐมนตรีว่าการกระทรวงพาณิชย์เป็นผู้พิจารณาอนุมัติการใช้จ่ายเงิน ได้อนุมัติการช่วยเหลือในปีนี้เป็นแล้ว วงเงิน ๕๓.๘๑๗๕ ล้านบาท จำแนกเป็น

๑) การช่วยเหลือเกษตรกรผู้ปลูกหอมหัวใหญ่ อ.แม่วางและอ.สันป่าตอง จ.เชียงใหม่ ปีการผลิต ๒๕๕๔/๕๕ วงเงิน ๖.๖๙๕ ล้านบาท

๒) การช่วยเหลือเกษตรกรผู้ปลูกถั่วเขียวผิวมัน จ.เพชรบูรณ์ ปี ๒๕๕๔/๕๕ วงเงิน ๑๐.๓๐ ล้านบาท

๓) การช่วยเหลือเกษตรกรผู้ปลูกหอมหัวใหญ่ อ.ฝาง และอ.พร้าว จ.เชียงใหม่ ปี ๒๕๕๔/๕๕ วงเงิน ๒๖.๕๒๒๕ ล้านบาท

๔) โครงการแก้ไขปัญหาพริก จ.ชัยภูมิ ปี ๒๕๕๕ วงเงิน ๑๐.๓๐ ล้านบาท

~~~~~

สำนักส่งเสริมการค้าสินค้าเกษตร  
กรกฎาคม ๒๕๕๕

วงเงินช่วยเหลือด้านการตลาดสินค้าเกษตร

หน่วย : ล้านบาท

9

| สินค้า                                      | ปี 2549   | ปี 2550   | ปี 2551   | ปี 2552   | ปี 2553   | ปี 2554 | ปี 2555   |
|---------------------------------------------|-----------|-----------|-----------|-----------|-----------|---------|-----------|
| 1 ข้าว                                      | 4,477.610 | 3,880.730 | 2,657.900 | 1,882.778 | 1,421.838 | 295.430 |           |
| 2 ข้าวโพดเลี้ยงสัตว์                        |           | 13.785    |           | 126.250   | 2.000     |         |           |
| 3 มันสำปะหลัง                               | 1,200.000 | 1,820.229 | 1,417.860 | 416.284   | 9.768     |         | 38.476    |
| 4 ปาล์มน้ำมัน                               |           |           |           | 48.978    |           |         |           |
| 5 มะพร้าว                                   |           |           |           |           |           |         |           |
| 6 กาแฟ                                      | 116.773   | 4.100     |           |           |           |         |           |
| 7 หอมแดง                                    |           | 125.000   |           |           | 82.400    |         | 1,589.500 |
| 8 กระเทียม                                  |           |           | 300.000   |           |           |         | 756.000   |
| 9 หอมหัวใหญ่                                |           |           |           |           |           |         | 33.2175   |
| 10 ลูกเดือย                                 |           |           |           |           |           |         |           |
| 11 ไข่ไก่                                   | 70.000    |           |           |           |           |         |           |
| 12 ไข่เนื้อ                                 |           |           |           |           |           |         |           |
| 13 สุกกร                                    |           | 20.000    |           |           |           |         | 15.2955   |
| 14 ปลาโอ                                    |           |           |           |           |           |         |           |
| 15 ปลาเบ็ด                                  |           |           |           |           |           |         |           |
| 16 กุ้งกุลาดำ                               |           |           |           |           |           |         |           |
| 17 กุ้งขาว, กุ้งก้ามกราม                    |           | 315.580   |           | 903.000   | 896.632   |         | 562.38    |
| 18 เกล็ดทะเล                                |           |           |           |           | 1.266     |         | 1.323     |
| 19 ปอ                                       |           |           |           |           |           |         |           |
| 20 ผลไม้                                    |           |           | 91.800    | 375.658   | 387.390   | 140.335 | 137.841   |
| 21 สับปะรด                                  | 100.000   |           |           |           |           |         | 114.430   |
| 22 ทูเรียน                                  |           |           |           |           |           |         | 22.725    |
| 23 ลิ้นจี่                                  |           |           |           | 46.110    | 56.660    | 26.880  | 44.8515   |
| 24 ลำไย                                     | 659.705   | 254.810   | 33.720    | 610.700   | 266.680   | 119.577 | 144.465   |
| 25 เงาะ                                     |           |           |           |           |           |         |           |
| 26 มังคุด                                   |           |           |           |           |           |         |           |
| 27 เงาะ มังคุด ทูเรียน                      |           |           |           |           |           |         |           |
| 28 ลองกอง                                   |           |           |           |           |           |         |           |
| 29 มะละกอ                                   |           |           |           |           |           |         |           |
| 30 มะนาว                                    |           |           |           |           |           |         |           |
| 31 พริก                                     |           |           |           |           |           |         | 10.30     |
| 32 อ้อยและน้ำตาลทราย                        |           |           |           |           |           |         |           |
| 33 น้ำมันดิบ                                |           |           |           |           |           |         |           |
| 34 อื่นๆ (เรียงด้วย)                        | 300.000   |           |           |           |           | 100.000 | 200.00    |
| 35 เครื่องอุปฯ                              |           |           |           |           |           |         |           |
| 36 เตาอบลำไย                                |           |           |           |           |           |         |           |
| 37 มาตรฐานลำไย                              |           |           |           |           |           |         |           |
| 38 พัฒนาคุณภาพมันฯ                          |           |           |           |           |           |         |           |
| 39 เพิ่มศักยภาพฯ ผู้เลี้ยง<br>ไก่ไข่และสุกร |           |           |           |           |           | 51.500  |           |
| 40 โคเนื้อ                                  |           |           |           |           |           |         | 16.080    |
| 41 ถั่วเขียว                                |           |           |           |           |           |         | 10.300    |
| รวมทั้งสิ้น                                 | 6,924.088 | 6,434.234 | 4,501.280 | 4,409.758 | 3,124.634 | 733.722 | 3,697.185 |

\* หมายเหตุ : ขน 2548 ใช้เงินทุน 8,070.249 ล้านบาท และเงินงบประมาณ 1,524.570 ล้านบาท

สำนักส่งเสริมการค้าสินค้าเกษตร

กรกฎาคม 2555

ราคาเฉลี่ยสินค้าเกษตรสำคัญที่เกษตรกรขายได้ ปี 2550 - 2555

F: ราคา F: ราคาเฉลี่ยจัดกลุ่ม 50 DA0 9

|                  | สินค้า                               | ราคาเฉลี่ย |                     |                |         |                 |                 |         |                |                |         |                |                 |         |                 |                    |          |               |
|------------------|--------------------------------------|------------|---------------------|----------------|---------|-----------------|-----------------|---------|----------------|----------------|---------|----------------|-----------------|---------|-----------------|--------------------|----------|---------------|
|                  |                                      | ปี 2550    |                     |                | ปี 2551 |                 |                 | ปี 2552 |                |                | ปี 2553 |                |                 | ปี 2554 |                 |                    | ปี 2555  |               |
|                  |                                      | เฉลี่ย     | สูงสุด              | ต่ำสุด         | เฉลี่ย  | สูงสุด          | ต่ำสุด          | เฉลี่ย  | สูงสุด         | ต่ำสุด         | เฉลี่ย  | สูงสุด         | ต่ำสุด          | เฉลี่ย  | สูงสุด          | ต่ำสุด             | มิ.ย.    | (17 ก.ค.55)   |
| 1                | กลุ่มสินค้าผลิตเพื่อการส่งออก        |            |                     |                |         |                 |                 |         |                |                |         |                |                 |         |                 |                    |          |               |
|                  | ข้าวเปลือกนาปรัง (บาท/ตัน)           | 6,197      | 6,268<br>เม.ย.      | 6,137<br>มี.ค. | 12,165  | 13,445<br>เม.ย. | 10,478<br>มี.ค. | 9,665   | 10,144<br>ก.ค. | 8,438<br>ต.ค.  | 8,127   | 8,793<br>มี.ค. | 7,641<br>เม.ย.  | 8,825   | 10,150<br>ต.ค.  | 7,800<br>มี.ค.     | 11,125.0 | 10,000-10,800 |
|                  | ข้าวเปลือกนาปี (บาท/ตัน)             | 6,468      | 6,746<br>ธ.ค.       | 6,268<br>ม.ค.  | 8,410   | 9,445<br>ธ.ค.   | 6,805<br>ม.ค.   | 9,593   | 10,500<br>ธ.ค. | 8,323<br>ต.ค.  | 9,321   | 9,931<br>ม.ค.  | 8,800<br>พ.ย.   | 9,221   | 10,331<br>พ.ย.  | 8,358<br>มี.ค.     | -        | -             |
|                  | ข้าวเปลือกหอมมะลิ (บาท/ตัน)          | 9,092      | 10,297<br>ธ.ค.      | 8,680<br>ม.ค.  | 13,998  | 18,576<br>พ.ค.  | 10,500<br>ม.ค.  | 14,545  | 15,649<br>ก.ย. | 13,575<br>ม.ค. | 14,015  | 14,984<br>ม.ค. | 12,983<br>มิ.ย. | 13,962  | 15,401<br>พ.ย.  | 12,831<br>มี.ค.    | 15,263   | 14,700-16,000 |
| 2 <sup>1/2</sup> | ข้าวเปลือกเหนียว (บาท/ตัน)           | 11,593     | 12,700<br>ก.ค.-ต.ค. | 9,041<br>ธ.ค.  | 8,654   | 12,664<br>เม.ย. | 6,120<br>พ.ย.   | 8,249   | 11,921<br>ธ.ค. | 7,331<br>พ.ค.  | 14,047  | 19,824<br>ต.ค. | 11,773<br>มี.ค. | 15,193  | 16,117<br>มิ.ย. | 13,104<br>พ.ย.     | 13,444   | 12,750-13,300 |
|                  | หัวมันสำปะหลัง สดคละ (บาท/กก.)       | 1.28       | 1.79<br>ก.ย.        | 0.87<br>ต.ค.   | 1.92    | 2.23<br>เม.ย.   | 1.53<br>ก.ย.    | 1.20    | 1.40<br>ต.ค.   | 1.11<br>พ.ค.   | 2.06    | 2.95<br>ส.ค.   | 1.24<br>ต.ค.    | 2.48    | 2.96<br>ก.พ.    | 1.92<br>ก.ย.       | 1.94     | 1.87          |
| 3                | ยางพารา แผ่นดิบชั้น 3 (บาท/กก.)      | 68.97      | 74.79<br>พ.ย.       | 61.96<br>ก.ค.  | 76.55   | 99.68<br>ก.ค.   | 34.09<br>ธ.ค.   | 56.36   | 81.02<br>ธ.ค.  | 41.93<br>ม.ค.  | 102.70  | 126.11<br>ธ.ค. | 89.21<br>ม.ค.   | 131.67  | 170.75<br>ก.พ.  | 85.91<br>พ.ย.      | 88.29    | 85.52         |
| 4                | ไถ่เนื้อ หน้าโรงฆ่า (บาท/กก.)        | 33.16      | 37.50<br>ธ.ค.       | 25.57<br>ม.ค.  | 37.83   | 44.45<br>ส.ค.   | 29.91<br>ต.ค.   | 37.30   | 40.68<br>ก.ย.  | 31.00<br>มี.ค. | 40.11   | 46.72<br>พ.ค.  | 34.65<br>ต.ค.   | 45.02   | 55.33<br>พ.ค.   | 39.50<br>ต.ค.-ธ.ค. | 39.10    | 34.00-36.00   |
| 5                | กุ้งกุลาดำ ขนาด 50 ตัว/กก. (บาท/กก.) | 145        | 155<br>เม.ย.-มิ.ย.  | 138<br>ม.ค.    | -       | -               | -               | -       | -              | -              | -       | -              | -               | -       | -               | -                  | -        | -             |
| 6                | สับปะรด โรงงานรับซื้อ (บาท/กก.)      | 4.41       | 5.35<br>ต.ค.        | 3.10<br>ม.ค.   | 4.54    | 6.10<br>ก.ย.    | 3.12<br>พ.ค.    | 5.05    | 5.97<br>ส.ค.   | 3.37<br>ม.ค.   | 5.58    | 6.21<br>ส.ค.   | 4.38<br>ม.ค.    | 4.93    | 6.39<br>มี.ค.   | 3.17<br>พ.ย.       | 3.09     | 3.63          |

|                  | สินค้า                                               | ราคาเฉลี่ย |               |                       |         |                |               |         |                |               |         |                      |               |         |                |                |         |             |
|------------------|------------------------------------------------------|------------|---------------|-----------------------|---------|----------------|---------------|---------|----------------|---------------|---------|----------------------|---------------|---------|----------------|----------------|---------|-------------|
|                  |                                                      | ปี 2550    |               |                       | ปี 2551 |                |               | ปี 2552 |                |               | ปี 2553 |                      |               | ปี 2554 |                |                | ปี 2555 |             |
|                  |                                                      | เฉลี่ย     | สูงสุด        | ต่ำสุด                | เฉลี่ย  | สูงสุด         | ต่ำสุด        | เฉลี่ย  | สูงสุด         | ต่ำสุด        | เฉลี่ย  | สูงสุด               | ต่ำสุด        | เฉลี่ย  | สูงสุด         | ต่ำสุด         | ม.ย.    | (17 ก.ค.55) |
|                  | กลุ่มสินค้าผลิตเพื่อบริโภคภายในประเทศ                |            |               |                       |         |                |               |         |                |               |         |                      |               |         |                |                |         |             |
| 7 <sup>2/</sup>  | ข้าวโพดเลี้ยงสัตว์ (ความชื้นไม่เกิน 14.5%) (บาท/กก.) | 6.81       | 7.28<br>ต.ค.  | 5.99<br>ส.ค.          | 7.85    | 9.85<br>ก.ค.   | 6.13<br>ธ.ค.  | 6.13    | 6.88<br>ธ.ค.   | 5.09<br>ก.ย.  | 7.97    | 8.74<br>ก.ค.         | 6.93<br>ม.ค.  | 8.14    | 8.87<br>เม.ย.  | 7.22<br>ส.ค.   | 9.09    | 9.21        |
| 8                | กาแฟ (บาท/กก.)                                       | 46.29      | 47.11<br>ม.ค. | 44.78<br>ธ.ค.         | 62.65   | 68.61<br>ก.พ.  | 57.79<br>ธ.ค. | 62.30   | 70.45<br>ก.พ.  | 45.00<br>ต.ค. | 54.73   | 61.12<br>ก.พ.        | 50.00<br>พ.ย. | 67.00   | 76.87<br>ก.พ.  | 59.00<br>พ.ย.  | -       | -           |
| 9                | ปาล์มทะลาย คุณภาพเปอร์เซ็นต์น้ำมัน 1 (บาท/กก.)       | 4.24       | 5.54<br>ธ.ค.  | 3.27<br>ม.ค.          | 4.56    | 6.05<br>ม.ค.   | 2.88<br>พ.ย.  | 3.99    | 4.70<br>พ.ค.   | 3.14<br>มี.ค. | 4.83    | 7.40<br>ธ.ค.         | 3.63<br>เม.ย. | 6.02    | 9.27<br>ม.ค.   | ๓4.38<br>ต.ค.  | 5.72    | 5.70-6.10   |
| 10               | มะพร้าว ผลใหญ่แห้งทั้งเปลือก (บาท/ผล)                | 4.22       | 5.50<br>ม.ค.  | 3.25<br>ส.ค.          | 5.96    | 6.99<br>ธ.ค.   | 4.45<br>ม.ค.  | 5.81    | 6.73<br>ม.ค.   | 5.07<br>ก.ย.  | 6.49    | 11.90<br>ธ.ค.        | 5.22<br>ม.ค.  | 13.28   | 14.73<br>มี.ค. | 12.07<br>ก.ย.  | 11.21   | 9.00-10.00  |
| 11 <sup>3/</sup> | หอมหัวใหญ่ เบอร์ 1 (บาท/กก.)                         | 7.33       | 14.87<br>ม.ค. | 5.13<br>มี.ค.         | -       | -              | -             | -       | -              | -             | -       | -                    | -             | -       | -              | -              | -       | -           |
| 12               | หอมแดง แห้งใหญ่คละ (บาท/กก.)                         | 10.04      | 17.95<br>ม.ค. | 4.95<br>เม.ย.         | -       | -              | -             | -       | -              | -             | -       | -                    | -             | -       | -              | -              | -       | -           |
| 13               | กระเทียม แห้งใหญ่คละ (บาท/กก.)                       | 34.60      | 53.99<br>ม.ค. | 29.77<br>ก.พ.         | -       | -              | -             | -       | -              | -             | -       | -                    | -             | -       | -              | -              | -       | -           |
| 14               | สุกร ขายส่ง ตลาดกทม. (บาท/กก.)                       | 39.97      | 46.17<br>ส.ค. | 30.98<br>ม.ค.         | 54.38   | 58.79<br>มี.ค. | 48.05<br>ม.ค. | 57.29   | 62.06<br>เม.ย. | 53.17<br>ต.ค. | 58.34   | 61.50<br>มี.ค.-มี.ย. | 52.25<br>ธ.ค. | 65.28   | 79.86<br>ส.ค.  | 53.25<br>ม.ค.  | 57.50   | 56.00-57.00 |
| 15               | ไข่ไก่สด คละ (บาท/ฟอง)                               | 1.92       | 2.17<br>ก.ย.  | 1.74<br>มี.ค.-เม.ย.ค. | 2.23    | 2.48<br>มี.ค.  | 1.76<br>ม.ค.  | 2.27    | 2.60<br>ส.ค.   | 1.84<br>ม.ค.  | 2.55    | 2.79<br>ก.ค.         | 2.08<br>ม.ค.  | 2.89    | 3.19<br>พ.ย.   | 2.52<br>ธ.ค.   | 2.82    | 2.30-2.40   |
| 16               | เกลือทะเล (บาท/ตัน)                                  | 923        | 1,111<br>ต.ค. | 539<br>เม.ย.          | 1,804   | 2,533<br>ธ.ค.  | 961<br>ก.พ.   | 1,575   | 2,114<br>มี.ย. | 1,003<br>ก.พ. | 977     | 1,303<br>ก.พ.        | 807<br>มี.ย.  | 1,650   | 2,144<br>ธ.ค.  | 822.00<br>ก.พ. | 1,908   | -           |

|    | สินค้า                                                        | ราคาเฉลี่ย |        |        |         |        |        |         |        |        |         |           |           |         |           |           |         |             |
|----|---------------------------------------------------------------|------------|--------|--------|---------|--------|--------|---------|--------|--------|---------|-----------|-----------|---------|-----------|-----------|---------|-------------|
|    |                                                               | ปี 2550    |        |        | ปี 2551 |        |        | ปี 2552 |        |        | ปี 2553 |           |           | ปี 2554 |           |           | ปี 2555 |             |
|    |                                                               | เฉลี่ย     | สูงสุด | ต่ำสุด | เฉลี่ย  | สูงสุด | ต่ำสุด | เฉลี่ย  | สูงสุด | ต่ำสุด | เฉลี่ย  | สูงสุด    | ต่ำสุด    | เฉลี่ย  | สูงสุด    | ต่ำสุด    | มี.ย.   | (17 ก.ค.55) |
| 17 | กลุ่มสินค้าที่ต้องนำเข้า<br>ถั่วเหลือง ชนิดคละ (บาท/กก.)      | 11.56      | 15.28  | 9.75   | 17.51   | 20.25  | 15.83  | 14.37   | 15.22  | 12.68  | 14.42   | 15.00     | 13.65     | 14.85   | 15.96     | 13.76     | -       | 17.00-17.30 |
|    |                                                               |            | ธ.ค.   | มี.ย.  |         | ก.ค.   | ธ.ค.   |         | ธ.ค.   | ต.ค.   |         | ม.ค.      | มี.ค.     |         | พ.ย.      | พ.ค.      |         |             |
| 18 | กากถั่วเหลือง ผลิตจากเมล็ดในประเทศ<br>ขายส่ง กทม. (บาท/กก.)   | 12.79      | 17.10  | 10.92  | 17.58   | 20.18  | 13.00  | 16.98   | 18.00  | 14.39  | 16.30   | 17.55     | 15.05     | 14.33   | 15.40     | 13.43     | 17.99   | 18.60-18.80 |
|    |                                                               |            | ธ.ค.   | ม.ค.   |         | ก.ค.   | ธ.ค.   |         | มี.ย.  | ม.ค.   |         | ก.พ.-พ.ค. | ส.ค.-ก.ย. |         | ม.ค.-พ.ค. | ก.ค.-ธ.ค. |         |             |
| 19 | ปลาป่น โปรตีน 60 % ขึ้นไป กลิ่นเบอร์ 1<br>ตลาด กทม. (บาท/กก.) | 25.80      | 28.14  | 23.21  | 30.74   | 35.95  | 26.08  | 31.72   | 36.09  | 25.80  | 30.69   | 34.81     | 25.35     | 30.73   | 37.93     | 25.10     | 29.45   | 29.80       |
|    |                                                               |            | ธ.ค.   | ม.ค.   |         | ส.ค.   | ธ.ค.   |         | ส.ค.   | มี.ค.  |         | มี.ค.     | พ.ย.      |         | มี.ค.     | ม.ค.      |         |             |

หมายเหตุ

<sup>1/</sup> ปีการผลิต เริ่มตั้งแต่ ต.ค. - ก.ย.

<sup>2/</sup> ปีการผลิต เริ่มตั้งแต่ ก.ค. - มี.ย.

<sup>3/</sup> ปีการผลิต เริ่มตั้งแต่ พ.ย. - เม.ย.

\* ตลาดปิดทำการในช่วงเทศกาลตรุษจีน

ราคารับจํานําสินค้าเกษตร ปี ๒๕๕๔/๕๕

| ลำดับที่                       | สินค้า         | ราคารับจํานํ                                                                                                                                                                                                                                                                                                                                                                                                                                                                                                                                                                                                                                                                                                                                                                                                                                                                                                                                                                                                                                                                                                                                                                                                                                                                                                                                                                                                                                                                                                                                                                  |                    |                |                             |                |                                |                |                              |                |                               |        |                                |        |                     |        |                   |        |                    |        |                    |        |                    |        |
|--------------------------------|----------------|-------------------------------------------------------------------------------------------------------------------------------------------------------------------------------------------------------------------------------------------------------------------------------------------------------------------------------------------------------------------------------------------------------------------------------------------------------------------------------------------------------------------------------------------------------------------------------------------------------------------------------------------------------------------------------------------------------------------------------------------------------------------------------------------------------------------------------------------------------------------------------------------------------------------------------------------------------------------------------------------------------------------------------------------------------------------------------------------------------------------------------------------------------------------------------------------------------------------------------------------------------------------------------------------------------------------------------------------------------------------------------------------------------------------------------------------------------------------------------------------------------------------------------------------------------------------------------|--------------------|----------------|-----------------------------|----------------|--------------------------------|----------------|------------------------------|----------------|-------------------------------|--------|--------------------------------|--------|---------------------|--------|-------------------|--------|--------------------|--------|--------------------|--------|--------------------|--------|
| ๑.                             | ข้าวนาปี       | <p>กำหนดราคารับจํานํข้าวเปลือกนาปี ปีการผลิต ๒๕๕๔/๕๕ ดังนี้</p> <table border="1"> <thead> <tr> <th data-bbox="483 421 1141 470">ชนิดข้าว</th> <th data-bbox="1141 421 1436 470">บาท/ตัน</th> </tr> </thead> <tbody> <tr> <td data-bbox="483 481 1141 526">ข้าวเปลือกหอมมะลิ (๔๒ กรัม)</td> <td data-bbox="1141 481 1436 526">๒๐,๐๐๐</td> </tr> <tr> <td data-bbox="483 548 1141 593">ข้าวเปลือกหอมจังหวัด (๔๐ กรัม)</td> <td data-bbox="1141 548 1436 593">๑๘,๐๐๐</td> </tr> <tr> <td data-bbox="483 616 1141 660">ข้าวเปลือกปทุมธานี (๔๒ กรัม)</td> <td data-bbox="1141 616 1436 660">๑๖,๐๐๐</td> </tr> <tr> <td data-bbox="483 683 1141 728">ข้าวเปลือกเหนียว ๑๐% เมล็ดยาว</td> <td data-bbox="1141 683 1436 728">๑๖,๐๐๐</td> </tr> <tr> <td data-bbox="483 750 1141 795">ข้าวเปลือกเหนียว ๑๐% เมล็ดสั้น</td> <td data-bbox="1141 750 1436 795">๑๕,๐๐๐</td> </tr> <tr> <td data-bbox="483 817 1141 862">ข้าวเปลือกเจ้า ๑๐๐%</td> <td data-bbox="1141 817 1436 862">๑๕,๐๐๐</td> </tr> <tr> <td data-bbox="483 884 1141 929">ข้าวเปลือกเจ้า ๕%</td> <td data-bbox="1141 884 1436 929">๑๔,๘๐๐</td> </tr> <tr> <td data-bbox="483 952 1141 996">ข้าวเปลือกเจ้า ๑๐%</td> <td data-bbox="1141 952 1436 996">๑๔,๖๐๐</td> </tr> <tr> <td data-bbox="483 1019 1141 1064">ข้าวเปลือกเจ้า ๑๕%</td> <td data-bbox="1141 1019 1436 1064">๑๔,๒๐๐</td> </tr> <tr> <td data-bbox="483 1086 1141 1131">ข้าวเปลือกเจ้า ๒๕%</td> <td data-bbox="1141 1086 1436 1131">๑๓,๘๐๐</td> </tr> </tbody> </table> <p>ทั้งนี้ ราคารับจํานํข้างต้นให้ปรับเพิ่ม - ลดตามจำนวนกรัมในอัตรากรัมละ ๒๐๐ บาท</p> | ชนิดข้าว           | บาท/ตัน        | ข้าวเปลือกหอมมะลิ (๔๒ กรัม) | ๒๐,๐๐๐         | ข้าวเปลือกหอมจังหวัด (๔๐ กรัม) | ๑๘,๐๐๐         | ข้าวเปลือกปทุมธานี (๔๒ กรัม) | ๑๖,๐๐๐         | ข้าวเปลือกเหนียว ๑๐% เมล็ดยาว | ๑๖,๐๐๐ | ข้าวเปลือกเหนียว ๑๐% เมล็ดสั้น | ๑๕,๐๐๐ | ข้าวเปลือกเจ้า ๑๐๐% | ๑๕,๐๐๐ | ข้าวเปลือกเจ้า ๕% | ๑๔,๘๐๐ | ข้าวเปลือกเจ้า ๑๐% | ๑๔,๖๐๐ | ข้าวเปลือกเจ้า ๑๕% | ๑๔,๒๐๐ | ข้าวเปลือกเจ้า ๒๕% | ๑๓,๘๐๐ |
| ชนิดข้าว                       | บาท/ตัน        |                                                                                                                                                                                                                                                                                                                                                                                                                                                                                                                                                                                                                                                                                                                                                                                                                                                                                                                                                                                                                                                                                                                                                                                                                                                                                                                                                                                                                                                                                                                                                                               |                    |                |                             |                |                                |                |                              |                |                               |        |                                |        |                     |        |                   |        |                    |        |                    |        |                    |        |
| ข้าวเปลือกหอมมะลิ (๔๒ กรัม)    | ๒๐,๐๐๐         |                                                                                                                                                                                                                                                                                                                                                                                                                                                                                                                                                                                                                                                                                                                                                                                                                                                                                                                                                                                                                                                                                                                                                                                                                                                                                                                                                                                                                                                                                                                                                                               |                    |                |                             |                |                                |                |                              |                |                               |        |                                |        |                     |        |                   |        |                    |        |                    |        |                    |        |
| ข้าวเปลือกหอมจังหวัด (๔๐ กรัม) | ๑๘,๐๐๐         |                                                                                                                                                                                                                                                                                                                                                                                                                                                                                                                                                                                                                                                                                                                                                                                                                                                                                                                                                                                                                                                                                                                                                                                                                                                                                                                                                                                                                                                                                                                                                                               |                    |                |                             |                |                                |                |                              |                |                               |        |                                |        |                     |        |                   |        |                    |        |                    |        |                    |        |
| ข้าวเปลือกปทุมธานี (๔๒ กรัม)   | ๑๖,๐๐๐         |                                                                                                                                                                                                                                                                                                                                                                                                                                                                                                                                                                                                                                                                                                                                                                                                                                                                                                                                                                                                                                                                                                                                                                                                                                                                                                                                                                                                                                                                                                                                                                               |                    |                |                             |                |                                |                |                              |                |                               |        |                                |        |                     |        |                   |        |                    |        |                    |        |                    |        |
| ข้าวเปลือกเหนียว ๑๐% เมล็ดยาว  | ๑๖,๐๐๐         |                                                                                                                                                                                                                                                                                                                                                                                                                                                                                                                                                                                                                                                                                                                                                                                                                                                                                                                                                                                                                                                                                                                                                                                                                                                                                                                                                                                                                                                                                                                                                                               |                    |                |                             |                |                                |                |                              |                |                               |        |                                |        |                     |        |                   |        |                    |        |                    |        |                    |        |
| ข้าวเปลือกเหนียว ๑๐% เมล็ดสั้น | ๑๕,๐๐๐         |                                                                                                                                                                                                                                                                                                                                                                                                                                                                                                                                                                                                                                                                                                                                                                                                                                                                                                                                                                                                                                                                                                                                                                                                                                                                                                                                                                                                                                                                                                                                                                               |                    |                |                             |                |                                |                |                              |                |                               |        |                                |        |                     |        |                   |        |                    |        |                    |        |                    |        |
| ข้าวเปลือกเจ้า ๑๐๐%            | ๑๕,๐๐๐         |                                                                                                                                                                                                                                                                                                                                                                                                                                                                                                                                                                                                                                                                                                                                                                                                                                                                                                                                                                                                                                                                                                                                                                                                                                                                                                                                                                                                                                                                                                                                                                               |                    |                |                             |                |                                |                |                              |                |                               |        |                                |        |                     |        |                   |        |                    |        |                    |        |                    |        |
| ข้าวเปลือกเจ้า ๕%              | ๑๔,๘๐๐         |                                                                                                                                                                                                                                                                                                                                                                                                                                                                                                                                                                                                                                                                                                                                                                                                                                                                                                                                                                                                                                                                                                                                                                                                                                                                                                                                                                                                                                                                                                                                                                               |                    |                |                             |                |                                |                |                              |                |                               |        |                                |        |                     |        |                   |        |                    |        |                    |        |                    |        |
| ข้าวเปลือกเจ้า ๑๐%             | ๑๔,๖๐๐         |                                                                                                                                                                                                                                                                                                                                                                                                                                                                                                                                                                                                                                                                                                                                                                                                                                                                                                                                                                                                                                                                                                                                                                                                                                                                                                                                                                                                                                                                                                                                                                               |                    |                |                             |                |                                |                |                              |                |                               |        |                                |        |                     |        |                   |        |                    |        |                    |        |                    |        |
| ข้าวเปลือกเจ้า ๑๕%             | ๑๔,๒๐๐         |                                                                                                                                                                                                                                                                                                                                                                                                                                                                                                                                                                                                                                                                                                                                                                                                                                                                                                                                                                                                                                                                                                                                                                                                                                                                                                                                                                                                                                                                                                                                                                               |                    |                |                             |                |                                |                |                              |                |                               |        |                                |        |                     |        |                   |        |                    |        |                    |        |                    |        |
| ข้าวเปลือกเจ้า ๒๕%             | ๑๓,๘๐๐         |                                                                                                                                                                                                                                                                                                                                                                                                                                                                                                                                                                                                                                                                                                                                                                                                                                                                                                                                                                                                                                                                                                                                                                                                                                                                                                                                                                                                                                                                                                                                                                               |                    |                |                             |                |                                |                |                              |                |                               |        |                                |        |                     |        |                   |        |                    |        |                    |        |                    |        |
| ๒.                             | มันสำปะหลัง    | <p>กำหนดราคารับจํานํมันสำปะหลัง ปี ๒๕๕๔/๕๕ ดังนี้</p> <p>ราคารับจํานํหัวมันสด เชื้อแป้ง ๒๕% กก.ละ ๒.๗๕ บาท ในเดือนกุมภาพันธ์ ๒๕๕๕ ปรับเพิ่มเดือนละ ๐.๐๕ บาท/กก. จนถึงเดือนพฤษภาคม ๒๕๕๕ ที่ กก.ละ ๒.๙๐ บาท</p> <table border="1"> <tbody> <tr> <td data-bbox="483 1523 957 1568">๑) กุมภาพันธ์ ๒๕๕๕</td> <td data-bbox="957 1523 1436 1568">กก.ละ ๒.๗๕ บาท</td> </tr> <tr> <td data-bbox="483 1590 957 1635">๒) มีนาคม ๒๕๕๕</td> <td data-bbox="957 1590 1436 1635">กก.ละ ๒.๘๐ บาท</td> </tr> <tr> <td data-bbox="483 1657 957 1702">๓) เมษายน ๒๕๕๕</td> <td data-bbox="957 1657 1436 1702">กก.ละ ๒.๘๕ บาท</td> </tr> <tr> <td data-bbox="483 1724 957 1769">๔) พฤษภาคม ๒๕๕๕</td> <td data-bbox="957 1724 1436 1769">กก.ละ ๒.๙๐ บาท</td> </tr> </tbody> </table> <p>หมายเหตุ : ราคารับจํานํใบประทวนข้างต้นให้ปรับเพิ่ม-ลด ตามเปอร์เซ็นต์แป้งในอัตรา กก.ละ ๐.๐๒ บาท</p>                                                                                                                                                                                                                                                                                                                                                                                                                                                                                                                                                                                                                                                                                                         | ๑) กุมภาพันธ์ ๒๕๕๕ | กก.ละ ๒.๗๕ บาท | ๒) มีนาคม ๒๕๕๕              | กก.ละ ๒.๘๐ บาท | ๓) เมษายน ๒๕๕๕                 | กก.ละ ๒.๘๕ บาท | ๔) พฤษภาคม ๒๕๕๕              | กก.ละ ๒.๙๐ บาท |                               |        |                                |        |                     |        |                   |        |                    |        |                    |        |                    |        |
| ๑) กุมภาพันธ์ ๒๕๕๕             | กก.ละ ๒.๗๕ บาท |                                                                                                                                                                                                                                                                                                                                                                                                                                                                                                                                                                                                                                                                                                                                                                                                                                                                                                                                                                                                                                                                                                                                                                                                                                                                                                                                                                                                                                                                                                                                                                               |                    |                |                             |                |                                |                |                              |                |                               |        |                                |        |                     |        |                   |        |                    |        |                    |        |                    |        |
| ๒) มีนาคม ๒๕๕๕                 | กก.ละ ๒.๘๐ บาท |                                                                                                                                                                                                                                                                                                                                                                                                                                                                                                                                                                                                                                                                                                                                                                                                                                                                                                                                                                                                                                                                                                                                                                                                                                                                                                                                                                                                                                                                                                                                                                               |                    |                |                             |                |                                |                |                              |                |                               |        |                                |        |                     |        |                   |        |                    |        |                    |        |                    |        |
| ๓) เมษายน ๒๕๕๕                 | กก.ละ ๒.๘๕ บาท |                                                                                                                                                                                                                                                                                                                                                                                                                                                                                                                                                                                                                                                                                                                                                                                                                                                                                                                                                                                                                                                                                                                                                                                                                                                                                                                                                                                                                                                                                                                                                                               |                    |                |                             |                |                                |                |                              |                |                               |        |                                |        |                     |        |                   |        |                    |        |                    |        |                    |        |
| ๔) พฤษภาคม ๒๕๕๕                | กก.ละ ๒.๙๐ บาท |                                                                                                                                                                                                                                                                                                                                                                                                                                                                                                                                                                                                                                                                                                                                                                                                                                                                                                                                                                                                                                                                                                                                                                                                                                                                                                                                                                                                                                                                                                                                                                               |                    |                |                             |                |                                |                |                              |                |                               |        |                                |        |                     |        |                   |        |                    |        |                    |        |                    |        |



## ข้าว

## ๑. การผลิตและความต้องการใช้

|                                             | ๒๕๕๐/๕๑ | ๒๕๕๑/๕๒ | ๒๕๕๒/๕๓ | ๒๕๕๓/๕๔ | ๒๕๕๔/๕๕<br>(พยากรณ์*)  |
|---------------------------------------------|---------|---------|---------|---------|------------------------|
| ผลผลิตข้าว(ล้านตันข้าวเปลือก)               |         |         |         |         |                        |
| โลก                                         | ๖๕๖.๐๐๓ | ๖๗๙.๘๔๑ | ๖๖๘.๕๓๐ | ๖๘๐.๗๖๑ | ๗๐๖.๗๔๑*               |
| ไทย                                         | ๓๒.๐๙๙  | ๓๑.๖๕๐  | ๓๒.๑๑๖  | ๓๔.๔๘๕  | ๓๑.๖๒๕                 |
| - นาปี                                      | ๒๓.๓๐๘  | ๒๓.๒๓๕  | ๒๓.๒๕๓  | ๒๔.๓๔๓  | ๒๐.๓๖๔                 |
| - นาปรัง                                    | ๘.๗๙๑   | ๘.๔๑๕   | ๘.๘๖๓   | ๑๐.๑๔๑  | ๑๑.๒๖๑                 |
| ความต้องการ                                 | ๑๖.๒๕๘  | ๑๗.๐๙๑  | ๑๘.๓๖๔  | ๑๘.๓๐๓  | ๑๙.๐๐๐                 |
| ส่งออก (มค.-ธค.) (ล้านตันข้าวสาร)           | ๑๐.๐๑๑  | ๘.๕๙๓   | ๙.๐๔๗   | ๑๐.๖๖๖  | ๘.๐-๙.๕*<br>(เป้าหมาย) |
| มูลค่าส่งออก (ล้านบาท)                      | ๒๐๐,๘๙๒ | ๑๗๑,๗๑๙ | ๑๖๘,๖๓๔ | ๑๙๒,๙๕๖ | -                      |
| ปริมาณคงเหลือ                               | -       | -       | -       | -       | -                      |
| * ข้อมูลพยากรณ์ของกระทรวงเกษตรสหรัฐฯ (USDA) |         |         |         |         |                        |
| ราคา (บาท/ตัน) (พย.- ตค.)                   |         |         |         |         | (พย.- มิย.)            |
| - ข้าวเปลือกเจ้าหอมมะลิ                     | ๑๓,๖๒๐  | ๑๔,๑๖๔  | ๑๔,๑๐๖  | ๑๓,๗๐๒  | ๑๕,๒๕๐                 |
| - ข้าวเปลือกเจ้านาปี ๕%                     | ๗,๐๓๙   | ๙,๕๒๑   | ๙,๗๐๑   | ๘,๖๒๙   | ๙,๙๙๓                  |
| - ข้าวเปลือกเจ้าเหนียว                      | ๙,๐๙๓   | ๗,๕๗๑   | ๑๓,๒๙๙  | ๑๕,๔๘๗  | ๑๓,๔๖๕                 |
| - ข้าวเปลือกเจ้านาปรัง (มค.-ธค.)            | ๑๒,๑๖๕  | ๙,๖๖๕   | ๘,๑๒๗   | ๘,๘๒๕   | ๑๐,๓๖๖                 |
| ต้นทุนการผลิต (บาท/ตัน)                     |         |         |         |         |                        |
| ข้าวเปลือกหอมมะลิ                           | ๗,๘๒๖   | ๑๐,๗๓๕  | ๑๐,๒๒๔  | ๑๐,๗๙๑  | ๑๑,๖๒๓                 |
| ข้าวเปลือกเจ้านาปี                          | ๔,๕๓๒   | ๗,๐๔๑   | ๖,๗๗๘   | ๗,๖๐๘   | ๘,๔๖๙                  |
| ข้าวเปลือกเหนียว                            | ๖,๖๘๐   | ๘,๑๒๒   | ๘,๘๙๖   | ๙,๒๐๖   | ๑๐,๒๑๒                 |
| ข้าวเปลือกนาปรัง                            | ๖,๖๙๖   | ๖,๖๔๐   | ๘,๐๔๕   | ๗,๕๕๐   | ๘,๒๖๑                  |

๒. สถานการณ์การผลิต กระทรวงเกษตรและสหกรณ์พยากรณ์การผลิตข้าวนาปรัง ปี ๒๕๕๕ ดังนี้  
พื้นที่เพาะปลูก ผลผลิตข้าวนาปรัง ปี ๒๕๕๕

| ภาค           | พื้นที่เพาะปลูก (ล้านไร่) |        |      | ผลผลิต (ล้านตัน) |        |       |
|---------------|---------------------------|--------|------|------------------|--------|-------|
|               | ๒๕๕๔                      | ๒๕๕๕   | Δ %  | ๒๕๕๔             | ๒๕๕๕   | Δ %   |
| รวมทั้งประเทศ | ๑๖.๑๐๒                    | ๑๖.๙๑๕ | ๕.๐๔ | ๑๐.๑๔๑           | ๑๑.๒๔๗ | ๑๐.๙๐ |
| เหนือ         | ๖.๑๙๑                     | ๖.๕๑๐  | ๕.๑๖ | ๓.๘๓๒            | ๔.๓๘๗  | ๑๔.๔๘ |
| อีสาน         | ๓.๐๓๓                     | ๓.๐๖๑  | ๐.๙๒ | ๑.๖๔๐            | ๑.๖๘๕  | ๒.๗๖  |
| กลาง          | ๖.๕๐๗                     | ๖.๙๔๗  | ๖.๗๕ | ๔.๔๘๖            | ๔.๙๗๐  | ๑๐.๗๘ |
| ใต้           | ๐.๓๗๑                     | ๐.๓๙๗  | ๖.๙๕ | ๐.๑๘๓            | ๐.๒๐๔  | ๑๑.๗๘ |

ที่มา : สำนักงานเศรษฐกิจการเกษตร ณ เดือนมิถุนายน ๒๕๕๕

กระทรวงเกษตรและสหกรณ์ คาดการณ์ข้าวเปลือกนาปรัง ปี ๒๕๕๕ มีพื้นที่เพาะปลูกประมาณ ๑๖.๙๑๕ ล้านไร่ เพิ่มขึ้นจากปีก่อนที่มีประมาณ ๑๖.๑๐๒ ล้านไร่ หรือเพิ่มขึ้นร้อยละ ๕.๐๔ และมีผลผลิตปริมาณ ๑๑.๒๖๑ ล้านตันข้าวเปลือก โดยเพิ่มขึ้นจากปี ๒๕๕๔ ที่มีปริมาณ ๑๐.๑๔๑ ล้านตันข้าวเปลือก หรือเพิ่มขึ้นร้อยละ ๑๑.๐๔ ผลผลิตเฉลี่ย ๖๖๖ กก./ไร่ เพิ่มขึ้นจากปีก่อนที่มีผลผลิตเฉลี่ย ๖๓๐ กก./ไร่ หรือร้อยละ ๕.๗๑ เนื่องจากปริมาณน้ำมีเพียงพอต่อการเพาะปลูกและการเจริญเติบโตทำให้ผลผลิตต่อไร่เพิ่มสูงขึ้น ขณะที่บางพื้นที่มีการปลูกทดแทนข้าวนาปีที่ได้รับ ความเสียหายจากน้ำท่วม การเก็บเกี่ยวเริ่มตั้งแต่เดือนกุมภาพันธ์ ๒๕๕๕ มีผลผลิตออกสู่ตลาดมากตั้งแต่เดือนมีนาคม - มิถุนายน ๒๕๕๕ ในเดือน มิย.๕๕ มีประมาณ ๑.๖๑๐ ล้านตันข้าวเปลือก หรือร้อยละ ๒๑.๖๒ และ ๑๔.๓๐ ตามลำดับ

### ๓. ภาวะและราคาข้าว

ในช่วงเดือนมิถุนายน ๒๕๕๕ ราคามีความเคลื่อนไหวตามภาวะตลาด ดังนี้ ข้าวเปลือกหอมมะลิ (ชนิด สีได้ตันข้าว ๓๖ กรัม) ราคาข้าวสูงขึ้นจากตันละ ๑๕,๑๕๓ บาท เป็นตันละ ๑๕,๒๔๒ บาท และข้าวเปลือกเหนียว ๑๐% เมล็ดยาว ราคาสูงขึ้นจากตันละ ๑๓,๔๔๘ บาท เป็นตันละ ๑๓,๕๓๙ บาท ข้าวเปลือกเจ้า ๕% ราคาเพิ่มขึ้นจากตันละ ๑๐,๘๒๔ บาท เป็นตันละ ๑๑,๑๒๕ บาท ผลผลิตออกสู่ตลาดลดลง ขณะที่ตลาดมีความต้องการซื้อเพิ่มขึ้น แต่ภาครัฐได้ดำเนินโครงการรับจำนำข้าวเปลือก เกษตรกรส่วนใหญ่นำข้าวเปลือกเข้าร่วมโครงการฯ ผลผลิตออกสู่ตลาดทั่วไปได้น้อย ส่งผลให้ราคาข้าวเปลือกเจ้ายังอยู่ในเกณฑ์สูง

### ๔. การส่งออก

หน่วย ปริมาณ: ล้านตัน

มูลค่า : ล้านบาท

|                            | ปี ๒๕๕๑ | ปี ๒๕๕๒ | ปี ๒๕๕๓ | ปี ๒๕๕๔ | ปี ๒๕๕๕* |
|----------------------------|---------|---------|---------|---------|----------|
| ปริมาณการส่งออก (มค.- ธค.) | ๑๐.๐๑๑  | ๘.๕๙๓   | ๙.๐๔๗   | ๑๐.๖๖๖  | ๘.๐-๙.๕* |
| ณ ๑ มค. - ๓๐ มิย.          | -       | -       | -       | ๖.๓๓๙   | ๓.๔๔๘    |
| มูลค่าส่งออก (มค.- ธค.)    | ๒๐๐,๘๙๒ | ๑๗๑,๗๑๙ | ๑๖๘,๖๓๔ | ๑๙๒,๙๕๖ | -        |
| ณ ๑ มค. - ๓๐ มิย.          | -       | -       | -       | ๑๐๗,๗๙๘ | ๗๑,๔๐๔   |

ปี ๒๕๕๕ กระทรวงพาณิชย์กำหนดเป้าหมายการส่งออกข้าวปริมาณ ๙.๕ ล้านตันข้าวสาร ขณะที่กระทรวงเกษตรและสหกรณ์ คาดว่าจะส่งออกได้ประมาณ ๖.๕ ล้านตันข้าวสาร ซึ่งรายงานการส่งออกเบื้องต้นตั้งแต่วันที่ ๑ มค.- ๓๐ มิย.๕๕ มีปริมาณ ๓.๔๔๘ ล้านตันข้าวสาร คิดเป็นร้อยละ ๓๖.๒๙ ของเป้าหมายส่งออก และมูลค่าส่งออก ๗๑,๔๐๔ ล้านบาท

### ๕. สภาพปัญหาและสาเหตุ

๕.๑ ผลผลิตส่วนใหญ่ออกสู่ตลาดพร้อมกันมากและกระจุกตัวในช่วงต้นฤดู จากการที่ตลาดโลกมีความต้องการข้าวและธัญพืชชะลอตัว ประเทศผู้ผลิตสำคัญมีผลผลิตเพิ่มขึ้น จะส่งผลให้ราคาปรับตัวลดลง

๕.๒ การค้าข้าวในตลาดโลกราคามีแนวโน้มลดลง เนื่องจากทั้งผู้ส่งออกและผู้นำเข้าสำคัญ เช่น จีน พม่า บังคลาเทศ มีผลผลิตเพิ่มขึ้น ส่วนอินเดียหันมาส่งออกข้าวเพิ่มขึ้นหลังจกที่ยกเลิกการส่งออกข้าวขาวที่มีใบบาสมาดิมา ๓ ปี ข้าวอินเดียมีราคาถูกกว่าขณะที่ไทยประสบอุทกภัยผลผลิตจะลดลง

๕.๓ ราคาข้าวส่งออกของไทยมีแนวโน้มสูงขึ้น เนื่องจากราคารับจำนำกำหนดไว้สูงโดยมีวัตถุประสงค์เพื่อช่วยเหลือเกษตรกรให้มีรายได้สูงขึ้น แต่ส่งผลต่อราคาส่งออกข้าวสูงขึ้นด้วย จึงไม่สามารถแข่งขันกับเวียดนามและอินเดียได้ซึ่งมีราคาส่งออกต่ำกว่า

## ๖. โครงการรับจำนำข้าวเปลือกนาปี ปีการผลิต ๒๕๕๔/๕๕

กช. อนุมัติกรอบชนิด ราคา ปริมาณ ระยะเวลา วิธีการ หลักเกณฑ์ เงื่อนไข และงบประมาณการดำเนินโครงการรับจำนำข้าวเปลือกนาปี ปีการผลิต ๒๕๕๔/๕๕ และนำเสนอคณะรัฐมนตรีเพื่อทราบกรอบ วิธีการ หลักเกณฑ์ และเงื่อนไขโครงการรับจำนำข้าวเปลือกนาปี ปีการผลิต ๒๕๕๔/๕๕ และพิจารณาอนุมัติงบประมาณดำเนินการโครงการต่อไป ดังนี้

๖.๑ ชนิดและราคาข้าวเปลือกนาปี ปีการผลิต ๒๕๕๔/๕๕ ให้กำหนดชนิดและราคา รับจำนำข้าวเปลือกนาปี ปีการผลิต ๒๕๕๔/๕๕ ณ ความชื้นไม่เกิน ๑๕% ดังนี้

|                                                                          |       |        |     |
|--------------------------------------------------------------------------|-------|--------|-----|
| (๑) ข้าวเปลือกหอมมะลิ (๔๒ กรัม)                                          | ตันละ | ๒๐,๐๐๐ | บาท |
| (๒) ข้าวเปลือกหอมจังหวัด (๔๐ กรัม)<br>(ข้าวหอมมะลินอกพื้นที่ ๒๓ จังหวัด) | ตันละ | ๑๘,๐๐๐ | บาท |
| (๓) ข้าวเปลือกปทุมธานี (๔๒ กรัม)                                         | ตันละ | ๑๖,๐๐๐ | บาท |
| (๔) ข้าวเปลือกเหนียว ๑๐% เมล็ดยาว                                        | ตันละ | ๑๖,๐๐๐ | บาท |
| ข้าวเปลือกเหนียว ๑๐% เมล็ดสั้น                                           | ตันละ | ๑๕,๐๐๐ | บาท |
| (๕) ข้าวเปลือกเจ้า ๑๐๐%                                                  | ตันละ | ๑๕,๐๐๐ | บาท |
| ข้าวเปลือกเจ้า ๕%                                                        | ตันละ | ๑๔,๘๐๐ | บาท |
| ข้าวเปลือกเจ้า ๑๐%                                                       | ตันละ | ๑๔,๖๐๐ | บาท |
| ข้าวเปลือกเจ้า ๑๕%                                                       | ตันละ | ๑๔,๒๐๐ | บาท |
| ข้าวเปลือกเจ้า ๒๕%                                                       | ตันละ | ๑๓,๘๐๐ | บาท |

ทั้งนี้ ราคารับจำนำข้างต้นให้ปรับเพิ่ม-ลดตามจำนวนกรัม ในอัตรากกรัมละ ๒๐๐ บาท

๖.๒ เป้าหมายการรับจำนำ ไม่จำกัดปริมาณข้าวเปลือกที่รับจำนำทั้งโครงการ ส่วนปริมาณข้าวเปลือกที่เกษตรกรแต่ละรายจะจำนำได้ไม่จำกัดจำนวนเช่นกัน โดยต้องเป็นข้าวเปลือกที่เกษตรกรเพาะปลูกเองในปีการผลิต ๒๕๕๔/๕๕ และต้องมีหนังสือรับรองเกษตรกรของกรมส่งเสริมการเกษตร ซึ่งผ่านการทำประชาคมและเกษตรกรลงชื่อรับรองตัวเอง พร้อมทั้งเจ้าหน้าที่กรมส่งเสริมการเกษตร และปลัดองค์กรปกครองส่วนท้องถิ่น หรือผู้ที่ได้รับมอบหมายลงชื่อรับรองด้วย

๖.๓ ระยะเวลาดำเนินการรับจำนำ ๗ ตุลาคม ๒๕๕๔ - ๒๙ กุมภาพันธ์ ๒๕๕๕ (ภาคใต้ ๑ กุมภาพันธ์ - ๓๑ กรกฎาคม ๒๕๕๕) ระยะเวลาไถ่ถอน ๔ เดือน นับถัดจากเดือนที่รับจำนำ ระยะเวลาโครงการ ๗ ตุลาคม ๒๕๕๔ - ๓๐ กันยายน ๒๕๕๕

## ๖.๔ ผลการดำเนินการรับจำนำข้าวเปลือกนาปี ปีการผลิต ๒๕๕๔/๕๕

ภาคอื่นๆ สิ้นสุดโครงการแล้ว ส่วนภาคใต้ระยะเวลาจำนำ ๗ ตุลาคม ๒๕๕๔ - ๓๑ กรกฎาคม ๒๕๕๕ โดยมีผลการดำเนินโครงการรับจำนำข้าวเปลือกนาปี ปี ๒๕๕๔/๕๕ ตั้งแต่วันที่ ๗ ต.ค. - ๓๐ มิ.ย. ๒๕๕๕ มีเกษตรกรขึ้นทะเบียนออกใบรับรอง จำนวน ๓,๓๙๐,๔๖๓ ราย มีโรงสีเข้าร่วมโครงการ ๗๕๗ ราย เปิดจุดรับจำนำได้ จำนวน ๖๙๗ แห่ง (แยกเป็น อคส. ๔๙๐ แห่ง และอ.ต.ก. ๒๐๗ แห่ง) และเปิดรับนอกพื้นที่ ๒๒๘ จุด (อคส. ๑๖๖ จุด และอ.ต.ก. ๖๒ จุด) ผลการรับจำนำข้าวเปลือกรวมทั้งสิ้น จำนวน ๖,๙๔๔,๑๖๓ ตัน แยกเป็นข้าวเปลือกเจ้า ๓,๐๖๓,๗๐๑ ตัน ข้าวหอมมะลิ ๓,๐๘๗,๗๓๖ ตัน ข้าวหอมจังหวัด ๓๓๕,๔๒๔ ตัน ข้าวปทุมธานี ๑๕,๒๔๒ ตัน และข้าวเหนียว ๔๔๒,๐๕๙ ตัน มีจำนวนใบประทวน ๑,๒๕๖,๗๖๑ ใบ จำนำยืมฉาง ๓๖,๖๘๐ ราย และ ธ.ก.ส. จ่ายเงินให้เกษตรกรแล้ว (ณ วันที่ ๒๒ มิ.ย. ๕๕) จำนวน ๑,๑๘๕,๒๓๕ สัญญา เป็นเงิน ๑๑๗,๙๙๒.๒๒๓ ล้านบาท

## สรุปปริมาณการส่งข้าวออกไปต่างประเทศรายเดือน

หน่วย: ปริมาณ/เมตริกตัน  
มูลค่า/ล้านบาท

| เดือน              | 2533             | 2534             | 2543             | 2544             | 2545             | 2546             | 2547              | 2548             | 2549             | 2550             | 2551              | 2552             | 2553             | 2554              | 2555             |
|--------------------|------------------|------------------|------------------|------------------|------------------|------------------|-------------------|------------------|------------------|------------------|-------------------|------------------|------------------|-------------------|------------------|
| มค.                | 332,463          | 368,433          | 453,860          | 542,617          | 683,545          | 580,091          | 550,232           | 764,497          | 579,501          | 622,942          | 1,022,849         | 637,657          | 714,545          | 922,322           | 439,677          |
| กพ.                | 321,937          | 302,089          | 531,032          | 468,532          | 531,389          | 544,549          | 704,296           | 588,663          | 585,601          | 591,362          | 1,049,697         | 674,909          | 694,823          | 972,565           | 620,732          |
| มีค.               | 346,214          | 364,492          | 495,392          | 376,301          | 571,122          | 482,455          | 821,005           | 591,762          | 626,015          | 743,386          | 1,136,239         | 724,700          | 727,023          | 1,126,477         | 601,101          |
| <b>ไตรมาสแรก</b>   | <b>1,000,614</b> | <b>1,017,014</b> | <b>1,480,284</b> | <b>1,387,450</b> | <b>1,786,056</b> | <b>1,607,095</b> | <b>2,075,533</b>  | <b>1,944,922</b> | <b>1,791,117</b> | <b>1,957,690</b> | <b>3,208,785</b>  | <b>2,037,266</b> | <b>2,136,391</b> | <b>3,021,364</b>  | <b>1,661,510</b> |
| เมย.               | 245,987          | 291,879          | 403,915          | 547,252          | 483,273          | 556,881          | 800,361           | 588,838          | 599,232          | 703,758          | 816,424           | 718,453          | 581,043          | 949,015           | 591,103          |
| พค.                | 266,638          | 404,550          | 557,074          | 634,543          | 646,631          | 586,875          | 831,376           | 597,570          | 665,334          | 683,554          | 1,006,026         | 807,154          | 691,965          | 1,195,846         | 687,503          |
| มิย.               | 293,800          | 363,179          | 396,904          | 611,925          | 498,500          | 532,499          | 946,430           | 588,818          | 659,296          | 729,510          | 954,388           | 859,166          | 617,007          | 1,172,984         | 507,701          |
| <b>ไตรมาสที่ 2</b> | <b>806,425</b>   | <b>1,059,608</b> | <b>1,357,893</b> | <b>1,793,720</b> | <b>1,628,404</b> | <b>1,676,255</b> | <b>2,578,167</b>  | <b>1,775,226</b> | <b>1,923,862</b> | <b>2,116,822</b> | <b>2,776,838</b>  | <b>2,384,773</b> | <b>1,890,015</b> | <b>3,317,845</b>  | <b>1,786,307</b> |
| กค.                | 333,286          | 347,926          | 544,933          | 523,064          | 533,432          | 684,057          | 1,003,889         | 561,690          | 553,948          | 624,703          | 890,492           | 649,865          | 680,932          | 990,218           |                  |
| สค.                | 356,565          | 303,450          | 493,681          | 699,300          | 574,400          | 699,916          | 738,805           | 628,221          | 525,788          | 641,321          | 790,060           | 724,961          | 587,445          | 870,839           |                  |
| กย.                | 371,062          | 355,763          | 521,024          | 722,541          | 565,366          | 633,782          | 879,905           | 560,741          | 624,922          | 836,384          | 709,319           | 728,394          | 839,410          | 823,516           |                  |
| <b>ไตรมาสที่ 3</b> | <b>1,060,913</b> | <b>1,007,139</b> | <b>1,559,638</b> | <b>1,944,905</b> | <b>1,673,198</b> | <b>2,017,755</b> | <b>2,622,599</b>  | <b>1,750,652</b> | <b>1,704,658</b> | <b>2,102,408</b> | <b>2,389,871</b>  | <b>2,103,220</b> | <b>2,107,787</b> | <b>2,684,573</b>  |                  |
| ตค.                | 394,761          | 290,735          | 697,394          | 813,038          | 908,034          | 716,841          | 1,089,458         | 600,084          | 697,756          | 1,101,638        | 604,910           | 684,351          | 890,753          | 606,763           |                  |
| พย.                | 336,834          | 267,687          | 727,417          | 805,751          | 682,724          | 727,684          | 964,682           | 592,664          | 663,253          | 1,168,506        | 437,476           | 654,837          | 954,300          | 505,995           |                  |
| ธค.                | 334,590          | 372,983          | 776,768          | 800,503          | 567,222          | 851,784          | 809,786           | 640,798          | 640,010          | 1,110,318        | 593,154           | 728,383          | 1,068,140        | 529,580           |                  |
| <b>ไตรมาสที่ 4</b> | <b>1,066,185</b> | <b>931,405</b>   | <b>2,201,579</b> | <b>2,419,292</b> | <b>2,157,980</b> | <b>2,296,309</b> | <b>2,863,926</b>  | <b>1,833,546</b> | <b>2,001,019</b> | <b>3,380,462</b> | <b>1,635,540</b>  | <b>2,067,571</b> | <b>2,913,193</b> | <b>1,642,338</b>  |                  |
| <b>ปริมาณรวม</b>   | <b>3,934,137</b> | <b>4,015,166</b> | <b>6,599,394</b> | <b>7,545,367</b> | <b>7,245,638</b> | <b>7,597,414</b> | <b>10,140,225</b> | <b>7,304,346</b> | <b>7,420,656</b> | <b>9,557,382</b> | <b>10,011,034</b> | <b>8,592,830</b> | <b>9,047,386</b> | <b>10,666,120</b> | <b>3,447,817</b> |
| <b>มูลค่ารวม</b>   | <b>27,767</b>    | <b>30,516</b>    | <b>68,102</b>    | <b>69,261</b>    | <b>67,193</b>    | <b>76,368</b>    | <b>110,376</b>    | <b>90,874</b>    | <b>97,349</b>    | <b>123,700</b>   | <b>200,892</b>    | <b>171,719</b>   | <b>168,634</b>   | <b>192,956</b>    | <b>71,404</b>    |

ที่มา : สภาหอการค้าแห่งประเทศไทย (ตั้งแต่ปี 2541 - ปัจจุบันเป็นข้อมูลจากกรมการค้าต่างประเทศ)

กรมการค้าภายใน

Exp001-1-ราคาข้าว Top Hit /vv/D65

Update no.55

## ราคาข้าวเปลือกหอมมะลิ ที่โรงสีรับซื้อในส่วนภูมิภาค

FILE : PX004

หน่วย : บาท/ตัน

| ปี   | มค.    | กพ.    | มีค.   | เมย.   | พค.    | มิย.   | กค.    | สค.    | กย.    | ตค.    | พย.    | ธค.    | เฉลี่ย |
|------|--------|--------|--------|--------|--------|--------|--------|--------|--------|--------|--------|--------|--------|
| 2543 | 6,743  | 6,781  | 6,885  | 6,977  | 7,311  | 7,477  | 8,005  | 8,135  | 8,177  | 8,146  | 7,289  | 6,413  | 7,362  |
| 2544 | 6,583  | 6,389  | 6,085  | 6,140  | 5,933  | 5,750  | 5,711  | 5,170  | 4,929  | 5,151  | 4,867  | 4,822  | 5,628  |
| 2545 | 5,216  | 5,410  | 5,472  | 5,550  | 5,625  | 6,248  | 6,735  | 6,785  | 6,874  | 6,758  | 6,340  | 6,375  | 6,116  |
| 2546 | 6,425  | 6,778  | 7,560  | 7,850  | 7,990  | 8,340  | 8,465  | 8,818  | 9,315  | 8,950  | 7,980  | 8,665  | 8,095  |
| 2547 | 9,376  | 9,175  | 9,270  | 9,567  | 9,249  | 8,743  | 7,957  | 7,718  | 7,407  | 7,178  | 7,738  | 7,695  | 8,423  |
| 2548 | 7,885  | 7,959  | 8,001  | 7,999  | 7,909  | 7,689  | 7,696  | 8,000  | 8,014  | 7,863  | 7,683  | 7,600  | 7,858  |
| 2549 | 7,500  | 7,833  | 8,151  | 8,157  | 8,305  | 8,315  | 8,812  | 8,975  | 9,023  | 8,980  | 8,364  | 8,291  | 8,392  |
| 2550 | 8,680  | 8,788  | 8,930  | 8,955  | 8,913  | 8,961  | 9,033  | 9,025  | 9,058  | 9,118  | 9,348  | 10,297 | 9,092  |
| 2551 | 10,500 | 12,175 | 13,108 | 18,497 | 18,576 | 15,111 | 14,758 | 13,658 | 13,761 | 13,649 | 11,910 | 12,276 | 13,998 |
| 2552 | 13,575 | 14,061 | 14,246 | 14,254 | 13,998 | 14,067 | 15,006 | 15,380 | 15,649 | 15,546 | 13,894 | 14,862 | 14,545 |
| 2553 | 14,984 | 14,643 | 14,060 | 13,839 | 13,475 | 12,983 | 13,585 | 13,933 | 14,567 | 14,443 | 13,928 | 13,741 | 14,015 |
| 2554 | 13,502 | 13,358 | 12,831 | 12,913 | 12,925 | 13,107 | 13,885 | 14,169 | 14,783 | 15,287 | 15,401 | 15,382 | 13,962 |
| 2555 | 15,297 | 15,187 | 15,171 | 15,165 | 15,153 | 15,242 |        |        |        |        |        |        | 15,203 |

หมายเหตุ : เป็นราคาข้าวเปลือกเฉลี่ยหน้าโรงสีจังหวัดสุรินทร์ อุดรธานี อุบลราชธานี และนครราชสีมา (ชนิดสีได้ตันข้าว 36 กรัม)

ราคาเดือนกรกฎาคม 2553 เป็นราคาเฉลี่ย ณ วันที่ 29 กค.53

## ราคาข้าวเปลือกเหนียว (เมล็ดยาว) ที่โรงสีรับซื้อในส่วนภูมิภาค

หน่วย : บาท/ตัน

| ปี   | มค.    | กพ.    | มีค.   | เมย.   | พค.    | มิย.   | กค.    | สค.    | กย.    | ตค.    | พย.    | ธค.    | เฉลี่ย |
|------|--------|--------|--------|--------|--------|--------|--------|--------|--------|--------|--------|--------|--------|
| 2543 | 4,667  | 4,549  | 4,528  | 4,706  | 4,831  | 4,828  | 5,068  | 5,203  | 5,208  | 5,295  | 5,111  | 4,997  | 4,916  |
| 2544 | 5,467  | 5,612  | 5,550  | 5,651  | 5,795  | 5,948  | 6,018  | 5,830  | 5,750  | 5,509  | 4,739  | 5,006  | 5,573  |
| 2545 | 5,063  | 5,124  | 5,112  | 5,374  | 5,657  | 5,781  | 5,913  | 6,155  | 6,293  | 6,073  | 5,568  | 5,236  | 5,612  |
| 2546 | 5,397  | 5,774  | 5,950  | 6,000  | 6,058  | 6,229  | 6,576  | 6,923  | 7,125  | 6,248  | 6,220  | 6,367  | 6,239  |
| 2547 | 6,730  | 6,510  | 6,514  | 6,669  | 6,742  | 6,600  | 6,600  | 6,540  | 6,209  | 5,940  | 6,100  | 5,945  | 6,425  |
| 2548 | 6,235  | 6,300  | 6,300  | 6,300  | 6,300  | 6,300  | 6,300  | 6,500  | 6,452  | 6,015  | 5,700  | 6,030  | 6,228  |
| 2549 | 6,774  | 6,979  | 7,200  | 7,331  | 7,500  | 7,679  | 9,100  | 9,464  | 10,020 | 10,262 | 10,567 | 10,258 | 8,595  |
| 2550 | 11,367 | 11,300 | 11,329 | 11,447 | 11,920 | 12,667 | 12,700 | 12,700 | 12,700 | 12,700 | 9,250  | 9,041  | 11,593 |
| 2551 | 8,691  | 8,860  | 9,862  | 12,664 | 10,279 | 9,293  | 8,698  | 7,903  | 7,582  | 6,991  | 6,120  | 6,902  | 8,654  |
| 2552 | 7,691  | 7,903  | 7,636  | 7,547  | 7,331  | 7,385  | 7,919  | 7,814  | 8,247  | 8,361  | 9,229  | 11,921 | 8,249  |
| 2553 | 12,105 | 12,060 | 11,773 | 12,163 | 13,077 | 13,398 | 14,934 | 15,805 | 16,295 | 16,824 | 15,966 | 14,164 | 14,047 |
| 2554 | 14,711 | 15,073 | 15,783 | 15,619 | 15,790 | 16,117 | 16,662 | 16,049 | 15,244 | 14,662 | 13,104 | 13,502 | 15,193 |
| 2555 | 13,817 | 13,576 | 13,461 | 13,274 | 13,448 | 13,539 |        |        |        |        |        |        | 13,519 |

หมายเหตุ : เป็นราคาข้าวเปลือกเฉลี่ยหน้าโรงสีจังหวัดอุดรธานี กาฬสินธุ์ ขอนแก่น และชัยภูมิ

สำนักส่งเสริมการค้าสินค้าเกษตร

31 พฤษภาคม 2555

px(77M)/Tophit/vv/d64

## ราคาข้าวเปลือกเจ้าหน้าปี 5% ตลาดกลางก้านันทรง/ท่าข้าวลาดยาว

FILE : PX003

หน่วย : บาท/ตัน

| ปี   | มค.    | กพ.    | มีค.  | เมย. | พค. | มิย. | กค. | สค. | กย. | ตค.   | พย.    | ธค.    | เฉลี่ย |
|------|--------|--------|-------|------|-----|------|-----|-----|-----|-------|--------|--------|--------|
| 2543 | 4,824  | 4,975  |       |      |     |      |     |     |     |       |        | 4,550  | 4,783  |
| 2544 | 4,550  | 4,550  | 4,550 |      |     |      |     |     |     |       | 4,450  | 4,553  | 4,531  |
| 2545 | 4,624  | 4,761  | 4,650 |      |     |      |     |     |     | 4,750 | 4,750  | 4,700  | 4,706  |
| 2546 | 4,732  | 4,750  | 4,750 |      |     |      |     |     |     |       | 4,383  | 4,530  | 4,629  |
| 2547 | 4,727  |        |       |      |     |      |     |     |     |       | 6,090  | 6,250  | 5,689  |
| 2548 | 6,404  | 6,450  |       |      |     |      |     |     |     |       | 6,858  | 6,850  | 6,641  |
| 2549 | 6,850  | 6,850  | 6,850 |      |     |      |     |     |     |       | 6,168  | 6,250  | 6,594  |
| 2550 | 6,330  | 6,389  |       |      |     |      |     |     |     |       | 6,566  | 6,750  | 6,509  |
| 2551 | 6,773  | 7,838  |       |      |     |      |     |     |     |       | 9,400  | 9,400  | 8,353  |
| 2552 | 10,300 | 10,776 |       |      |     |      |     |     |     | 8,323 | 8,908  | 10,507 | 9,763  |
| 2553 | 9,796  | 9,565  |       |      |     |      |     |     |     |       | 8,769  | 8,870  | 9,250  |
| 2554 | 8,385  | 8,471  | 8,196 |      |     |      |     |     |     |       | 10,295 | 10,428 | 9,155  |
| 2555 | 10,060 | 10,281 | 9,202 |      |     |      |     |     |     |       |        |        | 9,848  |

## ราคาข้าวเปลือกเจ้าหน้าปี 5% ตลาดกลางจังหวัดพิษณุโลก

หน่วย : บาท/ตัน

| ปี   | มค.    | กพ.    | มีค.  | เมย.  | พค. | มิย. | กค. | สค. | กย. | ตค.   | พย.    | ธค.    | เฉลี่ย |
|------|--------|--------|-------|-------|-----|------|-----|-----|-----|-------|--------|--------|--------|
| 2543 | 4,850  | 4,958  | 4,799 | 4,472 |     |      |     |     |     |       | 4,715  | 4,132  | 4,654  |
| 2544 | 4,186  | 4,267  | 4,127 |       |     |      |     |     |     |       | 4,328  | 4,289  | 4,239  |
| 2545 | 4,405  | 4,650  | 4,650 | 4,650 |     |      |     |     |     | 4,706 | 4,627  | 4,475  | 4,595  |
| 2546 | 4,593  | 4,646  | 4,650 |       |     |      |     |     |     |       | 4,488  | 4,406  | 4,557  |
| 2547 | 4,680  |        |       |       |     |      |     |     |     |       | 5,775  | 5,885  | 5,447  |
| 2548 | 5,975  | 6,122  |       |       |     |      |     |     |     |       | 6,743  | 6,725  | 6,391  |
| 2549 | 6,725  | 6,725  | 6,725 |       |     |      |     |     |     |       | 5,806  | 6,000  | 6,396  |
| 2550 | 6,205  | 6,250  |       |       |     |      |     |     |     |       | 6,509  | 6,741  | 6,426  |
| 2551 | 6,836  | 8,293  |       |       |     |      |     |     |     |       | 9,250  | 9,490  | 8,467  |
| 2552 | 9,728  | 10,224 |       |       |     |      |     |     |     |       | 8,900  | 9,940  | 9,698  |
| 2553 | 10,066 | 9,750  |       |       |     |      |     |     |     |       | 8,830  | 8,750  | 9,349  |
| 2554 | 8,750  | 8,750  | 8,520 |       |     |      |     |     |     |       | 10,366 | 10,045 | 9,286  |
| 2555 | 9,750  | 9,750  | 9,750 |       |     |      |     |     |     |       |        |        | 9,750  |

## ราคาข้าวเปลือกหน้าปี 5% เฉลี่ยตลาดก้านันทรง/ท่าข้าวลาดยาวและตลาดกลางจังหวัดพิษณุโลก

หน่วย : บาท/ตัน

| ปี   | มค.    | กพ.    | มีค.  | เมย.  | พค. | มิย. | กค. | สค. | กย. | ตค.   | พย.    | ธค.    | เฉลี่ย |
|------|--------|--------|-------|-------|-----|------|-----|-----|-----|-------|--------|--------|--------|
| 2543 | 4,837  | 4,967  | 4,799 | 4,472 |     |      |     |     |     |       | 4,715  | 4,341  | 4,689  |
| 2544 | 4,368  | 4,409  | 4,339 |       |     |      |     |     |     |       | 4,389  | 4,421  | 4,385  |
| 2545 | 4,514  | 4,706  | 4,650 | 4,650 |     |      |     |     |     | 4,728 | 4,688  | 4,588  | 4,646  |
| 2546 | 4,663  | 4,698  | 4,700 |       |     |      |     |     |     |       | 4,434  | 4,468  | 4,593  |
| 2547 | 4,704  |        |       |       |     |      |     |     |     |       | 5,932  | 6,068  | 5,568  |
| 2548 | 6,190  | 6,286  |       |       |     |      |     |     |     |       | 6,800  | 6,788  | 6,516  |
| 2549 | 6,788  | 6,788  | 6,788 |       |     |      |     |     |     |       | 5,987  | 6,125  | 6,495  |
| 2550 | 6,268  | 6,320  |       |       |     |      |     |     |     |       | 6,538  | 6,746  | 6,468  |
| 2551 | 6,805  | 8,066  |       |       |     |      |     |     |     |       | 9,325  | 9,445  | 8,410  |
| 2552 | 10,014 | 10,500 |       |       |     |      |     |     |     | 8,323 | 8,904  | 10,224 | 9,593  |
| 2553 | 9,931  | 9,743  |       |       |     |      |     |     |     |       | 8,800  | 8,810  | 9,321  |
| 2554 | 8,568  | 8,611  | 8,358 |       |     |      |     |     |     |       | 10,331 | 10,237 | 9,221  |
| 2555 | 9,905  | 10,016 | 9,476 |       |     |      |     |     |     |       |        |        | 9,799  |

## ราคาข้าวเปลือกเจ้านาปรัง ความชื้น 15% ตลาดก้านนทรง / ทำข้าวลาดยาว

FILE : PX 008

หน่วย : บาท/ตัน

| ปี   | มค.   | กพ.   | มีค.   | เมย.   | พค.    | มิย.   | กค.    | สค.    | กย.    | ตค.    | พย.   | ธค.   | เฉลี่ย |
|------|-------|-------|--------|--------|--------|--------|--------|--------|--------|--------|-------|-------|--------|
| 2543 | 4,825 |       | 4,659  | 4,419  | 4,561  | 4,674  | 4,380  | 4,450  | 4,025  | 4,245  | 4,322 | 4,385 | 4,450  |
| 2544 | 4,498 | 4,492 | 4,273  | 4,185  | 4,250  | 4,385  | 4,450  | 4,160  | 4,330  | 4,345  | 4,344 |       | 4,337  |
| 2545 |       |       | 4,576  | 4,606  | 4,845  | 4,956  | 4,750  | 4,640  | 4,650  | 4,681  |       |       | 4,713  |
| 2546 |       |       | 4,580  | 4,550  | 4,550  | 4,731  | 4,902  | 4,713  | 4,707  | 4,603  |       |       | 4,667  |
| 2547 |       | 4,850 | 5,065  | 5,254  | 5,250  | 5,250  | 5,446  | 5,998  | 5,906  | 6,050  |       |       | 5,452  |
| 2548 |       |       | 6,365  | 6,888  | 6,900  | 6,882  | 6,750  | 6,688  | 6,983  | 6,950  |       |       | 6,801  |
| 2549 |       |       | 6,850  | 6,850  | 6,850  | 6,850  | 6,859  | 6,935  | 6,408  | 6,030  |       |       | 6,704  |
| 2550 |       |       | 6,243  | 6,323  | 6,174  | 6,233  | 6,250  | 6,250  | 6,250  | 6,250  |       |       | 6,247  |
| 2551 |       |       | 10,423 | 13,086 | 12,952 | 12,522 | 12,440 | 12,258 | 12,033 | 11,850 |       |       | 12,196 |
| 2552 |       |       | 9,997  | 10,319 | 10,061 | 10,120 | 10,538 | 9,790  | 9,200  |        |       |       | 10,004 |
| 2553 |       |       | 8,850  | 7,790  | 7,988  | 7,950  | 7,979  | 8,450  | 8,473  | 8,175  |       |       | 8,207  |
| 2554 |       |       |        | 8,150  | 8,150  | 8,450  | 9,095  | 9,543  | 10,164 | 9,900  |       |       | 9,065  |
| 2555 |       |       | 9,202  | 10,176 | 11,529 | 11,750 |        |        |        |        |       |       | 10,664 |

หมายเหตุ : ตั้งแต่เดือนกุมภาพันธ์ 47 เป็นต้นไป เป็นราคาตลาดกลางทำข้าวลาดยาว

## ราคาข้าวเปลือกเจ้านาปรัง ความชื้น 15% ตลาดกลางจังหวัดพิษณุโลก

หน่วย : บาท/ตัน

| ปี   | มค.   | กพ.   | มีค.   | เมย.   | พค.    | มิย.   | กค.    | สค.    | กย.    | ตค.    | พย.   | ธค.   | เฉลี่ย |
|------|-------|-------|--------|--------|--------|--------|--------|--------|--------|--------|-------|-------|--------|
| 2543 | 4,740 | 4,889 | 4,677  | 4,316  | 4,173  | 4,123  | 4,080  | 4,221  | 3,775  | 4,192  | 4,177 | 4,156 | 4,293  |
| 2544 | 4,198 | 4,212 | 4,050  | 3,916  | 4,030  | 4,225  | 4,310  | 4,198  | 4,298  | 4,250  | 4,225 | 4,303 | 4,185  |
| 2545 | 4,439 | 4,617 | 4,571  | 4,589  | 4,610  | 4,635  | 4,492  | 4,410  | 4,425  | 4,492  |       |       | 4,528  |
| 2546 |       |       | 4,490  | 4,475  | 4,586  | 4,689  | 4,687  | 4,578  | 4,648  |        |       |       | 4,593  |
| 2547 |       | 4,740 | 5,048  | 5,131  | 5,317  | 5,373  | 5,448  | 5,670  | 5,775  | 5,775  |       |       | 5,364  |
| 2548 |       |       | 6,346  | 6,475  | 6,475  | 6,475  | 6,475  | 6,475  | 6,543  | 6,775  |       |       | 6,505  |
| 2549 |       |       | 6,663  | 6,475  | 6,475  | 6,475  | 6,475  | 6,475  | 6,335  | 5,575  |       |       | 6,369  |
| 2550 |       |       | 6,023  | 6,215  | 6,285  | 6,150  | 6,150  | 6,150  | 6,130  | 6,061  |       |       | 6,146  |
| 2551 |       |       | 10,533 | 13,803 | 13,642 | 12,321 | 12,500 | 11,917 | 11,773 | 10,580 |       |       | 12,134 |
| 2552 |       |       | 9,750  | 9,450  | 9,750  | 9,750  | 9,750  | 9,750  | 9,532  | 8,438  |       |       | 9,521  |
| 2553 |       |       | 8,735  | 7,491  | 7,658  | 7,900  | 8,111  | 8,095  | 8,186  | 8,195  |       |       | 8,046  |
| 2554 |       |       | 7,800  | 8,003  | 7,939  | 8,150  | 8,789  | 9,261  | 9,750  | 10,400 |       |       | 8,762  |
| 2555 |       |       | 9,750  | 9,897  | 10,119 | 10,500 |        |        |        |        |       |       | 10,067 |

## ราคาข้าวเปลือกนาปรัง ความชื้น 15 %เฉลี่ย ทำข้าวลาดยาวและจังหวัดพิษณุโลก

หน่วย : บาท/ตัน

| ปี   | มค.   | กพ.   | มีค.   | เมย.   | พค.    | มิย.   | กค.    | สค.    | กย.    | ตค.    | พย.   | ธค.   | เฉลี่ย |
|------|-------|-------|--------|--------|--------|--------|--------|--------|--------|--------|-------|-------|--------|
| 2543 | 4,787 | 4,889 | 4,668  | 4,368  | 4,367  | 4,398  | 4,230  | 4,336  | 3,900  | 4,218  | 4,250 | 4,271 | 4,390  |
| 2544 | 4,348 | 4,352 | 4,162  | 4,050  | 4,140  | 4,305  | 4,380  | 4,179  | 4,314  | 4,298  | 4,284 | 4,303 | 4,260  |
| 2545 | 4,439 | 4,617 | 4,574  | 4,598  | 4,728  | 4,793  | 4,621  | 4,525  | 4,538  | 4,587  |       |       | 4,602  |
| 2546 |       |       | 4,535  | 4,513  | 4,568  | 4,710  | 4,795  | 4,646  | 4,678  | 4,603  |       |       | 4,631  |
| 2547 |       | 4,795 | 5,057  | 5,193  | 5,284  | 5,312  | 5,447  | 5,834  | 5,841  | 5,913  |       |       | 5,408  |
| 2548 |       |       | 6,355  | 6,682  | 6,688  | 6,679  | 6,613  | 6,582  | 6,764  | 6,863  |       |       | 6,653  |
| 2549 |       |       | 6,757  | 6,663  | 6,663  | 6,663  | 6,667  | 6,705  | 6,372  | 5,803  |       |       | 6,537  |
| 2550 |       |       | 6,137  | 6,268  | 6,230  | 6,192  | 6,200  | 6,200  | 6,190  | 6,156  |       |       | 6,197  |
| 2551 |       |       | 10,478 | 13,445 | 13,297 | 12,422 | 12,470 | 12,088 | 11,907 | 11,215 |       |       | 12,165 |
| 2552 |       |       | 9,874  | 9,885  | 9,906  | 9,935  | 10,144 | 9,770  | 9,366  | 8,438  |       |       | 9,665  |
| 2553 |       |       | 8,793  | 7,641  | 7,823  | 7,925  | 8,045  | 8,273  | 8,330  | 8,185  |       |       | 8,127  |
| 2554 |       |       | 7,800  | 8,007  | 8,045  | 8,300  | 8,942  | 9,402  | 9,957  | 10,150 |       |       | 8,825  |
| 2555 |       |       | 9,476  | 10,037 | 10,824 | 11,125 |        |        |        |        |       |       | 10,366 |

สำนักส่งเสริมการค้าสินค้าเกษตร

## ราคาขายส่งข้าวสารเจ้า 100 % ชั้น 2 ตลาดกรุงเทพมหานคร

File : PX006

หน่วย : บาท/100 กก.

| ปี   | มค.   | กพ.   | มีค.  | เมย.  | พค.   | มิย.  | กค.   | สค.   | กย.   | ตค.   | พย.   | ธค.   | เฉลี่ย |
|------|-------|-------|-------|-------|-------|-------|-------|-------|-------|-------|-------|-------|--------|
| 2543 | 858   | 892   | 821   | 770   | 751   | 742   | 716   | 718   | 709   | 766   | 769   | 758   | 773    |
| 2544 | 755   | 748   | 729   | 716   | 720   | 740   | 743   | 724   | 729   | 719   | 741   | 752   | 735    |
| 2545 | 807   | 825   | 786   | 797   | 833   | 828   | 782   | 767   | 763   | 782   | 776   | 777   | 794    |
| 2546 | 824   | 832   | 806   | 807   | 814   | 826   | 806   | 779   | 766   | 741   | 734   | 759   | 791    |
| 2547 | 810   | 815   | 904   | 906   | 896   | 896   | 910   | 950   | 930   | 968   | 1,005 | 1,046 | 920    |
| 2548 | 1,069 | 1,075 | 1,087 | 1,135 | 1,126 | 1,123 | 1,108 | 1,125 | 1,131 | 1,134 | 1,104 | 1,112 | 1,111  |
| 2549 | 1,121 | 1,143 | 1,142 | 1,123 | 1,136 | 1,157 | 1,158 | 1,138 | 1,118 | 1,079 | 1,042 | 1,047 | 1,117  |
| 2550 | 1,074 | 1,085 | 1,082 | 1,052 | 1,063 | 1,091 | 1,073 | 1,072 | 1,066 | 1,078 | 1,119 | 1,169 | 1,085  |
| 2551 | 1,185 | 1,412 | 1,738 | 2,613 | 2,602 | 2,192 | 2,176 | 2,069 | 2,209 | 1,959 | 1,808 | 1,791 | 1,980  |
| 2552 | 1,845 | 1,966 | 1,911 | 1,758 | 1,767 | 1,805 | 1,843 | 1,713 | 1,686 | 1,555 | 1,707 | 1,882 | 1,787  |
| 2553 | 1,807 | 1,718 | 1,589 | 1,446 | 1,404 | 1,390 | 1,332 | 1,358 | 1,367 | 1,352 | 1,473 | 1,522 | 1,480  |
| 2554 | 1,483 | 1,517 | 1,378 | 1,352 | 1,356 | 1,471 | 1,530 | 1,593 | 1,717 | 1,767 | 1,814 | 1,712 | 1,558  |
| 2555 | 1,594 | 1,568 | 1,587 | 1,638 | 1,796 | 1,821 |       |       |       |       |       |       | 1,667  |

## ราคาขายส่งข้าวสารเจ้า 5% ตลาดกรุงเทพมหานคร

หน่วย : บาท/100 กก.

| ปี   | มค.   | กพ.   | มีค.  | เมย.  | พค.   | มิย.  | กค.   | สค.   | กย.   | ตค.   | พย.   | ธค.   | เฉลี่ย |
|------|-------|-------|-------|-------|-------|-------|-------|-------|-------|-------|-------|-------|--------|
| 2543 | 824   | 833   | 767   | 724   | 687   | 689   | 684   | 694   | 679   | 745   | 742   | 731   | 733    |
| 2544 | 730   | 724   | 700   | 671   | 675   | 694   | 707   | 696   | 710   | 702   | 714   | 726   | 704    |
| 2545 | 785   | 800   | 764   | 773   | 803   | 799   | 758   | 745   | 740   | 751   | 751   | 750   | 768    |
| 2546 | 794   | 797   | 782   | 783   | 785   | 795   | 774   | 747   | 739   | 721   | 714   | 732   | 764    |
| 2547 | 777   | 778   | 873   | 881   | 871   | 876   | 889   | 925   | 906   | 937   | 979   | 1,026 | 893    |
| 2548 | 1,049 | 1,055 | 1,066 | 1,115 | 1,106 | 1,103 | 1,088 | 1,105 | 1,107 | 1,108 | 1,079 | 1,088 | 1,089  |
| 2549 | 1,095 | 1,119 | 1,117 | 1,090 | 1,106 | 1,127 | 1,128 | 1,108 | 1,088 | 1,050 | 1,013 | 1,022 | 1,089  |
| 2550 | 1,050 | 1,051 | 1,038 | 1,018 | 1,031 | 1,061 | 1,039 | 1,038 | 1,027 | 1,051 | 1,096 | 1,135 | 1,053  |
| 2551 | 1,148 | 1,365 | 1,696 | 2,524 | 2,417 | 2,105 | 2,093 | 2,018 | 2,149 | 1,818 | 1,711 | 1,682 | 1,894  |
| 2552 | 1,705 | 1,866 | 1,809 | 1,656 | 1,663 | 1,734 | 1,748 | 1,625 | 1,595 | 1,495 | 1,619 | 1,774 | 1,691  |
| 2553 | 1,707 | 1,607 | 1,448 | 1,294 | 1,282 | 1,275 | 1,255 | 1,296 | 1,317 | 1,302 | 1,419 | 1,466 | 1,389  |
| 2554 | 1,433 | 1,471 | 1,338 | 1,305 | 1,306 | 1,421 | 1,480 | 1,543 | 1,667 | 1,717 | 1,765 | 1,662 | 1,509  |
| 2555 | 1,544 | 1,518 | 1,537 | 1,600 | 1,774 | 1,801 |       |       |       |       |       |       | 1,629  |

## ราคาขายส่งปลายข้าวขาว A-1เลิศ (ใหม่) ตลาดกรุงเทพมหานคร

หน่วย : บาท/100 กก.

| ปี   | มค.   | กพ.   | มีค.  | เมย.  | พค.   | มิย.  | กค.   | สค.   | กย.   | ตค.   | พย.   | ธค.   | เฉลี่ย |
|------|-------|-------|-------|-------|-------|-------|-------|-------|-------|-------|-------|-------|--------|
| 2543 | 531   | 531   | 520   | 504   | 495   | 486   | 519   | 533   | 540   | 533   | 510   | 515   | 518    |
| 2544 | 534   | 524   | 497   | 501   | 522   | 545   | 585   | 589   | 612   | 602   | 541   | 541   | 549    |
| 2545 | 581   | 588   | 596   | 595   | 591   | 586   | 580   | 579   | 595   | 642   | 631   | 609   | 598    |
| 2546 | 595   | 591   | 570   | 560   | 556   | 584   | 578   | 583   | 584   | 581   | 583   | 600   | 580    |
| 2547 | 630   | 665   | 767   | 788   | 807   | 817   | 802   | 821   | 787   | 765   | 805   | 810   | 772    |
| 2548 | 829   | 841   | 836   | 838   | 830   | 818   | 813   | 825   | 836   | 846   | 812   | 800   | 827    |
| 2549 | 780   | 787   | 783   | 791   | 771   | 771   | 764   | 772   | 791   | 778   | 747   | 775   | 776    |
| 2550 | 829   | 870   | 861   | 822   | 800   | 821   | 829   | 847   | 880   | 950   | 996   | 1,074 | 882    |
| 2551 | 1,123 | 1,326 | 1,570 | 2,212 | 1,916 | 1,554 | 1,490 | 1,226 | 1,219 | 985   | 869   | 870   | 1,363  |
| 2552 | 905   | 977   | 1,004 | 1,008 | 939   | 954   | 960   | 889   | 887   | 852   | 993   | 1,175 | 962    |
| 2553 | 1,255 | 1,217 | 1,078 | 961   | 941   | 936   | 984   | 1,056 | 1,150 | 1,156 | 1,145 | 1,119 | 1,083  |
| 2554 | 1,120 | 1,180 | 1,131 | 1,104 | 1,130 | 1,168 | 1,226 | 1,290 | 1,389 | 1,395 | 1,600 | 1,603 | 1,278  |
| 2555 | 1,528 | 1,535 | 1,562 | 1,595 | 1,665 | 1,661 |       |       |       |       |       |       | 1,591  |

สำนักส่งเสริมการค้าสินค้าเกษตร



## ราคาขายส่งข้าวสารเจ้า 25% ในตลาดกรุงเทพมหานคร

px006-2

หน่วย : บาท/100 กก.

| ปี   | มค.   | กพ.   | มีค.  | เมษ.  | พค.   | มิย.  | กค.   | สค.   | กย.   | ตค.   | พย.   | ธค.   | เฉลี่ย |
|------|-------|-------|-------|-------|-------|-------|-------|-------|-------|-------|-------|-------|--------|
| 2543 | 759   | 765   | 714   | 675   | 645   | 643   | 640   | 651   | 647   | 700   | 691   | 681   | 684    |
| 2544 | 683   | 675   | 648   | 626   | 634   | 655   | 675   | 670   | 684   | 676   | 670   | 680   | 665    |
| 2545 | 733   | 748   | 721   | 728   | 749   | 746   | 713   | 704   | 702   | 725   | 723   | 717   | 726    |
| 2546 | 746   | 762   | 730   | 729   | 732   | 743   | 735   | 707   | 705   | 689   | 681   | 694   | 721    |
| 2547 | 734   | 746   | 844   | 853   | 849   | 854   | 866   | 900   | 875   | 874   | 904   | 965   | 855    |
| 2548 | 984   | 994   | 1,000 | 1,030 | 1,021 | 1,018 | 1,004 | 1,020 | 1,022 | 1,024 | 994   | 1,003 | 1,009  |
| 2549 | 1,016 | 1,034 | 1,032 | 1,006 | 993   | 993   | 998   | 983   | 981   | 969   | 948   | 971   | 994    |
| 2550 | 998   | 998   | 979   | 953   | 958   | 982   | 979   | 981   | 983   | 998   | 1,058 | 1,102 | 997    |
| 2551 | 1,147 | 1,350 | 1,681 | 2,454 | 2,402 | 2,062 | 2,027 | 1,845 | 1,896 | 1,587 | 1,355 | 1,408 | 1,768  |
| 2552 | 1,533 | 1,566 | 1,535 | 1,433 | 1,417 | 1,477 | 1,487 | 1,377 | 1,357 | 1,280 | 1,399 | 1,658 | 1,460  |
| 2553 | 1,480 | 1,405 | 1,323 | 1,178 | 1,171 | 1,165 | 1,167 | 1,216 | 1,259 | 1,255 | 1,325 | 1,354 | 1,275  |
| 2554 | 1,330 | 1,373 | 1,266 | 1,235 | 1,236 | 1,335 | 1,392 | 1,456 | 1,575 | 1,609 | 1,712 | 1,663 | 1,432  |
| 2555 | 1,514 | 1,488 | 1,500 | 1,557 | 1,738 | 1,761 |       |       |       |       |       |       | 1,593  |

## ราคาขายส่งข้าวเหนียว 100% ตลาดกรุงเทพมหานคร

หน่วย : บาท/100 กก.

| ปี   | มค.   | กพ.   | มีค.  | เมษ.  | พค.   | มิย.  | กค.   | สค.   | กย.   | ตค.   | พย.   | ธค.   | เฉลี่ย |
|------|-------|-------|-------|-------|-------|-------|-------|-------|-------|-------|-------|-------|--------|
| 2543 | 886   | 907   | 863   | 830   | 810   | 811   | 814   | 799   | 752   | 812   | 762   | 763   | 817    |
| 2544 | 777   | 730   | 702   | 712   | 735   | 782   | 872   | 857   | 906   | 886   | 803   | 755   | 793    |
| 2545 | 793   | 799   | 769   | 761   | 771   | 766   | 751   | 760   | 766   | 790   | 797   | 757   | 773    |
| 2546 | 777   | 780   | 762   | 766   | 762   | 784   | 786   | 766   | 760   | 750   | 734   | 726   | 763    |
| 2547 | 753   | 787   | 882   | 916   | 933   | 926   | 924   | 995   | 975   | 985   | 1,001 | 1,037 | 926    |
| 2548 | 1,057 | 1,065 | 1,061 | 1,132 | 1,114 | 1,110 | 1,090 | 1,111 | 1,133 | 1,133 | 1,089 | 1,078 | 1,098  |
| 2549 | 1,081 | 1,108 | 1,108 | 1,095 | 1,096 | 1,123 | 1,143 | 1,131 | 1,124 | 1,095 | 1,066 | 1,057 | 1,102  |
| 2550 | 1,065 | 1,065 | 1,078 | 1,068 | 1,062 | 1,091 | 1,082 | 1,078 | 1,078 | 1,103 | 1,175 | 1,225 | 1,098  |
| 2551 | 1,248 | 1,523 | 1,870 | 2,751 | 2,799 | 2,354 | 2,344 | 2,162 | 2,205 | 1,892 | 1,759 | 1,783 | 2,058  |
| 2552 | 1,855 | 2,029 | 1,976 | 1,805 | 1,807 | 1,946 | 1,949 | 1,817 | 1,907 | 1,745 | 1,778 | 1,882 | 1,875  |
| 2553 | 1,865 | 1,779 | 1,573 | 1,364 | 1,352 | 1,375 | 1,390 | 1,481 | 1,510 | 1,468 | 1,506 | 1,488 | 1,513  |
| 2554 | 1,494 | 1,527 | 1,399 | 1,395 | 1,383 | 1,467 | 1,513 | 1,630 | 1,748 | 1,755 | 1,755 | 1,706 | 1,564  |
| 2555 | 1,557 | 1,612 | 1,722 | 1,751 | 1,831 | 1,804 |       |       |       |       |       |       | 1,713  |

สำนักส่งเสริมการค้าสินค้าเกษตร

## ราคาขายส่งข้าวเหนียว 10% เมล็ดยาว ตลาดกรุงเทพมหานคร

PX007-2

หน่วย : บาท/100 กก.

| ปี   | มค.   | กพ.   | มีค.  | เมย.  | พค.   | มิย.  | กค.   | สค.   | กย.   | ตค.   | พย.   | ธค.   | เฉลี่ย |
|------|-------|-------|-------|-------|-------|-------|-------|-------|-------|-------|-------|-------|--------|
| 2543 | 930   | 867   | 848   | 919   | 966   | 968   | 1,026 | 1,020 | 1,022 | 1,025 | 1,025 | 1,035 | 971    |
| 2544 | 1,071 | 1,030 | 996   | 986   | 985   | 1,020 | 1,024 | 996   | 985   | 868   | 895   | 891   | 979    |
| 2545 | 946   | 929   | 945   | 968   | 1,040 | 1,047 | 1,079 | 1,095 | 1,138 | 1,141 | 1,156 | 1,145 | 1,052  |
| 2546 | 1,141 | 1,163 | 1,165 | 1,165 | 1,165 | 1,166 | 1,156 | 1,371 | 1,391 | 1,405 | 1,239 | 1,260 | 1,232  |
| 2547 | 1,305 | 1,279 | 1,265 | 1,265 | 1,244 | 1,235 | 1,235 | 1,224 | 1,127 | 1,098 | 1,135 | 1,120 | 1,211  |
| 2548 | 1,147 | 1,150 | 1,150 | 1,150 | 1,150 | 1,150 | 1,150 | 1,150 | 1,150 | 1,150 | 1,095 | 1,090 | 1,140  |
| 2549 | 1,247 | 1,264 | 1,270 | 1,286 | 1,340 | 1,399 | 1,688 | 1,741 | 1,837 | 1,961 | 2,044 | 2,010 | 1,591  |
| 2550 | 2,023 | 2,040 | 2,040 | 2,040 | 2,115 | 2,130 | 2,130 | 2,248 | 2,450 | 2,325 | 1,718 | 1,661 | 2,077  |
| 2551 | 1,488 | 1,526 | 1,655 | 2,141 | 1,761 | 1,594 | 1,503 | 1,444 | 1,405 | 1,364 | 1,298 | 1,325 | 1,542  |
| 2552 | 1,305 | 1,387 | 1,390 | 1,377 | 1,370 | 1,358 | 1,395 | 1,367 | 1,445 | 1,439 | 1,757 | 2,280 | 1,489  |
| 2553 | 2,205 | 2,069 | 1,966 | 2,119 | 2,361 | 2,335 | 2,813 | 2,955 | 2,955 | 2,955 | 2,994 | 2,573 | 2,525  |
| 2554 | 2,635 | 2,683 | 2,820 | 2,699 | 2,505 | 2,598 | 2,655 | 2,698 | 2,641 | 2,555 | 2,555 | 2,425 | 2,622  |
| 2555 | 2,429 | 2,376 | 2,312 | 2,273 | 2,355 | 2,313 |       |       |       |       |       |       | 2,343  |

## ราคาขายส่งปลายข้าวเหนียว A-1 ตลาดกรุงเทพมหานคร

หน่วย : บาท/100 กก.

| ปี   | มค.   | กพ.   | มีค.  | เมย.  | พค.   | มิย.  | กค.   | สค.   | กย.   | ตค.   | พย.   | ธค.   | เฉลี่ย |
|------|-------|-------|-------|-------|-------|-------|-------|-------|-------|-------|-------|-------|--------|
| 2543 | 567   | 563   | 520   | 530   | 549   | 556   | 565   | 558   | 547   | 556   | 564   | 609   | 557    |
| 2544 | 731   | 870   | 869   | 891   | 926   | 966   | 952   | 843   | 817   | 790   | 680   | 709   | 837    |
| 2545 | 756   | 774   | 810   | 807   | 814   | 795   | 812   | 822   | 831   | 844   | 808   | 853   | 811    |
| 2546 | 857   | 858   | 845   | 845   | 845   | 817   | 821   | 863   | 904   | 846   | 848   | 865   | 851    |
| 2547 | 882   | 867   | 865   | 885   | 885   | 885   | 885   | 886   | 905   | 858   | 833   | 835   | 873    |
| 2548 | 844   | 845   | 865   | 915   | 868   | 865   | 865   | 875   | 875   | 875   | 875   | 905   | 873    |
| 2549 | 912   | 983   | 1,072 | 1,143 | 1,145 | 1,204 | 1,311 | 1,384 | 1,532 | 1,662 | 1,704 | 1,661 | 1,309  |
| 2550 | 1,640 | 1,640 | 1,629 | 1,590 | 1,590 | 1,590 | 1,557 | 1,585 | 1,399 | 1,231 | 1,266 | 1,250 | 1,497  |
| 2551 | 1,196 | 1,346 | 1,476 | 1,795 | 1,505 | 1,319 | 1,253 | 1,202 | 1,171 | 1,021 | 943   | 982   | 1,267  |
| 2552 | 985   | 1,091 | 1,103 | 1,085 | 1,055 | 1,055 | 1,063 | 1,102 | 1,191 | 1,235 | 1,403 | 1,603 | 1,164  |
| 2553 | 1,605 | 1,605 | 1,610 | 1,721 | 1,811 | 1,892 | 2,075 | 2,225 | 2,390 | 2,405 | 2,405 | 2,235 | 1,998  |
| 2554 | 2,205 | 2,205 | 2,205 | 2,196 | 2,096 | 2,172 | 2,219 | 2,231 | 2,292 | 2,231 | 2,255 | 2,088 | 2,200  |
| 2555 | 2,055 | 1,965 | 1,953 | 1,723 | 1,655 | 1,662 |       |       |       |       |       |       | 1,836  |

สำนักส่งเสริมการค้าสินค้าเกษตร

ราคาขายส่งข้าวสารหอมมะลิ 100% ชั้น 2 ในตลาดกรุงเทพมหานคร

PX007-3

หน่วย : บาท/100 กก.

| ปี   | มค.   | กพ.   | มีค.  | เมย.  | พค.   | มิย.  | กค.   | สค.   | กย.   | ตค.   | พย.   | ธค.   | เฉลี่ย |
|------|-------|-------|-------|-------|-------|-------|-------|-------|-------|-------|-------|-------|--------|
| 2543 | 1,520 | 1,531 | 1,543 | 1,563 | 1,727 | 1,840 | 2,028 | 2,015 | 1,983 | 1,970 | 1,910 | 1,887 | 1,793  |
| 2544 | 1,443 | 1,345 | 1,306 | 1,297 | 1,227 | 1,145 | 1,117 | 996   | 952   | 1,032 | 1,088 | 1,031 | 1,165  |
| 2545 | 1,021 | 1,053 | 1,044 | 1,050 | 1,105 | 1,219 | 1,309 | 1,311 | 1,345 | 1,275 | 1,278 | 1,252 | 1,189  |
| 2546 | 1,359 | 1,440 | 1,686 | 1,811 | 1,837 | 1,862 | 1,855 | 1,972 | 2,074 | 1,888 | 1,865 | 1,675 | 1,777  |
| 2547 | 1,856 | 1,766 | 1,760 | 1,743 | 1,681 | 1,606 | 1,477 | 1,454 | 1,379 | 1,427 | 1,510 | 1,510 | 1,597  |
| 2548 | 1,512 | 1,540 | 1,540 | 1,540 | 1,523 | 1,471 | 1,460 | 1,502 | 1,501 | 1,500 | 1,468 | 1,465 | 1,502  |
| 2549 | 1,465 | 1,538 | 1,590 | 1,590 | 1,618 | 1,668 | 1,809 | 1,825 | 1,816 | 1,804 | 1,621 | 1,670 | 1,668  |
| 2550 | 1,782 | 1,790 | 1,790 | 1,780 | 1,746 | 1,747 | 1,750 | 1,750 | 1,750 | 1,765 | 1,855 | 1,955 | 1,788  |
| 2551 | 2,043 | 2,227 | 2,416 | 3,322 | 3,214 | 2,729 | 2,637 | 2,419 | 2,459 | 2,434 | 2,471 | 2,465 | 2,570  |
| 2552 | 2,505 | 2,676 | 2,727 | 2,705 | 2,680 | 2,773 | 2,952 | 3,042 | 3,144 | 3,197 | 2,775 | 3,100 | 2,856  |
| 2553 | 3,049 | 2,988 | 2,931 | 2,899 | 2,849 | 2,741 | 2,859 | 2,904 | 3,040 | 2,940 | 2,793 | 2,698 | 2,891  |
| 2554 | 2,646 | 2,580 | 2,522 | 2,516 | 2,590 | 2,687 | 2,859 | 2,894 | 3,035 | 3,054 | 3,146 | 2,948 | 2,790  |
| 2555 | 2,916 | 2,931 | 2,925 | 2,829 | 2,954 | 3,052 |       |       |       |       |       |       | 2,935  |

ราคาขายส่งปลายข้าวสารหอมมะลิในตลาดกรุงเทพมหานคร

หน่วย : บาท/100 กก.

| ปี   | มค.   | กพ.   | มีค.  | เมย.  | พค.   | มิย.  | กค.   | สค.   | กย.   | ตค.   | พย.   | ธค.   | เฉลี่ย |
|------|-------|-------|-------|-------|-------|-------|-------|-------|-------|-------|-------|-------|--------|
| 2543 | 601   | 603   | 605   | 611   | 585   | 569   | 591   | 610   | 598   | 622   | 579   | 569   | 595    |
| 2544 | 572   | 582   | 624   | 651   | 692   | 757   | 781   | 810   | 802   | 805   | 712   | 685   | 706    |
| 2545 | 722   | 704   | 682   | 680   | 671   | 672   | 680   | 697   | 713   | 712   | 697   | 670   | 692    |
| 2546 | 636   | 650   | 628   | 605   | 614   | 639   | 642   | 673   | 705   | 704   | 678   | 728   | 659    |
| 2547 | 828   | 953   | 1,001 | 1,037 | 1,067 | 995   | 950   | 963   | 850   | 833   | 894   | 887   | 938    |
| 2548 | 913   | 909   | 881   | 875   | 868   | 846   | 850   | 907   | 899   | 898   | 869   | 823   | 878    |
| 2549 | 800   | 833   | 839   | 828   | 813   | 848   | 869   | 870   | 886   | 866   | 834   | 856   | 845    |
| 2550 | 895   | 930   | 925   | 958   | 955   | 993   | 996   | 1,008 | 1,027 | 1,034 | 1,116 | 1,201 | 1,003  |
| 2551 | 1,263 | 1,442 | 1,635 | 2,298 | 2,055 | 1,688 | 1,700 | 1,593 | 1,767 | 1,795 | 1,388 | 1,192 | 1,651  |
| 2552 | 1,305 | 1,528 | 1,647 | 1,633 | 1,584 | 1,610 | 1,605 | 1,488 | 1,250 | 1,132 | 1,272 | 1,403 | 1,455  |
| 2553 | 1,363 | 1,330 | 1,176 | 1,127 | 1,025 | 1,026 | 1,069 | 1,158 | 1,251 | 1,214 | 1,207 | 1,189 | 1,178  |
| 2554 | 1,159 | 1,187 | 1,152 | 1,197 | 1,261 | 1,314 | 1,352 | 1,437 | 1,508 | 1,495 | 1,595 | 1,611 | 1,356  |
| 2555 | 1,616 | 1,680 | 1,704 | 1,757 | 1,812 | 1,805 |       |       |       |       |       |       | 1,729  |

สำนักส่งเสริมการค้าสินค้าเกษตร

## ราคาขายส่งข้าวหอมปทุมธานี ตลาดกรุงเทพมหานคร

PX009

หน่วย : บาท/100 กก.

| ปี   | มค.   | กพ.   | มีค.  | เมย.  | พค.   | มิย.  | กค.   | สค.   | กย.   | ตค.   | พย.   | ธค.   | เฉลี่ย |
|------|-------|-------|-------|-------|-------|-------|-------|-------|-------|-------|-------|-------|--------|
| 2547 | -     | -     | -     | -     | 1,111 | 990   | 971   | 1,000 | 1,162 | 1,117 | 1,150 | 1,150 | 1,081  |
| 2548 | 1,150 | 1,150 | 1,150 | 1,150 | 1,150 | 1,150 | 1,150 | 1,180 | 1,190 | 1,190 | 1,190 | 1,190 | 1,166  |
| 2549 | 1,209 | 1,234 | 1,290 | 1,290 | 1,290 | 1,388 | 1,481 | 1,490 | 1,490 | 1,487 | 1,351 | 1,290 | 1,358  |
| 2550 | 1,373 | 1,390 | 1,368 | 1,290 | 1,284 | 1,280 | 1,280 | 1,186 | 1,170 | 1,183 | 1,321 | 1,388 | 1,293  |
| 2551 | 1,484 | 1,749 | 2,393 | 2,911 | 2,754 | 2,455 | 2,320 | 2,202 | 2,328 | 2,231 | 2,105 | 2,159 | 2,258  |
| 2552 | 2,205 | 2,413 | 2,393 | 2,258 | 2,364 | 2,435 | 2,494 | 2,230 | 2,185 | 1,988 | 2,291 | 2,590 | 2,321  |
| 2553 | 2,545 | 2,447 | 2,156 | 2,044 | 2,093 | 2,103 | 2,238 | 2,228 | 2,333 | 2,327 | 2,456 | 2,246 | 2,268  |
| 2554 | 2,215 | 2,213 | 1,989 | 1,851 | 1,796 | 2,031 | 2,076 | 2,210 | 2,520 | 2,724 | 2,728 | 2,621 | 2,248  |
| 2555 | 2,555 | 2,609 | 2,695 | 2,616 | 2,664 | 2,705 |       |       |       |       |       |       | 2,641  |

## ราคาขายส่งปลายข้าวหอมปทุมธานี ตลาดกรุงเทพมหานคร

หน่วย : บาท/100 กก.

| ปี   | มค.   | กพ.   | มีค.  | เมย.  | พค.   | มิย.  | กค.   | สค.   | กย.   | ตค.   | พย.   | ธค.   | เฉลี่ย |
|------|-------|-------|-------|-------|-------|-------|-------|-------|-------|-------|-------|-------|--------|
| 2547 | -     | -     | -     | -     | 901   | 880   | 821   | 840   | 806   | 798   | 844   | 862   | 844    |
| 2548 | 882   | 893   | 851   | 845   | 843   | 823   | 820   | 847   | 848   | 848   | 836   | 815   | 846    |
| 2549 | 789   | 800   | 817   | 811   | 792   | 809   | 818   | 818   | 826   | 825   | 782   | 793   | 807    |
| 2550 | 844   | 891   | 918   | 898   | 886   | 909   | 915   | 928   | 952   | 976   | 1,063 | 1,133 | 943    |
| 2551 | 1,202 | 1,392 | 1,594 | 2,232 | 1,961 | 1,623 | 1,642 | 1,429 | 1,589 | 1,560 | 1,119 | 1,055 | 1,533  |
| 2552 | 1,155 | 1,366 | 1,554 | 1,478 | 1,406 | 1,450 | 1,443 | 1,275 | 1,055 | 959   | 1,124 | 1,271 | 1,295  |
| 2553 | 1,293 | 1,265 | 1,107 | 1,024 | 964   | 957   | 1,011 | 1,093 | 1,166 | 1,181 | 1,145 | 1,142 | 1,112  |
| 2554 | 1,127 | 1,178 | 1,135 | 1,144 | 1,205 | 1,249 | 1,299 | 1,364 | 1,455 | 1,440 | 1,594 | 1,612 | 1,317  |
| 2555 | 1,609 | 1,653 | 1,665 | 1,708 | 1,755 | 1,755 |       |       |       |       |       |       | 1,691  |

## ราคาข้าวเปลือกหอมปทุมธานี ที่โรงสีรับซื้อในส่วนภูมิภาค

หน่วย : บาท/ตัน

| ปี   | มค.    | กพ.    | มีค.   | เมย.   | พค.    | มิย.   | กค.    | สค.    | กย.    | ตค.    | พย.    | ธค.    | เฉลี่ย |
|------|--------|--------|--------|--------|--------|--------|--------|--------|--------|--------|--------|--------|--------|
| 2547 | -      | -      | -      | -      | -      | -      | -      | -      | 5,810  | 5,968  | 6,220  | 6,221  | 6,055  |
| 2548 | 6,417  | 6,541  | 6,485  | 6,500  | 6,500  | 6,547  | 6,550  | 6,600  | 6,600  | 6,626  | 6,700  | 6,700  | 6,564  |
| 2549 | 6,700  | 6,880  | 6,800  | 6,750  | 6,750  | 6,780  | 6,845  | 7,159  | 7,050  | 6,686  | 6,532  | 6,521  | 6,788  |
| 2550 | 7,026  | 7,400  | 7,386  | 7,011  | 6,617  | 6,624  | 6,600  | 6,600  | 6,600  | 6,616  | 6,991  | 7,447  | 6,910  |
| 2551 | 7,582  | 9,032  | 11,587 | 14,450 | 13,766 | 10,902 | 12,650 | 11,925 | 12,118 | 11,514 | 9,743  | 9,725  | 11,250 |
| 2552 | 10,980 | 11,224 | 11,695 | 10,683 | 10,450 | 11,123 | 12,477 | 10,320 | 9,764  | 8,929  | 9,884  | 11,955 | 10,790 |
| 2553 | 11,850 | 11,330 | 10,400 | 9,612  | 9,765  | 9,940  | 10,868 | 10,524 | 11,385 | 11,392 | 12,003 | 11,097 | 10,847 |
| 2554 | 10,639 | 10,974 | 10,015 | 9,232  | 9,149  | 10,110 | 10,992 | 11,109 | 11,842 | 12,830 | 13,044 | 12,813 | 11,062 |
| 2555 | 12,125 | 12,318 | 12,495 | 12,771 | 12,790 | 12,800 |        |        |        |        |        |        | 12,550 |

สำนักส่งเสริมการค้าสินค้าเกษตร



## มันสำปะหลัง

| ๑. ผลผลิตและความต้องการใช้<br>(ล้านตันหัวมันสด) | ปี ๔๙/๕๐* | ปี ๕๐/๕๑ | ปี ๕๑/๕๒ | ปี ๕๒/๕๓ | ปี ๕๓/๕๔ | ปี ๕๔/๕๕ |
|-------------------------------------------------|-----------|----------|----------|----------|----------|----------|
| ผลผลิตของไทย                                    | ๒๖.๔๑     | ๒๕.๑๖    | ๓๐.๐๘    | ๒๒.๐๑    | ๒๑.๘๖    | ๒๔.๘๕    |
| พื้นที่เพาะปลูก (ล้านไร่)                       | ๗.๑๓      | ๗.๓๐     | ๘.๐๑     | ๗.๓๐     | ๗.๐๙     | ๗.๒๔     |
| ๒. ต้นทุนการผลิตหัวมันสด (บาท/กก.)              | ๐.๘๒      | ๑.๐๘     | ๑.๒๓     | ๑.๒๑     | ๑.๓๖     | ๑.๗๗     |
| ๓. ราคา (บาท/กก.)                               | ปี ๔๙/๕๐  | ปี ๕๐/๕๑ | ปี ๕๑/๕๒ | ปี ๕๒/๕๓ | พ.ค.๕๕   | มิ.ย.๕๕  |
| หัวมันสดคณะกรรมการขายได้                        | ๑.๒๑      | ๑.๙๒     | ๑.๗๙     | ๒.๐๗     | ๑.๘๙     | ๑.๙๔     |
| หัวมันสดซื้อแป้ง ๒๕% จนครราชสีมา                | ๑.๓๓      | ๒.๐๑     | ๑.๙๕     | ๒.๔๖     | ๒.๓๖     | ๒.๕๓     |
| มันเส้น FOB (US\$/ตัน)                          | ๑๒๒.๐     | ๑๒๒.๐    | ๑๗๖.๐    | ๑๘๗.๐๑   | ๒๔๑.๖๓   | ๒๓๒.๕๐   |
| แป้งมัน FOB (US\$/ตัน)                          | ๒๗๑.๐๐    | ๒๖๙.๐๐   | ๓๙๒.๕๐   | ๔๔๔.๖๒   | ๔๔๑.๗๕   | ๔๔๒.๕๐   |
| ๔. การส่งออก (ล้านตันผลิตภัณฑ์)                 | ปี ๔๙/๕๐  | ปี ๕๐/๕๑ | ปี ๕๑/๕๒ | ปี ๕๒/๕๓ | ปี ๕๓/๕๔ | ปี ๕๔/๕๕ |
| มันเส้น                                         | ๒.๘๖      | ๑.๕๐     | ๓.๙๕     | ๔.๑๑     | ๓.๒๒     | ๓.๐๔๐    |
| มันอัดเม็ด                                      | ๑.๖๕      | ๑.๙๗     | ๐.๓๓     | ๐.๑๖     | ๐.๐๓     | ๐.๐๒๐    |
| แป้งดิบ                                         | ๑.๔๗      | ๑.๔๗     | ๑.๘๐     | ๑.๗๔     | ๑.๕๘     | ๑.๔๗๗    |
| แป้งแปรรูป                                      | ๐.๔๗      | ๐.๕๑     | ๐.๖๒     | ๐.๖๓     | ๐.๘๖     | ๐.๔๖๗    |
| ผลิตภัณฑ์มันสำปะหลังอื่นๆ                       | ๐.๔๓      | ๐.๔๐     | ๐.๔๖     | ๐.๕๖     | ๐.๔๐     | ๐.๔๑๓    |
| รวม                                             | ๖.๘๘      | ๕.๘๕     | ๗.๑๖     | ๗.๒๐     | ๖.๑๐     | ๕.๕๒๐    |

### ๕. การประกันรายได้เกษตรกรผู้ปลูกมันสำปะหลัง ปี ๒๕๕๓/๕๔

คณะรัฐมนตรีมีมติ (๑๕ มิ.ย., ๒๐ ก.ค. และ ๓๐ พ.ย. ๕๓) เห็นชอบในหลักการให้ดำเนินการมาตรการแทรกแซงตลาดมันสำปะหลังปี ๒๕๕๓/๕๔ ด้วยวิธีการประกันรายได้เกษตรกร ซึ่งได้กำหนดหลักเกณฑ์และวิธีดำเนินการประกันรายได้เกษตรกรผู้ปลูกมันสำปะหลัง ปี ๒๕๕๓/๕๔ โดย (๑) กำหนดราคาประกันหัวมันสดซื้อแป้ง ๒๕% กก.ละ ๑.๙๐ บาท (คิดจากต้นทุนการผลิตเฉลี่ยทั้งประเทศ กก.ละ ๑.๓๖ บาท บวกค่าขนส่ง กก.ละ ๐.๑๕ บาท และผลตอบแทนให้เกษตรกรร้อยละ ๒๕ หรือ กก.ละ ๐.๓๘ บาท) (๒) ให้เกษตรกรใช้สิทธิประกันเพื่อขอรับเงินส่วนต่างราคาตามปริมาณที่ผลิตได้จริงแต่ไม่เกินครัวเรือนละ ๑๐๐ ตัน (๓) กรมส่งเสริมการเกษตรขึ้นทะเบียนเกษตรกรผู้ปลูกมันสำปะหลัง ปี ๒๕๕๓/๕๔ วันที่ ๑ มิถุนายน - ๓๑ ธันวาคม ๒๕๕๓ และออกหนังสือรับรองเกษตรกรวันที่ ๑ กรกฎาคม - ๓๑ ธันวาคม ๒๕๕๓ (๔) ธ.ก.ส. ทำสัญญาประกันรายได้กับเกษตรกรที่มีหนังสือรับรองการขึ้นทะเบียนเกษตรกร วันที่ ๑ กรกฎาคม ๒๕๕๓ - ๑๕ กุมภาพันธ์ ๒๕๕๔ (๕) คณะอนุกรรมการกำหนดเกณฑ์กลางอ้างอิงโครงการประกันรายได้เกษตรกรผู้ปลูกมันสำปะหลัง กำหนดเกณฑ์กลางอ้างอิงทุก ๑๕ วัน (ทุกวันที่ ๑ และ ๑๖ ของเดือน) สำหรับคำนวณเงินจ่ายส่วนต่างราคาให้เกษตรกรที่มาขอใช้สิทธิประกันกับ ธ.ก.ส. ในช่วง ๑๕ วันถัดไป (๖) เกษตรกรสามารถใช้สิทธิประกันขอรับเงินส่วนต่างได้ตั้งแต่วันเก็บเกี่ยว (ไม่ก่อนวันที่ ๑ ตุลาคม ๒๕๕๓) ถึงวันที่ ๓๐ กันยายน ๒๕๕๔

ผลการดำเนินการ (๒๕ ก.ค.๕๔) มีเกษตรกรขึ้นทะเบียนกับกรมส่งเสริมการเกษตรประมาณ ๕๖๗,๒๗๖ ราย ผ่านการประชาคม ๕๓๙,๔๙๖ ราย เกษตรกรทำสัญญากับ ธ.ก.ส รวม ๔๘๐,๖๐๘ ราย และยังไม่มีการโอนเงินส่วนต่างให้เกษตรกรเนื่องจากยังไม่ถึงช่วงระยะเวลาการใช้สิทธิ

### ๖. มาตรการปี ๒๕๕๔/๕๕

คณะรัฐมนตรีได้มีมติเมื่อ ๑๕ ม.ค.๕๕ รับทราบกรอบราคา ปริมาณ ระยะเวลา วิธีการ หลักเกณฑ์ และเงื่อนไขการดำเนินการโครงการแทรกแซงตลาดมันสำปะหลัง ปี ๒๕๕๔/๕๕ โดยให้รับจํานํา หัวมันสด ๑๐ ล้านตัน ตั้งแต่ ๑ ก.พ. - ๓๑ พ.ค.๕๕ ราคารับจํานํา กก.ละ ๒.๗๕ บาท ปรับเพิ่มเดือนละ ๐.๐๕ บาท/กก. เป็น กก.ละ ๒.๙๐ บาท ในเดือน พ.ค.๕๕

คณะรัฐมนตรีได้มีมติเมื่อวันที่ ๑๐ เม.ย.๕๕ อนุมัติในหลักการโครงการรับซื้อผลิตภัณฑ์มันสำปะหลัง ปี ๒๕๕๔/๕๕ ตามที่กระทรวงพาณิชย์เสนอ โดยในส่วนของค่าใช้จ่ายต่างๆ ในการดำเนินโครงการให้กระทรวงพาณิชย์ขอตกลงในรายละเอียดในส่วนที่เกี่ยวข้องกับกระทรวงการคลังและสำนักงานงบประมาณก่อนดำเนินการต่อไป และให้กระทรวงพาณิชย์รายงานข้อมูลการรับซื้อผลิตภัณฑ์มันสำปะหลังจากลานมันและโรงแปงให้คณะรัฐมนตรีทราบเป็นระยะๆ ทั้งนี้ ให้กระทรวงพาณิชย์เร่งระบายน้ำมันเส้นและแปงมันจากสต็อกของรัฐบาลที่รับจำหน่ายได้ตามโครงการแทรกแซงตลาดมันสำปะหลังปี ๒๕๕๔/๕๕ ด้วย และเมื่อจะจำหน่ายผลิตภัณฑ์มันสำปะหลังดังกล่าว ให้กระทรวงพาณิชย์นำข้อมูลราคาจำหน่ายเสนอคณะรัฐมนตรีก่อนดำเนินการจำหน่ายและให้ความเห็นของสำนักงานคณะกรรมการพัฒนาการเศรษฐกิจและสังคมแห่งชาติไปพิจารณาดำเนินการด้วย

มติคณะกรรมการนโยบายมันสำปะหลังเมื่อวันที่ ๓๐ พ.ค.๕๕ อนุมัติให้ขยายระยะเวลาจำหน่ายมันสำปะหลัง โครงการแทรกแซงตลาดมันสำปะหลัง ปี ๒๕๕๔/๕๕ ออกไปอีก ๑ เดือน จากเดิมสิ้นสุดวันที่ ๓๑ พ.ค.๕๕ เป็นสิ้นสุดวันที่ ๓๐ มิ.ย.๕๕ ราคารับจำหน่ายหัวมันสดเชื้อแปง ๒๕% กก.ละ ๒.๙๐ บาท ส่วนหลักเกณฑ์ เงื่อนไข การดำเนินการอื่นๆ ให้เป็นไปตามเดิม

ผลการดำเนินการ ณ วันที่ ๓๐ มิ.ย.๕๕ มีผู้ประกอบการลานมันเข้าร่วมโครงการ ๕๗๘ ราย โรงแปง ๕๓ ราย จำนวนลานมันที่เปิดรับจำหน่าย ๕๑๗ ราย โรงแปง ๕๑ ราย ปริมาณรับจำหน่ายหัวมันสดรวมทั้งสิ้น ๙.๔๓๖ ล้านตัน แยกเป็นลานมัน ๕.๙๖๔ ล้านตัน และโรงแปง ๓.๔๗๒ ล้านตัน

## ๗. สถานการณ์ปี ๒๕๕๔/๕๕

### ๗.๑ ในประเทศ

ผลผลิตฤดูกาลผลิตปี ๕๔/๕๕ ใกล้เคียงฤดูกาลผลิตแล้ว โดย สศก.ประมาณการผลผลิตปี ๕๕/๕๖ ๒๕.๒๓ ล้านตัน (เพิ่มขึ้นร้อยละ ๑.๕๓) คาดว่าจะออกสู่ตลาดในช่วงต้นเดือน ต.ค.๕๕ ด้านการตลาดการส่งออก ผลิตภัณฑ์ชะลอตัว ผู้ค้าชะลอการซื้อ อีกทั้งการขนส่งเข้าประเทศผู้ค้าประสบปัญหาต่อเนื่อง ประกอบกับ ผู้ประกอบการมีสต็อกมันเส้นจำนวนมาก เป็นผลให้ราคาซื้อหัวมันสดอ่อนตัว

ทั้งนี้ ปัจจุบันราคาหัวมันสดที่เกษตรกรขายได้ (เชื้อแปง ๒๕%) จ.นครราชสีมา เฉลี่ย กก.ละ ๒.๕๓ บาท มากกว่าราคาเฉลี่ยเดือนพฤษภาคม ๒๕๕๔ (๒.๓๖ บาท/กก.) ร้อยละ ๗.๒๐

### ๗.๒ ต่างประเทศ

การส่งออกผลิตภัณฑ์มันเส้นของไทย ช่วงเดือน ม.ค.- พ.ค.๕๕ มันเส้น ๑.๙๕๗ ล้านตัน มูลค่า ๑๔,๓๗๐.๗๙ ล้านบาท เพิ่มขึ้นจากช่วงเดียวกันของปี ๕๔ (ม.ค.- พ.ค.) ร้อยละ ๑๔.๔๔ มันอัดเม็ด ๓,๙๑๕.๙๓ ล้านตัน มูลค่า ๒๗.๘๖ ล้านบาท ลดลงจากช่วงเดียวกันของปี ๕๔ (ม.ค.- พ.ค.) ร้อยละ ๖๙.๔๓ แปงมัน ๑.๑๘๘ ล้านตัน มูลค่า ๑๙,๑๙๕.๖๓ ล้านบาท เพิ่มขึ้นจากช่วงเดียวกันของปี ๕๔ (ม.ค.- พ.ค.) ร้อยละ ๒๐.๘๕ ทั้งนี้ การส่งออก ผลิตภัณฑ์ มันเส้น โดยราคาจำหน่าย F.O.B. เฉลี่ย เดือน มิ.ย.๕๕ ต้นละ ๒๓๒.๕๐ เหรียญสหรัฐ ลดลงจากเดือน พ.ค.๕๕ ร้อยละ ๓.๗๘ ด้านแปงมัน ราคา F.O.B. เฉลี่ยเดือน มิ.ย.๕๕ ต้นละ ๔๔๒.๕๐ เหรียญสหรัฐ เพิ่มขึ้นจากเดือน พ.ค.๕๕ ร้อยละ ๐.๑๗ ด้านมันอัดเม็ด ตลาด EU ยังไม่มีการสั่งซื้อ มีเพียงตลาดเกาหลีใต้ โดยมีการสั่งซื้อในอุตสาหกรรมปศุสัตว์ แต่ไม่มาก

สำนักส่งเสริมการค้าสินค้าเกษตร  
กรกฎาคม ๒๕๕๔

## ราคาหัวมันสดเชื้อแป้ง 25% ณ โรงงานแป้งมันสำปะหลัง ปี 2545 - 2555

| ปีการผลิต                   | ม.ค. | ก.พ. | มี.ค. | เม.ย. | พ.ค. | มิ.ย.       | ก.ค. | ส.ค. | ก.ย. | ต.ค. | พ.ย. | ธ.ค.        | เฉลี่ย |
|-----------------------------|------|------|-------|-------|------|-------------|------|------|------|------|------|-------------|--------|
| <b>1. จังหวัดนครราชสีมา</b> |      |      |       |       |      |             |      |      |      |      |      |             |        |
| ปี 2547                     | 0.99 | 0.95 | 0.96  | 1.04  | 1.13 | 1.18        | 1.21 | 1.21 | 1.17 | 1.12 | 1.20 | 1.29        | 1.12   |
| ปี 2548                     | 1.49 | 1.53 | 1.59  | 1.65  | 1.68 | 1.68        | 1.65 | 1.54 | 1.52 | 1.45 | 1.46 | 1.52        | 1.56   |
| ปี 2549                     | 1.43 | 1.41 | 1.32  | 1.27  | 1.18 | 1.17        | 1.12 | 1.06 | 1.06 | 1.06 | 1.15 | 1.18        | 1.20   |
| ปี 2550                     | 1.18 | 1.21 | 1.28  | 1.33  | 1.47 | 1.59        | 1.69 | 1.74 | 1.85 | 1.87 | 1.81 | 1.91        | 1.58   |
| ปี 2551                     | 2.06 | 2.22 | 2.33  | 2.33  | 2.18 | 1.98        | 1.97 | 1.78 | 1.62 | 1.46 | 1.41 | 1.38        | 1.89   |
| ปี 2552                     | 1.22 | 1.20 | 1.18  | 1.25  | 1.30 | 1.36        | 1.40 | 1.41 | 1.42 | 1.54 | 1.75 | 1.95        | 1.42   |
| ปี 2553                     | 1.97 | 1.96 | 2.29  | 2.60  | 2.71 | 2.96        | 3.35 | 3.38 | 3.11 | 2.98 | 3.12 | 3.10        | 2.79   |
| ปี 2554                     | 3.14 | 3.26 | 3.29  | 3.20  | 2.96 | 2.70        | 2.59 | 2.30 | 2.23 | 2.38 | 2.76 | 2.65        | 2.79   |
| ปี 2555                     | 2.38 | 2.30 | 2.30  | 2.32  | 2.36 | <b>2.53</b> |      |      |      |      |      |             | 2.37   |
| <b>2. จังหวัดกาฬสินธุ์</b>  |      |      |       |       |      |             |      |      |      |      |      |             |        |
| ปี 2547                     | 0.96 | 0.86 | 0.86  | 0.90  | 0.94 | 1.11        | 1.05 | 1.05 | 1.07 | 1.13 | 1.16 | 1.17        | 1.02   |
| ปี 2548                     | 1.27 | 1.40 | 1.56  | 1.63  | 1.67 | 1.64        | 1.47 | 1.23 | 1.23 | 1.25 | 1.28 | 1.28        | 1.41   |
| ปี 2549                     | 1.48 | 1.48 | 1.44  | 1.25  | 1.16 | 1.08        | 1.03 | 0.95 | 0.89 | 0.91 | 1.08 | 1.23        | 1.17   |
| ปี 2550                     | 1.22 | 1.24 | 1.27  | 1.31  | 1.38 | 1.48        | 1.73 | 1.78 | 1.77 | 1.77 | 1.78 | 1.88        | 1.55   |
| ปี 2551                     | 1.96 | 2.14 | 2.33  | 2.33  | 2.22 | 1.88        | 1.82 | 1.58 | 1.51 | 1.36 | 1.40 | 1.33        | 1.82   |
| ปี 2552                     | 1.29 | 1.25 | 1.28  | 1.21  | 1.21 | 1.21        | 1.29 | 1.21 | 1.32 | 1.43 | 1.59 | 2.03        | 1.36   |
| ปี 2553                     | 1.93 | 1.94 | 2.24  | 2.54  | 2.66 | 2.74        | 3.12 | 3.10 | 2.31 | 2.49 | 2.77 | 2.88        | 2.56   |
| ปี 2554                     | 2.97 | 3.16 | 3.17  | 2.98  | 2.30 | 2.05        | 2.11 | 2.00 | 1.88 | 1.86 | 2.46 | <b>2.57</b> | 2.46   |
| ปี 2555                     | 2.44 | 2.20 | 2.01  | 1.95  | 1.95 | <b>1.95</b> |      |      |      |      |      |             |        |
| <b>3. จังหวัดชลบุรี</b>     |      |      |       |       |      |             |      |      |      |      |      |             |        |
| ปี 2547                     | 0.92 | 0.83 | 0.86  | 0.99  | 1.05 | 1.12        | 1.14 | 1.20 | 1.23 | 1.18 | 1.20 | 1.30        | 1.09   |
| ปี 2548                     | 1.37 | 1.49 | 1.63  | 1.72  | 1.57 | 1.56        | 1.53 | 1.51 | 1.43 | 1.35 | 1.44 | 1.53        | 1.51   |
| ปี 2549                     | 1.46 | 1.37 | 1.34  | 1.26  | 1.19 | 1.19        | 1.16 | 1.06 | 1.04 | 1.05 | 1.24 | 1.26        | 1.22   |
| ปี 2550                     | 1.32 | 1.30 | 1.33  | 1.40  | 1.50 | 1.67        | 1.74 | 1.74 | 1.85 | 1.91 | 1.91 | 2.02        | 1.64   |
| ปี 2551                     | 2.20 | 2.10 | 2.28  | 2.43  | 2.35 | 2.09        | 1.93 | 1.88 | 1.44 | 1.37 | 1.34 | 1.25        | 1.89   |
| ปี 2552                     | 1.23 | 1.10 | 1.14  | 1.17  | 1.24 | 1.25        | 1.43 | 1.51 | 1.51 | 1.53 | 1.89 | 2.21        | 1.43   |
| ปี 2553                     | 2.21 | 2.04 | 2.48  | 2.70  | 2.81 | 2.82        | 3.24 | 3.10 | 2.23 | -    | 2.88 | 2.86        | 2.67   |
| ปี 2554                     | 3.12 | 3.33 | 3.19  | 3.28  | 2.31 | 2.30        | -    | -    | -    | -    | 2.45 | 2.50        | 2.81   |
| ปี 2555                     | 2.34 | 2.16 | 1.96  | 2.07  | 2.04 | <b>2.27</b> |      |      |      |      |      |             | 2.14   |
| <b>4. เฉลี่ย 3 จังหวัด</b>  |      |      |       |       |      |             |      |      |      |      |      |             |        |
| ปี 2547                     | 0.96 | 0.88 | 0.89  | 0.98  | 1.04 | 1.14        | 1.13 | 1.15 | 1.16 | 1.14 | 1.19 | 1.25        | 1.08   |
| ปี 2548                     | 1.38 | 1.47 | 1.59  | 1.67  | 1.64 | 1.63        | 1.55 | 1.43 | 1.39 | 1.35 | 1.39 | 1.44        | 1.49   |
| ปี 2549                     | 1.46 | 1.42 | 1.37  | 1.26  | 1.18 | 1.15        | 1.10 | 1.02 | 1.00 | 1.01 | 1.16 | 1.22        | 1.19   |
| ปี 2550                     | 1.24 | 1.25 | 1.29  | 1.35  | 1.45 | 1.58        | 1.72 | 1.75 | 1.82 | 1.85 | 1.83 | 1.94        | 1.59   |
| ปี 2551                     | 2.07 | 2.15 | 2.31  | 2.36  | 2.25 | 1.98        | 1.91 | 1.75 | 1.52 | 1.40 | 1.38 | 1.32        | 1.87   |
| ปี 2552                     | 2.07 | 2.15 | 2.31  | 2.36  | 2.25 | 1.98        | 1.37 | 1.34 | 1.41 | 1.50 | 1.38 | 2.06        | 1.85   |
| ปี 2553                     | 2.04 | 1.98 | 2.34  | 2.61  | 2.73 | 2.84        | 3.24 | 3.19 | 2.52 | 2.74 | 2.92 | 2.84        | 2.67   |
| ปี 2554                     | 3.08 | 3.25 | 3.22  | 3.15  | 2.52 | 2.35        | 2.35 | 2.15 | 2.06 | 2.12 | 2.56 | <b>2.57</b> | 2.61   |
| ปี 2555                     | 2.39 | 2.22 | 2.09  | 2.11  | 2.20 | <b>2.25</b> |      |      |      |      |      |             | 2.21   |



ราคามันสำปะหลังและผลิตภัณฑ์

|                                                             | ต.ค.  | พ.ย.  | ธ.ค.  | ม.ค.  | ก.พ.  | มี.ค. | เม.ย. | พ.ค.  | มิ.ย. | ก.ค.  | ส.ค.  | ก.ย.  | เฉลี่ย |
|-------------------------------------------------------------|-------|-------|-------|-------|-------|-------|-------|-------|-------|-------|-------|-------|--------|
| <b>1. ราคามันสดเกษตรกรขายได้ : สำนักงานเศรษฐกิจการเกษตร</b> |       |       |       |       |       |       |       |       |       |       |       |       |        |
| 2546/47                                                     | 0.77  | 0.79  | 0.82  | 0.82  | 0.76  | 0.74  | 0.80  | 0.83  | 0.98  | 1.00  | 1.06  | 1.09  | 0.80   |
| 2547/48                                                     | 1.04  | 1.10  | 1.20  | 1.30  | 1.39  | 1.48  | 1.47  | 1.40  | 1.30  | 1.30  | 1.40  | 1.30  | 1.33   |
| 2548/49                                                     | 1.21  | 1.27  | 1.40  | 1.37  | 1.38  | 1.36  | 1.30  | 0.99  | 0.99  | 0.96  | 0.94  | 0.94  | 1.29   |
| 2549/50                                                     | 0.87  | 1.00  | 1.13  | 1.12  | 1.16  | 1.23  | 1.21  | 1.25  | 1.35  | 1.52  | 1.72  | 1.79  | 1.28   |
| 2550/51                                                     | 1.72  | 1.62  | 1.82  | 1.99  | 2.09  | 2.20  | 2.23  | 2.13  | 2.00  | 1.93  | 1.76  | 1.53  | 1.92   |
| 2551/52                                                     | 1.40  | 1.28  | 1.14  | 1.16  | 1.16  | 1.19  | 1.13  | 1.11  | 1.13  | 1.21  | 1.25  | 1.20  | 1.20   |
| 2552/53                                                     | 1.24  | 1.45  | 1.79  | 1.93  | 1.78  | 1.88  | 2.10  | 2.18  | 2.28  | 2.61  | 2.95  | 2.55  | 2.06   |
| 2553/54                                                     | 2.40  | 2.57  | 2.73  | 2.82  | 2.96  | 2.93  | 2.69  | 2.55  | 2.20  | 2.02  | 1.99  | 1.92  | 2.48   |
| 2554/55                                                     | 1.69  | 2.22  | 2.45  | 2.25  | 1.88  | 1.75  | 1.80  | 1.89  | 1.94  |       |       |       | 1.99   |
| <b>2. ราคามันสดเชือดแช่แข็ง 25% จนครรราชสีมา</b>            |       |       |       |       |       |       |       |       |       |       |       |       |        |
| 2547/48                                                     | 1.12  | 1.20  | 1.29  | 1.49  | 1.53  | 1.59  | 1.65  | 1.68  | 1.68  | 1.65  | 1.54  | 1.52  | 1.50   |
| 2548/49                                                     | 1.45  | 1.46  | 1.52  | 1.43  | 1.41  | 1.32  | 1.27  | 1.18  | 1.17  | 1.12  | 1.06  | 1.06  | 1.29   |
| 2549/50                                                     | 1.06  | 1.15  | 1.18  | 1.18  | 1.21  | 1.28  | 1.33  | 1.47  | 1.59  | 1.69  | 1.74  | 1.85  | 1.39   |
| 2550/51                                                     | 1.87  | 1.81  | 1.91  | 2.06  | 2.22  | 2.33  | 2.33  | 2.18  | 1.98  | 1.97  | 1.78  | 1.62  | 2.01   |
| 2551/52                                                     | 1.46  | 1.41  | 1.38  | 1.22  | 1.20  | 1.18  | 1.25  | 1.30  | 1.36  | 1.43  | 1.41  | 1.42  | 1.34   |
| 2552/53                                                     | 1.54  | 1.75  | 1.95  | 1.97  | 1.96  | 2.29  | 2.60  | 2.73  | 2.96  | 3.35  | 3.38  | 3.11  | 2.47   |
| 2553/54                                                     | 2.98  | 3.12  | 3.10  | 3.14  | 3.26  | 3.29  | 3.20  | 2.96  | 2.70  | 2.59  | 2.42  | 2.23  | 2.92   |
| 2554/55                                                     | 2.38  | 2.76  | 2.65  | 2.38  | 2.30  | 2.30  | 2.32  | 2.36  | 2.53  |       |       |       | 2.44   |
| <b>3. ราคาส่งออก เอฟ.โอ.บี.มันเส้น</b>                      |       |       |       |       |       |       |       |       |       |       |       |       |        |
| 2547/48                                                     | 3.29  | 3.29  | 3.40  | 3.76  | 4.00  | 4.36  | 4.46  | 4.51  | 4.73  | 4.83  | 4.76  | 4.73  | 4.18   |
| 2548/49                                                     | 4.56  | 4.35  | 4.21  | 4.02  | 4.04  | 3.75  | 3.86  | 3.95  | 4.35  | 4.37  | 4.25  | 4.25  | 4.16   |
| 2549/50                                                     | 4.22  | 3.94  | 4.20  | 3.96  | 3.97  | 3.96  | 3.93  | 4.28  | 4.39  | 4.63  | 4.94  | 5.24  | 4.31   |
| 2550/51                                                     | 5.56  | 5.28  | 5.48  | 5.54  | 5.68  | 5.76  | 5.92  | 5.93  | 5.91  | 6.12  | 6.26  | 5.49  | 5.74   |
| 2551/52                                                     | 5.16  | 4.88  | 4.44  | 3.92  | 4.30  | 4.47  | 4.43  | 4.38  | 4.37  | 4.42  | 4.71  | 4.81  | 4.52   |
| 2552/53                                                     | 4.97  | 5.45  | 5.63  | 5.65  | 5.65  | 5.92  | 6.17  | 6.42  | 6.54  | 6.60  | 6.73  | 6.73  | 6.04   |
| 2553/54                                                     | 6.63  | 6.21  | 7.24  | 7.83  | 8.08  | 8.43  | 8.18  | 8.09  | 7.98  | 7.71  | 7.42  | 7.55  | 7.61   |
| 2554/55                                                     | 7.80  | 7.96  | 7.89  | 7.64  | 7.36  | 6.81  | 6.96  | 7.38  | 7.32  |       |       |       | 7.46   |
| <b>4. ราคาส่งออก เอฟ.โอ.บี.มันแป้ง</b>                      |       |       |       |       |       |       |       |       |       |       |       |       |        |
| 2547/48                                                     | 7.93  | 7.83  | 7.88  | 8.88  | 9.42  | 10.44 | 11.21 | 11.10 | 11.40 | 11.21 | 9.64  | 9.51  | 9.70   |
| 2548/49                                                     | 9.47  | 9.19  | 9.30  | 8.97  | 9.01  | 8.32  | 8.49  | 8.32  | 8.39  | 8.23  | 7.77  | 7.73  | 8.60   |
| 2549/50                                                     | 7.89  | 8.45  | 8.55  | 8.94  | 8.97  | 8.36  | 9.00  | 10.13 | 10.74 | 10.97 | 11.13 | 11.35 | 9.54   |
| 2550/51                                                     | 11.99 | 11.58 | 11.98 | 12.12 | 12.66 | 13.39 | 13.59 | 13.07 | 12.63 | 12.24 | 11.25 | 10.54 | 12.25  |
| 2551/52                                                     | 9.80  | 9.65  | 9.26  | 8.71  | 8.25  | 8.61  | 9.05  | 9.25  | 9.11  | 9.45  | 9.48  | 9.51  | 9.18   |
| 2552/53                                                     | 9.79  | 10.90 | 12.56 | 13.18 | 13.18 | 13.60 | 14.68 | 15.33 | 15.88 | 18.93 | 19.12 | 15.98 | 14.43  |
| 2553/54                                                     | 15.93 | 16.23 | 16.68 | 16.68 | 16.68 | 16.93 | 16.15 | 15.50 | 14.66 | 13.71 | 13.17 | 12.60 | 15.41  |
| 2554/55                                                     | 13.27 | 13.77 | 13.93 | 13.49 | 13.48 | 12.89 | 13.08 | 13.55 | 13.58 |       |       |       | 13.45  |

ที่มา : สำนักงานเศรษฐกิจการเกษตร , กรมการค้าภายใน , สมาคมการค้ามันสำปะหลังไทย

ปริมาณการส่งออกมันสำปะหลัง

หน่วย : ตัน

|                                        | ต.ค.    | พ.ย.    | ธ.ค.    | ม.ค.    | ก.พ.    | มี.ค.   | เม.ย.   | พ.ค.    | มิ.ย.   | ก.ค.    | ส.ค.    | ก.ย.       | รวม       |
|----------------------------------------|---------|---------|---------|---------|---------|---------|---------|---------|---------|---------|---------|------------|-----------|
| <b>1. ปริมาณการส่งออกมันเส้น</b>       |         |         |         |         |         |         |         |         |         |         |         |            |           |
| 2547/48                                | 115,748 | 219,937 | 244,532 | 156,113 | 197,141 | 313,386 | 214,612 | 336,599 | 180,921 | 282,829 | 217,839 | 147,369    | 2,627,027 |
| 2548/49                                | 136,728 | 273,082 | 316,322 | 294,264 | 407,051 | 283,804 | 171,660 | 258,455 | 313,228 | 486,538 | 258,133 | 306,519    | 3,505,784 |
| 2549/50                                | 342,132 | 322,559 | 376,015 | 618,400 | 471,790 | 264,246 | 191,913 | 276,728 | 266,874 | 190,478 | 142,264 | 844,518.85 | 3,547,850 |
| 2550/51                                | 34,285  | 88,971  | 227,417 | 155,375 | 223,935 | 226,306 | 135,789 | 42,474  | 81,263  | 95,649  | 136,233 | 48,606     | 1,496,304 |
| 2551/52                                | 73,650  | 21,582  | 230,805 | 89,152  | 193,852 | 208,220 | 293,064 | 161,220 | 271,407 | 312,361 | 351,277 | 546,252    | 2,752,842 |
| 2552/53                                | 448,978 | 404,876 | 667,665 | 362,782 | 485,874 | 574,577 | 663,223 | 406,744 | 390,083 | 180,963 | 201,002 | 245,477    | 5,032,244 |
| 2553/54                                | 117,666 | 181,210 | 247,863 | 322,979 | 414,316 | 476,925 | 81,402  | 414,566 | 135,259 | 234,876 | 368,168 | 166,305    | 3,161,535 |
| 2554/55                                | 234,400 | 237,068 | 611,534 | 335,055 | 558,583 | 143,319 | 504,954 | 415,399 |         |         |         |            | 3,040,312 |
| <b>2. ปริมาณการส่งออกแป้งมันดิบ</b>    |         |         |         |         |         |         |         |         |         |         |         |            |           |
| 2547/48                                | 102,786 | 91,878  | 88,689  | 66,634  | 70,098  | 87,556  | 74,581  | 66,437  | 72,005  | 62,656  | 75,018  | 121,694    | 979,833   |
| 2548/49                                | 121,710 | 109,907 | 88,681  | 119,783 | 130,847 | 133,447 | 116,149 | 115,639 | 126,303 | 119,528 | 158,416 | 136,690    | 1,477,100 |
| 2549/50                                | 175,912 | 183,936 | 155,158 | 144,803 | 148,018 | 165,281 | 150,681 | 112,611 | 94,718  | 80,061  | 96,531  | 118,338    | 1,626,048 |
| 2550/51                                | 120,170 | 110,850 | 132,230 | 114,032 | 229,048 | 138,746 | 89,023  | 94,437  | 101,393 | 111,620 | 106,874 | 124,279    | 1,472,702 |
| 2551/52                                | 117,707 | 76,664  | 78,790  | 72,914  | 112,973 | 140,661 | 133,786 | 134,380 | 132,936 | 141,224 | 168,598 | 147,381    | 1,458,014 |
| 2552/53                                | 237,147 | 188,308 | 187,890 | 193,985 | 208,452 | 205,142 | 188,353 | 127,158 | 109,976 | 92,210  | 98,325  | 106,498    | 1,943,444 |
| 2553/54                                | 121,436 | 145,159 | 144,860 | 109,701 | 147,535 | 168,195 | 126,177 | 110,530 | 108,529 | 150,799 | 193,099 | 54,846     | 1,580,866 |
| 2554/55                                | 214,634 | 207,929 | 164,486 | 142,791 | 161,679 | 202,940 | 154,784 | 228,206 |         |         |         |            | 1,477,449 |
| <b>3. ปริมาณการส่งออกแป้งมันแปรรูป</b> |         |         |         |         |         |         |         |         |         |         |         |            |           |
| 2547/48                                | 60,540  | 53,245  | 59,571  | 51,801  | 42,143  | 53,474  | 60,525  | 63,277  | 46,155  | 46,330  | 42,275  | 47,732     | 627,068   |
| 2548/49                                | 45,758  | 50,978  | 46,046  | 45,621  | 48,813  | 65,884  | 45,164  | 61,049  | 43,391  | 49,570  | 47,470  | 52,430     | 602,174   |
| 2549/50                                | 56,268  | 66,497  | 59,760  | 33,981  | 33,802  | 40,365  | 34,101  | 48,120  | 45,854  | 34,932  | 39,654  | 33,623     | 526,957   |
| 2550/51                                | 46,829  | 42,352  | 35,327  | 33,760  | 39,408  | 44,639  | 39,620  | 44,460  | 36,823  | 50,566  | 41,555  | 53,204     | 508,543   |
| 2551/51                                | 44,049  | 42,859  | 34,754  | 35,369  | 37,431  | 53,960  | 59,438  | 54,006  | 54,073  | 52,096  | 54,155  | 51,439     | 573,628   |
| 2552/53                                | 53,193  | 58,728  | 54,383  | 56,995  | 49,170  | 63,526  | 53,228  | 41,891  | 54,182  | 50,229  | 48,915  | 46,389     | 630,829   |
| 2553/54                                | 45,231  | 65,454  | 55,714  | 57,492  | 65,885  | 72,507  | 66,302  | 58,816  | 67,032  | 56,148  | 60,676  | 189,382    | 860,639   |
| 2554/55                                | 54,837  | 62,785  | 51,937  | 52,327  | 51,678  | 68,121  | 56,928  | 69,115  |         |         |         |            | 467,728   |

ที่มา : กรมศุลกากร

## ยางพารา

|                                           | 2551   | 2552  | 2553   | 2554   | 2555 (F) |
|-------------------------------------------|--------|-------|--------|--------|----------|
| <b>1. ผลผลิตและความต้องการใช้</b>         |        |       |        |        |          |
| 1.1 สต็อกโลก (ล้านตัน)                    | 1.519  | 1.880 | 1.994  | 1.530  | na       |
| 1.2 ผลผลิตโลก (ล้านตัน)                   | 10.031 | 9.602 | 10.400 | 10.540 | na       |
| 1.3 การใช้ของโลก (ล้านตัน)                | 10.154 | 9.547 | 10.780 | 10.890 | na       |
| 1.4 ผลผลิตไทย (ล้านตัน)                   | 3.098  | 3.090 | 3.052  | 3.349  | 3.625    |
| 1.5 การใช้ภายในประเทศ (ล้านตัน)           | 0.398  | 0.399 | 0.459  | 0.487  | 0.500    |
| 1.6 ปริมาณส่งออก (ล้านตัน)                | 2.832  | 2.791 | 2.838  | 3.100  | 1.036*   |
| 1.7 สต็อกไทย (ล้านตัน)                    | 0.252  | 0.294 | 0.227  | 0.361  | na       |
| ที่มา : สศก. ,สถาบันวิจัยยาง              |        |       |        |        |          |
| หมายเหตุ (F) = พยากรณ์ , * = ม.ค.-เม.ย.55 |        |       |        |        |          |
| <b>2. ต้นทุน (บาท/กก.)</b>                | 39.70  | 41.47 | 43.17  | 52.43  | 61.65    |

|                                                      | 2551  | 2552  | 2553   | 2554   | 2555   |        |        |
|------------------------------------------------------|-------|-------|--------|--------|--------|--------|--------|
|                                                      |       |       |        |        | พ.ค.   | มิ.ย.  | % Δ    |
| <b>3. ราคา (บาท/กก.)</b>                             |       |       |        |        |        |        |        |
| 3.1 ยางแผ่นดิบชั้น 3 (เกษตรกรขายได้) <sup>1</sup>    | 76.55 | 56.36 | 102.70 | 127.96 | 100.61 | 88.29  | ↓12.25 |
| 3.2 ยางแผ่นดิบชั้น 3 (ตลาดหาคใหญ่) <sup>2</sup>      | 79.90 | 59.45 | 106.26 | 132.25 | 104.82 | 91.54  | ↓12.67 |
| 3.3 ยางแผ่นรมควันชั้น 3 (FOB. กรุงเทพฯ) <sup>3</sup> | 87.10 | 66.29 | 115.38 | 148.24 | 117.29 | 107.33 | ↓8.49  |
| 3.4 ยางแผ่นรมควันชั้น 3 (FOB. สิงคโปร์) <sup>3</sup> | 85.16 | 65.25 | 112.06 | 145.21 | 115.19 | 100.79 | ↓12.50 |

ที่มา : 1 = สศก. , 2 = สถาบันวิจัยยาง , 3 = สนง.กองทุนสงเคราะห์การทำสวนยาง

#### 4. สภาพปัญหาและการแก้ไขปัญหา

4.1 ในช่วงที่ผ่านมา (ปี 2535 - ปี 2544) ได้เกิดปัญหาราคายางพาราตกต่ำ กระทรวงเกษตรและสหกรณ์ โดยองค์การสวนยาง (อศย.) จึงได้แทรกแซงตลาดอย่างต่อเนื่อง โดยใช้เงินกู้จากธนาคารกรุงไทย รวมประมาณ 21,000 ล้านบาท เพื่อใช้หมุนเวียนรับซื้อยางและเกิดภาวะขาดทุนในการดำเนินการ ประมาณ 15,000 ล้านบาท

4.2 จัดตั้งบริษัทร่วมทุนยาง 3 ประเทศ (ไทย อินโดนีเซีย และมาเลเซีย) โดยมีวัตถุประสงค์เพื่อรักษาเสถียรภาพราคายาง ซึ่งเป็นที่คาดว่าจะทำให้ราคายางเคลื่อนไหวอยู่ในเกณฑ์สูงอย่างยั่งยืน และประเทศผู้ผลิตมีอำนาจต่อรองและการจัดการด้านการตลาด ทั้งนี้ ครม.ได้มีมติ (28 เม.ย.46) เห็นชอบให้จัดสรรเงิน 100 ล้านเหรียญสหรัฐฯ หรือ 4,400 ล้านบาท ใช้ลงทุนในบริษัทร่วมทุนฯ

## 5. สถานการณ์ยางพารา ปี 2555

5.1 การผลิต การใช้ สำนักงานเศรษฐกิจการเกษตร (สศก.) คาดการณ์ผลผลิตยางพารา ปี 2555 (ม.ย.55) ประมาณ 3.625 ล้านตัน เพิ่มขึ้นจากปี 2554 คิดเป็นร้อยละ 8.24 เนื่องจากเนื้อที่กรีดยางได้เพิ่มขึ้นและผลผลิตต่อไร่เพิ่มขึ้น จากต้นยางได้รับปริมาณน้ำฝนที่เอื้ออำนวยต่อการเจริญเติบโต รวมทั้งปริมาณน้ำยางที่คาดว่าจะออกมากขึ้นในภาคกลางและภาคตะวันออกเฉียงใต้เป็นเขตปลูกยางใหม่ สำหรับความต้องการใช้ในปี 2555 คาดว่าเพิ่มขึ้นจากปีที่ผ่านมา

5.2 ราคายางพารา เดือนมิถุนายน 2555 ราคายางแผ่นดิบชั้น 3 ที่เกษตรกรขายได้ (สศก.) ราคา ยางแผ่นดิบชั้น 3 ตลาดกลางหาดใหญ่ และราคาส่งออกยางแผ่นรมควัน ชั้น 3 F.O.B. กรุงเทพฯ เฉลี่ย กก.ละ 88.29, 91.54, 107.33 และ 100.79 บาท ปรับลดลงจากเดือนที่ผ่านมา คิดเป็นร้อยละ 12.25, 12.67, และ 8.49 ตามลำดับ เนื่องจากปริมาณยางออกสู่ตลาดมากขึ้น จากภาวะฝนทิ้งช่วง ประกอบกับผู้ประกอบการยังคงชะลอซื้อ จากความต้องการตลาดต่างประเทศยังไม่ปรับตัวเพิ่มขึ้นมากนัก โดยเฉพาะจีนที่มีสต็อกอยู่ในจำนวนค่อนข้างมาก สำหรับราคายางแผ่นรมควันชั้น 3 F.O.B. สิงคโปร์ เฉลี่ย กก.ละ 100.79 บาท ปรับลดลงจากเดือนที่ผ่านมา ร้อยละ 12.50 ตามราคาน้ำมันดิบที่ปรับตัวลดลงอย่างต่อเนื่อง รวมทั้งนักลงทุนระมัดระวังการซื้อขาย และมีการเทขายสัญญาเพื่อทำกำไร จากความไม่มั่นใจในสถานการณ์เศรษฐกิจโลก ทั้งนี้ เทียบกับช่วงเดียวกันของ ปี 2554 ราคายางพาราทั้ง 4 ประเภทข้างต้นต่ำกว่าคิดเป็นร้อยละ 34.59, 33.44, 30.05 และ 31.94 ตามลำดับ

## 6. มาตรการสำคัญในการแก้ไขปัญหาราคายางพารา

### 6.1 การประชุมของ 3 ประเทศผู้ผลิตยางพารารายใหญ่

6.1.1 สภาความร่วมมือด้านยางระหว่างประเทศ (International Tripartite Rubber Cooperation : ITRC) ประกอบด้วย ไทย มาเลเซีย และอินโดนีเซีย มีมติ (29-30 ต.ค.51) (1) เร่งรัดการปลูกทดแทนต้นยางเก่าของ 3 ประเทศ ในปี 52 จำนวน 1.06 ล้านไร่ จะลดผลผลิตได้ 2.15 แสนตัน (2) ควบคุมพื้นที่ปลูกยางไม่ให้ยางล้นตลาด (3) การชะลอการกรีดยางและขายยาง (4) สมาคมผู้ค้ายางทั้ง 3 ประเทศจะไม่ลดราคายางที่มีการตกลงไว้กับผู้ซื้อ

6.1.2 บริษัทร่วมทุนยางพาราระหว่างประเทศ (International Rubber Consortium Limited : IRCo) ซึ่งมีผู้ผลิตยางรายใหญ่ 3 ประเทศดังกล่าว ได้มีมติ (13 ธ.ค.51) ให้ลดปริมาณส่งออกยางในปี 52 รวม 700,000 ตัน

6.2 สมาคมประเทศผู้ผลิตยางธรรมชาติ (Association of Natural Rubber Producing Countries : ANRPC) ซึ่งมีสมาชิก ได้แก่ จีน อินเดีย อินโดนีเซีย มาเลเซีย ปาปัวนิวกินี สิงคโปร์ ศรีลังกา ไทย และเวียดนาม มีมติเห็นชอบในหลักการให้สมาชิก (1) ผลักดันให้เกษตรกรโค่นต้นยางเก่าอายุ 25 ปีขึ้นไป และปลูกทดแทน พื้นที่เป้าหมาย 1.06 ล้านไร่/ปี (ไทย 4 แสนไร่/ปี ซึ่งปี 52 จะลดผลผลิตได้กว่า 80,000 ตันจากที่ผลิตได้ปีละ 3.06 ล้านตัน) และ (2) ให้ลดจำนวนวันกรีดยาง จากเดิมที่กรีดยาง 3 วัน/สัปดาห์ เหลือ 2 วัน/สัปดาห์

### 6.3 มติคณะรัฐมนตรี

6.3.1 คร.ม.มีมติเมื่อ 28 ม.ค.52 (1) เห็นชอบโครงการสนับสนุนสถาบันเกษตรกรแปรรูปยางเพิ่มมูลค่า เพื่อแก้ไขปัญหาราคายางตกต่ำ ตามที่กระทรวงเกษตรฯ เสนอ โดยให้สถาบันเกษตรกรรวบรวมน้ำยางสดและ

ยางแผ่นดิบจากสมาชิก 200,000 ตัน มาแปรรูปเป็นยางแผ่นรมควัน ยางแผ่นรมควันอัดก้อน ยางแท่ง และ น้ำยางข้นแล้วเก็บสต็อกไว้รอจำหน่ายเมื่อราคาเหมาะสม (2) อนุมัติวงเงินกู้จาก ธ.ก.ส. 8,000 ล้านบาท โดยให้เร่งระบายผลผลิตเพื่อปิดบัญชีภายใน 1 ปี (ธ.ค.52) และชำระเงินคืน ธ.ก.ส.โดยเร็ว (3) อนุมัติงบกลาง 270 ล้านบาท เพื่อใช้เป็นค่าบริหารและดำเนินการโครงการฯ และ ค.ร.ม.มีมติเมื่อ 28 ก.ค.52 เห็นชอบการขยายระยะเวลาโครงการฯ จากเดิม เป็นวันที่ 31 ธ.ค.53

6.3.2 ค.ร.ม. มีมติเมื่อ 17 ก.พ.52 เห็นชอบให้จัดตั้งคณะกรรมการนโยบายยางธรรมชาติ เพื่อเป็นกลไกระดับชาติในการกำกับดูแลสินค้ายางพาราแบบครบวงจร และ 24 ก.พ.52 ค.ร.ม.มีมติรับทราบองค์ประกอบและอำนาจหน้าที่ของคณะกรรมการฯ ซึ่งมีนายกรัฐมนตรีหรือรองนายกฯ ที่นายกฯ มอบหมายเป็นประธานกรรมการ และเลขาธิการสำนักงานเศรษฐกิจการเกษตร เป็นกรรมการและเลขานุการ

6.3.3 ค.ร.ม.มีมติเมื่อ 25 ส.ค.52 อนุมัติในหลักการตามที่ประธานคณะกรรมการนโยบายยางธรรมชาติเสนอ ดังนี้ (1) ให้องค์การสวนยาง (อ.ส.ย.) กู้เงินจาก ธ.ก.ส. ในวงเงิน 5,000 ล้านบาท อัตราดอกเบี้ยร้อยละ 0 จากวงเงิน 8,000 ล้านบาท ตามที่ ค.ร.ม.ได้มีมติอนุมัติให้ดำเนินโครงการฯไว้แล้ว เพื่อใช้เป็นเงินทุนหมุนเวียนรวมทั้งดอกเบี้ยที่เกิดขึ้นในการดำเนินการซื้อขายจากสถาบันเกษตรกรที่ไม่สามารถแปรรูปหรืออัดก้อนหรือขยายยางไปต่างประเทศ โดยใช้ราคานำตลาดเป็นคร่าวๆ เพื่อให้ราคาขายสูงขึ้น มีเป้าหมายประมาณ 120,000 ตัน และให้จำหน่ายไปต่างประเทศ โดยให้กระทรวงการคลังค้ำประกัน (2) เหม่าจ่ายค่าบริหารในการดำเนินการตามข้อ (1) ให้ อ.ส.ย.ในอัตราร้อยละ 3 ของวงเงินที่ใช้ซื้อขายจริง โดยเบิกจ่ายจากงบกลาง สำหรับการกู้เงินเพื่อนำไปดำเนินการตามนโยบายดังกล่าว และให้ อ.ส.ย. ประสานงานกับสำนักงานบริหารหนี้สาธารณะเพื่อบรรจุไว้ในแผนการบริหารหนี้สาธารณะ ส่วนค่าบริหารในการดำเนินการ ให้ อ.ส.ย. ประสานงานในรายละเอียดกับ ธ.ก.ส. ต่อไป

6.3.4 ค.ร.ม.มีมติเมื่อวันที่ 4 พ.ค.53 เห็นชอบร่างยุทธศาสตร์พัฒนายางพารา พ.ศ.2552-2556 โดยกระทรวงพาณิชย์มีส่วนร่วมในการดำเนินการตามแนวทางและมาตรการ ดังนี้

(1) กลยุทธ์ที่ 2 พัฒนาระบบตลาดยางในประเทศและต่างประเทศ

- แนวทางที่ 1. การพัฒนาระบบตลาดยางในประเทศ

- แนวทางที่ 2. สนับสนุนการตลาดต่างประเทศและขยายตลาดส่งออกยางและ

ผลิตภัณฑ์ยาง

(2) กลยุทธ์ที่ 3 พัฒนาด้านอุตสาหกรรมแปรรูปยาง ผลิตภัณฑ์ยางและไม้ยางพารา

- แนวทาง สนับสนุนการใช้ยางพารา ผลิตภัณฑ์ยางและไม้ยาง

(3) กลยุทธ์ที่ 4 ปรับปรุงระบบบริหารจัดการภาครัฐ

- แนวทางที่ 1 ปรับปรุงกฎหมายและกฎระเบียบที่เป็นข้อจำกัดในการสนับสนุน

อุตสาหกรรมยางในประเทศ

- แนวทางที่ 2 ออกกฎระเบียบเพื่อสนับสนุนการใช้ผลิตภัณฑ์ยางในประเทศ

6.3.5 ค.ร.ม. มีมติเมื่อวันที่ 6 ก.ค.2553 เห็นชอบโครงการปลูกยางพาราในที่แห่งใหม่ ระยะที่ 3 พ.ศ. 2553-2555 ตาม พรบ.กองทุนสงเคราะห์การทำสวนยาง โดยส่งเสริมการปลูกยางพันธุ์ดีในเขตพื้นที่ ที่

เหมาะสม จำนวน 800,000 ไร่ แบ่งเป็น ภาคเหนือ 150,000 ไร่ ภาคตะวันออกเฉียงเหนือ 500,000 ไร่ ภาคกลาง ภาคตะวันออก และภาคใต้ จำนวน 150,000 ไร่

6.3.6 ค.ร.ม. มีมติเมื่อวันที่ 3 ส.ค.2553 อนุมัติปรับเพิ่มอัตราการจัดเก็บเงินสงเคราะห์ ตาม พ.ร.บ.กองทุนสงเคราะห์การทำสวนยาง ตามที่กระทรวงเกษตรและสหกรณ์เสนอ ดังนี้

- (1) ราคายางไม่เกินกิโลกรัมละ 40 บาท เก็บเงินสงเคราะห์ในอัตรา กิโลกรัมละ 90 สตางค์
- (2) ราคายางเกินกิโลกรัมละ 40 บาท แต่ไม่เกินกิโลกรัมละ 60 บาท เก็บเงินสงเคราะห์ในอัตรา กิโลกรัมละ 1.40 บาท
- (3) ราคายางเกินกิโลกรัมละ 60 บาท แต่ไม่เกินกิโลกรัมละ 80 บาท เก็บเงินสงเคราะห์ในอัตรา กิโลกรัมละ 2 บาท
- (4) ราคายางเกินกิโลกรัมละ 80 บาท แต่ไม่เกินกิโลกรัมละ 100 บาท เก็บเงินสงเคราะห์ในอัตรา กิโลกรัมละ 3 บาท
- (5) ราคายางเกินกิโลกรัมละ 100 บาท เก็บเงินสงเคราะห์ในอัตรา กิโลกรัมละ 5 บาท

6.3.7 ค.ร.ม. มีมติเมื่อวันที่ 24 มกราคม 2555 เห็นชอบและอนุมัติการดำเนินงานโครงการพัฒนาศักยภาพสถาบันเกษตรกรเพื่อรักษาเสถียรภาพราคายาง และแนวทางการแก้ไขปัญหาระยะสั้นสำหรับยางแผ่นรมควันของสถาบันเกษตรกรที่ยังไม่สามารถขายได้ อนุมัติงบช่วยเหลือโครงการรับจำนำข้าว 15,000 ล้านบาท อนุมัติงบกลางประจำปีงบประมาณ 2555 จำนวน 1,039.687 ล้านบาท เพื่อดำเนินงานตามโครงการ

6.4 การดำเนินการของกระทรวงพาณิชย์ ได้ดำเนินการในส่วนที่เกี่ยวข้อง ดังนี้

6.4.1 สนับสนุนให้สินค้ายางพาราเข้าไปซื้อขายในตลาดสินค้าเกษตรล่วงหน้าแห่งประเทศไทย (AFET) มากยิ่งขึ้น ซึ่งปัจจุบันราคาซื้อขายล่วงหน้ายางแผ่นรมควันชั้น 3 ในตลาด AFET ได้ใช้อ้างอิงในตลาดซื้อขายล่วงหน้า TOCOM ของประเทศญี่ปุ่นด้วยแล้ว

6.4.2 กำหนดให้สินค้ายางพารา (น้ำยางสด ยางแผ่นดิบ และเศษยาง) ต้องแสดงราคารับซื้อ

6.4.3 ตรวจสอบเครื่องชั่งน้ำหนักการซื้อขายยางพารา

6.4.4 ขอความร่วมมือผู้ประกอบการค้าปุ๋ยเคมีรายใหญ่ปรับลดราคาปุ๋ยเคมีให้สอดคล้องกับต้นทุน

## 7. แนวโน้มสถานการณ์

คาดว่าราคายางจะเคลื่อนไหวในกรอบแคบๆ จากอุปทานยางมากขึ้นตามฤดูกาล ขณะที่ความต้องการยางจากต่างประเทศคาดว่าจะคงชะลอตัว รวมถึงราคาน้ำมันที่ยังเคลื่อนไหวผันผวนจะเป็นปัจจัยลบต่อราคายาง อย่างไรก็ตาม โครงการแทรกแซงยางจากภาครัฐที่ยังดำเนินการอยู่ และความต้องการใช้ในอุตสาหกรรมยานยนต์ที่ยังมีอย่างต่อเนื่อง จะเป็นปัจจัยหนุนราคายางได้ระดับหนึ่ง

| ปี                                                                     | มค.    | กพ.      | มีค.   | เมย.   | พค.    | มิย.   | กค.    | สค.    | กย.    | ตค.                                    | พย.    | ธค.    | เฉลี่ย |
|------------------------------------------------------------------------|--------|----------|--------|--------|--------|--------|--------|--------|--------|----------------------------------------|--------|--------|--------|
| <b>1.ราคาขายแผ่นดิบชั้น 3 ที่เกษตรกรขายได้</b>                         |        |          |        |        |        |        |        |        |        | ที่มา : สำนักงานเศรษฐกิจการเกษตร       |        |        |        |
| 2551                                                                   | 77.36  | 80.99    | 79.30  | 80.84  | 85.16  | 96.05  | 99.68  | 90.05  | 89.74  | 54.51                                  | 50.81  | 34.09  | 76.55  |
| 2552                                                                   | 41.93  | 44.64    | 44.18  | 48.03  | 51.30  | 50.65  | 50.28  | 60.08  | 63.72  | 67.41                                  | 73.05  | 81.02  | 56.36  |
| 2553                                                                   | 89.21  | 92.68    | 99.96  | 107.27 | 101.31 | 105.22 | 99.71  | 96.84  | 99.37  | 102.05                                 | 112.66 | 126.11 | 102.70 |
| 2554                                                                   | 148.61 | 170.75   | 135.55 | 153.60 | 139.34 | 134.98 | 124.10 | 124.56 | 123.36 | 107.66                                 | 85.91  | 87.07  | 127.96 |
| 2555                                                                   | 94.43  | 107.45   | 105.81 | 105.34 | 100.61 | 88.29  |        |        |        |                                        |        |        | 100.32 |
| <b>2. ราคาขายแผ่นดิบชั้น 3 ตลาดหาดใหญ่</b>                             |        |          |        |        |        |        |        |        |        | ที่มา : สถาบันวิจัยยาง                 |        |        |        |
| 2551                                                                   | 80.15  | 83.61    | 81.83  | 83.83  | 92.30  | 100.56 | 100.98 | 92.40  | 91.93  | 61.20                                  | 53.29  | 36.75  | 79.90  |
| 2552                                                                   | 46.32  | 46.37    | 46.47  | 51.63  | 54.46  | 52.13  | 54.07  | 63.44  | 66.82  | 71.31                                  | 76.80  | 83.61  | 59.45  |
| 2553                                                                   | 92.78  | 95.97    | 101.41 | 112.29 | 105.64 | 109.80 | 100.03 | 99.07  | 102.67 | 106.34                                 | 118.19 | 130.96 | 106.26 |
| 2554                                                                   | 154.60 | 174.44   | 144.75 | 158.21 | 143.46 | 137.52 | 127.62 | 127.75 | 126.08 | 111.99                                 | 90.87  | 89.70  | 132.25 |
| 2555                                                                   | 100.52 | 111.02   | 108.81 | 107.69 | 104.82 | 91.54  |        |        |        |                                        |        |        | 104.07 |
| <b>3. ราคาขายแผ่นรมควันชั้น 3 ตลาดหาดใหญ่</b>                          |        |          |        |        |        |        |        |        |        | ที่มา : สถาบันวิจัยยาง                 |        |        |        |
| 2551                                                                   | 82.99  | 86.16    | 84.09  | 86.62  | 95.30  | 103.34 | 103.94 | 95.23  | 94.46  | 64.29                                  | 56.04  | 38.83  | 82.61  |
| 2552                                                                   | 48.50  | 48.63    | 49.05  | 53.56  | 56.85  | 54.35  | 56.68  | 65.93  | 69.44  | 74.07                                  | 79.96  | 87.03  | 62.00  |
| 2553                                                                   | 96.31  | 99.59    | 105.78 | 117.93 | 112.23 | 116.17 | 102.80 | 103.37 | 106.26 | 110.07                                 | 123.05 | 136.13 | 110.81 |
| 2554                                                                   | 160.86 | 180.53   | 152.75 | 164.71 | 149.36 | 141.69 | 129.73 | 131.37 | 130.33 | 115.40                                 | 93.69  | 93.77  | 137.02 |
| 2555                                                                   | 105.28 | 114.87   | 112.31 | 111.63 | 108.69 | 95.50  |        |        |        |                                        |        |        | 108.05 |
| <b>4. ราคาส่งออกยางแผ่นรมควันชั้น 3 (เอฟ.โอ.บี) ทำเรือกรุงเทพ</b>      |        |          |        |        |        |        |        |        |        | ที่มา : สนง.กองทุนสงเคราะห์การทำสวนยาง |        |        |        |
| 2551                                                                   | 87.18  | 90.47    | 88.54  | 89.35  | 97.65  | 107.36 | 107.76 | 100.24 | 99.96  | 70.27                                  | 61.59  | 44.79  | 87.10  |
| 2552                                                                   | 53.27  | 52.81    | 52.25  | 57.23  | 60.43  | 58.57  | 60.08  | 69.85  | 73.77  | 78.57                                  | 84.93  | 93.75  | 66.29  |
| 2553                                                                   | 102.44 | 103.43   | 108.37 | 124.46 | 117.64 | 117.88 | 107.99 | 105.35 | 108.39 | 115.94                                 | 130.21 | 142.48 | 115.38 |
| 2554                                                                   | 168.66 | 190.27   | 167.59 | 176.63 | 156.17 | 153.44 | 144.43 | 141.03 | 139.74 | 127.18                                 | 107.32 | 106.37 | 148.24 |
| 2555                                                                   | 115.11 | 125.38   | 122.65 | 119.64 | 117.29 | 107.33 |        |        |        |                                        |        |        | 117.90 |
| <b>5. ราคาขายแผ่นรมควันชั้น 3 ตลาดสิงคโปร์ (เอฟ.โอ.บี)</b>             |        |          |        |        |        |        |        |        |        | ที่มา : สนง.กองทุนสงเคราะห์การทำสวนยาง |        |        |        |
| 2551                                                                   | 87.06  | 90.37    | 87.17  | 88.45  | 96.81  | 105.05 | 105.46 | 97.63  | 95.68  | 66.52                                  | 57.96  | 43.81  | 85.16  |
| 2552                                                                   | 52.49  | 51.71    | 50.89  | 56.30  | 58.01  | 56.63  | 59.67  | 69.21  | 72.76  | 77.82                                  | 84.62  | 92.88  | 65.25  |
| 2553                                                                   | 101.37 | 102.73   | 106.43 | 120.76 | 107.97 | 107.75 | 100.46 | 103.54 | 107.51 | 116.60                                 | 127.85 | 141.80 | 112.06 |
| 2554                                                                   | 167.47 | 187.48   | 163.01 | 171.28 | 152.81 | 148.10 | 141.77 | 139.14 | 136.80 | 124.83                                 | 103.87 | 105.97 | 145.21 |
| 2555                                                                   | 115.18 | 123.40   | 120.52 | 118.07 | 115.19 | 100.79 |        |        |        |                                        |        |        | 115.53 |
| <b>6. ราคาขายแผ่นรมควันชั้น 3 ตลาดโตเกียว (ซี แอนด์ เอฟ)</b>           |        |          |        |        |        |        |        |        |        | ที่มา : สนง.กองทุนสงเคราะห์การทำสวนยาง |        |        |        |
| 2551                                                                   | 86.73  | 89.08    | 87.22  | 87.21  | 96.79  | 103.41 | 104.46 | 98.33  | 99.14  | 65.50                                  | 55.65  | 44.52  | 84.84  |
| 2552                                                                   | 53.65  | 50.58    | 50.33  | 55.86  | 56.41  | 55.03  | 59.02  | 68.09  | 71.39  | 79.91                                  | 85.92  | 93.49  | 64.97  |
| 2553                                                                   | 101.23 | 101.10   | 105.81 | 120.15 | 108.06 | 114.53 | 105.86 | 105.86 | 106.44 | 116.45                                 | 128.22 | 139.26 | 112.75 |
| 2554                                                                   | 166.72 | 188.23   | 158.97 | 162.69 | 149.53 | 149.47 | 142.92 | 138.95 | 133.42 | 120.24                                 | 104.57 | 104.91 | 143.39 |
| 2555                                                                   | 114.99 | 121.45   | 118.25 | 114.21 | 106.55 | 97.22  |        |        |        |                                        |        |        | 112.11 |
| <b>7. ราคาขายแผ่นรมควันชั้น 3 ตลาดสินค้าเกษตรล่วงหน้าแห่งประเทศไทย</b> |        |          |        |        |        |        |        |        |        | ที่มา : AFET                           |        |        |        |
| 2551                                                                   | 85.73  | 91.02    | 88.25  | 89.50  | 97.51  | 105.50 | 105.61 | 96.08  | 95.46  | 68.06                                  | 59.37  | 50.58  | 86.06  |
| 2552                                                                   | 53.31  | 8 ม.ค.53 | 50.99  | 57.06  | 59.61  | 57.22  | 59.33  | 68.52  | 72.41  | 77.02                                  | 84.29  | 93.75  | 66.68  |
| 2553                                                                   | 102.98 | 103.25   | 106.19 | 113.71 | 99.29  | 100.82 | 97.09  | 103.14 | 106.69 | 116.84                                 | 128.53 | 141.90 | 110.04 |
| 2554                                                                   | 167.57 | 188.37   | 159.51 | 162.82 | 148.51 | 147.36 | 143.02 | 140.26 | 137.96 | 125.30                                 | 106.26 | 108.99 | 144.66 |
| 2555                                                                   | 119.83 | 128.50   | 122.89 | 118.99 | 112.45 | 100.12 |        |        |        |                                        |        |        | 117.13 |
| <b>8. ราคาหน้ายางสด ที่เกษตรกรขายได้ (ท้องถิ่น)</b>                    |        |          |        |        |        |        |        |        |        | ที่มา : สนง.กองทุนสงเคราะห์การทำสวนยาง |        |        |        |
| 2551                                                                   | 77.05  | 82.14    | 77.98  | 77.50  | 86.81  | 97.16  | 98.23  | 84.47  | 84.98  | 52.90                                  | 52.24  | 32.56  | 75.34  |
| 2552                                                                   | 41.01  | 47.21    | 52.70  | 52.70  | 52.18  | 48.08  | 49.94  | 58.79  | 60.28  | 63.12                                  | 69.47  | 77.53  | 56.08  |
| 2553                                                                   | 87.93  | 93.80    | 100.50 | 107.47 | 96.88  | 101.54 | 97.66  | 96.57  | 98.09  | 101.69                                 | 116.47 | 125.88 | 102.04 |
| 2554                                                                   | 134.40 | 155.09   | 129.72 | 147.35 | 135.18 | 131.41 | 124.71 | 120.41 | 116.07 | 105.93                                 | 84.69  | 86.10  | 122.59 |
| 2555                                                                   | 92.10  | 107.36   | 110.64 | 104.62 | 99.15  | 83.83  |        |        |        |                                        |        |        | 99.62  |
| <b>9. ราคาส่งออก F.O.B. หน้ายางชั้น ตลาดกรุงเทพ</b>                    |        |          |        |        |        |        |        |        |        | ที่มา : สนง.กองทุนสงเคราะห์การทำสวนยาง |        |        |        |
| 2551                                                                   | 57.88  | 61.34    | 58.52  | 58.05  | 62.84  | 70.95  | 72.78  | 63.13  | 63.30  | 47.38                                  | 46.18  | 34.47  | 58.07  |
| 2552                                                                   | 39.69  | 40.76    | 43.78  | 44.37  | 43.37  | 40.89  | 39.76  | 45.55  | 47.05  | 48.99                                  | 53.26  | 58.71  | 45.52  |
| 2553                                                                   | 68.03  | 69.76    | 73.31  | 77.98  | 73.91  | 73.68  | 70.89  | 69.99  | 70.77  | 74.26                                  | 84.27  | 92.55  | 74.95  |
| 2554                                                                   | 99.87  | 110.00   | 103.58 | 109.46 | 103.18 | 99.43  | 93.50  | 91.02  | 89.55  | 84.56                                  | 71.21  | 69.82  | 93.77  |
| 2555                                                                   | 71.78  | 80.26    | 80.11  | 78.39  | 74.26  | 70.08  |        |        |        |                                        |        |        | 75.81  |
| <b>10. ราคาส่งออก F.O.B. ยางแท่ง ตลาดกรุงเทพ</b>                       |        |          |        |        |        |        |        |        |        | ที่มา : สนง.กองทุนสงเคราะห์การทำสวนยาง |        |        |        |
| 2551                                                                   | 84.94  | 87.97    | 85.00  | 85.76  | 93.94  | 104.67 | 107.14 | 99.78  | 98.76  | 70.02                                  | 60.73  | 43.05  | 85.15  |
| 2552                                                                   | 50.55  | 49.22    | 49.48  | 55.16  | 57.09  | 55.33  | 57.24  | 65.53  | 71.32  | 76.37                                  | 83.06  | 92.56  | 63.58  |
| 2553                                                                   | 101.38 | 102.69   | 107.19 | 114.07 | 98.51  | 97.97  | 96.40  | 99.97  | 103.77 | 114.31                                 | 128.16 | 141.00 | 108.79 |
| 2554                                                                   | 163.76 | 175.56   | 152.82 | 164.76 | 144.29 | 141.95 | 139.50 | 138.88 | 138.92 | 126.77                                 | 106.92 | 104.94 | 141.59 |
| 2555                                                                   | 111.81 | 118.12   | 116.74 | 115.39 | 109.66 | 96.61  |        |        |        |                                        |        |        | 111.39 |



## สถิติราคาขายส่ง ขายปลีก สินค้าไก่เนื้อ

ปี 2550 - 2555

หน่วย : บาท/กก.

| ปี                                            | ม.ค.  | ก.พ.  | มี.ค. | เม.ย. | พ.ค.  | มิ.ย. | ก.ค.  | ส.ค.  | ก.ย.  | ต.ค.  | พ.ย.  | ธ.ค.  | เฉลี่ย |
|-----------------------------------------------|-------|-------|-------|-------|-------|-------|-------|-------|-------|-------|-------|-------|--------|
| <b>ราคาขายส่งลูกไก่เนื้อทั่วไป (บาท/ตัว)</b>  |       |       |       |       |       |       |       |       |       |       |       |       |        |
| 2550                                          | 7.62  | 5.50  | 7.19  | 8.24  | 9.40  | 11.19 | 13.50 | 14.00 | 14.00 | 14.00 | 14.00 | 14.00 | 11.05  |
| 2551                                          | 12.95 | 12.50 | 15.05 | 16.00 | 15.05 | 8.57  | 11.00 | 15.90 | 13.36 | 7.14  | 8.50  | 7.70  | 11.98  |
| 2552                                          | 6.30  | 8.47  | 4.00  | 5.07  | 13.33 | 14.00 | 14.00 | 14.00 | 14.73 | 16.00 | 16.00 | 16.00 | 11.83  |
| 2553                                          | 17.50 | 18.00 | 18.00 | 18.00 | 19.56 | 19.09 | 16.40 | 12.60 | 13.64 | 14.00 | 14.00 | 15.10 | 16.32  |
| 2554                                          | 17.00 | 17.89 | 20.00 | 20.88 | 22.00 | 20.36 | 16.84 | 15.36 | 16.00 | 14.48 | 14.00 | 14.00 | 17.40  |
| 2555                                          | 14.00 | 12.33 | 5.57  | 5.88  | 10.86 | 12.00 |       |       |       |       |       |       |        |
| <b>ราคาขายส่งไก่มีชีวิตหน้าโรงฆ่า กทม.</b>    |       |       |       |       |       |       |       |       |       |       |       |       |        |
| 2550                                          | 25.57 | 26.70 | 31.50 | 31.50 | 31.50 | 33.21 | 36.25 | 36.74 | 36.55 | 33.45 | 37.41 | 37.50 | 33.16  |
| 2551                                          | 35.93 | 36.55 | 39.93 | 42.33 | 41.66 | 36.93 | 38.83 | 44.45 | 39.09 | 29.91 | 35.40 | 33.00 | 37.83  |
| 2552                                          | 35.05 | 34.79 | 31.00 | 32.63 | 38.64 | 38.50 | 38.50 | 38.55 | 40.68 | 40.62 | 38.14 | 40.50 | 37.30  |
| 2553                                          | 44.30 | 45.10 | 42.05 | 38.59 | 46.72 | 41.77 | 34.85 | 36.50 | 37.14 | 34.65 | 36.59 | 43.05 | 40.11  |
| 2554                                          | 45.10 | 47.66 | 47.59 | 52.71 | 55.33 | 50.18 | 41.13 | 40.68 | 41.36 | 39.50 | 39.50 | 39.50 | 45.02  |
| 2555                                          | 39.26 | 35.38 | 26.29 | 31.47 | 39.50 | 39.10 |       |       |       |       |       |       | 35.17  |
| <b>ราคาขายปลีกไก่สดทั้งตัว (รวมเครื่องใน)</b> |       |       |       |       |       |       |       |       |       |       |       |       |        |
| 2550                                          | 47.83 | 48.30 | 51.00 | 51.00 | 52.50 | 54.50 | 55.20 | 55.86 | 56.55 | 54.77 | 55.50 | 55.50 | 53.21  |
| 2551                                          | 55.50 | 55.58 | 57.67 | 61.81 | 63.50 | 58.95 | 59.10 | 64.83 | 62.36 | 59.00 | 59.00 | 56.00 | 59.44  |
| 2552                                          | 56.60 | 56.74 | 55.00 | 55.57 | 59.78 | 61.00 | 61.00 | 61.00 | 63.02 | 62.31 | 61.00 | 61.00 | 59.50  |
| 2553                                          | 64.38 | 65.65 | 65.50 | 64.57 | 66.61 | 65.27 | 61.00 | 61.38 | 61.00 | 61.00 | 62.16 | 65.00 | 63.63  |
| 2554                                          | 65.95 | 69.00 | 69.00 | 71.94 | 73.33 | 71.36 | 66.34 | 65.50 | 65.50 | 65.50 | 65.50 | 65.50 | 67.87  |
| 2555                                          | 65.20 | 62.26 | 53.88 | 57.68 | 63.50 | 63.30 |       |       |       |       |       |       | 60.97  |

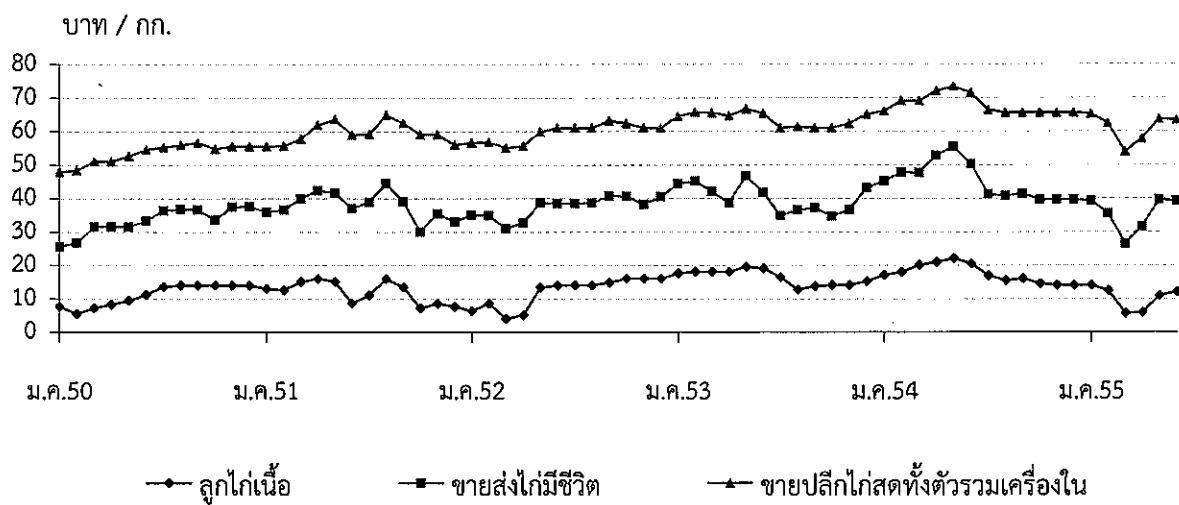



## กุ้งขาวแวนนาไม

| ๑. ผลผลิตและความต้องการใช้                                      | ปี ๒๕๕๑   | ปี ๒๕๕๒   | ปี ๒๕๕๓   | ปี ๒๕๕๔   | ปี ๒๕๕๕                |
|-----------------------------------------------------------------|-----------|-----------|-----------|-----------|------------------------|
| ผลผลิตโลก (ตัน)                                                 | ๒,๐๘๔,๐๐๐ | ๒,๑๙๒,๐๐๐ | ๒,๒๐๐,๐๐๐ | ๒,๓๓๕,๐๐๐ | ๒,๔๐๐,๐๐๐*             |
| ที่มา : สมาคมกุ้งไทย                                            |           |           |           |           |                        |
| ผลผลิตไทย (ตัน)                                                 | ๔๖๖,๓๒๙   | ๕๖๖,๙๗๐   | ๕๕๓,๙๐๙   | ๕๐๒,๑๘๘   | ๕๕๐,๐๐๐                |
| ที่มา : กรมประมง                                                |           |           |           |           |                        |
| - กุ้งขาวแวนนาไม                                                | ๔๖๔,๔๒๐   | ๕๖๕,๙๒๐   | ๕๕๑,๕๑๖   | ๕๐๐,๗๒๖   | ๕๔๘,๙๐๐                |
| - กุ้งกุลาดำ                                                    | ๑,๙๐๙     | ๑,๐๕๐     | ๒,๓๙๓     | ๑,๔๖๒     | ๑,๑๐๐                  |
| ความต้องการใช้ภายใน (ตัน)                                       | ๔๕,๐๐๐    | ๕๕,๐๐๐    | ๕๕,๐๐๐    | ๕๕,๐๐๐    | ๕๕,๐๐๐                 |
| การนำเข้า ปริมาณ (ตัน)                                          | ๑๙,๕๗๕    | ๑๙,๓๙๒    | ๒๑,๙๘๘    | ๓๐,๕๐๔    | (ม.ค.-พ.ค.)<br>๗,๐๗๘   |
| มูลค่า (ล้านบาท)                                                | ๓,๐๙๕     | ๑,๖๔๐     | ๑,๖๒๘     | ๑,๕๖๑     | ๘๙๕.๓๓                 |
| การส่งออก ปริมาณ (ตัน)                                          | ๓๕๘,๖๑๙   | ๓๙๘,๖๕๘   | ๔๒๗,๗๒๓   | ๓๙๓,๐๙๙   | (ม.ค.-พ.ค.)<br>๑๒๗,๒๖๕ |
| มูลค่า (ล้านบาท)                                                | ๘๔,๑๔๙    | ๙๓,๓๗๒    | ๑๐๑,๐๖๙   | ๑๑๐,๓๑๐   | ๓๔,๘๗๖                 |
| ที่มา : กรมศุลกากร                                              |           |           |           |           |                        |
| * ประมาณการ                                                     |           |           |           |           |                        |
| <b>๒. ราคากุ้ง ณ ตลาดกลางสัตว์น้ำ จ.สมุทรสาคร (ตลาดทะเลไทย)</b> |           |           |           |           |                        |
| กุ้งขาวแวนนาไมขนาด ๖๐ ตัว/กก.                                   | ๑๑๒       | ๑๑๓       | ๑๒๒       | ๑๔๒       | ๑๒๑<br>(มี.ย.๕๕)       |
| ๓. ปริมาณกุ้งออกสู่ตลาด ม.ค.-เม.ย.(ตัน)                         | ๑๐๐,๗๕๕   | ๑๓๐,๒๓๑   | ๑๔๐,๘๖๗   | ๑๒๒,๕๓๖   | ๙๕,๐๑๙                 |
| <b>๔. ต้นทุนการผลิต (ที่มา : กรมประมง)</b>                      |           |           |           |           |                        |
| กุ้งขาวแวนนาไม ขนาด ๖๐ ตัว/กก.                                  | ๑๑๘       | ๑๐๙       | ๑๐๙       | ๑๑๔       | ๑๑๗                    |

### ๕. สถานการณ์ปัจจุบัน

๕.๑ ผลผลิตยังออกสู่ตลาดในปริมาณมากกว่าความต้องการเป็นผลจากการส่งออกชะลอตัวจากคำสั่งซื้อจากต่างประเทศมีไม่มากและเป็นคำสั่งซื้อระยะสั้น ห้างเย็นจึงรับซื้อวัตถุดิบน้อยลงเมื่อเทียบกับปีก่อน โดยมีสาเหตุหลักจากการที่ประเทศคู่ค้าหันไปสั่งซื้อผลผลิตจากประเทศคู่แข่ง ได้แก่ เวียดนาม อินโดนีเซีย ที่เริ่มฟื้นตัวจากปัญหาโรคระบาด IMNV และมีราคาต่ำกว่ากุ้งไทย อย่างไรก็ตาม ภายหลังจากมาตรการของภาครัฐในการชดเชยส่วนต่างราคาห้างเย็นรับซื้อและราคาเป้าหมายนำตลาด ส่งผลให้ภาวะการซื้อขายกุ้งปรับตัวดีขึ้น ราคาขายส่งกุ้งขาวแวนนาไมขนาด ๖๐ ตัว/กก. ณ ตลาดกลางสัตว์น้ำ จังหวัดสมุทรสาคร (ตลาดทะเลไทย) เดือนมิถุนายน ๒๕๕๕ เฉลี่ย กก.ละ ๑๒๑ บาท สูงกว่าเดือน ก่อนเฉลี่ย กก.ละ ๓ บาท

๕.๒ การส่งออกกุ้งของไทย มีปริมาณถึงร้อยละ ๙๐ ของผลผลิตทั้งหมด และส่งออกทั้งในรูปกุ้งแช่เย็น กุ้งแช่แข็ง กุ้งแปรรูป และกุ้งกระป๋อง การส่งออกกุ้งไปต่างประเทศ ปี ๒๕๕๕ (ม.ค.-พ.ค.) มีปริมาณการส่งออกรวมทั้งสิ้น ๑๒๗,๒๖๕ ตัน มูลค่า ๓๔,๘๗๖ ล้านบาท ปริมาณลดลงจากช่วงเดียวกันของปีที่ผ่านมาร้อยละ ๕.๒๖ มูลค่าลดลงร้อยละ ๒.๕๗ (ม.ค.-พ.ค.๕๕ ; ปริมาณ ๑๓๔,๓๓๒ ตัน : มูลค่า ๓๕,๗๘๘ ล้านบาท)

### ๖. ข้อเรียกร้อง

เครือข่ายเกษตรกรผู้เลี้ยงกุ้งภาคใต้ และชมรมเกษตรกรผู้เลี้ยงภาคตะวันออก เรียกร้องให้รัฐบาลแก้ไขปัญหาราคากุ้งตกต่ำ โดยการรับจำนำกุ้งขาวแวนนาไมจากเกษตรกรโดยตรง ขนาด ๕๐ ตัว/กก. , ๖๐ ตัว/กก. และ ๗๐ ตัว/กก. ราคา กก.ละ ๑๖๐ , ๑๔๕ และ ๑๔๐ บาท ตามลำดับ

## ๗. การดำเนินการแก้ไขปัญห

กรมการค้าภายในได้เชิญประชุมหน่วยงานภาครัฐ เอกชน และองค์กรผู้เลี้ยงกุ้ง จำนวน ๒ ครั้ง เพื่อนำเสนอแนวทางการช่วยเหลือเกษตรกรผู้เลี้ยงกุ้ง และได้นำเสนอคณะกรรมการนโยบายและมาตรการช่วยเหลือเกษตรกร (คชก.) พิจารณาแก้ไขปัญหาราคากุ้งขาวแวนนาไม รวมจำนวน ๓ ครั้ง โดยสรุปมาตรการแก้ไขปัญหาดังนี้

๑. แนวทางแก้ไขปัญห าระยะเร่งด่วน แทรกแซงตลาด หนุนรงค์เพิ่มการบริโภค และเผยแพร่ประชาสัมพันธ์ต่างประเทศ ระยะกลาง สนับสนุนการจัดคลัสเตอร์ Contract Farming และการประกันภัย ระยะยาว สนับสนุนให้มีราคากลางมาตรฐานและการจัดตั้งกองทุนกุ้ง

๒. การรณรงค์เพิ่มการบริโภคภายในประเทศ ได้ประสานห้างค้าส่งค้าปลีกขนาดใหญ่ ตลาดสด รับซื้อกุ้งเพิ่มขึ้น และร่วมจัดกิจกรรมจำหน่ายกุ้งขาวฯ ราคาพิเศษ รวมทั้งขอความร่วมมือสมาคมภัตตาคารไทย ประสานแจ้งสมาชิกให้เพิ่มเมนูกุ้งในรายการอาหารของร้านอาหารและภัตตาคาร

๓. การแทรกแซงตลาดโดยกลไก คชก. คณะกรรมการ คชก. มีมติ (๒๒ พ.ค. และ ๒๖ มิ.ย.๕๕) อนุมัติเงินจ่ายขาด วงเงิน ๕๖๒.๓๘ ล้านบาท ให้กรมประมงเพื่อเป็นค่าใช้จ่ายในการดำเนินการตามโครงการรักษาเสถียรภาพราคากุ้งขาวแวนนาไม โดยระบบตลาดเครือข่ายแบบกลุ่ม (Shrimp Cluster) ปี ๒๕๕๕ โดยการประสานให้กลุ่มเกษตรกรและห้องเย็นเจรจาตกลงราคาและปริมาณซื้อขายกุ้งขาวแวนนาไม พร้อมจัดทำสัญญาตามระบบเครือข่ายแบบกลุ่ม ปริมาณเป้าหมาย ๓๐,๐๐๐ ตัน โดยเกษตรกรสามารถยื่นขอชดเชยส่วนต่างระหว่างราคาซื้อขายกับราคาเป้าหมายนำตลาดตามอัตราที่กำหนด ผ่านคณะทำงานระดับจังหวัดซึ่งจะส่งจ่ายเงินชดเชยผ่านธนาคารเพื่อการเกษตรและสหกรณ์การเกษตร ระยะเวลารับซื้อ ๑๙ มิถุนายน - ๑๘ กันยายน ๒๕๕๕ ระยะเวลาโครงการ เดือนมิถุนายน - ธันวาคม ๒๕๕๕

ผลการดำเนินการ ณ วันที่ ๓๐ มิถุนายน ๒๕๕๕ มีการจัดทำสัญญาซื้อขายแล้ว ๒๐ สัญญา (เกษตรกร ๙ จังหวัด ห้องเย็น ๗ แห่ง) ผลการซื้อขายและส่งมอบตามสัญญา (๑๙-๓๐ มิ.ย.๕๕) จำนวน ๑,๒๐๘ ตัน

## ๘. แนวโน้ม

เข้าสู่ช่วงผลผลิตออกสู่ตลาดมาก (มิ.ย.-พ.ย.๕๕) ผลผลิตมีปริมาณเพิ่มขึ้น แต่ผลจากมาตรการช่วยเหลือเกษตรกรผู้เลี้ยงกุ้งของภาครัฐ และการรณรงค์เพิ่มการบริโภคภายในประเทศ ประกอบกับเริ่มมีคำสั่งซื้อใหม่ๆ จากต่างประเทศ ทำให้ห้องเย็นรับซื้อกุ้งจากเกษตรกรเพิ่มขึ้น ราคากุ้งในภาพรวมเริ่มปรับตัวดีขึ้นจากช่วงก่อนหน้านี้ แต่จะยังไม่ปรับตัวสูงขึ้นมากนักเนื่องจากเป็นช่วงฤดูการผลิต ผลผลิตจึงมีปริมาณมากกว่าความต้องการของตลาด

\*\*\*\*\*

กรมการค้าภายใน  
กระทรวงพาณิชย์  
กรกฎาคม ๒๕๕๕

## กุ้งขาวแวนนาไม

หน่วย : บาท/กก.

|                                                                                              | ม.ค. | ก.พ. | มี.ค. | เม.ย. | พ.ค. | มิ.ย. | ก.ค. | ส.ค. | ก.ย. | ต.ค. | พ.ย. | ธ.ค. | เฉลี่ย |
|----------------------------------------------------------------------------------------------|------|------|-------|-------|------|-------|------|------|------|------|------|------|--------|
| <b>ราคาที่เกษตรกรขายได้ (ขนาด 51-60 ตัว/กก.) ที่มา : สำนักงานเศรษฐกิจการเกษตร</b>            |      |      |       |       |      |       |      |      |      |      |      |      |        |
| 2551                                                                                         | 129  | 123  | 115   | 122   | 117  | 108   | 116  | 116  | 119  | 117  | 108  | 109  | 117    |
| 2552                                                                                         | 119  | 125  | 127   | 122   | 112  | 105   | 106  | 106  | 105  | 103  | 102  | 109  | 112    |
| 2553                                                                                         | 105  | 107  | 117   | 111   | 102  | 113   | 118  | 119  | 119  | 124  | 124  | 125  | 115    |
| 2554                                                                                         | 130  | 142  | 144   | 148   | 146  | 139   | 138  | 134  | 132  | 132  | 136  | 139  | 138    |
| 2555                                                                                         | 143  | 145  | 143   | 130   | 120  | 120   |      |      |      |      |      |      | 134    |
| <b>ราคา ณ ตลาดกลางสัตว์น้ำ จ.สมุทรสาคร (ขนาด 60 ตัว/กก.) ที่มา : ชมรมผู้ค้ากุ้งสมุทรสาคร</b> |      |      |       |       |      |       |      |      |      |      |      |      |        |
| 2551                                                                                         | 120  | 111  | 110   | 118   | 109  | 107   | 112  | 112  | 121  | 114  | 100  | 109  | 112    |
| 2552                                                                                         | 124  | 131  | 128   | 120   | 108  | 101   | 106  | 106  | 108  | 102  | 107  | 110  | 113    |
| 2553                                                                                         | 109  | 118  | 125   | 110   | 110  | 128   | 129  | 120  | 123  | 125  | 128  | 133  | 122    |
| 2554                                                                                         | 136  | 148  | 151   | 153   | 146  | 141   | 138  | 132  | 131  | 134  | 141  | 148  | 142    |
| 2555                                                                                         | 147  | 148  | 137   | 119   | 118  | 121   |      |      |      |      |      |      | 132    |
| <b>ราคาผู้ส่งออกบริโภค ณ หน้าโรงงาน (ขนาด 50 ตัว/กก.) ที่มา : สมาคมอาหารแช่เยือกแข็งไทย</b>  |      |      |       |       |      |       |      |      |      |      |      |      |        |
| 2551                                                                                         | 140  | 133  | 120   | 126   | 121  | 113   | 116  | 122  | 128  | 125  | 116  | 115  | 123    |
| 2552                                                                                         | 130  | 139  | 133   | 132   | 123  | 112   | 111  | 109  | 115  | 112  | 119  | 126  | 122    |
| 2553                                                                                         | 121  | 124  | 132   | 128   | 128  | 135   | 140  | 139  | 141  | 147  | 148  | 150  | 136    |
| 2554                                                                                         | 157  | 160  | 153   | 161   | 150  | 153   | 148  | 141  | 142  | 147  | 156  | 161  | 152    |
| 2555                                                                                         | 164  | 164  | 152   | 133   | 125  | 127   |      |      |      |      |      |      | 144    |

บาท/กก.

### ราคากุ้งขาวแวนนาไม

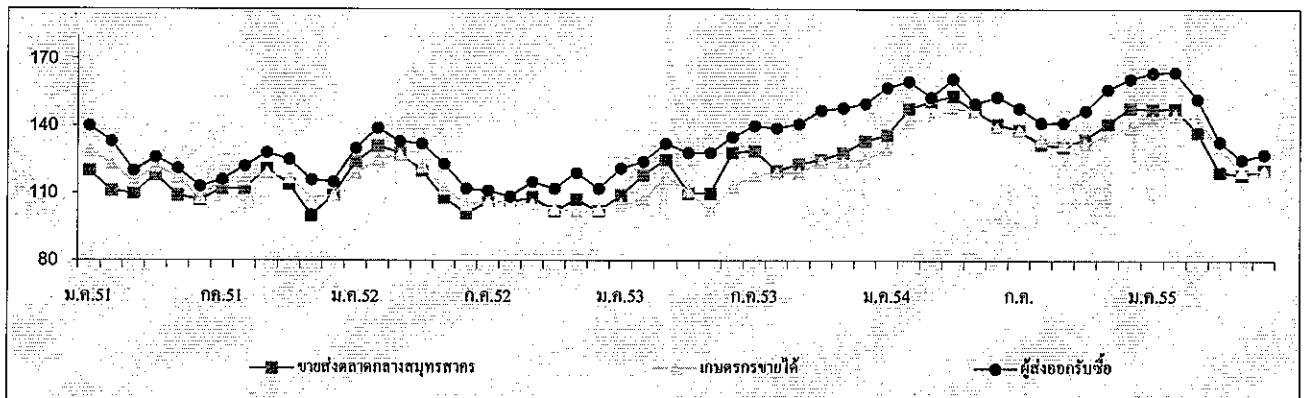

| ปริมาณรถกุ้งขาวแวนนาไมเข้าตลาดกลางสัตว์น้ำ จ.สมุทรสาคร (หน่วย : ตู้คอนเทนเนอร์) |       |       |       |       |       |       |       |       |       |       |       |       | รวม    |
|---------------------------------------------------------------------------------|-------|-------|-------|-------|-------|-------|-------|-------|-------|-------|-------|-------|--------|
| 2551                                                                            | 2,965 | 2,383 | 3,109 | 2,478 | 3,159 | 3,149 | 3,901 | 3,808 | 3,915 | 3,849 | 3,946 | 3,126 | 39,788 |
| 2552                                                                            | 2,305 | 2,261 | 2,814 | 3,028 | 3,671 | 4,348 | 3,985 | 4,540 | 4,777 | 4,585 | 3,802 | 3,160 | 43,276 |
| 2553                                                                            | 3,251 | 2,656 | 3,503 | 3,071 | 3,072 | 3,557 | 3,296 | 3,612 | 4,752 | 4,202 | 3,816 | 2,928 | 41,716 |
| 2554                                                                            | 2,561 | 1,894 | 2,880 | 2,507 | 2,609 | 3,613 | 3,394 | 3,921 | 3,852 | 2,856 | 3,063 | 2,352 | 35,502 |
| 2555                                                                            | 1,980 | 2,312 | 2,669 | 2,319 | 3,335 | 3,099 |       |       |       |       |       |       | 15,714 |

หมายเหตุ : 1 ตู้ มีกุ้งประมาณ 3 - 4 ตัน

กรมการค้าภายใน

สำนักส่งเสริมการค้าสินค้าเกษตร

กลุ่มงานปศุสัตว์และสัตว์น้ำ

# สับปะรด

มิถุนายน 2555

## 1. ผลผลิตและความต้องการใช้

|                                 | ปี 2550 | ปี 2551 | ปี 2552 | ปี 2553 | ปี 2554 | ปี 2555   |
|---------------------------------|---------|---------|---------|---------|---------|-----------|
| 1.1 ผลผลิต                      |         |         |         |         |         |           |
| - ผลผลิตโลก (ล้านตัน)           | 18.87   | 19.17   | 18.45   | 19.42   | 19.20   | 19.20     |
| - ผลผลิตไทย (ล้านตัน)           | 2.185   | 2.278   | 1.895   | 1.966   | 2.593   | 2.518     |
| 1.2 พื้นที่เก็บเกี่ยว (ไร่)     | 590,306 | 581,972 | 566,599 | 596,042 | 646,331 | 646,610   |
| 1.3 ความต้องการใช้              |         |         |         |         |         |           |
| 1) บริโภคสดภายในประเทศ(ล้านตัน) | 0.437   | 0.456   | 0.378   | 0.393   | 0.518   | 0.504     |
| 2) การส่งออก                    |         |         |         |         |         |           |
| สับปะรดกระป๋อง                  |         |         |         |         |         | (มค.-พค.) |
| - ปริมาณ (ล้านตัน)              | 0.568   | 0.619   | 0.509   | 0.519   | 0.641   | 0.251     |
| - มูลค่า (ล้านบาท)              | 14,496  | 18,740  | 15,013  | 14,684  | 20,080  | 7,505     |
| น้ำสับปะรดกระป๋อง               |         |         |         |         |         | (มค.-พค.) |
| - ปริมาณ (ล้านตัน)              | 0.133   | 0.144   | 0.141   | 0.131   | 0.140   | 0.057     |
| - มูลค่า (ล้านบาท)              | 4,196   | 5,260   | 6,316   | 6,460   | 6,718   | 2,476     |

ที่มา : กรมศุลกากร

ที่มา : สำนักงานเศรษฐกิจการเกษตร และ กรมศุลกากร

## 1.4 ผลผลิตออกสู่ตลาดมาก

เดือนเมษายน – มิถุนายน และ พฤศจิกายน – ธันวาคม

## 1.5 แหล่งเพาะปลูก

ประจวบคีรีขันธ์ ราชบุรี เพชรบุรี

|                                   |      |      |      |      |      |               |
|-----------------------------------|------|------|------|------|------|---------------|
| 2. ราคาที่เกษตรกรขายได้ (บาท/กก.) | 4.57 | 4.54 | 5.05 | 5.58 | 4.93 | 3.01          |
| (ราคาเฉลี่ยทั้งปี)                |      |      |      |      |      | (มค.-มิย. 55) |
| 3. ต้นทุนการผลิต (บาท/กก.)        | 2.61 | 2.77 | 3.53 | 3.61 | 3.25 | 3.55          |

ที่มา : สำนักงานเศรษฐกิจการเกษตร

## 4. สถานการณ์ผลิต

สำนักงานเศรษฐกิจการเกษตรประมาณการผลผลิตสับปะรดปี 2555 มีประมาณ 2.518 ล้านตัน ลดลงจากปีก่อนร้อยละ 2.89 เนื่องจากราคาในช่วงปลายปี 2554 ลดต่ำลง ทำให้เกษตรกรลดพื้นที่เพาะปลูก หันไปปลูกพืชชนิดอื่นทดแทน

## 5. สถานการณ์ตลาด

5.1 ภาวะราคา ราคาที่เกษตรกรขายได้สับปะรดโรงงานเดือนมิถุนายน 2555 เฉลี่ย กก.ละ 3.09 บาท สูงขึ้นจากเดือนพฤษภาคม 2555 (กก.ละ 2.71 บาท) แต่ลดลงกว่าเดือนมิถุนายน 2554 (กก.ละ 4.81 บาท) เนื่องจากผลผลิตออกสู่ตลาดน้อยลง ตลาดต่างประเทศยังชะงักงัน ทำให้โรงงานมีสต็อกสินค้าคงเหลืออยู่มาก ความต้องการรับซื้อผลผลิตมีน้อย





## ข้าวโพดเลี้ยงสัตว์

| 1. การผลิตและการใช้ (ล้านต.) | ปี 50/51 | ปี 51/52 | ปี 52/53 | ปี 53/54                        | ปี 54/55                       | ปี 55/56                    | Δ +/- |
|------------------------------|----------|----------|----------|---------------------------------|--------------------------------|-----------------------------|-------|
| 1.1 ผลผลิต- โลก              | 794.698  | 801.160  | 819.364  | 829.115                         | 872.983                        | 949.933 <sup>(มิย.55)</sup> | +8.81 |
| - ไทย                        | 3.890    | 4.249    | 4.616    | 4.861                           | 4.782                          | 4.813 <sup>(มิย.55)</sup>   | +0.64 |
| 1.2 ความต้องการ              | 3.964    | 3.824    | 4.275    | 4.356 <sup>(กค.53-มิย.54)</sup> | 4.525 <sup>(กค.54-พค.55)</sup> |                             |       |
| 1.3 นำเข้า(ปีการผลิต)        | 0.297    | 0.514    | 0.242    | 0.388                           | 0.168                          |                             |       |
| 1.4 ส่งออก(ปีการผลิต)        | 0.292    | 0.474    | 1.004    | 0.213                           | 0.287                          |                             |       |

ประเทศคู่ค้า ปี 53/54 ไทยนำเข้าจาก ลาว 85% กัมพูชา 15%

ไทยส่งออกไป มาเลเซีย 38% เวียดนาม 29% อินโดนีเซีย 18% ฟิลิปปินส์ 13%

ประเทศคู่แข่ง สหรัฐ 37% จีน 21% สหภาพยุโรป 7% บราซิล 7% อาเจนตินา 3% เม็กซิโก 3%

| ปี 50/51 | ปี 51/52 | ปี 52/53 | ปี 53/54 | ปี 54/55 | ปี 55/56 |
|----------|----------|----------|----------|----------|----------|
|----------|----------|----------|----------|----------|----------|

|                           |      |      |      |      |      |      |
|---------------------------|------|------|------|------|------|------|
| 2. ต้นทุนการผลิต (บ./กก.) | 4.43 | 5.86 | 5.36 | 5.71 | 5.95 | 6.16 |
|---------------------------|------|------|------|------|------|------|

แหล่งผลิตสำคัญ ปี 2555/56 (พยากรณ์ มิย.55)

| จังหวัด       | พื้นที่ (ไร่) | ผลผลิต (ตัน) | %   | ผลผลิต/ไร่ (กก.) |
|---------------|---------------|--------------|-----|------------------|
| 1. เพชรบูรณ์  | 971,010       | 667,550      | 14  | 679              |
| 2. นครราชสีมา | 835,870       | 521,580      | 11  | 618              |
| 3. เลย        | 807,540       | 541,440      | 11  | 603              |
| 4. ตาก        | 638,980       | 442,660      | 9   | 688              |
| 5. น่าน       | 599,290       | 387,900      | 8   | 645              |
| 6. เชียงราย   | 460,090       | 323,650      | 7   | 692              |
| 7. นครสวรรค์  | 284,580       | 198,420      | 4   | 693              |
| 8. ลพบุรี     | 296,770       | 187,260      | 4   | 625              |
| 9. พิษณุโลก   | 243,670       | 169,080      | 4   | 684              |
| 10. พะเยา     | 227,960       | 146,610      | 3   | 635              |
| 11. สระบุรี   | 183,610       | 131,100      | 3   | 701              |
| 12. สระแก้ว   | 153,470       | 109,120      | 2   | 707              |
| 13. อุทัยธานี | 159,250       | 109,520      | 2   | 680              |
| 14. อื่น ๆ    | 1,333,250     | 877,520      | 18  | 661              |
| รวมทั้งประเทศ | 7,195,340     | 4,813,410    | 100 | 656              |

| 3. ราคา (บาท/กก.)             | ปี 50/51 | ปี 51/52 | ปี 52/53 | ปี 53/54 | ปี 54/55 |        |
|-------------------------------|----------|----------|----------|----------|----------|--------|
| (ความผันผวนไม่เกิน 4.5%)      |          |          |          |          | พค.55    | มิย.55 |
| 3.1 เกษตรกรขายได้ทั้ง ปท.     | 7.43     | 7.04     | 6.79     | 8.30     | 8.96     | 9.09   |
| 3.2 โรงงานอาหารสัตว์รับซื้อ   | 8.41     | 8.07     | 7.71     | 9.43     | 10.17    | 10.50  |
| 3.3 ซื้อขายล่วงหน้าตลาดชิคาโก |          |          |          |          |          |        |
| - บาท/กก.                     | 6.10     | 5.96     | 4.71     | 7.19     | 7.61     | 7.55   |
| - เหรียญสหรัฐ/ตัน             | 184.14   | 171.69   | 141.54   | 234.66   | 242.22   | 237.44 |

#### 4. สภาพปัญหา

4.1 **ต้นฤดู** (ก.ค.-ธ.ค.) ปริมาณผลผลิตออกสู่ตลาดพร้อมกันจำนวนมาก (94%) โดยเฉพาะช่วง ส.ค.-พ.ย. (81%) และเป็นการเก็บเกี่ยวช่วงฤดูฝนข้าวโพดมีความชื้นสูง ส่งผลให้ราคาโน้มต่ำลง

4.2 **ปลายฤดู** (ม.ค.-มิ.ย.) ปริมาณผลผลิตออกสู่ตลาดน้อย (6%) และความชื้นลดลง ทำให้ราคาสูงขึ้น อาจส่งผลกระทบต่อผู้ใช้วัตถุดิบอาหารสัตว์

#### 5. มาตรการแก้ไข

รัฐบาลได้มีการแก้ไขปัญหาความเดือดร้อนของเกษตรกรผู้ปลูกข้าวโพดและผู้ใช้ข้าวโพดเป็น วัตถุดิบใน 2 กรณี โดย

- กรณีที่ผลผลิตมีปริมาณมาก รัฐบาลจะใช้นโยบายช่วยเหลือเกษตรกร โดยการแทรกแซงตลาดด้วย วิธีการรับจำนำเช่นในปี 2548/49 และปี 2551/52 หรือโครงการประกันรายได้ในปี 2552/53 และปี 2553/54 เป็นต้น

- กรณีที่ปริมาณผลผลิตมีน้อย ขาดแคลน รัฐบาลจะช่วยเหลือผู้เกี่ยวข้องซึ่งใช้ข้าวโพดเป็นวัตถุดิบ โดยใช้มาตรการการนำเข้าข้าวโพดจากต่างประเทศ โดยมีรายละเอียดดังนี้

5.1 **มาตรการแทรกแซงตลาด** ปี 2548/49 คชก. มีมติ (9 ก.ย. 48 และ 6 ม.ค.49) อนุมัติให้ อคส.และ ธ.ก.ส.รับจำนำข้าวโพดเลี้ยงสัตว์จากเกษตรกร โดยตรง ปริมาณ 500,000 ตันเมล็ด กำหนดราคารับจำนำ ข้าวโพดเมล็ด ความชื้น 14.5% ในระหว่างเดือนกันยายน-พฤศจิกายน 2548 กก.ละ 4.75 บาทและเดือน ธันวาคม 2548 – มกราคม 2549 กก.ละ 5.00 บาท สำหรับระดับความชื้นอื่นให้รับเพิ่มลดตามเกณฑ์ที่เคย ปฏิบัติ ทั้งนี้ ความชื้นไม่เกิน 30% ระยะเวลารับจำนำ กันยายน 2548 ถึงมกราคม 2549 ระยะเวลาได้ถอน ภายใน 3 เดือนนับถัดจากเดือนที่รับจำนำและให้มีคณะกรรมการระบายข้าวโพดพิจารณาปริมาณและราคา ที่จำหน่ายได้ก่อนครบกำหนดได้ถอน

ปี 2549/50 และ ปี 2550/51 ราคาข้าวโพดสูงขึ้นทั้งระบบเนื่องจากปริมาณผลผลิตลดลง ขณะที่ความต้องการใช้เพิ่มขึ้นตามการขยายตัวของ การเลี้ยงสัตว์ในเชิงพาณิชย์ การส่งออกอยู่ในเกณฑ์ดี อย่างต่อเนื่อง ราคาข้าวโพดทั่วโลกอยู่ในเกณฑ์สูง

5.2 **มาตรการแทรกแซงตลาด** ปี 2551/52 คชก. มีมติ (14 ต.ค.51) และ ครม. มีมติ (28 ต.ค., 30 ธ.ค.51, 17 ก.พ.52) อนุมัติให้ดำเนินโครงการแทรกแซงตลาดข้าวโพดเลี้ยงสัตว์ ปี 2551/52 โดยการรับจำนำ ปริมาณ 1,500,000 ตันเมล็ด ราคารับจำนำข้าวโพดเมล็ด ความชื้น 14.5% กก.ละ 8.50 บาท ระยะเวลารับจำนำ พ.ย.51-มี.ค.52 ระยะเวลาได้ถอนภายใน 3 เดือนนับถัดจากเดือนที่รับจำนำ

5.3 **มาตรการประกันรายได้เกษตรกรผู้ปลูกข้าวโพดเลี้ยงสัตว์ ปี 2552/53** ครม.มีมติเมื่อ 14 ก.ค., 11 ส.ค. 52, เห็นชอบให้ดำเนินโครงการประกันรายได้เกษตรกรผู้ปลูกข้าวโพดเลี้ยงสัตว์ ปี 2552/53 โดย 1) กำหนด ราคาประกันข้าวโพดเมล็ดความชื้น 14.5% กก.ละ 7.10 บาท 2) กำหนดเป้าหมายให้เกษตรกรรายครัวเรือนใช้ สิทธิเพื่อขอรับเงินชดเชยส่วนต่างราคาประกันกับเกณฑ์กลางอ้างอิงได้ในปริมาณที่ผลิตจริงแต่ไม่เกิน ครัวเรือนละ 20 ตัน ธ.ก.ส. ทำสัญญากับเกษตรกรที่ประสงค์จะเข้าร่วมโครงการฯ เดือน ส.ค.-พ.ย.52 และ 3) เกษตรกรใช้สิทธิประกันรายได้ (ขอรับชดเชย) ได้ทันทีตั้งแต่วันทำสัญญา แต่ต้องไม่เกิน 28 ก.พ.53

5.4 **มาตรการประกันรายได้เกษตรกรผู้ปลูกข้าวโพดเลี้ยงสัตว์ ปี 2553/54** ครม.มีมติเมื่อ 29 มิ.ย.30 พ.ย.53 เห็นชอบตามที่คณะกรรมการนโยบายข้าวโพดเลี้ยงสัตว์เสนอ โดยให้ดำเนินโครงการประกันรายได้เกษตรกร ผู้ปลูกข้าวโพดเลี้ยงสัตว์ ปี 2553/54 โดย 1) กำหนดราคาประกันข้าวโพดเมล็ดความชื้น 14.5% กก.ละ 7.14 บาท 2) เกษตรกรขอใช้สิทธิเพื่อขอรับเงินชดเชยส่วนต่างราคาประกันกับเกณฑ์กลางอ้างอิงได้ในปริมาณที่ผลิตจริง แต่ไม่เกินครัวเรือนละ 20 ตัน ระยะเวลาขึ้นทะเบียน 15 พ.ค.-ธ.ค.53 ทำสัญญากับ ธ.ก.ส. 15 มิ.ย.53-ม.ค.54 และ 3) เกษตรกรใช้สิทธิประกันรายได้ (ขอรับชดเชย) ได้ทันทีตั้งแต่วันเก็บเกี่ยว แต่ต้องไม่เกิน 28 ก.พ.54

#### 5.5 นโยบายและมาตรการนำเข้าข้าวโพดเลี้ยงสัตว์ ปี 2555

5.5.1 **คณะรัฐมนตรีมีมติ (15 พ.ย.54) เห็นชอบตามมติคณะกรรมการนโยบายอาหาร (2 พ.ย.54) ให้กำหนดนโยบายและมาตรการนำเข้าข้าวโพดเลี้ยงสัตว์ ดังนี้**



| ข้อผูกพัน/กฎหมาย                                                                                                                                                                                           | มาตรการที่กำหนด ปี 2555                                                                                                                                                                                                          |
|------------------------------------------------------------------------------------------------------------------------------------------------------------------------------------------------------------|----------------------------------------------------------------------------------------------------------------------------------------------------------------------------------------------------------------------------------|
| (1) WTO - โควตา 54,700 ตัน<br>- อากรในโควตา 20%<br>- อากรนอกโควตา 73%<br>- ค่าธรรมเนียมพิเศษตันละ 180 บาท                                                                                                  | - อากรในโควตาร้อยละ 20 ปริมาณโควตา 54,700 ตันตามที่ผูกพัน โดยให้ อคส.เป็นผู้นำเข้า<br>- อากรนำเข้านอกโควตาร้อยละ 73 และค่าธรรมเนียมพิเศษตันละ 180 บาท                                                                            |
| (2) AFTA - อากร 0%                                                                                                                                                                                         | - อากรนำเข้าร้อยละ 0 ระยะเวลานำเข้าระหว่างวันที่ 1 มีนาคมถึงวันที่ 31 กรกฎาคม 2555 ผู้นำเข้าต้องปฏิบัติตามข้อกำหนดมาตรฐานและควบคุมการนำเข้าตามพรบ.ควบคุมคุณภาพอาหารสัตว์ พ.ศ. 2525 สำหรับ อคส.นำเข้าได้ไม่จำกัดเวลานำเข้า        |
| ข้อผูกพัน/กฎหมาย                                                                                                                                                                                           | มาตรการที่กำหนด ปี 2555                                                                                                                                                                                                          |
| (3) ACMECS                                                                                                                                                                                                 | - อากรนำเข้าร้อยละ 0 ระยะเวลานำเข้าระหว่างวันที่ 1 มีนาคมถึงวันที่ 31 กรกฎาคม 2555                                                                                                                                               |
| (4) FTA ไทย-นิวซีแลนด์ - อากร 0%<br>ไทย-ญี่ปุ่น(JTEPA) - อากร 0%<br>ไทย-ออสเตรเลีย<br>- โควตา 7,696.84 ตัน<br>- อากรในโควตา 10.67 %<br>- อากรนอกโควตา 65.70 %<br>ความตกลงอาเซียน-ญี่ปุ่น(AJCEP)-อากร 12.7% | - อากรนำเข้าร้อยละ 0<br>- อากรในโควตาร้อยละ 10.67 ปริมาณโควตา 7,696.84 ตันตามที่ผูกพัน โดยให้ อคส.เป็นผู้นำเข้า<br>- อากรนำเข้านอกโควตาร้อยละ 65.70                                                                              |
| อาเซียน-เกาหลี (AKFTA)<br>- อากรนำเข้าในโควตา 8.89%                                                                                                                                                        | - อากรนำเข้าในโควตาร้อยละ 12.7% ระยะเวลานำเข้าระหว่างวันที่ 1 มกราคมถึงวันที่ 31 มีนาคม 2555<br>- อากรนำเข้าในโควตาร้อยละ 10.9% ระยะเวลานำเข้าระหว่างวันที่ 1 เมษายนถึงวันที่ 31 ธันวาคม 2555<br>- อากรนำเข้าในโควตาร้อยละ 8.89% |
| (5) การนำเข้าทั่วไป<br>- อากรนำเข้า กก.ละ 2.75 บาท<br>- ค่าธรรมเนียมพิเศษตันละ 1,000 บาท                                                                                                                   | - อากรนำเข้า กก.ละ 2.75 บาท และค่าธรรมเนียมพิเศษตันละ 1,000 บาท<br><br>ทั้งนี้การนำเข้า นอกเหนือจากปริมาณในโควตาให้นำเข้าได้ไม่จำกัดปริมาณและช่วงเวลานำเข้า                                                                      |

5.5.2 คณะรัฐมนตรีมีมติเมื่อวันที่ (24 เม.ย.55) เห็นชอบให้องค์การคลังสินค้า (อคส.) ดำเนินการนำเข้าข้าวโพดเลี้ยงสัตว์ตามแผนการดำเนินการนำเข้าและการส่งมอบให้ผู้ซื้อ (ระบายจำหน่าย) ตามที่ อคส. เสนอ โดยเป็นข้าวโพดเลี้ยงสัตว์ (เมล็ด) ชนิดคึกจากสาธารณรัฐประชาธิปไตยประชาชนลาว ปริมาณ 30,000 ตัน ระยะเวลานำเข้าเดือน พฤษภาคม – มิถุนายน 2555 เพื่อจำหน่ายให้แก่เกษตรกรผู้เลี้ยงสัตว์รายย่อยภายในประเทศในราคาต่ำกว่าราคารับซื้อของเกษตรกรผู้เลี้ยงสัตว์รายย่อยที่ซื้ออยู่ โดยเร่งนำเข้าก่อนผลผลิตฤดูกาลใหม่จะออกสู่ตลาดในช่วงเดือน กรกฎาคม 2555 เพื่อไม่ให้ส่งผลกระทบต่อราคาข้าวโพดเลี้ยงสัตว์ที่เกษตรกรขายได้ในประเทศตกต่ำ

## 6. ผลการดำเนินการ

6.1 ปี 2551/52 1) เมื่อ 8 ส.ค.51 ได้ประสานเชื่อมโยงสหกรณ์ผู้เลี้ยงไก่ไข่แปดครัว จำกัด กับผู้ค้าในพื้นที่ จ.สระแก้ว ให้มีการซื้อขายข้าวโพดกันโดยตรง และได้มีการตกลงซื้อขายรวม 405 ตัน (กก.ละ 9.70-9.90 บาท) ส่งมอบ 10-12 ส.ค.51 2) เมื่อ 28 ส.ค.51 ประชุมแก้ไขปัญหาราคาข้าวโพดตกต่ำ 3) เมื่อ 28 ต.ค.51, 30 ธ.ค.51, 17 ก.พ. 52 ครม. มีมติเห็นชอบให้ดำเนินโครงการแทรกแซงตลาดข้าวโพดเลี้ยงสัตว์ ปี 2551/52 โดยการรับจำนำเป้าหมาย 1,500,000 ตันเมล็ด ราคาปรับจำนำข้าวโพดเมล็ดความชื้น 14.5% กก.ละ 8.50 บาท ระยะเวลาปรับจำนำ พ.ย. 51-มี.ค.52 วงเงินรับจำนำเกษตรกรรายละ 100,000 บาท ผลการดำเนินการ อคส. รับจำนำช่วงแรก

(11 พ.ย.-16 ธ.ค.51) ปริมาณ 630,690 ตัน ช่วง 2 (15 ม.ค.-31 มี.ค.52) รับจำหน่ายได้ 371,220 ตัน รวมปริมาณ 1,001,925 ตัน จำนวนเกษตรกร 76,670 ราย

6.2 โครงการประกันรายได้เกษตรกรผู้ปลูกข้าวโพดเลี้ยงสัตว์ปี 2552/53 ครม.มีมติเมื่อ 14 ก.ค., 11 ส.ค. 52, เห็นชอบให้ดำเนินโครงการประกันรายได้เกษตรกรผู้ปลูกข้าวโพดเลี้ยงสัตว์ปี 2552/53 โดย 1) กำหนดราคาประกันข้าวโพดเมล็ดความชื้น 14.5% กก.ละ 7.10 บาท 2) กำหนดเป้าหมายให้เกษตรกรรายครัวเรือนใช้สิทธิเพื่อขอรับเงินชดเชยส่วนต่างราคาประกันกับเกณฑ์กลางอ้างอิงได้ในปริมาณที่ผลิตจริงแต่ไม่เกินครัวเรือนละ 20 ตัน ธ.ก.ส. ทำสัญญากับเกษตรกรที่ประสงค์จะเข้าร่วมโครงการฯ เดือน ส.ค.-พ.ย.52 และ 3) เกษตรกรใช้สิทธิประกันรายได้ (ขอรับชดเชย) ได้ทันทีตั้งแต่วันที่ทำสัญญา แต่ต้องไม่เกิน 28 ก.พ.53 ผลดำเนินการ เกษตรกรขึ้นทะเบียน 400,328 ราย ทำสัญญากับ ธ.ก.ส. (ณ 30 ธ.ค.53) 398,396 ราย ธ.ก.ส.จ่ายเงินแล้ว เกษตรกร 379,763 ราย 467,049 สัญญา จำนวนเงิน 5,637.123 ล้านบาท

6.3 โครงการประกันรายได้เกษตรกรผู้ปลูกข้าวโพดเลี้ยงสัตว์ปี 2553/54 ครม.มีมติเมื่อ 29 มิ.ย., 30 พ.ย.53 เห็นชอบตามที่คณะกรรมการนโยบายข้าวโพดเลี้ยงสัตว์เสนอ โดยให้ดำเนินโครงการประกันรายได้เกษตรกรผู้ปลูกข้าวโพดเลี้ยงสัตว์ปี 2553/54 โดย 1) กำหนดราคาประกันข้าวโพดเมล็ดความชื้น 14.5% กก.ละ 7.14 บาท 2) เกษตรกรขอใช้สิทธิเพื่อขอรับเงินชดเชยส่วนต่างราคาประกันกับเกณฑ์กลางอ้างอิงได้ในปริมาณที่ผลิตจริงแต่ไม่เกินครัวเรือนละ 20 ตัน ระยะเวลาขึ้นทะเบียน 15 พ.ค.-ธ.ค.53 ทำสัญญากับ ธ.ก.ส. 15 มิ.ย.53-ม.ค.54 และ 3) เกษตรกรใช้สิทธิประกันรายได้ (ขอรับชดเชย) ได้ทันทีตั้งแต่วันที่เก็บเกี่ยว แต่ต้องไม่เกิน 28 ก.พ.54 ผลดำเนินการ เกษตรกรขึ้นทะเบียน 492,249 ราย ผ่านประชาคม 463,027 ราย ธ.ก.ส.ทำสัญญา 462,906 ราย และเนื่องจากราคาเกณฑ์กลางอ้างอิงสูงกว่าราคาประกัน จึงไม่มีเกษตรกรส่วนต่าง ขณะนี้หมดระยะเวลาใช้สิทธิประกันรายได้แล้ว

#### 7. สถานการณ์ปี 2554/55 และแนวโน้ม

สถานการณ์ในประเทศ เป็นช่วงปลายฤดู ปริมาณผลผลิตออกสู่ตลาดน้อยและอยู่ในมือพ่อค้าที่ชะลอการจำหน่าย ในขณะที่โรงงานอาหารสัตว์มีความต้องการใช้และเก็บสต็อก จึงเสนอซื้อสูงเพื่อจูงใจให้พ่อค้านำสินค้าออกมาจำหน่าย ราคาจึงปรับตัวสูงขึ้น

ต่างประเทศ ราคาชิคาโกปรับตัวลดลงเมื่อเทียบกับเดือนก่อน เนื่องจากภาวะการส่งออกข้าวโพดของสหรัฐฯ ชะลอตัวลง และอุตสาหกรรมเอทานอลของสหรัฐก็ชะลอตัวลง

| ราคา                         | มีย.54 | พค.55  | มีย.55 | ±%    |
|------------------------------|--------|--------|--------|-------|
| จ.เพชรบูรณ์                  | 8.37   | 9.11   | 9.59   | 5.27  |
| โรงงานอาหารสัตว์รับซื้อ กทม. | 9.51   | 10.17  | 10.50  | 3.24  |
| ซื้อขายล่วงหน้าตลาดชิคาโก    |        |        |        |       |
| - บาท/กก.                    | 8.69   | 7.61   | 7.55   | -0.79 |
| - เหรียญสหรัฐ/ตัน            | 283.72 | 242.22 | 237.44 | -1.97 |

\*\*\*\*\*

สำนักส่งเสริมการค้าข้าวและพืชไร่

กรมการค้าภายใน

กรกฎาคม 2555

มีรายเดือน55รายเดือนข้าวโพดข้าวโพด/

|                                                                                       | ก.ค.   | ส.ค.   | ก.ย.   | ต.ค.   | พ.ย.   | ธ.ค.   | ม.ค.   | ก.พ.   | มี.ค.  | เม.ย.  | พ.ค.   | มิ.ย.  | เฉลี่ย |
|---------------------------------------------------------------------------------------|--------|--------|--------|--------|--------|--------|--------|--------|--------|--------|--------|--------|--------|
| <b>1.ราคาที่ยกษตรกรขายได้ (ความชื้นไม่เกิน 14.5%) ที่ท่า สำนักงานเศรษฐกิจการเกษตร</b> |        |        |        |        |        |        |        |        |        |        |        |        |        |
| 2549/50                                                                               | 5.53   | 5.34   | 5.15   | 5.39   | 5.39   | 5.83   | 6.53   | 7.02   | 7.10   | 7.06   | 6.81   | 6.63   | 6.15   |
| 2550/51                                                                               | 6.16   | 5.99   | 6.66   | 7.28   | 7.19   | 7.26   | 7.48   | 7.69   | 8.38   | 8.56   | 8.31   | 8.16   | 7.43   |
| 2551/52                                                                               | 9.85   | 8.58   | 7.67   | 6.69   | 6.69   | 6.13   | 6.51   | 6.45   | 6.26   | 6.94   | 6.20   | 6.51   | 7.04   |
| 2552/53                                                                               | 6.42   | 5.19   | 5.09   | 5.18   | 6.08   | 6.83   | 6.93   | 7.17   | 7.61   | 8.16   | 8.32   | 8.47   | 6.79   |
| 2553/54                                                                               | 8.74   | 8.34   | 8.09   | 7.89   | 7.94   | 8.00   | 8.21   | 8.38   | 8.36   | 8.87   | 8.62   | 8.13   | 8.30   |
| 2554/55                                                                               | 8.02   | 7.22   | 7.43   | 7.76   | 8.39   | 8.54   | 8.61   | 8.67   | 8.48   | 9.18   | 8.96   | 9.09   | 8.36   |
| <b>2.ราคา จ.เพชรบูรณ์</b>                                                             |        |        |        |        |        |        |        |        |        |        |        |        |        |
| 2549/50                                                                               | 5.74   | 5.31   | 5.16   | 5.45   | 5.80   | 6.43   | 6.92   | 7.29   | 7.29   | 7.18   | 6.72   | 6.29   | 6.30   |
| 2550/51                                                                               | 6.74   | 6.50   | 6.87   | 7.49   | 7.62   | 7.73   | 7.73   | 7.88   | 8.23   | 8.60   | 8.55   | 8.47   | 7.70   |
| 2551/52                                                                               | 9.34   | 8.77   | 7.94   | 7.11   | 7.05   | 6.09   | 6.25   | 6.42   | 6.59   | 6.95   | 6.47   | 6.57   | 7.13   |
| 2552/53                                                                               | 6.17   | 5.70   | 5.65   | 5.79   | 6.40   | 7.34   | 7.44   | 7.42   | 7.99   | 8.42   | 8.60   | 8.92   | 7.15   |
| 2553/54                                                                               | 8.89   | 8.28   | 8.49   | 8.41   | 8.45   | 8.48   | 8.58   | 8.71   | 8.93   | 9.58   | 9.01   | 8.37   | 8.68   |
| 2554/55                                                                               | 8.09   | 8.35   | 8.31   | 8.45   | 8.76   | 8.91   | 9.03   | 9.03   | 9.11   | 9.26   | 9.11   | 9.59   | 8.83   |
| <b>3.ราคาที่ใช้ใส่ส่งออกรับซื้อ ณ ตลาด กทม.</b>                                       |        |        |        |        |        |        |        |        |        |        |        |        |        |
| 2549/50                                                                               | -      | -      | 5.48   | 5.88   | 5.99   | 6.77   | 7.07   | 7.21   | -      | -      | -      | -      | 6.40   |
| 2550/51                                                                               | -      | 6.92   | 7.39   | 8.06   | 7.82   | 7.87   | 8.04   | 8.17   | 8.29   | 8.37   | 8.29   | 8.66   | 7.99   |
| 2551/52                                                                               | 10.26  | 9.97   | 8.38   | 7.69   | -      | 5.95   | 6.12   | 6.23   | 5.92   | 6.13   | 6.22   | 6.64   | 7.23   |
| 2552/53                                                                               | 6.46   | 5.73   | 5.86   | 5.97   | 6.56   | 7.28   | 7.36   | 7.19   | 7.23   | -      | -      | -      | 6.63   |
| 2553/54                                                                               | -      | -      | -      | 8.19   | 8.38   | 8.32   | 8.25   | 8.41   | 8.84   | 9.09   | 9.34   | 8.57   | 8.60   |
| 2554/55                                                                               | 8.22   | 8.17   | 8.81   | 8.75   | 8.73   | 8.80   | 8.99   | 8.85   | 8.34   | 8.35   | 8.35   | 8.35   | 8.56   |
| <b>4.ราคาที่ใช้โรงงานอาหารสัตว์รับซื้อ ณ ตลาด กทม.</b>                                |        |        |        |        |        |        |        |        |        |        |        |        |        |
| 2549/50                                                                               | 6.35   | 5.91   | 5.93   | 6.36   | 6.39   | 7.08   | 7.47   | 8.07   | 8.03   | 7.82   | 7.41   | 7.37   | 7.02   |
| 2550/51                                                                               | 7.32   | 7.15   | 7.84   | 8.38   | 8.21   | 8.23   | 8.36   | 8.40   | 8.97   | 9.36   | 9.23   | 9.47   | 8.41   |
| 2551/52                                                                               | 10.67  | 10.07  | 8.95   | 7.99   | 7.91   | 6.97   | 7.34   | 7.46   | 7.58   | 7.55   | 7.18   | 7.22   | 8.07   |
| 2552/53                                                                               | 6.33   | 6.19   | 6.12   | 6.25   | 7.03   | 7.78   | 8.05   | 8.30   | 8.77   | 9.08   | 9.17   | 9.44   | 7.71   |
| 2553/54                                                                               | 9.34   | 8.88   | 9.08   | 9.03   | 9.08   | 9.02   | 9.28   | 9.46   | 9.86   | 10.41  | 10.20  | 9.51   | 9.43   |
| 2554/55                                                                               | 8.81   | 9.01   | 9.05   | 9.20   | 9.67   | 9.82   | 9.98   | 10.07  | 10.20  | 10.43  | 10.17  | 10.50  | 9.74   |
| <b>5.ราคาซื้อขายล่วงหน้าตลาดชิคาโก</b>                                                |        |        |        |        |        |        |        |        |        |        |        |        |        |
| 2549/50                                                                               | 3.66   | 3.42   | 3.57   | 4.47   | 5.13   | 5.23   | 5.55   | 5.81   | 5.56   | 4.98   | 5.07   | 5.20   | 4.80   |
| 2550/51                                                                               | 4.34   | 4.46   | 4.75   | 4.83   | 5.11   | 5.65   | 6.41   | 6.65   | 6.81   | 7.41   | 7.58   | 9.17   | 6.10   |
| 2551/52                                                                               | 8.55   | 7.35   | 7.37   | 5.62   | 5.17   | 5.01   | 5.39   | 5.04   | 5.32   | 5.43   | 5.74   | 5.57   | 5.96   |
| 2552/53                                                                               | 4.48   | 4.40   | 4.31   | 4.91   | 5.13   | 5.17   | 5.04   | 4.75   | 4.68   | 4.51   | 4.67   | 4.45   | 4.71   |
| 2553/54                                                                               | 4.79   | 5.13   | 5.87   | 6.46   | 6.52   | 6.99   | 7.68   | 8.39   | 8.21   | 8.97   | 8.61   | 8.69   | 7.19   |
| 2554/55                                                                               | 8.14   | 8.43   | 8.29   | 7.72   | 7.67   | 7.42   | 7.87   | 7.78   | 7.90   | 7.76   | 7.61   | 7.55   | 7.85   |
| <b>6.ราคาซื้อขายล่วงหน้าตลาดชิคาโก (ดอลลาร์สหรัฐ/ตัน)</b>                             |        |        |        |        |        |        |        |        |        |        |        |        |        |
| 2549/50                                                                               | 95.94  | 90.53  | 95.21  | 119.36 | 140.03 | 145.59 | 153.85 | 162.16 | 158.08 | 142.52 | 145.75 | 149.96 | 133.25 |
| 2550/51                                                                               | 128.31 | 130.24 | 138.17 | 140.86 | 150.18 | 166.81 | 192.33 | 203.15 | 215.59 | 233.59 | 235.34 | 275.12 | 184.14 |
| 2551/52                                                                               | 254.37 | 216.27 | 214.02 | 162.83 | 146.78 | 142.43 | 153.47 | 142.15 | 148.19 | 152.43 | 165.03 | 162.36 | 171.69 |
| 2552/53                                                                               | 130.90 | 128.77 | 126.90 | 146.43 | 153.50 | 155.10 | 151.88 | 142.80 | 143.13 | 138.92 | 143.67 | 136.49 | 141.54 |
| 2553/54                                                                               | 147.53 | 160.53 | 189.44 | 214.75 | 217.38 | 231.14 | 250.06 | 271.78 | 269.12 | 296.29 | 284.17 | 283.72 | 234.66 |
| 2554/55                                                                               | 269.14 | 280.78 | 271.28 | 248.75 | 246.82 | 237.06 | 248.33 | 252.08 | 256.18 | 250.01 | 242.22 | 237.44 | 253.34 |

(ก่อนปี 50 พิกัด 1005900020)

ปริมาณนำเข้า-ส่งออก

(ตั้งแต่ปี 50 พิกัด 10059090002, 10059090009)

หน่วย : ตัน

|                     | ก.ค.   | ส.ค.   | ก.ย.    | ต.ค.    | พ.ย.    | ธ.ค.   | ม.ค.   | ก.พ.   | มี.ค.  | เม.ย.  | พ.ค.   | มิ.ย.  | รวม       |
|---------------------|--------|--------|---------|---------|---------|--------|--------|--------|--------|--------|--------|--------|-----------|
| <b>ปริมาณนำเข้า</b> |        |        |         |         |         |        |        |        |        |        |        |        |           |
| 2548/49             | 1,540  | 510    | 5,610   | 5,210   | 7,870   | 12,100 | 6,184  | 5,692  | 12,814 | 15,549 | 26,507 | 9,387  | 108,973   |
| 2549/50             | 144    | 3,573  | 4,808   | 9,729   | 21,510  | 29,509 | 806    | 8,319  | 11,614 | 321    | 169    | 184    | 90,687    |
| 2550/51             | 51,318 | 5,727  | 2,771   | 22,457  | 30,300  | 66,652 | 51,318 | 24,438 | 9,907  | 10,585 | 9,722  | 11,350 | 296,545   |
| 2551/52             | 72,098 | 87,742 | 26,803  | 24,759  | 24,523  | 73,857 | 33,217 | 36,675 | 24,726 | 20,677 | 32,433 | 56,919 | 514,429   |
| 2552/53             | 38,604 | 20,461 | 5,287   | 2,813   | 11,975  | 9,816  | 19,401 | 50,302 | 31,836 | 32,903 | 11,605 | 6,527  | 241,529   |
| 2553/54             | 27,113 | 76,004 | 21,281  | 17,609  | 40,576  | 33,555 | 17,205 | 8,785  | 29,725 | 50,376 | 25,119 | 41,164 | 388,512   |
| 2554/55             | 21,646 | 2,054  | 320     | 105     | 176     | 105    | 301    | 334    | 60,008 | 39,435 | 43,606 |        | 168,091   |
| <b>ปริมาณส่งออก</b> |        |        |         |         |         |        |        |        |        |        |        |        |           |
| 2548/49             | 4,210  | 5,720  | 4,700   | 3,650   | 3,450   | 4,160  | 6,931  | 14,763 | 16,990 | 25,124 | 2,611  | 10,948 | 103,257   |
| 2549/50             | 1,502  | 2,458  | 16,749  | 29,189  | 30,285  | 92,220 | 32,888 | 16,706 | 3,293  | 11,084 | 1,884  | 11,966 | 250,224   |
| 2550/51             | 3,766  | 28,026 | 25,040  | 25,678  | 22,724  | 49,947 | 75,980 | 17,468 | 29,066 | 8,744  | 0.14   | 5,632  | 292,071   |
| 2551/52             | 93,734 | 58,140 | 43,999  | 61,736  | 45,526  | 20,524 | 32,113 | 45,676 | 19,084 | 7,113  | 20,150 | 26,204 | 473,999   |
| 2552/53             | 73,215 | 70,375 | 134,884 | 177,845 | 171,753 | 64,190 | 76,700 | 54,740 | 84,560 | 41,967 | 32,565 | 20,769 | 1,003,563 |
| 2553/54             | 2,239  | 19,897 | 13,478  | 14,439  | 31,321  | 2,650  | 11,144 | 7,889  | 22,815 | 18,160 | 39,640 | 29,390 | 213,063   |
| 2554/55             | 17,691 | 25,574 | 43,290  | 35,832  | 55,292  | 13,555 | 43,850 | 33,269 | 0      | 18,186 | 0      |        | 286,538   |

## กาแฟ

| รายการ/ปี                                                                           | 2551/52   | 2552/53   | 2553/54   | 2554/55       | 2555/56 (F) |
|-------------------------------------------------------------------------------------|-----------|-----------|-----------|---------------|-------------|
| <b>1. ผลผลิตและความต้องการใช้</b>                                                   |           |           |           |               |             |
| 1.1 สต็อกโลกต้นปี (ตัน)                                                             | 1,900,800 | 2,388,720 | 1,734,540 | 1,680,840     | 1,446,060   |
| 1.2 ผลผลิตโลก (ตัน)                                                                 | 8,174,340 | 7,710,300 | 8,420,220 | 8,254,980     | 8,875,500   |
| - อาราบิก้า (ตัน)                                                                   | 5,109,120 | 4,590,060 | 5,210,340 | 4,899,420     | 5,284,800   |
| - โรบัสต้า (ตัน)                                                                    | 3,063,720 | 3,118,740 | 3,208,380 | 3,354,060     | 3,589,200   |
| 1.3 ผลผลิตไทย (ตัน)                                                                 | 56,315    | 48,955    | 42,394    | 41,461        | 40,070      |
| 1.4 การใช้โลก (ตัน)                                                                 | 7,479,360 | 8,231,040 | 7,976,160 | 8,334,600     | 8,502,480   |
| 1.5 การใช้ไทย (ตัน)                                                                 | 53,803    | 58,000    | 61,480    | 67,628        | 70,000      |
| 1.6 การนำเข้า - ข้อมูลพัน WTO ให้นำเข้าในโควตา 5.25 ตัน ภายในโควตา 30% นอกโควตา 90% |           |           |           |               |             |
| - กาแฟสำเร็จรูปในโควตา 134 ตัน ภายในโควตา 40% นอกโควตา 49%                          |           |           |           |               |             |
| - ข้อมูลพัน AFTA เมล็ดกาแฟ 5% กาแฟสำเร็จรูป 0%                                      |           |           |           |               |             |
|                                                                                     |           |           |           | ต.ค.54-พ.ค.55 |             |
| - เมล็ดกาแฟ (ตัน)                                                                   | 7,835     | 12,291    | 37,167    | 2,406         |             |
| - กาแฟคั่ว (ตัน)                                                                    | 271       | 334       | 427       | 164           |             |
| - กาแฟผงสำเร็จรูป (ตัน)                                                             | 2,219     | 2,959     | 4,042     | 2,813         |             |
| - กาแฟผสมน้ำตาลและครีมเทียม (ตัน)                                                   | 4,061     | 4,803     | 5,833     | 3,202         |             |
| <b>1.7 การส่งออก</b>                                                                |           |           |           |               |             |
| - เมล็ดกาแฟ (ตัน)                                                                   | 213       | 241       | 876       | 1,905         |             |
| - กาแฟคั่ว (ตัน)                                                                    | 1,273     | 881       | 215       | 98            |             |
| - กาแฟผงสำเร็จรูป (ตัน)                                                             | 4,119     | 6,471     | 6,561     | 3,278         |             |
| - กาแฟผสมน้ำตาลและครีมเทียม (ตัน)                                                   | 26,599    | 36,193    | 37,834    | 11,590        |             |

| รายการ/ปี                                                     | 2550/51 | 2551/52 | 2552/53 | 2553/54 | 2554/55 |       |       |
|---------------------------------------------------------------|---------|---------|---------|---------|---------|-------|-------|
| 2. ต้นทุนการผลิต (บาท/กก.)                                    | 39.06   | 40.00   | 41.46   | 45.51   | 46.16   |       |       |
| 3. ราคา (บาท/กก.) (ออกสู่ตลาด ต.ค.-มี.ค.และ ออกมาก ธ.ค.-ก.พ.) |         |         |         |         | พ.ค.    | มิ.ย. | %Δ    |
| ● ราคาเกษตรกรขายได้ (เกรดคละ)                                 | 62.65   | 62.30   | 54.73   | 67.00   | -       | -     | -     |
| ● ราคาเกษตรกรขายได้ จ.ชุมพร (เกรดดี)                          | 73 - 80 | 65.77   | 57.11   | 68.15   | -       | -     | -     |
| ● โรงงานรับซื้อ จ.ชุมพร                                       | 65.67   | 68.14   | 57.63   | 66.78   | -       | -     | -     |
| ● ราคาซื้อขายล่วงหน้าตลาดลอนดอน                               | 71.10   | 55.28   | 47.16   | 66.35   | 65.97   | 65.60 | ↓0.56 |

- หมายเหตุ** (1) ปริมาณสต็อก ผลผลิตโลกและการใช้ของโลก จากกระทรวงเกษตรฯ สหรัฐฯ  
(2) ปริมาณผลผลิตของไทย ต้นทุนการผลิต ราคาเกษตรกรขายได้ จากสำนักงานเศรษฐกิจการเกษตร  
(3) ความต้องการใช้ภายในประเทศ สอดตามโรงงานผู้ผลิตกาแฟสำเร็จรูปและกาแฟคั่วบด  
(4) ปริมาณนำเข้า-ส่งออก จากกรมศุลกากร

#### 4. สถานการณ์และแนวโน้ม

##### 4.1 สถานการณ์ตลาดโลก

4.1.1 การผลิต/การใช้ กระทรวงเกษตรสหรัฐฯ คาดการณ์ (มิ.ย.55) ผลผลิตปี 2555/56 มีปริมาณ 8.875 ล้านตัน เพิ่มขึ้นจากปีที่ผ่านมาร้อยละ 7.52 เมื่อรวมกับสต็อกต้นปี 1.446 ล้านตัน จะมีอุปทานรวม 10.321 ล้านตัน สำหรับความต้องการใช้มีประมาณ 8.502 ล้านตัน สูงกว่าปีที่ผ่านมาร้อยละ 3.90

4.1.2 ราคาตลาดโลก (ลอนดอน) เดือนมิถุนายน 2555 เฉลี่ยตันละ 2,088.32 ดอลลาร์สหรัฐฯ (65.60 บาท/กก.) ปรับตัวลดลงจากเดือนที่ผ่านมา ซึ่งมีราคาเฉลี่ยตันละ 2,123.28 ดอลลาร์สหรัฐฯ (65.97 บาท/กก.) คิดเป็นร้อยละ 1.65 ภาวะการซื้อขายยังคงล่องตัว ราคาเคลื่อนไหวอยู่ในเกณฑ์ดี ทั้งนี้ เทียบกับช่วงเดียวกันของปีที่ผ่านมา ราคาเฉลี่ยตันละ 2,418.53 ดอลลาร์สหรัฐฯ (73.21 บาท/กก.) ต่ำกว่าคิดเป็นร้อยละ 13.65 สำหรับราคาซื้อขายล่วงหน้า เดือนก.ย.55 (6 ก.ค.55) ตันละ 2,044 ดอลลาร์สหรัฐฯ

##### 4.2 สถานการณ์ในประเทศ

4.2.1 ผลผลิต สิ้นสุดฤดูการผลิตปี 2554/55 แล้ว สำหรับฤดูการผลิต ปี 2555/56 ส.ศ.ก. คาดการณ์ผลผลิต (มิ.ย.55) ประมาณ 40,470 ตัน (แยกเป็นกาแฟโรบัสต้า 31,670 ตัน และอาราบิกา 8,270 ตัน) ลดลงจากปี 2554/55 ร้อยละ 3.35 เนื่องจากพื้นที่ให้ผลกาแฟโรบัสต้าลดลง จากการที่เกษตรกรโค่นต้นกาแฟที่ปลูกแซมในสวนยางพาราและปาล์มน้ำมันออก สำหรับผลผลิตต่อไร่ (เฉลี่ยทั้งประเทศ) คาดว่าเพิ่มขึ้นจาก ไร่ละ 135 กก. เป็นไร่ละ 144 กก. ผลผลิตจะออกสู่ตลาดประมาณปลายเดือนต.ค.55-มี.ค.56

4.2.2 ราคา เดือนมิถุนายน 2555 ไม่มีราคา เนื่องจากสิ้นสุดฤดูกาล ปี 2554/55 แล้ว

#### 5. การเปิดตลาดสินค้ากาแฟตามข้อตกลงเขตการค้าเสรีอาเซียน (AFTA)

5.1 ตั้งแต่ 1 ม.ค.53 มีการยกเลิกมาตรการโควตาภาษีและลดอัตราภาษีนำเข้าเมล็ดกาแฟจากร้อยละ 20 เหลือร้อยละ 5 และกาแฟสำเร็จรูปจากร้อยละ 5 เหลือร้อยละ 0 ซึ่งการเปิดตลาดดังกล่าว อาจส่งผลกระทบต่อตลาดกาแฟในประเทศ หน่วยงานที่เกี่ยวข้องจึงได้หามาตรการป้องกัน โดยคณะกรรมการนโยบายและแผนพัฒนาการเกษตรและสหกรณ์ ได้มีมติ (30 ก.ย.52) เห็นชอบมาตรการรองรับผลกระทบแล้ว

5.2 จัดทำยุทธศาสตร์กาแฟ ปี 2552-2556 คณะรัฐมนตรีมีมติ (16 มิ.ย.52) เห็นชอบยุทธศาสตร์กาแฟ ปี 2552-2556 โดยมีเป้าหมายลดต้นทุนการผลิตกาแฟเท่ากับหรือมากกว่าเวียดนามไม่เกิน 10% เพิ่มผลผลิตต่อไร่ของกาแฟ รวมทั้งจะได้แปลงกาแฟที่ได้รับการรับรอง GAP เพิ่มขึ้น 50% และได้ผลผลิตกาแฟเพียงพอับความต้องการใช้ของอุตสาหกรรมกาแฟในประเทศ โดยมีมาตรการ 4 ด้าน ประกอบด้วย

- (1) การเพิ่มประสิทธิภาพการผลิตและลดต้นทุนการผลิต
- (2) การเพิ่มมูลค่าผลิตภัณฑ์กาแฟ
- (3) การพัฒนาและส่งเสริมด้านการสร้างเสถียรภาพราคา
- (4) การปรับฐานการบริหารจัดการ

5.3 การปรับโครงสร้างสินค้ากาแฟแบบครบวงจร มติคณะกรรมการบริหารกองทุนปรับโครงสร้างภาคเกษตร (17 ก.ย.52) เห็นชอบโครงการปรับโครงสร้างสินค้ากาแฟแบบครบวงจร เพื่อช่วยเพิ่มผลผลิตต่อไร่ ลดต้นทุนการผลิตและช่วยแปรรูปสินค้ากาแฟ ระยะเวลาโครงการ 7 ปี สนับสนุนเงินกองทุนฯ 54,442,870 บาท ให้แก่ สหกรณ์ผู้ปลูกกาแฟจังหวัดชุมพร จำกัด กลุ่มเกษตรกรทำสวนเขาทะเล จังหวัดชุมพร และกลุ่มเกษตรกรทำสวน จปร. จังหวัดระนอง

สำนักส่งเสริมการค้าสินค้าเกษตร  
กรมการค้าภายใน  
กรกฎาคม 2555

## ราคาเมล็ดกาแฟ

3 ก.ค.55

หน่วย : บาท/กก.

|                                                                                                 | ตค.   | พย.   | ธค.   | มค.   | กพ.   | มีค.  | เมย.  | พค.   | มิย.  | กค.   | สค.   | กย.   | เฉลี่ย |
|-------------------------------------------------------------------------------------------------|-------|-------|-------|-------|-------|-------|-------|-------|-------|-------|-------|-------|--------|
| <b>ราคาซื้อขายถรรขายได้</b>                                                                     |       |       |       |       |       |       |       |       |       |       |       |       |        |
| 2545/46                                                                                         | -     | -     | -     | 31.56 | 34.30 | 24.85 | -     | -     | -     | -     | -     | -     | 30.24  |
| 2546/47                                                                                         | -     | 27.85 | 27.19 | 29.44 | 23.25 | 22.62 | -     | -     | -     | -     | -     | -     | 26.07  |
| 2547/48                                                                                         | -     | 29.00 | 29.41 | 26.81 | 27.75 | 29.35 | -     | -     | -     | -     | -     | -     | 28.46  |
| 2548/49                                                                                         | -     | -     | 33.49 | 41.67 | 43.66 | 40.88 | 39.00 | -     | -     | -     | -     | -     | 39.74  |
| 2549/50                                                                                         | -     | -     | 44.78 | 47.11 | 46.99 | -     | -     | -     | -     | -     | -     | -     | 46.29  |
| 2550/51                                                                                         | -     | 58.50 | 57.79 | 65.70 | 68.61 | -     | -     | -     | -     | -     | -     | -     | 62.65  |
| 2551/52                                                                                         | 45.00 | 56.75 | 64.43 | 67.50 | 70.45 | 69.67 | -     | -     | -     | -     | -     | -     | 62.30  |
| 2552/53                                                                                         | -     | 50.00 | 52.47 | 55.32 | 61.12 | -     | -     | -     | -     | -     | -     | -     | 54.73  |
| 2553/54                                                                                         | -     | 59.00 | 60.00 | 66.72 | 76.87 | 72.39 | -     | -     | -     | -     | -     | -     | 67.00  |
| 2554/55                                                                                         | -     | 65.00 | 68.30 | 70.63 | 71.19 | 66.00 | -     | -     | -     | -     | -     | -     | 68.22  |
| ที่มา : สำนักงานเศรษฐกิจการเกษตร                                                                |       |       |       |       |       |       |       |       |       |       |       |       |        |
| <b>ราคาโรงงานรับซื้อ</b>                                                                        |       |       |       |       |       |       |       |       |       |       |       |       |        |
| 2546/47                                                                                         | -     | -     | 35.00 | 35.00 | 35.00 | 35.00 | -     | -     | -     | -     | -     | -     | 35.00  |
| 2547/48                                                                                         | 35.00 | 35.00 | 35.00 | 35.00 | 35.00 | 35.00 | -     | -     | -     | -     | -     | -     | 35.00  |
| 2548/49                                                                                         | -     | -     | -     | 43.00 | 47.00 | 47.00 | -     | -     | -     | -     | -     | -     | 45.67  |
| 2549/50                                                                                         | -     | -     | -     | 50.00 | 50.00 | -     | -     | -     | -     | -     | -     | -     | 50.00  |
| 2550/51                                                                                         | -     | -     | 57.00 | 67.00 | 73.00 | -     | -     | -     | -     | -     | -     | -     | 65.67  |
| 2551/52                                                                                         | -     | 67.31 | 68.03 | 68.73 | 68.50 | -     | -     | -     | -     | -     | -     | -     | 68.14  |
| 2552/53                                                                                         | -     | -     | 52.70 | 55.83 | 60.97 | 61.00 | -     | -     | -     | -     | -     | -     | 57.63  |
| 2553/54                                                                                         | -     | 57.05 | 57.80 | 65.35 | 70.26 | 74.20 | 76.00 | -     | -     | -     | -     | -     | 66.78  |
| 2554/55                                                                                         | -     | 62.35 | 62.71 | 65.45 | 67.21 | 65.71 | -     | -     | -     | -     | -     | -     | 64.69  |
| ที่มา : สำนักงานการค้าภายในจังหวัดชุมพร (จุดรับซื้อของ บจ.ควอลิตี้ คอฟฟี่ โปรดักท์ส : เนสเล่ท์) |       |       |       |       |       |       |       |       |       |       |       |       |        |
| <b>ราคาซื้อขายล่วงหน้ากาแฟโรบัสต้า ตลาดลอนดอน (เฉลี่ยส่งมอบ 3-6 เดือนข้างหน้า)</b>              |       |       |       |       |       |       |       |       |       |       |       |       |        |
| 2546/47                                                                                         | 28.79 | 27.40 | 28.30 | 31.94 | 29.72 | 29.30 | 29.04 | 29.51 | 32.32 | 28.89 | 27.87 | 27.65 | 29.23  |
| 2547/48                                                                                         | 28.40 | 25.96 | 30.25 | 28.84 | 32.72 | 38.07 | 41.19 | 45.52 | 50.30 | 50.04 | 43.81 | 38.23 | 37.78  |
| 2548/49                                                                                         | 39.07 | 42.42 | 46.92 | 49.86 | 48.11 | 44.59 | 44.85 | 44.04 | 44.42 | 47.24 | 52.21 | 57.74 | 46.79  |
| 2549/50                                                                                         | 54.66 | 56.56 | 53.26 | 56.04 | 55.73 | 53.05 | 50.59 | 57.33 | 63.28 | 62.37 | 59.84 | 52.33 | 56.25  |
| 2550/51                                                                                         | 63.10 | 66.76 | 62.09 | 63.31 | 75.96 | 78.08 | 71.22 | 70.41 | 74.04 | 78.09 | 76.80 | 73.35 | 71.10  |
| 2551/52                                                                                         | 60.35 | 62.60 | 64.82 | 61.24 | 57.03 | 54.61 | 53.45 | 52.15 | 50.03 | 48.37 | 48.73 | 49.92 | 55.28  |
| 2552/53                                                                                         | 48.85 | 45.85 | 45.60 | 45.26 | 43.24 | 41.34 | 43.42 | 43.57 | 49.23 | 55.06 | 53.64 | 50.91 | 47.16  |
| 2553/54                                                                                         | 52.18 | 56.35 | 58.37 | 64.06 | 69.75 | 73.93 | 73.38 | 76.90 | 73.21 | 67.58 | 66.90 | 63.56 | 66.35  |
| 2554/55                                                                                         | 59.49 | 57.60 | 59.05 | 57.88 | 59.86 | 61.39 | 61.79 | 65.97 | 65.60 | -     | -     | -     | 60.96  |
| ที่มา : ข่าว BISNEWS , Futuresource.com , Reuters , indcaffe.com                                |       |       |       |       |       |       |       |       |       |       |       |       |        |

**ปาล์มน้ำมัน**

| 1. ผลผลิต : ล้านตัน                                                                        |                            | ปี 2551       | ปี 2552    | ปี 2553   | ปี 2554 <sup>E</sup> | ปี 2555 <sup>E</sup><br>(ม.ย.55) |
|--------------------------------------------------------------------------------------------|----------------------------|---------------|------------|-----------|----------------------|----------------------------------|
| 1) โลก                                                                                     | น้ำมันพืช                  | 128.78        | 133.78     | 140.84    | 147.50               | 153.48                           |
|                                                                                            | : น้ำมันถั่วเหลือง         | 37.73         | 35.90      | 38.88     | 41.24                | 41.85                            |
|                                                                                            | : น้ำมันปาล์มดิบ           | 41.03         | 44.02      | 45.87     | 47.95                | 50.67                            |
|                                                                                            | : อินโดนีเซีย              | 18.00         | 20.50      | 22.00     | 23.60                | 25.40                            |
|                                                                                            | : มาเลเซีย                 | 17.57         | 17.26      | 17.76     | 18.21                | 18.70                            |
| 2) ไทย                                                                                     | : ผลปาล์ม(ก. เกษตร)        | 9.270         | 8.162      | 8.223     | 10.777               | 11.619                           |
|                                                                                            | : น้ำมันดิบ(รง.สกัด)       | 1.544         | 1.345      | 1.288     | 1.832                | 1.975                            |
| 2. สมดุลน้ำมันปาล์มดิบ : ล้านตัน                                                           |                            | ปี 2551       | ปี 2552    | ปี 2553   | ปี 2554              | ปี 2555<br>(ประมาณการ)           |
| 1) สต็อกต้นปี                                                                              |                            | 88,916        | 107,947    | 135,518   | 67,787               | 298,000                          |
| 2) ผลผลิตน้ำมันปาล์มดิบ                                                                    |                            | 1,543,761     | 1,345,245  | 1,287,510 | 1,832,151            | 1,975,000                        |
| 3) นำเข้า                                                                                  | - ดิบ+บริสุทธิ์ คิดเป็นดิบ | 35,481        | -          | -         | 59,668               | 10,000                           |
| 4) ใช้ในประเทศ                                                                             | - ผลิตน้ำมันพืช            | 1,005,527     | 879,506    | 900,756   | 978,556              | 977,000                          |
|                                                                                            | - ผลิตไบโอดีเซล            | 269,781       | 370,776    | 382,166   | 376,618              | 648,000                          |
| 5) ส่งออก                                                                                  | - น้ำมันดิบ                | 284,902       | 67,392     | 63,321    | 306,845              | 350,000                          |
| 6) สต็อกปลายปี                                                                             |                            | 107,947       | 135,518    | 67,784    | 297,586              | 308,000                          |
| ที่มา โรงงานสกัดและกลั่นน้ำมันปาล์ม แจ้งตามประกาศ กก. (น้ำมันบริสุทธิ์ จะคิดเป็นน้ำมันดิบ) |                            |               |            |           |                      |                                  |
| 3. พื้นที่ / ต้นทุน / ผลผลิตเฉลี่ย                                                         |                            | ปี 2551       | ปี 2552    | ปี 2553   | ปี 2554              | ปี 2555 <sup>* E ม.ค.55</sup>    |
| 1) พื้นที่ยืนต้น                                                                           | : ล้านไร่                  | 3.676         | 3.890      | 4.077     | 4.285                | 4.285                            |
| 2) พื้นที่ให้ผล                                                                            | : ล้านไร่                  | 2.884         | 3.188      | 3.552     | 3.747                | 3.983                            |
| 3) ต้นทุนผลปาล์ม                                                                           | : บาท/กก.                  | 2.12          | 2.71       | 2.97      | 2.77                 | 2.90                             |
| 4) ผลผลิตเฉลี่ย                                                                            | : กก./ไร่                  | 3,214         | 2,561      | 2,315     | 2,876                | 2,918                            |
| แหล่งผลิตสำคัญ ปี 2555                                                                     |                            | เนื้อที่ให้ผล | ผลผลิต     | Yield     | % ผลผลิต             |                                  |
|                                                                                            |                            | ไร่           | ตันผลปาล์ม | กก./ไร่   |                      |                                  |
|                                                                                            | กระบี่                     | 954,730       | 2,988,400  | 3,130     | 26                   |                                  |
|                                                                                            | สุราษฎร์ธานี               | 969,180       | 3,010,800  | 3,116     | 26                   |                                  |
|                                                                                            | ชุมพร                      | 774,200       | 2,373,750  | 3,066     | 20                   |                                  |
|                                                                                            | นครศรีธรรมราช              | 199,320       | 559,470    | 2,807     | 5                    |                                  |
|                                                                                            | ประจวบคีรีขันธ์            | 207,880       | 566,060    | 2,723     | 5                    |                                  |
|                                                                                            | ตรัง                       | 124,850       | 342,940    | 2,747     | 3                    |                                  |
|                                                                                            | สตูล                       | 112,350       | 289,630    | 2,578     | 2                    |                                  |
|                                                                                            | พังงา                      | 108,640       | 275,510    | 2,536     | 2                    |                                  |
|                                                                                            | ชลบุรี                     | 82,050        | 252,610    | 3,079     | 2                    |                                  |
|                                                                                            | อื่น ๆ (41 จว.)            | 452,423       | 948,110    | 333-3,023 | 9                    |                                  |
|                                                                                            | รวมทั้งประเทศ              | 3,982,623     | 11,619,360 | 2,918     | 100                  |                                  |

ที่มา : ศูนย์สารสนเทศการเกษตร สำนักงานเศรษฐกิจการเกษตร (พยากรณ์ ณ มี.ค.55)



| 4. การนำเข้า-ส่งออก : ต้น | ปี 2551 | ปี 2552 | ปี 2553 | ปี 2554 | ปี 2555<br>(ม.ค.-พ.ค.55) |
|---------------------------|---------|---------|---------|---------|--------------------------|
| 4.1 นำเข้า                |         |         |         |         |                          |
| น้ำมันปาล์มดิบ            | 28,541  | 37      | 17      | 59,794  | -                        |
| น้ำมันปาล์มบริสุทธิ์      | 1,144   | 1,254   | 1,081   | 6,512   | 10,045                   |
| 4.2 ส่งออก                |         |         |         |         |                          |
| น้ำมันปาล์มดิบ            | 288,222 | 67,292  | 66,001  | 331,710 | 147,582                  |
| น้ำมันปาล์มบริสุทธิ์      | 72,119  | 46,551  | 55,328  | 50,137  | 28,017                   |

ประเทศส่งออกไป<sup>ปี 55</sup> ดิบ : เยอรมัน 44% , มาเลเซีย 37% , เนเธอร์แลนด์ 13% , บริสุทธิ์ : พม่า 66% จีน 23% กัมพูชา 7%

ประเทศนำเข้าจาก<sup>ปี 55</sup> ดิบ : - , บริสุทธิ์ : มาเลเซีย 75% อินโดนีเซีย 24%

ที่มา : กรมศุลกากร / ปี 55 ดิบ : พิกัด 1511.10 , บริสุทธิ์ : พิกัด 1511.90

| 5. ราคา : บาท/กก.           | ปี 2551 | ปี 2552 | ปี 2553 | ปี 2554 | ปี 2555           |       |
|-----------------------------|---------|---------|---------|---------|-------------------|-------|
| 5.1 ไทย                     |         |         |         |         | ม.ค.-มิ.ย. พ.ค.55 |       |
| ผลปาล์มทะเลสาบ(%น้ำมัน 17)  | 4.56    | 3.99    | 4.83    | 6.02    | 5.89              | 5.72  |
| น้ำมันปาล์มดิบ              | 28.96   | 24.33   | 29.10   | 36.59   | 33.50             | 32.79 |
| น้ำมันปาล์มบริสุทธิ์ (Bulk) | 38.22   | 30.19   | 33.05   | 43.03   | 37.81             | 38.60 |
| 5.2 มาเลเซีย                |         |         |         |         |                   |       |
| น้ำมันปาล์มดิบ              | 28.56   | 21.96   | 27.02   | 32.63   | 32.50             | 29.63 |
| น้ำมันปาล์มบริสุทธิ์        | 32.65   | 24.08   | 28.31   | 35.10   | 33.72             | 30.69 |

#### 6. สภาพปัญหา/สาเหตุ

1) การผลิต ผลผลิตเฉลี่ยต่ำ ต้นทุนการผลิตสูง เนื่องจากพันธุ์ปาล์มคุณภาพต่ำ พื้นที่ไม่เหมาะสม ulyราคาสูงขึ้น ผู้ปลูกปาล์ม 90% เป็นเกษตรกรรายย่อย ขาดการจัดการที่ดี ปริมาณผลผลิตออกสู่ตลาด ไม่สม่ำเสมอ

2) การนำเข้า-ส่งออก มีการนำเข้าเพื่อส่งออก การถ่วงลำ (ตั้งแต่ปี 48-ปัจจุบัน) ซึ่งกระทบต่อตลาดส่งออกน้ำมัน ส่วนเกิน ส่วนการส่งออกมีความสามารถในการแข่งขันต่ำ เนื่องจากราคาในประเทศสูง

3) การค้าในประเทศ โรงสกัดฯ มีกำลังผลิตส่วนเกิน 50% แข่งขันซื้อสูงจึงมีการตัดปาล์มดิบและปัญหาการลักลอบนำเข้ายังมีอยู่ส่งผลกระทบต่อราคาในประเทศ

#### 7. มาตรการบริหารจัดการทั้งระบบตั้งแต่ปี 2546

มติคณะรัฐมนตรี วันที่ 8 และ 22 เม.ย.46 เห็นชอบให้หน่วยงานที่เกี่ยวข้องดำเนินการแก้ไขปัญหาน้ำมันปาล์มอย่างเป็นระบบ ตามที่กระทรวงพาณิชย์เสนอพร้อมให้แต่งตั้งคณะกรรมการแก้ไขปัญหาน้ำมันปาล์มอย่างเป็นระบบโดยมีรัฐมนตรีว่าการกระทรวงพาณิชย์เป็นประธาน เพื่อทำหน้าที่กำหนดมาตรการและบริหารจัดการแก้ไขปัญหาน้ำมันปาล์มทั้งระบบอย่างต่อเนื่อง

ทั้งนี้ คณะรัฐมนตรี ได้มีมติเมื่อวันที่ 10 มิ.ย.51 เห็นชอบให้แต่งตั้งคณะกรรมการนโยบายปาล์มแห่งชาติ (กนป.) ตามระเบียบสำนักนายกรัฐมนตรีว่าด้วยคณะกรรมการนโยบายปาล์มแห่งชาติ พ.ศ.2551 ประกาศเมื่อวันที่ 12 มิ.ย.51 โดยมีนายกรัฐมนตรีหรือรองนายกรัฐมนตรีที่ได้รับมอบหมาย เป็นประธาน มีอำนาจหน้าที่ในการกำหนดนโยบายและแผนการบริหารพัฒนาอย่างเป็นระบบครบวงจร ส่งผลให้คณะกรรมการแก้ไขปัญหาน้ำมันปาล์มอย่างเป็นระบบลดบทบาทลง แต่ยังคงดำเนินการอย่างต่อเนื่อง ดังนี้

##### 1) วางระบบการนำเข้าอย่างรัดกุม

(1) ภายใต้ WTO ภาษีในโควตา 20% ปริมาณ 4,860 ตันให้ อคส.เป็นผู้นำเข้า ภาษีนอกโควตา 143% ไม่จำกัดปริมาณ

(2) ภายใต้ AFTA ตั้งแต่ปี 2553 ภาษี 0% โดยจะให้มีการบริหารการนำเข้าน้ำมันปาล์มตามมาตรการเดิมที่ใช้มา (ให้ อคส.เป็นผู้นำเข้า) เพื่อไม่ให้ขัดต่อพันธกรณีและมิให้มีการเปิดตลาดส่งผลกระทบต่อเกษตรกรภายในประเทศ โดยคณะกรรมการ กนป.เป็นผู้พิจารณามาตรการที่จะรองรับผลกระทบจากการเปิดตลาดเสรี AFTA เช่น กำหนดผู้นำเข้า ปริมาณ ชนิด ช่วงเวลาการนำเข้า และมาตรการนำเข้าอื่น ๆ

(3) การนำเข้าเพื่อส่งออก (นอกโควตา WTO) กำหนดให้ผู้นำเข้าต้องรับซื้อผลผลิตในประเทศเพื่อส่งออกด้วย 1 ส่วน ก่อนนำเข้า 1 ส่วนและต้องส่งออกน้ำมันปาล์มไปต่างประเทศเป็นปริมาณไม่น้อยกว่า 2 เท่าของปริมาณนำเข้าฯ ภายใน 30 วัน โดยกำหนดด่านส่งออกน้ำมันปาล์มที่นำเข้าไว้เฉพาะ 4 ด่าน ตามมติ ครม. เมื่อ 22 เม.ย.46 (ด่านแม่สอด แม่สาย สังขละบุรี และ ท่าเรือกรุงเทพ)

(4) การนำน้ำมันปาล์มผ่านประเทศเพื่อส่งออก (การถ่ายลำ/ผ่านแดน) ต้องขออนุญาตขนย้ายและส่งออกภายใน เวลาที่กำหนด

## 2) บริหารจัดการระบบการค้าในประเทศ

(1) การค้าผลปาล์มและน้ำมันปาล์ม ให้ดำเนินไปตามกลไกปกติ โดยมีมาตรการ : การแจ้งปริมาณ ให้ผู้ผลิตแจ้ง ปริมาณฯ เป็นประจำทุกเดือน ผู้นำเข้าแจ้งแผนการนำเข้าล่วงหน้าทุกเดือนแจ้งการนำเข้า จำหน่ายภายใน 7 วันนับจากวัน นำเข้า/จำหน่าย การควบคุมขนย้าย ให้ผู้ขนย้ายน้ำมันปาล์มตั้งแต่ 25 กก.ขึ้นไปต้องขออนุญาตขนย้าย การปิดป้ายรับซื้อ ให้ผู้รับซื้อผลปาล์มปิดป้ายแสดงราคารับซื้อผลปาล์มโดยระบุชั้นคุณภาพและให้รับซื้อไม่ต่ำกว่าราคาแสดงที่ป้ายและขอ ความร่วมมือโรงงานสกัดและโรงกลั่นน้ำมันปาล์มให้รับซื้อผลปาล์มและน้ำมันปาล์มให้สอดคล้องกันทั้งระบบอย่างเหมาะสม การพัฒนาคุณภาพ ประชาสัมพันธ์ให้เกษตรกรพัฒนาคุณภาพผลปาล์ม

(2) การตรวจสอบและกำกับดูแลโดยจังหวัด : มีคณะทำงานแก้ไขปัญหาปาล์มน้ำมันอย่างเป็นระบบระดับจังหวัด คณะทำงานตรวจสอบคุณภาพผลปาล์มประจำจังหวัด เพื่อทำหน้าที่ดำเนินมาตรการตามนโยบายที่กำหนดและใกล้เคียง ปัญหาคุณภาพผลปาล์มที่เกิดขึ้นจากการซื้อขาย

(3) ตรวจสอบป้องกันการลักลอบนำเข้าและกำกับดูแลขนย้ายถ่ายลำ-ผ่านแดนน้ำมันปาล์ม โดยขอความร่วมมือ จังหวัดต้นทางและจังหวัดที่ติดชายแดนประเทศกำกับดูแลการขนย้ายน้ำมันปาล์มในประเทศอย่างเคร่งครัดเพื่อกำกับดูแลมิให้ มีการนำมาจากพรมแดนเข้ามาจำหน่ายในประเทศ

(4) การบริหารจัดการของกลาง มติคณะกรรมการแก้ไขปัญหาปาล์มน้ำมันฯ (24 พค.47) เห็นชอบให้กรมศุลกากร ส่งมอบน้ำมันปาล์มของกลางให้แก่หน่วยงานราชการ/มูลนิธิที่นำไปใช้ผลิตพลังงานทดแทนและให้ รมว.พณ. (ประธาน) อนุมัติ เป็นคราว ๆ ไป ซึ่งได้อนุมัติแล้ว 22 ครั้ง ปริมาณ 464,195 กก. (พ.ค.47-พ.ค.55)

3) จัดการผลผลิตส่วนเกิน ประสานแจ้งกระทรวงพลังงานทราบปริมาณน้ำมันปาล์มคงเหลือรายเดือนเพื่อสนับสนุน การนำน้ำมันปาล์มไปผลิตไบโอดีเซล

## 8. สถานการณ์

1) เดือน มิ.ย.55 สืบเนื่องจากผลปาล์มที่ออกสู่ตลาดในช่วงเดือน พ.ค. มีปริมาณต่ำกว่าประมาณการของกระทรวงเกษตรฯ ส่งผลให้ราคาซื้อขายผลปาล์ม ณ หน้าโรงงาน (17%) เฉลี่ยปรับตัวสูงขึ้น และปริมาณสต็อกในประเทศคงเหลือ สิ้นเดือน พ.ค.55 ลดลงต่ำกว่าระดับปกติที่ควรจะมี ส่วนราคาน้ำมันปาล์มดิบเฉลี่ยเดือนนี้อ่อนตัวลง แต่ในช่วงปลายเดือนมิ.ย.55 ราคาได้เพิ่มขึ้น มากเป็น กก.ละ 34.50-35.50 บาท ตามราคาน้ำมันปาล์มตลาดมาเลเซียและน้ำมันถั่วเหลืองตลาดโลกที่ปรับสูงขึ้น ดังนี้

|          |                                 | บาท : กก. | มิ.ย.54 | พ.ค.55 | มิ.ย.55 | %Δ    |
|----------|---------------------------------|-----------|---------|--------|---------|-------|
| ไทย      | ผลปาล์ม (%น้ำมัน17)             |           | 5.91    | 5.66   | 5.72    | +1.06 |
|          | น้ำมันปาล์มดิบ                  |           | 34.38   | 32.86  | 32.79   | -0.21 |
|          | น้ำมันปาล์มบริสุทธิ์            |           | 39.64   | 38.50  | 38.60   | +0.26 |
|          | น้ำมันพืชปาล์ม ปลีก 1 ลิตร(ขวด) |           | 47.00   | 41.95  | 41.50   | -1.07 |
| มาเลเซีย | น้ำมันปาล์มดิบ                  |           | 32.82   | 32.34  | 29.63   | -8.38 |
|          | น้ำมันปาล์มบริสุทธิ์            |           | 35.47   | 33.26  | 30.69   | -7.73 |

2) แนวโน้ม หากปริมาณผลผลิตยังออกสู่ตลาดน้อยกว่าประมาณการของกระทรวงเกษตรฯ อาจส่งผลให้ราคา ผลปาล์มและน้ำมันปาล์มในประเทศเพิ่มสูงขึ้น

~~~~~

สำนักส่งเสริมการค้าสินค้าเกษตร กรมการค้าภายใน  
กรกฎาคม 2555

Ag ๗๖: รายเดือน ก ๓ / ปาล์ม ปี ๕๕ / ปาล์ม มิ.ย.๕๕

ราคาปาล์มน้ำมันและน้ำมันปาล์ม

AG36 D. ราคา : ปาล์ม (ข. รายเดือนปาล์ม 45-50-ส่งออก)

หน่วย : บาท/กก.

ปี/เดือน	ม.ค.	ก.พ.	มี.ค.	เม.ย.	พ.ค.	มิ.ย.	ก.ค.	ส.ค.	ก.ย.	ต.ค.	พ.ย.	ธ.ค.	เฉลี่ย
<b>1. ผลปาล์มทะลาย คุณภาพน้ำมัน 17% (หน้าโรงงานสกัดฯ แหล่งผลิตสำคัญ)</b>													
2550	3.27	3.35	3.29	3.52	4.27	4.71	4.50	4.38	4.34	4.70	5.00	5.54	4.24
2551	6.05	5.37	4.96	5.10	4.42	5.70	5.95	4.46	3.84	2.93	2.88	3.06	4.56
2552	3.68	4.19	3.14	3.62	4.70	4.60	3.79	4.22	3.71	3.43	4.09	4.65	3.99
2553	4.15	3.92	3.87	3.63	3.80	4.23	4.35	5.01	5.22	5.67	6.70	7.40	4.83
2554	9.27	8.49	5.72	5.68	6.01	5.91	5.19	5.60	5.49	4.38	5.13	5.39	6.02
2555	5.47	6.09	6.17	6.23	5.66	5.72							5.89
<b>2. น้ำมันปาล์มดิบ (ขายส่งถึงโรงกลั่น) ณ ตลาด กทม.</b>													
2550	18.63	18.84	19.02	21.82	25.29	26.45	25.47	24.30	24.79	27.49	29.80	31.47	24.45
2551	35.98	35.02	34.95	33.15	33.53	36.26	34.61	25.87	22.52	17.02	18.32	20.32	28.96
2552	23.51	26.13	21.78	24.16	27.51	26.50	22.72	24.56	22.65	21.48	24.00	26.90	24.33
2553	26.36	25.73	25.92	25.43	25.66	25.61	25.38	27.49	27.95	31.01	38.91	43.80	29.10
2554	58.20	57.07	36.00	36.21	36.28	34.38	30.00	31.30	30.18	28.14	30.81	30.49	36.59
2555	31.68	33.05	34.71	35.90	32.86	32.79							33.50
<b>3. น้ำมันปาล์มบริสุทธิ์ Bulk (ขายส่งถึงผู้ซื้อ)</b>													
2550	22.98	23.46	23.16	25.68	29.60	32.22	31.28	30.02	29.22	31.94	34.92	36.57	29.25
2551	42.31	42.62	43.21	41.37	41.77	44.23	43.95	38.14	34.01	30.04	27.63	29.34	38.22
2552	32.08	34.04	31.51	31.29	32.78	30.80	27.55	28.91	28.69	26.62	27.43	30.58	30.19
2553	31.07	29.45	30.21	30.21	30.11	29.04	29.07	31.68	32.27	33.29	42.09	48.10	33.05
2554	57.45	63.28	53.00	45.88	42.50	39.64	35.87	36.50	35.86	34.50	35.32	36.50	43.03
2555	36.50	36.50	38.26	38.50	38.50	38.60							37.81
<b>4. สเตียร์บริสุทธิ์/ไฮปาล์ม Bulk (ขายส่งถึงผู้ซื้อ)</b>													
2550	16.13	16.13	16.20	18.63	22.06	25.98	25.13	24.43	22.96	26.72	28.43	29.29	22.67
2551	31.91	32.83	34.57	32.53	33.03	34.08	34.01	28.75	22.19	16.69	14.48	14.70	27.48
2552	15.35	17.66	18.26	22.42	26.65	27.57	25.60	24.10	23.73	21.01	23.31	25.99	22.64
2553	26.25	25.74	26.54	26.39	26.19	26.06	25.73	27.40	27.95	30.68	37.86	42.96	29.15
2554	55.19	57.30	40.84	34.18	34.81	33.42	29.68	31.44	30.40	28.35	30.95	31.01	36.46
2555	31.86	33.28	35.12	36.55	33.63	33.09							33.92
<b>5. น้ำมันปาล์มดิบ (ซื้อขายในมาเลเซีย)</b>													
2550	19.73	19.65	19.78	22.42	25.31	26.19	25.89	25.00	25.64	28.26	29.92	29.91	24.81
2551	32.65	35.90	36.29	34.14	35.24	36.51	34.51	26.91	23.26	16.98	15.00	15.37	28.56
2552	18.13	18.47	19.80	24.45	26.63	23.49	20.55	23.26	21.55	21.09	22.10	24.05	21.96
2553	24.46	24.84	25.64	25.55	25.27	24.85	24.85	27.37	27.01	27.94	31.45	35.02	27.02
2554	37.39	38.00	34.53	33.50	34.13	32.82	31.10	31.22	30.07	28.12	30.41	30.27	32.63
2555	32.12	32.04	33.55	35.34	32.34	29.63							32.50
<b>6. น้ำมันปาล์มบริสุทธิ์ Bulk (ตลาดส่งออก F.O.B. มาเลเซีย)</b>													
2550	20.70	20.87	21.01	24.07	26.83	27.42	27.20	27.14	28.00	29.98	31.96	31.98	26.43
2551	35.07	38.64	41.98	40.42	40.85	41.19	38.87	30.90	26.66	20.18	18.27	18.74	32.65
2552	21.28	21.52	22.54	26.97	28.29	25.44	22.45	25.01	23.28	22.82	23.79	25.56	24.08
2553	25.77	26.12	26.58	26.45	26.07	25.83	26.11	29.27	28.58	29.66	32.93	36.37	28.31
2554	38.60	39.65	36.64	35.58	36.66	35.47	34.39	34.62	32.98	30.51	32.77	33.29	35.10
2555	33.74	33.59	34.84	36.18	33.26	30.69							33.72

ปริมาณส่งออกและนำเข้าน้ำมันปาล์ม

หน่วย : ตัน

	ม.ค.	ก.พ.	มี.ค.	เม.ย.	พ.ค.	มิ.ย.	ก.ค.	ส.ค.	ก.ย.	ต.ค.	พ.ย.	ธ.ค.	รวม
<b>1. ปริมาณส่งออกน้ำมันปาล์มดิบ (ปี 50 HS. 1511.1000.000 , 1511.9010.000 , ปี 55 HS. 1511.10)</b>													
2550	10,799	30,426	32,877	25,374	4,095	2,590	400	27,527	25,967	37,255	24,503	14	221,826
2551	73	1,708	29,044	30,096	57,462	19,648	37,246	40,297	39,775	26,933	5,921	19	288,222
2552	128	0	-	63	24,242	4,353	20	84	-	24,509	13,893	-	67,292
2553	75	0	6,002	8,402	5,250	126	63	12,687	23,549	9,469	210	168	66,001
2554	101	168	3	14,024	6,603	9,118	49,083	67,480	57,337	56,056	53,670	18,067	331,710
2555	39,853	52,163	1,997	19,005	34,564								147,582
<b>2. ปริมาณส่งออกน้ำมันปาล์มบริสุทธิ์ (ปี 50 HS.1511.9090.000 , ปี 55 HS. 1511.90)</b>													
2550	3,875	3,929	3,544	7,527	6,693	5,451	4,412	6,174	5,323	5,923	4,116	4,273	61,239
2551	4,199	3,852	5,511	6,236	10,382	7,321	4,460	8,340	4,887	4,019	7,954	4,958	72,119
2552	3,029	3,221	3,791	3,634	2,418	4,056	4,609	2,707	4,578	6,173	4,547	3,787	46,551
2553	3,959	4,298	5,467	4,870	7,208	5,739	5,314	4,250	5,534	5,082	2,083	1,524	55,328
2554	950	864	1,832	3,281	4,110	4,090	6,644	4,481	8,465	4,325	2,878	8,216	50,137
2555	6,034	6,230	6,336	4,038	5,380								28,017
<b>3. ปริมาณนำเข้าน้ำมันปาล์มดิบ (ปี 50 HS. 1511.1000.000 , 1511.9010.000 , ปี 55 HS 1511.10)</b>													
2551	57	28,484	-	-	-	-	-	-	-	-	0.002	0.19	28,541
2552	-	-	-	7	-	-	-	30	-	-	-	-	37
2553	-	-	-	-	-	17	-	-	-	-	-	-	17
2554	29,929	-	29,864	-	-	-	-	-	-	-	-	-	59,793
2555	-	-	-	-	-	-	-	-	-	-	-	-	-
<b>4. ปริมาณนำเข้าน้ำมันปาล์มบริสุทธิ์ (ปี 50 HS.1511.9090.000 , ปี HS 1511.90)</b>													
2550	106	96	60	228	225	200	32	116	76	64	104	4	1,310
2551	392	279	264	0.2	0.02	0.02	0.00	0.05	-	-	-	208	1,144
2552	315	623	316	0.2	-	-	0.38	0.08	-	-	0.04	-	1,254
2553	-	18	10	27	9	0.46	15	18	0.20	0.01	315	669	1,081
2554	913	1,031	12	14	0.18	14	0.08	16	1,990	21	-	2,502	6,512
2555	3,172	35	35	0.031	10,045								13,287
<b>5. ปริมาณถ่ายลำ-ผ่านแดนน้ำมันปาล์มบริสุทธิ์ (ผ่านจากมาเลเซีย-ไปประเทศที่สาม)</b>													
2550	1,452	1,254	-	370	230	655	320	485	398	404	348	710	6,624
2551	1,182	1,126	798	987	960	1,020	1,260	1,455	1,697	1,051	3,685	4,311	19,531
2552	5,081	7,743	7,224	3,573	1,523	4,992	5,779	1,499	4,570	7,243	5,353	8,023	62,603
2553	16,583	5,707	9,462	8,982	11,141	7,855	623	1,285	1,178	1,624	3,490	4,567	72,497
2554	5,837	5,660	6,939	9,772	9,883	5,055	3,976	4,619	5,407	4,903	4,005	3,952	70,007
2555	3,809	4,824	6,487	5,612	6,860								27,592

## มะพร้าวผลแก่

## 1. ผลผลิต : ถ้ำตัน

	ปี 2550	ปี 2551	ปี 2552	ปี 2553	ปี 2554	ปี 2555	% Δ
	( ม.ย.)						
1.1 โลก พืชน้ำมันรวม	403.54	391.35	396.52	445.13	456.48	437.02	-4.26
เมล็ดถั่วเหลือง	236.23	219.56	211.64	261.09	264.69	236.87	-10.51
เนื้อมะพร้าวแห้ง	5.27	5.72	5.88	5.88	6.02	5.54	-7.97
: ฟิลิปปินส์	2.20	2.50	2.52	2.52	2.80	2.30	-17.86
: อินโดนีเซีย	1.44	1.50	1.60	1.60	1.46	1.48	+1.37
1.2 ไทย มะพร้าวผลแก่	1.722	1.484	1.381	1.298	1.055	1.004	-4.83
เป็น เนื้อมะพร้าวแห้ง	0.344	0.296	0.275	0.269	0.218	0.208	-4.59

## 2. ต้นทุน/ผลผลิตเฉลี่ยของไทย

	ปี 2550	ปี 2551	ปี 2552	ปี 2553	2554	ปี 2555
2.1 ต้นทุนเฉลี่ยทั่วประเทศ						
: (บาท/กก.)	2.05	2.54	2.77	2.77	3.95	4.95
: (บาท/ผล)	2.56	3.17	3.46	3.46	4.94	6.19
2.2 ผลผลิตเฉลี่ยทั่วประเทศ						
: (กก./ไร่)	1,077	966	929	864	782	855
: (ผล/ไร่)	862	773	743	691	626	684

## 3. สัดส่วนการใช้มะพร้าวผลในประเทศ

ใช้เพื่อการบริโภคโดยตรงในครัวเรือน 60 % เข้าโรงงานกะทิและอื่นๆ 35% ทำเนื้อแห้งเข้าสู่โรงงานผลิตน้ำมันมะพร้าว 5%

## แหล่งผลิตสำคัญ ปี 2554

	พื้นที่ให้ผล (ไร่)	ผลผลิต (ตัน)	เฉลี่ย (กก./ไร่)	% ผลผลิต
จ.ประจวบคีรีขันธ์	423,594	301,264	711	29
จ.ชุมพร	210,159	200,101	952	19
จ.สุราษฎร์ธานี	201,622	119,981	595	11
จ.ชลบุรี	64,423	101,252	1,572	10
จ.นครศรีธรรมราช	99,215	82,815	835	8
จ.ปัตตานี	81,279	50,448	621	4
จ.อื่นๆ	269,667	199,457	740	19
ทั่วประเทศ	1,349,959	1,055,318	782	100

## 4. การนำเข้า - ส่งออก : ต้น

		ปี 2551	ปี 2552	ปี 2553	ปี 2554	ปี 2554 (ม.ก.-พ.ค.)
4.1 นำเข้า	มะพร้าวผล (แก่)+ อื่นๆ	790	300	3,027	111,611	26,935
	มะพร้าวฝอย	286	398	764	4,965	1,743
	เนื้อมะพร้าวแห้ง	13	546	0.009	0.073	4
	น้ำมัน(ทั้งหมด)	2,275	1,870	27,667	13,963	6,616
4.2 ส่งออก	มะพร้าวผล (อ่อน) +แก่	31,401	30,263	33,250	31,667	19,048
	มะพร้าวฝอย	288	1,680	1,515	3,941	1,620
	เนื้อมะพร้าวแห้ง	1,054	339	5	67	1,283
	น้ำมัน(ทั้งหมด)	5,530	1,419	798	1,209	269

ประเทศคู่ค้า ส่งออกฝอยบราซิล (51%) ส่งออกน้ำมัน ลาว(20%) พม่า(21%) นำเข้าน้ำมันมะพร้าว :เวียดนาม(21%)อิน โคนีเซีย (69%) นำเข้ามะพร้าวผล: อิน โดฯ(99%) นำเข้าเนื้อมะพร้าวฝอย อินเดีฯ(18%) เวียดนาม(47%) อิน โคนีเซีย(22%) ส่งออกกะทิ อเมริกา(36%)

## 5.ราคา

		ปี 2551	ปี 2552	ปี 2553	ปี 2554	ปี 2555 (ม.ก.-มิ.ย.)
5.1 ณ แหล่งผลิต						
มะพร้าวผลใหญ่ทั้งเปลือก(สศก.)	บาท/ผล	5.96	5.81	6.49	13.28	9.13
จ. ประจวบคีรีขันธ์	"	8.72	6.36	11.49	17.33	9.17
จ. สุราษฎร์ธานี	"	7.16	5.09	7.69	15.59	9.26
เนื้อมะพร้าวแห้ง 90% (สศก.)	บาท/กก	16.02	14.89	13.23	17.96	16.13
จ. ประจวบคีรีขันธ์	"	17.09	13.99	14.63	25.93	16.60
จ. สุราษฎร์ธานี	"	15.38	12.71	12.49	16.30	13.32
5.2 ตลาด กทม. ขายส่ง						
มะพร้าวผลใหญ่ปอกเปลือก	บาท/ผล	12.18	11.14	14.81	23.84	18.01
เนื้อมะพร้าวขาว	บาท/กก	19.77	14.61	22.09	38.99	26.82
เนื้อมะพร้าวแห้ง 90%	บาท/กก	18.25	15.42	14.60	27.07	-
น้ำมันมะพร้าวดิบ	"	38.27	30.08	29.92	58.71	45.67
น้ำมันมะพร้าวบริสุทธิ์ (ปีบ)	"	46.40	32.72	44.54	66.74	54.39

## 6. สถานการณ์ปี 2555

6.1 โลก ปี 2555 คาดว่าจะมีผลผลิตมะพร้าวเนื้อแห้งอยู่ที่ 5.54 ล้านตัน ลดลง ร้อยละ 7.97 โดย อิน โคนีเซียผลผลิตเพิ่มขึ้น 1.37 % ฟิลิปปินส์ผลผลิตลดลง17.86 %

6.2 ไทย ปี 2555 ผลผลิตมะพร้าวอยู่ที่ 1.004 ล้านตัน ลดลงจากปี 2554 ร้อยละ 4.83 และสภาพอากาศที่แปรเปลี่ยนไปทำให้ช่วงเวลาผลผลิตมะพร้าวออกมากในช่วงมกราคม – กรกฎาคม 55 ประกอบ กับ ช่วง พฤษจิกายน – พฤษภาคม เป็นช่วงเวลานำเข้ามะพร้าวภายใต้กรอบAFTA ทำให้มะพร้าวอ่อนตัวลงมาก

	ม.ย.54	พ.ค.55	ม.ย.55	%Δ
มะพร้าวผลใหญ่เกษตรกรขายได้ (บาท/ผล)	13.63	6.21	4.21	-32.21
จ. ประจวบคีรีขันธ์	16.50	5.65	3.31	-41.42
จ. สุราษฎร์ธานี	12.50	6.80	4.00	-41.18
เนื้อแห้ง 90% เกษตรกรขายได้ (บาท/กก.)	17.55	14.93	12.23	-18.08
จ. ประจวบคีรีขันธ์	29.00	15.20	12.25	-19.41
จ. สุราษฎร์ธานี	15.17	12.00	12.38	+3.17
มะพร้าวผลปอกเปลือก กทม. (บาท/ผล)	21.98	13.10	11.21	-14.43
เนื้อมะพร้าวขาวโรงงานรับซื้อ (บาท/กก.)	41.50	20.60	17.21	-16.46
น้ำมันมะพร้าวคิบ กทม. (บาท/กก.)	65.09	42.50	37.17	-12.54

6.3 แนวทางแก้ไขปัญหามีมะพร้าวเพียงพอต่อความต้องการใช้ในปี 2553 กรมการค้าภายในได้จัดประชุมผู้เกี่ยวข้อง (30 พฤศจิกายน 53)มติที่ประชุม กำหนดแนวทางแก้ไขปัญหาดังนี้ 1) ระยะสั้น กรมการค้าต่างประเทศเร่งรัดดำเนินการนำประกาศกระทรวงพาณิชย์ เรื่อง การนำเมล็ดถั่วเหลือง มะพร้าว เนื้อมะพร้าวแห้ง และน้ำมันมะพร้าว เข้ามาในราชอาณาจักรตามความตกลงเขตการค้าเสรีอาเซียน และประกาศกรมการค้าต่างประเทศ เรื่องหลักเกณฑ์วิธีการ และเงื่อนไขในการขอและการออกหนังสือรับรองการได้รับสิทธิในการยกเว้นภาษีทั้งหมดหรือบางส่วน ลงในราชกิจจานุเบกษา เพื่อให้สามารถนำเข้ามะพร้าวภายใต้กรอบ AFTA ได้ทันในช่วงปลายเดือนธันวาคม 53 ซึ่งอัตราอากรภายใต้กรอบ AFTA มะพร้าวผล มะพร้าวฝอย น้ำมันมะพร้าว ไม่จำกัดปริมาณนำเข้า ภาษี 0% เนื้อมะพร้าวแห้งไม่จำกัดปริมาณนำเข้า ภาษี 5 % 2) ระยะยาว (1) เสนอคณะกรรมการพืชน้ำมันและน้ำมันพืชพิจารณากำหนดแผนการส่งเสริมการปลูกมะพร้าวให้เป็นรูปธรรม เพื่อรองรับนโยบายส่งเสริมครัวไทยสู่ครัวโลก (2) กรมวิชาการเกษตรประสานเวียดนาม พม่า ขอให้ส่งรายการศัตรูพืชและการบริหารจัดการการกำจัดศัตรูพืช เพื่อให้กรมวิชาการวิเคราะห์ความเสี่ยง ซึ่งจะทำให้ไทยมีแหล่งนำเข้าเพิ่มขึ้น ขณะนี้มีประเทศที่ผ่านการวิเคราะห์ความเสี่ยงจากกรมวิชาการเกษตรเพียงประเทศเดียวคืออินโดนีเซีย (3) กรมส่งเสริมการเกษตรส่งเสริมการขยายการผลิตมะพร้าว โดยสนับสนุนมะพร้าวพันธุ์ดีที่ให้ผลผลิตสูง คุณภาพดีเพื่อทดแทนมะพร้าวพันธุ์ดั้งเดิม

#### ผลการดำเนินการแก้ไขปัญหามะพร้าว

1) การนำเข้ามะพร้าว กรมการค้าต่างประเทศได้ดำเนินการนำประกาศกระทรวงพาณิชย์ และประกาศของกรมการค้าต่างประเทศเรื่องการนำเข้ามะพร้าวภายใต้กรอบ AFTA ปี 2554 ลงประกาศในราชกิจจานุเบกษาแล้ว เมื่อวันที่ 23 ธันวาคม 2553 สำหรับปี 2555 กรอบ WTO มะพร้าวผล มีผู้ขึ้นทะเบียนเป็น ผู้นำเข้ามะพร้าวผลภายใต้กรอบ WTO นอกโควตา 9 ราย ขึ้นทะเบียนเป็นผู้นำเข้ามะพร้าวฝอย นอกโควตา 7 ราย ขึ้นทะเบียนเป็นผู้นำเข้าน้ำมันมะพร้าว นอกโควตา 5 ราย ส่วนการนำเข้าในโควตา WTO รอการพิจารณาของคณะกรรมการพืชน้ำมันและน้ำมันพืช ส่วนการนำเข้าภายใต้กรอบ AFTA สิ้นค้ามะพร้าว มีผู้ขึ้นทะเบียนเป็นผู้นำเข้า 18 ราย มะพร้าวฝอย มีผู้ขึ้นทะเบียนเป็นผู้นำเข้า 5 ราย น้ำมันมะพร้าวมีผู้ขึ้นทะเบียนเป็นผู้นำเข้า ภายใต้กรอบ FTA 7 ราย

2) การวิเคราะห์ความเสี่ยงศัตรูพืชและการบริหารจัดการการกำจัดศัตรูพืช กรมวิชาการเกษตรได้วิเคราะห์ความเสี่ยงศัตรูพืชของมะพร้าวผลของ ประเทศมาเลเซีย เวียดนาม อินโดนีเซีย และเสนอผ่านอนุกรรมการด้านการนำเข้าสิ่งต้องห้ามเพื่อการค้าและเพื่อกิจการอื่นแล้ว และนำเสนอผ่านคณะกรรมการกักพืชแล้ว ขณะนี้กรมวิชาการเกษตรได้ประกาศกำหนดเงื่อนไขการนำเข้ามะพร้าวจากสาธารณรัฐสังคมนิยมเวียดนาม

มาเลเซีย และ สาธารณรัฐอินโดนีเซีย พ.ศ. 2554 ลงวันที่ 27 เมษายน 2554 และได้ลงประกาศในราชกิจจานุเบกษาแล้ว ดังนั้นธุรกิจโรงงานแปรรูปมะพร้าว ประสงค์จะนำเข้าผลมะพร้าวแก่ปอกเปลือก เนื้อมะพร้าวสด เนื้อมะพร้าวแห้ง จะต้องดำเนินการให้เป็นไปตามเงื่อนไขในการนำเข้าตามประกาศของกรมวิชาการเกษตรด้วย ส่วนการส่งเสริมการขยายการผลิตมะพร้าว กรมส่งเสริมการเกษตรจะได้ยกร่างโครงการเพิ่มประสิทธิภาพการผลิตมะพร้าวเพื่อเสนอกระทรวงเกษตรและสหกรณ์พิจารณาต่อไป

3) การแก้ไขผลผลิตมะพร้าวไม่เพียงพอกับความต้องการใช้ในประเทศ กระทรวงเกษตรและสหกรณ์ได้แต่งตั้งคณะกรรมการจัดทำยุทธศาสตร์มะพร้าว ประกอบด้วย หัวหน้ากลุ่มภารกิจด้านส่งเสริมและพัฒนาเกษตรกรและระบบสหกรณ์ เป็นประธาน อธิบดีกรมส่งเสริมการเกษตร เป็นรองประธาน กรรมการประกอบด้วย หัวหน้าส่วนราชการ หรือ ผู้แทนจาก สำนักงานประมง กรมพัฒนาที่ดิน กรมวิชาการเกษตร กรมส่งเสริมสหกรณ์ สำนักงานเศรษฐกิจการเกษตร กรมการค้าต่างประเทศ กรมการค้าภายใน สำนักงานเศรษฐกิจอุตสาหกรรม ธนาคารเพื่อการเกษตรและสหกรณ์การเกษตร นายกษมาคมชาวสวนมะพร้าวแห่งประเทศไทย ประธานกรรมการสหกรณ์ชาวสวนมะพร้าวประจวบคีรีขันธ์ จำกัด และ ภาคเอกชนที่เกี่ยวข้อง โดยมี ผู้อำนวยการสำนักส่งเสริมและจัดการสินค้าเกษตร กรมส่งเสริมการเกษตร เป็นกรรมการและเลขานุการ ผู้แทนสำนักงานเศรษฐกิจการเกษตร เป็นกรรมการและผู้ช่วยเลขานุการ ผู้เชี่ยวชาญด้านส่งเสริมและจัดการการผลิตไม้ผล ไม้ยืนต้น และยางพารา กรมส่งเสริมการเกษตร เป็นกรรมการและผู้ช่วยเลขานุการ เพื่อยกร่างยุทธศาสตร์มะพร้าวปี 2555 – 2559 ขณะนี้ได้ยกร่างยุทธศาสตร์มะพร้าวเสร็จสิ้นแล้ว และได้มีการส่งร่างยุทธศาสตร์ให้ฝ่ายเลขานุการ คณะกรรมการพืชน้ำมันและน้ำมันพืช เพื่อเสนอคณะกรรมการฯ ชุดดังกล่าวพิจารณาต่อไป

## 7. มาตรการรองรับการเปิดตลาด สินค้ามะพร้าว

### 7.1 การเปิดตลาดภายใต้ AFTA และ WTO

คณะกรรมการพืชน้ำมันและน้ำมันพืชได้กำหนดมาตรการบริหารการนำเข้าปี 2553 และ 2554 ดังนี้

#### การนำเข้าภายใต้กรอบ AFTA

- ผู้นำเข้าต้องขอหนังสือรับรองการได้รับสิทธิในการยกเว้นภาษีทั้งหมดหรือบางส่วนตามกรอบ AFTA การขอและการออกหนังสือรับรองเป็นไปตามหลักเกณฑ์ วิธีการและเงื่อนไขที่กำหนดสำหรับแต่ละสินค้า ตามประกาศกรมการค้าต่างประเทศ เรื่อง หลักเกณฑ์ วิธีการ และเงื่อนไขในการขอและการออกหนังสือรับรองการได้รับสิทธิในการยกเว้นภาษีทั้งหมดหรือบางส่วน สำหรับเมล็ดถั่วเหลือง มะพร้าว เนื้อมะพร้าวแห้ง และน้ำมันมะพร้าวที่นำเข้ามาในราชอาณาจักรตามความตกลงเขตการค้าเสรีอาเซียน พ.ศ. 2553
- ต้องเป็นผู้ขึ้นทะเบียนเป็นผู้นำเข้ากับกรมการค้าต่างประเทศ
- กำหนดช่วงเวลานำเข้าภายใต้ AFTA เดือน พ.ย. 53 - พ.ค. 54 และ พ.ย. 54 - พ.ค. 55

การเปิดตลาดนำเข้ามะพร้าวและผลิตภัณฑ์ ปี 2554						
	AFTA		WTO ใน โควตา		WTO นอกโควตา	
	ปริมาณ	อากร	ปริมาณ	อากร	ปริมาณ	อากร
มะพร้าวผล	ยกเลิก โควตา	0%	2,317 ตัน	20 %	ไม่ผูกพัน	54%
มะพร้าวเป็นฝอย	ยกเลิก โควตา	0%	110 ตัน	20%	ไม่ผูกพัน	54%
น้ำมันมะพร้าว	ยกเลิก โควตา	0%	410 ตัน	20%	ไม่ผูกพัน	52%
เนื้อมะพร้าวแห้ง	ยกเลิก โควตา	5%	1,157 ตัน	20%	ไม่ผูกพัน	36%

**การบริหารการนำเข้าในโควตา WTO**

- ผู้นำเข้าต้องขอหนังสือรับรองจาก กรมการค้าต่างประเทศ โดยผู้นำเข้าต้องมีคุณสมบัติ
  - 1) นิติบุคคลและเป็น โรงงานที่ใช้มะพร้าวเป็นวัตถุดิบในการผลิตของตนเอง
  - 2) เปิดดำเนินการอยู่ในปัจจุบัน
  - 3) มีประวัตินำเข้าย้อนหลัง 3 ปี (เฉพาะมะพร้าวฝอย)
- กำหนดช่วงเวลาในการนำเข้าในโควตา WTO เดือน พ.ย.53- พ.ค.54 และ พ.ย.54 – พ.ค. 55 (เว้นมะพร้าวฝอย ให้นำเข้าได้ตลอดทั้งปี)

7.2 เพิ่มประสิทธิภาพการค้าในประเทศ ให้ผู้ซื้อปิดป้ายแสดงราคารับซื้อมะพร้าวผล เนื้อมะพร้าวแห้ง เพื่อให้เกิดความเป็นธรรมแก่เกษตรกร

## 8. มาตรการแก้ไขปัญหในอดีต

### 8.1 ปี 2543

มติคณะกรรมการ คชก. เมื่อ 10 พ.ค.43, 15 มิ.ย.43, 5 ก.ย.43 และ 1 พ.ย.43 อนุมัติ

๑ เงินทุนหมุนเวียนปลอดดอกเบี้ย จำนวน 170 ล้านบาท ให้ อคส. แทรกแซงรับซื้อเนื้อมะพร้าวแห้ง 90% จากเกษตรกร สถาบันเกษตรกร เพื่อจำหน่ายต่อไป

๑ กำหนดราคาเป้าหมายนำเนื้อมะพร้าวแห้ง 90% (ทับสะเก) กก.ละ 10.74 บาท ส่วนแหล่งผลิตอื่นให้ กำหนดโดยเทียบเคียงจากฐานราคาเป้าหมายนำเนื้อมะพร้าวแห้ง 90% (ทับสะเก) ด้วยวิธีคำนวณราคาในแต่ละ จังหวัดเพิ่ม-ลด ได้ตามสัดส่วนราคาตลาดและคุณภาพสินค้า

๑ ปรับลดราคาแทรกแซงรับซื้อเนื้อมะพร้าวแห้ง 90% (ทับสะเก) เหลือ กก.ละ 7.64 บาท สำหรับแหล่งผลิตอื่นให้ปรับเพิ่ม-ลดตามสัดส่วนราคาตลาดและคุณภาพสินค้า

๑ ระยะเวลารับซื้อ มิ.ย.-พ.ย.43

๑ ระยะเวลาโครงการ มิ.ย.43-ก.พ.44

● ประกาศ อคส. เมื่อ 30 มิ.ย.43 (มติคชก. 15 มิ.ย.43) \*\* ประกาศอคส. เมื่อ 10 พ.ย.43 (มติคชก. 1 พ.ย.43)



## ราคามะพร้าวผลและผลิตภัณฑ์ (ณ แหล่งผลิต และ กทม.)

AG07 : มะพร้าว SI F : ราคา (sh) แบ่งส่งผลิต กทม)

	ม.ค.	ก.พ.	มี.ค.	เม.ย.	พ.ค.	มิ.ย.	ก.ค.	ส.ค.	ก.ย.	ต.ค.	พ.ย.	ธ.ค.	เฉลี่ย	เฉลี่ย
<b>1. ราคามะพร้าวผลแก่ ผลใหญ่ทั้งเปลือก (ที่เกษตรกรขายได้ เฉลี่ยทั้งประเทศ) 1/ : บาท/ผล</b>														
ปี 2548	4.35	4.57	4.61	4.44	4.30	4.05	3.90	3.92	3.83	4.30	4.92	6.15	4.45	4.05
ปี 2549	6.96	7.01	7.29	7.09	6.26	5.73	5.16	4.38	4.32	4.76	5.86	5.57	5.87	5.10
ปี 2550	5.50	5.42	4.78	4.53	4.24	3.86	3.55	3.25	3.32	3.61	4.07	4.50	4.22	3.64
ปี 2551	4.45	4.47	5.51	6.08	6.28	6.11	5.92	6.13	6.18	6.47	6.94	6.99	5.96	6.18
ปี 2552	6.73	6.36	6.35	6.54	6.41	5.62	5.47	5.32	5.07	5.29	5.28	5.27	5.81	5.53
ปี 2553	5.22	5.31	5.76	5.88	5.71	5.82	5.65	5.72	6.19	6.54	8.15	11.90	6.49	5.94
ปี 2554	13.48	14.36	14.73	14.26	14.15	13.63	13.04	12.30	12.07	12.16	12.76	12.45	13.28	12.89
ปี 2555	12.83	12.45	10.46	8.59	6.21	4.21							9.13	
<b>2. ราคาเนื้อมะพร้าวแห้ง 90% (ที่เกษตรกรขายได้ เฉลี่ยทั้งประเทศ) 1/ : บาท/กก.</b>														
ปี 2548	10.23	9.79	9.07	9.64	9.62	9.24	9.17	9.34	8.56	8.52	8.47	9.90	9.30	9.08
ปี 2549	9.64	11.03	11.09	11.03	11.23	11.18	10.62	10.64	10.43	10.46	10.47	10.51	10.69	10.76
ปี 2550	10.70	10.82	10.63	10.58	10.33	10.67	11.53	11.97	11.68	11.05	10.91	12.45	11.11	11.21
ปี 2551	13.29	13.98	15.27	15.31	15.35	15.75	16.94	17.44	17.18	16.70	17.00	17.93	16.01	16.56
ปี 2552	17.74	15.18	15.45	15.73	16.02	15.90	15.75	14.99	14.10	13.00	12.24	12.54	14.89	14.96
ปี 2553	12.71	12.34	12.49	12.54	12.60	12.57	12.14	12.33	13.53	14.61	15.43	15.81	13.26	12.96
ปี 2554	16.52	17.96	18.86	18.92	18.16	17.55	17.83	17.65	14.25	17.98	18.43	18.41	17.71	17.24
ปี 2555	18.15	18.25	16.72	16.48	14.93	12.23							16.13	
<b>3. ราคามะพร้าวผลใหญ่ ปอกเปลือก (ขายส่ง ณ ตลาด กทม.) 2/ : บาท/ผล</b>														
ปี 2548	8.03	8.75	8.64	7.72	7.07	6.35	6.83	7.64	8.02	10.75	14.57	14.73	9.09	7.78
ปี 2549	15.99	16.25	15.33	13.13	12.28	10.93	9.30	9.25	9.33	10.89	12.66	12.04	12.28	10.33
ปี 2550	11.75	11.45	10.01	8.76	8.03	7.27	6.75	6.75	6.75	7.09	8.25	8.25	8.43	7.11
ปี 2551	8.25	9.08	10.70	11.47	11.83	10.39	10.73	11.55	14.00	15.95	16.15	16.05	12.18	12.41
ปี 2552	14.10	13.36	13.05	12.75	11.92	10.34	10.05	9.75	9.48	9.39	9.75	9.75	11.14	10.16
ปี 2553	10.10	10.53	12.64	13.13	11.65	10.86	10.91	13.20	15.98	20.04	24.24	24.38	14.81	13.77
ปี 2554	24.89	26.55	25.75	25.34	24.13	21.98	20.78	20.18	19.86	24.38	25.77	26.50	23.84	21.89
ปี 2555	26.30	23.45	18.34	15.68	13.10	11.21							18.01	
<b>4. ราคาเนื้อมะพร้าวขาว (ณ โรงงานกะทิสด กทม.) 2/ : บาท/กก.</b>														
ปี 2548	10.83	12.4	12.90	12.99	11.43	10.25	10.25	10.64	10.89	13.85	21.24	22.61	13.36	11.22
ปี 2549	23.25	23.49	24.08	21.69	20.50	19.55	14.13	13.50	13.50	15.26	19.36	19.17	18.96	16.07
ปี 2550	18.08	16.98	14.03	12.50	11.70	10.05	9.28	9.25	8.78	9.16	10.75	11.08	11.80	9.70
ปี 2551	12.49	15.10	17.23	17.86	18.78	18.77	18.75	19.16	23.00	25.91	25.50	24.70	19.77	20.73
ปี 2552	18.70	16.91	17.31	17.25	15.31	14.07	13.85	13.01	12.48	11.92	12.25	12.25	14.61	13.44
ปี 2553	12.95	14.03	18.36	19.44	18.59	17.93	17.74	19.69	23.00	30.45	36.36	36.50	22.09	21.23
ปี 2554	39.70	43.50	43.50	43.50	42.56	41.50	39.18	33.14	31.95	36.40	36.50	36.50	38.99	37.46
ปี 2555	36.50	34.16	27.91	24.56	20.60	17.21							26.82	
<b>5. ราคาเนื้อมะพร้าวแห้ง 90% (ณ โรงงานที่บ่มน้ำมันมะพร้าวปริมาตร) 2/ : บาท/กก.</b>														
ปี 2548	11.29	11.06	11.97	12.17	12.15	12.15	12.31	11.82	11.26	12.20	12.40	12.56	11.95	11.98
ปี 2549	12.94	13.11	13.15	13.15	13.15	13.15	13.15	13.15	13.09	13.05	13.11	13.15	13.11	13.12
ปี 2550	13.25	13.41	13.10	13.07	13.20	13.02	12.70	12.65	12.57	13.01	13.60	13.90	13.12	12.86
ปี 2551	15.26	15.62	17.23	17.44	18.22	19.79	21.39	19.43	19.07	19.20	18.55	17.75	18.25	19.52
ปี 2552	16.04	15.18	16.19	16.25	16.95	16.85	16.18	15.59	14.77	13.75	13.60	13.63	15.42	15.68
ปี 2553	13.85	13.95	14.07	14.10	14.25	14.43	14.84	15.71	16.18	ขาดตลาด	ขาดตลาด	ขาดตลาด	14.60	15.08
ปี 2554	26.21	27.50	27.50	ขาดตลาด	ขาดตลาด	ขาดตลาด	ขาดตลาด	ขาดตลาด	ขาดตลาด	ขาดตลาด	ขาดตลาด	ขาดตลาด	27.07	#DIV/0!
ปี 2555	ขาดตลาด	ขาดตลาด	ขาดตลาด	ขาดตลาด	ขาดตลาด	ขาดตลาด								
<b>6. ราคาน้ำมันมะพร้าวดิบ (ขายส่งตลาดกทม.) 2/ : บาท/กก.</b>														
ปี 2548	21.33	20.49	23.14	23.63	23.48	23.59	23.79	22.70	21.33	23.16	23.45	23.88	22.83	23.01
ปี 2549	25.21	27.17	27.59	27.59	27.36	26.92	25.46	24.25	24.05	23.60	23.83	24.55	25.63	25.27
ปี 2550	25.75	27.76	27.09	27.30	28.04	28.92	27.09	27.09	27.15	29.25	32.57	33.18	28.43	27.92
ปี 2551	36.33	36.88	38.12	38.40	39.34	41.07	44.68	40.02	37.24	36.51	35.72	34.92	38.27	39.81
ปี 2552	33.18	31.47	31.92	32.50	33.53	32.92	31.02	29.68	28.57	25.70	25.09	25.36	30.08	30.24
ปี 2553	26.58	27.09	27.70	28.25	28.64	30.32	31.88	33.82	35.01	ขาดตลาด	ขาดตลาด	ขาดตลาด	29.92	31.93
ปี 2554	ขาดตลาด	ขาดตลาด	ขาดตลาด	63.50	65.50	65.09	61.00	55.26	54.5	54.50	54.50	54.50	58.71	59.31
ปี 2555	51.50	51.50	48.50	42.85	42.50	37.17							45.67	

## เงาะ

## 1. ผลผลิตและความต้องการใช้ (ตัน)

	ปี 2552	ปี 2553	ปี 2554	ปี 2555
1.1 ผลผลิต (ตัน)	370,600	347,470	307,340	324,700
- ภาคตะวันออก	224,400	219,820	237,590	243,552
- ภาคใต้	141,200	113,300	52,800	62,516
1.2 ความต้องการใช้				
- บริโภคภายในประเทศ (ตัน)	349,100	325,348	281,013	316,350
- แปรรูป	16,000	14,300	14,300	16,000
1.3 ส่งออก(กระป๋อง)				(ม.ก.-พ.ค.)
- ปริมาณ (ตัน)	19,295	18,195	25,345	379
- มูลค่า (ล้านบาท)	723	1,065	981	20
1.4 ส่งออก(สด)				
- ปริมาณ (ตัน)	5,347	7,822	12,027	7,903
- มูลค่า (ล้านบาท)	70	93	125	83
1.5 ส่งออก(สอศ ใส้สับประรด)				
- ปริมาณ (ตัน)	1,471	1,199	1,217	2,712
- มูลค่า (ล้านบาท)	62	54	68	100

## 2. ผลผลิตออกสู่ตลาดมาก

- ภาคตะวันออก เดือน พฤษภาคม - มิถุนายน จันทบุรี ตราด ระยอง
- ภาคใต้ เดือน กรกฎาคม - กันยายน สุราษฎร์ธานี นครศรีธรรมราช ชุมพร

## 3. ราคา (บาท/กก.)

เกษตรกรขายได้	12.34	13.36	16.80	9.17 (พ.ค.)
(ที่มา: สำนักงานเศรษฐกิจการเกษตร)				12.82 (มิ.ย.)

## 4. ต้นทุนการผลิต (บาท/กก.)

(ที่มา: สำนักงานเศรษฐกิจการเกษตร)

	9.62	7.86	7.97	9.05
--	------	------	------	------

## 5. สถานการณ์และมาตรการแก้ไขปัญหา

## 5.1 สถานการณ์ปี 2555

1) ผลผลิต สำนักงานเศรษฐกิจการเกษตร คาดการณ์ผลผลิตเงาะปี 2555 มีประมาณ 324,700 ตัน เพิ่มขึ้นจากปีที่ผ่านมาร้อยละ 5.65 โดยแยกเป็นผลผลิตเงาะภาคตะวันออกร้อยละ 70 หรือ 243,552 ตัน เพิ่มขึ้นจากปีก่อน ร้อยละ 2.50 และภาคใต้อ้อยละ 25 หรือ 62,516 ตัน เพิ่มขึ้นจากปีก่อนร้อยละ 18.40

2) ช่วงออกสู่ตลาด ผลผลิตเงาะภาคตะวันออก เริ่มทยอยออกสู่ตลาดอย่างต่อเนื่องตั้งแต่ช่วงกลางเดือนเมษายน โดยผลผลิตจะออกมากในช่วงเดือนพฤษภาคม - กลางเดือนมิถุนายน

3) ภาวะราคา ขณะนี้เป็นช่วงปลายฤดูกาลผลผลิตเงาะภาคตะวันออก ทำให้ผลผลิตมีปริมาณออกสู่ตลาดน้อยลงและมีคุณภาพไม่ค่อยดี ราคาเกษตรกรขายได้ในเดือนมิถุนายน 2555 เงาะคลองเจ็ท กก.ละ 12.82 บาท สูงกว่าราคาเฉลี่ยในช่วงเดียวกันของปีที่ผ่านมา ซึ่งมีราคาเฉลี่ย กก. ละ 12.08 บาท ประมาณร้อยละ 6 ขณะนี้ผลผลิตเงาะภาคตะวันออกออกสู่ตลาดแล้วประมาณร้อยละ 97

## 5.2 มาตรการแก้ไขปัญหา

1) การกระจายผลผลิตในประเทศ ใช้กลไกของ Modern Trade ขอให้หลีกเลี่ยงการใช้กลยุทธ์ ตัดราคาจำหน่าย

2) ผลักดันการส่งออก กรมส่งเสริมการส่งออก จัดงานเจรจาซื้อขายผลไม้ระหว่างกลุ่มผู้ส่งออกกับผู้นำเข้าจากต่างประเทศ ในลักษณะของงาน Fair และ Mission

3) เชื่อมโยงการจำหน่าย กับโรงงานแปรรูปผลไม้กระป๋อง

4) ส่งเสริมการจำหน่าย โดยประสานกลุ่มเกษตรกรนำผลไม้มาจำหน่ายให้ผู้บริโภคโดยตรงในงานตามโครงการธงฟ้า

5) รมรณรงค์การบริโภค โดยประชาสัมพันธ์รณรงค์การบริโภคผลไม้ผ่านสื่อต่างๆ

## 6. มติ คชก.

คชก. มีมติเมื่อวันที่ 23 มี.ค.55 และ 22 พ.ค.55 อนุมัติเงินให้กระทรวงเกษตรและสหกรณ์ แก้ไขปัญหาผลไม้ ดังนี้

- ผลไม้ภาคตะวันออก อนุมัติวงเงิน 137.841 ล้านบาท เพื่อ (1) ป้องกันแก้ไขปัญหาทุเรียนอ่อน (2) กระจายผลผลิตภายในประเทศและผลักดันการส่งออกไปประเทศกัมพูชาโดยสนับสนุนค่าการตลาดและค่าขนส่ง กก.ละ 2.50 บาท (3) สนับสนุนเงินทุนหมุนเวียนเพื่อส่งเสริมการแปรรูปมังคุด (4) ประชาสัมพันธ์ส่งเสริมการบริโภคภายในประเทศและต่างประเทศ

- ผลไม้ภาคใต้ อนุมัติวงเงิน 114.430 ล้านบาท เพื่อ (1) กระจายผลผลิตภายในประเทศ ในกรณีพื้นที่พิเศษจังหวัดชายแดนภาคใต้ สนับสนุนค่าบริหารจัดการผลผลิต กก. ละ 2.50 บาท และค่าขนส่ง กก.ละ 4 บาท สำหรับในกรณีจังหวัดภาคใต้ตอนบน สนับสนุนค่าบริหารจัดการตลาดและค่าขนส่ง กก.ละ 3 บาท (2) ส่งเสริมการบริโภคภายในประเทศและต่างประเทศ (จีนและเกาหลีใต้)

\*\*\*\*\*

สำนักส่งเสริมการค้าสินค้าเกษตร  
กรมการค้าภายใน  
กรุงเทพฯ 2555

## ราคาเกษตรกรขายได้เงาะโรงเรียนคณะ

หน่วย : บาท/กก

ปี	เมย.	พค.	มิย.	กค.	สค.	กย.	เฉลี่ย
2539	18.34	9.78	8.23	11.93	13.37	7.64	10.57
2540	50.00	18.90	14.43	6.31	10.37	11.74	14.90
2541	23.82	21.16	21.85	16.91	17.03	10.52	19.70
2542	29.04	15.36	8.53	13.30	15.16	18.17	13.25
2543		16.35	7.50	7.27	7.81	19.86	9.81
2544	19.04	8.70	12.75	13.44	7.21	8.00	11.04
2545	14.12	6.84	5.58	7.12	3.68	5.99	5.96
2546	25.00	27.57	9.82	5.65	5.76	6.18	10.17
2547	17.89	6.29	6.56	10.61	6.53	6.05	7.46
2548	13.10	7.49	8.09	9.49	5.95	7.66	7.97
2549	25.50	19.27	9.58	9.98	12.08	17.74	15.77
2550	12.01	11.22	8.00	8.77	4.13	6.49	8.84
2551	15.50	8.38	8.41	10.99	9.83	11.67	9.50
2552	38.17	15.97	7.97	7.28	5.68	6.66	12.34
2553	18.81	10.19	12.77	19.13	14.58	13.15	13.36
2554	26.11	22.16	12.08	10.05	13.70	21.00	17.52
2555	32.03	9.17	12.82				

ที่มา : สำนักงานเศรษฐกิจการเกษตร

agrihp\_01/D/ติม/รายเดือน/ราคาเงาะรายเดือน

## 1. ผลผลิตและความต้องการใช้ (ตัน)

	ปี 2552	ปี 2553	ปี 2554	ปี 2555
1.1 ผลผลิตไทย	270,600	250,500	146,080	175,430
- ภาคตะวันออก	110,500	125,650	111,120	101,327
- ภาคใต้	158,400	123,060	33,350	72,307
1.2 การใช้ภายในประเทศ				
- บริโภคสด	152,600	130,926	34,360	57,260
1.3 ส่งออก(สดและแช่แข็ง)				(ม.ค.-พ.ค.)
- ปริมาณ (ตัน)	118,000	119,572	111,716	88,537
- มูลค่า (ล้านบาท)	1,900	1,956	2,071	1,702

## 2. ช่วงออกสู่ตลาดมาก/แหล่งผลิตสำคัญ

- ภาคตะวันออก เดือน พฤษภาคม - มิถุนายน จันทบุรี ตราด ระยอง
- ภาคใต้ เดือน กรกฎาคม - กันยายน นครศรีธรรมราช ชุมพร สุราษฎร์ธานี

## 3. ราคา (บาท/กก.)

ราคาเกษตรกรขายได้	16.31	13.00	33.32	17.38 (พ.ค.)
(ที่มา : สำนักงานเศรษฐกิจการเกษตร)				16.54 (มิ.ย.)

## 4. ต้นทุนการผลิต (บาท/กก.)

(ที่มา : สำนักงานเศรษฐกิจการเกษตร)

## 5. สถานการณ์และมาตรการแก้ไขปัญหา

## 5.1 สถานการณ์ปี 2555

1) ผลผลิต สำนักงานเศรษฐกิจการเกษตร ได้คาดการณ์ผลผลิตมังคุดปี 2555 มีประมาณ 175,430 ตัน เพิ่มขึ้นจากปีที่ผ่านมาร้อยละ 20.09 โดยแยกเป็นผลผลิตมังคุดภาคตะวันออกร้อยละ 76 หรือ 101,327 ตัน ลดลงจากปีก่อนร้อยละ 8.81 และภาคใต้ ร้อยละ 23 หรือ 72,307 ตัน เพิ่มขึ้นจากปีก่อน(ซึ่งมีผลผลิตน้อยมาก) ประมาณร้อยละ 116.81

2) ช่วงออกสู่ตลาด ผลผลิตมังคุดภาคตะวันออก เริ่มทยอยออกสู่ตลาดอย่างต่อเนื่องตั้งแต่ช่วงกลางเดือนเมษายน โดยผลผลิตจะออกมากในช่วงเดือนพฤษภาคม และกระจายออกสู่ตลาดหลายรุ่น

3) ภาวะราคา ขณะนี้สิ้นสุดฤดูกาลผลผลิตมังคุดภาคตะวันออกแล้ว ราคาเกษตรกรขายได้เดือน มิถุนายน 2555 มังคุดทะเลเฉลี่ย กก.ละ 16.54 บาท สูงกว่าช่วงเดียวกันของปีที่ผ่านมา (มิ.ย.54) ซึ่งมีราคาเฉลี่ย กก.ละ 13.88 บาท ประมาณร้อยละ 19 เนื่องจากปริมาณผลผลิตมังคุดในปีนี้มีปริมาณน้อยกว่าปีที่ผ่านมาและมีคุณภาพดี ผลผลิตออกสู่ตลาดแล้วประมาณร้อยละ 100

## 5.2 มาตรการแก้ไขปัญหา

- 1) การกระจายผลผลิตในประเทศ ใช้กลไกของ Modern Trade ขอให้หลีกเลี่ยงการใช้กลยุทธ์ ตัดราคาจำหน่าย
- 2) ผลักดันการส่งออก กรมส่งเสริมการส่งออก จัดงานเจรจาซื้อขายผลไม้ระหว่างกลุ่มผู้ส่งออก กับผู้นำเข้าจากต่างประเทศ ในลักษณะของงาน Fair และ Mission
- 3) ส่งเสริมการจำหน่าย โดยประสานกลุ่มเกษตรกรนำผลไม้มาจำหน่ายให้ผู้บริโภคโดยตรงในงานตามโครงการธงฟ้า
- 4) รณรงค์การบริโภค โดยประชาสัมพันธ์รณรงค์การบริโภคผลไม้ผ่านสื่อต่างๆ

## 6. มติ คชก.

คชก. มีมติเมื่อวันที่ 23 มี.ค.55 และ 22 พ.ค.55 อนุมัติเงินให้กระทรวงเกษตรและสหกรณ์ แก้ไขปัญหาผลไม้ ดังนี้

- ผลไม้ภาคตะวันออก อนุมัติวงเงิน 137.841 ล้านบาท เพื่อ (1) ป้องกันแก้ไขปัญหาทุเรียนอ่อน (2) กระจายผลผลิตภายในประเทศและผลักดันการส่งออกไปประเทศกัมพูชาโดยสนับสนุนค่าการตลาดและค่าขนส่ง กก.ละ 2.50 บาท (3) สนับสนุนเงินทุนหมุนเวียนเพื่อส่งเสริมการแปรรูปมังคุด (4) ประชาสัมพันธ์ส่งเสริมการบริโภคภายในประเทศและต่างประเทศ

- ผลไม้ภาคใต้ อนุมัติวงเงิน 114.430 ล้านบาท เพื่อ (1) กระจายผลผลิตภายในประเทศ ในกรณีพื้นที่พิเศษจังหวัดชายแดนภาคใต้ สนับสนุนค่าบริหารจัดการผลผลิต กก. ละ 2.50 บาท และค่าขนส่ง กก.ละ 4 บาท สำหรับในกรณีจังหวัดภาคใต้ตอนบน สนับสนุนค่าบริหารจัดการตลาดและค่าขนส่ง กก.ละ 3 บาท (2) ส่งเสริมการบริโภคภายในประเทศและต่างประเทศ (เงินและเกาหลีใต้)

.....

สำนักส่งเสริมการค้าสินค้าเกษตร  
กรมการค้าภายใน  
กรุงเทพฯ 2555

### ราคาเกษตรกรขายได้มั่งคุด

หน่วย : บาท/กก

ปี	เมย.	พค.	มิย.	กค.	สค.	กย.	เฉลี่ย
2539	42.00	24.69	18.21	21.35	19.00	-	24.76
2540		36.12	12.60	12.09	-	-	20.15
2541	43.44	31.75	26.49	26.34	20.04	20.30	26.98
2542	41.71	30.99	14.17	17.39	12.80	13.00	19.79
2543	83.50	25.70	15.38	12.86	13.30	-	21.02
2544	24.79	15.93	19.73	14.61	11.18	15.06	16.14
2545	13.65	9.90	11.82	8.99	6.86	11.50	9.64
2546	25.00	33.00	16.30	10.66	13.86	15.22	18.53
2547	24.50	11.77	17.22	15.68	10.05	11.77	14.12
2548	13.50	12.22	9.62	7.47	10.50	31.50	11.46
2549	57.97	25.57	14.63	11.11	17.50	-	19.47
2550	14.68	14.80	10.13	9.06	4.96	8.03	10.28
2551	33.14	11.59	9.16	23.75	19.44	-	19.41
2552	52.80	15.37	7.98	6.95	4.89	6.17	15.69
2553	37.52	10.59	12.68	16.12	10.01	15.18	17.01
2554	78.33	45.84	13.88	13.47	15.07		33.31
2555	28.54	17.38	16.54				

ที่มา : สำนักงานเศรษฐกิจการเกษตร

## ทุเรียน

## 1. ผลผลิตและการใช้ (ตัน)

	ปี 2552	ปี 2553	ปี 2554	ปี 2555
1.1 ผลผลิต	661,700	568,100	508,600	511,450
- ภาคตะวันออก	343,500	323,370	344,090	305,454
- ภาคใต้	299,200	224,890	147,080	186,794
1.2 การใช้ภายในประเทศ				
- บริโภคสด	386,460	316,719	197,330	185,950
- แปรรูป	31,900	28,400	25,000	25,000
1.3 ส่งออก (สดและแช่แข็ง)				(ม.ค. - พ.ค.)
- ปริมาณ (ตัน)	219,438	222,941	286,270	168,055
- มูลค่า (ล้านบาท)	3,500	4,251	5,230	3,163

## 2. ต้นทุนการผลิต (บาท/กก.)

	15.88	14.42	12.87	17.72
--	-------	-------	-------	-------

## 3. ช่วงผลผลิตออกสู่ตลาด

- ภาคตะวันออก	เดือนพฤษภาคม - มิถุนายน	จันทบุรี ระยอง และตราด
- ภาคใต้	เดือนกรกฎาคม - กันยายน	ชุมพร สุราษฎร์ธานี และนครศรีธรรมราช

## 4. ราคาที่เกษตรกรขายได้ (บาท/กก.)

- พันธุ์ชะนี	12.89	13.36	18.57	16.86 (เม.ย.55)
				18.06 (พ.ค.55)
				19.67 (มิ.ย.55)
- พันธุ์หมอนทอง	21.52	25.36	27.76	25.40 (เม.ย.55)
				30.90 (พ.ค.55)
				36.28 (มิ.ย.55)

## 5. สถานการณ์และภาวะตลาด

สำนักงานเศรษฐกิจการเกษตร คาดการณ์ผลผลิตทุเรียน ปี 2555 มีประมาณ 511,450 ตัน เพิ่มขึ้นจากปีที่ผ่านมาร้อยละ 0.56 โดยผลผลิตทุเรียนภาคตะวันออกประมาณ 305,454 ตัน (ร้อยละ 60) ลดลงจากปีก่อน ร้อยละ 11.23 และผลผลิตทุเรียนภาคใต้ประมาณ 186,794 ตัน (ร้อยละ 40) เพิ่มขึ้นจากปีที่ผ่านมา ร้อยละ 27.00 โดยผลผลิตภาคตะวันออกออกสู่ตลาดมากในช่วงเดือน พ.ค. ส่วนทุเรียนภาคใต้ผลผลิตออกมากช่วงเดือน ก.ค. - ก.ย.

## 6. มาตรการแก้ไขปัญหา

6.1 กระจายผลผลิตภายในประเทศ (1) เชื่อมโยงกระจายผ่านผู้ประกอบการในจังหวัดปลายทาง (2) ใช้กลไกของ Modern Trade รับซื้อปริมาณเพิ่มขึ้นและหลีกเลี่ยงการใช้กลยุทธ์ตัดราคาจำหน่าย



6.2 ผลักดันการส่งออก (สอ.) จัดกิจกรรมเจรจาซื้อขายผลไม้ระหว่างกลุ่มผู้ส่งออกกับผู้นำเข้าจากต่างประเทศ  
ในลักษณะของงาน Fair และ Mission

6.3 ส่งเสริมการจำหน่าย โดยประสานกลุ่มเกษตรกรนำผลไม้มาจำหน่ายให้ผู้บริโภคโดยตรง ในงานตามโครงการ  
ธงฟ้าและที่กระทรวงพาณิชย์

6.4 รมรณรงค์การบริโภค โดยประชาสัมพันธ์รณรงค์การบริโภคผลไม้ไทยผ่านสื่อ ทั้งชาวไทยและชาวต่างประเทศ  
เพื่อเพิ่มความต้องการบริโภค

## 7. มติ คชก.

คชก.ได้มีมติ เมื่อวันที่ 23 มี.ค.55 และ วันที่ 22 พ.ค.55 เห็นชอบการแก้ไขปัญหาผลไม้ ดังนี้

1) ผลไม้ภาคตะวันออก อนุมัติวงเงิน 137.841 ล้านบาท เพื่อ (1) ป้องกันแก้ไขปัญหาทุเรียนอ่อน (2) กระจาย  
ผลผลิตภายในประเทศและผลักดันการส่งออกไปประเทศกัมพูชา โดยสนับสนุนค่าการตลาดและค่าขนส่ง กก.ละ 2.50  
บาท (3) สนับสนุนเงินทุนหมุนเวียนการแปรรูปมังคุด (4) ประชาสัมพันธ์ส่งเสริมการบริโภคภายในประเทศ  
และต่างประเทศ

2) ลิ้นจี่ อนุมัติวงเงิน 44.8515 ล้านบาท เพื่อ (1) กระจายผลผลิตภายในประเทศ โดยสนับสนุนค่าการตลาด  
และค่าขนส่ง กก.ละ 2.50 บาท (2) ส่งเสริมการแปรรูปลิ้นจี่ (3) ประชาสัมพันธ์ส่งเสริมการบริโภคภายในประเทศ

3) ลำไย อนุมัติวงเงิน 129.795 ล้านบาท เพื่อ (1) กระจายผลผลิตภายในประเทศ โดยสนับสนุนค่าการตลาด  
และค่าขนส่ง กก.ละ 2.50 บาท (2) ส่งเสริมการแปรรูปลำไยอบแห้งทั้งเปลือกและเนื้อสีทอง โดยชดเชยดอกเบี้ยร้อยละ 3  
(3) ประชาสัมพันธ์ส่งเสริมการบริโภคภายในประเทศและต่างประเทศ

4) ผลไม้ภาคใต้ อนุมัติวงเงิน 114.430 ล้านบาท เพื่อ (1) กระจายผลผลิตภายในประเทศ ในกรณีพื้นที่พิเศษจังหวัด  
ชายแดนภาคใต้ สนับสนุนค่าบริหารจัดการผลผลิต กก.ละ 2.50 บาท และค่าขนส่ง กก.ละ 4.00 บาท สำหรับในกรณี  
จังหวัดภาคใต้ตอนบน สนับสนุนค่าบริหารจัดการตลาดและค่าขนส่งกก.ละ 3 บาท (2) ส่งเสริมการบริโภคภายในประเทศ  
และต่างประเทศ (จีน และเกาหลีใต้)

\*\*\*\*\*

สำนักส่งเสริมการค้าสินค้าเกษตร  
กรมการค้าภายใน  
กรกฎาคม 2555

ก.2-2/ทุเรียน/ทุเรียนรายเดือน/2554/ทุเรียนรายเดือน)

## ล่องกอง

### 1. ผลผลิตและความต้องการใช้ (ตัน)

	ปี 2552	ปี 2553	ปี 2554	ปี 2555
1.1 ผลผลิตไทย	158,300	151,800	84,290	102,470
- ภาคตะวันออก	61,000	63,880	66,054	56,133
- ภาคใต้	93,300	83,572	15,450	40,607
1.2 การใช้ภายในประเทศ				
- บริโภคสด	150,800	150,019	81,375	143,495
1.3 ส่งออกสด				(ม.ค.- พ.ค.)
- ปริมาณ (ตัน)	1,531	1,781	2,915	235
- มูลค่า (ล้านบาท)	19	38	53	3

### 2. ช่วงออกสู่ตลาดมาก/แหล่งผลิตสำคัญ

- ภาคตะวันออก	เดือน พ.ค. - ก.ค.	จันทบุรี ระยอง และตราด
- ภาคใต้	เดือน ก.ค. - ส.ค.	สุราษฎร์ธานี นครศรีธรรมราช ชุมพร
	ส.ค. - ก.ย.	นราธิวาส ยะลา ปัตตานี

### 3. ราคา (บาท/กก.)

ราคาเกษตรกรขายได้ ล่องกองคละ	21.34	20.76	24.64	33.00	(เม.ย.)
(ที่มา : สำนักงานเศรษฐกิจการเกษตร)				30.00	(พ.ค.)
				20.00	(มิ.ย.)

### 4. ต้นทุนการผลิต (บาท/กก.)

11.17	17.21	16.28	25.78
-------	-------	-------	-------

### 5. สถานการณ์และภาวะตลาด

5.1. สำนักงานเศรษฐกิจการเกษตร ได้คาดการณ์ผลผลิตล่องกองปี 2555 มีประมาณ 102,470 ตัน เพิ่มขึ้นจากปีที่ผ่านมาร้อยละ 21.57

5.2 ผลผลิตล่องกองภาคตะวันออก (ร้อยละ 40) ลดลงจากปีก่อนร้อยละ 15.02 ออกสู่ตลาดมากช่วงกลางเดือน พ.ค.55 ส่วนภาคใต้ (ร้อยละ 60) เพิ่มขึ้นจากปีก่อนร้อยละ 162.83 ออกมากช่วงเดือน ก.ค. - ก.ย. 55

### 6. มาตรการแก้ไขปัญหา

6.1 กระจายผลผลิตภายในประเทศ (1) เชื่อมโยงกระจายผ่านผู้ประกอบการในจังหวัดปลายทาง (2) ใช้กลไกของ Modern Trade รับซื้อปริมาณเพิ่มขึ้นและหลีกเลี่ยงการใช้กลยุทธ์ตัดราคาจำหน่าย

6.2 ผลักดันการส่งออก (สอ.) จัดกิจกรรมเจรจาซื้อขายผลไม้ระหว่างกลุ่มผู้ส่งออกกับผู้นำเข้าจากต่างประเทศ ในลักษณะของงาน Fair และ Mission

6.3 ส่งเสริมการจำหน่าย โดยประสานกลุ่มเกษตรกรนำผลไม้มาจำหน่ายให้ผู้บริโภคโดยตรง ในงานตามโครงการธงฟ้า และที่กระทรวงพาณิชย์

6.4 รณรงค์การบริโภค โดยประชาสัมพันธ์รณรงค์การบริโภคผลไม้ไทยผ่านสื่อ ทั้งชาวไทยและชาวต่างประเทศ เพื่อเพิ่มความต้องการบริโภค

## 7. มติ คชก.

คชก. ได้มีมติ เมื่อวันที่ 23 มี.ค.55 และ วันที่ 22 พ.ค.55 เห็นชอบการแก้ไขปัญหาผลไม้ ดังนี้

1) ผลไม้ภาคตะวันออก อนุมัติวงเงิน 137.841 ล้านบาท เพื่อ (1) บั๊องกันแก้ไขปัญหาทุเรียนอ่อน (2) กระจายผลผลิตภายในประเทศและผลักดันการส่งออกไปประเทศกัมพูชา โดยสนับสนุนค่าการตลาดและค่าขนส่ง กก.ละ 2.50 บาท (3) สนับสนุนเงินทุนหมุนเวียนการแปรรูปมังคุด (4) ประชาสัมพันธ์ส่งเสริมการบริโภคภายในประเทศ

2) ลิ้นจี่ อนุมัติวงเงิน 44.8515 ล้านบาท เพื่อ (1) กระจายผลผลิตภายในประเทศ โดยสนับสนุนค่าการตลาดและค่าขนส่ง กก.ละ 2.50 บาท (2) ส่งเสริมการแปรรูปลิ้นจี่ (3) ประชาสัมพันธ์ส่งเสริมการบริโภคภายในประเทศ

3) ลำไย อนุมัติวงเงิน 129.795 ล้านบาท เพื่อ (1) กระจายผลผลิตภายในประเทศ โดยสนับสนุนค่าการตลาดและค่าขนส่ง กก.ละ 2.50 บาท (2) ส่งเสริมการแปรรูปลำไยอบแห้งทั้งเปลือกและเนื้อสีทอง โดยชดเชยดอกเบี้ยร้อยละ 3 (3) ประชาสัมพันธ์ส่งเสริมการบริโภคภายในประเทศและต่างประเทศ

4) ผลไม้ภาคใต้ อนุมัติวงเงิน 114.430 ล้านบาท เพื่อ (1) กระจายผลผลิตภายในประเทศ ในกรณีพื้นที่พิเศษจังหวัดชายแดนภาคใต้ สนับสนุนค่าบริหารจัดการผลผลิต กก.ละ 2.50 บาท และค่าขนส่ง กก.ละ 4.00 บาท สำหรับในกรณีจังหวัดภาคใต้ตอนบน สนับสนุนค่าบริหารจัดการตลาดและค่าขนส่ง กก.ละ 3 บาท (2) ส่งเสริมการบริโภคภายในประเทศและต่างประเทศ (จีน และเกาหลีใต้)

\*\*\*\*\*

สำนักส่งเสริมการค้าสินค้าเกษตร

กรมการค้าภายใน

กรกฎาคม 2555



## สถิติราคาขายส่ง - ขายปลีก สุกกร ปี 2550 - 2555

ปี	ม.ค.	ก.พ.	มี.ค.	เม.ย.	พ.ค.	มิ.ย.	ก.ค.	ส.ค.	ก.ย.	ต.ค.	พ.ย.	ธ.ค.	เฉลี่ย
ราคาขายส่งลูกสุกร นน. 16 กก./ตัว (บาท/ตัว) : (ปี 46-49 เป็นลูกสุกร นน.12 กก./ตัว)													
2550	814	800	890	829	700	914	1,175	1,300	1,150	1,064	1,245	1,000	990
2551	1,250	1,760	1,800	1,672	1,321	1,295	1,057	1,290	1,223	1,350	1,400	1,400	1,402
2552	1,470	1,600	1,609	1,819	1,844	1,659	1,500	1,600	1,600	1,600	1,752	1,800	1,654
2553	1,875	1,900	1,900	1,900	1,900	1,900	1,900	1,843	1,718	1,600	1,600	1,600	1,803
2554	1,640	1,932	2,000	2,000	2,000	2,000	2,095	2,400	2,150	1,900	1,750	1,965	1,986
2555	1,630	1,548	1,310	1,465	1,662	1,500							
ราคาขายส่งสุกรมีชีวิต (ฟาร์ม) ณ แหล่งผลิต (บาท/กก.)													
2550	30.98	32.30	37.88	37.79	37.75	41.07	44.00	46.17	42.80	40.14	45.14	37.20	39.44
2551	48.05	58.55	58.79	57.56	54.61	53.64	51.26	55.95	53.27	55.55	53.30	43.56	53.67
2552	54.15	57.45	58.45	62.06	61.89	58.82	56.05	56.60	56.14	53.17	55.69	57.05	57.29
2553	58.30	61.25	61.50	61.50	61.50	61.50	61.36	59.31	55.73	52.40	53.50	52.25	58.34
2554	53.25	60.18	62.07	68.09	69.50	69.50	73.61	79.86	70.32	59.30	55.82	61.80	65.28
2555	55.05	51.07	50.69	62.15	61.79	57.50							
ราคาขายปลีกเนื้อแดง ตลาด กทม. (บาท/กก.)													
2550	82.36	78.70	82.02	82.50	81.80	83.05	86.88	87.50	84.20	83.64	90.68	87.50	84.24
2551	90.68	115.79	117.50	113.68	110.58	106.19	105.00	110.88	111.14	111.36	106.75	105.00	108.71
2552	109.25	114.47	112.95	121.41	123.06	116.93	110.00	110.00	110.34	105.95	109.40	112.50	113.02
2553	115.00	118.75	115.00	115.00	115.00	115.00	115.00	115.00	110.23	105.00	105.00	105.00	112.42
2554	105.75	116.32	116.63	131.91	134.86	130.00	137.63	150.86	137.39	120.25	118.18	125.75	127.13
2555	119.75	112.98	106.43	122.79	123.45	117.50							117.15

บาท/กก.

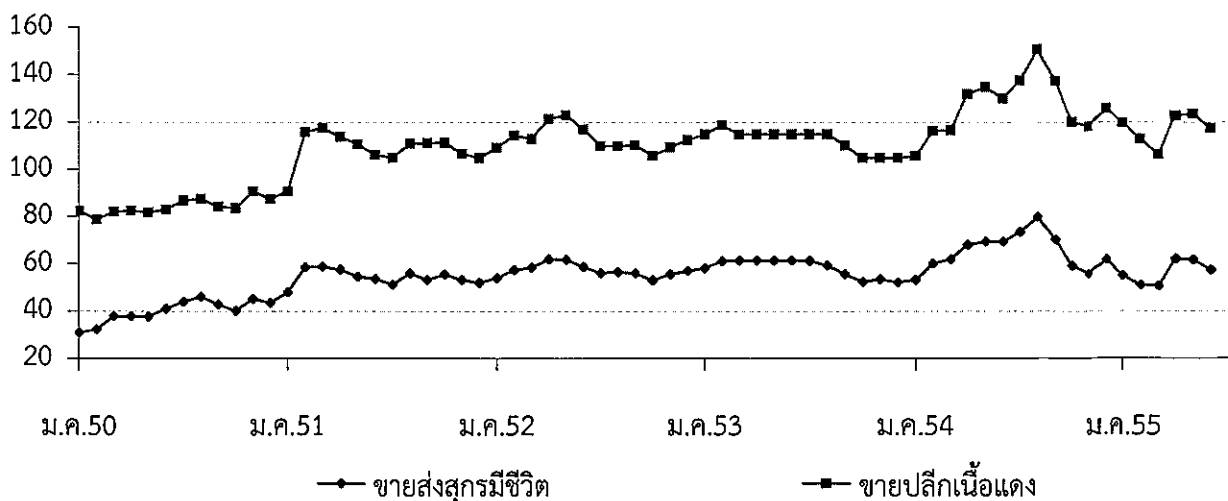



## สถิติราคาขายส่ง - ขายปลีก ไข่ไก่

ปี 2550 - 2555

ปี	ม.ค.	ก.พ.	มี.ค.	เม.ย.	พ.ค.	มิ.ย.	ก.ค.	ส.ค.	ก.ย.	ต.ค.	พ.ย.	ธ.ค.	เฉลี่ย
<b>ราคาขายส่งลูกไก่ไข่ทั่วไป (บาท/ตัว)</b>													
2550	13.74	16.45	17.50	17.50	18.95	19.50	19.50	19.50	19.50	19.50	19.50	15.68	18.07
2551	8.64	11.70	20.55	21.50	21.50	19.88	15.88	15.50	17.14	17.82	17.00	19.00	17.18
2552	17.50	17.50	19.82	27.30	27.39	26.50	26.50	28.15	28.05	24.64	24.55	25.45	24.45
2553	23.00	24.00	24.22	23.50	26.50	28.41	26.90	25.50	25.50	25.50	25.50	25.50	25.34
2554	25.50	25.50	26.28	27.50	27.50	27.50	27.50	27.50	27.50	25.98	25.50	21.10	26.24
2555	9.80	9.50	8.07	6.50	8.21	10.50							8.76
<b>ราคาขายส่งไข่ไก่สด คณะ ณ แหล่งผลิต (บาท/ฟอง)</b>													
2550	1.79	1.83	1.74	1.74	1.97	2.00	2.05	2.10	2.17	1.95	1.96	1.74	1.92
2551	1.76	2.16	2.48	2.41	2.43	2.29	2.10	2.28	2.39	2.09	2.16	2.17	2.23
2552	1.84	1.90	2.09	2.42	2.36	2.38	2.46	2.60	2.40	2.13	2.30	2.30	2.27
2553	2.08	2.51	2.38	2.42	2.58	2.76	2.79	2.70	2.60	2.54	2.59	2.60	2.55
2554	2.65	2.70	2.90	3.09	2.94	2.81	2.84	3.00	3.00	3.02	3.19	2.52	2.89
2555	2.14	2.58	2.51	2.18	2.54	2.67							2.44
<b>ราคาขายปลีกไข่ไก่ เบอร์ 3 ณ ตลาด กทม. (บาท/ฟอง)</b>													
2550	2.15	2.17	2.16	2.16	2.38	2.45	2.45	2.45	2.52	2.34	2.34	2.25	2.32
2551	2.27	2.56	2.82	2.85	2.85	2.75	2.57	2.64	2.84	2.53	2.52	2.59	2.65
2552	2.39	2.45	2.60	2.78	2.79	2.75	2.81	2.95	2.83	2.67	2.70	2.72	2.70
2553	2.59	2.86	2.78	2.77	2.93	3.11	3.14	3.05	2.95	2.95	2.95	2.95	2.92
2554	3.00	3.05	3.25	3.47	3.42	3.26	3.26	3.35	3.35	3.45	3.84	3.07	3.31
2555	2.63	3.03	2.96	2.63	2.99	3.12							2.89

บาท/ฟอง

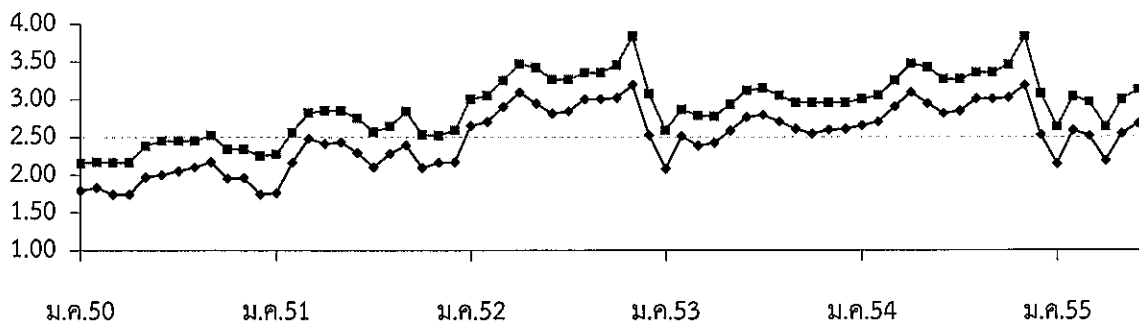

—●— ขายส่งไข่ไก่สด คณะ ณ แหล่งผลิต

—■— ขายปลีกไข่ไก่ เบอร์ 3 กทม.





## สถิติราคาขายส่ง ขายปลีก สินค้าโคเนื้อ

ปี 2551 - 2555

หน่วย : บาท/กก.

ปี	ม.ค.	ก.พ.	มี.ค.	เม.ย.	พ.ค.	มิ.ย.	ก.ค.	ส.ค.	ก.ย.	ต.ค.	พ.ย.	ธ.ค.	เฉลี่ย
<b>ราคาโคเนื้อขนาดกลาง (250 - 350 กก.) ที่เกษตรกรขายได้ที่ไร่นา เฉลี่ยทั้งประเทศ : สศก. (บาท/ตัว)</b>													
2551	13,675	13,309	13,352	13,145	13,156	13,051	13,198	13,217	13,275	13,168	13,148	12,773	13,206
2552	12,844	12,875	13,027	13,330	13,328	13,086	12,997	12,891	12,844	13,035	13,118	13,171	13,046
2553	13,419	13,104	12,736	12,761	12,820	12,808	12,812	12,914	13,182	12,906	13,105	13,409	12,998
2554	12,944	13,083	13,717	14,192	14,248	14,623	15,318	15,624	16,326	16,163	16,204	16,603	14,920
2555	16,653	16,748	16,805	16,859	17,082	17,076							16,871
<b>ราคาโคเนื้อขนาดกลาง (250 - 350 กก.) ที่เกษตรกรขายได้ที่ไร่นา เฉลี่ยทั้งประเทศ : สศก. (บาท/กก.)</b>													
2551	45.58	44.36	44.51	43.82	43.85	43.50	43.99	44.06	44.25	43.89	43.83	42.58	44.02
2552	42.81	42.92	43.42	44.43	44.43	43.62	43.32	42.97	42.81	43.45	43.73	43.90	43.49
2553	44.73	43.68	42.45	42.54	42.73	42.69	42.71	43.05	43.94	43.02	43.68	44.70	43.33
2554	43.15	43.61	45.72	47.31	47.49	48.74	51.06	52.08	54.42	53.88	54.01	55.34	49.73
2555	55.51	55.83	56.02	56.20	56.94	56.92							56.24
<b>ราคาขายปลีกเนื้อโค ตลาดกทม. : กรมการค้าภายใน (บาท/กก.)</b>													
2551	117.50	117.50	117.50	117.50	117.50	117.50	117.50	117.50	117.50	117.50	117.50	117.50	117.50
2552	117.50	117.50	117.50	117.50	117.50	117.50	117.50	117.50	117.50	117.50	117.50	117.50	117.50
2553	117.50	117.50	117.50	117.50	117.50	117.50	117.50	117.50	117.50	117.50	117.50	117.50	117.50
2554	117.50	117.50	132.50	132.50	132.50	132.50	132.50	135.45	137.50	137.50	137.50	137.50	131.91
2555	137.50	137.50	137.50	137.50	137.50	137.50							137.50

บาท / กก.

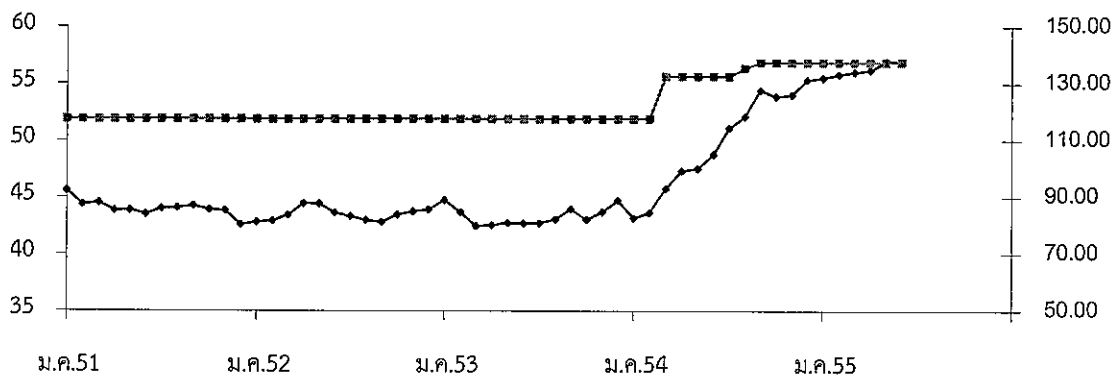

—●— ราคาโคเนื้อ ณ ไร่นา : สศก.

—■— ราคาขายปลีกเนื้อโค ตลาดกทม. : คน.

กรมการค้าภายใน กระทรวงพาณิชย์

## เกลือทะเล

	ปี ๒๕๕๑	ปี ๒๕๕๒	ปี ๒๕๕๓	ปี ๒๕๕๔	ปี ๒๕๕๕*
๑. ผลผลิตและความต้องการใช้					
ผลผลิตไทย (ตัน)	๙๓๗,๕๔๓	๘๖๕,๘๘๕	๘๘๓,๔๑๙	๗๓๐,๑๕๒	๗๔๔,๐๐๐
ความต้องการใช้ (ตัน)	๙๓๘,๐๘๘	๘๘๕,๒๖๘	๘๘๖,๐๔๓	๕๐๖,๗๐๔	๗๔๖,๖๐๐
การนำเข้า ปริมาณ (ตัน)	๒,๘๖๘	๒๓,๓๐๗	๒,๘๕๘	๒,๘๗๒	๑๘๔
มูลค่า (ล้านบาท)	๘.๔๗๗	๕๗.๑๕๒	๑๒.๖๘๓	๑๒.๓๑๔	๓.๔๘๕ (ม.ค.-พ.ค.)
การส่งออก ปริมาณ (ตัน)	๒,๓๒๓	๓,๙๒๔	๒๓๔	๒๐๗	๗๐๒
มูลค่า (ล้านบาท)	๕.๑๗๐	๑๐.๘๘๖	๒.๓๖๓	๒.๑๔๒	๑.๖๔๒ (ม.ค.-พ.ค.)
๒. ราคา (บาท/ตัน)	๑,๗๘๓	๑,๕๗๖	๙๗๗	๑,๖๕๐	๑,๙๐๘ (มิ.ย.๕๕)
๓. ต้นทุน (บาท/ตัน)	๗๓๓	๗๓๓	๗๔๙	๘๐๖	๘๔๐
* ประมาณการ					

### ๔. สภาพปัญหา/สาเหตุ

- ๔.๑ ผลผลิตเกลือทะเลจะออกสู่ตลาดพร้อมกันจำนวนมากช่วงฤดูแล้ง (มี.ค.- เม.ย.) ราคามักจะปรับลดลง
- ๔.๒ เกษตรกรรายย่อยที่ไม่มียุ่งวางสำหรับเก็บรักษาผลผลิต ต้องจำหน่ายผลผลิตก่อนฤดูฝน ทำให้ได้รับราคาต่ำ
- ๔.๓ กลุ่มเกษตรกรขาดเงินทุนหมุนเวียนในการรวบรวมรับซื้อเกลือจากสมาชิก
- ๔.๔ ภาคอุตสาหกรรมมีความต้องการใช้เกลือสินเธาว์ทดแทนเกลือทะเลมากขึ้น เนื่องจากเกลือสินเธาว์มีคุณสมบัติที่เหมาะสมสำหรับการใช้ภายในอุตสาหกรรมมากกว่าเกลือทะเล

### ๕. ข้อเรียกร้องและมาตรการแก้ไขปัญหา ปี ๒๕๕๔/๕๕

- ๕.๑ จ.เพชรบุรี ขอรับการสนับสนุนเงินจ่ายขาดจากกองทุนรวมฯ วงเงิน ๑.๓๒๓ ล้านบาท เพื่อชดเชยดอกเบี้ยเงินกู้ยืมตราร้อยละ ๓ สำหรับการกู้ยืมเงินตามโครงการช่วยเหลือเกษตรกรชาวนาเกลือจังหวัดเพชรบุรี เพื่อชะลอการจำหน่ายผลผลิตเกลือทะเล และเพื่อสร้าง/ยุ่งวาง/ปรับปรุงยุ่งวางเก็บเกลือทะเล ระยะเวลา ๘ เดือน (เม.ย.-พ.ย.๕๕) : คชก.อนุมัติ (๒๔ ก.พ.๕๕) ผลดำเนินการ ณ มิ.ย.๕๕ มีเกษตรกรเข้าร่วมโครงการ ๖๒ ราย วงเงินกู้ ๑๔.๘๔๔ ล้านบาท
- ๕.๒ ประธานสหกรณ์กรุงเทพฯ จำกัด กับพวก ขอรับการสนับสนุนเงินกู้ยืมปลอดดอกเบี้ยจากกองทุนรวมฯ จำนวน ๔๒ ล้านบาท เพื่อดำเนินการตามโครงการรับจำหน่ายเกลือสมุทร : ขณะนี้อยู่ระหว่างประสานกรมส่งเสริมสหกรณ์พิจารณา ดำเนินการตามระเบียบ คชก.และตรวจสอบสภาพผู้เข้าร่วมโครงการ ตามมติ คชก. (๒๑ พ.ย.๕๕) ก่อนเสนอ คชก. ต่อไป

### ๖. สถานการณ์ปัจจุบัน

สิ้นสุดฤดูกาลผลิตแล้วเนื่องจากเข้าสู่ฤดูฝน มีฝนตกในแหล่งผลิตเป็นระยะๆ เป็นอุปสรรคต่อการทำนาเกลือ ราคาเกษตรกรขายได้ ณ แหล่งผลิตสำคัญจังหวัดเพชรบุรี สมุทรสาคร และสมุทรสงคราม เดือน มิ.ย.๕๕ เฉลี่ยตันละ ๑,๙๐๘ บาท ปรับตัวสูงขึ้นจากเดือนก่อนที่มีราคาเฉลี่ยตันละ ๑,๖๗๓ บาท คิดเป็นร้อยละ ๑๔.๐๔ ซึ่งราคาดังกล่าวอยู่ในเกณฑ์สูงกว่าปีปกติ

### ๗. แนวโน้มสถานการณ์

เกษตรกรส่วนใหญ่หยุดทำการผลิตและจำหน่ายผลผลิตในนาเกลือเกือบหมดแล้ว มีเพียงบางรายที่ยังเก็บเกี่ยวผลผลิตได้ประปรายแต่คุณภาพไม่ดีนัก ผลผลิตส่วนใหญ่อยู่ในยุ่งวางของเกษตรกรซึ่งยังคงเก็บไว้รอราคาซึ่งคาดว่าจะปรับตัวสูงขึ้นอีก แนวโน้มราคาเกลือสินเธาว์อยู่ในเกณฑ์สูง

\*\*\*\*\*

## ราคาเกลือทะเลที่เกษตรกรขายได้

หน่วย : บาท/ตัน

ปี	ม.ค.	ก.พ.	มี.ค.	เม.ย.	พ.ค.	มิ.ย.	ก.ค.	ส.ค.	ก.ย.	ต.ค.	พ.ย.	ธ.ค.	เฉลี่ย
2549	800	796	788	789	708	667	711	753	778	767	782	839	765
2550	964	810	660	539	711	954	1,035	1,054	1,093	1,111	1,100	1,050	923
2551	983	961	989	1,049	1,517	2,056	2,233	2,238	2,250	2,250	2,342	2,533	1,783
2552	1,731	1,003	1,058	1,133	1,672	2,114	2,091	1,958	1,847	1,575	1,422	1,304	1,576
2553	1,089	1,303	1,140	1,047	858	807	969	969	937	889	850	867	977
2554	831	822	940	1,694	1,550	1,771	1,933	1,978	2,011	2,022	2,102	2,144	1,650
2555	1,744	1,442	1,603	1,747	1,673	1,908							1,686

หมายเหตุ : เป็นราคาเฉลี่ยเกษตรกรขายได้จังหวัดเพชรบุรี สมุทรสาคร และสมุทรสงคราม

ที่มา : สำนักงานการค้าภายในจังหวัดเพชรบุรี สมุทรสาคร และสมุทรสงคราม

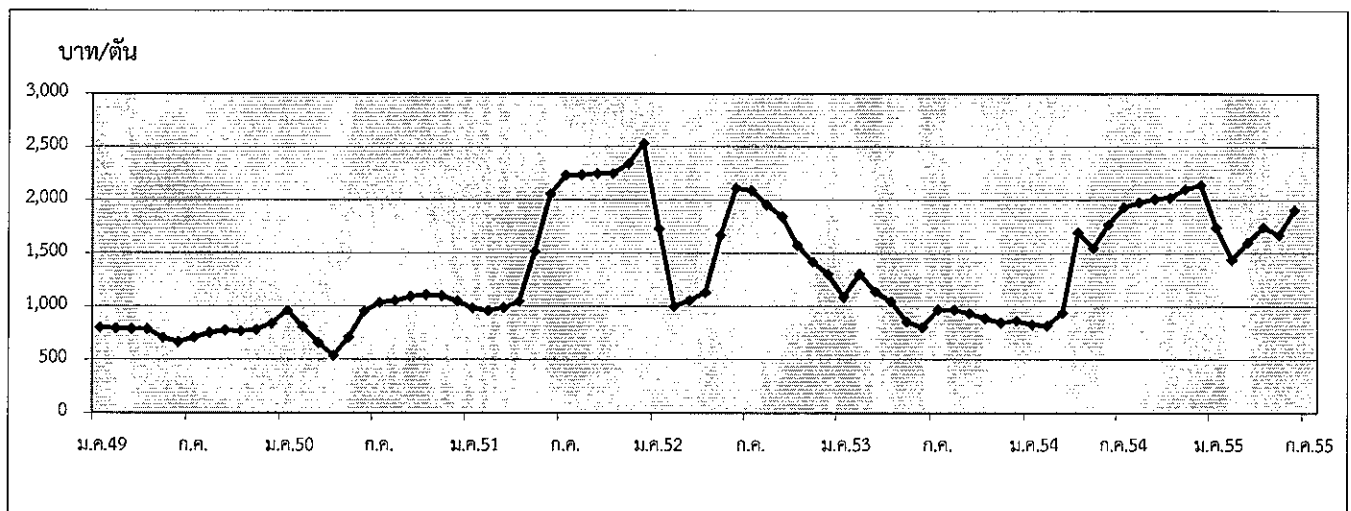

กรมการค้าภายใน กระทรวงพาณิชย์

กรกฎาคม 2555

## ถั่วเหลือง

1. ผลผลิตและการใช้ (ล้านตัน)	ปี 51/52	ปี 52/53	ปี 53/54	ปี 54/55	ปี 55/56
1.1 ผลผลิตพืชน้ำมันโลก	396.700	444.970	456.480	437.020	470.82 (ม.ย.55)
1.2 ผลผลิตถั่วเหลือง					
1.2.1 โลก	211.636	261.086	264.691	236.376 (ประมาณการ)	271.025 (ประมาณการ)
1.2.2 ไทย	0.187	0.176	0.152	0.151	0.151
- ถั่วฤดูแล้ง	0.135	0.124	0.106	0.106	0.106
- ถั่วฤดูฝน	0.052	0.052	0.046	0.045	0.045 (ประมาณการ)
1.3 ความต้องการใช้ (สกก.)	1.721	1.988	2.039	2.111	2.130
1.4 นำเข้า	1.723	1.535	1.819	1.994	0.790 (ม.ย.-พ.ย.55)
1.5 ส่งออก	0.0012	0.0013	0.0010	0.0015	0.0010
ไทยนำเข้าจาก	บราซิล 62% สหรัฐอเมริกา 24% อาร์เจนตินา 11% แคนาดา 1% กัมพูชา 1%				
ไทยส่งออกไป	กัมพูชา 58% เวียดนาม 18% ฟิลิปปินส์ 8% สหรัฐอเมริกา 6% ฟิลิปปินส์ 5%				
	อินโดนีเซีย 3% ส่องกง 1%				
Contract Farming	จัดทำแผนการลงทุนโดยคณะกรรมการจัดทำแผนการลงทุนเกษตรแบบมีสัญญาทั่วประเทศเพื่อนบ้าน กรรมการค้าต่างประเทศ				
	เป้าหมาย (ผ่านคณะ กก.)		นำเข้าจริง		
	ปี 50/51 = 59,030 ตัน		พม่า - ลาว -	กัมพูชา 4,968 ตัน	
	ปี 51/52 = 199,163 ตัน		พม่า - ลาว 2,087	กัมพูชา 197,076 ตัน	
	ปี 2555 = 100,000 ตัน				
	ปี 51/52	ปี 52/53	ปี 53/54	ปี 54/55	ปี 55/56

2. ต้นทุนการผลิต (บาท/กก.)	11.64	11.69	11.35	12.50	13.21
----------------------------	-------	-------	-------	-------	-------

## 3. แหล่งผลิตสำคัญ ปี 55 (ม.ย.55)

จังหวัด	พื้นที่ (ไร่)	ผลผลิต		ผลผลิต/ไร่ (กก.)
		(ตัน)	%	
1 เชียงใหม่	101,830	31,740	21	312
2 แพร่	79,845	19,130	13	240
3 แม่ฮ่องสอน	56,290	17,030	11	303
4 เลย	60,250	16,515	11	273
5 อุดรดิตถ์	30,560	8,615	6	282
6 ชัยภูมิ	33,280	8,415	6	253
7 น่าน	28,920	7,110	5	246
8 เชียงราย	30,570	6,935	5	227
9 ขอนแก่น	26,160	6,725	4	257
10 ลำปาง	28,470	6,120	4	215
11 อื่นๆ	88,575	23,545	16	271
รวมทั้งประเทศ	564,750	151,880	100	271

4. ราคา (บาท/กก.)	ปี 2551	ปี 2552	ปี 2553	ปี 2554	ปี 2555 พ.ค.	ม.ย.
4.1 เกษตรกรขายได้ (คละ)	17.51	14.37	14.42	14.85	17.28	-
4.2 ขายส่ง ถม.						
- เกรดแปรรูปอาหาร	23.35	21.83	20.50	21.95	22.00	22.20
- เกรดผลิตอาหารสัตว์	21.50	20.55	19.19	20.36	20.50	21.03
- เกรดสกัดน้ำมัน	18.48	16.50	15.31	16.17	16.85	17.05
4.3 ซื้อขายล่วงหน้าตลาดชิคาโก (US. No.2)						
- บาท/กก.	15.12	13.05	12.22	14.69	16.36	16.61
- เหรียญสหรัฐ/ตัน	453.47	378.70	384.53	484.03	521.09	522.30

## 5. สภาพปัญหา/สาเหตุ

ผลผลิตเมล็ดถั่วเหลืองในประเทศมีไม่เพียงพอกับความต้องการใช้ต้องนำเข้าจากต่างประเทศร้อยละ 95 เพื่อใช้ในอุตสาหกรรมสกัดน้ำมันพืช การผลิตอาหารสัตว์ และการแปรรูปผลิตภัณฑ์อาหารต่าง ๆ

## 6. มาตรการแก้ไขปัญหา

การกำหนดนโยบายและมาตรการนำเข้าเมล็ดถั่วเหลือง เป็นอำนาจหน้าที่ของคณะกรรมการพืช น้ำมันและน้ำมันพืช ซึ่งได้รับการแต่งตั้งจากคณะรัฐมนตรี โดยมีรองนายกรัฐมนตรี (ที่นายกรัฐมนตรี มอบหมาย) เป็นประธาน ผู้แทนจากหน่วยงานราชการและเอกชนที่เกี่ยวข้องเป็นกรรมการ เลขานุการสำนักงาน เศรษฐกิจการเกษตร เป็นกรรมการและเลขานุการ

### นโยบายและมาตรการนำเข้าเมล็ดถั่วเหลือง ปี 2554-56

คณะรัฐมนตรีมีมติ (25 พ.ย.53) เห็นชอบตามมติคณะกรรมการพืชน้ำมันและน้ำมันพืช (21 ต.ค.53) กำหนดมาตรการนำเข้าไว้ดังนี้

#### 6.1 ภายใต้กรอบองค์การการค้าโลก (WTO)

##### 1) การขยายระยะเวลาเปิดตลาดนำเข้า

1.1) ขยายระยะเวลาเปิดตลาดเมล็ดถั่วเหลืองจากคราวละ 1 ปี เป็นคราวละ 3 ปีโดยปี 2554-56 นำเข้าได้ไม่จำกัดปริมาณและช่วงเวลานำเข้า อัตราภาษีนำเข้าในโควตาร้อยละ 0 นอกโควตาร้อยละ 80

1.2) ให้คณะกรรมการพืชน้ำมันและน้ำมันพืชกำหนดแนวทางและมาตรการการบริหารการนำเข้าปีต่อปี และเสนอคณะรัฐมนตรีเพื่อทราบ

##### 2) แนวทางและมาตรการการบริหารการนำเข้าปี 2555

2.1) ผู้มีสิทธินำเข้าในโควตารวม 16 ราย คือ 1. สมาคมผู้ผลิตน้ำมันถั่วเหลืองและรำข้าว 2. สมาคมผู้ผลิตอาหารสัตว์ไทย 3. สมาคมส่งเสริมผู้ใช้วัตถุดิบอาหารสัตว์ 4. สมาคมปศุสัตว์ไทย 5. สมาคมผู้เลี้ยงไก่เนื้อเพื่อการส่งออก 6. สมาคมผู้ผลิตไก่เพื่อส่งออกไทย 7. บริษัท กรีนสปอต จำกัด 8. บริษัท แลคตาซอย จำกัด 9. บริษัท ไทยเทพรสผลิตภัณฑ์อาหาร จำกัด (มหาชน) 10. บริษัท แดรี่ พลัส จำกัด 11. บริษัท ไทยซิม จำกัด 12. ห้างหุ้นส่วนจำกัดคิคโคเคน 13. สมาคมผู้ค้าสินค้าเกษตรกับประเทศเพื่อนบ้าน 14. บมจ.อาหารสากล 15. บริษัท นอร์ธเทอร์น ฟู้ด คอมเพล็กซ์ จำกัด 16. บริษัท เอคิวาย ซอส จำกัด หากมีผู้ยื่นขอสิทธิรายใหม่ให้คณะอนุกรรมการ กำกับ ดูแลเมล็ดถั่วเหลืองเป็นผู้พิจารณา และแจ้งคณะกรรมการพืชน้ำมันและน้ำมันพืชทราบ

##### 2.2) ผู้มีสิทธินำเข้าให้การสนับสนุนและส่งเสริมการผลิตถั่วเหลืองภายในประเทศ ดังนี้

(1) รับซื้อผลผลิตเมล็ดถั่วเหลืองที่ผลิตได้ภายในประเทศในราคาตามกลไกตลาด แต่ไม่ต่ำกว่าราคาขั้นต่ำตามชั้นคุณภาพ ดังนี้

เกรดถั่วเหลือง	ณ ไร่นา			ณ โรงงานแปรรูป กทม.		
	ปี 52-53	ปี 54	ปี 55	ปี 52-53	ปี 54	ปี 55
สกัดน้ำมัน	12.25	12.75	14.00	13.00	13.50	14.75
แปรรูปอาหารสัตว์	12.50	13.00	14.25	13.25	13.75	15.00
แปรรูปอาหาร	14.50	15.00	16.25	15.25	15.75	17.00

หน่วย : บาท/กก.

(2) ผู้มีสิทธินำเข้าให้ความร่วมมือรับซื้อเมล็ดถั่วเหลืองภายในประเทศและการใช้เมล็ดถั่วเหลืองนำเข้าตามนโยบาย เป็นลายลักษณ์อักษรกับกระทรวงเกษตรและสหกรณ์และกระทรวงพาณิชย์

(3) เพื่อมิให้การเปิดตลาดเมล็ดถั่วเหลืองส่งผลกระทบต่อเกษตรกรภายในประเทศ เห็นควรให้ คณะอนุกรรมการ กำกับ ดูแล เมล็ดถั่วเหลือง ทำหน้าที่กำกับดูแลการรับซื้อเมล็ดถั่วเหลืองที่ผลิตได้ภายในประเทศ การนำเข้าและการใช้เมล็ดถั่วเหลืองนำเข้าให้เป็นไปตามมาตรการและนโยบาย โดยมีองค์ประกอบและอำนาจหน้าที่เช่นเดียวกับปี 2553

## 6.2 ภายใต้กรอบเขตการค้า AFTA

ไม่จำกัดปริมาณการนำเข้าร้อยละ 0 ให้ใช้หลักเกณฑ์และวิธีปฏิบัติเช่นเดียวกับการนำเข้าภายใต้กรอบ WTO

## 6.3 ภายใต้กรอบเขตการค้า FTA

### ไทย-ออสเตรเลีย และไทย-นิวซีแลนด์

ไม่จำกัดปริมาณการนำเข้าร้อยละ 0 ให้ใช้หลักเกณฑ์และวิธีปฏิบัติเช่นเดียวกับการนำเข้าภายใต้กรอบ WTO

**ไทย-ญี่ปุ่น** โควต้า 10,922 ตัน การนำเข้าในโควตาร้อยละ 0 ไม่ผูกพันนอกโควตา ให้ใช้หลักเกณฑ์และวิธีปฏิบัติเช่นเดียวกับการนำเข้าภายใต้กรอบ WTO

### อาเซียน-เกาหลี

โควต้า 10,922 ตัน การนำเข้าในโควตาร้อยละ 0 ไม่ผูกพันนอกโควตา

ทั้งนี้ การนำเข้าทั่วไป อัตรานำเข้าร้อยละ 6 หรือ กก.ละ 0.30 บาท และต้องขออนุญาต

## 7. สถานการณ์ ปี 2555

1) ในเดือนมิถุนายน ถั่วเหลืองออกสู่ตลาดหมดในช่วงสัปดาห์แรกของเดือน พ.ค.55 คาดว่าถั่วเหลืองฤดูฝนจะออกสู่ตลาดปลายกรกฎาคม 2555 ส่วนราคาขายส่งตลาด กทม.สูงขึ้นจากเดือนก่อนทุกเกรดคุณภาพ เนื่องจากปริมาณผลผลิตในตลาดมีลดน้อยลง และผู้ประกอบการนำเข้าเมล็ดถั่วเหลืองในช่วง ม.ค.-พ.ค.55 ปริมาณ 789,849 ตัน ลดลงจากช่วงเดียวกันของปีก่อนที่มีปริมาณนำเข้า 893,798 ตัน หรือลดลง 11.63%

ราคาซื้อขยาล่วงหน้าตลาดชิคาโกเฉลี่ย มี.ย.55 สูงขึ้นจากต้นละ 521.09US\$ในเดือนก่อนเป็นต้นละ 522.30US\$ เนื่องจากสภาพอากาศในแหล่งปลูกถั่วเหลืองของสหรัฐฯ และแถบอเมริกาใต้แห้งแล้งในช่วงที่ผลผลิตกำลังเจริญเติบโต ทำให้ปริมาณผลผลิตที่จะออกสู่ตลาดลดน้อยลงจากที่คาดการณ์ และความต้องการใช้ในภาคปศุสัตว์ที่มีปริมาณมากขึ้น

บาท : กก.	มี.ย.54	พ.ค.55	มี.ย.55	% $\Delta$
เกษตรกรขายได้(คละ)	-	17.28	-	0
ขายส่ง กทม. เกรดแปรรูปอาหาร	21.64	22.00	22.20	0.91
เกรดอาหารสัตว์	20.11	20.50	21.03	2.59
เกรดสกัดน้ำมัน	16.21	16.85	17.05	1.19
ตลาดชิคาโก	15.34	16.36	16.61	1.53
ราคานำเข้า CIF (มูลค่า/ปริมาณ)	17.51	17.68	18.07	2.21

2) แนวโน้ม คาดว่าราคาตลาดโลกจะ ไ้่มสูงขึ้น เนื่องจากสภาพอากาศที่แปรปรวนมีผลทำให้ปริมาณผลผลิตอาจลดลง

## ราคาเมล็ดถั่วเหลือง

หน่วย : บาท/กก.

มค.	กพ.	มีค.	เมย.	พค.	มิย.	กค.	สค.	กย.	ตค.	พย.	ธค.	เฉลี่ย	
<b>1. ราคาที่เกษตรกรขายได้ เมล็ดถั่วเหลืองชนิดคละ</b>													
2550	-	-	10.85	10.49	10.32	9.75	-	12.00	11.94	10.95	12.46	15.25	11.56
2551	-	-	16.82	17.61	17.14	19.00*	20.25*	18.80*	17.76	15.87	16.00	15.83	17.51
2552	-	-	14.77	15.01	14.67	14.00	-	14.10	13.85	12.68	15.00	15.22	14.37
2553	15.00	-	13.65	14.06	-	-	-	-	-	-	14.90	14.51	14.42
2554	14.35	14.59	15.52	15.44	13.76	-	-	14.00	14.37	15.96	15.64	14.85	14.85
2555	14.85	-	14.21	15.50	17.28	-	-	-	-	-	-	15.46	15.46
<b>2. ราคาขายส่ง เมล็ดถั่วเหลืองเกรดแปรรูปผลิตภัณฑ์อาหาร ตลาด กทม.</b>													
2550	15.04	15.25	15.25	15.16	14.75	14.75	14.75	14.99	16.64	17.94	20.30	20.75	16.30
2551	21.49	22.50	22.50	22.31	23.64	24.68	26.35	25.50	25.95	25.64	20.39	19.25	23.35
2552	19.73	19.91	20.25	20.95	22.17	22.25	23.00	23.25	23.02	22.75	22.46	22.25	21.83
2553	21.85	21.70	21.25	21.06	20.75	20.75	19.91	19.75	19.75	19.75	19.75	19.75	20.50
2554	20.16	22.50	22.50	22.50	22.50	21.64	21.55	22.00	22.00	22.00	22.00	22.00	21.95
2555	22.00	22.00	22.00	22.00	22.00	22.20	-	-	-	-	-	-	22.03
<b>3. ราคาขายส่ง เมล็ดถั่วเหลืองเกรดผลิตภัณฑ์อาหารสัตว์ ตลาด กทม.</b>													
2550	13.32	13.38	13.38	13.31	13.00	13.00	13.00	13.28	14.85	15.90	17.85	18.25	14.38
2551	19.42	20.50	20.90	20.29	21.39	22.27	24.32	23.50	23.95	23.90	19.33	18.25	21.50
2552	18.73	18.91	19.25	19.72	20.67	20.75	21.50	21.75	21.52	21.25	21.25	21.25	20.55
2553	20.85	20.70	20.25	20.06	19.56	19.25	18.41	18.25	18.25	18.25	18.25	18.25	19.19
2554	18.63	20.75	20.75	20.75	20.75	20.11	20.05	20.50	20.50	20.50	20.50	20.50	20.36
2555	20.50	20.50	20.50	20.50	20.50	21.03	-	-	-	-	-	-	20.59
<b>4. ราคาขายส่ง เมล็ดถั่วเหลืองเกรดสกัดน้ำมัน ความชื้น 13.0% ตลาด กทม.</b>													
2550	11.50	11.60	11.85	11.63	11.63	11.75	11.80	11.98	12.98	14.20	16.76	17.13	12.90
2551	17.28	17.75	18.71	18.28	19.14	19.60	21.67	20.75	20.39	18.99	15.51	13.69	18.48
2552	14.50	15.49	15.66	16.20	17.35	17.78	17.90	17.35	17.02	16.27	16.09	16.41	16.50
2553	16.23	15.79	15.00	14.85	14.85	14.85	14.85	14.98	15.02	15.26	15.78	16.25	15.31
2554	16.25	16.25	16.25	16.25	16.25	16.21	16.10	16.10	16.10	16.10	16.10	16.10	16.17
2555	16.26	16.35	16.49	16.85	16.85	17.05	-	-	-	-	-	-	16.64
<b>5. ราคาขายปลีก น้ำมันถั่วเหลืองบริสุทธิ์ ขนาดบรรจุขวด 1 ลิตร ตลาด กทม. (บาท/ขวด)</b>													
2550	36.88	36.88	36.88	36.88	37.13	38.28	39.00	39.00	39.00	39.31	40.49	43.54	38.61
2551	46.20	49.60	50.21	50.68	50.75	50.75	50.75	50.75	51.39	51.75	51.15	48.73	50.23
2552	47.75	47.75	45.50	44.90	44.50	44.50	44.50	44.50	44.50	44.50	44.50	44.50	45.16
2553	44.59	44.75	44.75	44.75	44.75	44.75	44.12	44.00	44.00	44.00	44.00	44.55	44.42
2554	45.50	45.50	45.50	53.32	55.00	55.00	55.00	55.00	55.00	55.00	55.00	55.00	52.49
2555	55.00	55.00	55.00	55.00	55.00	55.00	-	-	-	-	-	-	55.00
<b>6. ราคาซื้อขายล่วงหน้าเมล็ดถั่วเหลือง ตลาดชิคาโก</b>													
2550	9.24	9.97	9.76	9.47	9.74	10.51	10.59	10.60	11.95	12.29	13.23	14.31	10.97
2551	15.38	16.63	15.66	15.31	15.75	18.41	18.71	16.00	15.07	11.74	11.59	11.18	15.12
2552	12.80	12.09	11.98	13.32	14.70	15.26	13.69	13.97	11.86	11.91	12.40	12.63	13.05
2553	11.91	11.47	11.40	11.58	11.35	11.37	12.02	12.32	12.03	12.86	13.80	14.56	12.22
2554	15.72	14.30	15.21	15.16	15.14	15.34	15.17	14.96	14.93	13.86	13.32	13.15	14.69
2555	14.00	14.23	15.30	16.44	16.36	16.61	-	-	-	-	-	-	15.49
<b>7. ราคาซื้อขายล่วงหน้าเมล็ดถั่วเหลือง ตลาดชิคาโก (เหรียญสหรัฐ/ตัน)</b>													
2550	256.08	278.01	277.25	270.56	280.28	302.80	313.27	308.98	347.54	358.37	388.98	423.04	317.10
2551	461.68	508.19	495.67	482.76	489.05	552.44	556.52	471.04	437.83	339.89	329.12	317.42	453.47
2552	364.70	341.25	333.64	374.44	422.14	445.08	400.40	408.93	349.16	354.97	371.03	378.67	378.70
2553	358.82	344.63	348.62	357.31	349.02	348.54	370.14	380.17	388.45	427.15	460.09	481.40	384.53
2554	511.65	512.81	498.70	501.43	498.73	500.68	501.79	498.44	488.20	447.14	428.76	420.01	484.03
2555	441.70	461.16	496.25	529.56	521.09	522.30	-	-	-	-	-	-	495.34

ที่มา : 1.สำนักงานเศรษฐกิจการเกษตรเฉลี่ยทั้งปีแบบถ่วงน้ำหนักจำนวนผลผลิต, 2-5 กรมการค้าภายใน, 6-7 Chicago Board of \* มี.ย.-ส.ค.51 สอบถามราคาจากโรงสกัด

## ปริมาณการนำเข้าและส่งออกเมล็ดถั่วเหลือง

หน่วย : ตัน

มค.	กพ.	มีค.	เมย.	พค.	มิย.	กค.	สค.	กย.	ตค.	พย.	ธค.	รวม	
<b>ปริมาณนำเข้า</b>													
2550	86,713	209,677	94,740	59,587	185,513	152,423	79,486	82,853	220,544	103,684	84,882	180,733	1,540,835
2551	180,933	73,327	80,990	187,288	202,673	119,132	128,023	191,149	88,298	105,402	223,986	142,072	1,723,273
2552	4,126	71,679	79,632	136,475	158,946	201,633	151,633	146,172	167,803	74,903	105,878	235,670	1,534,551
2553	12,758	91,672	109,170	208,321	78,012	156,384	253,577	165,790	242,637	141,275	192,441	166,668	1,818,705
2554	155,753	166,595	159,527	143,542	268,381	193,807	128,806	179,778	121,053	153,217	173,032	150,886	1,994,378
2555	206,305	34,126	220,894	230,559	97,966	-	-	-	-	-	-	-	789,849
<b>ปริมาณส่งออก</b>													
2550	219	80	77	53	147	106	-	64	5	24	1,039	843	2,658
2551	70	3	30	97	111	348	128	223	49	10	27	103	1,199
2552	69	164	7	115	128	91	137	51	13	185	221	117	1,296
2553	44	70	54	24	104	38	48	79	19	90	106	278	954
2554	52	249	272	151	421	587	295	187	135	18	142	121	2,629
2555	198	213	181	118	335	-	-	-	-	-	-	-	1,046

ที่มา : กรมศุลกากร : ปี 2550-54 พิกัด 12010090001 12010010000 และ 12010090090

: ปี 2555 พิกัด 12011009000 12019010001 และ 12019090090

## กากถั่วเหลือง

1. ผลผลิตและการใช้ (ล้านตัน)	ปี 2552	ปี 2553	ปี 2554	ปี 2555	ปี 2556
	1.1 ผลผลิตโลก	151.802	165.197	174.532	177.013
1.2 ผลผลิตในประเทศ <sup>แบบแข็ง</sup>	0.950	1.065	1.234	(ประมาณการ) 1.245	(ประมาณการ) 1.246
- เมล็ดในประเทศ	0.022	0.025	0.015	0.016	0.016
- เมล็ดนำเข้า	0.928	1.040	1.219	1.229	1.230
1.3 ความต้องการใช้ <sup>(ส.ผู้ผลิตอาหารสัตว์ไทย)</sup>	2.938	3.079	3.428	3.643	3.646
1.4 นำเข้า	2.077	2.616	2.399	(ม.ค.-พ.ค.55) 1.151	(ประมาณการ) 2.400
2. ราคา (บาท/กก.)	ปี 2552	ปี 2553	ปี 2554	ปี 2555	
2.1 ขายส่ง กทม.				พ.ค.	มิ.ย.
- กากถั่วเหลืองในประเทศ					
- เมล็ดในโปรตีน44-48%	16.98	16.30	14.33	16.70	17.99
- เมล็ดนำเข้าโปรตีน42-45%	16.23	14.19	13.37	15.94	16.07
- กากถั่วเหลืองนำเข้า					
- โปรตีน 46-48%	16.30	14.15	12.81	14.15	15.28
2.2 ตลาดต่างประเทศ					
- ตลาดซีกาโก (บาท/กก.)	12.37	10.54	11.49	14.43	14.75
(เหรียญสหรัฐ/ตัน)	358.88	331.04	378.82	459.58	463.70
- ราคานำเข้า CIF.(มูลค่า/ปริมาณ)	14.57	12.91	13.95	12.74	16.21

## 3. สภาพปัญหา/สาเหตุ

การผลิตกากในประเทศ (จากเมล็ดในประเทศและเมล็ดนำเข้า) ไม่เพียงพอกับความต้องการใช้ ผลิตได้ประมาณร้อยละ 30 ต้องนำเข้าประมาณร้อยละ 70 ของความต้องการใช้รวม

## 4. มาตรการแก้ไขปัญหา

การกำหนดนโยบายและมาตรการนำเข้ากากถั่วเหลือง เป็นอำนาจหน้าที่ของคณะกรรมการนโยบายอาหาร ซึ่งได้รับการแต่งตั้งจากคณะรัฐมนตรี โดยมี รัฐมนตรีว่าการกระทรวงพาณิชย์ เป็นประธาน รัฐมนตรีช่วยว่าการกระทรวงพาณิชย์ กระทรวงเกษตรและสหกรณ์ กระทรวงการคลัง กระทรวงอุตสาหกรรมและกระทรวงมหาดไทย เป็นกรรมการ อธิบดีกรมการค้าภายใน เป็นกรรมการและเลขานุการ (มติ ครม. 27 กันยายน 2554)

## นโยบายและมาตรการนำเข้ากากถั่วเหลือง ปี 2555-57

มติคณะรัฐมนตรี (15 พ.ย.54) เห็นชอบตามมติคณะกรรมการนโยบายอาหาร (2 พ.ย.54) ให้กำหนดนโยบายและมาตรการนำเข้ากากถั่วเหลืองเช่นเดียวกับปี 2555-57 ดังนี้



ข้อผูกพัน ปี 55-57/มติ ครม./กฎหมาย	มาตรการที่กำหนด ปี 55-57
(1) WTO - โควตา 230,559 ตัน - ภาษีในโควตา 20% - ภาษีนอกโควตา 133% - มติ ครม. 15 ต.ค.39 เห็นชอบ นโยบายปี 2540 โดยกำหนดอัตราภาษีนำเข้า กากถั่วเหลืองร้อยละ 10 ตั้งแต่ พ.ย.39 เป็นต้นไป	- กำหนดภาษีนำเข้าในโควตาร้อยละ 2 - กำหนดผู้มีสิทธินำเข้า 8 สมาคม ประกอบด้วย สมาคมผู้ผลิตอาหารสัตว์ไทย สมาคมผู้ผลิตไก่เพื่อส่งออกไปไทย สมาคมผู้เลี้ยงไก่เนื้อเพื่อการส่งออก สมาคมผู้เลี้ยงเป็ดเพื่อการค้าและการส่งออก สมาคมปศุสัตว์ไทย สมาคมส่งเสริมการเลี้ยงไก่แห่งประเทศไทยฯ สมาคมส่งเสริมผู้ใช้วัตถุดิบอาหารสัตว์ สมาคมผู้เลี้ยงสุกรแห่งชาติ - และให้ผู้มีสิทธินำเข้าร่วมมือรับซื้อกากถั่วเหลืองที่ ผลิตจากเมล็ดถั่วเหลืองในประเทศของ โรงงานสกัด น้ำมันพืชทั้งหมดตามราคารับซื้อขั้นต่ำที่กำหนดและ สอดคล้องกับราคารับซื้อขั้นต่ำเมล็ดถั่วเหลือง โดยมีการ ทำสัญญาการรับซื้อกากถั่วเหลืองกับ พณ. และ กษ. - กำหนดภาษีนำเข้านอกโควตาร้อยละ 119
(2) AFTA - ภาษี 0%	- ภาษี 0%
(3) FTA ไทย - ออสเตรเลีย - ภาษี 0% ไทย - นิวซีแลนด์ - ภาษี 0% ไทย - ญี่ปุ่น - ภาษีในโควตา 0%	- ภาษี 0%
(4) AKFTA อาเซียน-เกาหลี	
ปี 55 - ภาษี 4.44%	ปี 55 - ภาษี 4.44%
ปี 56 - ภาษี 3.33%	ปี 56 - ภาษี 3.33%
ปี 57 - ภาษี 2.22%	ปี 57 - ภาษี 2.22%
(5) การนำเข้าทั่วไป - ภาษี 6% ค่าธรรมเนียมพิเศษตันละ 2,519 บาท	- ภาษี 6% - ค่าธรรมเนียมพิเศษตันละ 2,519 บาท ทั้งนี้ ให้นำเข้าได้ไม่จำกัดปริมาณและ ช่วงเวลานำเข้าทั้ง (1)-(5)

### 5. การดำเนินการกำกับดูแลที่ผ่านมา

กำกับดูแลการนำเข้าวัตถุดิบอาหารสัตว์และการปฏิบัติตามเงื่อนไขที่กำหนด โดย 1) ดำเนินการให้มีการลงนามในสัญญาการรับซื้อกากถั่วเหลือง ระหว่างกระทรวงพาณิชย์ และกระทรวงเกษตรและสหกรณ์ กับกลุ่มผู้มีสิทธินำเข้ากากถั่วเหลือง 2) กำหนดแนวทางการกำกับดูแลการนำเข้ากากถั่วเหลืองและการปฏิบัติตามเงื่อนไขที่กำหนดดังนี้ (1) ให้กลุ่มผู้นำเข้าและกลุ่มโรงงานสกัดฯ รายงานการรับซื้อและจำหน่ายเป็นประจำทุกเดือน (2) กำกับดูแลตรวจสอบปริมาณการรับซื้อและจำหน่ายให้สอดคล้องกัน

## 6. สถานการณ์ ปี 2555

1) ในเดือนมิถุนายน ราคาตลาด กทม.เฉลี่ยเดือน มิ.ย.55 กากผลิตในประเทศและกากนำเข้าสูงขึ้น จากเดือนก่อนตามราคาตลาดต่างประเทศที่โน้มสูงขึ้น ในช่วงเดือน ม.ค.-พ.ค.55 นำเข้ากากถั่วเหลือง จำนวน 1,150,703 ตัน สูงขึ้นจากช่วงเดียวกันของปีก่อนที่มีปริมาณนำเข้า 833,896 ตัน หรือสูงขึ้นร้อยละ 37.99

ราคาตลาดซีกาโกเฉลี่ยเดือน มิ.ย.55 สูงขึ้นจากตันละ 460US\$ในเดือนก่อนเป็นตันละ 464US\$ เนื่องจากความต้องการใช้ของจีนซึ่งเป็นผู้นำเข้ารายใหญ่มีปริมาณมากขึ้น และคาดว่าปริมาณการผลิต กากถั่วเหลืองลดลง จากสภาพอากาศที่แห้งแล้งทำให้ปริมาณวัตถุดิบเมล็ดถั่วเหลืองลดลง

บาท : กก.	มิ.ย.54	พ.ค.55	มิ.ย.55	% $\Delta$
กากผลิตจาก เมล็ดในประเทศ	14.37	16.70	17.99	7.72
กากจากเมล็ดนำเข้า	11.91	15.94	16.07	0.82
กากนำเข้า โปรตีน 46-48%	11.50	14.15	15.28	7.99
ตลาดซีกาโก	12.03	14.43	14.75	2.22
(เหรียญสหรัฐฯ/ตัน)	392.74	459.58	463.70	0.90
ราคานำเข้า CIF (มูลค่า/ปริมาณ)	14.05	12.74	16.21*	27.24

2) แนวโน้ม คาดว่าราคากากถั่วเหลืองในประเทศและตลาดโลกจะโน้มสูงขึ้น เนื่องจากสภาพ อากาศในแถบอเมริกาใต้แปรปรวน มีผลทำให้ปริมาณเมล็ดถั่วเหลืองลดลงในขณะที่ความต้องการใช้ เพื่อผลิตเป็นอาหารสัตว์มีมากขึ้น

สำนักส่งเสริมการค้าสินค้าเกษตร  
กรมการค้าภายใน  
กรกฎาคม 2555

## ราคากากถั่วเหลือง

	มค.	กพ.	มีค.	เมย.	พค.	มิย.	กค.	สค.	กย.	ตค.	พย.	ธค.	เฉลี่ย
<b>1. ราคาขายส่ง กากถั่วเหลืองผลิตในประเทศจากเมล็ดในประเทศ โปรตีน 44-48% ณ หน้าโรงงานสกัดน้ำมัน ตลาด กทม.</b>													
2550	10.92	11.21	11.50	11.42	11.30	11.43	11.77	12.05	12.65	16.04	16.12	17.10	12.79
2551	17.57	17.54	17.45	17.75	18.27	19.08	20.18	19.54	18.59	17.06	14.97	13.00	17.58
2552	14.39	-	-	15.97	17.09	18.00	17.80	17.18	17.35	17.35	17.35	17.35	16.98
2553	17.49	17.55	17.55	17.55	17.55	16.84	15.10	15.05	15.05	15.15	15.35	15.40	16.30
2554	15.40	15.40	15.40	15.40	15.40	14.37	13.43	13.43	13.43	13.43	13.43	13.43	14.33
2555	13.43	15.47	16.43	16.49	16.70	17.99							16.09
<b>2. ราคาขายส่ง กากถั่วเหลืองผลิตในประเทศจากเมล็ดนำเข้า โปรตีน 42-45% ณ หน้าโรงงานสกัดน้ำมัน ตลาด กทม.</b>													
2550	10.54	10.78	11.05	10.97	10.85	11.01	11.37	11.65	12.52	14.58	15.61	15.98	12.24
2551	16.90	16.94	16.77	16.74	16.97	18.42	19.83	19.15	18.11	16.60	14.51	12.50	16.95
2552	14.20	15.29	15.48	15.73	16.81	17.81	16.83	16.59	16.82	16.14	16.30	16.72	16.23
2553	15.90	15.08	14.69	14.53	14.27	13.36	12.93	13.79	13.82	14.08	14.43	13.44	14.19
2554	13.58	13.85	13.32	12.53	12.30	11.91	13.00	14.21	14.31	14.10	14.00	13.38	13.37
2555	13.65	14.73	15.51	15.90	15.94	16.07							15.30
<b>3. ราคาขายส่ง กากถั่วเหลืองนำเข้าจากต่างประเทศ โปรตีน 46-48% ณ โกดังผู้นำเข้า ตลาด กทม.</b>													
2550	-	10.94	11.10	11.04	10.95	11.08	11.46	11.80	12.50	14.31	15.29	15.68	12.38
2551	15.75	16.85	16.36	16.42	17.54	18.63	19.88	19.20	18.21	16.39	14.22	12.67	16.84
2552	-	-	-	-	-	-	-	16.75	16.89	16.08	15.90	15.90	16.30
2553	15.90	15.01	14.63	14.60	14.60	13.31	12.52	13.86	13.51	13.97	14.32	13.60	14.15
2554	13.80	14.08	13.62	12.63	11.97	11.50	11.50	11.50	12.14	13.90	13.90	13.22	12.81
2555	12.90	14.15	14.15	14.15	14.15	15.28							14.13
<b>4. ราคา CIF กากถั่วเหลืองนำเข้าจากต่างประเทศ</b>													
2550	9.16	9.25	9.58	9.64	10.01	10.06	9.90	9.61	10.20	10.54	12.87	13.16	10.20
2551	13.80	14.09	15.51	14.67	14.56	15.00	16.30	16.65	17.01	17.94	16.04	14.05	15.59
2552	11.78	13.84	15.14	13.82	14.15	13.67	14.27	15.55	15.48	14.91	15.91	14.27	14.57
2553	14.73	14.90	14.41	13.65	12.94	11.91	11.88	12.66	12.06	11.62	12.20	13.20	12.91
2554	13.31	13.80	15.06	14.86	13.83	14.05	14.33	13.79	13.59	14.17	13.82	13.07	13.95
2555	13.15	12.98	12.35	12.65	12.74	16.21							13.95
<b>5. ราคาซื้อขายล่วงหน้ากากถั่วเหลือง ตลาดชิคาโก</b>													
2550	8.02	8.75	8.43	7.78	7.85	8.64	8.54	8.64	9.93	10.30	10.72	11.88	9.12
2551	12.52	12.98	11.94	11.90	11.90	14.56	15.27	13.19	12.52	10.04	10.31	10.25	12.28
2552	11.88	11.40	11.29	12.40	14.20	15.14	13.21	13.47	11.61	11.02	11.29	11.51	12.37
2553	10.83	10.11	9.54	9.97	9.95	10.24	10.87	10.99	10.34	10.65	11.28	11.67	10.54
2554	12.68	11.45	12.01	11.72	11.79	12.03	11.77	11.74	11.62	10.82	10.23	10.04	11.49
2555	11.02	11.25	12.49	13.67	14.43	14.75							12.94
<b>6. ราคาซื้อขายล่วงหน้ากากถั่วเหลือง ตลาดชิคาโก (เหรียญสหรัฐ/ตัน)</b>													
2550	222.30	244.10	239.53	222.05	225.84	249.01	252.51	251.82	288.77	300.42	315.24	351.22	263.57
2551	375.80	396.71	377.87	375.31	369.37	436.91	454.12	388.39	363.77	290.50	292.75	291.25	367.73
2552	338.49	321.87	314.50	348.52	407.96	441.71	386.23	394.44	341.90	328.45	337.67	344.84	358.88
2553	326.27	303.60	291.71	307.39	305.73	314.09	334.72	339.33	334.05	353.74	376.18	385.71	331.04
2554	412.60	410.79	393.92	387.87	388.25	392.74	389.28	391.31	380.20	349.05	329.09	320.68	378.82
2555	347.57	364.49	405.23	440.43	459.58	463.70							413.50

ที่มา : 1-4 กรมการค้าภายใน 5-6 Chicago Board of Trade \*ราคาข้อ 1 เดือน ตค.-ธค.50 จากะสุนสูง /ราคาข้อ 3 เฉลี่ย1-2มค.52 = 12.65 บาท หลังจากนั้นไม่มีสินค้า  
ราคาข้อ 4 เฉลี่ย 2-4 ส.ค.53 = 12.25 บาท หลังจากนั้นไม่มีสินค้า

## ปริมาณการนำเข้ากากถั่วเหลือง

หน่วย : ตัน

	มค.	กพ.	มีค.	เมย.	พค.	มิย.	กค.	สค.	กย.	ตค.	พย.	ธค.	รวม
2550	185,316	175,572	185,985	151,535	155,278	272,222	196,013	156,859	213,187	152,380	157,901	102,264	2,104,512
2551	191,598	138,907	177,871	164,279	137,739	228,475	108,363	159,630	162,429	306,695	223,402	193,832	2,193,220
2552	56,340	187,615	84,181	205,265	154,530	140,552	298,663	145,131	275,287	199,954	200,235	128,879	2,076,634
2553	213,825	213,513	149,932	202,585	138,459	278,487	318,845	191,223	216,001	292,708	97,417	302,572	2,615,567
2554	146,684	252,806	145,642	178,767	109,997	225,293	190,362	158,504	276,311	282,580	239,963	191,734	2,398,644
2555	158,047	257,407	279,867	92,488	362,893								1,150,703

ที่มา : กรมศุลกากร : ปี 2550-54 พิกัด 2304000000 : ปี 2555 พิกัด 2304009000



ข้อผูกพัน ปี 55-57/กฎหมาย		มาตรการที่กำหนด ปี 55-57
(1) AFTA	ภาษี 0%	
(2) FTA ไทย-นิวซีแลนด์	ภาษี 0%	
ไทย-ออสเตรเลีย	ภาษี 0%	- กำหนดอัตรานำเข้าตามที่ผูกพัน ปี 55-57
อาเซียน-จีน(เว้นพม่า)	ภาษี 0%	- ปลาปนโปรตีน 60% ขึ้นไปให้นำเข้าได้
อาเซียน-ออสเตรเลีย-นิวซีแลนด์	ภาษี 0%	ไม่จำกัดปริมาณและช่วงเวลานำเข้า
อาเซียน-เกาหลี	ภาษี 10%	
ไทย-ญี่ปุ่น		- ปลาปนโปรตีนต่ำกว่า 60% เป็นสินค้า
● ช่วง ม.ค.-มี.ค.55	ภาษี 1.76%	ควบคุมต้องขออนุญาตนำเข้า
● ช่วงเม.ย.55-ธ.ค.57	ภาษี 0%	
(3) การนำเข้าทั่วไป		
● โปรตีน 60% ขึ้นไป	ภาษี 15%	
● โปรตีนต่ำกว่า 60%	ภาษี 6%	

#### 4.3 มาตรการดูแลช่วยเหลือ

##### การพัฒนาอุตสาหกรรมประมงและปลาปน

โดยกรมการค้าต่างประเทศ : ครม.มีมติ (8 พ.ค.50) เห็นชอบการขอจัดตั้งกองทุนเพื่อการปรับตัวของภาคการผลิตและบริการที่ได้รับผลกระทบจากการเปิดเสรีทางการค้า โดยคณะกรรมการบริหารเงินช่วยเหลือเพื่อการปรับตัวของภาคการผลิตและบริการที่ได้รับผลกระทบจากการเปิดเสรีทางการค้า มีปลัดกระทรวงพาณิชย์ เป็นประธาน และกรมการค้าต่างประเทศเป็นฝ่ายเลขานุการฯ และแต่งตั้งคณะกรรมการกลั่นกรองโครงการเงินช่วยเหลือเพื่อการปรับตัวของภาคการผลิตและบริการที่ได้รับผลกระทบจากการเปิดเสรีทางการค้า

##### ผลดำเนินการ

คณะกรรมการฯ มีมติเห็นชอบโครงการจัดทำระบบประกันคุณภาพ HACCP (Hazard Analysis and Critical Point) โรงงานผลิตปลาปน เพื่อความปลอดภัยของอาหารสัตว์และเพิ่มขีดความสามารถการแข่งขันและส่งออก ให้โรงงานฯ ได้รับ GMPs (Good Manufacturing Practices) จำนวน 37 โรง และต่อยอดโรงงานฯ เพื่อให้ได้รับการรับรองระบบคุณภาพตามมาตรฐาน HACCP จากกรมปศุสัตว์หรือหน่วยงานเอกชนแล้ว จำนวน 22 โรง

#### 4.4 การกำกับดูแล

กระทรวงพาณิชย์ ได้แต่งตั้งคณะกรรมการไตรภาคีด้านการตลาดสินค้าปลาแปดและปลาปน (13 ธ.ค.42) เพื่อพิจารณากำหนดแนวทางในการส่งเสริมและพัฒนาด้านการตลาด รวมทั้งรักษาเสถียรภาพราคาสินค้าปลาแปดและปลาปนให้เป็นไปอย่างมีประสิทธิภาพ โดยมี อธิบดีกรมการค้าภายใน เป็นประธาน และมีผู้แทนจากหน่วยงานราชการและเอกชนที่เกี่ยวข้อง (กรมประมง กรมเจรจาการค้าระหว่างประเทศ กรมส่งเสริมการส่งออก กรมการค้าต่างประเทศ สมาคมการประมงแห่งประเทศไทย สมาคมผู้ผลิตปลาปนไทย สมาคมผู้ผลิตอาหารสัตว์ไทย) ร่วมเป็นกรรมการ (จัดประชุมแก้ไขปัญหาการค้าปลาแปดและปลาปนล่าสุด เมื่อ 9 ก.ค.50)

## 5. สถานการณ์ ปี 2555

1) ในเดือนมิถุนายน ราคาปลาเปิดปรับตัวลดลงจากเดือนก่อน สอดคล้องกับราคาปลาปน ที่ปรับตัวลดลงจากเดือนก่อนทุกเกรด เนื่องจากความต้องการใช้ของโรงงานอาหารสัตว์ที่มีน้อยลง ในเดือนพฤษภาคม 2555 มีการส่งออก 13,158 ตัน ต่ำลงจากปีก่อนในช่วงเดียวกันที่ส่งออก 50,484 ตัน หรือต่ำลงร้อยละ 74

ราคาตลาดต่างประเทศเฉลี่ยเดือนมิถุนายน 2555 เพิ่มขึ้นจากต้นละ 1,389.76US\$ เป็นต้นละ 1,460 US\$ เนื่องจากภาครัฐจำกัดพื้นที่ในการจับปลา โดยเฉพาะในช่วง 20 กม. จากชายฝั่งทำให้ชาวประมงจับปลาได้ยาก และได้ปริมาณน้อยลง ประกอบกับความต้องการของจีนมีเพิ่มขึ้น

บาท : กก.	มิ.ย.-54	พ.ค.-55	มิ.ย.-55	% $\Delta$
ปลาเปิด (สด)	7.54	7.23	7.09	-1.94
ปลาปน เกรดกึ่ง	31.82	30.70	29.85	-2.77
ปลาปนโปรตีน60% $\uparrow$ เบอร์ 1	31.42	30.30	29.45	-2.81
โปรตีน60% $\downarrow$ เบอร์ 1	30.72	29.60	28.75	-2.87
เบอร์ 2	30.42	29.30	28.45	-2.90
เบอร์ 3	26.42	28.00	27.15	-3.04
ตลาดเปรู	35.73	39.98	42.85	7.18

2) แนวโน้ม คาดว่าในระยะยาวราคาทั้งตลาดในประเทศและต่างประเทศจะโน้มสูงขึ้น จากปริมาณวัตถุดิบที่น้อยลงจากสภาพอากาศที่แปรปรวน ในขณะที่ความต้องการอาหารสัตว์ที่มีมากขึ้น

สำนักส่งเสริมการค้าสินค้าเกษตร  
กรมการค้าภายใน  
กรกฎาคม 2555

ราคาปลาเบ็ด และปลาป่น

	มค.	กพ.	มีค.	เมย.	พค.	มิย.	กค.	สค.	กย.	ตค.	พย.	ธค.	เฉลี่ย
<b>1. ราคาปลาเบ็ด (ดี/สด)</b>													
2549	4.81	4.91	5.13	5.16	5.38	5.77	5.79	6.11	6.04	5.50	5.22	5.24	5.42
2550	5.23	5.15	5.20	5.20	5.19	5.00	4.86	4.97	5.11	5.20	5.20	5.31	5.14
2551	5.41	5.45	5.78	5.98	6.00	6.13	6.59	7.59	7.99	7.10	5.83	5.74	6.30
2552	6.01	5.95	5.44	5.69	6.01	6.72	7.04	7.30	7.33	7.55	7.22	7.12	6.62
2553	7.30	7.70	7.95	8.17	7.51	6.59	7.03	7.40	7.22	6.68	5.96	6.14	7.14
2554	6.08	6.45	8.01	7.65	7.06	7.54	7.30	7.16	7.23	6.65	6.51	6.38	7.00
2555	6.40	6.56	7.05	7.45	7.23	7.09							6.96
<b>2. ราคาปลาเบ็ด (รอง/ไม่สด)</b>													
2549	4.12	4.16	4.27	4.29	4.22	4.82	5.07	5.36	5.26	4.79	4.50	4.42	4.61
2550	4.36	4.08	4.26	4.28	4.24	4.06	3.83	3.87	3.94	4.08	4.11	4.22	4.11
2551	4.39	4.53	4.91	5.12	5.18	5.48	6.12	6.84	7.09	6.57	4.97	4.73	5.49
2552	5.11	4.96	4.62	4.79	5.53	6.01	6.35	6.52	6.48	6.47	6.01	5.93	5.73
2553	6.12	6.36	6.46	6.79	6.22	5.32	5.55	5.77	5.65	5.19	4.41	4.44	5.69
2554	4.55	4.77	6.13	6.22	5.95	5.87	5.81	5.91	5.82	5.42	5.27	5.20	5.58
2555	5.19	5.30	5.71	5.94	5.58	5.45							5.53
<b>3. ราคาขายส่ง ปลาป่นโปรตีน 60% ขึ้นไป กลิ่นเบอร์ 1 ตลาด กทม.</b>													
2549	24.68	26.13	28.78	28.96	31.61	30.48	32.18	32.84	29.36	26.77	24.20	23.53	28.29
2550	23.21	25.01	24.75	25.78	27.03	24.57	25.64	25.87	26.51	26.50	26.62	28.14	25.80
2551	28.62	29.61	31.03	31.20	30.40	31.32	33.91	35.95	34.54	31.02	25.17	26.08	30.74
2552	29.69	26.98	25.80	29.47	33.66	34.20	34.86	36.09	34.65	33.45	29.94	31.90	31.72
2553	33.46	34.30	34.81	36.46	32.36	28.34	28.93	30.83	29.88	27.92	25.35	25.66	30.69
2554	25.10	28.89	37.93	31.69	32.10	31.42	32.44	32.65	31.42	28.97	28.55	27.60	30.73
2555	27.68	28.90	32.17	33.44	30.30	29.45							30.32
<b>4. ราคาขายส่ง ปลาป่นโปรตีน 60% ลงมา กลิ่นเบอร์ 1 ตลาด กทม.</b>													
2549	24.18	25.43	28.08	28.26	30.91	29.78	31.48	32.14	28.66	26.07	23.50	22.83	27.61
2550	22.51	24.31	24.05	25.08	26.33	23.87	24.94	25.17	25.81	25.80	25.92	27.44	25.10
2551	27.92	28.91	30.33	30.50	29.70	30.62	33.21	35.25	33.84	30.32	24.47	25.38	30.04
2552	28.99	26.28	25.10	28.77	32.96	33.50	34.16	35.39	33.95	32.75	29.24	31.20	31.02
2553	32.76	33.60	34.11	35.76	31.66	27.64	28.23	30.13	29.18	27.22	24.65	24.96	29.99
2554	24.40	28.19	37.23	30.99	31.40	30.72	31.74	31.95	30.72	28.27	27.85	26.90	30.03
2555	26.98	28.20	31.47	32.74	29.60	28.75							29.62
<b>5. ราคาขายส่ง ปลาป่นโปรตีน 60% ลงมา กลิ่นเบอร์ 2 ตลาด กทม.</b>													
2549	21.48	22.56	25.28	26.08	29.81	28.78	30.44	30.39	26.66	24.34	21.80	21.13	25.73
2550	20.81	22.61	21.32	22.61	21.95	20.01	18.93	18.53	20.30	22.60	23.12	24.64	21.45
2551	25.12	26.11	28.37	28.70	28.43	29.82	32.65	34.75	33.34	29.95	24.17	25.08	28.87
2552	28.69	25.98	24.80	28.47	32.66	33.20	33.86	35.09	33.65	32.45	28.94	30.90	30.72
2553	32.46	33.30	33.81	35.46	31.36	27.34	27.93	29.83	28.88	26.92	24.35	24.66	29.69
2554	24.10	27.89	36.93	30.69	31.10	30.42	31.44	31.65	30.42	27.97	27.55	26.60	29.73
2555	26.68	27.90	31.17	32.44	29.30	28.45							29.32
<b>6. ราคาขายส่ง ปลาป่นโปรตีน 60% ลงมา กลิ่นเบอร์ 3 ตลาด กทม.</b>													
2549	20.00	21.05	23.48	24.10	27.81	26.78	28.53	28.24	24.46	21.87	19.30	18.63	23.69
2550	18.31	20.11	19.18	20.61	19.95	18.01	17.38	17.53	19.30	21.60	22.12	23.64	19.81
2551	24.12	25.11	27.77	28.20	27.93	29.32	32.15	34.25	32.84	29.45	23.67	24.58	28.28
2552	28.19	25.48	24.30	27.97	32.16	32.70	33.36	34.59	32.85	31.45	27.94	29.90	30.07
2553	31.46	32.30	32.81	34.46	30.36	26.34	26.93	28.41	26.24	23.39	20.85	21.16	27.89
2554	20.60	24.86	34.43	28.10	27.10	26.42	27.44	28.80	27.92	25.47	25.10	25.10	26.78
2555	25.23	26.90	30.17	31.42	28.00	27.15							28.15
<b>7. ราคาปลาป่นโปรตีน 60% F.O.B. ตลาดต่างประเทศ</b>													
2549	26.81	28.64	30.54	32.06	40.32	45.14	43.55	36.86	34.31	37.25	36.43	34.17	35.51
2550	34.84	36.27	36.21	36.34	35.40	32.24	27.06	26.33	26.82	26.06	26.30	26.70	30.88
2551	26.74	27.49	27.84	27.47	28.91	31.79	32.74	30.45	29.94	27.34	26.33	25.91	28.58
2552	23.76	29.12	27.34	30.25	25.04	28.05	32.76	34.15	37.05	39.75	41.89	42.38	32.63
2553	40.80	49.31	49.75	55.18	46.90	47.09	42.29	41.37	41.16	39.61	36.38	36.54	43.87
2554	42.09	48.79	42.82	37.41	35.46	35.73	34.04	32.50	31.84	32.90	34.15	31.99	36.64
2555	31.32	31.59	32.41	35.78	39.98	42.85							35.66
<b>8. ราคาปลาป่นโปรตีน 65% F.O.B. ตลาดต่างประเทศ (เหรียญสหรัฐ/ตัน)</b>													
2549	731.25	785.63	846.82	911.88	1,146.18	1,271.84	1,238.16	1,058.18	990.50	1,077.86	1,077.00	1,029.74	1,013.75
2550	1,045.48	1,096.00	1,115.00	1,125.00	1,104.00	1,006.39	866.25	831.36	845.00	823.41	837.95	855.00	962.57
2551	869.55	909.63	954.90	990.56	1,020.00	1,033.57	1,055.00	1,019.00	942.50	857.17	820.00	834.09	942.16
2552	839.29	890.00	899.55	920.71	944.47	967.05	1,038.04	1,083.10	1,181.82	1,283.57	1,357.86	1,513.50	1,076.58
2553	1,598.75	1,605.00	1,649.09	1,843.82	1,774.41	1,564.09	1,410.50	1,383.95	1,439.55	1,425.00	1,312.73	1,308.25	1,526.26
2554	1,482.50	1,712.11	1,520.22	1,342.06	1,265.00	1,262.73	1,218.95	1,172.73	1,130.00	1,148.42	1,190.00	1,106.00	1,295.89
2555	1,070.00	1,108.81	1,138.81	1,249.12	1,389.76	1,460.00							1,236.08

ที่มา : 1,2 สมาคมผู้ผลิตปลาป่นไทย 3, 4, 5, 6 กรมการค้าภายใน 7, 8 ช่วง ม.ค.46-48 ข้าราชการ/49 เป็นต้นไป www.hammersmithltd.blogspot.com

ปริมาณนำเข้าและส่งออกปลาป่น

หน่วย : ตัน

	มค.	กพ.	มีค.	เมย.	พค.	มิย.	กค.	สค.	กย.	ตค.	พย.	ธค.	รวม
<b>ปริมาณนำเข้า</b>													
2549	909	584	629	557	502	743	212	382	300	558	286	126	5,789
2550	609	779	1,105	804	1,840	1,584	919	1,430	1,044	1,553	844	811	13,322
2551	1,281	80	1,124	999	1,724	1,203	1,055	875	1,262	1,055	975	1,335	12,968
2552	1,178	1,383	972	1,712	1,354	1,549	734	1,770	1,624	2,056	1,054	1,370	16,755
2553	972	1,027	1,112	1,365	1,508	1,237	1,445	1,173	1,078	891	472	846	13,125
2554	810	637	1,109	1,386	757	612	842	2,529	1,316	1,618	2,061	1,847	15,525
2555	1,993	812	1,502	2,524	1,027								7,859
<b>ปริมาณส่งออก</b>													
2549	4,739	5,238	5,630	5,359	6,770	12,665	12,050	7,944	4,050	3,968	2,291	4,769	75,473
2550	4,779	7,181	14,972	14,375	21,797	9,520	5,346	5,456	2,764	3,155	1,957	2,572	93,872
2551	2,392	4,176	3,398	1,817	1,923	1,244	1,612	2,191	1,811	641	793	2,566	24,564
2552	985	1,291	1,998	1,753	2,619	4,629	1,771	772	1,200	2,007	4,479	3,363	26,866
2553	4,612	6,712	14,021	12,303	18,540	13,069	12,002	7,512	5,886	3,590	5,737	6,820	110,806
2554	7,325	12,700	15,138	7,022	8,299	8,819	3,484	2,154	2,536	2,969	1,520	1,592	73,559
2555	1,225	2,335	2,598	2,228	4,771								13,158

ที่มา : กรมศุลกากร : ปี 2543-2447 พิกัด 2301200106 : ปี 2548-2449 พิกัด 2301200106, 2301200400 และ 2301200401  
 : ปี 2550-54 พิกัด 23012000001, 23012000002, 23012000003, 23012000004 และ 23012000090  
 : ตั้งแต่ ปี 2555 พิกัด 23012010000, 23012020000, 23012090001, 23012090090 และ 23011000000

## อัตราแลกเปลี่ยนเงินดอลลาร์สหรัฐ

ปี 2542 - 2554

บาท/US\$

ปี	ม.ค.	ก.พ.	มี.ค.	เม.ย.	พ.ค.	มิ.ย.	ก.ค.	ส.ค.	ก.ย.	ต.ค.	พ.ย.	ธ.ค.	เฉลี่ย
ปี 2542	36.73	37.19	37.61	37.72	37.15	37.03	37.20	38.08	39.92	39.57	38.84	38.40	37.95
ปี 2543	37.49	37.82	37.99	38.09	39.03	39.17	40.27	41.04	41.99	43.31	43.84	43.17	40.27
ปี 2544	43.24	42.74	44.00	45.56	45.59	45.36	45.73	45.03	44.41	44.82	44.52	44.03	44.59
ปี 2545	44.13	43.93	43.49	43.52	42.91	42.26	41.33	42.27	42.91	43.74	43.42	43.39	43.11
ปี 2546	42.88	42.97	42.87	42.97	42.29	41.75	41.89	41.77	40.60	39.83	40.00	39.81	41.64
ปี 2547	39.19	39.20	39.53	39.54	40.66	40.90	41.03	41.59	41.57	41.41	40.44	38.86	40.33
ปี 2548	38.86	38.59	38.70	39.62	39.93	40.98	41.85	41.29	41.15	40.96	41.21	41.18	40.36
ปี 2549	39.72	39.50	39.08	38.09	38.11	38.45	38.10	37.73	37.53	37.44	36.65	35.94	38.03
ปี 2550	36.10	35.85	35.18	35.00	34.74	34.71	33.83	34.31	34.38	34.29	34.00	33.83	34.69
ปี 2551	33.31	32.74	31.58	31.71	32.23	33.32	33.62	33.97	34.41	34.55	35.22	35.16	33.49
ปี 2552	35.09	35.46	35.92	35.60	34.72	34.28	34.18	34.16	33.97	33.55	33.42	33.37	34.48
ปี 2553	33.17	33.29	32.69	32.43	32.53	32.61	32.47	32.34	30.98	30.11	30.01	30.26	31.91
ปี 2554	30.72	30.86	30.51	30.20	30.38	30.64	30.22	30.01	30.57	30.99	31.10	31.35	30.63
ปี 2555	31.71	30.87	30.83	31.03	31.47	31.78							31.28

หมายเหตุ เป็นค่าเฉลี่ยของอัตราขายเงินดอลลาร์สหรัฐรายวัน

ที่มา : ธนาคารแห่งประเทศไทย