

มันสำปะหลัง

ประจำสัปดาห์ที่ 3 ของเดือนมีนาคม 2567 (18 - 22 มี.ค. 67)

โลกา (FAO)	2562	2563	2564	2565	+/-	(%)
ผลผลิต (ล้านตัน)	304.60	308.35	326.02	330.41	4.39	1.35%
1. ไนจีเรีย	56.97	55.57	58.24	60.84	2.60	4.46%
2. คองโก	40.05	42.77	45.67	48.77	3.10	6.78%
3. ไทย	31.08	29.00	35.09	34.07	-1.02	-2.91%
4. สาธารณรัฐกานา	22.75	24.37	25.00	25.59	0.59	2.36%
5. บราซิล	17.59	18.20	18.22	17.65	-0.57	-3.13%

ภูมิภาคอาเซียน (AFSIS)	2564 (63/64)	2565 (64/65)	2566 (65/66)	2567 (66/67)	+/-	(%)
ผลผลิต (ล้านตัน)	84.98	82.14	82.36	84.93	2.57	3.12%

ไทย (สตก.)	ผลผลิต (ล้านตัน)	พื้นที่เก็บเกี่ยว (ล้านไร่)	เกษตรกร (ครัวเรือน)	ผลผลิตเฉลี่ย (กก./ไร่)
	35.09	34.07	30.62	26.88
	10.41	9.92	9.27	8.68
	587,754	760,228	738,153	N/A
	3,372	3,434	3,303	3,096

สำหรับปี 2567 ช่วงออกสู่ตลาดมาก ม.ค.-มี.ค. 67 ประมาณ 15.71 ลต. (58%)
แหล่งผลิตสำคัญ นครราชสีมา 11.37% กำแพงเพชร 7.19% ชัยภูมิ 6.79% กาญจนบุรี 6.02% อุบลราชธานี 5.89%
หมายเหตุ: ข้อมูลพยากรณ์ ณ. 18 มี.ค. 67

ความต้องการใช้	2562	2563	2564	2565	+/-	(%)
สมาคมฯ	40.00	40.00	42.58	42.58	-	-

สัดส่วนในอุตสาหกรรม แป้งมัน: มันเส้น : เอทานอล = 55.67 : 34.93 : 9.40
ความต้องการใช้ส่งออก : ใช้ภายในประเทศ = 74 : 26

การส่งออก (ตัน)	2564	2565	2566	2566 (ม.ค.)	2567 (ม.ค.)	+/- ปี 67:66 (ม.ค.)
มันเส้น	5,305,046	5,853,024	4,430,078	613,881	147,422	-75.99%
มันอัดเม็ด	22,108	77,597	94,761	6,899	396	-94.25%
แป้งดิบ	3,684,136	3,758,915	2,869,872	75,360	80,224	6.45%
แป้งแปรรูป	1,068,932	1,094,940	981,233	220,815	224,938	1.87%
อื่นๆ (ตาก/กากมัน)	324,135	347,473	235,268	13,337	3,212	-75.91%
รวมผลิตภัณฑ์	10,404,357	11,131,950	8,611,213	930,291	456,193	-50.96%

คิดเป็นหัวมันสด 34,749,227 36,725,055 28,532,582 2,822,902 1,692,312
ประเทศคู่ค้า มันเส้น จีน 99% อื่น ๆ 1%
แป้งมัน จีน 41% ไต้หวัน 9% มาเลเซีย 8% ญี่ปุ่น 5% อเมริกา 3% อื่น ๆ 34%

ประเทศคู่แข่ง สเปน,ลาว และเวียดนาม
สถานการณ์การส่งออก ปริมาณส่งออกผลิตภัณฑ์คิดต่อตัว (YOY) เนื่องจากปัญหาอุทกภัย (2565) ปัญหาภัยแล้ง (2566) ปัญหาโรคในมันสำปะหลัง และแอลกอฮอล์ ทำให้การผลิตไม่เพียงพอต่อความต้องการตลาด

การนำเข้า (ตัน)	2564	2565	2566	2566 (ม.ค.)	2567 (ม.ค.)	+/- ปี 67:66 (ม.ค.)
หัวมันสด	437,669	1,030,132	1,072,591	74,359	165,649	15.44%
มันเส้น	2,411,726	3,248,704	2,955,298	893,736	850,099	28.77%
- ลาว	1,303,967	1,703,398	1,857,214	505,790	553,474	29.80%
- กัมพูชา	1,094,353	1,516,157	1,053,754	386,375	296,625	28.15%
- เมียนมาร์	12,958	29,149	44,331	1,572	-	-
- อื่นๆ	448	-	-	-	-	-
คิดเป็นหัวมันสด	5,739,908	7,731,916	7,033,609	2,127,093	2,023,235	-
รวมหัวมันสด	6,177,577	8,762,047	8,106,199	2,201,451	2,188,883	-

สถานการณ์ปัจจุบัน
ในประเทศ ราคาหัวมันสด อ.นครราชสีมา อยู่ที่ 3.25-3.70 บาท/กก. ปรับตัวลดลงจากสัปดาห์ก่อน เนื่องจากผลผลิตออกสู่ตลาดเพิ่มขึ้น โดยขณะนี้ผลผลิต ปี 2566/67 ออกสู่ตลาดแล้ว 17.91 ลต. (66.64%)
ต่างประเทศ มันเส้น อยู่ที่ 8.81-8.99 บาท/กก. (245-250 เหรียญสหรัฐฯ) ปรับตัวลดลงจากสัปดาห์ก่อน เนื่องจากอุปสงค์การนำเข้ายังมีทิศทางขาลงความต้องการใช้จำนวนหนึ่งแล้ว ในขณะที่ความต้องการของตลาดปลายทางลดลงตัว แป้งมัน อยู่ที่ 20.32-20.86 บาท/กก. (565-580 เหรียญสหรัฐฯ) ราคาทรงตัวเท่ากับสัปดาห์ก่อน แต่ปรับตัวสูงขึ้นใหญ่ของค่าเงินบาท
แอลกอฮอล์จีน (ณ 21 มี.ค. 67) ราคาอยู่ที่ 6,291 หยวน/ตัน
แนวโน้ม ราคาในประเทศยังคงไม่อยู่ในเกณฑ์สูง เนื่องจากผลผลิตมีไม่เพียงพอต่อความต้องการของตลาดต่างประเทศ อย่างไรก็ตามเกษตรกรเร่งขุดมันสำปะหลังที่ไม่ครบอายุ (8 เดือน) ออกจำหน่าย ส่งผลให้ผลผลิตเฉลี่ยต่อไร่ต่ำและมีเปอร์เซ็นต์เชื้อแป้งตกต่ำ ดังนั้น ปริมาณและคุณภาพที่ลดลง ทำให้ต้นทุนการแปรรูปผลิตภัณฑ์มันสำปะหลังสูงขึ้น

ราคามันสำปะหลัง ปี 2562 - 2567

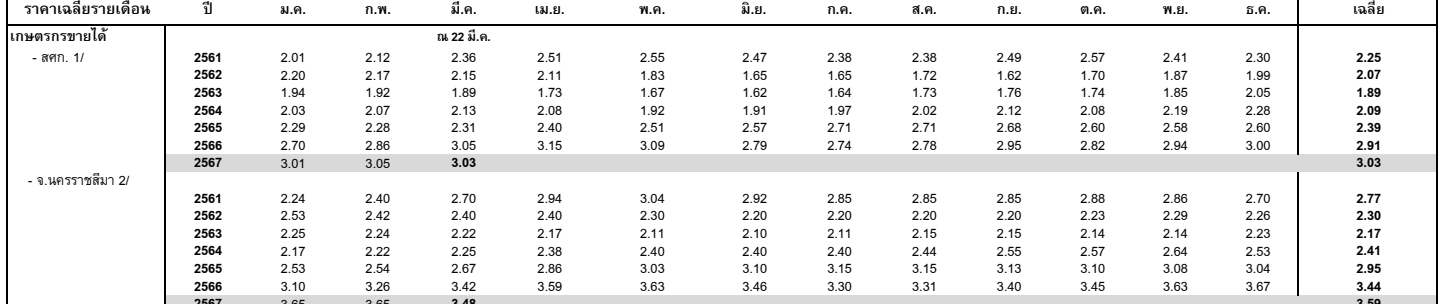

ราคาเฉลี่ยรายเดือน	ปี												
	ม.ค.	ก.พ.	มี.ค.	เม.ย.	พ.ค.	มิ.ย.	ก.ค.	ส.ค.	ก.ย.	ต.ค.	พ.ย.	ธ.ค.	เฉลี่ย
เกษตรกรขายได้ - สตก. 1/	2561	2.01	2.12	2.36	2.51	2.55	2.47	2.38	2.38	2.49	2.57	2.41	2.30
	2562	2.20	2.17	2.15	2.11	1.83	1.85	1.65	1.72	1.62	1.70	1.87	1.99
	2563	1.94	1.92	1.89	1.73	1.67	1.62	1.64	1.73	1.76	1.74	1.85	2.05
	2564	2.03	2.07	2.13	2.08	1.92	1.91	1.97	2.02	2.12	2.08	2.19	2.28
	2565	2.29	2.28	2.31	2.40	2.51	2.57	2.71	2.68	2.80	2.58	2.59	2.39
	2566	2.70	2.86	3.05	3.15	3.09	2.79	2.74	2.78	2.95	2.82	2.94	3.00
	2567	3.01	3.05	3.03									
	2567	3.65	3.65	3.48									
- อ.นครราชสีมา 2/	2561	2.24	2.40	2.70	2.94	3.04	2.92	2.85	2.85	2.85	2.88	2.86	2.70
	2562	2.53	2.42	2.40	2.40	2.30	2.20	2.20	2.20	2.23	2.29	2.26	2.30
	2563	2.25	2.24	2.22	2.17	2.11	2.10	2.11	2.15	2.14	2.14	2.23	2.17
	2564	2.17	2.22	2.25	2.38	2.40	2.40	2.40	2.44	2.55	2.57	2.64	2.53
	2565	2.53	2.54	2.67	2.86	3.03	3.10	3.15	3.15	3.13	3.10	3.08	3.04
	2566	3.10	3.26	3.42	3.59	3.63	3.46	3.30	3.31	3.40	3.45	3.63	3.67
	2567	3.65	3.65	3.48									
	2567	3.65	3.65	3.48									
ราคาส่งออก F.O.B. - มันเส้น 3/	2561	6.73	6.82	7.10	7.63	8.10	8.49	8.48	7.73	7.82	7.90	7.69	7.08
	2562	6.72	6.58	6.82	6.98	6.92	6.82	7.24	7.31	7.16	7.07	6.88	6.69
	2563	6.61	6.76	7.03	6.76	7.08	7.14	7.46	7.91	7.94	7.99	7.96	7.95
	2564	7.46	7.95	8.15	8.20	8.14	8.16	8.47	8.35	8.24	8.38	8.35	8.50
	2565	8.14	8.09	8.67	9.36	9.92	10.16	10.28	9.87	10.02	10.04	9.26	8.75
	2566	8.90	9.32	9.48	9.26	9.23	9.17	9.14	9.51	9.90	10.31	9.92	9.47
	2567	9.05	8.96	8.90									
	2567	13.86	14.67	16.02	16.65	17.39	17.06	16.42	15.94	16.27	16.66	15.67	14.51
- แป้งมัน 4/	2561	13.86	14.67	16.02	16.65	17.39	17.06	16.42	15.94	16.27	16.66	15.67	14.51
	2562	14.06	13.88	14.39	14.65	14.26	13.61	13.44	13.70	13.74	13.67	13.53	13.57
	2563	13.56	13.63	13.72	13.79	13.67	13.59	13.90	13.92	14.02	14.00	13.97	14.22
	2564	14.18	14.27	14.83	15.12	15.10	15.15	15.71	15.88	15.74	16.01	15.97	16.37
	2565	16.20	15.98	16.28	16.78	17.69	18.68	18.64	17.85	18.13	18.35	17.34	16.87
	2566	16.25	17.41	18.18	18.56	19.10	19.62	19.53	19.71	20.20	20.71	20.19	20.31
	2567	20.22	20.52	20.59									
	2567	20.22	20.52	20.59									

หมายเหตุ: 1/ หัวมันสดลดจาก สตก. 2/ หัวมันสดเฉลี่ย 25% จาก พนง. 3/สมาคมการค้ามันฯ และสมาคมโรงงานผลิตมันสำปะหลังไทย 4/ สมาคมแปรรูปมันสำปะหลังไทย กรมการค้าภายใน กระทรวงพาณิชย์

ปาล์มน้ำมัน

ประจำสัปดาห์ที่ 3 ของเดือนมีนาคม 2567 (วันที่ 18 - 22 มีนาคม 2567)

สถานการณ์ โลก : USDA (มี.ค.67)	ปี 63/64	ปี 64/65	ปี 65/66	ปี 66/67	%Δ	<p>◆ มาตรการกฎหมาย (กรร.) : คน.</p> <p>1. ปิดป้ายแสดงราคาซื้อขายผลปาล์มตั้งแต่ 18% ขึ้นไป และห้ามปิดป้ายแสดงราคาซื้อขายผลปาล์มร่วง</p> <p>2. แจ่งปริมาณ สถานที่เก็บ และจัดทำบัญชีทุกวันสิ้นเดือน</p> <p>3. ขออนุญาตขนย้าย CPO ตั้งแต่ 25 กก. ขึ้นไป</p> <p>4. ห้ามลานตระกะทำด้วยประกะไรใด ๆ เพื่อทำให้ผลปาล์มน้ำมันร่วงลงอย่างไม่เป็นธรรมชาติ</p> <p>5. ผู้ครอบครองถังเก็บน้ำมันปาล์ม (โรงสกัด/โรงกลั่น/ไปโกล์/คลังรับฝาก) ตั้งแต่ 1,000 ตันขึ้นไป ต้องดำเนินการร่วมกับกรมการค้าภายใน ในการติดตั้งเครื่องวัดปริมาณน้ำมันปาล์มในถังเก็บ</p>																																																																																																																																																																																						
<p>● น้ำมันพืช (ล้านตัน) 207.12 207.84 216.94 222.85 2.72</p> <p>● น้ำมันปาล์ม (ล้านตัน) - การผลิต 73.28 72.96 77.58 79.46 2.43</p> <p>- การใช้ 72.58 69.60 74.85 77.61 3.69</p> <p>- สต็อก 14.89 15.99 16.93 17.22 1.71</p> <p>> แหล่งผลิตสำคัญ : อินโดนีเซีย (59.15%), มาเลเซีย (23.91%), ไทย (4.34%), อื่น ๆ (12.60%)</p>																																																																																																																																																																																												
	ปี 64	ปี 65	ปี 66	ปี 67	%Δ	<p>◆ มาตรฐานโรงงานสกัดน้ำมันปาล์ม : อก.ออกประกาศฯ (9 เม.ย. 62) กำหนดอัตราน้ำมันขั้นต่ำที่โรงสกัดฯ ต้องผลิตได้ (โรงเอ ไมต่ำกว่า 18% โรงบี ไมต่ำกว่า 30%) มีผลบังคับใช้ 22 มี.ย. 62</p> <p>◆ มาตรการปรับสมดุลน้ำมันปาล์ม</p> <p>● กบป. แต่งตั้งคณะกรรมการบริหารจัดการสมดุลน้ำมันปาล์ม (7 มี.ย.65) ซึ่งคณะอนุกรรมการฯ ได้เห็นชอบหลักการการบริหารจัดการสมดุลน้ำมันปาล์มให้มีความเหมาะสมกับสถานการณ์ ดังนี้ ①การปรับสัดส่วนผสมไบโอดีเซลในน้ำมันดีเซลหมุนเร็ว ②ผลักดันการส่งออกน้ำมันปาล์ม ③เก็บสต็อกน้ำมันปาล์มดิบ ④การกำหนดมาตรการการรับซื้อปาล์มน้ำมัน</p> <p>● มติ กบป. (7 มี.ค. 66) คณะกรรมการกำหนดสัดส่วนการผสมไบโอดีเซลในน้ำมันดีเซลหมุนเร็ว ให้ขึ้นค่าของ บี7, บี10, บี20 ที่ร้อยละ 6.6 (1 ม.ค. - 31 ธ.ค.66) เพื่อเป็นกลไกในการช่วยดูดซับปริมาณสต็อกน้ำมันปาล์มดิบในประเทศที่มีแนวโน้มสูงขึ้น</p> <p>ทั้งนี้ตั้งแต่วันที่ 1 ม.ค.67 กำหนดลักษณะและคุณภาพของน้ำมันดีเซลต้องเป็นไปตามมาตรฐาน EURO5 และกำหนดอัตราผสมไบโอดีเซลหมุนเร็วที่บี7 เป็นน้ำมันพื้นฐาน</p> <p>● โครงการบริหารจัดการสมดุลน้ำมันปาล์ม ปี 2566 - 2567</p> <p>คณะอนุกรรมการเพื่อบริหารจัดการปาล์มน้ำมันและน้ำมันปาล์มด้านการตลาด มีมติ (20 ต.ค.66) เห็นชอบการดำเนินโครงการฯ เพื่อลดปริมาณสต็อกน้ำมันปาล์มดิบส่วนเกิน และรักษาเสถียรภาพราคาปาล์มน้ำมันและน้ำมันปาล์มในประเทศ รายละเอียดดังนี้</p> <p>- เป้าหมาย : ปริมาณน้ำมันปาล์มดิบ 200,000 ตัน</p> <p>- สนับสนุนการบริหารจัดการสต็อก CPO ในประเทศ 2 บาท/กก. เมื่อ (1) สต็อก CPO ในประเทศสูงกว่า 300,000 ตัน และ (2) ราคา CPO ในประเทศสูงกว่าตลาดโลก ทั้งนี้ เพื่อให้การบริหารจัดการมีความยืดหยุ่นและทันต่อเหตุการณ์ อาจพิจารณาปรับเงื่อนไขระดับสต็อกน้ำมันปาล์มดิบในประเทศจาก 300,000 ตัน เป็นขั้นต่ำ 250,000 ตัน โดยให้คณะอนุกรรมการเพื่อบริหารจัดการปาล์มน้ำมันและน้ำมันปาล์มด้านการตลาด เป็นผู้พิจารณา</p> <p>- ระยะเวลาสนับสนุน : ตั้งแต่ ครม.อนุมัติ จนถึง 31.12.67</p> <p>- ระยะเวลาโครงการ : ตั้งแต่ ครม.อนุมัติ จนถึง 31.12.67</p> <p>- งบเงิน 412 ลบ. จากงบกลางหรือแหล่งเงินอื่นตามความเห็นของสำนักงบประมาณ</p> <p>□ กบป. มีมติ(27 พ.ย.66)ให้ทบทวนรายละเอียดของโครงการให้เป็นไปตามกฎหมาย ระเบียบ และมติ ครม.(21 พ.ย.66)ที่ให้ความสำคัญการเพิ่มประสิทธิภาพการผลิตและสร้างมูลค่าเพิ่มให้แก่สินค้าเกษตร เพื่อยกระดับรายได้และคุณภาพชีวิตเกษตรกรอย่างยั่งยืน</p>																																																																																																																																																																																						
<p>สถานการณ์ ไทย : สศก. (มี.ค.67)</p> <p>● ผลปาล์ม (ล้านตัน) 16.904 18.588 18.267 18.121 -0.80</p> <p>● CPO (ล้านตัน) 3.043 3.346 3.288 3.262 -0.80</p> <p>(CPO ตามแจ้ง กรร. : ล้านตัน) 2.963 3.376 3.328</p> <p>● สต็อก CPO (ล้านตัน) แจ้ง กรร. 0.298 0.173 0.287</p> <p>● มูลค่าผลผลิตปาล์ม (ล้านบาท) 116,638 145,916 102,843</p> <p>● คริวเรือขนถ่าย (สศก.) 400,575 407,225</p> <p>● เนื้อที่ให้ผล (ล้านไร่) 6.034 6.130 6.250 6.380</p> <p>● ผลผลิตเฉลี่ย (กก./ไร่) 2,802 3,030 2,912 2,836</p> <p>● แหล่งผลิต : ได้ 91% (สฎ. 24% กบ. 22% ขพ. 19%) กลาง 7% และเหนือ+ตะวันออกเฉียงเหนือ 2%</p>																																																																																																																																																																																												
<p>กรมศุลกากร (ตัน) (ม.ค. 67)</p> <p>● ส่งออก - น้ำมันดิบ (1511.10) 563,196 888,335 803,698 160</p> <p>มูลค่าการส่งออกน้ำมันดิบ (ล้านบาท) 20,789 39,746 24,773 5</p> <p>● ส่งออก - น้ำมันบริสุทธิ์ (1511.90) 60,349 98,975 98,349 7257</p> <p>มูลค่าการส่งออกน้ำมันบริสุทธิ์ (ล้านบาท) 2,571 5,310 4,323 323</p> <p>● นำเข้า รวม ดิบ และบริสุทธิ์ 458 530 388 -</p> <p>● จับกุมลักลอบน้ำมันปาล์ม 19,974 16,094 6,156 1,393</p>																																																																																																																																																																																												
<p>หมายเหตุ</p> <p>- ปี 66 ส่งออกน้ำมันปาล์มดิบ : อินเดีย (98%), อื่นๆ (2%)</p> <p>ส่งออกน้ำมันปาล์มบริสุทธิ์ : เมียนมา (85%), กัมพูชา (5%), จีน (6%), อื่น ๆ (4%)</p> <p>- ปี 66 นำเข้าน้ำมันปาล์มดิบ : ไม่มีการนำเข้า</p> <p>นำเข้าน้ำมันปาล์มบริสุทธิ์ : มาเลเซีย (100%)</p>																																																																																																																																																																																												
<p>◆ คณะกรรมการที่เกี่ยวข้อง</p> <p>- คณะกรรมการนโยบายปาล์มแห่งชาติ (กบป.) : ร.นรม. (นายภูมิธรรม เวชยชัย) เป็นประธาน</p> <p>- คณะอนุกรรมการเพื่อบริหารจัดการปาล์มน้ำมันและน้ำมันปาล์มด้านการตลาด : รว.พณ. เป็นประธาน และ อธิบดี คน. เป็นเลขานุการ</p> <p>- คณะอนุกรรมการบริหารจัดการสมดุลน้ำมันปาล์ม : อธิบดี คน. เป็นประธานและ ผอ.กช.1 เป็นเลขานุการ</p>																																																																																																																																																																																												
<p>◆ มาตรการเสริม</p> <p>● การบริหารการนำเข้าโดย (1) กำหนดด่านศุลกากร (การนำเข้าปกติ) : นำเข้าได้เฉพาะด่านมาบตาพุด กรุงเทพฯและแหลมฉบัง (2) กำหนดด่านนำผ่าน : นำผ่านด่านทางที่ด่านกรุงเทพเพียงด่านเดียว ด่านปลายทาง กำหนดไว้ 3 ด่าน ได้แก่ ด่านจันทบุรี(ไปกัมพูชา) ด่านหนองคาย (ไป สปป.ลาว) และด่านแม่สอด (ไปเมียนมา)</p> <p>- มติ กบป. (4 ก.พ. 65) เห็นชอบหลักการทบทวนมาตรการนำผ่านน้ำมันปาล์มบริสุทธิ์ตามคำขอ สปป.ลาว จากมาเลเซีย ผ่านด่านสะเดา จังหวัดสงขลา ไม่เกิน 5,000 ตัน /ปี</p> <p>- การขอและการออกหนังสือรับรองการนำผ่านสินค้าน้ำมันปาล์มและแพรกซ์ของน้ำมันปาล์มไปยัง สปป.ลาว ต้องปฏิบัติตามประกาศ พท. เรื่อง กำหนดให้นำน้ำมันปาล์มและแพรกซ์ของน้ำมันปาล์ม และน้ำมันเนื้อในเมล็ดปาล์มเป็นสินค้าที่ต้องปฏิบัติตามมาตรการจัดระเบียบในการนำเข้าและนำผ่าน (ฉบับที่ 2) พ.ศ.2565 และระเบียบกระทรวงพาณิชย์ว่าด้วยการออกหนังสือรับรองฯ พ.ศ. 2565 (บังคับใช้ 22 ต.ค.65)</p>																																																																																																																																																																																												
<p>◆ ความเคลื่อนไหวของราคา (บาท/กก.)</p> <table border="1"> <thead> <tr> <th></th> <th>15 มี.ค. 67</th> <th>22 มี.ค. 67</th> </tr> </thead> <tbody> <tr> <td>· ผลปาล์ม (น้ำมัน 18%)</td> <td>5.20 - 6.20</td> <td>5.20 - 6.20</td> </tr> <tr> <td>· น้ำมันปาล์มดิบ กทม.</td> <td>34.50 - 34.75</td> <td>34.75 - 35.00 ↑</td> </tr> <tr> <td>· น้ำมันปาล์มดิบ มาเลเซีย</td> <td>33.55</td> <td>33.89 ↑ (21 มี.ค. 67)</td> </tr> </tbody> </table>		15 มี.ค. 67	22 มี.ค. 67	· ผลปาล์ม (น้ำมัน 18%)	5.20 - 6.20	5.20 - 6.20	· น้ำมันปาล์มดิบ กทม.	34.50 - 34.75	34.75 - 35.00 ↑	· น้ำมันปาล์มดิบ มาเลเซีย	33.55	33.89 ↑ (21 มี.ค. 67)																																																																																																																																																																																
	15 มี.ค. 67	22 มี.ค. 67																																																																																																																																																																																										
· ผลปาล์ม (น้ำมัน 18%)	5.20 - 6.20	5.20 - 6.20																																																																																																																																																																																										
· น้ำมันปาล์มดิบ กทม.	34.50 - 34.75	34.75 - 35.00 ↑																																																																																																																																																																																										
· น้ำมันปาล์มดิบ มาเลเซีย	33.55	33.89 ↑ (21 มี.ค. 67)																																																																																																																																																																																										
<p>- ในประเทศ ความต้องการใช้น้ำมันปาล์มดิบในประเทศมีต่อเนื่อง ทั้งภาคบริโภค อุตสาหกรรม และพลังงาน รวมทั้งภาคการส่งออกเริ่มมีทิศทางที่ดีขึ้น ผู้ประกอบการและโรงสกัดจึงแข่งขันกันรับซื้อเพื่อให้มีผลผลิตที่เพียงพอต่อความต้องการใช้และส่งออก ส่งผลให้ราคาน้ำมันปาล์มดิบปรับสูงขึ้นเล็กน้อย ด้านผลผลิตยังคงออกสู่ตลาดสม่ำเสมอ ราคาทรงตัวเท่ากับสัปดาห์ก่อน</p> <p>- สต็อก ณ ม.ค. 67 ตามแบบแจ้งตามประกาศ กรร. 0.264 ล้านตัน หรือลดลงร้อยละ 8.01 จากเดือน ธ.ค. 66 (0.287 ล้านตัน) และจากการตรวจสอบของคณะทำงาน ระดับจังหวัด 11 - 13 มี.ค. 67 ปริมาณสต็อกอยู่ที่ 0.243 ล้านตัน เพิ่มขึ้นจากสัปดาห์ก่อนที่ปริมาณ 0.239 ล้านตัน หรือเพิ่มขึ้นร้อยละ 1.67</p> <p>- แนวโน้ม สศก. พยากรณ์ผลผลิต มี.ค.67 จออกสู่ตลาด 1.72 ล้านตัน เพิ่มขึ้น 22% เมื่อเทียบกับเดือน ก.พ.67 และจะออกมากในช่วงเดือน เม.ย. - มิ.ย.67 ขณะที่ความต้องการใช้ในประเทศอยู่ในระดับทรงตัว</p>																																																																																																																																																																																												
<p>ราคา (บาท/กก.)</p> <table border="1"> <thead> <tr> <th></th> <th>ม.ค.</th> <th>ก.พ.</th> <th>มี.ค.</th> <th>เม.ย.</th> <th>พ.ค.</th> <th>มิ.ย.</th> <th>ก.ค.</th> <th>ส.ค.</th> <th>ก.ย.</th> <th>ต.ค.</th> <th>พ.ย.</th> <th>ธ.ค.</th> <th>เฉลี่ย</th> </tr> </thead> <tbody> <tr> <td>ผลปาล์มทะเลสาบ (18%) ณ โรงสกัด</td> <td></td> <td></td> <td></td> <td></td> <td></td> <td></td> <td></td> <td></td> <td></td> <td></td> <td></td> <td></td> <td></td> </tr> <tr> <td>ปี 2565</td> <td>10.49</td> <td>8.50</td> <td>9.74</td> <td>10.22</td> <td>9.92</td> <td>9.17</td> <td>7.09</td> <td>6.49</td> <td>5.58</td> <td>5.58</td> <td>6.21</td> <td>5.17</td> <td>7.85</td> </tr> <tr> <td>ปี 2566</td> <td>5.03</td> <td>5.25</td> <td>5.87</td> <td>6.01</td> <td>5.66</td> <td>5.50</td> <td>5.92</td> <td>5.64</td> <td>5.33</td> <td>5.73</td> <td>6.12</td> <td>5.48</td> <td>5.63</td> </tr> <tr> <td>ปี 2567</td> <td>6.14</td> <td>5.89</td> <td>5.70</td> <td></td> <td></td> <td></td> <td></td> <td></td> <td></td> <td></td> <td></td> <td></td> <td>5.91</td> </tr> <tr> <td>น้ำมันปาล์มดิบ กทม.</td> <td></td> <td></td> <td></td> <td></td> <td></td> <td></td> <td></td> <td></td> <td></td> <td></td> <td></td> <td></td> <td></td> </tr> <tr> <td>ปี 2565</td> <td>54.27</td> <td>48.75</td> <td>53.36</td> <td>54.79</td> <td>56.53</td> <td>51.58</td> <td>39.27</td> <td>34.72</td> <td>32.01</td> <td>31.35</td> <td>34.42</td> <td>32.02</td> <td>43.59</td> </tr> <tr> <td>ปี 2566</td> <td>30.25</td> <td>30.29</td> <td>32.37</td> <td>33.91</td> <td>31.63</td> <td>30.57</td> <td>31.84</td> <td>30.79</td> <td>28.98</td> <td>30.29</td> <td>32.64</td> <td>31.78</td> <td>31.28</td> </tr> <tr> <td>ปี 2567</td> <td>33.59</td> <td>32.38</td> <td>34.88</td> <td></td> <td></td> <td></td> <td></td> <td></td> <td></td> <td></td> <td></td> <td></td> <td>33.62</td> </tr> <tr> <td>น้ำมันปาล์มดิบ มาเลเซีย</td> <td></td> <td></td> <td></td> <td></td> <td></td> <td></td> <td></td> <td></td> <td></td> <td></td> <td></td> <td></td> <td></td> </tr> <tr> <td>ปี 2565</td> <td>43.66</td> <td>48.47</td> <td>56.20</td> <td>54.64</td> <td>55.26</td> <td>46.95</td> <td>34.33</td> <td>33.93</td> <td>30.34</td> <td>31.05</td> <td>32.77</td> <td>31.67</td> <td>41.61</td> </tr> <tr> <td>ปี 2566</td> <td>30.58</td> <td>31.69</td> <td>32.47</td> <td>33.07</td> <td>28.82</td> <td>29.13</td> <td>29.82</td> <td>29.39</td> <td>28.92</td> <td>28.48</td> <td>28.73</td> <td>27.98</td> <td>29.92</td> </tr> <tr> <td>ปี 2567</td> <td>29.22</td> <td>30.18</td> <td>33.89</td> <td></td> <td></td> <td></td> <td></td> <td></td> <td></td> <td></td> <td></td> <td></td> <td>31.10</td> </tr> </tbody> </table>		ม.ค.	ก.พ.	มี.ค.	เม.ย.	พ.ค.	มิ.ย.	ก.ค.	ส.ค.	ก.ย.	ต.ค.	พ.ย.	ธ.ค.	เฉลี่ย	ผลปาล์มทะเลสาบ (18%) ณ โรงสกัด														ปี 2565	10.49	8.50	9.74	10.22	9.92	9.17	7.09	6.49	5.58	5.58	6.21	5.17	7.85	ปี 2566	5.03	5.25	5.87	6.01	5.66	5.50	5.92	5.64	5.33	5.73	6.12	5.48	5.63	ปี 2567	6.14	5.89	5.70										5.91	น้ำมันปาล์มดิบ กทม.														ปี 2565	54.27	48.75	53.36	54.79	56.53	51.58	39.27	34.72	32.01	31.35	34.42	32.02	43.59	ปี 2566	30.25	30.29	32.37	33.91	31.63	30.57	31.84	30.79	28.98	30.29	32.64	31.78	31.28	ปี 2567	33.59	32.38	34.88										33.62	น้ำมันปาล์มดิบ มาเลเซีย														ปี 2565	43.66	48.47	56.20	54.64	55.26	46.95	34.33	33.93	30.34	31.05	32.77	31.67	41.61	ปี 2566	30.58	31.69	32.47	33.07	28.82	29.13	29.82	29.39	28.92	28.48	28.73	27.98	29.92	ปี 2567	29.22	30.18	33.89										31.10						
	ม.ค.	ก.พ.	มี.ค.	เม.ย.	พ.ค.	มิ.ย.	ก.ค.	ส.ค.	ก.ย.	ต.ค.	พ.ย.	ธ.ค.	เฉลี่ย																																																																																																																																																																															
ผลปาล์มทะเลสาบ (18%) ณ โรงสกัด																																																																																																																																																																																												
ปี 2565	10.49	8.50	9.74	10.22	9.92	9.17	7.09	6.49	5.58	5.58	6.21	5.17	7.85																																																																																																																																																																															
ปี 2566	5.03	5.25	5.87	6.01	5.66	5.50	5.92	5.64	5.33	5.73	6.12	5.48	5.63																																																																																																																																																																															
ปี 2567	6.14	5.89	5.70										5.91																																																																																																																																																																															
น้ำมันปาล์มดิบ กทม.																																																																																																																																																																																												
ปี 2565	54.27	48.75	53.36	54.79	56.53	51.58	39.27	34.72	32.01	31.35	34.42	32.02	43.59																																																																																																																																																																															
ปี 2566	30.25	30.29	32.37	33.91	31.63	30.57	31.84	30.79	28.98	30.29	32.64	31.78	31.28																																																																																																																																																																															
ปี 2567	33.59	32.38	34.88										33.62																																																																																																																																																																															
น้ำมันปาล์มดิบ มาเลเซีย																																																																																																																																																																																												
ปี 2565	43.66	48.47	56.20	54.64	55.26	46.95	34.33	33.93	30.34	31.05	32.77	31.67	41.61																																																																																																																																																																															
ปี 2566	30.58	31.69	32.47	33.07	28.82	29.13	29.82	29.39	28.92	28.48	28.73	27.98	29.92																																																																																																																																																																															
ปี 2567	29.22	30.18	33.89										31.10																																																																																																																																																																															

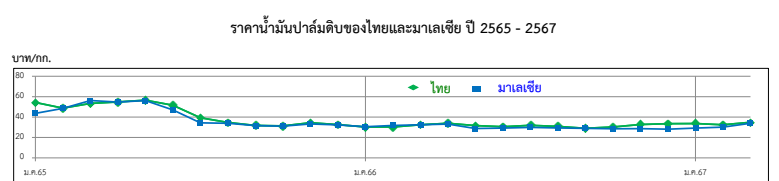
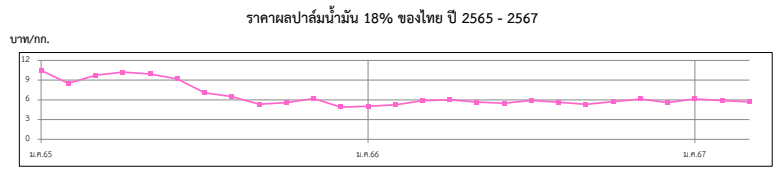

ยางพารา

สัปดาห์ที่ 3 ของเดือนมีนาคม 2567 (18 - 22 มี.ค.67)

	ปี 2564	ปี 2565	ปี 2566 ^F	ปี 2567 ^F	Δ%
ผลผลิต¹ (ล้านตัน)	14.05	14.38	14.93		
- ไทย (สศก.)	4.89	4.79	4.71	4.68	-0.55
- อินโดนีเซีย	3.05	3.14	3.19		
- เวียดนาม	1.27	1.26	1.40		
- มาเลเซีย	0.47	0.40	0.37		
การส่งออก (ล้านตัน)	10.48	10.62	10.48		
- ไทย (สศก.)	4.71	5.02	4.46	0.33	(ม.ค.67)
- อินโดนีเซีย	2.39	2.08	2.15		
- เวียดนาม	1.88	2.03	2.08		
- มาเลเซีย	1.06	1.03	1.04		
การใช้โลก¹ (ล้านตัน)	14.56	15.54	15.58		
- ไทย ¹	0.92	1.04	1.02		(ม.ค.-มี.ย.66)
เกษตรกร² (ครัวเรือน)	1.83	1.88	1.60		
ช่วงออกสู่ตลาด	ตลอดทั้งปี ออกมาก ธ.ค. (13.05%) - ม.ค. (11.42%)				
แหล่งผลิตสำคัญ	สุราษฎร์ธานี สงขลา นครศรีธรรมราช ตรัง ยะลา				
เนื้อที่กรี๊ดได้ (ล้านไร่)	21.98	22.03	22.08		
ผลผลิต/เนื้อที่กรี๊ด (กก.)	223	217	213		
มูลค่าส่งออก (ล้านบาท)	246,910	281,179	212,684	17,182	(ม.ค.67)
ตลาดส่งออกสำคัญ	จีน (53%) มาเลเซีย (11%) ญี่ปุ่น (5%) อเมริกา (6%)				
ประเทศคู่แข่ง	อินโดนีเซีย มาเลเซีย เวียดนาม				

หมายเหตุ ^F = ประมาณการจาก สศก. , ¹ = จาก สศก. , ² = จาก กยท.

ราคา หน่วย : บาท/กก.	สพ.3	สพ.2	± เพิ่ม / - ลด	
	(22 มี.ค.67)	(15 มี.ค.67)	(บาท/กก.)	(%)
- ยางแผ่นดิบ ชั้น 3	86.07	86.55	-0.48	-0.55%
- ยางแผ่นรมควัน ชั้น 3	88.59	91.72	-3.13	-3.41%
- น้ำยางสด โรงงานรับซื้อ	81.20	78.00	3.20	4.10%
- ยางก้อนถ้วย (DRC 50%)	29.64	29.20	0.44	1.49%
สถานการณ์	ปริมาณยางออกสู่ตลาดน้อยในช่วงปิดกรี๊ดของเกษตรกร สำหรับความต้องการยางเพิ่มขึ้นจากปีที่ผ่านมา ตามการขยายตัวของอุตสาหกรรมยานยนต์และถุงมือยาง อย่างไรก็ตาม นักลงทุนรอดูสถานการณ์ราคาน้ำมันดิบในตลาดล่วงหน้าและราคายางส่งมอบล่วงหน้าอ่อนตัวลงเล็กน้อย ส่งผลให้ราคายางโดยเฉลี่ยปรับตัวลดลงแต่ยังคงเคลื่อนไหว ในเกณฑ์สูง			

1. การช่วยเหลือเกษตรกรและผู้ประกอบการอุตสาหกรรมยางพารา (กยท.)

- 1) โครงการสนับสนุนสินเชื่อผู้ประกอบการผลิตผลิตภัณฑ์ยาง วงเงินสินเชื่อ 25,000 ลบ.ระยะเวลาดำเนินงาน ปี 2559 - 2569 รัฐชดเชยดอกเบี้ยไม่เกิน 3% ต่อปี
- 2) โครงการสนับสนุนสินเชื่อเงินทุนหมุนเวียนแก่สถาบันเกษตรกรเพื่อรวบรวมยาง วงเงิน 10,000 ล้านบาท ระยะเวลาดำเนินการ 1 เม.ย.63 - 31 มี.ค.67 ชดเชยดอกเบี้ย 3% ต่อปี
- 3) โครงการสนับสนุนสินเชื่อเป็นเงินทุนหมุนเวียนแก่ผู้ประกอบการยาง (ยางแห้ง) วงเงิน 20,000 ล้านบาท ระยะเวลาดำเนินงาน ม.ค.63 - ธ.ค.65 รัฐชดเชยดอกเบี้ยไม่เกิน 3% ต่อปี
- 4) โครงการสนับสนุนสินเชื่อเป็นเงินทุนหมุนเวียนแก่ผู้ประกอบการไม้ยางและผลิตภัณฑ์ วงเงิน 20,000 ล้านบาท ระยะเวลาดำเนินงาน ต.ค.63 - เม.ย.65 รัฐชดเชยดอกเบี้ยไม่เกิน 3% ต่อปี
- 5) โครงการประกันรายได้เกษตรกรชาวสวนยาง : ประกันรายได้ยาง 3 ชนิด ราคาเป้าหมาย ยางแผ่นดิบ กก.ละ 60 บาท , น้ำยางสด (DRC100%) กก.ละ 57 บาท และยางก้อนถ้วย (DRC50%) กก.ละ 23 บาท
 - **ระยะที่ 1 :** วงเงินประกัน 25,819.92 ล้านบาท ระยะเวลาประกัน ต.ค.62 - มี.ค.63 **ผล :** จ่ายเงินให้เกษตรกร 1,272,883 ราย เป็นเงิน 24,172.44 ล้านบาท (93.62%)
 - **ระยะที่ 2** วงเงินประกัน 9,717.995 ล้านบาท ระยะเวลาประกัน ต.ค.63 - มี.ค.64 **ผล :** จ่ายเงินให้เกษตรกรแล้ว รวม 1.45 ล้านราย เป็นเงิน 7,553.74 ล้านบาท (77.73%)
 - **ระยะที่ 3** วงเงินประกัน 9,783.61 ล้านบาท ระยะเวลาประกัน ต.ค.64 - มี.ค.65 **ผล :** กำหนดราคาอ้างอิงครบ 6 งวด แล้ว/ เกษตรกรได้รับรองสิทธิได้รับเงินแล้ว 1.478 ล้านราย เป็นเงิน 2,319.76 ลบ.
 - **ระยะที่ 3** วงเงินประกัน 7,643.85 ล้านบาท ระยะเวลาประกัน ต.ค.65 - มี.ค.66 **ผล :** กำหนดราคาอ้างอิงครบ 6 งวด แล้ว/ เกษตรกรได้รับรองสิทธิได้รับเงินแล้ว 1.478 ล้านราย เป็นเงิน 2,319.76 ลบ.
 - **ระยะที่ 4** วงเงินประกัน 7,421.53 ล้านบาท ระยะเวลาประกัน ต.ค.-พ.ย.65 **ผล :** กำหนดราคาอ้างอิงครบ 2 งวด แล้ว / ณ วันที่ 25 ส.ค.66 ธ.ก.ส.โอนเงินแล้ว 1,218,173 ราย เป็นเงิน 4,519.54 ลบ.

2. การกำกับดูแลด้านปริมาณ กำหนดให้ผู้ประกอบการยางที่มีการรับซื้อยาง 7 ประเภท ปริมาณรับซื้อเดือนละ 5,000 กก.ขึ้นไป ต้องแจ้งปริมาณการซื้อ จำหน่าย ใช้ไป คงเหลือและสถานที่เก็บ และจัดทำบัญชีคุมรายวันเพื่อให้ตรวจสอบได้ตลอดเวลา

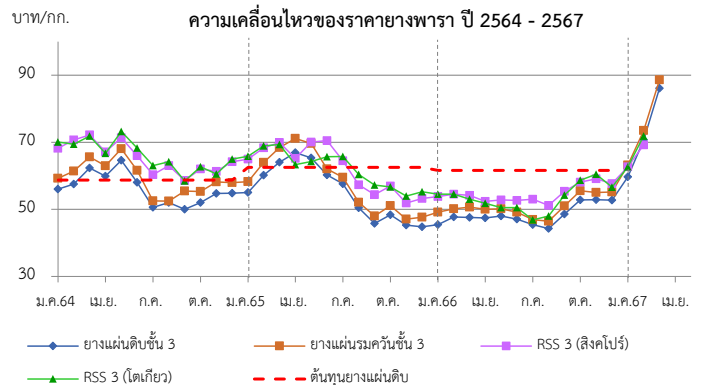

ราคา (บาท/กก.)	ปี	ม.ค.	ก.พ.	มี.ค.	เม.ย.	พ.ค.	มิ.ย.	ก.ค.	ส.ค.	ก.ย.	ต.ค.	พ.ย.	ธ.ค.	เฉลี่ย
ตลาดกลาง	2564	56.00	57.54	62.31	59.91	64.60	58.00	50.60	52.02	50.00	52.01	54.73	54.84	56.05
เฉลี่ย 3 ตลาด	2565	55.05	60.2	64.07	66.91	64.23	63.98	57.61	50.46	45.80	48.36	45.32	44.8	55.57
(สุราษฎร์ นครศรีฯ สงขลา)	2566	45.45	47.75	47.58	47.44	47.99	47.05	45.49	44.26	48.62	52.79	52.89	52.72	48.34
(กยท.)	2567	59.71	70.72	86.07		(22 มี.ค.67)								72.17
ยางแผ่นรมควันชั้น 3	2564	59.19	61.46	65.39	62.81	68.25	61.28	52.72	55.36	52.44	55.26	58.25	57.99	59.20
(กยท.)	2565	58.22	63.95	68.42	71.14	68.81	66.45	59.51	52.06	48.01	51.10	47.06	47.64	58.53
	2566	49.13	50.14	50.65	50.05	50.18	49.14	56.02	46.45	51.02	55.54	52.93	55.20	51.37
	2567	63.21	73.48	88.59		(22 มี.ค.67)								75.09
น้ำยางสด	2564	48.27	52.65	63.44	59.56	63.90	51.55	43.57	49.71	47.89	52.33	55.6	52.75	53.44
(กยท.)	2565	53.05	63.41	67.41	65.18	66.11	59.78	52.77	49.15	45.57	46.69	44.14	44.79	54.84
	2566	46.18	49.72	48.25	43.52	43.27	43.65	42.79	42.34	47.23	51.59	52.15	53.30	47.00
	2567	59.94	68.28	81.20		(22 มี.ค.67)								69.81
ตลาดสิงคโปร์	2564	68.21	69.44	72.18	67.12	71.36	66.09	60.33	63.07	58.59	62.07	63.3	63.97	65.48
(F.O.B.)	2565	65.01	68.35	69.95	70.21	70.59	70.46	64.5	57.31	54.42	56.69	51.85	53.22	62.71
(กยท.)	2566	53.82	54.53	54.17	52.36	52.79	52.70	46.84	51.17	55.45	58.31	60.49	57.71	54.20
	2567	62.69	71.85	90.72		(14 มี.ค.67)								75.09
ตลาดโตเกียว	2564	70.06	70.71	71.85	66.70	73.23	68.36	63.06	64.16	58.44	62.66	63.47	64.69	66.45
(C&F)	2565	65.81	68.94	69.36	68.03	63.96	65.73	65.75	60.42	57.35	56.93	53.93	55.24	62.62
(กยท.)	2566	54.54	54.50	53.04	51.82	50.55	50.49	53.02	48.04	54.26	58.69	59.11	56.61	53.72
	2567	62.72	69.18	81.56		(14 มี.ค.67)								71.15

กากถั่วเหลือง

ประจำสัปดาห์ที่ 3 ของเดือนมีนาคม 2567 (18 - 22 มี.ค.67)

	ปี 64	ปี 65	ปี 66	ปี 67	% Δ	
1. ผลผลิต (ล้านตัน)						1. สถานการณ์ ปี 2567
1.1 วัตถุดิบอาหารสัตว์						โลก ผลผลิตจะเพิ่มมากขึ้นกว่าปีที่ผ่านมา ขณะที่ความต้องการใช้เพิ่มขึ้น
หมวดโปรตีน - โลก	351.15	351.19	357.23	369.37		ไทย ผลผลิตและความต้องการใช้เพิ่มขึ้นจากปีก่อนจากภาวะเศรษฐกิจฟื้นตัว
(USDA คาดการณ์ มี.ค.67)						2. นโยบายและมาตรการนำเข้า พิกัด 2304.00.29 รหัสสถิติ 001 เพื่อใช้ในอุตสาหกรรมผลิตเป็นวัตถุดิบอาหารสัตว์
1.2 กากถั่วเหลือง - โลก	249.93	248.42	247.82	257.76		ปี 2567 มติ ครม. 26 ธ.ค.66 มติคณะกรรมการนโยบายอาหาร 20 ต.ค.66
(ปริมาณการนำเข้า)				1.974	2.02	ไม่จำกัดปริมาณและช่วงเวลานำเข้า ดังนี้
1.3 กากถั่วเหลือง - ไทย	2.022	1.933	1.935	0.013	-	(1) WTO (ตามข้อผูกพัน ปริมาณโควตานำเข้า 230,559 ตัน ภายในโควตา 20% นอกโควตา 133%)
- จากเมล็ดในประเทศ	0.009	0.011	0.012	0.013	-	- ในโควตา ภาษีร้อยละ 2 ผู้มีสิทธินำเข้าในโควตารวมทั้งสิ้น 11 ราย (ส.ผู้ผลิตอาหารสัตว์ไทย ส.ผู้ผลิตไก่
- จากเมล็ดนำเข้า	2.012	1.922	1.923	1.961	1.98	เพื่อส่งออกไทย ส.ผู้เลี้ยงไก่เนื้อเพื่อการส่งออก ส.ผู้เลี้ยงเป็ดเพื่อการค้าและการส่งออก ส.ปศุสัตว์ไทย ส.ส่งเสริม
2. มูลค่าผลผลิตไทย (ล้านบาท)	35,091	39,422	41,148	41,103	-0.11	การเลี้ยงไก่ฯ ส.ผู้เลี้ยงสุกรแห่งชาติ ส.ส่งเสริมผู้ใช้อุตสาหกรรมอาหารสัตว์ ชุมนุมสหกรณ์โคนมแห่งประเทศไทย ส.พ่อค้าพืชผลไทย
3. การใช้ (ล้านตัน)						และ ส.การค้าสินค้าเกษตรและอุตสาหกรรมแปรรูป) และให้ผู้มีสิทธินำเข้าสนับสนุนรับซื้อกากถั่วเหลืองที่ผลิตจาก
3.1 โลก	244.530	244.640	245.430	253.720		เมล็ดถั่วเหลืองในประเทศ.ของโรงงานสกัดน้ำมันพืชทั้งหมดในราคาไม่ต่ำกว่าขั้นต่ำที่กำหนด กก.ละ 17.04 บาท ซึ่งสอดคล้อง
3.2 ไทย	4.461	4.460	4.385	4.455		กับราคาปรับขึ้นต่ำเมล็ดถั่วเหลืองเกรดสกัดน้ำมัน ที่คณะกรรมการพืชน้ำมันและน้ำมันพืชกำหนด กก.ละ 21.75 บาท
4. สต็อก- โลก (ล้านตัน)	16.130	16.570	13.640	15.150		- นอกโควตา ภาษีร้อยละ 119
5. นำเข้า-ส่งออก						(2) อาเซียน (AFTA) ,ไทย-ออสเตรเลีย (TAFTA) ,ไทย-นิวซีแลนด์ (TNZCEP) ภาษีร้อยละ 0
- นำเข้า (ล้านตัน)	2.791	2.916	3.150	0.223		(3) ไทย-ญี่ปุ่น (JTEPA) , อาเซียน-เกาหลี (AKFTA) , ไทย-ชิลี (TCFTA)
(ล้านบาท)	44,258	57,093	61,933	4,407		ในโควตา ภาษีร้อยละ 0 - นอกโควตา ภาษีร้อยละ 119
(บาท/กก.)	15.86	19.58	19.66	19.75		(4) ไทย-ลาว (Laos - Thailand PTA) ในโควตา ภาษีร้อยละ 10 - นอกโควตา ภาษีร้อยละ 119
- ส่งออก (ตัน)	103,091	100,132	77,856	415		(5) การนำเข้าจากประเทศนอกความตกลง ภาษีร้อยละ 6 ค่าธรรมเนียมพิเศษต้นละ 2,519 บาท
ประเทศคู่ค้า (ปี 66)						3. นโยบายการส่งออก ครม.มีมติ (12 เม.ย.59) และระเบียบ พณ. (5 ต.ค.59) ให้ส่งออกกากถั่วเหลืองได้ 20%
ไทยนำเข้าจาก :	บราซิล 99% อาร์เจนตินา 1% สหรัฐฯ 1%					ของปริมาณกากถั่วเหลืองที่ผลิตได้จากเมล็ดถั่วเหลืองนำเข้า ตามมติคณะกรรมการพิจารณาการส่งออก
ไทยส่งออกไป :	กัมพูชา 51% ลาว 48% เมียนมาร์ 0.3%					ถั่วเหลืองไปนอกราชอาณาจักร (รองอธิบดี คต.ที่กำกับดูแลกองบริหารสินค้าตกง เป็นประธาน)
ที่มา :	1.1, 1.2, 3.1, 4. กระทรวงเกษตรสหรัฐฯ (USDA)					ยอดจัดสรรส่งออก ปี 66 ส่งออก 4 ราย รวม 396,821.35 ตัน และส่งออกจริง 77,856.20 ตัน
	: 1.3 โรงงานสกัดน้ำมันเจ๋งตามบันทึกข้อตกลงรับซื้อกากถั่วเหลือง					คิดเป็น 19.62% ของยอดจัดสรรส่งออกทั้งสิ้น โดยในปี 2567 จัดสรรส่งออก 4 ราย รวม 425,537.98 ตัน
	: 3.2 กรมปศุสัตว์ (กรณีใช้ข้าวโพดฯ มาก)					
	: 5. กรมศุลกากร					

สถานการณ์ปัจจุบัน

ในประเทศ ราคาขายส่งตลาด กทม. กากถั่วเหลืองจากเมล็ดนำเข้า และ กากถั่วเหลืองนำเข้า ทรงตัวเท่ากับสัปดาห์ก่อน ขณะที่ภาวะการค้าทรงตัวปกติ

ต่างประเทศ ราคาซื้อขายล่วงหน้าตลาดชิคาโกสัปดาห์นี้ปรับตัวเพิ่มขึ้น จากต้นสัปดาห์ 367.29 USD ในสัปดาห์ก่อน มาอยู่ที่ ต้นสัปดาห์ 379.52 USD เนื่องจากตลาดมีความวิตกกังวลเกี่ยวกับสภาพอากาศในแหล่งเพาะปลูกสำคัญ (อาร์เจนตินา) ที่อาจส่งผลกระทบต่อปริมาณการผลิตกากถั่วเหลือง

แนวโน้ม ราคากากถั่วเหลืองมีแนวโน้มปรับตัวลดลง ตามปริมาณผลผลิตที่มีเพิ่มขึ้น 4.01%

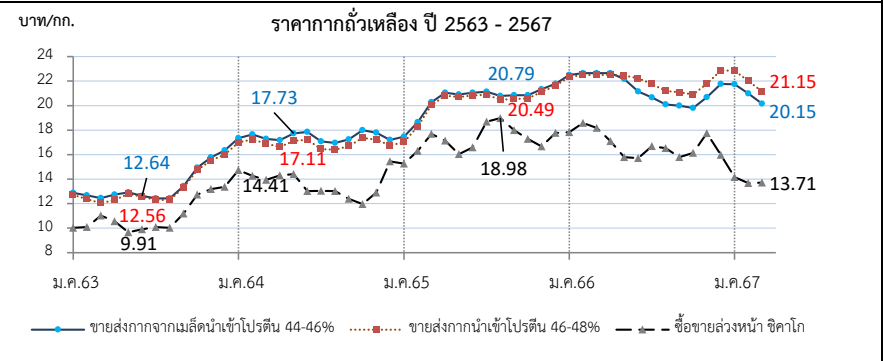

ราคา (บาท/กก.)	ม.ค.	ก.พ.	มี.ค.	เม.ย.	พ.ค.	มิ.ย.	ก.ค.	ส.ค.	ก.ย.	ต.ค.	พ.ย.	ธ.ค.	เฉลี่ย	
1. ขายส่ง กทม.กากจากเมล็ดในประเท โปรตีน 44-48%	ปี 2564	-	-	-	28.25	24.93	-	-	-	24.38	-	-	25.85	
	2565	-	-	-	28.75	28.75	-	-	-	-	-	-	28.75	
	2566	-	29.45	29.45	-	-	-	-	-	-	-	-	29.55	
	2567	29.62	29.55	-	-	-	-	-	-	-	-	-	29.59	
	ปี 2567	29.62	29.55	-	-	-	-	-	-	-	-	-	29.59	
2. ขายส่ง กทม.กากจากเมล็ดนำเข้า โปรตีน 45-46%	ปี 2564	17.34	17.65	17.28	17.19	17.72	17.06	16.95	17.25	18.00	17.80	17.28	17.44	
	2565	17.46	18.64	20.28	21.05	20.91	21.05	21.13	20.79	20.84	21.33	21.78	20.51	
	2566	22.49	22.65	22.65	22.65	22.17	21.15	20.67	20.10	19.99	19.80	20.68	21.77	
	2567	21.74	20.99	20.15	(22 มี.ค.67)	-	-	-	-	-	-	-	-	20.96
	ปี 2567	21.74	20.99	20.15	(22 มี.ค.67)	-	-	-	-	-	-	-	-	20.96
3. ขายส่ง กทม.กากนำเข้า โปรตีน 47%	ปี 2564	17.00	17.25	16.90	16.64	17.12	17.19	16.43	16.40	16.70	17.37	17.23	16.92	
	2565	17.01	18.31	20.03	20.80	20.70	20.82	20.88	20.49	20.55	20.58	21.11	20.24	
	2566	22.34	22.50	22.50	22.50	22.45	22.23	21.77	21.20	21.09	20.90	21.78	22.01	
	2567	22.84	22.01	21.15	(22 มี.ค.67)	-	-	-	-	-	-	-	-	22.00
	ปี 2567	22.84	22.01	21.15	(22 มี.ค.67)	-	-	-	-	-	-	-	-	22.00
4. ซื้อขายล่วงหน้าตลาดชิคาโก (US\$: ton , 1 ton = 1.1023 shortton)	ปี 2564	488.24	472.64	450.35	453.41	458.06	412.26	397.66	390.97	372.66	355.37	388.30	421.97	
	2565	456.75	496.50	529.20	504.81	463.33	472.28	510.95	527.11	483.81	453.56	455.00	487.79	
	2566	533.77	544.00	523.95	496.63	459.76	447.85	480.58	470.19	438.66	440.77	498.41	482.46	
	2567	400.94	379.65	379.52	(21 มี.ค.67)	-	-	-	-	-	-	-	-	386.70
	ปี 2567	400.94	379.65	379.52	(21 มี.ค.67)	-	-	-	-	-	-	-	-	386.70
5. ซื้อขายล่วงหน้าตลาดชิคาโก	ปี 2564	14.73	14.26	13.94	14.30	14.41	13.02	13.05	13.02	12.39	11.96	12.91	14.30	
	2565	15.26	16.31	17.68	17.13	16.03	16.58	18.69	18.98	17.99	17.29	16.67	17.20	
	2566	17.84	18.58	18.17	17.10	15.79	15.71	16.70	16.53	15.80	16.15	17.76	16.84	
	2567	14.17	13.67	13.71	(21 มี.ค.67)	-	-	-	-	-	-	-	-	13.85
	ปี 2567	14.17	13.67	13.71	(21 มี.ค.67)	-	-	-	-	-	-	-	-	13.85

ที่มา : 1- 3 กรมการค้าภายใน, 4- 5. www.cmegroup.com

ถั่วเหลือง

ประจำสัปดาห์ที่ 3 ของเดือนมีนาคม 2567 (18 - 22 มี.ค.67)

	ปี 64	ปี 65	ปี 66	ปี 67	% Δ
ผลผลิต (ล้านตัน)					
(USDA คาดการณ์ มี.ค.67)					
พืชไร่ - โลก (USDA)	610.19	611.75	637.28	658.68	3.36
ถั่วเหลือง - โลก (USDA)	369.22	360.41	378.06	396.85	4.97
- ไทย (สศก.) (ตัน)	21,234	23,829	21,234	20,699	-2.52
- ถั่วฤดูแล้ง	15,130	16,560	15,130	15,315	1.22
- ถั่วฤดูฝน	6,104	7,269	6,104	5,384	-11.80
มูลค่าผลผลิต (ล้านบาท)	364	461	469	347	-26.09
ช่วงออกสู่ตลาด - ถั่วฤดูแล้ง (มี.ค.-เม.ย.) 66% - ถั่วฤดูฝน (ส.ค.-พ.ย.) 34%					
ครัวเรือนเกษตรกร	14,494	14,442	14,442		
พื้นที่ปลูก (ล้านไร่)	0.081	0.090	0.081	0.078	-3.41
ผลผลิตเฉลี่ย/ไร่ (กก./ไร่)	264	267	264	266	0.76
การใช้ (ล้านตัน)					
- โลก(USDA)	316.036	314.503	314.212	329.291	4.80
- ไทย	4.209	3.230	3.436	3.567	3.81
(ประมาณการ)					
สต็อก (ล้านตัน)	100.266	98.030	103.567	116.026	12.03
นำเข้า-ส่งออก (กรมศุลกากร)					
- นำเข้า (ล้านตัน)	3.997	3.022	3.285	0.432	
(ล้านบาท)	72,611	70,586	69,955	8,727	
(บาท/กก.)	18.17	23.36	21.30	20.18	
- ส่งออก (ตัน)	942	935	299	26	
ประเทศคู่ค้า (ปี 66)					
ไทยนำเข้าจาก	บราซิล 84%	สหรัฐฯ 12%	แคนาดา 2%		
ไทยส่งออกไป	พม่า 3%	ลาว 67%	กัมพูชา 8%		

1. สถานการณ์ ปี 2567
 โลก ผลผลิตและการใช้เพิ่มขึ้นจากปีที่ผ่านมา
 ไทย สศก. คาดว่าปริมาณลดลงจากปีก่อน เนื่องจากเมล็ดพันธุ์มีราคาสูงและขาดแคลน ประกอบกับเกษตรกรปรับเปลี่ยนไปปลูกพืชอื่น (ข้าวโพดเลี้ยงสัตว์ ข้าว อ้อย) ขณะที่ความต้องการใช้เพิ่มมากขึ้นกว่าปีก่อน

2. นโยบายและมาตรการนำเข้าเมล็ดถั่วเหลือง ปี 2566-2568
 มติคณะกรรมการพืชไร่และน้ำมันพืช (22 ก.ย.65) และมติคณะรัฐมนตรี (29 พ.ย.65) ดังนี้
 2.1 WTO เปิดตลาดคราวละ 3 ปี ไม่จำกัดปริมาณ ในโควตาภาษีร้อยละ 0 นอกโควตาร้อยละ 80 และบริหารการนำเข้าปีต่อปี (ข้อผูกพันโควตานำเข้า 10,922 ตัน ภาษีในโควตา 20% นอกโควตา 80%) โดยการบริหารการนำเข้า ปี 2566-2568 ดังนี้
 - ผู้มีสิทธินำเข้าในโควตา 8 สมาคม (ส.ผู้ผลิตน้ำมันถั่วเหลืองและรำข้าว ส.ผู้ผลิตอาหารสัตว์ไทย ส.ส่งเสริมผู้ใช้วัตถุดิบอาหารสัตว์ ส.ปศุสัตว์ไทย ส.ผู้ค้าสินค้าเกษตรกับประเทศเพื่อนบ้าน ส.การค้าสินค้าเกษตรและอุตสาหกรรมแปรรูป ส.ผู้ผลิตอาหารสำเร็จรูป และ ส.การค้าผู้ผลิตอาหารจากถั่วเหลืองไทย) กรณีมีผู้ขอเป็นผู้มีสิทธินำเข้ารายใหม่และตัดสิทธิรายเดิมในกรณีผิดสัญญาให้คณะกรรมการกำกับ ดูแล เมล็ดถั่วเหลือง ปี 2566-2568 พิจารณา
 - ให้ผู้มีสิทธินำเข้าร่วมมือรับซื้อถั่วเหลืองในประเทศทั้งหมด โดยราคารับซื้อขั้นต่ำ ดังนี้
 (1) สกัคน้ำมัน ไม่ต่ำกว่า กก.ละ 21.00 บาท ณ ไร่นาหรือ กก.ละ 21.75 บาท ณ กทม.
 (2) ผลิตอาหารสัตว์ ไม่ต่ำกว่า กก.ละ 21.25 บาท ณ ไร่นาหรือ กก.ละ 22.00 บาท ณ กทม.
 (3) แปรรูปอาหาร ไม่ต่ำกว่า กก.ละ 23.25 บาท ณ ไร่นาหรือ กก.ละ 24.00 บาท ณ กทม.
 - ผู้มีสิทธินำเข้าสนับสนุนค่าใช้จ่ายในการรวบรวมเมล็ดถั่วเหลืองให้สหกรณ์การเกษตร/วิสาหกิจชุมชน (ตาม พ.ร.บ.สหกรณ์ พ.ศ.2542 และ พ.ร.บ.ส่งเสริมวิสาหกิจชุมชน พ.ศ.2548) กก.ละ 2 บาท และกรอบการค้าอื่นๆ ให้เป็นไปตามข้อผูกพัน ดังนี้
 2.2 AFTA ไทย-ออสเตรเลีย ไทย-นิวซีแลนด์ ภาษีร้อยละ 0
 2.3 ไทย-ญี่ปุ่น ไทย-ชิลี อาเซียน-เกาหลี
 ในโควตา ปริมาณ 10,922 ตัน ภาษีร้อยละ 0 นอกโควตา ภาษีร้อยละ 80
 2.4 การนำเข้าทั่วไป ภาษีร้อยละ 6 หรือ กก.ละ 0.30 บาท และต้องขออนุญาต

3. นโยบายการส่งออก ส่งออกได้เสรี ไม่เสียภาษีส่งออก

สถานการณ์ปัจจุบัน
 ในประเทศ ถั่วเหลืองฤดูแล้งของไทย คาดว่าจะเริ่มทยอยเก็บเกี่ยวในช่วงเดือนปลายเดือน มี.ค.67 เป็นต้นไป

ต่างประเทศ ราคาซื้อขายล่วงหน้าตลาดชิคาโกสัปดาห์นี้ปรับตัวสูงขึ้น
 มาอยู่ที่ตันละ 445.33 USD จากตันละ 433.79 USD เนื่องจากตลาดมีความวิตกกังวลเกี่ยวกับสภาพอากาศที่มีภาวะฝนตกหนักของอาเจนตินาที่อาจส่งผลกระทบต่อผลผลิต ขณะที่ผู้ประกอบการเร่งซื้อเพื่อเก็บสต็อกและกลุ่มนักลงทุนซื้อเพื่อเก็งกำไร

แนวโน้ม คาดว่าราคาถั่วเหลืองตลาดโลกจะปรับตัวลดลง ตามปริมาณผลผลิตที่จะเพิ่มขึ้น 3.36%

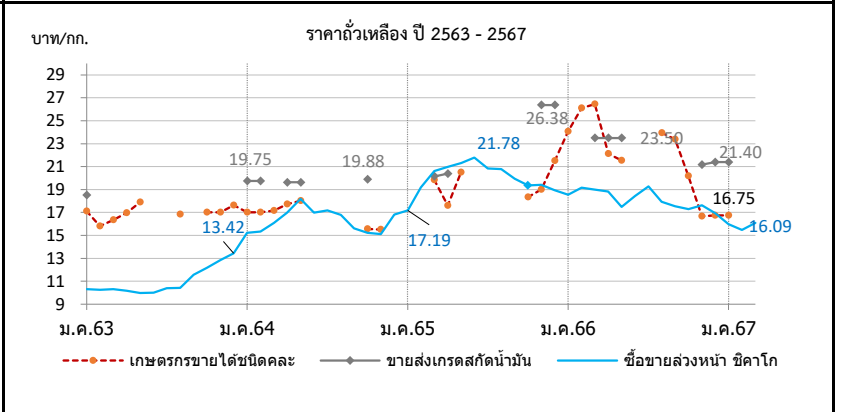

ราคา บาท/กก.	ม.ค.	ก.พ.	มี.ค.	เม.ย.	พ.ค.	มิ.ย.	ก.ค.	ส.ค.	ก.ย.	ต.ค.	พ.ย.	ธ.ค.	เฉลี่ย
1. เกษตรกรขายได้ชนิดละ													
ปี 2564	17.00	17.02	17.17	17.73	18.03	-	-	-	-	-	15.55	15.50	17.16
2565	-	-	19.85	17.61	20.50	-	-	-	-	18.33	19.00	20.75	19.34
2566	24.06	26.12	26.45	22.12	21.54	-	23.94	23.38	20.19	20.19	16.37	16.75	22.09
2567	16.75	-	-	-	-	-	-	-	-	-	-	-	16.75
2. ขายส่ง กทม. เกษตรแปรรูปอาหาร													
ปี 2564	-	-	-	-	-	-	-	-	-	-	-	-	-
2565	-	-	-	-	-	-	-	-	-	-	-	-	-
2566	-	-	-	-	-	-	-	-	-	-	34.88	34.88	34.88
2567	34.88	-	-	-	-	-	-	-	-	-	-	-	34.88
3. ขายส่ง กทม. เกษตรผลิตอาหารสัตว์													
ปี 2564	21.00	21.00	-	20.25	20.25	-	-	-	-	21.13	-	-	20.73
2565	-	-	20.56	21.00	0.00	-	-	-	-	-	26.75	26.75	23.77
2566	-	-	24.50	24.50	24.50	-	-	-	-	-	22.38	22.38	23.65
2567	22.38	-	-	-	-	-	-	-	-	-	-	-	22.38
4. ขายส่ง กทม. เกษตรสกัดน้ำมัน													
ปี 2564	19.75	19.75	-	19.62	19.62	-	-	-	-	19.88	0.00	0.00	19.71
2565	-	-	20.15	20.38	-	-	-	-	-	-	26.38	26.38	23.32
2566	-	-	23.50	23.50	-	-	-	-	-	-	21.16	21.40	22.39
2567	21.40	-	-	-	-	-	-	-	-	-	-	-	21.40
5. ซื้อขายล่วงหน้าตลาดชิคาโก (USD : ton)													
ปี 2564	504.27	507.78	519.84	538.44	577.66	537.32	523.53	504.00	469.40	451.99	454.55	473.11	505.16
2565	514.41	583.66	617.16	618.10	616.17	620.96	569.65	576.79	536.68	507.51	529.81	541.71	569.38
2566	554.85	561.26	547.19	546.76	509.08	525.66	554.14	510.11	486.55	471.90	494.12	481.65	520.27
2567	451.97	429.65	445.33	(21 มี.ค.67)	-	-	-	-	-	-	-	-	442.32
6. ซื้อขายล่วงหน้าตลาดชิคาโก													
ปี 2564	15.22	15.32	16.09	16.98	18.17	16.97	17.19	16.79	15.61	15.21	15.11	15.96	16.22
2565	17.19	19.18	20.62	20.99	21.32	21.78	20.83	20.77	19.95	19.35	19.40	18.94	20.03
2566	18.54	19.16	18.98	18.83	17.48	18.44	19.27	17.94	17.53	17.30	17.61	16.92	18.17
2567	15.98	15.47	16.09	(21 มี.ค.67)	-	-	-	-	-	-	-	-	15.85

ปลาป่น

ประจำสัปดาห์ที่ 3 ของเดือนมีนาคม 2567 (18 - 22 มี.ค.67)

ผลิตภัณฑ์ (ล้านตัน)	ปี 64	ปี 65	ปี 66	ปี 67	% Δ
- โลก (USDA คาดการณ์ มี.ค. 67)	4.86	4.97	4.51	4.91	8.9%
- ไทย (ส.ผู้ผลิตปลาป่นไทย)	0.25	0.28	0.29	0.28	-3.4%
สัดส่วนการผลิต:โปรตีน 60% ขึ้นไป ร้อยละ 30 โปรตีนต่ำกว่า 60% ร้อยละ 70					
แหล่งวัตถุดิบ : ปลาเป็ด (เรือ) 36% รังงู/ซูริมิ 23% เศษเหลืออื่น 41%					
การใช้ (ล้านตัน)					
- โลก	5.38	5.64	5.39	5.50	2.0%
- ไทย (กรมปศุสัตว์)	0.64	0.60	0.59	0.60	1.7%
สต็อกโลก (ล้านตัน)	0.19	0.27	0.23	0.21	-8.7%
มูลค่าผลผลิตไทย (ล้านบาท)					
7,929	9,626	11,112	11,614		
นำเข้า-ส่งออก (ตัน)					
- นำเข้า	73,904	48,045	48,834	7,140 (ม.ค.67)	
- ส่งออก	122,773	131,870	147,838	11,283 (ม.ค.67)	
ประเทศคู่ค้า (ปี 66)					
- นำเข้า	เมียนมาร์ 59% เวียดนาม 11% ฟิลิปปินส์ 9% อินโดนีเซีย 8% นอร์เวย์ 6%				
- ส่งออก	จีน 82% ญี่ปุ่น 10% เวียดนาม 3.2% บังกลาเทศ 1% มาเลเซีย 1% อินโดนีเซีย 1% ไต้หวัน 1%				

1. การผลิต ปี 2567

- โลก ผลผลิตเพิ่มขึ้นร้อยละ 2.9 ความต้องการใช้เพิ่มขึ้นร้อยละ 1.7 สต็อกลดลงร้อยละ -9.1
- ไทย ส.ผู้ผลิตปลาป่นไทย จะคาดการณ์ปริมาณผลผลิตปลาป่น ปี 2567 ประมาณ ก.พ. 67

2. นโยบายและมาตรการนำเข้าปลาป่น ปี 2567 มติ ครม. (26 ธ.ค.66) เห็นชอบตามมติ คกก. นโยบายอาหาร (20 ธ.ค.66) โดยการนำเข้าปลาป่นโปรตีน 60% ขึ้นไป ไม่จำกัดปริมาณนำเข้า ส่วนโปรตีน 60% ลงมา ต้องขออนุญาตนำเข้า รายละเอียด ดังนี้

2.1 AFTA / FTA ไทย-นิวซีแลนด์ ไทย-ออสเตรเลีย อาเซียน-จีน (เว้นเมียนมา) อาเซียน-ออสเตรเลีย-นิวซีแลนด์ ไทย-ชิลี ไทย-ญี่ปุ่น สิทธิพิเศษ (DFQF)	ภาษี 0%	โปรตีน 60% ขึ้นไป และ
2.2 AKFTA อาเซียน-เกาหลี	ภาษี 5%	โปรตีนต่ำกว่า 60%
2.3 FTA อาเซียน-ฮ่องกง	โปรตีน 60% ขึ้นไป ปี 67 ภาษี 8% ปี 68-69 ภาษี 5%	
	โปรตีนต่ำกว่า 60% ปี 67 ภาษี 5% ปี 68-69 ภาษี 3%	
2.4 RCEP	โปรตีน 60% ขึ้นไป ปี 67 ภาษี 12.8% ปี 68 ภาษี 12% ปี 69 ภาษี 11.3%	
	โปรตีนต่ำกว่า 60% ปี 67 ภาษี 8.5% ปี 68 ภาษี 8% ปี 69 ภาษี 7.5%	
2.5 จากประเทศนอกความตกลง	โปรตีน 60% ขึ้นไป ภาษี 15%	
	โปรตีนต่ำกว่า 60% ภาษี 6%	

3. นโยบายส่งออกปลาป่น ได้กำหนดมาตรฐานและด่านส่งออก โดยต้องจดทะเบียนผู้ส่งออกสินค้า มาตรฐานกับกรมการค้าต่างประเทศ

สถานการณ์

ในประเทศ ปริมาณผลผลิตออกสู่ตลาดอย่างต่อเนื่อง ขณะที่โรงงานอาหารสัตว์ มีสต็อกวัตถุดิบเพียงพอต่อความต้องการใช้ อีกทั้งความต้องการใช้ในภาคปศุสัตว์ และสัตว์น้ำยังคงชะลอตัว ส่งผลให้ราคาปลาป่นและปลาเป็ดยังคงทรงตัว ตั้งแต่กลาง ธ.ค.66

ต่างประเทศ ปริมาณผลผลิตออกสู่ตลาดเพิ่มขึ้น เนื่องจากรัฐบาลเปรูประกาศโควตา จับปลาในบริเวณภาคใต้ของประเทศ ส่งผลให้สต็อกสินค้าในประเทศปรับเพิ่มขึ้น แต่อย่างไรก็ตาม ผู้ส่งออกในประเทศยังคงชะลอการส่งออกเพื่อดูทิศทางราคา ส่งผลให้ราคาปลาป่น เกรดโปรตีน 65%-67% ยังคงทรงตัวไม่เปลี่ยนแปลง แนวโน้ม คาดว่า ราคาปลาป่นมีแนวโน้มทรงตัว เนื่องจากผลผลิตออกสู่ตลาดอย่างต่อเนื่อง เพียงพอกับความต้องการใช้ซึ่งยังทรงตัว

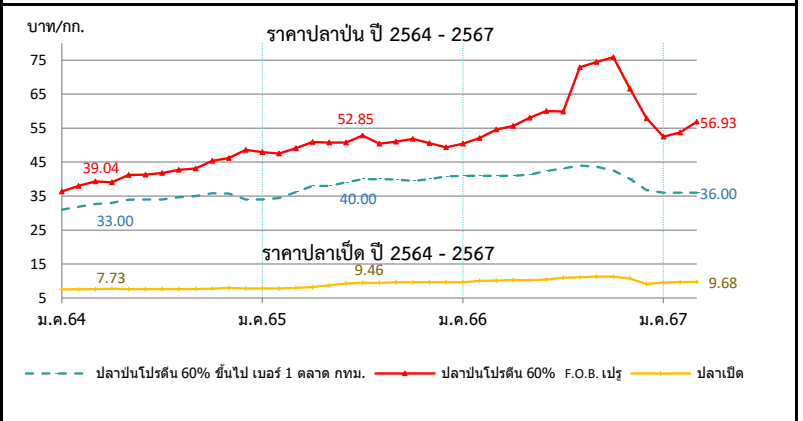

ราคา (บาท/กก.)	ม.ค.	ก.พ.	มี.ค.	เม.ย.	พ.ค.	มิ.ย.	ก.ค.	ส.ค.	ก.ย.	ต.ค.	พ.ย.	ธ.ค.	เฉลี่ย
1. ปลาเป็ด (สด) : โรงงานปลาป่นรับซื้อ													
ปี 2564	7.54	7.58	7.69	7.73	7.67	7.63	7.63	7.63	7.63	7.68	7.98	7.81	7.68
ปี 2565	7.77	7.82	7.98	8.24	8.75	9.26	9.46	9.48	9.62	9.63	9.63	9.63	8.94
ปี 2566	9.62	10.05	10.12	10.29	10.24	10.44	10.91	11.14	11.32	11.28	10.70	9.15	10.44
ปี 2567	9.52	9.68	9.68	22 มี.ค.67									9.63
2. ปลาป่น โปรตีน 60% ขึ้นไป เบอร์ 1													
ปี 2564	31.00	31.89	32.70	33.00	33.94	34.00	34.00	34.67	35.00	35.83	35.77	34.40	33.85
ปี 2565	34.00	34.42	36.13	38.00	38.00	39.10	40.00	40.00	39.86	39.44	40.00	40.84	38.32
ปี 2566	41.00	41.00	41.00	41.00	41.30	42.38	43.11	44.00	38.65	38.79	40.05	36.72	41.48
ปี 2567	36.00	36.00	36.00	22 มี.ค.67									36.00
3. ปลาป่น โปรตีน ต่ำกว่า 60% เบอร์ 1													
ปี 2564	28.00	28.89	29.70	30.00	30.94	31.00	31.00	31.67	32.00	32.83	32.77	31.40	30.85
ปี 2565	31.00	31.42	33.13	35.00	35.00	36.10	37.00	37.00	36.86	36.44	37.00	37.84	35.32
ปี 2566	38.00	38.00	38.00	38.00	38.30	39.38	40.11	41.00	40.62	39.55	37.05	33.72	38.48
ปี 2567	33.00	33.00	33.00	22 มี.ค.67									33.00
4. ปลาป่น โปรตีน 60% ขึ้นไป เบอร์ 2													
ปี 2564	29.00	29.89	30.70	31.00	31.94	32.00	32.00	32.67	33.00	33.83	33.77	32.40	31.85
ปี 2565	32.00	32.42	34.13	36.00	36.00	37.10	38.00	38.00	37.86	37.44	38.00	38.84	36.32
ปี 2566	39.00	39.00	39.00	39.00	39.30	40.38	41.11	42.00	34.00	34.00	38.59	35.72	39.61
ปี 2567	35.00	35.00	35.00	22 มี.ค.67									35.00
5. ปลาป่น โปรตีน 65% F.O.B. ตลาดเปรู (เหรียญสหรัฐ/ตัน)													
ปี 2564	1,305	1,364	1,375	1,343	1,419	1,415	1,382	1,390	1,407	1,460	1,504	1,554	1,410
ปี 2565	1,555	1,566	1,593	1,624	1,592	1,564	1,569	1,515	1,481	1,470	1,494	1,525	1,546
ปี 2566	1,550	1,333	1,366	1,363	1,350	1,655	1,605	1,550	1,340	1,365	1,974	1,699	1,897
ปี 2567	1,571	1,593	16.60	22 มี.ค.67									1,608
6. ปลาป่น โปรตีน 60% F.O.B. ตลาดเปรู (คิดเป็นเงินบาท)													
ปี 2564	36.35	37.98	39.28	39.04	41.21	41.27	41.81	42.72	43.14	45.35	46.16	48.39	41.89
ปี 2565	47.95	47.49	49.12	50.94	50.79	50.73	52.85	50.43	50.97	51.85	50.56	49.31	50.25
ปี 2566	50.43	52.08	54.61	55.68	58.08	60.07	59.92	72.92	74.46	75.88	66.60	57.86	61.55
ปี 2567	52.53	53.78	56.93	22 มี.ค.67									54.41

ที่มา : 1. สหสมาคมผู้ผลิตปลาป่นไทย 2- 4 กรมการค้าภายใน, 5 - 6 <http://hammersmithltd.blogspot.com>

ข้าวสาลี

ประจำสัปดาห์ที่ 3 ของเดือนมีนาคม 2567 (18 - 22 มี.ค.67)

ผลผลิต (ล้านตัน)	ปี 63/64	ปี 64/65	ปี 65/66	ปี 66/67	+ - %
ที่มา : USDA โลก	772.79	780.05	789.17	786.70	-0.31
- จีน	134.25	136.95	137.72	136.59	-0.82
- EU	126.68	138.16	134.19	133.65	-0.40
- อินเดีย	107.86	109.59	104.00	110.55	6.30
- รัสเซีย	85.35	75.16	92.00	95.00	3.26
- สหรัฐ	49.52	44.80	44.90	49.31	9.84
แหล่งผลิตสำคัญ ที่มา : USDA					
จีน (18%) EU* (17%) อินเดีย (13%) รัสเซีย (12%) สหรัฐ (6%)					
*EU : ฝรั่งเศส (27%) เยอรมนี (17%) โปแลนด์ (9%) โรมาเนีย (7%) อิตาลี (5%)					
ความต้องการใช้ (ล้านตัน)	ปี 63/64	ปี 64/65	ปี 65/66	ปี 66/67	+ - %
ที่มา : USDA โลก	786.57	791.16	790.83	798.98	1.03
- จีน	155.00	148.00	148.00	153.50	3.72
- EU	104.75	108.25	108.00	110.50	2.31
- อินเดีย	102.22	109.88	108.68	111.00	2.14
- รัสเซีย	42.50	41.75	42.25	43.00	1.78
- สหรัฐ	30.19	30.41	30.42	31.13	2.34
สต็อกปลายปี (ล้านตัน)	ปี 63/64	ปี 64/65	ปี 65/66	ปี 66/67	+ - %
ที่มา : USDA โลก	283.86	272.75	271.10	258.83	-4.53
- จีน	139.12	136.76	138.82	132.01	-4.91
- สหรัฐ	23.00	18.36	15.50	18.30	18.08
- รัสเซีย	11.38	12.09	14.64	12.44	-15.03
- อินเดีย	27.80	19.50	9.50	10.00	5.26
ประเทศผู้ส่งออกสำคัญ ปริมาณ 215.36 ล้านตัน					
ที่มา : USDA รัสเซีย (21%) EU (17%) ออสเตรเลีย (14%) แคนาดา (12%) สหรัฐ (10%)					
ประเทศผู้นำเข้าสำคัญ ปริมาณ 215.36 ล้านตัน					
ที่มา : USDA จีน (6%) อินเดีย (5%) อียิปต์ (5%) ตุรกี (5%) EU (4%)					
ไทยการนำเข้า (หน่วย : ล้านตัน)					
ปี 2563	ปี 2564	ปี 2565	ปี 2566	ปี 2567 (ม.ค.)	
ที่มา : ศุลกากร					
อินเดีย	-	0.002	0.207	-	
ออสเตรเลีย	0.006	0.465	0.086	1,294,501	
ยูเครน	0.540	0.342	0.010	182,805	
รัสเซีย	0.305	-	-	-	
อาร์เจนตินา	0.585	0.202	-	-	
โรมาเนีย	0.142	0.126	-	144,343	
อื่นๆ	-	-	0.001	524,148	
รวม	1.848	1.263	0.304	2,145,797.000	
ผู้นำเข้า 10 อันดับ (แจ้งประเทศผู้ส่ง) ข้อมูลปี 2565					
1 เจริญโภคภัณฑ์ อาหาร จำกัด (มหาชน)			6 เอพีเอ็ม ะโกร จำกัด		
2 แผลมทองเกษตรภัณฑ์ จำกัด			7 เอส พี เอ็ม อาหารสัตว์ จำกัด		
3 คาร์กิลล์มีท์ส (ไทยแลนด์) จำกัด			8 สตีฟนาผลผลิตภัณฑ์ จำกัด (มหาชน)		
4 อินเทค ฟีด จำกัด			9 เมทาโกร จำกัด (มหาชน)		
5 หมอบัว ฟีด มิลล์ จำกัด			10 ไทย ฟู้ดส์ อาหารสัตว์ จำกัด		
ปริมาณสต็อกข้าวสาลี (ณ ม.ค. 67) อยู่ที่ 0.313 ล้านตัน โดยผู้ประกอบการนำเข้าภายใต้ประกาศ กกร. ที่ 52,735.32 ล้านตัน นำเข้าจากออสเตรเลีย เพื่อใช้เป็นวัตถุดิบอาหารสัตว์					

1. สถานการณ์โลก ปี 2566/67 (ณ มี.ค.67)
 USDA คาดการณ์ผลผลิตปี 2566/67 ลดลงจากปีก่อน 0.31% ความต้องการใช้เพิ่มขึ้น 1.03% สต็อกปลายปีลดลง 4.53% สำหรับด้านการค้ายังคงลดลงกว่าปีที่ผ่านมา ด้านการส่งออกเพิ่มขึ้นในยูเครน, อาร์เจนตินา, ออสเตรเลีย และตุรกี สำหรับการนำเข้าคาดว่าจะเพิ่มขึ้นในยุโรป, ปากีสถาน และอัฟกานิสถาน
 ประกอบความต้องการใช้ทั่วโลกเพิ่มขึ้น เนื่องจากอาหาร เมล็ดพันธุ์ และการใช้ปุ๋ย ทางอุตสาหกรรมสูงขึ้น
 ราคาซื้อขายล่วงหน้าตลาดชิคาโก ปรับตัวสูงขึ้นจากสัปดาห์ก่อน เนื่องจากความกังวลต่อการจัดหารัฐพิชในแถบภูมิภาคทะเลดำ หลังรัสเซียโจมตีทางอากาศในเมืองโอเดสซาส่งผลให้โรงเกษตรและอาคารอุตสาหกรรมได้รับความเสียหาย

2. มาตรการนำเข้าข้าวสาลี (กรม. 8 พ.ย. 59)
 • ต้องเป็นการนำเข้าเพื่อใช้ในการผลิตอาหารสัตว์ในกิจการของผู้ขออนุญาตเท่านั้น (ห้ามจำหน่าย จ่าย-โอน)
 • กำหนดสัดส่วนการนำเข้าข้าวสาลีต่อการรับซื้อข้าวโพดเลี้ยงสัตว์ในประเทศดังนี้
 - สำหรับผลิตอาหารสัตว์ 1:3
 - สำหรับผลิตอาหารสุนัขและแมว 1:2
 - สำหรับผลิตอาหารกุ้งกึ่งวงเดือนโดยพิจารณาเป็นรายปี

3. อัตราการนำเข้า
 • พรก. พักอัตราศุลกากร 2565 (ฉบับที่ 7) ที่ กก.ละ 2.75 บาท แต่ได้รับการยกเว้น ในปี 2550 ตามประกาศกระทรวงการคลัง เรื่อง การลดอัตราภาษีและยกเว้นอากรศุลกากร ตามมาตรา 12
 • ผู้กักภายใต้ WTO 27% อัตราตามสภาพ
 • ภายใต้ความตกลง FTA อาเซียน - จีน - อินเดีย - ญี่ปุ่น - เกาหลี - ออสเตรเลีย - นิวซีแลนด์ ยกเว้นอากร
 • ภายใต้ความตกลง FTA ไทย - ออสเตรเลีย - ชิลี - อินเดีย - พม่า - ดอยตุง - นิวซีแลนด์ - เปรู ยกเว้นอากร

4. มาตรการกำกับดูแล
 1. ผู้นำเข้าเป็นเจ้าของกิจการผลิตอาหารสัตว์และได้รับการขึ้นทะเบียนไว้ตามกฎหมายว่าด้วยการควบคุมคุณภาพอาหารสัตว์ และเป็นผู้ที่อยู่ระหว่างถูกระงับการออกใบอนุญาตนำเข้า/ปฏิบัติตามพระราชบัญญัติควบคุมคุณภาพอาหารสัตว์ พ.ศ. 2558 /เป็นอาหารสัตว์ควบคุมเฉพาะที่ต้องขออนุญาตนำเข้าจากกรมปศุสัตว์/ผู้ขออนุญาตยื่นขออนุญาตนำเข้าเข้ากรมปศุสัตว์
 2. การควบคุมการขนถ่าย ประกาศคณะกรรมการ กกร. ฉบับที่ 17 พ.ศ. 2566 กำหนดให้สินค้าข้าวสาลีเป็นสินค้าควบคุมการขนถ่าย ที่มีปริมาณครั้งละ 10,000 กก. ขึ้นไปเข้ามาหรือออกจากเข้ามาหรือออกจากห้องที่ 2 จังหวัด (1.กทม. เขตคลองเตย 2.ชลบุรี อ.ศรีราชา เว้นแต่จะได้รับอนุญาตจากประธานคณะกรรมการส่วนจังหวัดด้วยราคาสินค้าและบริการ (จกร.) หรือผู้ที่ประธาน จกร มอบหมาย หรือพาณิชย์จังหวัด
 3. การแจ้งปริมาณการศรรอบรอง การนำเข้า สถานที่เก็บ แผนการนำเข้า ตามประกาศคณะกรรมการ กกร.

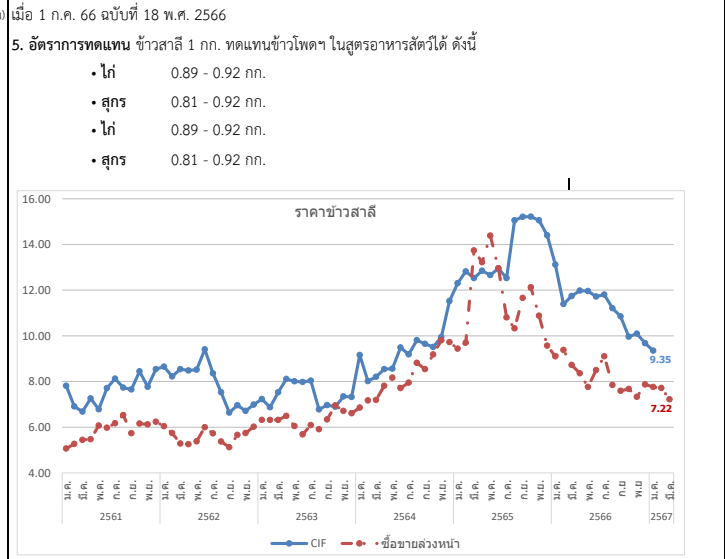

ปี	ม.ค.	ก.พ.	มี.ค.	เม.ย.	พ.ค.	มิ.ย.	ก.ค.	ส.ค.	ก.ย.	ต.ค.	พ.ย.	ธ.ค.	รวม/เฉลี่ย
ราคา CIF (บาท/กก.) ที่มา : กรมศุลกากร													
ปี 2560	7.22	6.97	7.03	6.73	7.37	6.79	6.95	6.86	7.03	6.75	6.67	7.43	6.95
ปี 2561	7.81	6.91	6.68	7.26	6.78	7.71	8.12	7.73	7.65	8.44	7.77	8.54	7.44
ปี 2562	8.65	8.22	8.54	8.48	8.52	9.41	8.36	7.53	6.64	6.96	6.71	6.99	7.70
ปี 2563	7.23	6.87	7.53	8.11	8.01	7.98	8.04	6.78	6.96	6.89	7.35	7.32	7.38
ปี 2564	9.16	8.01	8.20	8.54	8.56	9.49	9.19	9.81	9.65	9.51	9.95	11.52	8.94
ปี 2565	12.30	12.82	12.53	12.85	12.66	12.95	12.53	15.06	15.21	15.22	15.06	14.40	12.69
ปี 2566	13.12	11.39	11.74	11.98	11.96	11.72	11.81	11.21	10.85	9.96	10.09	9.68	11.32
ปี 2567	9.35												9.35
ราคาซื้อขายล่วงหน้า (บาท/กก.) ที่มา : CME GROUP (Chicago Mercantile Exchange)													
ปี 2560	5.53	5.62	5.48	5.30	5.45	5.67	6.26	5.23	5.32	5.32	5.11	4.95	5.44
ปี 2561	5.06	5.27	5.44	5.47	6.07	5.97	6.17	6.53	5.74	6.15	6.12	6.24	5.85
ปี 2562	6.04	5.74	5.28	5.25	5.38	6.00	5.73	5.37	5.12	5.66	5.74	6.02	5.61
ปี 2563	6.32	6.32	6.32	6.49	6.05	5.68	6.09	5.91	6.34	6.95	6.71	6.61	6.32
ปี 2564	7.22	7.17	7.19	7.81	8.17	7.71	7.95	8.82	8.54	9.18	9.80	9.72	8.27
ปี 2565	9.44	9.70	13.74	13.22	14.39	12.96	10.81	10.33	11.66	12.13	10.88	9.57	11.57
ปี 2566	9.10	9.38	8.72	8.36	7.76	8.50	8.60	7.85	7.59	7.67	7.33	7.87	8.23
ปี 2567	7.76	7.72	7.22										7.57

หมายเหตุ ราคา CIF เฉลี่ยรายปี = มูลค่านำเข้า/ปริมาณการนำเข้า

ข้าวบาร์เลย์

ประจำสัปดาห์ที่ 3 ของเดือนมีนาคม 2567 (18 - 22 มี.ค.67)

ผลผลิต (ล้านตัน)		ปี 63/64	ปี 64/65	ปี 65/66	ปี 66/67	+ - %
ที่มา : USDA	โลก	161.14	145.14	149.65	142.22	-4.96
	- EU	54.24	52.01	51.69	47.50	-8.11
	- รัสเซีย	20.63	17.51	21.50	20.50	-4.65
	- ออสเตรเลีย	14.65	14.34	14.14	10.80	-23.60
	- แคนาดา	10.74	6.98	9.99	8.90	-10.92
	- UK	8.12	6.96	7.39	7.00	-5.21

ความต้องการใช้ (ล้านตัน)		ปี 63/64	ปี 64/65	ปี 65/66	ปี 66/67	+ - %
ที่มา : USDA	โลก	161.93	148.10	148.06	143.75	-2.91
	- EU	48.25	45.45	46.70	43.60	-6.64
	- รัสเซีย	14.40	14.30	16.70	15.10	-9.58
	- จีน	12.60	11.60	9.90	10.65	-7.58
	- ตุรกี	8.99	7.40	8.90	8.50	-4.49
	- แคนาดา	7.75	5.40	6.70	6.70	0.03

สต็อกปลายปี (ล้านตัน)		ปี 63/64	ปี 64/65	ปี 65/66	ปี 66/67	+ - %
ที่มา : USDA	โลก	21.44	18.49	20.07	18.54	-7.60
	- EU	5.01	5.23	5.54	5.04	-9.03
	- ออสเตรเลีย	2.52	2.85	3.22	1.82	-43.48
	- ยูเครน	0.66	0.78	0.77	1.27	65.19
	- US	1.56	0.81	1.43	1.67	16.75

ประเทศผู้ส่งออกสำคัญ (28.54 ล้านตัน)

ที่มา : USDA ยุโรป (25.%) ออสเตรเลีย (20.%) รัสเซีย (17.%)
แคนาดา (10.%) อาร์เจนตินา (9.%) ยูเครน (8.%)

ประเทศผู้นำเข้าสำคัญ (28.54 ล้านตัน)

ที่มา : USDA จีน (30%) ซาอุดีอาระเบีย (16%) อิหร่าน (8%)
EU (7%) ตุรกี (5%)

(หน่วย : ตัน)

ไทยการนำเข้า	ปี 2563	ปี 2564	ปี 2565	ปี 2566	ปี 2567 (ม.ค.)
ที่มา : ศุลกากร					
ออสเตรเลีย	793,654	755,567	88,351	648,988	1,726
UK	2	1	2	0.24	-
จีน	-	1	1	-	-
เนเธอร์แลนด์	47	-	-	1551	329
สหรัฐ	37	-	20	19	-
ยูเครน	150	-	-	-	-
อื่น ๆ	0	1	104	100	-
รวม	793,890	755,569	88,478	650,658	2,055

ปริมาณสต็อกข้าวบาร์เลย์ (ณ ม.ค. 67) อยู่ที่ 0.063 ตัน

- สถานการณ์โลก ปี 2566/67 ณ มี.ค. 66**
USDA คาดการณ์ผลผลิตปี 2566/67 ลดลงจากปีก่อน 4.96% ความต้องการใช้ลดลง 2.91% สต็อกปลายปีลดลง 7.60% จากความขัดแย้งยูเครน-รัสเซีย ส่งผลกระทบต่อระบบพืชเชิงพลังงานและวัตถุดิบขณะเดียวกัน ส่งผลให้ราคาข้าวบาร์เลย์ปรับตัวเพิ่มขึ้น 41 % และส่งผลให้นักลงทุนสั่งลงทุน เนื่องจากมีต้นทุนที่สูงขึ้น
สถานการณ์ NCDEX ปรับตัวลดลงจากสัปดาห์ก่อน เนื่องจากความต้องการซื้อที่ซบเซาของอาหารสัตว์ลดลง และการส่งออกชะลอตัว
- อัตราอกรนำเข้า**
 - พรก. พักติอัคราศุลกากร 2565 (ฉบับที่ 7) ที่ กก.ละ 2.75 บาท
 - ผูกพันภายใต้ WTO 27% ตามอัตราสภาพ
 - ภายใต้ความตกลง FTA อาเซียน - จีน - อินเดีย -ญี่ปุ่น -เกาหลี -ออสเตรเลีย -นิวซีแลนด์ ยกเว้นอกร
 - ภายใต้ความตกลง FTA ไทย - ออสเตรเลีย - จีดี - อินเดีย -พม่า - คายตุง - นิวซีแลนด์ -เปรู ยกเว้นอกร
- มาตรการกำกับดูแล**
 - ผู้นำเข้าเป็นเจ้าของกิจการผลิตอาหารสัตว์ได้รับการขึ้นทะเบียนไว้ตามกฎหมายว่าด้วยการควบคุมคุณภาพอาหารสัตว์ และไม่เป็นผู้อยู่ระหว่างถูกระงับการออกใบอนุญาตนำเข้า/ปฏิบัติตามพระราชบัญญัติควบคุมคุณภาพอาหารสัตว์ พ.ศ. 2558 /เป็นอาหารสัตว์ควบคุมเฉพาะที่ต้องขอใบอนุญาตนำเข้าจากกรมปศุสัตว์/ผู้ขออนุญาตยื่นขออนุญาตนำเข้าต่อกรมปศุสัตว์
 - การควบคุมการขนถ่าย (ประกาศ กกร. ฉบับที่ 19 พ.ศ. 2566) กำหนดให้ห้ามขนถ่ายข้าวบาร์เลย์ ที่มีปริมาณครั้งละ 10,000 กก. ขึ้นไป เข้ามาหรือออกจากท้องที่ 2 จังหวัด (1.กทม. เขตคลองเตย 2.ชลบุรี อ.ศรีราชา) วันแต่จะได้รับอนุญาตจากประธานคณะกรรมการส่วนจังหวัดว่าด้วยราคาสินค้าและบริการ (จกร.) หรือผู้ที่ประธาน จกร มอบหมายหรือพาณิชย์จังหวัด
 - การแจ้งปริมาณการครอบครอง การนำเข้า สถานที่เก็บ แผนการนำเข้า ตามประกาศคณะกรรมการ กกร. เมื่อ 1 ก.ค. 66 ฉบับที่ 20 พ.ศ. 2566
- อัตราการทดแทน ข้าวบาร์เลย์ 1 กก. ทดแทนข้าวโพด ในสูตรอาหารสัตว์ได้ ดังนี้**
 - โก๋ 0.93 - 1.03 กก.
 - สุกร 0.78 - 0.97 กก.

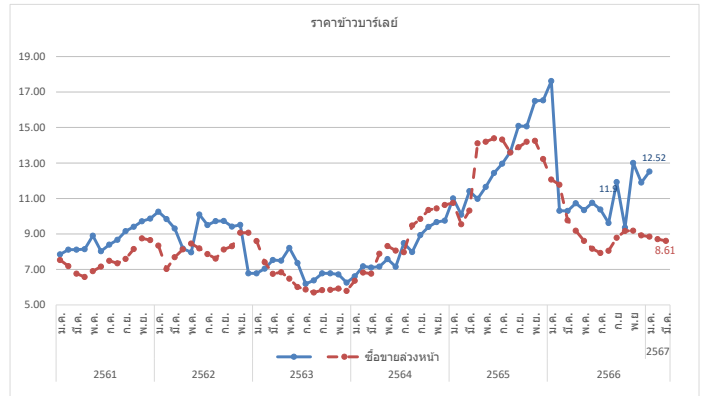

ปี	ม.ค.	ก.พ.	มี.ค.	เม.ย.	พ.ค.	มิ.ย.	ก.ค.	ส.ค.	ก.ย.	ต.ค.	พ.ย.	ธ.ค.	รวม/เฉลี่ย
ราคา CIF (บาท/กก.) ที่มา : กรมศุลกากร													
ปี 2560	9.60	9.17	9.13	8.43	8.77	7.69	7.18	7.08	6.89	6.80	6.84	7.94	7.89
ปี 2561	7.85	8.12	8.12	8.15	8.90	8.03	8.40	8.67	9.16	9.41	9.72	9.87	8.88
ปี 2562	10.25	9.84	9.31	8.18	7.97	10.10	9.51	9.73	9.74	9.42	9.51	6.78	7.51
ปี 2563	6.78	7.04	7.53	7.50	8.21	7.37	6.19	6.38	6.78	6.78	6.72	6.26	6.79
ปี 2564	6.61	7.18	7.11	7.16	7.59	7.15	8.49	7.98	8.94	9.39	9.67	9.75	7.39
ปี 2565	11.01	10.09	11.41	10.98	11.65	12.44	12.96	13.63	15.09	15.07	16.50	16.53	10.79
ปี 2566	17.62	10.31	10.30	10.73	10.34	10.76	10.38	9.62	11.93	9.36	13.01	11.90	10.29
ปี 2567	12.52	-	-	-	-	-	-	-	-	-	-	-	12.52
ราคาซื้อขายล่วงหน้า (บาท/กก.) ที่มา : NCDEX (National Commodity & Derivatives Exchange)													
ปี 2560	8.67	7.96	8.20	8.53	7.82	7.38	7.48	7.48	7.43	7.56	7.72	7.72	7.81
ปี 2561	7.54	7.18	6.76	6.57	6.91	7.16	7.49	7.35	7.59	8.16	8.75	8.66	7.51
ปี 2562	8.34	7.03	7.69	8.14	8.46	8.18	7.87	7.61	8.12	8.31	9.07	9.07	8.16
ปี 2563	8.60	7.41	6.75	6.84	6.48	6.01	5.87	5.70	5.84	5.85	5.93	5.79	6.42
ปี 2564	6.36	6.83	6.76	7.89	8.32	8.07	8.34	9.48	9.85	10.35	10.44	10.63	8.61
ปี 2565	10.22	8.70	9.62	14.14	14.19	14.20	14.35	13.85	13.90	14.23	14.25	13.23	12.91
ปี 2566	12.07	11.78	9.77	9.19	8.61	8.17	7.93	8.05	8.79	9.17	9.19	8.92	9.30
ปี 2567	8.85	8.71	8.61	-	-	-	-	-	-	-	-	-	8.72

หมายเหตุ ราคา CIF เฉลี่ยรายปี = มูลค่านำเข้าปริมาณการนำเข้า

กองส่งเสริมการค้าสินค้าเกษตร กรมการค้าภายใน กระทรวงพาณิชย์

กากดีดีจีเอส

ประจำสัปดาห์ที่ 3 ของเดือนมีนาคม 2567 (18 - 22 มี.ค.67)

ที่มา : FAO	หน่วย : ล้านตัน	ปี 64	ปี 65	ปี 66	ปี 67	+ - %
ผลผลิต		58.12	59.88	59.06	59.18	0.20
- สหรัฐ		44.62	46.28	45.48	45.53	0.11
- จีน		6.22	6.10	6.01	6.00	-0.09
- ยุโรป		3.84	3.79	3.73	3.67	-1.63
- แคนาดา		1.58	1.61	1.63	1.65	1.24
- ไทย		0.67	0.74	0.76	0.77	1.61
ความต้องการใช้		58.32	59.88	59.06	59.18	0.20
- สหรัฐ		34.22	35.73	34.83	34.73	-0.27
- จีน		6.38	6.27	6.17	6.18	0.05
- ยุโรป		4.02	3.98	4.01	4.01	-0.10
- แม็กซิโก		1.96	1.97	2.00	2.04	1.78
- แคนาดา		1.79	1.82	1.82	1.86	2.53
นำเข้า		12.03	11.97	12.13	12.33	1.67
ส่งออก		11.82	11.97	12.13	12.33	1.67
ประเทศผู้ส่งออกสำคัญ	สหรัฐ (90.06%) แคนาดา (2.82%) ยุโรป (2.62%) รัสเซีย (0.84%) อังกฤษ (0.60%)					
ประเทศผู้นำเข้าสำคัญ	แม็กซิโก (16.49%) เวียดนาม (10.02%) เกาหลีใต้ (9.92%) ตุรกี (9.14%) อินโดนีเซีย (7.38%)					
ราคาผู้ผลิตกากดีดีจีเอสของโลก		ปี 2563	ปี 2564	ปี 2565	ปี 2566	+ - %
- US		6.63	6.05	5.72	5.96	
- จีน		5.22	7.62	6.72	5.65	-15.92
- ยุโรป		10.06	9.40	9.28	8.75	-5.71
- แคนาดา		6.63	6.03	6.17	5.50	-10.86
- ไทย		5.54	7.46	6.28	6.02	-4.14

ไทย		(หน่วย : ตัน)				
ที่มา : ศุลกากร	อเมริกา	ปี 2563	ปี 2564	ปี 2565	ปี 2566	ปี 2567 (ม.ค.)
การนำเข้า	อเมริกา	609,087	367,146	151,684	215,681	10,468
	ลาว	20,111	10,442	13,534	10,995	930
	อื่นๆ	0.02	0.02	14	6,528	154
	รวม	629,591	377,694	165,232	233,204	11,552

ผู้นำเข้า 10 อันดับ	
ที่มา : ศุลกากร	1 บมจ. กรุงเทพโปรคิวิส 6 บจก. อาหารสัตว์ไทยสวนหลวง
	2 บจก. ไทย ฟู้ดส์ อาหารสัตว์ 7 บจก. เอสพีที ฟิตซัพพลาย
	3 บจก. ส.ไทยเจริญพรพาณิชย์ 8 บจก. เอ.เอ็น.ที อกริเทรค
	4 บจก. เฟดมาร์ท 9 บจก. โฟไรโด อินเดอริ
	5 บจก. โพรเกรส (59) อิมพอร์ต เอ็กซ์พอร์ต 10 บจก. จันพีด

สถานการณ์รายสัปดาห์ (U.S. Grains Council)
F.O.B. กากดีดีจีเอส ราคาสัปดาห์นี้อยู่ที่ 187 เหรียญสหรัฐ/ตัน (6.73 บาท/กก.) ปรับตัวลดลงจากสัปดาห์ก่อนจากการลดลงของมูลค่ากากถั่วเหลือง
ปริมาณสต็อกคงเหลือ (ณ ม.ค. 67) อยู่ที่ 28,013.16 ตัน โดยผู้ประกอบการนำเข้าภายใต้ประกาศ กกร. ที่ 9,950.99 ตัน จากประเทศสหรัฐอเมริกา เพื่อใช้เป็นวัตถุดิบอาหารสัตว์

1. **กาก DDGS คือ Distillers Dried Grains With Solubles** ผลิตภัณฑ์ที่เหลือจากการผลิตเอทานอลออกด้วยข้าวโพด โดยการกลั่นแยกเอาเอทานอลออกแล้วนำกากที่เหลือไปทำให้แห้ง
 - มีลักษณะเป็นผงหยาบสีเหลืองทอง มีกลิ่นหอม ของแอลกอฮอล์และน้ำตาลไอซิป
 - นำมาใช้ผลิตอาหารสัตว์ (ทั้งผงแห้งและอัดเม็ด) โดยเฉพาะอาหารวัวเนื้อ/วัวนม/สุกร/ไก่
 - ทดแทนได้ทั้งแหล่งพลังงานและโปรตีน โดยมีโปรตีน 26-28% (ระดับโปรตีนข้าวโพด 8%) ระดับโปรตีนกากถั่วเหลือง (44%)
 - อาหารวัวเนื้อ/วัวนม/สุกร/ไก่

2. **สถานการณ์ ปี 2566 (ที่มา : FAO) ณ ก.พ. 67**
 • FAO คาดการณ์ผลผลิตปี 2567 เพิ่มขึ้นจากปีก่อน 0.20% ความต้องการใช้เพิ่มขึ้น 0.20%
 เนื่องจากความต้องการใช้ภาคอุตสาหกรรมเพาะเลี้ยงสัตว์น้ำลดลง อย่างไรก็ตามความต้องการใช้ขึ้นอยู่กับเอทานอลและแอลกอฮอล์

3. **อัตราภาษานำเข้า**
 • พรก. พิกัดอัตราศุลกากร 2565 (ฉบับที่ 7) ที่ กก.ละ 10 บาท
 • ผู้กักกันภายใต้ WTO 9% ตามอัตราสภาพ
 • ภายใต้ความตกลง FTA อาเซียน - จีน - อินเดีย - ญี่ปุ่น - เกาหลี - ออสเตรเลีย - นิวซีแลนด์ (ยกเว้นอาร์เจนตินา)
 • ภายใต้ความตกลง FTA ไทย - ออสเตรเลีย - ชิลี - ญี่ปุ่น - นิวซีแลนด์ -เปรู (ยกเว้นอาร์เจนตินา)

4. **ระเบียบ วิธีปฏิบัติในการนำเข้า**
 1. ผู้นำเข้าเป็นเจ้าของกิจการผลิตอาหารสัตว์และได้รับการขึ้นทะเบียนไว้ตามกฎหมายว่าด้วยการควบคุมคุณภาพอาหารสัตว์ และไม่เป็นผู้ที่อยู่ระหว่างการออกใบอนุญาตนำเข้า/ปฏิบัติตามพระราชบัญญัติควบคุมคุณภาพอาหารสัตว์ พ.ศ. 2558 / เป็นอาหารสัตว์ควบคุมเฉพาะที่ต้องขอใบอนุญาตนำเข้าจากกรมปศุสัตว์/ผู้ขออนุญาตยื่นขออนุญาตนำเข้าต่อกรมปศุสัตว์
 2. การแจ้งปริมาณการครอบครอง การนำเข้า สถานที่เก็บ แผนการนำเข้า ตามประกาศ กกร. เมื่อ 1 ก.ค.66 ฉบับที่ 12 พ.ศ. 66

3. **อัตราทดแทน DDGS 1 กก. ทดแทนข้าวโพด ในสูตรอาหารสัตว์ได้ ดังนี้**

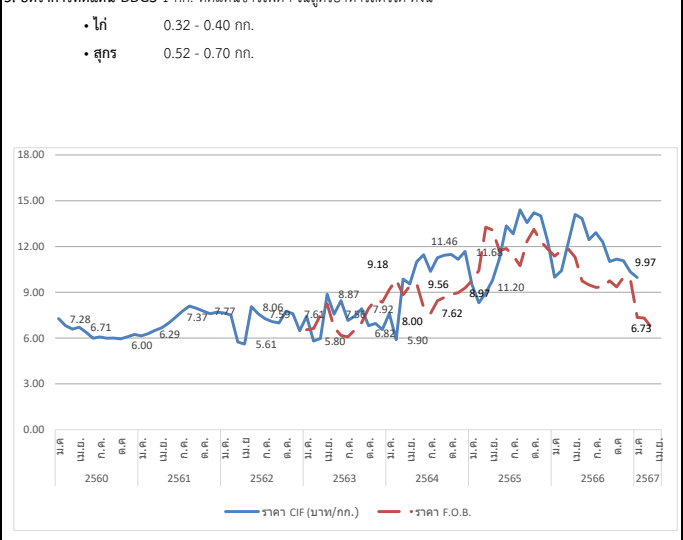

ปี	ม.ค.	ก.พ.	มี.ค.	เม.ย.	พ.ค.	มิ.ย.	ก.ค.	ส.ค.	ก.ย.	ต.ค.	พ.ย.	ธ.ค.	รวม/เฉลี่ย
ราคา CIF (บาท/กก.) ที่มา : กรมศุลกากร													
ปี 2560	7.28	6.81	6.59	6.71	6.38	5.99	6.08	5.99	6.00	5.95	6.08	6.24	6.34
ปี 2561	6.14	6.29	6.50	6.69	6.99	7.37	7.77	8.10	7.95	7.77	7.60	7.70	7.24
ปี 2562	7.65	7.52	5.75	5.61	8.06	7.59	7.26	7.08	6.99	7.75	7.61	6.48	7.11
ปี 2563	7.43	5.80	5.98	8.87	7.56	8.45	7.15	7.44	7.92	6.82	6.96	6.56	7.25
ปี 2564	7.61	5.90	9.87	9.55	11.01	11.46	10.37	11.27	11.43	11.48	11.16	11.68	10.23
ปี 2565	9.51	8.32	8.95	9.79	11.20	13.35	12.84	14.40	13.57	14.22	14.01	12.33	11.87
ปี 2566	9.99	10.42	12.29	14.10	13.84	12.45	12.91	12.29	11.02	11.17	11.07	10.34	12.51
ปี 2567	9.97												9.97
ราคา F.O.B. (บาท/กก.) ที่มา U.S. Grains Council													
ปี 2563	6.55	6.62	7.50	8.24	6.70	6.18	6.08	6.53	7.02	7.95	8.49	8.36	7.19
ปี 2564	9.18	9.82	8.84	9.42	9.56	8.00	7.62	8.45	8.67	8.86	8.97	9.28	8.89
ปี 2565	9.77	10.42	13.27	13.08	11.73	11.87	11.40	10.74	12.35	13.13	12.33	11.84	11.83
ปี 2566	11.37	11.74	11.83	11.28	9.74	9.49	9.32	9.35	9.75	9.35	9.97	9.87	10.26
ปี 2567	7.35	7.32	6.73										

สับปะรด

ประจำสัปดาห์ที่ 3 เดือนมีนาคม 2567 (วันที่ 18 - 22 มี.ค.67)

ผลผลิต	2564	2565	2566	2567 ^F	%Δ
โลก (ล้านตัน)	28.50	28.99	n/a		
ไทย (ล้านตัน)	1.750	1.714	1.258	1.380	9.72%
ช่วงผลผลิตออกมาก	รุ่นที่ 1 พ.ค. - มิ.ย. และ รุ่นที่ 2 ต.ค.-ธ.ค.				
แหล่งผลิตสำคัญ	ประจวบคีรีขันธ์(36%) ระยอง(9%) ราชบุรี(6%) ชลบุรี(6%)				
พื้นที่เก็บเกี่ยว (ไร่)	459,394	446,959	341,163	370,812	8.69%
ผลผลิตเฉลี่ย (กก./ไร่)	3,811	3,835	3,687	3,722	0.95%
การใช้				พยากรณ์	
-บริโภคสด (ล้านตัน)	0.232 ^{14%}	0.174 ^{11%}	0.169 ^{14%}	0.193 ^{14%}	-5.74%
-แปรรูปกระป๋อง+น้ำ (ล้านตันสด)	1.518 ^{84%}	1.540 ^{89%}	1.089 ^{84%}	1.187 ^{86%}	11.29%
ส่งออก (กมต.ล.)				(ม.ค.)	
- ปริมาณ (ล้านตัน)	0.457	0.513	0.376	0.027	
- มูลค่า (ล้านบาท)	19,959	23,909	16,317	1,301	
ประเทศคู่ค้า ปี 2566 (ม.ค.-ธ.ค.)					
สับปะรดกระป๋อง	สหรัฐฯ 34% รัสเซีย 8% เยอรมนี 7% UAE 7%				
น้ำสับปะรดเข้มข้น	เนเธอร์แลนด์ 36% สหรัฐฯ 18% สเปน 8% อิหร่าน 7%				
สับปะรดกวน	สหรัฐฯ 33% รัสเซีย 9% จีน 8% UAE 6%				
สับปะรดสด	มาเลเซีย 73% จีน 24% เมียนมาร์ 1% สิงคโปร์ 1%				
อื่นๆ - อบแห้ง	UAE 18% อินเดีย 17% สหรัฐอเมริกา 15% จีน 13%				
- แช่แข็ง	จีน 70% ญี่ปุ่น 10% สหรัฐฯ 9% เกาหลีใต้ 5%				
ประเทศคู่แข่ง	ฟิลิปปินส์ อินโดนีเซีย คอสตาริกา บราซิล				
อัตราแปรสภาพ	สับปะรดกระป๋อง : สับปะรดสด = 1 : 3.3				
	น้ำสับปะรด : สับปะรดสด = 1 : 4				
	สับปะรดแห้ง/กวน : สับปะรดสด = 1 : 5				
	สับปะรดแช่แข็ง : สับปะรดสด = 1 : 2.5				

1. สถานการณ์โลก
ปี 2565 ผลผลิตประมาณ 28.99 ล้านตัน เพิ่มขึ้นจากปี 2564 ร้อยละ 1 เนื่องจากสภาพอากาศเอื้ออำนวยทำให้ผลผลิตในภาพรวมปรับเพิ่มขึ้น ประเทศผู้ผลิตสำคัญ ได้แก่ ฟิลิปปินส์ คอสตาริกา จีน บราซิล อินโดนีเซีย และไทย ซึ่งมีสัดส่วนการผลิตคิดเป็นร้อยละ 52 ของผลผลิตทั้งโลก โดยในปี 2565 ไทยมีสัดส่วนของมูลค่าการส่งออกสับปะรดกระป๋องมากที่สุด อยู่ที่ 460.51 ล้านดอลลาร์ (0.41 ล้านตัน) รองลงมาได้แก่ ฟิลิปปินส์ และอินโดนีเซีย และประเทศที่มีการนำเข้ามากที่สุด คือ สหรัฐฯ เยอรมนี และสเปน ตามลำดับ

2. สถานการณ์การผลิตและตลาดของไทย
การผลิต ปี 2567 สศก. พยากรณ์เนื้อที่เก็บเกี่ยวทั่วประเทศในภาพรวมเพิ่มขึ้น รวมถึงผลผลิตต่อไร่ คาดว่าจะเพิ่มขึ้นจากปีที่แล้วเช่นกัน เนื่องจากราคาปุ๋ยเคมีปรับตัวลดลงและราคาช่วงที่ผ่านมาอยู่ในเกณฑ์ดี จึงจูงใจให้เกษตรกรดูแลแปลงสับปะรด
การตลาด/การใช้ ผลผลิตส่วนใหญ่กว่าของผลผลิตทั้งหมด จะเข้าสู่โรงงานแปรรูปเพื่อแปรรูปเป็นผลิตภัณฑ์ต่างๆ สำหรับส่งออกไปตลาดต่างประเทศ ส่วนที่เหลือใช้เพื่อการบริโภคสดและแปรรูปขึ้นต้นอื่นๆ ภายในประเทศ

4. คณะกรรมการดูแลสินค้าสับปะรด
- คกก.นโยบายและพัฒนาสับปะรดแห่งชาติ โดยมีรองนายกรัฐมนตรีเป็นประธาน และ สศก. เป็นฝ่ายเลขานุการ
- คณะอนุกรรมการขับเคลื่อนการพัฒนาสับปะรด (ด้านผลิต แปรรูป ตลาด) โดยมีประธานและฝ่ายเลขาฯร่วมจาก 3 หน่วยงาน คือ กษ. อก. และ พณ.

3. มาตรการ
- มติ คกก.นโยบายและพัฒนาสับปะรดแห่งชาติ ครั้งที่ 1/2566 เมื่อวันที่ 23 ก.พ.66 เห็นชอบแนวทางการบริหารจัดการสับปะรด ปี 66 โดยใช้กลไก คพจ. และ พาณิชย์จังหวัด (เซลล์แมนจังหวัด) บริหารจัดการ Demand Supply ภายในจังหวัด รวม 5 แนวทาง ได้แก่ 1) เชื่อมโยงตลาดล่วงหน้า 2) กระจายผลผลิต 3) ส่งเสริมการบริโภค 4) ส่งเสริมการแปรรูป และ 5) ส่งเสริมการผลิตสับปะรดเพื่อบริโภค

สถานการณ์ปัจจุบัน
สศก. ปรับพยากรณ์ผลผลิต (มี.ค.67) ปริมาณอยู่ที่ 1.380 ล้านตัน ลดลงจากช่วงที่พยากรณ์ครั้งแรก (พ.ย.66) เล็กน้อย แต่ภาพรวมปริมาณเพิ่มขึ้นจากปี 66 ร้อยละ 10 โดยปัจจุบันอยู่ในช่วงผลผลิตออกสู่ตลาดน้อย ในขณะที่โรงงานแปรรูปมีความต้องการต่อเนื่อง ส่งผลให้เกิดการแข่งขันด้านราคารับซื้อ ราคาเคลื่อนไหวอยู่ในเกณฑ์สูง อย่างไรก็ตาม ผลผลิตจะออกสู่ตลาดมากขึ้นในเดือน เม.ย.67 และจะเข้าสู่ช่วงออกสู่ตลาดมาก (peak) ช่วงที่ 1 ในเดือน พ.ค.-มิ.ย.67
ภาพรวมการส่งออก ปี 66 (ม.ค.-ธ.ค.) ส่งออกได้รวม 0.376 ล้านตัน มูลค่า 16,317 ลบ. ปริมาณและมูลค่าลดลงจากปี 65 ร้อยละ 27 และ 32 ตามลำดับ สำหรับการส่งออกปี 67 (ม.ค.67) ปริมาณ 0.027 ล้านตัน มูลค่า 1,301 ลบ. ปริมาณและมูลค่าลดลงจากช่วงเดียวกันของปีก่อน ร้อยละ 23 และร้อยละ 12 ตามลำดับ

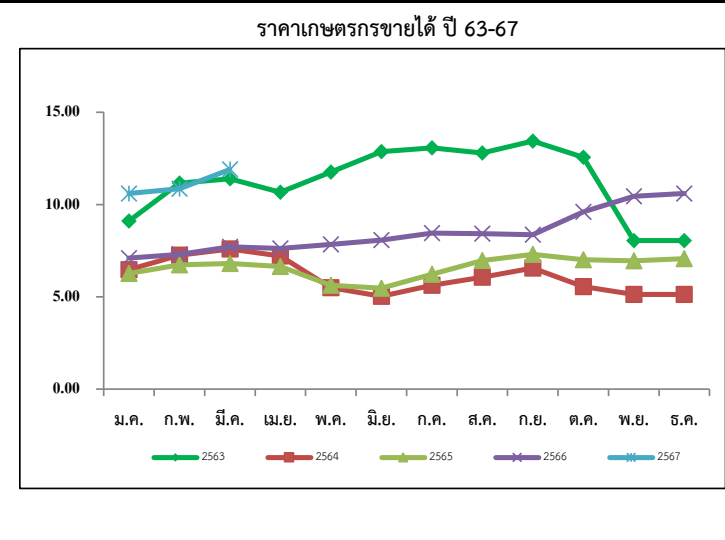

ราคาสับปะรดโรงงานที่เกษตรกรขายได้ (บาท/กก.)

ปี	ม.ค.	ก.พ.	มี.ค.	เม.ย.	พ.ค.	มิ.ย.	ก.ค.	ส.ค.	ก.ย.	ต.ค.	พ.ย.	ธ.ค.	เฉลี่ย
2563	9.11	11.16	11.39	10.67	11.76	12.87	13.07	12.80	13.44	12.56	8.05	6.24	10.68
2564	6.47	7.26	7.59	7.21	5.49	5.03	5.63	6.06	6.56	5.56	5.13	5.61	6.16
2565	6.26	6.73	6.80	6.65	5.62	5.47	6.22	6.96	7.30	7.01	6.95	7.07	6.55
2566	7.10	7.30	7.71	7.62	7.84	8.08	8.45	8.43	8.37	9.60	10.45	10.65	8.50
2567	10.60	10.85	11.90	(ส.ป.3)									10.74

เงาะ

ประจำสัปดาห์ที่ 3 เดือนมีนาคม 2567 (18 - 22 มี.ค.67)

	2564	2565	2566	2567	%																																																																																																										
ผลผลิต (ตัน)	283,621	265,127	215,390	225,593	4.73%	1. สถานการณ์การผลิต ปี 2567 เนื้อที่ยืนต้นและเนื้อที่ให้ผลรวมทั้งประเทศ คาดว่าลดลง เนื่องจากราคาไม่สูงใจเท่าผลไมชนิดอื่น เช่น ทูเรียน ประกอบกับปัญหาการขาดแคลนแรงงานในการเก็บเกี่ยวผลผลิต อย่างไรก็ตาม ปีที่ผ่านมาผลผลิตออกน้อย ส่งผลให้ต้นทุนได้พักสะสมอาหาร มีความสมบูรณ์ จึงทำให้ผลผลิตต่อเนื้อที่ให้ผลปรับตัวสูงขึ้น																																																																																																									
- ภาคตะวันออก	197,708	216,818	141,222	154,932	9.71%																																																																																																										
- ภาคใต้	65,882	26,958	53,498	50,225	-6.12%																																																																																																										
- อื่นๆ	20,031	21,351	20,670	20,436	-5.56%																																																																																																										
แหล่งผลิตสำคัญ						2. มาตรการบริหารจัดการผลไม้ ปี 2567 ซึ่งครอบคลุมตลอดห่วงโซ่ ตั้งแต่ต้นน้ำ กลางน้ำ และปลายน้ำ รวม 6 มาตรการ 25 แผนงาน (1) เร่งรัดตรวจ รับรอง GAP (120,000 แปลง) (2) ส่งเสริมการแปรรูป (320,000 ตัน) (3) จัดทำเกษตรกรพันธสัญญา (forward contract) (100,000 ตัน) (4) กระจายออกนอกแหล่งผลิต (90,000 ตัน) (5) เพิ่มประสิทธิภาพการบริหารจัดการผลไม้ตามมาตรฐานการค้าระหว่างประเทศ (150,000 ตัน) (6) รมรงค์บริโภคผลไม้ (237,000 ตัน) (7) สนับสนุนช่องไปรษณีย์ไปรษณีย์ (3,000 ตัน) (8) โหลดผลไม้ขึ้นเครื่องบินฟรี 20 กก. (100 ตัน) (9) เสริมสภาพคล่องการบริหารจัดการผลไม้ (วงเงินกู้ 3,340 ลบ.) (10) มทรรกรมการค้าชายแดน 3 ภาค (11) จับคู่ธุรกิจ (Business Matching) มูลค่าเป้าหมาย 650 ลบ. (12) ส่งเสริมการขายในต่างประเทศ มูลค่าเป้าหมาย 340 ลบ. (13) ร่วมงานแสดงสินค้านานาชาติ (Trade Fair) มูลค่าเป้าหมาย 34,040 ลบ. (14) ส่งเสริมเมนูผลไม้ไทยตามฤดูกาล ณ ร้านอาหาร Thai Select ทั่วโลก (15) คณะผู้แทนการค้าสินค้าเกษตรเยือนต่างประเทศ มูลค่าเป้าหมาย 80 ลบ. (16) คณะทำงานผลักดันการส่งออกผลไม้ไทย รัฐร่วมเอกชน (17) ผลักดันการใช้ประโยชน์การค้าจาก FTA มูลค่าเป้าหมาย 95 ลบ. (18) ประชาสัมพันธ์ผลไม้ไทย ในตลาดจีนและตลาดศักยภาพ (19) เจจจากผ่อนคลายมาตรการทางการค้าระหว่างประเทศ (20) อบรมการตลาด เพื่อการค้าในประเทศ และส่งออก เป้าหมาย 150 คน (21) ม่อนปรนเคลื่อนย้ายแรงงาน (22) สนับสนุนการค้าแยก-ขนย้าย (23) ทีมเซลล์แมน จังหวัด-ประเทศ (24) ปิดป้ายแสดงราคารับซื้อ 8.00 น. หรือทันทีที่ปิดรับซื้อ รับซื้อตามราคาที่ปิดป้าย (25) บังคับใช้กฎหมายโดยเคร่งครัด : พ.ร.บ.ว่าด้วยราคาสินค้าและบริการ พ.ร.บ.มาตราซึ่งดวงวัด พ.ร.บ.การขนส่งทางการค้า ประมวลกม.อาญา และพ.ร.บ.คุ้มครองผู้บริโภค																																																																																																									
- ภาคตะวันออก	เม.ย. - มิ.ย. ตราก จันทบุรี และระยอง																																																																																																														
- ภาคใต้	ก.ค. - ก.ย. สุราษฎร์ธานี นครศรีธรรมราช และนราธิวาส																																																																																																														
พื้นที่ให้ผล (ไร่)	208,388	206,581	182,821	179,746	-1.63%																																																																																																										
ผลผลิต/ไร่ (กก.)	1,361	1,283	1,179	1,225	6.45%																																																																																																										
การส่งออก																																																																																																															
- ผลสด ปริมาณ (ตันสด)	11,828	21,599	9,012	177																																																																																																											
มูลค่า (ล้านบาท)	240	435	380	16																																																																																																											
- แปรรูป ปริมาณ (ตันสด)	2,784	3,454	3,392	327																																																																																																											
มูลค่า (ล้านบาท)	162	233	243	20																																																																																																											
ประเทศคู่ค้า (ปี 2566)																																																																																																															
- เงาะสด	เวียดนาม 53% จีน 16% มาเลเซีย 9%																																																																																																														
- เงาะกระป๋อง	จีน 28% เมียนมา 19% เกาหลี 13%																																																																																																														
- เงาะกระป๋องสอดไส้สับปะรด	สหรัฐอเมริกา 52% มาเลเซีย 8% จีน 7%																																																																																																														
สัดส่วนการใช้																																																																																																															
- บริโภคภายในประเทศ 93%																																																																																																															
- ส่งออกในรูปผลสดและแปรรูป 7%																																																																																																															
สถานการณ์ปัจจุบัน	ราคาเงาะโรงเรียน (ต.อ.) ในช่วงตลอดฤดูกาลปี 2566 (สืบจากผู้รวบรวม) เฉลี่ยอยู่ที่ 38 บ./กก. สูงกว่าปี 2565 ร้อยละ 111 โดยในส่วนของเงาะภาคใต้ เฉลี่ยอยู่ที่ 29 บ./กก. สูงกว่าปีที่ผ่านมาร้อยละ 12 สำหรับ ปี 2567 สศก. พยากรณ์ผลผลิตเพิ่มขึ้นเล็กน้อย โดยจะออกสู่ตลาดช้ากว่าปกติ เนื่องจากฝนชุกช่วง สำหรับผลผลิตภาค ต.อ. เพิ่มขึ้นประมาณร้อยละ 10 และจะทยอยออกสู่ตลาดตั้งแต่เดือน เม.ย.67 และจะออกมากในลักษณะกระจุกตัวในช่วงเดือน พ.ค.67					<p>ราคาเงาะที่เกษตรกรขายได้ ปี 2563 - 2566</p> <table border="1"> <thead> <tr> <th>ปี</th> <th>ม.ค.</th> <th>ก.พ.</th> <th>มี.ค.</th> <th>เม.ย.</th> <th>พ.ค.</th> <th>มิ.ย.</th> <th>ก.ค.</th> <th>ส.ค.</th> <th>ก.ย.</th> <th>ต.ค.</th> <th>พ.ย.</th> <th>ธ.ค.</th> <th>เฉลี่ย</th> </tr> </thead> <tbody> <tr> <td>2563</td> <td></td> <td></td> <td></td> <td></td> <td></td> <td></td> <td></td> <td></td> <td></td> <td></td> <td></td> <td></td> <td>23.48</td> </tr> <tr> <td>2564</td> <td></td> <td></td> <td></td> <td></td> <td>24.59</td> <td>28.24</td> <td>29.03</td> <td>18.55</td> <td>16.02</td> <td>13.28</td> <td></td> <td></td> <td>19.46</td> </tr> <tr> <td>2565</td> <td></td> <td></td> <td></td> <td>29.06</td> <td>14.88</td> <td>22.25</td> <td>29.48</td> <td>28.47</td> <td>21.35</td> <td>16.58</td> <td></td> <td></td> <td>23.79</td> </tr> <tr> <td>2566</td> <td></td> <td></td> <td></td> <td></td> <td>28.19</td> <td>19.53</td> <td>19.16</td> <td>8.93</td> <td>16.36</td> <td></td> <td></td> <td></td> <td>32.48</td> </tr> <tr> <td>2567</td> <td></td> <td></td> <td></td> <td></td> <td>25.55</td> <td>18.43</td> <td>20.02</td> <td>35.66</td> <td></td> <td></td> <td></td> <td></td> <td></td> </tr> </tbody> </table>	ปี	ม.ค.	ก.พ.	มี.ค.	เม.ย.	พ.ค.	มิ.ย.	ก.ค.	ส.ค.	ก.ย.	ต.ค.	พ.ย.	ธ.ค.	เฉลี่ย	2563													23.48	2564					24.59	28.24	29.03	18.55	16.02	13.28			19.46	2565				29.06	14.88	22.25	29.48	28.47	21.35	16.58			23.79	2566					28.19	19.53	19.16	8.93	16.36				32.48	2567					25.55	18.43	20.02	35.66																										
ปี	ม.ค.	ก.พ.	มี.ค.	เม.ย.	พ.ค.		มิ.ย.	ก.ค.	ส.ค.	ก.ย.	ต.ค.	พ.ย.	ธ.ค.	เฉลี่ย																																																																																																	
2563													23.48																																																																																																		
2564					24.59	28.24	29.03	18.55	16.02	13.28			19.46																																																																																																		
2565				29.06	14.88	22.25	29.48	28.47	21.35	16.58			23.79																																																																																																		
2566					28.19	19.53	19.16	8.93	16.36				32.48																																																																																																		
2567					25.55	18.43	20.02	35.66																																																																																																							
ราคาเงาะที่เกษตรกรขายได้ (บาท/กก.)	<table border="1"> <thead> <tr> <th>ปี</th> <th>ม.ค.</th> <th>ก.พ.</th> <th>มี.ค.</th> <th>เม.ย.</th> <th>พ.ค.</th> <th>มิ.ย.</th> <th>ก.ค.</th> <th>ส.ค.</th> <th>ก.ย.</th> <th>ต.ค.</th> <th>พ.ย.</th> <th>ธ.ค.</th> <th>เฉลี่ย</th> </tr> </thead> <tbody> <tr> <td>2562</td> <td></td> <td></td> <td></td> <td>25.67</td> <td>24.59</td> <td>28.24</td> <td>29.03</td> <td>18.55</td> <td>16.02</td> <td>13.28</td> <td></td> <td></td> <td>25.82</td> </tr> <tr> <td>2563</td> <td></td> <td></td> <td></td> <td>29.06</td> <td>14.88</td> <td>22.25</td> <td>29.48</td> <td>28.47</td> <td>21.35</td> <td>16.58</td> <td></td> <td></td> <td>23.48</td> </tr> <tr> <td>2564</td> <td></td> <td></td> <td></td> <td></td> <td>28.19</td> <td>19.53</td> <td>19.16</td> <td>8.93</td> <td>16.36</td> <td></td> <td></td> <td></td> <td>19.46</td> </tr> <tr> <td>2565</td> <td></td> <td></td> <td></td> <td></td> <td>25.55</td> <td>18.43</td> <td>20.02</td> <td>35.66</td> <td></td> <td></td> <td></td> <td></td> <td>23.79</td> </tr> <tr> <td>2566</td> <td></td> <td></td> <td></td> <td>29.00</td> <td>37.03</td> <td>29.84</td> <td>33.97</td> <td>28.67</td> <td>17.72</td> <td>11.41</td> <td></td> <td></td> <td>32.48</td> </tr> <tr> <td>2567</td> <td></td> <td></td> <td></td> <td></td> <td></td> <td></td> <td></td> <td></td> <td></td> <td></td> <td></td> <td></td> <td></td> </tr> </tbody> </table>													ปี	ม.ค.	ก.พ.	มี.ค.	เม.ย.	พ.ค.	มิ.ย.	ก.ค.	ส.ค.	ก.ย.	ต.ค.	พ.ย.	ธ.ค.	เฉลี่ย	2562				25.67	24.59	28.24	29.03	18.55	16.02	13.28			25.82	2563				29.06	14.88	22.25	29.48	28.47	21.35	16.58			23.48	2564					28.19	19.53	19.16	8.93	16.36				19.46	2565					25.55	18.43	20.02	35.66					23.79	2566				29.00	37.03	29.84	33.97	28.67	17.72	11.41			32.48	2567													
ปี	ม.ค.	ก.พ.	มี.ค.	เม.ย.	พ.ค.	มิ.ย.	ก.ค.	ส.ค.	ก.ย.	ต.ค.	พ.ย.	ธ.ค.	เฉลี่ย																																																																																																		
2562				25.67	24.59	28.24	29.03	18.55	16.02	13.28			25.82																																																																																																		
2563				29.06	14.88	22.25	29.48	28.47	21.35	16.58			23.48																																																																																																		
2564					28.19	19.53	19.16	8.93	16.36				19.46																																																																																																		
2565					25.55	18.43	20.02	35.66					23.79																																																																																																		
2566				29.00	37.03	29.84	33.97	28.67	17.72	11.41			32.48																																																																																																		
2567																																																																																																															

ที่มา : สำนักงานเศรษฐกิจการเกษตร (สศก.)

กรมการค้าภายใน กระทรวงพาณิชย์

มีนาคม 2567

ทุเรียน

ประจำสัปดาห์ที่ 3 เดือนมีนาคม 2567 (18 - 22 มี.ค. 67)

	2564	2565	2566	2567 ^F	%Δ
ผลผลิต (ตัน)	1,253,994	1,334,169	1,475,978	1,525,670	3.37 %
- ภาคตะวันออก (3จังหวัด)	615,574	805,707	776,914	823,898	6.05 %
- ภาคใต้	576,594	448,695	612,420	609,415	-0.49 %
- ภาคอื่นๆ	61,826	79,767	86,644	92,357	6.59 %
ช่วงผลผลิตออกมาก/แหล่งผลิตสำคัญ					
- ภาคตะวันออก	เม.ย. - มิ.ย. จันทบุรี ระยอง ตราด				
- ภาคใต้	ก.ค. - ส.ค. ชุมพร สุราษฎร์ธานี นครศรีธรรมราช ยะลา				
พื้นที่ให้ผล (ไร่)	886,295	976,397	1,050,652	1,127,900	7.35 %
ผลผลิต/ไร่	1,415	1,366	1,405	1,350	-3.91 %
มูลค่าผลผลิต (ล้านบาท)	113.98	103.35	98.07	N/A	N/A
การบริโภคในประเทศ (ตัน)					
- บริโภคสด	328,597	424,249	386,121	365,525	
- แปรรูป	25,080	26,683	29,520	30,461	
การส่งออก (สด+แช่แข็ง+แปรรูป)					
- ปริมาณ (ตัน)	925,397	909,920	1,089,857	12,652	
- มูลค่า (ล้านบาท)	119,058	124,905	163,995	2,596	
ประเทศคู่ค้า					
ทุเรียนสด	จีน 97% เกาหลี 1% สหรัฐ 1% อื่นๆ 1%				
ทุเรียนแปรรูป					
แช่แข็ง	จีน 97% แคนาดา 1% ออสเตรเลีย 1% อื่นๆ 1%				
กวน	นิวซีแลนด์ 100%				
อบแห้ง	จีน 58% ลาว 35% ฮองกง 3% อื่นๆ 4%				

สถานการณ์ปัจจุบัน

- คาดว่าผลผลิตทุเรียนภาคตะวันออกฤดูกาลการผลิต ปี 67 จะเริ่มออกสู่ตลาดตั้งแต่เดือนมี.ค. 67 เป็นต้นไปโดยจะเป็นทุเรียนพันธุ์เบาซึ่งจะออกก่อนประปราย ได้แก่ กระดุม/พวงมณี แนวโน้มราคาผลผลิตช่วงต้นฤดูเคลื่อนไหวอยู่ในเกณฑ์สูง ผลผลิตภาคตะวันออกจะออกสู่ตลาดมากในช่วงเดือนพฤษภาคม 2566 (Peak) และกรมวิชาการเกษตร โดยสำนักวิจัยและพัฒนาการเกษตรเขต 6 (สวท.6) ได้ประกาศวันเก็บเกี่ยวทุเรียน ได้แก่ พันธุ์กระดุม 15 เม.ย.67 ขณะนี้และพวงมณี 5 พ.ค.67 และพันธุ์หมอนทอง 20 พ.ค.67 แต่หากต้องการส่งออกทุเรียนก่อนวันเก็บเกี่ยวในแต่ละสายพันธุ์ให้ดำเนินการแจ้งสวท.6 เพื่อสุ่มตรวจเปอร์เซ็นต์น้ำหนักแห้ง ในเนื้อทุเรียนก่อนปิดตู้เพื่อส่งออกต่อไป

1. สถานการณ์การผลิตและการตลาด

1.1 ผลผลิต ปี 2567 สด. คาดว่าผลผลิตมีแนวโน้มเพิ่มขึ้นจากปี 2566 เนื่องจากมีการเพิ่มพื้นที่เพาะปลูกทุเรียนเพิ่มขึ้น (ปรับเปลี่ยนพื้นที่ ปลูกยางพารา มังคุด เงาะ ลองกอง ลำไย ปาล์ม และพื้นที่ว่างเปล่า) เพราะราคาทุเรียนภาพรวมในปีก่อนมีราคาค่อนข้างสูง

1.2 การตลาด ในต้นฤดูการผลิตทุเรียน ปี 2567 ยังไม่พบปัญหาการติดขัดของด่านขนส่งทางบกจีน และคาดการณ์ว่าตู้คอนเทนเนอร์ผลไม้จะมีปริมาณเพียงพอ โดยกระทรวงพาณิชย์ กรมการค้าภายใน ได้นำเสนอโครงการบริหารจัดการผลไม้ ปี 2567 ซึ่งรวมถึงผลไม้สำคัญอย่างทุเรียน และคณะกรรมการพัฒนาและบริหารจัดการผลไม้ (fruit board) ได้มีมติเห็นชอบให้ดำเนินโครงการฯ ดังกล่าวเรียบร้อยแล้ว

2. มาตรการบริหารจัดการผลไม้ ปี 2567

(1) เร่งรัดตรวจ รับรอง GAP (120,000 แปลง)

(2) ส่งเสริมการแปรรูป (320,000 ตัน) (3) จัดทำเกษตรพันธสัญญา (forward contract) (100,000 ตัน)

(4) กระจายออกนอกแหล่งผลิต (90,000 ตัน) (5) เพิ่มประสิทธิภาพการบริหารจัดการผลไม้ตามมาตรฐานการค้าระหว่างประเทศ (150,000 ตัน) (6) รมรศบริโภคผลไม้ (237,000 ตัน) (7) สนับสนุนกล่องประชานิยม (3,000 ตัน) (8) โหลดผลไม้ขึ้นเครื่องบินฟรี 20 กก. (100 ตัน)

(9) เสริมสภาพคล่องการบริหารจัดการผลไม้ (วงเงินกู้ 3,340 ลบ.) (10) มหกรรมการค้าชายแดน 3 ภาค

(11) จับคู่ธุรกิจ (Business Matching) มูลค่าเป้าหมาย 650 ลบ. (12) ส่งเสริมการขายในต่างประเทศ มูลค่าเป้าหมาย 340 ลบ. (13) ร่วมงานแสดงสินค้านานาชาติ (Trade Fair) มูลค่าเป้าหมาย 34,040 ลบ. (14) ส่งเสริมเมนูผลไม้ไทยตามฤดูกาล ณ ร้านอาหาร Thai Select ทั่วโลก (15) คณะผู้แทนการค้าสินค้าเกษตรเยือนต่างประเทศ มูลค่าเป้าหมาย 80 ลบ. (16) คณะทำงานผลักดันการส่งออกผลไม้ไทย รัฐร่วมเอกชน (17) ผลักดันการใช้ประโยชน์การค้าจาก FTA มูลค่าเป้าหมาย 95 ลบ. (18) ประชาสัมพันธ์ผลไม้ไทยในตลาดจีนและตลาดศักยภาพ (19) เจริญผ่อนคลายมาตรการทางการค้าระหว่างประเทศ

(20) อบรมการตลาด เพื่อการค้าในประเทศและส่งออก เป้าหมาย 150 คน (21) ม่อนปรนเคลื่อนย้ายแรงงาน

(22) สนับสนุนการค้าแยก-ขนย้าย (23) ทีมเซลล์แมนจังหวัด-ประเทศ (24) ปิดป้ายแสดงราคาซื้อ 8.00 น. หรือทันทีที่เปิดรับซื้อ รับซื้อตามราคาที่ปิดป้าย

(25) บังคับใช้กฎหมายโดยเคร่งครัด : พ.ร.บ.ว่าด้วยราคาสินค้าและบริการ พ.ร.บ.มาตรฐานชั่งตวงวัด พ.ร.บ.การแข่งขันทางการค้า ประมวล กม.อาญา และ พ.ร.บ.คุ้มครองผู้บริโภค

3. คณะกรรมการดูแลสินค้าผลไม้

สินค้าผลไม้ไม่มีคณะกรรมการพัฒนาและบริหารจัดการผลไม้แล้วรับผิดชอบ โดยมีรัฐมนตรีว่าการกระทรวงเกษตรและสหกรณ์เป็นประธาน และอธิบดีกรมส่งเสริมการเกษตรเป็นกรรมการและเลขาธิการ

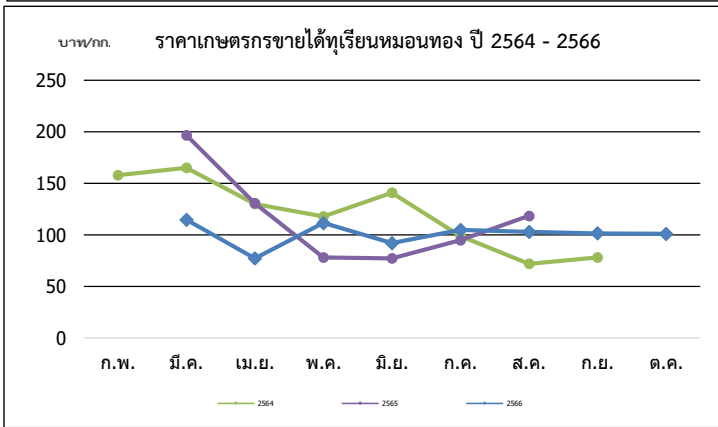

ปี	ก.พ.	มี.ค.	เม.ย.	พ.ค.	มิ.ย.	ก.ค.	ส.ค.	ก.ย.	เฉลี่ย	ก.พ.	มี.ค.	เม.ย.	พ.ค.	มิ.ย.	ก.ค.	ส.ค.	ก.ย.	ต.ค.	เฉลี่ย
พันธุ์ชะนี (บาท/กก.)																			
2563	-	110.78	98.51	65.94	58.90	51.04	50.00	-	68.28	125.00	138.64	115.92	92.52	97.63	90.95	100.30	100.00	120.98	102.15
2564	120.00	114.00	95.67	80.37	82.32	49.00	28.62	-	81.43	158.00	165.18	130.09	117.95	140.98	99.10	72.10	78.20	-	113.98
2565	-	-	99.12	47.77	36.30	41.73	68.33	-	59.83	-	196.67	130.76	78.29	77.28	94.86	118.48	-	-	103.35
2566	-	-	50.51	57.01	53.14	60.49	59.78	55.21	55.68	-	114.68	77.35	111.55	92.01	104.90	103.06	101.59	101.07	98.07
2567	-	-	-	-	-	-	-	-	-	-	-	-	-	-	-	-	-	-	-

ที่มา : *สำนักงานเศรษฐกิจการเกษตร ** ภาคกลาง+ภาคตะวันออก

ล่องกอง

ประจำสัปดาห์ที่ 3 เดือนมีนาคม 2567 (วันที่ 18 - 22 มีนาคม 2567)

	2564	2565	2566	2567	%Δ
ผลผลิต (ตัน)	76,313	42,264	63,645	56,860	-10.66%
- ภาคตะวันออก	20,220	19,102	7,380	7,239	-1.91%
- ภาคเหนือ	19,476	20,774	22,308	20,191	-9.49%
- ภาคใต้	36,181	2,060	33,817	29,252	-13.50%
- อื่นๆ	436	328	140	178	27.14%
ช่วงผลผลิตออกมา/แหล่งผลิตสำคัญ					
- ภาคตะวันออก	ก.ค. (38%) จันทบุรี ทรายทอง				
- ภาคเหนือ	ก.ย. - ต.ค. (90%) อุดรดิตต์ สุโขทัย				
- ภาคใต้	ก.ย. - ต.ค. (87%) นครราชสีมา ยะลา ปัตตานี				
พื้นที่ให้ผล (ไร่)	207,205	193,350	161,991	153,434	-5.28%
ผลผลิต/ไร่ (กก)	368	219	393	371	-5.60%
จำนวนครัวเรือน	70,061	65,805	56,860	n/a	
การบริโภค (ตัน)					
- บริโภคสด	74,861	38,277	57,656	n/a	
การส่งออก					
- ปริมาณ (ตัน)	1,452	3,987.11	5,989.18	46.12	ม.ค.
- มูลค่า (ล้านบาท)	36.46	86.07	161.52	2.34	
ประเทศคู่ค้า	เวียดนาม มาเลเซีย ลาว				

สถานการณ์ปัจจุบัน

- ผลผลิตล่องกองภาคตะวันออกฤดูกาลผลิตปี 2567 จะเริ่มออกสู่ตลาดในช่วงปลายเดือนเมษายน 2567 เป็นต้นไป โดยในขณะนี้ส่วนใหญ่อยู่ในระยะแทงช่อดอก และระยะติดผลในบางพื้นที่

1. สถานการณ์การผลิตและการตลาด ปี 2567

1.1 การผลิต สศก. คาดการณ์ผลผลิตลดลงจากปีที่ผ่านมา เนื่องจากเกษตรกรปรับเปลี่ยนไปปลูกทุเรียนและพืชชนิดอื่น ที่มีราคาสูงกว่า

1.2 การตลาด ล่องกองมีอายุการเก็บรักษาสั้น เน้นเสียขายและส่วนใหญ่บริโภคสดภายในประเทศ จึงต้องการกระจายให้ถึงผู้บริโภคโดยเร็ว

2. มาตรการบริหารจัดการผลไม้ ปี 2567 (27 ธ.ค.66)

ซึ่งครอบคลุมตลอดห่วงโซ่ ตั้งแต่ต้นน้ำ กลางน้ำ และปลายน้ำ รวม 6 มาตรการ 25 แผนงาน

(1) เร่งรัดตรวจ รับรอง GAP (120,000 แปลง) (2) ส่งเสริมการแปรรูป (320,000 ตัน) (3) จัดทำเกษตรพันธสัญญา (forward contract) (100,000 ตัน) (4) กระจายออกนอกแหล่งผลิต (90,000 ตัน) (5) เพิ่มประสิทธิภาพการบริหารจัดการผลไม้ ตามมาตรฐานการค้าระหว่างประเทศ (150,000 ตัน) (6) รมรศ.บริโภคผลไม้ (237,000 ตัน) (7) สนับสนุนช่องไปรษณีย์ (3,000 ตัน) (8) โหลดผลไม้ขึ้นเครื่องบินฟรี 20 กก. (100 ตัน) (9) เสริมสภาพคล่องการบริหารจัดการผลไม้ (วงเงินกู้ 3,340 ลบ.) (10) มหกรรมการค้าชายแดน 3 ภาค (11) จับคู่ธุรกิจ (Business Matching) มูลค่าเป้าหมาย 650 ลบ. (12) ส่งเสริมการขาย ในต่างประเทศ มูลค่าเป้าหมาย 340 ลบ. (13) ร่วมงานแสดงสินค้านานาชาติ (Trade Fair) มูลค่าเป้าหมาย 34,040 ลบ. (14) ส่งเสริมเมนูผลไม้ไทยตามฤดูกาล ณ ร้านอาหาร Thai Select ทั่วโลก (15) คณะผู้แทนการค้าค้าเกษตรเยือนต่างประเทศ มูลค่าเป้าหมาย 80 ลบ. (16) คณะทำงานผลักดันการส่งออกผลไม้ไทย รัฐร่วมเอกชน (17) ผลักดันการใช้ประโยชน์การค้าจาก FTA มูลค่าเป้าหมาย 95 ลบ. (18) ประชาสัมพันธ์ผลไม้ไทยในตลาดจีนและตลาดศักยภาพ (19) เจริญผ่อนคลายมาตรการทางการค้าระหว่างประเทศ (20) อบรมการตลาด เพื่อการค้าในประเทศและส่งออก เป้าหมาย 150 คน (21) ผ่อนปรน เคลื่อนย้ายแรงงาน (22) สนับสนุนการค้าแยก-ขนย้าย (23) ทีมเซลล์แมนจังหวัด-ประเทศ (24) ปิดป้ายแสดงราคารับซื้อ 8.00 น. หรือทันทีที่เปิดรับซื้อ รับซื้อตามราคาที่ปิดป้าย (25) บังคับใช้กฎหมายโดยเคร่งครัด : พ.ร.บ.ว่าด้วยราคาสินค้าและบริการ พ.ร.บ.มาตราซึ่งตั้งวงวัด พ.ร.บ.การแข่งขันทางการค้า ประมวล กม.อาญา และพ.ร.บ.คุ้มครองผู้บริโภค

3. คณะกรรมการดูแลสินค้าผลไม้

สินค้าผลไม้มีคณะกรรมการพัฒนาและบริหารจัดการผลไม้ดูแลรับผิดชอบ โดยมี รมว.กษ. เป็นประธาน และอธิบดีกรมส่งเสริมการเกษตรเป็นกรรมการและเลขานุการ

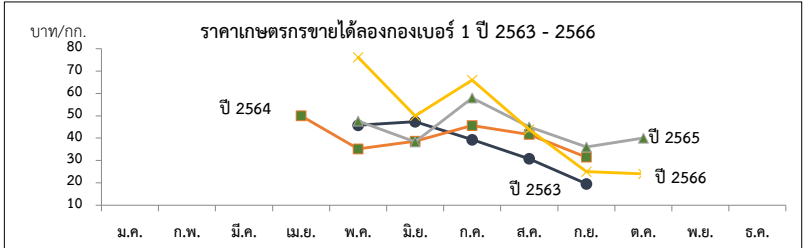

ราคาที่ได้เกษตรกรขายได้ (ล่องกองเบอร์ 1)

ปี	ม.ค.	ก.พ.	มี.ค.	เม.ย.	พ.ค.	มิ.ย.	ก.ค.	ส.ค.	ก.ย.	ต.ค.	พ.ย.	ธ.ค.	เฉลี่ย
2559	-	-	-	62	53.59	42.93	54.47	43.52	32.16	16.86	28.00	-	42.91
2560	-	-	-	-	51.98	40.81	38.55	34.20	40.00	-	-	-	39.75
2561	-	-	-	70	54	33.32	46.11	35.71	26.67	-	-	-	36.87
2562	-	-	-	-	45.73	47.3	39.33	30.80	19.56	-	-	-	35.34
2563	-	-	-	50	35.2	38.68	45.61	41.67	31.54	-	-	-	38.69
2564	-	-	-	-	50.34	43.63	31.76	23.41	20.83	-	-	-	32.09
2565	-	-	-	-	47.59	38.39	58.00	45.00	35.50	40.00	50.00	-	52.89
2566	-	-	-	-	76.14	49.90	66.00	43.83	25.00	24.00	-	-	48.47

ที่มา : สำนักงานเศรษฐกิจการเกษตร

ลำไย

ประจำสัปดาห์ที่ 3 เดือน มีนาคม 2567 (วันที่ 18 - 22 มีนาคม 2567)

	2564	2565	2566	2567 ^F	%Δ
ผลผลิต (ตัน)	1,567,087	1,555,360	1,414,874	1,505,824	6.43%
-ภาคเหนือ	954,820	1,038,364	965,395	1,062,640	10.07%
-ภาคตะวันออก	571,497	479,288	417,363	414,077	-0.79%
-ภาคอื่นๆ	40,770	37,708	32,116	29,107	-9.37%
ช่วงผลผลิตออกมาก/แหล่งผลิตสำคัญ	การกระจายผลผลิต นอกฤดู : ในฤดู คือ 40 : 60				
-ภาคเหนือ	ก.ค. - ส.ค. เชียงใหม่ ลำพูน เชียงราย พะเยา น่าน ตาก ลำปาง และแพร่				
-ภาคตะวันออก	ม.ค., พ.ย. - ธ.ค. จันทบุรี สระแก้ว				
พื้นที่ให้ผล (ไร่)	1,650,124	1,693,261	1,666,364	1,662,157	-0.25%
ผลผลิต/ไร่ (กก.)	950	919	849	820	-3.42%
จำนวนครัวเรือน (ครัวเรือน)	253,236	253,147	251,168	na	
มูลค่าผลผลิต (ล้านบาท)	35,432	31,107	42,798	na	
บริโภคในประเทศ (ตัน)	156,709	253,077	255,013	na	
ส่งออก (ตัน/ล้านบาท)	ปี 2564	ปี 2565	ปี 2566	ปี 2567 (ม.ค.67)	
- ปริมาณลำไยสด	633,217	470,622	421,611	108,955	
- มูลค่าลำไยสด	23,104	17,432	16,491	4,233	
- ปริมาณลำไยแช่แข็ง	158.97	126	97	5	
- มูลค่าลำไยแช่แข็ง	9.16	9.54	17.51	0.65	
- ปริมาณลำไยกระป๋อง	9,386	10,797	9,783	648	
- มูลค่าลำไยกระป๋อง	670	833	739	46	
- ปริมาณลำไยอบแห้ง	156,300	159,168	108,300	7,882	
- มูลค่าลำไยอบแห้ง	7,394	7,452	6,595	469	
ประเทศคู่ค้า					
ลำไยสด	จีน 79% อินโดนีเซีย 12% เวียดนาม 3% อื่นๆ 6%				
ลำไยแช่แข็ง	จีน 27% ฮองกง 26% ไต้หวัน 24% ญี่ปุ่น 22% อื่นๆ 1%				
ลำไยกระป๋อง	มาเลเซีย 37% อินโดนีเซีย 17% สิงคโปร์ 14% อเมริกา 11%				
	จีน 7% อื่นๆ 14%				
ลำไยอบแห้ง	จีน 85% เวียดนาม 13% อินโดนีเซีย 2%				
อัตราแปรสภาพ	ลำไยกระป๋อง 1 : 0.55 ลำไยอบแห้ง 1 : 0.33				
	ลำไยสด 100 กก. : ลำไยกระป๋อง 55.00 กก.				
	ลำไยสด 100 กก. : ลำไยอบแห้งทั้งหมด 33.33 กก.				
	ลำไยสด 100 กก. : ลำไยอบแห้งเฉพาะเนื้อ 10.00 กก.				

1. สถานการณ์การผลิตและการตลาดปี 2567

1.1 การผลิต : สศก.คาดการณ์ผลผลิตลำไยทั่วประเทศ จำนวน 1,505,824 ตัน

เมื่อให้ผลรวมทั้งประเทศเล็กน้อย จากแหล่งผลิตสำคัญในภาคเหนือเกษตรกรโค่นต้นลำไยอายุมากให้ผลผลิตน้อย ไปปลูกพืชอื่นทดแทน สำหรับผลผลิตต่อเนื่องให้ผล ปี 2567 มีแนวโน้มเพิ่มขึ้น เนื่องจากคาดว่าสภาพอากาศหนาวเย็น เพียงพอ ส่งผลให้ลำไยแทงช่อดอกเป็นจำนวนมาก ประกอบกับในปีที่ผ่านมาลำไยราคาดีจึงให้เกษตรกรดูแลสวนมากขึ้น

1.2 การตลาด : สศก. คาดว่าจะมีการส่งออกลำไยสดและผลผลิตกึ่งแห้ง เพิ่มขึ้นจากปีที่ผ่านมาร้อยละ 0.14 เนื่องจากตลาดจีนยังคงมีความต้องการอย่างต่อเนื่อง และจีนได้ผ่อนคลายนโยบายการคว่ำบาตรโควิด 19 ส่งผลให้ต้นทุนโลจิสติกส์ลดลงและมีความรวดเร็วในการขนส่งมากยิ่งขึ้น ทำให้การส่งออกลำไยของไทยมีความคล่องตัวและสามารถส่งออกได้หลากหลายช่องทางทั้งทางบก ทางเรือ ทางอากาศ และทางรถไฟ ความสะดวกแออัดที่ด่านนำเข้า นอกจากนี้ประเทศไทยในอาเซียนยังคงมีความต้องการอย่างต่อเนื่อง เช่น อินโดนีเซีย มาเลเซีย และเวียดนาม เป็นต้น อย่างไรก็ตาม คุณภาพยังเป็นปัจจัยสำคัญต่อการส่งออก

2. มาตรการบริหารจัดการผลไม้ ปี 2567 (27 ธ.ค.66)

ซึ่งครอบคลุมตลอดห่วงโซ่ ตั้งแต่ต้นน้ำ กลางน้ำ และปลายน้ำ รวม 6 มาตรการ 25 แผนงาน

(1) เร่งจัดตรวจรับรอง GAP (120,000 แปลง) (2) ส่งเสริมการแปรรูป (320,000 ตัน) (3) จัดทำเกษตรพันธะสัญญา (forward contract) (100,000 ตัน) (4) กระจายออกนอกแหล่งผลิต (90,000 ตัน) (5) เพิ่มประสิทธิภาพการบริหารจัดการผลไม้ตามมาตรฐานการค้าระหว่างประเทศ (150,000 ตัน) (6) รมรณรงค์บริโภคผลไม้ (237,000 ตัน) (7) สนับสนุนช่องโง่ไปรษณีย์ (3,000 ตัน) (8) โหลดผลไม้ขึ้นเครื่องบินฟรี 20 กก. (100 ตัน) (9) เสริมสภาพคล่องการบริหารจัดการผลไม้ (วงเงินกู้ 3,340 ลบ.) (10) มหกรรมการค้าชายแดน 3 ภาค (11) จับคู่ธุรกิจ (Business Matching) มูลค่าเป้าหมาย 650 ลบ. (12) ส่งเสริมการขายในต่างประเทศ มูลค่าเป้าหมาย 340 ลบ. (13) ร่วมงานแสดงสินค้านานาชาติ (Trade Fair) มูลค่าเป้าหมาย 34,040 ลบ. (14) ส่งเสริมเมนูผลไม้ไทยตามฤดูกาล ณ ร้านอาหาร Thai Select ทั่วโลก (15) คณะผู้แทนการค้าสินค้าเกษตรเยือนต่างประเทศ มูลค่าเป้าหมาย 80 ลบ. (16) คณะทำงานผลักดันการส่งออกผลไม้ไทย รัฐร่วมเอกชน (17) ผลักดันการใช้ประโยชน์การค้าจาก FTA มูลค่าเป้าหมาย 95 ลบ. (18) ประชาสัมพันธ์ผลไม้ไทย ในตลาดจีนและตลาดศักยภาพ (19) เจรจาผ่อนคลายนโยบายการค้าทางการค้าระหว่างประเทศ (20) อบรมการค้าเพื่อการค้าในประเทศและส่งออก เป้าหมาย 150 คน (21) ม่อนปรนเคลื่อนย้ายแรงงาน (22) สนับสนุนการค้าแยก-ขนย้าย (23) ทีมเซลส์แมนจังหวัด-ประเทศ (24) จัดป้ายแสดงราคารับซื้อ 8.00 น. หรือพื้นที่ที่เปิดรับซื้อ รับซื้อตามราคาที่ปิดป้าย (25) บังคับใช้กฎหมายโดยเคร่งครัด : พ.ร.บ.ว่าด้วยราคาสินค้าและบริการ พ.ร.บ.มาตรการขจัดจรวัด พ.ร.บ.การแข่งขันทางการค้า ประมวล กม.อาญา และพ.ร.บ.คุ้มครองผู้บริโภค

สถานการณ์ปัจจุบัน

- ผลผลิตลำไยนอกฤดู ออกสู่ตลาดประปราย ราคาเกษตรกรขายได้ สดช่อเกรด A ราคาทรงตัวเท่ากับ สัปดาห์ก่อนที่ กก.ละ 31 บาท

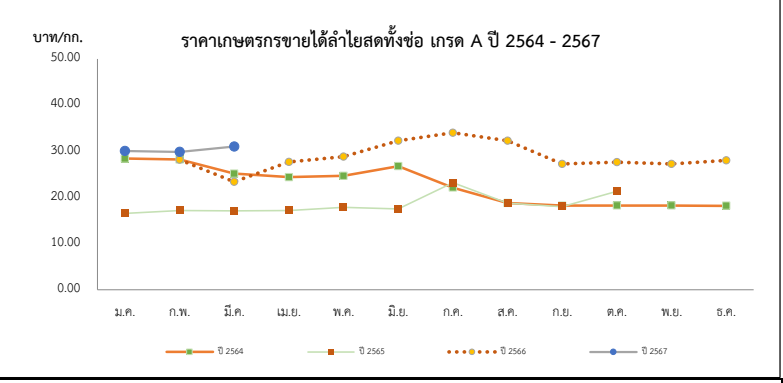

ปี	ราคาเกษตรกรขายได้ลำไยพันธุ์ดีสดทั้งช่อ เกรด A												เฉลี่ย
	ม.ค.	ก.พ.	มี.ค.	เม.ย.	พ.ค.	มิ.ย.	ก.ค.	ส.ค.	ก.ย.	ต.ค.	พ.ย.	ธ.ค.	
2563	26.36	20.68	19.50	19.50	19.50	21.88	23.66	20.30	21.29	20.69	20.24	27.89	22.28
2564	28.40	28.21	25.13	24.36	24.65	26.78	22.13	18.78	18.20	18.23	18.24	18.17	21.65
2565	16.51	17.17	17.06	17.17	17.86	17.50	23.17	18.77	18.00	21.33	-	-	20.00
2566	-	28.13	23.37	27.67	28.80	32.25	34.00	32.25	27.25	27.60	27.25	28.00	30.83
2567	30.07	29.85	31.00	(สป.3)									30.07

ที่มา : สำนักงานเศรษฐกิจการเกษตร

ลีนจี้

ประจำสัปดาห์ที่ 3 เดือน มีนาคม 2567 (วันที่ 18 - 22 มีนาคม 2567)

	2564	2565	2566	2567 ^F	% Δ																																																																																											
ผลผลิต (ตัน)	36,233	43,817	40,836	30,372	-25.62%	1. สถานการณ์การผลิตปี 2567 สศก.คาดการณ์เนื้อที่ให้ผลรวมทั้งประเทศลดลง เนื่องจากแหล่งผลิตในภาคเหนือ เกษตรกรโค่นต้นลีนจี้เพื่อปรับเปลี่ยนไปปลูกพืชอื่น เช่น ยางพารา ข้าวโพดเลี้ยงสัตว์ และผลไม้อื่น เช่น ทุเรียน และผลผลิตในภาคกลาง เกษตรกรปรับเปลี่ยนพื้นที่สวนลีนจี้เพื่อปลูกทุเรียน มะพร้าว น้ำหอม และส้มโอ ลดผลผลิตต่อเนื้อที่ให้ผลคาดว่าจะลดลง เนื่องจากหลายปีที่ผ่านมาเกษตรกรไม่ดูแลรักษาผลผลิตจากผลตอบแทนที่ไม่สูงจึงส่งผลให้ผลผลิตทั้งประเทศลดลง																																																																																										
- ภาคเหนือ	31,570	40,785	33,953	27,903	-17.82%																																																																																											
- ภาคตะวันออกเฉียงเหนือ	1,580	1,863	1,971	1,875	-4.87%																																																																																											
- ภาคกลาง	3,083	1,169	4,912	594	-87.91%																																																																																											
เนื้อที่ให้ผลผลิต (ไร่)	98,506	94,165	87,695	85,565	-2.43%																																																																																											
ผลผลิต/ไร่ (กก.)	368	465	466	355	-23.82%																																																																																											
แหล่งผลิต	เชียงใหม่ พะเยา น่าน เชียงราย																																																																																															
ช่วงออกสู่ตลาดมาก	พฤษภาคม-มิถุนายน 89%																																																																																															
จำนวนครัวเรือน	17,686	17,458	16,800	na																																																																																												
บริโภคสด (ตัน)	27,702	33,968	32,389	na																																																																																												
ส่งออก (ตัน/ลบ.)	ปี 2564	ปี 2565	ปี 2566	ปี 2567																																																																																												
- ปริมาณลีนจี้สด	850	627	270	(ม.ค.) 0.05																																																																																												
- มูลค่าลีนจี้สด	28	17	11	0.02																																																																																												
- ปริมาณลีนจี้กระป๋อง	3,563	4,134	3,827	215																																																																																												
- มูลค่าลีนจี้กระป๋อง	235	310	310	17																																																																																												
- ปริมาณลีนจี้อบแห้ง	26	61	20	-																																																																																												
- มูลค่าลีนจี้อบแห้ง	8	20	7	-																																																																																												
ประเทศคู่ค้า																																																																																																
- ลีนจี้สด	มาเลเซีย 88% อาหรับเอมิเรตส์ 8% กาตาร์ 1% อื่นๆ 3%																																																																																															
- ลีนจี้กระป๋อง	อเมริกา 31% มาเลเซีย 16% อินโดนีเซีย 12% แคนาดา 7% ออสเตรเลีย 7% อื่นๆ 27%																																																																																															
- ลีนจี้อบแห้ง	อเมริกา 98% สิงคโปร์ 2%																																																																																															
อัตราแปรสภาพ	ลีนจี้สด 100 กก. : ลีนจี้กระป๋อง 48 กก. ลีนจี้สด 100 กก. : ลีนจี้อบแห้ง 10 กก.																																																																																															
สถานการณ์ปัจจุบัน	- ผลผลิตลีนจี้ของฮวย 4 จังหวัดภาคเหนือ (เชียงใหม่ เชียงราย พะเยา น่าน) ปี 2567 จะเริ่มทยอยออกสู่ตลาดช่วงเดือนพฤษภาคม 2567																																																																																															
<p>ราคาเกษตรกรขายได้ พันธุ์ฮวยเกรด A</p> <table border="1"> <caption>ราคาเกษตรกรขายได้ พันธุ์ฮวยเกรด A (บาท/กก.)</caption> <thead> <tr> <th>ปี</th> <th>ม.ค.</th> <th>ก.พ.</th> <th>มี.ค.</th> <th>เม.ย.</th> <th>พ.ค.</th> <th>มิ.ย.</th> <th>ก.ค.</th> <th>ส.ค.</th> <th>ก.ย.</th> <th>ต.ค.</th> <th>พ.ย.</th> <th>ธ.ค.</th> </tr> </thead> <tbody> <tr> <td>2562</td> <td>-</td> <td>-</td> <td>-</td> <td>-</td> <td>37.70</td> <td>49.50</td> <td>-</td> <td>-</td> <td>-</td> <td>-</td> <td>-</td> <td>-</td> </tr> <tr> <td>2563</td> <td>-</td> <td>-</td> <td>-</td> <td>-</td> <td>22.78</td> <td>-</td> <td>-</td> <td>-</td> <td>-</td> <td>-</td> <td>-</td> <td>-</td> </tr> <tr> <td>2564</td> <td>-</td> <td>-</td> <td>-</td> <td>-</td> <td>25.63</td> <td>15.00</td> <td>-</td> <td>-</td> <td>-</td> <td>-</td> <td>-</td> <td>-</td> </tr> <tr> <td>2565</td> <td>-</td> <td>-</td> <td>-</td> <td>-</td> <td>17.75</td> <td>16.00</td> <td>-</td> <td>-</td> <td>-</td> <td>-</td> <td>-</td> <td>-</td> </tr> <tr> <td>2566</td> <td>-</td> <td>-</td> <td>-</td> <td>-</td> <td>28.04</td> <td>27.00</td> <td>-</td> <td>-</td> <td>-</td> <td>-</td> <td>-</td> <td>-</td> </tr> <tr> <td>2567</td> <td>-</td> <td>-</td> <td>-</td> <td>-</td> <td>-</td> <td>-</td> <td>-</td> <td>-</td> <td>-</td> <td>-</td> <td>-</td> <td>-</td> </tr> </tbody> </table>						ปี	ม.ค.	ก.พ.	มี.ค.	เม.ย.	พ.ค.	มิ.ย.	ก.ค.	ส.ค.	ก.ย.	ต.ค.	พ.ย.	ธ.ค.	2562	-	-	-	-	37.70	49.50	-	-	-	-	-	-	2563	-	-	-	-	22.78	-	-	-	-	-	-	-	2564	-	-	-	-	25.63	15.00	-	-	-	-	-	-	2565	-	-	-	-	17.75	16.00	-	-	-	-	-	-	2566	-	-	-	-	28.04	27.00	-	-	-	-	-	-	2567	-	-	-	-	-	-	-	-	-	-	-	-
ปี	ม.ค.	ก.พ.	มี.ค.	เม.ย.	พ.ค.	มิ.ย.	ก.ค.	ส.ค.	ก.ย.	ต.ค.	พ.ย.	ธ.ค.																																																																																				
2562	-	-	-	-	37.70	49.50	-	-	-	-	-	-																																																																																				
2563	-	-	-	-	22.78	-	-	-	-	-	-	-																																																																																				
2564	-	-	-	-	25.63	15.00	-	-	-	-	-	-																																																																																				
2565	-	-	-	-	17.75	16.00	-	-	-	-	-	-																																																																																				
2566	-	-	-	-	28.04	27.00	-	-	-	-	-	-																																																																																				
2567	-	-	-	-	-	-	-	-	-	-	-	-																																																																																				
ราคาเกษตรกรขายได้ ลีนจี้พันธุ์ฮวย เกรด A (บาท/กก.)																																																																																																
ปี	ม.ค.	ก.พ.	มี.ค.	เม.ย.	พ.ค.	มิ.ย.	ก.ค.	ส.ค.	ก.ย.	ต.ค.	พ.ย.	ธ.ค.	เฉลี่ย																																																																																			
2562	-	-	-	-	37.70	49.50	-	-	-	-	-	-	40.01																																																																																			
2563	-	-	-	-	22.78	-	-	-	-	-	-	-	22.78																																																																																			
2564	-	-	-	-	25.63	15.00	-	-	-	-	-	-	23.55																																																																																			
2565	-	-	-	-	17.75	16.00	-	-	-	-	-	-	17.41																																																																																			
2566	-	-	-	-	28.04	27.00	-	-	-	-	-	-	27.84																																																																																			
2567	-	-	-	-	-	-	-	-	-	-	-	-	-																																																																																			

ที่มา : สำนักงานเศรษฐกิจการเกษตร

กรมการค้าภายใน กระทรวงพาณิชย์

มีนาคม 2567

กล้วยหอมทอง

ประจำสัปดาห์ที่ 3 เดือนมีนาคม 2567 (18 - 22 มีนาคม 2567)

ผลผลิต	2564	2565	2566	2567 ^F	%	1. สถานการณ์ผลผลิต ปี 2567
เนื้อที่ปลูก (ไร่)	79,336	71,413	74,027	64,370	-13.05%	การเพาะปลูกกล้วยหอมทอง มีอายุการเก็บเกี่ยวตั้งแต่ลงหน่อพันธุ์จนถึงเก็บผลผลิตได้ใช้เวลาประมาณ 8 - 11 เดือน (หลังจากตัดหัวปลีแล้ว 53 วัน จึงจะตัดเครือได้) ผลผลิตสามารถออกสู่ตลาดได้ตลอดปี
เนื้อที่ให้ผล (ไร่)	46,362	41,535	41,723	36,470	-12.59%	
เนื้อที่เก็บเกี่ยวผลผลิต (ไร่)	34,439	32,662	31,936	20,270	-36.53%	2. การตลาด ไทยได้โควตาส่งออกกล้วยหอมทองไปญี่ปุ่นปีละ 8,000 ตัน แต่ส่งออกได้เพียงปีละ 3,000 - 4,000 ตัน เนื่องจากผลผลิตไม่ได้ตามคุณภาพที่ญี่ปุ่นกำหนด สำหรับตลาดภายในประเทศส่วนใหญ่จะมีผู้รวบรวมท้องถิ่น นำไปจำหน่ายที่ตลาดกลาง และห้างสรรพสินค้า สำหรับเกษตรกรจะส่งเข้าโรงงานแปรรูปต่อไป
ผลผลิตที่เก็บเกี่ยวได้ (ตัน)	143,526	137,398	119,833	17,312	-85.55%	
แหล่งผลิตที่สำคัญ	ปทุมธานี เพชรบุรี ตาก สุราษฎร์ธานี ประจวบคีรีขันธ์ และชุมพร					3. มาตรการ 3.1 กระทรวงเกษตรและสหกรณ์ - ส่งเสริมการผลิตกล้วยหอมแปลงใหญ่ โดยเน้นระบบ GAP 3.2 กระทรวงพาณิชย์ - กล้วยหอมเพื่อส่งออก เกษตรกรจะมีการทำสัญญาข้อตกลงซื้อขายกับผู้ประกอบการส่งออกไว้ล่วงหน้า - กรณีออกมากระจุกตัว จะเร่งเชื่อมโยงตลาดปลายทาง ห้างสรรพสินค้า ผลักดันเข้าสู่การแปรรูปเพิ่มขึ้น และจัดสถานที่ให้เกษตรกรจำหน่ายให้กับผู้บริโภคโดยตรง
ใช้ในประเทศ (ตัน)	137,080	134,748	118,312	N/A	-12.20%	
ส่งออก						
ผลสด ปริมาณ (ตัน)	6,446	2,650	1,521	110		
มูลค่า (ล้านบาท)	186	90	53	3		
คู่ค้าที่สำคัญ	ญี่ปุ่น 84% จีน 8% กัมพูชา 3% อื่นๆ 5%					

สถานการณ์ปัจจุบัน
ผลผลิตออกสู่ตลาดอย่างต่อเนื่อง ราคาที่เกษตรกรขายได้เฉลี่ยอยู่ที่ 295 บาท/100 ผล

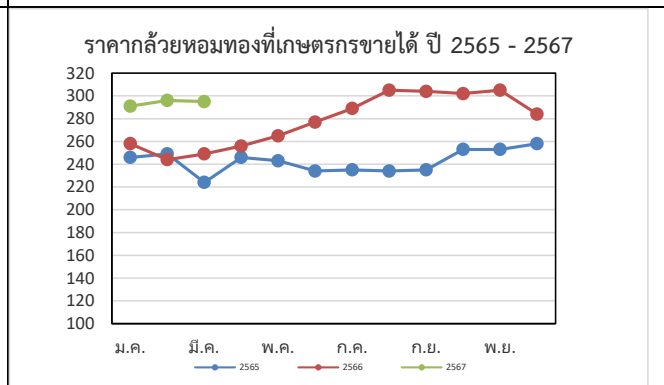

ราคากว๊วยหอมที่เกษตรกรขายได้ (บาท/100 ผล)													
ปี	ม.ค.	ก.พ.	มี.ค.	เม.ย.	พ.ค.	มิ.ย.	ก.ค.	ส.ค.	ก.ย.	ต.ค.	พ.ย.	ธ.ค.	เฉลี่ย
2563	231	230	245	236	249	264	275	276	252	231	227	222	245
2564	222	248	222	242	215	203	236	249	249	265	256	234	237
2565	246	249	224	246	243	234	235	234	235	253	253	258	243
2566	258	244	249	256	265	277	289	305	304	302	305	284	278
2567	291	296	295 <small>(ส.ป.3 มี.ค.67)</small>										294

ที่มา การผลิต : กรมส่งเสริมการเกษตร (กสก.) ณ 29 ก.พ.67

กรมการค้าภายใน กระทรวงพาณิชย์

ราคา : สำนักเศรษฐกิจการเกษตร (สศก.)

มีนาคม 2567

กระเทียม

ประจำสัปดาห์ที่ 3 ของเดือนมีนาคม 2567 (18 - 22 มี.ค. 67)

รายการ/ปี	2563/64	2564/65	2565/66	2566/67*	% r
ผลผลิต (ตัน)	75,444	62,565	59,326	54,653	-7.88
ออกสู่ตลาด	ม.ค.-เม.ย. ออกมา ก.พ.48.35% มี.ค.37.08%				
แหล่งผลิตสำคัญ	เชียงใหม่ (41.07%) แม่ฮ่องสอน (34.68%) ลำปาง (6.89%) เพชรบูรณ์ (4.42%) พะเยา (4.33%)				
พื้นที่ปลูก (ไร่)	69,140	61,799	54,583	52,916	-3.05
ผลผลิตต่อไร่ (กก.)	1,091	1,012	1,087	1,033	-4.97
จำนวนครัวเรือน	19,627	18,386	na	na	
การใช้ (ตัน)	139,489	109,100	na	na	
นำเข้า (พิกัด 0703 20)	ปี 2564	ปี 2565	ปี 2566	ปี 2567	
ปริมาณ (ตัน)	44,043	36,421	63,884	8,904	} ม.ค.
มูลค่า (ล้านบาท)	765	640	1,079	149	
ส่งออก (พิกัด 0703 20)					} ม.ค.
ปริมาณ (ตัน)	1,941	1,171	1,453	137	
มูลค่า (ล้านบาท)	69.94	41.77	62.93	5.75	
ประเทศที่ส่งออก (ปี 65)	เมียนมาร์ (39%) ไต้หวัน (49%) อื่น ๆ (12%)				
ประเทศที่ไทยนำเข้า (ปี 65)	จีน (98%) อื่น ๆ (2%)				
การจับกุมลักลอบนำเข้า					} ม.ค.
- จำนวน (ราย)	111	175	54	3	
- ปริมาณ (ตัน)	92.22	402.14	155.29	1.20	
- มูลค่า (ล้านบาท)	2.98	12.68	3.11	0.04	
ราคา (บาท/กก.)	สัปดาห์นี้	(22 มี.ค.67)	สัปดาห์ก่อน	(15 มี.ค.67)	เพิ่ม/ลด
กระเทียมสดคละ (สดก.)	15.66		15.50		0.16
แห้งคละ (สดก.)	66.35		67.34		-0.99
กระเทียมแห้งมัดจุกหัวใหญ่ ตลาด กทม.					
ราคาขายส่ง	125.00		125.00		-
ราคาขายปลีก	150.00		150.00		-
กระเทียมเงินเบอร์กลาง					
ราคาขายส่ง	77.00		77.00		-
ราคาขายปลีก	92.50		92.50		-

สถานการณ์
ผลผลิตทยอยออกสู่ตลาดต่อเนื่อง เกษตรกรจำหน่ายเป็นกระเทียมสดให้กับพ่อค้าที่เข้าไปรับซื้อในพื้นที่ และมีพ่อค้าท้องถิ่นในแม่ฮ่องสอนตกลงซื้อขายล่วงหน้าแบบเหมาสวน โดยจะเก็บเกี่ยวช่วงปลายเดือน มี.ค.67 นี้
ราคากระเทียมสดคละที่เกษตรกรขายได้ (สดก.) เฉลี่ย กก.ละ 15.66 บาท ปรับตัวสูงขึ้นจากสัปดาห์ที่ผ่านมาเล็กน้อย สำหรับราคาในพื้นที่เชียงใหม่ทรงตัวเท่ากับสัปดาห์ที่ผ่านมาที่ กก.ละ 15 - 18 บาท (ตามคุณภาพ)

1. การนำเข้าตามพันธกรณีความตกลงระหว่างประเทศ
• WTO มติ ครม. (29 ธ.ค. 63) เห็นชอบการเปิดตลาดกระเทียม ปี 2564-2566 ตามข้อมูลผูกพัน WTO ในโควตา ปริมาณ 65 ตัน ภาษี 27% (ให้ออส. เป็นผู้นำเข้าแต่เพียงผู้เดียว) นอกโควตา ภาษี 57%
• AFTA ตั้งแต่ 1 ม.ค.53 ภาษีนำเข้าลดจากร้อยละ 5 เหลือ 0 โดย คต. กำหนดหลักเกณฑ์การออกหนังสือรับรองและเงื่อนไขการนำเข้า ดังนี้ (1) เป็นนิติบุคคลที่ขึ้นทะเบียนเป็นผู้นำเข้ากระเทียมไว้กับ คต. เป็นรายปี (ตามแบบ ทอ.7 และทอ.8) (2) ให้นำเข้าเฉพาะกรณีใช้ในกิจการตนเอง ในปริมาณที่ไม่เกินปริมาณที่ระบุไว้ในแผนการนำเข้า (3) ต้องนำเข้าช่วงเดือน ก.ค.-เดือน ต.ค.ของแต่ละปี และ (4) ให้นำเข้าทางด่านศุลกากรที่มีด่านตรวจพืชและด่านอาหารและยาหรือมีเจ้าหน้าที่ที่มีอำนาจของด่านดังกล่าวปฏิบัติหน้าที่

2. การบริหารจัดการ
2.1 กำหนดให้กระเทียมเป็นสินค้าควบคุม โดยคณะกรรมการกลางว่าด้วยราคาสินค้าและบริการ (กกร.) ได้ออกประกาศ (1 ก.ค.66) ดังนี้
(1) กำหนดให้กระเทียมที่นำเข้าจากต่างประเทศ ตั้งแต่ 400 กก. ขึ้นไป โดยทางบกหรือทางทะเล เข้าหรือออกจากจังหวัดที่กำหนด 52 จังหวัด ต้องขออนุญาตขนย้าย
(2) ให้แจ้งปริมาณ สถานที่เก็บและจัดทำบัญชีสินค้ากระเทียมที่นำเข้าจากต่างประเทศ ตั้งแต่ 2,000 กก.ขึ้นไป
2.2 กำหนดให้กระเทียมเป็นสินค้าที่ต้องแสดงราคารับซื้อและราคาจำหน่ายขายปลีก
2.3 คณะอนุกรรมการจัดการการผลิตและการตลาด กระเทียม หอมแดง หอมหัวใหญ่ และมันฝรั่ง ได้มีมติดังนี้
(1) กรมศุลกากรและกรมวิชาการเกษตร ดำเนินการติดตาม ตรวจสอบ และปราบปรามการลักลอบการนำเข้ากระเทียม หอมแดง หอมหัวใหญ่และมันฝรั่ง อย่างเข้มงวด และให้นำใบขออนุญาตขนย้ายตามประกาศ กกร. เป็นเอกสารประกอบการตรวจปล่อยสินค้าออกจากด่านฯ
(2) กรมส่งเสริมสหกรณ์และกระทรวงพาณิชย์ช่วยระบายนผลผลิตออกนอกแหล่งผลิต
(3) กระทรวงพาณิชย์สุ่มตรวจสอบสต็อกกระเทียมเพื่อป้องกันการลักลอบนำเข้า
2.4 ด้านการตลาด
(1) เชื่อมโยงการซื้อขายระหว่างผู้ประกอบการ ผู้ใช้กระเทียมรายใหญ่ ห้างค้าปลีก-ค้าส่งกับกลุ่มเกษตรกรโดยใช้สัญญาข้อตกลงมาตรฐานของกรมการค้าภายใน
(2) โครงการบริหารจัดการการตลาดพืชหัว ปี 2567 เป้าหมาย 26,000 ตัน วงเงินรวม 78,537,500 บาท (กระเทียม 10,000 ตัน หอมหัวใหญ่ 10,000 ตัน หอมแดง 6,000 ตัน)

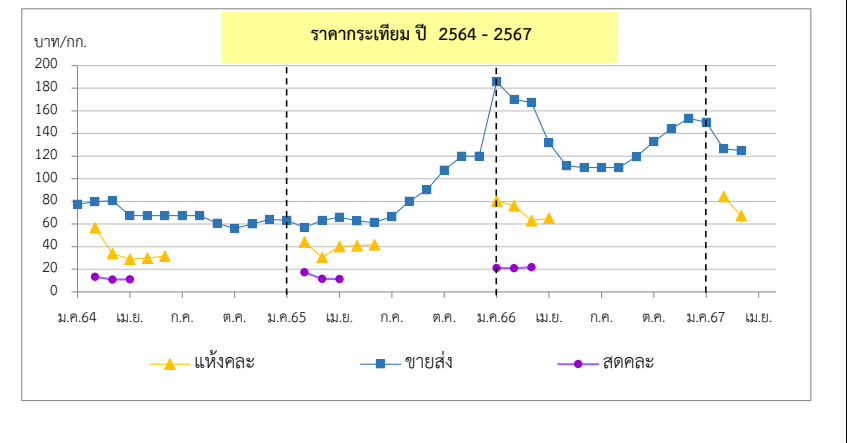

ราคา (บาท/กก.)	ปี/เดือน	ม.ค.	ก.พ.	มี.ค.	เม.ย.	พ.ค.	มิ.ย.	ก.ค.	ส.ค.	ก.ย.	ต.ค.	พ.ย.	ธ.ค.	เฉลี่ย
สดคละ เกษตรกรขายได้ (สดก.)	2564	-	13.27	10.90	11.02	-	-	-	-	-	-	-	-	11.54
	2565	-	17.37	11.52	11.39	-	-	-	-	-	-	-	-	13.03
	2566	21.11	21.00	21.77	23.09	-	-	-	-	-	-	-	-	21.55
	2567	-	16.00	15.66	(22 มี.ค.67)	-	-	-	-	-	-	-	-	-
แห้งคละ (สดก.)	2564	-	56.76	33.86	28.96	29.91	31.76	-	-	-	-	-	-	41.94
	2565	-	47.20	30.48	35.39	40.88	41.83	-	-	-	-	-	-	36.91
	2566	80.30	76.22	63.01	65.17	-	-	-	-	-	-	-	-	68.54
	2567	-	84.33	66.35	(22 มี.ค.67)	-	-	-	-	-	-	-	-	83.83
แห้งมัดจุกใหญ่ขายส่ง ตลาด กทม.	2564	77.50	79.72	80.54	67.50	67.50	67.50	67.50	67.50	60.59	56.00	60.00	64.00	67.99
	2565	63.30	57.00	63.39	66.00	62.68	61.50	66.50	80.14	90.39	107.67	120.00	120.00	79.88
	2566	184.76	170.00	167.27	131.88	111.50	110.00	110.00	110.00	119.55	133.00	144.09	153.61	137.14
	2567	150.00	126.50	125.00	(22 มี.ค.67)	-	-	-	-	-	-	-	-	133.83

*สำนักงานเศรษฐกิจการเกษตรคาดการณ์ ราคากระเทียมแห้งคละปี 2566 เป็นของภาคตะวันออกเพียงหนึ่ง ซึ่งจะมีปริมาณเฉลี่ย 3% ของผลผลิตทั้งประเทศ กองส่งเสริมการค้าสินค้าเกษตร 2

หอมหัวใหญ่

ประจำสัปดาห์ที่ 3 ของเดือนมีนาคม 2567 (18 - 22 มี.ค. 67)

รายการ	2563/64	2564/65	2565/66	2566/67*	% r
ผลผลิต (ตัน)	34,797	33,507	28,265	32,967	16.64
ช่วงผลผลิตออกสู่ตลาด	ธ.ค.-เม.ย. (ออกมาก ก.พ. : 31.64% , มี.ค. : 41.14%)				
แหล่งผลิตสำคัญ	เชียงใหม่ (69.99%) เชียงราย (22.07%) นครสวรรค์ (4.26%) กาญจนบุรี (2.40%)				
พื้นที่ปลูก (ไร่)	8,800	9,118	7,955	9,640	21.18
ผลผลิต/ไร่ (กก.)	3,954	3,675	3,553	3,420	-3.74
จำนวนเกษตรกร (ครัวเรือน)	3,901	3,827	3,618	na	
การใช้ (ตัน)	76,614	75,701	na	na	
นำเข้า (หอมสด พิกัด 0703 10)					
	ปี 2564	ปี 2565	ปี 2566	ปี 2567	
- ปริมาณ (ตัน)	44,654	48,314	88,802	6,587	ม.ค.
- มูลค่า (ล้านบาท)	532.66	596.68	717.66	39.24	
ส่งออก (หอมสด พิกัด 0703 10)					
- ปริมาณ (ตัน)	3,972	7,614	1,819	286	ม.ค.
- มูลค่า (ล้านบาท)	53.69	122.46	34.01	9.33	
ประเทศที่ส่งออก ปี66	ไต้หวัน (54%) ญี่ปุ่น (22%) เมียนมาร์ (14%)				
ประเทศที่ไทยนำเข้า ปี66	จีน (76%) ออสเตรเลีย (12%) อินเดีย (6%)				
การจับกุมการลักลอบนำเข้า					
- จำนวน (ราย)	130	125	46	4	ม.ค.
- ปริมาณ (ตัน)	136.58	52.72	87.60	10.22	
- มูลค่า (ล้านบาท)	4.16	2.05	1.50	0.45	
ราคา (บาท/กก.)					
	สัปดาห์นี้	สัปดาห์ก่อน		เพิ่ม/ลด	
เบอร์ 1	11.60	11.60		-	
ราคาขายส่ง-ขายปลีกตลาด กทม. เบอร์ 0-1					
ขายส่ง - หอมภาคเหนือ	-	-		-	
ขายส่ง - หอมห้องเย็น	32.50	32.50		-	
ขายปลีก-หอมภาคเหนือ	-	-		-	
ขายปลีก-หอมห้องเย็น	45.00	45.00		-	
สถานการณ์					
ผลผลิตออกสู่ตลาดมากขึ้น ส่วนความต้องการจากตลาดปลายทางทรงตัวต่อเนื่อง โดยราคาหอมหัวใหญ่ที่เกษตรกรขายได้ เบอร์ 0-1 เฉลี่ยทั้งประเทศ (สศก.) กก.ละ 11.60 บาท ทรงตัวเท่ากับสัปดาห์ที่ผ่านมา สำหรับราคา เบอร์ 1 ในพื้นที่เชียงใหม่และนครสวรรค์ทรงตัวที่ กก.ละ 13-15 บาท (ตามคุณภาพ) ปัจจุบันมีหอมหัวใหญ่นำเข้าจากต่างประเทศเข้ามาจำหน่ายแข่งขันด้วย					

1. การนำเข้าตามพันธกรณีระหว่างประเทศ

- WTO มติ ครม. (29 ธ.ค.63) เห็นชอบเปิดตลาดหอมหัวใหญ่ ปี 2564-2566 ตามข้อผูกพัน WTO สำหรับหอมหัวใหญ่ ในโควตา (หอมผง/ไม่ผง) 764 ตัน ภาษี 27% นอกโควตา 142% เมล็ดพันธุ์ ในโควตา 3.15 ตัน ภาษี 30% (เก็บจริง 0) นอกโควตา ภาษี 218% โดยให้ขุมนุสสหกรณ์หอมหัวใหญ่แห่งประเทศไทย จำกัด เป็นผู้บริหารจัดการนำเข้า ภายใต้การกำกับดูแลของคณะกรรมการจัดการการผลิตและการตลาดกระเทียมฯ
- AFTA ตั้งแต่ 1 มี.ค.53 ภาษ้นำเข้าทั้งหอมหัวใหญ่และเมล็ดพันธุ์ลดจาก ร้อยละ 5 เหลือ 0 ไม่จำกัดปริมาณนำเข้า โดยกำหนดหลักเกณฑ์การออกหนังสือรับรองและเงื่อนไขการนำเข้า (1) เป็นนิติบุคคลที่ขึ้นทะเบียนเป็นผู้นำเข้าหอมหัวใหญ่และเมล็ดพันธุ์หอมหัวใหญ่ไว้กับ คต. เป็นรายปี (2) ให้นำเข้าเฉพาะกรณีใช้ในกิจการตนเองในปริมาณที่ไม่เกินปริมาณที่ระบุไว้ในแผนการนำเข้า (3) ต้องนำเข้าช่วงเดือน ส.ค.-ต.ค. ของแต่ละปี และ (4) ให้นำเข้าทางด่านศุลกากรที่มีด่านตรวจพืชและด่านอาหารและยาหรือมีเจ้าหน้าที่ที่มีอำนาจของด่านดังกล่าวปฏิบัติหน้าที่

2. การบริหารจัดการ

- กำหนดให้หอมหัวใหญ่เป็นสินค้าควบคุม โดยคณะกรรมการกลางว่าด้วยราคาสินค้าและบริการ (กกร.) ได้ออกประกาศ (1 ก.ค. 66) ควบคุมการขนย้ายหอมหัวใหญ่ที่นำเข้าจากต่างประเทศ ปี 2566 ตั้งแต่ 400 กก.ขึ้นไป โดยทางบกหรือทางทะเล เข้าหรือออกจากจังหวัดที่กำหนด 52 จังหวัด ต้องขออนุญาตขนย้าย
- เข้มงวดตรวจสอบการลักลอบนำเข้าร่วมกับหน่วยงานที่เกี่ยวข้อง โดยเฉพาะในช่วงผลผลิตออกสู่ตลาด
- มติคณะอนุกรรมการจัดการการผลิตและการตลาดกระเทียม หอมแดง หอมหัวใหญ่ และมันฝรั่ง
 - กรมศุลกากรและกรมวิชาการเกษตรติดตาม ตรวจสอบ และเข้มงวดการลักลอบนำเข้า การประเมินราคาและการตรวจปล่อยสินค้า รวมทั้งให้นำแบบขออนุญาตขนย้ายตามประกาศ กกร. เป็นเอกสารประกอบการตรวจปล่อยสินค้าออกจากด่านฯ
 - กรมส่งเสริมสหกรณ์และกระทรวงพาณิชย์ ช่วยระบายนุสสหกรณ์นอกแหล่งผลิต
- เชื่อมโยงการซื้อขายระหว่างผู้ประกอบการ ผู้รวบรวมส่งห้างค้าปลีก-ค้าส่งกับกลุ่มเกษตรกร โดยใช้สัญญาข้อตกลงมาตรฐานของกรมการค้าภายใน
- โครงการบริหารจัดการการตลาดพืชหัว ปี 2567 เป้าหมาย 26,000 ตัน วงเงิน 78,537,500 บาท (กระเทียม 10,000 ตัน หอมหัวใหญ่ 10,000 ตัน หอมแดง 6,000 ตัน)

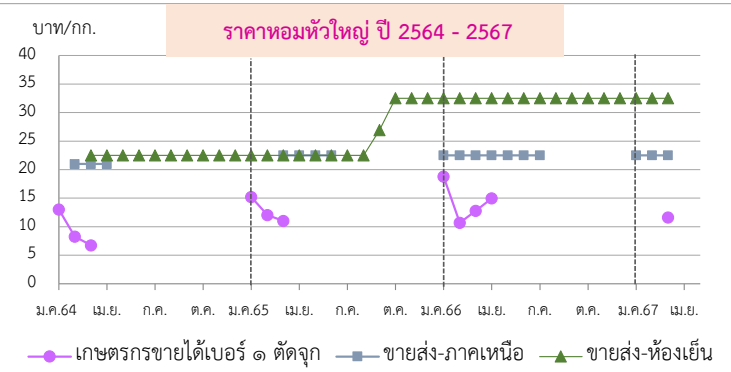

กราฟแสดงราคาหอมหัวใหญ่ ปี 2564 - 2567 (บาท/กก.)

ข้อมูลราคา (บาท/กก.):

ปี/เดือน	เบอร์ 1	ขายส่ง-ภาคเหนือ	ขายส่ง-ห้องเย็น
ม.ค.64	11.60	21.00	22.50
เม.ย. 64	11.60	21.00	22.50
ก.ค. 64	11.60	21.00	22.50
ต.ค. 64	11.60	21.00	22.50
ม.ค.65	11.60	21.00	22.50
เม.ย. 65	11.60	21.00	22.50
ก.ค. 65	11.60	21.00	22.50
ต.ค. 65	11.60	21.00	22.50
ม.ค.66	11.60	21.00	22.50
เม.ย. 66	11.60	21.00	22.50
ก.ค. 66	11.60	21.00	22.50
ต.ค. 66	11.60	21.00	22.50
ม.ค.67	11.60	21.00	22.50
เม.ย. 67	11.60	21.00	22.50

*สำนักงานเศรษฐกิจการเกษตรคาดการณ์ พ.ค.66 เปลี่ยนจากหอมฯ สั้นป่าตองเป็นหอมภาคเหนือ และหอมฟางเป็นหอมห้องเย็นตามฝ่ายสืบ กองส่งเสริมการค้าสินค้าเกษตร 2 กรมการค้าภายใน

กาแฟ

ประจำสัปดาห์ที่ 3 ของเดือนมีนาคม 2567 (18 - 22 มี.ค. 67)

รายการ/ปี	2563/64	2564/65	2565/66	2566/67(f)	% Δ
ผลผลิตไทย (ตัน)	21,775	18,689	16,575	14,713	-11.23
- พันธุ์อาราบิก้า (60%)	9,087	9,135	7,991	8,820	10.37
- พันธุ์โรบัสต้า (40%)	12,688	9,554	8,584	5,893	-31.35
การใช้ของไทย (ล้านตัน)	0.094	0.096	0.093	N.A.	-
ช่วงออกสู่ตลาด	ต.ค. - พ.ค. ออกมา จ.ค. = 22.98% ม.ค. = 40.86%				
แหล่งผลิตโรบัสต้า	ภาคใต้ของไทย : ชุมพร (57.69%) ระนอง (16.39%)				
แหล่งผลิตอาราบิก้า	ภาคเหนือของไทย : เชียงใหม่ (39.37%) เชียงราย (32.90%)				
เนื้อที่ให้ผล (ไร่)	228,705	202,812	204,211	189,644	-7.13
ผลผลิตต่อไร่ (กก.)	95	92	81	78	-3.70
จำนวนเกษตรกร (ครัวเรือน)	30,969	28,535	27,836	N.A.	-
	2563	2564	2565	2566	
สต็อกโลกต้นปี (ล้านตัน)	2.29	1.97	1.66	1.59	-4.22
ผลผลิตโลก (ล้านตัน)	10.60	9.91	9.87	10.29	4.26
- พันธุ์อาราบิก้า (55%)	6.12	5.23	5.27	5.84	10.82
- พันธุ์โรบัสต้า (45%)	4.47	4.68	4.60	4.45	-3.26
การใช้ของโลก (ล้านตัน)	9.75	10.08	10.14	10.17	0.30
กรอบ WTO - เมล็ดกาแฟดิบ ในโควตา ปริมาณ 5.25 ตัน ภาษี 30% นอกโควตา 90%					
- ผลิตภัณฑ์กาแฟ ในโควตา ปริมาณ 134 ตัน ภาษี 40% นอกโควตา 49%					
กรอบ AFTA เมล็ดกาแฟดิบ ภาษี 5% เมล็ดกาแฟคั่ว ผลิตภัณฑ์กาแฟ ภาษี 0%					
การนำเข้า (เมล็ดกาแฟ)	2564	2565	2566	2567	
- ปริมาณ (ตัน)	58,609	61,982	62,171	3,626	ม.ค.
- มูลค่า (ล้านบาท)	3,607	5,424	6,529	377	
ประเทศที่ไทยนำเข้า (ปี 66) เวียดนาม (70%) อินโดนีเซีย (16%) ลาว (13%) อื่น ๆ (1%)					
การส่งออก (เมล็ดกาแฟ)					
- ปริมาณ (ตัน)	377	374	255	5	ม.ค.
- มูลค่า (ล้านบาท)	76	75	76	2	
ประเทศที่ไทยส่งออก (ปี 66) ญี่ปุ่น (32%) สหรัฐ (21%) เยอรมัน (11%) อื่นๆ (36%)					
ที่มา : (1) ผลผลิตโลก , การใช้ของโลก : USDA (2) ผลผลิตไทย, ต้นทุน,การใช้ของไทย : สศก.					
(3) นำเข้า - ส่งออก : กรมศุลกากร					

สถานการณ์
ผลผลิตกาแฟปี 66/67 ปริมาณลดลงเมื่อเทียบกับปีที่ผ่านมา และมีไม่เพียงพอต่อความต้องการในประเทศ ขณะนี้เกษตรกรได้เก็บเกี่ยวผลผลิตหมดแล้ว โดยโรงงานรับซื้ออยู่ที่ กก.ละ 127.75 บาท ซึ่งราคาอยู่ในเกณฑ์สูง

การเคลื่อนไหวของราคา (ราคาเฉลี่ย)

	สัปดาห์นี้	สัปดาห์ก่อน	% Δ
เกษตรกรขายได้ (สศก.)	(22 มี.ค.67)	(15 มี.ค.67)	-
- สารกาแฟคละ โรบัสต้า	-	126.00	-
- สารกาแฟ_อาราบิก้า	-	-	-

ตลาดโลก (ลอนดอน)

- เมล็ดกาแฟโรบัสต้า (ณ 20 มี.ค.67)	118.41	118.57	-0.13%
------------------------------------	--------	--------	--------

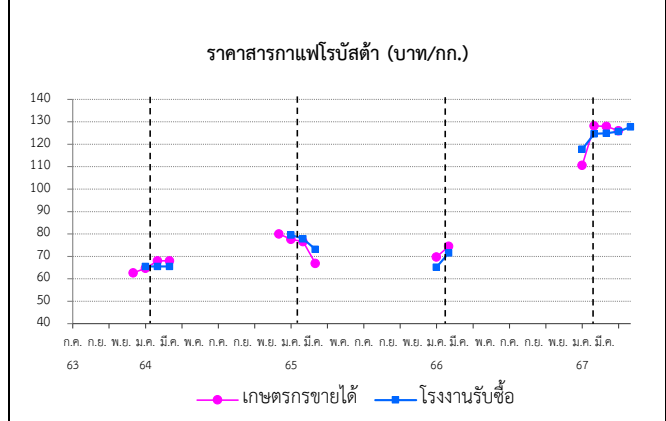

การเปิดตลาดสินค้ากาแฟตามข้อตกลงเขตการค้าเสรีอาเซียน (AFTA)
ภายใต้เงื่อนไขและการกำกับดูแลของคณะกรรมการพืชสวน ดังนี้

- ให้นำเข้าเมล็ดกาแฟเพื่อใช้เป็นวัตถุดิบในการแปรรูปเท่านั้น ห้ามจำหน่าย จ่าย โอนเป็นวัตถุดิบในประเทศ
- ช่วงเวลานำเข้า เดือน มี.ค.-ธ.ค. เพื่อใช้ในประเศและผลิตเป็นผลิตภัณฑ์ เพื่อส่งออก
- ผู้นำเข้าต้องมีประวัติการรับซื้อภายในประเศย้อนหลัง มีเอกสารแสดงการเป็นโรงงานแปรรูปเกี่ยวกับกาแฟ และมีส่วนสนับสนุนช่วยเหลือเกษตรกรชาวสวนกาแฟด้วย
- ให้ผู้ที่มีสิทธินำเข้าเมล็ดกาแฟรับซื้อเมล็ดกาแฟในประเทศในฤดูกาลถัดไป เป็นปริมาณไม่น้อยกว่าหรือเท่ากับปริมาณที่นำเข้าจริง หรือตามปริมาณเมล็ดกาแฟ ที่มีจริงในประเทศ โดยจะต้องรับซื้อตามราคาตลาดโลก หรือหากราคาตลาดโลกตกต่ำ ให้รับซื้อในราคาไม่น้อยกว่า 63 บาท/กก.
- การพิจารณาปริมาณการนำเข้าทั้งหมดจะพิจารณาเป็นรายปี ตามเงื่อนไขที่คณะทำงานพืชกาแฟกำหนด ก่อนเสนอคณะกรรมการพืชสวนพิจารณา ให้ความเห็นชอบต่อไป

ราคา (บาท/กก.)	ปี/เดือน	ม.ค.	ก.พ.	มี.ค.	เม.ย.	พ.ค.	มิ.ย.	ก.ค.	ส.ค.	ก.ย.	ต.ค.	พ.ย.	ธ.ค.	เฉลี่ย
เกษตรกรขายได้ สารกาแฟคละ (โรบัสต้า) (สศก.)	2564	64.66	67.96	68.00	-	-	-	-	-	-	-	-	80.00	68.37
	2565	77.56	76.58	66.83	-	-	-	-	-	-	-	-	66.75	72.97
	2566	69.71	74.52	-	-	-	-	-	-	-	-	-	-	72.57
	2567	110.66	128.17	127.00	(22 มี.ค.67)	-	-	-	-	-	-	-	-	121.94
โรงงานรับซื้อ จ.ชุมพร (กาแฟสาร) (เนสท์เล่)	2564	65.50	65.50	65.50	-	-	-	-	-	-	-	-	-	65.50
	2565	79.60	77.83	73.13	-	-	-	-	-	-	-	-	-	76.85
	2566	65.18	71.56	-	-	-	-	-	-	-	-	-	-	68.37
	2567	117.81	124.63	127.75	(22 มี.ค.67)	-	-	-	-	-	-	-	-	123.40
ตลาดโลก (ลอนดอน) (โรบัสต้า)	2564	40.52	41.53	43.33	44.05	47.44	51.61	57.89	62.27	69.41	71.86	74.24	78.78	56.91
	2565	75.39	73.29	71.22	71.10	71.71	72.98	72.06	78.47	82.47	77.66	67.18	65.52	73.25
	2566	64.09	71.05	71.77	81.44	87.08	93.71	89.13	87.77	89.16	86.61	88.85	97.12	83.98
	2567	107.99	112.72	118.41	(20 มี.ค.67)	-	-	-	-	-	-	-	-	113.04

สุกร

ประจำสัปดาห์ที่ 3 มี.ค. 67 (วันที่ 18 - 22 มี.ค. 67)

	2563	2564	2565	2566	2567	% Δ		
ผลผลิตไทย							• แนวทาง/มาตรการกำกับดูแล และแก้ไขปัญหา	
- สุกรมี่ชีวิต (ล้านตัว)	22.05	19.28	15.840	20.46	21.48	4.99%	- แนวทาง/มาตรการ - คน :	
- เนื้อสุกร (ล้านตัน)	1.65	1.45	1.19	1.69	1.77	4.73%	- (17-20 มี.ค.66) โครงการพาณิชย์ ลดราคาฯ ช่วยประชาชน LOT 23 เทศกาลตรุษจีน ปิกะตาย	
จำนวนเกษตรกร (ราย)	177,908	189,152	149,575	150,343			- (22 ต.ค.-20 ธ.ค.65) เพิ่มเดิมถึง 31 มี.ค. 66) โครงการ Mobile พาณิชย์ลดค่าครองชีพประชาชน	
ใช้ในประเทศ (ล้านตัว)	19.19	17.96	15.68	17.39			การวางแผนพาณิชย์...ลดราคาฯ ช่วยประชาชน สินค้าราคาประหยัด เนื้อหมู ไก่ ไข่ สินค้าอุปโภคบริโภค	
(คำนวณตามประจําหรือรักษาเสถียรภาพราคาสุกร 30.08.66)								จำหน่ายเนื้อแดงราคา กก.ละ 150 บาท
ส่งออก							- (3 มี.ค. 66) ประชุมหารือการแก้ไขปัญหาสุกรร่วมกับพจน.ทุกจังหวัด ในการกำกับดูแลราคาจำหน่ายปลีก	
- เนื้อสุกร (ตัน)	34,637	19,712	5,895	5,760			เนื้อสุกรให้สอดคล้องกับราคาสุกรมี่ชีวิตหน้าฟาร์ม	
มูลค่า (ล้านบาท)	4,966	2,894	1,351	1,137			- (8 มี.ค. 66) ประชุมหารือสถานการณ์ราคาสุกร ร่วมกับ ปศ. ส.หมู่ ห้าง broker มติให้ติดตามราคาขายปลีก	
- สุกรมี่ชีวิต (ตัว)	2,424,004	1,053,622	4,383	129,685			ให้สอดคล้องกับราคาสุกรมี่ชีวิต และแต่งตั้งคณะทำงานเฉพาะกิจติดตามสถานการณ์ราคาและปริมาณสุกร	
มูลค่า (ล้านบาท)	15,862	7,218	80	779			- (3 ก.ค. 66) ประชุมหารือแนวทางแก้ไขปัญหาสุกรร่วมกับ ส.หมู่ ทุกภาค	
ประเทศคู่ค้า	สุกรมี่ชีวิต (ปี 66) : พม่า (78%) ลาว (19%) กัมพูชา (3%)							- มาตรการกฎหมาย-กกร. (1 ก.ค. 65)
	เนื้อสุกร (ปี 65) : ญี่ปุ่น (42%) ออสเตรเลีย (41%) กัมพูชา (12%) พม่า (3%) ลาว (2%)							• กำหนดให้ผู้ครอบครอง สุกรมี่ชีวิต 500 ตัวขึ้นไป สำหรับซากสุกร 5,000 กก. ขึ้นไป
นำเข้า							1. ให้แจ้งปริมาณการเลี้ยง/ซื้อ/จำหน่าย/ส่งออก/คงเหลือ ราคา สถานที่เก็บ/เลี้ยง ภายในวันที่ 10 มี.ค. 65	
- เนื้อสุกร (ตัน)	1,801	348	405	254			2. จัดทำบัญชีคุมแสดงปริมาณการเลี้ยง/ซื้อ/จำหน่าย/คงเหลือ ราคาซื้อ/จำหน่าย ชื่อ/ที่อยู่ผู้ซื้อ-ผู้ขาย	
มูลค่า (ล้านบาท)	287	102	112	83			เป็นรายวันไว้ ณ สถานประกอบการ โดยจัดทำให้แล้วเสร็จ ภายใน 3 วัน	
มูลค่าผลผลิต (ล้านบาท)	167,300	139,107	157,921	155,392	12,621		• กลไกคณะกรรมการนโยบายพัฒนาสุกรและผลิตภัณฑ์	
แหล่งผลผลิตสำคัญ	1.ราชบุรี (16.36%) 2.สุพรรณบุรี (4.50%) 3.ชลบุรี (3.99%)							โดยมี รว.ภช. เป็นประธาน อ.ค.น. เป็นกรรมการ ปศ. เป็นเลขานุการ
	4.ลพบุรี (3.92%) 5.พัทลุง (3.84%)							- คณะอนุกรรมการวิเคราะห์การผลิตและการตลาดสุกร (22 ส.ค. 66) พิจารณาบททวนประสิทธิภาพการผลิต
ที่มา	(1) ผลผลิตไทย/ใช้ในประเท : กรมปศุสัตว์ (2) นำเข้า - ส่งออก : กรมศุลกากร							- จากเดิม 19.63 ล้านตัว เป็น 22.12 ล้านตัว
	(3) ต้นทุนการผลิต / แหล่งผลผลิตสำคัญ : สศก.							- ประชุมหารือเสถียรภาพราคาสุกร (30.08.66) ร่วมกับ ปศ. ผู้ผลิตรายใหญ่ 20 ราย ร่วมพิจารณามาตรการ
	(4) มูลค่าผลผลิต : ปริมาณผลผลิต x ราคาเฉลี่ยรายปี							จัดการปริมาณผลผลิตสุกรที่ออกสู่ตลาดมากกว่าความต้องการวันละ 6,000 ตัว โดยมีมาตรการ 3 แนวทาง
								- 1) ลดจำนวนลูกสุกร 2) ขยายช่องทาง/อำนวยความสะดวกในการส่งออก 3) ความร่วมมือปลดแม่พันธุ์สุกร
								(30.1.67) มติ pig board เห็นชอบหลักการโครงการรักษาเสถียรภาพราคาสุกร

สถานการณ์
- ปริมาณผลผลิตออกสู่ตลาดเพียงพอกับความต้องการบริโภค ภาวะการค้าและความต้องการบริโภคทรงตัวส่งผลให้ราคาสุกรมี่ชีวิตและราคาขายปลีกเนื้อแดง (ไม่ตัดแต่ง) เท่ากับจากสัปดาห์ก่อน
แนวโน้ม
- คาดว่า ปริมาณผลผลิตเพียงพอกับความต้องการบริโภคของตลาดในประเทศ ราคาสุกรมี่ชีวิตหน้าฟาร์มและราคาขายปลีกเนื้อสุกร มีแนวโน้มทรงตัว

ความเคลื่อนไหวของราคา

ราคาสุกร ณ ตลาด กทม. (บาท/กก.)	สัปดาห์นี้	สัปดาห์ก่อน	เพิ่ม/ลด	%
- สุกรมี่ชีวิตหน้าฟาร์ม	59.50	59.50	0.0	0.0
- ส่งสุกรชำแหละ (ผ่าซีก)	78.50	78.50	0.0	0.0
- ขายปลีกเนื้อสุกร (ไม่ตัดแต่ง)	115.00	115.00	0.0	0.0
- ขายปลีกเนื้อสุกร (ตัดแต่ง)	135.00	135.00	0.0	0.0

ราคาสุกรมี่ชีวิตหน้าฟาร์มและราคาขายปลีกเนื้อสุกร (ไม่ตัดแต่ง) (บาท/กก.)

ราคา (บาท/กก.)	ปี	ม.ค.	ก.พ.	มี.ค.	เม.ย.	พ.ค.	มิ.ย.	ก.ค.	ส.ค.	ก.ย.	ต.ค.	พ.ย.	ธ.ค.	เฉลี่ย
สุกรมี่ชีวิตหน้าฟาร์ม (คน.)	2563	74.86	70.45	71.50	67.60	71.28	74.45	79.82	79.50	79.50	78.10	75.08	73.50	74.64
	2564	79.20	77.06	80.63	81.50	77.39	76.93	76.20	74.93	68.26	72.61	78.59	84.20	77.29
	2565	107.30	92.50	87.11	94.74	100.82	101.50	101.50	103.05	103.50	102.66	102.97	98.50	99.68
	2566	98.74	88.60	83.86	84.38	76.10	76.74	69.71	68.00	67.02	61.08	67.95	69.28	75.96
	2567	69.95	67.20	59.50										65.55
														(22 มี.ค.67)
ขายปลีกเนื้อแดง (ไม่ตัดแต่ง)	2563	146.14	142.50	137.50	135.12	137.50	142.02	151.45	147.50	147.50	144.00	136.45	134.25	141.83
ตลาด กทม. (คน.)	2564	141.75	136.39	141.41	142.50	136.94	132.50	129.25	126.07	118.64	124.87	137.50	148.50	134.69
	2565	195.50	164.87	159.24	171.32	185.39	187.50	187.50	191.36	192.27	185.56	190.66	180.39	182.63
	2566	177.02	164.00	160.45	160.00	144.00	145.60	128.03	133.75	131.31	123.82	133.64	136.94	144.88
	2567	137.50	131.75	115.00										128.08
														(22 มี.ค.67)

ไก่เนื้อ

ประจำสัปดาห์ที่ 3 ของเดือนมีนาคม (วันที่ 18-22 มี.ค. 67)

	2562	2563	2564	2565	2566	2567	% Δ
ผลผลิต					(คาดการณ์)	(คาดการณ์)	
- ไก่มีชีวิต (ล้านตัว)	1,713	1,758	1,754	1,928	1,988	2,008	1.00
- เนื้อไก่ (ล้านตัน)	2.91	2.99	3.10	3.27	3.38	3.37	-0.30
จำนวนเกษตรกร (ราย)	32,631	31,344	31,723	31,117	31,942	29,286	-8.32
บริโภคในประเทศ (ล้านตัน)	2.01	2.10	2.19	2.26	2.29	2.19	-4.58
ส่งออก							
- ปริมาณ (ตัน)	902,483	895,394	913,053	1,011,278	1,083,051	94,398	(ม.ค.67)
- มูลค่า (ล้านบาท)	105,029	103,892	102,542	141,968	140,770	11,851	
ประเทศคู่ค้า : ญี่ปุ่น (44%) อังกฤษ (17%) จีน(8%) สหภาพยุโรป (9%)							
ประเทศคู่แข่ง : บราซิล สหรัฐอเมริกา สหภาพยุโรป							
นำเข้า							
- ปริมาณ (ตัน)	698	1,030	187	87	1,130	92	(ม.ค. 67)
- มูลค่า (ล้านบาท)	30	36	12	14	165	17	
แหล่งผลิตสำคัญ	1.ลพบุรี (16.86%) 2.กาญจนบุรี (10.76%) 3.ชลบุรี (9.87%) 4.นครราชสีมา (7.81%) 5.ปราจีนบุรี (9.04%)						
ที่มา	(1) ผลผลิตไทย/ใช้ในประเทศ : กรมปศุสัตว์ (2) นำเข้า-ส่งออก : กรมศุลกากร (3) ต้นทุนการผลิต / แหล่งผลิตสำคัญ : ปศ (4) มูลค่าผลผลิต : ปริมาณผลผลิต x ราคาเฉลี่ยรายปี						

แนวทาง/มาตรการกำกับดูแล และแก้ไขปัญหา

แนวทาง/มาตรการ - คน :

- (31 พ.ค. และ 14 มิ.ย. 65) คนประชุมหารือกับสมาคมผู้ผลิตไก่เพื่อส่งออกไทย และผู้ประกอบการรายใหญ่ ขอตรึงราคาขึ้นส่วนไก่หน้าโรงเชือดให้สอดคล้องกับต้นทุนการผลิต รวมทั้งให้เร่งกำกับการผลิตให้เพียงพอต่อความต้องการไม่ให้ขาดแคลน

- (5 ก.ค. 65) คนประชุมหารือกับสมาคมผู้ผลิตไก่เพื่อส่งออกไทย และผู้ประกอบการรายใหญ่ ขอตรึงราคาไก่เนื้อ ไม่ให้เกินราคาโครงสร้าง

มาตรการกฎหมาย - กรร :

- กำหนดให้ไก่ เนื้อไก่ เป็นสินค้าควบคุม (ประกาศ กกร. ฉ. 1 ลว. 16 ม.ค. 67)
- กำหนดให้ผู้เลี้ยง (100,000 ตัว ขึ้นไป) และโรงชำแหละ (กำลังการผลิตวันละ 4,000 ตัว ขึ้นไป) แจ้งปริมาณผลิต-จำหน่าย ราคา สถานที่เลี้ยง/สถานที่เก็บ (ประกาศ กกร. ฉ. 7 ลว. 23 ม.ค. 67)

ความเคลื่อนไหวของราคา

ราคาเฉลี่ยไก่เนื้อ	วันนี้	สัปดาห์ก่อน	เพิ่ม/ลด
ณ ตลาด กทม. (บาท/กก.)	(22 มี.ค. 67)	(15 มี.ค. 67)	(บาท/กก) %
- ขายส่ง ไก่มีชีวิตหน้าฟาร์ม	43.50	42.50	1.00 2.35
- ขายปลีก ไก่สดทั้งตัว (รวมเครื่องใน)	72.50	72.50	- -
- ขายปลีก เนื้อไก่เนื้อ สะโพก	85.00	85.00	- -

ราคาไก่มีชีวิตหน้าฟาร์ม กทม. และราคาขายปลีกไก่สดทั้งตัว รวมเครื่องใน (บาท/กก.)

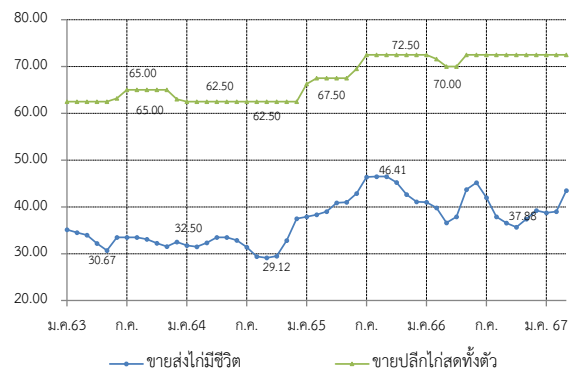

สถานการณ์	- ปริมาณผลผลิตออกสู่ตลาดอย่างต่อเนื่องใกล้เคียงกับความต้องการบริโภค - ราคาไก่มีชีวิตหน้าฟาร์ม ปรับเพิ่มขึ้นจากสัปดาห์ก่อน เฉลี่ยอยู่ที่ 43.50 บ./กก. ราคาจำหน่ายปลีกไก่สดทั้งตัว (รวมเครื่องใน) และราคาจำหน่ายปลีกขึ้นส่วนไก่ส่วนใหญ่ ทรงตัวจากสัปดาห์ก่อน ทั้งนี้ มีขี้นส่วนนอก ที่ราคาปรับเพิ่มขึ้นจากสัปดาห์ก่อน
แนวโน้ม	- คาดว่าแนวโน้มราคาไก่มีชีวิตหน้าฟาร์มและราคาจำหน่ายปลีกขึ้นส่วนไก่ อาจทรงตัวหรือปรับเพิ่มขึ้นเล็กน้อย เนื่องจากปริมาณผลผลิตจะออกสู่ตลาดลดลงจากการชะลอการนำเข้าเลี้ยงของเกษตรกรในช่วงก่อนหน้า ในขณะที่การส่งออกเพิ่มขึ้น ประกอบกับความต้องการบริโภคในประเทศยังมีอยู่อย่างต่อเนื่อง

ราคา (บาท / กก.)	ปี	ม.ค.	ก.พ.	มี.ค.	เม.ย.	พ.ค.	มิ.ย.	ก.ค.	ส.ค.	ก.ย.	ต.ค.	พ.ย.	ธ.ค.	เฉลี่ย
ขายส่งไก่มีชีวิต	2563	35.14	34.50	34.00	32.21	30.67	33.50	33.50	33.50	33.10	32.25	31.55	32.50	33.04
หน้าฟาร์ม กทม. (คน.)	2564	31.75	31.50	32.24	33.50	33.50	32.88	31.45	29.41	29.12	29.50	32.84	37.50	32.10
	2565	37.88	38.32	39.00	40.88	41.00	42.86	46.41	46.50	46.50	45.22	42.66	41.11	42.36
	2566	41.00	39.80	36.59	37.88	43.70	45.17	42.00	37.88	36.57	35.65	37.41	39.25	39.41
	2567	38.75	39.00	43.50										40.42
				(22 มี.ค. 67)										
ขายปลีกไก่สดทั้งตัว	2563	62.50	62.50	62.50	62.50	62.50	63.21	65.00	65.00	65.00	65.00	65.00	63.00	63.64
รวมเครื่องใน ตลาด กทม. (คน.)	2564	62.50	62.50	62.50	62.50	62.50	62.50	62.50	62.50	62.50	62.50	62.50	62.50	62.50
	2565	66.25	67.50	67.50	67.50	67.50	69.52	72.50	72.50	72.50	72.50	72.50	72.50	70.06
	2566	72.50	71.63	70.00	70.00	72.50	72.50	72.50	72.50	72.50	72.50	72.50	72.50	72.01
	2567	72.50	72.50	72.50										72.50
				(22 มี.ค. 67)										
ขายปลีกเนื้อติดสะโพก	2563	65.23	62.50	62.50	62.50	62.50	62.50	62.50	62.50	62.50	60.92	59.50		62.35
ตลาด กทม. (คน.)	2564	62.50	62.50	62.50	62.50	62.50	64.64	65.38	64.64	61.31	62.50	65.80	67.50	63.69
	2565	71.75	72.63	75.00	76.47	77.50	84.17	91.56	87.27	85.00	85.00	81.97		81.11
	2566	79.76	75.50	75.00	80.31	87.50	87.50	86.32	84.63	81.90	80.00	82.50	82.50	81.95
	2567	82.50	82.50	85.00										83.33
				(22 มี.ค. 67)										

ไข่ไก่

ประจำสัปดาห์ที่ 3 ของเดือนมีนาคม (วันที่ 18 - 22 มี.ค. 67)

	2563	2564	2565	2566	2567	% Δ	มาตรการ	
ผลผลิต				(f)	(f)			
- แม่ไก่ยืนกรง (ล้านตัว)	49.78	50.91	51.47	52.40	51.68	-1.4%	- ประสาน สพช. ติดตามสถานการณ์ราคาและพฤติกรรมกรงจำหน่ายไข่ไก่ที่เข้าข่ายความผิดตามกฎหมาย เช่น จำหน่ายราคาสูงต่ำเกินสมควร และการกักตุนสินค้า	
- ปริมาณไข่ไก่ (ล้านฟอง)	15,081	15,421	15,593	15,876	15,700	-1.1%	- กำกับดูแลการค้าปลีก ติดตามภาวะการค้าปลีกและราคาขายปลีกในตลาดสดให้สอดคล้องกับราคาผลผลิตหน้าฟาร์ม รวมทั้งตรวจสอบกำกับดูแลด้านเครื่องชั่งและการปิดป้ายแสดงราคา	
จำนวนเกษตรกร (ราย)	135,588	145,237	151,325	148,367	148,367	-	- ขอความร่วมมือผู้ประกอบการรายใหญ่ตรงราคาจำหน่ายไข่ไก่คณะหน้าฟาร์มให้เหมาะสม	
ใช้ในประเทศ (ล้านฟอง)	14,860	15,160	15,301	15,435	15,229	-1.3%	- เชื่อมโยงจำหน่ายไข่ไก่ ผ่านจุดจำหน่ายธงฟ้า และรถ Mobile	
ส่งออก							- เชื่อมโยงจำหน่ายไข่ไก่ “พาณิชย์ช่วยเหลือการค้าของชีพ จำหน่ายไข่ไก่ราคาประหยัด” (14 ก.ย.-27 ต.ค. 66)	
- ปริมาณ (ล้านฟอง)	221	261	292	441			- โครงการชดเชยดอกเบี้ยเพื่อเสริมสภาพคล่องให้แก่เกษตรกรผู้เลี้ยงไข่ไก่ ปี 2566	
- มูลค่า (ล้านบาท)	656	801	1,162	1,955			- การดำเนินมาตรการลดไข่ไก่ในระบบ ของ ปช. ดังนี้	
ประเทศคู่ค้า : ยี่งอง (35%) สิงคโปร์ (46%) อื่นๆ 19%								- ขอความร่วมมือผู้ประกอบการรายใหญ่ ผลักดันการส่งออกหรือปลดไข่ไก่ยืนกรงก่อนกำหนด รวมจำนวน 65 ล้านฟอง ระหว่างเดือน มี.ค. - เม.ย. 66
นำเข้า							- ขอความร่วมมือผู้ประกอบการไข่ไก่พันธุ์ (PS) ร่วมกันส่งออกหรือปลดไข่ไก่ยืนกรงก่อนกำหนด รวมจำนวน 78 ล้านฟอง ระหว่างเดือน ก.ย. - ธ.ค. 66	
- ปริมาณ (ล้านฟอง)	-	-	-	-	-		- ขอความร่วมมือผู้เลี้ยงไข่ไก่ปลดไข่ไก่ยืนกรงตามอายุที่เหมาะสม จนถึงสิ้นเดือน ธ.ค. 66	
- มูลค่า (ล้านบาท)	-	-	-	-	-		การดำเนินงานของ Egg Board 7 ธ.ค. 66	
แหล่งผลิตสำคัญ 1.ฉะเชิงเทรา (14%) 2.นครนายก (10%) 3.ชลบุรี (11%)								- ใ้ติดตามการนำเข้าเลี้ยงปู่ย่าพันธุ์ไข่ไก่ (GP) และแม่พันธุ์ไข่ไก่ (PS) ปี 2566 ดังนี้
4.นครปฐม (7%) 5.อยุธยา (6%)								1. แผนการเลี้ยง GP จำนวน 3,800 ตัว
ที่มา (1) ผลผลิตไทย/ใช้ในประเทศ : กรมปศุสัตว์ (2) นำเข้า - ส่งออก : กรมศุลกากร								2. แผนการเลี้ยง PS จำนวน 440,000 ตัว
(3) ต้นทุนการผลิต / แหล่งผลิตสำคัญ : สศก.								กรมปศุสัตว์ เป็นผู้จัดสรรโควตาให้แก่ผู้ประกอบการไข่ไก่พันธุ์ 16 บริษัท (โควตาแต่ละบริษัทเท่าเดิมกับ ปี
(4) มูลค่าผลผลิต : ปริมาณผลผลิต x ราคาเฉลี่ยรายปี								

สถานการณ์
- ปริมาณผลผลิตออกสู่ตลาดอย่างต่อเนื่อง เพียงพอต่อความต้องการบริโภคของประชาชน โดย ปช.ประมาณการแม่ไก่ยืนกรง ก.พ. ≈ 52.83 ล้านตัว
คิดเป็นไข่ไก่ ≈ 43.85 ล้านฟอง/วัน มากกว่าความต้องการปกติ ≈ 1.26 ล้านฟอง
บริโภคต่อวัน 42.59 ล้านฟอง (บริโภคภายในประเทศ 41.50 ล้านฟอง/วัน ส่งออก 1.09 ล้านฟอง)
- ราคาไข่ไก่คณะหน้าฟาร์มทรงตัวเท่ากับสัปดาห์ก่อนอยู่ที่ ฟองละ 3.40 บาท
ราคาขายปลีกเบอร์ 3 ตลาดสดเขตกรุงเทพฯ เฉลี่ยฟองละ 3.90 บาท
ราคาขายปลีกเบอร์ 3 ทั่วประเทศ เฉลี่ยฟองละ 3.77 บาท
- ภาวะการค้าและความต้องการบริโภคทรงตัว
แนวโน้ม
- ราคาไข่ไก่มีแนวโน้มทรงตัว เนื่องจากมีปริมาณผลผลิตออกสู่ตลาดอย่างต่อเนื่อง
ในขณะที่ภาวะการค้าและความต้องการบริโภคทรงตัว

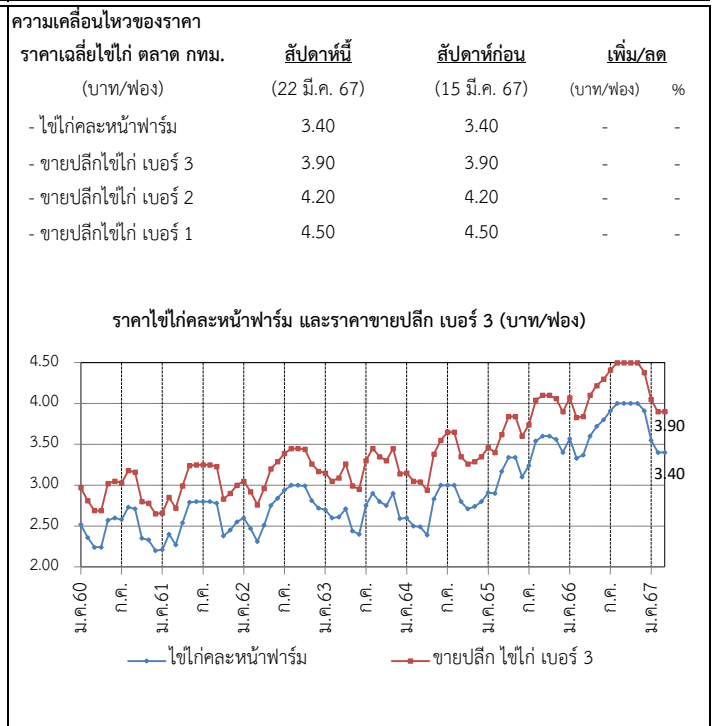

ราคา (บาท/ฟอง)	ปี	ม.ค.	ก.พ.	มี.ค.	เม.ย.	พ.ค.	มิ.ย.	ก.ค.	ส.ค.	ก.ย.	ต.ค.	พ.ย.	ธ.ค.	เฉลี่ย
ไข่ไก่คณะหน้าฟาร์ม (คน.)	2561	2.21	2.40	2.27	2.54	2.79	2.80	2.80	2.80	2.78	2.38	2.45	2.55	2.56
	2562	2.60	2.47	2.31	2.51	2.75	2.84	2.94	3.00	3.00	2.99	2.81	2.72	2.75
	2563	2.70	2.60	2.61	2.71	2.44	2.40	2.75	2.90	2.80	2.75	2.90	2.59	2.68
	2564	2.60	2.50	2.49	2.39	2.83	3.00	3.00	3.00	2.95	2.71	2.74	2.80	2.75
	2565	2.91	2.90	3.17	3.34	3.34	3.13	3.24	3.54	3.60	3.60	3.56	3.40	3.31
	2566	3.57	3.33	3.37	3.60	3.72	3.80	3.91	4.00	4.00	4.00	4.00	3.91	3.77
	2567	3.55	3.40	3.40										
ขายปลีกไข่ไก่ เบอร์ 3 ตลาด กทม. (คน.)	2561	2.66	2.85	2.72	2.99	3.24	3.25	3.25	3.25	3.23	2.83	2.90	3.00	3.01
	2562	3.05	2.92	2.76	2.96	3.20	3.29	3.39	3.15	3.45	3.44	3.26	3.15	3.17
	2563	3.15	3.05	3.09	3.26	2.99	2.95	3.30	3.45	3.35	3.30	3.45	3.14	3.21
	2564	3.14	3.05	3.04	2.94	3.38	3.55	3.55	3.65	3.51	3.26	3.29	3.35	3.31
	2565	3.46	3.40	3.62	3.84	3.84	3.63	3.74	4.04	4.10	4.10	4.06	3.90	3.81
	2566	4.07	3.83	3.87	4.10	4.22	4.30	4.41	4.50	4.50	4.50	4.50	4.38	4.27
	2567	4.05	3.90	3.90										

กุ้งขาวแวนนาไม

ประจำสัปดาห์ที่ 3 ของเดือนมีนาคม 2567 (วันที่ 18-22 มี.ค. 67)

	2562	2563	2564	2565	2566	
ผลผลิต (ตัน)	317,839	288,765	254,824	239,343	256,822	ความเคลื่อนไหวของราคา
- กุ้งขาวแวนนาไม (ตัน)	304,033	245,644	241,695	225,065	226,700	ราคากุ้งขาว ณ ตลาดทะเลไทย
- กุ้งดำ (ตัน)	13,806	11,618	13,129	14,278	15,352	(บาท/กก.)
การส่งออก (กุ้งแช่เย็นแช่แข็ง, กุ้งเป็น, กุ้งแปรรูป)						สัปดาห์นี้
- ปริมาณ (ตัน)	175,195	149,485	153,171	147,451	131,410	(22 มี.ค. 67)
แช่เย็นแช่แข็ง (ตัน)	-	-	77,865	66,195	55,634	สัปดาห์ที่แล้ว
แปรรูป (ตัน)	-	-	75,291	75,978	71,393	(15 มี.ค. 67)
มีชีวิต-ห้ำหั่น (ตัน)	-	-	15	5,278	4,382	เพิ่ม/ลด
- มูลค่า (ล้านบาท)	51,331	44,463	49,264	52,413	44,833	(บาท/กก.)
การนำเข้า (กุ้งแช่เย็นแช่แข็ง, กุ้งเป็น, กุ้งแปรรูป)						(%)
- ปริมาณ (ตัน)	28,270	25,061	42,565	29,609	27,063	ขนาด - 40 ตัว/กก.
- มูลค่า (ล้านบาท)	3,859	3,125	5,880	5,491	5,247	- 50 ตัว/กก.
						- 60 ตัว/กก.
						- 70 ตัว/กก.
						- 80 ตัว/กก.
						- 90 ตัว/กก.
						- 100 ตัว/กก.

ราคากุ้งขาวแวนนาไม ขนาด 70 ตัว/กก. (บาท/กก.)

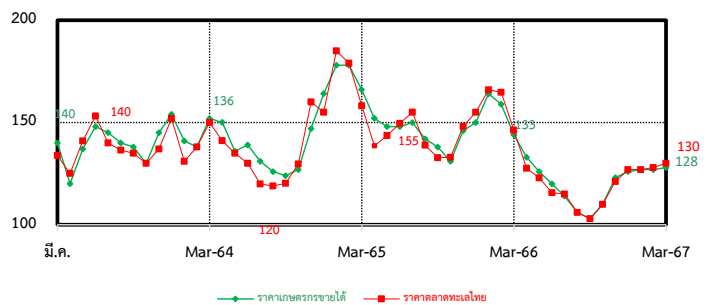

แหล่งผลิตสำคัญ 1. สุราษฎร์ธานี (16 %) 2. ฉะเชิงเทรา (9 %) 3. ตรัง (8%)
ประเทศคู่ค้า 1. ญี่ปุ่น (27 %) 2. สหรัฐอเมริกา (25 %) 3. จีน (16%)
แหล่งนำเข้า 1. เอกวาดอร์ (27 %) 2. มาเลเซีย (19 %) 3. อาเจนติน่า (15%)
ที่มา (1) ผลผลิต : กรมประมง (2) ส่งออก - นำเข้า : กรมศุลกากร

<p>สถานการณ์</p> <ul style="list-style-type: none"> - ราคากุ้งขาวขนาด 90-100 ตัว/กก. ราคาตกลงจากสัปดาห์ก่อน 5 บ./กก. - ปริมาณผลผลิตออกสู่ตลาดปกติ ขณะที่ความต้องการบริโภคในประเทศทรงตัว - การส่งออกยังคงชะลอตัวเนื่องจากคำสั่งซื้อลดลงจากประเทศคู่ค้าสำคัญ <p>แนวโน้ม</p> <ul style="list-style-type: none"> - คาดว่าผลผลิตกุ้งในเดือนเมษายน จะเข้าสู่ตลาดอย่างต่อเนื่อง - การบริโภคภายในประเทศทรงตัว - คาดว่าราคาจะปรับลดลงเล็กน้อยจากผลผลิตที่เริ่มเข้าสู่มากขึ้น <p>คณะกรรมการที่เกี่ยวข้อง</p> <ul style="list-style-type: none"> - คณะกรรมการบริหารจัดการห่วงโซ่อุปทานกุ้งทะเลและผลิตภัณฑ์ (Shrimp Board) - คณะทำงานเฉพาะกิจพิจารณาแนวทางฟื้นฟูอุตสาหกรรมกุ้งไทย หลังวิกฤตโควิด เพื่อสร้างความเข้มแข็งให้เกษตรกร 	<p>มาตรการด้านตลาด : คน.</p> <ul style="list-style-type: none"> ● คบท. อนุมัติ (16 มี.ย. 66) เงินช่วยเหลือวงเงิน 154.50 ล้านบาท เพื่อใช้ในการดำเนินโครงการช่วยเหลือเกษตรกรผู้เลี้ยงกุ้ง ปี 2566 ดังนี้ - รัฐช่วยค่าชดเชยราคากุ้งให้เกษตรกรที่เข้าร่วมโครงการ ในอัตราโลกรัมละไม่เกิน ๒๐ บาท และค่าบริหารจัดการในส่วนของค่าใช้จ่ายดำเนินการด้านการตลาด แก่เกษตรกรผู้เลี้ยงกุ้งหรือผู้รวบรวมที่เข้าร่วมโครงการ ในอัตราโลกรัมละไม่เกิน 10 บาท <p>ความช่วยเหลือผ่านกลไกคณะกรรมการบริหารกองทุนรวมเพื่อช่วยเหลือเกษตรกร</p> <ul style="list-style-type: none"> ● อนุมัติ (2 ม.ค. 62) เงินช่วยเหลือวงเงิน 314.80 ล้านบาท ให้กรมประมงดำเนินโครงการเพิ่มขีดความสามารถด้านการผลิตและการตลาดกุ้งทะเล เพื่อการบริโภคภายในประเทศ ปี 2561 (ปี 2561 - 2565) ดำเนินกิจกรรม 1. จัดหาอุปกรณ์กุ้งคุณภาพ 2. เพิ่มประสิทธิภาพการผลิต 3. เพิ่มศักยภาพการบริหารจัดการตลาดบริโภคทะเลในประเทศ ● อนุมัติ (20 พ.ค. 64) เงินช่วยเหลือวงเงิน 454.50 ล้านบาท ให้กรมประมงดำเนินโครงการลดต้นทุนการผลิตกุ้งทะเลเพื่อเพิ่มขีดความสามารถแข่งขันในอุตสาหกรรมกุ้งทะเล อย่างยั่งยืน ปี 2564 (ปี 2564 - 2570) ดำเนินกิจกรรม 1. ติดตั้งชุดระบบ Solar cell /ระบบควบคุมเครื่องเติมอากาศอัจฉริยะ 2. ปลูกพลาสติก (PE)
--	--

ราคากุ้งขาว (บาท/กก.)	ปี	ม.ค.	ก.พ.	มี.ค.	เม.ย.	พ.ค.	มิ.ย.	ก.ค.	ส.ค.	ก.ย.	ต.ค.	พ.ย.	ธ.ค.	เฉลี่ย
ราคากุ้งขาว (70 ตัว/กก.)	2564	141.00	138.00	150.00	150.00	139.00	139.00	135.00	126.00	124.00	127.00	147.00	163.00	139.92
ที่เกษตรกรขายได้ : สศก.	2565	178.00	178.00	166.00	152.00	148.00	148.00	150.00	142.00	138.00	131.00	145.00	150.00	152.17
(เฉลี่ยทั้งประเทศ)	2566	164.00	159.00	144.00	133.00	126.00	120.00	114.00	106.00	103.00	110.00	123.00	126.00	127.33
	2567	127.00	127.00	128.00										127.33
				(22 มี.ค.67)										
ราคากุ้งขาว (70 ตัว/กก.)	2564	130.53	138.33	146.52	141.88	132.22	139.76	119.00	126.00	120.24	129.17	153.00	169.25	137.16
ขายส่ง ณ ตลาดทะเลไทย	2565	185.00	179.12	158.20	138.61	143.61	149.52	155.00	139.00	132.73	133.00	148.16	155.00	151.41
	2566	166.39	164.75	146.14	127.67	122.89	115.71	115.00	106.00	103.00	110.00	121.14	127.00	127.14
	2567	127.37	129.41	130.00										128.93
				(22 มี.ค.67)										

เกลือทะเล

ประจำสัปดาห์ที่ 3 ของเดือนมีนาคม 2567 (วันที่ 18 - 22 มี.ค. 67)

<table border="1" style="width: 100%; border-collapse: collapse;"> <tr> <td style="width: 15%;"></td> <td style="width: 10%;"></td> <td style="width: 10%; text-align: center;">2563</td> <td style="width: 10%; text-align: center;">2564</td> <td style="width: 10%; text-align: center;">2565</td> <td style="width: 10%; text-align: center;">2566</td> <td style="width: 10%; text-align: center;">2567 (f)</td> </tr> <tr> <td>ผลผลิต (ตัน)</td> <td></td> <td style="text-align: right;">570,205</td> <td style="text-align: right;">392,765</td> <td style="text-align: right;">376,668</td> <td style="text-align: right;">521,807</td> <td style="text-align: right;">692,470</td> </tr> <tr> <td>ใช้ในประเทศ (ตัน)</td> <td></td> <td style="text-align: right;">578,580</td> <td style="text-align: right;">380,321</td> <td style="text-align: right;">261,084</td> <td style="text-align: right;">408,906</td> <td></td> </tr> <tr> <td colspan="7">ผลผลิตของแหล่งผลิตสำคัญ : จ.เพชรบุรี สมุทรสาครและสมุทรสงคราม</td> </tr> <tr> <td colspan="7">การส่งออก</td> </tr> <tr> <td>- ปริมาณ (ตัน)</td> <td></td> <td style="text-align: right;">167,521</td> <td style="text-align: right;">165,347</td> <td style="text-align: right;">278,637</td> <td style="text-align: right;">284,657</td> <td style="text-align: right;">24,980</td> </tr> <tr> <td>- มูลค่า (ล้านบาท)</td> <td></td> <td style="text-align: right;">624.10</td> <td style="text-align: right;">633.96</td> <td style="text-align: right;">1,115.48</td> <td style="text-align: right;">1,039.74</td> <td style="text-align: right;">93.72</td> </tr> <tr> <td colspan="7">ประเทศที่ส่งออก : กัมพูชา (32%) เวียดนาม (26%) พม่า (11%) มาเลเซีย (9%) อื่น ๆ (22%) (ม.ค.67)</td> </tr> <tr> <td colspan="7">การนำเข้า (รวมเกลือทะเล เกลือบริโภค เกลืออื่น ๆ)</td> </tr> <tr> <td>- ปริมาณ (ตัน)</td> <td></td> <td style="text-align: right;">175,896</td> <td style="text-align: right;">152,903</td> <td style="text-align: right;">163,053</td> <td style="text-align: right;">171,756</td> <td style="text-align: right;">3,258</td> </tr> <tr> <td>- มูลค่า (ล้านบาท)</td> <td></td> <td style="text-align: right;">376.13</td> <td style="text-align: right;">352.89</td> <td style="text-align: right;">288.46</td> <td style="text-align: right;">300.28</td> <td style="text-align: right;">13.16</td> </tr> <tr> <td colspan="7">ประเทศที่นำเข้า : อินเดีย (90%) ไต้หวัน (4%) นิวซีแลนด์ (2%) อื่น ๆ (4%) (ม.ค.67)</td> </tr> <tr> <td>มูลค่าผลผลิต (ล้านบาท)</td> <td></td> <td style="text-align: right;">241.55</td> <td style="text-align: right;">268.56</td> <td style="text-align: right;">553.60</td> <td></td> <td></td> </tr> <tr> <td colspan="7">ที่มา (1) ผลผลิต : กรมส่งเสริมการเกษตร</td> </tr> <tr> <td colspan="7">(2) ส่งออก - นำเข้า : กรมศุลกากร</td> </tr> <tr> <td colspan="7">(3) มูลค่าผลผลิต : จำนวนจากปริมาณผลผลิต x ราคาเฉลี่ยรายปี</td> </tr> </table>			2563	2564	2565	2566	2567 (f)	ผลผลิต (ตัน)		570,205	392,765	376,668	521,807	692,470	ใช้ในประเทศ (ตัน)		578,580	380,321	261,084	408,906		ผลผลิตของแหล่งผลิตสำคัญ : จ.เพชรบุรี สมุทรสาครและสมุทรสงคราม							การส่งออก							- ปริมาณ (ตัน)		167,521	165,347	278,637	284,657	24,980	- มูลค่า (ล้านบาท)		624.10	633.96	1,115.48	1,039.74	93.72	ประเทศที่ส่งออก : กัมพูชา (32%) เวียดนาม (26%) พม่า (11%) มาเลเซีย (9%) อื่น ๆ (22%) (ม.ค.67)							การนำเข้า (รวมเกลือทะเล เกลือบริโภค เกลืออื่น ๆ)							- ปริมาณ (ตัน)		175,896	152,903	163,053	171,756	3,258	- มูลค่า (ล้านบาท)		376.13	352.89	288.46	300.28	13.16	ประเทศที่นำเข้า : อินเดีย (90%) ไต้หวัน (4%) นิวซีแลนด์ (2%) อื่น ๆ (4%) (ม.ค.67)							มูลค่าผลผลิต (ล้านบาท)		241.55	268.56	553.60			ที่มา (1) ผลผลิต : กรมส่งเสริมการเกษตร							(2) ส่งออก - นำเข้า : กรมศุลกากร							(3) มูลค่าผลผลิต : จำนวนจากปริมาณผลผลิต x ราคาเฉลี่ยรายปี							<p>ความเคลื่อนไหวของราคา ราคาเกลือทะเล ณ แหล่งผลิต</p> <table border="1" style="width: 100%; border-collapse: collapse;"> <tr> <td></td> <td style="text-align: center;">สัปดาห์ที่ 3</td> <td style="text-align: center;">สัปดาห์ที่ 2</td> <td colspan="2" style="text-align: center;">เพิ่ม/ลด</td> </tr> <tr> <td></td> <td style="text-align: center;">(22 มี.ค.67)</td> <td style="text-align: center;">(15 มี.ค.67)</td> <td style="text-align: center;">(บาท/ตัน)</td> <td style="text-align: center;">(%)</td> </tr> <tr> <td>- เพชรบุรี</td> <td style="text-align: right;">656</td> <td style="text-align: right;">594</td> <td style="text-align: right;">62</td> <td style="text-align: right;">10.44</td> </tr> <tr> <td>- สมุทรสาคร</td> <td style="text-align: right;">1,188</td> <td style="text-align: right;">1,188</td> <td style="text-align: center;">-</td> <td style="text-align: center;">-</td> </tr> <tr> <td>- สมุทรสงคราม</td> <td style="text-align: right;">781</td> <td style="text-align: right;">813</td> <td style="text-align: right;">-32</td> <td style="text-align: right;">-3.94</td> </tr> <tr> <td></td> <td style="text-align: right;">875</td> <td style="text-align: right;">865</td> <td style="text-align: right;">10</td> <td style="text-align: right;">1.16</td> </tr> </table> <p style="text-align: center;">ราคาเกลือทะเลที่เกษตรกรขายได้ ณ แหล่งผลิต (บาท/ตัน)</p> <p style="text-align: right;">875</p>		สัปดาห์ที่ 3	สัปดาห์ที่ 2	เพิ่ม/ลด			(22 มี.ค.67)	(15 มี.ค.67)	(บาท/ตัน)	(%)	- เพชรบุรี	656	594	62	10.44	- สมุทรสาคร	1,188	1,188	-	-	- สมุทรสงคราม	781	813	-32	-3.94		875	865	10	1.16
		2563	2564	2565	2566	2567 (f)																																																																																																																																									
ผลผลิต (ตัน)		570,205	392,765	376,668	521,807	692,470																																																																																																																																									
ใช้ในประเทศ (ตัน)		578,580	380,321	261,084	408,906																																																																																																																																										
ผลผลิตของแหล่งผลิตสำคัญ : จ.เพชรบุรี สมุทรสาครและสมุทรสงคราม																																																																																																																																															
การส่งออก																																																																																																																																															
- ปริมาณ (ตัน)		167,521	165,347	278,637	284,657	24,980																																																																																																																																									
- มูลค่า (ล้านบาท)		624.10	633.96	1,115.48	1,039.74	93.72																																																																																																																																									
ประเทศที่ส่งออก : กัมพูชา (32%) เวียดนาม (26%) พม่า (11%) มาเลเซีย (9%) อื่น ๆ (22%) (ม.ค.67)																																																																																																																																															
การนำเข้า (รวมเกลือทะเล เกลือบริโภค เกลืออื่น ๆ)																																																																																																																																															
- ปริมาณ (ตัน)		175,896	152,903	163,053	171,756	3,258																																																																																																																																									
- มูลค่า (ล้านบาท)		376.13	352.89	288.46	300.28	13.16																																																																																																																																									
ประเทศที่นำเข้า : อินเดีย (90%) ไต้หวัน (4%) นิวซีแลนด์ (2%) อื่น ๆ (4%) (ม.ค.67)																																																																																																																																															
มูลค่าผลผลิต (ล้านบาท)		241.55	268.56	553.60																																																																																																																																											
ที่มา (1) ผลผลิต : กรมส่งเสริมการเกษตร																																																																																																																																															
(2) ส่งออก - นำเข้า : กรมศุลกากร																																																																																																																																															
(3) มูลค่าผลผลิต : จำนวนจากปริมาณผลผลิต x ราคาเฉลี่ยรายปี																																																																																																																																															
	สัปดาห์ที่ 3	สัปดาห์ที่ 2	เพิ่ม/ลด																																																																																																																																												
	(22 มี.ค.67)	(15 มี.ค.67)	(บาท/ตัน)	(%)																																																																																																																																											
- เพชรบุรี	656	594	62	10.44																																																																																																																																											
- สมุทรสาคร	1,188	1,188	-	-																																																																																																																																											
- สมุทรสงคราม	781	813	-32	-3.94																																																																																																																																											
	875	865	10	1.16																																																																																																																																											

<p>สถานการณ์</p> <ul style="list-style-type: none"> - ผลผลิตฤดูกาลใหม่ทยอยออกสู่ตลาดอย่างต่อเนื่อง ในขณะที่ความต้องการใช้ชะลอตัว - ราคาเฉลี่ยเกลือทะเล จังหวัดเพชรบุรี ปรับสูงขึ้นตันละ 62 บาท หรือสูงขึ้นร้อยละ 10.44 เป็นผลจากผลผลิตได้รับความเสียหายจากพายุฤดูร้อน จังหวัดสมุทรสงคราม ราคาปรับลดลงตันละ 32 บาท หรือลดลงร้อยละ 3.94 จากความต้องการใช้ชะลอตัว ส่วนจังหวัดเพชรบุรีราคายังทรงตัวเท่ากับสัปดาห์ก่อน <p>แนวโน้ม</p> <ul style="list-style-type: none"> - ราคามีแนวโน้มทรงตัวหรือปรับลดลง เนื่องจากเริ่มเข้าสู่ฤดูกาลผลิตรอบใหม่ ผลผลิตเริ่มทยอยออกสู่ตลาด 	<p>มาตรการภาครัฐ</p> <ul style="list-style-type: none"> - ปี 2564 มติ คณะกรรมการบริหารกองทุนรวมเพื่อช่วยเหลือเกษตรกร (6 ก.ย. 64) เห็นชอบกรอบวงเงินจากกองทุนรวมเพื่อช่วยเหลือเกษตรกร จำนวน 12.57 ล้านบาท ตามที่กรมส่งเสริมการเกษตรขอรับการสนับสนุน เพื่อดำเนินโครงการแก้ไขปัญหาเกลือทะเลปี 2564 โดยการสนับสนุนเงินจ่ายขาดเพื่อชดเชยส่วนต่างราคา ในอัตราไม่เกินตันละ 250 บาท ให้เกษตรกรที่เข้าร่วมโครงการ ที่มีปริมาณเกลือค้างสต็อกปีการผลิต 2562/63 จำนวน 145 ครัวเรือน และคำดำเนินการของหน่วยงานราชการตามที่จ่ายจริงไม่เกินร้อยละ 3 ของวงเงินดำเนินการ ระยะเวลาโครงการ ก.ย. 64 - ม.ค. 65 ผล มีเกษตรกรเข้าร่วมโครงการทั้งสิ้น 111 ราย ปริมาณเกลือที่เข้าร่วมโครงการจำนวน 39,841.17 ตัน จำนวนเงินที่ชดเชยจำนวน 9,960,291.75 บาท มีค่าใช้จ่ายในการดำเนินงานจำนวน 116,416 รวมเป็นเงินทั้งสิ้น 10,076,707.75 บาท
---	---

ราคาเกลือทะเล ที่เกษตรกรขายได้เฉลี่ย 3 จังหวัด (บาท/ตัน)													
ปี	ม.ค.	ก.พ.	มี.ค.	เม.ย.	พ.ค.	มิ.ย.	ก.ค.	ส.ค.	ก.ย.	ต.ค.	พ.ย.	ธ.ค.	เฉลี่ย
2562	2,354	2,220	1,931	927	821	1,147	1,309	1,266	1,260	1,219	1,068	974	1,375
2563	833	719	672	629	519	490	505	515	516	568	615	615	600
2564	615	531	523	518	526	536	585	706	698	690	693	713	611
2565	708	828	1,133	1,302	1,320	1,521	1,667	1,721	1,802	1,880	1,906	1,883	1,473
2566	1,883	1,768	1,652	1,354	1,128	933	931	1,038	964	1,013	1,073	1,094	1,236
2567	1,035	958	875										956
(22 มี.ค.67)													