



เดือนกันยายน และแนวโนมเดือนตุลาคม 2556



สำนักส่งเสริมการค้าสินค้ำเกษตร

กันยายน 2556

สารบัญ

	หน้า
สถานการณ์สินค้าเกษตร	
ภาพรวม	1
สถานการณ์รายกลุ่มสินค้า	2
การช่วยเหลือด้านการตลาดสินค้าเกษตรของ คชก.	8
ข้อมูลรายสินค้า	
กลุ่มสินค้าผลิตเพื่อส่งออก	
1. ข้าว	12
2. มันสำปะหลัง	26
3. ยางพารา	31
4. ไข่เนื้อ	37
5. กุ้งขาวแวนนาไม	39
6. สับปะรด	41
กลุ่มสินค้าผลิตเพื่อบริโภคภายในประเทศ	
7. ข้าวโพดเลี้ยงสัตว์	44
8. กาแฟ	52
9. ปาล์มน้ำมัน	56
10. มะพร้าว	61
11. เงาะ	69
12. มังคุด	71
13. ทุเรียน	73
14. ลำไย	75
14. ลองกอง	77
16. หอมแดง	79
17. สุกกร	84
18. ไข่ไก่	86
19. เกล็ดทะเล	88

	หน้า
กลุ่มสินค้าที่ต้องนำเข้า	
20. ถั่วเหลือง	90
21. กากถั่วเหลือง	94
22. ปลาป่น	98
อัตราแลกเปลี่ยนเงินดอลลาร์สหรัฐ	102

สรุปสถานการณ์สินค้าเกษตรเดือนกันยายน และแนวโน้มเดือนตุลาคม ๒๕๕๖

๑. ภาพรวมสถานการณ์ปัจจุบัน

ข้าวรอบ ๒ ปีการผลิต ๒๕๕๕/๕๖ (นาปรัง ปี ๒๕๕๖) ผลผลิตออกสู่ตลาดน้อยตามฤดูกาล การส่งออกยังชะลอตัว ขณะที่รัฐระบายข้าวที่รับจํานำไว้ออกสู่ตลาดอย่างต่อเนื่องเพื่อรองรับข้าวฤดูใหม่ ราคามีแนวโน้มอ่อนตัวลง

ยางพารา คาดว่าราคาจะปรับตัวดีขึ้นตามมาตรการช่วยเหลือของภาครัฐและภาวะการส่งออกที่เริ่มกระเตื้องขึ้น

มันสำปะหลัง อยู่ในช่วงเพาะปลูกฤดูใหม่ คาดว่าเกษตรกรจะทยอยขุดหัวมันออกขายได้ตั้งแต่เดือนตุลาคม เป็นต้นไป

ข้าวโพดเลี้ยงสัตว์ ผลผลิตฤดูใหม่ออกสู่ตลาดมากและมีความชื้นสูง แนวโน้มราคาอ่อนตัวลง

ปาล์มน้ำมัน อยู่ในช่วงผลผลิตออกมาก ราคามีแนวโน้มอ่อนตัวลงแต่การแทรกแซงตลาดของภาครัฐจะช่วยพยุงราคาไว้ได้ระดับหนึ่ง

ถั่วเหลือง ปี ๒๕๕๖/๕๗ (ฤดูฝน) ผลผลิตเริ่มออกสู่ตลาดแต่ปริมาณยังไม่มาก แนวโน้มราคาอยู่ในเกณฑ์ปกติ

มะพร้าว ผลผลิตออกสู่ตลาดน้อย ขณะที่ความต้องการมีมาก แนวโน้มราคาปรับตัวสูงขึ้น

ปลาป่น ราคาปลาป่นคุณภาพดีมีแนวโน้มปรับตัวสูงขึ้นตามความต้องการของตลาดที่มีมาก

สุกร ผลผลิตจะออกสู่ตลาดมากขึ้นตามสภาพอากาศที่เย็นลง ราคามีแนวโน้มอ่อนตัวลง

ไก่เนื้อ คาดว่าผลผลิตจะมีมากขึ้นตั้งแต่ปลายเดือนกันยายน เป็นต้นไป ราคายังมีแนวโน้มเคลื่อนไหวอยู่ในเกณฑ์ดี

ไข่ไก่ ผลผลิตยังมีน้อยแต่จะมากกว่าช่วงที่ผ่านมา ขณะที่การคําคล่องตัว แนวโน้มราคายังอยู่ในเกณฑ์สูง

กุ้งขาวแวนนาไม ผลผลิตจะออกสู่ตลาดในปริมาณที่มากขึ้น ขณะที่ความต้องการเพื่อส่งออกยังมีอย่างต่อเนื่อง แนวโน้มราคาเคลื่อนไหวอยู่ในเกณฑ์สูง

สับปะรด ผลผลิตยังออกสู่ตลาดน้อย แนวโน้มราคาเคลื่อนไหวอยู่ในเกณฑ์ดี

มะนาว ผลผลิตออกสู่ตลาดอย่างต่อเนื่องแต่ปริมาณไม่มาก ราคามีแนวโน้มปรับตัวสูงขึ้น

ผลไม้ (ภาคใต้) ผลผลิตยังออกสู่ตลาดอย่างต่อเนื่องแต่ปริมาณไม่มาก ราคามีแนวโน้มเคลื่อนไหวอยู่ในเกณฑ์ดี

ลำไย ผลผลิตออกสู่ตลาดน้อยลงตามฤดูกาล ราคาเคลื่อนไหวอยู่ในเกณฑ์ดี

หอมแดง (ฤดูฝน) ผลผลิตเริ่มทยอยออกสู่ตลาด ขณะที่ความต้องการของตลาดยังมีอย่างต่อเนื่อง แนวโน้มราคาอยู่ในเกณฑ์ดี

เกลือทะเล เกษตรกรทยอยนำเกลือที่เก็บสต็อกไว้ออกจำหน่าย แนวโน้มราคาจะเคลื่อนไหวไม่มากนัก

๒. สถานการณ์การผลิตสินค้าเกษตรของโลก

กระทรวงเกษตรของสหรัฐฯ (USDA) ได้ประเมินสถานการณ์และแนวโน้มการผลิตสินค้าเกษตรสำคัญของโลกในฤดูกาลผลิต ปี ๒๕๕๖/๕๗ ณ เดือนกันยายน ๒๕๕๖ ไว้ ดังนี้

๒.๑ **พืชน้ำมัน** คาดว่าในฤดูกาลผลิตปี ๒๕๕๖/๕๗ จะมีผลผลิตพืชน้ำมัน (ไม่รวมน้ำมันปาล์ม) ประมาณ ๔๙๕.๑๑ ล้านตัน มากกว่าปี ๒๕๕๕/๕๖ (๔๗๒.๕๙ ล้านตัน) ประมาณ ๒๒.๕๓ ล้านตัน (+๔.๗๗%)

สำหรับ พืชน้ำมันที่คาดว่าจะมีผลผลิตเพิ่มขึ้น ได้แก่ ถั่วเหลือง ผลผลิต ๒๘๑.๖๖ ล้านตัน เพิ่มขึ้น ๑๔.๑๘ ล้านตัน (+๕.๓๐%) เรปซีด ผลผลิต ๖๖.๔๙ ล้านตัน เพิ่มขึ้น ๓.๖๐ ล้านตัน (+๕.๗๓%) เมล็ดทานตะวัน ผลผลิต ๔๑.๗๖ ล้านตัน เพิ่มขึ้น ๕.๔๒ ล้านตัน (+๑๔.๙๒%) เมล็ดในปาล์ม ผลผลิต ๑๕.๓๘ ล้านตัน เพิ่มขึ้น ๐.๖๙ ล้านตัน (+๔.๗๐%) เนื้อมะพร้าวแห้ง ผลผลิต ๕.๙๘ ล้านตัน เพิ่มขึ้น ๐.๐๒ ล้านตัน (+๐.๓๔%) ส่วน พืชน้ำมันที่คาดว่าจะผลผลิตจะลดลง ได้แก่ เมล็ดฝ้าย ผลผลิต ๔๔.๓๙ ล้านตัน ลดลง ๐.๙๑ ล้านตัน (-๒.๐๑%) ถั่วลิสง ผลผลิต ๓๙.๔๖ ล้านตัน ลดลง ๐.๔๗ ล้านตัน (-๑.๑๘%) สำหรับน้ำมันปาล์ม คาดว่าจะมีผลผลิตประมาณ ๕๘.๐๙ ล้านตัน เพิ่มขึ้นจากปีที่ผ่านมา ๒.๗๗ ล้านตัน (+๕.๐๑%)

๒.๒ **ธัญพืช** ในปี ๒๕๕๖/๕๗ USDA คาดว่าผลผลิตธัญพืชจะมีประมาณ ๑,๙๕๔.๔๓ ล้านตัน มากกว่าปีที่ผ่านมาประมาณ ๑๗๑.๔๕ ล้านตัน (+๙.๖๒%) โดยสถานการณ์รายพืชสรุปได้ ดังนี้

๒.๒.๑ **ข้าวสาลี** มีผลผลิตประมาณ ๗๐๘.๘๙ ล้านตัน มากกว่าปี ๒๕๕๕/๕๖ (๖๕๕.๒๐ ล้านตัน) ๕๓.๗๐ ล้านตัน (+๘.๒๐%) เนื่องจากราคาในปีที่ผ่านมาค่อนข้างดีจึงทำให้ขยายการเพาะปลูก ประเทศที่คาดว่าจะมีผลผลิตเพิ่มขึ้นมาก เช่น รัสเซีย EU คาซัคสถาน ยูเครน แคนาดา และออสเตรเลีย เป็นต้น

๒.๒.๒ **ธัญพืชเมล็ดหยาบ** คาดว่าจะมีผลผลิตประมาณ ๑,๒๔๕.๕๔ ล้านตัน มากกว่าปีที่ผ่านมา (๑,๑๒๗.๗๘ ล้านตัน) ประมาณ ๑๑๗.๗๕ ล้านตัน (+๑๐.๔๔%) โดยมีผลผลิตรายสินค้า ดังนี้ ข้าวโพดเลี้ยงสัตว์ ผลผลิต ๙๕๖.๖๗ ล้านตัน เพิ่มขึ้น ๙๖.๖๑ ล้านตัน (+๑๑.๒๒๓%) ข้าวบาเลย์ ผลผลิต ๑๔๑.๗๐ ล้านตัน เพิ่มขึ้น ๑๒.๓๖ ล้านตัน (+๙.๕๖%) ข้าวฟ่าง ผลผลิต ๖๒.๔๓ ล้านตัน เพิ่มขึ้น ๕.๖๑ ล้านตัน (+๙.๘๗%) ข้าวโอ๊ต ผลผลิต ๒๒.๕๐ ล้านตัน เพิ่มขึ้น ๑.๓๙ ล้านตัน (+๖.๕๗%) ข้าวไรน์ ผลผลิต ๑๕.๖๐ ล้านตัน เพิ่มขึ้น ๑.๔๔ ล้านตัน (+๑๐.๑๕%)

๒.๓ **ข้าวสาร** USDA คาดว่าผลผลิตปี ๒๕๕๖/๕๗ มีประมาณ ๔๗๖.๗๖๙ ล้านตัน มากกว่าปีที่ผ่านมา (๔๖๘.๙๙๔ ล้านตัน) ประมาณ ๗.๗๗๕ ล้านตัน (+๑.๖๖%) ขณะที่ความต้องการบริโภคข้าวของโลกมีประมาณ ๔๗๔.๕๕๑ ล้านตัน เพิ่มขึ้นจากปีที่ผ่านมา (๔๖๘.๖๖๓ ล้านตัน) ประมาณ ๕.๘๘๘ ล้านตัน (+๑.๒๖%) ส่วนสต็อกปลายปี ๒๕๕๖/๕๗ คาดว่าจะอยู่ในระดับ ๑๐๗.๓๙๑ ล้านตัน มากกว่าปีที่ผ่านมา ๒,๒๑๘ ล้านตัน (+๒.๑๑%) ส่วน **การค้าข้าวในตลาดโลก** ในปี ๒๕๕๖/๕๗ USDA คาดว่าจะมีประมาณ ๓๙.๐๐๗ ล้านตัน มากกว่าปีที่ผ่านมา (๓๘.๓๒๗ ล้านตัน) ประมาณ ๐.๖๘๐ ล้านตัน (+๑.๗๗%) สำหรับปริมาณการส่งออก USDA คาดว่าอินเดียจะส่งออกได้ ๙.๓ ล้านตัน ไทย ๘ ล้านตัน เวียดนาม ๗.๘ ล้านตัน ปากีสถาน ๓.๑ ล้านตัน กัมพูชาและเมียร์มาส่งออกได้เท่ากันที่ปริมาณ ๑.๐ ล้านตัน

สำหรับราคาส่งออกข้าวไทยเมื่อวันที่ ๑๘ กันยายน ๒๕๕๖ (สมาคมผู้ส่งออกข้าวไทย) ราคาข้าวหอมมะลิ ชั้น ๑ ใหม่ (f.o.b.) ตันละ ๑,๑๗๕ เหรียญ สรอ. ข้าวขาว ๑๐๐% ชั้น ๒ (f.o.b.) ตันละ ๔๖๕ เหรียญ สรอ. และข้าวหนึ่ง ๑๐๐% (f.o.b.) ตันละ ๔๖๙ เหรียญ สรอ. ส่วนข้าวสหรัฐ (เมล็ดยาว #๔/๕) ตันละ ๖๒๐ เหรียญ สรอ. ข้าวขาว ๕% เวียดนาม ตันละ ๓๖๐ เหรียญ สรอ. อินเดีย ตันละ ๔๐๐ เหรียญ สรอ. ปากีสถาน ตันละ ๔๐๐ เหรียญ สรอ. ส่วนข้าวหนึ่งอินเดีย ตันละ ๔๐๐ เหรียญ สรอ. ปากีสถาน ตันละ ๔๒๐ เหรียญ สรอ. ตามลำดับ

๓. แนวโน้มสถานการณ์เดือนตุลาคม ๒๕๕๖

ข้าวรอบ ๑ ปีการผลิต ๒๕๕๖/๕๗ (ข้าวนาปี ปี ๒๕๕๖/๕๗) เกษตรกรจะเริ่มทยอยเก็บเกี่ยวผลผลิตออกสู่ตลาดต่อเนื่องจาก**ข้าวรอบ ๒ ปี ๒๕๕๕/๕๖** ที่จะออกสู่ตลาดหมดในเดือนนี้ ในการนี้รัฐได้เตรียมมาตรการรับจำนำไว้รองรับแล้ว แนวโน้มราคายังเคลื่อนไหวอยู่ในเกณฑ์ดี

ยางพารา ราคามีแนวโน้มที่จะปรับตัวดีขึ้นตามมาตรการของภาครัฐและภาวะเศรษฐกิจที่ดีขึ้นของประเทศผู้นำเข้ารายใหญ่

มันสำปะหลัง เกษตรกรในบางพื้นที่เริ่มทยอยขุดหัวมันออกจำหน่ายได้แล้ว ราคามีแนวโน้มอ่อนตัวลง

ข้าวโพดเลี้ยงสัตว์ ผลผลิตออกสู่ตลาดมาก ราคาย่อตัวลงอีก

ปาล์มน้ำมัน ผลผลิตยังออกสู่ตลาดมากขณะที่การแทรกแซงตลาดของภาครัฐสิ้นสุดลงแล้ว ราคามีแนวโน้มอ่อนตัวลง

ถั่วเหลือง (ฤดูฝน) ผลผลิตออกสู่ตลาดมากขึ้น ราคามีแนวโน้มอ่อนตัวลง

มะพร้าว ผลผลิตมีน้อยไม่เพียงพอกับความต้องการ แนวโน้มราคาปรับตัวสูงขึ้นอีก

ปลาป่น วัตถุดิบมีไม่มาก คาดว่าราคาจะเคลื่อนไหวไม่มากนัก

สุกรและไข่ไก่ ความต้องการจะลดลงเนื่องจากเข้าสู่ช่วงเทศกาลกินเจและปิดภาคเรียน ในขณะที่ปริมาณผลผลิตในระบบโดยรวมมีปริมาณลดลง คาดว่าราคาจะอ่อนตัวลงเล็กน้อย

ไก่เนื้อ คาดว่าผลผลิตมีเพียงพอ ขณะที่ความต้องการบริโภคและการใช้มีมากตามปกติ ประกอบกับเป็นช่วงที่จะมีการส่งออกเพื่อใช้ใน ช่วงเทศกาลปีใหม่ของตลาดต่างประเทศ คาดว่าราคาจะเคลื่อนไหวอยู่ในเกณฑ์ดี

กุ้งขาวแวนนาไม ผลผลิตจะออกสู่ตลาดได้มากขึ้น แนวโน้มราคายังเคลื่อนไหวอยู่ในเกณฑ์ดี

สับปะรด ผลผลิตฤดูใหม่เริ่มออกสู่ตลาด โดยจะออกมากช่วงเดือนตุลาคม - ธันวาคม ราคามีแนวโน้มอ่อนตัวลง

มะนาว ผลผลิตออกสู่ตลาดน้อยลงตามฤดูกาล ราคาย่อตัวสูงขึ้น

ผลไม้ (ภาคใต้) ผลผลิตออกสู่ตลาดน้อยลงตามฤดูกาล แนวโน้มราคาเคลื่อนไหวอยู่ในเกณฑ์ดี

หอมแดง (ฤดูฝน) ผลผลิตจะออกสู่ตลาดมากขึ้น ขณะที่ความต้องการของตลาดยังมีอย่างต่อเนื่อง แนวโน้มราคาอยู่ในเกณฑ์ดี

เกลือทะเล ผลผลิตมีเพียงพอกับความต้องการใช้ แนวโน้มราคาจะเคลื่อนไหวไม่มากนัก

๓.๑ กลุ่มสินค้าที่ผลิตเพื่อส่งออก สถานการณ์สินค้าเกษตรที่สำคัญ ได้แก่

(๑) **ข้าวรอบ ๑ ปีการผลิต ๒๕๕๖/๕๗** (ข้าวนาปี ปี ๒๕๕๖/๕๗) กระทรวงเกษตรฯ ได้ประมาณการผลผลิต ณ เดือนกันยายน ๒๕๕๖ ว่าจะมีผลผลิตประมาณ ๒๘.๔๔๓ ล้านตัน มากกว่าปีที่ผ่านมาร้อยละ ๖.๙๕ โดยเกษตรกรจะเริ่มทยอยเก็บเกี่ยวผลผลิตออกสู่ตลาดต่อเนื่องจาก **ข้าวรอบ ๒ ปี ๒๕๕๕/๕๖** ที่จะออกสู่ตลาดหมดในเดือนนี้ ราคาข้าวเปลือกที่เกษตรกรจะขายได้มีแนวโน้มเคลื่อนไหวอยู่ในเกณฑ์ดี เนื่องจากรัฐบาลเตรียมมาตรการรับจำนำไว้รองรับต่อเนื่องจากการรับจำนำข้าวนาปี ปี ๒๕๕๖ (มติคณะรัฐมนตรี ๓ ก.ย.๕๖) โดยกำหนดราคารับจำนำเท่าปีที่ผ่านมา (ความชื้น ๑๕%) คือ ข้าวเปลือกเจ้า ต้นละ ๑๕,๐๐๐ บาท ข้าวเปลือกหอมมะลิ ต้นละ ๒๐,๐๐๐ บาท และกำหนดวงเงินที่จะรับจำนำไว้ไม่เกินรายละ ๓๕๐,๐๐๐ บาท

ภาวะการค้า ราคาซื้อขายข้าวเปลือกในตลาดสำคัญ (ณ ๒๔ ก.ย.๕๖) เป็นดังนี้ ข้าวเปลือกเจ้า ๕% ต้นละ ๘,๓๐๐ - ๑๐,๐๐๐ บาท ข้าวเปลือกหอมมะลิ ต้นละ ๑๕,๐๐๐ - ๑๗,๑๕๐ บาท และข้าวเปลือกเหนียว ต้นละ ๑๔,๐๕๐ - ๑๕,๓๕๐ บาท ส่วน การค้าข้าวสาร ราคาซื้อขาย เป็นดังนี้ ข้าวขาว ๑๐๐% ชั้น ๒ กระสอบละ ๑,๓๖๐ - ๑,๓๗๐ บาท ข้าวหอมมะลิ ๑๐๐% ชั้น ๒ กระสอบละ ๓,๓๕๐ - ๓,๓๖๐ บาท ข้าวเหนียว ๑๐% เมล็ดยาว กระสอบละ ๒,๘๐๐ - ๒,๘๑๐ บาท และข้าวเนึ่ง ๑๐๐% กระสอบละ ๑,๓๑๐ - ๑,๓๒๐ บาท

การส่งออก ในปี ๒๕๕๖ ไทยตั้งเป้าการส่งออกไว้ที่ ๘.๕ ล้านตัน ปัจจุบัน (๑ ม.ค. - ๒๐ ก.ย.๕๖) ไทยส่งออกข้าวไปแล้ว ๔.๕๙๕ ล้านตัน น้อยกว่าช่วงเดียวกันของปีที่ผ่านมา (๔.๘๓๐ ล้านตัน) ร้อยละ ๔.๘๗

ผลการรับจำนำ ข้าวเปลือก ปี ๒๕๕๕/๕๖

- ข้าวเปลือก รอบที่ ๑ (ณ ๑๕ ก.ย.๕๖) รับจำนำได้รวม ๑๔,๕๐๐,๑๓๖ ตัน จำแนกเป็น ข้าวเปลือกเจ้า ๙,๘๖๘,๕๔๔ ตัน ข้าวเปลือกหอมมะลิ ๓,๔๐๒,๔๖๗ ตัน ข้าวเปลือกหอมจังหวัด ๔๙๔,๖๒๘ ตัน ข้าวเปลือกปทุมธานี ๓๖,๖๗๓ ตัน ข้าวเปลือกเหนียว ๖๙๗,๘๒๔ ตัน

- ข้าวเปลือก รอบที่ ๒ (ณ ๒๒ ก.ย.๕๖) รับจำนำได้แล้ว ๗,๙๑๑,๖๗๔ ตัน จำแนกเป็น ข้าวเปลือกเจ้า ๗,๖๒๓,๕๖๐ ตัน ข้าวเปลือกปทุมธานี ๕๕,๑๑๗ ตัน ข้าวเปลือกเหนียว ๒๓๒,๙๙๗ ตัน

(๒) **มันสำปะหลัง** อยู่ในช่วงที่เพาะปลูกมันสำปะหลังฤดูใหม่ ซึ่งกระทรวงเกษตรฯ คาดว่า จะมีผลผลิตประมาณ ๒๘.๗๔๖ ล้านตัน มากกว่า ปี ๒๕๕๕/๕๖ (๒๘.๒๗๖ ล้านตัน) ร้อยละ ๑.๖๖ โดยเกษตรกรจะเริ่มขุดออกจำหน่ายได้ตั้งแต่เดือนตุลาคม เป็นต้นไป โดยจะออกมากช่วงเดือนธันวาคม ๒๕๕๖ - มีนาคม ๒๕๕๗ ประมาณเดือนละ ๔.๕ - ๕.๐ ล้านตัน ปัจจุบันราคาหัวมันสดที่เกษตรกรขายได้ เชื้อแป้ง ๒๕% จ.นครราชสีมา (๒๔ ก.ย.๕๖) กก.ละ ๒.๔๕ - ๒.๕๐ บาท ต่ำกว่าราคาเดือนสิงหาคม (๒.๕๑ บาท/กก.) เล็กน้อย แนวโน้มราคาคาดว่าจะเคลื่อนไหวไม่มากนัก

(๓) **ไก่เนื้อ** กระทรวงเกษตรฯ คาดว่าในปี ๒๕๕๖ จะมีผลผลิตประมาณ ๑,๑๐๔.๐๕๑ ล้านตัว หรือคิดเป็นซากบริโภคประมาณ ๑.๕๑๓ ล้านตัน เพิ่มขึ้นจากปีที่ผ่านมาร้อยละ ๔.๕๖ จะใช้บริโภคภายในประเทศประมาณ ๐.๙ - ๑.๐ ล้านตัน และส่งออกประมาณ ๐.๔ - ๐.๕ ล้านตัน ปัจจุบันปัญหาในระบบการเลี้ยงไก่เนื้อที่เกิดขึ้นในบางพื้นที่คลี่คลายลง แนวโน้มผลผลิตจะออกสู่ตลาดได้เพิ่มขึ้น ขณะที่ในช่วงเดือนตุลาคมนี้เป็นช่วงเทศกาลกินเจและโรงเรียนปิดภาคเรียน อย่างไรก็ตาม ในส่วนของการส่งออกยังคงต้องสำหรับราคาไก่มีชีวิตหน้าโรงฆ่า (๒๔ ก.ย.๕๖) ราคา กก.ละ ๓๖ - ๓๘ บาท อ่อนตัวลงจากเดือนที่ผ่านมา (๔๖.๘๖ บาท/กก.) เฉลี่ย กก.ละ ๙.๘๖ บาท สำหรับการส่งออกในปี ๒๕๕๖ (ม.ค.- ก.ค.๕๖) ประเทศไทยส่งออกเนื้อไก่และผลิตภัณฑ์ไปแล้ว ๒๔๓,๑๓๑ ตัน มูลค่า ๓๖,๖๑๖ ล้านบาท แนวโน้มการส่งออกยังอยู่ในเกณฑ์ดี คาดว่าราคาไก่มีชีวิตและไก่สดชำแหละทั้งตัวจะเคลื่อนไหวไม่มากนัก

(๔) **กุ้งขาวแวนนาไม** ผลจากสภาพความแปรปรวนของอากาศและปัญหาในระบบการเลี้ยงมีผลทำให้ปริมาณกุ้งที่คาดว่าจะเพาะเลี้ยงได้โดยรวมในปีนี้มีปริมาณลดลงมาก ซึ่งกรมประมงคาดว่าปริมาณผลผลิตกุ้งขาว ปี ๒๕๕๖ จะมีเพียง ๐.๒๙๖ ล้านตัน น้อยกว่าปีที่ผ่านมาประมาณ ๐.๑๖๒ ล้านตัน หรือลดลงร้อยละ ๓๕.๓๗ ปัจจุบันราคากุ้งขาว ในประเทศเคลื่อนไหวอยู่ในเกณฑ์สูง โดยราคาซื้อขายกุ้งขาวแวนนาไม ณ ตลาดกลางสมุทรสาคร (๒๔ ก.ย.๕๖ ขนาด ๖๐ ตัว/กก.) อยู่ที่เฉลี่ย กก.ละ ๒๖๕ บาท สูงกว่าราคาเฉลี่ยในเดือนที่ผ่านมา กก.ละ ๔๕ บาท แนวโน้มราคายังเคลื่อนไหวอยู่ในเกณฑ์สูง ผลจากปริมาณที่มีน้อยและราคาอยู่ในเกณฑ์สูงทำให้ปริมาณการส่งออกในปี ๒๕๕๖ โดยรวมจะน้อยกว่าปีที่ผ่านมา โดยการส่งออกช่วงเดือน มกราคม - มิถุนายน ๒๕๕๖ มีปริมาณรวม ๐.๑๐๘ ล้านตัน มูลค่า ๓๐,๖๖๐ ล้านบาท

๓.๒ กลุ่มสินค้าที่ผลิตเพื่อบริโภคภายในประเทศ สถานการณ์สินค้าเกษตรที่สำคัญ ได้แก่

(๑) **ข้าวโพดเลี้ยงสัตว์** USDA คาดการณ์ผลผลิตข้าวโพดฯ ของโลกใน ปี ๒๕๕๖/๕๗ จะมีประมาณ ๙๕๖.๖๗ ล้านตัน มากกว่าปีที่ผ่านมาประมาณ ๙๖.๖๑ ล้านตัน หรือเพิ่มขึ้นร้อยละ ๑๑.๒๓ เนื่องจากราคาในฤดูที่ผ่านมาค่อนข้างสูงจูงใจให้มีการขยายการเพาะปลูก ส่งผลให้ระดับราคาข้าวโพดฯ ในตลาดโลกเคลื่อนไหวอยู่ในเกณฑ์ต่ำและจะมีผลกระทบต่อระดับราคาภายในประเทศด้วย สำหรับผลผลิตข้าวโพดฯ ฤดูใหม่ของไทย กระทรวงเกษตรฯ คาดว่า (ณ ก.ย.๕๖) จะมีประมาณ ๔.๘๖๙ ล้านตัน มากกว่าปีที่ผ่านมา (๔.๗๘๐ ล้านตัน) ร้อยละ ๑.๘๖ โดยในช่วงเดือนตุลาคม - ธันวาคม ๒๕๕๖ จะมีผลผลิตออกสู่ตลาดเดือนละประมาณ ๐.๘๘๐ ๐.๘๐๓ และ ๐.๖๖๑ ล้านตัน ตามลำดับ ปัจจุบันผลผลิตออกสู่ตลาดมากขึ้นเป็นลำดับและมีความขึ้นสูง ขณะที่ภาวะการค้าชะลอตัว ส่งผลให้ราคาที่เกษตรกรขายได้ในแหล่งผลิตอ่อนตัวลงเป็น

ลำดับ ในการนี้ คณะรัฐมนตรีได้มีมติ (๓ ก.ย.๕๖) เห็นชอบแนวทางการการช่วยเหลือเกษตรกรผู้ปลูกข้าวโพดฯ ของคณะกรรมการนโยบายข้าวโพดเลี้ยงสัตว์ โดยให้ผู้รวบรวมในพื้นที่รับซื้อข้าวโพดฯ จากเกษตรกร ปริมาณ ๑.๐ ล้านตัน ในราคา กก.ละ ๙.๐๐ บาท (ความชื้น ๑๔.๕%) และ กก.ละ ๗.๐๐ บาท (ความชื้น ๓๐%) โดยผู้รวบรวมที่เข้าร่วมโครงการฯ จะได้รับการชดเชยจากรัฐ กก.ละ ๑.๕๐ บาท แบ่งเป็นค่าปรับปรุงคุณภาพ กก.ละ ๐.๕๐ บาท และค่าบริหารจัดการ กก.ละ ๑.๐๐ บาท ณ ความชื้น ๓๐% ระยะเวลาดำเนินการ ๓ กันยายน - ๓ ธันวาคม ๒๕๕๖ สำหรับราคาซื้อขายในแหล่งผลิต จ.เพชรบูรณ์ (๒๔ ก.ย.๕๖) กก.ละ ๖.๙๐ - ๗.๐๐ บาท ต่ำกว่าเดือนที่ผ่านมา (๘.๐๙ บาท) เฉลี่ย กก.ละ ๑.๑๔ บาท ราคามีแนวโน้มปรับตัวสูงขึ้นตามมาตรการแทรกแซงตลาดของภาครัฐ

(๒) **ปาล์มน้ำมัน** กระทรวงเกษตรฯ คาดการณ์ผลผลิต ปี ๒๕๕๖ (ณ ก.ย.๕๖) ว่ามีประมาณ ๑๒.๔๑๙ ล้านตัน มากกว่าปี ๒๕๕๕ (๑๑.๓๒๗ ล้านตัน) ร้อยละ ๙.๖๕ คิดเป็นน้ำมันปาล์มดิบประมาณ ๒.๑๑๑ ล้านตัน สำหรับความต้องการใช้คาดว่าจะอยู่ในระดับ ๑.๙ - ๒.๐ ล้านตัน แบ่งเป็นน้ำมันบริโภค ๑.๐ ล้านตัน ผลิตไบโอดีเซล ๐.๖ - ๐.๗ ล้านตัน ส่งออกประมาณ ๐.๓ ล้านตัน และคาดว่าจะมีสต็อกสำรองในประเทศอีกประมาณ ๐.๔ - ๐.๕ ล้านตัน ปัจจุบันกระทรวงเกษตรฯ คาดว่าปริมาณผลผลิตจะออกสู่ตลาดลดลงจากช่วงเดือนมีนาคม - สิงหาคม ที่มีผลผลิตมากกว่าเดือนละ ๑.๐ ล้านตัน โดยในช่วงเดือนตุลาคม - ธันวาคม ๒๕๕๖ จะมีผลปาล์มออกสู่ตลาดประมาณ ๐.๙๕๖ , ๐.๙๓๖ และ ๐.๙๐๐ ล้านตัน ตามลำดับ อย่างไรก็ตาม ผลจากการขยายระยะเวลาแทรกแซงตลาดของภาครัฐในรอบที่ ๒ เป็นสิ้นสุดเดือนกันยายน ๒๕๕๖ ช่วยพยุงราคาผลปาล์มที่อ่อนตัวลงในช่วงเดือนกรกฎาคม ให้ปรับตัวสูงขึ้นมาจนปัจจุบัน (๒๔ ก.ย.๕๖) ราคา กก.ละ ๔.๓๐ บาท ทั้งนี้ จะต้องติดตามสถานการณ์อย่างใกล้ชิดหลังจากสิ้นสุดระยะเวลาปรับราคาน้ำมันปาล์มตามโครงการฯ แล้ว ราคาอาจจะอ่อนตัวลงอีกได้ เนื่องจากภาวะการค้ายังชะลอตัวและปริมาณน้ำมันปาล์มในสต็อกยังมีมาก รวมทั้งผลผลิตที่เกษตรกรจะทยอยตัดออกมาจำหน่ายยังคงมีปริมาณมากอยู่

(๓) **มะพร้าว** คาดว่าผลผลิตในปี ๒๕๕๖ จะมีประมาณ ๑.๐๖๕ ล้านตัน ใกล้เคียงกับปี ๒๕๕๕ (๑.๐๕๗ ล้านตัน) ปัจจุบันแม้ว่าผลผลิตรุ่นใหม่จะออกสู่ตลาดมากขึ้นแต่ปริมาณยังไม่เพียงพอกับความต้องการทั้งการบริโภคภายในประเทศและผลิตผลิตภัณฑ์เพื่อการส่งออก สำหรับราคาที่เกษตรกรขายได้ในสัปดาห์ที่ ๓ ของเดือนกันยายน (๑๖ - ๒๐ ก.ย.๕๖) มะพร้าวผลแก่ (ผลใหญ่) เฉลี่ย ผลละ ๘.๐๑ บาท สูงกว่าราคาเฉลี่ยในเดือนที่ผ่านมาเฉลี่ย ผลละ ๐.๖๕ บาท แนวโน้มราคาเคลื่อนไหวปรับตัวสูงขึ้น

(๔) **สุกรมีชีวิต** กระทรวงเกษตรฯ คาดการณ์ปริมาณสุกรขุน ปี ๒๕๕๖ มีประมาณ ๑๓.๐๗๒ ล้านตัว เพิ่มขึ้นจาก ปี ๒๕๕๕ (๑๒.๘๒๘ ล้านตัว) ร้อยละ ๑.๙๐ ปัจจุบันปริมาณสุกรในระบบมีปริมาณเพียงพอกับความต้องการมากขึ้น ขณะที่ภาวะการค้ายังชะลอตัวลงเนื่องจากเป็นช่วงปิดภาคเรียนและเข้าสู่ช่วงเทศกาลกินเจ (๕ - ๑๓ ต.ค.๕๖) สำหรับราคาสุกรมีชีวิตที่เกษตรกรขายได้ ณ ๒๔ กันยายน ๒๕๕๖ (ภาคกลาง) กก.ละ ๖๗ - ๖๘ บาท ต่ำกว่าราคาเฉลี่ยในเดือนที่ผ่านมา กก.ละ ๕.๙๐ บาท และสูงกว่าช่วงเดียวกันของปีที่ผ่านมา (ก.ย.๕๕ : ๕๔.๕๐ บาท/กก.) เฉลี่ย กก.ละ ๑๓ บาท แต่ต่ำกว่าช่วงเดียวกันของ ปี ๒๕๕๔ (๗๐.๓๒ บาท/กก.) เฉลี่ย กก.ละ ๒.๘๒ บาท

(๕) **ไข่ไก่** กระทรวงเกษตรฯ คาดว่าในปี ๒๕๕๖ จะมีผลผลิตไข่ไก่ในระบบประมาณ ๑๑,๐๘๖ ล้านฟอง สูงกว่าปีที่ผ่านมา (๑๐,๙๓๙ ล้านฟอง) ร้อยละ ๑.๓๔ และใกล้เคียงกับความต้องการบริโภคในประเทศที่คาดว่าจะมีประมาณ ๑๑,๑๘๖ ล้านฟอง ปัจจุบันผลผลิตไข่ไก่ที่ออกสู่ตลาดยังมีปริมาณน้อยกว่าความต้องการ เนื่องจากสภาพอากาศแปรปรวนทำให้เกิดปัญหาในระบบการเลี้ยง อัตราการให้ไข่ลดลง ประกอบกับในช่วงที่ผ่านมา มีการปลดแม่ไก่ไข่เพื่อจำหน่ายเป็นไก่เนื้อมาก ส่งผลให้ราคาไข่ไก่คละหน้าฟาร์มเคลื่อนไหวอยู่ในเกณฑ์สูง ปัจจุบัน (๒๔ ก.ย.๕๖) ราคาเฉลี่ย ฟองละ ๓.๕๐ บาท สูงกว่าราคาเฉลี่ยในเดือน

ที่ผ่านมา (๓.๒๓ บาท) เฉลี่ยฟองละ ๐.๒๗ บาท และสูงกว่าช่วงเดียวกันของปีที่ผ่านมา (๒.๓๑ บาท/ฟอง) เฉลี่ยฟองละ ๑.๑๙ บาท แนวโน้มราคาคาดว่าจะอ่อนตัวลงในช่วงปีแรกของเดือนตุลาคม เนื่องจากเป็นช่วงเทศกาลกินเจและอยู่ในช่วงปิดภาคเรียน

(๖) พืชผักและผลไม้

สับปะรด กระทรวงเกษตรฯ ปรับลดปริมาณผลผลิตปี ๒๕๕๖ จากที่คาดการณ์ในเดือนมิถุนายน ๒๕๕๖ ว่าจะมีประมาณ ๒.๑๑๐ ล้านตัน เหลือ ๒.๐๕๗ ล้านตัน ในเดือนกันยายน ซึ่งมีปริมาณน้อยกว่าปีที่ผ่านมา (๒.๓๒๘ ล้านตัน) ร้อยละ ๑๑.๖๔ เนื่องจากเกิดความแห้งแล้งขึ้นในพื้นที่เพาะปลูก โดยในช่วงเดือนตุลาคม - ธันวาคม จะมีผลผลิตออกสู่ตลาดประมาณเดือนละ ๐.๑๙๙ , ๐.๑๙๔ และ ๐.๑๘๑ ล้านตัน ตามลำดับ ขณะที่การส่งออกผลิตภัณฑ์สับปะรดในปี ๒๕๕๖ ยังชะลอตัวต่อเนื่องจากปี ๒๕๕๕ ตามภาวะเศรษฐกิจโลกที่ยังไม่ค่อยดีนัก สำหรับราคาเฉลี่ยที่เกษตรกรขายได้ในสัปดาห์ที่ ๓ เดือนกันยายน เฉลี่ย กก.ละ ๔.๙๙ บาท สูงกว่าราคาเฉลี่ยของเดือนที่ผ่านมา (๔.๙๐ บาท/กก.) เฉลี่ย กก.ละ ๐.๐๙ บาท

มะนาว ผลผลิตออกสู่ตลาดน้อยลงตามฤดูกาล ขณะที่ภาวะการค้าชะลอตัวจากอุทกภัยที่เกิดขึ้นในหลายพื้นที่ทำให้ความต้องการในช่วงนี้ลดน้อยลง ประกอบกับมีมะนาวจากประเทศเพื่อนบ้านเข้ามาในตลาดบางส่วน สำหรับราคาที่เกษตรกรขายในแหล่งผลิตสำคัญ จ.เพชรบุรี (๒๓ ก.ย.๕๖) ขนาดคละกลาง (๑๐๐ ผล) ๒๐๐ - ๒๖๐ บาท และคละใหญ่ (๑๐๐ ผล) ๒๗๐ - ๓๐๐ บาท ราคามีแนวโน้มอ่อนตัวลงตามฤดูกาล

ผลไม้ต่างๆ เงาะ ทุเรียน มังคุด และลองกอง เป็นช่วงปลายฤดูผลไม้จากแหล่งผลิตภาคใต้ ปริมาณที่ออกสู่ตลาดลดน้อยลงตามฤดูกาล สำหรับราคาที่เกษตรกรขายได้เฉลี่ย (สศก.) สัปดาห์ที่ ๓ เดือนกันยายน ๒๕๕๖ **เงาะ** โรงเรียน เกรดคละ กก.ละ ๘.๑๘ บาท **ทุเรียน** พันธุ์หมอนทอง กก.ละ ๒๕.๖๒ บาท **มังคุด** คละ กก.ละ ๙.๙๕ บาท **ลองกอง** เบอร์ ๑ และ ๒ เฉลี่ย กก.ละ ๑๒ และ ๑๐ บาท ตามลำดับ ราคาผลไม้มีแนวโน้มปรับตัวสูงขึ้นตามปริมาณที่ออกสู่ตลาดน้อยลง

๓.๓ กลุ่มสินค้าที่ต้องนำเข้า สถานการณ์สินค้าที่สำคัญมีดังนี้

(๑) **ถั่วเหลือง** USDA คาดการณ์ผลผลิตถั่วเหลืองโลก ปี ๒๕๕๖/๕๗ มีประมาณ ๒๘๑.๖๖๒ ล้านตัน มากกว่าปีที่ผ่านมา ๑๔.๑๗๙ ล้านตัน (+๕.๓๐%) ขณะที่ความต้องการใช้คาดว่าจะมีประมาณ ๒๓๘.๒๓๖ ล้านตัน เพิ่มขึ้น ๙.๖๗๗ ล้านตัน (+๔.๒๓%) แนวโน้มราคาถั่วเหลืองในตลาดโลกฤดูใหม่จะต่ำกว่าปีที่ผ่านมาตามปริมาณผลผลิตที่เพิ่มมากขึ้นกว่าความต้องการที่เพิ่มขึ้น สำหรับการผลิตของไทย ปี ๒๕๕๖/๕๗ กระทรวงเกษตรฯ ปรับประมาณการผลผลิตจาก ๐.๐๕๐ ล้านตัน ในเดือนมิถุนายน เป็น ๐.๐๗๐ ล้านตัน ในเดือนกันยายน ซึ่งมีปริมาณน้อยกว่าปีที่ผ่านมาร้อยละ ๑๖.๗๘ แบ่งเป็นถั่วฤดูฝนประมาณ ๐.๐๒๑ ล้านตัน และถั่วฤดูแล้ง ๐.๐๔๙ ล้านตัน ปัจจุบันเกษตรกรเก็บเกี่ยวผลผลิตออกสู่ตลาดได้มากขึ้น สำหรับราคาเมล็ดถั่วเหลืองขายส่งตลาด กทม. เกรดสกัดน้ำมัน (๒๔ ก.ย.๕๖) กก.ละ ๒๐.๕๐ - ๒๐.๘๐ บาท สูงกว่าราคาเฉลี่ยในเดือนที่ผ่านมา (๒๐.๑๕ บาท/กก.) เฉลี่ย กก.ละ ๐.๕๐ บาท

(๒) **กากถั่วเหลือง** USDA คาดการณ์ผลผลิตกากถั่วเหลืองโลก ปี ๒๕๕๖/๕๗ คาดว่าจะมีปริมาณ ๑๘๘.๐๕๕ ล้านตัน มากกว่าปีที่ผ่านมา (๑๘๐.๒๘๗ ล้านตัน) ๗.๗๕๘ ล้านตัน เมื่อรวมกับสต็อกปลายปี ยกมาจำนวน ๑๐.๙๒๕ ล้านตัน จะมีผลผลิตกากถั่วเหลืองรวม ๑๙๘.๙๘๐ ล้านตัน ในขณะที่ความต้องการใช้มีประมาณ ๑๘๕.๓๖๘ ล้านตัน สำหรับกากถั่วฯ ที่ไทยผลิตได้ใน ปี ๒๕๕๖ มีประมาณ ๑.๑๖๓ ล้านตัน แบ่งเป็นกากถั่วฯ ที่ผลิตจากเมล็ดถั่วเหลืองที่ปลูกในประเทศ ๐.๐๑๓ ล้านตัน และผลิตจากเมล็ดถั่วเหลืองนำเข้า ๑.๑๕๐ ล้านตัน ในขณะที่ความต้องการใช้คาดว่าจะมีประมาณ ๓.๙๗๓ ล้านตัน จะต้องนำเข้าให้พอใช้อีกประมาณ ๒.๕ - ๓.๐ ล้านตัน ปัจจุบัน (๒๔ ก.ย.๕๖) ราคาขายส่งกากถั่วฯ ที่ผลิตจากเมล็ดในประเทศ กก.ละ

๑๙.๓๐ - ๑๙.๓๕ บาท ทรงตัวเท่าราคาเฉลี่ยในเดือนที่ผ่านมา ส่วนกากถั่วฯ ที่ผลิตจากเมล็ดนำเข้า กก.ละ ๑๗.๕๐ - ๑๗.๗๐ บาท สูงกว่าราคาเฉลี่ยในเดือนที่ผ่านมา กก.ละ ๐.๙๓ บาท

(๓) **ปลาป่น** ผลผลิตในปี ๒๕๕๖ คาดว่าจะมีประมาณ ๐.๕๐ ล้านตัน ใกล้เคียง ปี ๒๕๕๕ (๐.๔๙๓ ล้านตัน) แต่มากกว่าปริมาณความต้องการใช้ในประเทศที่คาดว่าจะมีประมาณ ๐.๔๖๖ ล้านตัน ร้อยละ ๗.๓๐ ปัจจุบันปริมาณปลาป่นซึ่งเป็นวัตถุดิบในการผลิตยังคงมีปริมาณน้อย เนื่องจากมีมรสุม ทำให้ปริมาณปลาป่นที่ออกสู่ตลาดมีน้อยด้วย สำหรับราคาปลาป่นโปรตีน ๖๐% ลงมา กลิ่นเบอร์ ๒ (๒๕ ก.ย.๕๖) เฉลี่ย กก.ละ ๒๖.๐๐ บาท ต่ำกว่าราคาเฉลี่ยในเดือนที่ผ่านมา (๒๙.๐๕ บาท/กก.) กก.ละ ๒.๐๕ บาท

๔. **มาตรการแก้ไขปัญหา/การช่วยเหลือผ่านกองทุนรวมเพื่อช่วยเหลือเกษตรกร** (ณ ๑๑ ก.ค.๕๖)

ในปีงบประมาณ ๒๕๕๖ คชก. ได้อนุมัติเงินกองทุนรวมฯ เพื่อดำเนินการช่วยเหลือสินค้าเกษตรด้านการตลาดไปแล้วเป็นจำนวนเงิน ๓,๔๔๙,๖๘๘,๑๘๐ บาท จำแนกเป็น

๑. โครงการรักษาเสถียรภาพราคาสุกร วงเงิน ๖๑.๘๐ ล้านบาท (มีเงื่อนไขว่าจะดำเนินการเมื่อราคาสุกรมีชีวิตเท่ากับหรือต่ำกว่ากิโลกรัมละ ๕๕ บาท ซึ่งขณะนี้ราคาสูงกว่ราคาที่กำหนด)

๒. โครงการรักษาเสถียรภาพราคาไข่ไก่ ปี ๒๕๕๕ วงเงิน ๑๓๒,๔๑๒,๖๘๐ บาท ปัจจุบันใช้เงินดำเนินงานตามโครงการฯ ไปแล้ว ๙๗.๘๗ ล้านบาท

๓. การแก้ไขปัญหาน้ำมันปาล์มและราคาผลปาล์มตกต่ำ ปี ๒๕๕๕ - ๒๕๕๖ วงเงิน ๒,๗๙๒.๕๙๖ ล้านบาท ปัจจุบัน อคส. ได้จ่ายเงินตามโครงการฯ ในรอบที่ ๑ ไปแล้ว ๑,๐๘๘.๑๔ ล้านบาท

๔. โครงการป้องกันแก้ไขปัญหาผลไม้ภาคตะวันออก ปี ๒๕๕๖ วงเงิน ๑๓๗.๑๓๖๕ ล้านบาท (เม.ย.๕๖ - ธ.ค.๕๗)

๕. โครงการป้องกันแก้ไขปัญหาลิ้นจี่ ปี ๒๕๕๖ วงเงิน ๒๐.๑๗๗ ล้านบาท (พ.ค.๕๖ - มิ.ย.๕๗)

๖. โครงการป้องกันแก้ไขปัญหาลำไย ปี ๒๕๕๖ วงเงิน ๑๖๙.๑๓๑๕ ล้านบาท (ก.ค.๕๖ - มิ.ย.๕๗)

๗. โครงการป้องกันแก้ไขปัญหาผลไม้ภาคใต้ ปี ๒๕๕๖ วงเงิน ๑๓๖.๔๓๔๕ ล้านบาท (ก.ค.๕๖ - ธ.ค.๕๗)

สินค้า	ปี 2550	ปี 2551	ปี 2552	ปี 2553	ปี 2554	ปี 2555	ปี 2556
1 ข้าว	3,880.730	2,657.900	1,882.778	1,421.838	295.430		
2 ข้าวโพดเลี้ยงสัตว์	13.785		126.250	2.000			
3 มันสำปะหลัง	1,820.229	1,417.860	416.284	9.768		2.200	
4 ปาล์มน้ำมัน			48.978				2,792.596
5 มะพร้าว						66.87	
6 กาแฟ	4.100						
7 หอมแดง	125.000			82.400		1,589.500	
8 กระเทียม		300.000				756.000	
9 หอมหัวใหญ่							
10 ลูกเดือย							
11 ไข่ไก่							132.412
12 ไข่เนื้อ							
13 สุกกร	20.000					15.296	61.800
14 ปลาโอ							
15 ปลาเป็ด							
16 กุ้งกุลาดำ							
17 กุ้งขาว, กุ้งก้ามกราม	315.580		903.000	896.632		562.38	
18 เกล็ดทะเล				1.266		1.323	
19 ปอ							
20 ผลไม้		91.800	375.658	387.390	ตะวันออก 140.335	ตะวันออก 137.841 ภาคใต้ 114.430	ตะวันออก 137.1365 ภาคใต้ 136.4345
21 สับปะรด						22.725	
22 พุรีชน							
23 ลิ้นจี่			46.110	56.660	26.880	44.852	20.177
24 ลำไย	254.810	33.720	610.700	266.680	119.577	144.465	169.1315
25 เงาะ							
26 มังคุด							
27 เงาะ มังคุด พุรีชน							
28 ลองกอง							
29 มะละกอ							
30 มะนาว							
31 พริก							
32 อ้อยและน้ำตาลทราย							
33 น้ำมันดิบ							
34 อื่นๆ (เร่งด่วน)					100.000	200.00	
35 เครื่องอุปฯ							
36 เตาอบลำไย							
37 มาตรฐานลำไย							
38 พัฒนาคุณภาพมันฯ							
39 เพิ่มศักยภาพฯ ผู้เลี้ยง ไก่ไข่และสุกร					51.500		
40 โคเนื้อ							
รวมทั้งสิ้น	6,434.234	4,501.280	4,409.758	3,124.634	733.722	3,657.881	3,449.688

* หมายเหตุ : xu 2548 ใช้เงินทุน 8,070.249 ล้านบาท และเงินบกลาง 1,524.570 ล้านบาท

ปีงบประมาณ 2555 ใช้เงินเร่งด่วนช่วยเหลือหอมหัวใหญ่ 33.2175 ลบ. ถั่วเขียว 10.3 ลบ. และพริก 10.3 ลบ.

สำนักส่งเสริมการค้าสินค้าเกษตร

ปีงบประมาณ 2556 ใช้เงินเร่งด่วนช่วยเหลือหอมแดง (ฤดูแล้ง) จ.เชียงใหม่ 22.66 ลบ.

กันยายน 2556

ราคาเฉลี่ยสินค้าเกษตรสำคัญที่เกษตรกรขายได้ ปี 2551 - 2556

F: ราคา F: ราคาเฉลี่ยจังหวัดกลุ่ม 50 D:AO 9

	สินค้า	ราคาเฉลี่ย																
		ปี 2551			ปี 2552			ปี 2553			ปี 2554			ปี 2555			ปี 2556	
		เฉลี่ย	สูงสุด	ต่ำสุด	เฉลี่ย	สูงสุด	ต่ำสุด	เฉลี่ย	สูงสุด	ต่ำสุด	เฉลี่ย	สูงสุด	ต่ำสุด	เฉลี่ย	สูงสุด	ต่ำสุด	ส.ค.	(24 ก.ย.56)
1	กลุ่มสินค้าผลิตเพื่อการส่งออก																	
	ข้าวเปลือกนาปรัง (บาท/ตัน)	12,165	13,445 เม.ย.	10,478 มี.ค.	9,665	10,144 ก.ค.	8,438 ต.ค.	8,127	8,793 มี.ค.	7,641 เม.ย.	8,825	10,150 ต.ค.	7,800 มี.ค.	10,561	11,125 มิ.ย.	9,476 มี.ค.	10,244	8,200-10,000
	ข้าวเปลือกนาปี (บาท/ตัน)	8,410	9,445 ธ.ค.	6,805 ม.ค.	9,593	10,500 ธ.ค.	8,323 ต.ค.	9,321	9,931 ม.ค.	8,800 พ.ย.	9,221	10,331 พ.ย.	8,358 มี.ค.	10,339	10,956 ธ.ค.	9,476 มี.ค.	-	-
	ข้าวเปลือกหอมมะลิ (บาท/ตัน)	13,998	18,576 พ.ค.	10,500 ม.ค.	14,545	15,649 ก.ย.	13,575 ม.ค.	14,015	14,984 ม.ค.	12,983 มิ.ย.	13,962	15,401 พ.ย.	12,831 มี.ค.	15,266	15,432 ต.ค.	15,153 พ.ค.	1,580	15,400-17,150
	ข้าวเปลือกเหนียว (บาท/ตัน)	8,654	12,664 เม.ย.	6,120 พ.ย.	8,249	11,921 ธ.ค.	7,331 พ.ค.	14,047	19,824 ต.ค.	11,773 มี.ค.	15,193	16,117 มิ.ย.	13,104 พ.ย.	13,233	13,817 ม.ค.	12,145 พ.ย.	14,033	14,050-15,350
2 ^{1/}	หัวมันสำปะหลัง สดคละ (บาท/กก.)	1.92	2.23 เม.ย.	1.53 ก.ย.	1.20	1.40 ต.ค.	1.11 พ.ค.	2.06	2.95 ธ.ค.	1.24 ต.ค.	2.48	2.96 ก.พ.	1.92 ก.ย.	2.00	2.45 ธ.ค.	1.69 ต.ค.	2.16	2.10
3	ยางพารา แผ่นดิบชั้น 3 (บาท/กก.)	76.55	99.68 ก.ค.	34.09 ธ.ค.	56.36	81.02 ธ.ค.	41.93 ม.ค.	102.70	126.11 ธ.ค.	89.21 ม.ค.	124.16	170.75 ก.พ.	85.91 พ.ย.	89.97	107.45 ก.พ.	76.00 พ.ย.	69.05	75.84
4	ไก่เนื้อ หน้าโรงฆ่า (บาท/กก.)	37.83	44.45 ส.ค.	29.91 ต.ค.	37.30	40.68 ก.ย.	31.00 มี.ค.	40.11	46.72 พ.ค.	34.65 ต.ค.	45.02	55.33 พ.ค.	39.50 ต.ค.-ธ.ค.	35.65	42.28 ธ.ค.	26.29 มี.ค.	46.86	36.00-38.00
5	กุ้งกุลาดำ ขนาด 50 ตัว/ก.ก. (บาท/ก)	-	-	-	-	-	-	-	-	-	-	-	-	-	-	-	-	-
6	ลิ้นปะรด โรงงานรับซื้อ (บาท/กก.)	4.54	6.10 ก.ย.	3.12 พ.ค.	5.05	5.97 ส.ค.	3.37 ม.ค.	5.58	6.21 ส.ค.	4.38 ม.ค.	4.93	6.39 มี.ค.	3.17 พ.ย.	3.48	4.61 ก.ย.	2.59 เม.ย.	4.90	4.99

	สินค้า	ราคาเฉลี่ย																
		ปี 2551			ปี 2552			ปี 2553			ปี 2554			ปี 2555			ปี 2556	
		เฉลี่ย	สูงสุด	ต่ำสุด	เฉลี่ย	สูงสุด	ต่ำสุด	เฉลี่ย	สูงสุด	ต่ำสุด	เฉลี่ย	สูงสุด	ต่ำสุด	เฉลี่ย	สูงสุด	ต่ำสุด	ส.ค.	(24 ก.ย.56)
	กลุ่มสินค้าผลิตเพื่อบริโภคภายในประเทศ																	
7 ^{2/}	ข้าวโพดเลี้ยงสัตว์ (ความชื้นไม่เกิน 14%) (บาท/กก.)	7.85	9.85	6.13	6.13	6.83	5.09	7.97	8.74	6.93	8.14	8.87	7.22	8.84	9.95	7.76	7.59	6.99
			ก.ค.	ธ.ค.		ธ.ค.	ก.ย.		ก.ค.	ม.ค.		เม.ย.	ส.ค.		ส.ค.	ต.ค.		
8	กาแฟ (บาท/กก.)	62.65	68.61	57.79	62.30	70.45	45.00	54.73	61.12	50.00	67.00	76.87	59.00	68.22	71.19	65.00	-	-
			ก.พ.	ธ.ค.		ก.พ.	ต.ค.		ก.พ.	พ.ย.		ก.พ.	พ.ย.		ก.พ.	พ.ย.		
9	ปาล์มทะลาย คุณภาพเปอร์เซ็นต์น้ำมัน (บาท/กก.)	4.56	6.05	2.88	3.99	4.70	3.14	4.83	7.40	3.63	6.02	9.27	4.38	5.38	6.23	4.21	4.00	4.30
			ม.ค.	พ.ย.		พ.ค.	มี.ค.		ธ.ค.	เม.ย.		ม.ค.	ต.ค.		เม.ย.	พ.ย.		
10	มะพร้าว ผลใหญ่แห้งทั้งเปลือก (บาท/ผล)	5.96	6.99	4.45	5.81	6.73	5.07	6.49	11.90	5.22	13.28	14.73	12.07	6.25	12.83	3.15	15.14	24.00-26.00
			ธ.ค.	ม.ค.		ม.ค.	ก.ย.		ธ.ค.	ม.ค.		มี.ค.	ก.ย.		ม.ค.	ส.ค.		
11 ³	หอมหัวใหญ่ เบอร์ 1 (บาท/กก.)	-	-	-	-	-	-	-	-	-	-	-	-	-	-	-	-	-
12	หอมแดง แห้งใหญ่คละ (บาท/กก.)	-	-	-	-	-	-	-	-	-	-	-	-	-	-	-	-	-
13	กระเทียม แห้งใหญ่คละ (บาท/กก.)	-	-	-	-	-	-	-	-	-	-	-	-	-	-	-	-	-
14	สุกร ขายส่ง ตลาดกทม. (บาท/กก.)	54.38	58.79	48.05	57.29	62.06	53.17	58.34	61.50	52.25	65.28	79.86	53.25	55.59	62.15	49.55	73.40	67.00-68.00
			มี.ค.	ม.ค.		เม.ย.	ต.ค.		มี.ค.-มี.ย.	ธ.ค.		ส.ค.	ม.ค.		เม.ย.	ต.ค.		
15	ไข่ไก่สด คละ (บาท/ฟอง)	2.23	2.48	1.76	2.27	2.60	1.84	2.55	2.79	2.08	2.89	3.19	2.52	2.39	2.67	2.14	3.33	3.60-3.70
			มี.ค.	ม.ค.		ส.ค.	ม.ค.		ก.ค.	ม.ค.		พ.ย.	ธ.ค.		มี.ย.	ม.ค.		
16	เกลือทะเล (บาท/ตัน)	1,804	2,533	961	1,575	2,114	1,003	977	1,303	807	1,650	2,144	822.00	1,765	1,908	1,442	1,733	-
			ธ.ค.	ก.พ.		มี.ย.	ก.พ.		ก.พ.	มี.ย.		ธ.ค.	ก.พ.		มี.ย.	ก.พ.		

สินค้า	ราคาเฉลี่ย																	
	ปี 2551			ปี 2552			ปี 2553			ปี 2554			ปี 2555			ปี 2556		
	เฉลี่ย	สูงสุด	ต่ำสุด	เฉลี่ย	สูงสุด	ต่ำสุด	เฉลี่ย	สูงสุด	ต่ำสุด	เฉลี่ย	สูงสุด	ต่ำสุด	เฉลี่ย	สูงสุด	ต่ำสุด	ส.ค.	(24 ก.ย.56)	
17	กลุ่มสินค้าที่ต้องนำเข้า																	
	ถั่วเหลือง ชนิดดล (บาท/กก.)	17.51	20.25	15.83	14.37	15.22	12.68	14.42	15.00	13.65	14.85	15.96	13.76	16.79	19.85	14.21	-	20.50-20.80
			ก.ค.	ธ.ค.		ธ.ค.	ต.ค.		ม.ค.	มี.ค.		พ.ย.	พ.ค.		พ.ย.	มี.ค.		
18	กากถั่วเหลือง ผลิตจากเมล็ดในประเทศ ขายส่ง กทม. (บาท/กก.)	17.58	20.18	13.00	16.98	18.00	14.39	16.30	17.55	15.05	14.33	15.40	13.43	18.66	21.98	13.43	19.33	19.30-19.35
			ก.ค.	ธ.ค.		มี.ย.	ม.ค.		ก.พ.-พ.ค.	ส.ค.-ก.ย.		ม.ค.-พ.ค.	ก.ค.-ธ.ค.		ก.ย.-ต.ค.	ม.ค.		
19	ปลาป่น โปรตีน 60 % ขึ้นไป กลิ่นเบอ ตลาด กทม. (บาท/กก.)	30.74	35.95	26.08	31.72	36.09	25.80	30.69	34.81	25.35	30.73	37.93	25.10	33.13	38.85	27.68	35.86	34.30
			ส.ค.	ธ.ค.		ส.ค.	มี.ค.		มี.ค.	พ.ย.		มี.ค.	ม.ค.		ก.ย.	ม.ค.		

หมายเหตุ

- 1/ ปีการผลิต เริ่มตั้งแต่ ต.ค. - ก.ย.
 - 2/ ปีการผลิต เริ่มตั้งแต่ ก.ค. - มี.ย.
 - 3/ ปีการผลิต เริ่มตั้งแต่ พ.ย. - เม.ย.
- * ตลาดปิดทำการในช่วงเทศกาลตรุษจีน

ข้าว

๑. การผลิตและความต้องการใช้

	๒๕๕๒/๕๓	๒๕๕๓/๕๔	๒๕๕๔/๕๕	๒๕๕๕/๕๖	๒๕๕๖/๕๗ (พยากรณ์*)
ผลผลิตข้าว(ล้านตันข้าวเปลือก)					
โลก	๖๗๙.๘๕๐	๖๗๗.๖๒๐	๗๐๕.๗๙๗๐	๗๑๐.๔๘๕	๗๒๔.๑๓๕*
ไทย	๓๒.๑๑๖	๓๕.๘๘๔	๓๘.๑๖๗	๓๖.๗๘๐	๒๘.๔๔๓
- นาปี	๒๓.๒๕๓	๒๕.๗๔๒	๒๕.๙๓๒	๒๖.๕๙๕	๒๘.๔๔๓
- นาปรัง	๘.๘๖๓	๑๐.๑๔๑	๑๒.๒๓๕	๙.๙๘๔	-
ความต้องการ	๑๘.๓๖๔	๑๕.๗๕๘	๑๓.๙๐๙	๑๔.๐๓๐	๑๔.๑๐๐
ส่งออก (มค.-ธค.) (ล้านตันข้าวสาร)	๒๕๕๒	๒๕๕๓	๒๕๕๔	๒๕๕๕	๒๕๕๖
เป็นปีปฏิทินท้าย	๘.๕๙๓	๙.๐๔๗	๑๐.๖๖๖	๖.๙๕๔	๘.๕๐*
มูลค่าส่งออก (ล้านบาท)	๑๗๑,๗๑๙	๑๖๘,๖๓๔	๑๙๒,๙๕๖	๑๔๗,๐๖๒	
ปริมาณคงเหลือ	-	-	-	-	-
* ข้อมูลพยากรณ์ของกระทรวงเกษตรสหรัฐฯ (USDA)					
ราคา (บาท/ตัน) (พย.- ตค.)					(พย.- สค.)
- ข้าวเปลือกเจ้าหอมมะลิ	๑๔,๑๖๔	๑๔,๑๐๖	๑๓,๗๐๒	๑๕,๒๘๙	๑๕,๖๓๗
- ข้าวเปลือกเจ้านาปี ๕%	๙,๕๒๑	๙,๗๐๑	๘,๖๒๙	๑๐,๑๑๙	๑๐,๕๘๘
- ข้าวเปลือกเจ้าเหนียว	๗,๕๗๑	๑๓,๒๙๙	๑๕,๔๘๗	๑๓,๔๐๓	๑๓,๔๕๑
- ข้าวเปลือกเจ้านาปรัง (มค.-ธค.)	๙,๖๖๕	๘,๑๒๗	๘,๘๒๕	๑๐,๕๖๑	๑๐,๓๙๙
ต้นทุนการผลิต (บาท/ตัน)					
ข้าวเปลือกหอมมะลิ	๑๐,๒๒๔	๑๐,๗๙๑	๑๑,๗๒๕	๑๒,๔๘๑	๑๒,๘๕๒
ข้าวเปลือกเจ้านาปี	๖,๗๗๘	๗,๖๐๘	๙,๐๖๗	๙,๓๐๗	๙,๔๘๕
ข้าวเปลือกเหนียว	๘,๘๙๖	๙,๒๐๖	๑๐,๖๒๔	๑๐,๗๗๗	๑๑,๒๙๐
ข้าวเปลือกนาปรัง	๗,๙๑๓	๗,๗๗๖	๘,๒๓๐	๘,๗๓๑	-

๒. สถานการณ์การผลิต กระทรวงเกษตรและสหกรณ์พยากรณ์การผลิตข้าวนาปรัง ปี ๒๕๕๖ ดังนี้
พื้นที่เพาะปลูก ผลผลิตข้าวนาปรัง ปี ๒๕๕๖

ภาค	พื้นที่เพาะปลูก (ล้านไร่)			ผลผลิต (ล้านตัน)		
	๒๕๕๕	๒๕๕๖	Δ %	๒๕๕๕	๒๕๕๖	Δ%
รวมทั้งประเทศ	๑๘.๐๖๗	๑๔.๗๙๙	-๑๘.๐๙	๑๒.๒๓๕	๙.๙๘๔	-๑๘.๔๐
เหนือ	๗.๖๑๖	๖.๒๐๑	-๑๘.๕๘	๕.๑๙๙	๔.๑๕๙	-๒๐.๐๐
อีสาน	๒.๙๑๒	๑.๓๙๐	-๕๒.๒๗	๑.๖๓๘	๐.๗๐๓	-๕๗.๑๐
กลาง	๗.๐๙๖	๖.๗๗๕	-๔.๕๒	๕.๑๖๔	๔.๙๐๐	-๕.๑๓
ใต้	๐.๔๔๓	๐.๔๓๓	-๒.๓๐	๐.๒๓๔	๐.๒๒๓	-๔.๗๒

ที่มา : สำนักงานเศรษฐกิจการเกษตร ณ เดือนมิถุนายน ๒๕๕๖

กระทรวงเกษตรและสหกรณ์ พยากรณ์เมื่อเดือน มิ.ย.๕๖ ข้าวเปลือกนาปรังปี ๒๕๕๖ มีเนื้อที่เพาะปลูก ๑๔.๗๙๙ ล้านไร่ ลดลงจากปีที่แล้ว ๓.๒๒๖ ล้านไร่ หรือร้อยละ ๑๘.๐๙ ผลผลิตประมาณ ๙.๙๘๔ ล้านตันข้าวเปลือก ลดลงจากปีที่แล้ว ๒.๒๕๑ ล้านตันข้าวเปลือก หรือร้อยละ ๑๘.๔๐ โดยคาดว่าจะมีผลผลิตเฉลี่ยต่อไร่ ๖๗๕ กก. ลดลงจากปีก่อน ๒ กก. หรือร้อยละ ๐.๓๐ จะออกสู่ตลาดในเดือน สค.๕๖ ประมาณ ๖.๔๓๕ ล้านตัน หรือร้อยละ ๖๕ ของผลผลิตข้าวนาปรัง

สำหรับการพยากรณ์การผลิตข้าวเปลือกนาปี ปีการเพาะปลูก ๒๕๕๖/๕๗ เนื้อที่เพาะปลูกรวมทั้งประเทศ ๖๔.๔๐๐ ล้านไร่ เพิ่มขึ้น จากปีที่แล้ว ๐.๐๔๘ ล้านไร่ หรือร้อยละ ๐.๐๗ ผลผลิตมีประมาณ ๒๘.๔๔๓ ล้านตันข้าวเปลือก เพิ่มขึ้น จากปีที่แล้ว ๑.๘๔๘ ล้านตันข้าวเปลือก หรือร้อยละ ๖.๙๕ ผลผลิตเฉลี่ยทั้งประเทศ ๔๔๒ กิโลกรัมต่อไร่ เพิ่มขึ้น จากปีที่แล้ว ๒๙ กิโลกรัมต่อไร่หรือร้อยละ ๗.๐๒ เนื้อที่เพาะปลูกเพิ่มขึ้นเนื่องจากราคาข้าวเปลือกภายใต้โครงการรับจำนำข้าวเปลือกของรัฐบาลยังจูงใจให้เกษตรกรเพาะปลูกเพิ่มขึ้นและปริมาณน้ำมีเพียงพอต่อการเพาะปลูก คาดว่าผลผลิตจะออกสู่ตลาดตั้งแต่เดือนสิงหาคม ๒๕๕๖ เป็นต้นไป และจะออกสู่ตลาดมากที่สุดในเดือน พ.ย. - ธ.ค. ๕๖ รวมประมาณ ๒๒.๒๐๘ ล้านตันข้าวเปลือก หรือประมาณร้อยละ ๗๘.๐๘ ของผลผลิตข้าวนาปี ๒๕๕๖/๕๗

พื้นที่เพาะปลูก ผลผลิตข้าวเปลือกนาปี ปี ๒๕๕๖/๕๗

ภาค	พื้นที่เพาะปลูก (ล้านไร่)			ผลผลิต (ล้านตัน)		
	๒๕๕๕/๕๖	๒๕๕๖/๕๗	Δ%	๒๕๕๕/๕๖	๒๕๕๖/๕๗	%
รวมทั้งประเทศ	๖๔.๓๕๒	๖๔.๔๐๐	๐.๐๗	๒๖.๕๙๕	๒๘.๔๔๓	๖.๙๕
เหนือ	๑๔.๗๖๑	๑๔.๘๒๙	๐.๔๖	๘.๔๑๒	๘.๕๓๒	๑.๔๒
อีสาน	๓๙.๐๐๒	๓๘.๙๔๗	-๐.๐๑	๑๒.๐๖๐	๑๓.๕๔๑	๑๒.๒๘
กลาง	๙.๕๙๗	๙.๖๔๙	๐.๕๕	๕.๗๐๘	๕.๙๕๐	๔.๒๔
ใต้	๐.๙๙๓	๐.๙๗๑	-๐.๒๒	๒.๖๑๕	๒.๕๑๐	๖.๙๕

ที่มา : สำนักงานเศรษฐกิจการเกษตร ณ เดือนมิถุนายน ๒๕๕๖

๓. ภาวะและราคาข้าว

ในช่วงเดือนสิงหาคม ๒๕๕๖ ราคามีความเคลื่อนไหวตามภาวะตลาด ดังนี้ ข้าวเปลือกหอมมะลิ (ชนิดสีได้ตันข้าว ๓๖ กรัม) ราคาข้าวลดลงจากตันละ ๑๕,๗๑๓ บาท เป็นตันละ ๑๕,๓๑๑ บาท และข้าวเปลือกเหนียว ๑๐% เมล็ดยาว ราคาสูงขึ้นจากตันละ ๑๓,๙๒๒ บาท เป็นตันละ ๑๔,๑๗๐ บาท ข้าวเปลือกเจ้า ๕% ราคาลดลงจากตันละ ๑๐,๔๙๕ บาท เป็นตันละ ๑๐,๒๔๔ บาท มีผลผลิตข้าวนาปรังออกสู่ตลาดตั้งแต่เดือนกุมภาพันธ์ต่อเนื่องไปซึ่งเกษตรกรส่วนใหญ่นำข้าวเปลือกเข้าร่วมโครงการฯ ขณะที่ราคาข้าวในตลาดทั่วไปอยู่ในเกณฑ์สูง และตลาดต่างประเทศมีความต้องการซื้อค่อนข้างชะลอตัว ประกอบกับรัฐบาลได้มีการระบายข้าวในสต็อกบางส่วน ผู้ประกอบการค้าในประเทศและต่างประเทศจึงชะลอการซื้อข้าว

๔. การส่งออก

หน่วย ปริมาณ: ล้านตัน

มูลค่า : ล้านบาท

	ปี ๒๕๕๒	ปี ๒๕๕๓	ปี ๒๕๕๔	ปี ๒๕๕๕	ปี ๒๕๕๖
ปริมาณการส่งออก (มค.- ธค.)	๘.๕๙๓	๙.๐๔๗	๑๐.๖๖๖	๖.๙๕๔	๘.๕๐*
ณ ๑ มค. - ๓๑ สค.	-	-	-	๔.๔๗๙	๔.๑๙๗
มูลค่าส่งออก (มค.- ธค.)	๑๗๑,๗๑๙	๑๖๘,๖๓๔	๑๙๒,๙๕๖	๑๔๗,๐๘๒	-
ณ ๑ มค. - ๓๑ สค.	-	-	-	๙๓,๙๘๗	๘๗,๒๕๘

ปี ๒๕๕๖ กระทรวงพาณิชย์กำหนดเป้าหมายการส่งออกข้าวปริมาณ ๘.๕ ล้านตันข้าวสาร ขณะที่กระทรวงเกษตรสหราชอาณาจักรคาดว่าจะส่งออกได้ประมาณ ๘.๐ ล้านตันข้าวสาร การส่งออกตั้งแต่วันที่ ๑ มค. - ๓๑ สค. ๕๖ ปริมาณ ๔.๑๙๗ ล้านตันข้าวสาร คิดเป็นร้อยละ ๔๙.๓๘ ของเป้าหมายส่งออก เป็นมูลค่า ๘๗,๒๕๘ ล้านบาท (หรือ ๒,๙๓๑ ล้านเหรียญสหรัฐ)

๕. สภาพปัญหาและสาเหตุ

๕.๑ ผลผลิตส่วนใหญ่ออกสู่ตลาดพร้อมกันมากและกระจุกตัวในช่วงต้นฤดู จากการที่ตลาดโลกมีความต้องการข้าวและธัญพืชชะลอตัว ประเทศผู้ผลิตสำคัญมีผลผลิตเพิ่มขึ้น จะส่งผลให้ราคาปรับตัวลดลง

๕.๒ การค้าข้าวในตลาดโลกราคามีแนวโน้มลดลง เนื่องจากทั้งผู้ส่งออกและผู้นำเข้าสำคัญ เช่น จีน พม่า บังคลาเทศ มีผลผลิตเพิ่มขึ้น ส่วนอินเดียหันมาส่งออกข้าวเพิ่มขึ้นหลังจากที่ยกเลิกการส่งออกข้าวขาวที่มีใบบาสมาติมา ๓ ปี ข้าวอินเดียมีราคาถูกกว่า ขณะที่ไทยดำเนินโครงการรับจำนำข้าวเปลือกเกษตรกรหันมาเพาะปลูกเพิ่มขึ้นเนื่องจากราคาสูง แต่มีผลให้สต็อกของรัฐบาลเพิ่มขึ้น

๕.๓ ราคาข้าวส่งออกของไทยมีแนวโน้มสูงขึ้น เนื่องจากราคารับจำนำกำหนดไว้สูงโดยมีวัตถุประสงค์เพื่อช่วยเหลือเกษตรกรให้มียาได้สูงขึ้น แต่ส่งผลต่อราคาส่งออกข้าวสูงขึ้นด้วย จึงไม่สามารถแข่งขันกับเวียดนามและอินเดียได้ซึ่งมีราคาส่งออกต่ำกว่า

๖. โครงการรับจำนำข้าวเปลือกนาปี ปีการผลิต ๒๕๕๕/๕๖ รอบ ๑

กขช. อนุมัติกรอบชนิด ราคา ปริมาณ ระยะเวลา วิธีการ หลักเกณฑ์ เงื่อนไข และงบประมาณการดำเนินโครงการรับจำนำข้าวเปลือกนาปี ปีการผลิต ๒๕๕๕/๕๖ และนำเสนอคณะรัฐมนตรีเพื่อทราบกรอบ วิธีการ หลักเกณฑ์ และเงื่อนไขโครงการรับจำนำข้าวเปลือกนาปี ปีการผลิต ๒๕๕๕/๕๖ และพิจารณาอนุมัติงบประมาณดำเนินการโครงการต่อไป ดังนี้

๖.๑ ชนิดและราคารับจำนำข้าวเปลือกนาปี ปีการผลิต ๒๕๕๕/๕๖ ให้กำหนดชนิดและราคารับจำนำข้าวเปลือกนาปี ปีการผลิต ๒๕๕๔/๕๕ ณ ความชื้นไม่เกิน ๑๕% ดังนี้

(๑) ข้าวเปลือกหอมมะลิ (๔๒ กรัม)	ตันละ	๒๐,๐๐๐ บาท
(๒) ข้าวเปลือกหอมจังหวัด (๔๐ กรัม) (ข้าวหอมมะลินอกพื้นที่ ๒๓ จังหวัด)	ตันละ	๑๘,๐๐๐ บาท
(๓) ข้าวเปลือกปทุมธานี (๔๒ กรัม)	ตันละ	๑๖,๐๐๐ บาท
(๔) ข้าวเปลือกเหนียว ๑๐% เมล็ดยาว	ตันละ	๑๖,๐๐๐ บาท
ข้าวเปลือกเหนียว ๑๐% เมล็ดสั้น	ตันละ	๑๕,๐๐๐ บาท
(๕) ข้าวเปลือกเจ้า ๑๐๐%	ตันละ	๑๕,๐๐๐ บาท
ข้าวเปลือกเจ้า ๕%	ตันละ	๑๔,๘๐๐ บาท
ข้าวเปลือกเจ้า ๑๐%	ตันละ	๑๔,๖๐๐ บาท
ข้าวเปลือกเจ้า ๑๕%	ตันละ	๑๔,๒๐๐ บาท
ข้าวเปลือกเจ้า ๒๕%	ตันละ	๑๓,๘๐๐ บาท

ทั้งนี้ ราคารับจำนำข้างต้นให้ปรับเพิ่ม-ลดตามจำนวนกรัม ในอัตรากรัมละ ๒๐๐ บาท

๖.๒ เป้าหมายการรับจำนำ ไม่จำกัดปริมาณข้าวเปลือกที่รับจำนำทั้งโครงการ ส่วนปริมาณข้าวเปลือกที่เกษตรกรแต่ละรายจะจำนำได้ปีละไม่เกิน ๒ ครั้ง/แปลง/ราย โดยคำนวณตามพื้นที่เพาะปลูก ผลผลิตเฉลี่ยรายจังหวัด และเป็นข้าวเปลือกที่เกษตรกรเพาะปลูกเองในปีการผลิต ๒๕๕๕/๕๖ และต้องมีหนังสือรับรองเกษตรกรของกรมส่งเสริมการเกษตร ซึ่งผ่านการทำประชาคม และเกษตรกรลงชื่อรับรองตัวเอง พร้อมทั้งเจ้าหน้าที่กรมส่งเสริมการเกษตร และปลัดองค์การปกครองส่วนท้องถิ่น หรือผู้ที่ได้รับมอบหมายลงชื่อรับรองด้วย

๖.๓ ระยะเวลาดำเนินการรับจำนำ ๗ ตุลาคม ๒๕๕๕ – ๑๕ กันยายน ๒๕๕๖ ระยะเวลาไถ่ถอน ๔ เดือน นับถัดจากเดือนที่รับจำนำ ระยะเวลาโครงการ ๑ ตุลาคม ๒๕๕๕ – ๓๑ มกราคม ๒๕๕๗

๖.๔ ผลการดำเนินการรับจำนำข้าวเปลือกนาปี ปีการผลิต ๒๕๕๕/๕๖ ตั้งแต่วันที่ ๑ ต.ค. – ๓๐ มิ.ย.๕๖ มีเกษตรกรขึ้นทะเบียนจำนวน ๓,๕๓๔,๓๙๒ ราย ออกใบรับรองจำนวน ๓,๔๗๙,๖๖๗ ราย มีโรงสีเข้าร่วมโครงการ ๘๘๘ ราย เปิดจุดรับจำนำในพื้นที่ จำนวน ๘๖๐ จุด (แยกเป็น อคส. ๖๘๐ จุด และ อ.ต.ก. ๑๘๐ จุด) และเปิดจุดนอกพื้นที่ ๖๒๑ จุด (แยกเป็น อคส. ๕๒๙ แห่ง และ อ.ต.ก. ๙๒ แห่ง) ผลการรับจำนำข้าวเปลือกรวมทั้งสิ้น จำนวน ๑๔,๕๔๐,๘๐๗ ตัน แยกเป็น ข้าวเปลือกเจ้า ๙,๙๐๙,๙๙๔ ตัน ข้าวหอมมะลิ ๓,๔๐๑,๘๐๙ ตัน ข้าวหอมจังหวัด ๔๙๔,๑๙๓ ตัน ข้าวปทุมธานี ๓๖,๒๗๙ ตัน และข้าวเหนียว ๖๙๘,๕๓๓ ตัน และ ธ.ก.ส.จ่ายเงินให้เกษตรกรแล้ว (๒๘ สค.๕๖) จำนวน ๒,๐๕๓,๓๙๐ สัญญา เป็นเงิน ๒๓๔,๑๘๕.๐๑๓ ล้านบาท

๗. โครงการรับจำนำข้าวเปลือกปีการผลิต ๒๕๕๕/๕๖ รอบ ๒ (นาปรัง ปี ๒๕๕๖)

๗.๑ ระยะเวลาดำเนินการรับจำนำ ๑ กุมภาพันธ์ ๒๕๕๖ – ๑๕ กันยายน ๒๕๕๖ ระยะเวลาไถ่ถอน ๔ เดือน นับถัดจากเดือนที่รับจำนำ ระยะเวลาโครงการ ๑ ตุลาคม ๒๕๕๕ – ๓๑ มกราคม ๒๕๕๗

๗.๒ ชนิดและราคารับจำนำข้าวเปลือกปีการผลิต ๒๕๕๕/๕๖ รอบ ๒ (นาปรัง ปี ๒๕๕๖) ราคาจำนำเช่นเดียวกับเปลือกนาปี ปีการผลิต ๒๕๕๕/๕๖ ณ ความชื้นไม่เกิน ๑๕% ยกเว้นข้าวเปลือกหอมมะลิ และข้าวหอมจังหวัด ดังนี้

(๑) ข้าวเปลือกปทุมธานี (๔๒ กรัม)	ตันละ	๑๖,๐๐๐ บาท
(๒) ข้าวเปลือกเหนียว ๑๐% เมล็ดยาว	ตันละ	๑๖,๐๐๐ บาท
ข้าวเปลือกเหนียว ๑๐% เมล็ดสั้น	ตันละ	๑๕,๐๐๐ บาท
(๓) ข้าวเปลือกเจ้า ๑๐๐%	ตันละ	๑๕,๐๐๐ บาท
ข้าวเปลือกเจ้า ๕%	ตันละ	๑๔,๘๐๐ บาท
ข้าวเปลือกเจ้า ๑๐%	ตันละ	๑๔,๖๐๐ บาท
ข้าวเปลือกเจ้า ๑๕%	ตันละ	๑๔,๒๐๐ บาท
ข้าวเปลือกเจ้า ๒๕%	ตันละ	๑๓,๘๐๐ บาท

ทั้งนี้ ราคารับจำนำข้างต้นให้ปรับเพิ่ม-ลดตามจำนวนกรัม ในอัตราร้อยละ ๒๐๐ บาท

๗.๓ เป้าหมายการรับจำนำ ไม่จำกัดปริมาณข้าวเปลือก

๗.๔ ผลการดำเนินการรับจำนำข้าวเปลือกข้าวเปลือกปีการผลิต ๒๕๕๕/๕๖ รอบ ๒ (นาปรัง ปี ๒๕๕๖) ตั้งแต่วันที่ ๑ กพ.- ๓๑ สค.๕๖ มีเกษตรกรขึ้นทะเบียนจำนวน ๖๔๘,๑๔๙ ราย ออกใบรับรองจำนวน ๕๘๘,๕๐๕ ราย มีโรงสีเปิดจุดรับจำนำ จำนวน ๖๙๖ แห่ง (อคส. ๕๖๗ แห่ง และ อ.ต.ก. ๑๒๙ แห่ง) และเปิดจุดนอกพื้นที่ ๓๕๐ แห่ง (อคส. ๓๐๕ แห่ง และ อ.ต.ก. ๔๕ แห่ง) เกษตรกรจำนำใบประทวน จำนวน ๗๘๗,๒๓๗ ใบ ผลรับจำนำข้าวเปลือกรวมทั้งสิ้น ๖,๘๔๕,๗๗๓ ตัน แยกเป็น ข้าวเจ้า ๖,๕๘๑,๖๗๗ ตัน ข้าวปทุมธานี ๓๒,๒๐๐ ตัน และข้าวเหนียว ๒๓๑,๘๙๖ ตัน และ ธ.ก.ส.จ่ายเงินให้เกษตรกรแล้ว (๒๘ สค.๕๖) จำนวน ๗๐๕,๕๓๕ สัญญา เป็นเงิน ๙๓,๔๘๘.๐๑๘ ล้านบาท

สำนักส่งเสริมการค้าสินค้าเกษตร
กรมการค้าภายใน
กันยายน ๒๕๕๖

สรุปปริมาณการส่งข้าวออกไปต่างประเทศรายเดือน

หน่วย: ปริมาณ/เมตริกตัน
มูลค่า/ล้านบาท

เดือน	2534	2543	2544	2545	2546	2547	2548	2549	2550	2551	2552	2553	2554	2555	2556
มค.	368,433	453,860	542,617	683,545	580,091	550,232	764,497	579,501	622,942	1,022,849	637,657	714,545	922,322	439,677	575,136
กพ.	302,089	531,032	468,532	531,389	544,549	704,296	588,663	585,601	591,362	1,049,697	674,909	694,823	972,565	620,732	475,423
มีค.	364,492	495,392	376,301	571,122	482,455	821,005	591,762	626,015	743,386	1,136,239	724,700	727,023	1,126,477	601,101	496,584
ไตรมาสแรก	1,017,014	1,480,284	1,387,450	1,786,056	1,607,095	2,075,533	1,944,922	1,791,117	1,957,690	3,208,785	2,037,266	2,136,391	3,021,364	1,661,510	1,547,143
เมย.	291,879	403,915	547,252	483,273	556,881	800,361	588,838	599,232	703,758	816,424	718,453	581,043	949,015	591,075	498,076
พค.	404,550	557,074	634,543	646,631	586,875	831,376	597,570	665,334	683,554	1,006,026	807,154	691,965	1,195,846	687,503	499,551
มิย.	363,179	396,904	611,925	498,500	532,499	946,430	588,818	659,296	729,510	954,388	859,166	617,007	1,172,984	530,555	514,568
ไตรมาสที่ 2	1,059,608	1,357,893	1,793,720	1,628,404	1,676,255	2,578,167	1,775,226	1,923,862	2,116,822	2,776,838	2,384,773	1,890,015	3,317,845	1,809,133	1,512,195
กค.	347,926	544,933	523,064	533,432	684,057	1,003,889	561,690	553,948	624,703	890,492	649,865	680,932	990,218	499,841	594,874
สค.	303,450	493,681	699,300	574,400	699,916	738,805	628,221	525,788	641,321	790,060	724,961	587,445	870,839	508,596	542,774
กย.	355,763	521,024	722,541	565,366	633,782	879,905	560,741	624,922	836,384	709,319	728,394	839,410	823,516	551,803	
ไตรมาสที่ 3	1,007,139	1,559,638	1,944,905	1,673,198	2,017,755	2,622,599	1,750,652	1,704,658	2,102,408	2,389,871	2,103,220	2,107,787	2,684,573	1,560,240	1,137,648
ตค.	290,735	697,394	813,038	908,034	716,841	1,089,458	600,084	697,756	1,101,638	604,910	684,351	890,753	606,763	740,224	
พย.	267,687	727,417	805,751	682,724	727,684	964,682	592,664	663,253	1,168,506	437,476	654,837	954,300	505,995	642,149	
ธค.	372,983	776,768	800,503	567,222	851,784	809,786	640,798	640,010	1,110,318	593,154	728,383	1,068,140	529,580	541,257	
ไตรมาสที่ 4	931,405	2,201,579	2,419,292	2,157,980	2,296,309	2,863,926	1,833,546	2,001,019	3,380,462	1,635,540	2,067,571	2,913,193	1,642,338	1,923,630	0
ปริมาณรวม	4,015,166	6,599,394	7,545,367	7,245,638	7,597,414	10,140,225	7,304,346	7,420,656	9,557,382	10,011,034	8,592,830	9,047,386	10,666,120	6,954,513	4,196,986
มูลค่ารวม	30,516	68,102	69,261	67,193	76,368	110,376	90,874	97,349	123,700	200,892	171,719	168,634	192,956	147,062	87,258
มูลค่าล้านร.บ.									3,592	6,112	6,027	5,345	6,389	4,764	2,931

ที่มา : สภาหอการค้าแห่งประเทศไทย (ตั้งแต่ปี 2541 - ปัจจุบันเป็นข้อมูลจากกรมการค้าต่างประเทศ)

กรมการค้าภายใน มการการค้าภายใน

ราคาข้าวเปลือกหอมมะลิ ที่โรงสีรับซื้อในส่วนภูมิภาค

FILE : PX004

หน่วย : บาท/ตัน

ปี	มค.	กพ.	มีค.	เมย.	พค.	มิย.	กค.	สค.	กย.	ตค.	พย.	ธค.	เฉลี่ย
2544	6,583	6,389	6,085	6,140	5,933	5,750	5,711	5,170	4,929	5,151	4,867	4,822	5,628
2545	5,216	5,410	5,472	5,550	5,625	6,248	6,735	6,785	6,874	6,758	6,340	6,375	6,116
2546	6,425	6,778	7,560	7,850	7,990	8,340	8,465	8,818	9,315	8,950	7,980	8,665	8,095
2547	9,376	9,175	9,270	9,567	9,249	8,743	7,957	7,718	7,407	7,178	7,738	7,695	8,423
2548	7,885	7,959	8,001	7,999	7,909	7,689	7,696	8,000	8,014	7,863	7,683	7,600	7,858
2549	7,500	7,833	8,151	8,157	8,305	8,315	8,812	8,975	9,023	8,980	8,364	8,291	8,392
2550	8,680	8,788	8,930	8,955	8,913	8,961	9,033	9,025	9,058	9,118	9,348	10,297	9,092
2551	10,500	12,175	13,108	18,497	18,576	15,111	14,758	13,658	13,761	13,649	11,910	12,276	13,998
2552	13,575	14,061	14,246	14,254	13,998	14,067	15,006	15,380	15,649	15,546	13,894	14,862	14,545
2553	14,984	14,643	14,060	13,839	13,475	12,983	13,585	13,933	14,567	14,443	13,928	13,741	14,015
2554	13,502	13,358	12,831	12,913	12,925	13,107	13,885	14,169	14,783	15,287	15,401	15,382	13,962
2555	15,297	15,187	15,171	15,165	15,153	15,242	15,304	15,333	15,403	15,432	15,285	15,218	15,266
2556	15,627	15,845	15,921	15,910	15,780	15,760	15,713	15,311					15,733

หมายเหตุ : เป็นราคารับซื้อเฉลี่ยหน้าโรงสีจังหวัดสุรินทร์ อุดรธานี อุบลราชธานี และนครราชสีมา (ชนิดสีได้ตันข้าว 36 กรัม)

ราคาข้าวเปลือกเหนียว (เมล็ดยาว) ที่โรงสีรับซื้อในส่วนภูมิภาค

หน่วย : บาท/ตัน

ปี	มค.	กพ.	มีค.	เมย.	พค.	มิย.	กค.	สค.	กย.	ตค.	พย.	ธค.	เฉลี่ย
2544	5,467	5,612	5,550	5,651	5,795	5,948	6,018	5,830	5,750	5,509	4,739	5,006	5,573
2545	5,063	5,124	5,112	5,374	5,657	5,781	5,913	6,155	6,293	6,073	5,568	5,236	5,612
2546	5,397	5,774	5,950	6,000	6,058	6,229	6,576	6,923	7,125	6,248	6,220	6,367	6,239
2547	6,730	6,510	6,514	6,669	6,742	6,600	6,600	6,540	6,209	5,940	6,100	5,945	6,425
2548	6,235	6,300	6,300	6,300	6,300	6,300	6,300	6,500	6,452	6,015	5,700	6,030	6,228
2549	6,774	6,979	7,200	7,331	7,500	7,679	9,100	9,464	10,020	10,262	10,567	10,258	8,595
2550	11,367	11,300	11,329	11,447	11,920	12,667	12,700	12,700	12,700	12,700	9,250	9,041	11,593
2551	8,691	8,860	9,862	12,664	10,279	9,293	8,698	7,903	7,582	6,991	6,120	6,902	8,654
2552	7,691	7,903	7,636	7,547	7,331	7,385	7,919	7,814	8,247	8,361	9,229	11,921	8,249
2553	12,105	12,060	11,773	12,163	13,077	13,398	14,934	15,805	16,295	16,824	15,966	14,164	14,047
2554	14,711	15,073	15,783	15,619	15,790	16,117	16,662	16,049	15,244	14,662	13,104	13,502	15,193
2555	13,817	13,576	13,461	13,274	13,448	13,539	13,380	13,406	13,579	12,747	12,145	12,423	13,233
2556	13,292	13,617	13,727	13,531	13,708	13,978	13,922	14,170					13,743

หมายเหตุ : เป็นราคารับซื้อเฉลี่ยหน้าโรงสีจังหวัดอุดรธานี กาฬสินธุ์ ขอนแก่น และชัยภูมิ

สำนักส่งเสริมการค้าสินค้าเกษตร

สิงหาคม 2556

px(รวม)/Tophit/vv/d85

FILE : PX003

หน่วย : บาท/ตัน

ปี	มค.	กพ.	มีค.	เมย.	พค.	มิย.	กค.	สค.	กย.	ตค.	พย.	ธค.	เฉลี่ย
2544	4,550	4,550	4,550								4,450	4,553	4,531
2545	4,624	4,761	4,650							4,750	4,750	4,700	4,706
2546	4,732	4,750	4,750								4,383	4,530	4,629
2547	4,727										6,090	6,250	5,689
2548	6,404	6,450									6,858	6,850	6,641
2549	6,850	6,850	6,850								6,168	6,250	6,594
2550	6,330	6,389									6,566	6,750	6,509
2551	6,773	7,838									9,400	9,400	8,353
2552	10,300	10,776								8,323	8,908	10,507	9,763
2553	9,796	9,565									8,769	8,870	9,250
2554	8,385	8,471	8,196								10,295	10,428	9,155
2555	10,060	10,281	9,202							11,300	11,300	11,300	10,574
2556	10,870	11,205	10,300	9,900									10,569

ราคาข้าวเปลือกเจ้าหน้าปี 5% ตลาดกลางจังหวัดพิษณุโลก

หน่วย : บาท/ตัน

ปี	มค.	กพ.	มีค.	เมย.	พค.	มิย.	กค.	สค.	กย.	ตค.	พย.	ธค.	เฉลี่ย
2544	4,186	4,267	4,127								4,328	4,289	4,239
2545	4,405	4,650	4,650	4,650						4,706	4,627	4,475	4,595
2546	4,593	4,646	4,650								4,488	4,406	4,557
2547	4,680										5,775	5,885	5,447
2548	5,975	6,122									6,743	6,725	6,391
2549	6,725	6,725	6,725								5,806	6,000	6,396
2550	6,205	6,250									6,509	6,741	6,426
2551	6,836	8,293									9,250	9,490	8,467
2552	9,728	10,224									8,900	9,940	9,698
2553	10,066	9,750									8,830	8,750	9,349
2554	8,750	8,750	8,520								10,366	10,045	9,286
2555	9,750	9,750	9,750							10,194	10,568	10,611	10,104
2556	10,250	10,250	10,250	10,250									10,250

ราคาข้าวเปลือกหน้าปี 5 % เฉลี่ยตลาดก้านันทรัง/ท่าข้าวลาดยาวและตลาดกลางจังหวัดพิษณุโลก

หน่วย : บาท/ตัน

ปี	มค.	กพ.	มีค.	เมย.	พค.	มิย.	กค.	สค.	กย.	ตค.	พย.	ธค.	เฉลี่ย
2544	4,368	4,409	4,339								4,389	4,421	4,385
2545	4,514	4,706	4,650	4,650						4,728	4,688	4,588	4,646
2546	4,663	4,698	4,700								4,434	4,468	4,593
2547	4,704										5,932	6,068	5,568
2548	6,190	6,286									6,800	6,788	6,516
2549	6,788	6,788	6,788								5,987	6,125	6,495
2550	6,268	6,320									6,538	6,746	6,468
2551	6,805	8,066									9,325	9,445	8,410
2552	10,014	10,500								8,323	8,904	10,224	9,593
2553	9,931	9,743									8,800	8,810	9,321
2554	8,568	8,611	8,358								10,331	10,237	9,221
2555	9,905	10,016	9,476							10,747	10,934	10,956	10,339
2556	10,560	10,728	10,275	10,075									10,410

ราคาข้าวเปลือกเจ้านาปรัง ความชื้น 15% ตลาดก้านันทรง / ทำข้าวลาตยาว

19

หน่วย : บาท/ตัน

FILE : PX 008

ปี	มค.	กพ.	มีค.	เมย.	พค.	มิย.	กค.	สค.	กย.	ตค.	พย.	ธค.	เฉลี่ย
2544	4,498	4,492	4,273	4,185	4,250	4,385	4,450	4,160	4,330	4,345	4,344		4,337
2545			4,576	4,606	4,845	4,956	4,750	4,640	4,650	4,681			4,713
2546			4,580	4,550	4,550	4,731	4,902	4,713	4,707	4,603			4,667
2547		4,850	5,065	5,254	5,250	5,250	5,446	5,998	5,906	6,050			5,452
2548			6,365	6,888	6,900	6,882	6,750	6,688	6,983	6,950			6,801
2549			6,850	6,850	6,850	6,850	6,859	6,935	6,408	6,030			6,704
2550			6,243	6,323	6,174	6,233	6,250	6,250	6,250	6,250			6,247
2551			10,423	13,086	12,952	12,522	12,440	12,258	12,033	11,850			12,196
2552			9,997	10,319	10,061	10,120	10,538	9,790	9,200				10,004
2553			8,850	7,790	7,988	7,950	7,979	8,450	8,473	8,175			8,207
2554				8,150	8,150	8,450	9,095	9,543	10,164	9,900			9,065
2555			9,202	10,176	11,529	11,750	11,195	11,036	11,584				10,925
2556					10,710	10,800	10,776	10,607					

หมายเหตุ : ตั้งแต่เดือนกุมภาพันธ์ 47 เป็นต้นไป เป็นราคาหัตถ์ตลาดกลางทำข้าวลาตยาว

ราคาข้าวเปลือกเจ้านาปรัง ความชื้น 15% ตลาดกลางจังหวัดพิษณุโลก

หน่วย : บาท/ตัน

ปี	มค.	กพ.	มีค.	เมย.	พค.	มิย.	กค.	สค.	กย.	ตค.	พย.	ธค.	เฉลี่ย
2544	4,198	4,212	4,050	3,916	4,030	4,225	4,310	4,198	4,298	4,250	4,225	4,303	4,185
2545	4,439	4,617	4,571	4,589	4,610	4,635	4,492	4,410	4,425	4,492			4,528
2546			4,490	4,475	4,586	4,689	4,687	4,578	4,648				4,593
2547		4,740	5,048	5,131	5,317	5,373	5,448	5,670	5,775	5,775			5,364
2548			6,346	6,475	6,475	6,475	6,475	6,475	6,543	6,775			6,505
2549			6,663	6,475	6,475	6,475	6,475	6,475	6,335	5,575			6,369
2550			6,023	6,215	6,285	6,150	6,150	6,150	6,130	6,061			6,146
2551			10,533	13,803	13,642	12,321	12,500	11,917	11,773	10,580			12,134
2552			9,750	9,450	9,750	9,750	9,750	9,750	9,532	8,438			9,521
2553			8,735	7,491	7,658	7,900	8,111	8,095	8,186	8,195			8,046
2554			7,800	8,003	7,939	8,150	8,789	9,261	9,750	10,400			8,762
2555			9,750	9,897	10,119	10,500	10,341	10,278	10,500				10,198
2556				10,250	10,250	10,250	10,214	9,881					10,169

ราคาข้าวเปลือกนาปรัง ความชื้น 15 %เฉลี่ย ทำข้าวลาตยาวและจังหวัดพิษณุโลก

หน่วย : บาท/ตัน

ปี	มค.	กพ.	มีค.	เมย.	พค.	มิย.	กค.	สค.	กย.	ตค.	พย.	ธค.	เฉลี่ย
2544	4,348	4,352	4,162	4,050	4,140	4,305	4,380	4,179	4,314	4,298	4,284	4,303	4,260
2545	4,439	4,617	4,574	4,598	4,728	4,793	4,621	4,525	4,538	4,587			4,602
2546			4,535	4,513	4,568	4,710	4,795	4,646	4,678	4,603			4,631
2547		4,795	5,057	5,193	5,284	5,312	5,447	5,834	5,841	5,913			5,408
2548			6,355	6,682	6,688	6,679	6,613	6,582	6,764	6,863			6,653
2549			6,757	6,663	6,663	6,663	6,667	6,705	6,372	5,803			6,537
2550			6,137	6,268	6,230	6,192	6,200	6,200	6,190	6,156			6,197
2551			10,478	13,445	13,297	12,422	12,470	12,088	11,907	11,215			12,165
2552			9,874	9,885	9,906	9,935	10,144	9,770	9,366	8,438			9,665
2553			8,793	7,641	7,823	7,925	8,045	8,273	8,330	8,185			8,127
2554			7,800	8,007	8,045	8,300	8,942	9,402	9,957	10,150			8,825
2555			9,476	10,037	10,824	11,125	10,768	10,657	11,042				10,561
2556				10,250	10,480	10,525	10,495	10,244					10,399

สำนักส่งเสริมการค้าสินค้าเกษตร

ราคาขายส่งข้าวสารเจ้า 100 % ชั้น 2 ตลาดกรุงเทพมหานคร

File : PX006

หน่วย : บาท/100 กก.

ปี	มค.	กพ.	มีค.	เมย.	พค.	มิย.	กค.	สค.	กย.	ตค.	พย.	ธค.	เฉลี่ย
2544	755	748	729	716	720	740	743	724	729	719	741	752	735
2545	807	825	786	797	833	828	782	767	763	782	776	777	794
2546	824	832	806	807	814	826	806	779	766	741	734	759	791
2547	810	815	904	906	896	896	910	950	930	968	1,005	1,046	920
2548	1,069	1,075	1,087	1,135	1,126	1,123	1,108	1,125	1,131	1,134	1,104	1,112	1,111
2549	1,121	1,143	1,142	1,123	1,136	1,157	1,158	1,138	1,118	1,079	1,042	1,047	1,117
2550	1,074	1,085	1,082	1,052	1,063	1,091	1,073	1,072	1,066	1,078	1,119	1,169	1,085
2551	1,185	1,412	1,738	2,613	2,602	2,192	2,176	2,069	2,209	1,959	1,808	1,791	1,980
2552	1,845	1,966	1,911	1,758	1,767	1,805	1,843	1,713	1,686	1,555	1,707	1,882	1,787
2553	1,807	1,718	1,589	1,446	1,404	1,390	1,332	1,358	1,367	1,352	1,473	1,522	1,480
2554	1,483	1,517	1,378	1,352	1,356	1,471	1,530	1,593	1,717	1,767	1,814	1,712	1,558
2555	1,594	1,568	1,587	1,638	1,796	1,821	1,733	1,722	1,703	1,671	1,685	1,681	1,683
2556	1,685	1,672	1,595	1,573	1,575	1,575	1,556	1,481					1,589

ราคาขายส่งข้าวสารเจ้า 5% ตลาดกรุงเทพมหานคร

หน่วย : บาท/100 กก.

ปี	มค.	กพ.	มีค.	เมย.	พค.	มิย.	กค.	สค.	กย.	ตค.	พย.	ธค.	เฉลี่ย
2544	730	724	700	671	675	694	707	696	710	702	714	726	704
2545	785	800	764	773	803	799	758	745	740	751	751	750	768
2546	794	797	782	783	785	795	774	747	739	721	714	732	764
2547	777	778	873	881	871	876	889	925	906	937	979	1,026	893
2548	1,049	1,055	1,066	1,115	1,106	1,103	1,088	1,105	1,107	1,108	1,079	1,088	1,089
2549	1,095	1,119	1,117	1,090	1,106	1,127	1,128	1,108	1,088	1,050	1,013	1,022	1,089
2550	1,050	1,051	1,038	1,018	1,031	1,061	1,039	1,038	1,027	1,051	1,096	1,135	1,053
2551	1,148	1,365	1,696	2,524	2,417	2,105	2,093	2,018	2,149	1,818	1,711	1,682	1,894
2552	1,705	1,866	1,809	1,656	1,663	1,734	1,748	1,625	1,595	1,495	1,619	1,774	1,691
2553	1,707	1,607	1,448	1,294	1,282	1,275	1,255	1,296	1,317	1,302	1,419	1,466	1,389
2554	1,433	1,471	1,338	1,305	1,306	1,421	1,480	1,543	1,667	1,717	1,765	1,662	1,509
2555	1,544	1,518	1,537	1,600	1,774	1,801	1,700	1,689	1,673	1,642	1,645	1,626	1,646
2556	1,635	1,625	1,551	1,533	1,535	1,528	1,495	1,397					1,537

ราคาขายส่งปลายข้าวขาว A-1เลิศ (ใหม่) ตลาดกรุงเทพมหานคร

หน่วย : บาท/100 กก.

ปี	มค.	กพ.	มีค.	เมย.	พค.	มิย.	กค.	สค.	กย.	ตค.	พย.	ธค.	เฉลี่ย
2544	534	524	497	501	522	545	585	589	612	602	541	541	549
2545	581	588	596	595	591	586	580	579	595	642	631	609	598
2546	595	591	570	560	556	584	578	583	584	581	583	600	580
2547	630	665	767	788	807	817	802	821	787	765	805	810	772
2548	829	841	836	838	830	818	813	825	836	846	812	800	827
2549	780	787	783	791	771	771	764	772	791	778	747	775	776
2550	829	870	861	822	800	821	829	847	880	950	996	1,074	882
2551	1,123	1,326	1,570	2,212	1,916	1,554	1,490	1,226	1,219	985	869	870	1,363
2552	905	977	1,004	1,008	939	954	960	889	887	852	993	1,175	962
2553	1,255	1,217	1,078	961	941	936	984	1,056	1,150	1,156	1,145	1,119	1,083
2554	1,120	1,180	1,131	1,104	1,130	1,168	1,226	1,290	1,389	1,395	1,600	1,603	1,278
2555	1,528	1,535	1,562	1,595	1,665	1,661	1,621	1,572	1,555	1,555	1,538	1,531	1,577
2556	1,535	1,535	1,497	1,476	1,458	1,442	1,407	1,331					1,460

สำนักส่งเสริมการค้าสินค้าเกษตร

ราคาขายส่งข้าวสารเจ้า 25% ในตลาดกรุงเทพมหานคร

px006-2

หน่วย : บาท/100 กก.

ปี	มค.	กพ.	มีค.	เมย.	พค.	มิย.	กค.	สค.	กย.	ตค.	พย.	ธค.	เฉลี่ย
2544	683	675	648	626	634	655	675	670	684	676	670	680	665
2545	733	748	721	728	749	746	713	704	702	725	723	717	726
2546	746	762	730	729	732	743	735	707	705	689	681	694	721
2547	734	746	844	853	849	854	866	900	875	874	904	965	855
2548	984	994	1,000	1,030	1,021	1,018	1,004	1,020	1,022	1,024	994	1,003	1,009
2549	1,016	1,034	1,032	1,006	993	993	998	983	981	969	948	971	994
2550	998	998	979	953	958	982	979	981	983	998	1,058	1,102	997
2551	1,147	1,350	1,681	2,454	2,402	2,062	2,027	1,845	1,896	1,587	1,355	1,408	1,768
2552	1,533	1,566	1,535	1,433	1,417	1,477	1,487	1,377	1,357	1,280	1,399	1,658	1,460
2553	1,480	1,405	1,323	1,178	1,171	1,165	1,167	1,216	1,259	1,255	1,325	1,354	1,275
2554	1,330	1,373	1,266	1,235	1,236	1,335	1,392	1,456	1,575	1,609	1,712	1,663	1,432
2555	1,514	1,488	1,500	1,557	1,738	1,761	1,665	1,649	1,634	1,615	1,609	1,596	1,611
2556	1,605	1,596	1,521	1,503	1,505	1,499	1,465	1,367					1,508

ราคาขายส่งข้าวหนึ่ง 100 % ตลาดกรุงเทพมหานคร

หน่วย : บาท/100 กก.

ปี	มค.	กพ.	มีค.	เมย.	พค.	มิย.	กค.	สค.	กย.	ตค.	พย.	ธค.	เฉลี่ย
2544	777	730	702	712	735	782	872	857	906	886	803	755	793
2545	793	799	769	761	771	766	751	760	766	790	797	757	773
2546	777	780	762	766	762	784	786	766	760	750	734	726	763
2547	753	787	882	916	933	926	924	995	975	985	1,001	1,037	926
2548	1,057	1,065	1,061	1,132	1,114	1,110	1,090	1,111	1,133	1,133	1,089	1,078	1,098
2549	1,081	1,108	1,108	1,095	1,096	1,123	1,143	1,131	1,124	1,095	1,066	1,057	1,102
2550	1,065	1,065	1,078	1,068	1,062	1,091	1,082	1,078	1,078	1,103	1,175	1,225	1,098
2551	1,248	1,523	1,870	2,751	2,799	2,354	2,344	2,162	2,205	1,892	1,759	1,783	2,058
2552	1,855	2,029	1,976	1,805	1,807	1,946	1,949	1,817	1,907	1,745	1,778	1,882	1,875
2553	1,865	1,779	1,573	1,364	1,352	1,375	1,390	1,481	1,510	1,468	1,506	1,488	1,513
2554	1,494	1,527	1,399	1,395	1,383	1,467	1,513	1,630	1,743	1,755	1,755	1,706	1,564
2555	1,557	1,612	1,722	1,751	1,831	1,804	1,700	1,762	1,740	1,719	1,681	1,619	1,708
2556	1,663	1,640	1,542	1,500	1,540	1,575	1,572	1,466					1,562

สำนักส่งเสริมการค้าสินค้าเกษตร

ราคาขายส่งข้าวเหนียว 10% เมล็ดยาว ตลาดกรุงเทพมหานคร

PX007-2

หน่วย : บาท/100 กก.

ปี	มค.	กพ.	มีค.	เมย.	พค.	มิย.	กค.	สค.	กย.	ตค.	พย.	ธค.	เฉลี่ย
2544	1,071	1,030	996	986	985	1,020	1,024	996	985	868	895	891	979
2545	946	929	945	968	1,040	1,047	1,079	1,095	1,138	1,141	1,156	1,145	1,052
2546	1,141	1,163	1,165	1,165	1,165	1,166	1,156	1,371	1,391	1,405	1,239	1,260	1,232
2547	1,305	1,279	1,265	1,265	1,244	1,235	1,235	1,224	1,127	1,098	1,135	1,120	1,211
2548	1,147	1,150	1,150	1,150	1,150	1,150	1,150	1,150	1,150	1,150	1,095	1,090	1,140
2549	1,247	1,264	1,270	1,286	1,340	1,399	1,688	1,741	1,837	1,961	2,044	2,010	1,591
2550	2,023	2,040	2,040	2,040	2,115	2,130	2,130	2,248	2,450	2,325	1,718	1,661	2,077
2551	1,488	1,526	1,655	2,141	1,761	1,594	1,503	1,444	1,405	1,364	1,298	1,325	1,542
2552	1,305	1,387	1,390	1,377	1,370	1,358	1,395	1,367	1,445	1,439	1,757	2,280	1,489
2553	2,205	2,069	1,966	2,119	2,361	2,335	2,813	2,955	2,955	2,955	2,994	2,573	2,525
2554	2,635	2,683	2,820	2,699	2,505	2,598	2,655	2,698	2,641	2,555	2,555	2,425	2,622
2555	2,429	2,376	2,312	2,273	2,355	2,313	2,205	2,245	2,267	2,203	2,170	2,200	2,279
2556	2,470	2,495	2,461	2,421	2,423	2,548	2,555	2,614					2,498

ราคาขายส่งปลายข้าวเหนียว A-1 ตลาดกรุงเทพมหานคร

หน่วย : บาท/100 กก.

ปี	มค.	กพ.	มีค.	เมย.	พค.	มิย.	กค.	สค.	กย.	ตค.	พย.	ธค.	เฉลี่ย
2544	731	870	869	891	926	966	952	843	817	790	680	709	837
2545	756	774	810	807	814	795	812	822	831	844	808	853	811
2546	857	858	845	845	845	817	821	863	904	846	848	865	851
2547	882	867	865	885	885	885	885	886	905	858	833	835	873
2548	844	845	865	915	868	865	865	875	875	875	875	905	873
2549	912	983	1,072	1,143	1,145	1,204	1,311	1,384	1,532	1,662	1,704	1,661	1,309
2550	1,640	1,640	1,629	1,590	1,590	1,590	1,557	1,585	1,399	1,231	1,266	1,250	1,497
2551	1,196	1,346	1,476	1,795	1,505	1,319	1,253	1,202	1,171	1,021	943	982	1,267
2552	985	1,091	1,103	1,085	1,055	1,055	1,063	1,102	1,191	1,235	1,403	1,603	1,164
2553	1,605	1,605	1,610	1,721	1,811	1,892	2,075	2,225	2,390	2,405	2,405	2,235	1,998
2554	2,205	2,205	2,205	2,196	2,096	2,172	2,219	2,231	2,292	2,231	2,255	2,088	2,200
2555	2,055	1,965	1,953	1,723	1,655	1,662	1,655	1,655	1,705	1,641	1,605	1,621	1,741
2556	1,681	1,715	1,745	1,745	1,745	1,738	1,703	1,655					1,716

สำนักส่งเสริมการค้าสินค้าเกษตร

ราคาขายส่งข้าวสารหอมมะลิ 100% ชั้น 2 ในตลาดกรุงเทพมหานคร

PX007-3

หน่วย : บาท/100 กก.

ปี	มค.	กพ.	มีค.	เมย.	พค.	มิย.	กค.	สค.	กย.	ตค.	พย.	ธค.	เฉลี่ย
2544	1,443	1,345	1,306	1,297	1,227	1,145	1,117	996	952	1,032	1,088	1,031	1,165
2545	1,021	1,053	1,044	1,050	1,105	1,219	1,309	1,311	1,345	1,275	1,278	1,252	1,189
2546	1,359	1,440	1,686	1,811	1,837	1,862	1,855	1,972	2,074	1,888	1,865	1,675	1,777
2547	1,856	1,766	1,760	1,743	1,681	1,606	1,477	1,454	1,379	1,427	1,510	1,510	1,597
2548	1,512	1,540	1,540	1,540	1,523	1,471	1,460	1,502	1,501	1,500	1,468	1,465	1,502
2549	1,465	1,538	1,590	1,590	1,618	1,668	1,809	1,825	1,816	1,804	1,621	1,670	1,668
2550	1,782	1,790	1,790	1,780	1,746	1,747	1,750	1,750	1,750	1,765	1,855	1,955	1,788
2551	2,043	2,227	2,416	3,322	3,214	2,729	2,637	2,419	2,459	2,434	2,471	2,465	2,570
2552	2,505	2,676	2,727	2,705	2,680	2,773	2,952	3,042	3,144	3,197	2,775	3,100	2,856
2553	3,049	2,988	2,931	2,899	2,849	2,741	2,859	2,904	3,040	2,940	2,793	2,698	2,891
2554	2,646	2,580	2,522	2,516	2,590	2,687	2,859	2,894	3,035	3,054	3,146	2,948	2,790
2555	2,916	2,931	2,925	2,829	2,954	3,052	3,000	3,118	3,230	3,190	3,029	3,033	3,017
2556	3,237	3,292	3,238	3,245	3,257	3,295	3,293	3,289					3,268

ราคาขายส่งปลายข้าวสารหอมมะลิในตลาดกรุงเทพมหานคร

หน่วย : บาท/100 กก.

ปี	มค.	กพ.	มีค.	เมย.	พค.	มิย.	กค.	สค.	กย.	ตค.	พย.	ธค.	เฉลี่ย
2544	572	582	624	651	692	757	781	810	802	805	712	685	706
2545	722	704	682	680	671	672	680	697	713	712	697	670	692
2546	636	650	628	605	614	639	642	673	705	704	678	728	659
2547	828	953	1,001	1,037	1,067	995	950	963	850	833	894	887	938
2548	913	909	881	875	868	846	850	907	899	898	869	823	878
2549	800	833	839	828	813	848	869	870	886	866	834	856	845
2550	895	930	925	958	955	993	996	1,008	1,027	1,034	1,116	1,201	1,003
2551	1,263	1,442	1,635	2,298	2,055	1,688	1,700	1,593	1,767	1,795	1,388	1,192	1,651
2552	1,305	1,528	1,647	1,633	1,584	1,610	1,605	1,488	1,250	1,132	1,272	1,403	1,455
2553	1,363	1,330	1,176	1,127	1,025	1,026	1,069	1,158	1,251	1,214	1,207	1,189	1,178
2554	1,159	1,187	1,152	1,197	1,261	1,314	1,352	1,437	1,508	1,495	1,595	1,611	1,356
2555	1,616	1,680	1,704	1,757	1,812	1,805	1,680	1,655	1,696	1,642	1,592	1,576	1,685
2556	1,599	1,625	1,616	1,608	1,591	1,592	1,603	1,555					1,599

สำนักส่งเสริมการค้าสินค้าเกษตร

ราคาขายส่งข้าวหอมปทุมธานี ตลาดกรุงเทพมหานคร

PX009

หน่วย : บาท/100 กก.

ปี	มค.	กพ.	มีค.	เมย.	พค.	มิย.	กค.	สค.	กย.	ตค.	พย.	ธค.	เฉลี่ย
2547	-	-	-	-	1,111	990	971	1,000	1,162	1,117	1,150	1,150	1,081
2548	1,150	1,150	1,150	1,150	1,150	1,150	1,150	1,180	1,190	1,190	1,190	1,190	1,166
2549	1,209	1,234	1,290	1,290	1,290	1,388	1,481	1,490	1,490	1,487	1,351	1,290	1,358
2550	1,373	1,390	1,368	1,290	1,284	1,280	1,280	1,186	1,170	1,183	1,321	1,388	1,293
2551	1,484	1,749	2,393	2,911	2,754	2,455	2,320	2,202	2,328	2,231	2,105	2,159	2,258
2552	2,205	2,413	2,393	2,258	2,364	2,435	2,494	2,230	2,185	1,988	2,291	2,590	2,321
2553	2,545	2,447	2,156	2,044	2,093	2,103	2,238	2,228	2,333	2,327	2,456	2,246	2,268
2554	2,215	2,213	1,989	1,851	1,796	2,031	2,076	2,210	2,520	2,724	2,728	2,621	2,248
2555	2,555	2,609	2,695	2,616	2,664	2,705	2,737	2,778	2,837	2,760	2,640	2,599	2,683
2556	2,803	2,889	2,779	2,745	2,717	2,706	2,662	2,623					2,741

ราคาขายส่งปลายข้าวหอมปทุมธานี ตลาดกรุงเทพมหานคร

หน่วย : บาท/100 กก.

ปี	มค.	กพ.	มีค.	เมย.	พค.	มิย.	กค.	สค.	กย.	ตค.	พย.	ธค.	เฉลี่ย
2547	-	-	-	-	901	880	821	840	806	798	844	862	844
2548	882	893	851	845	843	823	820	847	848	848	836	815	846
2549	789	800	817	811	792	809	818	818	826	825	782	793	807
2550	844	891	918	898	886	909	915	928	952	976	1,063	1,133	943
2551	1,202	1,392	1,594	2,232	1,961	1,623	1,642	1,429	1,589	1,560	1,119	1,055	1,533
2552	1,155	1,366	1,554	1,478	1,406	1,450	1,443	1,275	1,055	959	1,124	1,271	1,295
2553	1,293	1,265	1,107	1,024	964	957	1,011	1,093	1,166	1,181	1,145	1,142	1,112
2554	1,127	1,178	1,135	1,144	1,205	1,249	1,299	1,364	1,455	1,440	1,594	1,612	1,317
2555	1,609	1,653	1,665	1,708	1,755	1,755	1,620	1,645	1,658	1,630	1,564	1,540	1,650
2556	1,564	1,600	1,565	1,540	1,540	1,545	1,555	1,545					1,557

ราคาข้าวเปลือกหอมปทุมธานี ที่โรงสีรับซื้อในส่วนภูมิภาค

หน่วย : บาท/ตัน

ปี	มค.	กพ.	มีค.	เมย.	พค.	มิย.	กค.	สค.	กย.	ตค.	พย.	ธค.	เฉลี่ย
2547	-	-	-	-	-	-	-	-	5,810	5,968	6,220	6,221	6,055
2548	6,417	6,541	6,485	6,500	6,500	6,547	6,550	6,600	6,600	6,626	6,700	6,700	6,564
2549	6,700	6,880	6,800	6,750	6,750	6,780	6,845	7,159	7,050	6,686	6,532	6,521	6,788
2550	7,026	7,400	7,386	7,011	6,617	6,624	6,600	6,600	6,600	6,616	6,991	7,447	6,910
2551	7,582	9,032	11,587	14,450	13,766	10,902	12,650	11,925	12,118	11,514	9,743	9,725	11,250
2552	10,980	11,224	11,695	10,683	10,450	11,123	12,477	10,320	9,764	8,929	9,884	11,955	10,790
2553	11,850	11,330	10,400	9,612	9,765	9,940	10,868	10,524	11,385	11,392	12,003	11,097	10,847
2554	10,639	10,974	10,015	9,232	9,149	10,110	10,992	11,109	11,842	12,830	13,044	12,813	11,062
2555	12,125	12,318	12,495	12,771	12,790	12,800	12,488	12,801	13,316	12,998	12,786	12,925	12,718
2556	13,106	13,620	13,700	13,705	14,150	14,134	13,838	13,765					13,752

สำนักส่งเสริมการค้าสินค้าเกษตร

ราคาข้าวเปลือกนาปรัง และนาปี (ณ ความชื้น 15 %) เฉลี่ย ทำข้าวลาดยาวและจังหวัดพิษณุโลก **25**

หน่วย : บาท/ตัน

ปี	มค.	กพ.	มีค.	เมย.	พค.	มิย.	กค.	สค.	กย.	ตค.	พย.	ธค.	เฉลี่ย
2542	6,117	5,586	5,250	4,696	4,777	5,170	5,201	5,159	4,888	4,510	4,604	4,691	5,054
2543	4,787	4,889	4,668	4,368	4,367	4,398	4,230	4,336	3,900	4,218	4,250	4,271	4,390
2544	4,348	4,352	4,162	4,050	4,140	4,305	4,380	4,179	4,314	4,298	4,284	4,303	4,260
2545	4,439	4,617	4,574	4,598	4,728	4,793	4,621	4,525	4,538	4,587	4,688	4,588	4,608
2546	4,663	4,698	4,535	4,513	4,568	4,710	4,795	4,646	4,678	4,603	4,434	4,468	4,609
2547	4,704	4,795	5,057	5,193	5,284	5,312	5,447	5,834	5,841	5,913	5,932	6,068	5,448
2548	6,190	6,286	6,355	6,682	6,688	6,679	6,613	6,582	6,764	6,863	6,800	6,788	6,608
2549	6,788	6,788	6,757	6,663	6,663	6,663	6,667	6,705	6,372	5,803	5,987	6,125	6,498
2550	6,268	6,320	6,137	6,268	6,230	6,192	6,200	6,200	6,190	6,156	6,538	6,746	6,287
2551	6,805	8,066	10,478	13,445	13,297	12,422	12,470	12,088	11,907	11,215	9,325	9,445	10,914
2552	10,014	10,500	9,874	9,885	9,906	9,935	10,144	9,770	9,366	8,438	8,904	10,224	9,747
2553	9,931	9,743	8,793	7,641	7,823	7,925	8,045	8,273	8,330	8,185	8,800	8,810	8,525
2554	8,568	8,611	8,358	8,007	8,045	8,300	8,942	9,402	9,957	10,150	10,331	10,237	9,076
2555	9,905	10,016	9,476	10,037	10,824	11,125	10,768	10,657	11,042	10,747	10,934	10,956	10,541
2556	10,560	10,728	10,275	10,075	10,480	10,525	10,495	10,244					10,423

มันสำปะหลัง

๑. ผลผลิต	ปี ๕๐/๕๑	ปี ๕๑/๕๒	ปี ๕๒/๕๓	ปี ๕๓/๕๔	ปี ๕๔/๕๕	ปี ๕๕/๕๖	ปี ๕๖/๕๗
(ล้านตันหัวมันสด)							
ผลผลิตของไทย	๒๕.๑๖	๓๐.๐๘	๒๒.๐๑	๒๑.๘๖	๒๖.๖๐	๒๘.๒๘	๒๘.๗๕
พื้นที่เพาะปลูก (ล้านไร่)	๗.๓๐	๘.๐๑	๗.๓๐	๗.๐๙	๗.๙๑	๘.๑๔	๗.๙๘
๒. ต้นทุนการผลิตหัวมันสด (บาท/กก.)	๑.๐๘	๑.๒๓	๑.๒๑	๑.๓๖	๑.๗๗	๑.๘๒	๑.๘๖
๓. ราคา (บาท/กก.)	ปี ๕๑/๕๒	ปี ๕๒/๕๓	ปี ๕๓/๕๔	ปี ๕๔/๕๕	ปี ๕๕/๕๖	ก.ค.๕๖	ส.ค.๕๖
					(ณ ส.ค.๕๖)		
หัวมันสดคละเกษตรกรขายได้	๑.๗๙	๒.๐๗	๒.๔๘	๒.๐๐	๒.๑๕	๒.๑๔	๒.๑๖
หัวมันสดซื้อแบ่ง ๒๕% จนครราชสีมา	๑.๙๕	๒.๔๖	๒.๙๒	๒.๔๓	๒.๓๙	๒.๕๒	๒.๕๑
มันเส้น FOB (US\$/ตัน)	๑๗๖.๐	๑๘๗.๐๑	๒๕๖.๖๕	๒๓๘.๔๘	๒๓๕.๔๒	๒๓๗.๕๐	๒๓๕.๑๓
แบ่งมัน FOB (US\$/ตัน)	๓๙๒.๕๐	๔๔๔.๖๒	๕๑๙.๒๐	๔๓๖.๔๖	๔๗๓.๓๕	๕๐๕.๒๔	๔๗๖.๐๐
๔. การส่งออก (ล้านตันผลิตภัณฑ์)	ปี ๕๐/๕๑	ปี ๕๑/๕๒	ปี ๕๒/๕๓	ปี ๕๓/๕๔	ปี ๕๔/๕๕	ปี ๕๕/๕๖	ปี ๕๖/๕๗
มันเส้น	๑.๕๐	๓.๙๕	๔.๑๑	๓.๒๒	๔.๓๑๓	๔.๖๐๙	n/a
มันอัดเม็ด	๑.๙๗	๐.๓๓	๐.๑๖	๐.๐๓	๐.๐๓๗	๐.๑๑๑	n/a
แป้งดิบ	๑.๔๗	๑.๘๐	๑.๗๔	๑.๕๘	๒.๒๒๗	๑.๗๗๕	n/a
แป้งแปรรูป	๐.๕๑	๐.๖๒	๐.๖๓	๐.๘๖	๐.๗๓๖	๐.๗๐๕	n/a
ผลิตภัณฑ์มันสำปะหลังอื่นๆ	๐.๔๐	๐.๔๖	๐.๕๖	๐.๔๐	๐.๖๔๗	๐.๔๖๕	n/a
รวม	๕.๘๕	๗.๑๖	๗.๒๐	๖.๑๐	๗.๙๖๑	๗.๖๖๕	n/a

๕. มาตรการปี ๒๕๕๔/๕๕

คณะรัฐมนตรีได้มีมติเมื่อ ๑๕ ม.ค.๕๕ รับทราบกรอบราคา ปริมาณ ระยะเวลา วิธีการ หลักเกณฑ์ และเงื่อนไขการดำเนินการโครงการแทรกแซงตลาดมันสำปะหลัง ปี ๒๕๕๔/๕๕ โดยให้รับจํานำหัวมันสด ๑๐ ล้านตัน ตั้งแต่ ๑ ก.พ. - ๓๑ พ.ค.๕๕ ราคารับจํานำ กก.ละ ๒.๗๕ บาท ปรับเพิ่มเติมวันละ ๐.๐๕ บาท/กก. เป็น กก.ละ ๒.๘๐ บาท ในเดือน พ.ค.๕๕

คณะรัฐมนตรีได้มีมติเมื่อวันที่ ๑๐ เม.ย.๕๕ อนุมัติในหลักการโครงการรับซื้อผลิตภัณฑ์มันสำปะหลัง ปี ๒๕๕๔/๕๕ ตามที่กระทรวงพาณิชย์เสนอ โดยในส่วนของค่าใช้จ่ายต่างๆ ในการดำเนินโครงการให้กระทรวงพาณิชย์ขอตกลงในรายละเอียดในส่วนที่เกี่ยวข้องกับกระทรวงการคลังและสำนักงบประมาณก่อนดำเนินการต่อไป และให้กระทรวงพาณิชย์รายงานข้อมูลการรับซื้อผลิตภัณฑ์มันสำปะหลังจากลานมันและโรงแป้งให้คณะรัฐมนตรีทราบเป็นระยะๆ ทั้งนี้ ให้กระทรวงพาณิชย์เร่งระบายนํ้ามันเส้นและแบ่งมันจากสต็อกของรัฐบาลที่รับจํานำได้ตามโครงการแทรกแซงตลาดมันสำปะหลังปี ๒๕๕๔/๕๕ ด้วย และเมื่อจะจําหน่ายผลิตภัณฑ์มันสำปะหลังดังกล่าว ให้กระทรวงพาณิชย์นำข้อมูลราคาจําหน่ายเสนอคณะรัฐมนตรีก่อนดำเนินการจําหน่ายและให้ความเห็นของสำนักงานคณะกรรมการพัฒนาการเศรษฐกิจและสังคมแห่งชาติไปพิจารณาดำเนินการด้วย

มติคณะกรรมการนโยบายมันสำปะหลังเมื่อวันที่ ๓๐ พ.ค.๕๕ อนุมัติให้ขยายระยะเวลารับจํานำมันสำปะหลัง โครงการแทรกแซงตลาดมันสำปะหลัง ปี ๒๕๕๔/๕๕ ออกไปอีก ๑ เดือน จากเดิมสิ้นสุดวันที่ ๓๑ พ.ค.๕๕ เป็นสิ้นสุดวันที่ ๓๐ มิ.ย.๕๕ ราคารับจํานำหัวมันสดซื้อแบ่ง ๒๕% กก.ละ ๒.๘๐ บาท ส่วนหลักเกณฑ์เงื่อนไขการดำเนินการอื่นๆให้เป็นไปตามเดิม

ผลการดำเนินการ สรุปปริมาณรับจํานำตั้งแต่วันที่ ๑ ก.พ. - ๒๐ ธ.ค.๕๕ มีผู้ประกอบการลานมันเข้าร่วมโครงการ ๕๗๗ ราย โรงแป้ง ๕๑ ราย จำนวนลานมันที่เปิดรับจํานำ ๕๕๐ ราย โรงแป้ง ๕๐ ราย ปริมาณรับจํานำหัวมันสดรวมทั้งสิ้น ๙.๗๔๖ ล้านตัน แยกเป็นลานมัน ๖.๑๗๔ ล้านตัน และโรงแป้ง ๓.๕๗๑ ล้านตัน

๖. สถานการณ์ปี ๒๕๕๕/๕๖

๖.๑ ในประเทศ

สศก.ปรับประมาณการผลิต ปี ๕๕/๕๖ ที่ ๒๘.๒๘ ล้านตัน ขณะนี้ผลผลิตใกล้หมดฤดูแล้ว โดยปัจจุบันผลผลิตออกสู่ตลาดแล้วร้อยละ ๙๖.๑๕ หรือประมาณ ๒๗.๑๙ ล้านตัน ซึ่งผลผลิตที่ปรับใหม่เพิ่มขึ้นจากที่ประมาณการไว้เดิม ปัจจุบัน ราคาหัวมันสด (เชื้อแป้ง ๒๕%) ที่เกษตรกรจำหน่ายได้จ.นครราชสีมา ลดลงเล็กน้อยจากเดือนที่ผ่านมา ที่ กก.ละ ๒.๕๑ บาท

ความเคลื่อนไหวของราคามันสำปะหลังปี ๒๕๕๓ - ๒๕๕๖

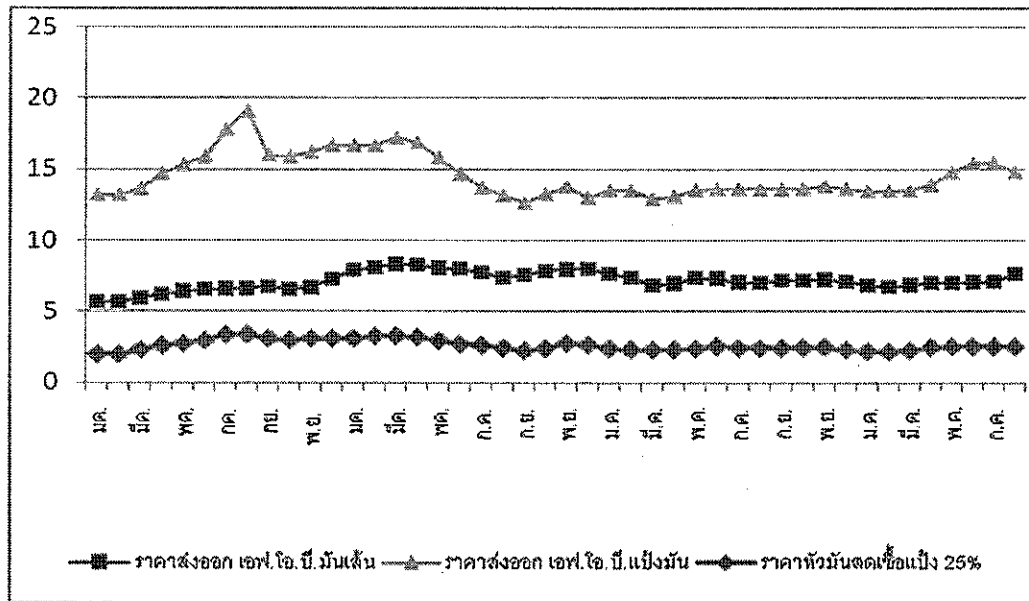

๖.๒ ต่างประเทศ

ราคาส่งออกมันเส้น ยังคงทรงตัวเนื่องจากภาพรวมสภาพเศรษฐกิจของจีนยังคงชะลอตัวและราคาแอลกอฮอล์ลดลงเล็กน้อย ผู้ซื้อไม่สต็อกสินค้าในปริมาณมาก จะซื้อในปริมาณที่พอใช้ในระยะเวลาสั้นๆ และรอซื้อมันเส้นในสต็อกของรัฐบาลไทย

การส่งออกผลิตภัณฑ์มันเส้นของไทย เดือน มค.-กค.๕๖ มันเส้น ๓.๒๒๕ ล้านตัน มูลค่า ๒๒,๑๔๐.๓๕ ล้านบาท เพิ่มขึ้นจากช่วงเดียวกันของปี ๕๕ (มค.-กค.๕๕) ร้อยละ ๓๗.๑๘ มันอัดเม็ด ๔๘,๙๒๖ ตัน มูลค่า ๓๓๓.๑๖ ล้านบาท เพิ่มขึ้นจากช่วงเดียวกันของปี ๕๕ (มค.-กค.๕๕) ร้อยละ ๒๙๖.๔๕ แป้งมัน ๑.๖๖๗ ล้านตัน มูลค่า ๒๘,๒๓๐.๔๔ ล้านบาท ลดลงจากช่วงเดียวกันของปี ๕๕ (มค.-กค.๕๕) ร้อยละ ๑.๖๕ ทั้งนี้ การส่งออกผลิตภัณฑ์ มันเส้น ราคาจำหน่าย F.O.B. เฉลี่ยเดือน สค.๕๖ ต้นละ ๒๓๕.๑๓ เหรียญสหรัฐ ลดลงจากเดือน กค.๕๖ ร้อยละ ๑.๐๐ ด้านแป้งมัน ราคา F.O.B. เฉลี่ยเดือน สค.๕๖ ต้นละ ๔๗๖.๐๐ เหรียญสหรัฐ ลดลงจากเดือน กค.๕๖ ร้อยละ ๕.๗๙ ด้านมันอัดเม็ด คู่ค้าเริ่มสอบถามเข้ามามากขึ้น แต่ยังไม่มีการสั่งซื้อมากนัก

๗. มาตรการปี ๒๕๕๕/๕๖

๗.๑ มติคณะกรรมการนโยบายมันสำปะหลังเมื่อวันที่ ๒๒ สิงหาคม ๒๕๕๕

อนุมัติกรอบ ราคา ปริมาณ ระยะเวลา วิธีการ หลักเกณฑ์และเงื่อนไขการดำเนินการตามโครงการแทรกแซงตลาดมันสำปะหลังปี ๒๕๕๕/๕๖ ๑) กำหนดราคารับจำนำหัวมันสดเชื้อแป้ง ๒๕% กก.ละ ๒.๕๐ บาท (ต.ค.๕๕) ปรับเพิ่มเติมเดือนละ ๐.๐๕ บาท/กก. จนถึง มี.ค.๕๖ ที่ กก.ละ ๒.๗๕ บาท ๒) ปริมาณรับจำนำหัวมันสด ๑๕

ล้านตัน ไม่เกิน ๒๐๐ ตัน/ราย ๓)ระยะเวลารับจำหน่าย ๑ ต.ค.๕๕ - ๓๑ มี.ค.๕๖ ๔)ระยะเวลาไถ่ถอนภายใน ๓ เดือน นับถัดจากเดือนที่รับจำหน่าย ๕)ระยะเวลาโครงการ ต.ค.๕๕ - ก.ย.๕๖

๗.๒ มติคณะกรรมการนโยบายมันสำปะหลัง ๑ ต.ค.๕๕ เห็นชอบให้มีคำสั่งแต่งตั้ง

๑. คณะอนุกรรมการกำกับดูแลการแทรกแซงตลาดมันสำปะหลัง
๒. คณะอนุกรรมการกำกับดูแลการแทรกแซงตลาดมันสำปะหลัง ระดับจังหวัด
๓. คณะอนุกรรมการตรวจสอบและติดตามการแทรกแซงตลาดมันสำปะหลัง
๔. คณะอนุกรรมการติดตามกำกับดูแลและให้ความเป็นธรรมแก่เกษตรกร ณ จุดรับจำหน่าย
๕. คณะอนุกรรมการระบายผลิตภัณฑ์มันสำปะหลัง

๘. มติคณะรัฐมนตรีเมื่อวันที่ ๒๐ พฤศจิกายน ๒๕๕๕

อนุมัติให้เริ่มดำเนินโครงการแทรกแซงตลาดมันสำปะหลัง ปี ๒๕๕๕/๕๖ ตั้งแต่วันที่ ๑ ธ.ค.๕๕ - ๓๑ มี.ค.๕๖ ราคาจำหน่ายเดือน ธ.ค.๕๕ กก.ละ ๒.๖๐ บาท ปรับเพิ่มเติมเดือนละ ๐.๐๕ บาท/กก. เป้าหมายปริมาณรับจำหน่าย หัวมันสด ๑๐ ล้านตัน

๙. ผลการดำเนินโครงการแทรกแซงตลาดมันสำปะหลัง ปี ๒๕๕๕/๕๖

มีลานมันที่สมัครเข้าร่วมโครงการฯ ๖๖๕ ราย เปิดจุดรับจำหน่ายแล้ว ๖๑๙ จุด โรงแปงสมัครเข้าร่วมโครงการฯ ๕๕ ราย เปิดจุดรับจำหน่ายแล้ว ๕๕ จุด (ปรับปรุงยอด ๑๔ พ.ค.๕๖) ปริมาณรับจำหน่ายหัวมันสด ๙.๙๙๐ ตัน แยกเป็นลานมัน ๖,๑๗๘,๗๒๓ ตัน โรงแปง ๓,๗๗๙,๓๑๗ ตัน (ณ ๑๖ ก.ค.๕๖) ธ.ก.ส. ได้จ่ายเงินให้แก่เกษตรกรที่จำหน่ายมันสำปะหลังแล้ว ๒๐๕,๔๒๕ สัญญา เป็นเงิน ๒๖,๘๗๙.๔๗๙ ล้านบาท

๑๐. สถานการณ์ปี ๒๕๕๖/๕๗

ศศก. พยากรณ์การผลิตมันสำปะหลัง ปี ๒๕๕๖/๕๗ มีเนื้อที่เก็บเกี่ยว รวมทั้งประเทศ ๗.๙๘๒ ล้านไร่ ลดลง จากปีที่แล้ว ๐.๑๕๖ ล้านไร่ หรือร้อยละ ๑.๙๒ ปริมาณผลผลิตรวมทั้งประเทศ ๒๘.๗๔๕ ล้านตัน เพิ่มขึ้นจากปีที่แล้ว ๐.๔๗๐ ล้านตัน หรือร้อยละ ๑.๖๖ สำหรับผลผลิตต่อไร่มีแนวโน้มเพิ่มขึ้นในทุกภาค เนื่องจากเกษตรกรมีการเลือกใช้ท่อนพันธุ์ที่ดีเพิ่มขึ้น เหมาะสมกับสภาพของพื้นดิน เกษตรกรบำรุงดูแลรักษาดี เช่น แซ่ท่อนพันธุ์ก่อนการเพาะปลูกเพื่อลดผลกระทบจากการแพร่ระบาดของ เพลี้ยแป้ง ด้านราคาปี ๒๕๕๗ คาดว่าราคามันสำปะหลังที่เกษตรกรขายได้ จะอยู่ในเกณฑ์ดีและใกล้เคียงกับปี ๒๕๕๖ เนื่องจากความต้องการใช้ภายในประเทศและความต้องการของประเทศคู่ค้ามีแนวโน้มเพิ่มสูงขึ้น สาเหตุจากผลิตภัณฑ์มันสำปะหลังสามารถใช้ในอุตสาหกรรมต่อเนื่องได้หลากหลาย เช่น อาหารสัตว์ อุตสาหกรรมอาหาร สารความหวาน ผงชูรส กระดาษสิ่งทอ ฯลฯ ประกอบกับภาครัฐส่งเสริมการผลิตเอทานอลจากมันสำปะหลัง ส่งผลให้การใช้มันสำปะหลังในอุตสาหกรรมเอทานอลเพิ่มสูงขึ้น

สำนักส่งเสริมการค้าข้าวและพืชไร่

กันยายน ๒๕๕๖

ราคาหัวมันสดเชื้อแป้ง 25% ณ โรงงานแป้งมันสำปะหลัง ปี 2545 - 2555

ปีการผลิต	ม.ค.	ก.พ.	มี.ค.	เม.ย.	พ.ค.	มิ.ย.	ก.ค.	ส.ค.	ก.ย.	ต.ค.	พ.ย.	ธ.ค.	เฉลี่ย
1. จังหวัดนครราชสีมา													
ปี 2547	0.99	0.95	0.96	1.04	1.13	1.18	1.21	1.21	1.17	1.12	1.20	1.29	1.12
ปี 2548	1.49	1.53	1.59	1.65	1.68	1.68	1.65	1.54	1.52	1.45	1.46	1.52	1.56
ปี 2549	1.43	1.41	1.32	1.27	1.18	1.17	1.12	1.06	1.06	1.06	1.15	1.18	1.20
ปี 2550	1.18	1.21	1.28	1.33	1.47	1.59	1.69	1.74	1.85	1.87	1.81	1.91	1.58
ปี 2551	2.06	2.22	2.33	2.33	2.18	1.98	1.97	1.78	1.62	1.46	1.41	1.38	1.89
ปี 2552	1.22	1.20	1.18	1.25	1.30	1.36	1.40	1.41	1.42	1.54	1.75	1.95	1.42
ปี 2553	1.97	1.96	2.29	2.60	2.71	2.96	3.35	3.38	3.11	2.98	3.12	3.10	2.79
ปี 2554	3.14	3.26	3.29	3.20	2.96	2.70	2.59	2.30	2.23	2.38	2.76	2.65	2.79
ปี 2555	2.38	2.30	2.30	2.32	2.36	2.53	2.41	2.40	2.40	2.45	2.48	2.30	2.39
ปี 2556	2.18	2.14	2.23	2.47	2.52	2.52	2.52	2.51					2.39
2. จังหวัดกาฬสินธุ์													
ปี 2547	0.96	0.86	0.86	0.90	0.94	1.11	1.05	1.05	1.07	1.13	1.16	1.17	1.02
ปี 2548	1.27	1.40	1.56	1.63	1.67	1.64	1.47	1.23	1.23	1.25	1.28	1.28	1.41
ปี 2549	1.48	1.48	1.44	1.25	1.16	1.08	1.03	0.95	0.89	0.91	1.08	1.23	1.17
ปี 2550	1.22	1.24	1.27	1.31	1.38	1.48	1.73	1.78	1.77	1.77	1.78	1.88	1.55
ปี 2551	1.96	2.14	2.33	2.33	2.22	1.88	1.82	1.58	1.51	1.36	1.40	1.33	1.82
ปี 2552	1.29	1.25	1.28	1.21	1.21	1.21	1.29	1.21	1.32	1.43	1.59	2.03	1.36
ปี 2553	1.93	1.94	2.24	2.54	2.66	2.74	3.12	3.10	2.31	2.49	2.77	2.88	2.56
ปี 2554	2.97	3.16	3.17	2.98	2.30	2.05	2.11	2.00	1.88	1.86	2.46	2.57	2.46
ปี 2555	2.44	2.20	2.01	1.95	1.95	1.95	1.95	1.95	1.85	1.95	2.49	2.38	
ปี 2556	2.38	2.73	2.72	2.56	2.52	2.29	2.37	2.30					
3. จังหวัดชลบุรี													
ปี 2547	0.92	0.83	0.86	0.99	1.05	1.12	1.14	1.20	1.23	1.18	1.20	1.30	1.09
ปี 2548	1.37	1.49	1.63	1.72	1.57	1.56	1.53	1.51	1.43	1.35	1.44	1.53	1.51
ปี 2549	1.46	1.37	1.34	1.26	1.19	1.19	1.16	1.06	1.04	1.05	1.24	1.26	1.22
ปี 2550	1.32	1.30	1.33	1.40	1.50	1.67	1.74	1.74	1.85	1.91	1.91	2.02	1.64
ปี 2551	2.20	2.10	2.28	2.43	2.35	2.09	1.93	1.88	1.44	1.37	1.34	1.25	1.89
ปี 2552	1.23	1.10	1.14	1.17	1.24	1.25	1.43	1.51	1.51	1.53	1.89	2.21	1.43
ปี 2553	2.21	2.04	2.48	2.70	2.81	2.82	3.24	3.10	2.23	-	2.88	2.86	2.67
ปี 2554	3.12	3.33	3.19	3.28	2.31	2.30	-	-	-	-	2.45	2.50	2.81
ปี 2555	2.34	2.16	1.96	2.07	2.04	2.27	2.20	2.16	2.15	2.15	2.33	2.40	2.19
ปี 2556	2.32	2.12	2.16	2.44	2.38	2.45	2.35	2.35					
4. เฉลี่ย 3 จังหวัด													
ปี 2547	0.96	0.88	0.89	0.98	1.04	1.14	1.13	1.15	1.16	1.14	1.19	1.25	1.08
ปี 2548	1.38	1.47	1.59	1.67	1.64	1.63	1.55	1.43	1.39	1.35	1.39	1.44	1.49
ปี 2549	1.46	1.42	1.37	1.26	1.18	1.15	1.10	1.02	1.00	1.01	1.16	1.22	1.19
ปี 2550	1.24	1.25	1.29	1.35	1.45	1.58	1.72	1.75	1.82	1.85	1.83	1.94	1.59
ปี 2551	2.07	2.15	2.31	2.36	2.25	1.98	1.91	1.75	1.52	1.40	1.38	1.32	1.87
ปี 2552	2.07	2.15	2.31	2.36	2.25	1.98	1.37	1.34	1.41	1.50	1.38	2.06	1.85
ปี 2553	2.04	1.98	2.34	2.61	2.73	2.84	3.24	3.19	2.52	2.74	2.92	2.84	2.67
ปี 2554	3.08	3.25	3.22	3.15	2.52	2.35	2.35	2.15	2.06	2.12	2.56	2.57	2.61
ปี 2555	3.08	3.25	3.22	3.15	2.52	2.35	2.35	2.15	2.06	2.12	2.56	2.57	2.61
ปี 2556	2.29	2.33	2.37	2.49	2.47	2.42	2.41	2.39					

ตาราง

	2552	2553	2554	2555	2556 (F)		
1. ผลผลิตและความต้องการใช้							
1.1 สต็อกโลก (ล้านตัน)	1.880	1.500	1.530	1.306*	na		
1.2 ผลผลิตโลก (ล้านตัน)	9.602	10.400	10.540	10.950	11.600		
1.3 การใช้ของโลก (ล้านตัน)	9.547	10.780	10.586	10.630	11.100		
1.4 ผลผลิตไทย (ล้านตัน)	3.090	3.052	3.349	3.625	3.863		
1.5 การใช้ภายในประเทศ (ล้านตัน)	0.399	0.459	0.449	0.505	0.550		
1.6 ปริมาณส่งออกของไทย (ล้านตัน)	2.791	2.837	3.099	3.259	1.822***		
1.7 สต็อกไทย (ล้านตัน)	0.294	0.227	0.361	0.516	0.425**		
ที่มา : สศก., สถาบันวิจัยยาง							
หมายเหตุ (F) = พยากรณ์ , * = ม.ค.-มิ.ย.55 , ** = ม.ค.-มิ.ย.56 , *** = ม.ค.-ก.ค.56							
2. ต้นทุน (บาท/กก.)	41.47	43.17	52.43	64.19	na		
	2552	2553	2554	2555	2556		
3. ราคา (บาท/กก.)							
					<u>ก.ค.</u>	<u>ส.ค.</u>	Δ %
3.1 ยางแผ่นดิบชั้น 3 (เกษตรกรขายได้) ¹	58.47	102.76	124.16	89.97	70.02	69.05	↓1.39
3.2 ยางแผ่นดิบชั้น 3 (ตลาดขนาดใหญ่) ²	59.45	106.26	132.25	93.84	72.39	72.30	↓0.12
3.3 ยางแผ่นรมควันชั้น 3 (FOB. กรุงเทพฯ) ³	66.29	115.38	148.24	106.26	80.83	81.32	↑0.61
3.4 ยางแผ่นรมควันชั้น 3 (FOB. สิงคโปร์) ³	65.25	112.06	145.21	104.60	78.45	80.66	↑2.82

ที่มา : 1 = สศก. , 2 = สถาบันวิจัยยาง , 3 = สنج.กองทุนสงเคราะห์การทำสวนยาง

4. สภาพปัญหาและการแก้ไขปัญหา

4.1 ในช่วงที่ผ่านมา (ปี 2535 - ปี 2544) ได้เกิดปัญหาราคายางพาราตกต่ำ กระทบวงเกษตรกรและสหกรณ์ โดยองค์การสวนยาง (อสย.) จึงได้แทรกแซงตลาดอย่างต่อเนื่อง โดยใช้เงินกู้จากธนาคารกรุงไทย รวมประมาณ 21,000 ล้านบาท เพื่อใช้หมุนเวียนรับซื้อยางและเกิดภาวะขาดทุนในการดำเนินการ ประมาณ 15,000 ล้านบาท

4.2 จัดตั้งบริษัทร่วมทุนยาง 3 ประเทศ (ไทย อินโดนีเซีย และมาเลเซีย) โดยมีวัตถุประสงค์เพื่อรักษาเสถียรภาพราคายางพาราและผลักดันราคายางพาราให้สูงขึ้นไปสู่ระดับที่เกษตรกรขายยางมีกำไรคุ้มกับการลงทุน ซึ่งเป็นที่คาดว่าจะทำให้ราคายางเคลื่อนไหวอยู่ในเกณฑ์สูงอย่างยั่งยืน ทั้งนี้ กรม.ได้มีมติ (28 เม.ย.46) เห็นชอบให้จัดสรรเงิน 100 ล้านเหรียญสหรัฐฯ หรือ 4,400 ล้านบาท ใช้ลงทุนในบริษัทร่วมทุนฯ

5. สถานการณ์ยางพารา ปี 2556

5.1 การผลิต สำนักงานเศรษฐกิจการเกษตร (สศก.) คาดการณ์ผลผลิตยางพารา ปี 2556 ประมาณ 3.863 ล้านตัน เพิ่มขึ้นจากปี 2555 คิดเป็นร้อยละ 6.57 เนื่องจากเนื้อที่กรี๊ดได้เพิ่มขึ้น โดยเฉพาะในภาคเหนือและภาคตะวันออกเฉียงเหนือ ซึ่งเป็นผลจากการขยายเนื้อที่ปลูกยางในปี 2550 สำหรับผลผลิตต่อไร่เฉลี่ยทั้งประเทศลดลง โดยเฉพาะภาคเหนือและภาคตะวันออกเฉียงเหนือ เนื่องจากต้นยางพาราที่เริ่มกรี๊ดได้เป็นปีแรกมีสัดส่วนมากกว่าต้นยางพาราที่ให้ผลผลิตสูง

5.2 ราคายางพารา เดือนสิงหาคม 2556 ราคายางแผ่นดิบชั้น 3 ที่เกษตรกรขายได้ (สศก.) และตลาดกลางหาดใหญ่ เฉลี่ย กก.ละ 69.05 บาท และ กก.ละ 72.30 บาท ปรับตัวลดลงจากเดือนที่ผ่านมา คิดเป็นร้อยละ 1.39 และ 0.12 ตามลำดับ เนื่องจากสต็อกยางของประเทศผู้ขายรายใหญ่มีจำนวนมาก ส่งผลให้ความต้องการใช้ยางชะลอตัว ทั้งนี้ ภาครัฐมีมาตรการช่วยเหลือเร่งด่วน โดยสนับสนุนค่าปัจจัยการผลิตให้กับเกษตรกรชาวสวนยางอัตรา 1,250 บาท/ไร่ ซึ่งเกษตรกรส่วนหนึ่งมีความพอใจ แต่เกษตรกรบางส่วนอยากให้ภาครัฐพิจารณามาตรการช่วยเหลือชาวสวนยางเพิ่มเติมด้วย สำหรับราคารายแผ่นรมควัน ชั้น 3 (F.O.B.) ตลาดสิงคโปร์ เฉลี่ย กก.ละ 80.66 บาท ปรับสูงขึ้นจากเดือนที่ผ่านมาคิดเป็นร้อยละ 2.82 จากแนวโน้มเศรษฐกิจโลกเริ่มปรับตัวดีขึ้น เป็นผลจากเศรษฐกิจสหรัฐอเมริกา สหภาพยุโรป และจีน ซึ่งเป็นประเทศที่มีเศรษฐกิจขนาดใหญ่เริ่มฟื้นตัว ทั้งนี้ เทียบกับช่วงเดียวกันของ ปี 2555 ราคารายพาราทั้ง 3 ประเภทข้างต้นต่ำกว่าคิดเป็นร้อยละ 9.96 10.87 และ 7.03 ตามลำดับ

6. มาตรการสำคัญในการแก้ไขปัญหาราคายางพารา

6.1 การประชุมของ 3 ประเทศผู้ผลิตยางพารารายใหญ่

6.1.1 สภาความร่วมมือด้านยางระหว่างประเทศ (International Tripartite Rubber Cooperation : ITRC) ประกอบด้วย ไทย มาเลเซีย และอินโดนีเซีย มีมติ (29-30 ต.ค.51) (1) เร่งรัดการปลูกทดแทนต้นยางเก่าของ 3 ประเทศ ในปี 2552 จำนวน 1.06 ล้านไร่ จะลดผลผลิตได้ 2.15 แสนตัน (2) ควบคุมพื้นที่ปลูกยางไม่ให้ยางล้นตลาด (3) การชะลอการกรี๊ดและขยายยาง (4) สมาคมผู้ค้ายางทั้ง 3 ประเทศจะไม่ลดราคารายที่มีการตกลงไว้กับผู้ซื้อ

6.1.2 บริษัทร่วมทุนยางพาราระหว่างประเทศ (International Rubber Consortium Limited : IRCo) ซึ่งมีผู้ผลิตยางรายใหญ่ 3 ประเทศดังกล่าว ได้มีมติ (13 ธ.ค.51) ให้ลดปริมาณส่งออกยางในปี 2552 รวม 700,000 ตัน

6.2 สมาคมประเทศผู้ผลิตยางธรรมชาติ (Association of Natural Rubber Producing Countries : ANRPC) ซึ่งมีสมาชิก ได้แก่ จีน อินเดีย อินโดนีเซีย มาเลเซีย ปาปัวนิวกินี สิงคโปร์ ศรีลังกา ไทย และเวียดนาม มีมติเห็นชอบในหลักการให้สมาชิก (1) ผลักดันให้เกษตรกรโค่นต้นยางเก่าอายุ 25 ปีขึ้นไป และปลูกทดแทน พื้นที่เป้าหมาย 1.06 ล้านไร่/ปี (ไทย 4 แสนไร่/ปี ซึ่งปี 2552 จะลดผลผลิตได้กว่า 80,000 ตันจากที่ผลิตได้ปีละ 3.06 ล้านตัน) และ (2) ให้ลดจำนวนวันกรี๊ดยาง จากเดิมที่กรี๊ด 3 วัน/สัปดาห์ เหลือ 2 วัน/สัปดาห์

6.3 คณะกรรมการนโยบายยางธรรมชาติ

มติ ครม. เมื่อวันที่ 17 กุมภาพันธ์ 2552 เห็นชอบให้จัดตั้งคณะกรรมการนโยบายยางธรรมชาติ (กนย.) เพื่อเป็นกลไกระดับชาติในการกำกับดูแลสินค้ายางพาราแบบครบวงจร และ มติ ครม. เมื่อวันที่ 24 กุมภาพันธ์ 2552 รับทราบองค์ประกอบและอำนาจหน้าที่ของคณะกรรมการฯ ซึ่งมีนายกรัฐมนตรีหรือรองนายกรัฐมนตรีที่นายกฯ มอบหมายเป็นประธานกรรมการ และเลขาธิการสำนักงานเศรษฐกิจการเกษตรเป็นกรรมการและเลขานุการ

6.4 ยุทธศาสตร์พัฒนายางพารา พ.ศ. 2552-2556 มติ ครม. เมื่อวันที่ 4 พฤษภาคม 2553 เห็นชอบร่างยุทธศาสตร์พัฒนายางพารา พ.ศ.2552-2556 โดยกระทรวงพาณิชย์มีส่วนร่วมในการดำเนินการตามแนวทางและมาตรการ ดังนี้

6.4.1 กลยุทธ์ที่ 2 พัฒนาระบบตลาดยางในประเทศและต่างประเทศ

- แนวทางที่ 1. การพัฒนาระบบตลาดยางในประเทศ

- แนวทางที่ 2. สนับสนุนการตลาดต่างประเทศและขยายตลาดส่งออกยางและผลิตภัณฑ์ยาง

6.4.2 กลยุทธ์ที่ 3 พัฒนาด้านอุตสาหกรรมแปรรูปยาง ผลิตภัณฑ์ยางและไม้ยางพารา

- แนวทาง สนับสนุนการใช้ยางพารา ผลิตภัณฑ์ยางและไม้ยาง

6.4.3 กลยุทธ์ที่ 4 ปรับปรุงระบบบริหารจัดการภาครัฐ

- แนวทางที่ 1 ปรับปรุงกฎหมายและกฎระเบียบที่เป็นข้อจำกัดในการสนับสนุนอุตสาหกรรมยางในประเทศ

- แนวทางที่ 2 ออกกฎระเบียบเพื่อสนับสนุนการใช้ผลิตภัณฑ์ยางในประเทศ

6.5 การจัดเก็บเงินสงเคราะห์ (cess) มติ ครม. เมื่อวันที่ 3 สิงหาคม 2553 อนุมัติปรับเพิ่มอัตรากาการจัดเก็บเงินสงเคราะห์ ตาม พ.ร.บ.กองทุนสงเคราะห์การทำสวนยาง ตามที่กระทรวงเกษตรและสหกรณ์เสนอ ดังนี้

6.5.1 ราคายางไม่เกินกิโลกรัมละ 40 บาท เก็บเงินสงเคราะห์ในอัตรากิโลกรัมละ 90 สตางค์

6.5.2 ราคายางเกินกิโลกรัมละ 40 บาท แต่ไม่เกินกิโลกรัมละ 60 บาท เก็บเงินสงเคราะห์ในอัตรากิโลกรัมละ 1.40 บาท

6.5.3 ราคายางเกินกิโลกรัมละ 60 บาท แต่ไม่เกินกิโลกรัมละ 80 บาท เก็บเงินสงเคราะห์ในอัตรากิโลกรัมละ 2 บาท

6.5.4 ราคายางเกินกิโลกรัมละ 80 บาท แต่ไม่เกินกิโลกรัมละ 100 บาท เก็บเงินสงเคราะห์ในอัตรากิโลกรัมละ 3 บาท

6.5.5 ราคายางเกินกิโลกรัมละ 100 บาท เก็บเงินสงเคราะห์ในอัตรากิโลกรัมละ 5 บาท

6.6 มาตรการรักษาเสถียรภาพราคายาง

6.6.1 การแก้ไขปัญหาราคายาง ปี 2555

(1) มติ ครม. เมื่อวันที่ 24 มกราคม 2555 1) เห็นชอบและอนุมัติตามที่รองนายกรัฐมนตรี (นายกิตติรัตน์ ณ ระนอง) ประธานกรรมการนโยบายยางธรรมชาติเสนอ เพื่อแก้ไขปัญหาราคายางตกต่ำ โดยดำเนินงานโครงการพัฒนาศักยภาพสถาบันเกษตรกรเพื่อรักษาเสถียรภาพราคายาง วงเงิน 15,000 ล้านบาท (จัดสรรให้สถาบันเกษตรกร 5,000 ล้านบาท เพื่อรับซื้อน้ำยางสด ยางแผ่นดิบ หรือยางก้อนถ้วยมาแปรรูปหรือส่งขายให้ อ.ส.ย. และจัดสรรให้ อ.ส.ย. 10,000 ล้านบาท เพื่อแปรรูปยางที่รับซื้อจากสถาบันเกษตรกรนำมา

แปรรูปเก็บเข้าสต็อก และนำออกจำหน่ายในช่วงเวลาที่เหมาะสม) ระยะเวลาโครงการ เดือนมกราคม 2555 ถึง มีนาคม 2556 และ 2) แนวทาง การแก้ไขปัญหาระยะสั้น สำหรับยางแผ่นรมควันของสถาบันเกษตรกรที่ยังไม่สามารถขายได้ วงเงิน 1,039.687 ล้านบาท

(2) มติ ครม. เมื่อวันที่ 17 กรกฎาคม 2555 1) อนุมัติให้สำนักงบประมาณตั้งงบประมาณ ขดเชยผลการขาดทุนการดำเนินงานโครงการพัฒนาศักยภาพสถาบันเกษตรกรเพื่อรักษาเสถียรภาพราคายาง 2) ให้คณะกรรมการนโยบายยางธรรมชาติกำหนดกลไกและมาตรการในการดำเนินงาน รวมทั้งกำกับติดตามการดำเนินงานโครงการพัฒนาศักยภาพสถาบันเกษตรกรเพื่อรักษาเสถียรภาพราคายางให้มีประสิทธิภาพและเป็นภาระงบประมาณที่ต้องขดเชยผลการขาดทุนให้น้อยที่สุด โดยให้พิจารณาถึงช่วงเวลาการเก็บเกี่ยวและระบายสต็อกยางให้เหมาะสม มิให้เกิดปัญหายางเสื่อมสภาพด้วย และ 3) ให้คณะกรรมการนโยบายยางธรรมชาติ ดำเนินการให้เป็นไปตามมติ ครม. เมื่อวันที่ 29 มีนาคม 2555 เกี่ยวกับการเร่งระบายผลิตผลและการปิดบัญชีโครงการด้วย

(3) มติ ครม. เมื่อวันที่ 28 สิงหาคม 2555 อนุมัติให้องค์การสวนยางกู้เงินจาก ธ.ก.ส. จากวงเงิน 5,000 ล้านบาท ในส่วนของสถาบันเกษตรกร จำนวน 2,000 ล้านบาท ในอัตราดอกเบี้ยร้อยละ 0 เพื่อดำเนินการตามโครงการพัฒนาศักยภาพสถาบันเกษตรกรเพื่อรักษาเสถียรภาพราคายางต่อไป

(4) มติ ครม. เมื่อวันที่ 18 กันยายน 2555 อนุมัติให้องค์การสวนยาง (อ.ส.ย.) กู้เงินจากธนาคารเพื่อการเกษตรและสหกรณ์การเกษตร (ธ.ก.ส.) วงเงิน 30,000 ล้านบาท ในอัตราดอกเบี้ยร้อยละ 0 เพื่อดำเนินการตามโครงการพัฒนาศักยภาพสถาบันเกษตรกรเพื่อรักษาเสถียรภาพราคายางให้เป็นไปอย่างต่อเนื่อง

6.6.2 แนวทางการแก้ไขปัญหาราคายางพารา ปี 2556

(1) มติ กนย. เมื่อวันที่ 14 สิงหาคม 2556 5 กันยายน 2556 และ 9 กันยายน 2556 เห็นชอบแนวทางการแก้ไขปัญหาราคายาง ดังนี้

- แนวทางระยะสั้นเพื่อแก้ไขปัญหาเร่งด่วน เห็นชอบในหลักการให้ความช่วยเหลือ โดยการจ่ายเงินขดเชยให้กับเกษตรกรผู้ปลูกยางตามที่กรมส่งเสริมการเกษตรได้ขึ้นทะเบียนและตรวจสอบความถูกต้องเรียบร้อยแล้ว ไร่ละ 2,520 บาท รายละไม่เกิน 25 ไร่ คิดเป็นวงเงินสูงสุดที่ชาวสวนยางจะได้รับ 63,000 บาท

- แนวทางระยะปานกลางและระยะยาว เห็นชอบสนับสนุน 1) วงเงินสินเชื่อดอกเบี้ยผ่อนปรน จำนวน 5,000 ล้านบาท ให้สถาบันเกษตรกรที่มีศักยภาพได้ปรับปรุงพัฒนาโรงงานที่มีการสร้างไว้แล้วหรือลงทุนสร้างโรงงานใหม่ เพื่อให้มีการแปรรูปผลิตภัณฑ์ยางเพิ่มขึ้น 2) วงเงินสินเชื่อดอกเบี้ยผ่อนปรน จำนวน 15,000 ล้านบาท ให้ผู้ประกอบการเพื่อสนับสนุนการขยายกำลังการผลิตและพัฒนาเทคโนโลยีการผลิต

6.7 การดำเนินการของกระทรวงพาณิชย์ ได้ดำเนินการในส่วนที่เกี่ยวข้อง ดังนี้

6.7.1 สนับสนุนให้สินค้ายางพาราเข้าไปซื้อขายในตลาดสินค้าเกษตรล่วงหน้าแห่งประเทศไทย (AFET) มากยิ่งขึ้น ซึ่งปัจจุบันราคาที่ซื้อขายล่วงหน้ายางแผ่นรมควันชั้น 3 ในตลาด AFET ได้ใช้อ้างอิงในตลาดซื้อขายล่วงหน้า TOCOM ของประเทศญี่ปุ่นด้วยแล้ว

6.7.2 ตรวจสอบเครื่องชั่งน้ำหนักการซื้อขายยางพารา

6.7.3 ขอความร่วมมือผู้ประกอบการค้าปุ๋ยเคมีรายใหญ่ปรับลดราคาปุ๋ยเคมีให้สอดคล้องกับต้นทุน

7. แนวโน้มสถานการณ์

แนวโน้มราคาขายปรับตัวสูงขึ้น เนื่องจากคาดการณ์ความต้องการใช้ยางของโลกเพิ่มขึ้น จากภาวะเศรษฐกิจทั้งสหรัฐ จีน และสหภาพยุโรปเริ่มปรับตัวดีขึ้น ประกอบกับยังมีปัจจัยหนุนจากการงดเก็บเงิน cess ตั้งแต่เดือนกันยายนจนถึงเดือนธันวาคม 2556 เพื่อสนับสนุนการส่งออกยางของผู้ประกอบการ รวมทั้งราคาน้ำมันที่ปรับตัวสูงขึ้นมาก อย่างไรก็ตาม ภาครัฐได้มีมาตรการสนับสนุนสินเชื่อแก่กลุ่มเกษตรกรและผู้ประกอบการในการปรับปรุงพัฒนาโรงงาน เครื่องจักร เทคโนโลยีการผลิต เพื่อเพิ่มอุปสงค์ยางในประเทศ ซึ่งคาดว่าจะส่งผลดีต่อราคาขายในระยะยาว

~~~~~

กรมการค้าภายใน  
กันยายน 2556

| ปี                                                              | มค.    | กพ.      | มีค.   | เมย.   | พค.    | มิย.   | กค.    | สค.    | กย.    | ตค.                                    | พย.    | ธค.    | เฉลี่ย |
|-----------------------------------------------------------------|--------|----------|--------|--------|--------|--------|--------|--------|--------|----------------------------------------|--------|--------|--------|
| 1.ราคาขายแผ่นดิบชั้น 3 ที่เกษตรกรขายได้                         |        |          |        |        |        |        |        |        |        | ที่มา : สำนักงานเศรษฐกิจการเกษตร       |        |        |        |
| 2552                                                            | 41.93  | 44.64    | 44.18  | 48.03  | 51.30  | 50.65  | 50.28  | 60.08  | 63.72  | 67.41                                  | 73.05  | 81.02  | 58.47  |
| 2553                                                            | 89.21  | 92.68    | 99.96  | 107.27 | 101.31 | 105.22 | 99.71  | 96.84  | 99.37  | 102.05                                 | 112.66 | 126.11 | 102.76 |
| 2554                                                            | 148.61 | 170.75   | 135.55 | 153.60 | 139.34 | 134.98 | 124.10 | 124.56 | 123.36 | 107.66                                 | 85.91  | 87.07  | 124.16 |
| 2555                                                            | 94.43  | 107.45   | 105.81 | 105.34 | 100.61 | 88.29  | 86.30  | 76.69  | 77.55  | 82.60                                  | 76.00  | 78.62  | 87.15  |
| 2556                                                            | 84.01  | 82.29    | 76.76  | 71.59  | 79.00  | 76.03  | 70.02  | 69.05  |        |                                        |        |        | 76.09  |
| 2. ราคาขายแผ่นดิบชั้น 3 ตลาดขนาดใหญ่                            |        |          |        |        |        |        |        |        |        | ที่มา : สถาบันวิจัยยาง                 |        |        |        |
| 2552                                                            | 46.32  | 46.37    | 46.47  | 51.63  | 54.46  | 52.13  | 54.07  | 63.44  | 66.82  | 71.31                                  | 76.80  | 83.61  | 59.45  |
| 2553                                                            | 92.78  | 95.97    | 101.41 | 112.29 | 105.64 | 109.80 | 100.03 | 99.07  | 102.67 | 106.34                                 | 118.19 | 130.96 | 106.26 |
| 2554                                                            | 154.60 | 174.44   | 144.75 | 158.21 | 143.46 | 137.52 | 127.62 | 127.75 | 126.08 | 111.99                                 | 90.87  | 89.70  | 132.25 |
| 2555                                                            | 100.52 | 111.02   | 108.81 | 107.69 | 104.82 | 91.54  | 89.28  | 81.12  | 83.06  | 86.73                                  | 78.93  | 82.56  | 93.84  |
| 2556                                                            | 87.45  | 84.39    | 78.84  | 74.51  | 82.36  | 79.32  | 72.39  | 72.30  |        |                                        |        |        | 78.95  |
| 3. ราคาขายแผ่นรมควันชั้น 3 ตลาดขนาดใหญ่                         |        |          |        |        |        |        |        |        |        | ที่มา : สถาบันวิจัยยาง                 |        |        |        |
| 2552                                                            | 48.50  | 48.63    | 49.05  | 53.56  | 56.85  | 54.35  | 56.68  | 65.93  | 69.44  | 74.07                                  | 79.96  | 87.03  | 62.00  |
| 2553                                                            | 96.31  | 99.59    | 105.78 | 117.93 | 112.23 | 116.17 | 102.80 | 103.37 | 106.26 | 110.07                                 | 123.05 | 136.13 | 110.81 |
| 2554                                                            | 160.86 | 180.53   | 152.75 | 164.71 | 149.36 | 141.69 | 129.73 | 131.37 | 130.33 | 115.40                                 | 93.69  | 93.77  | 137.02 |
| 2555                                                            | 105.28 | 114.87   | 112.31 | 111.63 | 108.69 | 95.50  | 92.15  | 82.07  | 85.35  | 89.21                                  | 81.05  | 85.20  | 96.94  |
| 2556                                                            | 89.76  | 86.42    | 83.13  | 78.77  | 86.61  | 82.75  | 74.73  | 74.59  |        |                                        |        |        | 82.10  |
| 4. ราคาส่งออกยางแผ่นรมควันชั้น 3 (เอฟ.ไอ.บี) ทำเรือกรุงเทพฯ     |        |          |        |        |        |        |        |        |        | ที่มา : สنج.กองทุนสงเคราะห์การทำสวนยาง |        |        |        |
| 2552                                                            | 53.27  | 52.81    | 52.25  | 57.23  | 60.43  | 58.57  | 60.08  | 69.85  | 73.77  | 78.57                                  | 84.93  | 93.75  | 66.29  |
| 2553                                                            | 102.44 | 103.43   | 108.37 | 124.46 | 117.64 | 117.88 | 107.99 | 105.35 | 108.39 | 115.94                                 | 130.21 | 142.48 | 115.38 |
| 2554                                                            | 168.66 | 190.27   | 167.59 | 176.63 | 156.17 | 153.44 | 144.43 | 141.03 | 139.74 | 127.18                                 | 107.32 | 106.37 | 148.24 |
| 2555                                                            | 115.11 | 125.38   | 122.65 | 119.64 | 117.29 | 107.33 | 99.54  | 88.33  | 93.64  | 98.73                                  | 92.03  | 95.44  | 106.26 |
| 2556                                                            | 100.03 | 96.18    | 88.41  | 83.01  | 89.75  | 86.83  | 80.83  | 81.32  |        |                                        |        |        | 88.30  |
| 5. ราคาขายแผ่นรมควันชั้น 3 ตลาดสิงคโปร์ (เอฟ.ไอ.บี)             |        |          |        |        |        |        |        |        |        | ที่มา : สنج.กองทุนสงเคราะห์การทำสวนยาง |        |        |        |
| 2552                                                            | 52.49  | 51.71    | 50.89  | 56.30  | 58.01  | 56.63  | 59.67  | 69.21  | 72.76  | 77.82                                  | 84.62  | 92.88  | 65.25  |
| 2553                                                            | 101.37 | 102.73   | 106.43 | 120.76 | 107.97 | 107.75 | 100.46 | 103.54 | 107.51 | 116.60                                 | 127.85 | 141.80 | 112.06 |
| 2554                                                            | 167.47 | 187.48   | 163.01 | 171.28 | 152.81 | 148.10 | 141.77 | 139.14 | 136.80 | 124.83                                 | 103.87 | 105.97 | 145.21 |
| 2555                                                            | 115.18 | 123.40   | 120.52 | 118.07 | 115.19 | 100.79 | 96.58  | 86.76  | 93.67  | 98.33                                  | 91.35  | 95.40  | 104.60 |
| 2556                                                            | 99.28  | 95.27    | 87.24  | 81.17  | 84.90  | 81.69  | 78.45  | 80.66  |        |                                        |        |        | 86.08  |
| 6. ราคาขายแผ่นรมควันชั้น 3 ตลาดโตเกียว (ซี แอนด์ เอฟ)           |        |          |        |        |        |        |        |        |        | ที่มา : สنج.กองทุนสงเคราะห์การทำสวนยาง |        |        |        |
| 2552                                                            | 53.65  | 50.58    | 50.33  | 55.86  | 56.41  | 55.03  | 59.02  | 68.09  | 71.39  | 79.91                                  | 85.92  | 93.49  | 64.97  |
| 2553                                                            | 101.23 | 101.10   | 105.81 | 120.15 | 108.06 | 114.53 | 105.86 | 105.86 | 106.44 | 116.45                                 | 128.22 | 139.26 | 112.75 |
| 2554                                                            | 166.72 | 188.23   | 158.97 | 162.69 | 149.53 | 149.47 | 142.92 | 138.95 | 133.42 | 120.24                                 | 104.57 | 104.91 | 143.39 |
| 2555                                                            | 114.99 | 121.45   | 118.25 | 114.21 | 106.55 | 97.22  | 93.69  | 84.98  | 94.45  | 98.60                                  | 91.34  | 96.74  | 102.71 |
| 2556                                                            | 99.20  | 95.93    | 84.12  | 74.55  | 79.30  | 74.49  | 74.54  | 82.12  |        |                                        |        |        | 83.03  |
| 7. ราคาขายแผ่นรมควันชั้น 3 ตลาดสินค้าเกษตรล่วงหน้าแห่งประเทศไทย |        |          |        |        |        |        |        |        |        | ที่มา : AFET                           |        |        |        |
| 2552                                                            | 53.31  | 8 ม.ค.53 | 50.99  | 57.06  | 59.61  | 57.22  | 59.33  | 68.52  | 72.41  | 77.02                                  | 84.29  | 93.75  | 66.68  |
| 2553                                                            | 102.98 | 103.25   | 106.19 | 113.71 | 99.29  | 100.82 | 97.09  | 103.14 | 106.69 | 116.84                                 | 128.53 | 141.90 | 110.04 |
| 2554                                                            | 167.57 | 188.37   | 159.51 | 162.82 | 148.51 | 147.36 | 143.02 | 140.26 | 137.96 | 125.30                                 | 106.26 | 108.99 | 144.66 |
| 2555                                                            | 119.83 | 128.50   | 122.89 | 118.99 | 112.45 | 100.12 | 97.98  | 88.25  | 95.67  | 99.62                                  | 92.93  | 98.07  | 106.28 |
| 2556                                                            | 102.62 | 97.81    | 88.08  | 79.38  | 83.65  | 80.80  | 78.80  | 81.41  |        |                                        |        |        | 86.57  |
| 8. ราคาน้ำยางสด ที่เกษตรกรขายได้ (ท้องถิ่น)                     |        |          |        |        |        |        |        |        |        | ที่มา : สنج.กองทุนสงเคราะห์การทำสวนยาง |        |        |        |
| 2552                                                            | 41.01  | 47.21    | 52.70  | 52.70  | 52.18  | 48.08  | 49.94  | 58.79  | 60.28  | 63.12                                  | 69.47  | 77.53  | 56.08  |
| 2553                                                            | 87.93  | 93.80    | 100.50 | 107.47 | 96.88  | 101.54 | 97.66  | 96.57  | 98.09  | 101.69                                 | 116.47 | 125.88 | 102.04 |
| 2554                                                            | 134.40 | 155.09   | 129.72 | 147.35 | 135.18 | 131.41 | 124.71 | 120.41 | 116.07 | 105.93                                 | 84.69  | 86.10  | 122.59 |
| 2555                                                            | 92.10  | 107.36   | 110.64 | 104.62 | 99.15  | 83.83  | 86.36  | 77.45  | 79.50  | 82.80                                  | 74.95  | 77.94  | 89.73  |
| 2556                                                            | 80.45  | 77.66    | 76.43  | 71.06  | 77.09  | 68.00  | 65.75  | 64.70  |        |                                        |        |        | 72.64  |
| 9. ราคาส่งออกน้ำยางชั้น F.O.B. กรุงเทพฯ                         |        |          |        |        |        |        |        |        |        | ที่มา : สنج.กองทุนสงเคราะห์การทำสวนยาง |        |        |        |
| 2552                                                            | 39.69  | 40.76    | 43.78  | 44.37  | 43.37  | 40.89  | 39.76  | 45.55  | 47.05  | 48.99                                  | 53.26  | 58.71  | 45.52  |
| 2553                                                            | 68.03  | 69.76    | 73.31  | 77.98  | 73.91  | 73.68  | 70.89  | 69.99  | 70.77  | 74.26                                  | 84.27  | 92.55  | 74.95  |
| 2554                                                            | 99.87  | 110.00   | 103.58 | 109.46 | 103.18 | 99.43  | 93.50  | 91.02  | 89.55  | 84.56                                  | 71.21  | 69.82  | 93.77  |
| 2555                                                            | 71.78  | 80.26    | 80.11  | 78.39  | 74.26  | 70.08  | 66.94  | 60.39  | 61.44  | 62.88                                  | 58.34  | 59.64  | 68.71  |
| 2556                                                            | 61.43  | 60.77    | 61.32  | 61.04  | 61.67  | 63.03  | 52.71  | 51.74  |        |                                        |        |        | 59.21  |
| 10. ราคาส่งออกยางแท่ง F.O.B. กรุงเทพฯ                           |        |          |        |        |        |        |        |        |        | ที่มา : สنج.กองทุนสงเคราะห์การทำสวนยาง |        |        |        |
| 2552                                                            | 50.55  | 49.22    | 49.48  | 55.16  | 57.09  | 55.33  | 57.24  | 65.53  | 71.32  | 76.37                                  | 83.06  | 92.56  | 63.58  |
| 2553                                                            | 101.38 | 102.69   | 107.19 | 114.07 | 98.51  | 97.97  | 96.40  | 99.97  | 103.77 | 114.31                                 | 128.16 | 141.00 | 108.79 |
| 2554                                                            | 163.76 | 175.56   | 152.82 | 164.76 | 144.29 | 141.95 | 139.50 | 138.88 | 138.92 | 126.77                                 | 106.92 | 104.94 | 141.59 |
| 2555                                                            | 111.81 | 118.12   | 116.74 | 115.39 | 109.66 | 96.61  | 93.07  | 83.59  | 86.74  | 92.07                                  | 86.58  | 88.95  | 99.94  |
| 2556                                                            | 92.25  | 90.83    | 83.48  | 74.81  | 75.35  | 72.17  | 69.35  | 74.46  |        |                                        |        |        | 79.09  |

## ไก่เนื้อ

|                                             | ๒๕๕๒   | ๒๕๕๓   | ๒๕๕๔   | ๒๕๕๕     | ๒๕๕๖<br>(ประมาณการ)        |
|---------------------------------------------|--------|--------|--------|----------|----------------------------|
| ๑. ผลผลิต ไก่มีชีวิต (ล้านตัว)              | ๙๑๗.๒๖ | ๙๗๐.๙๔ | ๙๙๔.๓๒ | ๑,๐๕๕.๙๓ | ๑,๑๐๔.๐๕                   |
| ซากบริโภคน (ล้านตัน)                        | ๑.๒๖   | ๑.๓๓   | ๑.๓๖   | ๑.๔๕     | ๑.๕๑                       |
| ๒. ใช้ในประเทศ (ล้านตัน)                    | ๐.๘๘   | ๐.๙๑   | ๐.๙๑   | ๐.๙๓     | ๐.๙๕                       |
| ๓. ส่งออก - ปริมาณ (ล้านตัน)                | ๐.๓๘   | ๐.๔๓   | ๐.๔๗   | ๐.๕๔     | ๐.๒๘                       |
| - มูลค่า (ล้านบาท)                          | ๔๙,๐๓๘ | ๕๒,๒๒๒ | ๖๐,๒๙๑ | ๖๗,๘๔๙   | ๓๖,๖๑๕<br>(ม.ค. - มิ.ย.๕๖) |
| ๔. ต้นทุนการผลิต : สศก. (บาท/กก.)           | ๒๙.๙๓  | ๓๔.๓๙  | ๓๕.๕๙  | ๓๓.๑๖    | ๓๔.๔๔<br>(เม.ย.๕๖)         |
| ๕. ราคาไก่มีชีวิต หน้าโรงฆ่า กทม. (บาท/กก.) | ๓๗.๓๐  | ๔๐.๑๑  | ๔๕.๐๒  | ๓๕.๖๕    | ๔๖.๘๖<br>(ส.ค.๕๖)          |

ที่มา ผลผลิต การใช้ : สศก. / ส่งออก : กรมศุลกากร / ราคา : คน.

## ๖. สรุปสถานการณ์ เดือนสิงหาคม ๒๕๕๖

ผลกระทบจาก บจ.สหฟาร์ม ทำให้ผลผลิตในระบบมีปริมาณลดลงจากปกติ ประมาณ ๑๐ - ๑๕% แต่โดยรวมยังมีปริมาณเพียงพอกับความต้องการของตลาด เนื่องจากมีผู้ผลิตทดแทนในบางส่วน ด้านภาวะการค้าในประเทศคล่องตัว เนื่องจากราคาขายปลีกขึ้นส่วนเนื้อไก่อยู่ในระดับที่ต่ำกว่าเนื้อสัตว์อื่น เช่น เนื้อสุกร เนื้อโค ทำให้มีการบริโภคและใช้มาก ทั้งในภาคครัวเรือนและในกลุ่มของผู้ประกอบการอาหารสำเร็จรูป ทั้งนี้ ในช่วงเทศกาลสารทจีน (๒๑ ส.ค.๕๖) ตลาดมีความต้องการไก่สดทั้งตัว (รวมเครื่องใน) เพิ่มขึ้นจากปกติเล็กน้อย ราคาขายปลีกไก่สดทั้งตัวและชิ้นส่วนเนื้อไก่ชำแหละทรงตัวตลอดเดือน ยกเว้นราคาขายปลีกเนื้อสันใน ปรับลดลง กก.ละ ๕ บาท ในช่วงกลางเดือน จาก กก.ละ ๑๐๐ - ๑๐๕ บาท เหลือ กก.ละ ๙๕ - ๑๐๐ บาท เนื่องจากการระบายชิ้นส่วนดังกล่าวในสต็อกห้องเย็นที่สำรองไว้ส่งออก จำหน่ายออกสู่ตลาดในช่วงดังกล่าว

## ๗. แนวโน้มสถานการณ์ เดือน กันยายน - ตุลาคม ๒๕๕๖

คาดว่าจะมีผลผลิตออกสู่ตลาดเพิ่มขึ้น ตั้งแต่ช่วงปลายเดือนกันยายน ๒๕๕๖ เป็นต้นไป ซึ่งเป็นผลผลิตจากสหฟาร์มที่เริ่มทยอยนำไก่เข้าเลี้ยงตั้งแต่ช่วงปลายเดือนกรกฎาคม ๒๕๕๖ ภาวะการค้ายังคงคล่องตัวปกติ โดยไก่เนื้อจะไม่ได้รับผลกระทบจากเทศกาลกินเจ (ต.ค.๕๖) เช่นเนื้อสุกร เนื่องจากสามารถส่งออกได้ ด้านราคาไก่มีชีวิต ยังมีแนวโน้มเคลื่อนไหวอยู่ในเกณฑ์ดีต่อเนื่อง ในระดับที่ผู้เลี้ยงไก่เนื้อพึงพอใจ และไม่ส่งผลกระทบต่อประชาชนผู้บริโภค

\*\*\*\*\*

กรมการค้าภายใน กระทรวงพาณิชย์

กันยายน ๒๕๕๖

Desktop\AnReport\_Intranet\ข้อมูล\_Intranet\F : Chicken\_mfReport.doc



| ปี                                             | ม.ค.  | ก.พ.  | มี.ค. | เม.ย. | พ.ค.  | มิ.ย. | ก.ค.  | ส.ค.  | ก.ย.  | ต.ค.  | พ.ย.  | ธ.ค.  | เฉลี่ย |
|------------------------------------------------|-------|-------|-------|-------|-------|-------|-------|-------|-------|-------|-------|-------|--------|
| <b>ราคาขายส่งไก่มีชีวิตหน้าโรงฆ่า กทม.</b>     |       |       |       |       |       |       |       |       |       |       |       |       |        |
| 2550                                           | 25.57 | 26.70 | 31.50 | 31.50 | 31.50 | 33.21 | 36.25 | 36.74 | 36.55 | 33.45 | 37.41 | 37.50 | 33.16  |
| 2551                                           | 35.93 | 36.55 | 39.93 | 42.33 | 41.66 | 36.93 | 38.83 | 44.45 | 39.09 | 29.91 | 35.40 | 33.00 | 37.83  |
| 2552                                           | 35.05 | 34.79 | 31.00 | 32.63 | 38.64 | 38.50 | 38.50 | 38.55 | 40.68 | 40.62 | 38.14 | 40.50 | 37.30  |
| 2553                                           | 44.30 | 45.10 | 42.05 | 38.59 | 46.72 | 41.77 | 34.85 | 36.50 | 37.14 | 34.65 | 36.59 | 43.05 | 40.11  |
| 2554                                           | 45.10 | 47.66 | 47.59 | 52.71 | 55.33 | 50.18 | 41.13 | 40.68 | 41.36 | 39.50 | 39.50 | 39.50 | 45.02  |
| 2555                                           | 39.25 | 35.38 | 26.29 | 31.47 | 39.50 | 39.10 | 35.50 | 35.00 | 34.00 | 31.27 | 38.73 | 42.28 | 35.65  |
| 2556                                           | 42.18 | 36.13 | 38.71 | 45.33 | 46.10 | 45.25 | 46.00 | 46.86 |       |       |       |       | 43.32  |
| <b>ราคาขายส่ง ไก่สดทั้งตัว (รวมเครื่องใน)</b>  |       |       |       |       |       |       |       |       |       |       |       |       |        |
| 2550                                           | 35.14 | 36.20 | 41.00 | 41.24 | 42.23 | 43.60 | 46.20 | 46.74 | 46.60 | 43.45 | 47.41 | 47.50 | 43.11  |
| 2551                                           | 45.93 | 46.35 | 48.21 | 53.50 | 53.82 | 47.86 | 48.81 | 55.05 | 51.23 | 42.91 | 45.05 | 44.00 | 48.56  |
| 2552                                           | 45.15 | 46.42 | 41.50 | 42.57 | 48.17 | 48.50 | 48.50 | 48.50 | 50.57 | 51.31 | 49.71 | 51.00 | 47.66  |
| 2553                                           | 55.50 | 57.30 | 53.89 | 48.59 | 57.61 | 54.52 | 47.60 | 47.88 | 48.14 | 45.50 | 50.50 | 55.70 | 51.89  |
| 2554                                           | 57.80 | 59.11 | 59.43 | 65.15 | 67.33 | 63.86 | 55.79 | 53.36 | 55.32 | 54.50 | 54.50 | 54.50 | 58.39  |
| 2555                                           | 54.30 | 51.33 | 43.29 | 47.35 | 53.50 | 53.10 | 49.98 | 46.00 | 46.00 | 46.41 | 52.86 | 55.11 | 49.94  |
| 2556                                           | 53.84 | 48.26 | 51.62 | 58.61 | 60.50 | 59.50 | 61.00 | 61.00 |       |       |       |       | 56.79  |
| <b>ราคาขายปลีก ไก่สดทั้งตัว (รวมเครื่องใน)</b> |       |       |       |       |       |       |       |       |       |       |       |       |        |
| 2550                                           | 47.83 | 48.30 | 51.00 | 51.00 | 52.50 | 54.50 | 55.20 | 55.86 | 56.55 | 54.77 | 55.50 | 55.50 | 53.21  |
| 2551                                           | 55.50 | 55.58 | 57.67 | 61.81 | 63.50 | 58.95 | 59.10 | 64.83 | 62.36 | 59.00 | 59.00 | 56.00 | 59.44  |
| 2552                                           | 56.60 | 56.74 | 55.00 | 55.57 | 59.78 | 61.00 | 61.00 | 61.00 | 63.02 | 62.31 | 61.00 | 61.00 | 59.50  |
| 2553                                           | 64.38 | 65.65 | 65.50 | 64.57 | 66.61 | 65.27 | 61.00 | 61.38 | 61.00 | 61.00 | 62.16 | 65.00 | 63.63  |
| 2554                                           | 65.95 | 69.00 | 69.00 | 72.00 | 73.33 | 71.36 | 66.34 | 65.50 | 65.50 | 65.50 | 65.50 | 65.50 | 67.87  |
| 2555                                           | 65.20 | 62.26 | 53.88 | 57.68 | 63.50 | 63.30 | 61.39 | 59.00 | 59.00 | 59.27 | 62.70 | 63.50 | 60.89  |
| 2556                                           | 63.50 | 62.71 | 62.50 | 66.86 | 69.00 | 69.88 | 72.50 | 72.50 |       |       |       |       | 67.43  |

บาท / กก.

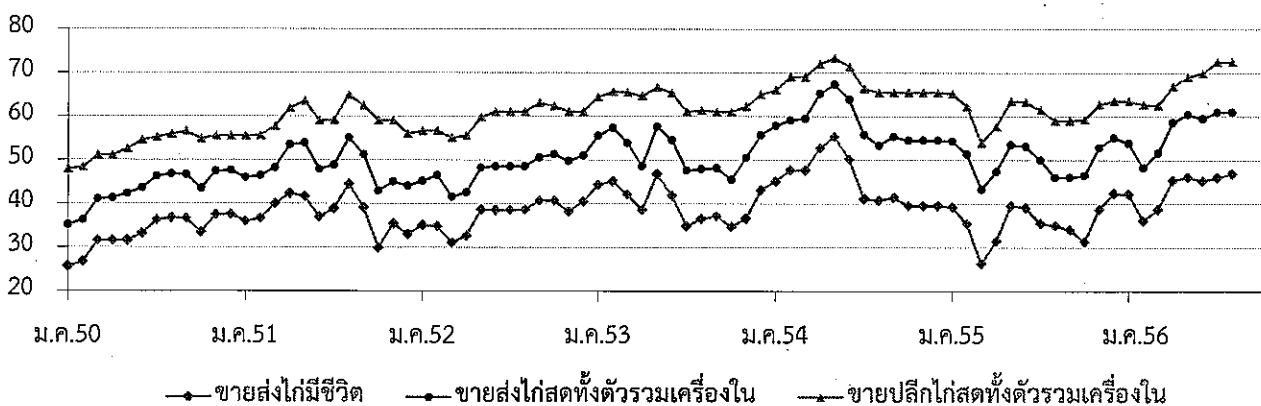

## กุ้งขาวแวนนาไม

|                                          | ปี ๒๕๕๒           | ปี ๒๕๕๓   | ปี ๒๕๕๔   | ปี ๒๕๕๕   | ปี ๒๕๕๖<br>(ประมาณการ) |
|------------------------------------------|-------------------|-----------|-----------|-----------|------------------------|
| ๑. ผลผลิตโลก (ตัน) : <i>สมาคมกุ้งไทย</i> | ๒,๐๘๔,๐๐๐         | ๒,๑๖๘,๐๐๐ | ๒,๓๕๓,๐๐๐ | ๒,๑๒๐,๐๐๐ |                        |
| ๒. ผลผลิตไทย (ตัน) : <i>กรมประมง</i>     | ๕๖๖,๙๗๖           | ๕๕๓,๙๑๐   | ๕๐๒,๑๘๘   | ๔๗๒,๘๘๑   | ๓๐๕,๒๐๐                |
| - กุ้งขาวแวนนาไม                         | ๕๖๕,๙๒๐           | ๕๕๑,๕๑๖   | ๕๐๐,๗๒๖   | ๔๕๗,๖๖๒   | ๒๙๖,๒๐๐                |
| - กุ้งกุลาดำ                             | ๑,๐๕๖             | ๒,๓๙๔     | ๑,๔๖๒     | ๑๕,๒๑๙    | ๙,๐๐๐                  |
| ๓. การใช้ภายใน (ตัน)                     | ๕๖,๐๐๐            | ๕๕,๐๐๐    | ๕๐,๐๐๐    | ๔๗,๓๐๐    | ๓๐,๐๐๐                 |
| ๔. การนำเข้า ปริมาณ (ตัน)                | ๑๐,๐๒๙            | ๑๐,๗๐๐    | ๑๒,๕๖๓    | ๘,๐๔๓     | ๑๑,๑๐๙                 |
| มูลค่า (ล้านบาท)                         | ๙๘๐               | ๘๕๕       | ๖๔๒       | ๑,๐๔๑     | ๑,๓๒๘                  |
| ๕. การส่งออก ปริมาณ (ตัน)                | ๑๖๒,๙๐๔           | ๑๙๒,๘๐๖   | ๑๖๘,๒๖๔   | ๑๕๗,๙๙๕   | ๑๐๗,๗๘๑                |
| มูลค่า (ล้านบาท)                         | ๓๗,๗๐๖            | ๔๓,๑๘๘    | ๔๕,๒๘๙    | ๔๓,๑๖๓    | ๓๐,๖๖๐                 |
|                                          |                   |           |           |           | (ม.ค.-มิ.ย.๕๖)         |
| ๖. ราคา (บาท/กก) : <i>ตลาดทะเลไทย</i>    | ๑๐๘               | ๑๒๔       | ๑๓๒       | ๑๔๔       | ๒๒๑ (ส.ค.๕๖)           |
| ๗. ต้นทุนการผลิต (บาท/กก)                | ๑๐๙               | ๑๐๙       | ๑๑๔       | ๑๒๐       |                        |
|                                          | <i>: กรมประมง</i> |           |           |           |                        |

หมายเหตุ ๑. ที่นำมาเข้า – ส่งออก : กรมศุลกากร ๒. ราคาและต้นทุนการผลิต เป็นกุ้งขาวแวนนาไม ขนาด ๖๐ ตัว/กก.

### ๘. สรุปสถานการณ์ปัจจุบัน

#### ๘.๑ สถานการณ์

กรมประมงคาดว่าผลผลิตกุ้งปี ๒๕๕๖ มี ๓๐๕,๒๐๐ ตัน ลดลงจากปีที่ผ่านมาร้อยละ ๓๕.๔๕ โดยในช่วง ม.ค.-ก.ค. ๕๖ มีผลผลิตกุ้งรวม ๑๓๙,๓๐๙ ตัน ลดลงจากช่วงเดียวกันของปีที่ผ่านมาร้อยละ ๕๑.๗๖ เนื่องจากการเลี้ยงกุ้งได้รับความเสียหายจากกลุ่มอาการตายด่วน (Early Mortality Syndrome : EMS)

ราคากุ้งขาวแวนนาไมปรับตัวสูงขึ้นอย่างต่อเนื่อง ตั้งแต่ต้นปี ๒๕๕๖ โดยราคากุ้งขาวขนาด ๖๐ ตัว/กก. เดือน ส.ค.๕๖ เฉลี่ย กก.ละ ๒๒๑ บาท สูงขึ้นจากเดือนที่ผ่านมา ร้อยละ ๒.๗๙ และร้อยละ ๕๓.๔๗ จาก ส.ค.๕๕ เนื่องจากสถานการณ์ด้านการผลิตจากโรค EMS ยังไม่คลี่คลาย

จากสถานการณ์ด้านการผลิตส่งผลให้ผู้ส่งออกของไทยต้องชะลอการผลิต ไม่สามารถส่งมอบสินค้าได้ตามเวลา รวมถึงไม่สามารถรับคำสั่งซื้อใหม่ได้ และผู้นำเข้า (ประเทศคู่ค้า) ไม่มีความมั่นใจในการเสนอซื้อ อาจหันไปนำเข้าจากแหล่งอื่น หรือหาสินค้าอาหารประเภทอื่นทดแทน

#### ๘.๒ การดำเนินการแก้ไขปัญหา EMS

๘.๒.๑ กรมประมง ได้ดำเนินการ ตั้งแต่ต้นปี ๒๕๕๖ เป็นต้นมา (๑) จัดทำโครงการรวมพลังยับยั้ง EMS (๒) ให้ความรู้แก่เกษตรกร (๓) ออกมาตรการลดความเสี่ยงในการเกิด EMS ทั้งระบบสายการผลิต

๘.๒.๒ กระทรวงเกษตรและสหกรณ์ โดยกรมประมง เสนอคณะรัฐมนตรีพิจารณา อนุมัติงบประมาณ งบกลาง ปี ๒๕๕๖ จำนวน ๒๐๐ ล้านบาท เพื่อดำเนินการตามโครงการแก้ไขปัญหาระบาด เพื่อควบคุมและลดความสูญเสียของสินค้ากุ้งทะเลจากกลุ่มอาการตายด่วน (EMS) ในครั้งนี้ รองนายกรัฐมนตรี (นายยุคล ลิ้มแหลมทอง) ปฏิบัติราชการแทนนายกรัฐมนตรี ให้กระทรวงเกษตรและสหกรณ์ กลับไปทบทวน เกี่ยวกับงบประมาณอีกครั้งให้ชัดเจน ก่อนเสนอคณะรัฐมนตรีต่อไป

#### ๙. แนวโน้ม

คาดว่าราคากุ้งจะทรงตัวอยู่ในระดับสูง เนื่องจากการเพาะเลี้ยงกุ้งยังคงประสบปัญหาโรคกลุ่มตายด่วน

\*\*\*\*\*

กรมการค้าภายใน กระทรวงพาณิชย์

กันยายน ๒๕๕๖

# กุ้งขาวแวนนาไม

หน่วย : บาท/กก.

|                                                                                              | ม.ค. | ก.พ. | มี.ค. | เม.ย. | พ.ค. | มิ.ย. | ก.ค. | ส.ค. | ก.ย. | ต.ค. | พ.ย. | ธ.ค. | เฉลี่ย |
|----------------------------------------------------------------------------------------------|------|------|-------|-------|------|-------|------|------|------|------|------|------|--------|
| <b>ราคาที่เกษตรกรขายได้ (ขนาด 51-60 ตัว/กก.) ที่มา : สำนักงานเศรษฐกิจการเกษตร</b>            |      |      |       |       |      |       |      |      |      |      |      |      |        |
| 2552                                                                                         | 119  | 125  | 127   | 122   | 112  | 105   | 106  | 106  | 105  | 103  | 102  | 109  | 112    |
| 2553                                                                                         | 105  | 107  | 117   | 111   | 102  | 113   | 118  | 119  | 119  | 124  | 124  | 125  | 115    |
| 2554                                                                                         | 130  | 142  | 144   | 148   | 146  | 139   | 138  | 134  | 132  | 132  | 136  | 139  | 138    |
| 2555                                                                                         | 143  | 145  | 143   | 130   | 120  | 120   | 126  | 140  | 149  | 151  | 148  | 152  | 139    |
| 2556                                                                                         | 161  | 163  | 181   | 195   | 199  | 211   | 215  | 220  |      |      |      |      | 193    |
| <b>ราคา ณ ตลาดกลางสัตว์น้ำ จ.สมุทรสาคร (ขนาด 60 ตัว/กก.) ที่มา : ชมรมผู้ค้ากุ้งสมุทรสาคร</b> |      |      |       |       |      |       |      |      |      |      |      |      |        |
| 2552                                                                                         | 124  | 131  | 128   | 120   | 108  | 101   | 106  | 106  | 108  | 102  | 107  | 110  | 113    |
| 2553                                                                                         | 109  | 118  | 125   | 110   | 110  | 128   | 129  | 120  | 123  | 125  | 128  | 133  | 122    |
| 2554                                                                                         | 136  | 148  | 151   | 153   | 146  | 141   | 138  | 132  | 131  | 134  | 141  | 148  | 142    |
| 2555                                                                                         | 147  | 148  | 137   | 119   | 118  | 121   | 120  | 144  | 149  | 148  | 147  | 146  | 137    |
| 2556                                                                                         | 167  | 162  | 184   | 202   | 204  | 215   | 215  | 221  |      |      |      |      | 196    |
| <b>ราคาผู้ส่งออกรับซื้อ ณ หน้าโรงงาน (ขนาด 50 ตัว/กก.) ที่มา : สมาคมอาหารแช่เยือกแข็งไทย</b> |      |      |       |       |      |       |      |      |      |      |      |      |        |
| 2552                                                                                         | 130  | 139  | 133   | 132   | 123  | 112   | 111  | 109  | 115  | 112  | 119  | 126  | 122    |
| 2553                                                                                         | 121  | 124  | 132   | 128   | 128  | 135   | 140  | 139  | 141  | 147  | 148  | 150  | 136    |
| 2554                                                                                         | 157  | 160  | 153   | 161   | 150  | 153   | 148  | 141  | 142  | 147  | 156  | 161  | 152    |
| 2555                                                                                         | 164  | 164  | 152   | 133   | 125  | 128   | 123  | 147  | 160  | 164  | 171  | 169  | 150    |
| 2556                                                                                         | 178  | 167  | 188   | 204   | 210  | NA    | NA   | 224  |      |      |      |      | 195    |

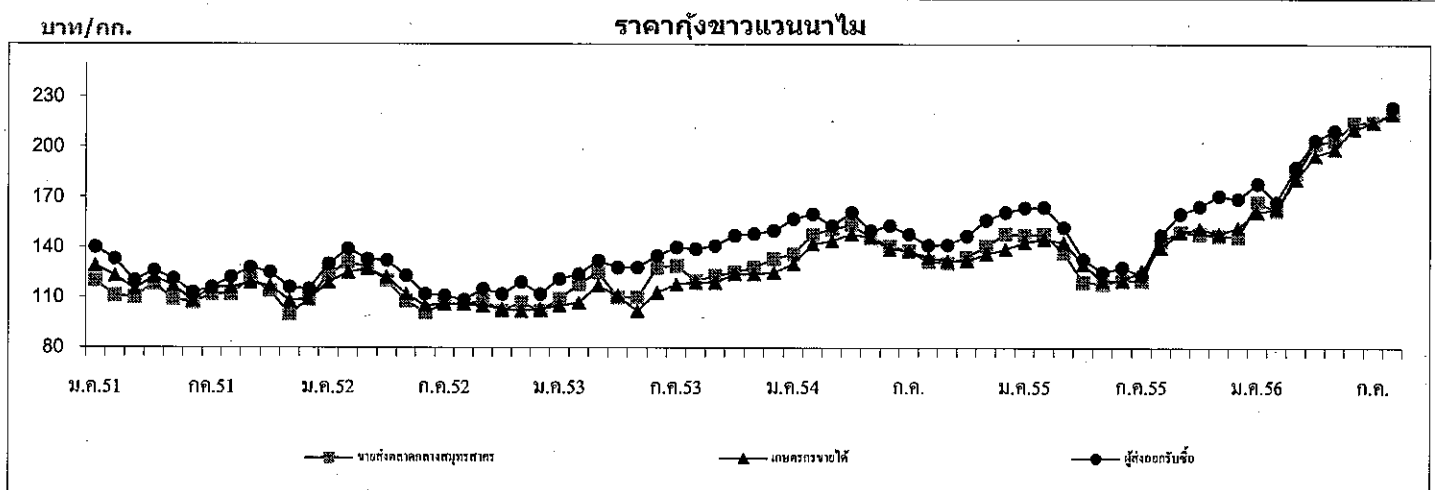

| ปริมาณรถกุ้งขาวแวนนาไมเข้าตลาดกลางสัตว์น้ำ จ.สมุทรสาคร (หน่วย : ตันคอนเทนเนอร์) |       |       |       |       |       |       |       |       |       |       |       |       | รวม    |
|---------------------------------------------------------------------------------|-------|-------|-------|-------|-------|-------|-------|-------|-------|-------|-------|-------|--------|
| 2552                                                                            | 2,305 | 2,261 | 2,814 | 3,028 | 3,671 | 4,348 | 3,985 | 4,540 | 4,777 | 4,585 | 3,802 | 3,160 | 43,276 |
| 2553                                                                            | 3,251 | 2,656 | 3,503 | 3,071 | 3,072 | 3,557 | 3,296 | 3,612 | 4,752 | 4,202 | 3,816 | 2,928 | 41,716 |
| 2554                                                                            | 2,561 | 1,894 | 2,880 | 2,507 | 2,609 | 3,613 | 3,394 | 3,921 | 3,852 | 2,856 | 3,063 | 2,352 | 35,502 |
| 2555                                                                            | 1,980 | 2,312 | 2,669 | 2,319 | 3,335 | 3,099 | 3,034 | 2,848 | 3,016 | 2,643 | 3,168 | 2,273 | 32,696 |
| 2556                                                                            | 2,020 | 1,583 | 1,823 | 1,658 | 1,675 | 1,558 | 1,831 | 1,999 |       |       |       |       | 14,147 |

หมายเหตุ : 1 ตัน มีกุ้งประมาณ 3 - 4 ตัน

กรมการค้าภายใน

สำนักส่งเสริมการค้าสินค้าเกษตร

กลุ่มงานปลุกสัตว์และสัตว์น้ำ

# สับปะรด

สิงหาคม 2556

## 1. ผลผลิตและความต้องการใช้

|                                 | ปี 2551 | ปี 2552 | ปี 2553 | ปี 2554 | ปี 2555 | ปี 2556      |
|---------------------------------|---------|---------|---------|---------|---------|--------------|
| 1.1 ผลผลิต                      |         |         |         |         |         |              |
| - ผลผลิตโลก (ล้านตัน)           | 19.17   | 18.45   | 19.42   | 21.58   | 20.29   | 19.88        |
| - ผลผลิตไทย (ล้านตัน)           | 2.278   | 1.895   | 1.966   | 2.593   | 2.405   | 2.296        |
| 1.2 พื้นที่เก็บเกี่ยว (ไร่)     | 581,972 | 566,599 | 596,042 | 646,331 | 631,251 | 606,453      |
| 1.3 ความต้องการใช้              |         |         |         |         |         |              |
| 1) บริโภคสดภายในประเทศ(ล้านตัน) | 0.456   | 0.378   | 0.393   | 0.518   | 0.481   | 0.460        |
| 2) การส่งออก                    |         |         |         |         |         |              |
| สับปะรดกระป๋อง                  |         |         |         |         |         | (มค.-มีย.56) |
| - ปริมาณ (ล้านตัน)              | 0.619   | 0.509   | 0.519   | 0.641   | 0.586   | 0.294        |
| - มูลค่า (ล้านบาท)              | 18,740  | 15,013  | 14,684  | 20,080  | 16,872  | 7,722        |
| น้ำสับปะรดกระป๋อง               |         |         |         |         |         | (มค.-มีย.56) |
| - ปริมาณ (ล้านตัน)              | 0.144   | 0.141   | 0.131   | 0.140   | 0.136   | 0.074        |
| - มูลค่า (ล้านบาท)              | 5,260   | 6,316   | 6,460   | 6,718   | 5,447   | 2,319        |
| ที่มา : กรมศุลกากร              |         |         |         |         |         |              |

ที่มา : สำนักงานเศรษฐกิจการเกษตร และ กรมศุลกากร

|                                   |                                                |      |      |      |      |             |
|-----------------------------------|------------------------------------------------|------|------|------|------|-------------|
| 1.4 ผลผลิตออกสู่ตลาดมาก           | เดือนเมษายน – มิถุนายน และ พฤศจิกายน – ธันวาคม |      |      |      |      |             |
| 1.5 แหล่งเพาะปลูก                 | ประจวบคีรีขันธ์ ระยอง ชลบุรี เพชรบุรี          |      |      |      |      |             |
| 2. ราคาที่เกษตรกรขายได้ (บาท/กก.) |                                                |      |      |      |      | (มค.-สค.56) |
| (ราคาเฉลี่ยทั้งปี)                | 4.54                                           | 5.05 | 5.58 | 4.93 | 3.48 | 4.11        |
| 3. ต้นทุนการผลิต (บาท/กก.)        | 2.77                                           | 3.53 | 3.61 | 3.25 | 3.55 | 3.55        |

ที่มา : สำนักงานเศรษฐกิจการเกษตร

## 4. สถานการณ์ผลิต

ผลผลิตสับปะรดปี 2556 มีปริมาณ 2.296 ล้านตัน ลดลงจากปีก่อนร้อยละ 6.28 เนื่องจากราคาเกษตรกรขายได้ปี 2555 อยู่ในระดับต่ำ ทำให้เกษตรกรลดพื้นที่เพาะปลูก หันไปปลูกพืชชนิดอื่นทดแทน เช่น อ้อย และ มันสำปะหลัง

## 5. สถานการณ์ตลาด

ในเดือนสิงหาคม 2556 ผลผลิตสับปะรดออกสู่ตลาดน้อย เนื่องจากเป็นช่วงนอกฤดูการ ราคาเกษตรกรขายได้เฉลี่ยเดือนสิงหาคม 2556 กก.ละ 4.90 บาท เพิ่มขึ้นจากเดือนก่อน (กรกฎาคม 2556 กก.ละ 4.66 บาท) และสูงกว่าช่วงเดียวกันของปีก่อน (สิงหาคม 2555 กก.ละ 4.19 บาท) โรงงานส่วนใหญ่ปิดซ่อมบำรุงเครื่องจักรประจำปี ตลาดต่างประเทศยังชะลอคำสั่งซื้อ ตลาดส่งออกที่สำคัญ ได้แก่ สหรัฐอเมริกาและยุโรป

## 6. สถานการณ์ส่งออก

6.1 ผลผลิตสับปะรดประมาณร้อยละ 80 จะเข้าสู่กระบวนการผลิตเพื่อการส่งออก ผลผลิตส่วนใหญ่คือสับปะรดกระป๋องและน้ำสับปะรดเข้มข้น ประเทศคู่ค้าสำคัญ ได้แก่ สหรัฐอเมริกา เนเธอร์แลนด์ เยอรมัน รัสเซีย สเปน อิตาลี ญี่ปุ่น และประเทศในแถบตะวันออกกลาง

6.2 การส่งออกผลผลิตจากสับปะรดในช่วงเดือนมกราคม-มิถุนายน 2556 ปริมาณรวม 389,250 ตัน มูลค่า 11,298 ล้านบาท ปริมาณลดลงจากช่วงเดียวกันของปีก่อนร้อยละ 2.80 มูลค่าลดลงร้อยละ 14.84 เนื่องจากปริมาณที่ส่งออกเป็นน้ำสับปะรดเข้มข้นซึ่งมีมูลค่าน้อยกว่าในสัดส่วนที่สูงขึ้น โดยผลผลิตสับปะรดกระป๋องมีปริมาณส่งออก 294,790 ตัน มูลค่า 7,722 ล้านบาท น้ำสับปะรดเข้มข้นมีปริมาณ 74,532 ตัน มูลค่า 2,319 ล้านบาท สับปะรดสดและอื่นๆ มีปริมาณ 19,928 ตัน มูลค่า 1,257 ล้านบาท (ที่มา : กรมศุลกากร)

## 7. คณะกรรมการนโยบายและพัฒนาสับปะรดแห่งชาติ

มติคณะรัฐมนตรีวันที่ 23 มกราคม 2550 เห็นชอบให้กระทรวงเกษตรและสหกรณ์เป็นผู้รับผิดชอบหลักในคณะกรรมการนโยบายและพัฒนาสับปะรดแห่งชาติ ซึ่งประกอบด้วย รองนายกรัฐมนตรีที่นายกรัฐมนตรีมอบหมายเป็นประธานกรรมการ รัฐมนตรีว่าการกระทรวงเกษตรและสหกรณ์ รัฐมนตรีว่าการกระทรวงอุตสาหกรรม เป็นรองประธาน ปลัดกระทรวงเกษตรและสหกรณ์ ปลัดกระทรวงอุตสาหกรรม ปลัดกระทรวงการคลัง ปลัดกระทรวงพาณิชย์ อธิบดีกรมส่งเสริมการเกษตร อธิบดีกรมวิชาการเกษตร ผู้อำนวยการสำนักงานมาตรฐานสินค้าเกษตรและอาหารแห่งชาติ นายกสมาคมที่เกี่ยวข้องกับสับปะรด ผู้ทรงคุณวุฒิ เป็นกรรมการ เลขานุการสำนักงานเศรษฐกิจการเกษตร เป็นกรรมการและเลขานุการ ผู้อำนวยการสถาบันอาหาร กระทรวงอุตสาหกรรม เป็นกรรมการและผู้ช่วยเลขานุการ คณะกรรมการฯ มีอำนาจหน้าที่ในการกำหนดนโยบายในการพัฒนาและแก้ไขปัญหาสับปะรดของประเทศ

<<<<<<<<(o)>>>>>>>>>>>>

สำนักส่งเสริมการค้าสินค้าเกษตร  
กรมการค้าภายใน  
กันยายน 2556

## ราคาสัมปราคาโรงงานที่เกษตรกรขายได้

หน่วย : บาท/กก.

| ปี   | มค.  | กพ.  | มีค. | เมย. | พค.  | มิย. | กค.  | สค.  | กย.  | ตค.  | พย.  | ธค.  | เฉลี่ย |
|------|------|------|------|------|------|------|------|------|------|------|------|------|--------|
| 2550 | 3.10 | 3.64 | 4.23 | 4.84 | 4.42 | 4.23 | 4.68 | 5.25 | 5.02 | 5.35 | 5.26 | 4.69 | 4.56   |
| 2551 | 4.39 | 4.53 | 5.05 | 4.59 | 3.12 | 3.54 | 5.55 | 5.74 | 6.10 | 5.04 | 3.62 | 3.17 | 4.54   |
| 2552 | 3.37 | 4.41 | 5.09 | 5.75 | 5.93 | 5.37 | 5.73 | 5.97 | 5.84 | 5.36 | 3.73 | 4.08 | 5.05   |
| 2553 | 4.38 | 5.23 | 5.32 | 5.37 | 5.44 | 5.84 | 6.12 | 6.21 | 5.69 | 5.77 | 5.75 | 5.85 | 5.58   |
| 2554 | 5.79 | 5.96 | 6.39 | 5.78 | 5.03 | 4.81 | 5.05 | 4.98 | 4.40 | 4.34 | 3.17 | 3.43 | 4.93   |
| 2555 | 3.16 | 3.45 | 3.04 | 2.59 | 2.71 | 3.09 | 3.83 | 4.19 | 4.61 | 4.50 | 3.34 | 3.22 | 3.48   |
| 2556 | 2.96 | 3.35 | 3.70 | 4.06 | 4.43 | 4.84 | 4.66 | 4.90 |      |      |      |      | 4.11   |

ที่มา : สำนักงานเศรษฐกิจการเกษตร

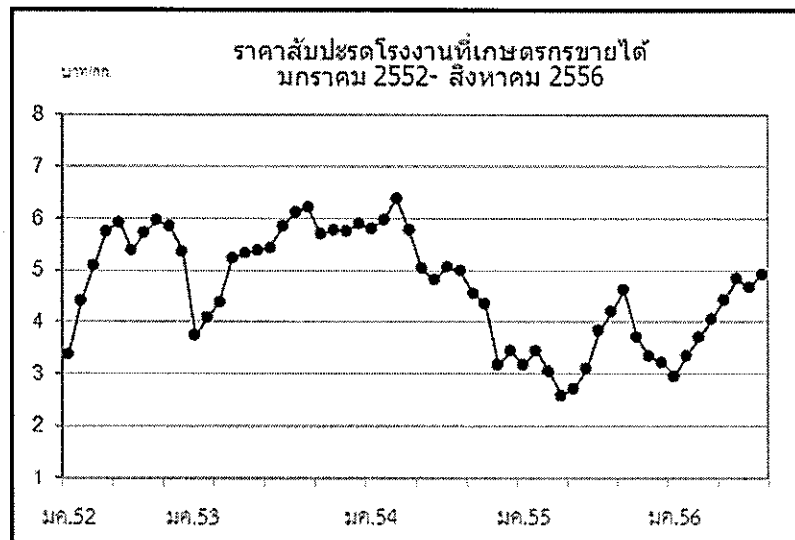

## ข้าวโพดเลี้ยงสัตว์

| 1. การผลิตและการใช้ (ล้านตัน) | ปี 52/53 | ปี 53/54 | ปี 54/55 | ปี 55/56 | ปี 56/57             | △ +/-  |
|-------------------------------|----------|----------|----------|----------|----------------------|--------|
| 1.1 ผลผลิต- โลก               | 823.981  | 831.679  | 883.252  | 855.719  | (สก.56)<br>957.146   | +11.45 |
| - ไทย                         | 4.616    | 4.861    | 5.022    | 4.780    | 4.879                | +2.06  |
| 1.2 ความต้องการใช้            | 4.210    | 4.280    | 4.360    | 4.670    | 4.740                | +1.50  |
| 1.3 นำเข้า(ปีการผลิต)         | 0.294    | 0.367    | 0.196    | 0.197    | (มก.-กก.56)<br>0.106 | -46.12 |
| 1.4 ส่งออก(ปีการผลิต)         | 0.843    | 0.393    | 0.319    | 0.122    | 0.037                | -70.14 |

ประเทศคู่ค้า นำเข้าจาก ลาว 99% กัมพูชา 1%

ส่งออก เวียดนาม 53% ฟิลิปปินส์ 45%

ประเทศคู่แข่ง อินเดีย กัมพูชา ลาว

| 2. ต้นทุนการผลิต (บ./กก.)                 | ปี 51/52 | ปี 52/53 | ปี 53/54 | ปี 54/55 | ปี 55/56 | ปี 56/57 | △ +/- |
|-------------------------------------------|----------|----------|----------|----------|----------|----------|-------|
|                                           | 5.86     | 5.36     | 5.55     | 5.95     | 6.35     | 6.63     | +4.34 |
| แหล่งผลิตสำคัญ ปี 2556/57 (พยากรณ์ มย.56) |          |          |          |          |          |          |       |

| จังหวัด       | เนื้อที่เพาะปลูก | ผลผลิต    | ผลผลิต/ไร่ |       |
|---------------|------------------|-----------|------------|-------|
|               | (ไร่)            | (ตัน)     | %          | (กก.) |
| 1. เพชรบูรณ์  | 1,018,787        | 697,510   | 14         | 685   |
| 2. นครราชสีมา | 738,598          | 562,073   | 12         | 761   |
| 3. เลย        | 826,656          | 545,673   | 11         | 660   |
| 4. ตาก        | 716,247          | 483,806   | 10         | 675   |
| 5. น่าน       | 688,754          | 438,544   | 9          | 637   |
| 6. เชียงราย   | 467,240          | 320,726   | 7          | 686   |
| 7. พิษณุโลก   | 279,926          | 187,930   | 4          | 671   |
| 8. ลพบุรี     | 246,784          | 159,176   | 3          | 645   |
| 9. นครสวรรค์  | 248,604          | 165,169   | 3          | 664   |
| 10. แพร่      | 262,513          | 166,631   | 3          | 635   |
| 11. อื่น ๆ    | 1,721,762        | 1,155,220 | 24         |       |
| รวมทั้งประเทศ | 7,195,723        | 4,878,530 | 100        | 678   |

| 3. ราคา (บาท/กก.)         | ปี 51/52 | ปี 52/53 | ปี 53/54 | ปี 54/55 | ปี 55/56 | △ +/-             |       |
|---------------------------|----------|----------|----------|----------|----------|-------------------|-------|
| (ความชื้นไม่เกิน 14.5%)   |          |          |          | สก.55    | กค.56    | สก.56 (กค.-สก.56) |       |
| 3.1 เกษตรกรขายได้ทั้ง ปท. | 7.04     | 6.79     | 8.30     | 9.95     | 8.31     | 7.59              | -8.66 |
| 3.2 จ.เพชรบูรณ์           | 7.13     | 7.15     | 8.68     | 10.60    | 8.82     | 8.09              | -8.28 |

|                               | ปี 51/52 | ปี 52/53 | ปี 53/54 | ปี 54/55 | ปี 55/56 |        | △ +/-<br>(กค.-กค.56) |
|-------------------------------|----------|----------|----------|----------|----------|--------|----------------------|
|                               |          |          |          |          | สค.55    | กค.56  |                      |
| 3.3 โรงงานอาหารสัตว์รับซื้อ   | 8.07     | 7.71     | 9.43     | 11.49    | 9.77     | 9.21   | -5.73                |
| 3.4 ซื้อขายล่วงหน้าตลาดชีกาโก |          |          |          |          |          |        |                      |
| - บาท/กก.                     | 5.96     | 4.71     | 7.19     | 9.99     | 7.25     | 6.03   | -16.83               |
| - เหรียญสหรัฐ/ตัน             | 171.69   | 141.54   | 234.66   | 316.31   | 231.94   | 190.18 | -18.00               |

#### 4. สภาพปัญหา

4.1 **ต้นฤดู** (ก.ค.-ธ.ค.) ปริมาณผลผลิตออกสู่ตลาดพร้อมกันจำนวนมาก โดยเฉพาะช่วง ส.ค.-ธ.ค. (85%) และเป็นการเก็บเกี่ยวช่วงฤดูฝนข้าวโพดมีความชื้นสูง ส่งผลให้ราคาโน้มต่ำลง

4.2 **ปลายฤดู** (ม.ค.-พ.ค.) ปริมาณผลผลิตออกสู่ตลาดน้อย (12%) และความชื้นลดลง ทำให้ราคาสูงขึ้น ส่งผลกระทบต่อผู้ใช้วัตถุดิบอาหารสัตว์

#### 5. นโยบายและมาตรการ

รัฐบาลได้มีการแก้ไขปัญหาความเดือดร้อนของเกษตรกรผู้ปลูกข้าวโพดและผู้ใช้ข้าวโพดเป็นวัตถุดิบใน 2 กรณี โดย

- กรณีที่ผลผลิตมีปริมาณมาก รัฐบาลจะใช้นโยบายช่วยเหลือเกษตรกร โดยการแทรกแซงตลาดด้วยวิธีการรับจำนำเช่นในปี 2548/49 และปี 2551/52 หรือโครงการประกันรายได้ในปี 2552/53 และปี 2553/54 เป็นต้น

- กรณีที่ปริมาณผลผลิตมีน้อย ขาดแคลน รัฐบาลจะช่วยเหลือผู้เกี่ยวข้องซึ่งใช้ข้าวโพดเป็นวัตถุดิบ โดยใช้มาตรการการนำเข้าข้าวโพดจากต่างประเทศ โดยมีรายละเอียดดังนี้

5.1 มาตรการแทรกแซงตลาด ปี 2548/49 คชก. มีมติ (9 ก.ย. 48 และ 6 ม.ค.49) อนุมัติให้ อคส.และ ธ.ก.ส.รับจำนำข้าวโพดเลี้ยงสัตว์จากเกษตรกรโดยตรง ปริมาณ 500,000 ตันเมล็ด กำหนดราคารับจำนำข้าวโพดเมล็ด ความชื้น 14.5% ในระหว่างเดือนกันยายน-พฤศจิกายน 2548 กก.ละ 4.75 บาทและเดือนธันวาคม 2548 – มกราคม 2549 กก.ละ 5.00 บาท สำหรับระดับความชื้นอื่นให้ปรับเพิ่มลดตามเกณฑ์ที่เคยปฏิบัติ ทั้งนี้ ความชื้นไม่เกิน 30% ระยะเวลารับจำนำ กันยายน 2548 ถึงมกราคม 2549 ระยะเวลาไถ่ถอนภายใน 3 เดือนนับถัดจากเดือนที่รับจำนำและให้มีคณะกรรมการระบายข้าวโพดพิจารณาปริมาณและราคาที่จำหน่ายได้ก่อนครบกำหนดไถ่ถอน

5.2 ปี 2549/50 และ ปี 2550/51 ราคาข้าวโพดสูงขึ้นทั้งระบบเนื่องจากปริมาณผลผลิตลดลง ขณะที่ความต้องการใช้เพิ่มขึ้นตามการขยายตัวของการเลี้ยงสัตว์ในเชิงพาณิชย์ การส่งออกอยู่ในเกณฑ์ดีอย่างต่อเนื่อง ราคาธัญพืชทั่วโลกอยู่ในเกณฑ์สูง

5.3 มาตรการแทรกแซงตลาด ปี 2551/52 คชก. มีมติ (14 ต.ค.51) และ ครม. มีมติ (28 ต.ค., 30 ธ.ค.51, 17 ก.พ.52) อนุมัติให้ดำเนินโครงการแทรกแซงตลาดข้าวโพดเลี้ยงสัตว์ ปี 2551/52 โดยการรับจำนำ



ปริมาณ 1,500,000 ตันเมล็ด ราคารับจำนำข้าวโพดเมล็ด ความชื้น 14.5% กก.ละ 8.50 บาท ระยะเวลา  
รับจำนำเดือน พ.ย.51 - มี.ค.52 ระยะเวลาไถ่ถอนภายใน 3 เดือนนับถัดจากเดือนที่รับจำนำ

5.4 มาตรการประกันรายได้เกษตรกรผู้ปลูกข้าวโพดเลี้ยงสัตว์ปี 2552/53 ครม.มีมติเมื่อ 14 ก.ค.52  
11 ส.ค.52 เห็นชอบให้ดำเนินโครงการประกันรายได้เกษตรกรผู้ปลูกข้าวโพดเลี้ยงสัตว์ปี 2552/53 ดังนี้

5.4.1 กำหนดราคาประกันข้าวโพดเมล็ด ความชื้น 14.5% กก.ละ 7.10 บาท

5.4.2 กำหนดเป้าหมายให้เกษตรกรรายครัวเรือนใช้สิทธิเพื่อขอรับเงินชดเชยส่วนต่างราคา  
ประกันกับเกณฑ์กลางอ้างอิงได้ในปริมาณที่ผลิตจริงแต่ไม่เกินครัวเรือนละ 20 ตัน ธ.ก.ส. ทำสัญญากับ  
เกษตรกรที่ประสงค์จะเข้าร่วมโครงการฯ เดือน ส.ค. - พ.ย.52

5.4.3 เกษตรกรใช้สิทธิประกันรายได้ (ขอรับชดเชย) ได้ทันทีตั้งแต่วันที่ทำสัญญา แต่ต้องไม่เกิน  
28 ก.พ.53

5.5 มาตรการประกันรายได้เกษตรกรผู้ปลูกข้าวโพดเลี้ยงสัตว์ปี 2553/54 ครม.มีมติเมื่อ 29 มิ.ย.,  
30 พ.ย.53 เห็นชอบตามที่คณะกรรมการนโยบายข้าวโพดเลี้ยงสัตว์เสนอ โดยให้ดำเนินโครงการประกัน  
รายได้เกษตรกรผู้ปลูกข้าวโพดเลี้ยงสัตว์ปี 2553/54 ดังนี้

5.5.1 กำหนดราคาประกันข้าวโพดเมล็ดความชื้น 14.5% กก.ละ 7.14 บาท

5.5.2 เกษตรกรขอใช้สิทธิเพื่อขอรับเงินชดเชยส่วนต่างราคาประกันกับเกณฑ์กลางอ้างอิงได้  
ในปริมาณที่ผลิตจริงแต่ไม่เกินครัวเรือนละ 20 ตัน ระยะเวลาขึ้นทะเบียน 15 พ.ค. - ธ.ค.53 ทำสัญญากับ  
ธ.ก.ส. 15 มิ.ย.53 - ม.ค.54

5.5.3 เกษตรกรใช้สิทธิประกันรายได้ (ขอรับชดเชย) ได้ทันทีตั้งแต่วันที่เก็บเกี่ยว แต่ต้องไม่เกิน  
28 ก.พ.54

5.6 ปี 2554/55 ราคาข้าวโพดสูงขึ้นทั้งระบบ เนื่องจากปริมาณความต้องการใช้เพิ่มขึ้นตามการ  
ขยายตัวของกำลังซื้อในเชิงพาณิชย์ การส่งออกอยู่ในเกณฑ์อย่างต่อเนื่อง ราคาธัญพืชทั่วโลกอยู่ใน  
เกณฑ์สูง

5.7 นโยบายและมาตรการนำเข้าข้าวโพดเลี้ยงสัตว์ปี 2555/56 ราคาข้าวโพดสูงขึ้นทั้งระบบ  
เนื่องจากผลผลิตลดลงไม่เพียงพอกับปริมาณความต้องการที่ใช้เพิ่มขึ้นตามการขยายตัวของปริมาณ  
ประชากรสัตว์ จึงต้องมีการนำเข้าข้าวโพดจากประเทศเพื่อนบ้าน การส่งออกลดลง เนื่องจากไม่สามารถ  
แข่งขันรับซื้อเพื่อส่งออกได้ ราคาธัญพืชทั่วโลกอยู่ในเกณฑ์สูง

5.7.1 คณะรัฐมนตรีมีมติเมื่อวันที่ 24 เม.ย.55 ดังนี้

(1) เห็นชอบให้องค์การคลังสินค้า (อคส.) นำเข้าข้าวโพดเลี้ยงสัตว์ตามแผนดำเนินการ  
นำเข้าและการส่งมอบให้ผู้ซื้อ (ระบายจำหน่าย) ตามที่ อคส. เสนอ โดยเป็นข้าวโพดเลี้ยงสัตว์ (เมล็ด) ชนิดดี  
จากสาธารณรัฐประชาธิปไตยประชาชนลาว ปริมาณ 30,000 ตัน ระยะเวลานำเข้าเดือน พ.ค. - มิ.ย. 55  
เพื่อจำหน่ายให้แก่เกษตรกรผู้เลี้ยงสัตว์รายย่อยภายในประเทศในราคาต่ำกว่าราคาหน้าฟาร์มของเกษตรกร  
ผู้เลี้ยงสัตว์รายย่อยที่ซื้ออยู่

(2) ในส่วนของค่าใช้จ่ายในการดำเนินการนำเข้าข้าวโพดเลี้ยงสัตว์ของ อคส. (จ่ายขาด) จำนวน 37.50 ล้านบาท ให้องค์การคลังสินค้าขอตกลงรายละเอียดกับสำนักงานงบประมาณ เพื่อใช้จ่ายจากงบประมาณรายจ่ายประจำปีงบประมาณ พ.ศ. 2555 ที่ตั้งสำหรับการดำเนินโครงการรับจํานำผลผลิตทางการเกษตร ปีการผลิต 2554/55 ต่อไป

5.7.2 คณะรัฐมนตรีมีมติเมื่อวันที่ 2 ต.ค.55 เห็นชอบตามมติคณะกรรมการนโยบายอาหาร (17 ก.ย.55) ให้กำหนดนโยบายและมาตรการนำเข้าข้าวโพดเลี้ยงสัตว์ ดังนี้

| ข้อมูลพัน/กฎหมาย                                                                                                                                                                                                                                                                | มาตรการที่กำหนด ปี 2556                                                                                                                                                                                                                                                                                                                                           |
|---------------------------------------------------------------------------------------------------------------------------------------------------------------------------------------------------------------------------------------------------------------------------------|-------------------------------------------------------------------------------------------------------------------------------------------------------------------------------------------------------------------------------------------------------------------------------------------------------------------------------------------------------------------|
| (1) WTO - โคเวตา 54,700 ตัน<br>- อากรในโคเวตา 20%<br>- อากรนอกโคเวตา 73%<br>- ค่าธรรมเนียมพิเศษตันละ 180 บาท                                                                                                                                                                    | - อากรในโคเวตาร้อยละ 20 ปริมาณโคเวตา 54,700 ตันตามที่ผูกพัน โดยให้ อคส. เป็นผู้นำเข้า<br>- อากรนำเข้านอกโคเวตาร้อยละ 73 และค่าธรรมเนียมพิเศษตันละ 180 บาท                                                                                                                                                                                                         |
| (2) AFTA - อากร 0%                                                                                                                                                                                                                                                              | - อากรนำเข้าร้อยละ 0 ระยะเวลานำเข้าระหว่างวันที่ 1 มีค. - 31 สค. 56 ผู้นำเข้าต้องปฏิบัติตามข้อกำหนดมาตรฐานและควบคุมการนำเข้าตามพรบ.ควบคุมคุณภาพอาหารสัตว์ พ.ศ.2525 สำหรับ อคส.นำเข้าได้ไม่จำกัดเวลานำเข้า                                                                                                                                                         |
| (3) ACMECS                                                                                                                                                                                                                                                                      | - อากรนำเข้าร้อยละ 0 ระยะเวลานำเข้าระหว่างวันที่ 1 มีค. - 31 สค. 56                                                                                                                                                                                                                                                                                               |
| (4) FTA ไทย-นิวซีแลนด์ - อากร 0%<br>ไทย-ญี่ปุ่น(JTEPA) - อากร 0%<br>ไทย-ออสเตรเลีย<br>- โคเวตา 7,696.84 ตัน<br>- อากรในโคเวตา 10.67 %<br>- อากรนอกโคเวตา 65.70 %<br>ความตกลง อาเซียน-ญี่ปุ่น(AJCEP)<br>- อากร 12.7%<br><br>อาเซียน-เกาหลี (AKFTA)<br>- อากรนำเข้าในโคเวตา 8.89% | - อากรนำเข้าร้อยละ 0<br>- อากรในโคเวตาร้อยละ 10.67 ปริมาณโคเวตา 7,696.84 ตันตามที่ผูกพัน โดยให้ อคส. เป็นผู้นำเข้า<br>- อากรนำเข้านอกโคเวตาร้อยละ 65.70<br>- อากรนำเข้าในโคเวตาร้อยละ 12.7 ระยะเวลานำเข้าระหว่างวันที่ 1 มีค. - 31 มีค. 56<br>- อากรนำเข้าในโคเวตาร้อยละ 10.9% ระยะเวลานำเข้าระหว่างวันที่ 1 เมย. - 31 ธค. 56<br>- อากรนำเข้าในโคเวตาร้อยละ 8.89% |
| (5) การนำเข้าทั่วไป<br>- อากรนำเข้า กก.ละ 2.75 บาท<br>- ค่าธรรมเนียมพิเศษตันละ 1,000 บาท                                                                                                                                                                                        | - อากรนำเข้า กก.ละ 2.75 บาท และค่าธรรมเนียมพิเศษตันละ 1,000 บาท<br>ทั้งนี้การนำเข้า นอกเหนือจากปริมาณในโคเวตาให้นำเข้าได้ไม่จำกัดปริมาณและช่วงเวลานำเข้า                                                                                                                                                                                                          |

5.7 นโยบายและมาตรการนำเข้าข้าวโพดเลี้ยงสัตว์ ปี 2555/56 ราคาข้าวโพดสูงขึ้นทั้งระบบ เนื่องจากผลผลิตลดลงไม่เพียงพอกับปริมาณความต้องการที่ใช้เพิ่มขึ้นตามการขยายตัวของปริมาณประชากรสัตว์ จึงต้องมีการนำเข้าข้าวโพดจากประเทศเพื่อนบ้าน การส่งออกลดลง เนื่องจากไม่สามารถแข่งขันรับซื้อเพื่อส่งออกได้ ราคาธัญพืชทั่วโลกอยู่ในเกณฑ์สูง

5.7.1 คณะรัฐมนตรีมีมติเมื่อวันที่ 24 เม.ย.55 ดังนี้

(1) เห็นชอบให้องค์การคลังสินค้า (อคส.) นำเข้าข้าวโพดเลี้ยงสัตว์ตามแผนดำเนินการนำเข้าและการส่งมอบให้ผู้ซื้อ (ระบายจำหน่าย) ตามที่ อคส. เสนอ โดยเป็นข้าวโพดเลี้ยงสัตว์ (เมล็ด) ชนิดดี

5.8 นโยบายและมาตรการนำเข้าข้าวโพดเลี้ยงสัตว์ ปี 2556/57 คณะรัฐมนตรีมีมติเมื่อวันที่ 21 ม.ค. 56 อนุมัตินำเข้าข้าวโพดเลี้ยงสัตว์จากลาวและกัมพูชาผ่านองค์การคลังสินค้า ดังนี้

5.8.1 อนุมัติในหลักการการนำเข้าข้าวโพดเลี้ยงสัตว์จากประเทศลาวและกัมพูชาผ่านองค์การคลังสินค้า (อคส.) ตามที่กระทรวงพาณิชย์เสนอ ดังนี้

(1) ให้ อคส. นำเข้าข้าวโพดเลี้ยงสัตว์จากลาวในอัตราภาษีนำเข้าร้อยละ ๐ ช่วงเดือนมกราคมถึงเดือนกุมภาพันธ์ ๒๕๕๖ เพื่อส่งออกต่อไปยังประเทศที่สาม ประมาณ ๒ แสนตัน

(2) ให้ อคส. นำเข้าข้าวโพดเลี้ยงสัตว์จากกัมพูชาในอัตราภาษีนำเข้าร้อยละ ๐ เพื่อนำมาใช้เป็นวัตถุดิบอาหารสัตว์ในประเทศ ช่วงเดือนสิงหาคม ๒๕๕๖ ประมาณ ๑ แสนตัน และเดือนพฤศจิกายน ๒๕๕๖-มกราคม ๒๕๕๗ ประมาณ ๑.๕ แสนตัน

5.8.2 ให้คณะกรรมการนโยบายอาหารร่วมกับหน่วยงานที่เกี่ยวข้องรับ ไปพิจารณารายละเอียดเพื่อบริหารจัดการช่วงเวลาและปริมาณการนำเข้าข้าวโพดเลี้ยงสัตว์ให้เหมาะสม โดยไม่ส่งผลกระทบต่อปริมาณและราคาผลผลิตข้าวโพดเลี้ยงสัตว์ภายในประเทศของไทย ทั้งนี้ ให้กระทรวงเกษตรและสหกรณ์และกระทรวงพาณิชย์รับความเห็นของสำนักงานคณะกรรมการพัฒนาการเศรษฐกิจและสังคมแห่งชาติที่เห็นควรว่ากระทรวงเกษตรและสหกรณ์ควรให้ความสำคัญกับความเข้มงวดในการกำกับดูแลการนำเข้าสินค้าเกษตรเข้ามาในราชอาณาจักร โดยการตรวจสอบคุณภาพและความปลอดภัย ทั้งศัตรูพืช โรคพืชและสัตว์ สารปนเปื้อนต่างๆ และความปลอดภัยด้านอาหาร โดยเฉพาะการนำเข้าตามแนวชายแดนต่างๆ อย่างเคร่งครัด รวมทั้งกระทรวงพาณิชย์ควรติดตามการนำเข้าเป็นระยะอย่างต่อเนื่อง เพื่อให้สามารถบริหารจัดการปริมาณและราคาข้าวโพดไม่ให้มีผลกระทบต่อเกษตรกรในประเทศ ไปพิจารณาดำเนินการในส่วนที่เกี่ยวข้องต่อไปด้วย

## 6. ผลการดำเนินการ

### 6.1 ปี 2551/52

6.1.1 เมื่อ 8 ส.ค.51 ได้ประสานเชื่อมโยงสหกรณ์ผู้เลี้ยงไก่ไข่แปดริ้ว จำกัด กับผู้ค้าในพื้นที่ จ.สระแก้ว ให้มีการซื้อขายข้าวโพดกัน โดยตรง และได้มีการตกลงซื้อขายรวม 405 ตัน (กก.ละ 9.70 - 9.90 บาท) ส่งมอบ 10 - 12 ส.ค.51

6.1.2 เมื่อ 28 ส.ค.51 ประชุมแก้ไขปัญหาราคาข้าวโพดตกต่ำ

6.1.3 เมื่อ 28 ต.ค.51, 30 ธ.ค.51, 17 ก.พ.52 กรม.มีมติเห็นชอบให้ดำเนินโครงการแทรกแซงตลาดข้าวโพดเลี้ยงสัตว์ ปี 2551/52 โดยการรับจำนำ เป้าหมาย 1,500,000 ตันเมล็ด ราคารับจำนำข้าวโพดเมล็ดความชื้น 14.5% กก.ละ 8.50 บาท ระยะเวลารับจำนำ พ.ย. 51 - มี.ค.52 วงเงินรับจำนำเกษตรกรรายละ 100,000 บาท ผลการดำเนินการ อคส. รับจำนำช่วงแรก (11 พ.ย. - 16 ธ.ค.51) ปริมาณ 630,690 ตัน ช่วง 2 (15 ม.ค. - 31 มี.ค.52) รับจำนำได้ 371,220 ตัน รวมปริมาณ 1,001,925 ตัน จำนวนเกษตรกร 76,670 ราย

6.2 โครงการประกันรายได้เกษตรกรผู้ปลูกข้าวโพดเลี้ยงสัตว์ ปี 2552/53 กรม.มีมติเมื่อ 14 ก.ค., 11 ส.ค.52, เห็นชอบให้ดำเนินโครงการประกันรายได้เกษตรกรผู้ปลูกข้าวโพดเลี้ยงสัตว์ ปี 2552/53 ดังนี้

6.2.1 กำหนดราคาประกันข้าวโพดเมล็ด ความชื้น 14.5% กก.ละ 7.10 บาท

6.2.2 กำหนดเป้าหมายให้เกษตรกรรายครัวเรือนใช้สิทธิเพื่อขอรับเงินชดเชยส่วนต่างราคาประกันกับเกณฑ์กลางอ้างอิงได้ในปริมาณที่ผลิตจริงแต่ไม่เกินครัวเรือนละ 20 ตัน ช.ก.ส. ทำสัญญากับเกษตรกรที่ประสงค์จะเข้าร่วมโครงการฯ เดือน ส.ค. - พ.ย.52

6.2.3 เกษตรกรใช้สิทธิประกันรายได้ (ขอรับชดเชย) ได้ทันทีตั้งแต่วันที่ทำสัญญา แต่ต้องไม่เกิน 28 ก.พ.53 ผลดำเนินการ เกษตรกรขึ้นทะเบียน 400,328 ราย ทำสัญญากับ ช.ก.ส. (ณ 30 ธ.ค.53) 398,396 ราย ช.ก.ส.จ่ายเงินแล้ว เกษตรกร 379,763 ราย 467,049 สัญญา จำนวนเงิน 5,637.123 ล้านบาท

6.3 โครงการประกันรายได้เกษตรกรผู้ปลูกข้าวโพดเลี้ยงสัตว์ ปี 2553/54 กรม.มีมติเมื่อ 29 มิ.ย., 30 พ.ย.53 เห็นชอบตามที่คณะกรรมการนโยบายข้าวโพดเลี้ยงสัตว์เสนอ โดยให้ดำเนินโครงการประกันรายได้เกษตรกร ผู้ปลูกข้าวโพดเลี้ยงสัตว์ ปี 2553/54 ดังนี้

6.3.1 กำหนดราคาประกันข้าวโพดเมล็ด ความชื้น 14.5% กก.ละ 7.14 บาท

6.3.2 เกษตรกรขอใช้สิทธิเพื่อขอรับเงินชดเชยส่วนต่างราคาประกันกับเกณฑ์กลางอ้างอิงได้ในปริมาณที่ผลิตจริงแต่ไม่เกินครัวเรือนละ 20 ตัน ระยะเวลาขึ้นทะเบียน 15 พ.ค. - ธ.ค.53 ทำสัญญากับ ช.ก.ส. 15 มิ.ย.53 - ม.ค.54

6.3.3 เกษตรกรใช้สิทธิประกันรายได้ (ขอรับชดเชย) ได้ทันทีตั้งแต่วันที่เก็บเกี่ยว แต่ต้องไม่เกิน 28 ก.พ.54 ผลดำเนินการ เกษตรกรขึ้นทะเบียน 492,249 ราย ผ่านประชาคม 463,027 ราย ช.ก.ส.ทำสัญญา 462,906 ราย และเนื่องจากราคาเกณฑ์กลางอ้างอิงสูงกว่าราคาประกัน จึงไม่มีชดเชยส่วนต่าง ขณะนี้หมดระยะเวลาใช้สิทธิประกันรายได้แล้ว

6.4 นโยบายและมาตรการนำเข้าข้าวโพดเลี้ยงสัตว์ ปี 2556/57 กรม.มีมติเมื่อ 21 ม.ค.56 อนุมัติให้อคส. นำเข้าข้าวโพดเลี้ยงสัตว์จากลาวในอัตราภาษีนำเข้าร้อยละ 0 ช่วงเดือนม.ค.-ก.พ.2556 เพื่อส่งออกไปยังประเทศที่สาม ประมาณ 2 แสนตัน ผลดำเนินการ บริษัท นานาพรรณเกษตรอุตสาหกรรม จำกัด ได้นำเข้าข้าวโพดเลี้ยงสัตว์จาก สปป.ลาว ได้เพียง 6,000 ตัน และมีคุณภาพต่ำในนามของ อคส. โดยได้นำมาผ่านกระบวนการปรับปรุงคุณภาพด้วยเครื่องคัดแยกสิ่งเจือปน ส่งผลให้มีอัตราการสูญเสียข้าวโพดที่ถูกต้องออกร้อยละ 10 หรือคิดเป็นปริมาณ 600 ตัน และได้ส่งออกไปยังสาธารณรัฐประชาธิปไตยประชาชน

ลาว เมื่อวันที่ 8 ก.พ. 2556 ส่วนข้าวโพดที่ถูกคัดออกได้นำไปปรับปรุงเพื่อจำหน่ายให้กับผู้ประกอบการอาหารสัตว์และกลุ่มสหกรณ์การเกษตรในการใช้เป็นวัตถุดิบผลิตเป็นอาหารสัตว์ต่อไป

#### 7. สถานการณ์ ปี 2556/57 และแนวโน้ม

สถานการณ์ในประเทศ ในเดือนสิงหาคม 2556 ผลผลิตข้าวโพด ฤดูกาลผลิตปี 2556/57 เริ่มออกสู่ตลาดประมาณร้อยละ 14.16 ราคาเกษตรกรขายได้และโรงงานอาหารสัตว์ปรับตัวลดลงจากเดือนที่ผ่านมาจาก กก.ละ 8.82 บาท เป็น 8.09 บาท คิดเป็นร้อยละ 8.28 และ กก.ละ 9.77 บาท เป็น 9.21 บาท คิดเป็นร้อยละ 5.73 เนื่องจากมีการนำเข้าผลผลิตจากประเทศเพื่อนบ้านมาสต็อกไว้ในคลังสินค้าเพียงพอแก่ความต้องการ และผลผลิตฤดูใหม่เริ่มมีออกสู่ตลาด ประกอบกับผู้ประกอบการบางรายหยุดรับซื้อ เนื่องจากประสบปัญหาขาดสภาพคล่องทางการเงิน ส่วนราคาขายส่งไซโลผู้ส่งออกยังคงหยุดรับซื้อ เนื่องจากราคาภายในประเทศยังสูงกว่าต่างประเทศ ทำให้ไม่สามารถส่งออกได้

ต่างประเทศ ตลาดซีกาโกราคาปรับตัวลดลงจากเดือนที่ผ่านมาจาก ดันละ 231.94 เหรียญ เป็นดันละ 190.18 เหรียญ คิดเป็นร้อยละ 18 เนื่องจากคาดว่าจะมีฝนตกมากขึ้นในพื้นที่เพาะปลูกข้าวโพดเลี้ยงสัตว์ และมีการเก็บเกี่ยวผลผลิตในเขตมิดเวสต์ ประกอบกับการผลิตเอทานอลลดลง

แนวโน้มปี 2556/57 กระทรวงเกษตรและสหกรณ์คาดการณ์ว่า ผลผลิตมีจำนวน 4.879 ล้านตัน เพิ่มขึ้นจากปีที่แล้ว 98,362 ตัน หรือร้อยละ 2.06 และผลผลิตโลกในปีนี้ (กย.56) มีจำนวน 956.672 ล้านตัน เพิ่มขึ้นจากปีที่แล้ว 11.23 ตัน ส่งผลให้ Supply ในปีนี้มีมากกว่า Demand คาดว่าราคาจะมีแนวโน้มลดลงจากปีที่ผ่านมา ประกอบกับมติ ครม.เมื่อวันที่ 21 มค.56 อนุมัติให้ อคส. นำเข้าข้าวโพดเลี้ยงสัตว์จากราชอาณาจักรกัมพูชาในอัตราภาษีนำเข้าร้อยละ 0 เพื่อนำมาใช้เป็นวัตถุดิบอาหารสัตว์ในประเทศ ช่วงเดือน สค.56 ประมาณ 1 แสนตัน และเดือน พย.56 – มค.57 ประมาณ 1.5 แสนตัน

\*\*\*\*\*

สำนักส่งเสริมการค้าข้าวและพืชไร่

กรมการค้าภายใน

กันยายน 2556

ราคาข้าวโพดเลี้ยงสัตว์

หน่วย : บาท/กก.

|                                                                                      | ก.ค.   | ส.ค.   | ก.ย.   | ต.ค.   | พ.ย.   | ธ.ค.   | ม.ค.   | ก.พ.   | มี.ค.  | เม.ย.  | พ.ค.   | มิ.ย.  | เฉลี่ย |
|--------------------------------------------------------------------------------------|--------|--------|--------|--------|--------|--------|--------|--------|--------|--------|--------|--------|--------|
| <b>1.ราคาที่เกษตรกรขายได้ (ความชื้นไม่เกิน 14.5%) ที่มา สำนักงานเศรษฐกิจการเกษตร</b> |        |        |        |        |        |        |        |        |        |        |        |        |        |
| 2550/51                                                                              | 6.16   | 5.99   | 6.66   | 7.28   | 7.19   | 7.26   | 7.48   | 7.69   | 8.38   | 8.56   | 8.31   | 8.16   | 7.43   |
| 2551/52                                                                              | 9.85   | 8.58   | 7.67   | 6.69   | 6.69   | 6.13   | 6.51   | 6.45   | 6.26   | 6.94   | 6.20   | 6.51   | 7.04   |
| 2552/53                                                                              | 6.42   | 5.19   | 5.09   | 5.18   | 6.08   | 6.83   | 6.93   | 7.17   | 7.61   | 8.16   | 8.32   | 8.47   | 6.79   |
| 2553/54                                                                              | 8.74   | 8.34   | 8.09   | 7.89   | 7.94   | 8.00   | 8.21   | 8.38   | 8.36   | 8.87   | 8.62   | 8.13   | 8.30   |
| 2554/55                                                                              | 8.02   | 7.22   | 7.43   | 7.76   | 8.39   | 8.54   | 8.61   | 8.67   | 8.48   | 9.18   | 8.96   | 9.09   | 8.36   |
| 2555/56                                                                              | 9.24   | 9.95   | 9.25   | 8.94   | 9.43   | 8.80   | 8.44   | 8.84   | 8.99   | 8.96   | 9.01   | 8.18   | 9.00   |
| 2556/57                                                                              | 8.31   | 7.59   |        |        |        |        |        |        |        |        |        |        |        |
| <b>2.ราคา จ.เพชรบูรณ์</b>                                                            |        |        |        |        |        |        |        |        |        |        |        |        |        |
| 2550/51                                                                              | 6.74   | 6.50   | 6.87   | 7.49   | 7.62   | 7.73   | 7.73   | 7.88   | 8.23   | 8.60   | 8.55   | 8.47   | 7.70   |
| 2551/52                                                                              | 9.34   | 8.77   | 7.94   | 7.11   | 7.05   | 6.09   | 6.25   | 6.42   | 6.59   | 6.95   | 6.47   | 6.57   | 7.13   |
| 2552/53                                                                              | 6.17   | 5.70   | 5.65   | 5.79   | 6.40   | 7.34   | 7.44   | 7.42   | 7.99   | 8.42   | 8.60   | 8.92   | 7.15   |
| 2553/54                                                                              | 8.89   | 8.28   | 8.49   | 8.41   | 8.45   | 8.48   | 8.58   | 8.71   | 8.93   | 9.58   | 9.01   | 8.37   | 8.68   |
| 2554/55                                                                              | 8.09   | 8.35   | 8.31   | 8.45   | 8.76   | 8.91   | 9.03   | 9.03   | 9.11   | 9.26   | 9.11   | 9.59   | 8.83   |
| 2555/56                                                                              | 9.98   | 10.60  | 9.57   | 9.33   | 9.96   | 9.83   | 9.62   | 9.61   | 9.42   | 9.34   | 9.09   | 9.12   | 9.62   |
| 2556/57                                                                              | 8.82   | 8.09   |        |        |        |        |        |        |        |        |        |        | 7.70   |
| <b>3.ราคาที่ใช้โดยผู้ส่งออกบริษัท ณ ตลาด กทม.</b>                                    |        |        |        |        |        |        |        |        |        |        |        |        |        |
| 2550/51                                                                              | -      | 6.92   | 7.39   | 8.06   | 7.82   | 7.87   | 8.04   | 8.17   | 8.29   | 8.37   | 8.29   | 8.66   | 7.99   |
| 2551/52                                                                              | 10.26  | 9.97   | 8.38   | 7.69   | -      | 5.95   | 6.12   | 6.23   | 5.92   | 6.13   | 6.22   | 6.64   | 7.23   |
| 2552/53                                                                              | 6.46   | 5.73   | 5.86   | 5.97   | 6.56   | 7.28   | 7.36   | 7.19   | 7.23   | -      | -      | -      | 6.63   |
| 2553/54                                                                              | -      | -      | -      | 8.19   | 8.38   | 8.32   | 8.25   | 8.41   | 8.84   | 9.09   | 9.34   | 8.57   | 8.60   |
| 2554/55                                                                              | 8.22   | 8.17   | 8.81   | 8.75   | 8.73   | 8.80   | 8.99   | 8.85   | 8.34   | 8.35   | 8.35   | 8.35   | 8.56   |
| 2555/56                                                                              | -      | -      | -      | -      | -      | -      | -      | -      | -      | -      | -      | -      | -      |
| 2556/57                                                                              | -      | -      |        |        |        |        |        |        |        |        |        |        | -      |
| <b>4.ราคาที่ใช้โรงงานอาหารสัตว์บริษัท ณ ตลาด กทม.</b>                                |        |        |        |        |        |        |        |        |        |        |        |        |        |
| 2550/51                                                                              | 7.32   | 7.15   | 7.84   | 8.38   | 8.21   | 8.23   | 8.36   | 8.40   | 8.97   | 9.36   | 9.23   | 9.47   | 8.41   |
| 2551/52                                                                              | 10.67  | 10.07  | 8.95   | 7.99   | 7.91   | 6.97   | 7.34   | 7.46   | 7.58   | 7.55   | 7.18   | 7.22   | 8.07   |
| 2552/53                                                                              | 6.33   | 6.19   | 6.12   | 6.25   | 7.03   | 7.78   | 8.05   | 8.30   | 8.77   | 9.08   | 9.17   | 9.44   | 7.71   |
| 2553/54                                                                              | 9.34   | 8.88   | 9.08   | 9.03   | 9.08   | 9.02   | 9.28   | 9.46   | 9.86   | 10.41  | 10.20  | 9.51   | 9.43   |
| 2554/55                                                                              | 8.81   | 9.01   | 9.05   | 9.20   | 9.67   | 9.82   | 9.98   | 10.07  | 10.20  | 10.43  | 10.17  | 10.50  | 9.74   |
| 2555/56                                                                              | 10.72  | 11.49  | 10.45  | 10.13  | 10.49  | 10.21  | 10.19  | 10.21  | 10.19  | 10.23  | 10.20  | 10.20  | 10.39  |
| 2556/57                                                                              | 9.77   | 9.21   |        |        |        |        |        |        |        |        |        |        | 8.99   |
| <b>5.ราคาซื้อขายล่วงหน้าตลาดชิคาโก</b>                                               |        |        |        |        |        |        |        |        |        |        |        |        |        |
| 2550/51                                                                              | 4.34   | 4.46   | 4.75   | 4.83   | 5.11   | 5.65   | 6.41   | 6.65   | 6.81   | 7.41   | 7.58   | 9.17   | 6.10   |
| 2551/52                                                                              | 8.55   | 7.35   | 7.37   | 5.62   | 5.17   | 5.01   | 5.39   | 5.04   | 5.32   | 5.43   | 5.74   | 5.57   | 5.96   |
| 2552/53                                                                              | 4.48   | 4.40   | 4.31   | 4.91   | 5.13   | 5.17   | 5.04   | 4.75   | 4.68   | 4.51   | 4.67   | 4.45   | 4.71   |
| 2553/54                                                                              | 4.79   | 5.13   | 5.87   | 6.46   | 6.52   | 6.99   | 7.68   | 8.39   | 8.21   | 8.97   | 8.61   | 8.69   | 7.19   |
| 2554/55                                                                              | 8.14   | 8.43   | 8.29   | 7.72   | 7.67   | 7.42   | 7.87   | 7.78   | 7.90   | 7.76   | 7.61   | 7.55   | 7.85   |
| 2555/56                                                                              | 9.72   | 9.99   | 9.35   | 9.11   | 8.99   | 8.71   | 8.50   | 8.34   | 8.48   | 7.46   | 7.79   | 8.07   | 8.71   |
| 2556/57                                                                              | 7.25   | 6.03   |        |        |        |        |        |        |        |        |        |        | 6.14   |
| <b>6.ราคาซื้อขายล่วงหน้าตลาดชิคาโก (ดอลลาร์สหรัฐ/ตัน)</b>                            |        |        |        |        |        |        |        |        |        |        |        |        |        |
| 2550/51                                                                              | 128.31 | 130.24 | 138.17 | 140.86 | 150.18 | 166.81 | 192.33 | 203.15 | 215.59 | 233.59 | 235.34 | 275.12 | 184.14 |
| 2551/52                                                                              | 254.37 | 216.27 | 214.02 | 162.83 | 146.78 | 142.43 | 153.47 | 142.15 | 148.19 | 152.43 | 165.03 | 162.36 | 171.69 |
| 2552/53                                                                              | 130.90 | 128.77 | 126.90 | 146.43 | 153.50 | 155.10 | 151.88 | 142.80 | 143.13 | 138.92 | 143.67 | 136.49 | 141.54 |
| 2553/54                                                                              | 147.53 | 160.53 | 189.44 | 214.75 | 217.38 | 231.14 | 250.06 | 271.78 | 269.12 | 296.29 | 284.17 | 283.72 | 234.66 |
| 2554/55                                                                              | 269.14 | 280.78 | 271.28 | 248.75 | 246.82 | 237.06 | 248.33 | 252.08 | 256.18 | 250.01 | 242.22 | 237.44 | 253.34 |
| 2555/56                                                                              | 306.01 | 316.31 | 300.48 | 295.28 | 291.34 | 283.03 | 281.31 | 278.30 | 285.89 | 255.28 | 258.73 | 260.69 | 284.39 |
| 2556/57                                                                              | 231.94 | 190.18 |        |        |        |        |        |        |        |        |        |        | 194.60 |

## กาแฟ

| รายการ/ปี                            | 2552/53                                                               | 2553/54   | 2554/55   | 2555/56   | 2556/57* (F)       |
|--------------------------------------|-----------------------------------------------------------------------|-----------|-----------|-----------|--------------------|
| <b>1. ผลผลิตและความต้องการใช้</b>    |                                                                       |           |           |           |                    |
| 1.1 สต็อกโลกต้นปี (ตัน) (*ประมาณการ) | 2,388,720                                                             | 1,734,540 | 1,717,980 | 1,517,700 | 1,814,160*         |
| 1.2 ผลผลิตโลก (ตัน)                  | 7,709,460                                                             | 8,426,820 | 8,627,880 | 9,042,660 | 8,779,500*         |
| - อาราบิก้า (ตัน)                    | 4,590,060                                                             | 5,226,360 | 5,321,460 | 5,321,460 | 5,090,100*         |
| - โรบัสต้า (ตัน)                     | 3,119,400                                                             | 3,200,460 | 3,627,300 | 3,721,200 | 3,689,400*         |
| 1.3 ผลผลิตไทย (ตัน)                  | 42,394                                                                | 42,394    | 41,461    | 37,460    | 38,300*            |
| 1.4 การใช้โลก (ตัน)                  | 8,230,920                                                             | 8,014,980 | 7,985,880 | 8,442,900 | 8,511,900*         |
| 1.5 การใช้ไทย (ตัน)                  | 61,480                                                                | 61,480    | 67,628    | 70,000    | 70,000*            |
| 1.6 ช่วงออกสู่ตลาด                   | ต.ค.-เม.ย.และ ออกมาก ธ.ค.-มี.ค.                                       |           |           |           |                    |
| 1.7 การนำเข้า                        | - ข้อผูกพัน WTO ให้นำเข้าในโควตา 5.25 ตัน ภายในโควตา 30% นอกโควตา 90% |           |           |           |                    |
|                                      | - กาแฟสำเร็จรูปในโควตา 134 ตัน ภายในโควตา 40% นอกโควตา 49%            |           |           |           |                    |
|                                      | - ข้อผูกพัน AFTA เมล็ดกาแฟ 5% กาแฟสำเร็จรูป 0%                        |           |           |           |                    |
|                                      |                                                                       |           |           |           | พ.ศ.55-พ.ศ.56      |
| - เมล็ดกาแฟ (ตัน)                    | 7,835                                                                 | 12,291    | 37,167    | 24,435    | 20,662             |
| - กาแฟคั่ว (ตัน)                     | 271                                                                   | 334       | 427       | 408       | 432                |
| - กาแฟผงสำเร็จรูป (ตัน)              | 2,219                                                                 | 2,959     | 4,042     | 6,036     | 5,456              |
| - กาแฟผสมน้ำตาลและครีมเทียม (ตัน)    | 4,061                                                                 | 4,803     | 5,833     | 1,699     | NA                 |
| <b>1.8 การส่งออก</b>                 |                                                                       |           |           |           |                    |
|                                      |                                                                       |           |           |           | พ.ศ.55-พ.ศ.56      |
| - เมล็ดกาแฟ (ตัน)                    | 213                                                                   | 241       | 876       | 1,938     | 231                |
| - กาแฟคั่ว (ตัน)                     | 1,273                                                                 | 881       | 215       | 159       | 103                |
| - กาแฟผงสำเร็จรูป (ตัน)              | 4,119                                                                 | 6,471     | 6,561     | 6,802     | 2,419              |
| - กาแฟผสมน้ำตาลและครีมเทียม (ตัน)    | 26,599                                                                | 36,193    | 37,834    | 8,043     | NA                 |
| รายการ/ปี                            | 2551/52                                                               | 2552/53   | 2553/54   | 2554/55   | 2555/56            |
| 2. ต้นทุนการผลิต (บาท/กก.)           | 40.00                                                                 | 41.46     | 45.51     | 46.21     | 50.99              |
| 3. ราคา (บาท/กก.)                    |                                                                       |           |           |           | พ.ศ. ส.ศ. % Δ      |
| • ราคาเกษตรกรขายได้ (เกรดคละ)        | 62.30                                                                 | 54.73     | 67.00     | 68.22     | - - -              |
| • ราคาเกษตรกรขายได้ จ.ชุมพร (เกรดดี) | 65.77                                                                 | 57.11     | 68.15     | 68.50     | - - -              |
| • โรงงานรับซื้อ จ.ชุมพร              | 68.14                                                                 | 57.63     | 66.78     | 64.69     | - - -              |
| • ราคาซื้อขายล่วงหน้าตลาดลอนดอน      | 55.28                                                                 | 47.16     | 66.35     | 62.08     | 54.35 55.95 ↑ 2.94 |

- หมายเหตุ** (1) ปริมาณสต็อก ผลผลิตโลกและการใช้ของโลก จากกระทรวงเกษตรและสหกรณ์  
(2) ปริมาณผลผลิตของไทย ต้นทุนการผลิต ราคาเกษตรกรขายได้ จากสำนักงานเศรษฐกิจการเกษตร  
(3) ความต้องการใช้ภายในประเทศ สอดคล้องโรงงานผู้ผลิตกาแฟสำเร็จรูปและกาแฟคั่วบด  
(4) ปริมาณนำเข้า-ส่งออก จากกรมศุลกากร

#### 4. สถานการณ์และแนวโน้ม

##### 4.1 สถานการณ์ตลาดโลก

4.1.1 การผลิต/การใช้ กระทรวงเกษตรสหรัฐฯ คาดการณ์ (มิ.ย.56) ผลผลิตปี 2556/57 มีปริมาณ 8.779 ล้านตัน ลดลงจากปีที่ผ่านมาร้อยละ 2.91 เมื่อรวมกับสต็อกต้นปี 1.832 ล้านตัน จะมีอุปทานรวม 10.611 ล้านตัน สำหรับความต้องการใช้มีประมาณ 8.512 ล้านตัน สูงกว่าปีที่ผ่านมาร้อยละ 0.82

4.1.2 ราคากาแฟโรบัสตาดตลาดโลก (ลอนดอน) เดือนสิงหาคม 2556 ราคาซื้อขายล่วงหน้าตลาดลอนดอน ราคาเฉลี่ยตันละ 55.95 บาท/กก. (1,852.38 ตัน/ดอลลาร์) ปรับตัวสูงขึ้นจากเดือนที่ผ่านมา ซึ่งมีราคาเฉลี่ยตันละ 54.35 บาท/กก. (1,849.42 ตัน/ดอลลาร์) คิดเป็นร้อยละ 2.94 เนื่องจากค่าเงินบาทของไทยอ่อนค่าลง ส่งผลให้ราคากาแฟโรบัสต้าในประเทศไทยสูงขึ้น

##### 4.2 สถานการณ์ในประเทศ

4.2.1 ผลผลิต ปี 2556/57 สำนักงานเศรษฐกิจการเกษตรคาดการณ์ผลผลิตกาแฟทั้งประเทศ (มิ.ย.56) ประมาณ 38,300 ตัน (แยกเป็นกาแฟโรบัสต้า 29,849 ตัน และอาราบิก้า 8,451 ตัน) เพิ่มขึ้นจาก ปี 2555/56 ร้อยละ 2.24 เนื่องจากเนื้อที่ให้ผลกาแฟอาราบิก้าเพิ่มขึ้น และจากการส่งเสริมของภาครัฐและเอกชนให้เกษตรกรปลูกเพิ่มขึ้น ส่วนหนึ่งเนื่องจากความต้องการในการบริโภคกาแฟของคนไทยเพิ่มขึ้นและความต้องการใช้เมล็ดกาแฟของโรงงานแปรรูปยังสูงอย่างต่อเนื่อง สำหรับผลผลิตต่อไร่ (เฉลี่ยทั้งประเทศ) คาดว่าเพิ่มขึ้นจาก ไร่ละ 126 กก. เป็นไร่ละ 130 กก. คิดเป็นร้อยละ 3.17 ช่วงผลผลิตออกสู่ตลาดประมาณปลายเดือนตุลาคม 2556 - เมษายน 2557

4.2.2 ราคาเมล็ดกาแฟโรบัสต้า ผลผลิตฤดูกาลใหม่ ปี 2556/57 จะเริ่มออกสู่ตลาดประมาณ ตุลาคม 2556 (สศก.)

#### 5. การเปิดตลาดสินค้ากาแฟตามข้อตกลงเขตการค้าเสรีอาเซียน (AFTA)

5.1 ตั้งแต่ 1 มกราคม 2553 มีการยกเลิกมาตรการโควตาภาษีและลดอัตราภาษีนำเข้าเมล็ดกาแฟจาก ร้อยละ 20 เหลือร้อยละ 5 และกาแฟสำเร็จรูปจากร้อยละ 5 เหลือร้อยละ 0 ซึ่งการเปิดตลาดดังกล่าว อาจส่งผลกระทบต่อตลาดกาแฟในประเทศ หน่วยงานที่เกี่ยวข้องจึงได้หามาตรการป้องกัน โดยคณะกรรมการนโยบายและแผนพัฒนาการเกษตรและสหกรณ์ ได้มีมติ (30 ก.ย.52) เห็นชอบมาตรการรองรับผลกระทบแล้ว

5.2 คณะอนุกรรมการพิชสวน มีมติเมื่อวันที่ 7 มีนาคม 2556 เห็นชอบหลักเกณฑ์เงื่อนไขการนำเข้าเมล็ดกาแฟภายใต้ AFTA ในปี 2556 โดยให้ อคส.หรือผู้ประกอบการที่ประกอบธุรกิจแปรรูปกาแฟ และเป็นนิติบุคคลเป็นผู้นำเข้า ภายใต้เงื่อนไขและการกำกับ ดูแลของคณะอนุกรรมการพิชสวน ดังนี้

1) ให้นำเข้าเมล็ดกาแฟเพื่อใช้เป็นวัตถุดิบในการแปรรูปเท่านั้น ห้ามจำหน่ายหรือแจกจ่ายเป็นวัตถุดิบในประเทศ

2) ช่วงเวลานำเข้า

- เพื่อใช้ในประเทศ : เมษายน-พฤศจิกายน

- เพื่อผลิตเป็นผลิตภัณฑ์ส่งออก : พฤษภาคม-สิงหาคม



3) กำหนดให้ผู้ที่มีสิทธินำเข้าเมล็ดกาแฟรับซื้อผลผลิตกาแฟในประเทศในฤดูกาลถัดไปเป็นปริมาณสองเท่าจากปริมาณที่นำเข้าจริง โดยจะต้องรับซื้อตามราคาตลาดโลก หรือหากราคาตลาดโลกตกต่ำให้รับซื้อในราคาอย่างน้อย 60 บาท ต่อ กก.

4) คุณสมบัติของผู้นำเข้าจะต้องมีประวัติการรับซื้อภายในประเทศย้อนหลังอย่างน้อย 1-2 ปี และมีใบอนุญาตโรงงานผลิตอาหารด้วย

5) ต้องรายงานการนำเข้า การใช้ สต็อกคงเหลือภายใน 1 เดือน และมีบทลงโทษหากไม่ดำเนินการ

5.3 จัดทำยุทธศาสตร์กาแฟ ปี 2552-2556 คณะรัฐมนตรีมีมติ (16 มิ.ย.52) เห็นชอบยุทธศาสตร์กาแฟ ปี 2552-2556 โดยมีเป้าหมายลดต้นทุนการผลิตกาแฟเท่ากับหรือมากกว่าเวียดนามไม่เกิน 10% เพิ่มผลผลิตต่อไร่ของกาแฟ รวมทั้งจะได้แปลงกาแฟที่ได้รับการรับรอง GAP เพิ่มขึ้น 50% และได้ผลผลิตกาแฟเพียงพอกับความต้องการใช้ของอุตสาหกรรมกาแฟในประเทศ โดยมีมาตรการ 4 ด้าน ประกอบด้วย

- (1) การเพิ่มประสิทธิภาพการผลิตและลดต้นทุนการผลิต
- (2) การเพิ่มมูลค่าผลิตภัณฑ์กาแฟ
- (3) การพัฒนาและส่งเสริมด้านการสร้างเสถียรภาพราคา
- (4) การปรับฐานการบริหารจัดการ

5.4 การปรับโครงสร้างสินค้ากาแฟแบบครบวงจร มติคณะกรรมการบริหารกองทุนปรับโครงสร้างภาคเกษตร (17 ก.ย.52) เห็นชอบโครงการปรับโครงสร้างสินค้ากาแฟแบบครบวงจร เพื่อช่วยเพิ่มผลผลิตต่อไร่ ลดต้นทุนการผลิตและช่วยแปรรูปสินค้ากาแฟ ระยะเวลาโครงการ 7 ปี สนับสนุนเงินกองทุนฯ 54,442,870 บาท ให้แก่สหกรณ์ผู้ปลูกกาแฟจังหวัดชุมพร จำกัด กลุ่มเกษตรกรทำสวนเขาทะลุ จังหวัดชุมพร และกลุ่มเกษตรกรทำสวน จปร. จังหวัดระนอง

สำนักส่งเสริมการค้าสินค้าเกษตร  
กรมการค้าภายใน  
กันยายน 2556

## ราคาเมล็ดกาแฟ

หน่วย : บาท/กก.

|                                                                                                 | ตค.   | พย.   | ธค.   | มค.   | กพ.   | มีค.  | เมย.  | พค.   | มิย.  | กค.   | สค.   | กย.   | เฉลี่ย |
|-------------------------------------------------------------------------------------------------|-------|-------|-------|-------|-------|-------|-------|-------|-------|-------|-------|-------|--------|
| ราคาที่เกษตรกรขายได้                                                                            |       |       |       |       |       |       |       |       |       |       |       |       |        |
| 2546/47                                                                                         | -     | 27.85 | 27.19 | 29.44 | 23.25 | 22.62 | -     | -     | -     | -     | -     | -     | 26.07  |
| 2547/48                                                                                         | -     | 29.00 | 29.41 | 26.81 | 27.75 | 29.35 | -     | -     | -     | -     | -     | -     | 28.46  |
| 2548/49                                                                                         | -     | -     | 33.49 | 41.67 | 43.66 | 40.88 | 39.00 | -     | -     | -     | -     | -     | 39.74  |
| 2549/50                                                                                         | -     | -     | 44.78 | 47.11 | 46.99 | -     | -     | -     | -     | -     | -     | -     | 46.29  |
| 2550/51                                                                                         | -     | 58.50 | 57.79 | 65.70 | 68.61 | -     | -     | -     | -     | -     | -     | -     | 62.65  |
| 2551/52                                                                                         | 45.00 | 56.75 | 64.43 | 67.50 | 70.45 | 69.67 | -     | -     | -     | -     | -     | -     | 62.30  |
| 2552/53                                                                                         | -     | 50.00 | 52.47 | 55.32 | 61.12 | -     | -     | -     | -     | -     | -     | -     | 54.73  |
| 2553/54                                                                                         | -     | 59.00 | 60.00 | 66.72 | 76.87 | 72.39 | -     | -     | -     | -     | -     | -     | 67.00  |
| 2554/55                                                                                         | -     | 65.00 | 68.30 | 70.63 | 71.19 | 66.00 | -     | -     | -     | -     | -     | -     | 68.22  |
| 2555/56                                                                                         | -     | 63.33 | 66.56 | 68.66 | 71.16 | 77.01 | -     | -     | -     | -     | -     | -     | 69.34  |
| ที่มา : สำนักงานเศรษฐกิจการเกษตร                                                                |       |       |       |       |       |       |       |       |       |       |       |       |        |
| ราคาที่โรงงานรับซื้อ                                                                            |       |       |       |       |       |       |       |       |       |       |       |       |        |
| 2546/47                                                                                         | -     | -     | 35.00 | 35.00 | 35.00 | 35.00 | -     | -     | -     | -     | -     | -     | 35.00  |
| 2547/48                                                                                         | 35.00 | 35.00 | 35.00 | 35.00 | 35.00 | 35.00 | -     | -     | -     | -     | -     | -     | 35.00  |
| 2548/49                                                                                         | -     | -     | -     | 43.00 | 47.00 | 47.00 | -     | -     | -     | -     | -     | -     | 45.67  |
| 2549/50                                                                                         | -     | -     | -     | 50.00 | 50.00 | -     | -     | -     | -     | -     | -     | -     | 50.00  |
| 2550/51                                                                                         | -     | -     | 57.00 | 67.00 | 73.00 | -     | -     | -     | -     | -     | -     | -     | 65.67  |
| 2551/52                                                                                         | -     | 67.31 | 68.03 | 68.73 | 68.50 | -     | -     | -     | -     | -     | -     | -     | 68.14  |
| 2552/53                                                                                         | -     | -     | 52.70 | 55.83 | 60.97 | 61.00 | -     | -     | -     | -     | -     | -     | 57.63  |
| 2553/54                                                                                         | -     | 57.05 | 57.80 | 65.35 | 70.26 | 74.20 | 76.00 | -     | -     | -     | -     | -     | 66.78  |
| 2554/55                                                                                         | -     | 62.35 | 62.71 | 65.45 | 67.21 | 65.71 | -     | -     | -     | -     | -     | -     | 64.69  |
| 2555/56                                                                                         | -     | 61.52 | 61.61 | 62.91 | 64.35 | 66.67 | -     | -     | -     | -     | -     | -     | 63.41  |
| ที่มา : สำนักงานการค้าภายในจังหวัดชุมพร (จตุรับซื้อของ บจ.คาวลิตี้ คอฟฟี่ โปรดักท์ส : เนสเล่ท์) |       |       |       |       |       |       |       |       |       |       |       |       |        |
| ราคาซื้อขายล่วงหน้ากาแฟโรบัสต้า ตลาดลอนดอน (เฉลี่ยส่งมอบ 3-6 เดือนข้างหน้า)                     |       |       |       |       |       |       |       |       |       |       |       |       |        |
| 2546/47                                                                                         | 28.79 | 27.40 | 28.30 | 31.94 | 29.72 | 29.30 | 29.04 | 29.51 | 32.32 | 28.89 | 27.87 | 27.65 | 29.23  |
| 2547/48                                                                                         | 28.40 | 25.96 | 30.25 | 28.84 | 32.72 | 38.07 | 41.19 | 45.52 | 50.30 | 50.04 | 43.81 | 38.23 | 37.78  |
| 2548/49                                                                                         | 39.07 | 42.42 | 46.92 | 49.86 | 48.11 | 44.59 | 44.85 | 44.04 | 44.42 | 47.24 | 52.21 | 57.74 | 46.79  |
| 2549/50                                                                                         | 54.66 | 56.56 | 53.26 | 56.04 | 55.73 | 53.05 | 50.59 | 57.33 | 63.28 | 62.37 | 59.84 | 52.33 | 56.25  |
| 2550/51                                                                                         | 63.10 | 66.76 | 62.09 | 63.31 | 75.96 | 78.08 | 71.22 | 70.41 | 74.04 | 78.09 | 76.80 | 73.35 | 71.10  |
| 2551/52                                                                                         | 60.35 | 62.60 | 64.82 | 61.24 | 57.03 | 54.61 | 53.45 | 52.15 | 50.03 | 48.37 | 48.73 | 49.92 | 55.28  |
| 2552/53                                                                                         | 48.85 | 45.85 | 45.60 | 45.26 | 43.24 | 41.34 | 43.42 | 43.57 | 49.23 | 55.06 | 53.64 | 50.91 | 47.16  |
| 2553/54                                                                                         | 52.18 | 56.35 | 58.37 | 64.06 | 69.75 | 73.93 | 73.38 | 76.90 | 73.21 | 67.58 | 66.90 | 63.56 | 66.35  |
| 2554/55                                                                                         | 59.49 | 57.60 | 59.05 | 57.88 | 59.86 | 61.39 | 61.79 | 65.97 | 65.60 | 66.43 | 65.89 | 64.03 | 62.08  |
| 2555/56                                                                                         | 63.28 | 58.45 | 57.70 | 59.56 | 62.06 | 63.22 | 51.38 | 59.44 | 55.56 | 54.35 | 55.95 |       | 58.27  |
| ที่มา : ข่าว BISNEWS , Futuresource.com , Reuters , indcaffe.com                                |       |       |       |       |       |       |       |       |       |       |       |       |        |

## ปาล์มน้ำมัน

| 1. ผลผลิต : ล้านตัน                                                                                                |                             | ปี 2552          | ปี 2553    | ปี 2554   | ปี 2555   | ปี 2556 <sup>F</sup> |
|--------------------------------------------------------------------------------------------------------------------|-----------------------------|------------------|------------|-----------|-----------|----------------------|
|                                                                                                                    |                             | (ส.ค.)           |            |           |           |                      |
| 1) โลก                                                                                                             | น้ำมันพืช <sup>(USDA)</sup> | 133.90           | 141.38     | 148.99    | 157.42    | 160.32               |
|                                                                                                                    | : น้ำมันถั่วเหลือง          | 35.88            | 38.79      | 41.28     | 42.56     | 42.71                |
|                                                                                                                    | : น้ำมันปาล์มดิบ            | 44.05            | 45.99      | 48.68     | 51.88     | 55.29                |
|                                                                                                                    | : อินโดนีเซีย               | 20.50            | 22.00      | 23.60     | 26.20     | 28.50                |
|                                                                                                                    | : มาเลเซีย                  | 17.26            | 17.76      | 18.21     | 18.20     | 19.00                |
| 2) ไทย                                                                                                             | : ผลปาล์ม(ก. เกษตร)         | 8.162            | 8.223      | 10.777    | 11.327    | 12.243               |
|                                                                                                                    | : น้ำมันดิบ(รง.สกัด)        | 1.345            | 1.288      | 1.832     | 1.893     | 2.081                |
| 2. สมดุลน้ำมันปาล์มดิบ : ตันCPO                                                                                    |                             | ปี 2552          | ปี 2553    | ปี 2554   | ปี 2555   | ปี 2556              |
|                                                                                                                    |                             | (จริง+ประมาณการ) |            |           |           |                      |
| 1) สต็อกต้นปี                                                                                                      |                             | 107,947          | 135,518    | 67,787    | 297,586   | 364,000              |
| 2) ผลผลิตน้ำมันปาล์มดิบ                                                                                            |                             | 1,345,245        | 1,287,510  | 1,832,151 | 1,892,552 | 2,224,000            |
| 3) นำเข้า                                                                                                          | - ดิบ+บริสุทธิ์ คิดเป็นดิบ  | -                | -          | 59,668    | 40,055    | -                    |
| 4) ใช้ในประเทศ                                                                                                     | - ผลิตน้ำมันพืช             | 879,506          | 900,756    | 978,556   | 1,042,598 | 1,000,000            |
|                                                                                                                    | - ผลิตไบโอดีเซล             | 370,776          | 382,166    | 376,618   | 626,380   | 689,000              |
| 5) ส่งออก                                                                                                          | - น้ำมันดิบ                 | 67,392           | 63,321     | 306,845   | 197,045   | 420,000              |
| 6) สต็อกปลายปี                                                                                                     |                             | 135,518          | 67,784     | 297,586   | 364,170   | 479,000              |
| ที่มา : โรงงานสกัด โรงกลั่นน้ำมันปาล์ม และโรงผลิตไบโอดีเซล แจ้งตามประกาศ กกร. (น้ำมันบริสุทธิ์ จะคิดเป็นน้ำมันดิบ) |                             |                  |            |           |           |                      |
| 3. พื้นที่ / ต้นทุน / ผลผลิตเฉลี่ย                                                                                 |                             | ปี 2552          | ปี 2553    | ปี 2554   | ปี 2555   | ปี 2556 <sup>E</sup> |
| 1) พื้นที่ยีนตัน                                                                                                   | : ล้านไร่                   | 3.890            | 4.077      | 4.285     | 4.483     | 4.610                |
| 2) พื้นที่ให้ผล                                                                                                    | : ล้านไร่                   | 3.188            | 3.552      | 3.747     | 3.983     | 4.095                |
| 3) ต้นทุนผลปาล์ม                                                                                                   | : บาท/กก.                   | 2.71             | 2.97       | 2.77      | 3.02      | 3.01                 |
| 4) ผลผลิตเฉลี่ย                                                                                                    | : กก./ไร่                   | 2,561            | 2,315      | 2,876     | 2,844     | 2,990                |
| แหล่งผลิตสำคัญ ปี 2556                                                                                             |                             | เนื้อที่ให้ผล    | ผลผลิต     | Yield     | % ผลผลิต  |                      |
|                                                                                                                    |                             | ไร่              | ตันผลปาล์ม | กก./ไร่   |           |                      |
| 1.                                                                                                                 | กระบี่                      | 963,839          | 3,149,479  | 3,268     | 26        |                      |
| 2.                                                                                                                 | สุราษฎร์ธานี                | 976,685          | 3,160,301  | 3,236     | 26        |                      |
| 3.                                                                                                                 | ชุมพร                       | 790,458          | 2,446,933  | 3,096     | 20        |                      |
| 4.                                                                                                                 | นครศรีธรรมราช               | 209,286          | 599,471    | 2,864     | 5         |                      |
| 5.                                                                                                                 | ประจวบคีรีขันธ์             | 208,853          | 568,452    | 2,722     | 5         |                      |
| 6.                                                                                                                 | ตรัง                        | 125,249          | 362,240    | 2,892     | 3         |                      |
| 7.                                                                                                                 | สตูล                        | 116,409          | 315,827    | 2,713     | 3         |                      |
| 8.                                                                                                                 | พังงา                       | 109,750          | 302,434    | 2,756     | 2         |                      |
| 9.                                                                                                                 | ชลบุรี                      | 87,223           | 273,723    | 3,138     | 2         |                      |
| 10.                                                                                                                | ระนอง                       | 74,755           | 231,428    | 3,096     | 2         |                      |
| 11.                                                                                                                | อื่น ๆ (40 จว.)             | 432,335          | 813,043    | 80-3,108  | 6         |                      |
| รวมทั้งประเทศ                                                                                                      |                             | 4,094,842        | 12,243,409 | 2,990     | 100       |                      |

ที่มา : ศูนย์สารสนเทศการเกษตร สำนักงานเศรษฐกิจการเกษตร (พยากรณ์ ณ ม.ย.56)

| 4. การนำเข้า-ส่งออก : ต้น |                      | ปี 2551 | ปี 2552 | ปี 2553 | ปี 2554 | ปี 2555 | ปี 2556<br>(ม.ค.-ก.ค.) |
|---------------------------|----------------------|---------|---------|---------|---------|---------|------------------------|
| 4.1 นำเข้า                | น้ำมันปาล์มดิบ       | 28,541  | 37      | 17      | 59,794  | -       | 19                     |
|                           | น้ำมันปาล์มบริสุทธิ์ | 1,144   | 1,254   | 1,081   | 6,512   | 44,194  | 24                     |
| 4.2 ส่งออก                | น้ำมันปาล์มดิบ       | 288,222 | 67,292  | 66,001  | 331,710 | 218,429 | 261,111                |
|                           | น้ำมันปาล์มบริสุทธิ์ | 72,119  | 46,551  | 55,328  | 50,137  | 74,402  | 42,292                 |

ประเทศส่งออกปี<sup>56</sup> ดิบ : เยอรมัน 29% , อินเดียน 29% , มาเลเซีย 23% , เนเธอร์แลนด์ 15% , อิตาลี 2% , เวียดนาม 2%

บริสุทธิ์ : ฮ่องกง 66% จีน 23% ฟิลิปปินส์ 7% ลาว 3% อื่น ๆ 1%

ประเทศนำเข้าจากปี<sup>56</sup> ดิบ : สิงคโปร์ 100% , บริสุทธิ์ : อินโดนีเซีย 99%

ที่มา : กรมศุลกากร / ตั้งแต่ปี 55 ดิบ : พิกัด 1511.10 , บริสุทธิ์ : พิกัด 1511.90

| 5. ราคา : บาท/กก. |                             | ปี 2551 | ปี 2552 | ปี 2553 | ปี 2554 | ปี 2555 | ปี 2556<br>(ม.ค.-ส.ค.) |
|-------------------|-----------------------------|---------|---------|---------|---------|---------|------------------------|
| 5.1 ไทย           |                             |         |         |         |         |         |                        |
|                   | ผลปาล์มทะเลสาบ(%น้ำมัน 17)  | 4.56    | 3.99    | 4.83    | 6.02    | 5.31    | 3.86                   |
|                   | น้ำมันปาล์มดิบ              | 28.96   | 24.33   | 29.10   | 36.59   | 30.86   | 24.17                  |
|                   | น้ำมันปาล์มบริสุทธิ์ (Bulk) | 38.22   | 30.19   | 33.05   | 43.03   | 35.66   | 27.03                  |
| 5.2 มาเลเซีย      |                             |         |         |         |         |         |                        |
|                   | น้ำมันปาล์มดิบ              | 28.56   | 21.96   | 27.02   | 32.63   | 28.89   | 22.68                  |
|                   | น้ำมันปาล์มบริสุทธิ์        | 32.65   | 24.08   | 28.31   | 35.10   | 30.50   | 24.22                  |

#### 6. สภาพปัญหา/สาเหตุ

1) การผลิต ผลผลิตด้อยค่า ต้นทุนการผลิตสูง เนื่องจากพันธุ์ปาล์มคุณภาพต่ำ พื้นที่ไม่เหมาะสม ulyราคาสูงขึ้น ผู้ปลูกปาล์ม 90% เป็นเกษตรกรรายย่อย ขาดการจัดการที่ดี ปริมาณผลผลิตออกสู่ตลาด ไม่สม่ำเสมอ ทำให้การพยากรณ์ผลผลิตคาดเคลื่อน ส่งผลต่อแผนการบริหารจัดการอุตสาหกรรมน้ำมันปาล์มและการกำหนดมาตรการในการดูแลเกษตรกรและผู้บริโภค

2) การนำเข้า-ส่งออก มีการนำเข้าเพื่อส่งออก การถ่วงน้ำหนัก (ตั้งแต่ปี 48-ปัจจุบัน) ซึ่งกระทบต่อตลาดส่งออกน้ำมันส่วนเกิน ส่วนการส่งออกมีความสามารถในการแข่งขันต่ำ เนื่องจากราคาในประเทศสูง

3) การค้าในประเทศ โรงสกัดฯ มีกำลังผลิตส่วนเกิน 50% แข่งขันซื้อสูงจึงมีการตัดปาล์มดิบและปัญหาการลักลอบนำเข้า ยังมืออยู่ส่งผลกระทบต่อราคาในประเทศ

#### 7. มาตรการบริหารจัดการทั้งระบบตั้งแต่ปี 2546

มติคณะรัฐมนตรี วันที่ 8 และ 22 เม.ย.46 เห็นชอบให้หน่วยงานที่เกี่ยวข้องดำเนินการแก้ไขปัญหาน้ำมันปาล์มอย่างเป็นระบบ ตามที่กระทรวงพาณิชย์เสนอพร้อมให้แต่งตั้งคณะกรรมการแก้ไขปัญหาน้ำมันปาล์มอย่างเป็นระบบโดยมีรัฐมนตรีว่าการกระทรวงพาณิชย์เป็นประธาน เพื่อทำหน้าที่กำหนดมาตรการและบริหารจัดการแก้ไขปัญหาน้ำมันปาล์มทั้งระบบอย่างต่อเนื่อง

ทั้งนี้ คณะรัฐมนตรี ได้มีมติเมื่อวันที่ 10 มิ.ย.51 เห็นชอบให้แต่งตั้งคณะกรรมการนโยบายปาล์มแห่งชาติ (กนป.) ตามระเบียบสำนักนายกรัฐมนตรีว่าด้วยคณะกรรมการนโยบายปาล์มแห่งชาติ พ.ศ.2551 ประกาศเมื่อวันที่ 12 มิ.ย.51 โดยมีนายกรัฐมนตรีหรือรองนายกรัฐมนตรีที่ได้รับมอบหมาย เป็นประธาน มีอำนาจหน้าที่ในการกำหนดนโยบายและแผนการบริหารพัฒนาอย่างเป็นระบบครบวงจร ส่งผลให้คณะกรรมการแก้ไขปัญหาน้ำมันปาล์มอย่างเป็นระบบลดบทบาทลง แต่ยังคงดำเนินการอย่างต่อเนื่อง ดังนี้

##### 1) วางระบบการนำเข้าอย่างรัดกุม

(1) ภายใต้ WTO ภาษีในโควตา 20% ปริมาณ 4,860 ตันให้ อคส.เป็นผู้นำเข้า ภาษีนอกโควตา 143% ไม่จำกัดปริมาณ

(2) ภายใต้ AFTA ตั้งแต่ปี 2553 ภาษี 0% โดยจะให้มีการบริหารการนำเข้าน้ำมันปาล์มตามมาตรการเดิมที่ใช้มา (ให้ อคส. เป็นผู้นำเข้า) เพื่อไม่ให้ขัดต่อพันธกรณีและมีให้การเปิดตลาดส่งผลกระทบต่อเกษตรกรภายในประเทศ โดยมีคณะกรรมการ กนป. เป็นผู้พิจารณามาตรการที่จะรองรับผลกระทบจากการเปิดตลาดเสรี AFTA เช่น กำหนดผู้นำเข้า ปริมาณ ชนิด ช่วงเวลาการนำเข้าและมาตรการนำเข้าอื่น ๆ

(3) การนำเข้าเพื่อส่งออก (นอกโควตา WTO) กำหนดให้ผู้นำเข้าต้องรับซื้อผลผลิตในประเทศเพื่อส่งออกด้วย 1 ส่วน ก่อนนำเข้า 1 ส่วนและต้องส่งออกน้ำมันปาล์มไปต่างประเทศเป็นปริมาณไม่น้อยกว่า 2 เท่าของปริมาณนำเข้าฯ ภายใน 30 วัน โดยกำหนดด่านส่งออกน้ำมันปาล์มที่นำเข้าไว้เฉพาะ 4 ด่าน ตามมติ ครม. เมื่อ 22 เม.ย.46 (ด่านแม่สอด แม่สาย สังขละบุรี และ ท่าเรือกรุงเทพ)

(4) การนำน้ำมันปาล์มผ่านประเทศเพื่อส่งออก (การถ่ายลำ/ผ่านแดน) ต้องขออนุญาตขนย้ายและส่งออกภายใน เวลาที่กำหนด

## 2) บริหารจัดการระบบการค้าในประเทศ

(1) การค้าผลปาล์มและน้ำมันปาล์ม ให้ดำเนินไปตามกลไกปกติ โดยมีมาตรการ : การแจ้งปริมาณ ให้ผู้ผลิตแจ้ง ปริมาณฯ เป็นประจำทุกเดือน ผู้นำเข้าแจ้งแผนการนำเข้าล่วงหน้าทุกเดือนแจ้งการนำเข้า จำหน่ายภายใน 7 วันนับจากวัน นำเข้า/จำหน่าย การควบคุมขนย้าย ให้ผู้ขนย้ายน้ำมันปาล์มตั้งแต่ 25 กก.ขึ้นไปต้องขออนุญาตขนย้าย การปิดป้ายรับซื้อ ให้ผู้รับซื้อผลปาล์มปิดป้ายแสดงราคาซื้อขายผลปาล์มโดยระบุชั้นคุณภาพและให้รับซื้อไม่ต่ำกว่าราคาแสดงที่ป้ายและขอ ความร่วมมือโรงงานสกัดและโรงกลั่นน้ำมันปาล์มให้รับซื้อผลปาล์มและน้ำมันปาล์มให้สอดคล้องกันทั้งระบบอย่างเหมาะสม การพัฒนาคุณภาพ ประชาสัมพันธ์ให้เกษตรกรพัฒนาคุณภาพผลปาล์ม

(2) การตรวจสอบและกำกับดูแลโดยจังหวัด : มีคณะทำงานแก้ไขปัญหาปาล์มน้ำมันอย่างเป็นระบบระดับจังหวัด คณะทำงานตรวจสอบคุณภาพผลปาล์มประจำจังหวัด เพื่อทำหน้าที่ดำเนินมาตรการตามนโยบายที่กำหนดและใกล้เคียง ปัญหาคุณภาพผลปาล์มที่เกิดขึ้นจากการซื้อขาย

(3) ตรวจสอบป้องกันการลักลอบนำเข้าและกำกับดูแลขนย้ายถ่ายลำ-ผ่านแดนน้ำมันปาล์ม โดยขอความร่วมมือ จังหวัดต้นทางและจังหวัดที่ติดชายแดนประเทศกำกับดูแลการขนย้ายน้ำมันปาล์มในประเทศอย่างเคร่งครัดเพื่อกำกับดูแลมิให้ มีการนำมาหมุนเวียนจำหน่ายในประเทศ

(4) การบริหารจัดการของกลาง มติคณะกรรมการแก้ไขปัญหาปาล์มน้ำมันฯ (24 พค.47) เห็นชอบให้กรมศุลกากร ส่งมอบน้ำมันปาล์มของกลางให้แก่หน่วยงานราชการ/มูลนิธิที่นำไปใช้ผลิตพลังงานทดแทนและให้ รวม.พจน. (ประธาน) อนุมัติ เป็นคราว ๆ ไป ซึ่งได้อนุมัติแล้ว 24 ครั้ง รวมปริมาณ 490,722 กก. (พ.ค.47-ก.ค.56)

3) จัดการผลผลิตส่วนเกิน ประสานแจ้งกระทรวงพลังงานทราบปริมาณน้ำมันปาล์มคงเหลือรายเดือนเพื่อสนับสนุน การนำน้ำมันปาล์มไปผลิตไบโอดีเซล

## 8. มาตรการแก้ไขปัญหาน้ำมันปาล์มและราคาผลปาล์มตกต่ำ ปี 2555-2556

1) มติคณะกรรมการนโยบายปาล์มแห่งชาติ (กนป.) วันที่ 19 ธันวาคม 2555 กำหนดให้รับซื้อผลปาล์ม น้ำมันอัตราน้ำมัน 17% ในราคาไม่ต่ำกว่า กก. ละ 4 บาท และอัตราน้ำมัน 18.5% ในราคาไม่ต่ำกว่า กก. ละ 4.35 บาท ณ หน้า โรงงานสกัดน้ำมันปาล์ม และให้รับซื้อน้ำมันปาล์มดิบจากโรงงานสกัดน้ำมันปาล์มปริมาณรวม 50,000 ตัน ในราคา กก. ละ 25 บาท ส่งมอบ ณ หน้าคลังของผู้รับซื้อในเขตกรุงเทพและปริมณฑล และมติเมื่อวันที่ 28 ธันวาคม 2555 ให้รับซื้อผลปาล์มน้ำมัน อัตราน้ำมันไม่ต่ำกว่า 17% ในราคาไม่ต่ำกว่า กก. ละ 4 บาท และให้รับซื้อน้ำมันปาล์มดิบจากโรงงานสกัดเพิ่มเติมอีก 100,000 ตัน รวมเป็น 150,000 ตัน ในราคา กก. ละ 25 บาท

2) มติคณะกรรมการนโยบายและมาตรการช่วยเหลือเกษตรกร (คชก.) วันที่ 14 มกราคม 2556 และ 23 มกราคม 2556 (1) เห็นชอบให้ อคส. รับซื้อน้ำมันปาล์มดิบจากโรงงานสกัดน้ำมันปาล์ม 2 รอบ ๆ ละ 50,000 ตัน รวมเป็น ๑๐๐,๐๐๐ ตัน ในราคา กก.ละ ๒๕ บาท ระยะเวลารับซื้อ ธันวาคม ๒๕๕๕ - เมษายน ๒๕๕๖ และต่อมาได้ขยายระยะเวลาถึงเดือนมิถุนายน 2556 (มติ คชก. 21 พ.ค.56) ระยะเวลาจำหน่าย มกราคม - กันยายน ๒๕๕๖ ระยะเวลาโครงการ ธันวาคม ๒๕๕๕-พฤศจิกายน 2556 (2) อนุมัติเงินหมุนเวียน 2,500 ล้านบาท ให้ อคส. ใช้เป็นทุนหมุนเวียนในการรับซื้อน้ำมันปาล์มดิบจากโรงงานสกัดน้ำมัน ปาล์ม และเงินจ่ายขาดวงเงิน 292,596 ล้านบาท เพื่อเป็นค่าใช้จ่ายตามที่เกิดขึ้นจริงของหน่วยงานที่เกี่ยวข้องในการบริหารจัดการ รับซื้อและระบายน้ำมันปาล์มดิบ ปริมาณ 100,000 ตัน โดยให้มีคณะกรรมการพิจารณาการระบายน้ำมันปาล์มดิบที่ตาม โครงการแก้ไขปัญหาน้ำมันปาล์มและราคาผลปาล์มตกต่ำ ปี 2555-2556 ที่ อคส. รับซื้อ โดยมีรัฐมนตรีว่าการกระทรวงพาณิชย์ เป็นประธาน อธิบดีกรมการค้าต่างประเทศเป็นอนุกรรมการและเลขานุการ ทำหน้าที่พิจารณากำหนดหลักเกณฑ์การบริหาร จัดการน้ำมันปาล์มดิบที่ อคส. รับซื้อไว้ วิธีการ ราคา และปริมาณการจำหน่ายตามความเหมาะสม

## 3) ผลการดำเนินการโครงการ

### (1) รอบที่ 1

- โรงงานสกัดฯ ได้รับจัดสรรปริมาณจำหน่ายน้ำมันปาล์มดิบให้ อคส. (รอบ 1) ปริมาณ 50,000 ตัน จำนวน 58 ราย

- โรงงานสกัดฯ ทำสัญญาซื้อขายกับ อคส.จำนวน 42 ราย ปริมาณ 44,899 ตัน รับซื้อผลปาล์ม (17%) ในราคา กก. ละ 4 บาท ตั้งแต่วันที่ 21 ธันวาคม 2555 - เมษายน 2556 จากเกษตรกร 49,928 ราย ปริมาณผลปาล์มประมาณ 262,470 ตัน และได้ส่งมอบเข้าคลังกลาง (อคส.) แล้ว 44,746.19 ตัน

- การจ่ายเงินค่าน้ำมันปาล์มดิบ อคส. ได้จ่ายเงินค่าน้ำมันปาล์มดิบให้แก่โรงสกัดแล้วครบ 42 ราย ปริมาณ น้ำมันปาล์มดิบ 44,746.19 ตัน เป็นเงิน 1,089.25 ล้านบาท

- การระบายน้ำมันปาล์มดิบ 2 แนวทาง คือระบายให้แก่การไฟฟ้าฝ่ายผลิต (กฟผ.) จำนวน 10,000 ตัน กำหนดส่งมอบเดือนกรกฎาคม-ธันวาคม 2556 และได้มีการลงนามสัญญาซื้อขายเรียบร้อยแล้วเมื่อวันที่ 2 สิงหาคม 2556 และระบายส่งออกส่วนที่เหลือจำนวน 34,746 ตันซึ่งอยู่ระหว่างดำเนินการของกรมการค้าต่างประเทศ ในฐานะฝ่ายเลขานุการ คณะอนุกรรมการระบายน้ำมันปาล์มดิบฯ

## (2) รอบที่ 2

- โรงงานสกัดฯ ได้รับจัดสรรปริมาณจำหน่ายน้ำมันปาล์มดิบให้ อคส. จำนวน 45 ราย จำนวน 53,481 ตัน ทำสัญญากับ อคส. 27 ราย และรับซื้อผลปาล์มจากเกษตรกรแปรรูปเป็นน้ำมันปาล์มดิบส่งมอบอคส. แล้ว ณ 30 มิถุนายน 2556 จำนวน 1,650.90 ตัน คงเหลือปริมาณรับซื้อประมาณ 51,530 ตัน ทั้งนี้ การรับซื้อผลปาล์มในรอบ 2 มีปริมาณน้อย เนื่องจากในช่วงระยะเวลาที่รับซื้อเดือนมิถุนายน 2556 ราคาผลปาล์มตลาดทั่วไปอยู่ในระดับใกล้เคียงกับราคาซื้อตามโครงการฯ ประกอบกับการขึ้นทะเบียนเกษตรกรมีน้อยกว่าปริมาณที่เพาะปลูกจริง

- หลังจากสิ้นสุดระยะเวลาที่รับซื้อที่ คชก.ขยายให้ถึงสิ้นเดือนมิถุนายน 2556 และราคาผลปาล์มและน้ำมันปาล์มดิบ ลดต่ำลงอีก จังหวัดแหล่งผลิตเสนอขอให้ขยายระยะเวลาการรับซื้อตามโครงการฯ คณะอนุกรรมการเพื่อบริหารจัดการปาล์ม น้ำมันและน้ำมันปาล์มด้านการตลาด ได้ประชุมเมื่อวันที่ 26 กรกฎาคม 2556 มีมติให้ขยายระยะเวลาการรับซื้อออกไปอีกถึงสิ้นเดือนกันยายน 2556 ซึ่ง คชก.ได้พิจารณาให้ขยายระยะเวลาการรับซื้อถึงสิ้นเดือนกันยายน 2556 แล้ว ขณะนี้อยู่ระหว่างจัดทำสัญญา/บันทึกข้อตกลงซื้อขายและดำเนินการรับซื้อ

- กรมการค้าภายในได้ขอให้ อคส.จัดส่งเจ้าหน้าที่ไปอำนวยความสะดวกในการทำสัญญากับโรงงานสกัดใน จังหวัดแหล่งผลิต รวมทั้งจะเดินทางไปชี้แจงทำความเข้าใจและขอความร่วมมือโรงงานสกัดให้เร่งทำสัญญา เพื่อช่วยเหลือรับซื้อ ผลปาล์มกรณีราคาตลาดต่ำกว่า กก.ละ 4 บาท

- คณะกรรมการนโยบายปาล์มแห่งชาติ (กนป.) ในคราวประชุมเมื่อวันที่ 4 กันยายน 2556 มีมติเห็นชอบให้ปรับหลักเกณฑ์การจำหน่ายผลปาล์มตามโครงการฯ โดยให้เกษตรกรที่มีเอกสารสิทธิทำกินโดยชอบด้วยกฎหมายซึ่งมีพื้นที่ปลูก ปาล์มน้ำมันไม่เกิน 80 ไร่ และได้ขึ้นทะเบียนไว้กับกรมส่งเสริมการเกษตรสามารถจำหน่ายผลปาล์มตามโครงการฯ ได้ โดยจำกัดให้จำหน่ายได้ไม่เกิน 50 ไร่

## 9. สถานการณ์

9.1 ในเดือน ส.ค.56 เป็นช่วงต่อขยายระยะเวลาการรับซื้อตามมาตรการแทรกแซงรับซื้อของภาครัฐ ราคาซื้อผลปาล์ม ณ หน้าโรงงาน (17%) ตลาดทั่วไปเฉลี่ยโน้มสูงขึ้นจากเดือนก่อน ตามภาวะการค้าและราคาตลาดโลก และภาครัฐได้ขยาย ระยะเวลาการรับซื้อแทรกแซงออกไปจนถึงเดือนกันยายน 2556 แล้ว ดังนี้

| บาท : กก. |                                  | ส.ค.55 | ก.ค.56 | ส.ค.56 | %Δ    |
|-----------|----------------------------------|--------|--------|--------|-------|
| ไทย       | ผลปาล์ม (%น้ำมัน17)              | 5.44   | 3.70   | 4.00   | -8.11 |
|           | น้ำมันปาล์มดิบ                   | 31.46  | 23.73  | 23.58  | -0.63 |
|           | น้ำมันปาล์มบริสุทธิ์             | 38.00  | 27.05  | 26.61  | -1.63 |
|           | น้ำมันพืชปาล์ม ปลีก 1 ลิตร (ขาด) | 42.50  | 39.50  | 39.50  | -     |
| มาเลเซีย  | น้ำมันปาล์มดิบ                   | 28.68  | 22.67  | 22.84  | 0.75  |
|           | น้ำมันปาล์มบริสุทธิ์             | 30.22  | 23.99  | 24.44  | 1.88  |

9.2 แนวโน้ม คาดว่าผลผลิตยังมีออกสู่ตลาดมาก ซึ่งหากราคาตลาดโลกยังอยู่ระดับสูงจะส่งผลให้ราคาเคลื่อนไหวสูงขึ้นด้วย ประกอบกับมาตรการแทรกแซงรับซื้อของภาครัฐช่วยพยุงราคาได้ในระดับหนึ่ง

สำนักส่งเสริมการค้าสินค้าเกษตร  
กรมการค้าภายใน  
กันยายน 2556



## มะพร้าวผลแก่

## 1. ผลผลิต : ถ้ำตัน

|                       | ปี 2551 | ปี 2552 | ปี 2553 | ปี 2554 | ปี 2555 | ปี 2556 | % Δ    |
|-----------------------|---------|---------|---------|---------|---------|---------|--------|
|                       |         |         |         |         |         | (ส.ก.)  |        |
| 1.1 โลก พืชน้ำมันรวม  | 391.35  | 396.70  | 444.30  | 456.05  | 444.57  | 472.08  | +6.19  |
| เมล็ดถั่วเหลือง       | 219.56  | 211.60  | 260.40  | 263.92  | 239.15  | 267.58  | +11.89 |
| เนื้อมะพร้าวแห้ง      | 5.72    | 5.88    | 5.88    | 6.02    | 5.66    | 5.96    | +5.30  |
| : ฟิลิปปินส์          | 2.50    | 2.52    | 2.52    | 2.80    | 2.43    | 2.65    | +9.05  |
| : อินโดนีเซีย         | 1.50    | 1.60    | 1.60    | 1.46    | 1.48    | 1.56    | +5.41  |
| 1.2 ไทย มะพร้าวผลแก่  | 1.484   | 1.381   | 1.298   | 1.055   | 1.057   | 1.065   | +0.76  |
| เป็น เนื้อมะพร้าวแห้ง | 0.296   | 0.275   | 0.269   | 0.218   | 0.219   | 0.220   | +0.46  |

## 2. ต้นทุน/ผลผลิตเฉลี่ยของไทย

|                            | ปี 2551 | ปี 2552 | ปี 2553 | ปี 2554 | ปี 2555 | ปี 2556 |
|----------------------------|---------|---------|---------|---------|---------|---------|
| 2.1 ต้นทุนเฉลี่ยทั่วประเทศ |         |         |         |         |         |         |
| : (บาท/กก.)                | 2.54    | 2.77    | 2.77    | 4.89    | 5.22    | 5.28    |
| : (บาท/ผล)                 | 3.17    | 3.46    | 3.46    | 6.11    | 6.53    | 6.6     |
| 2.2 ผลผลิตเฉลี่ยทั่วประเทศ |         |         |         |         |         |         |
| : (กก./ไร่)                | 966     | 929     | 864     | 782     | 793     | 804     |
| : (ผล/ไร่)                 | 773     | 743     | 691     | 626     | 634     | 643     |

## 3. สัดส่วนการใช้มะพร้าวผลในประเทศ

ใช้เพื่อการบริโภคโดยตรงในครัวเรือน 60 % เข้าโรงงานกะทิและอื่นๆ 35% ทำเนื้อแห้งเข้าสู่โรงงานผลิตน้ำมันมะพร้าว 5%

## แหล่งผลิตสำคัญ ปี 2555

|                   | พื้นที่ให้ผล (ไร่) | ผลผลิต (ตัน) | เฉลี่ย (กก./ไร่) | % ผลผลิต |
|-------------------|--------------------|--------------|------------------|----------|
| จ.ประจวบคีรีขันธ์ | 421,687            | 303,155      | 719              | 29       |
| จ.ชุมพร           | 209,012            | 200,985      | 962              | 19       |
| จ.สุราษฎร์ธานี    | 201,214            | 124,998      | 621              | 11       |
| จ.ชลบุรี          | 64,301             | 100,054      | 1,556            | 10       |
| จ.นครศรีธรรมราช   | 98,894             | 85,559       | 865              | 8        |
| จ.ปัตตานี         | 80,480             | 51,210       | 636              | 4        |
| จ.อื่นๆ           | 256,896            | 190,697      | 742              | 19       |
| ทั่วประเทศ        | 1,332,484          | 1,056,658    | 793              | 100      |



## 4. การนำเข้า - ส่งออก : ตัน

|            |                        | <u>ปี 2552</u> | <u>ปี 2553</u> | <u>ปี 2554</u> | <u>ปี 2555</u> | <u>ปี 2556</u><br>(ม.ค.-ก.ค.) |
|------------|------------------------|----------------|----------------|----------------|----------------|-------------------------------|
| 4.1 นำเข้า | มะพร้าวผล (แก่)+ อื่นๆ | 300            | 3,027          | 111,611        | 27,556         | 8,547                         |
|            | มะพร้าวฝอย             | 398            | 764            | 4,965          | 2,446          | 1,293                         |
|            | เนื้อมะพร้าวแห้ง       | 546            | 0.009          | 0.073          | 5              | 0.001                         |
|            | น้ำมัน(ทั้งหมด)        | 1,870          | 27,667         | 13,963         | 7,171          | 123                           |
| 4.2 ส่งออก | มะพร้าวผล (อ่อน) +แก่  | 30,263         | 33,250         | 31,667         | 46,801         | 24,862                        |
|            | มะพร้าวฝอย             | 1,680          | 1,515          | 3,941          | 3,063          | 1,077                         |
|            | เนื้อมะพร้าวแห้ง       | 339            | 5              | 67             | 11             | 41                            |
|            | น้ำมัน(ทั้งหมด)        | 1,419          | 798            | 1,209          | 639            | 509                           |

ประเทศคู่ค้า ส่งออกฝอยตุรกี (57%) ส่งออกน้ำมัน พม่า(17%) ยองกง(15%) นำเข้าน้ำมันมะพร้าว :มาเลเซีย(96%) นำเข้ามะพร้าวผลแก่: อินโดนีเซีย(99%) นำเข้าเนื้อมะพร้าวฝอย เวียดนาม(57%) อินโดนีเซีย(27%) ส่งออกกะทิ อเมริกา(34%) อังกฤษ (9%)ออสเตรเลีย (9%) นำเข้ากะทิ เวียดนาม (99%) ปริมาณส่งออกน้ำกะทิ ม.ค.-ก.ค.56 ส่งออกน้ำกะทิ 84,973 ตัน

## 5.ราคา

|                               |        | <u>ปี 2552</u> | <u>ปี 2553</u> | <u>ปี 2554</u> | <u>ปี 2555</u> | <u>ปี 2556</u><br>(ม.ค.- ส.ค.) |
|-------------------------------|--------|----------------|----------------|----------------|----------------|--------------------------------|
| <b>5.1 ณ แหล่งผลิต</b>        |        |                |                |                |                |                                |
| มะพร้าวผลใหญ่ทั้งเปลือก(สศก.) | บาท/ผล | 5.81           | 6.49           | 13.28          | 6.25           | 6.47                           |
| จ. ประจวบคีรีขันธ์            | "      | 6.36           | 11.49          | 17.33          | 6.71           | 9.19                           |
| จ. สุราษฎร์ธานี               | "      | 5.09           | 7.69           | 15.59          | 6.21           | 6.43                           |
| เนื้อมะพร้าวแห้ง 90% (สศก.)   | บาท/กก | 14.89          | 13.23          | 17.96          | 13.63          | 10.67                          |
| จ. ประจวบคีรีขันธ์            | "      | 13.99          | 14.63          | 25.93          | 13.70          | 9.65                           |
| จ. สุราษฎร์ธานี               | "      | 12.71          | 12.49          | 16.30          | 12.67          | 9.59                           |
| <b>5.2 ตลาด กทม. ขายส่ง</b>   |        |                |                |                |                |                                |
| มะพร้าวผลใหญ่ปอกเปลือก        | บาท/ผล | 11.14          | 14.81          | 23.84          | 13.56          | 13.45                          |
| เนื้อมะพร้าวขาว               | บาท/กก | 14.61          | 22.09          | 38.99          | 22.45          | 20.63                          |
| เนื้อมะพร้าวแห้ง 90%          | บาท/กก | 15.42          | 14.60          | 27.07          | 11.32          | 11.16                          |
| น้ำมันมะพร้าวดิบ              | "      | 30.08          | 29.92          | 58.71          | 38.83          | 27.02                          |
| น้ำมันมะพร้าวบริสุทธิ์ (ปีป)  | "      | 32.72          | 44.54          | 66.74          | 52.06          | 45.65                          |

## 6. สถานการณ์ ปี 2556

6.1 โลก ปี 2556 คาดว่าจะมีผลผลิตมะพร้าวเนื้อแห้งอยู่ที่ 5.96 ล้านตัน เพิ่มขึ้น ร้อยละ 5.30 โดย อินโดนีเซียผลผลิตเพิ่มขึ้น 5.41 % ฟิลิปปินส์ผลผลิตเพิ่มขึ้นจากปี 2555 9.05 %

6.2 ไทย ปี 2556 ผลผลิตมะพร้าวอยู่ที่ 1.065 ล้านตัน เพิ่มขึ้นจากปี 2555 ร้อยละ 0.76 พฤษจิกายน 55 – พฤษภาคม 56 เป็นช่วงเวลานำเข้ามะพร้าวภายใต้กรอบAFTA และ พฤษจิกายน 55 – เมษายน 2556 มีการนำเข้ามาะพร้าว จำนวน 4,601 ตัน เทียบกับพฤษจิกายน 2554-เมษายน 2555 ช่วงเวลาเดียวกัน นำเข้า

มะพร้าว 47,934 ตัน นำเข้าลดลง ร้อยละ 90 ความต้องการใช้มะพร้าวในการแปรรูปมีอยู่อย่างต่อเนื่อง ราคา มะพร้าวในปีนี้มีแนวโน้มเข้าสู่ภาวะปกติ ราคาอยู่ในเกณฑ์ดี

|                                        | ก.ค.55 | ก.ค.56 | ธ.ค.56 | % $\Delta$ |
|----------------------------------------|--------|--------|--------|------------|
| มะพร้าวผลใหญ่เกษตรกรขายได้ (บาท/ผล)    | 3.21   | 7.57   | 7.36   | -2.77      |
| จ. ประจวบคีรีขันธ์                     | 3.25   | 10.30  | 10.88  | +5.63      |
| จ. สุราษฎร์ธานี                        | 3.50   | 6.00   | 6.5    | +8.33      |
| เนื้อแห้ง 90% เกษตรกรขายได้ (บาท/กก.)  | 11.70  | 10.32  | 11.00  | +6.59      |
| จ. ประจวบคีรีขันธ์                     | 10.95  | 9.80   | 10.13  | +3.37      |
| จ. สุราษฎร์ธานี                        | 12.17  | 9.50   | 9.88   | +4.0       |
| มะพร้าวผลปอกเปลือก กทม. (บาท/ผล)       | 9.31   | 13.64  | 15.14  | 10.99      |
| เนื้อมะพร้าวขาวโรงงานรับซื้อ (บาท/กก.) | 14.17  | 22.14  | 23.75  | +7.27      |
| น้ำมันมะพร้าวดิบ กทม. (บาท/กก.)        | 33.98  | 24.50  | 24.50  | +0.00      |

## 7. การแก้ไขปัญหาราคามะพร้าว

### 7.1 การแก้ไขปัญหาราคามะพร้าวปี 2555

7.1.1 กรมการค้าภายในจัดประชุมหารือร่วมกับสำนักงานเศรษฐกิจการเกษตร โรงงานผลิต น้ำกะทิ เมื่อวันที่ 27 กรกฎาคม 2555 สรุปแนวทางแก้ไขปัญหา ดังนี้

(1) ยกระดับราคามะพร้าวผล โดยโรงงานผลิตน้ำกะทิพร้อมให้ความร่วมมือในการผลักดัน ราคามะพร้าวให้สูงขึ้น โดยประกาศราคารับซื้อเนื้อมะพร้าวขาวสูงขึ้นนำตลาดจากปัจจุบันรับซื้อที่ราคา กก. ละ 14 บาท/กก. ปรับเพิ่มสูงขึ้นอีก 2 บาท/กก. เป็น 16 บาท/กก. ในสัปดาห์แรก (6 ส.ค.55) และปรับเพิ่มทุก สัปดาห์ ๆ ละ 1 บาท/กก. จนถึงวันที่ 3 กันยายน 2555 เป็น 20 บาท/กก. ซึ่งทำให้ราคามะพร้าวผลปัจจุบันมี แนวโน้มปรับตัวสูงขึ้น

(2) ให้จังหวัดแหล่งผลิตกำกับดูแลส่วนเหลือการตลาดของล้ง ให้กำหนดราคารับซื้อ เนื้อมะพร้าว ขาวและมะพร้าวผลจากเกษตรกร ให้สอดคล้องกับราคาเนื้อมะพร้าวขาวที่โรงงานกะทิรับซื้อ โดยให้ล้งหัก ค่าใช้จ่ายในการรับซื้อ/แปรรูปเนื้อมะพร้าวขาวในอัตรา กก.ละ 4 บาท ซึ่งเป็นค่าใช้จ่ายที่เหมาะสม เนื่องจาก ล้งจะมีรายได้จากการขายผลพลอยได้อื่นในการแปรรูปเพิ่มขึ้น ได้แก่ กะลา 300 กรัม ผิวมะพร้าวสีน้ำตาลใน รูปสด 120 กรัม โดยกระทรวงพาณิชย์ได้ออกประกาศคณะกรรมการ กกร. กำหนดราคารับซื้อเนื้อมะพร้าว ขาวและมะพร้าวผลเป็นราคาแนะนำ เมื่อ 7 ส.ค.55

(3) ให้ผู้รวบรวมท้องถิ่น (ล้ง) ปรับลดเพิ่มส่วนเหลือการตลาดในการรับซื้อเนื้อมะพร้าว ขาวจากเกษตรกรจาก กก.ละ 6-7 บาท ให้เหลือไม่เกิน กก.ละ 4 บาท ซึ่งเป็นอัตราปกติทางการค้า เพื่อให้ ราคามะพร้าวผลที่เกษตรกรได้รับอยู่ในระดับที่ใกล้เคียงและเป็นสัดส่วนตามราคาเนื้อมะพร้าวขาว

\*\*กรณีโรงงานกะทิรับซื้อเนื้อมะพร้าวขาวกก.ละ 14 บาท ล้งจะรับซื้อจากเกษตรกร กก.ละ 6-7 บาท คิดเป็นราคามะพร้าวผลละ 2.67-3 บาท (มะพร้าว 3 ผล แปรรูปได้เนื้อมะพร้าวขาว 1 กก.) หากหักส่วนเหลือม การตลาดกก.ละ 4 บาท เกษตรกรจะขายมะพร้าวได้ผลละ 3.33 บาท

7.1.2 สำนักงานเศรษฐกิจการเกษตร(1) ดำเนินการประชุมคณะกรรมการพืชน้ำมันและน้ำมันพืช ในวันที่ 6 สิงหาคม 2555 พิจารณาแนวทางช่วยเหลือเกษตรกรผู้ปลูกมะพร้าวเพื่อเสนอ คชก.

(2) คณะกรรมการ คชก. ได้มีการประชุมเมื่อ 27 สิงหาคม 2555 อนุมัติเงินจากกองทุนรวมฯ จำนวน 66.87 ล้านบาท ตามข้อเสนอของคณะกรรมการพืชน้ำมันและน้ำมันพืชให้กระทรวงเกษตรและ สหกรณ์ ไปดำเนินการแก้ไขปัญหาราคามะพร้าวตกต่ำตามโครงการรักษาเสถียรภาพราคามะพร้าวปี 2555 ดังนี้

(2.1) ประสานโรงงานน้ำมันมะพร้าว/ผู้รวบรวม เพื่อรับซื้อเนื้อมะพร้าวแห้งจากเกษตรกร กลุ่ม

หรือสถาบันเกษตรกร ในแหล่งผลิต 10 จังหวัด ปริมาณเป้าหมาย 9,000 ตัน ในราคารับซื้อเนื้อมะพร้าวแห้ง ความชื้น 5 % ณ จุดรับซื้อ กก.ละ 21 บาท และให้ผู้ประกอบการที่เข้าร่วมโครงการรับซื้อเนื้อมะพร้าวแห้ง ความชื้น 5 % ณ หน้าโรงงาน กก.ละ 15 บาท

(2.2) ภาครัฐจ่ายชดเชยส่วนต่างระหว่างราคาราคาเป้าหมายรับซื้อกับราคาหน้าโรงงานให้เกษตรกร กลุ่ม/สถาบันเกษตรกรไม่เกิน กก.ละ 6 บาท กรณีราคาหน้าโรงงานปรับสูงขึ้นให้ปรับอัตราชดเชยส่วนต่างตามที่เกิดขึ้นจริง

(2.3) ระยะเวลารับซื้อ กันยายน – พฤศจิกายน 2555

ผลการดำเนินการ มีจังหวัดแหล่งผลิตมะพร้าว 8 จังหวัด เข้าร่วมโครงการ ได้แก่ ประจวบคีรีขันธ์ ชุมพร สุราษฎร์ธานี นครศรีธรรมราช ปัตตานี สมุทรสงคราม ราชบุรี และชลบุรี รับซื้อเนื้อมะพร้าวแห้งไปแล้ว 6,797.838 ตัน คิดเป็นร้อยละ 75.53 ของเป้าหมาย เกษตรกรพึงพอใจ สนใจเข้าร่วมโครงการ สำนักงานเศรษฐกิจการเกษตร กระทรวงเกษตรและสหกรณ์ มีหนังสือถึงประธาน คชก.ขอขยายเวลาโครงการ ซึ่งคชก. มีมติให้ขยายเวลารับซื้อเนื้อมะพร้าวแห้งออกไปจนถึง 15 มกราคม 2556 หลังจากหมดระยะเวลารับซื้อ สรุปปริมาณรับซื้อตั้งแต่เริ่มโครงการจนถึงสิ้นสุดระยะเวลารับซื้อ 15 มกราคม 2556 รวมปริมาณรับซื้อเนื้อมะพร้าวแห้งอยู่ที่ 8,605.38 ตัน คิดเป็นร้อยละ 95.62 ของปริมาณเป้าหมาย

## 7.2 มาตรการแก้ไขปัญหาในอดีต 7.2.1 ปี 2543

มติคณะรัฐมนตรี คชก. เมื่อ 10 พ.ค.43, 15 มิ.ย.43, 5 ก.ย.43 และ 1 พ.ย.43 อนุมัติ

๑ เงินทุนหมุนเวียนปลอดดอกเบี้ย จำนวน 170 ล้านบาท ให้ อคส. แทรกแซงรับซื้อเนื้อมะพร้าวแห้ง 90% จากเกษตรกร สถาบันเกษตรกร เพื่อจำหน่ายต่อไป

๑ กำหนดราคาเป้าหมายนำเนื้อมะพร้าวแห้ง 90% (ทับสะเก) กก.ละ 10.74 บาท ส่วนแหล่งผลิตอื่นให้กำหนดโดยเทียบเคียงจากราคาเป้าหมายนำเนื้อมะพร้าวแห้ง 90% (ทับสะเก) ด้วยวิธีคำนวณราคาในแต่ละจังหวัดเพิ่ม-ลดได้ตามสัดส่วนราคาตลาดและคุณภาพสินค้า

๑ ปรับลดราคาแทรกแซงรับซื้อเนื้อมะพร้าวแห้ง 90% (ทับสะเก) เหลือ กก.ละ 7.64 บาท สำหรับแหล่งผลิตอื่นให้ปรับเพิ่ม-ลดตามสัดส่วนราคาตลาดและคุณภาพสินค้า

๑ ระยะเวลารับซื้อ มิ.ย.-พ.ย.43

๑ ระยะเวลาโครงการ มิ.ย.43-ก.พ.44

● ประกาศ อคส. เมื่อ 30 มิ.ย.43 (มติคชก. 15 มิ.ย.43) \*\* ประกาศอคส. เมื่อ 10 พ.ย.43 (มติคชก. 1 พ.ย.43)

### ผลการดำเนินงาน

| การรับซื้อ-ขาย | ปริมาณ (ตัน) | ราคาซื้อ (บาท/กก.) | มูลค่า (ล้านบาท) |
|----------------|--------------|--------------------|------------------|
| จ.ประจวบฯ      | 5,396        | 10.74* , 7.64**    | 56.21            |
| จ.ชุมพร        | 5,719        | 10.00 , 7.11       | 55.57            |
| จ.นครศรีฯ      | 4,135        | 9.37 , 6.67        | 38.50            |
| จ.สุราษฎร์ธานี | 5,295        | 9.37 , 6.67        | 48.87            |
| รวม            | 20,545       | 9.89 , 7.02        | 199.15           |

### การจำหน่าย อคส.ประมูลจำหน่ายภายในประเทศทั้งหมด

| สรุปการซื้อ-ขาย              | ปริมาณ (ตัน) | ราคาเฉลี่ย(บาท/กก.) | มูลค่า (ล้านบาท) |
|------------------------------|--------------|---------------------|------------------|
| การรับซื้อ ( มิ.ย. – พ.ย.43) | 20,545       | 9.69                | 199.15           |
| การจำหน่าย (ก.ย.43 – ก.พ.44) | 20,545       | 4.37                | 89.76            |

|                    |   |      |        |
|--------------------|---|------|--------|
| ขาดทุนราคา         | - | 5.32 | 109.39 |
| ค่าใช้จ่ายทั้งสิ้น | - | 0.35 | 7.24   |
| ต้นทุนทั้งโครงการ  | - | 5.67 | 116.63 |

### 7.2.2 ปี 2544

มติคณะกรรมการ คชก. เมื่อ 22 มี.ค.44 1) อนุมัติเงินทุนจำนวน 125 ล้านบาท ให้ อคส. ดำเนินการแทรกแซงตลาดรับซื้อเนื้อมะพร้าวแห้ง 90% จากเกษตรกรรายย่อยแล้วส่งออก หรือจำหน่ายให้กับผู้ซื้อเพื่อนำไปส่งออก หรือสกัดน้ำมันมะพร้าวแล้วส่งออกทันที ปริมาณแทรกแซง 20,000 ตัน 2) กำหนดราคาเป้าหมายนำเนื้อมะพร้าวแห้ง 90% (ทับสะเก) กก.ละ 8.00 บาท และราคารับซื้อเนื้อมะพร้าวแห้ง 90% (ทับสะเก) กก.ละ 6.00 บาท สำหรับแหล่งผลิตอื่นให้กำหนดโดยเทียบเคียงจากราคาเป้าหมายนำเนื้อมะพร้าวแห้ง 90%(ทับสะเก) ด้วยวิธีคำนวณราคาในแต่ละจังหวัด เพิ่ม-ลด ได้ตามสัดส่วนราคาตลาดและคุณภาพสินค้า 3) ระยะเวลารับซื้อ มี.ค.-ส.ค.44 4) ระยะเวลาโครงการ มี.ค.-ต.ค.44

ผลการดำเนินงาน เนื่องจากราคาเนื้อมะพร้าวแห้ง 90% มีแนวโน้มสูงขึ้นใกล้เคียงกับราคารับซื้อที่ คชก.กำหนด (กก.ละ 6.00 บาท) จึงได้ชะลอการรับซื้อไว้จนถึงสิ้นสุดระยะเวลาโครงการเดือน ต.ค.44 เนื่องจากราคาอยู่ในเกณฑ์ดี

7.2.3 การแก้ไขปัญหาให้มีมะพร้าวเพียงพอต่อความต้องการใช้ในปี 2553 กรมการค้าภายในได้จัดประชุมผู้เกี่ยวข้อง (30 พฤศจิกายน 53) มติที่ประชุม กำหนดแนวทางแก้ไขปัญหา ดังนี้ 1) ระยะสั้น กรมการค้าต่างประเทศเร่งรัดดำเนินการนำประกาศกระทรวงพาณิชย์ เรื่อง การนำเมล็ดถั่วเหลือง มะพร้าว เนื้อมะพร้าวแห้ง และน้ำมันมะพร้าว เข้ามาในราชอาณาจักรตามความตกลงเขตการค้าเสรีอาเซียน และประกาศกรมการค้าต่างประเทศ เรื่อง หลักเกณฑ์วิธีการ และเงื่อนไขในการขอและการออกหนังสือรับรองแสดงการได้รับสิทธิในการยกเว้นภาษีทั้งหมดหรือบางส่วน ลงในราชกิจจานุเบกษา เพื่อให้สามารถนำเข้ามะพร้าวภายใต้กรอบ AFTA ได้ทันในช่วงปลายเดือนธันวาคม 53 ซึ่งอัตราอากรภายใต้กรอบ AFTA มะพร้าวผล มะพร้าวฝอย น้ำมันมะพร้าว ไม่จำกัดปริมาณนำเข้า ภาษี 0% เนื้อมะพร้าวแห้งไม่จำกัดปริมาณนำเข้าภาษี 5 % 2) ระยะยาว (1) เสนอคณะกรรมการพืชน้ำมันและน้ำมันพืชพิจารณากำหนดแผนการส่งเสริมการปลูกมะพร้าวให้เป็นรูปธรรม เพื่อรองรับนโยบายส่งเสริมครัวไทยสู่ครัวโลก (2) กรมวิชาการเกษตรประสานเวียดนาม พม่า ขอให้ส่งรายการศัตรูพืชและการบริหารจัดการการจำกัดศัตรูพืช เพื่อให้กรมวิชาการวิเคราะห์ความเสี่ยง ซึ่งจะทำให้ไทยมีแหล่งนำเข้าเพิ่มขึ้น ขณะนี้มีประเทศที่ผ่านการวิเคราะห์ความเสี่ยงจากกรมวิชาการเกษตรเพียงประเทศเดียวคืออินโดนีเซีย (3) กรมส่งเสริมการเกษตรส่งเสริมการขยายการผลิตมะพร้าว โดยสนับสนุนมะพร้าวพันธุ์ดีที่ให้ผลผลิตสูง คุณภาพดีเพื่อทดแทนมะพร้าวพันธุ์ดั้งเดิม

#### ผลการดำเนินการแก้ไขปัญหามะพร้าว

1) การนำเข้ามะพร้าว กรมการค้าต่างประเทศได้ดำเนินการนำประกาศกระทรวงพาณิชย์ และประกาศของกรมการค้าต่างประเทศเรื่องการนำเข้ามะพร้าวภายใต้กรอบ AFTA ปี 2554 ลงประกาศในราชกิจจานุเบกษาแล้ว เมื่อวันที่ 23 ธันวาคม 2553 สำหรับปี 2555 กรอบ WTO มะพร้าวผล มีผู้ขึ้นทะเบียนเป็น ผู้นำนำเข้ามะพร้าวผลภายใต้กรอบ WTO นอกโควตา 9 ราย ขึ้นทะเบียนเป็นผู้นำนำเข้ามะพร้าวฝอย นอกโควตา 7 ราย ขึ้นทะเบียนเป็นผู้นำเข้าน้ำมันมะพร้าว นอกโควตา 5 ราย ส่วนการนำเข้าในโควตา WTO รอการพิจารณาของคณะกรรมการพืชน้ำมันและน้ำมันพืช ส่วนการนำเข้าภายใต้กรอบ AFTA สินค้ามะพร้าว มีผู้ขึ้น

ทะเบียนเป็นผู้นำเข้า 18 ราย มะพร้าวผอย มีผู้ขึ้นทะเบียนเป็นผู้นำเข้า 5 ราย น้ำมันมะพร้าวมีผู้ขึ้นทะเบียนเป็นผู้นำเข้า ภายใต้กรอบ FTA 7 ราย

2) การวิเคราะห์ความเสี่ยงศัตรูพืชและการบริหารจัดการการกำจัดศัตรูพืช กรมวิชาการเกษตรได้วิเคราะห์ความเสี่ยงศัตรูพืชของมะพร้าวผลของ ประเทศมาเลเซีย เวียดนาม อินโดนีเซีย และเสนอผ่านอนุกรรมการด้านการนำเข้าสิ่งต้องห้ามเพื่อการค้าและเพื่อกิจการอื่นแล้ว และนำเสนอผ่านคณะกรรมการกักพืชแล้ว ขณะนี้กรมวิชาการเกษตรได้ประกาศกำหนดเงื่อนไขการนำเข้ามะพร้าวจากสาธารณรัฐสังคมนิยมเวียดนาม มาเลเซีย และ สาธารณรัฐอินโดนีเซีย พ.ศ. 2554 ลงวันที่ 27 เมษายน 2554 และได้ลงประกาศในราชกิจจานุเบกษาแล้ว ดังนั้นธุรกิจโรงงานแปรรูปมะพร้าว ประสงค์จะนำเข้าผลมะพร้าวแก่ปอกเปลือก เนื้อมะพร้าวสด เนื้อมะพร้าวแห้ง จะต้องดำเนินการให้เป็นไปตามเงื่อนไขในการนำเข้าตามประกาศของกรมวิชาการเกษตรด้วย ส่วนการส่งเสริมการขยายการผลิตมะพร้าว กรมส่งเสริมการเกษตรจะได้ยกร่าง โครงการเพิ่มประสิทธิภาพการผลิตมะพร้าวเพื่อเสนอกระทรวงเกษตรและสหกรณ์พิจารณาต่อไป

3) การแก้ไขผลผลิตมะพร้าวไม่เพียงพอกับความต้องการใช้ ในประเทศ กระทรวงเกษตรและสหกรณ์ได้แต่งตั้งคณะกรรมการจัดทำยุทธศาสตร์มะพร้าว ประกอบด้วย หัวหน้ากลุ่มภารกิจด้านส่งเสริมและพัฒนาเกษตรกรและระบบสหกรณ์ เป็นประธาน อธิบดีกรมส่งเสริมการเกษตร เป็นรองประธาน กรรมการประกอบด้วย หัวหน้าส่วนราชการ หรือ ผู้แทนจาก สำนักงานประมง กรมพัฒนาที่ดิน กรมวิชาการเกษตร กรมส่งเสริมสหกรณ์ สำนักงานเศรษฐกิจการเกษตร กรมการค้าต่างประเทศ กรมการค้าภายใน สำนักงานเศรษฐกิจอุตสาหกรรม ธนาคารเพื่อการเกษตรและสหกรณ์การเกษตร นายกสมาคมชาวสวนมะพร้าวแห่งประเทศไทย ประธานกรรมการสหกรณ์ชาวสวนมะพร้าวประจวบคีรีขันธ์ จำกัด และ ภาคเอกชนที่เกี่ยวข้อง โดยมี ผู้อำนวยการสำนักส่งเสริมและจัดการสินค้าเกษตร กรมส่งเสริมการเกษตร เป็นกรรมการและเลขานุการ ผู้แทนสำนักงานเศรษฐกิจการเกษตร เป็นกรรมการและผู้ช่วยเลขานุการ ผู้เชี่ยวชาญด้านส่งเสริมและจัดการการผลิตไม้ผล ไม้ยืนต้น และยางพารา กรมส่งเสริมการเกษตร เป็นกรรมการและผู้ช่วยเลขานุการ เพื่อยกร่างยุทธศาสตร์มะพร้าวปี 2555 – 2559 ขณะนี้ได้ยกร่างยุทธศาสตร์มะพร้าวเสร็จสิ้นแล้ว และได้มีการส่งร่างยุทธศาสตร์ให้ฝ่ายเลขานุการ คณะกรรมการพืชน้ำมันและน้ำมันพืช เพื่อเสนอคณะกรรมการฯชุดดังกล่าวพิจารณาต่อไป

## 8. มาตรการรองรับการเปิดตลาด สินค้ามะพร้าว

### 8.1 การเปิดตลาดภายใต้ AFTA และ WTO

คณะกรรมการพืชน้ำมันและน้ำมันพืชได้กำหนดมาตรการบริหารการนำเข้าปี 2555 และ 2556 ดังนี้

#### การนำเข้าภายใต้กรอบ AFTA

- ผู้นำเข้าต้องขอหนังสือรับรองการได้รับสิทธิในการยกเว้นภาษีทั้งหมดหรือบางส่วนตามกรอบ AFTA การขอและการออกหนังสือรับรองเป็นไปตามหลักเกณฑ์ วิธีการและเงื่อนไขที่กำหนดสำหรับแต่ละสินค้าตามประกาศกรมการค้าต่างประเทศ เรื่อง หลักเกณฑ์ วิธีการ และเงื่อนไขในการขอและการออกหนังสือรับรองการได้รับสิทธิในการยกเว้นภาษีทั้งหมดหรือบางส่วน สำหรับเมล็ดถั่วเหลือง มะพร้าว เนื้อมะพร้าวแห้ง และน้ำมันมะพร้าวที่นำเข้ามาในราชอาณาจักรตามความตกลงเขตการค้าเสรีอาเซียน พ.ศ. 2553
- ต้องเป็นผู้ขึ้นทะเบียนเป็นผู้นำเข้ากับกรมการค้าต่างประเทศ
- กำหนดช่วงเวลานำเข้าภายใต้ AFTA เดือน พ.ย. 55 - พ.ค. 56 และ พ.ย. 56 - พ.ค. 57

| การเปิดตลาดนำเข้ามะพร้าวและผลิตภัณฑ์ ปี 2555-2556 |              |      |              |      |               |      |
|---------------------------------------------------|--------------|------|--------------|------|---------------|------|
|                                                   | AFTA         |      | WTO ใน โควตา |      | WTO นอก โควตา |      |
|                                                   | ปริมาณ       | อากร | ปริมาณ       | อากร | ปริมาณ        | อากร |
| มะพร้าวผล                                         | ยกเลิก โควตา | 0%   | 2,317 ตัน    | 20 % | ไม่ผูกพัน     | 54%  |
| มะพร้าวเป็นฝอย                                    | ยกเลิก โควตา | 0%   | 110 ตัน      | 20%  | ไม่ผูกพัน     | 54%  |
| น้ำมันมะพร้าว                                     | ยกเลิก โควตา | 0%   | 410 ตัน      | 20%  | ไม่ผูกพัน     | 52%  |
| เนื้อมะพร้าวแห้ง                                  | ยกเลิก โควตา | 5%   | 1,157 ตัน    | 20%  | ไม่ผูกพัน     | 36%  |

**การบริหารการนำเข้าในโควตา WTO**

- ผู้นำเข้าต้องขอหนังสือรับรองจาก กรมการค้าต่างประเทศ โดยผู้นำเข้าต้องมีคุณสมบัติ
  - 1) นิติบุคคลและเป็นโรงงานที่ใช้มะพร้าวเป็นวัตถุดิบในการผลิตของตนเอง
  - 2) เปิดดำเนินการกิจการอยู่ในปัจจุบัน
  - 3) มีประวัตินำเข้าย้อนหลัง 3 ปี (เฉพาะมะพร้าวฝอย)
- กำหนดช่วงเวลาในการนำเข้าใน โควตา WTO เดือน พ.ย.55- พ.ค.56 และ พ.ย.56 – พ.ค. 57 (เว้นมะพร้าวฝอย ให้นำเข้าได้ตลอดทั้งปี)

8.2 เพิ่มประสิทธิภาพการค้าในประเทศ ให้ผู้ซื้อปดป้ายแสดงราคารับซื้อมะพร้าวผล เนื้อมะพร้าวแห้ง เนื้อมะพร้าวขาว เพื่อให้เกิดความเป็นธรรมแก่เกษตรกร

สำนักส่งเสริมการค้าสินค้าเกษตร กรมการค้าภายใน

กันยายน 2556

## ราคามะพร้าวผลและผลิตภัณฑ์ (ณ แหล่งผลิต และ กทม.)

AG07 : มะพร้าว 51 F : ราคา (ณ แหล่งผลิต กทม.)

|                                                                                             | ม.ค.    | ก.พ.    | มี.ค.   | เม.ย.   | พ.ค.    | มิ.ย.   | ก.ค.    | ส.ค.    | ก.ย.    | ต.ค.    | พ.ย.    | ธ.ค.    | เฉลี่ย | เฉลี่ย<br>ช่วงมาก |
|---------------------------------------------------------------------------------------------|---------|---------|---------|---------|---------|---------|---------|---------|---------|---------|---------|---------|--------|-------------------|
| <b>1. ราคามะพร้าวผลแก่ ผลใหญ่ทั้งเปลือก (ที่เกษตรกรขายได้ เฉลี่ยทั้งประเทศ) 1/ : บาท/ผล</b> |         |         |         |         |         |         |         |         |         |         |         |         |        |                   |
| ปี 2549                                                                                     | 6.96    | 7.01    | 7.29    | 7.09    | 6.26    | 5.73    | 5.16    | 4.38    | 4.32    | 4.76    | 5.86    | 5.57    | 5.87   | 5.10              |
| ปี 2550                                                                                     | 5.50    | 5.42    | 4.78    | 4.53    | 4.24    | 3.86    | 3.55    | 3.25    | 3.32    | 3.61    | 4.07    | 4.50    | 4.22   | 3.64              |
| ปี 2551                                                                                     | 4.45    | 4.47    | 5.51    | 6.08    | 6.28    | 6.11    | 5.92    | 6.13    | 6.18    | 6.47    | 6.94    | 6.99    | 5.96   | 6.18              |
| ปี 2552                                                                                     | 6.73    | 6.36    | 6.35    | 6.54    | 6.41    | 5.62    | 5.47    | 5.32    | 5.07    | 5.29    | 5.28    | 5.27    | 5.81   | 5.53              |
| ปี 2553                                                                                     | 5.22    | 5.31    | 5.76    | 5.88    | 5.71    | 5.82    | 5.65    | 5.72    | 6.19    | 6.54    | 8.15    | 11.90   | 6.49   | 5.94              |
| ปี 2554                                                                                     | 13.48   | 14.36   | 14.73   | 14.26   | 14.15   | 13.63   | 13.04   | 12.30   | 12.07   | 12.16   | 12.76   | 12.45   | 13.28  | 12.89             |
| ปี 2555                                                                                     | 12.83   | 12.45   | 10.46   | 8.59    | 6.21    | 4.21    | 3.21    | 3.15    | 3.38    | 3.34    | 3.36    | 3.81    | 6.25   | 3.92              |
| ปี 2556                                                                                     | 4.63    | 4.87    | 5.36    | 6.62    | 7.64    | 7.72    | 7.57    | 7.36    |         |         |         |         | 6.47   |                   |
| <b>2. ราคามะพร้าวแห้ง 90% (ที่เกษตรกรขายได้ เฉลี่ยทั้งประเทศ) 1/ : บาท/กก.</b>              |         |         |         |         |         |         |         |         |         |         |         |         |        |                   |
| ปี 2549                                                                                     | 9.64    | 11.03   | 11.09   | 11.03   | 11.23   | 11.18   | 10.62   | 10.64   | 10.43   | 10.46   | 10.47   | 10.51   | 10.69  | 10.76             |
| ปี 2550                                                                                     | 10.70   | 10.82   | 10.63   | 10.58   | 10.33   | 10.67   | 11.53   | 11.97   | 11.68   | 11.05   | 10.91   | 12.45   | 11.11  | 11.21             |
| ปี 2551                                                                                     | 13.29   | 13.98   | 15.27   | 15.31   | 15.35   | 15.75   | 16.94   | 17.44   | 17.18   | 16.70   | 17.00   | 17.93   | 16.01  | 16.56             |
| ปี 2552                                                                                     | 17.74   | 15.18   | 15.45   | 15.73   | 16.02   | 15.90   | 15.75   | 14.99   | 14.10   | 13.00   | 12.24   | 12.54   | 14.89  | 14.96             |
| ปี 2553                                                                                     | 12.71   | 12.34   | 12.49   | 12.54   | 12.60   | 12.57   | 12.14   | 12.33   | 13.53   | 14.61   | 15.43   | 15.81   | 13.26  | 12.96             |
| ปี 2554                                                                                     | 16.52   | 17.96   | 18.86   | 18.92   | 18.16   | 17.55   | 17.83   | 17.65   | 14.25   | 17.98   | 18.43   | 18.41   | 17.71  | 17.24             |
| ปี 2555                                                                                     | 18.15   | 18.25   | 16.72   | 16.48   | 14.93   | 12.23   | 11.70   | 12.42   | 10.36   | 11.63   | 10.3    | 10.43   | 13.63  | 12.21             |
| ปี 2556                                                                                     | 10.38   | 10.42   | 11.31   | 10.87   | 10.94   | 10.13   | 10.32   | 11.00   |         |         |         |         | 10.67  |                   |
| <b>3. ราคามะพร้าวผลใหญ่ ปอกเปลือก (ขายส่ง ณ ตลาด กทม.) 2/ : บาท/ผล</b>                      |         |         |         |         |         |         |         |         |         |         |         |         |        |                   |
| ปี 2549                                                                                     | 15.99   | 16.25   | 15.33   | 13.13   | 12.28   | 10.93   | 9.30    | 9.25    | 9.33    | 10.89   | 12.66   | 12.04   | 12.28  | 10.33             |
| ปี 2550                                                                                     | 11.75   | 11.45   | 10.01   | 8.76    | 8.03    | 7.27    | 6.75    | 6.75    | 6.75    | 7.09    | 8.25    | 8.25    | 8.43   | 7.11              |
| ปี 2551                                                                                     | 8.25    | 9.08    | 10.70   | 11.47   | 11.83   | 10.39   | 10.73   | 11.55   | 14.00   | 15.95   | 16.15   | 16.05   | 12.18  | 12.41             |
| ปี 2552                                                                                     | 14.10   | 13.36   | 13.05   | 12.75   | 11.92   | 10.34   | 10.05   | 9.75    | 9.48    | 9.39    | 9.75    | 9.75    | 11.14  | 10.16             |
| ปี 2553                                                                                     | 10.10   | 10.53   | 12.64   | 13.13   | 11.65   | 10.86   | 10.91   | 13.20   | 15.98   | 20.04   | 24.24   | 24.38   | 14.81  | 13.77             |
| ปี 2554                                                                                     | 24.89   | 26.55   | 25.75   | 25.34   | 24.13   | 21.98   | 20.78   | 20.18   | 19.86   | 24.38   | 25.77   | 26.50   | 23.84  | 21.89             |
| ปี 2555                                                                                     | 26.30   | 23.45   | 18.34   | 15.68   | 13.10   | 11.21   | 9.31    | 8.50    | 8.5     | 8.50    | 9.03    | 10.74   | 13.56  | 9.85              |
| ปี 2556                                                                                     | 11.50   | 11.50   | 13.24   | 14.36   | 14.50   | 13.75   | 13.64   | 15.14   |         |         |         |         | 13.45  |                   |
| <b>4. ราคามะพร้าวขาว (ณ โรงงานกะทิตด กทม.) 2/ : บาท/กก.</b>                                 |         |         |         |         |         |         |         |         |         |         |         |         |        |                   |
| ปี 2549                                                                                     | 23.25   | 23.49   | 24.08   | 21.69   | 20.50   | 19.55   | 14.13   | 13.50   | 13.50   | 15.26   | 19.36   | 19.17   | 18.96  | 16.07             |
| ปี 2550                                                                                     | 18.08   | 16.98   | 14.03   | 12.50   | 11.70   | 10.05   | 9.28    | 9.25    | 8.78    | 9.16    | 10.75   | 11.08   | 11.80  | 9.70              |
| ปี 2551                                                                                     | 12.49   | 15.10   | 17.23   | 17.86   | 18.78   | 18.77   | 18.75   | 19.16   | 23.00   | 25.91   | 25.50   | 24.70   | 19.77  | 20.73             |
| ปี 2552                                                                                     | 18.70   | 16.91   | 17.31   | 17.25   | 15.31   | 14.07   | 13.85   | 13.01   | 12.48   | 11.92   | 12.25   | 12.25   | 14.61  | 13.44             |
| ปี 2553                                                                                     | 12.95   | 14.03   | 18.36   | 19.44   | 18.59   | 17.93   | 17.74   | 19.69   | 23.00   | 30.45   | 36.36   | 36.50   | 22.09  | 21.23             |
| ปี 2554                                                                                     | 39.70   | 43.50   | 43.50   | 43.50   | 42.56   | 41.50   | 39.18   | 33.14   | 31.95   | 36.40   | 36.50   | 36.50   | 38.99  | 37.46             |
| ปี 2555                                                                                     | 36.50   | 34.16   | 27.91   | 24.56   | 20.60   | 17.21   | 14.17   | 15.14   | 19.14   | 20.00   | 20.00   | 20.00   | 22.45  | 17.71             |
| ปี 2556                                                                                     | 20.00   | 20.00   | 18.86   | 18.73   | 20.33   | 21.25   | 22.14   | 23.73   |         |         |         |         | 20.63  |                   |
| <b>5. ราคามะพร้าวแห้ง 90% (1 โรงงานที่บ่มน้ำมันมะพร้าวปริมาตร) 2/ : บาท/กก.</b>             |         |         |         |         |         |         |         |         |         |         |         |         |        |                   |
| ปี 2550                                                                                     | 13.25   | 13.41   | 13.10   | 13.07   | 13.20   | 13.02   | 12.70   | 12.65   | 12.57   | 13.01   | 13.60   | 13.90   | 13.12  | 12.86             |
| ปี 2551                                                                                     | 15.26   | 15.62   | 17.23   | 17.44   | 18.22   | 19.79   | 21.39   | 19.43   | 19.07   | 19.20   | 18.55   | 17.75   | 18.25  | 19.52             |
| ปี 2552                                                                                     | 16.04   | 15.18   | 16.19   | 16.25   | 16.95   | 16.85   | 16.18   | 15.59   | 14.77   | 13.75   | 13.60   | 13.63   | 15.42  | 15.68             |
| ปี 2553                                                                                     | 13.85   | 13.95   | 14.07   | 14.10   | 14.25   | 14.43   | 14.84   | 15.71   | 16.18   | ขาดตลาด | ขาดตลาด | ขาดตลาด | 14.60  | 15.08             |
| ปี 2554                                                                                     | 26.21   | 27.50   | 27.50   | ขาดตลาด | ขาดตลาด | ขาดตลาด | ขาดตลาด | ขาดตลาด | ขาดตลาด | ขาดตลาด | ขาดตลาด | ขาดตลาด | 27.07  | #DIV/0!           |
| ปี 2555                                                                                     | ขาดตลาด | ขาดตลาด | ขาดตลาด | ขาดตลาด | ขาดตลาด | ขาดตลาด | 12.12   | 10.77   | 10.5    | 11.50   | 11.50   | 11.50   | 11.32  | 11.22             |
| ปี 2556                                                                                     | 11.50   | 11.50   | 11.50   | 11.50   | 11.50   | 10.75   | 10.50   | 10.50   |         |         |         |         | 11.16  |                   |
| <b>6. ราคาน้ำมันมะพร้าวดิบ (ขายส่งตลาดกทม.) 2/ : บาท/กก.</b>                                |         |         |         |         |         |         |         |         |         |         |         |         |        |                   |
| ปี 2549                                                                                     | 25.21   | 27.17   | 27.59   | 27.59   | 27.36   | 26.92   | 25.46   | 24.25   | 24.05   | 23.60   | 23.83   | 24.55   | 25.63  | 25.27             |
| ปี 2550                                                                                     | 25.75   | 27.76   | 27.09   | 27.30   | 28.04   | 28.92   | 27.09   | 27.09   | 27.15   | 29.25   | 32.57   | 33.18   | 28.43  | 27.92             |
| ปี 2551                                                                                     | 36.33   | 36.88   | 38.12   | 38.40   | 39.34   | 41.07   | 44.68   | 40.02   | 37.24   | 36.51   | 35.72   | 34.92   | 38.27  | 39.81             |
| ปี 2552                                                                                     | 33.18   | 31.47   | 31.92   | 32.50   | 33.53   | 32.92   | 31.02   | 29.68   | 28.57   | 25.70   | 25.09   | 25.36   | 30.08  | 30.24             |
| ปี 2553                                                                                     | 26.58   | 27.09   | 27.70   | 28.25   | 28.64   | 30.32   | 31.88   | 33.82   | 35.01   | ขาดตลาด | ขาดตลาด | ขาดตลาด | 29.92  | 31.93             |
| ปี 2554                                                                                     | ขาดตลาด | ขาดตลาด | ขาดตลาด | 63.50   | 65.50   | 65.09   | 61.00   | 55.26   | 54.5    | 54.50   | 54.50   | 54.50   | 58.71  | 59.31             |
| ปี 2555                                                                                     | 51.50   | 51.50   | 48.50   | 42.85   | 42.50   | 37.17   | 33.98   | 31.91   | 31.5    | 31.50   | 31.50   | 31.50   | 38.83  | 34.76             |
| ปี 2556                                                                                     | 31.50   | 31.50   | 29.83   | 26.50   | 23.79   | 24.00   | 24.50   | 24.50   |         |         |         |         | 27.02  |                   |

## เงาะ

## 1. ผลผลิตและความต้องการใช้ (ตัน)

|                           | ปี 2553 | ปี 2554 | ปี 2555 | ปี 2556     |
|---------------------------|---------|---------|---------|-------------|
| 1.1 ผลผลิต (ตัน)          | 347,470 | 308,470 | 334,087 | 329,012     |
| - ภาคตะวันออก             | 219,816 | 237,677 | 243,637 | 225,614     |
| - ภาคใต้                  | 113,300 | 52,800  | 73,287  | 83,264      |
| 1.2 ความต้องการใช้        |         |         |         |             |
| - บริโภคภายในประเทศ (ตัน) | 324,148 | 382,880 | 348,250 | 302,012     |
| - แปรรูป                  | 15,500  | 14,300  | 13,800  | 14,000      |
| 1.3 ส่งออก (กระป๋อง)      |         |         |         | ม.ค. - ก.ค. |
| - ปริมาณ (ตัน)            | 5,500   | 5,000   | 1,123   | 456         |
| - มูลค่า (ล้านบาท)        | 180     | 180     | 61      | 31          |
| 1.4 ส่งออก (สด)           |         |         |         |             |
| - ปริมาณ (ตัน)            | 7,822   | 12,027  | 11,242  | 3,405       |
| - มูลค่า (ล้านบาท)        | 92      | 125     | 166     | 82          |

## 2. ผลผลิตออกสู่ตลาดมาก

- ภาคตะวันออก เดือนพฤษภาคม - มิถุนายน จันทบุรี ตราด ระยอง
- ภาคใต้ เดือน กรกฎาคม - กันยายน สุราษฎร์ธานี นครศรีธรรมราช นราธิวาส

## 3. ราคา (บาท/กก.)

|                                    |       |       |       |               |
|------------------------------------|-------|-------|-------|---------------|
| เกษตรกรขายได้เงาะโรงเรียนคละ       | 13.36 | 16.80 | 13.39 | 13.14 (มิ.ย.) |
| (ที่มา : สำนักงานเศรษฐกิจการเกษตร) |       |       |       | 18.72 (ก.ค.)  |
|                                    |       |       |       | 18.60 (ส.ค.)  |

## 4. ต้นทุนการผลิต (บาท/กก.)

|  |      |      |      |      |
|--|------|------|------|------|
|  | 7.96 | 9.78 | 9.54 | 9.07 |
|--|------|------|------|------|

## 5. สถานการณ์และมาตรการแก้ไขปัญหา

## 5.1 สถานการณ์การผลิต ปี 2556

1) ผลผลิต สำนักงานเศรษฐกิจการเกษตร คาดการณ์ผลผลิตเงาะ ปี 2556 มีประมาณ 329,012 ตัน ลดลงจากปีที่ผ่านมาร้อยละ 1.52 ผลผลิตเงาะภาคตะวันออกร้อยละ 70 ลดลงจากปีก่อนร้อยละ 7.39 และภาคใต้อ้อยละ 25 เพิ่มขึ้นจากปีก่อนร้อยละ 13.61 โดยผลผลิตภาคตะวันออกออกสู่ตลาดมากในช่วงเดือน พ.ค. - มิ.ย.56 ส่วนเงาะภาคใต้ผลผลิตออกมากช่วงเดือน ก.ค. - ก.ย.

2) ภาวะการค้า ขณะนี้ผลผลิตเงาะที่ออกสู่ตลาดเป็นผลผลิตภาคใต้ ราคาเกษตรกรขายได้เดือน สิงหาคม 2556 เงาะโรงเรียนคละเฉลี่ย กก.ละ 18.60 บาท สูงกว่าช่วงเดียวกันของปีที่ผ่านมา ซึ่งมีราคาเฉลี่ย 13.03 บาท ผลผลิตออกสู่ตลาดแล้วร้อยละ 70



## 5.2 มาตรการแก้ไขปัญห

1) เชื่อมโยงการตลาดเพื่อขยายช่องทางการค้า โดยเชื่อมโยงการซื้อขายระหว่างกลุ่มเกษตรกรจังหวัดแหล่งผลิตกับผู้ประกอบการจังหวัดปลายทางทั่วประเทศ เพื่อกระจายผลผลิตอย่างรวดเร็ว ลดการกระจุกตัวในช่วงที่ผลผลิตออกมา

2) เชื่อมโยงการซื้อขายผลไม้ตลาดชายแดน เชื่อมโยงการซื้อขายผลไม้ระหว่างจังหวัดแหล่งผลิตกับจังหวัดชายแดนที่มีช่องทางการค้ากับประเทศเพื่อนบ้าน เช่น กัมพูชา ลาว เวียดนาม ซึ่งเป็นตลาดที่มีศักยภาพ โดยเฉพาะผลไม้เกรดรองซึ่งเป็นส่วนที่มีปัญหาล้นตลาดในช่วงที่ออกมา เพื่อผลักดันผลผลิตส่วนเกินออกสู่ตลาดต่างประเทศ

3) ขอความร่วมมือห้างค้าปลีกขนาดใหญ่ (Modern Trade) มีให้แข่งขันกันตัดราคาจำหน่าย ซึ่งจะส่งผลกระทบต่อราคาซื้อขายผลผลิตจากเกษตรกรได้ และจัดทำ MOU บันทึกความเข้าใจขอความร่วมมือรับซื้อผลผลิตโดยตรงจากเกษตรกรในราคาที่เป็นธรรม เพื่อลดขั้นตอนการจำหน่ายผ่านผู้ค้าคนกลาง และสนับสนุนการกระจายผลผลิตไปยังสาขาจำหน่ายทั่วประเทศและสาขาในต่างประเทศ

4) จัดหาสถานที่จำหน่ายให้เกษตรกร โดยการจัดสถานที่ให้เกษตรกรนำผลผลิตมาจำหน่ายให้ผู้บริโภคโดยตรง เช่น การจำหน่ายในงานธงฟ้าเทศกาลต่างๆ ทั้งในส่วนกลางและส่วนภูมิภาค การจำหน่ายในศูนย์กระจายสินค้าจังหวัดต่างๆ (Farm Outlet) เป็นต้น

## 6. มติ คชก.

6.1 คชก. มีมติเมื่อวันที่ 5 เม.ย.56 อนุมัติเงิน 137.1365 ล้านบาท ให้กระทรวงเกษตรและสหกรณ์ ดำเนินโครงการป้องกันแก้ไขปัญหาผลไม้ภาคตะวันออก ปี 2556 เพื่อ (1) บริหารจัดการคุณภาพผลผลิตทุเรียน (2) กระจายออกนอกแหล่งผลิตทั้งภายในประเทศ และประเทศเพื่อนบ้าน (กัมพูชา เวียดนาม) โดยสนับสนุนค่าการตลาดและค่าขนส่ง กก.ละ 2.50 บาท (3) ชะลอผลผลิตเงาะเก็บในท้องถิ่น (4) ชดเชยดอกเบี้ยเงินกู้ร้อยละ 3 เพื่อเสริมสภาพคล่องรับซื้อผลผลิต (5) ส่งเสริมการแปรรูปมังคุด (6) ประชาสัมพันธ์ส่งเสริมการบริโภคภายในประเทศ

6.2 คชก. มีมติเมื่อวันที่ 11 ก.ค.56 อนุมัติเงิน 136.4345 ล้านบาท ให้กระทรวงเกษตรและสหกรณ์ ดำเนินโครงการป้องกันแก้ไขปัญหาผลไม้ภาคใต้ ปี 2556 เพื่อ (1) กระจายออกนอกแหล่งผลิตสำหรับพื้นที่จังหวัดชายแดนภาคใต้ เป็นค่าใช้จ่ายในการรวบรวมผลผลิต กก.ละ 2.50 บาท และค่าขนส่งเพื่อเร่งกระจายไปตลาดปลายทางนอกพื้นที่ภาคใต้ กก.ละ 4.00 บาท (2) กระจายออกนอกแหล่งผลิตสำหรับพื้นที่ภาคใต้ตอนบน เป็นค่าขนส่งและค่าบริหารจัดการตลาดเหมาจ่าย กก.ละ 3 บาท (3) ประชาสัมพันธ์และส่งเสริมการบริโภคผลไม้ในจังหวัดปลายทาง และประชาสัมพันธ์ผ่านสื่อโดยกรมประชาสัมพันธ์

.....

สำนักส่งเสริมการค้าสินค้าเกษตร  
กรมการค้าภายใน  
กันยายน 2556

## มังคุด

### 1. ผลผลิตและความต้องการใช้ (ตัน)

| รายการ                   | ปี 2553 | ปี 2554 | ปี 2555 | ปี 2556     |
|--------------------------|---------|---------|---------|-------------|
| 1.1 ผลผลิตไทย            | 250,500 | 146,315 | 210,235 | 272,900     |
| - ภาคตะวันออก            | 125,650 | 111,122 | 101,681 | 132,925     |
| - ภาคใต้                 | 123,060 | 33,347  | 106,737 | 137,390     |
| 1.2 การใช้ภายในประเทศ    |         |         |         |             |
| - บริโภคสด               | 130,930 | 34,599  | 60,857  | 82,900      |
| 1.3 ส่งออก(สดและแช่แข็ง) |         |         |         | (ม.ค.-ก.ค.) |
| - ปริมาณ (ตัน)           | 119,570 | 111,716 | 149,398 | 182,131     |
| - มูลค่า (ล้านบาท)       | 1,956   | 2,071   | 2,919   | 3,518       |

### 2. ช่วงออกสู่ตลาดมาก/แหล่งผลิตสำคัญ

- ภาคตะวันออก เดือน พฤษภาคม - มิถุนายน จันทบุรี ตราด ระยอง
- ภาคใต้ เดือน กรกฎาคม - กันยายน นครศรีธรรมราช ชุมพร สุราษฎร์ธานี

### 3. ราคา (บาท/กก.)

|                                    |       |       |       |               |
|------------------------------------|-------|-------|-------|---------------|
| ราคาเกษตรกรขายได้ เกรดคละ          | 13.00 | 25.01 | 17.04 | 12.75 (มิ.ย.) |
| (ที่มา : สำนักงานเศรษฐกิจการเกษตร) |       |       |       | 12.82 (ก.ค.)  |
|                                    |       |       |       | 13.90 (ส.ค.)  |

### 4. ต้นทุนการผลิต (บาท/กก.)

(ที่มา : สำนักงานเศรษฐกิจการเกษตร)

|       |       |       |       |
|-------|-------|-------|-------|
| 13.86 | 21.47 | 18.80 | 13.51 |
|-------|-------|-------|-------|

### 5. สถานการณ์และมาตรการแก้ไขปัญหา

#### 5.1 สถานการณ์ปี 2556

1) ผลผลิต สำนักงานเศรษฐกิจการเกษตร ได้คาดการณ์ผลผลิตมังคุดปี 2556 มีประมาณ 272,900 ตัน เพิ่มขึ้นจากปีที่ผ่านมาร้อยละ 29.79 เนื่องจากอากาศเอื้อต่อการติดดอก ผลผลิตภาคตะวันออก (ร้อยละ 49) เพิ่มขึ้นจากปีก่อนร้อยละ 32.73 ภาคใต้ (ร้อยละ 50) เพิ่มขึ้นจากปีก่อนร้อยละ 28.72 โดยผลผลิตภาคตะวันออกออกสู่ตลาดมากในช่วงเดือน พ.ค. - มิ.ย. ส่วนมังคุดภาคใต้ผลผลิตออกมากช่วงเดือน ก.ค. - ก.ย.

2) ภาวะการค้า ขณะนี้ผลผลิตมังคุดที่ออกสู่ตลาดเป็นผลผลิตภาคใต้ ราคาเกษตรกรขายได้เดือนสิงหาคม 2556 มังคุดคละเฉลี่ย กก.ละ 13.90 บาท ต่ำกว่าช่วงเดียวกันของปีที่ผ่านมา ซึ่งมีราคาเฉลี่ย กก.ละ 16.53 ผลผลิตออกสู่ตลาดแล้วร้อยละ 70

## 5.2 มาตรการแก้ไขปัญหา

1) เชื่อมโยงการตลาดเพื่อขยายช่องทางการค้า โดยเชื่อมโยงการซื้อขายระหว่างกลุ่มเกษตรกรจังหวัดแหล่งผลิตกับผู้ประกอบการจังหวัดปลายทางทั่วประเทศ เพื่อกระจายผลผลิตอย่างรวดเร็ว ลดการกระจุกตัวในช่วงที่ผลผลิตออกมาก

2) เชื่อมโยงการซื้อขายผลไม้ตลาดชายแดน เชื่อมโยงการซื้อขายผลไม้ระหว่างจังหวัดแหล่งผลิตกับจังหวัดชายแดนที่มีช่องทางการค้ากับประเทศเพื่อนบ้าน เช่น กัมพูชา ลาว เวียดนาม ซึ่งเป็นตลาดที่มีศักยภาพ โดยเฉพาะผลไม้เกรดรองซึ่งเป็นส่วนที่มีปัญหาล้นตลาดในช่วงที่ออกมาก เพื่อผลักดันผลผลิตส่วนเกินออกสู่ตลาดต่างประเทศ

3) ขอความร่วมมือห้างค้าปลีกขนาดใหญ่ (Modern Trade) มิให้แข่งขันกันตัดราคาจำหน่าย ซึ่งจะส่งผลกระทบต่อราคาซื้อขายผลผลิตจากเกษตรกรได้ และจัดทำ MOU บันทึกความเข้าใจขอความร่วมมือรับซื้อผลผลิตโดยตรงจากเกษตรกรในราคาที่เป็นธรรม เพื่อลดขั้นตอนการจำหน่ายผ่านผู้ค้าคนกลาง และสนับสนุนการกระจายผลผลิตไปยังสาขาจำหน่ายทั่วประเทศและสาขาในต่างประเทศ

4) จัดหาสถานที่จำหน่ายให้เกษตรกร โดยการจัดสถานที่ให้เกษตรกรนำผลผลิตมาจำหน่ายให้ผู้บริโภคโดยตรง เช่น การจำหน่ายในงานธงฟ้าเทศกาลต่างๆ ทั้งในส่วนกลางและส่วนภูมิภาค การจำหน่ายในศูนย์กระจายสินค้าจังหวัดต่างๆ (Farm Outlet) เป็นต้น

## 6. มติ คชก.

6.1 คชก. มีมติเมื่อวันที่ 5 เม.ย.56 อนุมัติเงิน 137.1365 ล้านบาท ให้กระทรวงเกษตรและสหกรณ์ดำเนินโครงการป้องกันแก้ไขปัญหาลูกไม้ภาคตะวันออก ปี 2556 เพื่อ (1) บริหารจัดการคุณภาพผลผลิตทุเรียน (2) กระจายออกนอกแหล่งผลิตทั้งภายในประเทศ และประเทศเพื่อนบ้าน (กัมพูชา เวียดนาม) โดยสนับสนุนค่าการตลาดและค่าขนส่ง กก.ละ 2.50 บาท (3) ชะลอผลผลิตเงาะเก็บในห้อยเย็น (4) ชดเชยดอกเบี้ยเงินกู้ร้อยละ 3 เพื่อเสริมสภาพคล่องรับซื้อผลผลิต (5) ส่งเสริมการแปรรูปมังคุด (6) ประชาสัมพันธ์ส่งเสริมการบริโภคภายในประเทศ

6.2 คชก. มีมติเมื่อวันที่ 11 ก.ค.56 อนุมัติเงิน 136.4345 ล้านบาท ให้กระทรวงเกษตรและสหกรณ์ดำเนินโครงการป้องกันแก้ไขปัญหาลูกไม้ภาคใต้ ปี 2556 เพื่อ (1) กระจายออกนอกแหล่งผลิตสำหรับพื้นที่จังหวัดชายแดนภาคใต้ เป็นค่าใช้จ่ายในการรวบรวมผลผลิต กก.ละ 2.50 บาท และค่าขนส่งเพื่อเร่งกระจายไปตลาดปลายทางนอกพื้นที่ภาคใต้ กก.ละ 4.00 บาท (2) กระจายออกนอกแหล่งผลิตสำหรับพื้นที่ภาคใต้ตอนบน เป็นค่าขนส่งและค่าบริหารจัดการตลาดเหมาจ่าย กก.ละ 3 บาท (3) ประชาสัมพันธ์และส่งเสริมการบริโภคผลไม้ในจังหวัดปลายทาง และประชาสัมพันธ์ผ่านสื่อโดยกรมประชาสัมพันธ์

## ทุเรียน

## 1. ผลผลิตและการใช้ (ตัน)

|                            | ปี 2553 | ปี 2554 | ปี 2555 | ปี 2556     |
|----------------------------|---------|---------|---------|-------------|
| 1.1 ผลผลิต                 | 568,060 | 509,380 | 524,387 | 562,713     |
| - ภาคตะวันออก              | 323,370 | 344,274 | 305,649 | 322,506     |
| - ภาคใต้                   | 224,893 | 147,080 | 197,174 | 217,157     |
| 1.2 การใช้ภายในประเทศ      |         |         |         |             |
| - บริโภคสด                 | 316,719 | 197,640 | 133,368 | 152,713     |
| - แปรรูป                   | 28,400  | 25,470  | 26,000  | 30,000      |
| 1.3 ส่งออก (สดและแช่แข็ง)  |         |         |         | (ม.ค.-ก.ค.) |
| - ปริมาณ (ตัน)             | 222,941 | 286,270 | 365,019 | 251,760     |
| - มูลค่า (ล้านบาท)         | 4,251   | 5,230   | 6,929   | 4,937       |
| 2. ต้นทุนการผลิต (บาท/กก.) | 14.42   | 17.27   | 17.20   | 16.52       |

## 3. ช่วงผลผลิตออกสู่ตลาด

- ภาคตะวันออก เดือนพฤษภาคม - มิถุนายน จันทบุรี ระยอง และตราด
- ภาคใต้ เดือนกรกฎาคม - กันยายน ชุมพร สุราษฎร์ธานี และนครศรีธรรมราช

## 4. ราคาที่เกษตรกรขายได้ (บาท/กก.)

|                 |       |       |       | (ส.ค.56) |
|-----------------|-------|-------|-------|----------|
| - พันธุ์ชะนี    | 13.36 | 18.57 | 19.80 | 13.97    |
| - พันธุ์หมอนทอง | 25.36 | 27.76 | 31.06 | 28.73    |

## 5. สถานการณ์และมาตรการแก้ไขปัญหา

## 5.1 สถานการณ์การผลิต

1) ผลผลิต สำนักงานเศรษฐกิจการเกษตร คาดการณ์ผลผลิตทุเรียน ปี 2556 มีประมาณ 562,713 ตัน เพิ่มขึ้นจากปีที่ผ่านมาร้อยละ 7.31 เนื่องจากราคาทุเรียนอยู่ในเกณฑ์ดี จึงใจให้เกษตรกรดูแลรักษาเพิ่มขึ้น โดยผลผลิตทุเรียนภาคตะวันออกร้อยละ 60 เพิ่มขึ้นจากปีก่อน ร้อยละ 5.52 และผลผลิตทุเรียนภาคใต้ร้อยละ 38 เพิ่มขึ้นจากปีที่ผ่านมาร้อยละ 10.13 โดยผลผลิตภาคตะวันออกออกสู่ตลาดมากในช่วงเดือน พ.ค. - มิ.ย. ส่วนทุเรียนภาคใต้ผลผลิตออกมากช่วงเดือน ก.ค. - ก.ย.

2) ภาวะการค้า ขณะนี้ผลผลิตทุเรียนที่ออกสู่ตลาดเป็นผลผลิตภาคใต้ ราคาเกษตรกรขายได้เดือนกรกฎาคม 2556 ทุเรียนพันธุ์หมอนทอง เฉลี่ย กก.ละ 28.73 บาท สูงกว่าช่วงเดียวกันของปีที่ผ่านมา ซึ่งมีราคาเฉลี่ย กก.ละ 26.49 บาท ส่วนทุเรียนพันธุ์ชะนี เฉลี่ย กก.ละ 13.97 บาท ต่ำกว่าช่วงเดียวกันของปีที่ผ่านมาซึ่งมีราคาเฉลี่ย กก.ละ 19.33 บาท ผลผลิตออกสู่ตลาดแล้วร้อยละ 70

## 5.2 มาตรการแก้ไขปัญหา

1) เชื่อมโยงการตลาดเพื่อขยายช่องทางการค้า โดยเชื่อมโยงการซื้อขายระหว่างกลุ่มเกษตรกรจังหวัดแหล่งผลิตกับผู้ประกอบการจังหวัดปลายทางทั่วประเทศ เพื่อกระจายผลผลิตอย่างรวดเร็ว ลดการกระจุกตัวในช่วงที่ผลผลิตออกมา

2) เชื่อมโยงการซื้อขายผลไม้ตลาดชายแดน เชื่อมโยงการซื้อขายผลไม้ระหว่างจังหวัดแหล่งผลิตกับจังหวัดชายแดนที่มีช่องทางการค้ากับประเทศเพื่อนบ้าน เช่น กัมพูชา ลาว เวียดนาม ซึ่งเป็นตลาดที่มีศักยภาพ โดยเฉพาะผลไม้เกรดรองซึ่งเป็นส่วนที่มีปัญหาล้นตลาดในช่วงที่ออกมา เพื่อผลักดันผลผลิตส่วนเกินออกสู่ตลาดต่างประเทศ

3) ขอความร่วมมือห้างค้าปลีกขนาดใหญ่ (Modern Trade) มีให้แข่งขันกันตัดราคาจำหน่าย ซึ่งจะส่งผลกระทบต่อราคาผู้บริโภคผลผลิตจากเกษตรกรได้ และจัดทำ MOU บันทึกความเข้าใจขอความร่วมมือรับซื้อผลผลิตโดยตรงจากเกษตรกรในราคาที่เป็นธรรม เพื่อลดขั้นตอนการจำหน่ายผ่านผู้ค้าคนกลาง และสนับสนุนการกระจายผลผลิตไปยังสาขาจำหน่ายทั่วประเทศและสาขาในต่างประเทศ

4) จัดหาสถานที่จำหน่ายให้เกษตรกร โดยการจัดสถานที่ให้เกษตรกรนำผลผลิตมาจำหน่ายให้ผู้บริโภคโดยตรง เช่น การจำหน่ายในงานธงฟ้าเทศกาลต่างๆ ทั้งในส่วนกลางและส่วนภูมิภาค การจำหน่ายในศูนย์กระจายสินค้าจังหวัดต่างๆ (Farm Outlet) เป็นต้น

## 6. มติ คชก.

6.1 คชก. มีมติเมื่อวันที่ 5 เม.ย.56 อนุมัติเงิน 137.1365 ล้านบาท ให้กระทรวงเกษตรและสหกรณ์ ดำเนินโครงการป้องกันแก้ไขปัญหาผลไม้ภาคตะวันออก ปี 2556 เพื่อ (1) บริหารจัดการคุณภาพผลผลิตทุเรียน (2) กระจายออกนอกแหล่งผลิตทั้งภายในประเทศ และประเทศเพื่อนบ้าน (กัมพูชา เวียดนาม) โดยสนับสนุนค่าการตลาดและค่าขนส่ง กก.ละ 2.50 บาท (3) ชะลอผลผลิตเงาะเก็บในท้องถิ่น (4) ชดเชยดอกเบี้ยเงินกู้ร้อยละ 3 เพื่อเสริมสภาพคล่องรับซื้อผลผลิต (5) ส่งเสริมการแปรรูปมังคุด (6) ประชาสัมพันธ์ส่งเสริมการบริโภคภายในประเทศ

6.2 คชก. มีมติเมื่อวันที่ 11 ก.ค.56 อนุมัติเงิน 136.4345 ล้านบาท ให้กระทรวงเกษตรและสหกรณ์ ดำเนินโครงการป้องกันแก้ไขปัญหาผลไม้ภาคใต้ ปี 2556 เพื่อ (1) กระจายออกนอกแหล่งผลิตสำหรับพื้นที่จังหวัดชายแดนภาคใต้ เป็นค่าใช้จ่ายในการรวบรวมผลผลิต กก.ละ 2.50 บาท และค่าขนส่งเพื่อเร่งกระจายไปตลาดปลายทางนอกพื้นที่ภาคใต้ กก.ละ 4.00 บาท (2) กระจายออกนอกแหล่งผลิตสำหรับพื้นที่ภาคใต้ตอนบน เป็นค่าขนส่งและค่าบริหารจัดการตลาดเหมาจ่าย กก.ละ 3 บาท (3) ประชาสัมพันธ์และส่งเสริมการบริโภคผลไม้ในจังหวัดปลายทาง และประชาสัมพันธ์ผ่านสื่อโดยกรมประชาสัมพันธ์

\*\*\*\*\*

สำนักส่งเสริมการค้าสินค้าเกษตร  
กรมการค้าภายใน  
กันยายน 2556

สิงหาคม 2556

## 1. ผลผลิตและความต้องการใช้ (ตัน)

| รายการ                 | ปี 2553 | ปี 2554 | ปี 2555 | ปี 2556 |
|------------------------|---------|---------|---------|---------|
| 1.1 ผลผลิตภายในประเทศ  | 525,230 | 772,100 | 853,780 | 863,900 |
| 1.2 การบริโภค          | 10%     | 5%      | 2%      | 6%      |
| - บริโภคสด             | 45,642  | 41,587  | 17,975  | 49,900  |
| 1.3 การแปรรูป          | 50%     | 45%     | 45%     | 48%     |
| - ลำไยอบแห้ง           | 247,500 | 330,000 | 363,000 | 396,000 |
| - ลำไยกระป๋อง          | 15,482  | 18,472  | 17,113  | 18,000  |
| 1.4 ส่งออกสดและแช่แข็ง | 40%     | 50%     | 53%     | 46%     |
| - ปริมาณ (ตัน)         | 216,606 | 382,041 | 455,692 | 224,761 |
| - มูลค่า (ล้านบาท)     | 3,529   | 6,212   | 8,458   | 4,222   |

2. ช่วงผลผลิตออกสู่ตลาด เดือนกรกฎาคม - สิงหาคม ร้อยละ 75

3. ต้นทุนการผลิต 13.56 11.93 10.20 11.80

4. ราคาเกษตรกรขายได้ลำไยสดทั้งช่อเกรด AA (บาท/กก.)

|                            |       |       |       |       |
|----------------------------|-------|-------|-------|-------|
| - เฉลี่ยทั้งปี             | 40.31 | 38.09 | 34.97 | 36.39 |
| - ช่วงออกมาก (ก.ค. - ส.ค.) | 33.99 | 26.56 | 29.30 | 28.03 |

## 5. สถานการณ์และภาวะตลาด

5.1 การผลิต ผลผลิตลำไย ปี 2556 มีประมาณ 863,900 ตัน เพิ่มขึ้นจากปีที่ผ่านมาร้อยละ 1.19 เป็นผลผลิตในฤดูกาลร้อยละ 70 และผลผลิตนอกฤดูกาลร้อยละ 30 เป็นผลผลิตภาคเหนือ 8 จังหวัด จำนวน 613,863 ตัน ร้อยละ 71 ของผลผลิตทั้งประเทศ โดยในปีนี้มีสภาพอากาศเอื้ออำนวยต่อการติดดอก ทำให้ปริมาณผลผลิตเพิ่มขึ้นจากปีที่ผ่านมา และผลผลิตเริ่มทยอยออกสู่ตลาดตั้งแต่มิถุนายนถึงกรกฎาคม 2556 เป็นต้นมา ขณะนี้ (ณ 31 ส.ค.56) ผลผลิตในฤดูกาลออกสู่ตลาดแล้วร้อยละ 90

5.2 ภาวะราคา ในปี 2556 ราคาลำไยสดอยู่ในเกณฑ์ดี โดยในช่วงเดือนสิงหาคม 2556 ราคาเกษตรกรขายได้ เป็นดังนี้

- ราคาเกษตรกรขายได้ลำไยสดทั้งช่อจังหวัดเชียงใหม่และลำพูนเดือนสิงหาคม เฉลี่ย เกรด AA กก. ละ 28.52 บาท เกรด A กก.ละ 23.24 บาท เกรด B กก.ละ 18.46 บาท ราคาเกรด AA สูงกว่าช่วงเดียวกันของปีก่อน ซึ่งเกรด AA กก.ละ 27.50 บาท ส่วนเกรด A และ B ต่ำกว่าช่วงเดียวกันของปีก่อน ซึ่ง เกรด A กก.ละ 24.50 บาท เกรด B กก.ละ 20.50 บาท

- ราคาลำไยผลเดี่ยวเฉลี่ยเกรด AA กก.ละ 25.69 บาท เกรด A กก.ละ 15.53 บาท เกรด B กก.ละ 6.83 บาท ราคาสูงกว่าช่วงเดียวกันของปีก่อน ซึ่งเกรด AA กก.ละ 18.45 บาท เกรด A กก.ละ 8.40 บาท เกรด B กก.ละ 4.43 บาท

#### 6. มติคณะกรรมการนโยบายและมาตรการช่วยเหลือเกษตรกร (คชก.)

คชก. ได้มีมติเมื่อวันที่ 11 กรกฎาคม 2556 เห็นชอบให้กระทรวงเกษตรและสหกรณ์ดำเนินการตามโครงการป้องกันแก้ไขปัญหาลำไยปี 2556 วงเงิน 169.1315 ล้านบาท เพื่อดำเนินการ (1) กระจายผลผลิตภายในประเทศ โดยสนับสนุนค่าขนส่งและค่าบริหารจัดการ กก.ละ 2.50 บาท ให้แก่สถาบันเกษตรกร วิสาหกิจชุมชน และองค์กรปกครองส่วนท้องถิ่นที่กระจายผลผลิตออกนอกจังหวัดแหล่งผลิต (2) สนับสนุนชุดเชยดอกเบ็ญรี้อยละ 3 สำหรับรับซื้อลำไยแปรรูปเป็นลำไยอบแห้งทั้งเปลือกและลำไยเนื้อสีทอง ให้แก่สถาบันเกษตรกร วิสาหกิจชุมชน และผู้ประกอบการที่กู้ยืมเงินจาก (ธกส. กรุงไทย และ SME) (3) ประชาสัมพันธ์และส่งเสริมการบริโภคลำไยในประเทศ (4) รมรณรงค์การบริโภคผลไม้ในต่างประเทศโดยบูรณาการร่วมกันในการรณรงค์การบริโภคลำไยและผลไม้ภาคใต้

สำนักส่งเสริมการค้าสินค้าเกษตร

กรมการค้าภายใน

กันยายน 2556

**ล่องกอง**

**1. ผลผลิตและความต้องการใช้ (ตัน)**

|                       | ปี 2553 | ปี 2554 | ปี 2555 | ปี 2556      |
|-----------------------|---------|---------|---------|--------------|
| 1.1 ผลผลิตไทย         | 151,800 | 87,294  | 122,902 | 168,546      |
| - ภาคตะวันออก         | 63,880  | 66,155  | 56,233  | 63,503       |
| - ภาคใต้              | 83,572  | 15,453  | 58,579  | 95,084       |
| 1.2 การใช้ภายในประเทศ |         |         |         |              |
| - บริโภคสด            | 150,019 | 81,375  | 143,495 | 164,546      |
| 1.3 ส่งออกสด          |         |         |         | (ม.ค.- ก.ค.) |
| - ปริมาณ (ตัน)        | 1,781   | 2,915   | 2,487   | 3,871        |
| - มูลค่า (ล้านบาท)    | 38      | 53      | 47      | 82           |

**2. ช่วงออกสู่ตลาดมาก/แหล่งผลิตสำคัญ**

|               |                   |                                  |
|---------------|-------------------|----------------------------------|
| - ภาคตะวันออก | เดือน พ.ค. - ก.ค. | จันทบุรี ระยอง และตราด           |
| - ภาคใต้      | เดือน ก.ค. - ส.ค. | สุราษฎร์ธานี นครศรีธรรมราช ชุมพร |
|               | ส.ค. - ก.ย.       | นราธิวาส ยะลา ปัตตานี            |

**3. ราคา (บาท/กก.)**

|                                    |       |       |       |               |
|------------------------------------|-------|-------|-------|---------------|
| ราคาเกษตรกรขายได้ ล่องกองคละ       | 20.76 | 24.64 | 21.75 | 16.50 (มิ.ย.) |
| (ที่มา : สำนักงานเศรษฐกิจการเกษตร) |       |       |       | 16.50 (ก.ค.)  |
|                                    |       |       |       | 16.50 (ส.ค.)  |

**4. ต้นทุนการผลิต (บาท/กก.)**

**5. สถานการณ์และมาตรการแก้ไขปัญหา**

**5.1 สถานการณ์การผลิต**

1) ผลผลิต สำนักงานเศรษฐกิจการเกษตร ได้คาดการณ์ผลผลิตล่องกองปี 2556 มีประมาณ 168,546 ตัน เพิ่มขึ้นจากปีที่ผ่านมาร้อยละ 37.14 ผลผลิตล่องกองภาคตะวันออก (ร้อยละ 40) เพิ่มขึ้นจากปีก่อนร้อยละ 12.93 ออกสู่ตลาดมากในช่วงเดือน พ.ค.-มิ.ย. ส่วนภาคใต้ (ร้อยละ 55) เพิ่มขึ้นจากปีก่อนร้อยละ 62.32 ออกสู่ตลาดมากช่วงเดือน ก.ค.-ก.ย.

2) ภาวะการค้า ขณะนี้ผลผลิตล่องกองที่ออกสู่ตลาดเป็นผลผลิตภาคใต้ ราคาเกษตรกรขายได้เดือน สิงหาคม 2556 ล่องกองคละเฉลี่ย กก.ละ 16.50 บาท โดยผลผลิตออกสู่ตลาดแล้วร้อยละ 65



## 5.2 มาตรการแก้ไขปัญหา

- 1) เชื่อมโยงการตลาดเพื่อขยายช่องทางการค้า โดยเชื่อมโยงการซื้อขายระหว่างกลุ่มเกษตรกรจังหวัดแหล่งผลิตกับผู้ประกอบการจังหวัดปลายทางทั่วประเทศ เพื่อกระจายผลผลิตอย่างรวดเร็ว ลดการกระจุกตัวในช่วงที่ผลผลิตออกมาก
- 2) เชื่อมโยงการซื้อขายผลไม้ตลาดชายแดน เชื่อมโยงการซื้อขายผลไม้ระหว่างจังหวัดแหล่งผลิตกับจังหวัดชายแดนที่มีช่องทางการค้ากับประเทศเพื่อนบ้าน เช่น กัมพูชา ลาว เวียดนาม ซึ่งเป็นตลาดที่มีศักยภาพ โดยเฉพาะผลไม้เกรดรองซึ่งเป็นส่วนที่มีปัญหาล้นตลาดในช่วงที่ออกมาก เพื่อผลักดันผลผลิตส่วนเกินออกสู่ตลาดต่างประเทศ
- 3) ขอความร่วมมือห้างค้าปลีกขนาดใหญ่ (Modern Trade) มีให้แข่งขันกันตัดราคาจำหน่าย ซึ่งจะส่งผลกระทบต่อราคาซื้อขายผลผลิตจากเกษตรกรได้ และจัดทำ MOU บันทึกความเข้าใจขอความร่วมมือรับซื้อผลผลิตโดยตรงจากเกษตรกรในราคาที่เป็นธรรม เพื่อลดขั้นตอนการจำหน่ายผ่านผู้ค้าคนกลาง และสนับสนุนการกระจายผลผลิตไปยังสาขาจำหน่ายทั่วประเทศและสาขาในต่างประเทศ
- 4) จัดหาสถานที่จำหน่ายให้เกษตรกร โดยการจัดสถานที่ให้เกษตรกรนำผลผลิตมาจำหน่ายให้ผู้บริโภคโดยตรง เช่น การจำหน่ายในงานธงฟ้าเทศกาลต่างๆ ทั้งในส่วนกลางและส่วนภูมิภาค การจำหน่ายในศูนย์กระจายสินค้าจังหวัดต่างๆ (Farm Outlet) เป็นต้น

## 6. มติ คชก.

6.1 คชก. มีมติเมื่อวันที่ 5 เม.ย.56 อนุมัติเงิน 137.1365 ล้านบาท ให้กระทรวงเกษตรและสหกรณ์ ดำเนินโครงการป้องกันแก้ไขปัญหาผลไม้ภาคตะวันออก ปี 2556 เพื่อ (1) บริหารจัดการคุณภาพผลผลิตทุเรียน (2) กระจายออกนอกแหล่งผลิตทั้งภายในประเทศ และประเทศเพื่อนบ้าน (กัมพูชา เวียดนาม) โดยสนับสนุนค่าการตลาดและค่าขนส่ง กก.ละ 2.50 บาท (3) ชะลอผลผลิตเงาะเก็บในท้องถิ่น (4) ชดเชยดอกเบี้ยเงินกู้ร้อยละ 3 เพื่อเสริมสภาพคล่องรับซื้อผลผลิต (5) ส่งเสริมการแปรรูปมังคุด (6) ประชาสัมพันธ์ส่งเสริมการบริโภคภายในประเทศ

6.2 คชก. มีมติเมื่อวันที่ 11 ก.ค.56 อนุมัติเงิน 136.4345 ล้านบาท ให้กระทรวงเกษตรและสหกรณ์ ดำเนินโครงการป้องกันแก้ไขปัญหาผลไม้ภาคใต้ ปี 2556 เพื่อ (1) กระจายออกนอกแหล่งผลิตสำหรับพื้นที่จังหวัดชายแดนภาคใต้ เป็นค่าใช้จ่ายในการรวบรวมผลผลิต กก.ละ 2.50 บาท และค่าขนส่งเพื่อเร่งกระจายไปตลาดปลายทางนอกพื้นที่ภาคใต้ กก.ละ 4.00 บาท (2) กระจายออกนอกแหล่งผลิตสำหรับพื้นที่ภาคใต้ตอนบน เป็นค่าขนส่งและค่าบริหารจัดการตลาดเหมาจ่าย กก.ละ 3 บาท (3) ประชาสัมพันธ์และส่งเสริมการบริโภคผลไม้ในจังหวัดปลายทาง และประชาสัมพันธ์ผ่านสื่อโดยกรมประชาสัมพันธ์

\*\*\*\*\*

สำนักส่งเสริมการค้าสินค้าเกษตร  
กรมการค้าภายใน  
กันยายน 2556

## หอมแดง

| 1. ผลผลิตและการใช้ (ตัน)                                                                                                                           | ปี 2552/53                                                 | ปี 2553/54 | ปี 2554/55 | ปี 2555/56 |          |
|----------------------------------------------------------------------------------------------------------------------------------------------------|------------------------------------------------------------|------------|------------|------------|----------|
|                                                                                                                                                    |                                                            |            |            | ก.ค.56     | ส.ค.56   |
| 1.1 ผลผลิตไทย                                                                                                                                      | 180,696                                                    | 195,228    | 228,221    |            | 215,033  |
| - พื้นที่ปลูก (ไร่)                                                                                                                                | 103,144                                                    | 98,038     | 105,228    |            | 104,870  |
| - แหล่งผลิต                                                                                                                                        | ศรีสะเกษ (34%) อุตรดิตถ์ (16%) เชียงใหม่ (15%) ลำพูน (10%) |            |            |            |          |
| - จำนวนคร้วเรือน                                                                                                                                   | 36,379                                                     | 36,619     | 36,947     |            | NA       |
| - ผลผลิตเฉลี่ย/ไร่ (กก./ไร่)                                                                                                                       | 1,752                                                      | 1,991      | 2,169      |            | 2,173    |
| - ต้นทุนการผลิต                                                                                                                                    | 9.86                                                       | 9.06       | 10.78      |            | 12.17    |
| 1.2 ความต้องการใช้                                                                                                                                 | 171,005                                                    | 182,133    | 250,127    |            | 157,500  |
| 1.3 นำเข้า                                                                                                                                         |                                                            |            |            |            | (ก.ค.56) |
| ปริมาณ (ตัน)                                                                                                                                       | 15,429                                                     | 41,255     | 59,495     |            | 12,872   |
| มูลค่า (ล้านบาท)                                                                                                                                   | 117.71                                                     | 367.90     | 540.96     |            | 125.50   |
| 1.4 ส่งออก                                                                                                                                         |                                                            |            |            |            |          |
| ปริมาณ (ตัน)                                                                                                                                       | 25,120                                                     | 54,350     | 37,588     |            | 29,029   |
| มูลค่า (ล้านบาท)                                                                                                                                   | 204.73                                                     | 589.63     | 431.41     |            | 375.61   |
| ประเทศคู่ค้า                                                                                                                                       | อินโดนีเซีย มาเลเซีย สิงคโปร์                              |            |            |            |          |
| ประเทศคู่แข่ง                                                                                                                                      | ฟิลิปปินส์ เวียดนาม อินเดีย                                |            |            |            |          |
| 2. ราคา (บาท/กก.)                                                                                                                                  | ปี 2553                                                    | ปี 2554    | ปี 2555    | ปี 2555/56 |          |
|                                                                                                                                                    |                                                            |            |            | ก.ค.56     | ส.ค.56   |
| 2.1 เกษตรกรขายได้ (สศก.)                                                                                                                           |                                                            |            |            |            |          |
| - หอมแดงแห้งหัวใหญ่คละ                                                                                                                             | 27.26                                                      | 24.48      | 23.51      | -          | -        |
| 2.2 ขายส่งตลาด กทม.                                                                                                                                |                                                            |            |            |            |          |
| - หอมแดงมัดจุกใหญ่(ศรีสะเกษ)                                                                                                                       | 25.62                                                      | 39.83      | 25.17      | -          | -        |
| - หอมแดงมัดจุกใหญ่(ภาคเหนือ)                                                                                                                       | 49.53                                                      | 47.39      | 43.30      | 86.43      | 92.50    |
| 3. สภาพปัญหา                                                                                                                                       |                                                            |            |            |            |          |
| 3.1 ผลผลิตออกสู่ตลาดในลักษณะกระจุกตัวในช่วงเวลาเดียวกัน ทำให้ตลาดไม่สามารถรองรับได้                                                                |                                                            |            |            |            |          |
| 3.2 หอมแดงเป็นสินค้าที่เน่าเสียได้ง่าย การเก็บรักษาไม่ถูกต้อง ในสภาพอากาศถ่ายเทไม่สะดวก อาจทำให้เกิดเชื้อรา สร้างหน่อ ราก และเสื่อมสภาพได้เร็วขึ้น |                                                            |            |            |            |          |
| 3.3 ราคาผลผลิตหอมแดงจากประเทศคู่แข่ง ต่ำกว่าราคาในประเทศ                                                                                           |                                                            |            |            |            |          |
| 3.4 การกำหนดมาตรการนำเข้าอย่างเข้มงวดของประเทศคู่ค้า เช่น อินโดนีเซีย ทำให้การส่งออกชะงัก                                                          |                                                            |            |            |            |          |

#### 4. กฎระเบียบการนำเข้าหอมแดงของอินโดนีเซียที่ส่งผลกระทบต่อ การส่งออกหอมแดง

4.1 ในปี 2555 อินโดนีเซียออกกฎระเบียบควบคุมการนำเข้าหอมแดง เนื่องจากการนำเข้าหอมแดงจากต่างประเทศในช่วงการเก็บเกี่ยวผลผลิตของเกษตรกรอินโดนีเซีย จะทำให้เกษตรกรสูญเสียรายได้ และราคาหอมแดงในประเทศตกต่ำ อินโดนีเซียจึงได้ออกกฎระเบียบการนำเข้า (ก.พ.55) ดังนี้

4.1.1 หนังสือรับรองการนำเข้าสินค้าพืชสวนจากกระทรวงเกษตรของอินโดนีเซีย (Recommendation on Import of Horticultural Products : RIPH) กำหนดให้การนำเข้าสินค้าพืชสวนจะต้องยื่นขอ RIPH ทุก 3 เดือน โดยจะพิจารณาจากผลผลิต ช่วงเวลาการผลิต ความต้องการบริโภคภายในประเทศประกอบก่ากำหนดปริมาณที่ให้นำเข้าในคำรับรอง

4.1.2 โบอนุญาตนำเข้า (Import Producer : IP) กระทรวงการค้าอินโดนีเซียกำหนดให้ผู้นำเข้าจะต้องยื่นขอจดทะเบียนเป็นผู้นำเข้าประเภทผู้ผลิต (Manufacturing Importer : MI) หรือผู้นำเข้าประเภทผู้ค้า (Register Importer : IT) ตาม The Provision of Importer Identification Number (API) โดยอินโดนีเซียจะออกหนังสือรับรอง 2 ครั้งต่อปี คือ จะออกหนังสือรับรองในเดือน ธันวาคม สำหรับการนำเข้าเดือนมกราคม - มิถุนายน และเดือนมิถุนายน สำหรับการนำเข้าเดือนกรกฎาคม - ธันวาคม

4.2 เนื่องจากกฎระเบียบและขั้นตอนที่อินโดนีเซียกำหนดตาม 4.1 มีความซับซ้อน ส่งผลกระทบต่อความเสียหายในตลาดอินโดนีเซีย หอมแดงในตลาดขาดแคลนทำให้ราคาในประเทศสูงมากขึ้น อินโดนีเซียจึงได้ออกกฎระเบียบใหม่ โดยมีวัตถุประสงค์เพื่อลดขั้นตอนการขอใบอนุญาตการนำเข้า (23 เม.ย.56) ซึ่งสรุปได้ ดังนี้

4.2.1 การขอรับใบอนุญาต IP,IT, และ RIPH สามารถทำได้ผ่านทางออนไลน์ (INATRADE) สำนักให้บริการทางการค้าอินโดนีเซียจะดำเนินการออกใบอนุญาตให้อย่างช้า 2 วัน นับจากได้รับเอกสารหลักฐานต่าง ๆ ครบถ้วน

4.2.2 ไม่มีการกำหนดโควตา (Quota) การนำเข้าสินค้าพืชสวน เพราะจะมีกระบวนการอนุญาตที่สะดวกรวดเร็วผ่านระบบออนไลน์

#### 5. มาตรการ/ผลการดำเนินงาน

##### 5.1 การแก้ไขปัญหาหรราคาหอมแดงทั้งระบบ ปี 2554/55

จากสภาพปัญหา ที่ผลผลิตออกพร้อมกันทำให้สินค้าล้นตลาด การส่งออกอินโดนีเซียชะลอตัวเนื่องจากการแข่งขันกับเวียดนามที่ราคาต่ำกว่า คณะกรรมการ คชก. จึงมีมติ เมื่อ 23 ธ.ค.54 และ 24 ก.พ.55 เห็นชอบให้ อคส. ดำเนินการแก้ไขปัญหาหรราคาหอมแดงตกต่ำทั้งระบบ โดยรับซื้อหอมแดงในราคาน้ำตลาดในแหล่งผลิต จ.ศรีสะเกษ และภาคเหนือ ปริมาณไม่น้อยกว่า 15,000 ตัน ระยะเวลาโครงการ ธ.ค.54-พ.ย.55 และอนุมัติเงินให้ อคส.แยกเป็นเงินทุนหมุนเวียนเพื่อรับซื้อหอมแดง รวมจำนวน 1,560 ล้านบาท และเงินจ่ายขาดเพื่อเป็นค่าใช้จ่ายและภาระขาดทุน 29.50 ล้านบาท โดยให้ อคส. หักค่าใช้จ่ายบริหารการตลาดและภาระขาดทุนได้ตามที่เกิดขึ้นจริง ไม่เกินร้อยละ 10 ของวงเงินดำเนินการ

ผลการดำเนินงาน อคส. รับซื้อหอมแดง (เกรดกลาง-ใหญ่คละ) จากเกษตรกรในจังหวัดศรีสะเกษ เชียงใหม่ ลำพูน เพชรบูรณ์ พะเยา อุตรดิตถ์ และเชียงราย ราคา กก.ละ 15 บาท โดยรับซื้อหอมแดงแล้วทั้งสิ้น 53,283.218 ตัน เป็นเงิน 799.248 ล้านบาท และจำหน่ายแล้ว 24,361.434 ตัน มูลค่า 50.022 ล้านบาท

## 5.2 แนวทางบริหารจัดการหอมแดง ปี 2555/56

### 5.2.1 กระทรวงพาณิชย์ เห็นชอบแนวทางบริหารจัดการหอมแดง ปี 2555/56 ดังนี้

1. กำหนดมาตรการในการนำเข้า-ส่งออกหอมแดง รวมทั้งกำหนดมาตรฐานการนำเข้าหอมแดงจากประเทศอินโดนีเซีย ให้เป็นมาตรฐานเดียวกันกับการส่งออก โดยให้มีการตัดจุก ตัดราก สำหรับการส่งออกไปประเทศอื่นๆ ให้หารือเพื่อกำหนดมาตรฐานการส่งออกนำเข้าระหว่างกันให้มีความชัดเจน เพื่อผู้ส่งออกจะได้ปฏิบัติได้ถูกต้อง
2. ประสานเชื่อมโยง ผู้รวบรวม โรงงานแปรรูปผู้ส่งออก ตลอดจนห้างค้าปลีกค้าส่งขนาดใหญ่เข้าไปปรับซื้อ
3. ส่งเสริมการแปรรูปผลผลิตหอมแดง โดยให้มีการพัฒนาผลิตภัณฑ์สู่มาตรฐานสากลที่มีการเชื่อมโยงตลาดทั้งในประเทศและต่างประเทศอย่างต่อเนื่องเป็นระบบ
4. จัดหาแหล่งเงินทุนเพื่อสนับสนุนกลุ่มเกษตรกร ในการพัฒนาสิ่งอำนวยความสะดวกหรือเป็นค่าใช้จ่ายในการบริหารจัดการหอมแดง

#### ผลการดำเนินการ

1. กรมการค้าต่างประเทศได้ออกกำหนดมาตรฐานการนำเข้าหอมแดง ประกาศบังคับเมื่อ 10 มกราคม 2556
2. ประสานแก้ไขข้อจำกัดการส่งออกหอมแดงไปอินโดนีเซีย โดยให้กรมวิชาการเกษตรเร่งตรวจสอบและออกหนังสือรับรองโรคศัตรูพืช เพื่อใช้ประกอบการส่งออก ซึ่งได้เร่งดำเนินการให้แล้ว โดยมีผู้ส่งออกหอมแดงได้รับหนังสือรับรองแล้ว จำนวน 14 ราย คือ จ.ศรีสะเกษ 6 ราย และ จ.ลำพูน 8 ราย
3. การเชื่อมโยงตลาดให้แก่กลุ่มวิสาหกิจหอมแดงตำบลยางชุมน้อย โดยให้พ่อค้าเข้าไปปรับซื้อหอมแดงที่ฝากเก็บไว้ที่ห้องเย็นชาญเอก ตลาดไท ปริมาณ 300.520 ตัน ที่ราคา กก.ละ 6 บาท (28 ก.พ.2556)
4. จัดอบรมการแปรรูปหอมแดง ได้แก่ การผลิตหอมเจียว ข้าวเกรียบหอมแดง หอมปอก ให้แก่เกษตรกร จ.ศรีสะเกษ เพื่อเพิ่มศักยภาพการผลิตให้มีคุณภาพตามความต้องการของตลาด

### 5.2.2 โครงการช่วยเหลือเกษตรกรผู้ปลูกหอมแดง(ฤดูแล้ง)จ.เชียงใหม่

จังหวัดเชียงใหม่ ขอให้พิจารณาช่วยเหลือเกษตรกรผู้ปลูกหอมแดง อำเภอแม่แจ่ม จังหวัดเชียงใหม่ เนื่องจากผลผลิตหอมแดงของจังหวัดเชียงใหม่ออกสู่ตลาดพร้อมกับหอมแดงของจังหวัดลำพูน อุตรดิตถ์ และเพชรบูรณ์ ทำให้ผู้ประกอบการไม่สามารถรับซื้อได้ทัน ประกอบกับประเทศอินโดนีเซียจำกัดปริมาณการนำเข้าผลผลิตหอมแดงจากประเทศไทย โดยราคาหอมแดงสดที่เกษตรกรจังหวัดเชียงใหม่ขายได้อยู่ที่ กก.ละ 4.00-5.50 บาท เกษตรกรได้รับความเดือดร้อนจากการขายหอมแดงได้ในราคาต่ำกว่าต้นทุน

รัฐมนตรีว่าการกระทรวงพาณิชย์ ประธานอนุกรรมการพิจารณาช่วยเหลือด้านราคาและการตลาดสินค้าเกษตร อนุมัติเมื่อ 19 มีนาคม 2556 ให้ใช้เงินโครงการช่วยเหลือสินค้าเกษตรที่มีปัญหาเร่งด่วน ปี 2554 - 2556 เป็นเงินจ่ายขาดวงเงินรวม 22.66 ล้านบาท ให้ จ.เชียงใหม่ เพื่อเข้าไปแก้ไขปัญหา โดยการสนับสนุนค่าใช้จ่ายบริหารจัดการในการรวบรวมผลผลิตไปจำหน่ายนอกจังหวัดแหล่งผลิตในอัตรา กก.ละ 2 บาท ให้ผู้เข้าร่วมโครงการได้แก่ อปท. สถาบันเกษตรกร ผู้ประกอบการค้าในพื้นที่ จ.เชียงใหม่ ซึ่งมีแผนการกระจายผลผลิตออกนอกจังหวัดแหล่งผลิต รับซื้อหอมแดงแห้งคละจากเกษตรกรผู้ปลูกหอมแดงที่ขึ้นทะเบียนเกษตรกรผู้ปลูกหอมแดงกับสำนักงานเกษตรอำเภอแหล่งผลิตใน จ.เชียงใหม่ โดยผู้เข้าร่วมโครงการต้องซื้อหอมแดงแห้งคละจากเกษตรกรในราคา กก.ละ 17.00 บาท ปริมาณเป้าหมาย 11,000 ตัน วงเงิน 22 ล้านบาท และค่าใช้จ่ายในการประชุม ติดตาม ตรวจสอบ และกำกับดูแลในระดับพื้นที่ 0.66 ล้านบาท ระยะเวลารับซื้อ มีนาคม - พฤษภาคม 2556 ระยะเวลาโครงการ มีนาคม - กันยายน 2556

### ผลการดำเนินการ

ในช่วงต้นเดือนเมษายน 2556 สถานการณ์การตลาดเข้าสู่ภาวะปกติ เกษตรกรสามารถจำหน่ายผลผลิตได้ราคาสูงกว่าราคาซื้อนำตลาดที่กำหนด จังหวัดเชียงใหม่จึงไม่ได้ใช้เงินดำเนินการโครงการฯ

#### 6. สถานการณ์ ปี 2555/56

สถานการณ์เดือนสิงหาคม 2556 เนื่องจากสภาพอากาศที่แปรปรวนทำให้ฤดูการเพาะปลูกหอมแดง(ฤดูฝน)ล่าช้าไป คาดว่าจะเก็บผลผลิตได้ประมาณปลายเดือนกันยายน 2556 สำหรับราคาขายส่งตลาด กทม. หอมแดงภาคเหนือมัดจุกใหญ่ ราคาเฉลี่ย กก.ละ 92.50 บาท ราคาปรับตัวสูงขึ้นกว่าเดือนก่อนร้อยละ 7.02 ประกอบกับตลาดมีความต้องการอย่างต่อเนื่อง และผลผลิตมีน้อย

.....  
สำนักส่งเสริมการค้าสินค้าเกษตร  
กรมการค้าภายใน  
กันยายน 2556

ราคาหอมแดง

หน่วย:บาท/กก. 83

|                                                         | ม.ค.   | ก.พ.  | มี.ค. | เม.ย. | พ.ค.  | มิ.ย. | ก.ค.  | ส.ค.   | ก.ย.  | ต.ค.  | พ.ย.   | ธ.ค.  | เฉลี่ย |
|---------------------------------------------------------|--------|-------|-------|-------|-------|-------|-------|--------|-------|-------|--------|-------|--------|
| หอมแดงแห้งใหญ่คละ เกษตรชายใต้ (สศก.)                    |        |       |       |       |       |       |       |        |       |       |        |       |        |
| 2551                                                    | 12.09  | 10.90 | 16.08 | 18.43 | -     | -     | -     | -      | -     | -     | -      | 23.51 | 16.20  |
| 2552                                                    | 16.96  | 13.64 | 15.32 | 15.09 | 19.58 | 17.83 | -     | -      | -     | -     | -      | -     | 16.40  |
| 2553                                                    | 12.56  | 14.87 | 14.55 | 11.96 | -     | 36.17 | 40.98 | 24.93  | 32.25 | 42.68 | 46.86  | 22.07 | 27.26  |
| 2554                                                    | 22.78  | 28.98 | 21.57 | 21.02 | -     | -     | -     | -      | -     | -     | 31.63  | 20.90 | 24.48  |
| 2555                                                    | 22.02  | 17.79 | 18.84 | 29.32 | 29.59 | -     | -     | -      | -     | -     | -      | -     | 23.51  |
| 2556                                                    | 16.41* | 19.04 | 16.74 | 19.50 | 24.53 | -     | -     | -      | -     | -     | -      | -     | 19.95  |
| ขายส่งหอมแดงแห้งมัดจุกหัวใหญ่_ศรีสะเกษ (กรมการค้าภายใน) |        |       |       |       |       |       |       |        |       |       |        |       |        |
| 2551                                                    | 24.41  | 17.50 | 22.48 | -     | -     | -     | -     | -      | -     | -     | -      | 32.88 | 24.32  |
| 2552                                                    | 24.30  | 16.58 | 17.39 | -     | -     | -     | -     | -      | -     | -     | -      | 38.15 | 24.11  |
| 2553                                                    | 22.10  | 17.23 | 23.39 | -     | 23.00 | -     | -     | -      | -     | -     | -      | 42.40 | 25.62  |
| 2554                                                    | 40.18  | 42.50 | 41.83 | 39.00 | -     | -     | -     | -      | -     | -     | -      | 35.63 | 39.83  |
| 2555                                                    | 26.10  | 18.17 | 17.60 | 19.00 | -     | -     | -     | -      | -     | -     | -      | 45.00 | 25.17  |
| 2556                                                    | 35.18  | 28.10 | 20.81 | 23.00 | -     | -     | -     | -      | -     | -     | -      | -     | 26.77  |
| ขายส่งหอมแดงแห้งมัดจุกหัวใหญ่_ภาคเหนือ (กรมการค้าภายใน) |        |       |       |       |       |       |       |        |       |       |        |       |        |
| 2551                                                    | 26.55  | 19.00 | 23.74 | 29.83 | 34.05 | 37.76 | 54.33 | 48.95  | 43.00 | 47.68 | 49.80  | 42.90 | 38.13  |
| 2552                                                    | 27.13  | 19.32 | 20.16 | 24.40 | 27.11 | 30.55 | 39.20 | 41.25  | 45.59 | 49.33 | 45.00  | 39.20 | 34.02  |
| 2553                                                    | 23.68  | 19.23 | 26.34 | 26.18 | 29.44 | 40.64 | 67.05 | 72.00  | 61.36 | 65.60 | 93.16  | 69.73 | 49.53  |
| 2554                                                    | 43.25  | 42.50 | 41.83 | 39.00 | 39.00 | 38.45 | 48.47 | 60.45  | 59.00 | 59.00 | 58.09  | 39.60 | 47.39  |
| 2555                                                    | 29.10  | 19.00 | 20.40 | 25.35 | 33.57 | 49.30 | 67.00 | 62.60  | 53.00 | 49.00 | 57.64  | 53.67 | 43.30  |
| 2556                                                    | 39.18  | 32.10 | 22.93 | 33.83 | 48.05 | 62.20 | 86.43 | 92.50  | -     | -     | -      | -     | 52.15  |
| ขายปลีกหอมแดงแห้งมัดจุกใหญ่_ศรีสะเกษ (กรมการค้าภายใน)   |        |       |       |       |       |       |       |        |       |       |        |       |        |
| 2551                                                    | 40.75  | 29.00 | 32.98 | -     | -     | -     | -     | -      | -     | -     | -      | 48.75 | 37.87  |
| 2552                                                    | 39.80  | 29.68 | 28.61 | -     | -     | -     | -     | -      | -     | -     | -      | 52.85 | 37.74  |
| 2553                                                    | 34.00  | 32.00 | 34.73 | -     | -     | 49.00 | -     | -      | -     | -     | -      | 65.78 | 43.10  |
| 2554                                                    | 59.70  | 57.50 | 55.74 | 52.00 | -     | -     | -     | -      | -     | -     | -      | 55.63 | 56.11  |
| 2555                                                    | 60.43  | 60.43 | 32.00 | 32.00 | -     | -     | -     | -      | -     | -     | -      | 60.50 | 49.07  |
| 2556                                                    | 47.95  | 40.35 | 33.29 | 35.00 | -     | -     | -     | -      | -     | -     | -      | -     | 39.15  |
| ขายปลีกหอมแดงแห้งมัดจุกใหญ่_ภาคเหนือ (กรมการค้าภายใน)   |        |       |       |       |       |       |       |        |       |       |        |       |        |
| 2551                                                    | 40.59  | 29.00 | 32.98 | 42.39 | 45.47 | 48.76 | 64.62 | 65.08  | 58.00 | 60.45 | 62.50  | 56.98 | 50.57  |
| 2552                                                    | 39.80  | 29.21 | 28.61 | 33.33 | 36.83 | 40.55 | 49.43 | 53.00  | 58.41 | 59.71 | 58.00  | 53.63 | 45.04  |
| 2553                                                    | 34.00  | 32.00 | 34.73 | 36.29 | 40.78 | 53.14 | 77.08 | 83.05  | 72.59 | 78.80 | 107.68 | 84.30 | 61.20  |
| 2554                                                    | 59.70  | 57.50 | 55.74 | 52.00 | 52.00 | 52.00 | 60.26 | 72.00  | 72.00 | 72.00 | 72.00  | 58.90 | 61.34  |
| 2555                                                    | 44.40  | 32.00 | 32.00 | 35.18 | 43.24 | 59.15 | 77.59 | 75.90  | 65.35 | 62.00 | 70.00  | 66.39 | 55.27  |
| 2556                                                    | 47.95  | 40.55 | 33.29 | 43.50 | 58.23 | 72.03 | 96.45 | 102.50 | -     | -     | -      | -     | 61.81  |

หมายเหตุ : 1. \* = ราคาเฉลี่ย จ.ศรีสะเกษ ยังไม่มีรายงานราคาจาก สศก.

สำนักส่งเสริมการค้าสินค้าเกษตร

## สุกร

|                                       | ๒๕๕๒    | ๒๕๕๓    | ๒๕๕๔    | ๒๕๕๕    | ๒๕๕๖<br>(ประมาณ<br>การ) |
|---------------------------------------|---------|---------|---------|---------|-------------------------|
| ๑. ผลผลิต (ล้านตัว) : สศก.            | ๑๑.๗๗   | ๑๒.๑๐   | ๑๑.๘๙   | ๑๒.๘๓   | ๑๓.๐๗                   |
| ๒. ใช้ภายในประเทศ (ล้านตัว) : สศก.    | ๑๑.๐๗   | ๑๑.๔๙   | ๑๑.๒๙   | ๑๒.๑๙   | ๑๒.๔๒                   |
| ๓. ส่งออกเนื้อสุกร - ปริมาณ (ตัน)     | ๙,๒๖๓   | ๙,๗๒๔   | ๑๑,๙๗๒  | ๑๔,๓๙๒  | ๘,๐๘๘                   |
| - มูลค่า (ล้านบาท)                    | ๑,๗๕๘   | ๑,๘๙๘   | ๒,๒๙๐   | ๒,๗๑๗   | ๑,๒๙๙                   |
| ส่งออกสุกรมีชีวิต - ปริมาณ (ตัว)      | ๓๖๙,๙๔๕ | ๒๔๒,๘๓๑ | ๓๕๓,๗๑๖ | ๕๓๓,๕๙๓ | ๙๙,๐๖๗                  |
| - มูลค่า (ล้านบาท)                    | ๑,๖๐๒   | ๑,๐๓๖   | ๑,๕๘๐   | ๒,๐๑๙   | ๓๖๒                     |
|                                       |         |         |         |         | (ม.ค. - มิ.ย.๕๖)        |
| ๔. ต้นทุนการผลิต (บาท/กก.) : สศก.     | ๔๙.๔๓   | ๕๕.๑๒   | ๕๙.๗๘   | ๕๘.๐๐   | ๖๓.๙๐                   |
|                                       |         |         |         |         | (ก.ค.๕๖)                |
| ๕. ราคาสุกรมีชีวิตแหล่งผลิต (บาท/กก.) | ๕๗.๒๙   | ๕๘.๓๔   | ๖๕.๒๘   | ๕๕.๕๙   | ๗๓.๔๐                   |
|                                       |         |         |         |         | (ส.ค.๕๖)                |

ที่มา ผลผลิต การใช้ ต้นทุน : สศก. / ส่งออก : กรมศุลกากร / ราคา : คน.

## ๖. สรุปสถานการณ์ เดือน สิงหาคม ๒๕๕๖

ผลผลิตในระบบและที่ออกสู่ตลาด มีปริมาณลดลงเมื่อเทียบกับช่วงเดียวกันของปีก่อน แต่โดยรวมยังมีปริมาณเพียงพอ ภาวะการค้าค่อนข้างชะลอตัว เนื่องจากกำลังซื้อของผู้บริโภคลดลง ประกอบกับราคาขายปลีกเนื้อแดงอยู่ในระดับสูงกว่าเนื้อสัตว์อื่นที่เลือกใช้และบริโภคทดแทนได้ เช่น เนื้อไก่ ประกอบกับ มีอาหารประเภทสัตว์น้ำจากแหล่งน้ำธรรมชาติออกสู่ตลาดให้เลือกบริโภคเพิ่มขึ้น ภาวะดังกล่าว ส่งผลให้ราคาสุกรมีชีวิตหน้าฟาร์มปรับลดลงจาก กก.ละ ๗๓ - ๗๔ บาท เป็น กก.ละ ๗๑ - ๗๒ บาท ในช่วงปลายเดือน

## ๗. มาตรการด้านตลาด

๗.๑ ออกประกาศสำนักงานคณะกรรมการกลางว่าด้วยราคาสินค้าและบริการ กำหนดราคาสุกรเนื้อสุกร แนะนำ เป็นประจำทุกวันพระ รวมทั้งติดตามตรวจสอบราคาจำหน่ายปลีกเนื้อสุกรในตลาดสดทั่วไป ทั้งในส่วนกลางและภูมิภาค เพื่อมิให้มีการฉวยโอกาสปรับราคาสูงขึ้นในระดับที่ไม่เป็นธรรม

๗.๒ ขอความร่วมมือผู้เลี้ยงสุกรตรึงราคาสุกรมีชีวิตไว้ในระดับไม่เกิน กก.ละ ๗๒ บาท ตลอดเดือน ส.ค.๕๖

๗.๓ ขอความร่วมมือห้างค้าปลีก ตลาดสด จัดจำหน่ายเนื้อสุกรธงฟ้า ราคาพิเศษ เป็นทางเลือกให้ผู้บริโภค โดยเฉพาะช่วงเทศกาลสารทจีน (ตรงกับวันที่ ๒๑ ส.ค.๕๖)

๗.๔ เชื่อมโยงจำหน่ายเนื้อสุกรราคาถูกกว่าท้องตลาดทั่วไป ทั้งในส่วนกลางและภูมิภาคทั่วประเทศ โดยในช่วงเดือนสิงหาคม ๒๕๕๖ มีการจำหน่ายเนื้อสุกรผ่านช่องทางการจำหน่ายของกรมฯ รวม ๓๒,๘๗๙ กก. (ปริมาณการจำหน่าย ตั้งแต่ ต.ค.๕๕ - ส.ค.๕๖ รวมจำนวน ๒๑๖,๗๗๔ กก.)

## ๘. แนวโน้มสถานการณ์ เดือน กันยายน - ตุลาคม ๒๕๕๖

คาดว่า สภาพอากาศที่เย็นลง จะเอื้ออำนวยให้สุกรโตเร็วและออกสู่ตลาดได้เร็วขึ้น ในขณะที่ความต้องการบริโภคและใช้เนื้อสุกรมีแนวโน้มลดลงในช่วงเดือนตุลาคม ๒๕๕๖ ซึ่งตรงกับโรงเรียนปิดเทอมและเทศกาลกินเจ ภาวะดังกล่าว จะส่งผลให้ราคาสุกรมีชีวิตปรับลดลงระดับหนึ่งในช่วงดังกล่าว

\*\*\*\*\*

กรมการค้าภายใน กระทรวงพาณิชย์

กันยายน ๒๕๕๖

D:\mReport\_Intranet\สุกร\_Intranet F : swine\_mReport ๕๖

## สถิติราคาขายส่ง - ขายปลีก สุกร ปี 2550 - 2556

| ปี                                                   | ม.ค.   | ก.พ.   | มี.ค.  | เม.ย.  | พ.ค.   | มิ.ย.  | ก.ค.   | ส.ค.   | ก.ย.   | ต.ค.   | พ.ย.   | ธ.ค.   | เฉลี่ย |
|------------------------------------------------------|--------|--------|--------|--------|--------|--------|--------|--------|--------|--------|--------|--------|--------|
| ราคาขายส่งสุกรมี่ชีวิต (ฟาร์ม) ณ แหล่งผลิต (บาท/กก.) |        |        |        |        |        |        |        |        |        |        |        |        |        |
| 2550                                                 | 30.98  | 32.30  | 37.88  | 37.79  | 37.75  | 41.07  | 44.00  | 46.17  | 42.80  | 40.14  | 45.14  | 37.20  | 39.44  |
| 2551                                                 | 48.05  | 58.55  | 58.79  | 57.56  | 54.61  | 53.64  | 51.26  | 55.95  | 53.27  | 55.55  | 53.30  | 43.56  | 53.67  |
| 2552                                                 | 54.15  | 57.45  | 58.45  | 62.06  | 61.89  | 58.82  | 56.05  | 56.60  | 56.14  | 53.17  | 55.69  | 57.05  | 57.29  |
| 2553                                                 | 58.30  | 61.25  | 61.50  | 61.50  | 61.50  | 61.50  | 61.36  | 59.31  | 55.73  | 52.40  | 53.50  | 52.25  | 58.34  |
| 2554                                                 | 53.25  | 60.18  | 62.07  | 68.09  | 69.50  | 69.50  | 73.61  | 79.86  | 70.32  | 59.30  | 55.82  | 61.80  | 65.28  |
| 2555                                                 | 55.05  | 51.07  | 50.69  | 62.15  | 61.79  | 57.50  | 56.41  | 58.40  | 54.50  | 49.55  | 56.14  | 53.83  | 55.59  |
| 2556                                                 | 62.09  | 66.03  | 60.93  | 67.94  | 65.60  | 67.50  | 69.12  | 73.40  |        |        |        |        | 66.58  |
| ราคาขายส่ง สุกรชำแหละ (ซีก) ตลาด กทม. (บาท/กก.)      |        |        |        |        |        |        |        |        |        |        |        |        |        |
| 2550                                                 | 39.64  | 40.95  | 46.93  | 46.85  | 46.70  | 49.93  | 53.00  | 55.31  | 53.23  | 50.11  | 55.25  | 53.56  | 49.29  |
| 2551                                                 | 57.82  | 70.50  | 70.74  | 69.50  | 65.16  | 64.69  | 62.31  | 66.85  | 63.95  | 65.39  | 63.58  | 62.35  | 65.24  |
| 2552                                                 | 64.15  | 67.45  | 68.43  | 71.94  | 71.89  | 69.00  | 66.00  | 66.55  | 66.18  | 63.21  | 66.21  | 68.05  | 67.42  |
| 2553                                                 | 69.13  | 71.25  | 71.50  | 71.50  | 71.50  | 71.50  | 71.50  | 70.40  | 66.05  | 61.50  | 62.50  | 61.30  | 68.30  |
| 2554                                                 | 62.60  | 70.03  | 71.85  | 78.91  | 81.50  | 81.50  | 84.39  | 90.23  | 83.36  | 70.80  | 68.27  | 74.05  | 76.46  |
| 2555                                                 | 67.30  | 64.07  | 63.60  | 74.09  | 72.40  | 69.40  | 68.41  | 70.80  | 67.50  | 62.55  | 67.68  | 66.28  | 67.84  |
| 2556                                                 | 73.91  | 78.13  | 73.12  | 79.50  | 76.79  | 78.50  | 80.12  | 84.40  |        |        |        |        | 78.06  |
| ราคาขายปลีก เนื้อแดง (ตัดแต่ง) ตลาด กทม. (บาท/กก.)   |        |        |        |        |        |        |        |        |        |        |        |        |        |
| 2550                                                 | 82.36  | 78.70  | 82.02  | 82.50  | 81.80  | 83.05  | 86.88  | 87.50  | 84.20  | 83.64  | 90.68  | 87.50  | 84.24  |
| 2551                                                 | 90.68  | 115.79 | 117.50 | 113.68 | 110.58 | 106.19 | 105.00 | 110.88 | 111.14 | 111.36 | 106.75 | 105.00 | 108.71 |
| 2552                                                 | 109.25 | 114.47 | 112.95 | 121.41 | 123.06 | 116.93 | 110.00 | 110.00 | 110.34 | 105.95 | 109.40 | 112.50 | 113.02 |
| 2553                                                 | 115.00 | 118.75 | 115.00 | 115.00 | 115.00 | 115.00 | 115.00 | 115.00 | 110.23 | 105.00 | 105.00 | 105.00 | 112.42 |
| 2554                                                 | 105.75 | 116.32 | 116.63 | 131.91 | 134.86 | 130.00 | 137.63 | 150.86 | 137.39 | 120.25 | 118.18 | 125.75 | 127.13 |
| 2555                                                 | 119.75 | 112.98 | 106.43 | 122.79 | 123.45 | 117.50 | 115.45 | 119.75 | 112.50 | 106.14 | 117.05 | 113.89 | 115.64 |
| (ไม่ตัดแต่ง)                                         |        |        |        |        |        | 111.00 | 108.55 | 110.88 | 104.63 | 95.86  | 107.05 | 104.36 | 106.05 |
| 2556                                                 | 129.09 | 134.87 | 124.17 | 131.67 | 130.60 | 132.50 | 134.88 | 142.50 |        |        |        |        | 132.54 |
| (ไม่ตัดแต่ง)                                         | 116.41 | 120.74 | 112.76 | 122.33 | 120.38 | 122.00 | 124.76 | 132.50 |        |        |        |        | 121.49 |

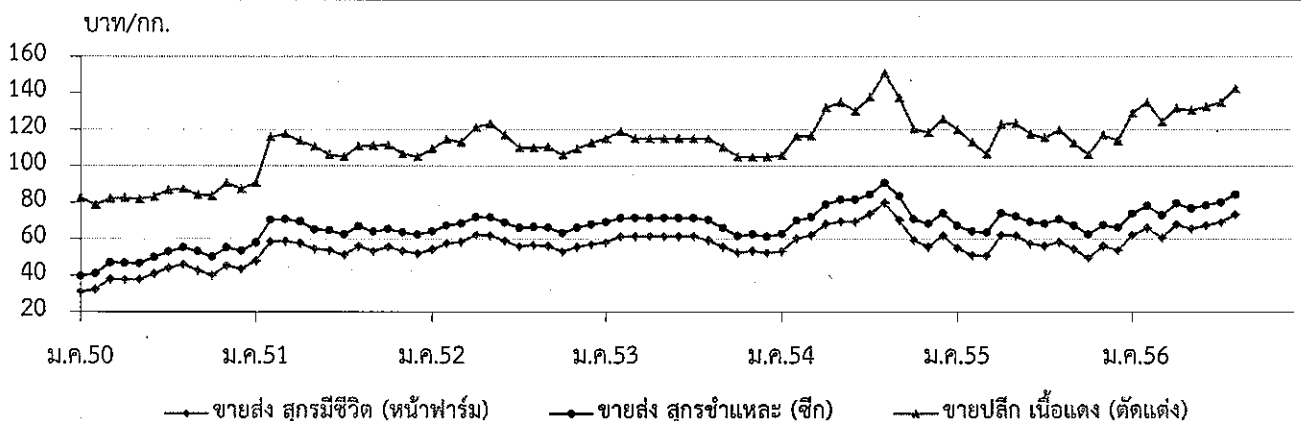



## ไข่ไก่

|                                   | ๒๕๕๒   | ๒๕๕๓   | ๒๕๕๔   | ๒๕๕๕   | ๒๕๕๖<br>(ประมาณการ) |
|-----------------------------------|--------|--------|--------|--------|---------------------|
| ๑. ผลผลิต (ล้านฟอง)               | ๙,๖๑๘  | ๙,๗๘๗  | ๑๐,๐๒๔ | ๑๐,๙๓๙ | ๑๑,๔๒๑              |
| Egg Board                         | ๑๐,๕๘๐ | ๑๐,๘๐๐ | ๑๑,๓๖๓ | ๑๓,๓๒๐ | ๑๓,๐๐๐              |
| ๒. การใช้ภายในประเทศ (ล้านฟอง)    | ๙,๒๖๘  | ๙,๖๔๓  | ๙,๙๕๒  | ๑๐,๗๘๙ | ๑๑,๑๘๖              |
| Egg Board                         | ๑๐,๒๖๓ | ๑๐,๖๕๔ | ๑๑,๓๕๕ | ๑๑,๖๘๐ | ๑๒,๘๐๐              |
| ๓. การส่งออก - ปริมาณ (ล้านฟอง)   | ๓๔๙    | ๑๔๔    | ๗๒     | ๑๕๐    | ๑๐๕                 |
| - มูลค่า (ล้านบาท)                | ๘๓๔    | ๓๗๕    | ๒๒๒    | ๓๙๕    | ๒๕๙                 |
|                                   |        |        |        |        | (ม.ค. - มิ.ย.๕๖)    |
| ๔. ต้นทุนการผลิต : สศก. (บาท/ฟอง) | ๒.๑๘   | ๒.๒๘   | ๒.๖๑   | ๒.๕๘   | ๒.๘๘                |
|                                   |        |        |        |        | (f ก.ค.๕๖)          |
| ๕. ราคา ไข่ไก่สดคละ (บาท/ฟอง)     | ๒.๒๗   | ๒.๕๕   | ๒.๘๙   | ๒.๓๙   | ๓.๒๓                |
|                                   |        |        |        |        | (ส.ค.๕๖)            |

ที่มา ผลผลิต การใช้ ต้นทุน : สศก. / ส่งออก : กรมศุลกากร / ราคา : คน.

#### ๖. สรุปสถานการณ์ เดือน สิงหาคม ๒๕๕๖

ผลผลิตในระบบมีปริมาณลดลง โดยมีการประมาณการว่า มีผลผลิตออกสู่ตลาด ๓๔ - ๓๕ ล้านฟอง/วัน (ความต้องการบริโภค ๓๖ ล้านฟอง/วัน) ซึ่งเป็นผลกระทบจาก (๑) ปัญหาในระบบการผลิต ทำให้อัตราการให้ไข่ลดลง (๒) มีการปลดแม่ไก่ไข่ยืนกรงมาก ทั้งจากราคาแม่ไก่ปลดจูงใจ (กก.ละ ๔๒ - ๔๕ บาท) และต้องการปลดเพื่อมิให้เกิดปริมาณไข่ไก่ส่วนเกินมากในช่วงเดือนตุลาคม ๒๕๕๖ ซึ่งตรงกับช่วงโรงเรียนปิดเทอมและเทศกาลกินเจ ด้านภาวะการค้าคล่องตัวมาก มีการบริโภคไข่ไก่มาก เนื่องจากราคาไข่ไก่ต่อหน่วยยังมีราคาถูกกว่าอาหารโปรตีนอื่น รวมทั้งบางส่วนถูกใช้ทดแทนไข่เป็ดที่มีปริมาณลดลงและราคาสูง ภาวะดังกล่าว ส่งผลให้ราคาไข่ไก่คละหน้าฟาร์มปรับสูงขึ้นต่อเนื่องทุกสัปดาห์ จากฟองละ ๓.๐๐ บาท (ต้นเดือน) เป็นฟองละ ๓.๔๐ บาท (ปลายเดือน)

#### ๗. มาตรการด้านค่าครองชีพ

ดำเนินมาตรการลดภาระค่าครองชีพให้ผู้บริโภคต่อเนื่อง โดยเชื่อมโยงผู้เลี้ยงไก่ไข่/ผู้ค้าไข่ไก่ นำไข่ไก่สดคุณภาพดี ราคาถูก ไปวางจำหน่ายให้แก่ผู้บริโภคโดยตรง โดยในเดือนสิงหาคม ๒๕๕๖ มีการจำหน่ายไข่ไก่ทั้งใน ส่วนกลางและภูมิภาคทั่วประเทศ รวมจำนวน ๑,๒๐๔,๖๓๐ ฟอง (ปริมาณการจำหน่าย ตั้งแต่ ต.ค.๕๕ - ส.ค.๕๖ ผ่านช่องทางเชื่อมโยงปกติ รวมจำนวน ๔.๔๙ ล้านฟอง และเชื่อมโยงช่วงไข่แพง พ.ค. - มิ.ย.๕๖ รวมจำนวน ๔ ล้านฟอง)

#### ๘. แนวโน้ม เดือน กันยายน - ตุลาคม ๒๕๕๖

จากปัญหาที่เกิดขึ้นในระบบการผลิตซึ่งยังไม่คลี่คลายลง ทำให้ไก่ป่วยและอัตราการให้ไข่ลดลง จนส่งผลต่อปริมาณไข่ไก่โดยรวม จึงคาดว่าราคาไข่ไก่คละหน้าฟาร์มจะเคลื่อนไหวอยู่ในเกณฑ์สูงต่อเนื่อง อย่างไรก็ตาม ความต้องการบริโภคและใช้ไข่ไก่ที่มีแนวโน้มลดลงในช่วงเดือนตุลาคม ๒๕๕๖ ซึ่งตรงกับโรงเรียนปิดเทอมและเทศกาลกินเจ อาจทำให้ราคาไข่ไก่คละหน้าฟาร์มปรับลดลงระดับหนึ่งในช่วงดังกล่าว

\*\*\*\*\*

กรมการค้าภายใน กระทรวงพาณิชย์

กันยายน ๒๕๕๖

DmReport\_Internet\ไฟล์\Internet F - EggReport.doc

สถิติราคาขายส่ง - ขายปลีก ไข่ไก่  
ปี 2550 - 2556

| ปี                                               | ม.ค. | ก.พ. | มี.ค. | เม.ย. | พ.ค. | มิ.ย. | ก.ค. | ส.ค. | ก.ย. | ต.ค. | พ.ย. | ธ.ค. | เฉลี่ย |
|--------------------------------------------------|------|------|-------|-------|------|-------|------|------|------|------|------|------|--------|
| ราคาขายส่ง ไข่ไก่สด คณะ ฅ แหล่งผลิต (บาท/ฟอง)    |      |      |       |       |      |       |      |      |      |      |      |      |        |
| 2550                                             | 1.79 | 1.83 | 1.74  | 1.74  | 1.97 | 2.00  | 2.05 | 2.10 | 2.17 | 1.95 | 1.96 | 1.74 | 1.92   |
| 2551                                             | 1.76 | 2.16 | 2.48  | 2.41  | 2.43 | 2.29  | 2.10 | 2.28 | 2.39 | 2.09 | 2.16 | 2.17 | 2.23   |
| 2552                                             | 1.84 | 1.90 | 2.09  | 2.42  | 2.36 | 2.38  | 2.46 | 2.60 | 2.40 | 2.13 | 2.30 | 2.30 | 2.27   |
| 2553                                             | 2.08 | 2.51 | 2.38  | 2.42  | 2.58 | 2.76  | 2.79 | 2.70 | 2.60 | 2.54 | 2.59 | 2.60 | 2.55   |
| 2554                                             | 2.65 | 2.70 | 2.90  | 3.09  | 2.94 | 2.81  | 2.84 | 3.00 | 3.00 | 3.02 | 3.19 | 2.52 | 2.89   |
| 2555                                             | 2.14 | 2.58 | 2.51  | 2.18  | 2.54 | 2.67  | 2.29 | 2.46 | 2.31 | 2.15 | 2.41 | 2.40 | 2.39   |
| 2556                                             | 2.69 | 2.80 | 2.70  | 2.73  | 3.14 | 3.20  | 2.92 | 3.23 |      |      |      |      | 2.93   |
| ราคาขายส่ง ไข่ไก่ เบอร์ 3 ฅ ตลาด กทม. (บาท/ฟอง)  |      |      |       |       |      |       |      |      |      |      |      |      |        |
| 2550                                             | 1.94 | 1.98 | 1.89  | 1.89  | 2.12 | 2.15  | 2.20 | 2.25 | 2.32 | 2.10 | 2.11 | 1.89 | 2.07   |
| 2551                                             | 1.91 | 2.31 | 2.63  | 2.56  | 2.58 | 2.44  | 2.25 | 2.43 | 2.54 | 2.24 | 2.31 | 2.32 | 2.38   |
| 2552                                             | 1.99 | 2.05 | 2.24  | 2.60  | 2.51 | 2.53  | 2.61 | 2.75 | 2.55 | 2.28 | 2.45 | 2.45 | 2.42   |
| 2553                                             | 2.23 | 2.66 | 2.53  | 2.57  | 2.73 | 2.91  | 2.94 | 2.85 | 2.75 | 2.69 | 2.74 | 2.75 | 2.70   |
| 2554                                             | 2.80 | 2.85 | 3.05  | 3.24  | 3.11 | 2.96  | 2.99 | 3.15 | 3.15 | 3.22 | 3.46 | 2.77 | 3.06   |
| 2555                                             | 2.33 | 2.73 | 2.66  | 2.33  | 2.69 | 2.82  | 2.44 | 2.61 | 2.41 | 2.25 | 2.51 | 2.50 | 2.52   |
| 2556                                             | 2.79 | 2.90 | 2.80  | 2.83  | 3.24 | 3.30  | 3.02 | 3.33 |      |      |      |      | 3.03   |
| ราคาขายปลีก ไข่ไก่ เบอร์ 3 ฅ ตลาด กทม. (บาท/ฟอง) |      |      |       |       |      |       |      |      |      |      |      |      |        |
| 2550                                             | 2.15 | 2.17 | 2.16  | 2.16  | 2.38 | 2.45  | 2.45 | 2.45 | 2.52 | 2.34 | 2.34 | 2.25 | 2.32   |
| 2551                                             | 2.27 | 2.56 | 2.82  | 2.85  | 2.85 | 2.75  | 2.57 | 2.64 | 2.84 | 2.53 | 2.52 | 2.59 | 2.65   |
| 2552                                             | 2.39 | 2.45 | 2.60  | 2.78  | 2.79 | 2.75  | 2.81 | 2.95 | 2.83 | 2.67 | 2.70 | 2.72 | 2.70   |
| 2553                                             | 2.59 | 2.86 | 2.78  | 2.77  | 2.93 | 3.11  | 3.14 | 3.05 | 2.95 | 2.95 | 2.95 | 2.95 | 2.92   |
| 2554                                             | 3.00 | 3.05 | 3.25  | 3.47  | 3.42 | 3.26  | 3.26 | 3.35 | 3.35 | 3.46 | 3.84 | 3.07 | 3.32   |
| 2555                                             | 2.63 | 3.03 | 2.96  | 2.63  | 2.99 | 3.12  | 2.74 | 2.91 | 2.71 | 2.55 | 2.81 | 2.80 | 2.82   |
| 2556                                             | 3.09 | 3.20 | 3.10  | 3.13  | 3.54 | 3.60  | 3.32 | 3.63 |      |      |      |      | 3.33   |

บาท/ฟอง

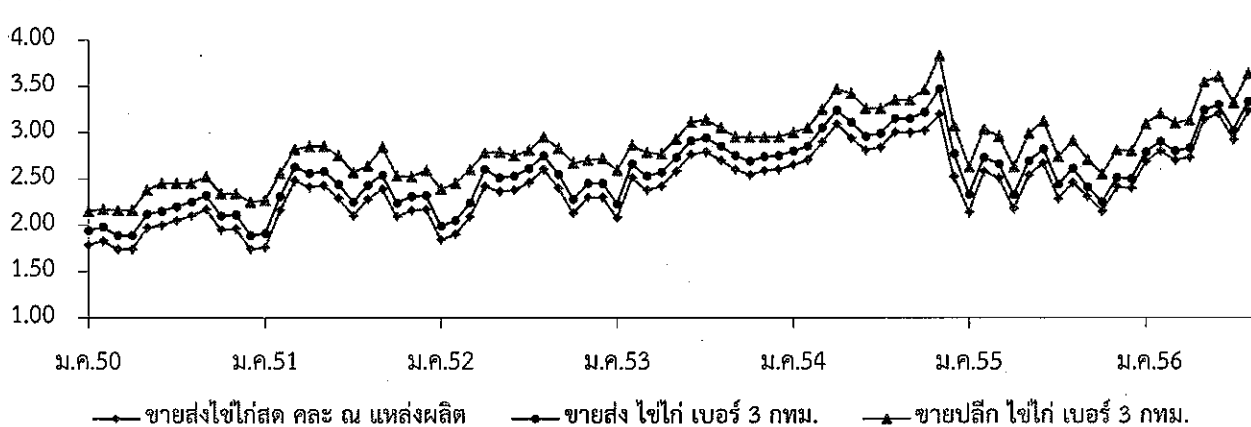

## เกลือทะเล

|                                     | ๒๕๕๒    | ๒๕๕๓    | ๒๕๕๔    | ๒๕๕๕    | ๒๕๕๖<br>(ประมาณการ) |
|-------------------------------------|---------|---------|---------|---------|---------------------|
| ๑. ผลผลิต (ตัน)                     | ๘๖๕,๘๘๕ | ๘๘๓,๔๑๙ | ๗๒๕,๘๐๐ | ๖๗๕,๒๐๐ | ๗๒๐,๐๐๐             |
| ๒. ความต้องการใช้ (ตัน)             | ๘๘๕,๒๖๘ | ๘๘๖,๐๔๓ | ๗๒๘,๔๖๕ | ๖๗๔,๔๐๑ | ๖๗๔,๔๐๑             |
| ๓. การนำเข้า ปริมาณ (ตัน)           | ๒๒,๓๗๗  | ๑,๑๙๖   | ๑,๑๗๒   | ๑๘๔     | ๒๒๐                 |
| มูลค่า (ล้านบาท)                    | ๒๙.๔๓๘  | ๘.๓๑๒   | ๕.๓๖๒   | ๓.๔๘๕   | ๔.๐๒๕               |
|                                     |         |         |         |         | (ม.ค.-มิ.ย.๕๖)      |
| ๔. การส่งออก ปริมาณ (ตัน)           | ๓,๗๒๗   | ๑๔๓     | ๑๐๗     | ๘๐๖     | ๑,๘๒๙               |
| มูลค่า (ล้านบาท)                    | ๙.๘๘๕   | ๑.๖๑๑   | ๑.๔๙๐   | ๑.๖๙๓   | ๑.๔๗๘               |
|                                     |         |         |         |         | (ม.ค.-มิ.ย.๕๖)      |
| ๕. ราคา (บาท/ตัน)                   | ๑,๙๕๘   | ๙๖๙     | ๑,๙๗๘   | ๑,๘๗๘   | ๑,๗๓๓ (ส.ค.๕๖)      |
| ๖. ต้นทุนการผลิต (บาท/ตัน)          | ๗๓๓     | ๗๔๙     | ๘๐๖     | ๘๔๐     |                     |
| ๗. สรุปสถานการณ์ เดือนมิถุนายน ๒๕๕๖ |         |         |         |         |                     |

การผลิต/การตลาด ราคาเกษตรกรขายได้ ณ แหล่งผลิตสำคัญจังหวัดเพชรบุรี สมุทรสาคร และสมุทรสงคราม เดือนสิงหาคม ๒๕๕๖ เฉลี่ยตันละ ๑,๗๓๓ บาท ลดลงจากเดือนก่อน (ก.ค.๕๖ : ต้นละ๑,๗๖๐ บาท) ร้อยละ ๑.๕๓ ผลผลิตออกสู่ตลาดเพียงพอกับความต้องการ ส่วนใหญ่เป็นเกลือที่เก็บในยุงฉางของเกษตรกร

#### ๘. แนวโน้มสถานการณ์ สิงหาคม - กันยายน ๒๕๕๖

คาดว่าผลผลิตยังมีเพียงพอต่อความต้องการ ระดับราคาอาจจะทรงตัวหรือปรับสูงขึ้นเล็กน้อย เนื่องจากสิ้นสุดฤดูกาลผลิต ผลผลิตที่ออกสู่ตลาดส่วนใหญ่เป็นเกลือที่เก็บในยุงฉางของเกษตรกร

\*\*\*\*\*

กรมการค้าภายใน กระทรวงพาณิชย์  
กันยายน ๒๕๕๖

\\๑๐.๑๒.๔๔D:เกลือทะเลปี๕๖\รายเดือน\ปี๒๕๕๖ F : เกลือ๐๘.๕๖

## ราคาเกลือทะเลที่เกษตรกรขายได้

หน่วย : บาท/ตัน

| ปี   | ม.ค.  | ก.พ.  | มี.ค. | เม.ย. | พ.ค.  | มิ.ย. | ก.ค.  | ส.ค.  | ก.ย.  | ต.ค.  | พ.ย.  | ธ.ค.  | เฉลี่ย |
|------|-------|-------|-------|-------|-------|-------|-------|-------|-------|-------|-------|-------|--------|
| 2549 | 800   | 796   | 788   | 789   | 708   | 667   | 711   | 753   | 778   | 767   | 782   | 839   | 765    |
| 2550 | 964   | 810   | 660   | 539   | 711   | 954   | 1,035 | 1,054 | 1,093 | 1,111 | 1,100 | 1,050 | 923    |
| 2551 | 983   | 961   | 989   | 1,049 | 1,517 | 2,056 | 2,233 | 2,238 | 2,250 | 2,250 | 2,342 | 2,533 | 1,783  |
| 2552 | 1,731 | 1,003 | 1,058 | 1,133 | 1,672 | 2,114 | 2,091 | 1,958 | 1,847 | 1,575 | 1,422 | 1,304 | 1,576  |
| 2553 | 1,089 | 1,303 | 1,140 | 1,047 | 858   | 807   | 969   | 969   | 937   | 889   | 850   | 867   | 977    |
| 2554 | 831   | 822   | 940   | 1,694 | 1,550 | 1,771 | 1,933 | 1,978 | 2,011 | 2,022 | 2,102 | 2,144 | 1,650  |
| 2555 | 1,744 | 1,442 | 1,603 | 1,747 | 1,673 | 1,908 | 1,878 | 1,878 | 1,903 | 1,849 | 1,771 | 1,786 | 1,765  |
| 2556 | 1,771 | 1,725 | 1,714 | 1,653 | 1,600 | 1,703 | 1,760 | 1,733 |       |       |       |       | 1,707  |

ที่มา : สำนักงานการค้าภายในจังหวัดเพชรบุรี สมุทรสาคร และสมุทรสงคราม

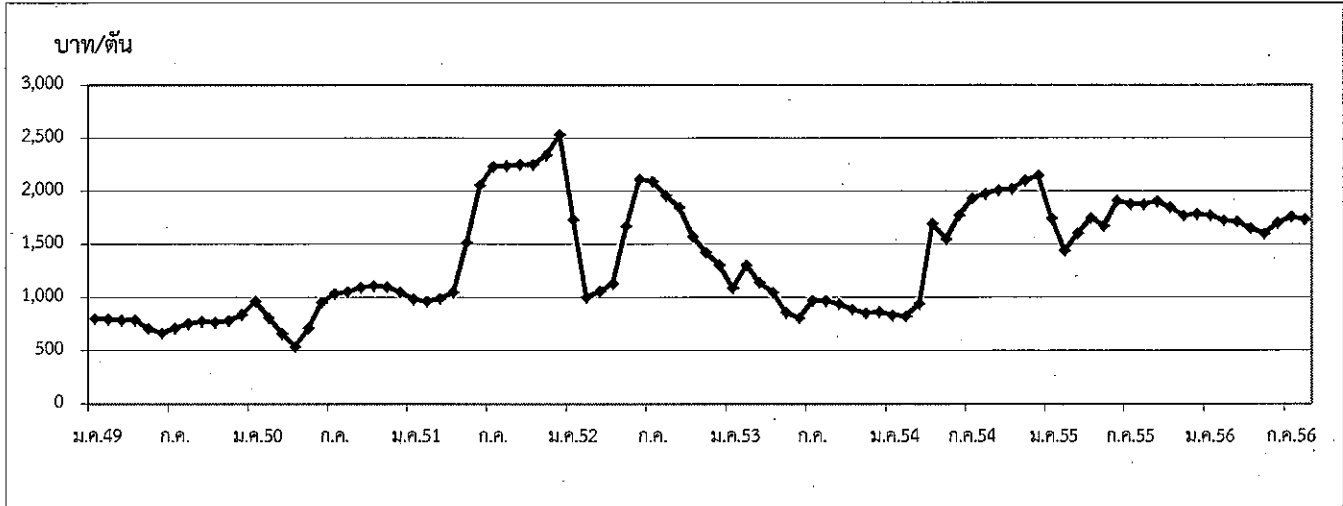

กรมการค้าภายใน กระทรวงพาณิชย์

## ถั่วเหลือง

| 1. ผลผลิตและการใช้ (ล้านตัน) | ปี 51/52                                                                                             | ปี 52/53 | ปี 53/54                             | ปี 54/55                        | ปี 55/56                        |
|------------------------------|------------------------------------------------------------------------------------------------------|----------|--------------------------------------|---------------------------------|---------------------------------|
| 1.1 ผลผลิตพืชน้ำมันโลก       | 396.520                                                                                              | 446.750  | 460.120                              | 444.570                         | (ส.ค.56)<br>472.080             |
| 1.2 ผลผลิตถั่วเหลือง         |                                                                                                      |          |                                      |                                 |                                 |
| 1.2.1 โลก                    | 211.602                                                                                              | 260.403  | 263.924                              | 239.152<br>(ประมาณการ)<br>0.083 | 267.583<br>(ประมาณการ)<br>0.074 |
| 1.2.2 ไทย                    | 0.187                                                                                                | 0.176    | 0.152                                |                                 |                                 |
| - ถั่วฤดูแล้ง                | 0.135                                                                                                | 0.124    | 0.106                                | 0.063                           | 0.055                           |
| - ถั่วฤดูฝน                  | 0.052                                                                                                | 0.052    | 0.046                                | 0.020                           | 0.019<br>(ประมาณการ)<br>2.320   |
| 1.3 ความต้องการใช้ (สศก.)    | 1.721                                                                                                | 1.988    | 2.039                                | 2.111                           |                                 |
|                              | ปี 52                                                                                                | ปี 53    | ปี 54                                | ปี 55                           | ปี 56                           |
| 1.4 นำเข้า                   | 1.535                                                                                                | 1.819    | 1.994                                | 2.120                           | (ม.ค.-ก.ค.56)<br>0.897          |
| 1.5 ส่งออก                   | 0.0013                                                                                               | 0.0010   | 0.0026                               | 0.0019                          | 0.0013                          |
| ไทยนำเข้าจาก                 | บราซิล 61% สหรัฐอเมริกา 30% อาร์เจนตินา 2% แคนาดา 2% กัมพูชา 1%                                      |          |                                      |                                 |                                 |
| ไทยส่งออกไป                  | ลาว 33% เวียดนาม 24% มัลดีฟส์ 12% ใต้หวัน 9% สหรัฐอเมริกา 5%                                         |          |                                      |                                 |                                 |
|                              | อินโดนีเซีย 5% กัมพูชา 4%                                                                            |          |                                      |                                 |                                 |
| Contract Farming             | จัดทำแผนการลงทุนโดยคณะกรรมการจัดทำแผนการลงทุนเกษตรแบบมีสัญญาทั่วประเทศเพื่อนบ้าน กรมการค้าต่างประเทศ |          |                                      |                                 |                                 |
|                              | เป้าหมาย (ผ่านคณะ กก.)                                                                               |          | นำเข้าจริง                           |                                 |                                 |
|                              | ปี 50/51 = 59,030 ตัน                                                                                |          | พม่า - ลาว - กัมพูชา 4,968 ตัน       |                                 |                                 |
|                              | ปี 51/52 = 199,163 ตัน                                                                               |          | พม่า - ลาว 2,087 กัมพูชา 197,076 ตัน |                                 |                                 |
|                              | ปี 2556 = 100,000 ตัน                                                                                |          |                                      |                                 |                                 |
|                              | ปี 51/52                                                                                             | ปี 52/53 | ปี 53/54                             | ปี 54/55                        | ปี 55/56                        |
| 2. ต้นทุนการผลิต (บาท/กก.)   | 11.64                                                                                                | 11.69    | 11.35                                | 12.50                           | 13.57                           |

## 3. แหล่งผลิตสำคัญ ปี 55/56 (ม.ย.56)

| จังหวัด        | พื้นที่ (ไร่) | ผลผลิต |     | ผลผลิต/ไร่ (กก.) |
|----------------|---------------|--------|-----|------------------|
|                |               | (ตัน)  | %   |                  |
| 1 แม่ฮ่องสอน   | 44,866        | 11,804 | 16  | 284              |
| 2 แพร่         | 39,780        | 10,466 | 14  | 203              |
| 3 เชียงใหม่    | 28,172        | 7,412  | 10  | 242              |
| 4 ชัยภูมิ      | 25,194        | 6,628  | 9   | 224              |
| 5 ขอนแก่น      | 21,624        | 5,689  | 8   | 232              |
| 6 น่าน         | 23,222        | 6,109  | 8   | 216              |
| 7 เลย          | 21,068        | 5,543  | 8   | 185              |
| 8 ดาก          | 21,215        | 5,581  | 8   | 251              |
| 9 สุโขทัย      | 17,777        | 4,677  | 6   | 245              |
| 10 หนองบัวลำภู | 9,232         | 2,429  | 3   | 170              |
| 11 อื่นๆ       | 28,434        | 7,481  | 10  | 223              |
| รวมทั้งประเทศ  | 280,583       | 73,818 | 100 | 225              |

## 4. ราคา (บาท/กก.)

|                                          | ปี 2552 | ปี 2553 | ปี 2554 | ปี 2555 | ปี 2556 |        |
|------------------------------------------|---------|---------|---------|---------|---------|--------|
|                                          |         |         |         |         | ก.ค.    | ส.ค.   |
| 4.1 เกษตรกรขายได้ (ทะละ)                 | 14.37   | 14.42   | 14.85   | 14.85   | -       | -      |
| 4.2 ขายส่ง กทม.                          |         |         |         |         |         |        |
| - เกเรคแปรรูปอาหาร                       | 21.83   | 20.50   | 21.95   | 21.95   | 24.00   | 24.07  |
| - เกเรคผลิตอาหารสัตว์                    | 20.55   | 19.19   | 20.36   | 20.36   | 23.00   | 23.07  |
| - เกเรคสกัดน้ำมัน                        | 16.50   | 15.31   | 16.17   | 16.17   | 19.20   | 20.15  |
| 4.3 ซื้อขายล่วงหน้าตลาดชิคาโก (US. No.2) |         |         |         |         |         |        |
| - บาท/กก.                                | 13.05   | 12.22   | 14.69   | 14.69   | 17.14   | 15.80  |
| - เหรียญสหรัฐ/ตัน                        | 378.70  | 384.53  | 484.03  | 484.03  | 548.31  | 498.01 |

## 5. สภาพปัญหา/สาเหตุ

ผลผลิตเมล็ดถั่วเหลืองในประเทศมีไม่เพียงพอกับความต้องการใช้ต้องนำเข้าจากต่างประเทศร้อยละ 95 เพื่อใช้ในอุตสาหกรรมการสกัดน้ำมันพืช การผลิตอาหารสัตว์ และการแปรรูปผลิตภัณฑ์อาหารต่าง ๆ

## 6. มาตรการแก้ไขปัญหา

การกำหนดนโยบายและมาตรการนำเข้าเมล็ดถั่วเหลือง เป็นอำนาจหน้าที่ของคณะกรรมการพืชน้ำมันและน้ำมันพืช ซึ่งได้รับการแต่งตั้งจากคณะรัฐมนตรี โดยมีรองนายกรัฐมนตรี (ที่นายกรัฐมนตรีมอบหมาย) เป็นประธาน ผู้แทนจากหน่วยงานราชการและเอกชนที่เกี่ยวข้องเป็นกรรมการ เลขานุการสำนักงานเศรษฐกิจการเกษตร เป็นกรรมการและเลขานุการ

### นโยบายและมาตรการนำเข้าเมล็ดถั่วเหลือง ปี 2554-56

คณะรัฐมนตรีมีมติ (25 พ.ย.53) เห็นชอบตามมติคณะกรรมการพืชน้ำมันและน้ำมันพืช (21 ต.ค.53) กำหนดมาตรการนำเข้าไว้ดังนี้

#### 6.1 ภายใต้อกรอบองค์การการค้าโลก (WTO)

##### 1) การขยายระยะเวลาเปิดตลาดนำเข้า

1.1) ขยายระยะเวลาเปิดตลาดเมล็ดถั่วเหลืองจากคราวละ 1 ปี เป็นคราวละ 3 ปี โดยปี 2554-56 นำเข้าได้ไม่จำกัดปริมาณและช่วงเวลานำเข้า อัตราภาษีนำเข้าในโควตาร้อยละ 0 นอกโควตาร้อยละ 80

1.2) ให้คณะกรรมการพืชน้ำมันและน้ำมันพืชกำหนดแนวทางและมาตรการการบริหารการนำเข้าปีต่อปี และเสนอคณะรัฐมนตรีเพื่อทราบ

##### 2) แนวทางและมาตรการการบริหารการนำเข้า ปี 2556

2.1) ผู้มีสิทธินำเข้าในโควตารวม 16 ราย คือ 1. สมาคมผู้ผลิตน้ำมันถั่วเหลืองและรำข้าว 2. สมาคมผู้ผลิตอาหารสัตว์ไทย 3. สมาคมส่งเสริมผู้ใช้วัตถุดิบอาหารสัตว์ 4. สมาคมปศุสัตว์ไทย 5. สมาคมผู้เลี้ยงไก่เนื้อเพื่อการส่งออก 6. สมาคมผู้ผลิตไก่เพื่อส่งออกไทย 7. บริษัท กรีนสปอต จำกัด 8. บริษัท แลคตาซอย จำกัด 9. บริษัท ไทยเทพรสผลิตภัณฑ์อาหาร จำกัด (มหาชน) 10. บริษัท แครี่ พลัส จำกัด 11. บริษัท ไทยซิม จำกัด 12. ห้างหุ้นส่วนจำกัดคิกโคเคน 13. สมาคมผู้ค้าสินค้าเกษตรกับประเทศเพื่อนบ้าน 14. บมจ.อาหารสากล 15. บริษัท นอร์ธเทอร์น ฟู้ด คอมเพล็กซ์ จำกัด 16. บริษัท เอคิควาย ซอส จำกัด หากมีผู้ยื่นขอสิทธิรายใหม่ให้คณะอนุกรรมการ กำกับ ดูแลเมล็ดถั่วเหลืองเป็นผู้พิจารณา และแจ้งคณะกรรมการพืชน้ำมันและน้ำมันพืชทราบ

##### 2.2) ผู้มีสิทธินำเข้าให้การสนับสนุนและส่งเสริมการผลิตถั่วเหลืองภายในประเทศ ดังนี้

(1) รับซื้อผลผลิตเมล็ดถั่วเหลืองที่ผลิตได้ภายในประเทศในราคาตามกลไกตลาด แต่ไม่ต่ำกว่าราคาขั้นต่ำตามชั้นคุณภาพ ดังนี้

หน่วย : บาท/กก.

| เกรด             | ณ ไร่นา  |       |          | ณ โรงงานแปรรูป กทม. |       |          |
|------------------|----------|-------|----------|---------------------|-------|----------|
|                  | ปี 52-53 | ปี 54 | ปี 55-56 | ปี 52-53            | ปี 54 | ปี 55-56 |
| สกัดน้ำมัน       | 12.25    | 12.75 | 14.00    | 13.00               | 13.50 | 14.75    |
| แปรรูปอาหารสัตว์ | 12.50    | 13.00 | 14.25    | 13.25               | 13.75 | 15.00    |
| แปรรูปอาหาร      | 14.50    | 15.00 | 16.25    | 15.25               | 15.75 | 17.00    |

(2) ผู้มีสิทธินำเข้าให้ความร่วมมือรับซื้อเมล็ดถั่วเหลืองภายในประเทศและการใช้เมล็ดถั่วเหลืองนำเข้าตามนโยบาย เป็นลายลักษณ์อักษรกับกระทรวงเกษตรและสหกรณ์และกระทรวงพาณิชย์

(3) เพื่อมิให้การเปิดตลาดเมล็ดถั่วเหลืองส่งผลกระทบต่อเกษตรกรภายในประเทศ เห็นควรให้คณะอนุกรรมการ กำกับ ดูแล เมล็ดถั่วเหลือง ทำหน้าที่กำกับดูแลการรับซื้อเมล็ดถั่วเหลืองที่ผลิตได้ภายในประเทศ การนำเข้าและการใช้เมล็ดถั่วเหลืองนำเข้าให้เป็นไปตามมาตรการและนโยบาย โดยมีองค์ประกอบและอำนาจหน้าที่เช่นเดียวกับปี 2553

## 6.2 ภายใต้กรอบเขตการค้า AFTA

ไม่จำกัดปริมาณ อากรนำเข้าร้อยละ 0 การบริหารการนำเข้าเช่นเดียวกับ WTO

## 6.3 ภายใต้กรอบเขตการค้า FTA

ไทย-ออสเตรเลีย และไทย-นิวซีแลนด์

ไม่จำกัดปริมาณ อากรนำเข้าร้อยละ 0 การบริหารการนำเข้าเช่นเดียวกับ WTO

ไทย-ญี่ปุ่น โควต้า 10,922 ตัน อากรนำเข้าในโควตาร้อยละ 0 ไม่ผูกพันนอกโควตา การบริหารการนำเข้าเช่นเดียวกับ WTO

อาเซียน-เกาหลี

โควต้า 10,922 ตัน อากรนำเข้าในโควตาร้อยละ 0 ไม่ผูกพันนอกโควตา การบริหารการนำเข้าเช่นเดียวกับ WTO

## 6.4 ACMECS ภาณินำเข้าร้อยละ 0 ไม่จำกัดปริมาณ การบริหารการนำเข้าเช่นเดียวกับ WTO

ทั้งนี้ การนำเข้าทั่วไป อากรนำเข้าร้อยละ 6 หรือ กก.ละ 0.30 บาท และต้องขออนุญาต

## 7. สถานการณ์ ปี 2556

1) ในเดือนสิงหาคม ราคาขายส่งตลาด กทม.เมื่อเทียบกับเดือนก่อนสูงขึ้นทุกเกรดคุณภาพ เนื่องจากความต้องการใช้ที่มีสม่ำเสมอ ขณะที่ปริมาณผลผลิตในตลาดลดน้อยลง โดยผู้ประกอบการนำเข้าเมล็ดถั่วเหลืองในช่วง ม.ค.-ก.ค.56 นำเข้า 897,074 ตัน ลดลงจากปีก่อนร้อยละ 25

ราคาซื้อขายล่วงหน้าตลาดชิคาโกเฉลี่ย ส.ค.56 ลดลงจากต้นละ 548US\$ในเดือนก่อนเหลือต้นละ 498US\$ เนื่องจากสภาพอากาศในแหล่งปลูกของสหรัฐฯ และบราซิลดีขึ้น ซึ่งจะเอื้อต่อการเจริญเติบโตของถั่วเหลือง ทำให้ปริมาณผลผลิตออกสู่ตลาดมากขึ้น

| บาท : กก.                      | ส.ค.55 | ก.ค.56 | ส.ค.56 | % $\Delta$ |
|--------------------------------|--------|--------|--------|------------|
| เกษตรกรขายได้(คละ)             | -      | -      | -      | -          |
| ขายส่ง กทม. เกรดแปรรูปอาหาร    | 25.85  | 24.00  | 24.07  | 0.29       |
| เกรดอาหารสัตว์                 | 24.85  | 23.00  | 23.07  | 0.30       |
| เกรดสกัดน้ำมัน                 | 20.08  | 19.20  | 20.15  | 4.95       |
| ตลาดชิคาโก                     | 19.67  | 17.14  | 15.80  | -7.82      |
| ราคานำเข้า CIF (มูลค่า/ปริมาณ) | 18.88  | 18.87  | 18.69* | -0.95      |

2) แนวโน้ม คาดว่าราคาตลาดโลกจะอยู่ในเกณฑ์สูง จากความต้องการใช้ที่มีมากขึ้น และสภาพอากาศที่แปรปรวนมีผลทำให้ปริมาณผลผลิตอาจลดลง

สำนักส่งเสริมการค้าสินค้าเกษตร  
กรมการค้าภายใน  
กันยายน 2556

ราคาเมล็ดถั่วเหลือง

หน่วย : บาท **93**

|                                                                                         | มค.    | กพ.    | มีค.   | เมย.   | พค.    | มิย.   | กค.    | สค.    | กย.    | ตค.    | พย.    | ธค.    | เฉลี่ย |
|-----------------------------------------------------------------------------------------|--------|--------|--------|--------|--------|--------|--------|--------|--------|--------|--------|--------|--------|
| <b>1. ราคาที่เกษตรกรขายได้ เมล็ดถั่วเหลืองชนิดคละ</b>                                   |        |        |        |        |        |        |        |        |        |        |        |        |        |
| 2551                                                                                    | 16.15  | -      | 16.82  | 17.61  | 17.14  | -      | -      | -      | 17.76  | 15.87  | 16.00  | 15.83  | 16.90  |
| 2552                                                                                    | -      | -      | 14.77  | 15.01  | 14.67  | 14.00  | -      | 14.10  | 13.85  | 12.69  | 15.02  | 15.22  | 14.57  |
| 2553                                                                                    | 15.00  | -      | 13.65  | 14.06  | -      | -      | -      | -      | -      | -      | 14.90  | 14.51  | 13.98  |
| 2554                                                                                    | 14.35  | 15.53  | 15.52  | 15.44  | 13.76  | -      | -      | -      | 14.00  | 14.37  | 15.96  | 15.60  | 15.30  |
| 2555                                                                                    | 14.85  | -      | 14.21  | 15.50  | 17.28  | -      | -      | -      | -      | 17.50  | 19.85  | 18.35  | 16.79  |
| 2556                                                                                    | -      | -      | 18.03  | 18.61  | 19.60  | -      | -      | -      | -      | -      | -      | -      | 18.75  |
| <b>2. ราคาขายส่ง เมล็ดถั่วเหลืองเกรดแปรรูปผลิตภัณฑ์อาหาร ตลาด กทม.</b>                  |        |        |        |        |        |        |        |        |        |        |        |        |        |
| 2551                                                                                    | 21.49  | 22.50  | 22.50  | 22.31  | 23.64  | 24.68  | 26.35  | 25.50  | 25.95  | 25.64  | 20.39  | 19.25  | 23.35  |
| 2552                                                                                    | 19.73  | 19.91  | 20.25  | 20.95  | 22.17  | 22.25  | 23.00  | 23.25  | 23.02  | 22.75  | 22.46  | 22.25  | 21.83  |
| 2553                                                                                    | 21.85  | 21.70  | 21.25  | 21.06  | 20.75  | 20.75  | 19.91  | 19.76  | 19.75  | 19.75  | 19.75  | 19.75  | 20.50  |
| 2554                                                                                    | 20.16  | 22.50  | 22.50  | 22.50  | 22.50  | 21.64  | 21.55  | 22.00  | 22.00  | 22.00  | 22.00  | 22.00  | 21.95  |
| 2555                                                                                    | 22.00  | 22.00  | 22.00  | 22.00  | 22.00  | 22.20  | 23.55  | 25.85  | 26.50  | 26.50  | 25.91  | 25.50  | 23.83  |
| 2556                                                                                    | 24.73  | 24.50  | 24.50  | 24.38  | 24.80  | 24.00  | 24.00  | 24.07  | -      | -      | -      | -      | 24.37  |
| <b>3. ราคาขายส่ง เมล็ดถั่วเหลืองเกรดผลิตภัณฑ์อาหารสัตว์ ตลาด กทม.</b>                   |        |        |        |        |        |        |        |        |        |        |        |        |        |
| 2551                                                                                    | 19.42  | 20.50  | 20.90  | 20.29  | 21.39  | 22.27  | 24.32  | 23.50  | 23.95  | 23.90  | 19.33  | 18.25  | 21.50  |
| 2552                                                                                    | 18.73  | 18.91  | 19.25  | 19.72  | 20.67  | 20.75  | 21.50  | 21.75  | 21.52  | 21.25  | 21.25  | 21.25  | 20.55  |
| 2553                                                                                    | 20.85  | 20.70  | 20.25  | 20.06  | 19.56  | 19.25  | 18.41  | 18.25  | 18.25  | 18.25  | 18.25  | 18.25  | 19.19  |
| 2554                                                                                    | 18.63  | 20.75  | 20.75  | 20.75  | 20.75  | 20.11  | 20.05  | 20.50  | 20.50  | 20.50  | 20.50  | 20.50  | 20.36  |
| 2555                                                                                    | 20.50  | 20.50  | 20.50  | 20.50  | 20.50  | 21.03  | 22.55  | 24.85  | 25.50  | 25.50  | 24.91  | 24.50  | 22.61  |
| 2556                                                                                    | 23.73  | 23.50  | 23.50  | 23.38  | 23.00  | 23.00  | 23.00  | 23.07  | -      | -      | -      | -      | 23.27  |
| <b>4. ราคาขายส่ง เมล็ดถั่วเหลืองเกรดสกัดน้ำมัน ความชื้น 13.0% ตลาด กทม.</b>             |        |        |        |        |        |        |        |        |        |        |        |        |        |
| 2551                                                                                    | 17.28  | 17.75  | 18.71  | 18.28  | 19.14  | 19.60  | 21.67  | 20.75  | 20.39  | 18.99  | 15.51  | 13.69  | 18.48  |
| 2552                                                                                    | 14.50  | 15.49  | 15.66  | 16.20  | 17.35  | 17.78  | 17.90  | 17.35  | 17.02  | 16.27  | 16.09  | 16.41  | 16.50  |
| 2553                                                                                    | 16.23  | 15.79  | 15.00  | 14.85  | 14.85  | 14.85  | 14.85  | 14.98  | 15.02  | 15.26  | 15.78  | 16.25  | 15.31  |
| 2554                                                                                    | 16.25  | 16.25  | 16.25  | 16.25  | 16.25  | 16.21  | 16.10  | 16.10  | 16.10  | 16.10  | 16.10  | 16.10  | 16.17  |
| 2555                                                                                    | 16.26  | 16.35  | 16.49  | 16.85  | 16.85  | 17.05  | 17.97  | 20.08  | 20.55  | 20.55  | 20.25  | 19.65  | 18.24  |
| 2556                                                                                    | 19.65  | 19.33  | 18.96  | 19.03  | 18.65  | 18.65  | 19.20  | 20.15  | -      | -      | -      | -      | 19.20  |
| <b>5. ราคาขายปลีก น้ำมันถั่วเหลืองบริสุทธิ์ ขนาดบรรจุขวด 1 ลิตร ตลาด กทม. (บาท/ขวด)</b> |        |        |        |        |        |        |        |        |        |        |        |        |        |
| 2551                                                                                    | 46.20  | 49.60  | 50.21  | 50.68  | 50.75  | 50.75  | 50.75  | 50.75  | 51.39  | 51.75  | 51.15  | 48.73  | 50.23  |
| 2552                                                                                    | 47.75  | 47.75  | 45.50  | 44.90  | 44.50  | 44.50  | 44.50  | 44.50  | 44.50  | 44.50  | 44.50  | 44.50  | 45.16  |
| 2553                                                                                    | 44.59  | 44.75  | 44.75  | 44.75  | 44.75  | 44.75  | 44.12  | 44.00  | 44.00  | 44.00  | 44.00  | 44.55  | 44.42  |
| 2554                                                                                    | 45.50  | 45.50  | 45.50  | 53.32  | 55.00  | 55.00  | 55.00  | 55.00  | 55.00  | 55.00  | 55.00  | 55.00  | 52.49  |
| 2555                                                                                    | 55.00  | 55.00  | 55.00  | 55.00  | 55.00  | 55.00  | 55.00  | 55.00  | 55.00  | 55.00  | 55.00  | 55.00  | 55.00  |
| 2556                                                                                    | 55.00  | 55.00  | 55.00  | 55.00  | 55.00  | 55.00  | 55.00  | 55.00  | -      | -      | -      | -      | 55.00  |
| <b>6. ราคาซื้อขายล่วงหน้าเมล็ดถั่วเหลือง ตลาดชิคาโก</b>                                 |        |        |        |        |        |        |        |        |        |        |        |        |        |
| 2551                                                                                    | 15.38  | 16.63  | 15.66  | 15.31  | 15.75  | 18.41  | 18.71  | 16.00  | 15.07  | 11.74  | 11.59  | 11.18  | 15.12  |
| 2552                                                                                    | 12.80  | 12.09  | 11.98  | 13.32  | 14.70  | 15.26  | 13.69  | 13.97  | 11.86  | 11.91  | 12.40  | 12.63  | 13.05  |
| 2553                                                                                    | 11.91  | 11.47  | 11.40  | 11.58  | 11.35  | 11.37  | 12.02  | 12.32  | 12.03  | 12.86  | 13.80  | 14.56  | 12.22  |
| 2554                                                                                    | 15.72  | 14.30  | 15.21  | 15.16  | 15.14  | 15.34  | 15.17  | 14.96  | 14.93  | 13.86  | 13.32  | 13.15  | 14.69  |
| 2555                                                                                    | 14.00  | 14.23  | 15.30  | 16.44  | 16.36  | 16.61  | 19.38  | 19.67  | 19.15  | 17.44  | 16.44  | 16.48  | 16.79  |
| 2556                                                                                    | 15.90  | 16.08  | 15.90  | 15.13  | 16.20  | 17.37  | 17.14  | 15.80  | -      | -      | -      | -      | 16.19  |
| <b>7. ราคาซื้อขายล่วงหน้าเมล็ดถั่วเหลือง ตลาดชิคาโก (เหรียญสหรัฐ/ตัน)</b>               |        |        |        |        |        |        |        |        |        |        |        |        |        |
| 2551                                                                                    | 461.68 | 508.19 | 495.67 | 482.76 | 489.05 | 552.44 | 556.52 | 471.04 | 437.83 | 339.89 | 329.12 | 317.42 | 453.47 |
| 2552                                                                                    | 364.70 | 341.25 | 333.64 | 374.44 | 422.14 | 445.08 | 400.40 | 408.93 | 349.16 | 354.97 | 371.03 | 378.67 | 378.70 |
| 2553                                                                                    | 358.82 | 344.63 | 348.62 | 357.31 | 349.02 | 348.54 | 370.14 | 380.17 | 388.45 | 427.15 | 460.09 | 481.40 | 384.53 |
| 2554                                                                                    | 511.65 | 512.81 | 498.70 | 501.43 | 498.73 | 500.68 | 501.79 | 498.44 | 488.20 | 447.14 | 428.76 | 420.01 | 484.03 |
| 2555                                                                                    | 441.70 | 461.16 | 496.25 | 529.56 | 521.09 | 522.30 | 609.41 | 622.88 | 615.19 | 565.66 | 532.99 | 535.36 | 537.80 |
| 2556                                                                                    | 526.00 | 536.67 | 536.04 | 517.75 | 541.92 | 560.12 | 548.31 | 498.01 | -      | -      | -      | -      | 533.10 |

ที่มา : 1.สำนักงานเศรษฐกิจการเกษตรเฉลี่ยทั้งปีแบบล่วงหน้าทั้งจำนวนผลผลิต , 2-5 กรมการค้าภายใน, 6-7 Chicago Board of Trade

ปริมาณการนำเข้าและส่งออกเมล็ดถั่วเหลือง

หน่วย : ตัน

|                     | มค.     | กพ.     | มีค.    | เมย.    | พค.     | มิย.    | กค.     | สค.     | กย.     | ตค.     | พย.     | ธค.     | รวม       |
|---------------------|---------|---------|---------|---------|---------|---------|---------|---------|---------|---------|---------|---------|-----------|
| <b>ปริมาณนำเข้า</b> |         |         |         |         |         |         |         |         |         |         |         |         |           |
| 2551                | 180,933 | 73,327  | 80,990  | 187,288 | 202,673 | 119,132 | 128,023 | 191,149 | 88,298  | 105,402 | 223,986 | 142,072 | 1,723,273 |
| 2552                | 4,126   | 71,679  | 79,632  | 136,475 | 158,946 | 201,633 | 151,633 | 146,172 | 167,803 | 74,903  | 105,878 | 235,670 | 1,534,551 |
| 2553                | 12,758  | 91,672  | 109,170 | 208,321 | 78,012  | 156,384 | 253,577 | 165,790 | 242,637 | 141,275 | 192,441 | 166,668 | 1,818,705 |
| 2554                | 155,753 | 166,595 | 159,527 | 143,542 | 268,381 | 193,807 | 128,806 | 179,778 | 121,053 | 153,217 | 173,032 | 150,886 | 1,994,378 |
| 2555                | 206,305 | 34,126  | 220,894 | 230,559 | 97,966  | 225,911 | 174,526 | 118,267 | 154,393 | 178,088 | 315,949 | 162,959 | 2,119,941 |
| 2556                | 107,117 | 44,655  | 21,663  | 212,474 | 152,174 | 175,330 | 183,661 | -       | -       | -       | -       | -       | 897,074   |
| <b>ปริมาณส่งออก</b> |         |         |         |         |         |         |         |         |         |         |         |         |           |
| 2551                | 70      | 3       | 30      | 97      | 111     | 348     | 128     | 223     | 49      | 10      | 27      | 103     | 1,199     |
| 2552                | 69      | 164     | 7       | 115     | 128     | 91      | 137     | 51      | 13      | 185     | 221     | 117     | 1,296     |
| 2553                | 44      | 70      | 54      | 24      | 104     | 38      | 48      | 79      | 19      | 90      | 106     | 278     | 954       |
| 2554                | 52      | 249     | 272     | 151     | 421     | 587     | 295     | 187     | 135     | 18      | 142     | 121     | 2,629     |
| 2555                | 198     | 213     | 181     | 118     | 335     | 266     | 127     | 103     | 33      | 120     | 99      | 124     | 1,918     |
| 2556                | 93      | 215     | 145     | 132     | 166     | 48      | 552     | -       | -       | -       | -       | -       | 1,350     |

ที่มา : กรมศุลกากร : ปี 2550-54 พิกัด 12010090001 12010010000 และ 12010090090

: ปี 2555 พิกัด 12011009000 12019010001 และ 12019090090



## กากถั่วเหลือง

| 1. ผลผลิตและการใช้ (ล้านตัน)                           | ปี 2552       | ปี 2553 | ปี 2554 | ปี 2555 | ปี 2556              |
|--------------------------------------------------------|---------------|---------|---------|---------|----------------------|
|                                                        | 1.1 ผลผลิตโลก | 151.726 | 164.947 | 174.599 | 180.197              |
| 1.2 ผลผลิตในประเทศ <sup>แบบแห้ง</sup>                  | 0.950         | 1.065   | 1.234   | 1.147   | 1.163<br>(ประมาณการ) |
| - เมล็ดในประเทศ                                        | 0.022         | 0.025   | 0.015   | 0.013   | 0.013                |
| - เมล็ดนำเข้า                                          | 0.928         | 1.040   | 1.219   | 1.134   | 1.150                |
| 1.3 ความต้องการใช้ <sup>(ส.ผู้ผลิตอาหารสัตว์ไทย)</sup> | 2.938         | 3.079   | 3.428   | 3.712   | 3.973                |
| 1.4 นำเข้า                                             | 2.077         | 2.616   | 2.399   | 2.815   | 2.800<br>(ประมาณการ) |
| 2. ราคา (บาท/กก.)                                      | ปี 2553       | ปี 2554 | ปี 2555 | ปี 2556 |                      |
| 2.1 ขายส่ง กทม.                                        |               |         |         | ก.ค.    | ธ.ค.                 |
| - กากถั่วเหลืองในประเทศ                                |               |         |         |         |                      |
| - เมล็ดในโปรตีน44-48%                                  | 16.30         | 14.33   | 18.66   | 19.73   | 19.33                |
| - เมล็ดนำเข้าโปรตีน42-45%                              | 14.19         | 13.37   | 17.83   | 17.00   | 16.67                |
| - กากถั่วเหลืองนำเข้า                                  |               |         |         |         |                      |
| - โปรตีน 46-48%                                        | 14.15         | 12.81   | 17.22   | 16.85   | 16.52                |
| 2.2 ตลาดต่างประเทศ                                     |               |         |         |         |                      |
| - ตลาดซีกาโก (บาท/กก.)                                 | 10.54         | 11.49   | 14.78   | 16.52   | 14.95                |
| (เหรียญสหรัฐ/ตัน)                                      | 331.04        | 378.82  | 473.29  | 528.33  | 470.98               |
| - ราคานำเข้า CIF.(มูลค่า/ปริมาณ)                       | 12.91         | 13.95   | 15.00   | 15.47   | 17.75                |

## 3. สภาพปัญหา/สาเหตุ

การผลิตกากในประเทศ (จากเมล็ดในประเทศและเมล็ดนำเข้า) ไม่เพียงพอกับความต้องการใช้ผลิตได้ประมาณร้อยละ 30 ต้องนำเข้าประมาณร้อยละ 70 ของความต้องการใช้รวม

## 4. มาตรการแก้ไขปัญหา

การกำหนดนโยบายและมาตรการนำเข้ากากถั่วเหลือง เป็นอำนาจหน้าที่ของคณะกรรมการนโยบายอาหาร ซึ่งได้รับการแต่งตั้งจากคณะรัฐมนตรี โดยมี รัฐมนตรีว่าการกระทรวงพาณิชย์ เป็นประธาน รัฐมนตรีช่วยว่าการกระทรวงพาณิชย์ กระทรวงเกษตรและสหกรณ์ กระทรวงการคลัง กระทรวงอุตสาหกรรมและกระทรวงมหาดไทย เป็นกรรมการ อธิบดีกรมการค้าภายใน เป็นกรรมการและเลขานุการ (มติ ครม. 27 กันยายน 2554 แต่งตั้งคณะกรรมการนโยบายอาหาร)

## นโยบายและมาตรการนำเข้ากากถั่วเหลือง ปี 2555-57

มติคณะรัฐมนตรี (15 พ.ย.54) เห็นชอบตามมติคณะกรรมการนโยบายอาหาร (2 พ.ย.54) ให้กำหนดนโยบายและมาตรการนำเข้ากากถั่วเหลืองเช่นเดียวกับปี 2555-57 ดังนี้

| ข้อผูกพัน ปี 55-57/มติ ครม./กฎหมาย                                                                                                                                                                                                                            | มาตรการที่กำหนด ปี 55-57                                                                                                                                                                                                                                                                                                                                                                                                                                                                                                                                                                                                                                                                                                                                                                                                                                                           |
|---------------------------------------------------------------------------------------------------------------------------------------------------------------------------------------------------------------------------------------------------------------|------------------------------------------------------------------------------------------------------------------------------------------------------------------------------------------------------------------------------------------------------------------------------------------------------------------------------------------------------------------------------------------------------------------------------------------------------------------------------------------------------------------------------------------------------------------------------------------------------------------------------------------------------------------------------------------------------------------------------------------------------------------------------------------------------------------------------------------------------------------------------------|
| <p>(1) WTO - โควตา 230,559 ตัน</p> <ul style="list-style-type: none"> <li>- ภาษีในโควตา 20%</li> <li>- ภาษีนอกโควตา 133%</li> <li>- มติ ครม. 15 ต.ค.39 เห็นชอบนโยบายปี 2540 โดยกำหนดอัตราภาษีนำเข้ากากถั่วเหลืองร้อยละ 10 ตั้งแต่ พ.ย.39 เป็นต้นไป</li> </ul> | <ul style="list-style-type: none"> <li>- กำหนดภาษีนำเข้าในโควตาร้อยละ 2</li> <li>- กำหนดผู้มีสิทธินำเข้า 9 สมาคม ประกอบด้วย               <ul style="list-style-type: none"> <li>สมาคมผู้ผลิตอาหารสัตว์ไทย</li> <li>สมาคมผู้ผลิตไก่เพื่อส่งออกไทย</li> <li>สมาคมผู้เลี้ยงไก่เนื้อเพื่อการส่งออก</li> <li>สมาคมผู้เลี้ยงเป็ดเพื่อการค้าและการส่งออก</li> <li>สมาคมปศุสัตว์ไทย</li> <li>สมาคมส่งเสริมการเลี้ยงไก่แห่งประเทศไทยฯ</li> <li>สมาคมส่งเสริมผู้ใช้อัตุติบอาหารสัตว์</li> <li>สมาคมผู้เลี้ยงสุกรแห่งชาติ</li> <li>ชุมนุมสหกรณ์ผู้เลี้ยงโคนมแห่งประเทศไทย</li> </ul> </li> <li>- และให้ผู้มีสิทธินำเข้าร่วมมือรับซื้อกากถั่วเหลืองที่ผลิตจากเมล็ดถั่วเหลืองในประเทศของโรงงานสกัดน้ำมันพืชทั้งหมดตามราคาขั้นต่ำที่กำหนดและสอดคล้องกับราคาขั้นต่ำเมล็ดถั่วเหลือง โดยมีการทำสัญญาการรับซื้อกากถั่วเหลืองกับ พณ. และ กษ.</li> <li>- กำหนดภาษีนำเข้านอกโควตาร้อยละ 119</li> </ul> |
| <p>(2) AFTA - ภาษี 0%</p>                                                                                                                                                                                                                                     | <p>- ภาษี 0%</p>                                                                                                                                                                                                                                                                                                                                                                                                                                                                                                                                                                                                                                                                                                                                                                                                                                                                   |
| <p>(3) FTA ไทย - ออสเตรเลีย - ภาษี 0%</p> <p>ไทย - นิวซีแลนด์ - ภาษี 0%</p> <p>ไทย - ญี่ปุ่น - ภาษีในโควตา 0%</p>                                                                                                                                             | <p>ภาษี 0%</p>                                                                                                                                                                                                                                                                                                                                                                                                                                                                                                                                                                                                                                                                                                                                                                                                                                                                     |
| <p>(4) AKFTA อาเซียน-เกาหลี</p> <p>ปี 55 - ภาษี 4.44%</p> <p>ปี 56 - ภาษี 3.33%</p> <p>ปี 57 - ภาษี 2.22%</p>                                                                                                                                                 | <p>ปี 55 - ภาษี 4.44%</p> <p>ปี 56 - ภาษี 3.33%</p> <p>ปี 57 - ภาษี 2.22%</p>                                                                                                                                                                                                                                                                                                                                                                                                                                                                                                                                                                                                                                                                                                                                                                                                      |
| <p>(5) การนำเข้าทั่วไป - ภาษี 6%</p> <p>ค่าธรรมเนียมพิเศษตันละ 2,519 บาท</p>                                                                                                                                                                                  | <p>- ภาษี 6%</p> <p>- ค่าธรรมเนียมพิเศษตันละ 2,519 บาท</p> <p>ทั้งนี้ ให้นำเข้าได้ไม่จำกัดปริมาณและช่วงเวลานำเข้าทั้ง (1)-(5)</p>                                                                                                                                                                                                                                                                                                                                                                                                                                                                                                                                                                                                                                                                                                                                                  |

#### 5. การดำเนินการกำกับดูแลที่ผ่านมา

กำกับดูแลการนำเข้าวัตถุดิบอาหารสัตว์และการปฏิบัติตามเงื่อนไขที่กำหนด โดย 1) ดำเนินการให้มีการลงนามในสัญญาการรับซื้อกากถั่วเหลือง ระหว่างกระทรวงพาณิชย์ และกระทรวงเกษตรและสหกรณ์ กับกลุ่มผู้มีสิทธินำเข้ากากถั่วเหลือง 2) กำหนดแนวทางการกำกับดูแลการนำเข้ากากถั่วเหลืองและการปฏิบัติตามเงื่อนไขที่กำหนดดังนี้ (1) ให้กลุ่มผู้นำเข้าและกลุ่มโรงงานสกัดฯ รายงานการรับซื้อและจำหน่ายเป็นประจำทุกเดือน (2) กำกับดูแลตรวจสอบปริมาณการรับซื้อและจำหน่ายให้สอดคล้องกัน

## 6. สถานการณ์ ปี 2556

1) ในเดือนสิงหาคม ราคาตลาด กทม.เฉลี่ยเดือน ส.ค.56 กากผลิตในประเทศและกากนำเข้าลดลงจากเดือนก่อน เนื่องจากภาวะการค้าชะลอตัวและเป็นไปตามตลาดต่างประเทศที่น้ำมันลดลง โดยมีการนำเข้ากากถั่วเหลืองในช่วง ม.ค.-ก.ค.56 แล้ว 1,702,098 ตัน สูงขึ้นจากช่วงเดียวกันของปีก่อนร้อยละ 5.19

ราคาตลาดซิกาโกเฉลี่ยเดือน ส.ค.56 ลดลงจากต้นละ 528US\$ในเดือนก่อนเหลือต้นละ 471US\$ เนื่องจากปริมาณผลผลิตมีมากกว่าที่คาดการณ์ ประกอบกับค่าเงินดอลลาร์ที่แข็งค่าขึ้น ทำให้ภาวะการส่งออกชะลอตัวลง

| บาท : กก.                      | ส.ค.55 | ก.ค.56 | ส.ค.56 | %Δ     |
|--------------------------------|--------|--------|--------|--------|
| กากผลิตจาก เมล็ดในประเทศ       | 21.90  | 19.73  | 19.33  | -2.03  |
| กากจากเมล็ดนำเข้า              | 21.50  | 17.00  | 16.67  | -1.94  |
| กากนำเข้า โปรตีน 46-48%        | 21.30  | 16.85  | 16.52  | -1.96  |
| ตลาดซิกาโก                     | 18.49  | 16.52  | 14.95  | -9.50  |
| (เหรียญสหรัฐ/ตัน)              | 585.75 | 528.33 | 470.98 | -10.85 |
| ราคานำเข้า CIF (มูลค่า/ปริมาณ) | 15.48  | 15.47  | 17.75* | 14.74  |

2) แนวโน้ม คาดว่าราคากากถั่วเหลืองในประเทศและตลาดโลกจะเคลื่อนไหวอยู่ในเกณฑ์สูง เนื่องจากสภาพอากาศในแหล่งปลูกแปรปรวน มีผลทำให้ปริมาณเมล็ดถั่วเหลืองลดลงในขณะที่ความต้องการใช้เพื่อผลิตเป็นอาหารสัตว์มีมากขึ้น

สำนักส่งเสริมการค้าสินค้าเกษตร  
กรมการค้าภายใน  
กันยายน 2556

|                                                                                                               | มค.    | กพ.    | มีค.   | เมย.   | พค.    | มิย.   | กค.    | สค.    | กย.    | ตค.    | พย.    | ธค.    | เฉลี่ย |
|---------------------------------------------------------------------------------------------------------------|--------|--------|--------|--------|--------|--------|--------|--------|--------|--------|--------|--------|--------|
| <b>1. ราคาขายส่ง กากถั่วเหลืองผลิตในประเทศจากเมล็ดในประเทศ โปรตีน 44-48% ณ หน้าโรงงานสกัดน้ำมัน ตลาด กทม.</b> |        |        |        |        |        |        |        |        |        |        |        |        |        |
| 2551                                                                                                          | 17.57  | 17.54  | 17.45  | 17.75  | 18.27  | 19.08  | 20.18  | 19.54  | 18.59  | 17.06  | 14.97  | 13.00  | 17.58  |
| 2552                                                                                                          | 14.39  | -      | -      | 15.97  | 17.09  | 18.00  | 17.80  | 17.18  | 17.35  | 17.35  | 17.35  | 17.35  | 16.98  |
| 2553                                                                                                          | 17.49  | 17.55  | 17.55  | 17.55  | 17.55  | 16.84  | 15.10  | 15.05  | 15.05  | 15.15  | 15.35  | 15.40  | 16.30  |
| 2554                                                                                                          | 15.40  | 15.40  | 15.40  | 15.40  | 15.40  | 14.37  | 13.43  | 13.43  | 13.43  | 13.43  | 13.43  | 13.43  | 14.33  |
| 2555                                                                                                          | 13.43  | 15.47  | 16.43  | 16.49  | 16.70  | 17.99  | 19.76  | 21.90  | 21.98  | 21.98  | 21.43  | 20.31  | 18.66  |
| 2556                                                                                                          | 20.23  | 20.23  | 20.53  | 20.61  | 20.12  | 19.93  | 19.73  | 19.33  |        |        |        |        | 20.09  |
| <b>2. ราคาขายส่ง กากถั่วเหลืองผลิตในประเทศจากเมล็ดนำเข้า โปรตีน 42-45% ณ หน้าโรงงานสกัดน้ำมัน ตลาด กทม.</b>   |        |        |        |        |        |        |        |        |        |        |        |        |        |
| 2551                                                                                                          | 16.90  | 16.94  | 16.77  | 16.74  | 16.97  | 18.42  | 19.83  | 19.15  | 18.11  | 16.60  | 14.51  | 12.50  | 16.95  |
| 2552                                                                                                          | 14.20  | 15.29  | 15.48  | 15.73  | 16.81  | 17.81  | 16.83  | 16.59  | 16.82  | 16.14  | 16.30  | 16.72  | 16.23  |
| 2553                                                                                                          | 15.90  | 15.08  | 14.69  | 14.53  | 14.27  | 13.36  | 12.93  | 13.79  | 13.82  | 14.08  | 14.43  | 13.44  | 14.19  |
| 2554                                                                                                          | 13.58  | 13.85  | 13.32  | 12.53  | 12.30  | 11.91  | 13.00  | 14.21  | 14.31  | 14.10  | 14.00  | 13.38  | 13.37  |
| 2555                                                                                                          | 13.65  | 14.73  | 15.51  | 15.90  | 15.94  | 16.07  | 18.67  | 21.50  | 21.81  | 21.09  | 20.25  | 18.82  | 17.83  |
| 2556                                                                                                          | 17.87  | 17.61  | 18.82  | 19.33  | 18.01  | 17.20  | 17.00  | 16.67  |        |        |        |        | 17.81  |
| <b>3. ราคาขายส่ง กากถั่วเหลืองนำเข้าจากต่างประเทศ โปรตีน 46-48% ณ โกดังผู้นำเข้า ตลาด กทม.</b>                |        |        |        |        |        |        |        |        |        |        |        |        |        |
| 2551                                                                                                          | 15.75  | 16.85  | 16.36  | 16.42  | 17.54  | 18.63  | 19.88  | 19.20  | 18.21  | 16.39  | 14.22  | 12.67  | 16.84  |
| 2552                                                                                                          | -      | -      | -      | -      | -      | -      | -      | 16.75  | 16.89  | 16.08  | 15.90  | 15.90  | 16.30  |
| 2553                                                                                                          | 15.90  | 15.01  | 14.63  | 14.60  | 14.60  | 13.31  | 12.52  | 13.86  | 13.51  | 13.97  | 14.32  | 13.60  | 14.15  |
| 2554                                                                                                          | 13.80  | 14.08  | 13.62  | 12.63  | 11.97  | 11.50  | 11.50  | 11.50  | 12.14  | 13.90  | 13.90  | 13.22  | 12.81  |
| 2555                                                                                                          | 12.90  | 14.15  | 14.15  | 14.15  | 14.15  | 15.28  | 17.16  | 21.30  | 21.93  | 21.32  | 20.66  | 19.45  | 17.22  |
| 2556                                                                                                          | 19.10  | 19.10  | 19.34  | 19.75  | 18.36  | 17.17  | 16.85  | 16.52  |        |        |        |        | 18.27  |
| <b>4. ราคา CIF กากถั่วเหลืองนำเข้าจากต่างประเทศ</b>                                                           |        |        |        |        |        |        |        |        |        |        |        |        |        |
| 2551                                                                                                          | 13.80  | 14.09  | 15.51  | 14.67  | 14.56  | 15.00  | 16.30  | 16.65  | 17.01  | 17.94  | 16.04  | 14.05  | 15.59  |
| 2552                                                                                                          | 11.78  | 13.84  | 15.14  | 13.82  | 14.15  | 13.67  | 14.27  | 15.55  | 15.48  | 14.91  | 15.91  | 14.27  | 14.57  |
| 2553                                                                                                          | 14.73  | 14.90  | 14.41  | 13.65  | 12.94  | 11.91  | 11.88  | 12.66  | 12.06  | 11.62  | 12.20  | 13.20  | 12.91  |
| 2554                                                                                                          | 13.31  | 13.80  | 15.06  | 14.86  | 13.83  | 14.05  | 14.33  | 13.79  | 13.59  | 14.17  | 13.82  | 13.07  | 13.95  |
| 2555                                                                                                          | 13.15  | 12.98  | 12.35  | 12.65  | 12.74  | 13.20  | 14.53  | 15.48  | 15.91  | 17.97  | 18.57  | 18.71  | 15.00  |
| 2556                                                                                                          | 18.11  | 17.99  | 18.23  | 17.20  | 15.24  | 15.40  | 15.47  | 17.75  |        |        |        |        | 13.63  |
| <b>5. ราคาซื้อขายล่วงหน้ากากถั่วเหลือง ตลาดชิคาโก</b>                                                         |        |        |        |        |        |        |        |        |        |        |        |        |        |
| 2551                                                                                                          | 12.52  | 12.98  | 11.94  | 11.90  | 11.90  | 14.56  | 15.27  | 13.19  | 12.52  | 10.04  | 10.31  | 10.25  | 12.28  |
| 2552                                                                                                          | 11.88  | 11.40  | 11.29  | 12.40  | 14.20  | 15.14  | 13.21  | 13.47  | 11.61  | 11.02  | 11.29  | 11.51  | 12.37  |
| 2553                                                                                                          | 10.83  | 10.11  | 9.54   | 9.97   | 9.95   | 10.24  | 10.87  | 10.99  | 10.34  | 10.65  | 11.28  | 11.67  | 10.54  |
| 2554                                                                                                          | 12.68  | 11.45  | 12.01  | 11.72  | 11.79  | 12.03  | 11.77  | 11.74  | 11.62  | 10.82  | 10.23  | 10.04  | 11.49  |
| 2555                                                                                                          | 11.02  | 11.25  | 12.49  | 13.67  | 14.43  | 14.75  | 17.57  | 18.49  | 17.42  | 16.00  | 15.14  | 15.10  | 14.78  |
| 2556                                                                                                          | 13.80  | 14.06  | 13.91  | 13.04  | 14.19  | 15.62  | 16.52  | 14.95  |        |        |        |        | 14.51  |
| <b>6. ราคาซื้อขายล่วงหน้ากากถั่วเหลือง ตลาดชิคาโก (เหรียญสหรัฐ/ตัน)</b>                                       |        |        |        |        |        |        |        |        |        |        |        |        |        |
| 2551                                                                                                          | 375.80 | 396.71 | 377.87 | 375.31 | 369.37 | 436.91 | 454.12 | 388.39 | 363.77 | 290.50 | 292.75 | 291.25 | 367.73 |
| 2552                                                                                                          | 338.49 | 321.87 | 314.50 | 348.52 | 407.96 | 441.71 | 386.23 | 394.44 | 341.90 | 328.45 | 337.67 | 344.84 | 358.88 |
| 2553                                                                                                          | 326.27 | 303.60 | 291.71 | 307.39 | 305.73 | 314.09 | 334.72 | 339.33 | 334.05 | 353.74 | 376.18 | 385.71 | 331.04 |
| 2554                                                                                                          | 412.60 | 410.79 | 393.92 | 387.87 | 388.25 | 392.74 | 389.28 | 391.31 | 380.20 | 349.05 | 329.09 | 320.68 | 378.82 |
| 2555                                                                                                          | 347.57 | 364.49 | 405.23 | 440.43 | 459.58 | 463.70 | 552.53 | 585.75 | 559.67 | 519.03 | 490.83 | 490.64 | 473.29 |
| 2556                                                                                                          | 456.81 | 469.15 | 468.97 | 446.36 | 474.60 | 503.56 | 528.33 | 470.98 |        |        |        |        | 477.35 |

ที่มา : 1-4 กรมการค้าภายใน 5-6 Chicago Board of Trade \*ราคาข้อ 1 เดือน ตค.-ธค.50 จากขณะเสนอ /ราคาข้อ 3 เฉลี่ย 1-2มค.52 = 12.55 บาท หลังจากนั้นไม่มีสินค้า  
ราคาข้อ 4 เฉลี่ย 2-4 ส.ค.53 = 12.25 บาท หลังจากนั้นไม่มีสินค้า

ปริมาณการนำเข้ากากถั่วเหลือง

หน่วย : ตัน

|      | มค.     | กพ.     | มีค.    | เมย.    | พค.     | มิย.    | กค.     | สค.     | กย.     | ตค.     | พย.     | ธค.     | รวม       |
|------|---------|---------|---------|---------|---------|---------|---------|---------|---------|---------|---------|---------|-----------|
| 2551 | 191,598 | 138,907 | 177,871 | 164,279 | 137,739 | 228,475 | 108,363 | 159,630 | 162,429 | 306,695 | 223,402 | 193,832 | 2,193,220 |
| 2552 | 56,340  | 187,615 | 84,181  | 205,265 | 154,530 | 140,552 | 298,663 | 145,131 | 275,287 | 199,954 | 200,235 | 128,879 | 2,076,634 |
| 2553 | 213,825 | 213,513 | 149,932 | 202,585 | 138,459 | 278,487 | 318,845 | 191,223 | 216,001 | 292,708 | 97,417  | 302,572 | 2,615,567 |
| 2554 | 146,684 | 252,806 | 145,642 | 178,767 | 109,997 | 225,293 | 190,362 | 158,504 | 276,311 | 282,580 | 239,963 | 191,734 | 2,398,644 |
| 2555 | 158,047 | 257,407 | 279,867 | 92,488  | 362,893 | 136,408 | 331,083 | 317,342 | 81,927  | 209,086 | 345,827 | 242,541 | 2,814,917 |
| 2556 | 408,982 | 111,011 | 103,198 | 160,108 | 422,162 | 315,033 | 181,605 |         |         |         |         |         | 1,702,098 |

ที่มา : กรมศุลกากร : ปี 2550-54 พิกัด 2304000000 : ปี 2555 พิกัด 2304009000



| ข้อผูกพัน ปี 55-57/กฎหมาย     |            | มาตรการที่กำหนด ปี 55-57                                                                                                                                                                     |
|-------------------------------|------------|----------------------------------------------------------------------------------------------------------------------------------------------------------------------------------------------|
| (1) AFTA                      | ภาษี 0%    | - กำหนดอากรนำเข้าตามที่ผูกพัน ปี 55-57<br>- ปลายทางโปรตีน 60% ขึ้นไปให้นำเข้าได้<br>ไม่จำกัดปริมาณและช่วงเวลานำเข้า<br><br>- ปลายทางโปรตีนต่ำกว่า 60% เป็นสินค้าควบคุม<br>ต้องขออนุญาตนำเข้า |
| (2) FTA ไทย-นิวซีแลนด์        | ภาษี 0%    |                                                                                                                                                                                              |
| ไทย-ออสเตรเลีย                | ภาษี 0%    |                                                                                                                                                                                              |
| อาเซียน-จีน(เว้นพม่า)         | ภาษี 0%    |                                                                                                                                                                                              |
| อาเซียน-ออสเตรเลีย-นิวซีแลนด์ | ภาษี 0%    |                                                                                                                                                                                              |
| อาเซียน-เกาหลี                | ภาษี 10%   |                                                                                                                                                                                              |
| ไทย-ญี่ปุ่น                   |            |                                                                                                                                                                                              |
| ● ช่วง ม.ค.-มี.ค.55           | ภาษี 1.76% |                                                                                                                                                                                              |
| ● ช่วงเม.ย.55-ธ.ค.57          | ภาษี 0%    |                                                                                                                                                                                              |
| (3) การนำเข้าทั่วไป           |            |                                                                                                                                                                                              |
| ● โปรตีน 60% ขึ้นไป           | ภาษี 15%   |                                                                                                                                                                                              |
| ● โปรตีนต่ำกว่า 60%           | ภาษี 6%    |                                                                                                                                                                                              |

#### 4.3 มาตรการดูแลช่วยเหลือ

##### การพัฒนาอุตสาหกรรมประมงและปลาแป้น

โดยกรมการค้าต่างประเทศ : กรมมีมติ (8 พ.ค.50) เห็นชอบการขอจัดตั้งกองทุนเพื่อการปรับตัวของภาคการผลิตและบริการที่ได้รับผลกระทบจากการเปิดเสรีทางการค้า โดยคณะกรรมการบริหารเงินช่วยเหลือเพื่อการปรับตัวของภาคการผลิตและบริการที่ได้รับผลกระทบจากการเปิดเสรีทางการค้า มีปลัดกระทรวงพาณิชย์ เป็นประธาน และกรมการค้าต่างประเทศเป็นฝ่ายเลขานุการฯ และแต่งตั้งคณะกรรมการกลั่นกรองโครงการเงินช่วยเหลือเพื่อการปรับตัวของภาคการผลิตและบริการที่ได้รับผลกระทบจากการเปิดเสรีทางการค้า

##### ผลดำเนินการ

คณะกรรมการฯ มีมติเห็นชอบโครงการจัดทำระบบประกันคุณภาพ HACCP (Hazard Analysis and Critical Point) โรงงานผลิตปลาแป้น เพื่อความปลอดภัยของอาหารสัตว์และเพิ่มขีดความสามารถการแข่งขันและส่งออก ให้โรงงานฯ ได้รับ GMPs (Good Manufacturing Practices) จำนวน 50 โรง และต่อยอดโรงงานฯ เพื่อให้ได้รับการรับรองระบบคุณภาพตามมาตรฐาน HACCP จากกรมปศุสัตว์หรือหน่วยงานเอกชนแล้ว จำนวน 36 โรง

##### โครงการเพิ่มศักยภาพมาตรฐานคุณภาพการผลิตของโรงงานปลาแป้น

โดยกรมการค้าภายใน : งบประมาณปี 2556 จัดจ้าง บจ.ควอลิตี้ แชนทิสฟายด์ ซึ่งเป็นบริษัทที่ปรึกษาดำเนินการวางระบบโรงงานปลาแป้นให้ได้มาตรฐาน GMP และ HACCP ในวงเงิน 3 ล้านบาท ระยะเวลาดำเนินการ ต.ค.55-ส.ค.56 เพื่อใช้เป็นมาตรการสุขอนามัย ให้ผู้ประกอบการโรงงานปลาแป้นสามารถจัดทำระบบการจัดการความปลอดภัยของอาหาร เป็นการปกป้องโรงงานปลาแป้นในประเทศให้อยู่ได้อย่างยั่งยืนและสามารถปรับตัวในการแข่งขันในตลาดโลกได้

### ผลดำเนินการ

ขณะนี้อยู่ระหว่างดำเนินการจัดจ้าง บจ.ควอลิตี้ แชนท์สิฟายด์ ตรวจสอบโรงงานผู้ผลิตปลาป่นที่ประสงค์จะขอรับการสนับสนุนจัดทำระบบ GMP หรือระบบ GMP และ HACCP จำนวนอย่างน้อย 20 โรงงาน เพื่อคัดเลือกเข้าร่วมโครงการเพิ่มศักยภาพมาตรฐานคุณภาพการผลิตของโรงงานปลาป่น ประมาณ ๑๕ โรงงาน จัดอบรมโรงงานที่ได้รับคัดเลือก ให้คำปรึกษา และตรวจสอบคุณภาพโรงงานปลาป่น เพื่อยื่นขอการรับรองจากผู้ให้การรับรอง และสรุปผลการปฏิบัติงาน

#### 4.4 การกำกับดูแล

กระทรวงพาณิชย์ ได้แต่งตั้งคณะกรรมการไตรภาคีด้านการตลาดสินค้าปลาเบ็ดและปลาป่น (13 ธ.ค.42) เพื่อพิจารณากำหนดแนวทางในการส่งเสริมและพัฒนาด้านการตลาด รวมทั้งรักษาเสถียรภาพราคาสินค้าปลาเบ็ดและปลาป่นให้เป็นไปอย่างมีประสิทธิภาพ โดยมี อธิบดีกรมการค้าภายใน เป็นประธาน และมีผู้แทนจากหน่วยงานราชการและเอกชนที่เกี่ยวข้อง (กรมประมง กรมเจรจาการค้าระหว่างประเทศ กรมส่งเสริมการค้าระหว่างประเทศ กรมการค้าต่างประเทศ สมาคมการประมงแห่งประเทศไทย สมาคมผู้ผลิตปลาป่นไทย สมาคมผู้ผลิตอาหารสัตว์ไทย) ร่วมเป็นกรรมการ (จัดประชุมแก้ไขปัญหาราคาปลาเบ็ดและปลาป่นล่าสุด เมื่อ 9 ก.ค.50)

#### 5. สถานการณ์ ปี 2556

1) ในเดือนสิงหาคม เมื่อเทียบราคากับเดือนก่อนราคาปลาเบ็ดและปลาป่นสูงขึ้นทุกเกรดคุณภาพ เนื่องจากเป็นช่วงมรสุม ทำให้ปริมาณวัตถุดิบลดลง ในขณะที่ความต้องการใช้มีอย่างสม่ำเสมอ โดยในช่วง ม.ค.-ก.ค.56 นำเข้าแล้ว 4,202 ตัน ลดลงจากปีก่อนร้อยละ 77 และส่งออกแล้ว 91,192 ตัน สูงขึ้นจากปีก่อน ร้อยละ 262

ราคาตลาดต่างประเทศเฉลี่ยเดือน ส.ค.56 ปรับตัวลดลงเหลือตันละ 1,432US\$ จากตันละ 1,463US\$ในเดือนก่อน เนื่องจากความต้องการใช้ของจีนซึ่งเป็นผู้นำเข้ารายใหญ่ชะลอตัวลงในช่วงนี้ จากที่มีสต็อกอย่างเพียงพอแล้ว และผู้ค้าต่างรอดูภาวะตามราคาที่โน้มลดลงอย่างต่อเนื่อง แต่เมื่อคิดเป็นเงินบาทแล้วราคาสูงขึ้น เนื่องจากค่าเงินดอลลาร์ที่แข็งค่าขึ้น

| บาท : กก.                 | ส.ค.55 | ก.ค.56 | ส.ค.56 | %Δ    |
|---------------------------|--------|--------|--------|-------|
| ปลาเบ็ด (สด)              | 8.13   | 7.98   | 8.46   | 6.02  |
| ปลาป่น เกรดกึ่ง           | 37.05  | 34.25  | 36.80  | 7.45  |
| ปลาป่นโปรตีน60% ↑ เบอร์ 1 | 36.65  | 33.55  | 35.86  | 6.89  |
| ปลาป่นโปรตีน60% ↓ เบอร์ 1 | 35.95  | 32.85  | 35.16  | 7.03  |
| เบอร์ 2                   | 34.90  | 27.64  | 29.05  | 5.10  |
| เบอร์ 3                   | 33.35  | 24.58  | 27.45  | 11.68 |
| ตลาดเปรู                  | 45.44  | 40.31  | 41.95  | 4.07  |

2) แนวโน้ม คาดว่าในระยะยาวราคาทั้งตลาดในประเทศและต่างประเทศจะโน้มสูงขึ้น จากปริมาณวัตถุดิบที่น้อยลงจากสภาพอากาศที่แปรปรวน ในขณะที่ความต้องการอาหารสัตว์มีมากขึ้น

สำนักส่งเสริมการค้าสินค้าเกษตร  
กรมการค้าภายใน  
กันยายน 2556

ราคาปลาเบ็ด และปลาป่น

|                                                                        | มค.   | กพ.   | มีค.  | เมย.  | พค.   | มิย.  | กค.   | สค.   | กย.   | ตค.   | พย.   | ธค.   | เฉลี่ย |
|------------------------------------------------------------------------|-------|-------|-------|-------|-------|-------|-------|-------|-------|-------|-------|-------|--------|
| <b>1. ราคาปลาเบ็ด (ดี/สด)</b>                                          |       |       |       |       |       |       |       |       |       |       |       |       |        |
| 2550                                                                   | 5.23  | 5.15  | 5.20  | 5.20  | 5.19  | 5.00  | 4.86  | 4.97  | 5.11  | 5.20  | 5.20  | 5.31  | 5.14   |
| 2551                                                                   | 5.41  | 5.45  | 5.78  | 5.98  | 6.00  | 6.13  | 6.59  | 7.59  | 7.99  | 7.10  | 5.83  | 5.74  | 6.30   |
| 2552                                                                   | 6.01  | 5.95  | 5.44  | 5.69  | 6.01  | 6.72  | 7.04  | 7.30  | 7.33  | 7.55  | 7.22  | 7.12  | 6.62   |
| 2553                                                                   | 7.30  | 7.70  | 7.95  | 8.17  | 7.51  | 6.59  | 7.03  | 7.40  | 7.22  | 6.68  | 5.96  | 6.14  | 7.14   |
| 2554                                                                   | 6.08  | 6.45  | 8.01  | 7.65  | 7.06  | 7.54  | 7.30  | 7.16  | 7.23  | 6.65  | 6.51  | 6.38  | 7.00   |
| 2555                                                                   | 6.40  | 6.56  | 7.05  | 7.45  | 7.23  | 7.09  | 7.20  | 8.13  | 8.25  | 7.68  | 7.78  | 7.77  | 7.38   |
| 2556                                                                   | 7.71  | 7.90  | 8.04  | 8.12  | 7.81  | 7.52  | 7.98  | 8.46  |       |       |       |       | 7.94   |
| <b>2. ราคาปลาเบ็ด (รอง/ไม่สด)</b>                                      |       |       |       |       |       |       |       |       |       |       |       |       |        |
| 2550                                                                   | 4.36  | 4.08  | 4.26  | 4.28  | 4.24  | 4.06  | 3.83  | 3.87  | 3.94  | 4.08  | 4.11  | 4.22  | 4.11   |
| 2551                                                                   | 4.39  | 4.53  | 4.91  | 5.12  | 5.18  | 5.48  | 6.12  | 6.84  | 7.09  | 6.57  | 4.97  | 4.73  | 5.49   |
| 2552                                                                   | 5.11  | 4.96  | 4.62  | 4.79  | 5.53  | 6.01  | 6.35  | 6.52  | 6.48  | 6.47  | 6.01  | 5.93  | 5.73   |
| 2553                                                                   | 6.12  | 6.36  | 6.46  | 6.79  | 6.22  | 5.32  | 5.55  | 5.77  | 5.65  | 5.19  | 4.41  | 4.44  | 5.69   |
| 2554                                                                   | 4.55  | 4.77  | 6.13  | 6.22  | 5.95  | 5.87  | 5.81  | 5.91  | 5.82  | 5.42  | 5.27  | 5.20  | 5.58   |
| 2555                                                                   | 5.19  | 5.30  | 5.71  | 5.94  | 5.58  | 5.45  | 5.61  | 6.20  | 6.24  | 5.88  | 6.00  | 5.96  | 5.76   |
| 2556                                                                   | 5.89  | 5.92  | 5.92  | 5.91  | 5.69  | 5.43  | 5.63  | 5.80  |       |       |       |       | 5.77   |
| <b>3. ราคาขายส่ง ปลาป่นโปรตีน 60% ขึ้นไป กลิ่นเบอร์ 1 ตลาด กทม.</b>    |       |       |       |       |       |       |       |       |       |       |       |       |        |
| 2550                                                                   | 23.21 | 25.01 | 24.75 | 25.78 | 27.03 | 24.57 | 25.64 | 25.87 | 26.51 | 26.50 | 26.62 | 28.14 | 25.80  |
| 2551                                                                   | 28.62 | 29.61 | 31.03 | 31.20 | 30.40 | 31.32 | 33.91 | 35.95 | 34.54 | 31.02 | 25.17 | 26.08 | 30.74  |
| 2552                                                                   | 29.69 | 26.98 | 25.80 | 29.47 | 33.66 | 34.20 | 34.86 | 36.09 | 34.65 | 33.45 | 29.94 | 31.90 | 31.72  |
| 2553                                                                   | 33.46 | 34.30 | 34.81 | 36.46 | 32.36 | 28.34 | 28.93 | 30.83 | 29.88 | 27.92 | 25.35 | 25.66 | 30.69  |
| 2554                                                                   | 25.10 | 28.89 | 37.93 | 31.69 | 32.10 | 31.42 | 32.44 | 32.65 | 31.42 | 28.97 | 28.55 | 27.60 | 30.73  |
| 2555                                                                   | 27.68 | 28.90 | 32.17 | 33.44 | 30.30 | 29.45 | 31.40 | 36.65 | 38.85 | 35.84 | 36.62 | 36.27 | 33.13  |
| 2556                                                                   | 35.78 | 34.60 | 34.60 | 34.10 | 31.68 | 29.23 | 33.55 | 35.86 |       |       |       |       | 33.68  |
| <b>4. ราคาขายส่ง ปลาป่นโปรตีน 60% ลงมา กลิ่นเบอร์ 1 ตลาด กทม.</b>      |       |       |       |       |       |       |       |       |       |       |       |       |        |
| 2550                                                                   | 22.51 | 24.31 | 24.05 | 25.08 | 26.33 | 23.87 | 24.94 | 25.17 | 25.81 | 25.80 | 25.92 | 27.44 | 25.10  |
| 2551                                                                   | 27.92 | 28.91 | 30.33 | 30.50 | 29.70 | 30.62 | 33.21 | 35.25 | 33.84 | 30.32 | 24.47 | 25.38 | 30.04  |
| 2552                                                                   | 28.99 | 26.28 | 25.10 | 28.77 | 32.96 | 33.50 | 34.16 | 35.39 | 33.95 | 32.75 | 29.24 | 31.20 | 31.02  |
| 2553                                                                   | 32.76 | 33.60 | 34.11 | 35.76 | 31.66 | 27.64 | 28.23 | 30.13 | 29.18 | 27.22 | 24.65 | 24.96 | 29.99  |
| 2554                                                                   | 24.40 | 28.19 | 37.23 | 30.99 | 31.40 | 30.72 | 31.74 | 31.95 | 30.72 | 28.27 | 27.85 | 26.90 | 30.03  |
| 2555                                                                   | 26.98 | 28.20 | 31.47 | 32.74 | 29.60 | 28.75 | 30.70 | 35.95 | 38.15 | 35.14 | 35.92 | 35.57 | 32.43  |
| 2556                                                                   | 35.08 | 33.90 | 33.90 | 33.40 | 30.98 | 28.53 | 32.85 | 35.16 |       |       |       |       | 32.98  |
| <b>5. ราคาขายส่ง ปลาป่นโปรตีน 60% ลงมา กลิ่นเบอร์ 2 ตลาด กทม.</b>      |       |       |       |       |       |       |       |       |       |       |       |       |        |
| 2550                                                                   | 20.81 | 22.61 | 21.32 | 22.61 | 21.95 | 20.01 | 18.93 | 18.53 | 20.30 | 22.60 | 23.12 | 24.64 | 21.45  |
| 2551                                                                   | 25.12 | 26.11 | 28.37 | 28.70 | 28.43 | 29.82 | 32.65 | 34.75 | 33.34 | 29.95 | 24.17 | 25.08 | 28.87  |
| 2552                                                                   | 28.69 | 25.98 | 24.80 | 28.47 | 32.66 | 33.20 | 33.86 | 35.09 | 33.65 | 32.45 | 28.94 | 30.90 | 30.72  |
| 2553                                                                   | 32.46 | 33.30 | 33.81 | 35.46 | 31.36 | 27.34 | 27.93 | 29.83 | 28.88 | 26.92 | 24.35 | 24.66 | 29.69  |
| 2554                                                                   | 24.10 | 27.89 | 36.93 | 30.69 | 31.10 | 30.42 | 31.44 | 31.65 | 30.42 | 27.97 | 27.55 | 26.60 | 29.73  |
| 2555                                                                   | 26.68 | 27.90 | 31.17 | 32.44 | 29.30 | 28.45 | 30.35 | 34.90 | 32.48 | 29.40 | 31.80 | 32.80 | 30.64  |
| 2556                                                                   | 30.60 | 28.80 | 28.57 | 27.00 | 24.93 | 22.93 | 27.64 | 29.05 |       |       |       |       | 27.44  |
| <b>6. ราคาขายส่ง ปลาป่นโปรตีน 60% ลงมา กลิ่นเบอร์ 3 ตลาด กทม.</b>      |       |       |       |       |       |       |       |       |       |       |       |       |        |
| 2550                                                                   | 18.31 | 20.11 | 19.18 | 20.61 | 19.95 | 18.01 | 17.38 | 17.53 | 19.30 | 21.60 | 22.12 | 23.64 | 19.81  |
| 2551                                                                   | 24.12 | 25.11 | 27.77 | 28.20 | 27.93 | 29.32 | 32.15 | 34.25 | 32.84 | 29.45 | 23.67 | 24.58 | 28.28  |
| 2552                                                                   | 28.19 | 25.48 | 24.30 | 27.97 | 32.16 | 32.70 | 33.36 | 34.59 | 32.85 | 31.45 | 27.94 | 29.90 | 30.07  |
| 2553                                                                   | 31.46 | 32.30 | 32.81 | 34.46 | 30.36 | 26.34 | 26.93 | 28.41 | 26.24 | 23.39 | 20.85 | 21.16 | 27.89  |
| 2554                                                                   | 20.60 | 24.86 | 34.43 | 28.10 | 27.10 | 26.42 | 27.44 | 28.80 | 27.92 | 25.47 | 25.10 | 25.10 | 26.78  |
| 2555                                                                   | 25.23 | 26.90 | 30.17 | 31.42 | 28.00 | 27.15 | 29.05 | 33.35 | 31.03 | 28.10 | 29.25 | 29.20 | 29.07  |
| 2556                                                                   | 27.00 | 25.20 | 25.20 | 24.70 | 23.63 | 21.33 | 24.58 | 27.45 |       |       |       |       | 24.89  |
| <b>7. ราคาปลาป่นโปรตีน 60% F.O.B. ตลาดต่างประเทศ</b>                   |       |       |       |       |       |       |       |       |       |       |       |       |        |
| 2550                                                                   | 34.84 | 36.27 | 36.21 | 36.34 | 35.40 | 32.24 | 27.06 | 26.33 | 26.82 | 26.06 | 26.30 | 26.70 | 30.88  |
| 2551                                                                   | 26.74 | 27.49 | 27.84 | 27.47 | 28.91 | 31.79 | 32.74 | 30.45 | 29.94 | 27.34 | 26.33 | 25.91 | 28.58  |
| 2552                                                                   | 23.76 | 29.12 | 27.34 | 30.25 | 25.04 | 28.05 | 32.76 | 34.15 | 37.05 | 39.75 | 41.89 | 42.38 | 32.63  |
| 2553                                                                   | 40.80 | 49.31 | 49.75 | 55.18 | 46.90 | 47.09 | 42.29 | 41.37 | 41.16 | 39.61 | 36.38 | 36.54 | 43.87  |
| 2554                                                                   | 42.09 | 48.79 | 42.82 | 37.41 | 35.46 | 35.73 | 34.04 | 32.50 | 31.84 | 32.90 | 34.15 | 31.99 | 36.64  |
| 2555                                                                   | 31.32 | 31.59 | 32.41 | 35.78 | 39.98 | 42.85 | 44.10 | 45.44 | 41.42 | 39.44 | 49.43 | 52.58 | 40.53  |
| 2556                                                                   | 51.54 | 45.83 | 45.44 | 45.45 | 46.79 | 47.05 | 40.31 | 41.95 |       |       |       |       | 45.55  |
| <b>8. ราคาปลาป่นโปรตีน 65% F.O.B. ตลาดต่างประเทศ (เหรียญสหรัฐ/ตัน)</b> |       |       |       |       |       |       |       |       |       |       |       |       |        |
| 2550                                                                   | 1,045 | 1,096 | 1,115 | 1,125 | 1,104 | 1,006 | 866   | 831   | 845   | 823   | 838   | 855   | 963    |
| 2551                                                                   | 870   | 910   | 955   | 991   | 1,020 | 1,034 | 1,055 | 1,019 | 943   | 857   | 820   | 834   | 942    |
| 2552                                                                   | 839   | 890   | 900   | 921   | 944   | 967   | 1,038 | 1,083 | 1,182 | 1,284 | 1,358 | 1,514 | 1,077  |
| 2553                                                                   | 1,599 | 1,605 | 1,649 | 1,844 | 1,774 | 1,564 | 1,411 | 1,384 | 1,440 | 1,425 | 1,313 | 1,308 | 1,526  |
| 2554                                                                   | 1,483 | 1,712 | 1,520 | 1,342 | 1,265 | 1,263 | 1,219 | 1,173 | 1,130 | 1,148 | 1,190 | 1,106 | 1,296  |
| 2555                                                                   | 1,070 | 1,109 | 1,139 | 1,249 | 1,390 | 1,460 | 1,502 | 1,560 | 1,441 | 1,385 | 1,736 | 1,851 | 1,408  |
| 2556                                                                   | 1,849 | 1,750 | 1,660 | 1,686 | 1,782 | 1,645 | 1,463 | 1,432 |       |       |       |       | 1,658  |

ที่มา : 1,2 สมาคมผู้ผลิตปลาป่นไทย 3, 4,5,6 กรมการค้าภายใน 7,8 ช่วง ม.ค.46-48 ข่าวรอยเตอร์/49เป็นต้นไป www.hammersmithltd.blogspot.com

ปริมาณนำเข้าและส่งออกปลาป่น

หน่วย : ตัน

|                     | มค.   | กพ.    | มีค.   | เมย.   | พค.    | มิย.   | กค.    | สค.   | กย.   | ตค.   | พย.    | ธค.   | รวม     |
|---------------------|-------|--------|--------|--------|--------|--------|--------|-------|-------|-------|--------|-------|---------|
| <b>ปริมาณนำเข้า</b> |       |        |        |        |        |        |        |       |       |       |        |       |         |
| 2551                | 1,281 | 80     | 1,124  | 999    | 1,724  | 1,203  | 1,055  | 875   | 1,262 | 1,055 | 975    | 1,335 | 12,968  |
| 2552                | 1,178 | 1,383  | 972    | 1,712  | 1,354  | 1,549  | 734    | 1,770 | 1,624 | 2,056 | 1,054  | 1,370 | 16,755  |
| 2553                | 972   | 1,027  | 1,112  | 1,365  | 1,508  | 1,237  | 1,445  | 1,173 | 1,078 | 891   | 472    | 846   | 13,125  |
| 2554                | 810   | 637    | 1,109  | 1,386  | 757    | 612    | 842    | 2,529 | 1,316 | 1,618 | 2,061  | 1,847 | 15,525  |
| 2555                | 1,993 | 812    | 1,502  | 2,524  | 1,027  | 1,528  | 821    | 1,186 | 1,883 | 1,692 | 1,754  | 1,847 | 17,907  |
| 2556                | 693   | 142    | 960    | 566    | 1,170  | 270    | 401    |       |       |       |        |       | 4,202   |
| <b>ปริมาณส่งออก</b> |       |        |        |        |        |        |        |       |       |       |        |       |         |
| 2551                | 2,392 | 4,176  | 3,398  | 1,817  | 1,923  | 1,244  | 1,612  | 2,191 | 1,811 | 641   | 793    | 2,566 | 24,564  |
| 2552                | 985   | 1,291  | 1,998  | 1,753  | 2,619  | 4,629  | 1,771  | 772   | 1,200 | 2,007 | 4,479  | 3,363 | 26,866  |
| 2553                | 4,612 | 6,712  | 14,021 | 12,303 | 18,540 | 13,069 | 12,002 | 7,512 | 5,886 | 3,590 | 5,737  | 6,820 | 110,806 |
| 2554                | 7,325 | 12,700 | 15,138 | 7,022  | 8,299  | 8,819  | 3,484  | 2,154 | 2,536 | 2,969 | 1,520  | 1,592 | 73,559  |
| 2555                | 1,225 | 2,335  | 2,598  | 2,228  | 4,771  | 6,083  | 5,954  | 6,566 | 4,051 | 4,601 | 13,013 | 9,758 | 63,184  |
| 2556                | 4,477 | 7,471  | 14,349 | 15,146 | 21,255 | 13,785 | 14,709 |       |       |       |        |       | 91,192  |

ที่มา : กรมศุลกากร : ปี 2550-54 พิกัด 23012000001, 23012000002, 23012000003, 23012000004 และ 23012000090  
: ตั้งแต่ ปี 2555 พิกัด 23012010000, 23012020000, 23012090001, 23012090090 และ 23011000000



## อัตราแลกเปลี่ยนเงินดอลลาร์สหรัฐ

ปี 2542 - 2556

บาท/US\$

| ปี      | ม.ค.  | ก.พ.  | มี.ค. | เม.ย. | พ.ค.  | มิ.ย. | ก.ค.  | ส.ค.  | ก.ย.  | ต.ค.  | พ.ย.  | ธ.ค.  | เฉลี่ย |
|---------|-------|-------|-------|-------|-------|-------|-------|-------|-------|-------|-------|-------|--------|
| ปี 2542 | 36.73 | 37.19 | 37.61 | 37.72 | 37.15 | 37.03 | 37.20 | 38.08 | 39.92 | 39.57 | 38.84 | 38.40 | 37.95  |
| ปี 2543 | 37.49 | 37.82 | 37.99 | 38.09 | 39.03 | 39.17 | 40.27 | 41.04 | 41.99 | 43.31 | 43.84 | 43.17 | 40.27  |
| ปี 2544 | 43.24 | 42.74 | 44.00 | 45.56 | 45.59 | 45.36 | 45.73 | 45.03 | 44.41 | 44.82 | 44.52 | 44.03 | 44.59  |
| ปี 2545 | 44.13 | 43.93 | 43.49 | 43.52 | 42.91 | 42.26 | 41.33 | 42.27 | 42.91 | 43.74 | 43.42 | 43.39 | 43.11  |
| ปี 2546 | 42.88 | 42.97 | 42.87 | 42.97 | 42.29 | 41.75 | 41.89 | 41.77 | 40.60 | 39.83 | 40.00 | 39.81 | 41.64  |
| ปี 2547 | 39.19 | 39.20 | 39.53 | 39.54 | 40.66 | 40.90 | 41.03 | 41.59 | 41.57 | 41.41 | 40.44 | 38.86 | 40.33  |
| ปี 2548 | 38.86 | 38.59 | 38.70 | 39.62 | 39.93 | 40.98 | 41.85 | 41.29 | 41.15 | 40.96 | 41.21 | 41.18 | 40.36  |
| ปี 2549 | 39.72 | 39.50 | 39.08 | 38.09 | 38.11 | 38.45 | 38.10 | 37.73 | 37.53 | 37.44 | 36.65 | 35.94 | 38.03  |
| ปี 2550 | 36.10 | 35.85 | 35.18 | 35.00 | 34.74 | 34.71 | 33.83 | 34.31 | 34.38 | 34.29 | 34.00 | 33.83 | 34.69  |
| ปี 2551 | 33.31 | 32.74 | 31.58 | 31.71 | 32.23 | 33.32 | 33.62 | 33.97 | 34.41 | 34.55 | 35.22 | 35.16 | 33.49  |
| ปี 2552 | 35.09 | 35.46 | 35.92 | 35.60 | 34.72 | 34.28 | 34.18 | 34.16 | 33.97 | 33.55 | 33.42 | 33.37 | 34.48  |
| ปี 2553 | 33.17 | 33.29 | 32.69 | 32.43 | 32.53 | 32.61 | 32.47 | 32.34 | 30.98 | 30.11 | 30.01 | 30.26 | 31.91  |
| ปี 2554 | 30.72 | 30.86 | 30.51 | 30.20 | 30.38 | 30.64 | 30.22 | 30.01 | 30.57 | 30.99 | 31.10 | 31.35 | 30.63  |
| ปี 2555 | 31.71 | 30.87 | 30.83 | 31.03 | 31.47 | 31.79 | 31.79 | 31.57 | 31.14 | 30.83 | 30.85 | 30.78 | 31.22  |
| ปี 2556 | 30.21 | 29.96 | 29.96 | 29.21 | 29.90 | 31.02 | 31.26 | 31.74 |       |       |       |       | 30.41  |

หมายเหตุ เป็นค่าเฉลี่ยของอัตราขายเงินดอลลาร์สหรัฐรายวัน

ที่มา : ธนาคารแห่งประเทศไทย