



เดือนพฤษภาคม และแนวโน้มเดือนมิถุนายน 2546



สำนักส่งเสริมการค้าสินค้าเกษตร

20 มิถุนายน 2546

สารบัญ

	หน้า
สถานการณ์สินค้าเกษตร	
ภาพรวม	1
สถานการณ์รายกลุ่มสินค้า	2
การช่วยเหลือด้านการตลาดสินค้าเกษตรของ คชก.	6
ราคาเป้าหมายนำ	10
ข้อมูลรายสินค้า	
กลุ่มสินค้าผลิตเพื่อส่งออก	
1. ข้าว	11
2. มันสำปะหลัง	24
3. ยางพารา	28
4. กาแฟ	30
5. ไม้เนื้อ	33
6. กุ้งกุลาดำ	35
7. ลำไย	37
8. ลิ้นจี่	41
9. สับปะรด	43
กลุ่มสินค้าผลิตเพื่อบริโภคภายในประเทศ	
10. ข้าวโพดเลี้ยงสัตว์	45
11. ปาล์มน้ำมัน	48
12. มะพร้าว	55
13. หอมหัวใหญ่	61
14. หอมแดง	64
15. กระเทียม	67
16. ถั่วเขียว	71
17. ถั่วลิสง	74
18. สุกกร	78
19. ไข่ไก่	80
20. เกล็ดทะเล	83

	หน้า
กลุ่มสินค้าที่ต้องนำเข้า	
21. ถั่วเหลือง	85
22. กากถั่วเหลือง	88
23. ปลาป่น	91
อัตราแลกเปลี่ยนเงินดอลลาร์สหรัฐ	94

สรุปสถานการณ์สินค้าเกษตร เดือนพฤษภาคม และแนวโน้มเดือนมิถุนายน 2546

1. ภาพรวม

1.1 การผลิต

การเก็บเกี่ยวพืชผลเกษตรที่สำคัญในช่วงเดือนพฤษภาคม 2546 ได้แก่ ข้าวนาปรัง ผลผลิตออกสู่ตลาดมากขึ้น ในขณะที่ข้าวโพดเลี้ยงสัตว์สิ้นสุดฤดูการผลิตแล้ว มันสำปะหลัง ผลผลิตออกสู่ตลาดลดน้อยลง ส่วนพืชน้ำมัน ผลผลิตปาล์มน้ำมันและมะพร้าวผลออกสู่ตลาดมากขึ้น แต่ความต้องการสินค้ายังมีสูง สินค้าในกลุ่มปศุสัตว์ ผลผลิตสุกร ไก่เนื้อ และไข่ไก่ ออกสู่ตลาดลดน้อยลงต่อเนื่องจากเดือนก่อน สินค้ากลุ่มพืชผักและผลไม้ เป็นช่วงผลไม้หลายชนิดออกสู่ตลาดพร้อมกันและมากขึ้นเป็นลำดับ

ภาวะการผลิตสินค้าเกษตรของโลก จากการคาดการณ์ของกระทรวงเกษตรของสหรัฐฯ ในเดือนมิถุนายน 2546 คาดว่าสินค้าเกษตรสำคัญที่มีผลผลิตลดลงจากปีก่อน ได้แก่ ข้าว (ข้าวสาร) ผลผลิตลดลงร้อยละ 4.32 ข้าวสาลี ผลผลิตลดลงร้อยละ 0.45 ส่วนสินค้าเกษตรอื่นส่วนใหญ่ผลผลิตเพิ่มขึ้นเมื่อเปรียบเทียบกับปีที่ผ่านมา โดยธัญพืช ผลผลิตเพิ่มขึ้นร้อยละ 5.03 สำหรับพืชน้ำมัน (ถั่วเหลือง ถั่วลิสง เมล็ดทานตะวัน เมล็ดฝ้าย เมล็ดเรป เมล็ดในปาล์ม เนื้อมะพร้าวแห้ง) ผลผลิตเพิ่มขึ้นร้อยละ 0.71 ขณะที่น้ำมันปาล์ม ผลผลิตเพิ่มขึ้นร้อยละ 3.25

1.2 การค้า

ภาวะตลาดการค้าสินค้าเกษตรในเดือนพฤษภาคม 2546 โดยรวมมีการปรับตัวของภาวะตลาดสินค้าเกษตรที่สำคัญไปในทิศทางที่ดีขึ้น สินค้าส่วนใหญ่ยังมีการซื้อขายคล่องตัว เช่น ข้าวเปลือก มันสำปะหลัง สับปะรด หอมแดง และกระเทียม เป็นต้น เนื่องจากความต้องการของตลาดยังมีอย่างต่อเนื่อง ส่งผลให้ภาวะการซื้อขายและราคาที่เกษตรกรขายได้อยู่ในเกณฑ์ดี ส่วนกลุ่มวัตถุดิบอาหารสัตว์ ภาวะการค้าคล่องตัวขึ้นเมื่อเปรียบเทียบกับเดือนก่อน ราคาปรับตัวสูงขึ้นตามสถานการณ์ตลาดต่างประเทศ สินค้ากลุ่มที่ผลิตเพื่อใช้ภายในประเทศ ผลผลิตดูใหม่ ออกสู่ตลาดมากขึ้น โดยเฉพาะปาล์มน้ำมันและมะพร้าวผล แต่ภาวะการค้ายังคล่องตัว ทำให้ราคาผลปาล์มและเนื้อมะพร้าวแห้งปรับตัวสูงขึ้น สำหรับสินค้าในกลุ่มปศุสัตว์ ภาวะตลาด การค้ามีการเคลื่อนไหวในทิศทางที่ดีขึ้น เนื่องจากปริมาณผลผลิตออกสู่ตลาดลดลง โดยเฉพาะไก่เนื้อ เป็นผลจากมาตรการของรัฐบาลในการลดปริมาณอุปทานของผลผลิตและภาวะการส่งออกดีขึ้น ส่งผลให้ราคาจำหน่ายปรับตัวสูงขึ้น

2. สถานการณ์รายกลุ่มสินค้า

2.1 กลุ่มสินค้าที่ผลิตเพื่อส่งออก การเก็บเกี่ยวผลผลิตของสินค้ากลุ่มดังกล่าวเพิ่มขึ้น การค้ายังคงอยู่ในภาวะคล่องตัว ราคามีความเคลื่อนไหวเปลี่ยนแปลงตามปริมาณสินค้าที่ออกสู่ตลาดในแต่ละวัน แต่ระดับราคาโดยรวมใกล้เคียงกับเดือนก่อน โดยเฉพาะข้าวเปลือก

นาปรัง ที่แม้ว่าขณะนี้จะมีผลผลิตออกสู่ตลาดในปริมาณค่อนข้างมาก แต่ความต้องการของตลาดมีสูงอย่างต่อเนื่อง กอปรกับมาตรการรับจำนำข้าวเปลือกของภาครัฐส่งผลต่อราคาข้าวเปลือกอยู่ในเกณฑ์สูงต่อเนื่องจากช่วงต้นฤดู สำหรับสถานการณ์สินค้าเกษตรที่สำคัญ ได้แก่

- ข้าว ภาวะราคาข้าวสารในเดือนพฤษภาคม 2546 ส่วนใหญ่ปรับตัวสูงขึ้นจากเดือนเมษายน 2546 เนื่องจากผู้ส่งออกมีความต้องการเพื่อส่งมอบต่างประเทศ โดยราคาข้าวขาว 100% ชั้น 2 (ข้าวใหม่) เฉลี่ยกระสอบละ 814 บาท ราคาข้าวหอมมะลิ 100% ชั้น 2 (ข้าวใหม่) เฉลี่ยกระสอบละ 1,837 บาท ข้าวสารเหนียว กข.6 (ข้าวใหม่) ทรงตัวต่อเนื่องจากเดือนก่อน โดยมีราคาเฉลี่ยกระสอบละ 1,205 บาท ข้าวนี้ 100% ราคาปรับตัวลดลงจากเดือนก่อนเล็กน้อย เป็นเฉลี่ยกระสอบละ 766 บาท และปลายข้าวขาวเอวันเลิศ (ข้าวใหม่) ราคาลดลงต่อเนื่องจากเดือนก่อน โดยมีราคาเฉลี่ยกระสอบละ 570 บาท คาดว่าแนวโน้มราคาข้าวสาร โดยเฉพาะข้าวหอมมะลิจะปรับตัวสูงขึ้นอีก เนื่องจากความต้องการของตลาดยังมีอย่างต่อเนื่อง รวมทั้งมีการเจรจาขายข้าวให้ต่างประเทศของกระทรวงพาณิชย์ในช่วงต้นฤดูนี้

ภาวะการค้าข้าวเปลือกยังอยู่ในเกณฑ์ดีสืบเนื่องจากมาตรการรับจำนำข้าวเปลือกของรัฐบาล โดยราคาที่เกษตรกรขายได้เฉลี่ยเดือนพฤษภาคม 2546 ข้าวเปลือกเจ้านาปรังความชื้นไม่เกิน 15% ตลาดก้านทรง เฉลี่ยตันละ 4,450 - 4,900 บาท ข้าวเปลือกหอมมะลิตันละ 7,400 - 8,300 บาท ข้าวเปลือกเหนียว ตันละ 5,900 - 6,200 บาท ผลการรับจำนำข้าวเปลือกนาปี ลสิ้นสุดระยะเวลารับจำนำแล้ว ปริมาณรับจำนำข้าวเปลือกตั้งแต่เดือนพฤศจิกายน 2545 ถึงวันที่ 31 พฤษภาคม 2546 รวม 3,542,429 ตัน เป็นข้าวเปลือกเจ้า จำนวน 2,724,845 ตัน ข้าวเปลือกหอมมะลิ 690,339 ตัน และข้าวเปลือกเหนียว 127,245 ตัน (อ.ค.ส. จำนวน 1,153,433 ตัน อ.ต.ก. 1,692,786 ตัน และ ธ.ก.ส. 696,210 ตัน) มีโรงสีเข้าร่วมโครงการและเปิดรับจำนำจำนวน 585 โรง ใน 64 จังหวัด สำหรับข้าวเปลือกนาปรัง เริ่มมีการรับจำนำตั้งแต่วันที่ 20 มีนาคม 2546 ผลการรับจำนำถึงวันที่ 12 มิถุนายน 2546 มีปริมาณทั้งสิ้น 1,319,462 ตัน (อ.ค.ส. จำนวน 438,762 ตัน และ อ.ต.ก. 880,700 ตัน) มีโรงสีเข้าร่วมโครงการและเปิดรับจำนำ จำนวน 355 โรง ใน 32 จังหวัด

การส่งออกข้าวในปี 2546 ตั้งเป้าการส่งออกไว้จำนวน 7.3 - 7.5 ล้านตัน ปริมาณการส่งออกตั้งแต่เดือนมกราคม 2546 ถึงวันที่ 11 มิถุนายน 2546 มีจำนวน 2,899,974 ตัน น้อยกว่าช่วงเดียวกันของปีก่อนที่ส่งออกได้จำนวน 2,988,159 ตัน หรือลดลงร้อยละ 5.24

- มันสำปะหลัง ระดับราคาหัวมันสดที่เกษตรกรขายได้ปรับตัวลดลงจากเดือนก่อนเล็กน้อย โดยราคาหัวมันสด เชื้อแป้ง 25% ที่เกษตรกรขายได้ เฉลี่ยเดือนพฤษภาคม 2546 กก.ละ 1.00 บาท เนื่องจากเป็นช่วงปลายฤดูการผลิต ผลผลิตออกสู่ตลาดน้อยลง คาดว่าแนวโน้มราคาหัวมันสดจะยังอยู่ในเกณฑ์ดีแม้ว่าจะเริ่มมีฝนตกในแหล่งผลิต ซึ่งส่งผลให้เปอร์เซ็นต์แป้งต่ำ

กว่าปกติก็ตาม เนื่องจากความต้องการของโรงงานและลานมันยังมีสูงอย่างต่อเนื่องและภาวะการส่งออกยังแจ่มใส

- เมล็ดกาแฟ ขณะนี้สิ้นสุดฤดูกาลผลิต ปี 2545/46 แล้ว กระทรวงเกษตรและสหกรณ์คาดการณ์ผลผลิตกาแฟ ปี 2546/47 ว่ามีจำนวน 59,793 ตัน เพิ่มขึ้นจากปีก่อนร้อยละ 9.9 ในขณะที่กระทรวงเกษตรและสหกรณ์ของสหรัฐฯ คาดการณ์ผลผลิตกาแฟจะมีปริมาณของโลก มีปริมาณลดลงจาก 7.366 ล้านตัน ในปี 2545/46 เหลือเพียง 6.427 ล้านตัน ในปี 2546/47 หรือลดลงร้อยละ 12.75 เนื่องจากผลผลิตเมล็ดกาแฟของบราซิลซึ่งเป็นผู้ผลิตรายใหญ่ลดลงจาก 3.096 ล้านตัน ในปี 2545/46 เหลือเพียง 2.016 ล้านตัน ในปี 2546/47 หรือลดลงร้อยละ 34.88

2.2 กลุ่มสินค้าที่ผลิตเพื่อบริโภคภายในประเทศ ภาวะการค้ายังคงตึงตัว ราคาสินค้ากลุ่มพืชน้ำมันเคลื่อนไหวปรับตัวสูงขึ้นจากเดือนก่อน โดยเฉพาะปาล์มน้ำมันที่ทิศทางการค้าปรับตัวดีขึ้น เป็นผลจากการแก้ไขปัญหาราคापาล์มน้ำมันอย่างจริงจังของรัฐบาล ส่งผลกระทบต่อพืชน้ำมันอื่นปรับตัวดีขึ้น สำหรับสินค้าข้าวโพดเลี้ยงสัตว์ ผลผลิตออกสู่ตลาดหมดสิ้นแล้ว ราคายังอยู่ในเกณฑ์ดีแม้ว่าความต้องการวัตถุดิบของโรงงานอาหารสัตว์จะลดลงเนื่องจากมีสต็อกเพียงพอ สินค้าในกลุ่มปศุสัตว์ ราคาปรับตัวสูงขึ้นเนื่องจากมีปริมาณออกสู่ตลาดลดน้อยลงและมีการผลักดันการส่งออกเพื่อขยายตลาดต่างประเทศมากขึ้น ทำให้สต็อกภายในประเทศมีน้อย สำหรับสินค้ากลุ่มผัก - ผลไม้ ผลผลิตผลไม้ภาคเหนือและตะวันออก ได้แก่ ลิ้นจี่ ทูเรียน เงาะ และมังคุดออกสู่ตลาดมากขึ้น ภาวะการค้ายังคงตึงตัวเนื่องจากมีมาตรการเร่งระบายผลผลิตออกนอกแหล่งผลิตรองรับไว้แล้ว ส่วนสินค้ากลุ่มหอมแดง และกระเทียม เป็นช่วงปลายฤดูกาลผลิต ผลผลิตออกสู่ตลาดลดน้อยลงเป็นลำดับสำหรับสถานการณ์สินค้าที่สำคัญ ได้แก่

- ปาล์มน้ำมัน ภาวะราคาผลปาล์มทะเลปรับตัวสูงขึ้นอย่างต่อเนื่องเป็นผลจากการดำเนินการแก้ไขปัญหาปาล์มน้ำมันอย่างเป็นระบบ โดยเฉพาะการปราบปรามการลักลอบนำเข้าน้ำมันปาล์มและมีการจับกุมอย่างจริงจัง ประกอบกับราคาน้ำมันปาล์มดิบในตลาดมาเลเซียได้ปรับตัวสูงขึ้น ส่งผลให้ราคาผลปาล์มที่เกษตรกรขายได้ (ปาล์มทะเล คุณภาพเปอร์เซ็นต์น้ำมัน 17%) ปรับตัวสูงขึ้นตลอดเดือนพฤษภาคม 2546 เฉลี่ย กก.ละ 2.00 บาท โดยมีราคาสูงสุดในช่วงสัปดาห์สุดท้ายของเดือนที่ กก.ละ 2.10 บาท และมีแนวโน้มปรับตัวดีขึ้นในระยะต่อไป

- มะพร้าว ผลผลิตออกสู่ตลาดมากขึ้น แต่ชาวสวนจะจำหน่ายในรูปมะพร้าวผลมากกว่า ทำให้ปริมาณเนื้อมะพร้าวแห้งมีน้อย ขณะที่ความต้องการเนื้อมะพร้าวแห้งยังมีสูง ประกอบกับราคาน้ำมันมะพร้าวดิบในตลาดโลกอยู่ในเกณฑ์สูง ส่งผลให้ราคามะพร้าว (ทับสะแก ผลใหญ่เปลือก) เดือนพฤษภาคม 2546 ปรับตัวลดลงจากเดือนก่อนเล็กน้อย เป็นเฉลี่ยผลละ 7.31 บาท ขณะที่ราคาเนื้อมะพร้าวแห้ง 90% ปรับตัวสูงขึ้นตามภาวะราคาน้ำมันมะพร้าวดิบในตลาดโลก และยังอยู่ในเกณฑ์สูง โดยมีราคาเฉลี่ย กก.ละ 9.20 บาท อย่างไรก็ตาม ราคา

มะพร้าวผลและเนื้อมะพร้าวแห้งมีแนวโน้มอ่อนตัวลงเนื่องจากเป็นช่วงฤดูกาลที่ผลผลิตจะออกสู่ตลาดมากขึ้นเป็นลำดับ

- ข้าวโพดเลี้ยงสัตว์ ขณะนี้ผลผลิตข้าวโพดเลี้ยงสัตว์ รุ่น 2 ออกสู่ตลาดหมดสิ้นแล้ว โรงงานอาหารสัตว์ชะลอการรับซื้อเนื่องจากมีสต็อกเพียงพอ ประกอบกับผลผลิตฤดูใหม่ใกล้จะออกสู่ตลาด อย่างไรก็ตาม ผลจากมาตรการรับจำนำข้าวโพดเลี้ยงสัตว์ของภาครัฐเพื่อสร้างทางเลือกให้กับเกษตรกร ส่งผลให้ราคายังอยู่ในเกณฑ์สูง โดยราคาข้าวโพดฯ ที่โรงงานอาหารสัตว์รับซื้อในเดือนพฤษภาคม 2546 เฉลี่ย กก.ละ 4.99 บาท ลดลงจากเดือนก่อนเล็กน้อย

- เกลือทะเล ผลผลิตออกสู่ตลาดน้อยลงและคุณภาพไม่ดีเนื่องจากมีฝนตกในแหล่งผลิต ประกอบกับความต้องการใช้ลดน้อยลงเนื่องจากโรงงานบางแห่งหันไปใช้เกลือสินไหที่มีราคาถูกกว่า ส่งผลให้ราคาเกลือทะเลที่เกษตรกรขายได้อ่อนตัวลงจากเดือนก่อน โดยราคาในเดือนพฤษภาคม 2546 เฉลี่ย ตันละ 768.22 บาท และมีแนวโน้มอ่อนตัวลงอีกเนื่องจากความต้องการของโรงงานชะลอตัว

- ปศุสัตว์ ความเคลื่อนไหวของระดับราคาสินค้าปศุสัตว์ปรับตัวในทิศทางที่ดีขึ้นจากเดือนเมษายน 2546 โดยสินค้าที่สำคัญได้แก่ *สุกรมีชีวิต* ภาวะการค้าสุกรมีชีวิตและการค้าปลีกค่องตัวราคาสุกรมีชีวิตปรับตัวสูงขึ้นอย่างต่อเนื่องและระดับราคาอยู่ในเกณฑ์สูง ราคาสุกรมีชีวิตหน้าฟาร์มเดือนพฤษภาคม 2546 เฉลี่ย กก.ละ 31.21 บาท คาดว่าระดับราคาสุกรจะปรับสูงขึ้นอีกในช่วงต่อไป ซึ่งเป็นผลจากการผลักดันการแก้ปัญหาสุกรทั้งระบบโดยเฉพาะการตรวจสอบเนื้อสุกรที่ใช้สารเร่งเนื้อแดง *ไก่เนื้อ* ราคาไก่เนื้อสูงขึ้นต่อเนื่องจากเดือนก่อนค่อนข้างมากเนื่องจากปริมาณผลผลิตเข้าสู่ตลาดลดลง ซึ่งเป็นผลจากมาตรการลดปริมาณการเลี้ยงในช่วงที่ผ่านมา ประกอบกับผลพวงจากโรคซาร์สทำให้ตลาดต่างประเทศระงับการนำเข้าจากจีนหันมานำเข้าจากไทยมากขึ้น โดยราคาไก่เนื้อมีชีวิตหน้าโรงฆ่าเฉลี่ยเดือนพฤษภาคม กก.ละ 38.18 บาท และคาดว่าราคามีแนวโน้มจะปรับตัวสูงขึ้นอีกในระยะต่อไป *ไข่ไก่* ราคาไข่ไก่ (เบอร์ 3) เฉลี่ยเดือนพฤษภาคม 2546 ปรับตัวสูงขึ้นต่อเนื่องจากเดือนก่อนเป็นเฉลี่ยฟองละ 1.57 บาท และคาดว่าราคาไข่ไก่จะปรับตัวสูงขึ้นอีกในระยะต่อไป ซึ่งเป็นผลจากการรวบรวมไข่ไก่ส่วนเกินเข้าสู่สต็อกเพื่อผลักดันส่งออก ประกอบกับเปิดตลาดส่งออกใหม่ได้มากขึ้น ได้แก่ อินโดนีเซีย และแอฟริกาใต้ ทำให้ยอดการสั่งซื้อไข่ไก่มีปริมาณเพิ่มขึ้น สำหรับแนวโน้มโดยรวมของสินค้าในกลุ่มปศุสัตว์ในช่วงเดือนมิถุนายน 2546 คาดว่าจะปรับตัวในทิศทางที่ดีขึ้นต่อเนื่องจากเดือนพฤษภาคม 2546 เนื่องจากเป็นช่วงเปิดภาคเรียน ความต้องการบริโภคมีสูงและภาวะการส่งออกดีขึ้น

- ผักและผลไม้ ผลผลิตล้นจีภาคเหนือ และผลไม้ภาคตะวันออก ได้แก่ ทุเรียนเงาะ และมังคุด ออกสู่ตลาดมากขึ้น ระดับราคาในช่วงต้นฤดูยังอยู่ในเกณฑ์ดีเป็นผลจากมาตรการแก้ไขปัญหาผลไม้ของภาครัฐโดยการเร่งระบายออกนอกแหล่งผลิต การผลักดันและเร่งรัดการ

ส่งออก รวมทั้งส่งเสริมการแปรรูป ช่วยพยุงราคาผลไม้ได้ระดับหนึ่ง ส่วนผลผลิตกระเทียม และหอมแดง เข้าสู่ช่วงปลายฤดู ผลผลิตออกสู่ตลาดน้อยแต่ยังมีปริมาณเพียงพอกับความต้องการ สำหรับความเคลื่อนไหวของสินค้าที่สำคัญ ได้แก่ **สับปะรด** ระดับราคาปรับตัวสูงขึ้นจากเดือนก่อน โดยราคาเฉลี่ยในเดือนพฤษภาคม 2546 อยู่ที่ กก.ละ 4.33 บาท **หอมแดง** ราคาปรับตัวสูงขึ้นจากเดือนก่อน เนื่องจากความต้องการของตลาดยังมีสูง ขณะที่ผลผลิตออกสู่ตลาดน้อยลง โดยราคาหอมแดงแห่งใหญ่คณะ เฉลี่ยเดือนพฤษภาคม 2546 กก.ละ 26.33 บาท **กระเทียม** ราคาปรับตัวสูงขึ้นจากเดือนก่อน โดยราคากระเทียมแห่งหัวใหญ่คณะที่เกษตรกรขายได้เฉลี่ยเดือนพฤษภาคม 2546 อยู่ที่ กก.ละ 23.44 บาท

2.3 กลุ่มสินค้าที่ต้องนำเข้า ภาวะการค้าสินค้าในกลุ่มวัตถุดิบอาหารสัตว์ในช่วงเดือนพฤษภาคม 2546 มีการเคลื่อนไหวเปลี่ยนแปลงตามภาวะตลาดต่างประเทศ โดยสินค้าที่สำคัญ ได้แก่ **กากถั่วเหลือง** ที่ผลิตในประเทศ (เมล็ดนำเข้า) ราคาปรับตัวเพิ่มขึ้นตามราคาตลาดต่างประเทศ และสต็อกมีน้อย โดยราคากากถั่วเหลืองที่ผลิตในประเทศ (เมล็ดนำเข้า) เฉลี่ยเดือนพฤษภาคม 2546 กก.ละ 10.95 บาท **เมล็ดถั่วเหลือง** เป็นช่วงปลายฤดู ผลผลิตออกสู่ตลาดน้อยลง ประกอบกับราคาในตลาดต่างประเทศอยู่ในเกณฑ์สูงเนื่องจากความต้องการของตลาดมีมาก เป็นผลให้สต็อกถั่วเหลืองตั้งตัว ส่งผลให้ราคาเมล็ดถั่วเหลือง (ชนิดคณะ) ที่เกษตรกรขายได้ปรับตัวสูงขึ้นจากเดือนเมษายน 2546 เล็กน้อย โดยราคาเฉลี่ยเดือนพฤษภาคม 2546 กก.ละ 9.77 บาท **ปลาป่น** ราคาปรับตัวลดลงจากเดือนก่อน เนื่องจากความต้องการวัตถุดิบในการผลิตลดลง โดยราคาปลาป่นโปรตีน 60% เฉลี่ยเดือนพฤษภาคม 2546 อยู่ที่ กก.ละ 18.80 บาท

3. มาตรการแก้ไขปัญหา/การช่วยเหลือผ่านกองทุนรวมเพื่อช่วยเหลือเกษตรกร (ด้านการตลาด)

การให้ความช่วยเหลือด้านการตลาดสินค้าเกษตร ปีงบประมาณ 2546

ได้อนุมัติให้ดำเนินมาตรการช่วยเหลือสินค้าเกษตรแล้ว ได้แก่ ข้าว กาแฟ และผลไม้ วงเงิน 2,702.460 ล้านบาท และการช่วยเหลือสินค้าเกษตรที่มีปัญหาเร่งด่วน ได้แก่ หัวผลไม้ และมันสำปะหลัง วงเงิน 180 ล้านบาท (รวมวงเงินทั้งหมด 2,882.460 ล้านบาท)

~~~~~  
สำนักส่งเสริมการค้าสินค้าเกษตร

มิถุนายน 2546

๙ สถานการณ์สินค้าเกษตร-มิ.ย. D: AO 1



## วงเงินช่วยเหลือด้านการตลาดสินค้าเกษตร

สินค้า : วงเงินคชก./ตาราง ปี 46

หน่วย : ล้านบาท

| สินค้า                 | ปี 2540   | ปี 2541   | ปี 2542   | ปี 2543    | ปี 2544   | ปี 2545   | ปี 2546   |
|------------------------|-----------|-----------|-----------|------------|-----------|-----------|-----------|
| 1 ข้าว                 | 1,228.500 | 1,645.600 | 2,676.950 | 3,471.610  | 4,148.883 | 4,469.366 | 2,008.652 |
| 2 ข้าวโพดเลี้ยงสัตว์   | 284.090   |           | 1,509.600 | 411.945    | 269.000   | 209.323   |           |
| 3 มันสำปะหลัง          | 3,424.066 |           |           | 1,833.607  | 2,753.086 | 965.485   |           |
| 4 ปาล์มน้ำมัน          |           |           | 1,000.000 | 500.000    | 250.000   |           |           |
| 5 มะพร้าว              | 140.000   |           |           | 150.000    | 145.000   |           |           |
| 6 กาแฟ                 | 300.000   |           |           | 35.600     | 801.783   | 18.548    | 21.308    |
| 7 หอมแดง               | 176.000   | 52.000    | 130.000   | 130.000    |           |           |           |
| 8 กระเทียม             | 297.800   | 30.000    |           |            | 200.875   |           |           |
| 9 หอมหัวใหญ่           | 420.000   | 60.500    | 230.000   | 67.000     |           |           |           |
| 10 ถั่วเหลือง          |           |           |           |            |           |           |           |
| 11 ลูกเดือย            | 15.500    |           |           | 10.000     |           |           |           |
| 12 ถั่วเนียงแดง        | 19.000    |           |           |            |           |           |           |
| 13 ไข่ไก่              | 50.000    | 60.000    | 30.000    | 60.000     | 60.000    |           |           |
| 14 ไข่เนื้อ            |           |           |           | 300.000    |           |           |           |
| 15 สุกกร               |           | 170.000   |           | 235.000    |           |           |           |
| 16 ปลาโอ               |           |           |           | 20.200     |           |           |           |
| 17 ปลาเปิด             |           |           |           | 245.600    |           |           |           |
| 18 กุ้งกุลาดำ          |           |           | 1,000.000 |            |           |           |           |
| 19 เกล็ดทะเล           | 60.000    | 60.000    | 60.000    |            |           |           |           |
| 20 ปอ                  |           | 120.000   | 86.000    |            |           |           |           |
| 21 ผลไม้               |           |           |           |            |           |           | 672.500   |
| 22 สับปะรด             | 153.600   |           | 200.000   | 724.000    | 50.000    |           |           |
| 23 ทูเรียน             | 154.000   |           | 260.000   | 135.500    | 200.000   | 550.000   |           |
| 24 ลิ้นจี่             | 43.000    |           |           |            |           | 200.000   |           |
| 25 ลำไย                | 200.000   |           |           | 648.000    |           | 1,503.677 |           |
| 26 เงาะ                | 187.000   |           | 103.000   | 420.000    | 20.500    | 250.000   |           |
| 27 มังคุด              | 40.000    |           |           |            |           | 100.000   |           |
| 28 เงาะ มังคุด ทูเรียน |           |           |           |            | 40.000    |           |           |
| 29 มะละกอ              |           |           | 60.600    |            |           |           |           |
| 30 มะนาว               | 60.000    |           | 50.000    | 22.000     |           |           |           |
| 31 กะหล่ำปี            | 0.880     |           |           |            |           |           |           |
| 32 พริกแห้ง            |           |           |           | 32.000     |           |           |           |
| 33 อ้อยและน้ำตาลทราย   |           |           |           | 800.00     |           |           |           |
| 34 น้ำมันดิบ           |           |           |           | 360.00     | 488.000   |           |           |
| รวมทั้งสิ้น            | 7,253.436 | 2,198.100 | 7,396.150 | 10,612.062 | 9,427.127 | 8,266.399 | 2,702.460 |

\* หมายเหตุ : การแทรกแซงลองกองและลางสาดปี 2545 ใช้ร่วมกับ การแก้ไขปัญหาราคาผลไม้ ปี 2545

สำนักส่งเสริมการค้าสินค้าเกษตร

มิถุนายน 2546

ราคาเฉลี่ยสินค้าเกษตรสำคัญที่เกษตรกรขายได้ ปี 2541 - 2546

F: ราคาเฉลี่ยจัดกลุ่ม46 D:wow IV

|                 | สินค้า                                    | ราคาเฉลี่ย |                |                |         |                |                 |         |                |                |         |                |                |         |                |                |          |
|-----------------|-------------------------------------------|------------|----------------|----------------|---------|----------------|-----------------|---------|----------------|----------------|---------|----------------|----------------|---------|----------------|----------------|----------|
|                 |                                           | ปี 2541    |                |                | ปี 2542 |                |                 | ปี 2543 |                |                | ปี 2544 |                |                | ปี 2545 |                |                | พ.ค.46   |
|                 |                                           | เฉลี่ย     | สูงสุด         | ต่ำสุด         | เฉลี่ย  | สูงสุด         | ต่ำสุด          | เฉลี่ย  | สูงสุด         | ต่ำสุด         | เฉลี่ย  | สูงสุด         | ต่ำสุด         | เฉลี่ย  | สูงสุด         | ต่ำสุด         | (เฉลี่ย) |
| 1               | กลุ่มสินค้าผลิตเพื่อการส่งออก             |            |                |                |         |                |                 |         |                |                |         |                |                |         |                |                |          |
|                 | ข้าวเปลือกนาปรัง (บาท/ตัน)                | 6,660      | 7,343<br>ส.ค.  | 5,368<br>พ.ย.  | 5,054   | 6,117<br>ม.ค.  | 4,510<br>ต.ค.   | 4,390   | 4,889<br>ก.พ.  | 3,900<br>ก.ย.  | 4,260   | 4,380<br>ก.ค.  | 4,050<br>เม.ย. | 4,602   | 4,793<br>มิ.ย. | 4,439<br>ม.ค.  | 4,568    |
|                 | ข้าวเปลือกนาปี (บาท/ตัน)                  | 6,653      | 7,422<br>ก.พ.  | 5,435<br>ธ.ค.  | 5,425   | 6,164<br>ม.ค.  | 4,723<br>ธ.ค.   | 4,688   | 4,967<br>ก.พ.  | 4,341<br>ธ.ค.  | 4,385   | 4,421<br>ธ.ค.  | 4,339<br>มี.ค. | 4,646   | 4,728<br>ต.ค.  | 4,514<br>ม.ค.  | -        |
|                 | ข้าวเปลือกหอมมะลิ (บาท/ตัน)               | 8,225      | 9,508<br>ก.พ.  | 6,298<br>ธ.ค.  | 7,132   | 8,455<br>ก.ย.  | 6,462<br>เม.ย.  | 7,362   | 8,177<br>ก.ย.  | 6,413<br>ธ.ค.  | 5,628   | 6,583<br>ม.ค.  | 4,822<br>ธ.ค.  | 6,116   | 6,874<br>ก.ย.  | 5,216<br>ม.ค.  | 7,990    |
| 2 <sup>1/</sup> | ข้าวเปลือกเหนียว (บาท/ตัน)                | 7,666      | 8,521<br>ก.พ.  | 6,000<br>ธ.ค.  | 5,084   | 5,831<br>ม.ค.  | 4,562<br>พ.ย.   | 4,916   | 5,295<br>ต.ค.  | 4,528<br>มี.ค. | 5,573   | 6,018<br>ก.ค.  | 4,739<br>พ.ย.  | 5,612   | 6,293<br>ก.ย.  | 5,063<br>ม.ค.  | 6,050    |
|                 | หัวมันสำปะหลังสดคละ (บาท/ก.ก.)            | 1.38       | 1.84<br>ก.ค.   | 0.94<br>ธ.ค.   | 0.77    | 0.94<br>มี.ค.  | 0.62<br>ก.ย.    | 0.62    | 0.70<br>มิ.ย.  | 0.54<br>ก.ย.   | 0.87    | 1.06<br>ก.ค.   | 0.66<br>ก.พ.   | 1.03    | 1.16<br>เม.ย.  | 0.91<br>ต.ค.   | 0.92     |
| 3               | ยางพารา แผ่นดิบชั้น 3 (บาท/ก.ก.)          | 24.02      | 29.58<br>พ.ย.  | 16.44<br>ธ.ค.  | 17.91   | 22.23<br>พ.ย.  | 15.28<br>ส.ค.   | 21.47   | 22.59<br>ก.พ.  | 19.28<br>ม.ค.  | 20.94   | 24.34<br>มิ.ย. | 15.93<br>ธ.ค.  | 27.10   | 32.35<br>ก.ย.  | 20.15<br>ม.ค.  | 36.09    |
| 4               | ไก่เนื้อ หน้าโรงฆ่า (บาท/ก.ก.)            | 32.37      | 35.50<br>ส.ค.  | 29.65<br>ธ.ค.  | 26.89   | 31.77<br>ก.ค.  | 20.68<br>ก.ย.   | 25.72   | 29.02<br>ก.พ.  | 22.00<br>เม.ย. | 30.31   | 34.50<br>ก.ค.  | 23.34<br>มี.ค. | 25.21   | 31.27<br>ม.ค.  | 21.38<br>ก.ย.  | 31.21    |
| 5               | กุ้งกุลาดำ ขนาด 50 ตัว/ก.ก.<br>(บาท/ก.ก.) | 209.23     | 302.00<br>ธ.ค. | 165.00<br>พ.ค. | 230.00  | 263.00<br>ต.ค. | 202.00<br>มิ.ย. | 293.00  | 347.00<br>ส.ค. | 256.00<br>ม.ค. | 255.00  | 303.00<br>ม.ค. | 203.00<br>ต.ค. | 244.00  | 275.00<br>ก.พ. | 220.00<br>ก.ค. | 233.00   |
| 6               | กาแฟ (บาท/ก.ก.)                           | 62.06      | 71.58<br>ก.พ.  | 47.33<br>ธ.ค.  | 50.31   | 57.17<br>ก.พ.  | 43.00<br>เม.ย.  | 27.97   | 32.77<br>พ.ย.  | 20.57<br>มี.ค. | 29.17   | 31.46<br>เม.ย. | 18.50<br>พ.ย.  | 23.50   | 25.76<br>ม.ค.  | 21.00<br>พ.ย.  | -        |
| 7               | ลำไย (บาท/ก.ก.)<br>เกรดเอ(เกษตรกรขายได้)  | 113.33     | 126.67<br>ก.ค. | 100.00<br>ส.ค. | 31.83   | 32.89<br>ส.ค.  | 30.78<br>ก.ค.   | 18.08   | 18.38<br>ก.ค.  | 17.79<br>ส.ค.  | 35.00   | 37.75<br>ก.ค.  | 32.25<br>ส.ค.  | 33.28   | 20.75<br>ก.ค.  | 57.50<br>เม.ย. | 31.62    |

| สินค้า           | ราคาเฉลี่ย                                               |        |               |                |        |               |               |        |               |                |        |                |               |        |               |                |        |
|------------------|----------------------------------------------------------|--------|---------------|----------------|--------|---------------|---------------|--------|---------------|----------------|--------|----------------|---------------|--------|---------------|----------------|--------|
|                  | ปี 2541                                                  |        |               | ปี 2542        |        |               | ปี 2543       |        |               | ปี 2544        |        |                | ปี 2545       |        |               | พ.ศ.46         |        |
|                  | เฉลี่ย                                                   | สูงสุด | ต่ำสุด        | เฉลี่ย         | สูงสุด | ต่ำสุด        | เฉลี่ย        | สูงสุด | ต่ำสุด        | เฉลี่ย         | สูงสุด | ต่ำสุด         | เฉลี่ย        | สูงสุด | ต่ำสุด        | (เฉลี่ย)       |        |
| 8                | กลุ่มสินค้าผลิตเพื่อบริโภคภายในประเทศ                    |        |               |                |        |               |               |        |               |                |        |                |               |        |               |                |        |
| 8                | สับปะรด โรงงานรับซื้อ (บาท/ก.ก.)                         | 5.54   | 6.60<br>ก.ย.  | 4.87<br>เม.ย.  | 2.56   | 3.78<br>ก.พ.  | 1.57<br>พ.ย.  | 2.27   | 3.57<br>ก.ย.  | 1.54<br>มิ.ย.  | 2.53   | 3.50<br>ก.ย.   | 1.55<br>มี.ค. | 4.42   | 4.96<br>ต.ค.  | 3.73<br>ม.ค.   | 4.35   |
| 9 <sup>2/</sup>  | ข้าวโพดเลี้ยงสัตว์ (บาท/ก.ก.)<br>(ความชื้นไม่เกิน 14.5%) | 4.57   | 5.44<br>ก.ค.  | 3.38<br>ธ.ค.   | 4.21   | 4.79<br>ก.ค.  | 3.66<br>ม.ค.  | 4.26   | 4.89<br>เม.ย. | 3.52<br>ก.ย.   | 3.93   | 4.03<br>มิ.ย.  | 3.83<br>มี.ค. | 4.17   | 4.36<br>พ.ค.  | 3.89<br>ม.ค.   | 4.56   |
| 10               | ปาล์มทะลาย (บาท/ก.ก.)<br>คุณภาพเปอร์เซ็นต์น้ำมัน 17%     | 3.81   | 5.09<br>ธ.ค.  | 3.27<br>มิ.ย.  | 2.51   | 5.39<br>ม.ค.  | 1.32<br>พ.ย.  | 1.83   | 2.58<br>มิ.ย. | 1.45<br>มี.ค.  | 1.43   | 2.09<br>ธ.ค.   | 1.00<br>มี.ค. | 2.70   | 4.71<br>ธ.ค.  | 2.06<br>พ.ค.   | 2.00   |
| 11               | มะพร้าวผลใหญ่แห้งทั้งเปลือก<br>(บาท/ผล)                  | 5.41   | 11.30<br>ธ.ค. | 3.18<br>พ.ค.   | 7.27   | 11.04<br>ม.ค. | 4.61<br>ก.ค.  | 2.60   | 5.20<br>ม.ค.  | 1.72<br>ก.ย.   | 2.52   | 3.91<br>พ.ย.   | 1.97<br>ก.พ.  | 3.31   | 4.52<br>เม.ย. | 2.21<br>ก.ย.   | 3.72   |
| 12 <sup>3/</sup> | หอมหัวใหญ่ เบอร์ 1 (บาท/ก.ก.)                            | 15.25  | 19.50<br>ต.ค. | 6.25<br>มี.ค.  | 6.75   | 18.75<br>พ.ย. | 3.37<br>ก.พ.  | 4.33   | 13.66<br>พ.ย. | 3.00<br>เม.ย.  | 5.84   | 18.40<br>ธ.ค.  | 5.62<br>มี.ค. | 5.67   | 14.50<br>ธ.ค. | 5.52<br>ม.ค.   | -      |
| 13               | หอมแดง แห้งใหญ่คละ (บาท/ก.ก.)                            | 20.03  | 38.33<br>พ.ย. | 12.32<br>เม.ย. | 17.48  | 29.87<br>พ.ย. | 12.08<br>ก.พ. | 10.42  | 28.17<br>ก.ย. | 6.80<br>ม.ค.   | 15.24  | 33.35<br>ธ.ค.  | 10.83<br>ม.ค. | 17.44  | 40.84<br>พ.ย. | 11.67<br>มี.ค. | 23.44  |
| 14               | กระเทียม แห้งใหญ่คละ (บาท/ก.ก.)                          | 18.46  | 33.94<br>ธ.ค. | 11.30<br>ก.พ.  | 31.65  | 44.00<br>ม.ค. | 22.67<br>ก.ค. | 24.26  | 32.38<br>ก.พ. | 18.75<br>มี.ค. | 20.33  | 31.08<br>ธ.ค.  | 15.15<br>พ.ค. | 22.42  | 36.43<br>พ.ย. | 19.16<br>มี.ค. | 26.33  |
| 15               | สุกร ขายส่ง ตลาดกทม. (บาท/ก.ก.)                          | 39.15  | 42.50<br>ธ.ค. | 29.00<br>ม.ค.  | 42.20  | 49.50<br>พ.ค. | 29.35<br>ต.ค. | 33.86  | 35.24<br>ก.ค. | 31.06<br>ธ.ค.  | 37.12  | 42.50<br>มิ.ย. | 30.55<br>ม.ค. | 38.41  | 40.69<br>ธ.ค. | 32.03<br>ธ.ค.  | 38.18  |
| 16               | ไข่ไก่สด คละ (บาท/ฟอง)                                   | 1.68   | 1.96<br>มิ.ย. | 1.34<br>ม.ค.   | 1.54   | 1.74<br>ม.ค.  | 1.26<br>พ.ย.  | 1.17   | 1.35<br>ก.ย.  | 1.02<br>ธ.ค.   | 1.50   | 1.74<br>ก.ย.   | 1.01<br>ม.ค.  | 1.41   | 1.58<br>พ.ค.  | 1.17<br>ธ.ค.   | 1.42   |
| 17               | เกลือทะเล (บาท/ตัน)                                      | 468.1  | 522<br>ธ.ค.   | 389<br>พ.ค.    | 1,625  | 2,244<br>พ.ย. | 511<br>ม.ค.   | 1,609  | 2,044<br>ก.ค. | 944<br>ก.พ.    | 1,728  | 1,917<br>ก.ย.  | 1,316<br>ม.ค. | 1,298  | 1,557<br>ม.ค. | 1,147<br>พ.ค.  | 768.22 |

|    | สินค้า                                                       | ราคาเฉลี่ย |                |                |         |               |               |         |                |               |         |               |               |         |                |                |          |
|----|--------------------------------------------------------------|------------|----------------|----------------|---------|---------------|---------------|---------|----------------|---------------|---------|---------------|---------------|---------|----------------|----------------|----------|
|    |                                                              | ปี 2541    |                |                | ปี 2542 |               |               | ปี 2543 |                |               | ปี 2544 |               |               | ปี 2545 |                |                | พ.ค.46   |
|    |                                                              | เฉลี่ย     | สูงสุด         | ต่ำสุด         | เฉลี่ย  | สูงสุด        | ต่ำสุด        | เฉลี่ย  | สูงสุด         | ต่ำสุด        | เฉลี่ย  | สูงสุด        | ต่ำสุด        | เฉลี่ย  | สูงสุด         | ต่ำสุด         | (เฉลี่ย) |
| 18 | กลุ่มสินค้าที่ต้องนำเข้า<br>ถั่วเหลือง ชนิดคละ (บาท/ก.ก.)    | 10.43      | 12.27<br>ม.ค.  | 9.26<br>ส.ค.   | 8.70    | 10.16<br>ม.ค. | 7.79<br>ก.ย.  | 9.25    | 9.87<br>ธ.ค.   | 8.11<br>ก.พ.  | 9.72    | 10.10<br>พ.ย. | 9.06<br>ส.ค.  | 10.16   | 11.36<br>มี.ย. | 9.48<br>ม.ค.   | 9.77     |
| 19 | กากถั่วเหลือง ผลิตจากเมล็ดในประเทศ<br>ขายส่ง กทม. (บาท/ก.ก.) | 11.12      | 11.62<br>เม.ย. | 11.00<br>ธ.ค.  | 9.50    | 9.50<br>ต.ค.  |               | 9.87    | 10.95<br>ธ.ค.  | 9.50<br>ม.ค.  | 10.87   | 11.23<br>ก.พ. | 10.08<br>ธ.ค. | 10.38   | 10.59<br>ธ.ค.  | 10.14<br>เม.ย. | 11.43    |
| 20 | ปลาป่น ตลาต กทม. (โปรตีน 60%)<br>(บาท/ก.ก.)                  | 20.74      | 24.72<br>ก.พ.  | 17.29<br>เม.ย. | 16.22   | 19.26<br>ส.ค. | 14.56<br>ก.พ. | 14.45   | 16.11<br>มี.ย. | 13.23<br>ก.พ. | 18.77   | 21.88<br>ก.ค. | 16.35<br>ธ.ค. | 18.22   | 21.14<br>มี.ค. | 16.07<br>ต.ค.  | 18.80    |

**หมายเหตุ**

- 1/ ปีการผลิต เริ่มตั้งแต่ ต.ค. - ก.ย.
- 2/ ปีการผลิต เริ่มตั้งแต่ ก.ค. - มี.ย.
- 3/ ปีการผลิต เริ่มตั้งแต่ พ.ย. - เม.ย.

## ราคาเป้าหมายนำสินค้าเกษตร ปี 2545/46

| ลำดับที่ | สินค้า   | ราคาเป้าหมายนำ                                                                                                                                                                                                                                                                                                                                                                                                                                                                                                                                                                                                                                                                                                                                                                                                                                                                                                                                                                                                                                                                                                                                                                                                                                                                                                                                                                                                                                                                                                                                                                                                |
|----------|----------|---------------------------------------------------------------------------------------------------------------------------------------------------------------------------------------------------------------------------------------------------------------------------------------------------------------------------------------------------------------------------------------------------------------------------------------------------------------------------------------------------------------------------------------------------------------------------------------------------------------------------------------------------------------------------------------------------------------------------------------------------------------------------------------------------------------------------------------------------------------------------------------------------------------------------------------------------------------------------------------------------------------------------------------------------------------------------------------------------------------------------------------------------------------------------------------------------------------------------------------------------------------------------------------------------------------------------------------------------------------------------------------------------------------------------------------------------------------------------------------------------------------------------------------------------------------------------------------------------------------|
| 1.       | ข้าวนาปี | <p>กำหนดราคารับจำนำข้าวเปลือกนาปี ปีการผลิต 2545/46 (ณ ความชื้นไม่เกิน 15%) ดังนี้</p> <p style="text-align: center;">ชนิดข้าว <span style="float: right;">บาท/ตัน</span></p> <p><b>1) ข้าวเปลือกหอมมะลิ</b></p> <p>ข้าวเปลือกหอมมะลิ ชนิดสีได้ตันข้าว 42 กรัม <span style="float: right;">6,800</span></p> <p>ข้าวเปลือกหอมมะลิ ชนิดสีได้ตันข้าว 40 กรัม <span style="float: right;">6,700</span></p> <p>ข้าวเปลือกหอมมะลิ ชนิดสีได้ตันข้าว 38 กรัม <span style="float: right;">6,600</span></p> <p>ข้าวเปลือกหอมมะลิ ชนิดสีได้ตันข้าว 36 กรัม <span style="float: right;">6,500</span></p> <p>หมายเหตุ : โดยให้ปรับเพิ่ม - ลดตามจำนวนกรัม ในอัตรากรัมละ 50 บาท</p> <p>สำหรับการรับจำนำข้าวเปลือกหอมมะลิที่ยังค้างของเกษตรกรให้กำหนดราคารับจำนำตันละ 6,500 บาท ส่วนข้าวเปลือกหอมจังหวัดในภาคเหนือตอนล่างและภาคกลาง ให้กำหนดราคารับจำนำตันละ 5,350 - 5,700 บาท ตามคุณภาพและภาวะการตลาด</p> <p><b>2) ข้าวเปลือกเจ้านาปี</b></p> <p>ข้าวเปลือกเจ้านาปี 100% (ชนิดสีเป็นข้าวสาร 100%) <span style="float: right;">5,330</span></p> <p>ข้าวเปลือกเจ้านาปี 5% (ชนิดสีเป็นข้าวสาร 5%) <span style="float: right;">5,235</span></p> <p>ข้าวเปลือกเจ้านาปี 10% (ชนิดสีเป็นข้าวสาร 10%) <span style="float: right;">5,045</span></p> <p>ข้าวเปลือกเจ้านาปี 15% (ชนิดสีเป็นข้าวสาร 15%) <span style="float: right;">4,950</span></p> <p>ข้าวเปลือกเจ้านาปี 25% (ชนิดสีเป็นข้าวสาร 25%) <span style="float: right;">4,760</span></p> <p><b>3) ข้าวเปลือกเหนียว</b></p> <p>ข้าวเปลือกเหนียว 10% เมล็ดยาว <span style="float: right;">5,900</span></p> <p>ข้าวเปลือกเหนียวคละ <span style="float: right;">5,650</span></p> |
| 2.       | ข้าวโพด  | <p>กำหนดราคารับจำนำข้าวโพดเลี้ยงสัตว์ ปี 2545/46 ณ จุดรับจำนำของ อคส. และ อ.ต.ก. ดังนี้</p> <p style="text-align: center;">ระดับความชื้น <span style="margin-left: 100px;">ข้าวโพดฝัก</span> <span style="float: right;">บาท/กก.</span></p> <p style="text-align: center;"><span style="margin-left: 100px;">ข้าวโพดเมล็ด</span></p> <p>1) ความชื้น 30.0 - 25.1 % <span style="margin-left: 100px;">2.50</span> <span style="float: right;">3.39</span></p> <p>2) ความชื้น 25.0 - 22.1 % <span style="margin-left: 100px;">2.68</span> <span style="float: right;">3.58</span></p> <p>3) ความชื้น 22.0 - 19.6 % <span style="margin-left: 100px;">2.82</span> <span style="float: right;">3.72</span></p> <p>4) ความชื้น 19.5 - 17.1 % <span style="margin-left: 100px;">3.00</span> <span style="float: right;">3.85</span></p> <p>5) ความชื้น 17.0 - 14.6 % <span style="margin-left: 100px;">3.18</span> <span style="float: right;">3.97</span></p> <p>6) ความชื้น 14.5 % <span style="margin-left: 100px;">3.27</span> <span style="float: right;">4.19</span></p>                                                                                                                                                                                                                                                                                                                                                                                                                                                                                                                                       |
| 3.       | กาแฟ     | <p>กำหนดราคารับจำนำเมล็ดกาแฟ ถูการผลิต ปี 2545/46 ณ จุดรับจำนำของ อคส. ณ แหล่งผลิต ดังนี้</p> <p style="text-align: center;">เกรด <span style="margin-left: 100px;">ระดับความชื้น</span> <span style="margin-left: 100px;">ข้อบกพร่อง</span> <span style="float: right;">บาท/กก.</span></p> <p>1) เกรดดี <span style="margin-left: 100px;">ไม่เกินร้อยละ13</span> <span style="margin-left: 100px;">ไม่เกินร้อยละ 5</span> <span style="float: right;">30</span></p> <p>2) เกรดหนึ่ง <span style="margin-left: 100px;">ไม่เกินร้อยละ13</span> <span style="margin-left: 100px;">ไม่เกินร้อยละ 7</span> <span style="float: right;">27</span></p> <p>3) เกรดสอง <span style="margin-left: 100px;">ไม่เกินร้อยละ13</span> <span style="margin-left: 100px;">ไม่เกินร้อยละ 15</span> <span style="float: right;">21</span></p>                                                                                                                                                                                                                                                                                                                                                                                                                                                                                                                                                                                                                                                                                                                                                                                   |

## ข้าว

## 1. การผลิตและความต้องการใช้

|                              | 2541/42  | 2542/43 | 2543/44  | 2544/45  | 2545/46                 |
|------------------------------|----------|---------|----------|----------|-------------------------|
| ผลผลิตข้าว(ล้านตัน)          |          |         |          |          | (ประมาณการ)             |
| โลก                          | 586.100  | 607.900 | 592.100  | 593.100  | 567.200                 |
| ไทย                          |          |         |          |          |                         |
| - นาปี                       | 18.449   | 19.016  | 19.788   | 20.899   | 19.997                  |
| - นาปรัง                     | 4.336    | 5.156   | 6.056    | 5.790    | 5.948                   |
| รวม                          | 22.999   | 24.172  | 25.844   | 26.689   | 25.945                  |
| ความต้องการ                  | 14.217   | 13.600  | 14.163   | 14.798   | 15.034                  |
| ส่งออก (ม.ค.-ธ.ค.) (ข้าวสาร) | 6.688    | 6.57    | 7.52     | 7.244    | (เป้าหมาย)<br>7.3 - 7.5 |
| ปริมาณคงเหลือ                | 2.532    | 4.865   | 5.393    | 6.512    | 6.059                   |
| ราคา (บาท/ตัน)               |          |         |          |          | (พ.ค. 46)               |
| - ข้าวเปลือกเจ้าหอมมะลิ      | 7,132    | 7,362   | 5,628    | 6,097    | 8,100 - 8,300           |
| - ข้าวเปลือกเจ้านาปี 5%      | 5,425    | 4,688   | 4,385    | 4,656    | -                       |
| - ข้าวเปลือกเจ้าเหนียว       | 5,084    | 4,916   | 5,573    | 5,612    | 6,000 - 6,200           |
| - ข้าวเปลือกเจ้านาปรัง       | 5,054    | 4,390   | 4,260    | 4,602    | 4,500 - 4,900           |
| ต้นทุนการผลิต(บาท/ตัน)       |          |         |          |          |                         |
| ข้าวเปลือกหอมมะลิ            | 5,482.63 | 5408.61 | 5,963.86 | 5,746.82 | 6,010.31                |
| ข้าวเปลือกเจ้านาปี           | 4,759.27 | 4614.81 | 4,265.85 | 3,994.52 | 4,090.22                |
| ข้าวเปลือกเหนียว             | 5,170.79 | 4750.13 | 4,999.14 | 4,798.22 | 4,920.41                |
| ข้าวเปลือกนาปรัง             | 3,930.00 | 3,89.56 | 3,254.72 | 3,297.43 | -                       |

## 2. สถานการณ์

## 2.1 ข้าวนาปี

กระทรวงเกษตรและสหกรณ์สรุปตัวเลขล่าสุดว่าพื้นที่เพาะปลูกข้าวนาปี ปีการผลิต 2545/46 จะมี 57.264 ล้านไร่ ลดลงจากปี 2544/45 ร้อยละ 1.00 เนื่องจากสภาพดินฟ้าอากาศไม่เอื้ออำนวย โดยในช่วงกลางฤดู (กค. - สค.) ได้เกิดภาวะฝนแล้ง ส่งผลให้ขาดน้ำในการเพาะปลูกและบางจังหวัดไม่สามารถปลูกข้าวในที่ดอนได้ ขณะนี้สิ้นสุดฤดูกาลแล้ว

สำหรับปีการผลิต 2545/46 คาดว่าจะมีผลผลิต 19.997 ล้านตันข้าวเปลือกลดลงจากปี 2544/45 ร้อยละ 4.32 แยกเป็นข้าวหอมมะลิจำนวน 5.285 ล้านตัน ข้าวเจ้านาปีจำนวน 9.115 ล้านตัน และข้าวเหนียวจำนวน 5.597 ล้านตัน เนื่องจากสภาพภูมิอากาศแห้งแล้ง โดยเฉพาะภาคตะวันออกเฉียงเหนือลำต้นข้าวไม่สมบูรณ์ส่งผลให้ผลผลิตต่อไร่ลดลงจากปีก่อนประมาณ 12 กก. ประกอบกับเกิดอุทกภัยพื้นที่เพาะปลูกได้รับความเสียหายจำนวนมาก

## 2.2 ข้าวนาปรัง

ข้าวนาปรัง ปี 2546 กระทรวงเกษตรฯ ได้คาดการณ์ว่าจะมีพื้นที่เพาะปลูก 8.63 ล้านไร่ เพิ่มขึ้นจากปีก่อนร้อยละ 24 ส่วนผลผลิตประมาณ 5.955 ล้านตันข้าวเปลือก มากกว่าปี 2545 ร้อยละ 5.90 เนื่องจากสภาพน้ำในเขื่อนและน้ำคลองธรรมชาติมีเพียงพอในการเพาะปลูกประกอบกับราคาข้าวนาปรังค่อนข้างดี ทำให้เกษตรกรมีการเพาะปลูกเพิ่ม ขณะนี้กำลังเก็บเกี่ยวอย่างต่อเนื่องและจะมีการเก็บเกี่ยวไปจนถึงเดือนกันยายน 2546

## 3. ภาวะการค้าและราคา

ขณะนี้มีการเก็บเกี่ยวข้าวนาปรังค่อนข้างมาก แต่เนื่องจากตลาดปลายทางกรุงเทพฯ และตลาดส่งออกยังมีการตอบสนองต่ออุปสงค์ได้ดี ประกอบกับรัฐบาลได้เตรียมมาตรการรับจำนำข้าวเปลือกนาปรัง ปี 2546 ออกมารองรับโดยเริ่มรับจำนำตั้งแต่วันที่ 20 มีนาคม - 31 กรกฎาคม 2546 ยกเว้นภาคใต้เริ่มตั้งแต่กรกฎาคม - กันยายน 2546 ราคาข้าวเปลือกที่กำลังออกสู่ตลาดขณะนี้จึงค่อนข้างดี โดยข้าวเปลือกหอมมะลิชนิดสีได้ตันข้าว 36 กรัม ราคาตันละ 8,000 - 8,300 บาท ข้าวเปลือกเหนียวราคาตันละ 6,100 - 6,300 บาท ส่วนข้าวเปลือกนาปรังที่กำลังเข้าสู่ตลาดขณะนี้ราคาตันละ 4,500 - 4,900 บาท ซึ่งนับว่าอยู่ในเกณฑ์ดี

## 4. การส่งออก

ในปี 2546 นี้ทางการได้ตั้งเป้าการส่งออกข้าวไว้จำนวน 7.3 - 7.5 ล้านตัน โดยตั้งแต่ 1 มค. - 30 พค. 46 ตัวเลขเบื้องต้นจากกรมการค้าต่างประเทศแจ้งว่าส่งข้าวออกไปแล้วทั้งสิ้น 2,672,160 ตัน น้อยกว่าปีก่อนในช่วงเดียวกันซึ่งส่งออกได้ 2,824,290 ตัน ร้อยละ 5.39

## 5. สภาพปัญหาและสาเหตุ

5.1 ผลผลิตส่วนใหญ่ออกสู่ตลาดพร้อมกันมากและกระจุกตัวในช่วงต้นฤดู ทำให้ราคาคงต่ำ

5.2 เศรษฐกิจโลกและประเทศผู้ซื้อยังอยู่ในภาวะตกต่ำ การขายข้าวในตลาดโลกมีการแข่งขันกัน ตัดราคาลงอย่างมาก ตลาดข้าวจึงเป็นของผู้ซื้อ

## 6. มาตรการแก้ไข

### 6.1 มาตรการรับจำนำข้าวเปลือกนาปรัง ปี 2546

6.1.1 เป้าหมาย รับจำนำในจังหวัดที่เป็นพื้นที่ปลูกข้าวนาปรัง ปริมาณรับจำนำรวม 2.0 ล้านตันข้าวเปลือก หรือปริมาณร้อยละ 33 ของผลผลิต โดยให้ อคส. และ อ.ต.ก. รับฝากและออกไปประทวน และ ธ.ก.ส. รับจำนำไปประทวนที่ อคส. และ อ.ต.ก. ออกให้เกษตรกรและสถาบันเกษตรกร

6.1.2 ระยะเวลารับจำนำ 20 มีค. - 31 กค. 46 (ยกเว้นภาคใต้ให้รับจำนำ กค. - กย. 46)

6.1.3 ระยะเวลาไถ่ถอน 3 เดือนนับถัดจากเดือนที่รับจำนำ

6.1.4 ระยะเวลาโครงการ 20 มีค. - ธค. 46

6.1.5 ราคารับจำนำ กำหนดราคารับจำนำข้าวเปลือกเจ้านาปรัง (ความชื้นไม่เกิน 15%) ตาม  
ชั้นคุณภาพ ดังนี้

| ชนิดข้าว                  | หน่วย : บาท/ตัน |
|---------------------------|-----------------|
| ราคาจำหน่าย               |                 |
| ข้าวเปลือกเจ้านาปรัง 100% | 4,975           |
| ข้าวเปลือกเจ้านาปรัง 5%   | 4,880           |
| ข้าวเปลือกเจ้านาปรัง 10%  | 4,785           |
| ข้าวเปลือกเจ้านาปรัง 15%  | 4,690           |
| ข้าวเปลือกเจ้านาปรัง 25%  | 4,500           |

#### 6.1.6 วิธีดำเนินการ

(1) เกษตรกรผู้มีสิทธิรับจำหน่าย จะต้อง มีหนังสือรับรองเกษตรกรผู้ปลูกข้าวนาปรัง ปี 2546 ของกระทรวงเกษตรและสหกรณ์ และต้องเป็นลูกค้าของ ธ.ก.ส. ด้วย

(2) พื้นที่รับจำหน่าย เกษตรกรสามารถจำหน่ายได้ในพื้นที่จังหวัดของตนเองเท่านั้น เว้นแต่ในกรณีที่เกษตรกรอยู่ในพื้นที่ตำบลที่มีชายแดนติดต่อกับจังหวัดข้างเคียง ให้มีการจำหน่ายข้ามเขตได้เฉพาะพื้นที่ตำบลที่ติดต่อกันและเป็นประเพณีปฏิบัติทางการค้าปกติเท่านั้น

(3) การเข้าร่วมโครงการของโรงสี โดยให้ความสำคัญกับโรงสีสหกรณ์การเกษตรเป็นอันดับแรก และกำหนดคุณสมบัติ เงื่อนไข รวมทั้งภาระหน้าที่ที่โรงสีที่เข้าร่วมโครงการจะต้องปฏิบัติ ดังนี้

1) เป็นโรงสีเอกชนที่มีศักยภาพในการรับฝากและสีแปรสภาพข้าวเปลือก โดยต้องมีเครื่องอบลดความชื้นหรือลานตาก และมีสถานที่เก็บข้าวอยู่ในบริเวณเดียวกันกับโรงสี รวมทั้งไม่มีพฤติกรรมเข้าข่ายกระทำความผิดในการเข้าร่วมโครงการรับจำหน่ายที่ผ่านมา ได้แก่โรงสีที่ถูกแจ้งความดำเนินคดีและถูกขึ้นบัญชีดำ (Black list)

2) โรงสีจะสามารถเข้าร่วมโครงการกับ อคส. หรือ อ.ต.ก. ได้เพียงหน่วยงานใดหน่วยงานหนึ่งเท่านั้น

3) ห้ามมิให้โรงสีรับฝากข้าวเปลือกจากเกษตรกรไว้ก่อนแล้วเจ้าหน้าที่ของ อคส./อ.ต.ก. ออกใบประทวนให้ในภายหลัง หากมีการรับฝากข้าวเปลือกไว้ให้ถือว่าเป็นข้าวของโรงสี มิใช่ข้าวที่รับจำหน่ายของรัฐบาล

4) ห้ามมิให้โรงสีที่เข้าร่วมโครงการนำข้าวที่ อคส./อ.ต.ก. ฝากเก็บไว้ไปเก็บไว้ในสถานที่อื่นนอกจากบริเวณโรงสีที่เข้าร่วมโครงการ

5) ห้ามมิให้นำข้าวสารที่ไม่ได้แปรสภาพจากข้าวเปลือกที่จำหน่ายหรือข้าวสารของโรงสีอื่น (เปาเก่า) มาส่งมอบเข้าโกดังกลางของ อคส./อ.ต.ก. โดยเด็ดขาด

6) ปริมาณข้าวเปลือกที่โรงสีจะรับฝาก ณ เวลาใดเวลาหนึ่ง จะต้องไม่เกิน 30 เท่าของกำลังการผลิตที่ระบุไว้ใน รง.4 หรือตามปริมาณที่ได้รับจัดสรร

7) โรงสีที่เข้าร่วมโครงการจะต้องส่งมอบข้าวสารในการเข้าร่วมโครงการที่ผ่านมาครบถ้วนก่อนวันปิดรับสมัครเข้าร่วมโครงการ



(4) สำหรับสหกรณ์การเกษตร ที่เข้าร่วมโครงการจะต้องมีศักยภาพในการรับฝากและสีแปรสภาพข้าวเปลือกได้ รวมทั้งต้องได้รับการรับรองจากกรมส่งเสริมสหกรณ์ว่าเป็นผู้มีความสามารถเข้าร่วมโครงการได้ โดยให้ใช้คณะกรรมการดำเนินการของสหกรณ์ทั้งคณะ เป็นผู้ค้ำประกันการเข้าร่วมโครงการ

(5) การกำกับดูแล

1) อนุมัติในหลักการให้รัฐมนตรีว่าการกระทรวงพาณิชย์ รองประธาน กนข. เป็นผู้พิจารณาให้ความเห็นชอบผ่อนผันหลักเกณฑ์การรับจำนำข้าวเปลือกนาปรัง ปี 2546 เพื่อให้สามารถแก้ไขปัญหาได้ทันทั่วถึง และรายงาน กนข. ทราบต่อไป

2) ให้คณะกรรมการแก้ไขปัญหาเกษตรกรอันเนื่องมาจากผลิตผลการเกษตร ระดับจังหวัด เป็นผู้กำกับดูแลในระดับจังหวัด เพื่อให้การรับจำนำเป็นไปด้วยความเรียบร้อยโปร่งใส โดยเฉพาะไม่ให้มีการสวมสิทธิของเกษตรกร เพื่อให้ประโยชน์ตกถึงมือเกษตรกรอย่างแท้จริง ตามเจตนารมณ์ของรัฐบาล

3) ให้ฝ่ายเลขานุการ กนข. ประสานกับหน่วยงานที่เกี่ยวข้อง พิจารณาจัดสายตรวจพิเศษ และเจ้าหน้าที่จากส่วนกลางเข้าไปตรวจสอบกำกับดูแลเป็นประจำอย่างต่อเนื่อง นอกเหนือจากการตรวจสอบและกำกับดูแลของคณะกรรมการฯ ระดับจังหวัด

4) ให้ อคส. และ อ.ต.ก. จัดผู้ช่วยปฏิบัติงาน 2 คน และตัวแทนเกษตรกร 1 คน ประจำแต่ละจุดรับฝาก เพื่ออำนวยความสะดวกและดูแลการวัดความชื้น สิ่งเจือปน การชั่งน้ำหนัก เพื่อให้เกษตรกรได้รับประโยชน์ตามที่เป็นจริง

5) ให้มีการกำกับดูแลออกไปประทวนและการจ่ายเงินของ ธ.ก.ส. ให้ได้ ภายใน 6 วันทำการ นับแต่วันที่เกษตรกรนำข้าวมาจำนำ

(6) การประชาสัมพันธ์ ให้ทำการประชาสัมพันธ์ให้เกษตรกรในพื้นที่เพาะปลูก ข้าวนาปรัง ได้ทราบการรับจำนำโดยทั่วถึง เพื่อให้เกษตรกรผู้ปลูกข้าวนาปรังได้รับประโยชน์จากการรับจำนำและป้องกันมิให้มีการสวมสิทธิ รวมทั้งช่วยให้ระดับราคาข้าวเปลือกในท้องตลาดปรับตัวดีขึ้น

(7) การแปรสภาพและการระบายจำหน่าย

1) การแปรสภาพ ให้มีการส่งสีแปรสภาพปกติในอัตราร้อยละ 40 ของปริมาณที่รับฝากเก็บในขณะนั้น และใช้สูตรอัตราแปรสภาพ การส่งมอบข้าวสาร การขนส่งและการขนย้ายจากโรงสี เข้าเก็บโกดังของ อคส. และ อ.ต.ก. ส่วนค่าใช้จ่ายในการสีแปรสภาพ ค่าขนส่ง ค่ากระสอบ และค่าใช้จ่ายอื่น ๆ ให้เป็นไปตามที่จ่ายจริง โดยค่าใช้จ่ายดังกล่าวให้ คิดคำนวณหักจากปลายข้าวและผลิตภัณฑ์ข้าวอื่น ๆ ที่ได้จากการสีแปรสภาพข้าวเปลือกเป็นข้าวสาร และหากมีส่วนที่เหลือจะต้องนำส่งต้นข้าวสารให้กับรัฐบาลร่วมกับอัตราส่งมอบต้นข้าวจากการแปรสภาพข้าวเปลือกเป็นข้าวสารด้วย

2) การระบายข้าว มอบหมายให้รัฐมนตรีว่าการกระทรวงพาณิชย์รองประธาน กนข. เป็นผู้พิจารณาอนุมัติ ราคา ปริมาณ และหลักเกณฑ์เงื่อนไขอื่น ๆ ในการขายข้าวเปลือกและ ข้าวสารทั้งในและต่างประเทศในเวลาที่เหมาะสม ตามข้อเสนอของคณะอนุกรรมการพิจารณาระบายข้าวเปลือกหรือคณะอนุกรรมการจำหน่ายข้าวสารแล้วแต่กรณี ซึ่งทั้งสองคณะ ประกอบด้วย ผู้แทนกรมการค้าต่างประเทศ กรมการค้าภายใน ธ.ก.ส. อคส. และ อ.ต.ก. และรายงานให้ กนข. ทราบต่อไป

## 7. ผลการดำเนินงาน

ผลการรับจำนำข้าวเปลือกนาปี ปี 2545/46 ตั้งแต่ 1 พย. 45 - 31 พค. 46 มีปริมาณทั้งสิ้น 3,542,429 ตัน เป็นข้าวเปลือกเจ้า จำนวน 2,724,845 ตัน ข้าวเปลือกหอมมะลิ จำนวน 696,210 ตัน และข้าวเปลือกเหนียว จำนวน 127,245 ตัน ซึ่งเป็นการรับจำนำโดย อคส. จำนวน 1,153,433 ตัน และ อ.ต.ก. 1,692,786 ตัน และ ธ.ก.ส. จำนวน 696,210 ตัน โดยมีโรงสีที่สมัครเข้าร่วมโครงการและเปิดรับจำนำ จำนวน 584 โรง ใน 64 จังหวัด ขณะนี้สิ้นสุดการรับจำนำข้าวเปลือกนาปีแล้ว

สำหรับผลการรับจำนำข้าวเปลือกนาปรัง ปี 2546 ตั้งแต่วันที่ 20 มีค. - 2 มิย. 46 มีปริมาณทั้งสิ้น 1,190,033 ตัน โดยเป็นการรับจำนำของ อคส. จำนวน 388,769 ตัน และเป็นการรับจำนำของ อ.ต.ก. จำนวน 801,264 ตัน มีโรงสีสมัครเข้าร่วมโครงการและเปิดรับจำนำแล้ว จำนวน 348 โรง ใน 32 จังหวัด.

สำนักส่งเสริมการค้าสินค้าเกษตร  
กรมการค้าภายใน  
มิถุนายน 2546

## ราคาข้าวเปลือกหอมมะลิ ที่โรงสีรับซื้อในส่วนภูมิภาค

หน่วย : บาท/ตัน

| ปี   | มค.   | กพ.   | มีค.  | เมษ.  | พค.   | มิย.  | กค.   | สค.   | กย.   | ตค.   | พย.   | ธค.   | เฉลี่ย |
|------|-------|-------|-------|-------|-------|-------|-------|-------|-------|-------|-------|-------|--------|
| 2534 | 3,620 | 3,847 | 3,855 | 3,771 | 3,810 | 3,962 | 4,186 | 4,474 | 4,500 | 4,550 | 4,502 | 4,488 | 4,130  |
| 2535 | 3,915 | 4,275 | 4,250 | 4,347 | 4,517 | 4,652 | 4,976 | 4,942 | 4,790 | 4,720 | 4,850 | 4,176 | 4,534  |
| 2536 | 4,297 | 4,450 | 4,376 | 4,369 | 4,395 | 4,450 | 4,698 | 4,787 | 4,850 | 4,774 | 4,850 | 4,617 | 4,576  |
| 2537 | 4,952 | 5,082 | 4,909 | 4,874 | 4,900 | 4,880 | 4,790 | 4,850 | 4,850 | 4,850 | 4,850 | 3,972 | 4,813  |
| 2538 | 4,062 | 4,137 | 4,115 | 4,117 | 4,200 | 4,355 | 4,806 | 4,951 | 4,957 | 5,184 | 4,642 | 4,658 | 4,515  |
| 2539 | 4,810 | 4,850 | 4,850 | 5,105 | 5,326 | 5,697 | 5,786 | 6,119 | 6,969 | 6,992 | 6,900 | 6,172 | 5,798  |
| 2540 | 6,825 | 7,214 | 7,819 | 7,950 | 7,990 | 8,340 | 9,174 | 9,651 | 9,215 | 8,785 | 6,835 | 7,140 | 8,078  |
| 2541 | 9,352 | 9,508 | 8,909 | 8,738 | 8,709 | 8,664 | 8,501 | 8,388 | 8,041 | 7,258 | 6,332 | 6,298 | 8,225  |
| 2542 | 6,855 | 6,685 | 6,603 | 6,462 | 6,614 | 6,638 | 6,958 | 7,436 | 8,455 | 8,354 | 7,850 | 6,676 | 7,132  |
| 2543 | 6,743 | 6,781 | 6,885 | 6,977 | 7,311 | 7,477 | 8,005 | 8,135 | 8,177 | 8,146 | 7,289 | 6,413 | 7,362  |
| 2544 | 6,583 | 6,389 | 6,085 | 6,140 | 5,933 | 5,750 | 5,711 | 5,170 | 4,929 | 5,151 | 4,867 | 4,822 | 5,628  |
| 2545 | 5,216 | 5,410 | 5,472 | 5,550 | 5,625 | 6,248 | 6,735 | 6,785 | 6,874 | 6,758 | 6,340 | 6,375 | 6,116  |
| 2546 | 6,425 | 6,778 | 7,560 | 7,850 | 7,990 |       |       |       |       |       |       |       | 7,321  |

หมายเหตุ เป็นราคารับซื้อเฉลี่ยหน้าโรงสีจังหวัดสุรินทร์ อุตรดิตถ์ อุบลราชธานี และนครราชสีมา

## ราคาข้าวเปลือกเหนียว (เมล็ดยาว) ที่โรงสีรับซื้อในส่วนภูมิภาค

หน่วย : บาท/ตัน

| ปี   | มค.   | กพ.   | มีค.  | เมษ.  | พค.   | มิย.  | กค.   | สค.   | กย.   | ตค.   | พย.   | ธค.   | เฉลี่ย |
|------|-------|-------|-------|-------|-------|-------|-------|-------|-------|-------|-------|-------|--------|
| 2534 | 3,354 | 3,550 | 3,512 | 3,376 | 3,336 | 3,537 | 3,907 | 4,388 | 4,317 | 4,070 | 3,907 | 3,613 | 3,739  |
| 2535 | 3,707 | 4,178 | 4,173 | 4,176 | 4,397 | 4,272 | 4,273 | 4,152 | 3,941 | 3,649 | 3,413 | 3,694 | 4,002  |
| 2536 | 3,571 | 3,850 | 3,776 | 3,730 | 3,684 | 3,412 | 3,359 | 3,205 | 3,268 | 3,486 | 3,754 | 3,614 | 3,559  |
| 2537 | 3,861 | 3,843 | 3,678 | 3,799 | 3,755 | 3,684 | 3,684 | 3,741 | 3,875 | 3,875 | 3,450 | 3,493 | 3,728  |
| 2538 | 3,578 | 3,683 | 3,684 | 3,943 | 4,186 | 4,394 | 4,807 | 5,013 | 4,805 | 4,838 | 4,254 | 4,495 | 4,307  |
| 2539 | 4,800 | 4,771 | 4,770 | 4,820 | 4,874 | 5,037 | 4,964 | 5,280 | 5,828 | 5,108 | 5,008 | 5,180 | 5,037  |
| 2540 | 5,796 | 6,169 | 6,338 | 6,338 | 6,513 | 6,863 | 7,638 | 8,206 | 8,321 | 8,589 | 7,993 | 7,234 | 7,167  |
| 2541 | 8,491 | 8,521 | 7,880 | 7,970 | 8,099 | 8,033 | 7,971 | 7,880 | 7,730 | 7,155 | 6,263 | 6,000 | 7,666  |
| 2542 | 5,831 | 5,536 | 5,241 | 5,033 | 5,174 | 4,877 | 4,783 | 4,997 | 5,304 | 4,876 | 4,562 | 4,790 | 5,084  |
| 2543 | 4,667 | 4,549 | 4,528 | 4,706 | 4,831 | 4,828 | 5,068 | 5,203 | 5,208 | 5,295 | 5,111 | 4,997 | 4,916  |
| 2544 | 5,467 | 5,612 | 5,550 | 5,651 | 5,795 | 5,948 | 6,018 | 5,830 | 5,750 | 5,509 | 4,739 | 5,006 | 5,573  |
| 2545 | 5,063 | 5,124 | 5,112 | 5,374 | 5,657 | 5,781 | 5,913 | 6,155 | 6,293 | 6,073 | 5,568 | 5,236 | 5,612  |
| 2546 | 5,397 | 5,774 | 5,950 | 6,000 | 6,050 |       |       |       |       |       |       |       | 5,834  |

หมายเหตุ เป็นราคารับซื้อเฉลี่ยหน้าโรงสีจังหวัดอุตรดิตถ์

สำนักงานส่งเสริมการค้าในต่างประเทศ

ราคาข้าวเปลือกจำหน่ายปี 5% ตลาดกลางกำหนดทรง

FILE : PX003

หน่วย : บาท/ตัน

| ปี   | มค.   | กพ.   | มีค.  | เมย.  | พค.   | มิย.  | กค.   | กค.   | กย.   | ตค.   | พย.   | ธค.   | เฉลี่ย |
|------|-------|-------|-------|-------|-------|-------|-------|-------|-------|-------|-------|-------|--------|
| 2535 | 3,890 | 3,938 | 3,949 | 3,975 | 3,896 | 3,879 | 3,940 | 3,950 | 3,983 | 3,983 | 3,782 | 3,729 | 3,908  |
| 2536 | 3,404 | 3,396 | 3,269 | 3,093 | 2,725 | 2,782 | 2,906 | 3,123 | 3,125 | 3,264 | 4,257 | 4,044 | 3,282  |
| 2537 | 4,335 | 4,471 | 4,263 | 4,238 | 3,849 | 3,766 | 3,836 | 4,408 | 4,075 | 3,812 | 3,775 | 3,696 | 4,044  |
| 2538 | 3,835 | 3,886 | 3,869 | 3,925 | 4,039 | 4,549 | 5,001 | 5,125 | 5,246 | 5,482 | 4,655 | 4,722 | 4,528  |
| 2539 | 5,137 | 5,075 | 5,075 | 5,075 | 5,075 |       |       |       |       |       |       | 4,855 | 5,049  |
| 2540 | 5,085 | 5,028 | 5,048 | 4,891 |       |       |       |       |       |       |       |       | 5,013  |
| 2541 | 7,253 | 7,494 | 6,650 |       |       |       |       |       |       |       |       |       | 7,132  |
| 2542 | 6,271 | 6,050 |       |       |       |       |       |       |       |       |       | 4,720 | 5,680  |
| 2543 | 4,824 | 4,975 |       |       |       |       |       |       |       |       |       | 4,550 | 4,783  |
| 2544 | 4,550 | 4,550 | 4,550 |       |       |       |       |       |       |       | 4,450 | 4,553 | 4,531  |
| 2545 | 4,624 | 4,761 | 4,650 |       |       |       |       |       |       | 4,750 | 4,750 | 4,700 | 4,706  |
| 2546 | 4,732 | 4,750 | 4,750 |       |       |       |       |       |       |       |       |       | 4,744  |

ราคาข้าวเปลือกจำหน่ายปี 5% ตลาดกลางจังหวัดพิษณุโลก

| ปี   | มค.   | กพ.   | มีค.  | เมย.  | พค.   | มิย.  | กค.   | กค.   | กย.   | ตค.   | พย.   | ธค.   | เฉลี่ย |
|------|-------|-------|-------|-------|-------|-------|-------|-------|-------|-------|-------|-------|--------|
| 2535 | 3,815 | 3,831 | 3,825 | 3,794 | 3,734 | 3,730 | 3,903 | 3,934 | 3,806 | 3,743 | 3,717 | 3,478 | 3,776  |
| 2536 | 3,252 | 3,341 | 3,122 | 2,783 | 2,636 | 2,598 | 2,785 | 3,035 | 3,063 | 3,264 | 3,986 | 3,904 | 3,147  |
| 2537 | 4,264 | 4,411 | 3,846 | 3,495 | 3,342 | 3,766 | 3,836 | 4,025 | 3,953 | 3,842 | 3,551 | 3,490 | 3,818  |
| 2538 | 3,578 | 3,700 | 3,810 | 3,792 | 3,945 | 4,394 | 4,866 | 5,152 | 5,130 | 5,235 | 4,364 | 4,488 | 4,371  |
| 2539 | 4,968 | 4,900 | 4,864 | 4,681 | 4,703 |       |       |       |       |       |       | 4,448 | 4,761  |
| 2540 | 5,143 | 5,134 | 5,090 | 4,958 | 4,875 |       |       |       |       |       |       | 6,050 | 5,208  |
| 2541 | 6,956 | 7,350 |       |       |       |       |       |       |       |       |       | 5,435 | 6,580  |
| 2542 | 6,057 | 5,668 | 5,465 |       |       |       |       |       |       |       | 4,915 | 4,725 | 5,366  |
| 2543 | 4,850 | 4,958 | 4,799 | 4,472 |       |       |       |       |       |       | 4,715 | 4,132 | 4,654  |
| 2544 | 4,186 | 4,267 | 4,127 |       |       |       |       |       |       |       | 4,328 | 4,289 | 4,239  |
| 2545 | 4,405 | 4,650 | 4,650 | 4,650 |       |       |       |       |       | 4,706 | 4,627 | 4,475 | 4,595  |
| 2546 | 4,593 | 4,646 | 4,650 |       |       |       |       |       |       |       |       |       | 4,630  |

ราคาข้าวเปลือกจำหน่ายปี 5% เฉลี่ยตลาดกลางกำหนดทรงและตลาดกลางจังหวัดพิษณุโลก

| ปี   | มค.   | กพ.   | มีค.  | เมย.  | พค.   | มิย.  | กค.   | กค.   | กย.   | ตค.   | พย.   | ธค.   | เฉลี่ย |
|------|-------|-------|-------|-------|-------|-------|-------|-------|-------|-------|-------|-------|--------|
| 2535 | 3,853 | 3,885 | 3,887 | 3,885 | 3,815 | 3,805 | 3,922 | 3,942 | 3,895 | 3,863 | 3,750 | 3,604 | 3,842  |
| 2536 | 3,328 | 3,369 | 3,196 | 2,938 | 2,681 | 2,690 | 2,846 | 3,079 | 3,094 | 3,264 | 4,122 | 3,974 | 3,215  |
| 2537 | 4,300 | 4,441 | 4,055 | 3,867 | 3,596 | 3,766 | 3,836 | 4,217 | 4,014 | 3,827 | 3,663 | 3,593 | 3,931  |
| 2538 | 3,707 | 3,793 | 3,840 | 3,859 | 3,992 | 4,472 | 4,934 | 5,139 | 5,188 | 5,359 | 4,510 | 4,605 | 4,450  |
| 2539 | 5,053 | 4,988 | 4,970 | 4,878 | 4,889 |       |       |       |       |       |       | 4,652 | 4,905  |
| 2540 | 5,114 | 5,081 | 5,069 | 4,925 | 4,875 |       |       |       |       |       |       | 6,050 | 5,186  |
| 2541 | 7,105 | 7,422 | 6,650 |       |       |       |       |       |       |       |       | 5,435 | 6,653  |
| 2542 | 6,164 | 5,859 | 5,465 |       |       |       |       |       |       |       | 4,915 | 4,723 | 5,425  |
| 2543 | 4,837 | 4,967 | 4,799 | 4,472 |       |       |       |       |       |       | 4,715 | 4,341 | 4,688  |
| 2544 | 4,368 | 4,409 | 4,339 |       |       |       |       |       |       |       | 4,389 | 4,421 | 4,385  |
| 2545 | 4,514 | 4,706 | 4,650 | 4,650 |       |       |       |       |       | 4,728 | 4,688 | 4,588 | 4,646  |
| 2546 | 4,663 | 4,698 | 4,700 |       |       |       |       |       |       |       |       |       | 4,687  |

สำนักงานส่งเสริมการค้าในต่างประเทศ

## ราคาข้าวเปลือกเจ้านาปรัง ความชื้น 15% ตลาดก้านันทรง

หน่วย : บาท/ตัน

| ปี   | มค.   | กพ.   | มีค.  | เมย.  | พค.   | พีย.  | กค.   | ตค.   | กย.   | ตค.   | พย.   | ธค.   | เฉลี่ย |
|------|-------|-------|-------|-------|-------|-------|-------|-------|-------|-------|-------|-------|--------|
| 2534 |       |       |       |       | 3,827 | 3,860 | 4,262 | 4,239 | 4,128 | 3,907 | 3,894 | 3,808 | 3,991  |
| 2535 |       |       |       |       | 3,415 | 3,418 | 3,717 | 3,754 | 3,688 | 3,509 | 3,538 | 3,425 | 3,558  |
| 2536 |       |       |       | 2,350 | 2,456 | 2,600 | 2,865 | 3,011 | 3,000 | 3,363 |       |       | 2,806  |
| 2537 |       |       |       | 3,745 | 3,081 | 3,060 | 3,342 | 3,788 | 3,803 | 3,821 | 3,850 |       | 3,561  |
| 2538 |       |       |       | 3,707 | 3,913 | 4,542 | 4,961 | 4,879 | 4,950 | 5,237 | 4,705 |       | 4,612  |
| 2539 |       |       | 4,950 | 4,338 | 4,475 | 4,800 | 4,781 | 4,493 | 4,692 | 4,336 | 4,296 | 4,356 | 4,552  |
| 2540 |       |       | 4,494 | 4,269 | 4,389 | 4,375 | 4,794 | 5,125 | 5,228 | 5,563 | 5,500 | 5,956 | 4,969  |
| 2541 | 6,575 | 6,770 | 6,599 | 6,681 | 6,568 | 7,211 | 7,281 | 7,400 | 7,296 | 6,495 | 5,544 | 5,679 | 6,675  |
| 2542 | 6,213 | 5,611 | 5,368 | 4,859 | 4,840 | 5,200 | 5,303 | 5,248 | 4,997 | 4,671 | 4,655 | 4,797 | 5,147  |
| 2543 | 4,825 |       | 4,659 | 4,419 | 4,561 | 4,674 | 4,380 | 4,450 | 4,025 | 4,245 | 4,322 | 4,385 | 4,450  |
| 2544 | 4,498 | 4,492 | 4,273 | 4,185 | 4,250 | 4,385 | 4,450 | 4,160 | 4,330 | 4,345 | 4,344 |       | 4,337  |
| 2545 | -     | -     | 4,576 | 4,606 | 4,845 | 4,956 | 4,750 | 4,640 | 4,650 | 4,681 |       |       | 4,729  |
| 2546 | -     | -     | 4,580 | 4,550 | 4,550 |       |       |       |       |       |       |       | 4,560  |

## ราคาข้าวเปลือกเจ้านาปรัง ความชื้น 15% ตลาดกลางจังหวัดพิษณุโลก

หน่วย : บาท/ตัน

| ปี   | มค.   | กพ.   | มีค.  | เมย.  | พค.   | พีย.  | กค.   | ตค.   | กย.   | ตค.   | พย.   | ธค.   | เฉลี่ย |
|------|-------|-------|-------|-------|-------|-------|-------|-------|-------|-------|-------|-------|--------|
| 2534 |       |       |       | 3,705 | 3,761 | 3,775 | 4,061 | 4,193 | 4,085 | 3,777 | 3,767 | 3,704 | 3,870  |
| 2535 |       |       | 3,725 | 3,687 | 3,572 | 3,323 | 3,592 | 3,634 | 3,506 | 3,443 | 3,422 | 3,275 | 3,518  |
| 2536 |       |       | 2,725 | 2,508 | 2,309 | 2,417 | 2,714 | 2,959 | 3,003 | 3,042 |       |       | 2,710  |
| 2537 |       |       |       | 3,495 | 3,070 | 2,823 | 3,163 | 3,683 | 3,713 | 3,608 |       |       | 3,365  |
| 2538 |       |       | 3,752 | 4,648 | 3,790 | 4,336 | 4,786 | 4,780 | 4,687 | 5,037 | 4,413 |       | 4,470  |
| 2539 |       |       | 4,655 | 4,035 | 4,032 | 4,449 | 4,644 | 4,444 | 4,530 | 4,518 | 4,308 | 4,294 | 4,391  |
| 2540 |       |       | 4,670 | 4,100 | 4,578 | 4,625 | 5,060 | 5,072 | 5,157 | 5,570 | 5,075 | 5,850 | 4,976  |
| 2541 | 7,437 | 7,126 | 6,231 | 6,695 | 6,599 | 7,267 | 7,186 | 7,286 | 7,148 | 6,164 | 5,192 | 5,488 | 6,652  |
| 2542 | 6,020 | 5,560 | 5,131 | 4,532 | 4,714 | 5,141 | 5,098 | 5,070 | 4,780 | 4,348 | 4,552 | 4,585 | 4,961  |
| 2543 | 4,740 | 4,889 | 4,677 | 4,316 | 4,173 | 4,123 | 4,080 | 4,221 | 3,775 | 4,192 | 4,177 | 4,156 | 4,293  |
| 2544 | 4,198 | 4,212 | 4,050 | 3,916 | 4,030 | 4,225 | 4,310 | 4,198 | 4,298 | 4,250 | 4,225 | 4,303 | 4,185  |
| 2545 | 4,439 | 4,617 | 4,571 | 4,589 | 4,610 | 4,635 | 4,492 | 4,410 | 4,425 | 4,492 |       |       | 4,528  |
| 2546 | -     | -     | 4,490 | 4,475 | 4,586 |       |       |       |       |       |       |       | 4,517  |

## ราคาข้าวเปลือกนาปรัง ความชื้น 15% เฉลี่ย ตลาดก้านันทรงและจังหวัดพิษณุโลก

หน่วย : บาท/ตัน

| ปี   | พค.   | กพ.   | มีค.  | เมย.  | พค.   | พีย.  | กค.   | ตค.   | กย.   | ตค.   | พย.   | ธค.   | เฉลี่ย |
|------|-------|-------|-------|-------|-------|-------|-------|-------|-------|-------|-------|-------|--------|
| 2534 |       |       |       | 3,705 | 3,794 | 3,818 | 4,162 | 4,216 | 4,107 | 3,842 | 3,831 | 3,756 | 3,915  |
| 2535 |       |       | 3,725 | 3,687 | 3,494 | 3,371 | 3,655 | 3,694 | 3,597 | 3,476 | 3,480 | 3,350 | 3,553  |
| 2536 |       |       | 2,725 | 2,429 | 2,383 | 2,509 | 2,790 | 2,985 | 3,002 | 3,203 |       |       | 2,753  |
| 2537 |       |       |       | 2,620 | 3,076 | 2,942 | 3,253 | 3,736 | 3,758 | 3,715 | 3,850 |       | 3,369  |
| 2538 |       |       | 3,752 | 3,678 | 3,852 | 4,439 | 4,874 | 4,830 | 4,819 | 5,137 | 4,559 |       | 4,438  |
| 2539 |       |       | 4,803 | 4,187 | 4,254 | 4,625 | 4,713 | 4,469 | 4,611 | 4,427 | 4,302 | 3,838 | 4,423  |
| 2540 |       |       | 4,582 | 4,185 | 4,484 | 4,500 | 4,927 | 5,098 | 5,193 | 5,567 | 5,603 | 5,903 | 5,004  |
| 2541 | 7,006 | 6,948 | 6,415 | 6,688 | 6,584 | 7,239 | 7,234 | 7,343 | 7,208 | 6,301 | 5,368 | 5,583 | 6,660  |
| 2542 | 6,117 | 5,586 | 5,250 | 4,696 | 4,777 | 5,170 | 5,201 | 5,159 | 4,888 | 4,510 | 4,604 | 4,691 | 5,054  |
| 2543 | 4,787 | 4,889 | 4,668 | 4,368 | 4,367 | 4,398 | 4,230 | 4,336 | 3,900 | 4,218 | 4,250 | 4,271 | 4,390  |
| 2544 | 4,348 | 4,352 | 4,162 | 4,050 | 4,140 | 4,305 | 4,380 | 4,179 | 4,314 | 4,298 | 4,284 | 4,303 | 4,260  |
| 2545 | 4,439 | 4,617 | 4,574 | 4,598 | 4,728 | 4,793 | 4,621 | 4,525 | 4,538 | 4,587 |       |       | 4,602  |
| 2546 | -     | -     | 4,535 | 4,513 | 4,568 |       |       |       |       |       |       |       | 4,539  |

## ราคาขายส่งข้าวสารหอมมะลิ 100% ชั้น 2 ในตลาดกรุงเทพมหานคร

หน่วย : บาท/100 กก.

| ปี   | มก.   | กพ.   | มีค.  | เมย.  | พค.   | มิย.  | กค.   | ตค.   | กย.   | ตล.   | พย.   | ธค.   | เฉลี่ย |
|------|-------|-------|-------|-------|-------|-------|-------|-------|-------|-------|-------|-------|--------|
| 2534 | 798   | 868   | 845   | 820   | 824   | 819   | 863   | 893   | 905   | 902   | 900   | 928   | 864    |
| 2535 | 810   | 845   | 824   | 840   | 879   | 906   | 953   | 941   | 935   | 933   | 937   | 994   | 900    |
| 2536 | 1,010 | 871   | 860   | 864   | 871   | 902   | 940   | 935   | 951   | 960   | 1,031 | 1,039 | 936    |
| 2537 | 1,167 | 1,150 | 1,058 | 1,071 | 1,040 | 1,036 | 1,026 | 1,042 | 1,031 | 1,025 | 989   | 829   | 1,039  |
| 2538 | 1,015 | 1,075 | 1,075 | 957   | 815   | 880   | 941   | 921   | 935   | 1,043 | 1,019 | 1,021 | 975    |
| 2539 | 1,038 | 1,079 | 1,086 | 1,074 | 1,056 | 1,085 | 1,108 | 1,197 | 1,410 | 1,042 | 1,405 | 1,420 | 1,167  |
| 2540 | 1,484 | 1,580 | 1,754 | 1,720 | 1,788 | 1,891 | 2,101 | 2,156 | 2,080 | 1,910 | 1,758 | 1,936 | 1,847  |
| 2541 | 2,564 | 2,386 | 2,156 | 2,068 | 2,088 | 2,033 | 1,896 | 1,810 | 1,698 | 1,518 | 1,422 | 1,430 | 1,922  |
| 2542 | 1,454 | 1,423 | 1,378 | 1,348 | 1,378 | 1,370 | 1,476 | 1,563 | 1,908 | 1,850 | 1,721 | 1,530 | 1,533  |
| 2543 | 1,520 | 1,531 | 1,543 | 1,563 | 1,727 | 1,840 | 2,028 | 2,015 | 1,983 | 1,970 | 1,910 | 1,887 | 1,793  |
| 2544 | 1,443 | 1,345 | 1,306 | 1,297 | 1,227 | 1,145 | 1,117 | 996   | 952   | 1,032 | 1,088 | 1,031 | 1,165  |
| 2545 | 1,021 | 1,053 | 1,044 | 1,050 | 1,105 | 1,219 | 1,309 | 1,311 | 1,345 | 1,275 | 1,278 | 1,252 | 1,189  |
| 2546 | 1,359 | 1,440 | 1,686 | 1,811 | 1,837 |       |       |       |       |       |       |       | 1,627  |

## ราคาขายส่งปลายข้าวสารหอมมะลินตลาดกรุงเทพมหานคร

หน่วย : บาท/100 กก.

| ปี   | มก. | กพ. | มีค. | เมย. | พค. | มิย. | กค. | ตค. | กย. | ตล. | พย. | ธค. | เฉลี่ย |
|------|-----|-----|------|------|-----|------|-----|-----|-----|-----|-----|-----|--------|
| 2534 | 375 | 431 | 404  | 409  | 407 | 379  | 402 | 430 | 456 | 451 | 429 | 422 | 416    |
| 2535 | 423 | 430 | 432  | 431  | 428 | 436  | 439 | 439 | 429 | 427 | 428 | 400 | 429    |
| 2536 | 391 | 397 | 364  | 341  | 330 | 338  | 351 | 364 | 371 | 371 | 384 | 362 | 364    |
| 2537 | 349 | 361 | 367  | 368  | 373 | 384  | 412 | 463 | 484 | 501 | 499 | 515 | 423    |
| 2538 | 535 | 497 | 511  | 515  | 545 | 643  | 686 | 659 | 661 | 689 | 685 | 631 | 605    |
| 2539 | 613 | 586 | 602  | 570  | 589 | 583  | 552 | 506 | 547 | 513 | 502 | 480 | 554    |
| 2540 | 518 | 564 | 591  | 591  | 608 | 610  | 645 | 661 | 694 | 677 | 668 | 809 | 636    |
| 2541 | 886 | 821 | 768  | 782  | 802 | 823  | 832 | 892 | 945 | 914 | 788 | 800 | 838    |
| 2542 | 826 | 822 | 825  | 824  | 827 | 824  | 839 | 812 | 825 | 812 | 712 | 616 | 797    |
| 2543 | 601 | 603 | 605  | 611  | 585 | 569  | 591 | 610 | 598 | 622 | 579 | 569 | 595    |
| 2544 | 572 | 582 | 624  | 651  | 692 | 757  | 781 | 810 | 802 | 805 | 712 | 685 | 706    |
| 2545 | 722 | 704 | 682  | 680  | 671 | 672  | 680 | 697 | 713 | 712 | 697 | 670 | 692    |
| 2546 | 636 | 650 | 628  | 605  | 614 |      |     |     |     |     |     |     | 627    |

## ราคาขายส่งข้าวสารเจ้า 100 % ชั้น 2 ตลาดกรุงเทพมหานคร

File : PX006

หน่วย : บาท/100 กก.

| ปี   | มค.   | กพ.   | มีค.  | เมย.  | พค.   | มิย.  | กค.   | ตค.   | กย.   | ตล.   | พย. | ธค.   | เฉลี่ย |
|------|-------|-------|-------|-------|-------|-------|-------|-------|-------|-------|-----|-------|--------|
| 2534 | 735   | 795   | 766   | 709   | 712   | 728   | 753   | 744   | 722   | 670   | 644 | 648   | 719    |
| 2535 | 666   | 670   | 682   | 680   | 664   | 661   | 681   | 654   | 620   | 601   | 615 | 623   | 651    |
| 2536 | 638   | 616   | 584   | 473   | 421   | 448   | 472   | 499   | 494   | 640   | 782 | 799   | 572    |
| 2537 | 905   | 881   | 684   | 638   | 543   | 501   | 539   | 587   | 611   | 620   | 623 | 618   | 646    |
| 2538 | 656   | 665   | 676   | 661   | 682   | 760   | 818   | 796   | 863   | 924   | 803 | 813   | 760    |
| 2539 | 880   | 888   | 886   | 814   | 819   | 848   | 875   | 804   | 790   | 757   | 768 | 797   | 827    |
| 2540 | 880   | 863   | 807   | 753   | 795   | 792   | 905   | 864   | 926   | 956   | 933 | 1,122 | 883    |
| 2541 | 1,450 | 1,287 | 1,156 | 1,178 | 1,213 | 1,324 | 1,319 | 1,304 | 1,270 | 1,078 | 941 | 970   | 1,208  |
| 2542 | 1,058 | 987   | 902   | 828   | 854   | 898   | 900   | 886   | 876   | 819   | 851 | 846   | 892    |
| 2543 | 858   | 892   | 821   | 770   | 751   | 742   | 716   | 718   | 709   | 766   | 769 | 758   | 773    |
| 2544 | 755   | 748   | 729   | 716   | 720   | 740   | 743   | 724   | 729   | 719   | 741 | 752   | 735    |
| 2545 | 807   | 825   | 786   | 797   | 833   | 828   | 782   | 767   | 763   | 782   | 776 | 777   | 794    |
| 2546 | 824   | 832   | 806   | 807   | 814   |       |       |       |       |       |     |       | 817    |

## ราคาขายส่งข้าวสารเจ้า 5% ตลาดกรุงเทพมหานคร

หน่วย : บาท/100 กก.

| ปี   | มค.   | กพ.   | มีค.  | เมย.  | พค.   | มิย.  | กค.   | ตค.   | กย.   | ตล.   | พย. | ธค.   | เฉลี่ย |
|------|-------|-------|-------|-------|-------|-------|-------|-------|-------|-------|-----|-------|--------|
| 2533 | 664   | 717   | 696   | 652   | 625   | 612   | 609   | 613   | 611   | 656   | 629 | 622   | 642    |
| 2534 | 712   | 772   | 740   | 680   | 682   | 698   | 723   | 716   | 698   | 644   | 637 | 620   | 694    |
| 2535 | 640   | 645   | 660   | 654   | 630   | 623   | 650   | 625   | 593   | 572   | 588 | 595   | 623    |
| 2536 | 614   | 569   | 504   | 441   | 398   | 418   | 444   | 471   | 464   | 574   | 691 | 674   | 522    |
| 2537 | 798   | 759   | 558   | 556   | 498   | 458   | 499   | 554   | 585   | 589   | 598 | 598   | 588    |
| 2538 | 635   | 642   | 653   | 630   | 658   | 738   | 789   | 764   | 838   | 898   | 776 | 790   | 734    |
| 2539 | 860   | 855   | 820   | 740   | 753   | 776   | 842   | 770   | 759   | 722   | 730 | 758   | 782    |
| 2540 | 838   | 822   | 769   | 710   | 735   | 748   | 852   | 828   | 883   | 923   | 907 | 1,090 | 842    |
| 2541 | 1,401 | 1,233 | 1,119 | 1,140 | 1,162 | 1,288 | 1,254 | 1,238 | 1,230 | 1,043 | 910 | 927   | 1,162  |
| 2542 | 1,022 | 949   | 868   | 799   | 822   | 866   | 873   | 859   | 831   | 780   | 816 | 819   | 859    |
| 2543 | 824   | 833   | 767   | 724   | 687   | 689   | 684   | 694   | 679   | 745   | 742 | 731   | 733    |
| 2544 | 730   | 724   | 700   | 671   | 675   | 694   | 707   | 696   | 710   | 702   | 714 | 726   | 704    |
| 2545 | 785   | 800   | 764   | 773   | 803   | 799   | 758   | 745   | 740   | 751   | 751 | 750   | 768    |
| 2546 | 794   | 797   | 782   | 783   | 785   |       |       |       |       |       |     |       | 788    |

## ราคาขายส่งปลายข้าวขาว A-1เลิศ(ใหม่) ตลาดกรุงเทพมหานคร

หน่วย : บาท/100 กก.

| ปี   | มค. | กพ. | มีค. | เมย. | พค. | มิย. | กค. | ตค. | กย. | ตล. | พย. | ธค. | เฉลี่ย |
|------|-----|-----|------|------|-----|------|-----|-----|-----|-----|-----|-----|--------|
| 2534 | 372 | 422 | 403  | 408  | 402 | 378  | 401 | 426 | 448 | 445 | 427 | 422 | 413    |
| 2535 | 430 | 428 | 429  | 426  | 399 | 385  | 397 | 416 | 401 | 390 | 392 | 364 | 405    |
| 2536 | 377 | 391 | 358  | 334  | 323 | 325  | 330 | 356 | 363 | 362 | 372 | 344 | 353    |
| 2537 | 335 | 344 | 344  | 347  | 357 | 372  | 401 | 452 | 480 | 495 | 491 | 512 | 411    |
| 2538 | 532 | 494 | 507  | 511  | 542 | 640  | 685 | 657 | 657 | 686 | 681 | 628 | 602    |
| 2539 | 608 | 581 | 598  | 555  | 564 | 541  | 524 | 477 | 494 | 478 | 474 | 477 | 531    |
| 2540 | 502 | 536 | 552  | 511  | 507 | 514  | 575 | 620 | 669 | 663 | 650 | 798 | 591    |
| 2541 | 873 | 798 | 717  | 699  | 698 | 770  | 818 | 888 | 934 | 906 | 782 | 792 | 806    |
| 2542 | 794 | 718 | 677  | 618  | 625 | 690  | 724 | 728 | 683 | 604 | 597 | 522 | 665    |
| 2543 | 531 | 531 | 520  | 504  | 495 | 486  | 519 | 533 | 540 | 533 | 510 | 515 | 518    |
| 2544 | 534 | 524 | 497  | 501  | 522 | 545  | 585 | 589 | 612 | 602 | 541 | 541 | 549    |
| 2545 | 581 | 588 | 596  | 595  | 591 | 586  | 580 | 579 | 595 | 642 | 631 | 609 | 598    |
| 2546 | 595 | 591 | 570  | 560  | 556 |      |     |     |     |     |     |     | 574    |

## ราคาขายส่งข้าวสารเจ้า 25%เลิศ ในตลาดกรุงเทพมหานคร

px006-2

หน่วย : บาท/100 กก.

| ปี   | มค.   | กพ.   | มีค.  | เมย.  | พค.   | มิย.  | กค.   | สค.   | กย.   | ตค.   | พย. | ธค.   | เฉลี่ย |
|------|-------|-------|-------|-------|-------|-------|-------|-------|-------|-------|-----|-------|--------|
| 2534 | 590   | 646   | 606   | 555   | 577   | 585   | 601   | 593   | 585   | 535   | 529 | 513   | 576    |
| 2535 | 535   | 551   | 591   | 596   | 580   | 571   | 592   | 567   | 547   | 525   | 539 | 537   | 561    |
| 2536 | 549   | 508   | 416   | 376   | 363   | 382   | 405   | 428   | 427   | 506   | 583 | 568   | 459    |
| 2537 | 646   | 614   | 504   | 495   | 458   | 431   | 461   | 541   | 554   | 562   | 565 | 570   | 533    |
| 2538 | 605   | 602   | 619   | 602   | 632   | 710   | 754   | 722   | 783   | 828   | 743 | 752   | 696    |
| 2539 | 797   | 795   | 771   | 689   | 688   | 707   | 743   | 695   | 694   | 650   | 656 | 670   | 713    |
| 2540 | 746   | 731   | 698   | 581   | 683   | 684   | 775   | 760   | 815   | 837   | 827 | 1,008 | 762    |
| 2541 | 1,265 | 1,112 | 1,003 | 1,006 | 1,037 | 1,158 | 1,162 | 1,160 | 1,144 | 1,003 | 870 | 883   | 1,067  |
| 2542 | 941   | 868   | 814   | 748   | 758   | 816   | 825   | 820   | 789   | 741   | 767 | 753   | 803    |
| 2543 | 759   | 765   | 714   | 675   | 645   | 643   | 640   | 651   | 647   | 700   | 691 | 681   | 684    |
| 2544 | 683   | 675   | 648   | 626   | 634   | 655   | 675   | 670   | 684   | 676   | 670 | 680   | 665    |
| 2545 | 733   | 748   | 721   | 728   | 749   | 746   | 713   | 704   | 702   | 725   | 723 | 717   | 726    |
| 2546 | 746   | 762   | 730   | 729   | 732   |       |       |       |       |       |     |       | 740    |

## ราคาขายส่งข้าวหนึ่ง 100 % ตลาดกรุงเทพมหานคร

หน่วย : บาท/100 กก.

| ปี   | มค.   | กพ.   | มีค.  | เมย.  | พค.   | มิย.  | กค.   | สค.   | กย.   | ตค.   | พย.   | ธค.   | เฉลี่ย |
|------|-------|-------|-------|-------|-------|-------|-------|-------|-------|-------|-------|-------|--------|
| 2534 | 669   | 737   | 702   | 677   | 678   | 698   | 713   | 726   | 691   | 669   | 655   | 633   | 687    |
| 2535 | 638   | 644   | 638   | 622   | 583   | 574   | 595   | 588   | 572   | 581   | 581   | 560   | 598    |
| 2536 | 563   | 557   | 539   | 470   | 431   | 471   | 478   | 504   | 507   | 524   | 624   | 655   | 527    |
| 2537 | 649   | 613   | 582   | 553   | 543   | 534   | 583   | 644   | 628   | 621   | 616   | 603   | 597    |
| 2538 | 622   | 615   | 626   | 612   | 633   | 713   | 808   | 811   | 849   | 875   | 797   | 801   | 730    |
| 2539 | 854   | 844   | 812   | 732   | 773   | 830   | 848   | 783   | 792   | 798   | 801   | 796   | 805    |
| 2540 | 809   | 787   | 778   | 740   | 797   | 795   | 921   | 978   | 1,055 | 1,014 | 985   | 1,149 | 901    |
| 2541 | 1,420 | 1,305 | 1,103 | 1,096 | 1,124 | 1,268 | 1,273 | 1,284 | 1,265 | 1,092 | 764   | 997   | 1,166  |
| 2542 | 1,075 | 976   | 909   | 858   | 882   | 892   | 883   | 915   | 988   | 983   | 1,002 | 914   | 940    |
| 2543 | 886   | 907   | 863   | 830   | 810   | 811   | 814   | 799   | 752   | 812   | 762   | 763   | 817    |
| 2544 | 777   | 730   | 702   | 712   | 735   | 782   | 872   | 857   | 906   | 886   | 803   | 755   | 793    |
| 2545 | 793   | 799   | 769   | 761   | 771   | 766   | 751   | 760   | 766   | 790   | 797   | 757   | 773    |
| 2546 | 777   | 780   | 762   | 466   | 762   |       |       |       |       |       |       |       | 709    |

สำนักงานส่งเสริมการค้าสินค้าเกษตร



## ราคาขายส่งข้าวเหนียว 10% เมล็ดยาว ตลาดกรุงเทพมหานคร

หน่วย : บาท/100 กก.

| ปี   | ม.ค.  | ก.พ.  | มี.ค. | เม.ย. | พ.ค.  | มิ.ย. | ก.ค.  | ส.ค.  | ก.ย.  | ต.ค.  | พ.ย.  | ธ.ค.  | เฉลี่ย |
|------|-------|-------|-------|-------|-------|-------|-------|-------|-------|-------|-------|-------|--------|
| 2534 | 629   | 685   | 658   | 632   | 637   | 650   | 763   | 827   | 778   | 729   | 716   | 725   | 702    |
| 2535 | 737   | 773   | 775   | 767   | 791   | 778   | 778   | 765   | 716   | 610   | 605   | 605   | 725    |
| 2536 | 758   | 764   | 705   | 670   | 651   | 625   | 615   | 615   | 602   | 682   | 749   | 692   | 677    |
| 2537 | 785   | 771   | 708   | 711   | 700   | 703   | 703   | 688   | 700   | 719   | 669   | 675   | 711    |
| 2538 | 744   | 740   | 735   | 764   | 792   | 829   | 929   | 900   | 934   | 869   | 709   | 745   | 808    |
| 2539 | 788   | 820   | 823   | 858   | 877   | 854   | 858   | 859   | 900   | 958   | 956   | 1045  | 883    |
| 2540 | 1,098 | 1,103 | 1,124 | 1,117 | 1,169 | 1,201 | 1,394 | 1,450 | 1,546 | 1,531 | 1,425 | 1,510 | 1,306  |
| 2541 | 1,839 | 1,784 | 1,666 | 1,682 | 1,653 | 1,605 | 1,582 | 1,545 | 1,526 | 1,440 | 1,274 | 1,225 | 1,568  |
| 2542 | 1,231 | 1,108 | 974   | 888   | 901   | 839   | 823   | 881   | 966   | 845   | 894   | 935   | 940    |
| 2543 | 930   | 867   | 848   | 919   | 966   | 968   | 1,026 | 1,020 | 1,022 | 1,025 | 1,025 | 1,035 | 971    |
| 2544 | 1,071 | 1,030 | 996   | 986   | 985   | 1,020 | 1,024 | 996   | 985   | 868   | 895   | 891   | 979    |
| 2545 | 946   | 929   | 945   | 968   | 1,040 | 1,047 | 1,079 | 1,095 | 1,138 | 1,141 | 1,156 | 1,145 | 1,052  |
| 2546 | 1,141 | 1,163 | 1,165 | 1,165 | 1,165 |       |       |       |       |       |       |       | 1,160  |

## ราคาขายส่งปลายข้าวเหนียว A-1 ตลาดกรุงเทพมหานคร

หน่วย : บาท/100 กก.

| ปี   | ม.ค.  | ก.พ. | มี.ค. | เม.ย. | พ.ค. | มิ.ย. | ก.ค. | ส.ค. | ก.ย.  | ต.ค.  | พ.ย.  | ธ.ค.  | เฉลี่ย |
|------|-------|------|-------|-------|------|-------|------|------|-------|-------|-------|-------|--------|
| 2534 | 384   | 398  | 398   | 390   | 398  | 410   | 505  | 540  | 553   | 520   | 483   | 463   | 454    |
| 2535 | 458   | 508  | 517   | 511   | 522  | 530   | 533  | 524  | 487   | 416   | 412   | 412   | 486    |
| 2536 | 441   | 497  | 435   | 412   | 421  | 417   | 408  | 408  | 405   | 432   | 445   | 451   | 431    |
| 2537 | 445   | 434  | 420   | 407   | 416  | 417   | 422  | 450  | 450   | 461   | 451   | 464   | 436    |
| 2538 | 526   | 526  | 505   | 511   | 540  | 612   | 671  | 658  | 706   | 708   | 620   | 641   | 602    |
| 2539 | 739   | 718  | 707   | 725   | 728  | 704   | 709  | 746  | 785   | 706   | 712   | 763   | 729    |
| 2540 | 842   | 846  | 858   | 852   | 855  | 859   | 924  | 958  | 1,018 | 1,018 | 1,052 | 1,007 | 924    |
| 2541 | 1,148 | 987  | 882   | 912   | 909  | 895   | 873  | 875  | 881   | 868   | 793   | 777   | 900    |
| 2542 | 800   | 771  | 746   | 754   | 759  | 754   | 745  | 758  | 824   | 674   | 634   | 595   | 735    |
| 2543 | 567   | 563  | 520   | 530   | 549  | 556   | 565  | 558  | 547   | 556   | 564   | 609   | 557    |
| 2544 | 731   | 870  | 869   | 891   | 926  | 966   | 952  | 843  | 817   | 790   | 680   | 709   | 837    |
| 2545 | 756   | 774  | 810   | 807   | 814  | 795   | 812  | 822  | 831   | 844   | 808   | 853   | 811    |
| 2546 | 857   | 858  | 845   | 845   | 845  |       |      |      |       |       |       |       | 850    |

ที่มา : สำนักส่งเสริมการค้าสินค้าเกษตร

# สรุปปริมาณการส่งออกข้าวออกไปต่างประเทศรายเดือน

หน่วย: ปริมาณ/เมตริกตัน  
มูลค่า/ล้านบาท

| เดือน              | 2531             | 2532             | 2533             | 2534             | 2535             | 2536             | 2537             | 2538             | 2539             | 2540             | 2541             | 2542             | 2543             | 2544             | 2545             | 2546             |
|--------------------|------------------|------------------|------------------|------------------|------------------|------------------|------------------|------------------|------------------|------------------|------------------|------------------|------------------|------------------|------------------|------------------|
| มค.                | 228,021          | 499,514          | 332,463          | 368,433          | 493,725          | 355,158          | 477,430          | 683,322          | 562,889          | 377,949          | 684,258          | 561,509          | 453,860          | 542,617          | 684,884          | 571,695          |
| กพ.                | 270,314          | 526,274          | 321,937          | 302,089          | 361,739          | 247,666          | 416,838          | 638,035          | 430,992          | 287,899          | 564,678          | 436,160          | 531,032          | 468,532          | 533,628          | 540,516          |
| มีค.               | 269,248          | 644,052          | 346,214          | 346,492          | 473,847          | 364,318          | 393,646          | 580,866          | 492,731          | 374,825          | 591,276          | 466,123          | 495,392          | 376,301          | 573,225          | 484,048          |
| <b>ไตรมาสแรก</b>   | <b>767,583</b>   | <b>1,669,840</b> | <b>1,000,614</b> | <b>1,017,014</b> | <b>1,329,311</b> | <b>967,142</b>   | <b>1,287,914</b> | <b>1,902,223</b> | <b>1,486,612</b> | <b>1,040,673</b> | <b>1,840,212</b> | <b>1,463,792</b> | <b>1,480,284</b> | <b>1,387,450</b> | <b>1,791,737</b> | <b>1,596,259</b> |
| เมย.               | 308,246          | 588,205          | 245,987          | 291,879          | 501,622          | 349,076          | 309,502          | 374,147          | 417,077          | 418,520          | 547,554          | 379,246          | 403,915          | 547,252          | 484,359          | 538,808          |
| พค.                | 300,420          | 620,560          | 266,638          | 404,550          | 372,490          | 426,268          | 286,035          | 526,393          | 518,318          | 396,191          | 427,058          | 473,077          | 557,074          | 634,543          | 648,045          |                  |
| มิย.               | 335,111          | 639,924          | 293,800          | 363,179          | 505,072          | 409,752          | 270,873          | 533,577          | 425,083          | 473,177          | 495,114          | 537,306          | 396,904          | 611,925          | 499,891          |                  |
| <b>ไตรมาสที่ 2</b> | <b>943,777</b>   | <b>1,848,689</b> | <b>806,425</b>   | <b>1,059,608</b> | <b>1,379,184</b> | <b>1,185,096</b> | <b>866,410</b>   | <b>1,434,117</b> | <b>1,360,478</b> | <b>1,287,888</b> | <b>1,469,726</b> | <b>1,389,629</b> | <b>1,357,893</b> | <b>1,793,720</b> | <b>1,632,295</b> |                  |
| กค.                | 374,499          | 580,433          | 333,286          | 347,926          | 456,637          | 532,645          | 271,935          | 405,274          | 415,273          | 425,167          | 529,767          | 615,205          | 544,933          | 523,064          | 537,529          |                  |
| สค.                | 554,615          | 527,399          | 356,565          | 303,450          | 304,923          | 459,738          | 348,856          | 376,875          | 413,516          | 412,798          | 525,671          | 632,679          | 493,681          | 699,300          | 579,915          |                  |
| กย.                | 544,417          | 371,120          | 371,062          | 355,763          | 308,614          | 297,151          | 390,331          | 435,860          | 312,445          | 462,548          | 416,133          | 623,196          | 521,024          | 722,541          | 570,060          |                  |
| <b>ไตรมาสที่ 3</b> | <b>1,473,531</b> | <b>1,478,952</b> | <b>1,060,913</b> | <b>1,007,139</b> | <b>1,070,174</b> | <b>1,289,534</b> | <b>1,011,122</b> | <b>1,218,009</b> | <b>1,141,234</b> | <b>1,300,513</b> | <b>1,471,571</b> | <b>1,871,080</b> | <b>1,559,638</b> | <b>1,944,905</b> | <b>1,687,504</b> |                  |
| ตค.                | 513,323          | 317,343          | 394,761          | 290,735          | 310,211          | 429,540          | 422,637          | 337,186          | 352,704          | 465,190          | 461,287          | 564,073          | 697,394          | 813,038          | 884,155          |                  |
| พย.                | 519,003          | 278,672          | 336,834          | 267,687          | 332,374          | 415,229          | 517,985          | 425,557          | 429,231          | 435,278          | 526,719          | 658,781          | 727,417          | 805,751          | 682,724          |                  |
| ธค.                | 565,525          | 443,535          | 334,590          | 372,983          | 385,320          | 518,128          | 651,224          | 622,232          | 480,125          | 742,667          | 639,340          | 767,664          | 776,768          | 800,503          | 567,222          |                  |
| <b>ไตรมาสที่ 4</b> | <b>1,597,851</b> | <b>1,039,550</b> | <b>1,066,185</b> | <b>931,405</b>   | <b>1,027,905</b> | <b>1,362,897</b> | <b>1,591,846</b> | <b>1,384,975</b> | <b>1,262,060</b> | <b>1,643,135</b> | <b>1,627,346</b> | <b>1,990,518</b> | <b>2,201,579</b> | <b>2,419,292</b> | <b>2,134,101</b> |                  |
| <b>ปริมาณรวม</b>   | <b>4,782,742</b> | <b>6,037,031</b> | <b>3,934,137</b> | <b>4,015,166</b> | <b>4,806,574</b> | <b>4,804,669</b> | <b>4,757,292</b> | <b>5,939,324</b> | <b>5,250,384</b> | <b>5,272,209</b> | <b>6,408,855</b> | <b>6,715,019</b> | <b>6,599,394</b> | <b>7,545,367</b> | <b>7,245,637</b> | <b>1,596,259</b> |
| <b>มูลค่ารวม</b>   | <b>34,676</b>    | <b>45,462</b>    | <b>27,767</b>    | <b>30,516</b>    | <b>36,214</b>    | <b>32,946</b>    | <b>38,201</b>    | <b>46,792</b>    | <b>48,783</b>    | <b>60,619</b>    | <b>85,394</b>    | <b>72,324</b>    | <b>68,102</b>    | <b>69,261</b>    | <b>67,193</b>    | <b>23,644</b>    |

## มันสำปะหลัง

| 1. ผลผลิตและความต้องการใช้         | 2542/43 | 2543/44 | 2544/45 | 2545/46 |
|------------------------------------|---------|---------|---------|---------|
| (ล้านตันหัวมันสด)                  |         |         |         |         |
| ผลผลิตของไทย                       | 18.752  | 18.265  | 16.868  | 17.797  |
| พื้นที่เพาะปลูก (ล้านไร่)          | 7.096   | 6.558   | 6.176   | 6.744   |
| ความต้องการใช้ภายในประเทศ          | 4.350   | 5.300   | 4.295   | 5.535   |
| การส่งออก                          | 14.320  | 16.035  | 12.653  | 12.930  |
| 2. ต้นทุนการผลิตหัวมันสด (บาท/กก.) | 0.77    | 0.80    | 0.81    | 0.79    |
| 3. ราคา (บาท/กก.)                  |         |         |         | (พค.46) |
| หัวมันสดคละ เกษตรกรขายได้          | 0.64    | 0.78    | 1.05    | 0.92    |
| หัวมันสดเชื่อแป้ง 25% จ.นครราชสีมา | 0.81    | 0.97    | 1.22    | 1.00    |
| มันอัดเม็ด FOB กรุงเทพฯ (US\$/ตัน) | 60.38   | 55.50   | 65.00   | 66.00   |
| แป้งมัน FOB กรุงเทพฯ (US\$/ตัน)    | 160.44  | 167.50  | 184.90  | 173.50  |

### 4. นโยบายและมาตรการมันสำปะหลัง ปี 2545/46

รัฐมนตรีว่าการกระทรวงพาณิชย์เห็นชอบให้กรมการค้าต่างประเทศดำเนินโครงการแทรกแซงตลาดมันสำปะหลัง ปี 2546 โดยให้ อคส. รับซื้อหัวมันสด (เชื่อแป้ง 25%) จากเกษตรกรจังหวัดนครราชสีมาเป็นลำดับแรก ในราคา กก.ละ 1.10 บาท ระยะเวลารับซื้อ 1 เดือน (ช่วง พค. - มิย.46) ปริมาณ 10,000 ตัน วงเงิน 11 ล้านบาท แล้วขายให้โรงแป้งมันสำปะหลังในราคาหัวมันสดที่เชื่อแป้ง 25% กก.ละ 0.90 - 1.10 แล้วแต่พื้นที่ สำหรับจังหวัดอื่นๆ จะพิจารณาดำเนินโครงการฯ ตามความเหมาะสมของสถานการณ์

### 5. สถานการณ์ปัจจุบันและแนวโน้ม

ภาวะการซื้อขายภายในประเทศ เดือนพฤษภาคม 2546 ปริมาณผลผลิตออกสู่ตลาดไม่มากนัก เนื่องจากเป็นช่วงปลายฤดูการผลิต ส่วนระดับราคาปรับตัวลดลงจากเดือนก่อนเล็กน้อย โดยหัวมันสด (เชื่อแป้ง 25%) ณ โรงแป้ง จังหวัดนครราชสีมา มีราคาเฉลี่ย กก.ละ 1.00 บาท ลดลงจากเดือนเมษายน 2546 กก.ละ 0.02 บาท

ส่วนฤดูการผลิต ปี 2546/47 สำนักงานเศรษฐกิจการเกษตร พยากรณ์เมื่อเดือนมีนาคม 2546 ว่าจะมีเนื้อที่เก็บเกี่ยวมันสำปะหลัง ประมาณ 6,903 ล้านไร่ เพิ่มขึ้นจากปีก่อน 158,265 ไร่ หรือคิดเป็นร้อยละ 2.4 และคาดว่าจะมีผลผลิตประมาณ 18.990 ล้านตัน เพิ่มขึ้น 1.193 ล้านตัน หรือคิดเป็นร้อยละ 6.7

และคาดว่าในปี 2546/47 ความต้องการใช้ผลิตภัณฑ์มันสำปะหลังทั้งมันเส้นและแป้งมันเพื่อใช้ในอุตสาหกรรมต่อเนื่องมีแนวโน้มเพิ่มขึ้น เนื่องจากจีนซึ่งเป็นประเทศผู้นำเข้ามันเส้นรายใหญ่ของไทย ได้เป็นสมาชิก WTO แล้ว จะต้องปฏิบัติตามพันธกรณีที่ผูกพันไว้ กล่าวคือ ต้องลดภาษีการนำเข้าลงจากร้อยละ 8 เหลือร้อยละ 5 ในปี 2547 จะส่งผลให้มีการนำเข้ามันเส้นและแป้งมันสำปะหลังมากขึ้น อย่างไรก็ตาม หากไม่มีการนำมันสำปะหลังไปใช้ในการผลิตเอทานอลอาจส่งผลให้ราคาที่เกษตรกรขายได้ลดต่ำกว่าปีที่ผ่านมา

ภาวะการซื้อขายในต่างประเทศ ตลาด อี.ยู ค่าเงินยูโรที่แข็งค่าขึ้นอย่างต่อเนื่อง ส่งผลให้ระดับราคามันอัดเม็ดเป็นที่จูงใจให้โรงงานผลิตอาหารสัตว์เพิ่มปริมาณในการใช้มากขึ้น โดยมีการซื้อขยายนมันอัดเม็ดเพื่อส่งมอบเดือน กรกฎาคม - ธันวาคม 2546 และ มกราคม - มิถุนายน 2547 เป็นจำนวนมาก

ตลาดจีน แม้ค่าระวางเรือจะลดลง แต่ยังคงอยู่ในเกณฑ์สูง ผู้ซื้อในจีนจึงยังลังเลในการซื้อมันเส้นล่วงหน้า แต่คาดว่าจะเริ่มมีการสั่งซื้อเข้ามาในเดือน กรกฎาคม ศกนี้

~~~~~

สำนักส่งเสริมการค้าสินค้าเกษตร

12 มิถุนายน 2546

F:มัน16 มค.46 D:มันBB

	ตค.	พย.	ธค.	มค.	กพ.	มีค.	เมย.	พค.	มิย.	กค.	สค.	กย.	เฉลี่ย	เฉลี่ยสศก.
หัวมันสดคละที่เกษตรกรขายได้														
2537/38	0.91	1.08	1.17	1.08	1.15	1.25	1.22	1.19	1.25	1.34	1.35	1.09	1.17	1.05
2538/39	1.05	1.06	1.23	1.05	1.00	1.00	0.91	0.86	0.81	0.74	0.70	0.69	0.93	1.00
2539/40	0.76	0.73	0.75	0.68	0.67	0.67	0.65	0.55	0.53	0.53	0.59	0.67	0.65	0.68
2540/41	0.71	0.89	0.98	1.08	1.29	1.55	1.65	1.67	1.68	1.84	1.47	1.27	1.34	1.31
2541/42	1.01	1.12	0.94	0.84	0.88	0.95	0.86	0.80	0.75	0.74	0.68	0.62	0.85	0.83
2542/43	0.59	0.74	0.77	0.65	0.59	0.58	0.64	0.67	0.70	0.66	0.58	0.54	0.64	0.61
2543/44	0.56	0.64	0.67	0.67	0.66	0.68	0.69	0.83	0.99	1.06	1.03	0.93	0.78	0.77
2544/45	0.93	0.99	0.99	1.03	1.05	1.11	1.16	1.12	1.06	1.02	1.04	0.98	1.04	1.05
2545/46	0.91	0.94	0.97	0.93	0.94	0.93	0.93	0.92					0.93	
ราคาเฉลี่ย 3 ปี 2543 - (ตลอดปี) กก.ละ 0.84 ช่วงผลผลิตออกมา (พย- มีค.) กก.ละ 0.79 บาท														
ราคาขายส่งตลาดกรุงเทพฯ มันเส้น														
2537/38	2.80	2.83	2.88	2.80	2.88	2.88	2.89	3.02	3.13	3.13	3.13	3.13	2.96	
2538/39	3.13	3.24	3.35	2.96	2.83	2.71	2.71	2.84	2.87	2.67	2.60	2.53	2.87	
2539/40	2.31	2.25	2.24	2.15	2.08	1.89	1.83	1.83	1.83	1.81	1.79	1.87	1.99	
2540/41	2.36	2.40	2.57	3.01	3.39	3.38	3.11	3.08	2.99	3.04	3.10	3.10	2.96	
2541/42	3.10	3.06	2.66	2.49	2.53	2.58	2.58	2.67	2.68	2.36	2.21	2.18	2.59	
2542/43	2.19	2.27	2.28	1.95	1.88	1.89	1.89	1.87	1.86	1.76	1.65	1.60	1.92	
2543/44	1.74	1.78	1.92	2.01	1.92	1.98	1.98	2.01	2.24	2.38	2.38	2.40	2.06	
2544/45	2.55	2.59	2.63	2.65	2.74	2.81	2.77	2.90	2.95	2.95			2.75	
2545/46	2.70	2.64	2.69	2.69	2.60	2.64	2.65	2.65					2.66	
ราคาขายส่งตลาดกรุงเทพฯ มันอัดเม็ด														
2537/38	2.93	2.95	2.98	2.90	2.98	3.00	3.00	3.03	3.03	3.03	3.17	3.18	3.02	
2538/39	3.18	3.32	3.46	3.19	2.93	2.93	2.93	3.01	3.05	2.95	2.95	2.95	3.07	
2539/40	2.47	2.47	2.50	2.30	2.24	2.08	2.03	2.03	2.03	2.01	1.99	2.13	2.19	
2540/41	2.49	2.55	2.73	3.18	3.69	3.63	3.3	3.25	3.11	3.15	3.30	3.30	3.14	
2541/42	3.30	3.29	2.84	2.66	2.71	2.75	2.76	2.80	2.80	2.60	2.48	2.45	2.79	
2542/43	2.48	2.53	2.48	2.15	2.08	2.09	2.09	2.08	2.08	1.99	1.85	1.76	2.14	
2543/44	1.83			2.13	2.09	2.03	2.07	2.13	2.33	2.33	2.33	2.33	2.16	
2544/45	2.33	2.33											2.33	
2545/46														
ราคาขายส่งตลาดกรุงเทพฯ แป้งมัน														
2537/38	6.57	6.57	8.04	9.25	8.25	8.82	8.70	8.80	9.25	9.50	9.50	8.25	8.46	
2538/39	8.25	8.25	8.25	7.98	6.82	6.82	6.82	6.91	6.95	6.87	5.84	5.84	7.13	
2539/40	5.70	5.70	5.95	6.47	6.47	6.34	5.46	5.45	5.45	5.45	5.77	6.75	5.91	
2540/41	7.23	7.23	8.14	9.39	11.53	12.53	12.17	12.17	12.78	12.73	11.21	9.50	10.55	
2541/42	8.25	8.25	7.63	6.92	6.72	6.34	6.34	6.34	5.80	5.44	5.38	5.27	6.56	
2542/43	5.27	5.31	5.43	5.38	5.15	5.12	5.33	5.33	5.24	5.17	5.17	5.14	5.25	
2543/44	4.89	5.14	5.72	5.83	6.17	6.17	6.30	6.84	7.21	8.41	8.28	7.75	6.56	
2544/45	7.75	7.91	7.92	7.92	7.92	8.06	8.33	8.02	8.17	7.75	7.34	7.17	7.86	
2545/46	7.17	7.17	7.17	7.38	7.50	7.78	7.50	7.48					7.39	
ราคาส่งออก เอฟ.ไอ.บี.มันอัดเม็ด														
2537/38	3.28	3.28	3.24	3.41	3.41	3.38	3.37	3.37	3.65	3.70	3.62	3.62	3.44	
2538/39	3.60	3.80	3.72	3.53	3.14	3.25	3.28	3.37	3.30	3.23	3.03	3.04	3.36	
2539/40	2.73	2.70	2.58	2.48	2.36	2.21	2.11	2.15	2.11	2.11	2.23	2.67	2.37	
2540/41	2.76	2.88	3.37	3.95	3.57	3.19	3.17	3.10	3.29	3.35	3.38	3.37	3.28	
2541/42	3.20	3.14	3.02	2.85	2.96	2.72	2.98	3.09	3.12	2.72	2.79	2.83	2.95	
2542/43	2.87	2.72	2.68	2.32	2.35	2.23	2.26	2.22	2.22	2.18	2.06	2.00	2.34	
2543/44	2.02	2.07	2.22	2.40	2.26	2.22	2.38	2.50	2.65	2.68	2.82	2.82	2.42	
2544/45	2.82	2.82	2.81	2.78	2.64	2.62	2.68	2.84	2.85	2.86	2.91	2.96	2.80	
2545/46	2.98	2.82	2.69	2.77	2.75	2.72	2.79	2.75					2.78	
ราคาส่งออก เอฟ.ไอ.บี.แป้งมัน														
2537/38	6.90	7.96	8.79	8.74	8.73	8.64	8.62	8.81	9.39	10.05	9.56	9.01	8.77	
2538/39	8.24	8.26	8.26	8.18	8.04	7.78	7.81	7.79	7.83	7.57	7.05	6.82	7.80	
2539/40	6.47	6.47	6.84	6.47	6.46	6.46	6.49	8.05	6.29	6.82	7.73	8.64	6.93	
2540/41	9.50	9.94	11.45	12.82	13.76	13.30	12.93	12.79	13.56	12.87	10.93	8.75	11.88	
2541/42	8.14	7.97	7.38	7.27	7.30	7.47	7.83	7.27	7.35	6.09	6.09	6.39	7.21	
2542/43	6.29	6.18	6.28	6.13	5.91	5.94	6.16	6.39	6.32	6.41	6.41	6.18	6.22	
2543/44	6.44	6.53	6.65	6.66	6.58	7.32	7.74	8.06	8.34	8.51	8.15	7.75	7.39	
2544/45	7.75	7.80	7.62	7.83	7.96	8.76	8.76	8.53	8.03	7.73	7.45	7.46	7.97	
2545/46	7.47	7.55	7.55	7.67	7.79	7.77	7.66	7.29					7.59	

ราคาหัวมันสดเชื้อแป้ง 25% ณ โรงงานแป้งมันสำปะหลัง ปี 2541 - 2546

เดือน	ปี 2541				ปี 2542				ปี 2543				ปี 2544				ปี 2545				ปี 2546			
	นครราชสีมา	กาฬสินธุ์	ชลบุรี	เฉลี่ย	นครราชสีมา	กาฬสินธุ์	ชลบุรี	เฉลี่ย	นครราชสีมา	กาฬสินธุ์	ชลบุรี	เฉลี่ย	นครราชสีมา	กาฬสินธุ์	ชลบุรี	เฉลี่ย	นครราชสีมา	กาฬสินธุ์	ชลบุรี	เฉลี่ย	นครราชสีมา	กาฬสินธุ์	ชลบุรี	เฉลี่ย
มกราคม	1.24	1.26	1.22	1.24	0.98	0.94	0.98	0.97	0.82	0.89	0.71	0.81	0.83	0.70	0.76	0.76	1.16	1.15	1.13	1.15	1.07	1.07	1.06	1.07
กุมภาพันธ์	1.58	1.37	1.42	1.46	1.04	0.98	0.96	0.99	0.79	0.83	0.66	0.76	0.82	0.74	0.80	0.79	1.17	1.19	1.14	1.17	1.05	1.07	1.02	1.05
มีนาคม	1.94	1.66	1.60	1.73	1.07	0.99	1.04	1.03	0.79	0.79	0.65	0.74	0.84	0.76	0.81	0.80	1.27	1.24	1.14	1.22	0.98	1.05	0.95	0.99
เมษายน	2.28	1.70	1.77	1.92	1.07	1.03	1.03	1.04	0.83	0.80	0.70	0.78	0.88	0.80	0.85	0.84	1.33	1.25	1.23	1.27	1.02	1.05	0.91	0.99
พฤษภาคม	2.15	1.83	1.75	1.91	1.00	0.98	0.98	0.99	0.83	0.75	0.71	0.76	1.03	0.92	0.94	0.96	1.31	1.25	1.22	1.26	1.00	1.00	0.89	0.96
มิถุนายน	2.15	1.90	-	2.03	0.91	0.84	0.82	0.86	0.80	0.72	0.71	0.74	1.14	1.05	1.06	1.08	1.32	1.23	1.14	1.23				
กรกฎาคม	2.20	1.88	-	2.04	0.89	0.79	0.71	0.80	0.84	0.69	0.72	0.75	1.30	1.18	1.23	1.24	1.26	1.14	1.00	1.13				
สิงหาคม	1.80	1.64	1.42	1.62	0.80	0.73	0.68	0.74	0.79	0.65	0.72	0.72	1.30	1.02	1.16	1.16	1.16	1.04	1.00	1.07				
กันยายน	1.46	1.38	1.25	1.36	0.77	0.57	0.69	0.68	0.73	0.62	0.69	0.68	1.24	1.05	1.10	1.13	1.14	0.92	1.02	1.03				
ตุลาคม	1.28	1.22	1.02	1.17	0.78	0.62	0.69	0.70	0.72	0.61	0.65	0.66	1.16	1.08	1.10	1.11	1.06	0.94	1.00	1.00				
พฤศจิกายน	1.35	1.24	1.08	1.22	0.85	0.74	0.71	0.77	0.74	0.65	0.66	0.68	1.18	1.08	1.15	1.14	1.06	1.02	0.98	1.02				
ธันวาคม	1.10	1.18	0.93	1.07	0.90	0.88	0.76	0.85	0.83	-	0.72	0.78	1.18	1.13	1.16	1.16	1.16	1.07	1.04	1.09				
เฉลี่ย	1.71	1.52	1.35	1.56	0.92	0.84	0.84	0.87	0.79	0.73	0.69	0.74	1.08	0.96	1.01	1.01	1.20	1.12	1.09	1.14	1.02	1.05	0.97	1.01

ที่มา : สำนักงานการค้าภายในจังหวัด ประมวลโดย สำนักส่งเสริมการค้าสินค้าเกษตร กรมการค้าภายใน

ตาราง

1. ผลผลิตและความต้องการใช้		ปี 2543	ปี 2544	ปี 2545	ปี 2546	การเปลี่ยนแปลง
		(ประมาณการ)				(%)
ผลผลิตโลก	(ล้านตัน)	6.74	7.11	7.15	7.15	-
การใช้ของโลก	(ล้านตัน)	7.35	7.07	7.33	7.40	.95
ผลผลิตไทย	(ล้านตัน)	2.37	2.42	2.40	2.48	+ 3.33
การใช้ภายในประเทศ	(ล้านตัน)	0.23	0.25	0.26	0.26	-
ปริมาณส่งออก	(ล้านตัน)	2.54	2.55	2.14	2.20	+ 2.80
มูลค่าส่งออก	(ล้านบาท)	60,742	58,702	55,000	58,000	+ 5.45

ที่มา : IRSG , สำนักงานเศรษฐกิจการเกษตร, กรมศุลกากร

2. ต้นทุน (บาท/กก.)		20.14	19.14	20.59	20.59	-
3. ราคา (บาท/กก.)		(มี.ย.)				
-ยางแผ่นดิบชั้น 3 (เกษตรกรขายได้)		21.47	20.94	26.97	37.32	+38.37
-ยางแผ่นรมควันชั้น 3		27.98	25.70	31.57	43.21	+36.87
	(เอฟ.โอ.บี.ท่าเรือกรุงเทพฯ)					
-ยางแผ่นรมควันชั้น 3		26.57	25.75	36.22	41.14	+13.58
	(ซื้อขายล่วงหน้า ตลาดสิงคโปร์)					

4. สภาพปัญหาและการแก้ไขปัญหา

4.1 ในช่วงที่ผ่านมา ได้เกิดปัญหาราคายางพาราดตกต่ำ กระทบเกษตรกร โดยองค์การสวนยาง (อศย.) ได้แทรกแซงตลาดโดยต่อเนื่อง ตั้งแต่ปี 2535 จนถึงปี 2544 โดยใช้เงินกู้จากธนาคารกรุงไทย รวมประมาณ 21,000 ล้านบาท เพื่อใช้หมุนเวียนการซื้อยาง และเกิดการขาดทุนในการดำเนินการประมาณ 15,000 ล้านบาท

4.2 การจัดตั้งบริษัทร่วมทุนยาง 3 ประเทศ (ไทย อินโดนีเซีย และมาเลเซีย) คาดว่าจะแก้ไขปัญหา ราคายางตกต่ำได้อย่างยั่งยืน ทำให้ราคายางดีขึ้นและมีเสถียรภาพ มีอำนาจต่อรองในการกำหนดราคาและ จัดการด้านการตลาด และมติเมื่อวันที่ 28 เมษายน 2546 เห็นชอบให้กระทรวงเกษตรและสหกรณ์จัดสรรเงิน 100 ล้านเหรียญสหรัฐ หรือ 4,400 ล้านบาท ให้กระทรวงการคลังใช้ลงทุนในบริษัทร่วมทุน เนื่องจากกระทรวงเกษตรฯ ไม่สามารถดำเนินการลงทุนได้เองตาม พ.ร.บ. วิธีการงบประมาณ พ.ศ.2502

5. สถานการณ์ปัจจุบัน

ราคายางเคลื่อนไหวอยู่ในระดับสูงสุดในรอบ 10 ปีที่ผ่านมา เกษตรกรจำหน่ายยางแผ่นดิบ ชั้น 3 กก.ละ 36-39 บาท สูงกว่าระยะเดียวกันของปีที่ผ่านมา 14.89 บาท หรือคิดเป็น ร้อยละ 63.09 ผลผลิตยางในช่วงเดือนนี้ออกสู่ตลาดน้อย เนื่องจากเป็นช่วงต้นยางพาราเริ่มเข้าสู่ช่วง ผลัดใบ และมีฝนตกในแหล่งผลิตภาคใต้ และภาคตะวันออก

~~~~~

สำนักส่งเสริมการค้าสินค้าเกษตร  
กรมการค้าภายใน  
มิถุนายน 2546

ราคายางพาราภายในประเทศและต่างประเทศ

ราคายาง (1) 3 มิ.ย.46

หน่วย :บาท/กก.

| ปี                                                          | มค.   | กพ.   | มีค.  | เมย.  | พค.   | มิย.  | กค.      | สค.   | กย.   | ตค.                              | พย.   | ธค.   | เฉลี่ย |
|-------------------------------------------------------------|-------|-------|-------|-------|-------|-------|----------|-------|-------|----------------------------------|-------|-------|--------|
| 1.ราคายางแผ่นดิบชั้น 3 ที่เกษตรกรขายได้                     |       |       |       |       |       |       |          |       |       |                                  |       |       |        |
|                                                             |       |       |       |       |       |       |          |       |       | ที่มา : สำนักงานเศรษฐกิจการเกษตร |       |       |        |
| 2541                                                        | 24.20 | 29.52 | 23.77 | 23.36 | 24.20 | 24.84 | 24.85    | 21.65 | 22.65 | 23.14                            | 29.58 | 16.44 | 24.02  |
| 2542                                                        | 18.50 | 18.07 | 17.45 | 16.19 | 17.09 | 17.77 | 15.43    | 15.28 | 17.86 | 19.63                            | 22.23 | 19.40 | 17.91  |
| 2543                                                        | 19.28 | 22.59 | 20.20 | 21.31 | 21.62 | 20.89 | 20.56    | 21.78 | 22.39 | 23.03                            | 22.09 | 21.90 | 21.47  |
| 2544                                                        | 21.75 | 21.74 | 20.72 | 22.01 | 23.82 | 24.34 | 22.60    | 21.30 | 19.46 | 19.11                            | 18.53 | 15.93 | 20.94  |
| 2545                                                        | 20.15 | 22.58 | 23.60 | 23.32 | 24.25 | 29.90 | 28.82    | 30.15 | 32.35 | 30.00                            | 29.97 | 30.16 | 27.10  |
| 2546                                                        | 32.43 | 34.82 | 38.60 | 36.52 | 36.09 | 38.95 | (3 มิย.) |       |       |                                  |       |       | 36.24  |
| 2. ราคายางแผ่นดิบชั้น 3 ตลาดหาดใหญ่                         |       |       |       |       |       |       |          |       |       |                                  |       |       |        |
|                                                             |       |       |       |       |       |       |          |       |       | ที่มา : สถาบันวิจัยยาง           |       |       |        |
| 2541                                                        | 28.22 | 30.81 | 26.31 | 26.50 | 26.94 | 27.36 | 27.16    | 24.22 | 24.70 | 24.86                            | 22.04 | 19.04 | 25.68  |
| 2542                                                        | 20.79 | 19.77 | 18.99 | 18.33 | 19.26 | 19.40 | 16.89    | 16.81 | 19.57 | 21.68                            | 24.48 | 21.22 | 19.77  |
| 2543                                                        | 21.20 | 24.12 | 22.54 | 23.47 | 23.69 | 22.97 | 22.36    | 23.77 | 24.16 | 25.05                            | 24.12 | 23.69 | 23.43  |
| 2544                                                        | 23.53 | 23.48 | 22.37 | 24.11 | 25.54 | 27.15 | 23.92    | 22.75 | 24.41 | 21.04                            | 21.24 | 22.10 | 23.47  |
| 2545                                                        | 21.79 | 23.96 | 25.63 | 25.95 | 26.90 | 34.52 | 30.83    | 32.35 | 34.08 | 31.90                            | 32.04 | 31.57 | 29.29  |
| 2546                                                        | 37.83 | 37.30 | 41.17 | 40.89 | 38.40 | 41.21 |          |       |       |                                  |       |       | 39.47  |
| 3. ราคาส่งออกยางแผ่นรมควันชั้น 3 (เอฟ.โอ.บี) ท่าเรือกรุงเทพ |       |       |       |       |       |       |          |       |       |                                  |       |       |        |
|                                                             |       |       |       |       |       |       |          |       |       | ที่มา : สถาบันวิจัยยาง           |       |       |        |
| 2541                                                        | 33.40 | 36.13 | 30.57 | 29.48 | 30.14 | 30.30 | 30.27    | 27.53 | 28.67 | 27.95                            | 25.91 | 23.02 | 29.45  |
| 2542                                                        | 24.30 | 24.30 | 23.29 | 22.37 | 22.13 | 22.51 | 20.96    | 20.87 | 22.72 | 25.12                            | 28.05 | 25.27 | 23.49  |
| 2543                                                        | 23.89 | 27.67 | 26.05 | 26.32 | 26.38 | 25.70 | 26.00    | 27.15 | 27.23 | 28.61                            | 27.99 | 26.91 | 26.66  |
| 2544                                                        | 26.15 | 25.91 | 25.39 | 26.07 | 26.90 | 27.69 | 27.39    | 26.15 | 24.42 | 23.80                            | 23.10 | 21.08 | 25.34  |
| 2545                                                        | 24.20 | 27.06 | 29.06 | 29.28 | 29.78 | 37.46 | 34.86    | 35.83 | 38.42 | 36.45                            | 36.20 | 36.10 | 32.89  |
| 2546                                                        | 36.25 | 39.35 | 41.13 | 40.70 | 41.48 | 43.30 |          |       |       |                                  |       |       | 40.37  |
| 4. ราคาส่งออกยางแผ่นรมควันชั้น 3 ตลาดมาเลเซีย (เอฟ.โอ.บี)   |       |       |       |       |       |       |          |       |       |                                  |       |       |        |
|                                                             |       |       |       |       |       |       |          |       |       | ที่มา : สถาบันวิจัยยาง           |       |       |        |
| 2541                                                        | 32.77 | 34.25 | 29.83 | 29.10 | 29.43 | 28.48 | 28.05    | 26.12 | 26.48 | 26.59                            | 24.98 | 22.41 | 28.21  |
| 2542                                                        | 24.31 | 23.22 | 22.11 | 20.77 | 20.66 | 20.54 | 19.56    | 19.78 | 22.18 | 24.07                            | 27.01 | 24.80 | 22.42  |
| 2543                                                        | 23.02 | 26.80 | 25.61 | 25.93 | 26.92 | 26.01 | 25.46    | 27.29 | 26.94 | 28.05                            | 27.80 | 28.03 | 26.47  |
| 2544                                                        | 27.53 | 26.34 | 24.24 | 25.63 | 26.99 | 27.37 | 26.05    | 25.97 | 23.71 | 23.74                            | 23.10 | 22.86 | 25.29  |
| 2545                                                        | 23.41 | 26.02 | 28.70 | 29.51 | 29.52 | 29.91 | 37.98    | 37.92 | 38.00 | 34.66                            | 34.86 | 34.78 | 32.11  |
| 2546                                                        | 35.20 | -     | -     | -     |       |       |          |       |       |                                  |       |       | 35.20  |
| 5. ราคายางแผ่นรมควันชั้น 3 ตลาดสิงคโปร์ (เอฟ.โอ.บี)         |       |       |       |       |       |       |          |       |       |                                  |       |       |        |
|                                                             |       |       |       |       |       |       |          |       |       | ที่มา : สถาบันวิจัยยาง           |       |       |        |
| 2541                                                        | 33.29 | 35.54 | 29.35 | 29.18 | 29.97 | 29.66 | 29.63    | 26.43 | 27.62 | 27.85                            | 26.61 | 22.96 | 29.01  |
| 2542                                                        | 24.65 | 24.35 | 22.78 | 21.72 | 22.27 | 22.33 | 20.60    | 20.73 | 22.67 | 25.42                            | 27.58 | 24.58 | 23.31  |
| 2543                                                        | 24.01 | 27.95 | 25.70 | 26.31 | 26.35 | 26.07 | 26.47    | 27.63 | 27.73 | 28.97                            | 28.36 | 27.82 | 26.95  |
| 2544                                                        | 26.12 | 25.67 | 25.07 | 26.55 | 27.27 | 28.56 | 27.86    | 25.70 | 25.04 | 23.27                            | 23.10 | 23.20 | 25.62  |
| 2545                                                        | 23.40 | 26.71 | 27.87 | 28.28 | 28.84 | 32.32 | 33.29    | 38.06 | 36.93 | 36.16                            | 36.20 | 36.22 | 32.02  |
| 2546                                                        | 38.81 | 41.31 | 45.02 | 40.29 | 39.78 | 41.00 |          |       |       |                                  |       |       | 41.04  |
| 6. ราคาน้ำยางสด ที่เกษตรกรขายได้                            |       |       |       |       |       |       |          |       |       |                                  |       |       |        |
|                                                             |       |       |       |       |       |       |          |       |       | ที่มา : สำนักงานเศรษฐกิจการเกษตร |       |       |        |
| 2541                                                        | 20.83 | 25.51 | 27.56 | 25.74 | 24.63 | 24.74 | 24.71    | 20.96 | 18.95 | 19.62                            | 19.55 | 16.25 | 22.42  |
| 2542                                                        | 15.87 | 17.36 | 16.45 | 15.57 | 15.78 | 15.81 | 14.31    | 13.66 | 15.12 | 17.83                            | 20.93 | 18.20 | 16.41  |
| 2543                                                        | 17.70 | 21.25 | 21.68 | 21.83 | 22.32 | 21.46 | 19.30    | 19.60 | 20.44 | 20.79                            | 20.83 | 18.95 | 20.51  |
| 2544                                                        | 19.46 | 20.99 | 20.54 | 20.76 | 21.92 | 23.50 | 22.66    | 20.57 | 19.27 | 17.53                            | 17.35 | 13.84 | 19.87  |
| 2545                                                        | 17.47 | 20.40 | 22.35 | 23.92 | 23.93 | 26.78 | 27.86    | 25.71 | 28.61 | 27.95                            | 26.80 | 27.99 | 24.98  |
| 2546                                                        | 30.13 | 32.07 | 37.78 | 39.59 | 37.46 | 38.90 |          |       |       |                                  |       |       | 35.99  |
| 7. ราคาส่งออก F.O.B. น้ำยางชั้น ตลาดกรุงเทพ                 |       |       |       |       |       |       |          |       |       |                                  |       |       |        |
|                                                             |       |       |       |       |       |       |          |       |       | ที่มา : สำนักงานเศรษฐกิจการเกษตร |       |       |        |
| 2541                                                        | 27.80 | 29.26 | 28.73 | 28.28 | 27.08 | 26.49 | 25.92    | 23.54 | 23.13 | 22.50                            | 21.69 | 19.23 | 25.30  |
| 2542                                                        | 18.82 | 19.33 | 19.05 | 18.69 | 19.09 | 19.33 | 18.15    | 17.80 | 19.92 | 21.55                            | 24.01 | 22.66 | 19.87  |
| 2543                                                        | 21.56 | 23.03 | 22.88 | 23.25 | 23.74 | 23.50 | 23.15    | 23.23 | 23.14 | 23.28                            | 22.90 | 22.00 | 22.97  |
| 2544                                                        | 21.09 | 21.03 | 21.05 | 21.55 | 21.84 | 22.75 | 22.13    | 21.40 | 20.28 |                                  |       | 18.34 | 21.15  |
| 2545                                                        | 20.52 | 22.54 | 24.00 | 24.57 | 24.69 | 27.08 | 26.31    | 26.63 | 28.18 | 27.54                            | 27.39 | 27.99 | 25.62  |
| 2546                                                        | 29.23 | 30.24 | 35.15 | 36.50 | 34.42 | 34.55 |          |       |       |                                  |       |       | 33.35  |



## กาแฟ

## 1. ผลผลิตและความต้องการใช้

|                               | 2543/44 | 2544/45 | 2545/46 | การเปลี่ยนแปลง %<br>(ประมาณการ) |
|-------------------------------|---------|---------|---------|---------------------------------|
| (1) ผลผลิตโลก (ล้านตัน)       | 7.02    | 6.94    | 7.33    | 5.61                            |
| (2) ผลผลิตไทย (ตัน)           | 85,860  | 53,271  | 54,403  | 2.12                            |
| (3) ความต้องการใช้ภายใน (ตัน) | 30,800  | 38,900  | 42,500  | 9.25                            |
| (4) ปริมาณการส่งออก (ตัน)     | 54,200  | 4,651   | 11,903  | 155.92                          |
| (5) มูลค่าการส่งออก (ล้านบาท) | 1,100   | 182     | 400     | 119.78                          |

หมายเหตุ (1) ปริมาณผลผลิตโลก กระทรวงเกษตรสหรัฐฯ

(2) ปริมาณผลผลิตของไทย สำนักงานเศรษฐกิจการเกษตร กระทรวงเกษตรฯ

(3) ความต้องการใช้ภายในประเทศ สอบตามโรงงานผู้ผลิตกาแฟสำเร็จรูปและกาแฟคั่วบด

(4) ปริมาณส่งออก กรมการค้าต่างประเทศและผลผลิตหักความต้องการใช้ภายในประเทศ

## 2. ต้นทุนการผลิต (บาท/กก.)

32.70      33.06      30.42 (เบื้องต้น)      -

3. ราคา (บาท/กก.) ช่วงผลผลิตออกสู่ตลาด พย.-เมย.  
และ ออกมาก ธค.-มีค.

ราคาเกษตรกรขายได้ (เกรดคละ)

29.17      32.65      20-37 (มค.-มีค.46)      -

ราคาจากผู้ส่งออกรับซื้อจาก อคส.

32.00      23, 22 และ 19.25

## 4. มาตรการแทรกแซงตลาดเมล็ดกาแฟ ฤดูกาลผลิตปี 2545/46

## 4.1 มติ คชก. เมื่อ 19 ธค.45

กำหนดมาตรการแทรกแซงตลาดเมล็ดกาแฟ ฤดูกาลผลิตปี 2545/46 ด้วยวิธีรับจำหน่ายจากเกษตรกรรายย่อย โดยให้ อคส.รับฝากเก็บและออกใบประทวนสินค้า และ ช.ก.ส.รับจำหน่ายใบประทวนสินค้าที่ อคส. ออกให้แก่เกษตรกรปริมาณรวมทั้งสิ้น 45,000 ตัน จำแนกเป็นเมล็ดกาแฟเกรดดี จำนวน 20,000 ตัน ราคา กก.ละ 30 บาท เกรดหนึ่งจำนวน 15,000 ตัน ราคา กก.ละ 27 บาท และเมล็ดกาแฟเกรดสอง จำนวน 10,000 ตัน ราคา กก.ละ 21 บาท ระยะเวลารับจำหน่าย 20 ธันวาคม 2545-31 มีนาคม 2546 ระยะเวลาไถ่ถอน ภายใน 2 เดือน นับถัดจากเดือนที่รับจำหน่าย ระยะเวลาโครงการ 20 ธันวาคม 2545 - 30 กันยายน 2546 ทั้งนี้ เพื่อเป็นหลักประกัน รวมทั้งป้องกันการเอารัดเอาเปรียบในช่วงที่ผลผลิตออกสู่ตลาด และเพิ่มทางเลือกในการจำหน่ายผลผลิตแก่เกษตรกร

## 4.2 ผลการแทรกแซงตลาด

1) เกษตรกรนำเมล็ดกาแฟไปจำหน่าย รวมทั้งสิ้น 73 ราย จำแนกเป็นจังหวัด สุราษฎร์ธานี 49 ราย (67.12 %) นครศรีธรรมราช 12 ราย (16.44 %) ชุมพร 10 ราย (13.70 %) และระนอง 2 ราย (2.74 %) โดยเกษตรกรนำเมล็ดกาแฟไปจำหน่ายที่หน่วยรับฝากของ อคส.6 หน่วย (หน่วยรับฝากทั้งหมด 12 หน่วย)

2) ปริมาณเมล็ดกาแฟที่รับจำหน่าย รวมทั้งสิ้น 133.059 ตัน จำแนกเป็นเกรดดี 78.64 ตัน (59.10 %) เกรดหนึ่ง 50.016 ตัน (37.58 %) และ เกรดสอง 4.40 ตัน (3.31 %) และจำแนกเป็นจังหวัดสุราษฎร์ธานี 91.24 ตัน (68.57 %) นครศรีธรรมราช 21.57 ตัน (16.21 %) ชุมพร 17.45 ตัน (13.11 %) และระนอง 2.80 ตัน (2.10 %)

3) ได้เพิ่มทางเลือกในการจำหน่ายผลผลิตให้เกษตรกรและป้องกันการเอาเปรียบเอาเปรียบเกษตรกรในช่วงที่ผลผลิตออกสู่ตลาดมาก ส่งผลให้เกษตรกรส่วนใหญ่ (ประมาณ 80 %) ขายเมล็ดกาแฟได้ราคาสูง กก.ละ 35-40 บาท

## 5. สถานการณ์ปัจจุบัน ปี 2545/46

### 5.1 สถานการณ์ตลาดโลก

(1) กระทรวงเกษตรสหรัฐฯ คาดการณ์ผลผลิตกาแฟฤดูการผลิตปี 2545/46 จำนวน 7.33 ล้านตัน (เพิ่มขึ้นร้อยละ 5.61) และสต็อกต้นปี 1.21 ล้านตัน (ลดลงร้อยละ 14.79) ประเทศผู้ผลิตรายใหญ่ คือ บราซิล มีผลผลิตเพิ่มขึ้นร้อยละ 39 ส่วนโคลัมเบียและเวียดนาม ลดลงร้อยละ 0.9 และ 14.28 ตามลำดับ

(2) ราคาเมล็ดกาแฟตลาดโลก ซึ่งขายล่วงหน้าตลาดลอนดอน (ส่งมอบ พค. กค. 46) 30 พค.46 เฉลี่ยตันละ 761 ดอลลาร์สหรัฐฯ สูงกว่าระยะเดียวกันของปีที่แล้วตันละ 240 ดอลลาร์สหรัฐฯ หรือร้อยละ 45.71

### 5.2 สถานการณ์ภายในประเทศ

(1) สำนักงานเศรษฐกิจการเกษตรคาดการณ์ผลผลิตกาแฟฤดูการผลิตปี 2546/47 จำนวน 59,793 ตัน (เพิ่มขึ้นร้อยละ 9.90)

(2) ความต้องการใช้เมล็ดกาแฟของโรงงานผู้ผลิตกาแฟสำเร็จรูปและคั่วบด ประมาณ 42,600 ตัน เพิ่มขึ้นจากปีที่ผ่านมาซึ่งต้องการใช้ประมาณ 38,900 ตัน ทั้งนี้เนื่องจากผู้ใช้รายใหญ่ 2 ราย คือ บจ.ควอลิตี้ คอฟฟี่โปรดักท์ส และ บจ.เขาช่องอุตสาหกรรม (1979) ขยายโรงงานและมีกำลังการผลิตเพิ่มขึ้น ซึ่งจะส่งผลถึงสัดส่วนของเมล็ดกาแฟที่ใช้ภายในประเทศ ต่อการส่งออกเปลี่ยนแปลงไป (เดิมประมาณร้อยละ 35 ต่อ 65 เป็นประมาณร้อยละ 75 ต่อ 25) และผู้ใช้ภายในประเทศเป็นผู้กำหนดราคาที่สำคัญ

(3) เกษตรกรในแหล่งผลิตจำหน่ายผลผลิตเสร็จสิ้น และผู้ค้าท้องถิ่นหยุดรับซื้อเมล็ดกาแฟจากเกษตรกรแล้ว

.....  
 สำนักส่งเสริมการค้าสินค้าเกษตร  
 กรมการค้าภายใน  
 มิถุนายน 2546

3 มิ.ย.46

|                                                                                                | ดค.   | พย.   | ธค.   | มค.   | กพ.   | มีค.  | เมย.  | พค.   | มิย.  | กค.       | สค.   | กย.   | เฉลี่ย |
|------------------------------------------------------------------------------------------------|-------|-------|-------|-------|-------|-------|-------|-------|-------|-----------|-------|-------|--------|
| <b>ราคาที่เกิดกรขายได้</b>                                                                     |       |       |       |       |       |       |       |       |       |           |       |       |        |
| 2538/39                                                                                        |       | 38.00 | 35.69 | 36.49 | 45.29 | 39.51 | 38.59 | 41.25 |       |           |       |       | 39.26  |
| 2539/40                                                                                        |       | 24.50 | 24.50 | 28.88 | 32.07 | 31.75 | 30.00 |       |       |           |       |       | 28.62  |
| 2540/41                                                                                        |       |       | 47.33 | 71.25 | 71.58 | 60.18 | 59.94 |       |       |           |       |       | 62.06  |
| 2541/42                                                                                        |       |       | 49.98 | 56.93 | 57.17 | 44.46 | 43.00 |       |       |           |       |       | 50.31  |
| 2542/43                                                                                        | 32.50 | 32.77 | 32.15 | 29.10 | 27.21 | 20.57 | 21.50 |       |       |           |       |       | 27.97  |
| 2543/44                                                                                        |       | 18.50 | 31.43 | 31.24 | 31.35 | 31.03 | 31.46 |       |       |           |       |       | 29.17  |
| 2544/45*                                                                                       |       | 21.00 | 22.00 | 25.76 | 25.69 | 23.07 |       |       |       |           |       |       | 23.50  |
| 2545/46                                                                                        | 30.00 | 31.00 | 35.00 | 31.56 | 34.30 | 24.35 | -     |       |       |           |       |       | 31.04  |
| ที่มา : สำนักงานเศรษฐกิจการเกษตร                                                               |       |       |       |       |       |       |       |       |       |           |       |       |        |
| <b>ขายส่งตลาดกรุงเทพฯ</b>                                                                      |       |       |       |       |       |       |       |       |       |           |       |       |        |
| 2537/38                                                                                        |       | 67.60 | 54.75 | 56.17 | 58.27 | 65.97 |       |       |       |           |       |       | 60.55  |
| 2538/39                                                                                        |       | 38.00 | 38.00 | 38.97 | 45.20 | 40.60 | 41.50 |       |       |           |       |       | 40.38  |
| 2539/40                                                                                        |       |       |       | 30.00 | 35.79 | 30.00 |       |       |       |           |       |       | 31.93  |
| 2540/41                                                                                        |       |       |       | 74.84 | 65.50 | 62.00 |       |       |       |           |       |       | 67.45  |
| 2541/42                                                                                        |       |       |       | 60.00 | 58.40 | 49.14 |       |       |       |           |       |       | 55.85  |
| 2542/43                                                                                        | 36.25 | 35.50 | 32.30 | 30.50 | 30.50 |       |       |       |       |           |       |       | 33.01  |
| 2543/44-2545/46 มีการขายส่งตลาดกรุงเทพฯ น้อยมาก                                                |       |       |       |       |       |       |       |       |       |           |       |       |        |
| ที่มา : กรมการค้าภายใน                                                                         |       |       |       |       |       |       |       |       |       |           |       |       |        |
| <b>ราคาส่งออก FOB ไปประเทศในภาคี</b>                                                           |       |       |       |       |       |       |       |       |       |           |       |       |        |
| 2537/38                                                                                        | 81.04 | 70.48 | 61.13 | 59.36 | 62.18 | 67.10 | 59.45 | 60.03 | 61.67 | 61.59     | 61.51 | 60.80 | 63.86  |
| 2538/39                                                                                        | 52.39 |       | 44.44 | 42.04 | 39.60 | 39.60 | 41.98 | 41.98 | 41.17 | 35.69     | 31.79 | 31.85 | 40.23  |
| 2539/40                                                                                        | 31.68 | 33.21 | 30.84 | 28.38 | 27.21 | 27.21 | 26.49 | 25.77 | 25.77 | 35.15     | 42.53 | 52.09 | 32.19  |
| 2540/41                                                                                        | 35.77 |       | 61.39 | 71.35 | 63.07 | 63.79 | 47.54 | 52.31 | 52.31 | 47.56     | 40.76 | 50.67 | 53.32  |
| 2541/42                                                                                        |       |       |       | 56.99 | 60.48 | 48.02 | 45.63 | 38.87 | 46.08 | 36.74     | 38.88 | 48.42 | 46.68  |
| 2542/43                                                                                        |       |       | 38.10 | 35.29 | 28.74 | 29.87 | 31.15 | 28.60 | 30.16 | 29.21     | 26.76 | 21.48 | 29.94  |
| 2543/44                                                                                        | -     | -     |       | 19.04 | 16.21 | 16.62 | 15.49 | 14.64 | -     | 14.31     | 14.95 | 10.35 | 15.20  |
| 2544/45                                                                                        |       |       | 18.13 | 17.90 |       |       |       |       |       |           |       |       |        |
| ที่มา : กรมการค้าต่างประเทศ                                                                    |       |       |       |       |       |       |       |       |       |           |       |       |        |
| <b>ราคาส่งออก FOB ไปประเทศนอกภาคี</b>                                                          |       |       |       |       |       |       |       |       |       |           |       |       |        |
| 2537/38                                                                                        |       | 67.75 | 62.82 | 60.02 | 61.10 | 66.85 | 65.18 | 65.97 | 58.03 | 57.78     | 66.73 | 58.99 | 62.84  |
| 2538/39                                                                                        | 49.19 |       | 53.08 | 38.61 | 44.24 | 39.25 | 40.10 | 43.50 | 35.87 | 34.12     | 31.08 | 32.47 | 40.14  |
| 2539/40                                                                                        | 28.47 | 32.11 | 26.19 | 27.48 | 27.30 | 27.98 | 27.13 | 29.49 | 33.51 | 32.71     | 45.21 | 46.46 | 32.00  |
| 2540/41                                                                                        | 42.19 | 35.27 | 54.94 | 68.12 | 65.87 | 57.41 | 57.48 | 49.10 | 50.65 | 60.48     | 54.24 | 40.95 | 53.06  |
| 2541/42                                                                                        |       |       |       | 52.93 | 59.34 | 50.51 | 42.30 | 38.89 | 39.61 | 47.68     | 40.94 | 32.11 | 44.92  |
| 2542/43                                                                                        | 52.49 | 40.25 | 37.92 | 33.19 | 30.59 | 28.75 | 26.26 | 26.86 | 24.95 | 23.94     | 22.95 | 23.07 | 30.94  |
| 2543/44                                                                                        |       |       |       | 17.89 | 18.56 | 17.66 | 17.52 | 15.79 | 20.09 | 19.91     | 14.39 | 14.67 | 17.39  |
| 2544/45                                                                                        | 31.12 | 42.54 | -     | 40.86 | 39.34 | 38.87 | 37.83 | 38.58 | 38.18 | -         | -     | -     | 38.42  |
| ที่มา : กรมการค้าต่างประเทศ                                                                    |       |       |       |       |       |       |       |       |       |           |       |       |        |
| <b>ราคาซื้อขายล่วงหน้ากาแฟโรบัสต้า ตลาดลอนดอน (เฉลี่ยส่งมอบ 6-7 เดือนข้างหน้า)</b>             |       |       |       |       |       |       |       |       |       |           |       |       |        |
| 2538/39                                                                                        | 57.06 | 57.07 | 46.77 | 44.76 | 48.55 | 47.46 | 47.51 | 48.27 | 44.65 | 39.76     | 40.07 | 38.52 | 46.70  |
| 2539/40                                                                                        | 34.36 | 35.80 | 32.05 | 35.47 | 41.21 | 43.48 | 42.18 | 50.90 | 48.27 | 49.91     | 50.33 | 57.30 | 43.44  |
| 2540/41                                                                                        | 59.19 | 61.97 | 74.33 | 93.69 | 82.76 | 70.03 | 71.37 | 72.11 | 70.61 | 63.84     | 65.63 | 65.12 | 70.89  |
| 2541/42                                                                                        | 62.19 | 63.38 | 63.19 | 61.58 | 61.08 | 59.62 | 55.09 | 52.78 | 51.69 | 47.06     | 48.83 | 50.00 | 56.37  |
| 2542/43                                                                                        | 48.73 | 47.20 | 50.52 | 45.23 | 40.22 | 37.72 | 36.55 | 36.90 | 36.46 | 36.26     | 34.01 | 34.42 | 40.35  |
| 2543/44                                                                                        | 32.80 | 29.10 | 26.48 | 28.12 | 26.67 | 26.66 | 25.56 | 26.62 | 25.94 | 25.15     | 20.19 | 18.87 | 26.01  |
| 2544/45                                                                                        | 18.78 | 17.22 | 17.03 | 16.19 | 17.71 | 23.91 | 23.06 | 21.94 | 22.63 | 21.50     | 22.76 | 27.79 | 21.30  |
| 2545/46                                                                                        | 29.56 | 33.94 | 35.13 | 36.53 | 36.01 | 31.62 | 32.62 | 31.93 | 30.13 | (3 มิ.ย.) |       |       |        |
| ที่มา : ข่าว BISNEWS , Futuresource.com      หมายเหตุ : * เป็นราคาที่ไม่สอดคล้องกับข้อเท็จจริง |       |       |       |       |       |       |       |       |       |           |       |       |        |

## ไก่เนื้อ

## 1. การผลิตและการส่งออก

|                                                 | 2542             | 2543               | 2544               | 2545               | 2546                 |
|-------------------------------------------------|------------------|--------------------|--------------------|--------------------|----------------------|
| ผลผลิต (ล้านตัว)<br>(พันตัน)                    | 876.71<br>992.29 | 923.83<br>1,045.63 | 998.97<br>1,132.86 | 999.99<br>1,133.90 | 1,030.00<br>1,165.00 |
| บริโภคภายใน (พันตัน)                            | 726.62           | 735.40             | 731.97             | 711.83             | 730.29               |
| ส่งออก ปริมาณ(พันตัน)                           | 262.37           | 310.19             | 398.70             | 433.51             | 435.00               |
| มูลค่า (ล้านบาท)                                | 21,189           | 24,434             | 35,482             | 36,112             | NA                   |
| 2. ราคา ณ หน้าโรงฆ่ากวม.<br>(บาท/กก.)ไก่มีชีวิต | 26.89            | 25.72              | 30.31              | 25.21              | 31.21                |
| 3. ต้นทุน (บาท/กก.)                             | 24.04            | 23.60              | 25.28              | 27.77              | NA                   |

## 4. ปัญหาและอุปสรรค

ต.ค.

4.1 คณะกรรมาธิการยุโรปได้ปรับอัตราภาษีนำเข้าไก่หมักเกลือให้อยู่ในพิกัดเดียวกับไก่สดแช่แข็งเสียภาษีนำเข้า 40-60 % เพื่อคุ้มครองผู้เลี้ยงไก่ในประเทศแถบยุโรป ซึ่งจะส่งผลให้ราคาไก่นำเข้าจากไทยราคาสูงขึ้น และจะเริ่มบังคับใช้ในเดือน ก.ค.46 ซึ่งจะเป็นอุปสรรคต่อการส่งออกไก่ไทย

4.2 การคงมาตรการตรวจเข้มสารตกค้างในเนื้อไก่ของไทยที่ส่งไปจำหน่าย EU โดยไม่มีระยะเวลาสิ้นสุดที่ชัดเจน ยังเป็นปัญหาในการส่งออกเนื้อไก่ ในขณะที่ความต้องการเนื้อไก่ไทยไปตลาด ปัจจุบันมีมากขึ้น

## 5. มาตรการและการดำเนินการแก้ไขที่ผ่านมา

5.1 ควบคุมการนำเข้าสารเคมีที่ถูกห้ามใช้ในการเลี้ยงสัตว์ และจัดหาเครื่องตรวจสอบสารตกค้างเพื่อตรวจสอบเนื้อไก่ที่ส่งออกอย่างเข้มงวด ตั้งแต่กลางปี 2545 เป็นต้นมา

5.2 จัดทำแผนปฏิบัติการเกี่ยวกับกัการป้องกันและปราบปรามการใช้สารต้องห้ามในการเลี้ยงไก่เสนอ EU โดยไทยมีพันธะจะตรวจสอบสารตกค้างในเนื้อไก่ 100 % ตั้งแต่ 21 กย.45 และต้องไม่อนุญาตให้เนื้อไก่มีสารตกค้างส่งออก

5.3 ขอให้ EU ทบทวนมาตรการเข้มงวดกับสินค้าเนื้อไก่จากประเทศไทย กรณียังไม่ยอมปลด ไทยจะเสนอเรื่องให้ FAO นำเข้าไปกำหนดในมาตรฐานสินค้าของ Codex

5.4 ประสานองค์กรผู้เลี้ยง (สมาคมผู้ผลิตไก่พันธุ์) เพื่อหาทางควบคุมปริมาณลูกไก่เนื้อให้อยู่ในระดับที่สอดคล้องกับความต้องการของตลาดในปัจจุบัน

## 6. สถานการณ์ปัจจุบันและแนวโน้ม

ในปี 2546 สมาคมผู้ผลิตไก่ส่งออกของไทย คาดว่าในปี 2546 จะส่งออกเนื้อไก่ 460,000 ตัน แต่เนื่องจากปัญหาการแพร่ระบาดของโรคไข้หวัดนกในเนเธอร์แลนด์ โรคไข้หวัดซาร์สในประเทศจีน และเกิดโรคหวัดในแคนาดา ส่งผลให้ญี่ปุ่น EU และเกาหลีใต้ หันมาสั่งซื้อเนื้อไก่ไทยมากขึ้น ราคาส่งออกเคลื่อนไหวอยู่ในระดับสูง แนวโน้มคาดว่ากาส่งออกในปีนี้จะถึง 500,000 ตัน และจากการขยายเวลาการลดการนำเข้าไก่เนื้อเข้าฟักออกไปอีก 10 สัปดาห์ ส่งผลให้ระดับราคาไก่เนื้อสูงขึ้นอย่างต่อเนื่อง

## สถิติราคาขายลูกไก่เนื้อ และไก่มีชีวิตหน้าโรงฆ่า กทม.

ปี 2541 - 2546

D:ไก่เนื้อ 45 F:ราคาไก่เนื้อ(กราฟ)

หน่วย : บาท/กก.

| ปี                                    | มค.   | กพ.   | มีค.  | เมย.  | พค.   | มิย.  | กค.   | สค.   | กย.   | ตค.   | พย.   | ธค.   | เฉลี่ย |
|---------------------------------------|-------|-------|-------|-------|-------|-------|-------|-------|-------|-------|-------|-------|--------|
| ราคาขายส่งลูกไก่เนื้อทั่วไป(บาท/ตัว)  |       |       |       |       |       |       |       |       |       |       |       |       |        |
| 2541                                  | 10.00 | 9.60  | 5.18  | 5.00  | 7.33  | 9.36  | 11.00 | 11.20 | 12.00 | 12.00 | 10.00 | 9.90  | 9.38   |
| 2542                                  | 9.00  | 9.00  | 9.00  | 9.17  | 10.72 | 11.05 | 12.36 | 6.24  | 3.27  | 3.60  | 7.35  | 8.43  | 8.27   |
| 2543                                  | 9.80  | 9.81  | 4.95  | 4.00  | 4.96  | 8.00  | 8.00  | 8.00  | 8.00  | 8.00  | 6.14  | 3.00  | 6.89   |
| 2544                                  | 8.81  | 8.90  | 5.09  | 7.60  | 11.36 | 13.14 | 14.00 | 12.72 | 10.00 | 9.59  | 10.50 | 12.00 | 10.31  |
| 2545                                  | 12.00 | 12.00 | 11.29 | 4.30  | 6.15  | 9.00  | 7.19  | 4.38  | 3.00  | 3.00  | 3.00  | 4.67  | 6.67   |
| 2546                                  | 4.45  | 2.16  | 2.00  | 7.22  | 10.16 |       |       |       |       |       |       |       |        |
| ราคาขายส่งไก่มีชีวิตหน้าโรงฆ่า กทม.   |       |       |       |       |       |       |       |       |       |       |       |       |        |
| 2541                                  | 30.50 | 30.50 | 30.41 | 31.50 | 31.06 | 33.34 | 35.29 | 35.50 | 35.50 | 33.74 | 31.50 | 29.65 | 32.37  |
| 2542                                  | 27.05 | 28.40 | 28.50 | 28.67 | 30.22 | 32.27 | 31.77 | 25.26 | 20.68 | 20.70 | 23.65 | 25.50 | 26.89  |
| 2543                                  | 28.25 | 29.02 | 23.52 | 22.00 | 24.61 | 28.43 | 28.02 | 25.20 | 26.26 | 26.21 | 23.70 | 23.40 | 25.72  |
| 2544                                  | 30.90 | 27.52 | 23.34 | 27.85 | 32.32 | 33.24 | 34.50 | 33.27 | 31.27 | 28.45 | 29.61 | 31.50 | 30.31  |
| 2545                                  | 31.27 | 31.00 | 30.10 | 22.25 | 23.20 | 25.95 | 25.93 | 22.10 | 21.38 | 22.50 | 22.55 | 24.31 | 25.21  |
| 2546                                  | 23.05 | 19.74 | 19.60 | 28.42 | 31.21 |       |       |       |       |       |       |       |        |
| ราคาขายปลีกไก่สดทั้งตัว(รวมเครื่องใน) |       |       |       |       |       |       |       |       |       |       |       |       |        |
| 2541                                  | 45.60 | 45.00 | 45.07 | 45.50 | 45.50 | 46.61 | 48.95 | 49.00 | 49.16 | 48.43 | 47.00 | 46.58 | 46.87  |
| 2542                                  | 46.50 | 46.75 | 46.50 | 46.50 | 46.50 | 48.18 | 48.91 | 46.45 | 42.77 | 42.50 | 43.22 | 44.00 | 45.73  |
| 2543                                  | 46.12 | 47.67 | 43.76 | 42.50 | 43.85 | 45.50 | 45.50 | 45.17 | 45.50 | 45.50 | 43.16 | 43.00 | 44.77  |
| 2544                                  | 48.67 | 47.97 | 43.54 | 45.15 | 48.54 | 49.50 | 52.50 | 51.59 | 49.00 | 47.63 | 46.84 | 49.00 | 48.33  |
| 2545                                  | 48.09 | 48.40 | 47.50 | 43.48 | 43.75 | 45.45 | 45.50 | 44.19 | 44.50 | 43.68 | 43.50 | 43.50 | 45.13  |
| 2546                                  | 42.14 | 41.00 | 39.67 | 43.17 | 47.29 |       |       |       |       |       |       |       |        |

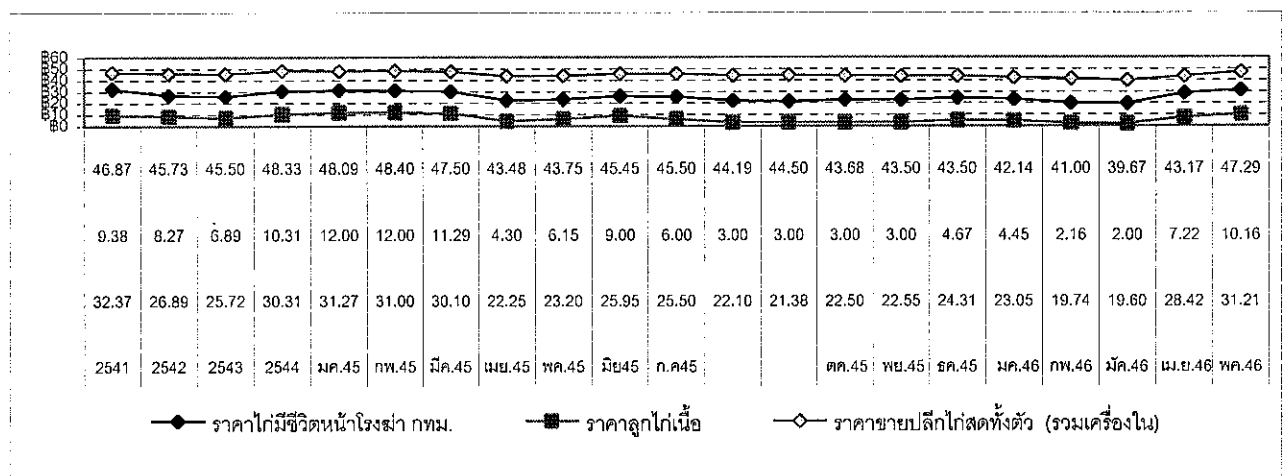

สำนักส่งเสริมการค้าสินค้าเกษตร

มิถุนายน 2546

## กุ้งกุลาดำ

|                                      | ปี 2544 | ปี 2545 | ปี 2546                  |
|--------------------------------------|---------|---------|--------------------------|
| 1. ผลผลิตและความต้องการใช้           |         |         |                          |
| ผลผลิตโลก (ตัน)                      | NA      | NA      | NA                       |
| ผลผลิตไทย (ตัน)                      | 275,000 | 200,000 | 250,000                  |
| ความต้องการใช้ภายใน (ตัน)            | 27,500  | 20,000  | 25,000                   |
| นำเข้า ปริมาณ (ตัน)                  | 28,718  | 12,823  | 3,022                    |
| มูลค่า (ล้านบาท)                     | 6,955   | 3,603   | 4,811.89 (ม.ค.-มี.ค.46)  |
| ส่งออก ปริมาณ(ตัน)                   | 255,598 | 184,812 | 1,249                    |
| มูลค่า(ล้านบาท)                      | 98,692  | 63,930  | 41,304.50 (ม.ค.-มี.ค.46) |
| 2. ราคา ณ ตลาดกลางสมุทรสาคร(บาท/กก.) | 255.00  | 244.00  | 233.00                   |
| ขนาด 50 ตัว/กก.                      |         |         | (พ.ค.46)                 |
| 3. ต้นทุนการผลิต (บาท/กก.)           | 157.44  | NA      | NA                       |

### 4. สภาพปัญหา/สาเหตุ

- 1) พ่อแม่พันธุ์ขาดแคลนและราคาแพง ต้องเพาะฟักหลายรอบ ลูกกุ้งที่ได้อ่อนแอ
- 2) ค่าใช้จ่ายในการเลี้ยงสูงขึ้นโดยเฉพาะในส่วนของน้ำมันเชื้อเพลิง และต้องใช้อาหารและยามากขึ้น
- 3) การนำเข้ากุ้งกุลาดำทั้งที่ผ่านและไม่ผ่านพิธีการศุลกากรจำนวนมาก และมีการนำมาขอชดเชยภาษี เมื่อมีการส่งออก
- 4) ราคาตกต่ำรุนแรงช่วงปี 2544-45 ทำให้เกษตรกรลดการเลี้ยงลงจำนวนมาก รวมทั้งปัญหาสารตกค้างในกุ้งที่ส่งออกไป EU

### 5. การแก้ไขปัญหในอดีต

ภาคราชการได้แก้ไขปัญหาสารตกค้างในกุ้งที่ส่งออกไป EU โดย 1) ควบคุมการนำเข้ายา เกสซ์เคมีภัณฑ์ 16 ชนิด 2) แต่งตั้งคณะทำงานแก้ไขปัญหการส่งออกสินค้ากุ้งและไก่ไป EU เป็นการเฉพาะ มีการตรวจสอบกุ้งก่อนส่งออกอย่างเข้มงวด รวมทั้งจัดส่งเจ้าหน้าที่ไปเจรจากับ EU อย่างต่อเนื่อง ผลการดำเนินการ EU ยกเลิกการตรวจเข้ม 100% ตั้งแต่วันที่ 22 มกราคม 2546

### 6. สถานการณ์และแนวโน้ม

แม้ว่าในตลาดสมุทรสาครจะมีกุ้งเข้ตลาดมาก แต่ส่วนใหญ่เป็นกุ้งชนิดอื่น เช่น กุ้งขาว และกุ้งกุลาดำขนาดเล็ก เพราะเกษตรกรเพิ่งปล่อยกุ้งลงเลี้ยงได้เพียง 1-2 เดือน แต่ฝนตกชุก ทำให้อุณหภูมิของน้ำเปลี่ยนแปลง เกษตรกรจึงเร่งจับกุ้งออกขายก่อนจะป่วย การส่งออกชะลอตัว เพราะกุ้งของประเทศคู่แข่ง เช่น อินเดี ย เวียดนามและจีน มีราคาต่ำ ผู้ซื้อจึงหันไปซื้อกุ้งจากประเทศเหล่านั้น จึงส่งผลให้ราคากุ้งในเดือน พ.ค.46 อ่อนตัวลง

แนวโน้ม คาดว่าในไตรมาสที่ 3 ของปี 2546 จะมีผลผลิตกุ้งออกสู่ตลาดมาก ราคากุ้งจะอ่อนตัวลง

F : ราคาทุเรียนสด D : ทุเรียนสด

|                                                                                 | ม.ค. | ก.พ. | มี.ค. | เม.ย. | พ.ค. | มิ.ย. | ก.ค. | ส.ค. | ก.ย. | ต.ค. | พ.ย. | ธ.ค. | เฉลี่ย |
|---------------------------------------------------------------------------------|------|------|-------|-------|------|-------|------|------|------|------|------|------|--------|
| ราคาที่เกษตรกรขายได้ (ขนาด 41 ตัวขึ้นไปต่อกก.) ที่มา : สำนักงานเศรษฐกิจการเกษตร |      |      |       |       |      |       |      |      |      |      |      |      |        |
| 2542                                                                            | 219  | 203  | 217   | 248   | 223  | 195   | 207  | 174  | 219  | 251  | 258  | 235  | 221    |
| 2543                                                                            | 256  | 281  | 288   | 282   | 277  | 257   | 299  | 328  | 314  | 279  | 285  | 283  | 286    |
| 2544                                                                            | 274  | 280  | 273   | 271   | 277  | 204   | 220  | 229  | 234  | 181  | 191  | 205  | 237    |
| 2545                                                                            | 233  | 239  | 228   | 218   | 217  | 209   | 208  | 222  | 226  | 241  | 225  | 226  | 224    |
| 2546                                                                            | 226  | 218  | 207   | 218   | 217  |       |      |      |      |      |      |      |        |

ราคาเฉลี่ย 3 ปี (ปี 2543-2545) กก.ละ 248.82 บาท

ราคา ณ ตลาดกลางทุเรียนสุพรรณบุรี (ขนาด 50 ตัวต่อกก.) ที่มา : ชมรมผู้ค้าทุเรียนสุพรรณบุรี

|      |     |     |     |     |     |     |     |     |     |     |     |     |     |
|------|-----|-----|-----|-----|-----|-----|-----|-----|-----|-----|-----|-----|-----|
| 2542 | 220 | 224 | 244 | 251 | 220 | 202 | 212 | 213 | 227 | 263 | 245 | 236 | 230 |
| 2543 | 256 | 275 | 291 | 285 | 270 | 269 | 301 | 347 | 335 | 297 | 294 | 300 | 293 |
| 2544 | 303 | 295 | 280 | 273 | 282 | 241 | 234 | 250 | 236 | 203 | 213 | 244 | 255 |
| 2545 | 265 | 275 | 252 | 234 | 239 | 222 | 220 | 243 | 246 | 236 | 246 | 244 | 244 |
| 2546 | 234 | 234 | 238 | 239 | 233 |     |     |     |     |     |     |     |     |

ราคาเฉลี่ย 3 ปี (ปี 2543-2545) กก.ละ 263.78 บาท

ราคาผู้ส่งออกรับซื้อ ณ หน้าโรงงาน (ขนาด 50 ตัวต่อกก.) ที่มา : สมาคมอาหารแช่เยือกแข็งไทย

|      |     |     |     |     |     |     |     |     |     |     |     |     |     |
|------|-----|-----|-----|-----|-----|-----|-----|-----|-----|-----|-----|-----|-----|
| 2542 | 223 | 223 | 229 | 245 | 233 | 204 | 211 | 218 | 230 | 265 | 260 | 245 | 232 |
| 2543 | 260 | 275 | 300 | 305 | 290 | 271 | 300 | 339 | 340 | 315 | 300 | 310 | 300 |
| 2544 | 315 | 311 | 295 | 279 | 285 | 258 | 248 | 253 | 248 | 223 | 228 | 255 | 266 |
| 2545 | 278 | 295 | 270 | 260 | 250 | 238 | 226 | 253 | 259 | 252 | 262 | 254 | 258 |
| 2546 | 278 | 248 | 248 | 245 | 245 |     |     |     |     |     |     |     |     |

ราคาเฉลี่ย 3 ปี (ปี 2543-2545) กก.ละ 274.88 บาท

ปริมาณรถเข้าตลาดกลางทุเรียนสุพรรณบุรี (หน่วย : ตู้คอนเทนเนอร์)

|      | รวม   |       |       |       |       |       |       |       |       |       |       |       |        |
|------|-------|-------|-------|-------|-------|-------|-------|-------|-------|-------|-------|-------|--------|
| 2542 | 5,305 | 3,812 | 3,731 | 3,149 | 4,936 | 5,869 | 6,511 | 7,348 | 7,962 | 7,794 | 8,091 | 6,819 | 71,327 |
| 2543 | 5,666 | 3,950 | 4,310 | 4,011 | 6,107 | 7,297 | 7,046 | 6,813 | 7,420 | 8,780 | 8,699 | 7,509 | 77,608 |
| 2544 | 5,499 | 4,271 | 4,975 | 5,953 | 7,039 | 8,023 | 8,700 | 7,845 | 8,091 | 8,683 | 7,557 | 5,234 | 81,870 |
| 2545 | 4,458 | 3,229 | 4,124 | 3,288 | 4,078 | 4,327 | 4,073 | 4,171 | 4,978 | 5,192 | 3,779 | 3,463 | 41,918 |
| 2546 | 3,628 | 2,839 | 2,959 | 3,112 | 3,359 |       |       |       |       |       |       |       | 15,897 |

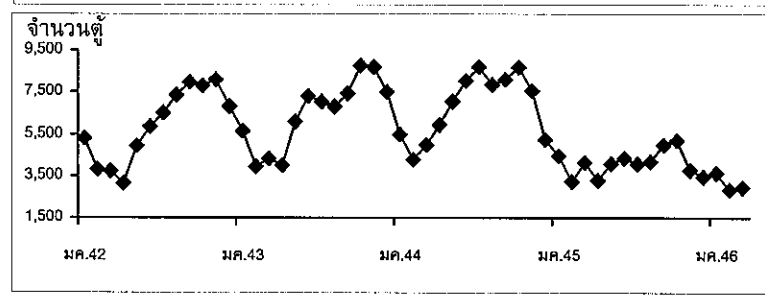
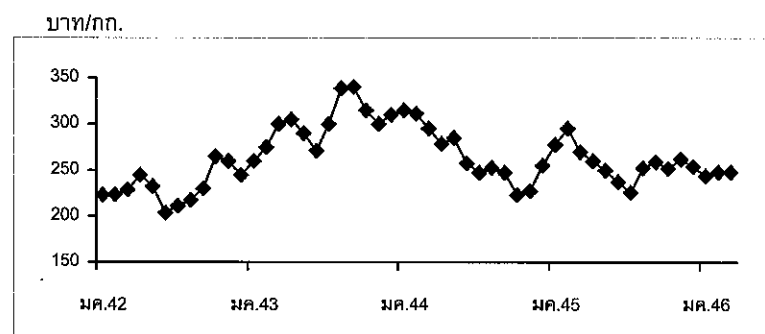
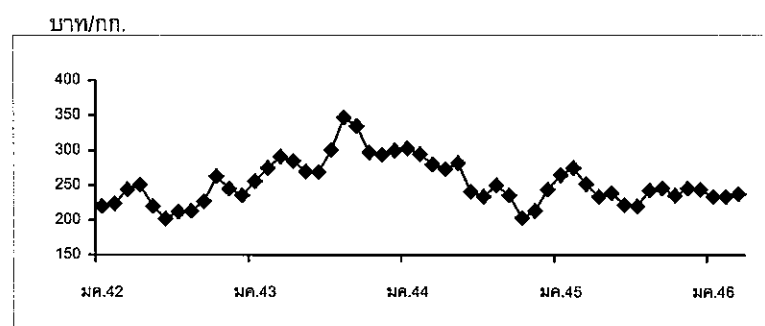
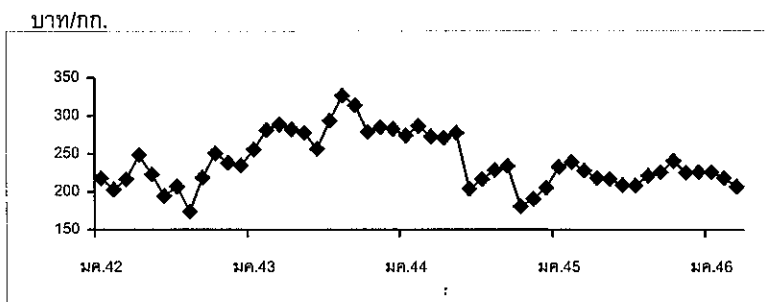

## ลำไย

## 1. ผลผลิตและความต้องการใช้ (ตัน)

|                       | ปี 2542 | ปี 2543   | ปี 2544 | ปี 2545   | ปี 2546<br>(ประมาณการ) |
|-----------------------|---------|-----------|---------|-----------|------------------------|
| 1.1 ผลผลิตโลก         | ←       | 1,300,000 | →       |           |                        |
| 1.2 ผลผลิตภายในประเทศ | 142,500 | 358,000   | 186,800 | 390,700   | 282,700                |
| 1.3 การบริโภค         | 44 %    | 13 %      | 8 %     | 8 %       | 10 %                   |
| - บริโภคสด            | 62,300  | 46,300    | 14,390  | 36,400    | 28,000                 |
| 1.4 การแปรรูป         | 26 %    | 59 %      | 37 %    | 67 %      | 65 %                   |
| - ลำไยอบแห้ง          | 23,000  | 195,100   | 57,610  | 283,200 * | 169,700                |
| - ลำไยกระป๋อง         | 13,200  | 17,600    | 13,500  | 17,200    | 14,000                 |
| 1.5 ส่งออกสด          | 30 %    | 28 %      | 55 %    | 25 %      | 25 %                   |
| - ปริมาณ (ตัน)        | 44,000  | 99,000    | 101,300 | 113,200   | 71,000                 |
| - มูลค่า (ล้านบาท)    | 150     | 1,147     | 2,042   | 1,941     |                        |

\*เป็นลำไยอบแห้งที่ อดส. และ อ.ต.ก. รับจํานํา 80,665 ตันแห้ง ส่งออกโดยกลไกปกติ 13,735 ตันแห้ง รวมเป็น 94,400 ตันแห้ง หรือ 283,200 ตันสด

2. ช่วงผลผลิตออกสู่ตลาด เดือนกรกฎาคม – สิงหาคม 65 %

3. ต้นทุนการผลิต 17.69 12.04 14.48 11.75

4. ราคาเกษตรกรขายได้ (บาท/กก.)

- ลำไยเกรด AA 31.83 18.00 35.00 21.88 32-35  
(12 มิ.ย. 46)

5 สถานการณ์

5.1 ในปี 2546 นี้ ผลผลิตลำไยมีประมาณ 282,700 ตัน ลดลงจากปีที่ผ่านมาร้อยละ 27 โดยผลผลิตประมาณร้อยละ 65 จะออกสู่ตลาดมากในเดือนกรกฎาคม – สิงหาคม สกนี้

5.2 ขณะนี้ยังเป็นช่วงผลผลิตนอกฤดูกาลออกสู่ตลาด ราคาเกษตรกรขายได้ เกรด AA กก. ละ 32-35 บาท เกรด A กก. ละ 28-30 บาท ส่วนลำไยอบแห้ง เกรด AA กก. ละ 70 บาท เกรด A กก. ละ 45 บาท



## 6. มาตรการแก้ไขปัญหา

6.1 ปี 2545 คชก. มีมติอนุมัติเงินทุนหมุนเวียน 950 ล้านบาท และเงินจ่ายขาด 464.422 ล้านบาท เพื่อดำเนินการ

(1) กระจายผลผลิตออกนอกแหล่งผลิต โดยจังหวัดแหล่งผลิตเป็นผู้ดำเนินการกระจายออกไปสู่จังหวัดปลายทาง ในวงเงิน 450 ล้านบาท ซึ่งปรากฏว่า มีผู้เข้าร่วมโครงการ 126 ราย กู้ยืมเงิน 313.299 ล้านบาท ปริมาณ รับซื้อผลผลิตลำไยสด 23,460 ตัน

(2) สนับสนุนการแปรรูปรับซื้อลำไยสดเพื่อแปรรูปเป็นลำไยอบแห้ง ในวงเงิน 450 ล้านบาท ซึ่งปรากฏว่า มีผู้เข้าร่วมโครงการเป็นสหกรณ์และกลุ่มเกษตรกร 129 กลุ่ม/สหกรณ์ กู้ยืมเงิน 355.170 ล้านบาท ปริมาณรับซื้อผลผลิตลำไยสด 42,771 ตันซึ่งแปรรูปเป็นลำไยอบแห้งได้ประมาณ 13,430 ตัน

(3) สนับสนุนการจัดซื้อเตาอบลำไย ในวงเงิน 80 ล้านบาท ซึ่งปรากฏว่า ได้มีการจัดซื้อเตาอบลำไย 1,800 เตา

(4) รับจำนำลำไยอบแห้ง ในราคาเกรด AA กก.ละ 72 บาท เกรด A กก.ละ 54 บาท และเกรด B กก.ละ 36 บาท ระยะเวลารับจำนำ ก.ค. - 15 ต.ค. 2545 ระยะเวลาไถ่ถอนภายใน 3 เดือน นับถัดจากเดือนที่รับจำนำ ซึ่งปรากฏว่ามีปริมาณรับจำนำ 80,664.743 ตัน ไถ่ถอน 19,225.533 ตัน หลุดจำนำ 61,439.373 ตัน จำหน่ายแล้ว (ณ วันที่ 12 มิถุนายน 2546) 43,746.863 ตัน คงเหลือ 17,681.790 ตัน (ปริมาณขาดหายและรอดว่าเสียหายระหว่างการขนย้าย 10.720 ตัน)

6.2 ปี 2546 คชก. มีมติอนุมัติเงินทุนหมุนเวียน 650 ล้านบาท และเงินจ่ายขาด 22.50 ล้านบาท ดำเนินการ

(1) กระจายผลผลิตออกนอกแหล่งผลิต โดยจังหวัดปลายทางจัดรถมารับซื้อผลผลิตที่จังหวัดแหล่งผลิต แล้วกระจายสู่ตลาดใหม่ที่กลไกปกติไม่สามารถกระจายไปได้อย่างทั่วถึง เพื่อไม่ให้ทับซ้อนกับตลาดที่มีอยู่แล้วเดิม ในวงเงินดำเนินการสำหรับผลไม้รวม (ลิ้นจี่ เงาะ ทุเรียน มังคุด ลำไย และอื่น ๆ) วงเงิน 600 ล้านบาท

(2) สนับสนุนการแปรรูปเป็นผลิตภัณฑ์ใหม่ ได้แก่ ไวน์ลำไย ไวน์ลิ้นจี่ และไวน์มังคุด วงเงิน 50 ล้านบาท

(3) ส่งเสริมการจำหน่ายผลไม้ โดยการประชาสัมพันธ์รณรงค์การบริโภคผ่านสื่อต่าง ๆ และจัดงานเทศกาลผลไม้ในจังหวัดแหล่งผลิตและปลายทาง

กรมการค้าภายใน

12 มิถุนายน 2546

ด : 9 ธก. 45 ฟ : ลำไยราคาเดือน

## ราคาลำไยสดที่เกษตรกรขายได้

เกรด AA (&lt; 85 ผล/กก.)

หน่วย : บาท/กก.

| ปี   | มค.   | กพ.   | มีค.  | เมย.. | พค.   | มิย.  | กค.          | สค.   | กย.   | ตค.   | พย.   | ธค.   | เฉลี่ย |
|------|-------|-------|-------|-------|-------|-------|--------------|-------|-------|-------|-------|-------|--------|
| 2542 | -     | -     | -     | -     | -     | -     | 30.78        | 32.89 | -     | -     | -     | -     | 31.83  |
| 2543 | -     | -     | -     | -     | -     | -     | 18.38        | 17.79 | -     | -     | -     | -     | 18.08  |
| 2544 | -     | -     | -     | -     | -     | -     | 37.75        | 32.25 | -     | -     | -     | -     | 35.00  |
| 2545 | -     | -     | -     | 57.50 | 34.00 | 38.25 | 20.75        | 23.00 | 28.00 | 29.00 | 34.00 | 35.00 | 33.28  |
| 2546 | 35.00 | 32.50 | 28.50 | 27.00 | 31.62 | 32-35 |              |       |       |       |       |       |        |
|      |       |       |       |       |       |       | (12 มิ.ย.46) |       |       |       |       |       |        |

เกรด A (86-94 ผล/กก.)

หน่วย : บาท/กก.

| ปี   | มค.   | กพ.   | มีค.  | เมย.. | พค.   | มิย.  | กค.          | สค.   | กย.   | ตค.   | พย.   | ธค.   | เฉลี่ย |
|------|-------|-------|-------|-------|-------|-------|--------------|-------|-------|-------|-------|-------|--------|
| 2542 | -     | -     | -     | -     | -     | -     | 26.78        | 28.00 | -     | -     | -     | -     | 27.39  |
| 2543 | -     | -     | -     | -     | -     | -     | 14.38        | 14.13 | -     | -     | -     | -     | 14.25  |
| 2544 | -     | -     | -     | -     | -     | -     | 32.25        | 28.87 | -     | -     | -     | -     | 30.56  |
| 2545 | -     | -     | -     | 52.00 | 26.50 | 27.50 | 19.00        | 20.75 | 22.00 | 22.50 | 26.40 | 27.00 | 27.07  |
| 2546 | 29.00 | 25.00 | 24.25 | 23.00 | 27.62 | 28-30 |              |       |       |       |       |       |        |
|      |       |       |       |       |       |       | (12 มิ.ย.46) |       |       |       |       |       |        |

เกรด ร่วงคละ

หน่วย : บาท/กก.

| ปี   | มค. | กพ. | มีค. | เมย.. | พค. | มิย. | กค.   | สค.   | กย. | ตค. | พย. | ธค. | เฉลี่ย |
|------|-----|-----|------|-------|-----|------|-------|-------|-----|-----|-----|-----|--------|
| 2542 | -   | -   | -    | -     | -   | -    | 13.13 | 14.00 | -   | -   | -   | -   | 13.56  |
| 2543 | -   | -   | -    | -     | -   | -    | 4.75  | 4.67  | -   | -   | -   | -   | 4.71   |
| 2544 | -   | -   | -    | -     | -   | -    | 7.17  | 12.17 | -   | -   | -   | -   | 9.67   |
| 2545 | -   | -   | -    | -     | -   | -    | 5.00  | 10.13 | -   | -   | -   | -   | 7.57   |
| 2546 | -   | -   | -    | -     | -   | -    |       |       |     |     |     |     |        |

ที่มา : ประมวลผลการรายงานของสำนักงานการค้าภายในจังหวัดเชียงใหม่และลำพูน กรมการค้าภายใน

ด : ลำไย45 (2) f : priced145

กรมการค้าภายใน

12 มิถุนายน 2546

## ราคาลำไยอบแห้งที่เกษตรกรขายได้

เกรด AA (d &gt; 2.5 ซม. ขึ้นไป)

หน่วย : บาท/กก.

| ปี           | มค.   | กพ.   | มีค.  | เมย.  | พค.   | มิย.  | กค.   | สค.   | กย.   | ตค.   | พย.   | ธค.   | เฉลี่ย |
|--------------|-------|-------|-------|-------|-------|-------|-------|-------|-------|-------|-------|-------|--------|
| 2543         |       |       |       |       |       |       | 66.08 | 64.20 | 54.25 | 53.00 | 47.00 | 47.00 | 55.26  |
| 2544         |       | 45.00 | 41.75 | 40.00 | 59.60 | 60.75 | 73.63 | 95.45 | 91.25 | 87.67 | 72.63 | 77.48 | 67.75  |
| 2545         | 77.50 | 70.50 | 70.50 | 70.00 | 60.00 | 57.50 | 52.00 | 62.25 | 64.38 | 70.25 | 71.88 | 73.87 | 66.72  |
| 2546         | 75.70 | 74.12 | 73.25 | 72.00 | 72.50 | 73.00 |       |       |       |       |       |       |        |
| (12 มิ.ย.46) |       |       |       |       |       |       |       |       |       |       |       |       |        |

เกรด A (d = 2.2 - 2.4 ซม.)

หน่วย : บาท/กก.

| ปี            | มค.   | กพ.   | มีค.  | เมย.  | พค.   | มิย.  | กค.   | สค.   | กย.   | ตค.   | พย.   | ธค.   | เฉลี่ย |
|---------------|-------|-------|-------|-------|-------|-------|-------|-------|-------|-------|-------|-------|--------|
| 2543          |       |       |       |       |       |       | 41.08 | 42.96 | 35.25 | 35.25 | 36.70 | 33.75 | 37.50  |
| 2544          |       | 33.25 | 30.00 | 27.00 | 41.50 | 40.00 | 52.87 | 64.17 | 60.75 | 57.33 | 42.50 | 43.00 | 44.76  |
| 2545          | 46.50 | 44.00 | 44.00 | 50.00 | 47.00 | 47.50 | 32.00 | 43.13 | 45.63 | 50.25 | 52.25 | 54.75 | 46.42  |
| 2546          | 55.90 | 54.12 | 49.50 | 40.00 | 41.50 | 43.00 |       |       |       |       |       |       |        |
| (12 มิ.ย. 46) |       |       |       |       |       |       |       |       |       |       |       |       |        |

เกรด B (d = 1.9 - 2.1 ซม.)

หน่วย : บาท/กก.

| ปี            | มค.   | กพ.   | มีค.  | เมย.  | พค.   | มิย.  | กค.   | สค.   | กย.   | ตค.   | พย.   | ธค.   | เฉลี่ย |
|---------------|-------|-------|-------|-------|-------|-------|-------|-------|-------|-------|-------|-------|--------|
| 2543          |       |       |       |       |       |       | 22.29 | 24.04 | 21.19 | 20.00 | 20.30 | 20.75 | 21.43  |
| 2544          |       | 20.00 | 18.50 | 17.00 | 30.00 | 25.00 | 32.63 | 34.33 | 29.75 | 26.67 | 22.50 | 24.25 | 25.51  |
| 2545          | 26.50 | 24.50 | 24.50 | 30.00 | 20.00 | 21.50 | 19.60 | 25.50 | 27.25 | 30.38 | 33.00 | 37.87 | 26.72  |
| 2546          | 37.10 | 34.12 | 29.75 | 18.00 | 19.00 | 21.00 |       |       |       |       |       |       |        |
| (12 มิ.ย. 46) |       |       |       |       |       |       |       |       |       |       |       |       |        |

ที่มา : ประมวลจากการรายงานของสำนักงานการค้าภายในจังหวัดเชียงใหม่และลำพูน กรมการค้าภายใน

กรมการค้าภายใน

ด : ลำไย45 (2) f : pricedl

12 มิถุนายน 2546

1. ผลผลิตและการใช้ (ตัน)

|                    | ปี 2542 | ปี 2543 | ปี 2544 | ปี 2545 | ปี 2546 |
|--------------------|---------|---------|---------|---------|---------|
| 1.1 ผลผลิต         | 40,900  | 39,800  | 42,300  | 67,500  | 54,300  |
| 1.2 การบริโภค      | 18%     | 32%     | 45%     | 40%     | 35%     |
| - บริโภคสด         | 7,300   | 12,930  | 19,160  | 26,200  | 19,000  |
| 1.3 การแปรรูป      | 52%     | 35%     | 33%     | 37%     | 40%     |
| - ลิ้นจี่กระป๋อง   | 21,100  | 13,900  | 13,800  | 25,300  | 21,700  |
| 1.4 ส่งออก (ผลสด)  | 30%     | 33%     | 22%     | 23%     | 25%     |
| - ปริมาณ (ตัน)     | 12,500  | 12,970  | 9,340   | 16,000  | 13,600  |
| - มูลค่า (ล้านบาท) | 372     | 354     | 224     | 384     |         |

2. ต้นทุนการผลิต 17.75 (ปี 2545)

3. ช่วงผลผลิตออกสู่ตลาดและแหล่งผลิต

- แหล่งผลิต เชียงใหม่ เชียงราย และพะเยา 90% ของทั้งประเทศ
- ช่วงออกสู่ตลาด พฤษภาคม - มิถุนายน

4. ราคา (บาท/กก.)

|                                  | ปี 2542 | ปี 2543 | ปี 2544 | ปี 2545 | ปี 2546<br>(10 มิ.ย.46) |
|----------------------------------|---------|---------|---------|---------|-------------------------|
| ณ จุดรับซื้อของผู้ส่งออก(เกรด A) | 25.13   | 28.76   | 23.73   | 14.61   | 21.00                   |
| ณ จุดรับซื้อของโรงงาน(เกรด AB)   | 18.00   | 19.00   | 17.00   | 10.00   | 19.00                   |

5. สถานการณ์ปี 2546

5.1 ผลผลิตลิ้นจี่ปี 2546 จำนวน 54,300 ตัน แม้จะลดลงจากปีที่ผ่านมา ร้อยละ 20 แต่ผลผลิตยังมีมากกว่าปริมาณเฉลี่ย 3 ปี (ปี 41 - 45) ซึ่งมีปริมาณ 38,680 ตัน โดยผลผลิตออกสู่ตลาดมากในช่วงกลางเดือนพฤษภาคม - ต้นมิถุนายน 2545 และขณะนี้ผลผลิตลิ้นจี่ออกสู่ตลาดแล้ว ร้อยละ 95

5.2 ราคาจำหน่ายลิ้นจี่อยู่ในระดับที่น่าพอใจและสูงกว่าปีที่ผ่านมา โดยขณะนี้ (10 มิ.ย. 46) ราคาลิ้นจี่เกรด A 20-22 บาท เกรด B กก.ละ 17-19 บาท .

6. มาตรการแก้ไขปัญหาภัยหาราคา

6.1 เร่งกระจายผลผลิตออกนอกแหล่งผลิต โดยให้จังหวัดปลายทางมารับซื้อผลผลิตลิ้นจี่ ณ จุดรวบรวมในแหล่งผลิต เพื่อเป็นช่องทางการตลาดใหม่ให้แก่เกษตรกร ทั้งนี้ ตั้งแต่ 12 พ.ค. - 9 มิ.ย. 46 ซึ่งเป็นช่วงสิ้นสุดโครงการ จังหวัดปลายทาง 55 จังหวัด มารับซื้อลิ้นจี่ จำนวน 1,422 ตัน

6.2 เร่งรัดการส่งออก โดยประสานกับสำนักงานส่งเสริมการค้าในต่างประเทศ เพื่อส่งเสริมการจำหน่าย

6.3 ประชาสัมพันธ์รณรงค์การบริโภคผลไม้โดยผ่านสื่อต่าง ๆ

6.4 สนับสนุนราคาแปรรูปเป็นไวน์ลิ้นจี่ เพื่อเพิ่มช่องทางการตลาดให้มีความหลากหลาย

กรมการค้าภายใน

พฤษภาคม 2545

F ลิ้นจี่45-2ก / (ลิ้นจี่ 44)

## ราคาเกษตรกรขายได้ลันจีเกรด A (ในช่วงออกมา)

บาท/กก.

|        | 2540  | 2541 | 2542  | 2543  | 2544  | 2545  | 2546  |
|--------|-------|------|-------|-------|-------|-------|-------|
| เม.ย.  |       |      |       |       |       |       |       |
| สป.1   |       |      |       |       |       |       |       |
| สป.2   |       |      |       |       |       |       |       |
| สป.3   |       |      |       |       |       |       |       |
| สป.4   |       |      |       |       |       |       |       |
| พ.ค.   | 33.33 |      | 25.13 | 23.78 | 24.96 | 15.14 | 24.93 |
| สป.1   | 33.33 |      | 38.33 |       |       | 20.00 |       |
| สป.2   | 33.33 |      | 19.33 |       | 27.50 | 21.67 | 34.00 |
| สป.3   | 33.33 |      | 22.00 | 30.00 | 25.00 | 10.88 | 21.00 |
| สป.4   | 33.33 |      | 21.67 | 20.33 | 24.33 | 8.00  | 19.80 |
| สป.5   |       |      | 24.33 | 21.00 | 23.00 |       |       |
| มิ.ย.  |       |      |       | 33.75 | 22.50 | 14.08 |       |
| สป.1   |       |      |       | 30.00 | 22.50 | 9.50  | 21.00 |
| สป.2   |       |      |       | 37.5  | 22.50 | 15.00 | 21.00 |
| สป.3   |       |      |       |       | 22.50 |       |       |
| สป.4   |       |      |       |       | 22.50 |       |       |
| เฉลี่ย | 33.33 |      | 25.13 | 28.76 | 23.73 | 14.61 |       |

ที่มา : ปี 2540 - ปี 2545 จากสำนักงานเศรษฐกิจการเกษตร

ปี 2546

จากกรมการค้าภายใน

กรมการค้าภายใน

มิถุนายน 2546

ด : ลันจี 46 f : ลันจี 2

## สับปะรด

### 1. ผลผลิตและความต้องการใช้

| 1.1 ผลผลิต                     | ปี 2542                           | ปี 2543 | ปี 2544 | ปี 2545 | ปี 2546 |
|--------------------------------|-----------------------------------|---------|---------|---------|---------|
| - ผลผลิตโลก (ล้านตัน)          | 13.26                             | 13.46   | 13.75   | -       | -       |
| - ผลผลิตไทย (ล้านตัน)          | 2.37                              | 2.29    | 1.98    | 1.66    | 1.86    |
| 1.2 ความต้องการใช้             |                                   |         |         |         |         |
| - บริโภคสดภายในประเทศ(ล้านตัน) | 0.47                              | 0.55    | 0.38    | 0.30    | 0.37    |
| - ส่งออก (กระป๋อง)             |                                   |         |         |         |         |
| - ปริมาณ (ล้านตัน)             | 0.475                             | 0.428   | 0.395   | 0.359   | -       |
| - มูลค่า (ล้านบาท)             | 11,433                            | 7,877   | 8,365   | 8,707   | -       |
| 1.3 ผลผลิตออกสู่ตลาดมาก        | รุ่นที่ 1 เดือนเมษายน – มิถุนายน  |         |         |         |         |
|                                | รุ่นที่ 2 เดือนพฤศจิกายน – มกราคม |         |         |         |         |

### 2. ราคา (บาท/กก.)

|                   |      |      |      |      |             |
|-------------------|------|------|------|------|-------------|
| ราคา ณ หน้าโรงงาน | 2.56 | 2.27 | 2.53 | 4.42 | 4.65        |
|                   |      |      |      |      | (9 มิย. 46) |

### 3. ต้นทุนการผลิต (บาท/กก.)

|      |      |      |      |   |
|------|------|------|------|---|
| 1.80 | 1.81 | 1.90 | 2.04 | - |
|------|------|------|------|---|

### 4. สถานการณ์ปัจจุบัน/แนวโน้ม

4.1 ในปี 2546 ผลผลิตสับปะรดมีปริมาณ 1.86 ล้านตัน เพิ่มขึ้นจากปี 2545 ซึ่งมีผลผลิตปริมาณ 1.66 ล้านตัน เพิ่มขึ้นประมาณร้อยละ 15 เนื่องจากเกษตรกรขยายพื้นที่เพาะปลูก เพราะราคาจำหน่ายในปีที่ผ่านมาสูงใจ โดยคาดว่าผลผลิตจะออกมากในช่วงที่ 2 ของปี 2546 ประมาณเดือนพฤศจิกายน – ธันวาคม 2546

4.2 ในขณะนี้ ปริมาณผลผลิตออกสู่ตลาดน้อยลง ทำให้ราคาปรับตัวสูงขึ้น โรงงานผลไม้กระป๋องรับซื้อในราคา กก.ละ 4.50-4.80 บาท สูงขึ้นจากเดือนที่ผ่านมา ซึ่งมีราคา กก.ละ 4.20-4.50 บาท

### 5. มาตรการแก้ไขปัญหาราคาจำหน่าย

ในปี 2545 – ต้นปี 2546 ราคาจำหน่ายสับปะรดอยู่ในเกณฑ์ดี จึงไม่มีการแทรกแซงตลาด

ราคาสับปะรดที่เกษตรกรขายได้หน้าโรงงานแปรรูปสับปะรด

บาท: กก.

| ปี   | มค.  | กพ.  | มีค. | เมย. | พค.  | มิย. | กค.  | สค.  | กย.  | ตค.  | พย.  | ธค.  | เฉลี่ย |
|------|------|------|------|------|------|------|------|------|------|------|------|------|--------|
| 2538 | 1.45 | 1.65 | 1.80 | 1.89 | 1.92 | 2.04 | 2.18 | 2.46 | 2.93 | 3.29 | 3.30 | 2.91 | 2.32   |
| 2539 | 2.86 | 2.99 | 3.00 | 2.88 | 2.30 | 2.09 | 2.27 | 2.94 | 3.51 | 3.58 | 3.49 | 3.54 | 2.95   |
| 2540 | 3.63 | 3.66 | 3.43 | 3.17 | 2.76 | 2.65 | 2.77 | 2.98 | 3.96 | 4.42 | 4.59 | 4.85 | 3.57   |
| 2541 | 5.01 | 5.19 | 5.68 | 4.87 | 5.10 | 5.76 | 5.54 | 6.02 | 6.60 | 6.46 | 5.42 | 4.88 | 5.54   |
| 2542 | 3.46 | 3.78 | 3.17 | 2.98 | 2.25 | 2.34 | 2.84 | 2.69 | 2.32 | 1.77 | 1.57 | 1.58 | 2.56   |
| 2543 | 1.64 | 1.93 | 2.12 | 2.25 | 2.05 | 1.54 | 1.78 | 3.17 | 3.57 | 3.16 | 2.25 | 1.76 | 2.27   |
| 2544 | 1.63 | 1.60 | 1.55 | 1.63 | 1.90 | 2.48 | 2.95 | 3.00 | 3.50 | 3.38 | 3.27 | 3.45 | 2.53   |
| 2545 | 3.73 | 4.09 | 4.34 | 4.56 | 4.03 | 4.32 | 4.54 | 4.84 | 4.71 | 4.96 | 4.63 | 4.34 | 4.42   |
| 2546 | 4.05 | 3.75 | 3.81 | 4.04 | 4.35 | 4.65 |      |      |      |      |      |      |        |

(9 มิย.46)

ที่มา : สำนักงานการค้าภายในจังหวัดประจวบคีรีขันธ์ ระยอง ชลบุรี

กรมการค้าภายใน

มิถุนายน 2546

F:price1/D:9 ๓.๓. 2545

## ข้าวโพดเลี้ยงสัตว์

## 1. การผลิตและความต้องการใช้

|                                                 | 2541/42 | 2542/43 | 2543/44 | 2544/45 | 2545/46<br>(ประมาณการ) |                        |
|-------------------------------------------------|---------|---------|---------|---------|------------------------|------------------------|
| ผลผลิต (ล้านตัน)                                |         |         |         |         |                        |                        |
| โลก                                             | 605.838 | 607.371 | 588.402 | 599.692 |                        | 594.473                |
| ไทย                                             | 4.986   | 4.286   | 4.462   | 4.466   |                        | 4.211                  |
| ความต้องการ                                     | 4.148   | 4.106   | 4.164   | 4.177   |                        | 4.198                  |
| นำเข้า                                          | 0.154   | 0.339   | 0.0021  | 0.0013  |                        | 0.0003                 |
| - ในโควตา                                       | 0.052   | 0.051   | -       |         |                        | -                      |
| - นอกโควตา                                      | 0.102   | 0.288   | 0.0021  | 0.0013  |                        | 0.0003                 |
| ส่งออก                                          | 0.056   | 0.020   | 0.491   | 0.146   |                        | 0.058<br>(ม.ค.-พ.ค.46) |
| ต้นทุนการผลิต(บาท/ก.ก.)                         | 3.53    | 3.57    | 3.41    | 3.44    |                        | 3.55                   |
| 2. ราคา (บาท/ก.ก.)                              | 2542    | 2543    | 2544    | 2545    | 2546                   |                        |
|                                                 |         |         |         |         | เม.ย.46                | พ.ค.46                 |
| - เกษตรกรขายได้ทั่วประเทศ(ความชื้นไม่เกิน14.5%) | 4.21    | 4.26    | 3.93    | 4.17    | 4.47                   | 4.56                   |
| - หน้าโรงงานอาหารสัตว์รับซื้อ ตลาด กทม.         | 4.64    | 4.76    | 4.36    | 4.67    | 5.06                   | 4.99                   |
| - ซื้อขายล่วงหน้าตลาดชิคาโก                     | 3.12    | 3.30    | 3.64    | 3.85    | 4.04                   | 4.09                   |

## 3. สภาพปัญหา

3.1 ต้นฤดู ปริมาณผลผลิตออกสู่ตลาดพร้อมกันจำนวนมาก และเป็นช่วงฤดูฝนข้าวโพดมีความชื้นสูง ทำให้ราคาโน้มต่ำลง

3.2 ปลายฤดู ปริมาณผลผลิตออกสู่ตลาดน้อย และความชื้นลดลงทำให้ราคาสูงขึ้น อาจส่งผลกระทบต่อผู้ใช้วัตถุดิบอาหารสัตว์

3.3 ปี 2545/46 ช่วงผลผลิตเริ่มออกสู่ตลาดราคาอยู่ในเกณฑ์สูง เนื่องจากผลผลิตลดลงและมีสต็อกคงเหลือของรัฐบาลจำนวนน้อย อย่างไรก็ตามได้เตรียมมาตรการไว้รองรับ หากราคาโน้มต่ำลงในช่วงผลผลิตออกมาก

## 4. มาตรการแก้ไข

4.1 มาตรการแทรกแซงตลาด ด้วยวิธีการรับจำนำข้าวโพดฝักและข้าวโพดเมล็ด ความชื้นไม่เกิน 30% จากเกษตรกรโดยตรง ปริมาณ 500,000 ตันเมล็ด (650,000 ตันฝัก) ราคารับจำนำข้าวโพดฝัก ความชื้น 25.1 - 30% กก.ละ 2.50 บาท และข้าวโพดเมล็ด ความชื้น 14.5% กก.ละ 4.19 บาท ระยะเวลารับจำนำ สิงหาคม 2545-กุมภาพันธ์ 2546 ระยะเวลาไถ่ถอนภายใน 2 เดือน และให้มีคณะกรรมการระบายนโยบายข้าวโพด พิจารณาปริมาณและราคาที่จำหน่ายได้ก่อนครบกำหนดไถ่ถอน



#### 4.2 นโยบายและมาตรการนำเข้าข้าวโพดเลี้ยงสัตว์ ปี 2546

คณะรัฐมนตรีมีมติ 28 มกราคม 2546 เห็นชอบให้กำหนดนโยบายและมาตรการนำเข้าข้าวโพดเลี้ยงสัตว์โดยใช้หลักการเช่นเดียวกับ ปี 2545 ดังนี้ 1) การนำเข้าในโควตาจากประเทศสมาชิกและไม่ใช่สมาชิก WTO ปริมาณนำเข้ารวมกันไม่เกิน 54,411 ตัน ออกรนำเข้าร้อยละ 20 และกำหนดระยะเวลานำเข้าระหว่างวันที่ 1 มีนาคม- 30 มิถุนายน 2546 โดยให้องค์การคลังสินค้าเป็นผู้นำเข้า 2) การนำเข้านอกโควตา นำเข้าเสรีไม่จำกัดปริมาณและช่วงเวลานำเข้า โดยการนำเข้าจากประเทศสมาชิก WTO ออกรนำเข้าร้อยละ 73.8 และค่าธรรมเนียมพิเศษนำเข้า ตันละ 180 บาท และการนำเข้าจากประเทศไม่ใช่สมาชิก WTO ออกรนำเข้า กก.ละ 2.75 บาท และค่าอากรพิเศษร้อยละ 11.43 (อัตราออกรนำเข้าและค่าอากรพิเศษเมื่อรวมกันแล้วใกล้เคียงร้อยละ 73.8) และค่าธรรมเนียมพิเศษนำเข้าตันละ 180 บาท 3) การนำเข้าจากประเทศสมาชิกเขตการค้าเสรีอาเซียน (AFTA) ให้นำเข้าเสรีโดยไม่จำกัดปริมาณและช่วงนำเข้า ออกรนำเข้าร้อยละ 5

#### 5. ผลการดำเนินการ

ผลการดำเนินงาน เมื่อสิ้นสุดระยะเวลารับจำนำ (28 ก.พ. 46) มี อคส. รับจำนำเพียงหน่วยงานเดียว โดยรับจำนำที่จังหวัดนครสวรรค์ ตาก กำแพงเพชร เชียงราย แพร่ พะเยา น่าน ลำปาง และนครราชสีมา จำนวน 53,059.641 ตัน และ ณ 30 พ.ค.46 มีการไถ่ถอน 8,192.913 ตัน จำหน่ายแล้ว 18,241.051 ตัน จ่ายประกันภัย 13,886.670 ตัน คงเหลือ 12,739.006 ตัน

#### 6. สถานการณ์ปัจจุบันและแนวโน้ม

เป็นช่วงปลายฤดูการผลิต ปริมาณผลผลิตที่เข้าสู่ตลาดมีน้อยในขณะที่โรงงานอาหารสัตว์ส่วนใหญ่ยังมีความต้องการ ราคาซื้อขายทั้งในแหล่งผลิตและตลาดกรุงเทพฯ ยังเคลื่อนไหวอยู่ในเกณฑ์สูง โดยราคาที่เกษตรกรขายได้เฉลี่ยทั้งประเทศเดือนพฤษภาคม 2546 กก.ละ 4.56 บาท สูงขึ้นจากเดือนก่อนซึ่งมีราคา กก.ละ 4.47 บาท ส่วนราคาที่โรงงานอาหารสัตว์รับซื้อตลาด กทม. เดือนพฤษภาคม 2546 กก.ละ 4.99 บาท ลดลงจากเดือนก่อน ซึ่งมีราคา กก.ละ 5.06 บาท คาดว่าผลผลิตฤดูใหม่จะเริ่มออกสู่ตลาดในเดือนมิถุนายนนี้ และราคาจะยังคงอยู่ในเกณฑ์ดี

สำนักส่งเสริมการค้าสินค้าเกษตร

กรมการค้าภายใน

4 มิถุนายน 2546

ร: ข้าวโพด (1) D: 6 ก.พ.46



## ปาล์มน้ำมัน

### 1. ผลผลิต

|             |                |         | ปี 2542 | ปี 2543 | ปี 2544 | ปี 2545 | ปี 2546* |
|-------------|----------------|---------|---------|---------|---------|---------|----------|
| โลก         | น้ำมันปาล์มดิบ | ล้านตัน | 19.25   | 21.80   | 24.28   | 25.42   | 26.24    |
| มาเลเซีย    | ”              | ”       | 9.76    | 10.49   | 11.94   | 11.86   | 12.30    |
| อินโดนีเซีย | ”              | ”       | 5.80    | 7.20    | 8.30    | 9.20    | 9.60     |
| ไทย         | ”              | ”       | 0.707   | 0.579   | 0.780   | 0.642   | 0.757    |
|             | ผลปาล์มสด      | ”       | 3.512   | 3.256   | 4.089   | 4.001   | 4.452    |

### 2. ต้นทุน ผลผลิตเฉลี่ย

|               |         | ปี 2542 | ปี 2543 | ปี 2544 | ปี 2545 | ปี 2546 |
|---------------|---------|---------|---------|---------|---------|---------|
| ต้นทุนผลปาล์ม | บาท/กก. | 1.52    | 1.62    | 1.49    | 1.63    | Na      |
| ผลผลิตเฉลี่ย  | กก./ไร่ | 2,819   | 2,500   | 2,807   | 2,434   | 2,650   |

| แหล่งผลิต ปี 2546 | เนื้อที่:ไร่ | ผลผลิต:ตัน | กก./ไร่ | %ผลผลิต |
|-------------------|--------------|------------|---------|---------|
| จ.กระบี่          | 550,233      | 1,518,083  | 2,759   | 34      |
| จ.สุราษฎร์ธานี    | 413,876      | 1,218,288  | 2,672   | 27      |
| จ.ชุมพร           | 290,715      | 869,273    | 2,614   | 20      |
| จ.สตูล            | 72,027       | 181,764    | 2,451   | 4       |
| จ.ตรัง            | 53,429       | 142,696    | 2,556   | 3       |
| จ.ประจวบคีรีขันธ์ | 36,453       | 124,861    | 2,489   | 3       |
| จ.ชลบุรี          | 26,752       | 105,915    | 2,495   | 2       |
| จังหวัดอื่นๆ      | 236,464      | 290,981    | 1,231   | 7       |
| ทั่วประเทศ        | 1,679,949    | 4,451,861  | 2,650   | 100     |

### 3. บัญชีสมดุลน้ำมันปาล์มดิบ

|              |     | ปี 2542 | ปี 2543 | ปี 2544 | ปี 2545 | ปี 2546* |
|--------------|-----|---------|---------|---------|---------|----------|
| 1. สต็อกยกมา | ตัน | 25,699  | 180,577 | 157,387 | 108,884 | 59,995   |
| 2. ผลผลิต    | ”   | 707,951 | 579,557 | 780,389 | 641,607 | 756,816  |
| 3. นำเข้า    | ”   | 0       | 0       | 0       | 3,103   | -        |
| 4. ใช้ภายใน  | ”   | 534,972 | 570,705 | 662,327 | 659,159 | 684,000  |
| 5. ส่งออก    | ”   | 180,577 | 32,042  | 166,565 | 34,443  | 36,000   |
| 6. สต็อกยกไป | ”   | 180,577 | 157,387 | 108,884 | 59,995  | 96,811   |
| สต็อก เอกชน  | ”   | 112,049 | 118,128 | 108,884 | 59,995  | 96,811   |
| สต็อก อคส.   | ”   | 68,528  | 39,259  | 0       | 0       |          |

ที่มา จากการแจ้งปริมาณและสถานที่เก็บของโรงงานน้ำมันปาล์ม \* ประมาณการเบื้องต้น

- 2 -

## 4. ราคา (บาท/กก.)

|                               | ปี 2542 | ปี 2543 | ปี 2544 | ปี 2545 |        | ปี 2546 |             |
|-------------------------------|---------|---------|---------|---------|--------|---------|-------------|
|                               |         |         |         | ทั้งปี  | พ.ค.45 | พ.ค.46  | 13มิ.ย.46   |
| <b>ไทย</b>                    |         |         |         |         |        |         |             |
| ผลปาล์มทะลาย ณ แหล่งผลิต      | 2.21    | 1.65    | 1.22    | 2.41    | 1.80   | 1.46    | 1.78        |
| ผลปาล์ม (น้ำมัน17%) ณ โรงสกัด | 2.51    | 1.83    | 1.43    | 2.70    | 2.06   | 2.00    | 2-2.30      |
| น้ำมันปาล์มดิบ กทม            | 18.15   | 12.95   | 10.80   | 17.25   | 15.04  | 16.42   | 16.50-16.75 |
| น้ำมันปาล์มบริสุทธิ์ใส กทม    | 24.25   | 17.13   | 14.55   | 20.79   | 19.59  | 21.85   | 20.57-21.31 |
| <b>มาเลเซีย</b>               |         |         |         |         |        |         |             |
| น้ำมันปาล์มดิบในประเทศ        | 14.57   | 10.54   | 10.61   | 15.36   | 14.21  | 16.40   | 16.71       |
| น้ำมันปาล์มบริสุทธิ์ใส F.O.B. | 16.91   | 11.98   | 11.73   | 16.45   | 14.99  | 17.93   | 18.74       |

## 5. สภาพปัญหา

## 5.1 ปัญหาภาพรวม

1) ปัญหาการตลาด ราคาในประเทศไม่มีเสถียรภาพ เนื่องจากปริมาณผลผลิตที่ออกสู่ตลาดไม่แน่นอน บางช่วงมีปริมาณมากกว่า/บางช่วงน้อยกว่าความต้องการใช้ภายใน ราคาน้ำมันปาล์มมาเลเซียซึ่งมีอิทธิพลต่อการปรับตัวของราคาในประเทศก็ไม่แน่นอน รวมทั้งเกษตรกรเร่งตัดปาล์มดิบทำให้มีคุณภาพ(เปอร์เซ็นต์น้ำมัน)ต่ำ ทำให้ขายไม่ได้ราคา

2) ปัญหาการผลิต ผลผลิตเฉลี่ยต่ำ เนื่องจากพันธุ์ปาล์มไม่ดี พื้นที่ปลูกไม่เหมาะสม อายุมาก ส่งผลให้ต้นทุนการผลิตสูง

## 3) ปัญหาการบริหารจัดการ

- การลักลอบนำเข้าน้ำมันปาล์มจากต่างประเทศมีอย่างสม่ำเสมอ เนื่องจากน้ำมันปาล์มมาเลเซียมีราคาถูกกว่าน้ำมันปาล์มในประเทศ

- โรงงานสกัดน้ำมันปาล์มดิบ และโรงงานกลั่นน้ำมันปาล์มบริสุทธิ์ มีต้นทุนการผลิตสูงเนื่องจากมีวัตถุดิบในการผลิตเพียงร้อยละ 50-55 ของกำลังการผลิต ทำให้การค้าไม่สามารถแข่งขันด้านราคากับต่างประเทศได้

## 5.2 ปัญหาการตลาด

1) ปี 2542 - 2544 ผลปาล์มราคาตกต่ำ (มีการแทรกแซงตลาด)

2) ปี 2545 - ผลปาล์มราคาสูง (ไม่มีการแทรกแซงตลาด)

- น้ำมันปาล์มดิบราคาสูงในช่วงปลายปี สมาคมโรงกลั่นน้ำมันปาล์มขอนำเข้าน้ำมันปาล์มดิบ ชนิด Crude Palm Olein จำนวน 20,000 ตัน ภาษี 5% กระทรวงพาณิชย์พิจารณาสถานการณ์มีอุปทานน้ำมันปาล์มดิบเพียงพอกับความต้องการใช้ จึงไม่มีการอนุมัติให้นำเข้า

3) ปี 2546 - ผลปาล์มมีราคาสูงในช่วงต้นปี(ม.ค.-ก.พ.) และเริ่มต่ำลงตั้งแต่เดือนมี.ค.46 เป็นต้นมา เนื่องจากผลปาล์มออกมาก ความต้องการใช้ปรับลดลง ผลปาล์มมีคุณภาพต่ำ

## 6. มาตรการแก้ไขปัญหา

## 6.1 ปี 2542 (ปัญหาราคาตกต่ำ)

มติคณะกรรมการคชก. เมื่อ 23 เม.ย.42 - 21 ธ.ค.43 (รวม 8 ครั้ง) อนุมัติเงินทุนหมุนเวียนปลอดดอกเบี้ย รวม 1,500 ล้านบาท ให้ อคส.ใช้แทรกแซงตลาดโดยการรับซื้อน้ำมันปาล์มดิบ จำนวนประมาณ 75,000 ตัน จากโรงงานสกัดน้ำมันปาล์มดิบ ในราคา กก.ละ 19.50 , 16.00 , 15.00 บาท ส่งมอบ ณ หน้าคลังเก็บ (รับซื้อ-เก็บสต็อก) และให้โรงงานสกัดฯ รับซื้อผลปาล์มทะเลจากเกษตรกรรายย่อย (มีพื้นที่ปลูกปาล์ม ไม่เกิน 100 ไร่) ในราคา ณ หน้าโรงสกัดฯ กก.ละ 2.72 , 2.20 , 2.10 บาท (%น้ำมัน 16%) ระยะเวลารับซื้อ พ.ค.42-ม.ค.43

| ผลการดำเนินงาน                               | ปริมาณ<br>(ตัน) | ราคา<br>(บาท/กก) | มูลค่า<br>(ล้านบาท) |
|----------------------------------------------|-----------------|------------------|---------------------|
| การรับซื้อ - ผลปาล์มสด (พ.ค.42-ม.ค.43)       | 454,170         | 2.36             | 1,017.48            |
| - น้ำมันปาล์มดิบ (พ.ค.42-ม.ค.43)             | 70,239          | 16.37            | 1,150.03            |
| การจำหน่าย- เพื่อส่งออก (17มี.ค.43-31ม.ค.44) | 70,239          | 8.76             | 615.59              |
| คชจ.เก็บรักษา+ ขาดทุนขาย+ ค่าดำเนินการ       |                 |                  | 1,128.37            |

## 6.2 ปี 2543 (ปัญหาราคาตกต่ำ)

## 1) การแทรกแซงตลาด

มติคณะกรรมการคชก. เมื่อ 2 ต.ค.43 อนุมัติเงินทุนหมุนเวียนปลอดดอกเบี้ย จำนวน 250 ล้านบาท ให้ อคส.ใช้ดำเนินการแทรกแซงตลาดโดยการรับซื้อน้ำมันปาล์มดิบ จำนวนประมาณ 15,000 ตันจากโรงงานสกัดน้ำมันปาล์มดิบ ในราคา กก.ละ 12.50 บาท ส่งมอบ ณ หน้าคลังเก็บ (รับซื้อ-เก็บสต็อก) และให้โรงงานสกัดฯ ที่เข้าร่วมโครงการรับซื้อผลปาล์มทะเลจากเกษตรกรรายย่อย ที่มีพื้นที่ปลูกไม่เกิน 50 ไร่และจดทะเบียนไว้กับทางราชการ) ในราคา ณ หน้าโรงสกัดฯ กก.ละ 1.79 บาท (% น้ำมัน 17%) ระยะเวลารับซื้อ ต.ค.43-ม.ค.44

| ผลการดำเนินงาน                             | ปริมาณ<br>(ตัน) | ราคา<br>(บาท/กก) | มูลค่า<br>(ล้านบาท) |
|--------------------------------------------|-----------------|------------------|---------------------|
| การรับซื้อ - ผลปาล์มน้ำมัน (ธ.ค.43-ม.ค.44) | 44,759          | 1.77             | 79.421              |
| - น้ำมันปาล์มดิบ ( " )                     | 7,527           | 11.95            | 89.950              |
| การจำหน่าย - เพื่อส่งออก (21 พ.ค.44)       | 7,527           | 7.69             | 57.890              |
| คชจ.เก็บรักษา+ขาดทุนขาย+ค่าดำเนินการ       |                 |                  | 60.363              |

2) การระบายส่งออก ประธานคณะกรรมการ คชก. อนุมัติการจำหน่ายเพื่อส่งออกน้ำมันปาล์มดิบไปต่างประเทศจำนวน 32,042 ตัน (น้ำมันที่รับซื้อเก็บสต็อกเมื่อปี 2542)

- 4 -

### 6.3 ปี 2544 (ปัญหาาราคาดกต่ำ)

#### 1) การแทรกแซงตลาด

มติคณะกรรมการคชก. เมื่อ 5 และ 22 มี.ค.44 อนุมัติให้อคส.แทรกแซงตลาดโดยการรับซื้อน้ำมันปาล์มดิบจากโรงสกัดฯและจำหน่ายให้ผู้ส่งออกเพื่อส่งออกไปต่างประเทศทันที (รับซื้อ-ส่งออกทันที) จำนวนประมาณ 50,000 ตัน และจ่ายชดเชยส่วนต่างราคาส่งออกให้ผู้ส่งออกในอัตราตันละ 2,830 บาท โดยกำหนดเงื่อนไขให้โรงสกัดฯที่เข้าร่วมโครงการฯ ต้องรับซื้อผลปาล์มสดในราคา ณ หน้าโรงสกัดฯจากเกษตรกรรายย่อย (ที่มีพื้นที่ปลูกไม่เกิน 50 ไร่และจดทะเบียนไว้กับทางราชการ) ในราคาที่จะกำหนดเป็นงวด ๆ ระยะเวลารับซื้อ มี.ค.-ส.ค.44

| ผลการดำเนินงาน                            | ปริมาณ(ตัน) | ราคา(บาท/กก) | มูลค่า (ล้านบาท) |
|-------------------------------------------|-------------|--------------|------------------|
| การรับซื้อ - ผลปาล์มน้ำมัน (เม.ย.-พ.ค.44) | 141,050     | 1.68         | 236.553          |
| - น้ำมันปาล์มดิบ ( " )                    | 23,870      | 11.336       | 270.590          |
| การจำหน่าย - ส่งออกทันที (31 พ.ค.44)      | 23,870      | 11.336       | 270.590          |
| จ่ายชดเชยส่วนต่างราคา                     |             | 2.830        | 67.496           |
| ค่าใช้จ่ายดำเนินการของอคส.                |             | 0.150        | 3.580            |

#### 2) การใช้น้ำมันปาล์มเป็นเชื้อเพลิง

มติคณะรัฐมนตรี เมื่อ 10 ก.ค.44 (อนุมัติตามมติคณะกรรมการนโยบายพลังงานแห่งชาติ เมื่อ 2 ก.ค.44) ให้ ปตท.รับซื้อน้ำมันปาล์มบริสุทธิ์เพื่อนำมาผสมกับน้ำมันดีเซลในสัดส่วนไม่เกิน 10% เพื่อจำหน่ายให้กับประชาชนทั่วไปในระยะแรก และจำหน่ายให้กับส่วนราชการ รัฐวิสาหกิจ เรือประมงและเรือขนส่งสินค้าในระยะต่อไป

ผลการดำเนินงาน ปตท.ได้เปิดปั๊มน้ำมันดีเซลปาล์มบริสุทธิ์ ที่ถนนสุขาภิบาล 3 ตั้งแต่ 11 ก.ค.44 ถึงปัจจุบัน จำหน่ายวันละประมาณ 3,200 ลิตร (ใช้น้ำมันปาล์ม 160 ลิตร/วัน) โดยจำหน่ายในราคาต่ำกว่าดีเซลปกติ ลิตรละ 0.50บาท ทั้งนี้ตั้งแต่ปลายปี 2544 สถานการณ์น้ำมันปาล์มราคาสูงขึ้น

#### 3) การระบายส่งออก

ประธานคณะกรรมการ คชก. อนุมัติการจำหน่ายเพื่อส่งออกน้ำมันปาล์มดิบไปต่างประเทศ จำนวน 46,837 ตัน (น้ำมันที่รับซื้อเก็บสต็อกเมื่อปี 2542-43 ที่เหลือจากการระบาย ปี 2543) ทั้งนี้ เมื่อรวมกับการส่งออกทันทีตามมาตรการแทรกแซงตลาดของรัฐ ปี 2544 จำนวน 23,870 ตัน และการส่งออกของเอกชนจำนวน 95,858 ตัน รวมทั้งปีปริมาณ 166,565 ตัน

### 6.4 ปี 2545 ใช้นโยบายบริหารจัดการ (ไม่มีการแทรกแซงตลาด ผลปาล์มราคาสูง)

1) การเปิดตลาดนำเข้าภายใต้ WTO : บริหารจัดการนำเข้าอย่างรัดกุม (ให้อคส.เป็นผู้นำเข้าในโควตาและไม่มีการอนุมัติให้นำเข้า รวมทั้งไม่อนุมัติการขอนำเข้า 20,000 ตันของสมาคมโรงกลั่นฯ

2) การเปิดตลาดนำเข้าภายใต้ AFTA คงภาษีนำเข้าที่ร้อยละ 20 เท่ากับปี 2545 และคงมาตรการขออนุญาตนำเข้าตามประกาศของกระทรวงพาณิชย์

- 3) ออกมาตรการให้ผู้ซื้อปิดป้ายแสดงราคารับซื้อผลปาล์ม เพื่อให้เกษตรกรได้รับความเป็นธรรม
- 4) ขอความร่วมมือกรมศุลกากรให้เพิ่มความเข้มงวดการปราบปรามการลักลอบนำเข้า

#### 6.5 ปี 2546 (วางแนวทางแก้ไขปัญหาปาล์มน้ำมันอย่างเป็นระบบ)

ได้วางแนวทางแก้ไขปัญหาปาล์มน้ำมันอย่างเป็นระบบครอบคลุมทุกด้าน ทั้งด้านป้องกันผลกระทบจากภายนอก ได้แก่ ผลกระทบจากการเปิดตลาดนำเข้าภายใต้ AFTA , WTO การลักลอบนำเข้า และด้านการดูแลระบบการค้าภายในประเทศ ได้แก่ วางระบบการซื้อขายปาล์มน้ำมัน

1) การเปิดตลาดภายใต้ AFTA มติกรม.เมื่อ 21 ม.ค.46 เห็นชอบในหลักการให้แก้ไขอัตราอากรขาเข้าตามความเห็นของกระทรวงพาณิชย์ (ให้คงภาษีนำเข้าไว้ที่ร้อยละ 20 เท่าปี 2545 ซึ่งข้อตกลงให้ลดเหลือร้อยละ 5 ในปี 2546) และคงมาตรการขออนุญาตนำเข้าตามประกาศกระทรวงพาณิชย์

2) การเปิดตลาดภายใต้ WTO ในโควตา(ภาษีร้อยละ 20 จำนวน 4,834.33 ตัน) ให้ อคส.เป็นผู้นำเข้าเช่นเดิม(ปี 42-45) ส่วนนอกโควตา(ภาษีร้อยละ 144.6) มติกรม.เมื่อ 22 เม.ย.46 อนุมัติให้แก้ไขประกาศและระเบียบกระทรวงพาณิชย์ เพื่อกำหนดหลักเกณฑ์ในการขออนำเข้านอกโควตา (หนังสือรับรองภาษีนอกโควตา)ให้สอดคล้องเหมาะสมกับสถานการณ์และรัดกุมยิ่งขึ้น

3) การตรวจสอบป้องกันการลักลอบนำเข้า ส่งเจ้าหน้าที่สายตรวจพิเศษออกตรวจสอบในพื้นที่ในภาคใต้เป็นระยะ ๆ (กรมศุลกากรซึ่งเป็นหน่วยงานหลักในการปราบปรามอย่างจริงจังและต่อเนื่อง) และขอให้จังหวัดเข้มงวดการออกหนังสืออนุญาตการขนย้ายน้ำมันปาล์ม

#### 4) การดูแลระบบการค้าภายในประเทศ

4.1 กระทรวงพาณิชย์แต่งตั้งคณะกรรมการแก้ไขปัญหาปาล์มน้ำมันอย่างเป็นระบบ และศูนย์ประสานข้อมูลปาล์มน้ำมันทั้งระบบขึ้นที่ส่วนกลาง และให้จังหวัดแต่งตั้งคณะทำงานแก้ไขปัญหาปาล์มน้ำมันระดับจังหวัด คณะทำงานตรวจสอบคุณภาพผลปาล์มประจำจังหวัด

4.2 กำกับดูแลการซื้อขายเพื่อให้ความเป็นธรรมแก่เกษตรกร โดย 1) ตรวจสอบการปิดป้ายแสดงราคารับซื้อและเครื่องชั่งของผู้รับซื้อให้ถูกต้องตามกฎหมาย 2) ให้จังหวัดเผยแพร่ประชาสัมพันธ์ราคาและคุณภาพอย่างทั่วถึง 3) จัดทำสื่อประชาสัมพันธ์ให้เกษตรกรพัฒนาคุณภาพผลผลิต 4) ฝึกอบรมเกษตรกรที่สามารถเลือกและสร้างอำนาจต่อรอง เป็นต้น

### 7. สถานการณ์ ปี 2546

#### 7.1 ในประเทศ

1) ปริมาณ กระทรวงเกษตรฯ คาดว่าปี 2546 มีผลผลิตปาล์มน้ำมัน 4.452 ล้านตัน หรือน้ำมันปาล์มดิบ 0.757 ล้านตัน(%น้ำมัน 17) (เพิ่มขึ้นร้อยละ 17.96 จากปี 2545 = 641,607 ตัน) เทียบกับความต้องการใช้ประมาณ 684,000 ตัน(เดือนละ 57,000 ตัน) เกินความต้องการใช้ประมาณ 100,000 ตัน โดยรวมสต็อกน้ำมันปาล์มคงเหลือต้นปีจำนวน 60,000 ตัน

- 6 -

2) ฤดูกาล มีผลผลิตช่วงเดือนม.ค.-ก.พ.46 ประมาณเดือนละ 45,000 ตัน ช่วงเดือนมี.ค.-พ.ค.46 ประมาณเดือนละ 90,000 ตัน คาดว่าเดือนส.ค.-ต.ค.46จะมีจำนวนมากอีกช่วงหนึ่ง

3) ราคา ม.ค.-ก.พ.ราคาน้ำมันปาล์มดิบและบริสุทธิ์ของไทยสูงกว่ามาเลเซียมาก คาดว่ามีการลักลอบนำเข้าจำนวนมาก

มี.ค.-เม.ย. ราคาผลปาล์มและน้ำมันปาล์มลดลงอย่างรวดเร็ว เนื่องจากผลผลิตทะลักออกสู่ตลาดจำนวนมากและมีคุณภาพ(%น้ำมัน)ต่ำ เนื่องจากเป็นผลผลิตจากปาล์มต้นเล็กและอากาศแล้งจัดเดือนมี.ค.) ตั้งแต่เดือนพ.ค.มีฝนตก ผลปาล์มมีคุณภาพดีขึ้น

ปัจจุบัน (13 มิ.ย.46) ราคาผลปาล์มคุณภาพเปอร์เซ็นต์น้ำมัน 17% กก.ละ 2.00-2.30 บาท ปรับตัวสูงขึ้นจากกก.ละ 1.85-2.10 บาท (10พ.ค.46) กก.ละ 1.67-2.00 บาท(10เม.ย.46) น้ำมันปาล์มดิบ กก.ละ 16.50-16.75 บาท ปรับตัวสูงขึ้นจากกก.ละ 16-16.25 บาท (10พ.ค.46)

4) การส่งออก ปี 2546 (ม.ค.-12มิ.ย.46) มีการส่งออกน้ำมันปาล์มดิบประมาณ 36,000 ตัน

5) แนวโน้ม คาดว่ามี.ย.-ก.ค. ราคาจะสูงขึ้น เนื่องจากการซื้อขายมีการแข่งขันกันรับซื้อ

## 7.2 ต่างประเทศ

1) ปี 2546(ต.ค.45-กย.46) กระทรวงเกษตรสหรัฐฯ คาดว่าโลกมีผลผลิตน้ำมันปาล์ม 26.24 ล้านตัน เพิ่มขึ้นร้อยละ 3.22 มาเลเซียเพิ่มขึ้นร้อยละ 3.71 อินโดนีเซียเพิ่มขึ้นร้อยละ 4.35

2) ปี 2546 ราคาน้ำมันปาล์มตลาดมาเลเซียทรงตัวอยู่ในเกณฑ์สูงต่อเนื่อง ปัจจุบัน(13 มิ.ย.46) น้ำมันปาล์มดิบตันละ 1,524.38 ริงกิต ~ กก.ละ 16.71 บาท น้ำมันปาล์มบริสุทธิ์ตันละ 450 U\$ ~กก.ละ 18.74 บาท

สำนักส่งเสริมการค้าสินค้าเกษตร/มิ.ย.46

Pn.ย.45 ,สุพัตราMPP : ปาล์มมีค.45



ราคาปาล์มน้ำมันและน้ำมันปาล์ม (ไทยและมาเลเซีย)  
ปี 2540 - 2546

ราคาปาล์ม 4 : PRICE45-46

| ไทย                                            |       |       |       |       |       |                     |       |       |       |       |       |       | เฉลี่ย |
|------------------------------------------------|-------|-------|-------|-------|-------|---------------------|-------|-------|-------|-------|-------|-------|--------|
| ปี                                             | ม.ค.  | ก.พ.  | มี.ค. | เม.ย. | พ.ค.  | มิ.ย.               | ก.ค.  | ส.ค.  | ก.ย.  | ต.ค.  | พ.ย.  | ธ.ค.  | ทั้งปี |
| 1. ผลปาล์มทะลาย คุณภาพ 17% ณ หน้าโรงงานสกัดฯ   |       |       |       |       |       |                     |       |       |       |       |       |       |        |
| ปี 2540                                        | 2.37  | 2.67  | 2.35  | 2.03  | 2.03  | 2.22                | 2.42  | 2.35  | 2.22  | 2.17  | 2.38  | 2.59  | 2.32   |
| ปี 2541                                        | 3.53  | 4.01  | 3.85  | 3.41  | 3.55  | 3.27                | 3.41  | 3.39  | 3.96  | 3.93  | 4.37  | 5.09  | 3.81   |
| ปี 2542                                        | 5.39  | 5.43  | 3.51  | 2.36  | 2.04  | 1.62                | 1.57  | 1.86  | 1.89  | 1.52  | 1.32  | 1.62  | 2.51   |
| ปี 2543                                        | 2.17  | 1.70  | 1.45  | 1.83  | 2.15  | 2.58                | 1.85  | 1.81  | 1.65  | 1.61  | 1.56  | 1.65  | 1.83   |
| ปี 2544                                        | 1.37  | 1.07  | 1.00  | 1.12  | 1.07  | 1.41                | 1.55  | 1.93  | 1.65  | 1.17  | 1.74  | 2.09  | 1.43   |
| ปี 2545                                        | 2.28  | 2.30  | 2.26  | 2.25  | 2.06  | 2.56                | 2.37  | 2.59  | 2.57  | 2.72  | 3.78  | 4.71  | 2.70   |
| ปี 2546                                        | 4.03  | 2.71  | 2.36  | 1.96  | 2.00  | 2.00-2.30 (13มิย)   |       |       |       |       |       |       |        |
| 2. น้ำมันปาล์มดิบ ซื่อขาย กทม.                 |       |       |       |       |       |                     |       |       |       |       |       |       |        |
| ปี 2540                                        | 16.62 | 16.86 | 15.31 | 14.17 | 14.39 | 15.76               | 17.33 | 15.28 | 16.24 | 17.32 | 18.04 | 20.94 | 16.52  |
| ปี 2541                                        | 26.93 | 27.12 | 24.40 | 22.77 | 25.60 | 23.74               | 25.07 | 23.70 | 25.21 | 25.82 | 29.57 | 30.90 | 25.90  |
| ปี 2542                                        | 32.89 | 32.99 | 22.22 | 17.26 | 17.00 | 13.91               | 14.42 | 14.76 | 14.41 | 12.81 | 11.59 | 13.59 | 18.15  |
| ปี 2543                                        | 13.86 | 12.49 | 10.99 | 13.15 | 15.25 | 16.15               | 13.25 | 13.43 | 11.78 | 11.46 | 11.76 | 11.81 | 12.95  |
| ปี 2544                                        | 10.02 | 8.58  | 9.03  | 9.00  | 9.13  | 10.25               | 11.86 | 13.70 | 10.84 | 9.85  | 13.24 | 14.13 | 10.80  |
| ปี 2545                                        | 15.15 | 15.05 | 15.00 | 15.29 | 15.04 | 15.94               | 15.19 | 16.23 | 16.08 | 16.64 | 22.69 | 28.66 | 17.25  |
| ปี 2546                                        | 25.10 | 18.57 | 16.14 | 15.86 | 16.42 | 16.50-16.75 (13มิย) |       |       |       |       |       |       |        |
| 3. น้ำมันปาล์มบริสุทธิ์ ซื่อขาย กทม.           |       |       |       |       |       |                     |       |       |       |       |       |       |        |
| ปี 2540                                        | 22.34 | 23.14 | 21.11 | 20.22 | 20.25 | 21.13               | 23.37 | 22.49 | 22.73 | 23.95 | 24.35 | 26.96 | 22.67  |
| ปี 2541                                        | 31.66 | 34.39 | 32.82 | 29.64 | 31.25 | 32.27               | 31.50 | 29.78 | 30.64 | 32.04 | 35.46 | 38.05 | 32.46  |
| ปี 2542                                        | 38.91 | 39.18 | 33.19 | 25.82 | 25.05 | 21.32               | 19.91 | 19.17 | 18.60 | 17.09 | 15.21 | 17.52 | 24.25  |
| ปี 2543                                        | 18.08 | 17.33 | 15.07 | 16.47 | 18.92 | 19.80               | 18.70 | 18.26 | 16.45 | 15.66 | 15.37 | 15.49 | 17.13  |
| ปี 2544                                        | 15.06 | 13.23 | 13.26 | 12.67 | 12.99 | 13.78               | 14.55 | 17.00 | 15.47 | 13.65 | 16.10 | 16.83 | 14.55  |
| ปี 2545                                        | 18.35 | 18.84 | 19.07 | 19.41 | 19.59 | 20.53               | 19.66 | 19.54 | 18.69 | 19.30 | 24.87 | 31.62 | 20.79  |
| ปี 2546                                        | 31.51 | 25.24 | 21.84 | 20.61 | 21.85 | 20.57-21.31 (13มิย) |       |       |       |       |       |       |        |
| มาเลเซีย                                       |       |       |       |       |       |                     |       |       |       |       |       |       | เฉลี่ย |
| ปี                                             | ม.ค.  | ก.พ.  | มี.ค. | เม.ย. | พ.ค.  | มิ.ย.               | ก.ค.  | ส.ค.  | ก.ย.  | ต.ค.  | พ.ย.  | ธ.ค.  | ทั้งปี |
| 1. น้ำมันปาล์มดิบ ซื่อขายในมาเลเซีย            |       |       |       |       |       |                     |       |       |       |       |       |       |        |
| ปี 2540                                        | 13.65 | 14.12 | 13.50 | 13.61 | 13.64 | 12.52               | 13.98 | 14.72 | 16.90 | 18.68 | 19.57 | 22.33 | 15.60  |
| ปี 2541                                        | 29.62 | 28.27 | 25.45 | 25.34 | 25.98 | 25.35               | 24.51 | 25.03 | 25.94 | 23.94 | 23.31 | 21.65 | 25.37  |
| ปี 2542                                        | 21.32 | 19.02 | 16.68 | 16.99 | 15.21 | 12.33               | 10.71 | 11.39 | 13.87 | 13.01 | 12.26 | 12.01 | 14.57  |
| ปี 2543                                        | 11.37 | 10.66 | 11.20 | 12.33 | 11.42 | 10.92               | 10.83 | 10.68 | 10.28 | 8.82  | 9.36  | 8.64  | 10.54  |
| ปี 2544                                        | 8.16  | 7.82  | 9.02  | 9.74  | 8.87  | 9.41                | 11.83 | 14.39 | 11.96 | 10.36 | 12.59 | 13.12 | 10.61  |
| ปี 2545                                        | 13.72 | 12.95 | 13.13 | 13.52 | 14.21 | 16.04               | 15.25 | 16.64 | 15.96 | 16.22 | 17.90 | 18.75 | 15.36  |
| ปี 2546                                        | 18.59 | 18.25 | 16.87 | 16.48 | 16.40 | 16.71 (13 มิย)      |       |       |       |       |       |       |        |
| 2. น้ำมันปาล์มบริสุทธิ์ ส่งออก F.O.B. มาเลเซีย |       |       |       |       |       |                     |       |       |       |       |       |       |        |
| ปี 2540                                        | 15.18 | 15.72 | 15.30 | 15.29 | 15.73 | 14.49               | 16.12 | 17.04 | 19.11 | 20.77 | 21.19 | 23.90 | 17.49  |
| ปี 2541                                        | 30.94 | 29.58 | 28.29 | 27.45 | 28.37 | 27.86               | 27.31 | 28.70 | 29.6  | 26.68 | 25.67 | 23.93 | 27.87  |
| ปี 2542                                        | 23.56 | 21.59 | 18.79 | 18.93 | 18.04 | 14.74               | 13.42 | 14.21 | 16.83 | 14.95 | 14.01 | 13.85 | 16.91  |
| ปี 2543                                        | 12.89 | 12.40 | 12.63 | 13.82 | 12.82 | 12.10               | 12.17 | 12.05 | 11.72 | 10.65 | 10.86 | 9.62  | 11.98  |
| ปี 2544                                        | 9.14  | 8.55  | 10.32 | 10.94 | 10.26 | 10.86               | 13.63 | 16.12 | 12.46 | 10.91 | 13.60 | 13.97 | 11.73  |
| ปี 2545                                        | 15.06 | 14.15 | 14.45 | 14.37 | 14.99 | 17.14               | 16.01 | 17.74 | 17.33 | 17.23 | 19.16 | 19.81 | 16.45  |
| ปี 2546                                        | 19.86 | 19.37 | 18.30 | 17.95 | 17.93 | 18.74 (13 มิย)      |       |       |       |       |       |       |        |

## มะพร้าวผลแก่

|                                                                  |                           |           | ปี 2542            | ปี 2543      | ปี 2544          | ปี 2545 | ปี 2546      |
|------------------------------------------------------------------|---------------------------|-----------|--------------------|--------------|------------------|---------|--------------|
| <b>1. ผลผลิต</b>                                                 |                           |           |                    |              |                  |         |              |
| โลก                                                              | เนื้อมะพร้าวแห้ง          | ล้านตัน   | 4.38               | 5.44         | 5.77             | 5.19    | 5.16         |
| ฟิลิปปินส์                                                       | ”                         | ”         | 1.35               | 2.35         | 2.80             | 2.15    | 2.05         |
| อินโดนีเซีย                                                      | ”                         | ”         | 1.29               | 1.32         | 1.36             | 1.36    | 1.40         |
| ไทย                                                              | มะพร้าวผลแก่              | ”         | 1.380              | 1.399        | 1.396            | 1.418   | 1.432        |
| <b>2. ต้นทุนการผลิต</b>                                          |                           |           |                    |              |                  |         |              |
| เฉลี่ยทั่วประเทศ                                                 | บาท/กก.                   |           | 3.66               | 3.94         | 3.68             | 3.63    |              |
| ผลผลิตเฉลี่ย                                                     | ”                         | กก./ไร่   | 674                | 688          | 685              | 694     |              |
|                                                                  | คิดเทียบเป็น              | ผล/ไร่    | 539                | 550          | 548              | 555     |              |
|                                                                  | ต้นทุนผลิต                | จ.ประจวบฯ | 2.50               | บาท/ผล       | จ.สุราษฎร์ฯ      | 1.50    | บาท/ผล       |
|                                                                  | แหล่งผลิต                 | ปี 45     | พื้นที่ให้ผล(ไร่)  | ผลผลิต (ตัน) | เฉลี่ย (กก./ไร่) | ร้อยละ  |              |
|                                                                  | จ.ประจวบคีรีขันธ์         |           | 362,619            | 243,680      | 672              | 17.18   |              |
|                                                                  | จ.ชุมพร                   |           | 315,864            | 179,411      | 568              | 12.65   |              |
|                                                                  | จ.สุราษฎร์ธานี            |           | 225,412            | 172,440      | 765              | 12.16   |              |
|                                                                  | จ.นครศรีธรรมราช           |           | 136,234            | 103,674      | 761              | 7.31    |              |
|                                                                  | จ.ชลบุรี                  |           | 144,086            | 104,606      | 726              | 7.38    |              |
|                                                                  | จ.สมุทรสงคราม             |           | 63,340             | 40,854       | 645              | 2.88    |              |
|                                                                  | จ.อื่นๆ                   |           | 795,670            | 573,333      | 721              | 40.43   |              |
|                                                                  | ทั่วประเทศ                |           | 2,043,225          | 1,417,998    | 694              | 100.00  |              |
| <b>3. การใช้มะพร้าวผลในประเทศ</b>                                |                           |           |                    |              |                  |         |              |
|                                                                  |                           |           | ปี 2542            | ปี 2543      | ปี 2544          | ปี 2545 | ปี 2546      |
|                                                                  | 60%บริโภคโดยตรง           | ล้านตัน   | 0.828              | 0.840        | 0.838            | 0.851   | 0.859        |
|                                                                  | 10% ผลิตกะทิสำเร็จรูป     | ”         | 0.138              | 0.140        | 0.139            | 0.142   | 0.143        |
|                                                                  | 30% ผลิตเนื้อมะพร้าวแห้ง  | ”         | 0.414              | 0.419        | 0.419            | 0.425   | 0.429        |
|                                                                  | - คิดเป็นเนื้อมะพร้าวแห้ง | ตัน       | 82,000             | 84,000       | 84,000           | 85,000  | 85,000       |
|                                                                  | คิดเป็นน้ำมันมะพร้าว      | ”         | 42,230             | 43,260       | 43,260           | 43,775  | 44,238       |
| <b>4. การนำเข้า-ส่งออก</b>                                       |                           |           |                    |              |                  |         | (มค.-มีค.46) |
| นำเข้า                                                           | - มะพร้าวฝอย              | ตัน       | 37                 | 123          | 75               | 98      | 24           |
| ส่งออก                                                           | - น้ำมันมะพร้าวดิบ+       | ”         | 39                 | 5,051        | 7,067            | 1,611   | 119          |
|                                                                  | - กะทิสดสำเร็จรูป*        | ”         | 3,533              | 4,458        | 5,493            | 4,887   | 1,670        |
| * สถิติพิกัด 2008190091 : สินค้าแปรรูปหลายชนิดซึ่งรวมกะทิไว้ด้วย |                           |           |                    |              |                  |         |              |
| ตลาดคู่ค้า                                                       | มะพร้าวฝอย                | :         | ฟิลิปปินส์         |              |                  |         |              |
|                                                                  | น้ำมันมะพร้าวดิบ          | :         | มาเลเซีย สิงคโปร์  |              |                  |         |              |
|                                                                  | กะทิสดสำเร็จรูป           | :         | อเมริกา ออสเตรเลีย |              |                  |         |              |

| 5. ราคา :                       |        | ปี 2542 | ปี 2543 | ปี 2544 | ปี 2545 |       | ปี 2546 |       |
|---------------------------------|--------|---------|---------|---------|---------|-------|---------|-------|
| 5.1 ณ แหล่งผลิตเฉลี่ยทั่วประเทศ |        |         |         |         | ทั้งปี  | พค.45 | เมย.46  | พค.46 |
| มะพร้าวผลใหญ่ทั้งเปลือก         | บาท/ผล | 7.27    | 2.60    | 2.52    | 3.31    | 4.01  | 3.82    | 3.72  |
| เนื้อมะพร้าวแห้ง 90%            | บาท/กก | 13.49   | 6.52    | 4.39    | 6.59    | 6.31  | 6.85    | 6.96  |
| 5.2 ณ แหล่งผลิตสำคัญ            |        |         |         |         |         |       |         |       |
| มะพร้าวผลใหญ่ทั้งเปลือก         |        |         |         |         |         |       |         |       |
| จ.ประจวบคีรีขันธ์               | บาท/ผล | 8.12    | 2.90    | 3.09    | 4.10    | 4.29  | 5.20    | 3.60  |
| จ.ชุมพร                         | "      | 7.23    | 3.04    | 2.66    | 3.35    | 3.25  | 4.60    | 4.00  |
| จ.สุราษฎร์ธานี                  | "      | 7.20    | 2.22    | 1.89    | 3.10    | 3.55  | 3.73    | 3.35  |
| จ.นครศรีธรรมราช                 | "      | 6.59    | 1.79    | 1.78    | 3.10    | 2.75  | 2.90    | 3.20  |
| เนื้อมะพร้าวแห้ง 90%            |        |         |         |         |         |       |         |       |
| จ.ประจวบคีรีขันธ์               | บาท/กก | 14.39   | 7.54    | 5.36    | 7.85    | 6.76  | 8.50    | 8.00  |
| จ.ชุมพร                         | "      | 12.35   | 7.38    | 4.88    | 7.41    | 6.49  | 8.23    | 8.35  |
| จ.สุราษฎร์ธานี                  | "      | 12.11   | 6.85    | 4.33    | 7.05    | 5.89  | 8.00    | 8.10  |
| จ.นครศรีธรรมราช                 | "      | 12.03   | 6.82    | 4.45    | 6.86    | 6.27  | 7.40    | 7.75  |
| 5.3 ตลาด กทม. ขายส่ง            |        |         |         |         |         |       |         |       |
| มะพร้าวผลใหญ่ปอกเปลือก          | บาท/ผล | 11.65   | 5.78    | 6.06    | 7.12    | 7.59  | 8.00    | 7.31  |
| เนื้อมะพร้าวแห้ง 90%            | บาท/กก | 14.33   | 8.18    | 5.30    | 8.42    | 8.10  | 8.94    | 9.20  |
| น้ำมันมะพร้าวดิบ                | "      | 27.29   | 15.61   | 10.17   | 15.87   | 15.49 | 16.47   | 17.05 |
| น้ำมันมะพร้าวบริสุทธิ์ (ปีบ)    | "      | 34.64   | 23.42   | 18.39   | 23.49   | 22.87 | 24.38   | 24.95 |
| 5.4 ตลาดโลกน้ำมันมะพร้าวดิบ     | "      | 28.66   | 18.02   | 13.83   | 17.73   | 17.50 | 18.03   | 18.15 |

## 6. สภาพปัญหา

### 6.1 ภาพรวม

#### 6.1.1 ปัญหาการตลาด

1) ราคามะพร้าวผลและเนื้อมะพร้าวแห้งไม่มีเสถียรภาพ โดยบางปีราคาต่ำ บางปีราคาสูง เนื่องจากปริมาณผลผลิตที่ออกสู่ตลาดไม่สอดคล้องกับความต้องการของตลาด

2) ความต้องการมะพร้าวผลไม่ขยายตัว เนื่องจากผู้บริโภคคำนึงถึงสุขภาพมากขึ้น

3) ความต้องการน้ำมันมะพร้าวลดลง เนื่องจากถูกทดแทนด้วยน้ำมันปาล์มและน้ำมันเมล็ดในปาล์ม ทั้งการบริโภคและอุตสาหกรรม ทำให้ความต้องการเนื้อมะพร้าวแห้งและมะพร้าวผลลดลง

4) โรงงานที่บีบน้ำมันมะพร้าวขาดแคลนวัตถุดิบเนื้อมะพร้าวแห้งเนื่องจากเกษตรกรนิยมจำหน่ายผลผลิตในรูปมะพร้าวผลและเนื้อมะพร้าวขาว

6.1.2 ปัญหาการแปรรูป ต้นทุนการแปรรูปสูง เนื่องจากโรงงานสกัดน้ำมันมะพร้าวเป็นโรงงานขนาดเล็ก มีประสิทธิภาพต่ำ วัตถุดิบมีปริมาณน้อยกว่ากำลังการผลิต

6.1.3 ปัญหาการผลิต ต้นทุนมะพร้าวผลสูง ผลผลิตเฉลี่ยต่อไร่ต่ำ

6.2 ปัญหาการตลาด ปี 2541-42 เกิดปัญหาราคาสูงและปริมาณไม่เพียงพอ (นำเข้ามะพร้าวนอกโควตา) ปี 2543-44 เกิดปัญหาราคาคงต่ำ (มีการแทรกแซงตลาด) ปี 2545 ราคามะพร้าวอยู่ในเกณฑ์สูงกว่าปีที่ผ่านมา (ไม่มีการแทรกแซงตลาด)

## 7. มาตรการแก้ไขปัญหา

### 7.1 ปี 2540 (ปัญหาราคาคงต่ำ)

มติคณะกรรมการคชก. อนุมัติเงินทุนหมุนเวียนวงเงิน 140 ล้านบาท ดังนี้

- จำนวน 34 ล้านบาท ให้กรมส่งเสริมการเกษตรและกรมส่งเสริมสหกรณ์ ใช้แทรกแซงตลาดโดยวิธีการให้สถาบันเกษตรกรรวบรวมมะพร้าวผล และ/หรือเนื้อมะพร้าวแห้ง จากสมาชิกสหกรณ์ กลุ่มเกษตรกร เพื่อนำออกสู่ตลาด (ไม่ได้ดำเนินการ เนื่องจาก ก.เกษตรขอถอนเรื่อง)

- จำนวน 106 ล้านบาท ให้อคส. ใช้แทรกแซงตลาดโดยวิธีการรับซื้อน้ำมันมะพร้าวในราคาที่สัมพันธ์กับราคาเนื้อมะพร้าวแห้ง กก.ละ 9.00 บาท หรือในกรณีที่เป็นให้รับซื้อเนื้อมะพร้าวแห้ง 90% ในราคา กก.ละ 9.00 บาท

ผลการดำเนินงาน อคส.ดำเนินการรับซื้อ เดือน พ.ย.-ธ.ค.40 รับซื้อได้จำนวน 63 ตัน ใช้เงินรับซื้อเพียง 0.567 ล้านบาท และอคส.ได้เบิกค่าใช้จ่าย เป็นเงิน 0.479 ล้านบาท

### 7.2 ปี 2541-42 (ปัญหาขาดแคลนและราคาสูง)

1) เปิดตลาดนำเข้ามะพร้าวผลภายใต้ WTO ปี 2542

- ในโควตา (ภาษี 20%) จำนวน 2,253.11 ตัน (มีผู้ขอหนังสือรับรอง 328.140 ตัน)
- นอกโควตา (ภาษี 57%) จำนวนไม่จำกัด (มีผู้ขอหนังสือรับรอง 16,317.749 ตัน)

2) ขอความร่วมมือกระทรวงการคลังปราบปรามการลักลอบนำเข้าอย่างจริงจัง

### 7.3 ปี 2543 (ปัญหาราคาคงต่ำ)

มติคณะกรรมการคชก. เมื่อ 10 พ.ค.43 , 15 มิ.ย.43 , 5 ก.ย.43 และ 1 พ.ย.43 อนุมัติ

1) เงินทุนหมุนเวียนปลอดดอกเบี้ย จำนวน 170 ล้านบาท ให้อคส. แทรกแซงรับซื้อเนื้อมะพร้าวแห้ง 90% จากเกษตรกร สถาบันเกษตรกร เพื่อจำหน่ายต่อไป 2) กำหนดราคาเป้าหมายนำเนื้อมะพร้าวแห้ง 90% (ทับสะเก) กก.ละ 10.74 บาท ส่วนแหล่งผลิตอื่นให้กำหนดโดยเทียบเคียงจากฐานราคาเป้าหมายนำเนื้อมะพร้าวแห้ง 90% (ทับสะเก) ด้วยวิธีคำนวณราคาในแต่ละจังหวัดเพิ่ม-ลดได้ตามสัดส่วนราคาตลาดและคุณภาพสินค้า 3) ปรับลดราคาแทรกแซงรับซื้อเนื้อมะพร้าวแห้ง 90% (ทับสะเก) เหลือ กก.ละ 7.64 บาท สำหรับแหล่งผลิตอื่นให้ปรับเพิ่ม-ลดตามสัดส่วนราคาตลาดและคุณภาพสินค้า 4) ระยะเวลารับซื้อ มิ.ย.-พ.ย.43 5) ระยะเวลาโครงการ มิ.ย.43-ก.พ.44

ผลการดำเนินงาน

| การรับซื้อ        | ปริมาณ (ตัน) | มูลค่า<br>(ล้านบาท) | ราคารับซื้อ<br>(บาท/กก.) |
|-------------------|--------------|---------------------|--------------------------|
| จ.ประจวบคีรีขันธ์ | 5,396        | 56.21               | 10.74* , 7.64**          |
| จ.ชุมพร           | 5,719        | 55.57               | 10.00 , 7.11             |
| จ.นครศรีธรรมราช   | 4,135        | 38.50               | 9.37 , 6.67              |
| จ.สุราษฎร์ธานี    | 5,295        | 48.87               | 9.37 , 6.67              |
| รวม               | 20,545       | 199.15              | 9.89 , 7.02              |

\* ประกาศอคส. เมื่อ 30 มิ.ย.43 (มติคชก. 15 มิ.ย.43)

\*\* ประกาศอคส. เมื่อ 10 พ.ย.43 (มติคชก. 1 พ.ย.43)

การจำหน่าย อคส.ประมูลจำหน่ายภายในประเทศทั้งหมด

| สรุปการซื้อขาย               | ปริมาณ<br>(ตัน) | มูลค่า<br>(ล้านบาท) | ราคาเฉลี่ย<br>(บาท/กก.) |
|------------------------------|-----------------|---------------------|-------------------------|
| - การรับซื้อ ( มี.ย.-พ.ย.43) | 20,545          | 199.15              | 9.69                    |
| - การจำหน่าย (ก.ย.43-ก.พ.44) | 20,545          | 89.76               | 4.37                    |
| - ขาดทุนราคา                 | -               | 109.39              | 5.32                    |

7.4 ปี 2544 (ปัญหาราคาตกต่ำ)

มติคณะกรรมการคชก.เมื่อ 22 มี.ค.44 1) อนุมัติเงินทุนจำนวน 125 ล้านบาท ให้ อคส. ดำเนินการแทรกแซงตลาดรับซื้อเนื้อมะพร้าวแห้ง 90 % จากเกษตรกรรายย่อยแล้วส่งออก หรือจำหน่ายให้กับผู้ซื้อเพื่อนำไปส่งออก หรือสกัดน้ำมันมะพร้าวแล้วส่งออกทันที ปริมาณแทรกแซง 20,000 ตัน 2) กำหนดราคาเป้าหมายนำเนื้อมะพร้าวแห้ง 90% (ทับสะเก) กก.ละ 8.00 บาท และราคาซื้อเนื้อมะพร้าวแห้ง 90% (ทับสะเก) กก.ละ 6.00 บาท สำหรับแหล่งผลิตอื่นให้กำหนดโดยเทียบเคียงจากฐานราคาเป้าหมายนำเนื้อมะพร้าวแห้ง 90%(ทับสะเก) ด้วยวิธีคำนวณราคาในแต่ละจังหวัด เพิ่ม-ลด ได้ตามสัดส่วนราคาตลาดและคุณภาพสินค้า 3) ระยะเวลาซื้อ มี.ค.-ส.ค.44 4) ระยะเวลาโครงการ มี.ค.-ต.ค.44

ผลการดำเนินงาน เนื่องจากราคาเนื้อมะพร้าวแห้ง 90% มีแนวโน้มสูงขึ้นใกล้เคียงกับราคาซื้อที่คชก.กำหนด (กก.ละ 6.00 บาท) จึงได้ชะลอการรับซื้อไว้จนถึงสิ้นสุดระยะเวลาโครงการเดือน ต.ค.44 เนื่องจากราคาอยู่ในเกณฑ์ดี

7.5 ปี 2545 ใช้นโยบายบริหารจัดการ (ไม่มีการแทรกแซง มะพร้าวผลราคาสูงกว่าปีที่ผ่านมา)

- 1) การเปิดตลาดนำเข้าภายใต้ WTO ได้บริหารจัดการเรื่องการนำเข้าอย่างรัดกุม
- 2) การนำเข้าภายใต้ AFTA (ภาษีนำเข้าร้อยละ 5 ) ยังคงมาตรการขออนุญาตนำเข้า
- 3) ออกประกาศให้ผู้ซื้อปิดป้ายแสดงราคาซื้อผลและเนื้อมะพร้าวแห้ง เพื่อให้เกิดความเป็นธรรมแก่เกษตรกร เพิ่มประสิทธิภาพการแข่งขันตามกลไกตลาด

8. สถานการณ์ ปี 2546

8.1 ในประเทศ

1) ปริมาณ ปี 2546 ก.เกษตร คาดการณ์มีผลผลิตมะพร้าวผล 1.432 ล้านตันเพิ่มขึ้นร้อยละ 0.99 (ปี 2545 มี 1,418 ล้านตัน) ผลผลิตใช้ภายในประเทศทั้งหมด (บริโภค แปรรูปกะทิ หีบน้ำมันมะพร้าว)

2) ฤดูกาล ผลผลิตจะออกสู่ตลาดมากในช่วงเดือนพ.ค.-ต.ค.

3) ราคา ต้นปีเป็นช่วงผลผลิตออกสู่ตลาดน้อย แต่ราคาก็ไม่ตึง เนื่องจากการบริโภคกะทิสดตามครัวเรือนลดลง

- ปัจจุบัน (13 มี.ย.46) มะพร้าวผลใหญ่ ณ แหล่งผลิตเฉลี่ยทั่วประเทศผลละ 3.46 บาท (จ.ประจวบฯผลละ 3.00 บาท) ลดลงจากเดือนก่อน เนื่องจากผลผลิตออกสู่ตลาดมากตามฤดูกาล ในขณะที่ตลาดปลายทางไม่คั่งตัวนัก เนื้อมะพร้าวแห้ง ณ แหล่งผลิตเฉลี่ยทั่วประเทศ กก.ละ 7.12 บาท (จ.ประจวบฯกก.ละ 8.50 บาท) สูงขึ้นเนื่องจากโรงงานหีบน้ำมันต้องการวัตถุดิบในการผลิต ซึ่งราคาน้ำมันมะพร้าวดิบ ณ ตลาดกทม. กก.ละ 17-17.17 บาท ใกล้เคียงกับเดือนก่อน อยู่ในเกณฑ์ดี ตามราคาตลาดโลก และราคาน้ำมันปาล์ม

4) แนวโน้ม คาดว่า มี.ย.-ต.ค. ราคาผลมะพร้าวจะลดลงเนื่องจากเป็นช่วงฤดูกาลออกมาก

## 8.2 ต่างประเทศ

1) ปี 2546 (ตค.45-กย.46) กระทรวงเกษตรสหรัฐฯ คาดว่าโลกมีผลผลิตเนื้อมะพร้าว แห่ง 5.16 ล้านตัน ลดลงจากปีก่อนร้อยละ 0.58 โดยฟิลิปปินส์ลดร้อยละ 4.65 อินโดนีเซียเพิ่มขึ้น ร้อยละ 2.94 เวียดนามมีเท่าปีก่อน

2) ราคา น้ำมันมะพร้าวดิบ(รีอตเตอร์ดัมส์) ปัจจุบัน (13 มิ.ย.46) ต้นละ 462.5 U\$ ~ 19.26 บาท (Ex = 41.648 B/\$) ซึ่งอยู่ในเกณฑ์สูงเช่นปีก่อน (มิ.ย.45 = 18.61 บาท)

\*\*\*\*\*

สำนักส่งเสริมการค้าสินค้าเกษตร / มิย.46  
มะพร้าว 44/6 ,สุพัตรา MPP: มะพร้าวรายเดือน46

## ราคามะพร้าวผลและผลิตภัณฑ์

มะพร้าว 45/1 : ราคามะพร้าวรายเดือน (Sheet 2)

|                                                                                       | ม.ค.  | ก.พ.  | มี.ค. | เม.ย. | พ.ค.  | มิ.ย. | ก.ค.  | ส.ค.  | ก.ย.  | ต.ค.  | พ.ย.  | ธ.ค.  | เฉลี่ย |
|---------------------------------------------------------------------------------------|-------|-------|-------|-------|-------|-------|-------|-------|-------|-------|-------|-------|--------|
| 1. ราคามะพร้าวผลแก่ ผลใหญ่ทั้งเปลือก ที่เกษตรกรขายได้ เฉลี่ยทั่วประเทศ : บาท/ผล 1/    |       |       |       |       |       |       |       |       |       |       |       |       |        |
| ปี 2541                                                                               | 3.43  | 4.29  | 4.12  | 3.57  | 3.18  | 3.20  | 3.57  | 4.19  | 5.12  | 8.28  | 10.62 | 11.30 | 5.41   |
| ปี 2542                                                                               | 11.04 | 9.65  | 9.61  | 8.90  | 7.72  | 5.58  | 4.61  | 4.66  | 5.03  | 6.02  | 7.18  | 7.29  | 7.27   |
| ปี 2543                                                                               | 5.20  | 3.95  | 3.16  | 2.86  | 2.48  | 2.13  | 1.77  | 1.79  | 1.72  | 1.84  | 2.11  | 2.13  | 2.60   |
| ปี 2544                                                                               | 2.10  | 1.97  | 2.22  | 2.21  | 2.37  | 2.31  | 2.16  | 2.05  | 2.10  | 3.00  | 3.91  | 3.86  | 2.52   |
| ปี 2545                                                                               | 4.04  | 4.37  | 4.28  | 4.52  | 4.01  | 3.07  | 2.64  | 2.28  | 2.21  | 2.45  | 2.75  | 3.06  | 3.31   |
| ปี 2546                                                                               | 3.47  | 3.82  | 3.79  | 3.82  | 3.72  |       |       |       |       |       |       |       |        |
| 2. ราคามะพร้าวผลใหญ่ ปอกเปลือก ขายส่ง ณ ตลาด กทม. : บาท/ผล 2/                         |       |       |       |       |       |       |       |       |       |       |       |       |        |
| ปี 2541                                                                               | 7.28  | 7.88  | 8.20  | 7.08  | 6.46  | 6.50  | 6.97  | 7.81  | 10.18 | 15.33 | 17.94 | 17.59 | 9.94   |
| ปี 2542                                                                               | 16.30 | 14.74 | 15.73 | 13.60 | 12.42 | 10.42 | 8.78  | 8.86  | 9.25  | 9.45  | 10.64 | 9.65  | 11.65  |
| ปี 2543                                                                               | 8.76  | 7.64  | 6.52  | 5.81  | 5.72  | 5.20  | 4.75  | 4.75  | 4.75  | 4.75  | 5.26  | 5.50  | 5.78   |
| ปี 2544                                                                               | 5.93  | 5.76  | 5.19  | 5.75  | 5.41  | 5.25  | 5.25  | 5.34  | 5.98  | 7.05  | 8.07  | 7.75  | 6.06   |
| ปี 2545                                                                               | 8.31  | 8.50  | 8.27  | 8.70  | 7.59  | 6.48  | 6.12  | 6.00  | 5.81  | 6.30  | 6.57  | 6.75  | 7.12   |
| ปี 2546                                                                               | 7.00  | 7.80  | 7.76  | 8.00  | 7.31  |       |       |       |       |       |       |       |        |
| 3. ราคาน้ำมันมะพร้าวแห้ง 90% ที่เกษตรกรขายได้ เฉลี่ยทั่วประเทศ : บาท/กก. 1/           |       |       |       |       |       |       |       |       |       |       |       |       |        |
| ปี 2541                                                                               | 9.73  | 10.77 | 10.06 | 9.06  | 9.98  | 11.08 | 11.57 | 12.60 | 13.56 | 14.61 | 14.62 | 14.26 | 11.83  |
| ปี 2542                                                                               | 16.81 | 16.43 | 12.54 | 15.00 | 10.00 | 15.00 | 11.50 | 12.50 | 12.37 | 14.00 | 14.00 | 11.67 | 13.49  |
| ปี 2543                                                                               | 9.40  | 8.25  | 8.50  | 7.85  | 7.66  | 7.30  | 5.71  | 5.75  | 4.66  | 4.25  | 4.41  | 4.49  | 6.52   |
| ปี 2544                                                                               | 3.77  | 3.33  | 3.28  | 3.50  | 4.34  | 5.01  | 4.82  | 5.39  | 5.06  | 4.71  | 4.74  | 4.73  | 4.39   |
| ปี 2545                                                                               | 4.86  | 4.89  | 4.83  | 4.95  | 6.31  | 6.67  | 7.04  | 7.15  | 7.50  | 7.34  | 7.86  | 9.67  | 6.59   |
| ปี 2546                                                                               | 10.19 | 9.02  | 6.93  | 6.85  | 6.96  |       |       |       |       |       |       |       |        |
| 4. ราคาน้ำมันมะพร้าวแห้ง 90% โรงงานที่บิบน้ำมันมะพร้าวรับซื้อ ณ ตลาดกทม. : บาท/กก. 2/ |       |       |       |       |       |       |       |       |       |       |       |       |        |
| ปี 2541                                                                               | 11.88 | 12.87 | 11.99 | 10.26 | 11.85 | 11.55 | 11.34 | 14.16 | 15.33 | 16.73 | 18.00 | 19.13 | 13.76  |
| ปี 2542                                                                               | 19.86 | 17.82 | 16.05 | 12.44 | 12.63 | 12.50 | 12.50 | 12.67 | 13.48 | 14.00 | 14.00 | 14.00 | 14.33  |
| ปี 2543                                                                               | 13.65 | 12.64 | 9.83  | 9.09  | 8.61  | 8.47  | 7.22  | 6.89  | 5.65  | 5.07  | 5.54  | 5.50  | 8.18   |
| ปี 2544                                                                               | 4.88  | 4.18  | 4.09  | 4.24  | 5.27  | 5.91  | 5.78  | 6.25  | 5.85  | 5.36  | 5.68  | 6.05  | 5.30   |
| ปี 2545                                                                               | 6.45  | 6.34  | 6.98  | 7.93  | 8.10  | 8.72  | 8.32  | 8.74  | 8.68  | 8.76  | 10.12 | 11.84 | 8.42   |
| ปี 2546                                                                               | 12.01 | 9.98  | 9.22  | 8.94  | 9.20  |       |       |       |       |       |       |       |        |
| 5. ราคาน้ำมันมะพร้าวดิบ ขายส่งตลาดกทม. : บาท/กก. 2/                                   |       |       |       |       |       |       |       |       |       |       |       |       |        |
| ปี 2541                                                                               | 24.53 | 25.02 | 22.07 | 19.50 | 23.61 | 24.12 | 25.19 | 26.61 | 28.53 | 31.00 | 33.54 | 36.79 | 26.71  |
| ปี 2542                                                                               | 37.63 | 35.26 | 29.94 | 23.26 | 24.59 | 24.59 | 24.31 | 24.35 | 26.38 | 25.95 | 24.66 | 26.59 | 27.29  |
| ปี 2543                                                                               | 26.44 | 24.68 | 18.81 | 17.78 | 16.44 | 15.88 | 13.40 | 12.71 | 10.46 | 9.45  | 10.54 | 10.73 | 15.61  |
| ปี 2544                                                                               | 9.40  | 8.35  | 7.95  | 8.08  | 10.36 | 11.21 | 11.24 | 12.18 | 10.94 | 9.81  | 10.98 | 11.54 | 10.17  |
| ปี 2545                                                                               | 12.35 | 12.96 | 13.79 | 14.99 | 15.49 | 16.21 | 15.67 | 15.95 | 15.80 | 16.04 | 19.09 | 22.10 | 15.87  |
| ปี 2546                                                                               | 22.19 | 18.24 | 16.84 | 16.47 | 17.05 |       |       |       |       |       |       |       |        |
| 6. ราคาน้ำมันมะพร้าวดิบ ตลาดต่างประเทศ (รอดเตอร์ดัม) : บาท/กก. 3/                     |       |       |       |       |       |       |       |       |       |       |       |       |        |
| ปี 2541                                                                               | 30.26 | 25.99 | 23.72 | 24.25 | 28.37 | 27.17 | 27.10 | 27.31 | 26.08 | 26.55 | 27.49 | 28.02 | 26.86  |
| ปี 2542                                                                               | 27.85 | 26.31 | 26.47 | 31.37 | 32.94 | 30.15 | 25.22 | 28.06 | 30.16 | 29.16 | 28.65 | 27.57 | 28.66  |
| ปี 2543                                                                               | 25.24 | 22.98 | 21.32 | 21.30 | 18.68 | 17.15 | 15.68 | 15.33 | 14.08 | 14.28 | 16.50 | 13.66 | 18.02  |
| ปี 2544                                                                               | 13.71 | 11.73 | 12.58 | 12.86 | 12.73 | 14.01 | 16.11 | 16.39 | 13.35 | 13.50 | 14.12 | 14.86 | 13.83  |
| ปี 2545                                                                               | 15.47 | 16.18 | 15.44 | 17.05 | 17.50 | 18.61 | 18.16 | 18.45 | 17.23 | 18.54 | 19.69 | 20.46 | 17.73  |
| ปี 2546                                                                               | 20.63 | 20.36 | 18.44 | 18.03 | 18.15 |       |       |       |       |       |       |       |        |

## หอมหัวใหญ่

### 1. ผลผลิต/ความต้องการใช้ (ตัน)

|                    | ปี 2542/43 | ปี 2543/44 | ปี 2544/45 | ปี 2545/46  |
|--------------------|------------|------------|------------|-------------|
| 1.1 ผลผลิต         | 82,378     | 78,469     | 69,292     | 40,749      |
| 1.2 ความต้องการใช้ | 81,452     | 77,569     | 68,292     | 68,791      |
| 1.3 ส่งออก         | 5,561      | 6,253      | 4,786      | 500         |
|                    |            |            |            | (ประมาณการ) |
| 1.4 นำเข้า         | 3,276      | 3,946      | 6,787      | 10,000      |
|                    |            |            |            | (ประมาณการ) |

### 2. ราคา (บาท/กก.)

|                                  |      |      |      |                 |
|----------------------------------|------|------|------|-----------------|
| 2.1 เกษตรกรขายได้                |      |      |      |                 |
| หอมหัวใหญ่เบอร์ 1                | 4.33 | 5.84 | 5.67 | 17.89           |
| 2.2 เป้าหมายนำ (จ.เชียงใหม่)     |      |      |      | (ชค.45 - พค.46) |
| อ.สันป่าตอง-แม่วาง เกรตคละ       | 4.60 | -    | -    | -               |
| อ.ฝาง-ไชยปราการ-พร้าวสดคละรวมไม่ | 3.25 | -    | -    | -               |

### 3. สภาพปัญหา/สาเหตุ

3.1 ผลผลิตล้นตลาดและราคาตกต่ำในช่วงที่ผลผลิตออกสู่ตลาดมาก เนื่องจากการลักลอบนำเข้าเมล็ดพันธุ์นอกระบบเข้ามาปลูก

3.2 การส่งออกมีตลาดจำกัดเพียงประเทศญี่ปุ่น ในขณะที่ค่าเก็บรักษาเพื่อใช้นอกฤดูการผลิตค่อนข้างสูง

3.3 มีการลักลอบนำเข้าหอมหัวใหญ่จากต่างประเทศในช่วงปลายฤดูการผลิต

### 4. มาตรการแก้ไขปัญหา

4.1 คณะกรรมการ คชก. ได้มีมติในคราวประชุมครั้งที่ 3/2542 วันที่ 23 เมษายน 2542 ให้กระทรวงเกษตรฯ รับผิดชอบดูแลการแก้ไขปัญหาหอมหัวใหญ่ทั้งระบบและครบวงจร ตั้งแต่การนำเข้าเมล็ดพันธุ์ การลดพื้นที่เพาะปลูก การจดทะเบียนเกษตรกร รวมไปถึงการแก้ไขปัญหากรณีเกิดราคาตกต่ำด้วย

4.2 คณะอนุกรรมการจัดการการผลิตการตลาดกระเทียม หอมแดง หอมหัวใหญ่ และมันฝรั่ง ได้มีมติในคราวประชุมครั้งที่ 3/2544 วันที่ 10 ตุลาคม 2544 ได้กำหนดหลักเกณฑ์และเงื่อนไขการนำเข้าเมล็ดพันธุ์หอมหัวใหญ่ ปี 2545/46 ดังนี้



(1) ให้ชุมนุมสหกรณ์ผู้ปลูกหอมหัวใหญ่แห่งประเทศไทย จำกัด เป็นผู้นำเข้าเมล็ดพันธุ์หอมหัวใหญ่แต่เพียงผู้เดียว ตามเงื่อนไขที่คณะกรรมการฯ กำหนด

(2) ชุมนุมฯ จะต้องรับผิดชอบประสานผู้ประกอบการในการรับซื้อหอมหัวใหญ่จากสมาชิกสหกรณ์ทั้งหมด โดยไม่ให้เกษตรกรเดือดร้อน

ทั้งนี้ ชุมนุมฯ ได้กำหนดแนวทางในการแก้ไขปัญหา โดยได้จัดทำบันทึกข้อตกลงกับเกษตรกรสมาชิกว่า หากเกิดภาวะหอมหัวใหญ่ราคาตกต่ำจะไม่เรียกร้องให้รัฐบาลช่วยเหลือแต่ประการใด

## 5. สถานการณ์ปัจจุบัน/แนวโน้ม

5.1 ฤดูกาลผลิตปี 2545/46 มีผลผลิตจำนวน 40,749 ตัน ลดลงจากปีที่ผ่านมา ร้อยละ 41 เนื่องจากฝนตกในช่วง พย.-ธค.45 ทำให้ต้นกล้าและผลผลิตได้รับความเสียหาย โดยผลผลิตของจังหวัดเชียงใหม่ (ร้อยละ 92 ของผลผลิตทั้งประเทศ) จะออกสู่ตลาดช่วงเดือนมกราคม-เมษายน 2546

5.2 ปีนี้ผู้ประกอบการส่งออกได้น้อยมาก เนื่องจากหอมฯ เบอร์ 0 และ เบอร์ 1 ที่ออกสู่ตลาดมีน้อย ประกอบกับหอมฯ บางส่วนได้รับความเสียหายจากฝน ทำให้การค้าหอมฯ ในปีนี้ส่วนใหญ่จะมีเฉพาะในประเทศ

5.3 หอมหัวใหญ่ที่เกษตรกรขายได้ (2 พค.46) สำหรับหอมหัวใหญ่แห้งคละ ราคา กก.ละ 14 - 15 บาท ในขณะที่ปีก่อนช่วงเดียวกันผลผลิตออกสู่ตลาดหมดแล้ว

\*\*\*\*\*

สำนักส่งเสริมการค้าสินค้าเกษตร

มิถุนายน 2546

D: 15พค46/dt c F:หอมแดง-หอมใหญ่-กระเทียม1

### หอมหัวใหญ่

หน่วย : บาท/กก.

| ปี                                              | พย.   | ธค.   | มค.   | กพ.   | มีค.  | เมย.  | พค.   | มิย.  | กค.   | สค.   | กย.   | ตค.   | เฉลี่ย |
|-------------------------------------------------|-------|-------|-------|-------|-------|-------|-------|-------|-------|-------|-------|-------|--------|
| <b>ราคาที่เกษตรกรขายได้ (หอมหัวใหญ่เบอร์ 1)</b> |       |       |       |       |       |       |       |       |       |       |       |       |        |
| 2531/32                                         | 16.50 | 13.15 | 6.26  | 4.44  | 2.54  | 0.70  | 2.37  | 3.00  |       |       |       |       | 6.12   |
| 2532/33                                         | 21.08 | 16.04 | 7.25  | 5.10  | 4.25  | 4.23  |       |       |       |       |       | 18.00 | 10.85  |
| 2533/34                                         | 17.86 | 11.13 | 5.29  | 4.78  | 3.75  | 4.42  |       |       |       |       |       |       | 7.87   |
| 2534/35                                         |       | 27.02 | 10.82 | 2.66  | 2.13  | 2.13  |       |       |       |       |       | 13.00 | 9.63   |
| 2535/36                                         | 15.00 | 11.71 | 4.14  | 3.02  | 3.25  | 4.00  |       |       |       |       |       | 19.25 | 8.62   |
| 2536/37                                         | 16.60 | 22.25 | 14.60 | 6.98  | 8.75  | 9.00  |       |       |       |       |       | 16.00 | 13.45  |
| 2537/38                                         | 23.25 | 18.32 | 6.65  | 5.75  | 5.54  | 6.00  |       |       |       |       |       |       | 10.92  |
| 2538/39                                         | 16.00 | 12.33 | 9.37  | 6.50  | 4.25  |       |       |       |       |       |       |       | 9.69   |
| 2539/40                                         | -     | 13.18 | 7.75  | 3.60  | 4.22  |       |       |       |       |       |       |       | 4.16   |
| 2540/41                                         | -     | 16.82 | 19.06 | 14.63 | 6.25  |       |       |       |       |       |       | 19.50 | 7.82   |
| 2541/42                                         | 18.75 | 18.71 | 5.68  | 3.37  | 7.33  |       |       |       |       |       |       |       | 6.75   |
| 2542/43                                         | 13.66 | 9.36  | 10.17 | 7.25  | 3.67  | 3.00  |       |       |       |       |       | 10.00 | 4.33   |
| 2543/44                                         | 9.00  | 18.40 | 11.50 | 6.25  | 5.62  | 6.00  |       |       |       |       |       |       | 5.84   |
| 2544/45                                         | -     | 14.50 | 5.52  | 6.25  | 5.50  | -     |       |       |       |       |       |       | 5.67   |
| 2545/46                                         | -     | 9.56  | 24.30 | 18.50 | 10.50 | -     | -     |       |       |       |       |       | 15.72  |
| ที่มา : สำนักงานเศรษฐกิจการเกษตร                |       |       |       |       |       |       |       |       |       |       |       |       |        |
| <b>ราคาขายส่ง กทม. (หอมหัวใหญ่เบอร์ 0-1)</b>    |       |       |       |       |       |       |       |       |       |       |       |       |        |
| 2531/32                                         | 20.57 | 13.98 | 7.34  | 5.64  | 4.49  | 3.00  | 3.77  | 5.69  | 10.22 | 12.89 | 15.45 | 18.89 | 10.16  |
| 2532/33                                         | 22.81 | 20.59 | 11.00 | 7.30  | 4.63  | 9.27  | 12.43 | 14.95 | 21.38 | 26.60 | 27.75 | 23.33 | 16.84  |
| 2533/34                                         | 19.36 | 15.67 | 7.82  | 7.01  | 5.51  | 6.88  | 8.42  | 9.23  | 12.00 | 17.55 | 22.83 | 20.15 | 12.70  |
| 2534/35                                         | 24.24 | 31.71 | 14.73 | 5.36  | 3.84  | 4.05  | 5.37  | 6.40  | 8.64  | 11.19 | 18.36 | 17.50 | 12.62  |
| 2535/36                                         | 17.40 | 10.57 | 5.66  | 5.40  | 6.11  | 9.42  | 12.63 | 17.10 | 21.50 | 33.53 | 30.12 | 24.17 | 16.13  |
| 2536/37                                         | 21.50 | 27.36 | 19.50 | 10.60 | 10.96 | 12.00 | 12.63 | 13.00 | 16.88 | 20.27 | 19.79 | 22.51 | 17.25  |
| 2537/38                                         | 26.50 | 23.33 | 10.25 | 8.87  | 9.96  | 9.12  | 8.33  | 10.73 | 14.42 | 15.74 | 20.57 | 22.14 | 15.00  |
| 2538/39                                         | 25.22 | 16.50 | 12.91 | 11.75 | 5.40  | 6.82  | 10.40 | 14.68 | 17.45 | 21.40 | 17.74 | 17.00 | 14.77  |
| 2539/40                                         | 16.57 | 16.82 | 11.89 | 6.78  | 7.00  | 8.78  | 9.01  | 11.13 | 13.12 | 17.50 | 18.50 | 20.46 | 13.13  |
| 2540/41                                         | 21.60 | 23.78 | 22.65 | 18.03 | 10.09 | 10.63 | 10.58 | 10.25 | 15.41 | 19.81 | 22.50 | 25.38 | 17.56  |
| 2541/42                                         | 23.83 | 22.58 | 8.38  | 4.33  | 9.48  | 12.57 | 15.19 | 18.45 | 17.72 | 20.91 | 26.93 |       | 16.40  |
| 2542/43                                         | 14.50 | 15.65 | 13.08 | 11.20 | 6.20  | 7.33  | 8.40  | 7.77  | 10.82 | 19.23 | 21.33 | 20.50 | 13.00  |
| 2543/44                                         | 16.50 | 19.00 | 14.23 | 7.11  | 10.18 | 12.56 | 14.60 | 17.05 | 18.68 | 26.14 | 30.83 |       | 16.99  |
| 2544/45                                         | -     | 18.39 | 8.63  | 8.43  | 10.36 | 11.29 | 12.90 | 15.50 | 16.36 | 17.98 | 15.88 | 15.50 | 12.60  |
| 2545/45                                         | -     | 14.50 | 19.50 | 24.29 | 20.50 | 21.05 | 21.13 |       |       |       |       |       | 20.16  |
| ที่มา : กรมการค้าภายใน                          |       |       |       |       |       |       |       |       |       |       |       |       |        |

## หอมแดง

## 1. ผลผลิต/ความต้องการใช้ (ตัน)

|                    | ปี 2542/43 | ปี 2543/44 | ปี 2544/45 | ปี 2545/46  |
|--------------------|------------|------------|------------|-------------|
| 1.1 ผลผลิต         | 225,258    | 198,533    | 193,899    | 184,868     |
| 1.2 ความต้องการใช้ | 209,334    | 186,971    | 187,573    | 186,136     |
| 1.3 ส่งออก         | 18,232     | 13,682     | 18,114     | 15,000      |
|                    |            |            |            | (ประมาณการ) |
| 1.4 นำเข้า         | 1,692      | 1,681      | 16,237     | 16,268      |
|                    |            |            |            | (ประมาณการ) |

## 2. ราคา (บาท/กก)

|                      | ปี 2543 | ปี 2544 | ปี 2545 | ปี 2546        |
|----------------------|---------|---------|---------|----------------|
| 2.1 เกษตรกรขายได้    |         |         |         |                |
| หอมแดงแห้งหัวใหญ่คละ | 10.42   | 15.24   | 17.44   | 16.28 (มค.-พค) |
| 2.2 เป้าหมายนำ       |         |         |         |                |
| หอมแดงแห้งหัวใหญ่คละ | 10.00   | 10.00   | 11.00   | 11.00          |
| หอมแดงแห้งหัวเล็กคละ | 6.74    | 6.74    | 7.50    | 7.50           |

## 3. สภาพปัญหา/สาเหตุ (ฤดูกาลผลิตปี 2544/45)

3.1 กลุ่มสหพันธ์เกษตรกรภาคเหนือ (สกน.) ได้ชุมนุมเรียกร้องให้หน่วยงานที่เกี่ยวข้อง เร่งรัดการแก้ไขปัญหาของกลุ่มฯ ให้ได้ข้อยุติโดยเร็ว โดยส่วนหนึ่งของการเรียกร้องได้ขอให้ทางราชการแทรกแซงตลาดหอมแดงฤดูแล้ง ปี 2545 และให้จังหวัดแต่งตั้งคณะทำงานเพื่อกำกับดูแลการแทรกแซงให้เป็นไปด้วยความเรียบร้อยและถึงมือเกษตรกรอย่างแท้จริง ทั้งนี้ เนื่องจากเก็บเกี่ยวเสร็จแล้ว แต่ไม่มีผู้ค้าเข้าไปรับซื้อหรือถ้าซื้อก็ให้ราคาหอมแดงสดเพียง กก.ละ 4 บาท ซึ่งต่ำกว่าต้นทุนการผลิตที่ กก.ละ 8 บาท

3.2 กระทรวงพาณิชย์ได้เจรจากับกลุ่มดังกล่าวเมื่อวันที่ 5 เมษายน 2545 ณ ศาลากลางจังหวัดเชียงใหม่ โดยรับจะนำข้อเสนอเกี่ยวกับการแทรกแซงหอมแดง รวมทั้งต้นทุนการผลิตอำเภอแม่แจ่มเข้าสู่การพิจารณาของ คชก. ในวันที่ 10 เมษายน 2545 โดยให้มีตัวแทนเกษตรกรผู้ปลูกหอมแดงอำเภอแม่แจ่ม เข้าร่วมประชุมและชี้แจงเหตุผลประกอบการพิจารณาของ คชก.ในเรื่องนี้ด้วย

#### 4. การแก้ไขปัญหา/ผลการดำเนินงาน

เพื่อเป็นการบรรเทาความเดือดร้อนของเกษตรกรผู้ปลูกหอมแดง อ.แม่แจ่ม จ.เชียงใหม่ ได้ทันท้วงที่กรมการค้าภายในจึงได้ขออนุมัติเงินจากโครงการช่วยเหลือสินค้าเกษตรที่มีปัญหาเร่งด่วนปี 2545 ในการแก้ไขปัญหาดังกล่าว ซึ่งรัฐมนตรีว่าการกระทรวงพาณิชย์ (ประธานคณะกรรมการพิจารณาช่วยเหลือด้านราคาและการตลาดสินค้าเกษตร) ได้อนุมัติแล้ว เมื่อวันที่ 4 เมษายน 2545 ดังนี้

(1) ราคาเป้าหมายนำ หอมแดงแห้งใหญ่คละ กก.ละ 11.00 บาท หอมแดงแห้งเล็กคละ กก.ละ 7.50 บาท

(2) อนุมัติเงินทุนหมุนเวียนปลอดดอกเบี้ยจำนวน 15 ล้านบาท ให้องค์การคลังสินค้าใช้รับซื้อหอมแดงแห้งจากเกษตรกรในราคาดำเนินการจำนวน 1,200 ตัน แล้วกระจายออกนอกแหล่งผลิต โดยอาศัยกลไกของตลาดกลาง หอการค้า และสมาคมการค้า ด้วยการเชื่อมโยงตลาดจากแหล่งผลิตกับตลาดปลายทาง และมอบหมายให้หน่วยงานของกระทรวงพาณิชย์ในจังหวัดเป็นผู้ประสานการกระจาย โดยให้ค่าใช้จ่ายดำเนินการขององค์การคลังสินค้าตามที่จ่ายจริงไม่เกินร้อยละ 2 ของวงเงินดำเนินการ และให้หักภาระขาดทุนจากราคาซื้อขายและเน่าเสียตามที่เกิดขึ้นจริง ทั้งนี้ ให้ค่าใช้จ่ายในการดำเนินการของส่วนราชการตามที่จ่ายจริง ไม่เกินร้อยละ 1 ของวงเงินดำเนินการ ระยะเวลาแทรกแซงรับซื้อ 15 เมษายน – มิถุนายน 2545 ระยะเวลาโครงการ 15 เมษายน – กันยายน 2545

**ผลดำเนินการ** องค์การคลังสินค้าดำเนินการแทรกแซงรับซื้อหอมแดงจากเกษตรกรระหว่างวันที่ 24 เม.ย.-7 พ.ค.45 ในราคาดำเนินการที่หอมแดงแห้งคละ กก.ละ 11 บาท ปริมาณรับซื้อรวม 258.29 ตัน มูลค่า 2.84 ล้านบาท จำนวนเกษตรกร 82 ราย โดยปริมาณที่รับซื้อดังกล่าวได้จำหน่ายให้ผู้ค้าในราคาหอมแดงแห้งคละ กก.ละ 11 บาท เพื่อดำเนินการส่งออกต่างประเทศ

จากมาตรการแทรกแซงรับซื้อหอมแดงของ อคส. ส่งผลให้ราคาหอมแดงในจังหวัดเชียงใหม่ และแหล่งผลิตอื่นๆ ปรับตัวสูงขึ้นจากราคาช่วงร่องเรียนซึ่งมีราคา กก.ละ 6-8 บาท เป็น กก. ละ 11-12 บาท หลังการแทรกแซง และเกษตรกรมีความพอใจกับแนวทางการช่วยเหลือของทางราชการ

#### 5. สถานการณ์ปัจจุบัน/แนวโน้ม

ฤดูการผลิตปี 2545/46 ผลผลิตหอมแดงลดลงจากปีก่อนร้อยละ 4.66 เนื่องจากสภาพอากาศไม่เอื้ออำนวย กล่าวคือ มีสภาพอากาศร้อนสลับหนาวและฝนตก ทำให้มีโรคและแมลงศัตรูระบาด โดยขณะนี้ในช่วงปลายฤดูหอมแดงฤดูแล้งของจังหวัดภาคเหนือ ราคาหอมแดงแห้งคละที่เกษตรกร จ.เชียงใหม่ ขายได้ (3 มิ.ย.46) กก.ละ 33-35 บาท สูงกว่าช่วงเดียวกันของปีที่ผ่านมา ซึ่งมีราคา กก.ละ 20-24 บาท

\*\*\*\*\*

สำนักส่งเสริมการค้าสินค้าเกษตร  
มิถุนายน 2546

| ปี                                           | มค.   | กพ.   | มีค.  | เมย.  | พค.   | มิย.  | กค.   | สค.   | กย.   | ตค.   | พย.   | ธค.   | เฉลี่ย |
|----------------------------------------------|-------|-------|-------|-------|-------|-------|-------|-------|-------|-------|-------|-------|--------|
| <b>ราคาที่เกษตรกรขายได้</b>                  |       |       |       |       |       |       |       |       |       |       |       |       |        |
| - หอมแดงแห้งหัวใหญ่ชนิดคละ(เฉลี่ยทั่วประเทศ) |       |       |       |       |       |       |       |       |       |       |       |       |        |
| 2537                                         | 14.50 | 10.38 | 5.50  | 6.50  | 9.00  | 21.00 | 18.50 | 16.59 | 15.75 | 21.38 | 27.00 | 10.75 | 14.74  |
| 2538                                         | 8.00  | 9.00  | 9.19  | 10.53 | -     | -     | 29.98 | 22.00 | 14.36 | 22.67 | 14.63 | 13.75 | 15.41  |
| 2539                                         | 13.72 | 11.37 | 12.44 | 11.20 | 10.60 | 9.50  | 9.95  | 21.00 | 23.60 | 22.37 | 38.77 | 31.71 | 14.80  |
| 2540                                         | 8.74  | 5.60  | 5.32  | 6.85  | 7.13  | 7.60  | 12.67 | 19.07 | 16.70 | 14.78 | 16.46 | 17.52 | 9.04   |
| 2541                                         | 16.94 | 15.88 | 12.86 | 12.32 | 20.30 | -     | 28.13 | 30.00 | 26.84 | 28.00 | 38.33 | 36.67 | 20.03  |
| 2542                                         | 21.37 | 12.08 | 12.75 | 20.33 | 24.00 | 24.67 | 19.50 | 14.97 | 20.50 | 21.00 | 29.87 | 17.17 | 17.48  |
| 2543                                         | 6.80  | 7.04  | 8.38  | 9.63  | 13.20 | 14.00 | 12.55 | 17.77 | 28.17 | 17.60 | 13.01 | 9.88  | 10.42  |
| 2544                                         | 10.83 | 11.28 | 13.32 | 13.89 | 13.16 | 15.64 | 16.81 | 17.65 | 20.18 | 20.65 | 26.65 | 33.35 | 15.24  |
| 2545                                         | 18.27 | 12.28 | 11.67 | 12.56 | 15.23 | 19.55 | 21.78 | 24.73 | 27.05 | 31.13 | 40.84 | 19.36 | 17.44  |
| 2546                                         | 12.85 | 14.98 | 13.88 | 16.23 | 23.44 |       |       |       |       |       |       |       | 16.28  |
| - หอมแดงแห้งหัวเล็กชนิดคละ(เฉลี่ยทั่วประเทศ) |       |       |       |       |       |       |       |       |       |       |       |       |        |
| 2537                                         | 6.70  | 7.50  | 3.75  | -     | -     | -     | -     | -     | 13.00 | -     | 20.00 | 8.50  | 9.91   |
| 2538                                         | 5.10  | 5.00  | 5.33  | -     | -     | -     | -     | -     | -     | -     | -     | -     | 5.14   |
| 2539                                         | 8.77  | 6.36  | 8.84  | -     | 7.33  | 4.00  | 5.67  | 5.00  | -     | -     | 27.89 | 23.17 | 10.78  |
| 2540                                         | 5.85  | 3.40  | 3.94  | 4.81  | 4.75  | 4.88  | 8.04  | 12.27 | 10.00 | 10.00 | 14.21 | 7.10  | 7.44   |
| 2541                                         | 8.31  | 6.54  | -     | 8.94  | 16.50 | -     | 7.50  | 20.00 | 16.50 | 13.00 | 28.25 | 32.50 | 15.80  |
| 2542                                         | 11.67 | 6.09  | 8.67  | 14.00 | 20.00 | -     | -     | -     | -     | -     | 20.33 | 12.33 | 13.30  |
| 2543                                         | 4.25  | 4.81  | 5.38  | 6.51  | 4.19  | 13.50 | -     | 6.17  | 14.50 | 12.60 | 8.50  | 6.25  | 7.88   |
| 2544                                         | 10.00 | 7.16  | 8.86  | 8.39  | 5.00  | 9.65  | 12.61 | 14.72 | 16.00 | 16.90 | 22.29 | 26.60 | 13.18  |
| 2545                                         | 13.31 | 8.35  | 8.22  | 9.97  | 13.49 | 16.29 | 18.06 | 21.45 | 25.16 | 27.26 | 36.59 | 15.57 | 13.76  |
| 2546                                         | 8.31  | 11.42 | 8.58  | 9.00  | 8.12  |       |       |       |       |       |       |       | 9.09   |

ที่มา : สำนักงานเศรษฐกิจการเกษตร

**ราคาขายส่ง กทม.**

## - หอมแดงแห้งภาคเหนือทั้งหมดหัวใหญ่

|      |       |       |       |       |       |       |       |       |       |       |       |       |       |
|------|-------|-------|-------|-------|-------|-------|-------|-------|-------|-------|-------|-------|-------|
| 2537 | -     | 12.83 | 10.02 | 11.35 | 16.95 | 23.23 | 33.18 | 30.50 | 25.00 | 25.57 | 32.20 | 24.00 | 22.26 |
| 2538 | -     | 11.50 | 14.33 | 17.63 | 22.17 | 29.64 | 33.79 | 34.00 | 31.00 | 36.90 | 40.16 | -     | 27.11 |
| 2539 | -     | 15.00 | 16.65 | 17.61 | 21.60 | 22.50 | 28.50 | 25.95 | 33.05 | 38.36 | 46.50 | 49.00 | 28.61 |
| 2540 | -     | 15.00 | 12.57 | 10.50 | 10.50 | 16.36 | 19.79 | 27.08 | 25.68 | 23.50 | 22.58 | 17.91 | 18.32 |
| 2541 | 24.00 | 19.00 | 17.26 | 18.61 | 25.17 | 32.73 | 47.62 | 41.60 | 37.18 | 36.33 | 42.67 | 44.10 | 32.19 |
| 2542 | 31.65 | 16.83 | 15.38 | 25.17 | 25.72 | 29.30 | 28.09 | 24.14 | 25.48 | 29.28 | 42.20 | 30.75 | 27.00 |
| 2543 | 14.80 | 11.00 | 12.76 | 15.53 | 19.55 | 20.59 | 23.74 | 28.27 | 40.14 | 29.07 | 21.57 | 15.67 | 21.06 |
| 2544 | 14.40 | 16.50 | 18.00 | 20.03 | 21.50 | 23.55 | 26.41 | 29.61 | 33.25 | 31.64 | 51.86 | 55.06 | 28.48 |
| 2545 | 24.55 | 14.00 | 14.00 | 17.58 | 21.55 | 28.03 | 29.00 | 31.10 | 34.00 | 39.14 | 44.36 | 22.50 | 26.65 |
| 2546 | 18.64 | 18.87 | 21.71 | 23.69 | 32.63 |       |       |       |       |       |       |       | 23.11 |

## - หอมแดงแห้งศรีสะเกษทั้งหมดหัวใหญ่

|      |       |       |       |      |   |   |   |   |   |   |       |       |       |
|------|-------|-------|-------|------|---|---|---|---|---|---|-------|-------|-------|
| 2537 | 13.62 | 12.29 | 9.00  | -    | - | - | - | - | - | - | 27.50 | 17.79 | 16.04 |
| 2538 | 11.71 | 11.50 | 12.33 | -    | - | - | - | - | - | - | 28.33 | 23.88 | 17.55 |
| 2539 | 18.64 | 14.00 | 15.05 | -    | - | - | - | - | - | - | 43.00 | 40.17 | 26.17 |
| 2540 | 16.95 | 12.00 | 9.95  | 8.50 | - | - | - | - | - | - | 17.91 | 20.24 | 14.26 |
| 2541 | 25.95 | 24.00 | 22.32 | -    | - | - | - | - | - | - | -     | 39.00 | 27.82 |
| 2542 | 28.50 | 17.20 | 15.98 | -    | - | - | - | - | - | - | -     | 25.07 | 21.69 |
| 2543 | 12.58 | 8.89  | 12.50 | -    | - | - | - | - | - | - | -     | 14.00 | 11.99 |
| 2544 | 13.59 | 14.92 | -     | -    | - | - | - | - | - | - | -     | 51.42 | 26.64 |
| 2545 | 24.55 | 14.00 | -     | -    | - | - | - | - | - | - | 32.50 | 21.68 | 23.18 |
| 2546 | 18.09 | 17.00 | -     | -    | - | - | - | - | - | - | -     | -     | 17.55 |

ที่มา : กรมการค้าภายใน  
มิถุนายน 2546

## กระเทียม

### 1. ผลผลิต/ความต้องการใช้ (ตัน)

|                    | ปี 2542/43 | ปี 2543/44 | ปี 2544/45 | ปี 2545/46  |
|--------------------|------------|------------|------------|-------------|
| 1.1 ผลผลิต         | 126,119    | 131,581    | 126,423    | 103,046     |
| 1.2 ความต้องการใช้ | 126,000    | 130,324    | 139,185    | 125,000     |
| 1.3 นำเข้า         | 42         | 65         | 16,041     | 12,000      |
| 1.4 ส่งออก         | 293        | 1,322      | 3,279      | 2,000       |
|                    |            |            |            | (ประมาณการ) |
|                    |            |            |            | (ประมาณการ) |

### 2. ราคา (บาท/กก.)

|                        | ปี 2543 | ปี 2544 | ปี 2545 | ปี 2546         |
|------------------------|---------|---------|---------|-----------------|
| 2.1 เกษตรกรขายได้      |         |         |         |                 |
| กระเทียมสด             | 8.13    | 5.73    | 7.60    | 7.73 (มค.-พค.)  |
| กระเทียมแห้งหัวใหญ่คละ | 24.26   | 22.40   | 28.09   | 28.26 (มค.-พค.) |
| 2.2 เป้าหมายนำ         |         |         |         |                 |
| กระเทียมแห้งหัวใหญ่คละ | -       | 15.00   | -       | -               |

### 3. สภาพปัญหา/สาเหตุ

ฤดูกาลผลิตปี 2543/44 ผลผลิตกระเทียมมีปริมาณใกล้เคียงกับปีที่ผ่านมา อย่างไรก็ตาม เนื่องจากผู้ค้าประสบภาวะขาดทุนจากการค้ากระเทียมปีที่ผ่านมาจากปัญหาการลักลอบนำเข้ากระเทียมจากต่างประเทศ ทำให้ช่วงต้นฤดูผู้ค้าชะลอการรับซื้อเก็บสต็อก ส่งผลให้ราคากะเทียมที่เกษตรกรขายได้ประสบปัญหาราคาตกต่ำ และมีการชุมนุมของเกษตรกรผู้ปลูกกระเทียม จ.แม่ฮ่องสอน เพื่อเรียกร้องให้ทางราชการช่วยเหลือ

### 4. มาตรการแก้ไขปัญหา

คณะกรรมการ คชก. ได้มีมติ (22 มีค.44) ดังนี้

(1) อนุมัติเงินทุนหมุนเวียนปลอดดอกเบี้ย จำนวน 200 ล้านบาท ให้กระทรวงมหาดไทยนำไปจัดสรรให้จังหวัดแหล่งผลิต เพื่อนำไปให้สหกรณ์ กลุ่มเกษตรกรและผู้ค้าเอกชน ยืมเป็นทุนหมุนเวียนใช้รับซื้อกระเทียมหลายรอบจากเกษตรกรที่ขึ้นทะเบียนกับทางราชการและได้รับการรับรองว่าเป็นผลผลิตภายในประเทศ ในราคาตลาดกำหนดระยะเวลาแทรกแซงรับซื้อ มีนาคม - มิถุนายน 2544 ระยะเวลาโครงการ มีนาคม-ตุลาคม 2544 โดยให้ค่าใช้จ่ายในการดำเนินการของส่วนราชการตามที่จ่ายจริงไม่เกินร้อยละ 1 ของวงเงินดำเนินการกำหนดราคาเป้าหมาย นำกระเทียมแห้งหัวใหญ่คละ กก.ละ 15.00 บาท หรือคิดเป็นกระเทียมสด กก.ละ 5.00 บาท

ทั้งนี้ให้จัดสรรวงเงินให้จังหวัดแหล่งผลิตกระเทียมตามสัดส่วนผลผลิต ได้แก่ จ.เชียงใหม่ 70 ล้านบาท จ.ลำพูน 35 ล้านบาท จ.แม่ฮ่องสอน 20 ล้านบาท จ.เชียงราย 15 ล้านบาท จ.ลำปาง 10 ล้านบาท และ จ.พะเยา 10 ล้านบาท สำหรับวงเงินส่วนที่เหลืออีก 40 ล้านบาท ให้สำรองไว้สำหรับจังหวัดอื่น ๆ และจังหวัดที่มีความจำเป็นต้องใช้วงเงินเพิ่มเติมในการแทรกแซงตลาด โดยให้จังหวัดที่เข้าร่วมโครงการแต่งตั้งคณะกรรมการขึ้นชุดหนึ่ง เพื่อกำหนดราคาน้ำตาลในการแทรกแซง ตลอดจนควบคุมดูแลการแทรกแซงตลาดกระเทียมให้เป็นไปด้วยความเรียบร้อยและประโยชน์ตกถึงมือเกษตรกรอย่างแท้จริง

(2) อนุมัติวงเงินจ่ายขาด จำนวน 0.875 ล้านบาท ให้กรมส่งเสริมสหกรณ์ เพื่อนำไปให้สหกรณ์ที่ยังไม่ได้รับความช่วยเหลือตาม (1) จ่ายเป็นค่าขนส่งและค่าจัดการในการนำกระเทียม จากแหล่งผลิต จ.เชียงใหม่ ลำพูน และ จ.แม่ฮ่องสอน ไปจำหน่ายยังตลาดปลายทางนอกแหล่งผลิตในอัตราไม่เกิน กก.ละ 1.75 บาท จำนวน 500 ตัน ระยะเวลาโครงการ มีนาคม - ตุลาคม 2544

#### ผลดำเนินการ

(1) กระทรวงมหาดไทย ได้โอนเงินให้จังหวัดต่าง ๆ เมื่อวันที่ 24 เมษายน 2544 โดยจังหวัดดังกล่าวยังไม่ได้ดำเนินการแทรกแซงตลาดกระเทียม เนื่องจากราคากระเทียมสูงกว่าราคาเป้าหมายนำยกเว้นจังหวัดเชียงรายที่ได้มีการจัดสรรเงินให้ผู้ร่วมโครงการ จำนวน 3 ราย วงเงิน 3.545 ล้านบาท จากวงเงินที่ได้รับจำนวน 15 ล้านบาท โดยดำเนินการแทรกแซงระหว่าง 23 พ.ค.- 3 มิ.ย.44 ปริมาณกระเทียมที่แทรกแซง 290.2 ตัน มูลค่า 4,452,764 บาท เกษตรกร 106 ราย

(2) กรมส่งเสริมสหกรณ์ มีสหกรณ์เข้าร่วมโครงการระบายกระเทียมสู่ผู้บริโภคนอก แหล่งผลิต จำนวน 3 สหกรณ์ โดยมีการระบายกระเทียมไปยังตลาดปลายทางรวม 35 จังหวัด จำนวน 503.542 ตัน ค่าใช้จ่ายรวม 878,598.50 บาท ได้แก่จังหวัดในพื้นที่ภาคกลาง 15 จังหวัด ภาคใต้ 5 จังหวัด ภาคตะวันออกเฉียงเหนือ 5 จังหวัด ภาคตะวันออก 4 จังหวัด และภาคเหนือตอนล่าง 6 จังหวัด

#### 5. สถานการณ์ปัจจุบัน/แนวโน้ม

5.1 ผลผลิต ปี 2544/45 ลดลงจากปีก่อนร้อยละ 3.9 เนื่องจากพื้นที่เพาะปลูกลดลง ซึ่งเป็นผลจากกระเทียมช่วงต้นปีที่ผ่านมาราคาคต่ำ จึงหันไปปลูกพืชอื่นที่ให้ผลตอบแทนดีกว่า ส่งผลให้ราคากระเทียมที่เกษตรกรขายได้ในปีนี้อยู่ในเกณฑ์ค่อนข้างดี โดยกระเทียมแห้งหัวใหญ่ชนิดคละช่วงที่ผลผลิตออกสู่ตลาดมาก (พ.ค.-มิ.ย.45) เฉลี่ย กก. ละ 24.01 บาท สูงกว่าช่วงเดียวกันของปีก่อน ซึ่งมีราคา กก.ละ 16.79 บาท

5.2 สำหรับฤดูการผลิตปี 2545/46 ผลผลิตลดลงจากปีก่อนร้อยละ 18.49 เนื่องจากเกษตรกรปรับเปลี่ยนไปปลูกพืชอื่นแทน และได้รับความเสียหายจากฝนตกในช่วงเพาะปลูก ทำให้ไม่สามารถเก็บเกี่ยวผลผลิตได้เต็มที่ โดยกระเทียมสดจะออกสู่ตลาดเดือนมกราคม - เมษายน 2546 ส่วนกระเทียมแห้งจะออกสู่ตลาดมากเดือนพฤษภาคม - มิถุนายน 2546

5.3 ราคากระเทียมแห้งคละที่เกษตรกรจังหวัดเชียงใหม่ขายได้ ณ วันที่ 2 มิถุนายน 2546 กก.ละ 22-24 บาท สูงกว่าช่วงเดียวกันของปีก่อน ซึ่งมีราคา กก.ละ 24 - 28 บาท

ทั้งนี้หากส่วนราชการที่เกี่ยวข้องปราบปรามกระเทียมลักลอบนำเข้าอย่างจริงจังและต่อเนื่อง คาดว่าปีนี้จะไม่มีปัญหาด้านราคา

---

สำนักส่งเสริมการค้าสินค้าเกษตร  
มิถุนายน 2546

D:15wr45/dri c F:หอมแดง-หอมใหญ่-กระเทียม1



## กระเทียม

หน่วย : บาท/กก.

| ปี                              | มค.   | กพ.   | มีค.  | เมย.  | พค.   | มิย.  | กค.   | สค.   | กย.   | ตค.   | พย.   | ธค.   | เฉลี่ย |
|---------------------------------|-------|-------|-------|-------|-------|-------|-------|-------|-------|-------|-------|-------|--------|
| <b>ราคาที่เกษตรกรจำหน่ายได้</b> |       |       |       |       |       |       |       |       |       |       |       |       |        |
| - กระเทียมแห้งหัวใหญ่คละ        |       |       |       |       |       |       |       |       |       |       |       |       |        |
| 2536                            | 19.74 | 21.37 | 10.70 | 7.16  | 7.38  | 7.66  | 6.41  | 7.71  | 6.12  | 7.40  | 10.25 | 10.86 | 10.23  |
| 2537                            | -     | 18.63 | 13.42 | 14.64 | 18.59 | 19.88 | 19.84 | 19.96 | 20.43 | 21.80 | 24.00 | 24.75 | 19.63  |
| 2538                            | 25.19 | 33.00 | 16.23 | 17.08 | 18.46 | 18.18 | 25.60 | 31.96 | 34.11 | 40.40 | 44.00 | 39.33 | 28.63  |
| 2539                            | 39.52 | 41.00 | 50.67 | 21.20 | 20.16 | 23.08 | 26.65 | 30.84 | 29.44 | 25.67 | -     | -     | 30.82  |
| 2540                            | 21.13 | 26.75 | 31.76 | 19.10 | 10.79 | 10.90 | 11.69 | 12.67 | 11.67 | 11.11 | 11.30 | 10.49 | 15.78  |
| 2541                            | 11.55 | 11.30 | 16.60 | 19.86 | 22.68 | 21.52 | 21.57 | 23.63 | 23.09 | 27.16 | -     | 33.94 | 18.46  |
| 2542                            | 44.00 | 36.25 | 33.97 | 23.72 | 23.73 | 23.56 | 22.67 | 28.25 | 32.50 | 36.13 | 36.00 | 39.00 | 31.65  |
| 2543                            | 31.50 | 32.38 | 18.75 | 25.09 | 21.57 | 21.57 | 20.84 | 23.18 | 22.38 | 23.51 | 22.73 | 21.44 | 24.26  |
| 2544                            | 20.79 | 16.79 | 26.37 | 19.21 | 15.15 | 18.43 | 19.53 | 22.12 | 22.65 | 26.03 | 30.61 | 31.08 | 22.40  |
| 2545                            | 32.93 | 28.18 | 19.16 | 20.17 | 24.15 | 24.26 | 25.54 | 27.44 | 29.69 | 33.38 | 36.43 | 36.15 | 22.42  |
| 2546                            | 34.64 | 31.60 | 26.00 | 22.74 | 26.33 |       |       |       |       |       |       |       | 22.42  |

ที่มา : สำนักงานเศรษฐกิจการเกษตร

## ราคาขายส่งในตลาดกรุงเทพฯ

- กระเทียมแห้งมัดจุกทั้งหมดหัวใหญ่

|      |       |       |       |       |       |       |       |       |       |       |       |       |       |
|------|-------|-------|-------|-------|-------|-------|-------|-------|-------|-------|-------|-------|-------|
| 2536 | 23.28 | 17.95 | 11.00 | 12.00 | 14.00 | 14.00 | 14.00 | 14.00 | 14.00 | 14.00 | 20.05 | 20.57 | 15.74 |
| 2537 | 18.98 | 18.00 | 16.02 | 21.64 | 26.95 | 29.18 | 30.00 | 31.64 | 31.73 | 30.93 | 34.14 | 34.50 | 26.98 |
| 2538 | 36.36 | 19.00 | 19.00 | 21.50 | 28.81 | 29.09 | 33.21 | 39.17 | 43.90 | 48.71 | 55.45 | 59.50 | 36.14 |
| 2539 | 38.50 | 30.80 | 24.83 | 22.47 | 29.80 | 31.00 | 32.43 | 37.19 | 40.00 | 38.93 | 37.00 | 37.00 | 33.33 |
| 2540 | 35.05 | 16.00 | 16.00 | 17.33 | 21.00 | 21.00 | 20.12 | 22.53 | 21.00 | 21.00 | 21.00 | 21.00 | 21.09 |
| 2541 | 21.00 | 15.50 | 16.14 | 23.11 | 27.39 | 30.00 | 30.19 | 31.00 | 31.00 | 31.69 | 42.95 | 46.30 | 28.86 |
| 2542 | 45.50 | 43.29 | 22.00 | 25.33 | 28.33 | 32.00 | 32.84 | 38.21 | 39.68 | 46.83 | 52.00 | 50.50 | 38.04 |
| 2543 | 48.60 | 47.00 | 47.00 | 23.19 | 27.80 | 28.00 | 30.47 | 33.00 | 33.00 | 31.76 | 33.41 | 33.50 | 34.73 |
| 2544 | 34.17 | 33.24 | 16.50 | 16.50 | 17.78 | 25.67 | 28.20 | 30.89 | 31.00 | 32.18 | 48.41 | 52.50 | 30.59 |
| 2545 | 52.50 | 52.50 | 28.26 | 29.24 | 33.50 | 34.55 | 35.95 | 38.07 | 38.50 | 38.98 | 42.00 | 42.00 | 38.84 |
| 2546 | 41.27 | 38.00 | 36.45 | 37.50 | 35.92 |       |       |       |       |       |       |       | 37.83 |

ที่มา : กรมการค้าภายใน

มิถุนายน 2546

A:ผลผลิตถั่วเขียว

## ถั่วเขียว

| 1. ผลผลิตและความต้องการใช้ | ปี 2542/43 | ปี2543/44  | ปี2544/45  | ปี2545/46  | ปี2546/47    |
|----------------------------|------------|------------|------------|------------|--------------|
| 1.1 ผลผลิต (ตัน)           | 249,366    | 225,865    | 237,672    | 257,928    | 250,882      |
| 1.2 ความต้องการใช้ (ตัน)   | 215,989    | 192,738    | 219,590    | 235,089    | 227,882      |
|                            |            |            |            |            | (ประมาณการ)  |
| 1.3 การส่งออก              | ปี 2542    | ปี 2543    | ปี 2544    | ปี 2545    | ปี 2546      |
| - ถั่วเขียวผิวมัน          |            |            |            |            | (ม.ค.-เม.ย.) |
| ปริมาณ (ตัน)               | 21,305     | 22,340     | 13,065     | 14,336     | 8,342        |
| มูลค่า (ล้านบาท)           | 311.28     | 318.38     | 224.15     | 276.42     | 135.01       |
| - ถั่วเขียวผิวดำ           |            |            |            |            |              |
| ปริมาณ (ตัน)               | 12,072     | 10,787     | 5,017      | 9,503      | 1,140        |
| มูลค่า (ล้านบาท)           | 178.08     | 272.04     | 107.37     | 140.37     | 20.03        |
| 2. ราคา (บาท/กก.)          | ปี 2541/42 | ปี 2542/43 | ปี 2543/44 | ปี 2544/45 | ปี 2545/46   |
| เกษตรกรขายได้              |            |            |            |            | (พ.ค.46)     |
| - ถั่วเขียวผิวมันคละ       | 13.17      | 10.67      | 14.29      | 14.54      | -            |
| - ถั่วเขียวผิวดำคละ        | 11.07      | 9.90       | 17.73      | 11.42      | 10.32        |
| 3.ต้นทุนการผลิต (บาท/กก.)  | 8.18       | 8.13       | 8.60       | 8.86       | 8.50         |

## 4. สภาพปัญหา/สาเหตุ

4.1 ประสิทธิภาพการผลิตยังไม่ดีเท่าที่ควร เนื่องจากขาดแคลนเมล็ดพันธุ์ดี และการใช้เทคโนโลยีในการผลิตไม่ถูกต้อง

4.2 ผลผลิตถั่วเขียวของไทยมีปัญหาเรื่องคุณภาพเกี่ยวกับเชื้อราและสิ่งเจือปนรวมทั้งมีสารพิษตกค้าง

4.3 ราคามักผันผวนไม่แน่นอน เกษตรกรขาดอำนาจต่อรองราคา เนื่องจากขาดมาตรฐานการคัดเกรดและคุณภาพ

4.4 ตลาดส่งออกมีค่อนข้างจำกัด และต้องประสบกับภาวะการแข่งขันทั้งด้านราคาและคุณภาพจากประเทศ คู่แข่งขัน เช่น จีน เวียดนาม และ เมียนมาร์

## 5. การแก้ไขปัญหา

## 5.1 ระยะสั้น

กรณีเกิดปัญหาราคาตกต่ำ ขออนุมัติใช้เงินจากกองทุนรวมฯ เพื่อช่วยเหลือเกษตรกรด้านการตลาดและราคาตามความเหมาะสม

## 5.2 ระยะยาว

- 1) เพิ่มประสิทธิภาพการผลิตให้ได้ผลผลิตต่อไร่สูงขึ้น เพื่อลดต้นทุนการผลิตและปรับปรุงคุณภาพผลิตให้มีคุณภาพดีตรงกับความต้องการของตลาด
- 2) ปรับระบบการผลิตถั่วเขียวให้สอดคล้องกับความต้องการของตลาดทั้งในด้านปริมาณคุณภาพ โดยกำหนดช่วงการเพาะปลูกและเก็บเกี่ยวให้เหมาะสม เพื่อหลีกเลี่ยงการกระทบฝนระหว่างการเก็บเกี่ยว
- 3) จัดและส่งเสริมให้มีการรวมกลุ่มเกษตรกรเพื่อเพิ่มศักยภาพ สร้างอำนาจต่อรองราคาและสนับสนุนการแปรรูปเป็นผลิตภัณฑ์ต่างๆ เพื่อสร้างมูลค่าเพิ่ม

## 6. สถานการณ์ปัจจุบัน/แนวโน้ม

6.1 ในปีการผลิต 2546/47 กระทรวงเกษตรและสหกรณ์ประมาณการ(มี.ค.46)ว่าจะมีผลผลิตถั่วเขียวรวม 250,882 ตัน ลดลงจากปีการผลิต 2545/46 ร้อยละ 2.73 เนื่องจากในปีที่ผ่านมาเกษตรกรประสบภัยธรรมชาติ และผลผลิตมีคุณภาพไม่ดี ส่งผลให้ราคาซื้อขายได้อยู่ในระดับต่ำ เกษตรกรบางส่วนจึงหันไปปลูกพืชชนิดอื่นที่ให้ผลตอบแทนสูงกว่า โดยผลผลิตจะออกสู่ตลาดตั้งแต่เดือน มิ.ย.46 เป็นต้นไป แนวโน้มราคาน่าจะไม่แตกต่างไปจากถั่วเขียวผิวมันรุ่นก่อน

6.2 สำหรับผลผลิตถั่วเขียวผิวมันฤดูแล้ง ปี 2454/46 ขณะนี้ออกสู่ตลาดหมดแล้ว และไม่มีรายงานราคาที่เกษตรกรขายได้ ของเดือน พ.ค.46 ส่วนราคาขายส่งตลาดกรุงเทพฯยังอยู่ในระดับทรงตัวเท่ากับเดือนที่แล้ว ก.ก.ละ 13.25 บาท

~~~~~

สำนักส่งเสริมการค้าสินค้าเกษตร
กรมการค้าภายใน
มิถุนายน 2546

ปี	มีย.	กค.	สค.	กย	ตค.	พย	ธค.	มค	กพ	มีค	เม.ย.	พค.	เฉลี่ย
ราคาที่เกษตรกรขายได้ เมล็ดใหญ่ (คละ) ที่มา : สำนักงานเศรษฐกิจการเกษตร													
2540/41	11.15	13.31	12.89	13.65	-	12.54	13.05	14.40	16.68	17.23	15.32	13.66	13.99
2541/42	14.88	13.90	14.30	15.1	13.50	13.31	12.63	12.66	11.24	13.07	12.16	11.24	13.17
2542/43	11.37	11.62	9.70	9.52	9.91	8.75	8.87	9.31	9.31	12.14	14.38	13.19	10.67
2543/44	11.58	10.79	13.09	12.90	13.71	15.05	16.26	15.77	14.98	16.18	15.60	15.52	14.29
2544/45	14.71	15.96	16.83	16.30	15.16	13.73	13.45	13.65	13.86	14.11	13.20	13.54	14.54
2545/46	12.11	12.91	12.96	13.45	12.28	11.11	10.53	10.35	9.05	9.65	9.36		11.25
ราคาขายส่ง กทม. อย่างดี ที่มา : กรมการค้าภายใน													
2540/41	15.21	15.84	15.84	15.84	15.84	15.84	16.31	18.77	19.69	19.86	19.00	19.00	17.25
2541/42	19.00	19.00	19.00	19.45	20.56	17.50	17.50	17.50	17.13	15.89	15.89	16.67	17.92
2542/43	15.47	13.75	14.32	14.92	13.77	13.50	13.93	14.17	14.17	15.25	19.16	19.16	15.13
2543/44	18.49	16.89	17.85	19.18	19.58	19.90	20.05	21.14	19.50	18.70	17.59	18.67	18.96
2544/45	17.90	19.82	19.00	21.91	19.21	18.13	17.92	17.92	17.92	17.92	17.92	17.92	18.62
2545/46	17.92	16.30	15.92	15.92	15.92	14.38	13.86	13.50	13.75	13.75	13.75		15.00
ราคาขายส่ง กทม. อย่างรอง ที่มา : กรมการค้าภายใน													
2540/41	13.45	13.75	13.75	13.75	13.75	13.75	14.08	16.57	17.40	17.44	16.58	16.58	15.07
2541/42	16.58	16.58	16.58	17.01	17.26	15.00	15.00	14.92	13.72	13.03	13.24	14.34	13.52
2542/43	12.58	11.25	11.44	11.59	10.63	10.50	10.77	10.92	10.92	11.99	15.83	15.83	11.67
2543/44	14.70	13.64	14.06	15.09	15.41	17.01	17.99	18.43	16.80	17.06	15.74	17.02	15.99
2544/45	16.24	17.56	19.00	20.25	17.54	16.50	17.12	16.25	16.25	16.25	16.25	16.25	17.20
2545/46	16.25	14.66	14.25	14.25	14.25	12.73	12.20	11.94	11.90	11.90	11.90		13.29

ถั่วเขียวผิวดำ

หน่วย : บาท/กก.

ปี	พย.	ธค.	มค.	กพ.	มีค.	เม.ย.	พค.	มีย.	กค.	สค.	กย.	ตค.	เฉลี่ย
ราคาที่เกษตรกรขายได้ (คละ) ที่มา : สำนักงานเศรษฐกิจการเกษตร													
2540/41	9.00	-	19.33	-	-	-	-	-	-	-	-	-	14.17
2541/42	10.59	11.63	11.00	-	-	-	-	-	-	-	-	-	11.07
2542/43	-	7.90	11.90	-	-	-	-	-	-	-	-	-	9.90
2543/44	-	18.40	17.90	16.90	-	-	-	-	-	-	-	-	17.73
2544/45	11.19	12.02	11.04	-	-	-	-	-	-	-	-	-	11.42
2545/46	-	-	9.94	10.80	-	-	-	-	-	-	-	-	10.32
ราคาขายส่ง กทม. อย่างดี ที่มา : กรมการค้าภายใน													
2540/41	11.50	12.31	15.01	15.54	16.47	16.59	16.59	16.59	16.59	16.59	17.62	20.50	15.99
2541/42	-	13.50	13.33	13.00	13.00	13.00	13.00	13.00	13.00	13.00	13.09	15.00	13.27
2542/43	-	11.00	12.9	13.00	13.22	14.00	14.00	-	-	-	-	-	13.27
2543/44	18.50	18.50	17.64	16.80	16.50	16.50	16.50	-	-	-	-	-	13.02
2544/45	14.50	14.50	14.50	14.50	14.50	14.50	14.50	14.50	11.97	11.50	11.00	11.00	17.28
2545/46	10.50	9.31	9.90	9.90	9.90								9.90
ราคาขายส่ง กทม. อย่างรอง ที่มา : กรมการค้าภายใน													
2540/41	9.55	10.18	13.39	14.18	15.29	15.29	15.29	15.29	15.29	15.20	16.23	18.75	14.49
2541/42	-	11.50	10.15	8.50	8.50	8.50	8.50	8.50	8.50	8.50	8.59	10.50	9.11
2542/43	-	7.50	8.93	9.00	9.43	11.00	11.00	-	-	-	-	-	9.48
2543/44	16.50	16.50	15.64	14.80	14.50	14.50	14.50	-	-	-	-	-	15.28
2544/45	12.00	12.00	12.00	12.00	12.00	12.00	12.00	12.00	8.48	8.00	8.00	8.00	10.71
2545/46	8.00	8.00	7.25	7.25	7.25								7.50

ถั่วลิสง

1. การผลิต/ความต้องการใช้(ตัน)	ปี 2542/43	ปี2543/44	ปี2544/45	ปี2545/46	ปี2546/47
1.1 ผลผลิตโลก	29,260,000	31,100,000	31,110,000	33,172,000	33,100,000
1.2 ผลผลิตไทย	137,526	131,897	128,816	109,810	111,206
1.3 ความต้องการใช้	138,029	167,638	180,901	160,316	160,000
					(ประมาณการ)
1.4 การนำเข้า/ส่งออก	ปี 2542	ปี 2543	ปี 2544	ปี 2545	ปี 2546
- นำเข้า					(ม.ค.-เม.ย.)
ถั่วลิสงทั้งเปลือกแห้ง					
ปริมาณ (ตัน)	3,436	36,974	53,851	51,648	16,467
มูลค่า (ล้านบาท)	34.76	378.51	640.26	543.72	185.43
กากถั่วลิสง ปริมาณ(ตัน)	44,011	11,540	30,078	49,657	7,115
มูลค่า (ล้านบาท)	220.12	79.45	259.13	373.05	60.54
- ส่งออก					
ถั่วลิสงทั้งเปลือกแห้ง					
ปริมาณ (ตัน)	2,933	1,233	1,766	1,142	260
มูลค่า (ล้านบาท)	11.94	11.60	15.86	15.87	3.30
2. ราคาที่เกษตรกรขายได้ (บาท/กก.)	ปี 2542	ปี 2543	ปี2544	ปี2545	ปี2546
					(พ.ค.)
- ถั่วลิสงทั้งเปลือกสดคละ	6.84	7.10	7.21	7.98	12.00
- ถั่วลิสงทั้งเปลือกแห้งคละ	11.21	11.40	11.80	10.70	16.88
3. ต้นทุนการผลิต (บาท/กก.)	10.00	11.42	11.26	11.18	na

4. สภาพปัญหา/สาเหตุ

4.1 ประสิทธิภาพการผลิตต่ำ ต้นทุนการผลิตสูง เนื่องจากขาดแคลนเมล็ดพันธุ์ดี ขาดความรู้ความเข้าใจเกี่ยวกับเทคโนโลยีการผลิตที่เหมาะสม และเกษตรกรนิยมปลูกเป็นรายได้เสริม หรือปลูกหัวไร่ปลายนากะจ่ายทั่วไปไม่แน่นอน

-2-

4.2 คุณภาพถั่วลิสงของไทยมีเชื้อราและสาร Aflatoxins ปนเปื้อนในอัตราค่อนข้างสูง เมล็ดเล็ก ความชื้น สิ่งเจือปน เมล็ดเสียค่อนข้างมาก

4.3 เกษตรกรขาดความรู้ด้านการตลาด เช่น เครื่องชั่งตวงวัด การตัดเกรด การจัดชั้นและการปรับปรุงคุณภาพให้ดีขึ้น ไม่มีการรวมตัวกันในการจำหน่าย ทำให้ขาดอำนาจการต่อรอง

4.4 เกษตรกรไม่มีสถานที่เก็บรักษาเพื่อรอราคาต้องจำหน่ายผลผลิตทันที ทำให้ราคาไม่มีเสถียรภาพ และมักเกิดปัญหาราคาคงต่ำในช่วงที่ผลผลิตออกมาก

4.5 โรงงานสกัดน้ำมันถั่วลิสงมีขนาดเล็ก ประสิทธิภาพในการผลิตต่ำ ทำให้ต้นทุนการผลิตสูง ไม่สามารถแข่งขันกับน้ำมันบริโภคชนิดอื่นได้

4.6 มีการลักลอบนำเข้าตามแนวชายแดนจากจีนและเมียนมาร์ เพราะขนาดเมล็ดใหญ่กว่า และราคาถูกกว่าของไทย

5. การแก้ไขปัญหา

5.1 กรณีเกิดปัญหาด้านราคา ขออนุมัติใช้เงินจากกองทุนรวมฯ เพื่อช่วยเหลือเกษตรกรด้านการตลาด และราคาตามความเหมาะสม

5.2 การพัฒนาระบบตลาด เพื่อปรับปรุงกลไกตลาดสินค้าเกษตรในระดับท้องถิ่นและภูมิภาค อย่างเป็นระบบ ได้แก่ จัดตั้งตลาดกลาง การจัดตลาดนัด และการรวมกลุ่มขายถั่วลิสง เพื่อช่วยให้เกษตรกรมีทางเลือก ลดขั้นตอนการตลาด และแก้ไขปัญหาสินค้าล้นตลาดช่วงต้นฤดู ส่งเสริมความรู้ ด้านการตลาด ระบบการซื้อขายแบบตลาดกลาง การใช้เครื่องชั่งตวงวัด วิธีการซื้อขายไม่ให้ถูกเอารัดเอาเปรียบ เพื่อสร้างความมั่นใจให้เกษตรกรสามารถต่อรองราคาและได้รับราคาที่เป็นธรรม

5.3 สนับสนุนการแปรรูปและพัฒนาผลิตภัณฑ์ถั่วลิสงตลอดจนขยายตลาดทั้งในประเทศและเพื่อการส่งออกให้เพิ่มขึ้น

6. สถานการณ์ปัจจุบัน/แนวโน้ม

6.1 ในปีการผลิต 2546/47 กระทรวงเกษตรและสหกรณ์ได้ประมาณการ (มี.ค.46) ว่าจะมีผลผลิตถั่วลิสงรวม 111,206 ตัน เพิ่มขึ้นจากปีที่ผ่านมาซึ่งมีผลผลิต 109,810 ตัน หรือเพิ่มขึ้นร้อยละ 1.27 เนื่องจากถั่วลิสงสามารถแปรรูปเป็นผลิตภัณฑ์ได้หลายชนิด และให้ผลตอบแทนดีพอสมควร ประกอบกับความต้องการใช้ภายในประเทศมีแนวโน้มเพิ่มมากขึ้น จึงเป็นแรงจูงใจให้เกษตรกร ขยายการผลิตเพิ่มขึ้น

6.2 ราคาถั่วลิสงทั้งเปลือกแห้งคละ ที่เกษตรกรขายได้เดือน พ.ค.46 ก.ก.ละ 16.88 บาท สูงกว่าเดือนที่แล้วซึ่งมีราคา ก.ก.ละ 14.52 บาท ส่วนราคาขายส่งตลาด กทม.ถั่วลิสงกะเทาะเปลือกคัดพิเศษ กก.ละ 33.92 บาท ต่ำกว่าเดือนที่แล้วซึ่งมีราคา 38.69 บาท

สำนักส่งเสริมการค้าสินค้าเกษตร
กรมการค้าภายใน
มิถุนายน 2546

สถิติราคาขายส่ง-ขายปลีกสุรตลาด กทม. พ.ศ. 2541-2546

ราคาขายส่งสุร (12 กก/ตัว)

	มค.	กพ.	มีค.	เมย.	พค.	มิย.	กค.	สค.	กย.	ตค.	พย.	ธค.	เฉลี่ย
2541	250	508	934	900	900	720	618	865	900	945	1,205	1,340	840
2542	1,375	1,400	1,425	1,500	1,500	1,464	1,243	924	650	620	864	900	1,155
2543	900	895	730	665	645	550	624	650	674	714	750	750	712
2544	750	734	711	826	900	900	900	900	900	900	945	1,000	864
2545	1,077	1,100	1,100	1,100	1,100	1,025	1,000	1,000	1,000	1,000	1,000	908	1,034
2546	700	626	352	433	879								

บาท/ตัว

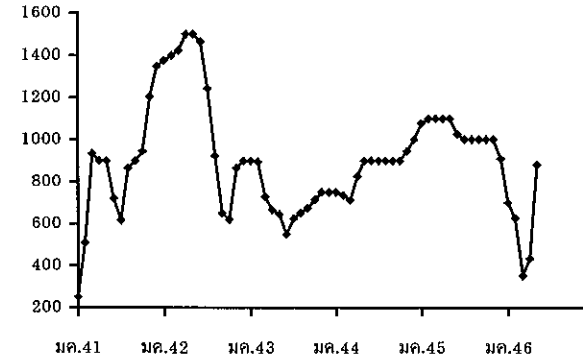

ราคาขายส่งสุรรมีชีวิต (ฟาร์ม)

	มค.	กพ.	มีค.	เมย.	พค.	มิย.	กค.	สค.	กย.	ตค.	พย.	ธค.	เฉลี่ย
2541	29.00	33.95	39.82	38.72	40.59	40.47	38.90	42.05	41.77	40.52	41.55	42.50	39.15
2542	43.75	45.20	46.05	47.89	49.50	48.05	45.55	41.40	36.64	29.35	37.00	36.05	42.20
2543	34.55	34.55	31.33	34.26	34.88	34.14	35.24	34.86	33.50	34.07	33.91	31.06	33.86
2544	30.55	30.92	32.50	37.55	41.83	42.50	39.78	39.32	38.90	36.52	37.05	38.00	37.12
2545	37.43	36.61	38.38	40.39	40.50	39.10	40.07	40.69	40.58	38.89	36.29	32.03	38.41
2546	28.50	27.13	24.60	26.31	38.18								

บาท/กก.

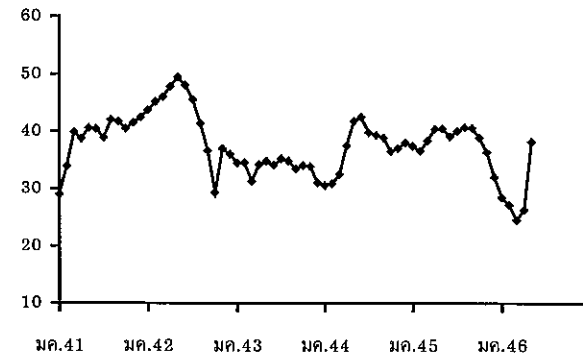

ราคาเฉลี่ย ย้อนหลัง 3 ปี (2543-2546) ช่วงผลผลิตออกมากเดือน ตุลาคม - กุมภาพันธ์ = กก.ละ 33.93 บาท

ราคาขายปลีกสุรชำแหละเนื้อแดง

	มค.	กพ.	มีค.	เมย.	พค.	มิย.	กค.	สค.	กย.	ตค.	พย.	ธค.	เฉลี่ย
2541	72.30	75.26	80.00	79.33	79.00	79.00	79.00	79.00	79.86	79.71	79.00	79.00	78.37
2542	79.50	81.40	82.00	85.83	86.50	86.50	85.78	83.81	80.50	76.75	77.70	76.90	81.93
2543	76.00	75.50	72.67	72.50	72.30	71.50	71.50	71.50	71.50	71.50	70.89	70.00	72.28
2544	70.60	70.00	70.00	72.55	75.86	76.50	76.50	76.50	75.15	72.86	71.73	72.50	73.40
2545	72.50	72.50	72.50	73.24	74.50	74.50	74.50	74.69	74.21	72.55	72.07	68.81	73.05
2546	67.50	67.03	63.64	65.44	73.84								

บาท/กก.

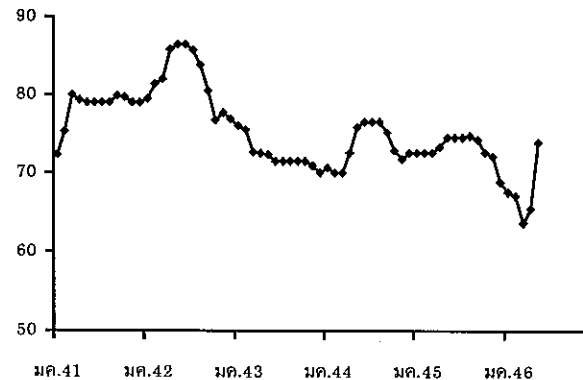

ไข่ไก่

1. การผลิตและการส่งออก

	2542	2543	2544	2545)	2546 (ประมาณการ)
ผลผลิต (ล้านฟอง)	8,300	8,541	8,094	8,333	8,558
บริโภคภายใน (ล้านฟอง)	8,272	8,461	8,054	8,283	8,385
ส่งออก (ล้านฟอง)	28.00	89.00	40.00	38.51	50.00 (เป้าหมาย)
มูลค่า (ล้านบาท)	32.94	123.86	64.60	68.11	50
ต้นทุน (บาท/ฟอง)	1.46	1.43	1.48	1.51	NA

(เมย.)

2. ราคา ณ แหล่งผลิต (บาท/ฟอง) :

ไข่ไก่สดคละ	1.54	1.17	1.50	1.41	1.42 พค.46
-------------	------	------	------	------	---------------

3. สภาพปัญหา/อุปสรรค

ในปี 2545 มีปริมาณนำเข้าพ่อแม่พันธุ์ไก่ไข่เพิ่มขึ้นมาก การส่งออกพ่อแม่พันธุ์ไปต่างประเทศทำได้ต่ำกว่าเป้าหมายที่ตั้งไว้ เป็นผลให้มีพ่อแม่พันธุ์ค้างในประเทศจำนวนมาก ปริมาณไก่ไข่ที่เกษตรกรเลี้ยงมีมากขึ้นในขณะที่การบริโภคไข่ไก่ต่อคนต่อปีของคนไทยอยู่ในอัตราต่ำ ส่งผลให้ผลผลิตไข่ไก่ล้นตลาด ระดับราคาไข่ไก่ตกต่ำตั้งแต่ช่วงปลายปี 2545

4. แนวทางแก้ไขปัญหา

- 4.1 จัดระบบการนำเข้าพ่อแม่พันธุ์ไก่ไข่เพื่อจำกัดปริมาณผลผลิต
- 4.2 ผลักดันผลผลิตส่วนเกินออกต่างประเทศ โดยผู้ผลิตรายใหญ่และสหกรณ์ร่วมกันส่งออก และรณรงค์ให้มีการบริโภคไข่เพิ่ม
- 4.3 จัดให้มีการจำหน่ายไข่ไก่ต่ำกว่าราคาท้องตลาด เพื่อเพิ่มช่องทางการจำหน่าย และลดค่าครองชีพผู้บริโภค
- 4.4 ผลักดันให้มีอุตสาหกรรมที่ใช้ไข่ไก่เป็นวัตถุดิบในการผลิต

5. การดำเนินการแก้ไขปัญหาราคาไข่ไก่ตกต่ำ

- 1) จัดตั้งคณะกรรมการไข่ไก่แห่งชาติ (Egg Broad) ดูแลทั้งระบบ
- 2) จัดตั้งกองทุนไข่ไก่ ให้เรียกเก็บเงินจากบริษัทผู้นำเข้า และผู้ผลิตพ่อแม่พันธุ์ (PS) ในอัตราตัวละ 60 บาท เป้าหมายกองทุน 100 ล้านบาท เพื่อนำมาใช้ในการแก้ไขปัญหาราคาไข่ไก่อย่างครบวงจร
- 3) ขึ้นทะเบียนผู้นำเข้าไก่พันธุ์ (GS/PS) และผู้ผลิตลูกไก่ไข่
- 4) ขึ้นทะเบียนผู้เลี้ยงไก่ไข่ทุกราย
- 5) เกษตรกรผู้เลี้ยงไก่ไข่ทุกฟาร์มที่เลี้ยง 5,000 ตัวขึ้นไป ต้องอยู่ภายใต้การควบคุมโดยใช้กฎหมายสิ่งแวดล้อม
- 6) กรมปศุสัตว์ ได้รับอนุมัติยืมเงินจากกองทุนคณะกรรมการสงเคราะห์เกษตรกร จำนวน 15 ล้านบาท เพื่อใช้เป็นเงินทุนหมุนเวียนปลอดดอกเบี้ย นำไปช่วยเหลือผู้เลี้ยงที่นำไข่เข้าเก็บสต็อกตามที่กรมการค้าภายในระดมไข่ไก่ส่วนเกินเข้าเก็บในห้องเย็นของ อคส. และห้องเย็นของเอกชนในส่วนบุคคล ระยะเวลาดำเนินการ 3 เดือน (มีค.พค.) ซึ่งเป็นช่วงที่ไข่ไก่ล้นตลาด

6. สถานการณ์ปัจจุบันและแนวโน้ม

6.1 ฮ็องกงได้ลดการสั่งซื้อไข่จากจีนเนื่องจากโรคระบาดซาร์ส และหันมานำเข้าไข่จากไทยเบอร์ 0,1,2 เพิ่มมากขึ้น และมีการส่งออกไข่เบอร์ 3,4 ไปอินโดนีเซีย ประมาณ 20 ตู ต่อเดือนอย่างต่อเนื่อง

6.2 มีกระแสข่าวว่า EU สนใจที่จะสั่งซื้อไข่ไทย เนื่องจากปัญหาโรคหวัดนกระบาดในประเทศเนเธอร์แลนด์ อย่างไรก็ตามได้ประสานงานกับสมาคมผู้ผลิต ผู้ค้า และส่งออกไข่ไก่ ทราบว่าข้อมูลดังกล่าว ยังไม่มีการยืนยันชัดเจนในเรื่องนี้

สำนักส่งเสริมการค้าสินค้าเกษตร
พฤษภาคม 2546
D:PROFILE ไข่ไก่ F:ไข่ไก่ 45 (m)

สถิติราคาขายส่ง-ขายปลีกไข่ไก่สดและ ไข่ ตลาด กทม.

ปี 2541 - 2546

D:ไข่ไก่ 45 E:ราคาไข่ไก่สด

หน่วย : บาท/ฟอง

ปี	มค.	กพ.	มีค.	เมย.	พค.	มิย.	กค.	สค.	กย.	ตค.	พย.	ธค.	เฉลี่ย
ราคาขายส่งลูกไก่ไข่ทั่วไป(บาท/ตัว)													
2541	13.50	13.50	13.50	13.50	13.50	14.45	16.50	16.50	16.50	16.50	16.50	16.50	15.08
2542	17.75	19.00	19.00	19.00	19.00	19.00	19.00	19.00	18.36	16.75	14.50	14.50	17.91
2543	16.10	16.21	15.28	11.15	8.72	8.50	8.50	8.50	9.74	10.50	10.50	10.50	11.18
2544	8.59	10.40	13.41	14.35	14.50	15.45	15.50	16.50	17.30	18.40	17.77	17.50	14.97
2545	17.50	17.50	17.50	17.50	17.50	17.90	19.36	18.50	18.50	16.50	12.59	10.83	16.81
2546	8.41	10.03	11.50	13.06	14.55								
ราคาขายส่งไข่ไก่สดและ ไข่ แหล่งผลิต													
2541	1.34	1.64	1.62	1.45	1.79	1.96	1.78	1.80	1.77	1.69	1.65	1.70	1.68
2542	1.74	1.60	1.56	1.57	1.67	1.70	1.67	1.55	1.43	1.35	1.26	1.37	1.54
2543	1.22	1.10	1.18	1.11	1.18	1.20	1.20	1.31	1.35	1.16	1.05	1.02	1.17
2544	1.01	1.33	1.44	1.37	1.47	1.55	1.62	1.71	1.74	1.64	1.53	1.60	1.50
2545	1.54	1.48	1.46	1.50	1.58	1.53	1.40	1.45	1.38	1.23	1.22	1.17	1.41
2546	1.02	1.16	1.25	1.26	1.42								
ราคาขายส่งไข่ไก่สด และ ตลาด กทม.													
2541	1.61	1.89	1.88	1.76	2.04	2.22	2.07	2.09	2.06	1.98	1.98	1.99	1.96
2542	2.01	1.86	1.81	1.83	1.95	1.98	1.94	1.80	1.69	1.60	1.55	1.68	1.81
2543	1.53	1.40	1.46	1.34	1.42	1.44	1.44	1.55	1.59	1.40	1.28	1.25	1.43
2544	1.24	1.49	1.64	1.55	1.61	1.77	1.84	1.92	1.95	1.86	1.73	1.72	1.69
2545	1.75	1.67	1.66	1.70	1.81	1.77	1.64	1.64	1.59	1.45	1.43	1.41	1.63
2546	1.27	1.41	1.48	1.49	1.66								
ราคาขายปลีกไข่ไก่สด และ ตลาด กทม.													
2541	1.88	2.06	2.06	1.97	2.25	2.46	2.41	2.40	2.40	2.32	2.22	2.23	2.22
2542	2.30	2.23	2.16	2.14	2.23	2.23	2.21	2.16	2.12	2.00	1.93	1.93	2.14
2543	1.88	1.73	1.73	1.73	1.73	1.73	1.73	1.80	1.83	1.78	1.73	1.73	1.76
2544	1.73	1.84	2.01	1.99	2.35	2.13	2.17	2.19	2.28	2.23	2.15	2.18	2.10
2545	2.16	2.08	2.08	2.08	2.16	2.16	2.08	2.08	2.04	1.94	1.92	1.87	2.05
2546	1.74	1.87	1.93	1.93	2.03								

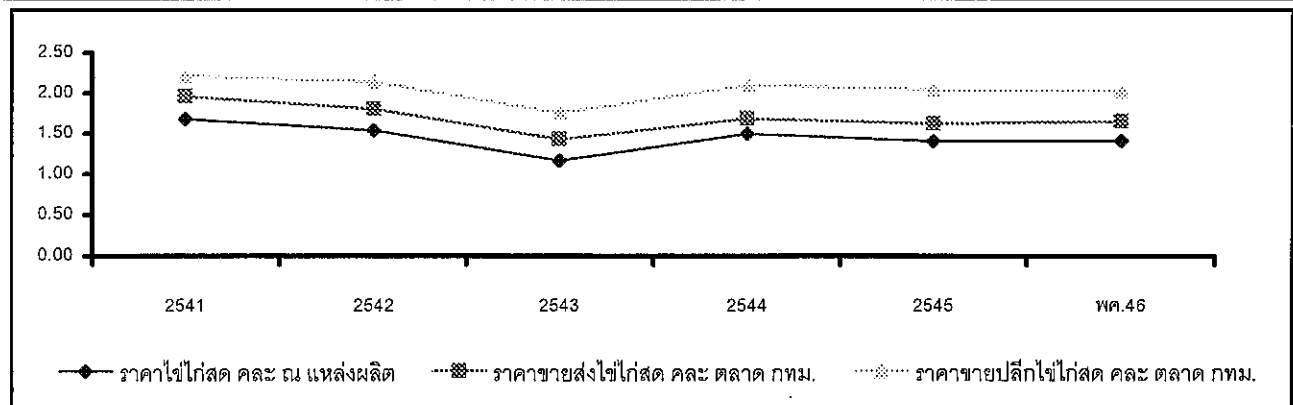

ราคาเกลือที่เกษตรกรขายได้ ณ แหล่งผลิต

หน่วย : บาท/ตัน

ปี	มค.	กพ.	มีค.	เมย.	พค.	มิย.	กค.	สค.	กย.	ตค.	พย.	ธค.	เฉลี่ย
2537	366.67	500.00	566.67	633.33	1,166.67	1,533.33	1,616.67	1,900.00	1,833.33	2,100.00	2,100.00	1,472.00	1,315.72
2538	833.33	600.00	633.33	677.78	666.67	822.22	1,000.00	1,088.88	1,233.33	1,211.11	1,016.67	600.00	865.28
2539	544.44	633.33	1,077.44	1,005.55	1,625.55	1,809.77	1,788.88	1,777.77	1,750.00	1,733.33	1,841.66	1,916.66	1,458.70
2540	2,000.00	1,733.33	1,111.11	1,211.11	1,155.55	1,066.66	711.11	800.00	866.66	733.33	633.33	600.00	1,051.85
2541	511.11	466.67	488.89	450.00	388.89	416.67	433.33	466.67	494.45	477.78	500.00	522.22	468.06
2542	511.11	661.11	777.78	1,511.11	1,866.67	2,158.33	2,111.11	1,755.55	1,744.45	2,123.61	2,244.44	2,038.89	1,625.35
2543	1,388.89	944.44	1,238.89	1,246.89	1,677.78	2,040.74	2,044.44	1,761.11	1,633.33	1,811.11	1,777.78	1,744.45	1,609.15
2544	1,315.55	1,372.22	1,508.22	1,608.15	1,755.55	1,816.67	1,855.55	1,833.33	1,916.67	1,916.67	1,916.67	1,916.67	1,727.66
2545	1,556.67	1,333.33	1,324.44	1,266.30	1,146.85	1,250.00	1,266.67	1,305.25	1,333.33	1,333.33	1,289.44	1,265.00	1,297.55
2546	1,104.67	989.36	878.01	815.33	768.22								

ที่มา : กรมส่งเสริมสหกรณ์ และสำนักงานการค้าภายในจังหวัด

ราคาเฉลี่ยรายเดือน 3 ปี ช่วงที่ผลผลิตออกมาก (ม.ค.พ.ค.) ปี 2543-45 ตันละ 1,378.95 บาท

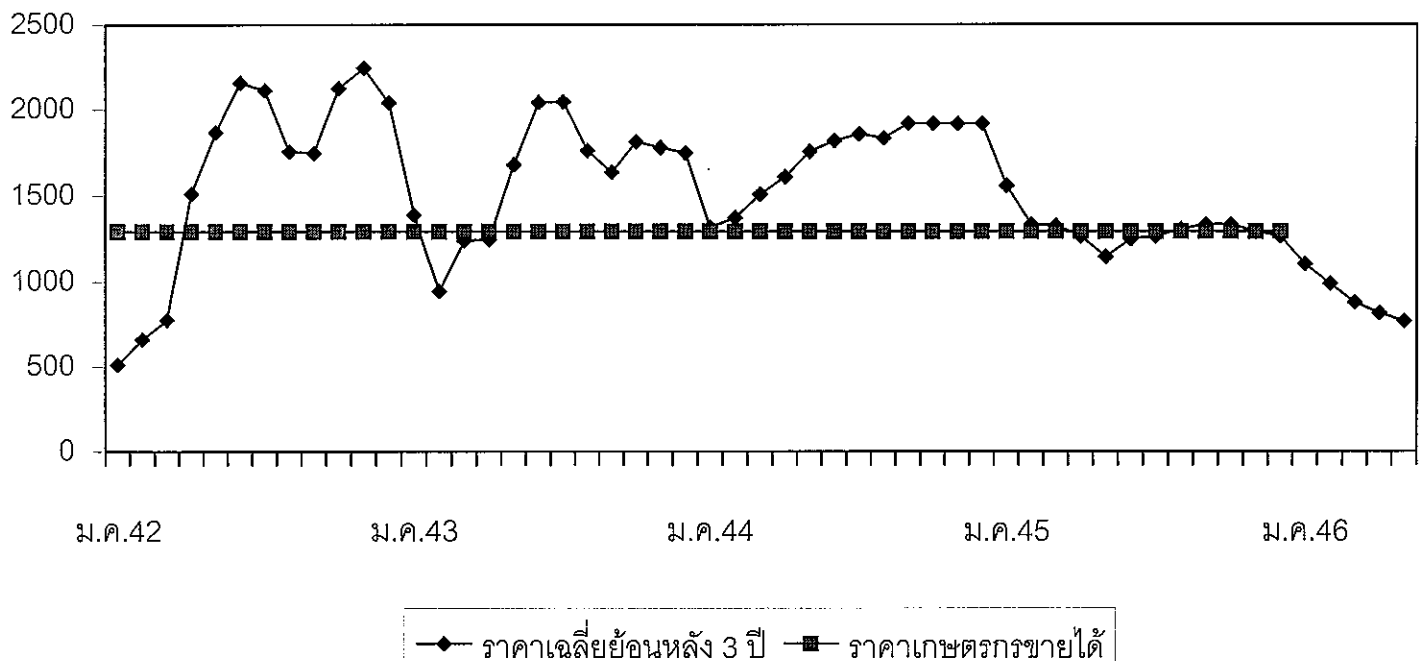

ถั่วเหลือง

1. ผลผลิตและความต้องการใช้ (ล้านตัน)	ปี 2544	ปี 2545	ปี 2546	
1.1 ผลผลิต โลก	175.060	184.300	194.040	
1.2 ผลผลิต ไทย	0.279	0.262	0.268	
- ถั่วฤดูแล้ง	0.168	0.150	0.156	
- ถั่วฤดูฝน	0.111	0.112	0.112	
1.3 ความต้องการใช้ (สศก.)	1.643	1.790	1.868	
1.4 นำเข้า	1.363	1.529	1.600	
1.5 ส่งออก	0.0003	0.0008	0.0007	
			(มก.-พค.46 = 655,302 ตัน)	
			(มก.-มก.46 = 192 ตัน)	
2. ต้นทุนการผลิต (บาท/กก.)	8.21	8.28	Na	
3. ราคา (บาท/กก.)	ปี 2544	ปี 2545	เม.ย. 46	พ.ค. 46
3.1 เกษตรกรขายได้				
- ชนิดกละ	9.72	10.17	9.74	9.77
3.2 ขายส่ง กทม.				
- ชนิดดี	14.46	15.00	14.67	14.25
- ชนิดรอง	11.25	12.00	11.33	11.00
3.3 ซื้อขายล่วงหน้าตลาดชิคาโก (US. No.2)				
- บาท/กก.	7.49	9.12	9.53	9.84
- เหรียญสหรัฐ/ตัน	168.70	210.16	221.71	232.41

4. สภาพปัญหา/สาเหตุ

ผลผลิตเมล็ดถั่วเหลืองในประเทศมีไม่เพียงพอกับความต้องการใช้ต้องนำเข้าจากต่างประเทศร้อยละ 90 ทั้งนี้เพื่อใช้ในอุตสาหกรรมสกัดน้ำมันพืช อุตสาหกรรมผลิตอาหารสัตว์ และอุตสาหกรรมแปรรูปผลิตภัณฑ์อาหาร

5 มาตรการแก้ไขปัญหา

นโยบายและมาตรการนำเข้าเมล็ดถั่วเหลือง

การกำหนดนโยบายและมาตรการนำเข้าเมล็ดถั่วเหลืองเป็นอำนาจหน้าที่ของคณะกรรมการนโยบายถั่วเหลืองและพืชน้ำมันอื่น ซึ่งได้รับการแต่งตั้งจากคณะรัฐมนตรี โดยมี รองนายกรัฐมนตรีที่กำกับการบริหารราชการกระทรวงเกษตรและสหกรณ์ เป็นประธาน ผู้แทนจากหน่วยงานราชการและเอกชนที่เกี่ยวข้อง เป็นกรรมการ เลขานุการสำนักงานเศรษฐกิจการเกษตร เป็นกรรมการและเลขานุการ

5.1 การนำเข้าจากประเทศสมาชิกองค์การการค้าโลก (WTO)

5.1.1 ตามข้อผูกพัน WTO ปี 2546

- ในโควตา ปริมาณนำเข้าต่ำสุดจำนวน 10,864 ตัน อากรนำเข้าสูงสุด ร้อยละ 20
- นอกโควตา อากรนำเข้าสูงสุด ร้อยละ 80.9

5.1.2 ประเทศไทยเปิดตลาดนำเข้าเมล็ดถั่วเหลือง ปี 2546 (มติกรม. 24 ธค.45)

ไม่จำกัดปริมาณและช่วงเวลานำเข้า อกรนำเข้าในโควตาร้อยละ 0 นอกโควตาร้อยละ 81.80

เงื่อนไข 1) ให้ผู้มีสิทธินำเข้าในโควตาเป็นผู้มีสิทธินำเข้ารายเดิมเช่นเดียวกับ ปี 2545 (ส.ผู้ผลิตน้ำมัน ถั่วเหลืองและรำข้าว ส.ผู้ผลิตอาหารสัตว์ไทย ส.ปศุสัตว์ไทย ส.ผู้เลี้ยงไก่เนื้อเพื่อการส่งออก ส.ส่งเสริมผู้ใช้วัตถุดิบอาหารสัตว์ ส.ผู้ผลิตไก่เพื่อส่งออกไทย บจ. กรีนสปอต ฯ บจ. แลคตาซอย บมจ. ไทยเทพรสผลิตภัณฑ์อาหาร บจ. แครี่พลัส หจก. โคราชจีแซ และ บจ. เสริมสุข ฯ) หากมีผู้ยื่นขอสิทธินำเข้ารายใหม่ให้อยู่ในดุลยพินิจของฝ่ายเลขานุการคณะกรรมการนโยบายถั่วเหลืองและพืชน้ำมันอื่น (สำนักงานเศรษฐกิจการเกษตร) ซึ่งในปี 2546 นี้ อนุมัติผู้มีสิทธินำเข้าเพิ่มเติมอีก 1 ราย คือ บจ.ไทยชม

2) ผู้มีสิทธินำเข้าต้องรับซื้อเมล็ดถั่วเหลืองที่ผลิตในประเทศจากเกษตรกรทั้งหมด ดังนี้

- เกรดสกัดน้ำมัน ราคาไม่ต่ำกว่า กก.ละ 10 บาท ณ ไร่นา หรือ กก.ละ 11 บาท ณ หน้าโรงงาน ตลาด กทม.
- เกรดผลิตอาหารสัตว์ ราคาไม่ต่ำกว่า กก.ละ 10.50 บาท ณ ไร่นา หรือ กก.ละ 11.50 บาท ณ หน้าโรงงาน ตลาด กทม.
- เกรดแปรรูปผลิตภัณฑ์อาหาร ราคาไม่ต่ำกว่า กก.ละ 12.50 บาท ณ ไร่นา หรือ กก.ละ 13.50 บาท ณ หน้าโรงงาน ตลาด กทม.

คณะกรรมการนโยบายถั่วเหลืองและพืชน้ำมันอื่น ได้แต่งตั้งคณะกรรมการกำกับดูแล ติดตามการรับซื้อเมล็ดถั่วเหลืองภายในประเทศ และการใช้เมล็ดถั่วเหลืองนำเข้า เพื่อกำกับดูแลและติดตามการรับซื้อเมล็ดถั่วเหลืองที่ผลิตในประเทศ และการใช้เมล็ดถั่วเหลืองนำเข้าของผู้มีสิทธินำเข้าเมล็ดถั่วเหลืองในโควตาให้เป็นไปตามนโยบายเงื่อนไขและมาตรการนำเข้าเมล็ดถั่วเหลือง โดยมี เลขานุการสำนักงานเศรษฐกิจการเกษตร เป็นประธาน คณะอนุกรรมการ ฯ ได้แต่งตั้ง คณะทำงานติดตามการรับซื้อเมล็ดถั่วเหลืองระดับจังหวัด จำนวน 28 จังหวัด เพื่อดูแล ติดตามการรับซื้อ และการจำหน่ายเมล็ดถั่วเหลืองภายในจังหวัด โดยมี เกษตรจังหวัด เป็นประธาน

5.2 การนำเข้าจากประเทศไม่ใช่สมาชิก WTO

ต้องขออนุญาตนำเข้า อกรนำเข้าร้อยละ 6

6. สถานการณ์

ราคาถั่วเหลืองที่เกษตรกรขายได้ เฉลี่ยเดือน พ.ค.46 สูงขึ้นจากเดือนที่ผ่านมา ส่วนราคาขายส่ง กทม. ถั่วเหลืองชนิดดีและชนิดรองลดลงจากเดือนก่อน

ราคาซื้อขายล่วงหน้าตลาดชิคาโก เฉลี่ย พ.ค.46 สูงขึ้นกว่าเดือนที่ผ่านมา เนื่องจากอุปสงค์ถั่วเหลืองของโลกมีอย่างต่อเนื่อง จึงมีผลให้สต็อกถั่วเหลืองตั้งตัว โดยกระทรวงเกษตรสหรัฐอเมริกาคาดว่าสต็อกถั่วเหลืองโลกสิ้นปี 2545/46 จะลดต่ำลงเหลือประมาณ 30.96 ล้านตัน ต่ำกว่าปี 2544/45 ซึ่งมีจำนวน 31.98 ล้านตัน หรือต่ำกว่า 3.19% แต่ในช่วงปลายเดือนราคาได้โน้มต่ำลง เนื่องจากคาดว่าสภาพอากาศจะเอื้อต่อการเพาะปลูกถั่วเหลืองของสหรัฐอเมริกา ซึ่งมีการเพาะปลูกแล้วประมาณ 50% ประกอบกับสภาพอากาศในช่วงก่อนมีผลให้การหว่านเมล็ดข้าวโพดล่าช้า ซึ่งอาจจะมีการเปลี่ยนแปลงมาปลูกถั่วเหลืองแทน

สำนักส่งเสริมการค้าสินค้าเกษตร
กรมการค้าภายใน

มีย. 46

D: 3 ต.ก. 45 F: ก้าวทองกม.

ราคาเมล็ดถั่วเหลือง

NEWPRICE : ราคารายเดือน

หน่วยบาท/กก.

	มค.	กพ.	มีค.	เมย.	พค.	มิย.	กค.	สค.	กย.	ตค.	พย.	ธค.	เฉลี่ย
1. ราคาเมล็ดถั่วเหลืองชนิดคละที่เกษตรกรขายได้													
ปี 2539	8.29	8.40	9.25	9.71	9.87	8.75	7.00	8.80	8.83	9.15	8.41	8.64	8.96
ปี 2540	8.78	-	8.56	8.40	8.61	7.85	-	7.63	8.89	9.85	10.16	10.53	9.22
ปี 2541	12.27	11.90	11.66	10.52	11.07	11.25	-	9.26	10.00	9.76	9.94	10.35	10.43
ปี 2542	10.16	9.83	9.72	9.37	8.64	-	-	8.97	7.79	8.08	8.27	8.49	8.70
ปี 2543	8.72	8.11	9.86	9.56	9.03	9.15	9.65	9.14	8.13	9.16	9.85	9.87	9.25
ปี 2544	9.14	9.46	9.92	9.31	9.68	9.92	10.00	9.06	9.92	9.94	10.10	9.72	9.72
ปี 2545	9.48	9.67	10.03	9.87	10.09	11.36	-	10.59	10.06	10.01	10.17	10.41	10.16
ปี 2546	10.36	10.16	10.06	9.74	9.77								10.02
2. ราคาเมล็ดถั่วเหลืองชนิดดี ตลาดกรุงเทพฯ													
ปี 2539	11.00	11.00	11.00	12.79	13.75	12.33	12.25	12.25	12.25	12.25	12.25	12.25	12.11
ปี 2540	12.25	12.25	12.25	12.25	11.55	11.25	11.41	11.48	12.32	12.50	12.50	12.91	12.08
ปี 2541	15.59	19.45	13.65	13.82	13.75	14.05	15.38	15.38	15.02	14.84	14.17	13.71	14.90
ปี 2542	14.25	14.39	14.50	14.50	14.05	13.00	13.00	13.00	13.00	13.00	13.47	15.11	13.77
ปี 2543	16.84	17.00	15.96	15.50	15.05	14.50	14.50	14.50	14.50	14.50	14.50	14.50	15.15
ปี 2544	14.50	14.50	14.02	14.50	14.50	14.50	14.50	14.50	14.50	14.50	14.50	14.50	14.46
ปี 2545	14.50	14.63	15.00	15.00	15.00	15.00	15.00	15.00	15.00	15.00	15.00	15.00	14.93
ปี 2546	15.16	15.50	15.50	14.67	14.25								15.02
3. ราคาเมล็ดถั่วเหลืองชนิดรองที่โรงงานสกัดน้ำมันรับซื้อ ความชื้น 13.0%													
ปี 2539	9.35	9.35	-	10.64	10.51	10.30	-	9.30	10.12	10.54	10.03	9.37	9.95
ปี 2540	9.35	9.11	9.11	9.49	9.35	9.20	-	-	10.75	11.20	11.28	-	9.87
ปี 2541	-	-	12.99	11.33	11.27	11.30	-	-	11.00	11.00	11.00	11.00	11.36
ปี 2542	-	-	10.50	10.50	10.50	10.50	10.50	10.50	10.50	11.00	11.00	11.00	10.65
ปี 2543	11.00	11.00	11.00	11.00	11.00	11.00	11.00	11.00	11.00	11.00	11.00	11.15	11.01
ปี 2544	11.25	11.25	11.25	11.25	11.25	11.25	11.25	11.25	11.25	11.25	11.25	11.25	11.25
ปี 2545	11.25	11.45	12.00	12.00	12.00	12.00	12.00	12.00	12.00	12.00	12.00	12.00	11.89
ปี 2546	12.00	12.00	12.00	11.33	11.00								11.67
4. ราคาเมล็ดถั่วเหลืองซื้อขายล่วงหน้า ตลาดชิคาโก													
ปี 2539	6.84	6.78	6.72	7.35	7.48	7.23	7.37	7.50	7.56	6.63	6.51	6.54	7.04
ปี 2540	6.88	7.29	7.95	8.18	8.30	7.94	8.48	8.78	9.33	9.57	10.64	11.48	8.74
ปี 2541	13.22	11.54	9.99	9.37	9.26	9.83	9.66	8.45	7.84	7.69	7.63	7.47	9.33
ปี 2542	7.18	6.68	6.59	6.71	6.37	6.37	5.89	6.54	7.23	7.06	6.65	6.54	6.65
ปี 2543	6.75	7.02	7.26	7.52	7.79	7.31	6.83	6.88	7.57	7.52	7.77	8.03	7.35
ปี 2544	7.57	7.16	7.23	7.23	7.46	7.72	8.56	8.21	7.23	7.20	7.24	7.05	7.49
ปี 2545	7.06	7.03	7.34	7.46	7.59	7.83	8.62	8.80	8.94	8.75	9.12	9.04	8.13
ปี 2546	8.95	9.01	9.01	9.53	9.84								9.27
5. ราคาเมล็ดถั่วเหลืองซื้อขายล่วงหน้า ตลาดชิคาโก (US\$: ton , 1 ton = 36.743 Bushel)													
ปี 2539	270.08	268.24	265.74	290.37	295.51	284.54	288.87	296.28	297.31	259.77	255.68	257.14	277.46
ปี 2540	267.78	280.42	305.67	313.32	319.80	304.74	281.13	267.57	255.18	250.73	265.40	254.56	280.53
ปี 2541	234.42	247.39	240.10	235.18	235.75	230.87	233.07	202.35	193.18	200.75	209.82	205.42	222.36
ปี 2542	195.02	179.63	175.03	177.41	171.46	171.46	158.29	172.34	181.02	178.15	171.22	170.42	175.12
ปี 2543	179.86	185.56	191.01	197.32	198.68	186.91	169.52	168.07	180.04	173.68	177.67	185.99	182.86
ปี 2544	175.02	167.45	164.38	158.54	163.63	170.21	187.22	182.27	172.38	160.62	162.58	160.12	168.70
ปี 2545	160.05	160.06	168.88	171.34	176.65	185.35	208.75	208.06	208.22	200.08	210.16	208.21	188.82
ปี 2546	208.66	209.61	210.22	221.71	232.41								216.52

ที่มา : 1.สำนักงานเศรษฐกิจการเกษตรเฉลี่ยทั้งปีแบบถ่วงน้ำหนักจำนวนผลผลิต , 2-3 กรมการค้าภายใน, 4-5 Chicago Board of Trade

ปริมาณการนำเข้าเมล็ดถั่วเหลือง

หน่วย : ตัน

	มค.	กพ.	มีค.	เมย.	พค.	มิย.	กค.	สค.	กย.	ตค.	พย.	ธค.	รวม
ปี 2539	18	99,546	31,383	495	52,499	29,009	112,262	-	-	-	30,206	63,393	418,811
ปี 2540	124,678	95,882	1,855	65,217	62,373	132,594	81,164	15,000	8,800	48,300	97,429	136,107	869,397
ปี 2541	2,200	31,613	29,991	38,402	-	111,224	55,208	50,505	91,103	81,750	40,479	154,781	687,255
ปี 2542	42,508	38,595	114,617	67,932	69,513	105,989	67,192	57,408	179,915	10,868	116,333	137,113	1,007,983
ปี 2543	18	63,841	122,315	111,104	61,144	114,921	123,983	150,758	83,238	66,519	115,228	307,333	1,320,402
ปี 2544	20,395	16,500	26,021	102,044	129,298	154,313	123,734	141,078	92,764	177,766	99,545	279,766	1,363,224
ปี 2545	79,009	-	217,999	57,748	66,988	186,634	138,003	154,184	36,239	134,073	211,029	246,651	1,528,557
ปี 2546	73,497	92,145	147,642	161,898	180,120								655,302

ที่มา : กรมศุลกากร ปี 2546 ข้อมูลหนังสือรับรองจากกรมการค้าต่างประเทศ

กากถั่วเหลือง

	ปี 2544	ปี 2545	ปี 2546
1. ผลผลิตและความต้องการใช้ (ล้านตัน)			
1.1 ผลผลิตโลก	116.580	125.470	130.800
1.2 ผลผลิตในประเทศ	0.741	0.828	0.835
- จากเมล็ดในประเทศ	0.128	0.120	0.116
- จากเมล็ดนำเข้า	0.613	0.708	0.719
1.3 ความต้องการใช้ (จาก สศก.)	1.961	2.064	2.082
1.4 นำเข้า	1.562	1.753	1.760

(ม.ก.-พ.ก.46 = 515,225 ตัน)

	ปี 2544	ปี 2545	เม.ย.46	พ.ค.46
2. ราคา (บาท/กก.)				
2.1 ขายส่ง กทม.				
- กากถั่วเหลืองในประเทศ				
- จากเมล็ดในประเทศ	10.87	10.34	11.38	11.43
- จากเมล็ดนำเข้า	10.45	9.51	10.87	10.95
- กากถั่วเหลืองนำเข้า				
- โปรตีน 45-48%	10.37	9.34	10.35	11.25
	(กพ. - มิย. 44)	(กพ. - พค. 45)		
- โปรตีน 42-45%	9.73	8.82	-	-
2.2 ซื้อขายล่วงหน้า ตลาดชิคาโก				
- บาท/กก.	8.00	7.98	8.60	9.07
- เหรียญสหรัฐ/ตัน	180.35	183.88	200.13	214.17

3. สภาพปัญหา/สาเหตุ

ผลผลิตกากถั่วเหลืองในประเทศมีไม่เพียงพอกับความต้องการใช้ ต้องนำเข้าจากต่างประเทศร้อยละ 90 ทั้งในรูปของกากถั่วเหลืองและเมล็ดถั่วเหลือง

4. มาตรการแก้ไขปัญหา**นโยบายและมาตรการนำเข้ากากถั่วเหลือง**

การกำหนดนโยบายและมาตรการนำเข้ากากถั่วเหลือง เป็นอำนาจหน้าที่ของคณะกรรมการนโยบายอาหาร ซึ่งได้รับการแต่งตั้งจากคณะรัฐมนตรี โดยมี รัฐมนตรีว่าการกระทรวงพาณิชย์ เป็นประธาน รัฐมนตรีช่วยว่าการกระทรวงพาณิชย์ กระทรวงเกษตรและสหกรณ์ กระทรวงการคลัง กระทรวงอุตสาหกรรม และกระทรวงมหาดไทย เป็นกรรมการ อธิบดีกรมการค้าภายใน เป็นเลขานุการ

4.1 การนำเข้าจากประเทศสมาชิกองค์การการค้าโลก (WTO)

4.1.1 ตามข้อผูกพัน WTO ปี 2546

- ในโควตา ปริมาณนำเข้าต่ำสุดจำนวน 229,339 ตัน อากรนำเข้าสูงสุดร้อยละ 20
- นอกโควตา อากรนำเข้าสูงสุดร้อยละ 134.5

4.1.2 ประเทศไทยเปิดตลาดนำเข้ากากถั่วเหลือง ปี 2546 (มติกรม. 28 มค.46)

ให้นำเข้าเสรีโดยไม่จำกัดปริมาณ และช่วงเวลานำเข้า อากรนำเข้าในโควตาร้อยละ 5 นอกโควตาร้อยละ 119 และได้กำหนดกลุ่มผู้มีสิทธินำเข้าในโควตา ได้แก่ ผู้มีสิทธินำเข้ารายเดิม (สมาคมผู้ผลิตอาหารสัตว์ไทย สมาคมผู้ผลิตไก่เพื่อส่งออกไทย สมาคมผู้เลี้ยงไก่เนื้อเพื่อการส่งออก สมาคมผู้เลี้ยงเป็ดเพื่อการค้าและการส่งออก สมาคมปศุสัตว์ไทย สมาคมส่งเสริมผู้ใช้วัตถุดิบอาหารสัตว์) หากมีผู้ยื่นขอมิสิทธินำเข้ารายใหม่ให้อยู่ในดุลยพินิจของคณะกรรมการนโยบายอาหาร ทั้งนี้ ผู้มีสิทธินำเข้าต้องรับซื้อกากถั่วเหลืองที่ผลิตจากเมล็ดถั่วเหลืองภายในประเทศทั้งหมดของโรงงานสกัดน้ำมันพืชในราคาไม่ต่ำกว่า กก.ละ 9.50 บาท ณ หน้าโรงงานสกัดน้ำมันพืช ตลาดกรุงเทพมหานคร และต้องทำสัญญาไว้กับกระทรวงพาณิชย์ และกระทรวงเกษตรและสหกรณ์ ในการปฏิบัติตามเงื่อนไขเบื้องต้นให้แต่งตั้งคณะกรรมการกำกับดูแลและติดตามการรับซื้อกากถั่วเหลือง ปี 2546 เพื่อกำกับดูแลการรับซื้อกากถั่วเหลืองให้เป็นไปด้วยความเรียบร้อย โดยมี อธิบดีกรมการค้าภายใน เป็นประธาน

4.2. การนำเข้าจากประเทศสมาชิกเขตการค้าเสรีอาเซียน (AFTA)

ให้นำเข้าได้เสรี โดยไม่จำกัดปริมาณและช่วงเวลานำเข้า อากรนำเข้าร้อยละ 5

4.3. การนำเข้าจากประเทศไม่ใช่สมาชิก WTO และไม่ใช่สมาชิกเขตการค้าเสรีอาเซียน (AFTA)

ให้นำเข้าเสรี โดยไม่จำกัดปริมาณและช่วงเวลานำเข้า อากรนำเข้าร้อยละ 6 และค่าธรรมเนียมพิเศษ ตันละ 2,519 บาท

5. สถานการณ์

ในช่วงเดือน เม.ย.46 ราคากากถั่วเหลืองในประเทศสูงขึ้นจากเดือนที่ผ่านมา เนื่องจากสินค้าคงเหลือในสต็อกมีจำนวนลดลง สำหรับราคากากถั่วเหลืองซื้อขายล่วงหน้าตลาดชิคาโกสูงขึ้นตามราคาดัตถั่วเหลืองเนื่องจากอุปสงค์ถั่วเหลืองของโลกมีอย่างต่อเนื่อง จึงมีผลทำให้สต็อกถั่วเหลืองตึงตัว โดยกระทรวงเกษตรสหรัฐอเมริกาคาดว่าสต็อกถั่วเหลืองโลกสิ้นปี 2545/46 จะลดต่ำลงเหลือประมาณ 30.96 ล้านตัน ต่ำกว่าปี 2544/45 ซึ่งมีจำนวน 31.98 ล้านตัน หรือต่ำกว่า 3.19% แต่ในช่วงปลายเดือนราคาได้โน้มต่ำลง เนื่องจากคาดว่าสภาพอากาศจะเอื้อต่อการเพาะปลูกถั่วเหลืองของสหรัฐอเมริกา ซึ่งมีการเพาะปลูกแล้วประมาณ 50% ประกอบกับสภาพอากาศมีผลให้การหว่านเมล็ดข้าวโพดล่าช้า ซึ่งอาจจะมีการเปลี่ยนแปลงมาปลูกถั่วเหลืองแทน

สำนักส่งเสริมการค้าสินค้าเกษตร
กรมการค้าภายใน
มี.ย.46

NEWPRICE : ราคารายเดือน

หน่วย:บาท/กก.

	มค.	กพ.	มีค.	เมย.	พค.	มิย.	กค.	สค.	กย.	ตค.	พย.	ธค.	เฉลี่ย
1. ราคาากั่วเหลืองผลิตในประเทศจากเมล็ดในประเทศ (ณ หน้าโรงงานสกัดน้ำมัน) โปรตีน 44-48% ตลาต กทม.													
ปี 2539	9.35	9.60	-	10.31	10.41	9.72	9.40	9.61	10.35	10.48	9.99	9.45	9.88
ปี 2540	9.55	9.58	-	10.06	10.01	9.80	9.78	-	-	12.65	12.30	11.95	10.63
ปี 2541	-	-	-	11.62	11.07	11.10	11.10	11.10	11.10	11.01	11.00	11.00	11.12
ปี 2542	-	-	-	9.50	9.50	9.50	9.50	9.50	9.50	9.50	9.50	9.50	9.50
ปี 2543	9.50	9.50	9.50	9.50	9.73	9.75	9.75	9.75	9.78	10.14	10.59	10.95	9.87
ปี 2544	11.10	11.23	11.17	11.13	11.05	10.92	11.01	11.05	10.81	10.57	10.29	10.08	10.87
ปี 2545	10.37	10.45	10.26	10.14	10.25	10.24	10.48	10.48	10.55	10.38	10.34	10.59	10.38
ปี 2546	10.65	11.06	11.25	11.38	11.43								11.15
2. ราคาากั่วเหลืองผลิตในประเทศจากเมล็ดนำเข้า (ณ หน้าโรงงานสกัดน้ำมัน) โปรตีน 42-45% ตลาต กทม.													
ปี 2539	8.90	9.30	9.99	10.01	9.95	9.21	9.05	9.23	10.03	10.32	10.05	9.13	9.60
ปี 2540	9.39	9.52	9.65	9.87	9.82	9.50	9.76	10.32	11.97	12.41	12.02	12.81	10.59
ปี 2541	15.45	14.78	13.38	11.22	10.15	10.14	9.93	9.22	8.72	8.00	7.53	7.55	10.51
ปี 2542	7.32	7.05	6.67	7.34	7.69	7.51	7.40	7.94	8.26	8.14	8.40	8.36	7.67
ปี 2543	8.22	8.72	8.90	8.99	9.41	9.28	8.98	9.00	9.44	10.00	10.25	10.60	9.32
ปี 2544	10.70	10.86	10.79	10.86	10.63	10.62	10.53	10.69	10.31	10.12	9.80	9.51	10.45
ปี 2545	9.74	9.66	9.43	9.39	9.55	9.67	9.91	9.87	9.92	9.61	9.51	9.69	9.66
ปี 2546	9.78	10.21	10.73	10.87	10.95								10.51
3. ราคาากั่วเหลืองนำเข้าจากต่างประเทศขายส่ง(ณ โกดังของผู้นำเข้า) โปรตีน 45-48% ตลาต กทม.													
ปี 2539	8.65	9.54	9.90	9.77	9.69	9.17	9.05	9.23	9.71	-	-	-	9.41
ปี 2540	9.35	9.35	9.46	9.87	9.95	-	-	-	-	-	-	-	9.60
ปี 2541	-	-	-	11.32	10.19	10.05	-	-	-	-	-	-	10.52
ปี 2542	-	-	-	-	-	-	-	-	-	-	-	-	-
ปี 2543	-	8.37	8.52	8.66	9.11	-	-	-	-	-	-	-	8.67
ปี 2544	-	10.60	10.51	10.38	10.20	10.15	-	-	-	-	-	-	10.37
ปี 2545	-	9.58	9.30	9.17	9.32	-	-	-	-	-	-	-	9.34
ปี 2546	-	10.35	10.40	10.35	11.25								10.59
4. ราคาากั่วเหลืองนำเข้าจากต่างประเทศขายส่ง(ณ โกดังของผู้นำเข้า) โปรตีน 42-45% ตลาต กทม.													
ปี 2540	-	-	-	-	-	9.28	9.58	10.20	11.64	11.98	11.69	12.67	11.01
ปี 2541	15.30	14.85	13.36	11.07	10.03	9.96	9.71	8.73	8.48	7.74	7.43	7.45	10.34
ปี 2542	7.15	6.85	6.49	7.17	7.59	7.32	7.08	7.71	8.03	7.83	7.87	8.06	7.43
ปี 2543	7.98	-	-	-	9.10	9.09	8.70	8.63	8.91	9.68	9.95	10.25	9.14
ปี 2544	10.33	10.35	-	-	-	9.75	9.94	10.16	9.79	9.39	9.05	8.83	9.73
ปี 2545	9.28	9.34	-	-	-	9.21	9.59	9.53	9.46	8.93	8.82	9.08	9.25
ปี 2546	9.23	9.60	9.65	-	-								9.49
5. ราคาากั่วเหลืองซื้อขายล่วงหน้า ตลาตชิคาโก													
ปี 2539	6.55	6.42	6.34	6.95	6.88	6.71	6.92	7.13	7.48	6.65	6.53	6.61	6.76
ปี 2540	6.70	7.10	7.82	8.07	8.43	7.77	8.61	9.11	10.16	9.24	10.24	10.86	8.68
ปี 2541	11.71	9.66	7.87	7.03	6.75	7.59	7.79	6.39	5.82	5.79	5.86	5.85	7.34
ปี 2542	5.51	5.32	5.44	5.54	5.39	5.57	5.33	5.87	6.47	6.57	6.39	6.20	5.80
ปี 2543	6.46	6.82	7.06	7.17	7.84	7.50	7.09	6.98	7.87	8.05	8.52	9.14	7.54
ปี 2544	8.51	7.64	7.45	7.70	8.12	8.39	8.87	8.49	7.70	7.95	7.91	7.32	8.00
ปี 2545	7.46	7.26	7.58	7.66	7.71	7.85	8.42	8.50	8.60	8.11	7.98	7.90	7.92
ปี 2546	7.93	8.27	8.20	8.60	9.07								8.41
6. ราคาากั่วเหลืองซื้อขายล่วงหน้า ตลาตชิคาโก (US\$: ton , 1 ton = 1.1023 Shortton)													
ปี 2539	258.48	253.86	250.79	274.49	271.51	264.17	272.44	281.60	294.37	260.68	256.08	258.20	266.39
ปี 2540	259.99	273.29	300.77	309.55	325.61	301.16	284.63	279.36	278.81	245.09	259.44	239.58	279.77
ปี 2541	218.32	207.12	188.93	176.48	171.60	178.90	189.07	153.17	143.10	151.14	160.00	161.25	174.92
ปี 2542	150.14	143.25	144.45	146.85	145.07	150.36	143.26	154.11	162.07	164.58	164.52	161.57	152.52
ปี 2543	172.33	180.23	185.47	188.34	200.91	191.34	175.70	169.63	187.20	185.85	193.94	218.90	187.49
ปี 2544	196.67	178.62	169.39	168.98	178.04	185.04	194.00	188.48	183.48	177.39	177.77	166.37	180.35
ปี 2545	169.10	165.33	174.24	175.93	179.58	185.83	203.92	200.94	200.24	185.50	183.88	181.89	183.87
ปี 2546	184.87	192.42	191.30	200.13	214.17								196.58

ที่มา : 1-4 กรมการค้าภายใน 5-6 Chicago Board of Trade

ปริมาณการนำเข้าากั่วเหลือง

หน่วย : ตัน

	มค.	กพ.	มีค.	เมย.	พค.	มิย.	กค.	สค.	กย.	ตค.	พย.	ธค.	รวม
ปี 2539	-	66,802	117,360	115,984	72,058	26,998	149,363	8,392	-	36,245	140,096	57,051	790,148
ปี 2540	85,789	92,464	98,994	45,567	100,720	120,986	151,793	94,529	65,575	64,031	101,004	33,471	1,054,923
ปี 2541	37,188	53,071	56,791	31,494	73,013	60,898	68,248	139,186	93,651	111,590	74,077	158,280	957,486
ปี 2542	15,712	171,008	120,096	68,139	-	125,497	96,716	178,990	129,036	112,638	186,149	127,119	1,331,099
ปี 2543	48,334	145,815	118,209	71,102	103,181	132,753	124,918	146,726	151,453	72,582	68,795	128,366	1,312,234
ปี 2544	56,985	76,068	204,634	82,597	144,558	112,103	143,957	167,218	162,478	176,758	172,668	61,607	1,561,630
ปี 2545	52,511	86,923	111,874	213,378	60,483	225,535	100,715	167,101	284,390	123,793	140,831	185,317	1,752,850
ปี 2546	-	159,095	178,136	84,854	93,140								515,225

ที่มา : กรมศุลกากร

ปี 2546 ข้อมูลของหนังสือรับรองจากกรมการค้าต่างประเทศ

ปลาป่น

1. ผลผลิตและความต้องการใช้ (ล้านตัน)	ปี 2544	ปี 2545	ปี 2546	
	ปี 2544	พ.ย.45	ก.พ.46	มี.ค.46
1.1 ผลผลิตโลก	5.740	5.700	5.791	
1.2 ผลผลิตในประเทศ	0.538	0.570	0.572	
1.3 ความต้องการใช้	0.895	0.921	0.937	
1.4 นำเข้า	0.092	0.018	0.020	
1.5 ส่งออก	0.006	0.019	0.020	
2. ราคา (บาท/กก.)				
2.1 ปลาเป็ด	4.15	3.75	4.02	4.22
2.2 ปลาป่น โปรตีน 60% ขายเป็นตลาด กทม.	18.76	16.20	18.92	18.80
2.3 ปลาป่น โปรตีน 60% F.O.B. ซิลี	20.27	22.97	23.31	22.66

3. สภาพปัญหา/สาเหตุ

ผลผลิตปลาป่นคุณภาพดี (โปรตีนร้อยละ 60 ขึ้นไป) ของประเทศไทย มีเพียงร้อยละ 20 ของผลผลิตไม่เพียงพอต่อความต้องการใช้ ต้องนำเข้าจากต่างประเทศเพื่อใช้ในอุตสาหกรรมการผลิตอาหารสัตว์และเพาะเลี้ยงสัตว์น้ำ

4. มาตรการแก้ไขปัญหา

นโยบายและมาตรการนำเข้าปลาป่น ปี 2546 ดังนี้ (มติกรม. 28 มค.46)

4.1 การนำเข้าปลาป่นคุณภาพดี (โปรตีนร้อยละ 60 ขึ้นไป)

นำเข้าเสรี ไม่จำกัดปริมาณและช่วงเวลานำเข้า อากรนำเข้าร้อยละ 10 และอากรพิเศษร้อยละ 50 ของอากรนำเข้า (รวมเป็นอากรนำเข้าทั้งสิ้นร้อยละ 15)

4.2 การนำเข้าปลาป่นโปรตีนร้อยละ 60 ลงมา

ต้องขออนุญาตนำเข้า อากรนำเข้าร้อยละ 6

4.3 การนำเข้าจากประเทศสมาชิก AFTA

อากรนำเข้าร้อยละ 5 และยกเลิกการเก็บค่าธรรมเนียมพิเศษ

การกำกับดูแล

กระทรวงพาณิชย์ ได้แต่งตั้งคณะกรรมการไตรภาคีด้านการตลาดสินค้าปลาเป็ดและปลาป่น เพื่อพิจารณากำหนดแนวทางในการส่งเสริมและพัฒนาด้านการตลาด รวมทั้งรักษาเสถียรภาพราคาสินค้าปลาเป็ดและปลาป่นให้เป็นไปอย่างมีประสิทธิภาพ โดยมี อธิบดีกรมการค้าภายใน เป็นประธาน และมีผู้แทนจากหน่วยงานราชการและเอกชนที่เกี่ยวข้องร่วมเป็นกรรมการ

5. สถานการณ์

ราคาปลาเปิด พ.ศ.46 สูงขึ้นจากเดือนที่ผ่านมา เนื่องจากมีคลื่นลมแรงในทะเลอันดามันและอ่าวไทย เรือประมงขนาดเล็กงดออกจับปลา ทำให้มีปลาเปิดออกสู่ตลาดน้อย ส่วนราคาปลาป่น พ.ศ.46 ทรงตัวต่อเนื่องจากช่วงกลางเดือนที่ผ่านมา

สำนักส่งเสริมการค้าสินค้าเกษตร

กรมการค้าภายใน

มี.ย. 46

D:3 ต.ค. 44 F : ปลาป่น

ราคาปลาเบ็ด และปลาปน

หน่วย : บาท/กก.

	มค.	กพ.	มีค.	เมย.	พค.	มิย.	กค.	สค.	กย.	ตค.	พย.	ธค.	เฉลี่ย
1. ราคาปลาเบ็ด													
2539	3.07	3.24	3.27	3.13	3.10	3.11	3.05	3.13	3.23	3.20	3.23	3.17	3.16
2540	3.20	3.19	3.19	3.19	3.19	3.23	3.29	3.50	3.66	3.72	3.79	3.84	3.42
2541	4.19	4.38	3.91	3.44	3.37	3.59	3.71	3.83	3.72	3.92	4.23	4.33	3.89
2542	4.01	3.41	3.42	3.41	3.43	3.48	3.53	3.68	3.78	3.43	2.85	2.59	3.42
2543	2.47	2.32	2.25	2.39	2.92	3.29	3.44	3.13	3.36	3.12	3.14	3.29	2.93
2544	3.49	3.72	3.97	4.06	4.18	4.75	5.11	4.76	4.47	3.97	3.68	3.67	4.15
2545	4.19	4.50	4.54	4.45	4.17	4.14	4.23	4.26	4.49	4.05	3.75	3.79	4.21
2546	3.77	4.02	4.22	4.29	4.33								4.13
2. ราคาปลาปนตลาด กทม. (โปรตีน 60%)													
2539	17.10	17.68	17.49	15.33	15.35	15.57	14.80	16.35	16.27	15.26	15.13	14.45	15.90
2540	14.88	14.80	14.69	14.65	15.68	15.97	17.28	18.10	19.47	20.01	20.37	20.50	17.20
2541	23.83	24.72	19.91	17.29	18.50	19.61	20.47	20.69	19.35	21.92	21.94	20.65	20.74
2542	17.17	14.56	15.79	15.70	15.97	15.89	16.40	19.26	19.10	15.28	14.68	14.80	16.22
2543	14.01	13.23	13.43	14.17	14.29	16.11	15.20	14.01	15.97	13.64	14.12	15.27	14.45
2544	16.96	17.97	18.70	19.21	19.70	21.69	21.88	19.21	19.01	17.82	16.70	16.35	18.77
2545	18.95	21.06	21.14	20.56	18.28	17.40	17.24	17.49	17.93	16.07	16.20	16.35	18.22
2546	16.55	18.71	18.89	18.92	18.80								18.37
3. ราคาปลาปน F.O.B. ซีลี (โปรตีน 60%)													
2539	14.19	14.54	13.97	13.61	12.73	12.40	12.33	12.39	13.03	13.77	13.96	13.96	13.41
2540	13.72	13.57	13.58	12.79	12.70	12.66	15.51	18.30	21.32	22.55	24.28	29.19	17.51
2541	35.04	30.16	26.95	25.81	25.45	27.58	26.83	27.09	26.32	24.83	23.70	23.58	26.95
2542	18.65	14.42	11.40	11.33	10.91	11.37	11.74	13.10	14.65	14.39	14.05	14.43	13.37
2543	14.08	13.93	12.58	12.13	13.38	14.57	15.61	16.17	16.41	16.57	16.07	17.11	14.88
2544	18.74	17.88	17.49	17.86	18.23	19.34	21.27	23.12	22.44	21.53	22.35	22.94	20.27
2545	23.72	24.41	24.49	25.27	24.80	23.44	23.72	24.18	24.47	24.43	22.97	22.60	24.04
2546	23.05	23.28	22.66	23.08	23.45								23.10

ที่มา : 1/ สมาคมผู้ผลิตปลาปนไทย 2/ กรมการค้าภายใน 3/ ช่างรอยเตอร์

ปริมาณนำเข้าและส่งออกปลาปน

หน่วย : ตัน

	มค.	กพ.	มีค.	เมย.	พค.	มิย.	กค.	สค.	กย.	ตค.	พย.	ธค.	รวม
ปริมาณนำเข้า													
2539	19,182	13,905	11,941	10,964	11,471	8,165	6,995	10,477	16,663	22,240	19,754	8,797	160,554
2540	6,935	4,931	5,153	5,277	5,676	8,870	6,645	8,298	6,720	3,729	1,828	315	64,377
2541	878	738	612	600	301	2,262	659	785	1,418	120	814	2,634	11,821
2542	3,990	2,262	3,019	3,025	4,593	6,132	12,838	12,748	20,080	12,156	5,935	2,015	88,793
2543	3,959	2,520	2,374	2,383	4,308	12,336	11,441	18,247	17,883	14,875	7,385	2,939	100,650
2544	5,201	4,801	3,385	5,643	6,084	13,577	20,376	12,488	16,515	1,701	2,032	471	92,274
2545	1,324	851	1,810	1,172	798	745	725	2,110	2,663	3,583	1,672	463	17,917
2546	323	315	973										1,611
ปริมาณส่งออก													
2539	85	44	12	75	38	49	33	103	13	37	71	41	601
2540	18	341	247	43	24	50	451	20		2	25	18	1,239
2541	183	737	1,900	3,308	3,807	4,502	3,943	781	2,130	2,251	1,449	208	25,199
2542	211	314	463	217	157	338	115	205	141	125	1,756	587	4,629
2543	2,176	1,273	153	189	517	268	414	886	593	1,265	818	417	8,969
2544	594	534	724	720	726	320	201	742	279	231	639	457	6,167
2545	3,475	2,772	5,253	2,445	2,643	512	293	425	327	254	266	469	19,133
2546	688	631	422										1,741

ที่มา : กรมศุลกากร

อัตราแลกเปลี่ยนเงินดอลลาร์สหรัฐ

ปี 2539 - 2546

บาท/US\$

ปี	ม.ค.	ก.พ.	มี.ค.	เม.ย.	พ.ค.	มิ.ย.	ก.ค.	ส.ค.	ก.ย.	ต.ค.	พ.ย.	ธ.ค.	เฉลี่ย
ปี 2539	25.34	25.29	25.28	25.32	25.34	25.40	25.40	25.32	25.41	25.51	25.50	25.60	25.39
ปี 2540	25.77	25.98	26.00	26.07	25.89	25.80	30.25	32.61	36.44	37.70	39.47	45.33	31.44
ปี 2541	54.07	46.54	41.57	39.84	39.28	42.56	41.41	41.76	40.61	38.32	36.65	36.35	41.58
ปี 2542	36.73	37.19	37.61	37.72	37.15	37.03	37.20	38.08	39.92	39.57	38.84	38.40	37.95
ปี 2543	37.49	37.82	37.99	38.09	39.03	39.17	40.27	41.04	41.99	43.31	43.84	43.17	40.27
ปี 2544	43.24	42.74	44.00	45.56	45.59	45.36	45.73	45.03	44.41	44.82	44.52	44.03	44.59
ปี 2545	44.13	43.93	43.49	43.52	42.91	42.26	41.33	42.27	42.91	43.74	43.42	43.39	43.11
ปี 2546	42.88	42.97	42.87	42.97	42.29								42.80

หมายเหตุ เป็นค่าเฉลี่ยของอัตราขายเงินดอลลาร์สหรัฐรายวัน

ที่มา : ธนาคารแห่งประเทศไทย

D : สินค้า F : อัตราแลกเปลี่ยน