



เดือนมีนาคม และแนวโน้มเดือนเมษายน 2549



สำนักส่งเสริมการค้าสินค้าเกษตร

21 มีนาคม 2549

สารบัญ

	หน้า
สถานการณ์สินค้าเกษตร	
ภาพรวม	1
สถานการณ์รายกลุ่มสินค้า	3
การช่วยเหลือด้านการตลาดสินค้าเกษตรของ คชก.	8
ราคาจำหน่าย	12
ข้อมูลรายสินค้า	
กลุ่มสินค้าผลิตเพื่อส่งออก	
1. ข้าว	15
2. มันสำปะหลัง	28
3. ยางพารา	32
4. กาแฟ	35
5. ไข่เนื้อ	39
6. กุ้ง	41
7. สับปะรด	43
กลุ่มสินค้าผลิตเพื่อบริโภคภายในประเทศ	
8. ข้าวโพดเลี้ยงสัตว์	46
9. ปาล์มน้ำมัน	49
10. มะพร้าว	58
11. ถั่วเขียว	64
12. กระเทียม	67
13. หอมแดง	70
14. หอมหัวใหญ่	73
15. สุกกร	76
16. ไข่ไก่	78
17. เกล็ดทะเล	81

	หน้า
กลุ่มสินค้าที่ต้องนำเข้า	
18. ถั่วเหลือง	83
19. กากถั่วเหลือง	87
20. ปลาป่น	91
อัตราแลกเปลี่ยนเงินดอลลาร์สหรัฐ	94

สรุปสถานการณ์สินค้าเกษตรเดือนมีนาคม และแนวโน้มเดือนเมษายน 2549

1. ภาพรวมสถานการณ์เดือนที่ผ่านมาและปัจจุบัน

1.1 การผลิต

สถานการณ์การผลิตในช่วงเดือนกุมภาพันธ์ 2549 *ข้าวนาปี* ใกล้เคียงที่สุดฤดูการผลิตปี 2548/49 ผลผลิตออกสู่ตลาดน้อยลง *ข้าวโพดเลี้ยงสัตว์* เกษตรกรเก็บเกี่ยวผลผลิตเกือบหมดแล้วและยังมีผลผลิตในมือไม่มากนัก *มันสำปะหลัง* เป็นช่วงฤดูการ ผลผลิตออกสู่ตลาดมาก *ปาล์มน้ำมัน* ผลผลิตออกสู่ตลาดมากขึ้นแต่ยังไม่เพียงพอับความต้องการของตลาด *กาแฟ* เกษตรกรนำผลผลิตออกจำหน่ายแล้วกว่าร้อยละ 90 ของผลผลิตรวมทั้งประเทศ *หอมแดง* เข้าสู่ช่วงปลายฤดูหอมแดงศรีสะเกษ ขณะที่หอมแดงภาคเหนือทยอยออกสู่ตลาดมากขึ้น *หอมหัวใหญ่* ผลผลิตใกล้เคียงกับปีก่อน ผลผลิตจังหวัดเชียงใหม่ (ร้อยละ 92 ของผลผลิตรวม) เริ่มออกสู่ตลาดมากขึ้น *กระเทียม* ผลกระทบจากการปรับโครงสร้างการผลิต ทำให้ผลผลิตปี 2548/49 ลดลงจากปีก่อนร้อยละ 3.82 และเริ่มมีผลผลิตออกสู่ตลาดประปราย *สุกร ไก่เนื้อ* และ *ไข่ไก่* มีผลผลิตออกสู่ตลาดมาก โดยเฉพาะ *ไข่ไก่* ผลผลิตมีปริมาณมากจนเกิดภาวะล้นตลาด *กุ้งกุลาดำ* ผลผลิตออกสู่ตลาดเพิ่มขึ้นแต่ยังมีปริมาณไม่มากนัก

สถานการณ์ในเดือนมีนาคม 2549 เป็นช่วงฤดูการผลิตของ *มันสำปะหลัง* *ปาล์มน้ำมัน* ผลผลิตมีออกสู่ตลาดมากขึ้น ส่วน *ข้าวนาปรัง* เริ่มมีผลผลิตออกสู่ตลาดประปราย เกษตรกรผู้ปลูก *หอมแดง* *หอมหัวใหญ่* และ *กระเทียม* เก็บเกี่ยวผลผลิตนำออกสู่ตลาดมากขึ้น *สับปะรด* ผลผลิตกระจุกตัวออกสู่ตลาดมากในช่วงเดือนมีนาคมถึงเมษายน *สุกร ไก่เนื้อ* และ *ไข่ไก่* ผลผลิตยังคงออกสู่ตลาดในปริมาณมากต่อเนื่องจากเดือนก่อน *ปลาป่น* ผลผลิตออกสู่ตลาดน้อยกว่าความต้องการเนื่องจากเป็นช่วงห้ามจับสัตว์น้ำในอ่าวไทย (15 ก.พ.-15 พ.ค.49)

ภาวะการผลิตสินค้าเกษตรของโลก จากการคาดการณ์ของกระทรวงเกษตรฯ ของสหรัฐอเมริกา ในเดือนมีนาคม 2549 คาดว่าสินค้าเกษตรสำคัญในภาพรวม ผลผลิตเพิ่มขึ้นเมื่อเปรียบเทียบกับปีที่ผ่านมา โดยพืชน้ำมัน ผลผลิตโดยรวมเพิ่มขึ้น ร้อยละ 3.33 (สินค้าสำคัญที่มีผลผลิตเพิ่มขึ้น ได้แก่ ถั่วเหลือง เมล็ดทานตะวัน เมล็ดในปาล์ม และเมล็ดเรป ส่วนเมล็ดฝ้าย เนื้อมะพร้าวแห้ง ถั่วลิสง ผลผลิตลดลง) น้ำมันปาล์ม ผลผลิตเพิ่มขึ้นร้อยละ 2.25 และข้าวสารเพิ่มขึ้นร้อยละ 1.86 ขณะที่รัฐพืช ผลผลิตลดลงร้อยละ 4.69 เนื่องจากสภาวะแห้งแล้งในแหล่งเพาะปลูก และข้าวสาลี ผลผลิตลดลงร้อยละ 1.59

1.2 การค้า

ในเดือนกุมภาพันธ์ 2549 ความเคลื่อนไหวของราคาสินค้าเกษตรโดยทั่วไปยังอยู่ในเกณฑ์ดี *ข้าวนาปี* ลีนสุดระยะเวลารับจำนำในภาคต่างๆ แล้ว (ยกเว้นภาคใต้ ลีนสุด พ.ค.49) *ข้าวโพดเลี้ยงสัตว์* โรงงานอาหารสัตว์ส่วนใหญ่ยังมีความต้องการเพื่อสร้างสต็อก *มันสำปะหลัง* ราคาอ่อนตัวลงแต่ยังคงเคลื่อนไหวอยู่ในเกณฑ์สูง เริ่มมีการเปิดจุดรับจำนำตามโครงการในช่วงกลางเดือน *กาแฟ* ราคาเคลื่อนไหวอยู่ในเกณฑ์สูงตามราคาตลาดโลก ปัจจุบันยังไม่มีเกษตรกรนำผลผลิตมาจำนำ *กระเทียม* ผู้ค้าชะลอการนำสินค้าออกจำหน่ายเนื่องจากคาดว่าผลผลิตฤดูใหม่จะลดลงจากปีก่อน ส่งผลให้ราคาปรับตัวสูงขึ้น *สับปะรด* ราคาเคลื่อนไหวสูงขึ้นจากเดือนก่อนเล็กน้อย *สุกร ไก่เนื้อ* และ *ไข่ไก่* ราคาอ่อนตัวตามปริมาณผลผลิตที่ออกสู่ตลาดมาก โดยเฉพาะ *ไก่เนื้อ* ได้รับผลกระทบจากการส่งออกที่ชะลอตัว ต้องระบายจำหน่ายภายในประเทศมากขึ้น *กุ้งกุลาดำ* ราคาอ่อนตัวลงเล็กน้อยแต่ยังอยู่ในเกณฑ์สูงต่อเนื่องจากเดือนก่อน

ภาวะตลาดสินค้าเกษตรส่วนใหญ่ในช่วงต้นเดือนมีนาคม 2549 ยังอยู่ในเกณฑ์ดี ทั้งข้าวนาปรัง ข้าวโพดเลี้ยงสัตว์ และกาแฟ จะมีบางสินค้าที่ราคาปรับตัวลดลงตามภาวะการผลิต ได้แก่ มันสำปะหลัง ปาล์มน้ำมัน และสับปะรด ซึ่งรัฐได้เข้าแทรกแซงตลาดมันสำปะหลังและสับปะรดแล้ว ส่วนปาล์มน้ำมันได้มีการติดตามสถานการณ์อย่างใกล้ชิดแล้ว สำหรับสินค้าที่ราคามีแนวโน้มปรับตัวสูงขึ้น ได้แก่ สุกกร ไข่ไก่ ซึ่งเป็นช่วงฤดูร้อน ไม่เอื้อต่อการเลี้ยง ทำให้ผลผลิตออกสู่ตลาดลดลง

2. แนวโน้มสถานการณ์เดือนเมษายน 2549

2.1 การผลิต

แนวโน้มสถานการณ์สินค้าเกษตรสำคัญยังอยู่ในเกณฑ์ดี ข้าวนาปรัง ผลผลิตออกสู่ตลาดมากขึ้นเนื่องจากอยู่ในช่วงฤดูการ (มี.ค.-มิ.ย.49) มันสำปะหลัง และกาแฟ เข้าสู่ช่วงปลายฤดู ผลผลิตออกสู่ตลาดน้อยลง ปาล์มน้ำมัน ผลผลิตออกสู่ตลาดอย่างต่อเนื่องในปริมาณที่มากขึ้น หอมแดง และกระเทียม ผลผลิตภาคเหนือยังมีปริมาณมาก สับปะรด ผลผลิตออกสู่ตลาดมากเนื่องจากเป็นช่วงฤดูการ ถั่วเหลือง ผลผลิตเริ่มออกสู่ตลาดมากขึ้น สันจี้ ผลผลิตจะเริ่มทยอยออกสู่ตลาดในช่วงปลายเดือน และจะออกมากในช่วงเดือน พ.ค.-มิ.ย.49 ขณะที่ มะนาว เป็นช่วงนอกฤดู ผลผลิตออกสู่ตลาดน้อยกว่าความต้องการ สุกกร และไข่ไก่ ผลผลิตลดน้อยลงตามฤดูกาล ส่วน ไข่ไก่ สัตว์ออกคงเหลือลดลง กอปรกับสภาพอากาศร้อนจะทำให้อัตราการให้ไข่ลดลง

2.2 การค้า

ข้าวนาปรัง ราคามีแนวโน้มอ่อนตัวลง แต่มาตรการรับจำนำจะช่วยทำให้ราคาอยู่ในเกณฑ์ดี มันสำปะหลังและกาแฟ ราคามีแนวโน้มปรับตัวสูงขึ้นเนื่องจากตลาดยังมีความต้องการอย่างต่อเนื่อง ปาล์มน้ำมัน แม้ว่าราคาจะอ่อนตัวลงแต่ยังสูงกว่าต้นทุนการผลิต หอมแดง และกระเทียม ราคามีแนวโน้มอ่อนตัวลงแต่ยังอยู่ในเกณฑ์ปกติ คาดว่าไม่มีปัญหาด้านราคา สับปะรด ผลจากมาตรการแก้ไขปัญหของภาครัฐ คาดว่าราคามีแนวโน้มปรับตัวสูงขึ้นหลังดำเนินมาตรการ สุกกร ไข่ไก่ และไข่ไก่ แม้ว่าความต้องการบริโภคจะยังไม่ปรับเพิ่มสูงขึ้นในระยะนี้ แต่ราคาสินค้ากลุ่มนี้มีแนวโน้มปรับตัวสูงขึ้นเนื่องจากผลผลิตออกสู่ตลาดลดลง กุ้งกุลาดำ ผลผลิตออกสู่ตลาดเพิ่มขึ้น ขณะที่ความต้องการของตลาดทั้งภายในและต่างประเทศยังมีอย่างต่อเนื่องและขยายตัวมากขึ้น แนวโน้มราคายังอยู่ในเกณฑ์ดี

3. สถานการณ์รายกลุ่มสินค้า

3.1 กลุ่มสินค้าที่ผลิตเพื่อส่งออก ภาวะการค้าและการเคลื่อนไหวของราคาสินค้าเกษตรโดยรวมยังอยู่ในเกณฑ์ดีและมีความคล่องตัวต่อเนื่องจากเดือนก่อน สถานการณ์สินค้าเกษตรที่สำคัญ ได้แก่

- ข้าว กระทรวงเกษตรและสหกรณ์คาดการณ์ผลผลิตข้าวนาปรัง ปี 2549 จะมีผลผลิตประมาณ 6.52 ล้านตัน เพิ่มขึ้นจากปีก่อน 0.632 ล้านตันข้าวเปลือก หรือเพิ่มขึ้นร้อยละ 10.72 เพื่อให้ราคาข้าวนาปรังมีเสถียรภาพไม่ตกต่ำในช่วงผลผลิตออกสู่ตลาดมาก คณะกรรมการ กนช. จึงได้กำหนดมาตรการรับจำนำไว้รองรับ โดยกำหนดราคารับจำนำเท่ากับราคาข้าวเปลือกนาปี ปี 2548/49 (ตันละ 6,700-7,100 บาท ตามชนิดข้าวและชั้นคุณภาพ) ระยะเวลารับจำนำเริ่มตั้งแต่วันที่ 16 มีนาคม ถึงวันที่ 31 กรกฎาคม 2549 (ยกเว้นภาคใต้ รับจำนำเดือนกรกฎาคมถึงเดือนกันยายน) ซึ่งจะช่วยเหลือให้ราคาข้าวเปลือกที่เกษตรกรขายได้ยังคงเคลื่อนไหวอยู่ในเกณฑ์ดี

ภาวะการค้าขายข้าวเปลือกเดือนกุมภาพันธ์ ราคาซื้อขายข้าวเปลือกเคลื่อนไหวสูงขึ้นต่อเนื่องจากเดือนก่อน โดยราคาข้าวเปลือกหอมมะลิ ต้นละ 7,500-8,300 บาท ข้าวเปลือกเหนียว ต้นละ 6,700-7,300 บาท ส่วนข้าวเปลือกเจ้าหน้าปี ชนิด 5% ราคาทรงตัวที่ต้นละ 6,700-6,900 บาท ปัจจุบันผลผลิตข้าวเปลือกนาปรังฤดูใหม่เริ่มออกสู่ตลาดมากขึ้น ราคายังอยู่ในเกณฑ์ดี โดย ณ 17 มี.ค.49 ข้าวเปลือกเจ้าหน้าปี ความชื้น 15% ต้นละ 6,700-6,900 บาท ส่วนข้าวเปลือกหอมมะลิ ราคาปรับตัวสูงขึ้นเป็นต้นละ 8,100-8,300 บาท และข้าวเปลือกเหนียว ต้นละ 7,100-7,300 บาท ผลการดำเนินมาตรการการรับจำนำข้าวเปลือกนาปีในภาคกลาง ภาคเหนือ และภาคตะวันออกเฉียงเหนือสิ้นสุดลงแล้ว (สำหรับภาคใต้จะสิ้นสุดการรับจำนำเดือนพฤษภาคม 2549) ผลรับจำนำ (1 พ.ย.48-13 มี.ค.49) ปริมาณ 5,189,845 ตัน มากกว่าช่วงเดียวกันของปีก่อนที่รับจำนำได้ 4,748,357 ตัน หรือเพิ่มขึ้นร้อยละ 9.30

ภาวะการค้าข้าวสารโดยรวมในเดือนกุมภาพันธ์ปรับตัวดีขึ้นต่อเนื่องจากเดือนก่อน เนื่องจากผลผลิตเข้าสู่ตลาดน้อยเป็นผลจากโรงสีส่วนใหญ่มีภาระต้องสีแปรสภาพเพื่อส่งมอบเข้าโกดังกลางตามโครงการรับจำนำ ขณะที่ความต้องการข้าวของผู้ส่งออกเพื่อส่งมอบให้กับตลาดต่างประเทศยังมีอย่างสม่ำเสมอ จึงมีการแข่งขันรับซื้อเพื่อให้ได้สินค้า ส่งผลให้ราคาข้าวสารส่วนใหญ่เคลื่อนไหวปรับตัวสูงขึ้นจากเดือนก่อน โดยราคาข้าวขาว 100% ชั้น 2 เฉลี่ยกระสอบละ 1,143 บาท ข้าวหอมมะลิ 100% ชั้น 2 เฉลี่ยกระสอบละ 1,538 บาท ข้าวเหนียว กข.6 เฉลี่ยกระสอบละ 1,334 บาท ข้าวหนึ่ง 100% เฉลี่ยกระสอบละ 1,108 บาท ปลายข้าวขาวเอวันเลิศ เฉลี่ยกระสอบละ 787 บาท ปัจจุบันผู้ส่งออกส่วนใหญ่ยังคงมีความต้องการข้าวเพื่อส่งมอบตลาดต่างประเทศ แต่การตกลงซื้อขายกลับมีปริมาณไม่มากนักเนื่องจากเป็นช่วงปลายฤดูข้าวนาปี โรงสีหลายรายชะลอการสีข้าว ทำให้ปริมาณข้าวออกสู่ตลาดน้อยลง ไม่เพียงพอกับความต้องการ จึงเกิดการแข่งขันในตลาด ทำให้ระดับราคายังเคลื่อนไหวอยู่ในเกณฑ์ดี ราคาข้าวส่วนใหญ่ปรับตัวสูงขึ้นจากเดือนก่อน โดย ณ 17 มี.ค.49 ข้าวหอมมะลิ 100% ชั้น 2 ราคา กระสอบละ 1,580-1,600 บาท ข้าวเหนียว กข.6 กระสอบละ 1,330-1,350 บาท ส่วนข้าวขาวและข้าวหนึ่งราคาทรงตัวโดยข้าวขาว 100% ชั้น 2 กระสอบละ 1,140-1,145 บาท และข้าวหนึ่ง 100% กระสอบละ 1,105-1,110 บาท ส่วนปลายข้าวขาวเอวันเลิศ ราคาอ่อนตัวลงจากเดือนก่อนเล็กน้อยเป็นกระสอบละ 780-785 บาท แนวโน้มราคาข้าวจะอ่อนตัวลงเนื่องจากผลผลิตข้าวนาปรังจะออกสู่ตลาดมากขึ้นเป็นลำดับ แต่มาตรการรับจำนำของภาครัฐจะช่วยกระตุ้นตลาดให้เกิดการแข่งขันรับซื้อสูง

การส่งออกข้าวในปี 2549 กระทรวงพาณิชย์ตั้งเป้าหมายการส่งออกไว้ที่ 7.75 ล้านตันข้าวสาร ปริมาณการส่งออก (1 ม.ค.-9 มี.ค.49) ส่งออกแล้ว 1,256,027 ตัน น้อยกว่าช่วงเดียวกันของปีก่อนที่ส่งออกได้ 1,450,531 ตัน หรือลดลงร้อยละ 13.41

- มั่นสำปะหลัง กระทรวงเกษตรและสหกรณ์คาดการณ์ว่าผลผลิตปี 2548/49 จะมีประมาณ 19.159 ล้านตัน เพิ่มขึ้นจากปีก่อนร้อยละ 11.57 ซึ่งภาคเอกชนคาดการณ์ว่าจะยังน้อยกว่าความต้องการใช้ อย่างไรก็ตาม เพื่อป้องกันปัญหาด้านราคาที่จะโน้มต่ำลงในช่วงผลผลิตออกสู่ตลาดมาก (ธ.ค.48-เม.ย.49) รัฐได้กำหนดมาตรการรับจำนำหัวมันสดจากเกษตรกร ปริมาณเป้าหมาย 5 ล้านตัน เพื่อแปรสภาพเป็นมันเส้นและแป้งมัน (รายละเอียดไม่เกิน 500 ตัน หรือเป็นวงเงินไม่เกินรายละเอียด 750,000 บาท) ราคารับจำนำ หัวมันสดเชื้อแป้ง 25% เดือนธันวาคม 2548 กก.ละ 1.30 บาท และช่วงมกราคมถึงเมษายน 2549 กก.ละ 1.50 บาท ทั้งนี้ จะเริ่มรับจำนำเมื่อราคาหัวมันสดที่เกษตรกรขายได้ต่ำกว่าหรือมีแนวโน้มว่าจะต่ำกว่าราคารับจำนำที่กำหนด ส่งผลให้เกษตรกรมีความมั่นใจด้านราคา ไม่รีบขูดหัวมันออกจำหน่าย ราคาส่งขายหัวมันสำปะหลังสดและผลิตภัณฑ์ยังเคลื่อนไหวอยู่ในเกณฑ์ดี ราคาคเฉลี่ยเดือนกุมภาพันธ์อ่อนตัว

ลงเล็กน้อยตามภาวะการผลิต โดยราคาหัวมันสดคละที่เกษตรกรขายได้เฉลี่ยทั้งประเทศ กก.ละ 1.36 บาท ราคาที่เกษตรกรขายได้ หัวมันสดเชื้อแป้ง 25% จังหวัดนครราชสีมาเฉลี่ย กก.ละ 1.41 บาท ปัจจุบันผลผลิตออกสู่ตลาดมากขึ้น ขณะที่ความต้องการของตลาดยังมีอย่างต่อเนื่อง ราคาอ่อนตัวลงแต่ยังอยู่ในเกณฑ์ดี โดย ณ 17 มี.ค.49 ราคาหัวมันสดคละที่เกษตรกรขายได้เฉลี่ยทั้งประเทศ กก.ละ 1.32 บาท ส่วนราคาหัวมันสดเชื้อแป้ง 25% จังหวัดนครราชสีมา กก.ละ 1.30-1.42 บาท ผลรับจำนำ (16 ก.พ.-15 มี.ค.49) ปริมาณ 70,839.879 ตัน แนวโน้มราคาจะยังอยู่ในเกณฑ์ดีเนื่องจากตลาดจีนยังมีความต้องการมันเส้นและแป้งมันสำปะหลังจากไทยอย่างต่อเนื่อง โดยเฉพาะแป้งมันสำปะหลังที่มีคุณภาพดีสม่ำเสมอ นอกจากนี้ยังขยายตลาดส่งออกใหม่ได้มากขึ้น เช่น ประเทศอิสราเอล

- **ไก่เนื้อ** ความต้องการของตลาดเริ่มชะลอตัวลงขณะที่ปริมาณไก่มีชีวิตเพิ่มขึ้นเป็นจำนวนมาก เป็นผลจากมีการขยายการเลี้ยงเพิ่มขึ้นหลังการระบาดของโรคไข้หวัดนกคลี่คลายจนกลับเข้าสู่ภาวะปกติ ประกอบกับประเทศบราซิลซึ่งเป็นประเทศคู่แข่งมีการเสนอขายในราคาต่ำและระบายออกสู่ตลาดหลังการระบาดของโรคไข้หวัดนกสงบ ซึ่งส่งผลกระทบต่อ การส่งออกไก่ของไทย จึงมีการระบายผลผลิตออกสู่ตลาดภายในประเทศเพิ่มขึ้น ทำให้ระดับราคาภายในประเทศอ่อนตัวลง โดยราคาไก่มีชีวิตหน้าโรงฆ่าเฉลี่ยเดือนกุมภาพันธ์อ่อนตัวลงเป็น กก.ละ 28.76 บาท ปัจจุบันภาวะการค้าลูกไก่เนื้อ ไก่มีชีวิต และไก่สดทั้งตัว (ไม่รวมเครื่องใน) โดยภาพรวมชะลอตัวลงมาก และเป็นไปในทิศทางเดียวกัน เนื่องจากตลาดรองรับสำคัญคือสถานศึกษาปิดภาคเรียน ทำให้ความต้องการของตลาดลดลง ปริมาณการซื้อขายมีไม่มากนัก กอปรกับผลกระทบจากการเกิดโรคไข้หวัดนกระบาดในต่างประเทศทำให้ยอดการบริโภคไก่ต้มสุกของ EU ลดลงทันที 50% อีกทั้งผู้นำเข้าขอเลื่อนการส่งมอบเพื่อรอดูสถานการณ์ และชะลอการสั่งซื้อรอบใหม่ ส่งผลให้ราคาภายในประเทศอ่อนตัวลงอีก โดยราคาขายส่งไก่มีชีวิตหน้าโรงฆ่า (17 มี.ค.49) อ่อนตัวลงเหลือ กก.ละ 26-27 บาท แนวโน้มราคาจะปรับตัวปรับตัวสูงขึ้นในช่วงต่อไปเนื่องจากกำลังเข้าสู่ฤดูร้อนซึ่งเป็นอุปสรรคต่อการเจริญเติบโตของไก่ ประกอบกับมีการขยายตลาดรองรับผลผลิตในประเทศโดยการจัดหาสถานที่จำหน่ายเนื้อไก่และผลิตภัณฑ์ให้กับผู้บริโภคโดยตรงในงาน ธงฟ้า.....ราคาผู้ผลิต (Farm Outlet) ทั้งในส่วนกลางและภูมิภาค อีกทั้งผู้ประกอบการมีการบริหารจัดการอุปสงค์อุปทานที่เป็นระบบ และมีการปรับและขยายระบบการผลิตเพื่อส่งออกในรูปแบบไก่ปรุงสุกที่มีคุณภาพมาตรฐานเป็นที่ยอมรับจนสามารถสร้างความเชื่อมั่นแก่ตลาดต่างประเทศ ซึ่งจะส่งผลให้มีคำสั่งซื้อจากไทยมากขึ้น

- **กุ้ง** แม้ว่าการส่งออกไปสหรัฐฯ ยังไม่กระเตื้องขึ้นหลังจากสหรัฐฯ ทบทวนการเก็บภาษี AD ในอัตราเท่าเดิม (ร้อยละ 5.95) แต่ผลจากการส่งออกไป EU ที่มีแนวโน้มดีขึ้นจากการที่ EU ให้สิทธิพิเศษทางภาษีศุลกากรแก่ไทย (มีผลตั้งแต่วันที่ 1 สิงหาคม 2548) โดยอัตรากำหนดนำเข้ากุ้งแช่เย็นลดลงจากร้อยละ 12 เหลือร้อยละ 4.2 กุ้งแปรรูปลดลงจากร้อยละ 20 เหลือร้อยละ 7 ทำให้สามารถแข่งขันส่งออกกับประเทศคู่แข่งได้ ภาวะการค้ากุ้งโดยภาพรวมยังคงล่องตัว แต่ราคาอ่อนตัวลงจากเดือนก่อนเล็กน้อย เนื่องจากปริมาณกุ้งขาวแวนนาไมซึ่งเป็นที่นิยมของผู้บริโภคและมีราคาสูงกว่ากุ้งกุลาดำ ออกสู่ตลาดมากขึ้น โดยราคากุ้งซื้อขาย ณ ตลาดกลางสมุทรสาคร เฉลี่ยเดือนกุมภาพันธ์ กุ้งกุลาดำ (ขนาด 50 ตัว/กก.) กก.ละ 180 บาท กุ้งขาว (ขนาด 60 ตัว/กก.) เฉลี่ย กก.ละ 143 บาท ปัจจุบัน (17 มี.ค.49) กุ้งกุลาดำ (ขนาด 50 ตัว/กก.) กก.ละ 170 บาท กุ้งขาว (ขนาด 60 ตัว/กก.) กก.ละ 145 บาท แนวโน้มราคากุ้งจะยังเคลื่อนไหวอยู่ในเกณฑ์ดีเนื่องจากผลผลิตออกสู่ตลาดสอดคล้องกับความต้องการ กอปรกับตลาดทั้งภายในและต่างประเทศยังมีความต้องการอย่างต่อเนื่อง

3.2 กลุ่มสินค้าที่ผลิตเพื่อบริโภคภายในประเทศ ภาวะการค้าและความเคลื่อนไหวด้านราคายังอยู่ในเกณฑ์ดีทุกสินค้า สถานการณ์สินค้าที่สำคัญ ได้แก่

- ข้าวโพดเลี้ยงสัตว์ ผลจากมาตรการรับจำนำของภาครัฐ โดยกำหนดราคารับจำนำข้าวโพดเมล็ดความชื้นไม่เกิน 14.5 % ในช่วงเดือนกันยายนถึงพฤศจิกายน 2548 กก.ละ 4.75 บาท และเดือนธันวาคม 2548 ปรับเพิ่มเป็น กก.ละ 5.00 บาท ปริมาณรับจำนำ 500,000 ตันเมล็ด และได้ขยายระยะเวลารับจำนำเป็นสิ้นสุดเดือนมกราคม 2549 เนื่องจากยังมีผลผลิตคงเหลือในมือเกษตรกรจำนวนมาก ส่งผลให้ราคาข้าวโพดฯ ที่เกษตรกรขายได้ในเดือนกุมภาพันธ์ปรับตัวสูงขึ้นต่อเนื่องจากเดือนก่อน โดยราคาที่โรงงานอาหารสัตว์รับซื้อ เฉลี่ย กก.ละ 5.38 บาท ราคาเกษตรกรขายได้ในแหล่งผลิตจังหวัดนครราชสีมา เฉลี่ย กก.ละ 5.14 บาท และจังหวัดเพชรบูรณ์ เฉลี่ย กก.ละ 5.09 บาท ผลรับจำนำเมื่อสิ้นสุดระยะเวลา (10 ต.ค 48-31 ม.ค.49) ปริมาณ 118,397.846 ปัจจุบัน ภาวะการซื้อขายโดยทั่วไปค่อนข้างเงียบเหงา ปริมาณการซื้อขายมีไม่มากนักเนื่องจากเป็นช่วงปลายฤดู ผลผลิตโดยรวมออกสู่ตลาดเกือบหมดแล้ว คงเหลือในมือเกษตรกรเพียงเล็กน้อย การซื้อขายส่วนใหญ่เป็นการซื้อขายระหว่างพ่อค้ารายใหญ่และโรงงานอาหารสัตว์ ราคาซื้อขายโดยทั่วไปไม่มีการเคลื่อนไหวมากนัก โดย ณ 17 มี.ค.49 ราคาที่โรงงานอาหารสัตว์รับซื้อ กก.ละ 5.50-5.53 บาท ราคาเกษตรกรขายได้จังหวัดนครราชสีมา กก.ละ 5.15-5.20 บาท และจังหวัดเพชรบูรณ์ กก.ละ 4.97-5.00 บาท แนวโน้มราคาข้าวโพดจะปรับตัวสูงขึ้นอีกเนื่องจากผลผลิตออกสู่ตลาดน้อยลงและคุณภาพอยู่ในเกณฑ์ดี ขณะที่โรงงานอาหารสัตว์ส่วนใหญ่ยังมีความต้องการรับซื้อเพื่อสร้างสต็อก

- ปาล์มน้ำมัน ปริมาณผลผลิตเข้าสู่ตลาดเพิ่มขึ้นขณะที่ภาวะการจำหน่ายน้ำมันพืชสำเร็จรูปซบเซา กอปรกับราคาน้ำมันปาล์มดิบตลาดมาเลเซียอ่อนตัวลง ส่งผลให้ราคาผลปาล์มอ่อนตัวลงจากเดือนก่อนแต่ยังอยู่ในระดับสูง โดยราคาผลปาล์มที่เกษตรกรขายได้ (น้ำมัน 17%) ในช่วงเดือนกุมภาพันธ์ เฉลี่ย กก.ละ 3.01 บาท ปัจจุบัน ผลผลิตออกสู่ตลาดมากขึ้น เป็นผลให้ราคาผลปาล์มเคลื่อนไหวอ่อนตัวลง โดย ณ 17 มี.ค.49 ราคาผลปาล์มที่เกษตรกรขายได้ (น้ำมัน 17%) กก.ละ 2.60-2.80 บาท แนวโน้มราคาผลปาล์มจะอ่อนตัวลงแต่ยังอยู่ในเกณฑ์ดีเนื่องจากผลผลิตออกสู่ตลาดอย่างต่อเนื่องในปริมาณที่มากขึ้น กอปรกับโรงงานสกัดต่างรอดูสถานการณ์ด้านราคาเนื่องจากภาวะตลาดน้ำมันพืชสำเร็จรูปไม่คล่องตัว

- มะพร้าว ผลผลิตมะพร้าวผลยังคงออกสู่ตลาดไม่มากนัก ส่วนเนื้อมะพร้าวแห้งมีปริมาณน้อยเนื่องจากมะพร้าวผลมีราคาสูงไม่คุ้มที่จะทำเนื้อมะพร้าวแห้ง ขณะที่ความต้องการของผู้ประกอบการทั้งโรงงานสกัดและอุตสาหกรรมต่อเนื่องยังมีอย่างสม่ำเสมอ ส่งผลให้ราคามะพร้าวผลและผลิตภัณฑ์เคลื่อนไหวอยู่ในระดับสูงที่สุดในรอบ 5 ปี โดยราคาขายส่งมะพร้าวผลตลาด กทม. (ทับสะแกผลใหญ่ปอกเปลือก) เดือนกุมภาพันธ์เฉลี่ยผลละ 16.25 บาท และเนื้อมะพร้าวแห้ง 90% เฉลี่ย กก.ละ 13.11 บาท ปัจจุบันแม้ว่าความต้องการบริโภคมะพร้าวผลจะมีมากขึ้น แต่เข้าสู่ช่วงมะพร้าวให้ผลมาก ประกอบกับมีการนำเข้ามาพร้าวผลจากต่างประเทศ เช่น เวียดนาม อินโดนีเซีย เพิ่มขึ้น อีกทั้งเป็นช่วงปิดภาคเรียนและเริ่มเข้าสู่ฤดูร้อน ทำให้ภาวะการจำหน่ายน้ำมันพืชโดยรวมไม่คล่องตัว ส่งผลให้ราคามะพร้าวและผลิตภัณฑ์อ่อนตัวลง โดย ณ 17 มี.ค.49 ราคาขายส่งมะพร้าวผลตลาด กทม. (ทับสะแกผลใหญ่ปอกเปลือก) ผลละ 15.00-15.50 บาท ส่วนเนื้อมะพร้าวแห้ง 90% กก.ละ 13.10-13.20 บาท แนวโน้มราคาในช่วงต่อไปจะอ่อนตัวลงแต่ยังอยู่ในระดับสูงเนื่องจากความต้องการของอุตสาหกรรมยังมีอย่างต่อเนื่องและสม่ำเสมอ

- กาแฟ เนื่องจากภาวะการค้าในตลาดโลกที่เอื้ออำนวยและปริมาณผลผลิตของไทยลดลงจากปีก่อนถึงร้อยละ 23.16 ส่งผลให้ระดับราคาเมล็ดกาแฟที่เกษตรกรขายได้มีราคาสูงกว่า กก.ละ 40 บาท นับว่าเป็นราคาที่สูงที่สุดในช่วง 4-5 ปี ที่ผ่านมา ทำให้ไม่มีเกษตรกรนำผลผลิตมาจำหน่ายตามโครงการ

ที่รัฐเตรียมไว้รองรับปัญหาทางการตลาดเนื่องจากราคาซื้อขายในตลาดทั่วไปสูงกว่าราคาที่กำหนดให้รับจำนำสำหรับราคากาแฟเกรดคละที่เกษตรกรขายได้เฉลี่ยทั้งประเทศ เดือนกุมภาพันธ์ เฉลี่ย กก.ละ 43.66 บาท ปัจจุบัน (17 มี.ค.49) กก.ละ 41.00 บาท

- **ไข่ไก่** จากภาวะผลผลิตไข่ไก่ในตลาดมีมากเกินไปความต้องการโดยมีสาเหตุจากการขยายการเลี้ยงหลังการเกิดโรคไข้หวัดนกระบาด ภาครัฐร่วมกับภาคเอกชนที่เกี่ยวข้องได้กำหนดแนวทางแก้ไขปัญหาดังกล่าวโดยให้มีการปลดแม่ไก่ยืนกรงซึ่งมีอายุเกิน 70 สัปดาห์ ออกจากระบบเพื่อตัดวงจรการผลิตและลดปริมาณไข่ไก่ที่จะออกสู่ตลาด ผลักดันการส่งออกไข่ไก่ไม่น้อยกว่า 250 ตู (ตูละ 3 แสนฟอง) ในระยะเวลา 2 เดือน จัดมาตรการเสริมโดยจัดตั้งกองทุนช่วยเหลือเกษตรกรผู้เลี้ยงไก่ไข่เพื่อรักษาเสถียรภาพราคาภายในประเทศ อีกทั้งภาครัฐได้เพิ่มช่องทางการจำหน่ายโดยจัดงานธงฟ้า....ราคาผู้ผลิต (Farm Outlet) เพื่อจำหน่ายไข่ไก่ให้กับผู้บริโภคโดยตรง ส่งผลให้ภาวะการค้ำไข่ไก่ปรับตัวดีขึ้น โดยราคาขายส่งไข่ไก่ เบอร์ 3 เดือนกุมภาพันธ์เฉลี่ยฟองละ 1.73 บาท นอกจากนี้ คชก.ได้อนุมัติให้กรมการค้าภายในและกรมส่งเสริมสหกรณ์แก้ไขปัญหาราคาไข่ไก่ตกต่ำ ปี 2549 ด้วยการรวบรวมไข่ไก่เก็บสต็อกเข้าห้องเย็นเพื่อลดปริมาณส่วนเกินออกจากตลาดและรอจำหน่ายในช่วงที่ผลผลิตออกสู่ตลาดลดน้อยลง ราคาขายส่งไข่ไก่ เบอร์ 3 ปัจจุบัน (17 มี.ค.49) ฟองละ 1.90-1.95 บาท แนวโน้มราคาไข่ไก่จะปรับตัวสูงขึ้นอีกเนื่องจากเข้าสู่ช่วงฤดูร้อน อัตรากาไรให้ใช้น้อยลง ปริมาณไข่ไก่จะมีออกสู่ตลาดลดลง กอปรกับผลจากการดำเนินการแก้ไขราคาไข่ไก่ตกต่ำของหน่วยงานที่เกี่ยวข้อง ทำให้ราคาไข่ไก่ปรับตัวสูงขึ้นเป็นลำดับ

- **สุกรมีชีวิต** ผลผลิตที่โตได้ขนาดจำหน่ายมีจำนวนมาก ขณะที่ภาวะการจำหน่ายค่อนข้างชะลอตัวเนื่องจากผ่านพ้นเทศกาลต่าง ๆ อีกทั้งระดับราคาที่อยู่ในเกณฑ์สูงกว่าอาหารโปรตีนชนิดอื่น ทำให้ผู้บริโภคมีทางเลือกเพิ่มขึ้น ความต้องการบริโภคเนื้อสุกรโดยรวมลดลง อย่างไรก็ดี ราคาขายส่งสุกรมีชีวิต ณ ตลาด กทม. เดือนกุมภาพันธ์อ่อนตัวลงจากเดือนก่อนเล็กน้อย โดยมีราคาเฉลี่ย กก.ละ 48.50 บาท ปัจจุบัน (17 มี.ค.49) กก.ละ 48-49 บาท อย่างไรก็ดี แม้ว่าในระยะต่อไปสุกรมีชีวิตจะเติบโตช้าลงเนื่องจากสภาพอากาศร้อนเป็นอุปสรรคต่อการเจริญเติบโต แต่ปริมาณสุกรที่โตได้ขนาดจำหน่ายยังมีออกสู่ตลาดอย่างต่อเนื่องเพียงพอต่อความต้องการ อีกทั้งช่วงนี้ปิดภาคเรียน ทำให้ความต้องการของตลาดลดลงระดับหนึ่ง แต่แนวโน้มราคาจะยังอยู่ในเกณฑ์สูง

- **พืชผักและผลไม้ หอมแดง** เป็นช่วงฤดูการผลิต หอมแดงศรีสะเกษออกสู่ตลาดเกือบหมดแล้ว ขณะที่หอมแดงภาคเหนือทยอยออกสู่ตลาดมากขึ้น คุณภาพอยู่ในเกณฑ์ดี ราคาอ่อนตัวลงแต่ยังอยู่ในระดับปกติ โดยราคาหอมแดงแห่งใหญ่คละที่เกษตรกรขายได้เดือนกุมภาพันธ์เฉลี่ยทั้งประเทศ กก.ละ 15.82 บาท ปัจจุบัน (17 มี.ค.49) กก.ละ 17.66 บาท **กระเทียม** และ **หอมหัวใหญ่** ผลผลิตออกสู่ตลาดมากขึ้น ภาวะการค้ำและราคายังอยู่ในเกณฑ์ปกติ ราคากระเทียมแห่งใหญ่คละที่เกษตรกรขายได้เดือนกุมภาพันธ์เฉลี่ย กก.ละ 20.73 บาท ปัจจุบัน (17 มี.ค.49) กก.ละ 22.73 บาท ส่วน หอมหัวใหญ่ เบอร์ 1 ที่เกษตรกรขายได้เดือนกุมภาพันธ์ เฉลี่ย กก.ละ 6.02 บาท ปัจจุบันเกษตรกรอำเภอแม่วางและสันป่าตอง จังหวัดเชียงใหม่เก็บเกี่ยวผลผลิตเสร็จสิ้นแล้ว เหลือผลผลิตในอำเภอฝางไม่มากนัก **สับปะรด** ผลผลิตเพิ่มขึ้นจากปีก่อนและอยู่ในช่วงออกสู่ตลาดมาก ราคาเคลื่อนไหวอยู่ในเกณฑ์ต่ำกว่าปีก่อน โดยราคาสับปะรดที่เกษตรกรขายได้หน้าโรงงานเดือนกุมภาพันธ์เฉลี่ย กก.ละ 2.74 บาท อย่างไรก็ดีตาม คชก. ได้เห็นชอบให้กระทรวงอุตสาหกรรมโดยสถาบันอาหารซึ่งเป็นผู้รับผิดชอบดูแลยุทธศาสตร์สินค้าสับปะรด ดำเนินมาตรการแก้ไขปัญหาสับปะรดและสินค้าสับปะรดแปรรูปตกต่ำ โดยการรับซื้อสับปะรดสดจากเกษตรกรในราคานำตลาดปริมาณ 100,000 ตัน แต่ต้องไม่เกิน กก.ละ 3.20 บาท เพื่อนำไปแปรรูปเป็นผลิตภัณฑ์ต่อไป จากมาตรการ

ดังกล่าวส่งผลให้ราคาสับปะรดที่เกษตรกรขายได้หน้าโรงงานปรับตัวสูงขึ้นจากเดือนก่อนเป็นเฉลี่ย กก.ละ 2.85 บาท ในปัจจุบัน (17 มี.ค.49) บาท คาดว่าราคาจะมีแนวโน้มสูงขึ้นในระยะต่อไป

3.3 กลุ่มสินค้าที่ต้องนำเข้า ถั่วเหลือง ภาครัฐได้ปรับราคาเมล็ดถั่วเหลืองในประเทศ ที่มีสิทธินำเข้าในโควตาต้องรับซื้อทั้งหมดเพิ่มขึ้น กก.ละ 0.50 บาท จากราคาที่กำหนดในปี 2548 ทุกชั้นคุณภาพ โดยเกรดสกัดน้ำมัน กก.ละ 10.50 บาท ณ ไร่นา หรือ กก.ละ 11.50 บาท ณ จุดรับซื้อ เกรดอาหารสัตว์ กก.ละ 11.00 บาท ณ ไร่นา หรือ กก.ละ 12.00 บาท ณ จุดรับซื้อ และเกรดแปรรูป ผลิตภัณฑ์อาหาร กก.ละ 13.00 บาท ณ ไร่นา หรือ กก.ละ 14.00 บาท ณ จุดรับซื้อ เพื่อให้สอดคล้องกับ ต้นทุนการผลิตของเกษตรกรที่ปรับตัวสูงขึ้น ขณะนี้ถั่วฤดูฝนออกสู่ตลาดหมดแล้ว ส่วนถั่วแล้งจะเริ่มออกสู่ตลาด ในราวปลายเดือนมีนาคม คาดว่าราคาจะอยู่ในเกณฑ์ดีเนื่องจากผลผลิตถั่วแล้งมีคุณภาพดี **กากถั่วเหลือง** ราคาขายส่งกากถั่วเหลืองที่ผลิตในประเทศ (เมล็ดนำเข้า) เดือนกุมภาพันธ์ เฉลี่ย กก.ละ 10.26 บาท ปัจจุบันราคาปรับตัวสูงขึ้นตามราคาตลาดต่างประเทศ ประกอบกับราคาปลาป่นอยู่ในเกณฑ์สูง ทำให้โรงงาน ผู้ผลิตอาหารสัตว์หันมาใช้กากถั่วเหลืองทดแทนปลาป่นมากขึ้น โดย ณ 17 มี.ค.49 ราคา กก.ละ 10.30-10.40 บาท **ปลาป่น** ปริมาณสินค้าเข้าสู่ตลาดน้อย เนื่องจากยังอยู่ในช่วงมรสุม การจับปลา ทำได้น้อย กอปรกับต้นทุนสูงขึ้นจากการปรับตัวของราคาน้ำมันดีเซล ส่งผลให้ราคาปลาป่น โปรตีน 60% เดือนกุมภาพันธ์ปรับตัวสูงขึ้นต่อเนื่องจากเดือนก่อนเป็นเฉลี่ย กก.ละ 21.05 บาท ปัจจุบัน (17 มี.ค.49) กก.ละ 24.70 บาท แนวโน้มราคาปลาป่นจะปรับตัวสูงขึ้นอีกเนื่องจากอยู่ในช่วงกรมประมงประกาศ ปิดอ่าวไทยห้ามจับสัตว์น้ำในฤดูวางไข่ (15 ก.พ.-15 พ.ค.49) ขณะที่ความต้องการใช้ในการเพาะเลี้ยง สัตว์น้ำมีมากขึ้น

4. มาตรการแก้ไขปัญหา/การช่วยเหลือผ่านกองทุนรวมเพื่อช่วยเหลือเกษตรกร

การให้ความช่วยเหลือด้านการตลาดสินค้าเกษตร (ด้านการตลาด)

ในปีงบประมาณ 2549 ได้อนุมัติให้ดำเนินการช่วยเหลือสินค้าเกษตรแล้ว ได้แก่ ข้าว กาแฟ มันสำปะหลัง ลำไย สับปะรด และไข่ไก่ รวมวงเงิน 6,142.33 ล้านบาท

สำนักส่งเสริมการค้าสินค้าเกษตร
มีนาคม 2549
E: สถานการณ์สินค้าเกษตร-มี.ค. 49 D: AO 1

วงเงินช่วยเหลือด้านการตลาดสินค้าเกษตร

AO8 : วงเงินคชก.49/ตาราง ปี 49

หน่วย : ล้านบาท

สินค้า	ปี 2543	ปี 2544	ปี 2545	ปี 2546	ปี 2547	ปี 2548	ปี 2549
1 ข้าว	3,471.610	4,118.883	3,870.326	2,608.692	5,883.549	2,753.289	4,477.610
2 ข้าวโพดเลี้ยงสัตว์	411.945	269.000	209.323	225.413	959.845	617.000	
3 มันสำปะหลัง	1,717.500	2,753.086	965.485	116.107	1,612.056	3,833.670	1,200.000
4 ปาล์มน้ำมัน	500.000	250.000					
5 มะพร้าว	150.000	145.000					
6 กาแฟ	35.600	801.783	18.548	21.308	83.500	177.192	116.775
7 หอมแดง	130.000						
8 กระเทียม		200.875				796.000	
9 หอมหัวใหญ่	67.000				243.000		
10 ลูกเดือย	10.000						
11 ไข่ไก่	60.000	60.000					70.000
12 ไข่เนื้อ	300.000						
13 สุกกร	235.000						
14 ปลาโอ	20.200						
15 ปลาเบ็ด	245.600						
16 กุ้งกุลาดำ					415.126	300.000	
17 กุ้งขาว, กุ้งก้ามกราม						10.000	
18 เกล็ดทะเล							
19 ปอ							
20 ผลไม้				672.500			
21 สับปะรด	724.000	50.000					20.000
22 ทุเรียน	135.500	200.000	550.000				
23 ลิ้นจี่			200.000		110.000		
24 ลำไย	648.000		1,256.847	611.330	485.056	266.168	257.945
25 เงาะ	420.000	20.500	250.000			32.000	
26 มังคุด			100.000				
27 เงาะ มังคุด ทุเรียน		40.000			320.000		
28 ลองกอง						366.700	
29 มะละกอ							
30 มะนาว	22.000						
31 พริกแห้ง	32.000						
32 อ้อยและน้ำตาลทราย	800.00						
33 น้านมดิบ	360.00	488.000					
34 อื่น ๆ	100.00	100.000	300.000	5.000			
35 เครื่องอบฯ	424.20						
36 เตาอบลำไย			80.000				
37 มาตรฐานลำไย			5.500				
38 พัฒนาคุณภาพมันฯ		540.99					
รวมทั้งสิ้น	11,020.155	10,038.117	7,806.029	4,260.350	10,112.132	9,152.019	6,142.330

* หมายเหตุ : การแทรกแซงลองกองและลำไยปี 2545 ใช้บรรมกับการแก้ไขปัญหาราคาผลไม้ ปี 2545

สำนักส่งเสริมการค้าสินค้าเกษตร
มีนาคม 2549

ราคาเฉลี่ยสินค้าเกษตรสำคัญที่เกษตรกรขายได้ ปี 2544 - 2549

F: ราคาเฉลี่ยจัดกลุ่ม 49 D: AO 9

สินค้า	ราคาเฉลี่ย																	
	ปี 2544			ปี 2545			ปี 2546			ปี 2547			ปี 2548			ปี 2549		
	เฉลี่ย	สูงสุด	ต่ำสุด	เฉลี่ย	สูงสุด	ต่ำสุด	เฉลี่ย	สูงสุด	ต่ำสุด	เฉลี่ย	สูงสุด	ต่ำสุด	เฉลี่ย	สูงสุด	ต่ำสุด	ก.พ.	(17 มี.ค.49)	
1	กลุ่มสินค้าผลิตเพื่อการส่งออก																	
	ข้าวเปลือกนาปรัง (บาท/ตัน)	4,260	4,380	4,050	4,602	4,793	4,439	4,635	4,795	4,513	5,408	5,913	4,795	6,653	6,863	6,355	-	6,700-6,900
			ก.ค.	เม.ย.		มิ.ย.	ม.ค.		ก.ค.	เม.ย.		ต.ค.	ก.พ.		ต.ค.	มี.ค.		
	ข้าวเปลือกนาปี (บาท/ตัน)	4,385	4,421	4,339	4,646	4,728	4,514	4,593	4,700	4,434	5,568	6,068	4,704	6,516	6,800	6,190	6,788	-
			ธ.ค.	มี.ค.		ต.ค.	ม.ค.		มี.ค.	พ.ย.		ธ.ค.	ม.ค.		พ.ย.	ม.ค.		
	ข้าวเปลือกหอมมะลิ (บาท/ตัน)	5,628	6,583	4,822	6,116	6,874	5,216	8,095	9,315	6,425	8,423	9,567	7,178	7,858	8,014	7,683	7,833	8,100-8,300
			ม.ค.	ธ.ค.		ก.ย.	ม.ค.		ก.ย.	ม.ค.		เม.ย.	ต.ค.		ก.ย.	พ.ย.		
	ข้าวเปลือกเหนียว (บาท/ตัน)	5,573	6,018	4,739	5,612	6,293	5,063	6,239	7,125	5,397	6,425	6,742	5,940	6,228	6,500	5,700	6,979	7,100-7,300
			ก.ค.	พ.ย.		ก.ย.	ม.ค.		ก.ย.	ม.ค.		พ.ค.	ต.ค.		ส.ค.	พ.ย.		
2 ^{1/}	หัวมันสำปะหลัง สดคละ (บาท/กก.)	0.87	1.06	0.66	1.03	1.16	0.91	0.87	0.94	0.77	0.96	1.26	0.74	1.35	1.48	1.21	1.37	1.32
			ก.ค.	ก.พ.		เม.ย.	ต.ค.		ก.พ.	ต.ค.		ธ.ค.	มี.ค.		มี.ค.	ต.ค.		
3	ยางพารา แผ่นดิบชั้น 3 (บาท/กก.)	20.94	24.34	15.93	27.10	32.35	20.15	37.63	43.45	32.43	44.53	49.72	39.94	52.16	61.93	39.14	69.79	71.18
			มิ.ย.	ธ.ค.		ก.ย.	ม.ค.		ต.ค.	ม.ค.		มิ.ย.	ธ.ค.		ต.ค.	ม.ค.		
4	กาแฟ (บาท/กก.)	29.17	31.46	18.50	23.50	25.76	21.00	31.04	35.00	24.35	26.07	29.44	22.62	28.46	33.16	26.81	43.66	41.00
			เม.ย.	พ.ย.		ม.ค.	พ.ย.		ธ.ค.	มี.ค.		ม.ค.	มี.ค.		ธ.ค.	ม.ค.		
5	ไก่เนื้อ หนักโรงฆ่า (บาท/กก.)	30.31	34.50	23.34	25.21	31.27	21.38	26.75	35.00	19.60	24.54	30.11	14.08	32.30	38.60	29.63	28.76	26.00-27.00
			ก.ค.	มี.ค.		ม.ค.	ก.ย.		ก.ค.	มี.ค.		เม.ย.	ก.พ.		ต.ค.	ม.ค.		
6	กุ้งกุลาดำ ขนาด 50 ตัว/ก.ก. (บาท/กก.)	255	303	203	244	275	220	215	239	154	185	263	155	181	250	134	181	170
			ม.ค.	ต.ค.		ก.พ.	ก.ค.		เม.ย.	ต.ค.		ก.พ.	ธ.ค.		เม.ย.	ก.ค.		
7	สับปะรด โรงงานรับซื้อ (บาท/กก.)	2.53	3.50	1.55	4.42	4.96	3.73	4.42	4.75	3.13	4.55	5.25	3.95	3.85	4.51	2.88	2.74	2.85
			ก.ย.	มี.ค.		ต.ค.	ม.ค.		มิ.ย.	พ.ย.		ก.ค.	พ.ย.		ก.ย.	ธ.ค.		

สินค้า	ราคาเฉลี่ย																	
	ปี 2544			ปี 2545			ปี 2546			ปี 2547			ปี 2548			ปี 2549		
	เฉลี่ย	สูงสุด	ต่ำสุด	เฉลี่ย	สูงสุด	ต่ำสุด	เฉลี่ย	สูงสุด	ต่ำสุด	เฉลี่ย	สูงสุด	ต่ำสุด	เฉลี่ย	สูงสุด	ต่ำสุด	ก.พ.	(17 มี.ค.49)	
8 ^{2/}	กลุ่มสินค้าผลิตเพื่อบริโภคภายในประเทศ																	
	ข้าวโพดเลี้ยงสัตว์ (ความชื้นไม่เกิน 14.5%) (บาท/กก.)	3.93	4.03 มี.ย.	3.83 มี.ค.	4.17	4.36 พ.ค.	3.89 ม.ค.	4.48	4.72 ก.ค.-ส.ค.	4.20 ม.ค.	5.00	6.63 มี.ย.	4.03 ก.พ.	4.88	5.05 ก.ค.	4.73 พ.ย.	4.78	4.54
9	ปาล์มทะลาย คุณภาพเปอร์เซ็นต์น้ำมัน 17% (บาท/กก.)	1.43	2.09 ธ.ค.	1.00 มี.ค.	2.70	4.71 ธ.ค.	2.06 พ.ค.	2.76	4.03 ม.ค.	1.96 เม.ย.	3.38	3.99 ส.ค.	2.84 มี.ย.	2.98	3.58 ก.ค.	2.25 ก.พ.	3.01	2.60-2.80
10	มะพร้าว ผลใหญ่แห้งทั้งเปลือก (บาท/ผล)	2.52	3.91 พ.ย.	1.97 ก.พ.	3.31	4.52 เม.ย.	2.21 ก.ย.	3.41	3.87 พ.ย.	2.67 ก.ค.	4.42	5.84 ก.พ.	3.30 ส.ค.	4.45	6.15 ธ.ค.	3.83 ก.ย.	7.01	7.19
11 ^{3/}	หอมหัวใหญ่ เบอร์ 1 (บาท/กก.)	5.84	18.40 ธ.ค.	5.62 มี.ค.	5.67	14.50 ธ.ค.	5.52 ม.ค.	15.74	24.30 ม.ค.	10.50 มี.ค.	6.51	13.27 ม.ค.	2.50 มี.ค.	5.36	8.00 ม.ค.	3.50 ก.พ.	6.02	-
12	หอมแดง แห้งใหญ่คละ (บาท/กก.)	15.24	33.35 ธ.ค.	10.83 ม.ค.	17.44	40.84 พ.ย.	11.67 มี.ค.	16.35	23.44 ม.ค.	12.85 ม.ค.	9.32	12.70 มี.ย.	6.85 มี.ค.	15.09	31.56 พ.ย.	7.10 ก.พ.	15.82	17.66
13	กระเทียม แห้งใหญ่คละ (บาท/กก.)	20.33	31.08 ธ.ค.	15.15 พ.ค.	22.42	36.43 พ.ย.	19.16 มี.ค.	27.62	34.64 ม.ค.	22.74 เม.ย.	19.65	23.77 ก.พ.	16.23 มี.ค.	23.21	32.94 พ.ย.	20.00 ม.ค.	20.73	22.73
14	สุกร ขายส่ง ตลาดกทม. (บาท/กก.)	37.12	42.50 มี.ย.	30.55 ม.ค.	37.41	40.69 ส.ค.	32.03 ธ.ค.	32.82	38.93 มี.ย.	24.60 มี.ค.	44.95	55.22 เม.ย.	37.33 ม.ค.	49.31	52.79 เม.ย.	43.90 ต.ค.	48.50	48.00-49.00
15	ไข่ไก่สด คละ (บาท/ฟอง)	1.50	1.74 ก.ย.	1.01 ม.ค.	1.41	1.58 พ.ค.	1.17 ธ.ค.	1.42	1.63 ก.ย.	1.02 ม.ค.	2.01	2.45 ก.ค.	1.40 ก.พ.	2.18	2.54 ก.ค.	1.63 ธ.ค.	1.50	1.80
16	เกลือทะเล (บาท/ตัน)	1,728	1,917 ก.ย.	1,316 ม.ค.	1,298	1,557 ม.ค.	1,147 พ.ค.	972	1,079 ม.ค.	778 พ.ค.	1,027	1,153 ก.พ.	914 เม.ย.	713	773 ก.พ.	695 พ.ย.-ธ.ค.	796	788.67

	สินค้า	ราคาเฉลี่ย																
		ปี 2544			ปี 2545			ปี 2546			ปี 2547			ปี 2547			ปี 2549	
		เฉลี่ย	สูงสุด	ต่ำสุด	เฉลี่ย	สูงสุด	ต่ำสุด	เฉลี่ย	สูงสุด	ต่ำสุด	เฉลี่ย	สูงสุด	ต่ำสุด	เฉลี่ย	สูงสุด	ต่ำสุด	ก.พ.	(17 มี.ค.49)
17	กลุ่มสินค้าที่ต้องนำเข้า ถั่วเหลือง ชนิดคละ (บาท/กก.)	9.72	10.10	9.06	10.16	11.36	9.48	10.29	11.64	9.73	12.29	15.28	9.79	10.75	13.00	9.22	-	10.40
			พ.ย.	ธ.ค.		มี.ย.	ม.ค.		ธ.ค.	ต.ค.		เม.ย.	ต.ค.		ม.ค.	ต.ค.		
18	กากถั่วเหลือง ผลิตจากเมล็ดในประเทศ ขายส่ง กทม. (บาท/กก.)	10.87	11.23	10.08	10.38	10.59	10.14	11.57	13.18	10.65	13.51	15.80	11.29	11.37	12.06	10.60	10.26	10.50-10.60
			ก.พ.	ธ.ค.		ธ.ค.	เม.ย.		พ.ย.	ม.ค.		พ.ค.	ต.ค.		มี.ย.	ธ.ค.		
19	ปลาป่น เบอร์ 3 ตลาด กทม. (บาท/กก.)	18.77	21.88	16.35	18.22	21.14	16.07	18.83	20.35	16.55	21.67	24.73	16.41	19.89	21.63	18.89	21.05	24.70
			ก.ค.	ธ.ค.		มี.ค.	ต.ค.		พ.ย.	ม.ค.		ก.ย.	ก.พ.		เม.ย.	พ.ย.		

หมายเหตุ

- 1/ ปีการผลิต เริ่มตั้งแต่ ต.ค. - ก.ย.
- 2/ ปีการผลิต เริ่มตั้งแต่ ก.ค. - มี.ย.
- 3/ ปีการผลิต เริ่มตั้งแต่ พ.ย. - เม.ย.

ราคาจำหน่ายสินค้าเกษตร ปี 2548/49

ลำดับที่	สินค้า	ราคาจำหน่าย																																						
1.	ข้าวหน้าปี	<p>กำหนดราคาจำหน่ายข้าวเปลือกหน้าปี ปีการผลิต 2548/49 (ณ ความชื้นไม่เกิน 15%) ดังนี้</p> <table border="1"> <thead> <tr> <th>ชนิดข้าว</th> <th>บาท/ตัน</th> </tr> </thead> <tbody> <tr> <td>1) ข้าวเปลือกหอมมะลิ</td> <td></td> </tr> <tr> <td>ข้าวเปลือกหอมมะลิ ชนิดสีได้ตันข้าว 42 กรัม</td> <td>10,000</td> </tr> <tr> <td>ข้าวเปลือกหอมมะลิ ชนิดสีได้ตันข้าว 40 กรัม</td> <td>9,900</td> </tr> <tr> <td>ข้าวเปลือกหอมมะลิ ชนิดสีได้ตันข้าว 38 กรัม</td> <td>9,800</td> </tr> <tr> <td>ข้าวเปลือกหอมมะลิ ชนิดสีได้ตันข้าว 36 กรัม</td> <td>9,700</td> </tr> <tr> <td colspan="2">หมายเหตุ : โดยให้ปรับเพิ่ม - ลดตามจำนวนกรัม ในอัตรากรัมละ 50 บาท</td> </tr> <tr> <td colspan="2">สำหรับการรับจำหน่ายข้าวเปลือกหอมมะลิที่ยังฉางของเกษตรกรให้กำหนดราคาจำหน่ายตันละ 10,000 บาท ส่วนข้าวเปลือกหอมจังหวัดในภาคเหนือตอนล่างและภาคกลางให้กำหนดราคาจำหน่ายตันละ 8,200 - 8,500 บาท ตามคุณภาพที่กำหนด โดยให้ปรับเพิ่ม - ลด ตามจำนวนกรัมในอัตรากรัมละ 40 บาท</td> </tr> <tr> <td>2) ข้าวเปลือกเจ้านาปี</td> <td></td> </tr> <tr> <td>ข้าวเปลือกเจ้านาปี 100% (ชนิดสีเป็นข้าวสาร 100%)</td> <td>7,100</td> </tr> <tr> <td>ข้าวเปลือกเจ้านาปี 5% (ชนิดสีเป็นข้าวสาร 5%)</td> <td>7,000</td> </tr> <tr> <td>ข้าวเปลือกเจ้านาปี 10% (ชนิดสีเป็นข้าวสาร 10%)</td> <td>6,900</td> </tr> <tr> <td>ข้าวเปลือกเจ้านาปี 15% (ชนิดสีเป็นข้าวสาร 15%)</td> <td>6,800</td> </tr> <tr> <td>ข้าวเปลือกเจ้านาปี 25% (ชนิดสีเป็นข้าวสาร 25%)</td> <td>6,700</td> </tr> <tr> <td>ข้าวเปลือกปทุมธานี</td> <td>7,100</td> </tr> <tr> <td>ข้าวเปลือกหอมสุพรรณบุรี</td> <td>7,000</td> </tr> <tr> <td>3) ข้าวเปลือกเหนียว</td> <td></td> </tr> <tr> <td>ข้าวเปลือกเหนียว 10% เมล็ดยาว</td> <td>7,700</td> </tr> <tr> <td>ข้าวเปลือกเหนียวคละ</td> <td>7,500</td> </tr> </tbody> </table>	ชนิดข้าว	บาท/ตัน	1) ข้าวเปลือกหอมมะลิ		ข้าวเปลือกหอมมะลิ ชนิดสีได้ตันข้าว 42 กรัม	10,000	ข้าวเปลือกหอมมะลิ ชนิดสีได้ตันข้าว 40 กรัม	9,900	ข้าวเปลือกหอมมะลิ ชนิดสีได้ตันข้าว 38 กรัม	9,800	ข้าวเปลือกหอมมะลิ ชนิดสีได้ตันข้าว 36 กรัม	9,700	หมายเหตุ : โดยให้ปรับเพิ่ม - ลดตามจำนวนกรัม ในอัตรากรัมละ 50 บาท		สำหรับการรับจำหน่ายข้าวเปลือกหอมมะลิที่ยังฉางของเกษตรกรให้กำหนดราคาจำหน่ายตันละ 10,000 บาท ส่วนข้าวเปลือกหอมจังหวัดในภาคเหนือตอนล่างและภาคกลางให้กำหนดราคาจำหน่ายตันละ 8,200 - 8,500 บาท ตามคุณภาพที่กำหนด โดยให้ปรับเพิ่ม - ลด ตามจำนวนกรัมในอัตรากรัมละ 40 บาท		2) ข้าวเปลือกเจ้านาปี		ข้าวเปลือกเจ้านาปี 100% (ชนิดสีเป็นข้าวสาร 100%)	7,100	ข้าวเปลือกเจ้านาปี 5% (ชนิดสีเป็นข้าวสาร 5%)	7,000	ข้าวเปลือกเจ้านาปี 10% (ชนิดสีเป็นข้าวสาร 10%)	6,900	ข้าวเปลือกเจ้านาปี 15% (ชนิดสีเป็นข้าวสาร 15%)	6,800	ข้าวเปลือกเจ้านาปี 25% (ชนิดสีเป็นข้าวสาร 25%)	6,700	ข้าวเปลือกปทุมธานี	7,100	ข้าวเปลือกหอมสุพรรณบุรี	7,000	3) ข้าวเปลือกเหนียว		ข้าวเปลือกเหนียว 10% เมล็ดยาว	7,700	ข้าวเปลือกเหนียวคละ	7,500
ชนิดข้าว	บาท/ตัน																																							
1) ข้าวเปลือกหอมมะลิ																																								
ข้าวเปลือกหอมมะลิ ชนิดสีได้ตันข้าว 42 กรัม	10,000																																							
ข้าวเปลือกหอมมะลิ ชนิดสีได้ตันข้าว 40 กรัม	9,900																																							
ข้าวเปลือกหอมมะลิ ชนิดสีได้ตันข้าว 38 กรัม	9,800																																							
ข้าวเปลือกหอมมะลิ ชนิดสีได้ตันข้าว 36 กรัม	9,700																																							
หมายเหตุ : โดยให้ปรับเพิ่ม - ลดตามจำนวนกรัม ในอัตรากรัมละ 50 บาท																																								
สำหรับการรับจำหน่ายข้าวเปลือกหอมมะลิที่ยังฉางของเกษตรกรให้กำหนดราคาจำหน่ายตันละ 10,000 บาท ส่วนข้าวเปลือกหอมจังหวัดในภาคเหนือตอนล่างและภาคกลางให้กำหนดราคาจำหน่ายตันละ 8,200 - 8,500 บาท ตามคุณภาพที่กำหนด โดยให้ปรับเพิ่ม - ลด ตามจำนวนกรัมในอัตรากรัมละ 40 บาท																																								
2) ข้าวเปลือกเจ้านาปี																																								
ข้าวเปลือกเจ้านาปี 100% (ชนิดสีเป็นข้าวสาร 100%)	7,100																																							
ข้าวเปลือกเจ้านาปี 5% (ชนิดสีเป็นข้าวสาร 5%)	7,000																																							
ข้าวเปลือกเจ้านาปี 10% (ชนิดสีเป็นข้าวสาร 10%)	6,900																																							
ข้าวเปลือกเจ้านาปี 15% (ชนิดสีเป็นข้าวสาร 15%)	6,800																																							
ข้าวเปลือกเจ้านาปี 25% (ชนิดสีเป็นข้าวสาร 25%)	6,700																																							
ข้าวเปลือกปทุมธานี	7,100																																							
ข้าวเปลือกหอมสุพรรณบุรี	7,000																																							
3) ข้าวเปลือกเหนียว																																								
ข้าวเปลือกเหนียว 10% เมล็ดยาว	7,700																																							
ข้าวเปลือกเหนียวคละ	7,500																																							
	ข้าวนาปรัง	<p>กำหนดราคาจำหน่ายข้าวเปลือกนาปรัง ปี 2549 (ณ ความชื้นไม่เกิน 15%) ดังนี้</p> <table border="1"> <thead> <tr> <th>ชนิดข้าว</th> <th>บาท/ตัน</th> </tr> </thead> <tbody> <tr> <td>ข้าวเปลือกเจ้านาปรัง 100%</td> <td>7,100</td> </tr> <tr> <td>ข้าวเปลือกเจ้านาปรัง 5%</td> <td>7,000</td> </tr> <tr> <td>ข้าวเปลือกเจ้านาปรัง 10%</td> <td>6,900</td> </tr> <tr> <td>ข้าวเปลือกเจ้านาปรัง 15%</td> <td>6,800</td> </tr> <tr> <td>ข้าวเปลือกเจ้านาปรัง 25%</td> <td>6,700</td> </tr> <tr> <td>ข้าวเปลือกปทุมธานี</td> <td>7,100</td> </tr> <tr> <td>ข้าวเปลือกหอมสุพรรณบุรี</td> <td>7,000</td> </tr> </tbody> </table>	ชนิดข้าว	บาท/ตัน	ข้าวเปลือกเจ้านาปรัง 100%	7,100	ข้าวเปลือกเจ้านาปรัง 5%	7,000	ข้าวเปลือกเจ้านาปรัง 10%	6,900	ข้าวเปลือกเจ้านาปรัง 15%	6,800	ข้าวเปลือกเจ้านาปรัง 25%	6,700	ข้าวเปลือกปทุมธานี	7,100	ข้าวเปลือกหอมสุพรรณบุรี	7,000																						
ชนิดข้าว	บาท/ตัน																																							
ข้าวเปลือกเจ้านาปรัง 100%	7,100																																							
ข้าวเปลือกเจ้านาปรัง 5%	7,000																																							
ข้าวเปลือกเจ้านาปรัง 10%	6,900																																							
ข้าวเปลือกเจ้านาปรัง 15%	6,800																																							
ข้าวเปลือกเจ้านาปรัง 25%	6,700																																							
ข้าวเปลือกปทุมธานี	7,100																																							
ข้าวเปลือกหอมสุพรรณบุรี	7,000																																							

ลำดับที่	สินค้า	ราคารับจำหน่าย																					
2.	มันสำปะหลัง	กำหนดราคารับจำหน่ายหัวมันสำปะหลังสดที่ซื้อแปง 25% ฤดูกาลผลิต ปี 2548/49 ณ จุดรับจำหน่าย ดังนี้ <table border="1"> <thead> <tr> <th>ระยะเวลา</th> <th>บาท/กก.</th> </tr> </thead> <tbody> <tr> <td>ธ.ค.48</td> <td>1.30</td> </tr> <tr> <td>ม.ค.- เม.ย. 49</td> <td>1.50</td> </tr> </tbody> </table> <p>ทั้งนี้ให้เพิ่ม/ลด ราคารับจำหน่ายได้ตามเปอร์เซ็นต์ซื้อแปงเปอร์เซ็นต์ละ 0.02 บาท</p>	ระยะเวลา	บาท/กก.	ธ.ค.48	1.30	ม.ค.- เม.ย. 49	1.50															
ระยะเวลา	บาท/กก.																						
ธ.ค.48	1.30																						
ม.ค.- เม.ย. 49	1.50																						
3.	ข้าวโพดเลี้ยงสัตว์	กำหนดราคารับจำหน่ายข้าวโพดเลี้ยงสัตว์ ปี 2548/49 ณ จุดรับจำหน่ายของ อคส. ดังนี้ <table border="1"> <thead> <tr> <th>ระดับความชื้น</th> <th>ก.ย. - พ.ย.48</th> <th>ธ.ค.48-ม.ค.49</th> </tr> </thead> <tbody> <tr> <td>1) ความชื้น 30.0 - 25.1 %</td> <td>3.75</td> <td>3.96</td> </tr> <tr> <td>2) ความชื้น 25.0 - 22.1 %</td> <td>3.96</td> <td>4.18</td> </tr> <tr> <td>3) ความชื้น 22.0 - 19.6 %</td> <td>4.12</td> <td>4.35</td> </tr> <tr> <td>4) ความชื้น 19.5 - 17.1 %</td> <td>4.28</td> <td>4.52</td> </tr> <tr> <td>5) ความชื้น 17.0 - 14.6 %</td> <td>4.41</td> <td>4.66</td> </tr> <tr> <td>6) ความชื้น 14.5 %</td> <td>4.75</td> <td>5.00</td> </tr> </tbody> </table>	ระดับความชื้น	ก.ย. - พ.ย.48	ธ.ค.48-ม.ค.49	1) ความชื้น 30.0 - 25.1 %	3.75	3.96	2) ความชื้น 25.0 - 22.1 %	3.96	4.18	3) ความชื้น 22.0 - 19.6 %	4.12	4.35	4) ความชื้น 19.5 - 17.1 %	4.28	4.52	5) ความชื้น 17.0 - 14.6 %	4.41	4.66	6) ความชื้น 14.5 %	4.75	5.00
ระดับความชื้น	ก.ย. - พ.ย.48	ธ.ค.48-ม.ค.49																					
1) ความชื้น 30.0 - 25.1 %	3.75	3.96																					
2) ความชื้น 25.0 - 22.1 %	3.96	4.18																					
3) ความชื้น 22.0 - 19.6 %	4.12	4.35																					
4) ความชื้น 19.5 - 17.1 %	4.28	4.52																					
5) ความชื้น 17.0 - 14.6 %	4.41	4.66																					
6) ความชื้น 14.5 %	4.75	5.00																					
4.	กาแฟ	กำหนดราคารับจำหน่ายเมล็ดกาแฟพันธุ์โรบัสต้า ฤดูกาลผลิต ปี 2548/49 ณ จุดรับจำหน่าย ณ แหล่งผลิต ดังนี้ <table border="1"> <thead> <tr> <th>เกรด</th> <th>ระดับความชื้น</th> <th>ข้อบกพร่อง</th> <th>บาท/กก.</th> </tr> </thead> <tbody> <tr> <td>1) เกรดดี</td> <td>ไม่เกินร้อยละ13</td> <td>ไม่เกินร้อยละ 5</td> <td>36</td> </tr> <tr> <td>2) เกรดหนึ่ง</td> <td>ไม่เกินร้อยละ13</td> <td>ไม่เกินร้อยละ 7</td> <td>33</td> </tr> <tr> <td>3) เกรดสอง</td> <td>ไม่เกินร้อยละ13</td> <td>ไม่เกินร้อยละ 15</td> <td>27</td> </tr> </tbody> </table>	เกรด	ระดับความชื้น	ข้อบกพร่อง	บาท/กก.	1) เกรดดี	ไม่เกินร้อยละ13	ไม่เกินร้อยละ 5	36	2) เกรดหนึ่ง	ไม่เกินร้อยละ13	ไม่เกินร้อยละ 7	33	3) เกรดสอง	ไม่เกินร้อยละ13	ไม่เกินร้อยละ 15	27					
เกรด	ระดับความชื้น	ข้อบกพร่อง	บาท/กก.																				
1) เกรดดี	ไม่เกินร้อยละ13	ไม่เกินร้อยละ 5	36																				
2) เกรดหนึ่ง	ไม่เกินร้อยละ13	ไม่เกินร้อยละ 7	33																				
3) เกรดสอง	ไม่เกินร้อยละ13	ไม่เกินร้อยละ 15	27																				
5.	กุ้ง	กำหนดราคารับจำหน่ายกุ้งขาวแวนนาไมและกุ้งกุลาดำทั้งตัว ณ จุดรับฝาก (หน้าห้องเย็น) ดังนี้ <table border="1"> <thead> <tr> <th>ขนาดกุ้ง</th> <th>บาท/กก.</th> </tr> </thead> <tbody> <tr> <td colspan="2">กุ้งขาวแวนนาไม</td> </tr> <tr> <td>1) ขนาด 40 ตัวต่อกิโลกรัม</td> <td>155</td> </tr> <tr> <td>2) ขนาด 50 ตัวต่อกิโลกรัม</td> <td>135</td> </tr> <tr> <td>3) ขนาด 60 ตัวต่อกิโลกรัม</td> <td>120</td> </tr> </tbody> </table>	ขนาดกุ้ง	บาท/กก.	กุ้งขาวแวนนาไม		1) ขนาด 40 ตัวต่อกิโลกรัม	155	2) ขนาด 50 ตัวต่อกิโลกรัม	135	3) ขนาด 60 ตัวต่อกิโลกรัม	120											
ขนาดกุ้ง	บาท/กก.																						
กุ้งขาวแวนนาไม																							
1) ขนาด 40 ตัวต่อกิโลกรัม	155																						
2) ขนาด 50 ตัวต่อกิโลกรัม	135																						
3) ขนาด 60 ตัวต่อกิโลกรัม	120																						

ลำดับที่	สินค้า	ราคาจำหน่าย
		<p>กึ่งกุลาดำ</p> <p>1) ขนาด 30 ตัวต่อกิโลกรัม 250</p> <p>2) ขนาด 40 ตัวต่อกิโลกรัม 220</p> <p>3) ขนาด 50 ตัวต่อกิโลกรัม 190</p> <p>4) ขนาด 60 ตัวต่อกิโลกรัม 160</p> <p>5) ขนาด 70 ตัวต่อกิโลกรัม 140</p> <p>6) ขนาด 80 ตัวต่อกิโลกรัม 120</p> <p>7) ขนาด 90 ตัวต่อกิโลกรัม 100</p> <p>8) ขนาด 100 ตัวต่อกิโลกรัม 80</p> <p>ราคาจำหน่ายให้ปรับเพิ่ม - ลดตามสัดส่วนของกึ่งในแต่ละช่วงขนาด</p>

1. การผลิตและความต้องการใช้

	2544/45	2545/46	2546/47	2547/48	2548/49* (คาดการณ์)
ผลผลิตข้าว (ล้านตันข้าวเปลือก)					
โลก	604.655	571.926	593.003	609.323	619.676*
ไทย					
- นาปี	20.899	19.631	23.142	22.670	23.394
- นาปรัง	5.624	6.426	6.332	5.888	6.520
รวม	26.523	26.057	29.474	28.559	29.914
ความต้องการ	14.798	15.049	15.338	15.545	15.509
ส่งออก (มค. - ธค.) (ข้าวสาร)	7.245	7.597	10.140	7.304	7.500* (เป้าหมาย)
ปริมาณคงเหลือ	6.512	6.009	4.781	6.729	-
* ข้อมูลพยากรณ์ของกระทรวงเกษตรสหรัฐฯ (USDA)					
ราคา (บาท/ตัน) (พข.- ตค.)					(พข.48- ธค.49)
- ข้าวเปลือกเจ้าหอมมะลิ	5,864	7,767	8,524	7,871	7,654
- ข้าวเปลือกเจ้านาปี 5%	4,580	4,667	4,535	6,119	6,794
- ข้าวเปลือกเจ้าเหนียว	5,524	6,090	6,470	6,254	6,371
- ข้าวเปลือกเจ้านาปรัง (มค.-ธค.)	4,602	4,631	5,408	6,653	-
ต้นทุนการผลิต (บาท/ตัน)					
ข้าวเปลือกหอมมะลิ	5,746.82	6,200.77	6,429.00	7,357.00	8,094.00
ข้าวเปลือกเจ้านาปี	3,994.52	4,451.55	4,037.00	4,593.00	5,301.00
ข้าวเปลือกเหนียว	4,798.22	5,064.19	5,383.00	6,349.00	6,629.00
ข้าวเปลือกนาปรัง	3,344.32	3,581.00	3,633.00	4,421.00	4,828.00

2. สถานการณ์การผลิต กระทรวงเกษตรและสหกรณ์พยากรณ์การผลิตข้าวนาปรัง ปี 2549 ดังนี้
พื้นที่เพาะปลูก ผลผลิตข้าวนาปรัง ปี 49

ภาค	พื้นที่เพาะปลูก (ล้านไร่)			ผลผลิต (ล้านตัน)		
	2548	2549	Δ%	2548	2549	Δ%
รวม	8.914	9.468	6.22	5.888	6.520	10.72
เหนือ	2.968	3.072	3.51	1.957	2.108	7.71
ตะวันออก/เหนือ	0.721	0.646	-10.42	0.359	0.318	-11.39
กลาง	5.033	5.517	9.63	3.490	3.992	14.37
ใต้	0.192	0.233	21.44	0.082	0.102	23.63

ที่มา : สำนักงานเศรษฐกิจการเกษตร

กระทรวงเกษตรและสหกรณ์คาดว่า พื้นที่ปลูกข้าวนาปรัง ปีการเพาะปลูก 2549 มีพื้นที่ 9.468 ล้านไร่ เพิ่มขึ้นจากปี 2548 ประมาณ 0.554 ล้านไร่ หรือคิดเป็นร้อยละ 6.22 และผลผลิตประมาณ 6.520 ล้านตันข้าวเปลือก เพิ่มขึ้นจากปีที่แล้วประมาณ 0.632 ล้านตันข้าวเปลือก คิดเป็นร้อยละ 10.72 ผลผลิตข้าวนาปรังจะเริ่มออกสู่ตลาดได้มากสุดในช่วงเดือนมีนาคมถึงกรกฎาคม 2549 คิดเป็นร้อยละ 22.56 , 23.91 , 13.13 , 12.88 และ 13.37 ตามลำดับ

3. ภาวะและราคาข้าว

ในช่วงเดือนกุมภาพันธ์ 2549 ราคาข้าวเปลือกหอมมะลิ (ชนิดสีได้ตันข้าว 36 กรัม) ราคาเฉลี่ยตันละ 7,833 บาท สูงขึ้นจากเดือนมกราคม 2549 ที่มีราคาตันละ 7,500 บาท ข้าวเปลือกเหนียว 10% เมล็ดยาว ราคาตันละ 6,979 บาท เพิ่มขึ้นจากเดือนมกราคม 2549 ที่มีราคาตันละ 6,774 บาท ส่วนข้าวเปลือกเจ้า 5% ราคาเฉลี่ยตันละ 6,788 บาท ทรงตัวเท่ากับเดือนก่อน เนื่องจากเป็นช่วงปลายฤดูข้าวนาปี ผลผลิตออกสู่ตลาดน้อย ขณะที่การส่งออกและตลาดต่างประเทศมีความต้องการข้าวเพิ่มขึ้น สำหรับข้าวนาปรังเริ่มทยอยออกสู่ตลาด ซึ่งในปีนี้อผลผลิตมากกว่าปีที่ผ่านมา อาจส่งผลให้ราคาข้าวเปลือกนาปรังลดลง แต่ภาครัฐได้เตรียมมาตรการรับจำนำข้าวเปลือกนาปรัง ปี 2549 เพื่อรองรับปริมาณผลผลิตของเกษตรกรไว้แล้ว จึงคาดว่าราคาซื้อขายข้าวเปลือกในตลาดทั่วไปจะอยู่ในเกณฑ์ดี

4. การส่งออก

ปี 2549 กระทรวงพาณิชย์ตั้งเป้าหมายการส่งออกข้าว 7.50 ล้านตัน แต่กระทรวงเกษตรสหรัฐฯ คาดการณ์ว่าประเทศไทยจะส่งข้าวสารได้ 7.0 ล้านตัน จากตัวเลขการส่งออกของกรมการค้าต่างประเทศ ตั้งแต่ 1 มค. - 28 กพ. 49 ไทยส่งข้าวออกไปต่างประเทศ จำนวน 1,102,636 ตัน น้อยกว่าปีที่ผ่านมา ซึ่งส่งออกได้จำนวน 1,327,792 ตัน อยู่ 225,156 ตัน หรือลดลงร้อยละ 16.96

5. สภาพปัญหาและสาเหตุ

5.1 ผลผลิตส่วนใหญ่ออกสู่ตลาดพร้อมกันมากและกระจุกตัวในช่วงต้นฤดู และคุณภาพข้าวที่ได้รับผลกระทบภัยแล้ง จะส่งผลให้ราคาปรับตัวลดลง

5.2 การค้าข้าวในตลาดโลกมีการแข่งขันกันสูง ตลาดข้าวจึงเป็นของผู้ซื้อ โดยเฉพาะตลาดข้าวคุณภาพปานกลางและคุณภาพต่ำ

5.3 ราคาข้าวส่งออกมีผลต่อราคาภายในประเทศ หากราคาส่งออกสูงขึ้นทำให้ราคาภายในประเทศสูงขึ้นตามไปด้วย

6. มาตรการรับจำนำข้าวเปลือกนาปี ปีการเพาะปลูก 2548/49

6.1 เป้าหมายปริมาณรับจำนำ รวม 9 ล้านตันข้าวเปลือก โดยให้ อคส.รับฝากและออกใบประทวน และ ธ.ก.ส. รับจำนำใบประทวนที่ อคส. ออกให้แก่เกษตรกรและสถาบันเกษตรกร ระยะเวลารับจำนำวันที่ 1 พย. 48 - 28 กพ. 49 ยกเว้นภาคใต้รับจำนำ กพ. - พค. 49 ระยะเวลาไถ่ถอน 3 เดือน นับถัดจากเดือนที่รับจำนำกรณีจำนำใบประทวน และ 4 เดือนนับถัดจากเดือนที่รับจำนำกรณีจำนำยุ่งฉาง ระยะเวลาโครงการ วันที่ 1 พย. 48 - 31 ตค. 49

6.2 ราคารับจำนำข้าวเปลือกนาปี ปีการผลิต 2548/49 (ความชื้นไม่เกิน 15%) ได้กำหนดราคาสูงกว่าราคารับจำนำข้าวเปลือกนาปี ปีการผลิต 2547/48 ดังนี้ (1) ข้าวเปลือกหอมมะลิ (ชนิดสีได้ตันข้าว 36 - 42 กรัม) ราคาตันละ 9,700 - 10,000 บาท (2) ข้าวเปลือกหอมจังหวัด (ชนิดสีได้ตันข้าว 34 - 40 กรัม) ราคาตันละ 8,200 - 8,500 บาท (3) ข้าวเปลือกนาปี (ชนิด 25% - 100%) ราคาตันละ 6,700 - 7,100 บาท (4) ข้าวเปลือกปทุมธานี ราคาตันละ 7,100 บาท (5) ข้าวเปลือกหอมสุพรรณบุรี ราคาตันละ 7,000 บาท (6) ข้าวเปลือกเหนียว 10% เมล็ดยาว และชนิดคละ ราคาตันละ 7,700 บาท และ 7,500 บาท ตามลำดับ

7. มาตรการรับจำนำข้าวเปลือกนาปี ปี 2549

7.1 เป้าหมายปริมาณรับจำนำรวม 2.0 ล้านตันข้าวเปลือก โดยให้ อคส. รับฝากและออกไปประทวน และ ธ.ก.ส. รับจำนำไปประทวนที่ อคส. ออกให้แก่เกษตรกรและสถาบันเกษตรกร ระยะเวลารับจำนำวันที่ 16 มีค. - 31 กค. 49 ยกเว้นภาคใต้รับจำนำ กค. - กย. 49 ระยะเวลาไถ่ถอน 3 เดือนนับถัดจากเดือนที่รับจำนำ ระยะเวลาโครงการวันที่ 16 มีค. - ธค. 49

7.2 ราคารับจำนำข้าวเปลือกนาปี ปี 2549 (ความชื้นไม่เกิน 15%) เท่ากับราคารับจำนำข้าวเปลือกนาปี ปีการผลิต 2548/49 ดังนี้ (1) ข้าวเปลือกเจ้านาปีรับจำนำ 100% ราคาตันละ 7,100 บาท (2) ข้าวเปลือกเจ้านาปีรับจำนำ 5% ราคาตันละ 7,000 บาท (3) ข้าวเปลือกเจ้านาปีรับจำนำ 10% ราคาตันละ 6,900 บาท (4) ข้าวเปลือกเจ้านาปีรับจำนำ 15% ราคาตันละ 6,800 บาท (5) ข้าวเปลือกเจ้านาปีรับจำนำ 25% ราคาตันละ 6,700 บาท (6) ข้าวเปลือกปทุมธานี ราคาตันละ 7,100 บาท และ (7) ข้าวเปลือกหอมสุพรรณบุรี ราคาตันละ 7,000 บาท

8. ผลการดำเนินการ

สำหรับผลการรับจำนำข้าวเปลือกนาปี ปี 2548/49 ตั้งแต่วันที่ 1 พย. 48 - 5 มีค. 49 มีปริมาณข้าวเปลือกเจ้านาปีรับจำนำรวม 5,162,582 ตัน แยกเป็นข้าวเปลือกเจ้า 2,087,320 ตัน ข้าวหอมมะลิ จำนวน 2,643,493 ตัน ข้าวหอมจังหวัด จำนวน 330,723 ตัน ข้าวปทุมธานี จำนวน 1,495 ตัน ข้าวหอมสุพรรณบุรี จำนวน 106 ตัน และข้าวเหนียว จำนวน 99,445 ตัน โรงสีสมัครเข้าร่วมโครงการฯ จำนวน 837 โรง ใน 61 จังหวัด และเปิดจุดรับจำนำแล้ว จำนวน 659 โรง ใน 48 จังหวัด และจำนำอยู่ฉางใน 50 จังหวัด ภาคเหนือ ภาคกลาง ภาคตะวันออกเฉียงเหนือ และภาคใต้

สำนักส่งเสริมการค้าสินค้าเกษตร
กรมการค้าภายใน
มีนาคม 2549

ราคาข้าวเปลือกหอมมะลิ ที่โรงสีรับซื้อในส่วนภูมิภาค

LE : PX004 หน่วย : บาท/ตัน

ปี	มค.	กพ.	มีค.	เมย.	พค.	มิย.	กค.	สค.	กย.	ตค.	พย.	ธค.	เฉลี่ย
2538	4,062	4,137	4,115	4,117	4,200	4,355	4,806	4,951	4,957	5,184	4,642	4,658	4,515
2539	4,810	4,850	4,850	5,105	5,326	5,697	5,786	6,119	6,969	6,992	6,900	6,172	5,798
2540	6,825	7,214	7,819	7,950	7,990	8,340	9,174	9,651	9,215	8,785	6,835	7,140	8,078
2541	9,352	9,508	8,909	8,738	8,709	8,664	8,501	8,388	8,041	7,258	6,332	6,298	8,225
2542	6,855	6,685	6,603	6,462	6,614	6,638	6,958	7,436	8,455	8,354	7,850	6,676	7,132
2543	6,743	6,781	6,885	6,977	7,311	7,477	8,005	8,135	8,177	8,146	7,289	6,413	7,362
2544	6,583	6,389	6,085	6,140	5,933	5,750	5,711	5,170	4,929	5,151	4,867	4,822	5,628
2545	5,216	5,410	5,472	5,550	5,625	6,248	6,735	6,785	6,874	6,758	6,340	6,375	6,116
2546	6,425	6,778	7,560	7,850	7,990	8,340	8,465	8,818	9,315	8,950	7,980	8,665	8,095
2547	9,376	9,175	9,270	9,567	9,249	8,743	7,957	7,718	7,407	7,178	7,738	7,695	8,423
2548	7,885	7,959	8,001	7,999	7,909	7,689	7,696	8,000	8,014	7,863	7,683	7,600	7,858
2549	7,500	7,833											7,667

หมายเหตุ : เป็นราคารับซื้อเฉลี่ยหน้าโรงสีจังหวัดสุรินทร์ อุดรธานี อุบลราชธานี และนครราชสีมา (ชนิดสีได้ตันข้าว 36 กรัม)

ราคาข้าวเปลือกเหนียว (เมล็ดยาว) ที่โรงสีรับซื้อในส่วนภูมิภาค

หน่วย : บาท/ตัน

ปี	มค.	กพ.	มีค.	เมย.	พค.	มิย.	กค.	สค.	กย.	ตค.	พย.	ธค.	เฉลี่ย
2538	3,578	3,683	3,684	3,943	4,186	4,394	4,807	5,013	4,805	4,838	4,254	4,495	4,307
2539	4,800	4,771	4,770	4,820	4,874	5,037	4,964	5,280	5,828	5,108	5,008	5,180	5,037
2540	5,796	6,169	6,338	6,338	6,513	6,863	7,638	8,206	8,321	8,589	7,993	7,234	7,167
2541	8,491	8,521	7,880	7,970	8,099	8,033	7,971	7,880	7,730	7,155	6,263	6,000	7,666
2542	5,831	5,536	5,241	5,033	5,174	4,877	4,783	4,997	5,304	4,876	4,562	4,790	5,084
2543	4,667	4,549	4,528	4,706	4,831	4,828	5,068	5,203	5,208	5,295	5,111	4,997	4,916
2544	5,467	5,612	5,550	5,651	5,795	5,948	6,018	5,830	5,750	5,509	4,739	5,006	5,573
2545	5,063	5,124	5,112	5,374	5,657	5,781	5,913	6,155	6,293	6,073	5,568	5,236	5,612
2546	5,397	5,774	5,950	6,000	6,058	6,229	6,576	6,923	7,125	6,248	6,220	6,367	6,239
2547	6,730	6,510	6,514	6,669	6,742	6,600	6,600	6,540	6,209	5,940	6,100	5,945	6,425
2548	6,235	6,300	6,300	6,300	6,300	6,300	6,300	6,500	6,452	6,015	5,700	6,030	6,228
2549	6,774	6,979											6,877

หมายเหตุ : เป็นราคารับซื้อเฉลี่ยหน้าโรงสีจังหวัดอุดรธานี

สำนักส่งเสริมการค้าสินค้าเกษตร

ที่มา : สำนักงานการค้าภายในจังหวัด

มีค.2549

ราคาข้าวเปลือกเจ้า 5 % (พันธุ์ไม่ไวแสงหรือพันธุ์ กข.) จังหวัดสุพรรณบุรี

หน่วย : บาท/ตัน

ปี	มค.	กพ.	มีค.	เมษ.	พค.	มิย.	กค.	สค.	กย.	ตค.	พย.	ธค.	เฉลี่ย
2547		4,760	5,398	5,450						5,855	6,182	6,265	5,651
2548	6,450	6,378	6,428								6,645	6,600	6,499
2549	6,790	6,800											6,795

ราคาข้าวเปลือกปทุมธานี จังหวัดสุพรรณบุรี

หน่วย : บาท/ตัน

ปี	มค.	กพ.	มีค.	เมษ.	พค.	มิย.	กค.	สค.	กย.	ตค.	พย.	ธค.	เฉลี่ย
2547									5,810	5,968	6220	6221	6,055
2548	6,417	6,541	6,485	6,500	6,500	6,547	6,550	6,600	6,600	6,600	6,700	6,700	6,562
2549	6,700	6,880											6,790

ที่มา : สำนักงานการค้าภายในจังหวัด

สำนักส่งเสริมการค้าสินค้าเกษตร

ราคาข้าวเปลือกเจ้านาปรัง ความชื้น 15% ตลาดก้านทร้ง / ทำข้าวลาดยาว

FILE : PX 008

หน่วย : บาท/ตัน

ปี	มค.	กพ.	มีค.	เมย.	พค.	มิย.	กค.	สค.	กย.	ตค.	พย.	ธค.	เฉลี่ย
2538				3,707	3,913	4,542	4,961	4,879	4,950	5,237	4,705		4,612
2539			4,950	4,338	4,475	4,800	4,781	4,493	4,692	4,336	4,296	4,356	4,552
2540			4,494	4,269	4,389	4,375	4,794	5,125	5,228	5,563	5,500	5,956	4,969
2541	6,575	6,770	6,599	6,681	6,568	7,211	7,281	7,400	7,296	6,495	5,544	5,679	6,675
2542	6,213	5,611	5,368	4,859	4,840	5,200	5,303	5,248	4,997	4,671	4,655	4,797	5,147
2543	4,825		4,659	4,419	4,561	4,674	4,380	4,450	4,025	4,245	4,322	4,385	4,450
2544	4,498	4,492	4,273	4,185	4,250	4,385	4,450	4,160	4,330	4,345	4,344		4,337
2545			4,576	4,606	4,845	4,956	4,750	4,640	4,650	4,681			4,713
2546			4,580	4,550	4,550	4,731	4,902	4,713	4,707	4,603			4,667
2547		4,850	5,065	5,254	5,250	5,250	5,446	5,998	5,906	6,050			5,452
2548			6,365	6,888	6,900	6,882	6,750	6,688	6,983	6,950			6,801
2549	-	-											-

หมายเหตุ : ตั้งแต่เดือนกุมภาพันธ์ 47 เป็นต้นไป เป็นราคาที่ตลาดกลางทำข้าวลาดยาว

ราคาข้าวเปลือกเจ้านาปรัง ความชื้น 15% ตลาดกลางจังหวัดพิษณุโลก

หน่วย : บาท/ตัน

ปี	มค.	กพ.	มีค.	เมย.	พค.	มิย.	กค.	สค.	กย.	ตค.	พย.	ธค.	เฉลี่ย
2538			3,752	4,648	3,790	4,336	4,786	4,780	4,687	5,037	4,413		4,470
2539			4,655	4,035	4,032	4,449	4,644	4,444	4,530	4,518	4,308	4,294	4,391
2540			4,670	4,100	4,578	4,625	5,060	5,072	5,157	5,570	5,075	5,850	4,976
2541	7,437	7,126	6,231	6,695	6,599	7,267	7,186	7,286	7,148	6,164	5,192	5,488	6,652
2542	6,020	5,560	5,131	4,532	4,714	5,141	5,098	5,070	4,780	4,348	4,552	4,585	4,961
2543	4,740	4,889	4,677	4,316	4,173	4,123	4,080	4,221	3,775	4,192	4,177	4,156	4,293
2544	4,198	4,212	4,050	3,916	4,030	4,225	4,310	4,198	4,298	4,250	4,225	4,303	4,185
2545	4,439	4,617	4,571	4,589	4,610	4,635	4,492	4,410	4,425	4,492			4,528
2546			4,490	4,475	4,586	4,689	4,687	4,578	4,648				4,593
2547		4,740	5,048	5,131	5,317	5,373	5,448	5,670	5,775	5,775			5,364
2548			6,346	6,475	6,475	6,475	6,475	6,475	6,543	6,775			6,505
2549	-	-											-

ราคาข้าวเปลือกนาปรัง ความชื้น 15% เฉลี่ย ทำข้าวลาดยาวและจังหวัดพิษณุโลก

หน่วย : บาท/ตัน

ปี	มค.	กพ.	มีค.	เมย.	พค.	มิย.	กค.	สค.	กย.	ตค.	พย.	ธค.	เฉลี่ย
2538			3,752	3,678	3,852	4,439	4,874	4,830	4,819	5,137	4,559		4,438
2539			4,803	4,187	4,254	4,625	4,713	4,469	4,611	4,427	4,302	3,838	4,423
2540			4,582	4,185	4,484	4,500	4,927	5,098	5,193	5,567	5,603	5,903	5,004
2541	7,006	6,948	6,415	6,688	6,584	7,239	7,234	7,343	7,208	6,301	5,368	5,583	6,660
2542	6,117	5,586	5,250	4,696	4,777	5,170	5,201	5,159	4,888	4,510	4,604	4,691	5,054
2543	4,787	4,889	4,668	4,368	4,367	4,398	4,230	4,336	3,900	4,218	4,250	4,271	4,390
2544	4,348	4,352	4,162	4,050	4,140	4,305	4,380	4,179	4,314	4,298	4,284	4,303	4,260
2545	4,439	4,617	4,574	4,598	4,728	4,793	4,621	4,525	4,538	4,587			4,602
2546			4,535	4,513	4,568	4,710	4,795	4,646	4,678	4,603			4,631
2547		4,795	5,057	5,193	5,284	5,312	5,447	5,834	5,841	5,913			5,408
2548			6,355	6,682	6,688	6,679	6,613	6,582	6,764	6,863			6,653
2549	-	-											-

ราคาขายส่งข้าวสารเจ้า 100 % ชั้น 2 ตลาดกรุงเทพมหานคร

Code : PX006

หน่วย : บาท/100 กก.

ปี	มค.	กพ.	มีค.	เมย.	พค.	มิย.	กค.	สค.	กย.	ตค.	พย.	ธค.	เฉลี่ย
2538	656	665	676	661	682	760	818	796	863	924	803	813	760
2539	880	888	886	814	819	848	875	804	790	757	768	797	827
2540	880	863	807	753	795	792	905	864	926	956	933	1,122	883
2541	1,450	1,287	1,156	1,178	1,213	1,324	1,319	1,304	1,270	1,078	941	970	1,208
2542	1,058	987	902	828	854	898	900	886	876	819	851	846	892
2543	858	892	821	770	751	742	716	718	709	766	769	758	773
2544	755	748	729	716	720	740	743	724	729	719	741	752	735
2545	807	825	786	797	833	828	782	767	763	782	776	777	794
2546	824	832	806	807	814	826	806	779	766	741	734	759	791
2547	810	815	904	906	896	896	910	950	930	968	1,005	1,046	920
2548	1,069	1,075	1,087	1,135	1,126	1,123	1,108	1,125	1,131	1,134	1,104	1,112	1,111
2549	1,121	1,143											1,132

ราคาขายส่งข้าวสารเจ้า 5% ตลาดกรุงเทพมหานคร

หน่วย : บาท/100 กก.

ปี	มค.	กพ.	มีค.	เมย.	พค.	มิย.	กค.	สค.	กย.	ตค.	พย.	ธค.	เฉลี่ย
2538	635	642	653	630	658	738	789	764	838	898	776	790	734
2539	860	855	820	740	753	776	842	770	759	722	730	758	782
2540	838	822	769	710	735	748	852	828	883	923	907	1,090	842
2541	1,401	1,233	1,119	1,140	1,162	1,288	1,254	1,238	1,230	1,043	910	927	1,162
2542	1,022	949	868	799	822	866	873	859	831	780	816	819	859
2543	824	833	767	724	687	689	684	694	679	745	742	731	733
2544	730	724	700	671	675	694	707	696	710	702	714	726	704
2545	785	800	764	773	803	799	758	745	740	751	751	750	768
2546	794	797	782	783	785	795	774	747	739	721	714	732	764
2547	777	778	873	881	871	876	889	925	906	937	979	1,026	893
2548	1,049	1,055	1,066	1,115	1,106	1,103	1,088	1,105	1,107	1,108	1,079	1,088	1,089
2549	1,095	1,119											1,107

ราคาขายส่งปลายข้าวขาว A-1เลิศ (ใหม่) ตลาดกรุงเทพมหานคร

หน่วย : บาท/100 กก.

ปี	มค.	กพ.	มีค.	เมย.	พค.	มิย.	กค.	สค.	กย.	ตค.	พย.	ธค.	เฉลี่ย
2538	532	494	507	511	542	640	685	657	657	686	681	628	602
2539	608	581	598	555	564	541	524	477	494	478	474	477	531
2540	502	536	552	511	507	514	575	620	669	663	650	798	591
2541	873	798	717	699	698	770	818	888	934	906	782	792	806
2542	794	718	677	618	625	690	724	728	683	604	597	522	665
2543	531	531	520	504	495	486	519	533	540	533	510	515	518
2544	534	524	497	501	522	545	585	589	612	602	541	541	549
2545	581	588	596	595	591	586	580	579	595	642	631	609	598
2546	595	591	570	560	556	584	578	583	584	581	583	600	580
2547	630	665	767	788	807	817	802	821	787	765	805	810	772
2548	829	841	836	838	830	818	813	825	836	846	812	800	827
2549	780	787											784

ราคาขายส่งข้าวสารเจ้า 25% เลิศ ในตลาดกรุงเทพมหานคร

px006-2

หน่วย : บาท/100 กก.

ปี	มค.	กพ.	มีค.	เมย.	พค.	มิย.	กค.	สค.	กย.	ตค.	พย.	ธค.	เฉลี่ย
2538	605	602	619	602	632	710	754	722	783	828	743	752	696
2539	797	795	771	689	688	707	743	695	694	650	656	670	713
2540	746	731	698	581	683	684	775	760	815	837	827	1,008	762
2541	1,265	1,112	1,003	1,006	1,037	1,158	1,162	1,160	1,144	1,003	870	883	1,067
2542	941	868	814	748	758	816	825	820	789	741	767	753	803
2543	759	765	714	675	645	643	640	651	647	700	691	681	684
2544	683	675	648	626	634	655	675	670	684	676	670	680	665
2545	733	748	721	728	749	746	713	704	702	725	723	717	726
2546	746	762	730	729	732	743	735	707	705	689	681	694	721
2547	734	746	844	853	849	854	866	900	875	874	904	965	855
2548	984	994	1,000	1,030	1,021	1,018	1,004	1,020	1,022	1,024	994	1,003	1,009
2549	1,016	1,034											1,025

ราคาขายส่งข้าวหนึ่ง 100 % ตลาดกรุงเทพมหานคร

หน่วย : บาท/100 กก.

ปี	มค.	กพ.	มีค.	เมย.	พค.	มิย.	กค.	สค.	กย.	ตค.	พย.	ธค.	เฉลี่ย
2538	622	615	626	612	633	713	808	811	849	875	797	801	730
2539	854	844	812	732	773	830	848	783	792	798	801	796	805
2540	809	787	778	740	797	795	921	978	1,055	1,014	985	1,149	901
2541	1,420	1,305	1,103	1,096	1,124	1,268	1,273	1,284	1,265	1,092	764	997	1,166
2542	1,075	976	909	858	882	892	883	915	988	983	1,002	914	940
2543	886	907	863	830	810	811	814	799	752	812	762	763	817
2544	777	730	702	712	735	782	872	857	906	886	803	755	793
2545	793	799	769	761	771	766	751	760	766	790	797	757	773
2546	777	780	762	766	762	784	786	766	760	750	734	726	763
2547	753	787	882	916	933	926	924	995	975	985	1,001	1,037	926
2548	1,057	1,065	1,061	1,132	1,114	1,110	1,090	1,111	1,133	1,133	1,089	1,078	1,098
2549	1,081	1,108											1,095

สำนักส่งเสริมการค้าสินค้าเกษตร

ราคาขายส่งข้าวเหนียว 10% เมล็ดยาว ตลาดกรุงเทพมหานคร

PX007-2

หน่วย : บาท/100 กก.

ปี	มค.	กพ.	มีค.	เมษ.	พค.	มิย.	กค.	สค.	กย.	ตค.	พย.	ธค.	เฉลี่ย
2538	744	740	735	764	792	829	929	900	934	869	709	745	808
2539	788	820	823	858	877	854	858	859	900	958	956	1,045	883
2540	1,098	1,103	1,124	1,117	1,169	1,201	1,394	1,450	1,546	1,531	1,425	1,510	1,306
2541	1,839	1,784	1,666	1,682	1,653	1,605	1,582	1,545	1,526	1,440	1,274	1,225	1,568
2542	1,231	1,108	974	888	901	839	823	881	966	845	894	935	940
2543	930	867	848	919	966	968	1,026	1,020	1,022	1,025	1,025	1,035	971
2544	1,071	1,030	996	986	985	1,020	1,024	996	985	868	895	891	979
2545	946	929	945	968	1,040	1,047	1,079	1,095	1,138	1,141	1,156	1,145	1,052
2546	1,141	1,163	1,165	1,165	1,165	1,166	1,156	1,371	1,391	1,405	1,239	1,260	1,232
2547	1,305	1,279	1,265	1,265	1,244	1,235	1,235	1,224	1,127	1,098	1,135	1,120	1,211
2548	1,147	1,150	1,150	1,150	1,150	1,150	1,150	1,150	1,150	1,150	1,095	1,090	1,140
2549	1,247	1,264											1,256

ราคาขายส่งปลายข้าวเหนียว A-1 ตลาดกรุงเทพมหานคร

หน่วย : บาท/100 กก.

ปี	มค.	กพ.	มีค.	เมษ.	พค.	มิย.	กค.	สค.	กย.	ตค.	พย.	ธค.	เฉลี่ย
2538	526	526	505	511	540	612	671	658	706	708	620	641	602
2539	739	718	707	725	728	704	709	746	785	706	712	763	729
2540	842	846	858	852	855	859	924	958	1,018	1,018	1,052	1,007	924
2541	####	987	882	912	909	895	873	875	881	868	793	777	900
2542	800	771	746	754	759	754	745	758	824	674	634	595	735
2543	567	563	520	530	549	556	565	558	547	556	564	609	557
2544	731	870	869	891	926	966	952	843	817	790	680	709	837
2545	756	774	810	807	814	795	812	822	831	844	808	853	811
2546	857	858	845	845	845	817	821	863	904	846	848	865	851
2547	882	867	865	885	885	885	885	886	905	858	833	835	873
2548	844	845	865	915	868	865	865	875	875	875	875	905	873
2549	912	983											948

สำนักส่งเสริมการค้าสินค้าเกษตร

ราคาขายส่งข้าวสารหอมมะลิ 100% ชั้น 2 ในตลาดกรุงเทพมหานคร

PX007-3

หน่วย : บาท/100 กก.

ปี	มค.	กพ.	มีค.	เมย.	พค.	มิย.	กค.	สค.	กย.	ตค.	พย.	ธค.	เฉลี่ย
2538	1,015	1,075	1,075	957	815	880	941	921	935	1,043	1,019	1,021	975
2539	1,038	1,079	1,086	1,074	1,056	1,085	1,108	1,197	1,410	1,042	1,405	1,420	1,167
2540	1,484	1,580	1,754	1,720	1,788	1,891	2,101	2,156	2,080	1,910	1,758	1,936	1,847
2541	2,564	2,386	2,156	2,068	2,088	2,033	1,896	1,810	1,698	1,518	1,422	1,430	1,922
2542	1,454	1,423	1,378	1,348	1,378	1,370	1,476	1,563	1,908	1,850	1,721	1,530	1,533
2543	1,520	1,531	1,543	1,563	1,727	1,840	2,028	2,015	1,983	1,970	1,910	1,887	1,793
2544	1,443	1,345	1,306	1,297	1,227	1,145	1,117	996	952	1,032	1,088	1,031	1,165
2545	1,021	1,053	1,044	1,050	1,105	1,219	1,309	1,311	1,345	1,275	1,278	1,252	1,189
2546	1,359	1,440	1,686	1,811	1,837	1,862	1,855	1,972	2,074	1,888	1,865	1,675	1,777
2547	1,856	1,766	1,760	1,743	1,681	1,606	1,477	1,454	1,379	1,427	1,510	1,510	1,597
2548	1,512	1,540	1,540	1,540	1,523	1,471	1,460	1,502	1,501	1,500	1,468	1,465	1,502
2549	1,465	1,538											1,502

ราคาขายส่งปลายข้าวสารหอมมะลิในตลาดกรุงเทพมหานคร

หน่วย : บาท/100 กก.

ปี	มค.	กพ.	มีค.	เมย.	พค.	มิย.	กค.	สค.	กย.	ตค.	พย.	ธค.	เฉลี่ย
2538	535	497	511	515	545	643	686	659	661	689	685	631	605
2539	613	586	602	570	589	583	552	506	547	513	502	480	554
2540	518	564	591	591	608	610	645	661	694	677	668	809	636
2541	886	821	768	782	802	823	832	892	945	914	788	800	838
2542	826	822	825	824	827	824	839	812	825	812	712	616	797
2543	601	603	605	611	585	569	591	610	598	622	579	569	595
2544	572	582	624	651	692	757	781	810	802	805	712	685	706
2545	722	704	682	680	671	672	680	697	713	712	697	670	692
2546	636	650	628	605	614	639	642	673	705	704	678	728	659
2547	828	953	1,001	1,037	1,067	995	950	963	850	833	894	887	938
2548	913	909	881	875	868	846	850	907	899	898	869	823	878
2549	800	833											817

สำนักส่งเสริมการค้าสินค้าเกษตร

ราคาขายส่งข้าวหอมปทุมธานี ตลาดกรุงเทพมหานคร

009

หน่วย : บาท/100 กก.

ปี	มค.	กพ.	มีค.	เมย.	พค.	มิย.	กค.	สค.	กย.	ตค.	พย.	ธค.	เฉลี่ย
2547	-	-	-	-	1,111	990	971	1,000	1,162	1,117	1,150	1,150	1,081
2548	1,150	1,150	1,150	1,150	1,150	1,150	1,150	1,180	1,190	1,190	1,190	1,190	1,166
2549	1,209	1,234											1,222

ราคาขายส่งปลายข้าวหอมปทุมธานี ตลาดกรุงเทพมหานคร

หน่วย : บาท/100 กก.

ปี	มค.	กพ.	มีค.	เมย.	พค.	มิย.	กค.	สค.	กย.	ตค.	พย.	ธค.	เฉลี่ย
2547	-	-	-	-	901	880	821	840	806	798	844	862	844
2548	882	893	851	845	843	823	820	847	848	848	836	815	846
2549	789	800											795

ราคาข้าวเปลือกหอมปทุมธานี ที่โรงสีรับซื้อในส่วนภูมิภาค

หน่วย : บาท/ตัน

ปี	มค.	กพ.	มีค.	เมย.	พค.	มิย.	กค.	สค.	กย.	ตค.	พย.	ธค.	เฉลี่ย
2547	-	-	-	-	-	-	-	-	5,810	5,968	6,220	6,221	6,055
2548	6,417	6,541	6,485	6,500	6,500	6,547	6,550	6,600	6,600	6,626	6,700	6,700	6,564
2549	6,700	6,880											6,790

สำนักส่งเสริมการค้าสินค้าเกษตร

สรุปปริมาณการส่งออกข้าวออกไปต่างประเทศรายเดือน

หน่วย : ปริมาณ/เมตริกตัน
มูลค่า/ล้านบาท

เดือน	2535	2536	2537	2538	2539	2540	2541	2542	2543	2544	2545	2546	2547	2548	2549
มค.	493,725	355,158	477,430	683,322	562,889	377,949	684,258	561,509	453,860	542,617	683,545	580,091	550,232	764,497	558,416
กพ.	361,739	247,666	416,838	638,035	430,992	287,899	564,678	435,160	531,032	468,532	531,389	544,549	704,296	588,663	544,220
มีค.	473,847	364,318	393,646	580,866	492,731	374,825	591,276	466,123	495,392	376,301	571,122	482,455	821,005	591,762	
ไตรมาสแรก	1,329,311	967,142	1,287,914	1,902,223	1,486,612	1,040,673	1,840,212	1,462,792	1,480,284	1,387,450	1,786,056	1,607,095	2,075,533	1,944,922	1,102,636
เมย.	501,622	349,076	309,502	374,147	417,077	418,520	547,554	379,246	403,915	547,252	483,273	556,881	800,361	588,838	
พค.	372,490	426,268	286,035	526,393	518,318	396,191	427,058	473,077	557,074	634,543	646,631	586,875	831,376	597,570	
มิย.	505,072	409,752	270,873	533,577	425,083	473,177	495,114	537,306	396,904	611,925	498,500	532,499	946,430	588,818	
ไตรมาสที่ 2	1,379,184	1,185,096	866,410	1,434,117	1,360,478	1,287,888	1,469,726	1,389,629	1,357,893	1,793,720	1,628,404	1,676,255	2,578,167	1,775,226	
กค.	456,637	532,645	271,935	405,274	415,273	425,167	529,767	615,205	544,933	523,064	533,432	684,057	1,003,889	561,690	
สค.	304,923	459,738	348,856	376,875	413,516	412,798	525,671	632,679	493,681	699,300	574,400	699,916	738,805	628,222	
กย.	308,614	297,151	390,331	435,860	312,445	462,548	416,133	623,196	521,024	722,541	565,366	633,782	879,905	560,741	
ไตรมาสที่ 3	1,070,174	1,289,534	1,011,122	1,218,009	1,141,234	1,300,513	1,471,571	1,871,080	1,559,638	1,944,905	1,673,198	2,017,755	2,622,599	1,750,653	
ตค.	310,211	429,540	422,637	337,186	352,704	465,190	461,287	564,073	697,394	813,038	908,034	716,841	1,089,458	600,084	
พย.	332,374	415,229	517,985	425,557	429,231	435,278	526,719	658,781	727,417	805,751	682,724	727,684	964,682	592,664	
ธค.	385,320	518,128	651,224	622,232	480,125	742,667	639,340	767,664	776,768	800,503	567,222	851,784	809,786	640,798	
ไตรมาสที่ 4	1,027,905	1,362,897	1,591,846	1,384,975	1,262,060	1,643,135	1,627,346	1,990,518	2,201,579	2,419,292	2,157,980	2,296,309	2,863,926	1,833,546	
ปริมาณรวม	4,806,574	4,804,669	4,757,292	5,939,324	5,250,384	5,272,209	6,408,855	6,714,019	6,599,394	7,545,367	7,245,638	7,597,414	10,140,225	7,304,347	1,102,636
มูลค่ารวม	36,214	32,946	38,201	46,792	48,783	60,619	85,394	72,324	68,102	69,261	67,193	76,368	110,376	90,874	13,928

ที่มา : สภาหอการค้าแห่งประเทศไทย (ตั้งแต่ปี 2541 - ปัจจุบันเป็นข้อมูลจากกรมการค้าต่างประเทศ)

กรมการค้าภายใน

มันสำปะหลัง

1. ผลผลิตและความต้องการใช้ (ล้านตันหัวมันสด)	2545/46	2546/47	2547/48	2548/49
ผลผลิตของไทย	19.717	21.410	16.938	19.159
พื้นที่เพาะปลูก (ล้านไร่)	6.386	6.608	6.162	6.480
ความต้องการใช้ภายในประเทศ	4.412	4.410	4.540	6.528
การส่งออก	15.340	15.342	12.450	13.795
ประเทศคู่ค้า สหภาพยุโรป จีน เกาหลี ญี่ปุ่น ไต้หวัน				
ประเทศคู่แข่ง เวียดนาม อินโดนีเซีย				
2. ต้นทุนการผลิตหัวมันสด (บาท/กก.)	0.74	0.74	0.97	1.02
3. ราคา (บาท/กก.)				(ก.พ.49)
หัวมันสดคละ เกษตรกรขายได้	0.91	0.87	1.31	1.37
หัวมันสดเชื้อแป้ง 25% จ.นครราชสีมา	1.01	1.06	1.50	1.41
มันอัดเม็ด FOB (US\$/ตัน)	67.08	71.06	-	-
แป้งมัน FOB (US\$/ตัน)	172.60	181.66	232.50	230.00

4. นโยบายและมาตรการ

คณะกรรมการ คชก. มีมติเมื่อวันที่ 7 ธันวาคม 2548 เห็นชอบให้รับจํานำหัวมันสดจากเกษตรกรรายละไม่เกิน 500 ตัน หรือเป็นวงเงินไม่เกินรายละ 750,000 บาท ปริมาณหัวมันสด 5 ล้านตัน เพื่อแปรสภาพเป็นมันเส้นและแป้งมัน ระยะเวลารับจํานำเดือนธันวาคม 2548 – เมษายน 2549 โดยราคารับจํานำหัวมันสด เชื้อแป้ง 25% ณ จุดรับจํานำเดือนธันวาคม 2548 กก.ละ 1.30 บาท และเดือนมกราคม – เมษายน 2549 กก.ละ 1.50 บาท ทั้งนี้ ให้เริ่มดำเนินการเมื่อราคาหัวมันสดต่ำกว่าหรือมีแนวโน้มว่าจะต่ำกว่าราคาที่กำหนดให้รับจํานำ

ผลดำเนินการ

1. ผู้สมัครเข้าร่วมโครงการฯ

- 1.1 โรงแป้ง 11 ราย ใน 8 จังหวัด
- 1.2 ลานมัน 157 ราย ใน 18 จังหวัด

2. การเปิดจุดรับจํานำของ อคส. ณ ลานมัน รวม 22 จุด ในจังหวัดชัยนาท 10 จุด นครราชสีมา 4 จุด เลย 4 จุด และกำแพงเพชร 4 จุด ทั้งนี้ อคส. จะเปิดจุดรับจํานำในจังหวัดอื่นๆ ต่อไป

3. ผลการรับจํานำ วันที่ 16 ก.พ. – 3 มี.ค. 49 มีเกษตรกรมาจํานำ 253 ราย หัวมันสด 5,979.172 ตัน แปรสภาพเป็นมันเส้น 2,512.254 ตัน

5. สถานการณ์ปัจจุบันและแนวโน้ม

5.1 ภาวะการซื้อขายภายในประเทศ

ในช่วงเดือนกุมภาพันธ์ 2549 เกิดฝนตกก่อนฤดูในแหล่งผลิตหลายพื้นที่ ทำให้คุณภาพหัวมันสดลดลง ประกอบกับเกษตรกรเร่งขุดหัวมันสดเพื่อเตรียมพื้นที่เพาะปลูกใหม่และนำเงินชำระหนี้ ธ.ก.ส. ภายในเดือนมีนาคม 2549 ส่งผลให้ราคาหัวมันสดโดยรวมอ่อนตัวลงจากเดือนก่อนเล็กน้อย อย่างไรก็ตามราคาหัวมันสด เชื้อแป้ง 25% ณ โรงแป้ง จ.นครราชสีมา เฉลี่ยอยู่ที่ 1.41 บาท/กก. ทรงตัวเท่ากับเดือนก่อน

5.2 ภาวะการซื้อขายในต่างประเทศ

การส่งออกมันเส้นยังคงมีอย่างต่อเนื่อง โดยระดับราคายังคงใกล้เคียงกับเดือนก่อนที่ 104 - 106 เหรียญสหรัฐ/ตัน และมีแนวโน้มยังคงดีอยู่ เนื่องจากผลผลิตของเวียดนามออกสู่ตลาดใกล้เคียงหมดแล้ว ส่วนมันอัดเม็ดปริมาณการส่งออกยังมีไม่มากนัก เพราะราคาอยู่ในเกณฑ์สูง

การส่งออกผลิตภัณฑ์มันสำปะหลัง

(ราคาเฉลี่ย : บาท/ตัน, ปริมาณ : ตัน, มูลค่า : ล้านบาท)

ชนิด	ปี 2548			ปี 2549		
	ปริมาณ	มูลค่า	ราคาเฉลี่ย	ปริมาณ	มูลค่า	ราคาเฉลี่ย
				(ม.ค. 49)		
มันเส้น	2,772,941	11,939	4,305	294,264	1,216	4,134
มันอัดเม็ด	258,294	838	3,244	14,763	54	3,670
แป้งมันสำปะหลังดิบ	1,012,680	9,396	9,278	119,783	1,086	9,067
แป้งมันสำปะหลังแปรรูป	311,066	5,098	16,390	21,959	380	17,283

สำนักส่งเสริมการค้าสินค้าเกษตร

มีนาคม 2549

D : มันสำปะหลัง (รายเดือน) 2549

ราคามันสำปะหลังและผลิตภัณฑ์

	ตค.	พย.	ธค.	มค.	กพ.	มีค.	เมย.	พค.	มิย.	กค.	สค.	กย.	เฉลี่ย	เฉลี่ยสก.
ราคาหัวมันสดคละที่เกษตรกรขายได้														
2540/41	0.71	0.87	0.98	1.08	1.29	1.55	1.65	1.67	1.68	1.83	1.47	1.27	1.34	1.26
2541/42	1.01	1.12	0.94	0.84	0.88	0.95	0.86	0.80	0.75	0.74	0.68	0.62	0.85	0.91
2542/43	0.59	0.74	0.77	0.65	0.59	0.58	0.64	0.67	0.70	0.66	0.58	0.54	0.64	0.63
2543/44	0.56	0.64	0.67	0.67	0.66	0.68	0.69	0.83	0.99	1.06	1.03	0.93	0.78	0.69
2544/45	0.93	0.99	0.99	1.03	1.05	1.11	1.16	1.12	1.06	1.02	1.04	0.98	1.04	1.05
2545/46	0.91	0.94	0.97	0.93	0.94	0.93	0.93	0.92	0.91	0.88	0.82	0.81	0.91	0.93
2546/47	0.77	0.79	0.82	0.82	0.76	0.74	0.80	0.83	0.98	1.00	1.06	1.09	0.87	0.80
2547/48	1.04	1.10	1.20	1.30	1.39	1.48	1.47	1.40	1.30	1.30	1.40	1.30	1.31	1.33
2548/49	1.21	1.27	1.39	1.39	1.37								1.33	1.35
ราคาขายส่งตลาดกรุงเทพฯ มันเส้น														
2540/41	2.36	2.40	2.57	3.01	3.39	3.38	3.11	3.08	2.99	3.04	3.10	3.10	2.96	
2541/42	3.10	3.06	2.66	2.49	2.53	2.58	2.58	2.67	2.68	2.36	2.21	2.18	2.59	
2542/43	2.19	2.27	2.28	1.95	1.88	1.89	1.89	1.87	1.86	1.76	1.65	1.60	1.92	
2543/44	1.74	1.78	1.92	2.01	1.92	1.98	1.98	2.01	2.24	2.38	2.38	2.40	2.06	
2544/45	2.55	2.59	2.63	2.65	2.74	2.81	2.77	2.90	2.95	2.95			2.75	
2545/46	2.70	2.64	2.69	2.69	2.60	2.64	2.65	2.65	2.65	2.67	2.67	2.69	2.66	
2546/47	2.69	2.59	2.63	2.54	2.32	2.28	2.41	2.72	3.02	3.19	3.20	3.20	2.73	
2547/48	3.08	3.11	3.28	3.62	3.83	4.08	4.08	4.11	4.20	4.26	4.48	4.37	3.88	
2548/49	4.01	4.02	4.05	3.88	3.83								3.96	
ราคาขายส่งตลาดกรุงเทพฯ มันอัดเม็ด														
2540/41	2.49	2.55	2.73	3.18	3.69	3.63	3.30	3.25	3.11	3.15	3.30	3.30	3.14	
2541/42	3.30	3.29	2.84	2.66	2.71	2.75	2.76	2.80	2.80	2.60	2.48	2.45	2.79	
2542/43	2.48	2.53	2.48	2.15	2.08	2.09	2.09	2.08	2.08	1.99	1.85	1.76	2.14	
2543/44	1.83	-	-	2.13	2.09	2.03	2.07	2.13	2.33	2.33	2.33	2.33	2.16	
2544/45	2.33	2.33	-	-	-	-	-	-	-	-	-	-	2.33	
2545/46	-	-	-	-	-	-	-	-	-	-	-	-	-	
2546/47	-	-	2.75	2.73	2.47	2.58	2.59	2.70	2.90	2.95	-	-	2.71	
2547/48	-	-	-	-	-	-	-	-	-	-	-	-	-	
2548/49	-	-	-	-	-	-	-	-	-	-	-	-	-	
ราคาขายส่งตลาดกรุงเทพฯ แป้งมัน														
2540/41	7.23	7.23	8.14	9.39	11.53	12.53	12.17	12.17	12.78	12.73	11.21	9.50	10.55	
2541/42	8.25	8.25	7.63	6.92	6.72	6.34	6.34	6.34	5.80	5.44	5.38	5.27	6.56	
2542/43	5.27	5.31	5.43	5.38	5.15	5.12	5.33	5.33	5.24	5.17	5.17	5.14	5.25	
2543/44	4.89	5.14	5.72	5.83	6.17	6.17	6.30	6.84	7.21	8.41	8.28	7.75	6.56	
2544/45	7.75	7.91	7.92	7.92	7.92	8.06	8.33	8.02	8.17	7.75	7.34	7.17	7.86	
2545/46	7.17	7.17	7.17	7.38	7.50	7.78	7.50	7.48	7.17	6.55	6.48	6.48	7.15	
2546/47	6.48	6.30	6.66	6.75	6.75	6.67	7.14	7.70	8.11	8.17	8.17	7.89	7.23	
2547/48	7.84	7.84	8.17	8.80	9.86	10.82	11.84	10.79	9.84	9.84	9.50	9.17	9.53	
2548/49	8.84	9.20	9.50	8.96	8.84								9.07	
ราคาส่งออก เอฟ.ไอ.บี.มันอัดเม็ด														
2540/41	2.76	2.88	3.37	3.95	3.57	3.19	3.17	3.10	3.29	3.35	3.38	3.37	3.28	
2541/42	3.20	3.14	3.02	2.85	2.96	2.72	2.98	3.09	3.12	2.72	2.79	2.83	2.95	
2542/43	2.87	2.72	2.68	2.32	2.35	2.23	2.26	2.22	2.22	2.18	2.06	2.00	2.34	
2543/44	2.02	2.07	2.22	2.40	2.26	2.22	2.38	2.50	2.65	2.68	2.82	2.82	2.42	
2544/45	2.82	2.82	2.81	2.78	2.64	2.62	2.68	2.84	2.85	2.86	2.91	2.96	2.80	
2545/46	2.98	2.82	2.69	2.77	2.75	2.72	2.79	2.75	2.84	2.81	2.99	3.10	2.83	
2546/47	3.24	3.31	3.30	3.09	2.88	2.84	2.88	3.01	3.09	3.38	3.33	3.78	3.18	
2547/48	3.56	3.13	3.23	3.50	-	-	-	-	-	-	-	-	13.42	
2548/49	-	-	-	-	-	-	-	-	-	-	-	-	-	
ราคาส่งออก เอฟ.ไอ.บี.แป้งมัน														
2540/41	9.50	9.94	11.45	12.82	13.76	13.30	12.93	12.79	13.56	12.87	10.93	8.75	11.88	
2541/42	8.14	7.97	7.38	7.27	7.30	7.47	7.83	7.27	7.35	6.09	6.09	6.39	7.21	
2542/43	6.29	6.18	6.28	6.13	5.91	5.94	6.16	6.39	6.32	6.41	6.41	6.18	6.22	
2543/44	6.44	6.53	6.65	6.66	6.58	7.32	7.74	8.06	8.34	8.51	8.15	7.75	7.39	
2544/45	7.75	7.80	7.62	7.83	7.96	8.76	8.76	8.53	8.03	7.73	7.45	7.46	7.97	
2545/46	7.47	7.55	7.55	7.67	7.79	7.77	7.66	7.29	7.06	6.87	6.87	6.64	7.35	
2546/47	6.52	6.65	7.11	6.91	6.61	6.89	7.16	7.68	7.82	7.84	7.95	7.95	7.26	
2547/48	7.93	7.83	8.17	8.88	9.42	10.44	11.21	11.10	11.40	11.21	9.64	9.51	9.73	
2548/49	9.47	9.19	9.30	8.97	9.01								9.19	

ราคาหัวมันสดเชื้อแป้ง 25% ณ โรงงานแป้งมันสำปะหลัง ปี 2543 - 2549

D : 2548/49 P : ราคาหัวมัน 25% ปีปฏิทิน

เดือน	ปี 2543				ปี 2544				ปี 2545				ปี 2546				ปี 2547				ปี 2548				ปี 2549			
	นครราชสีมา	กาฬสินธุ์	ชลบุรี	เฉลี่ย	นครราชสีมา	กาฬสินธุ์	ชลบุรี	เฉลี่ย	นครราชสีมา	กาฬสินธุ์	ชลบุรี	เฉลี่ย	นครราชสีมา	กาฬสินธุ์	ชลบุรี	เฉลี่ย	นครราชสีมา	กาฬสินธุ์	ชลบุรี	เฉลี่ย	นครราชสีมา	กาฬสินธุ์	ชลบุรี	เฉลี่ย	นครราชสีมา	กาฬสินธุ์	ชลบุรี	เฉลี่ย
มกราคม	0.82	0.89	0.71	0.81	0.83	0.70	0.76	0.76	1.16	1.15	1.13	1.15	1.07	1.07	1.06	1.07	0.99	0.96	0.92	0.96	1.49	1.27	1.37	1.38	1.43	1.48	1.46	1.46
กุมภาพันธ์	0.79	0.83	0.66	0.76	0.82	0.74	0.80	0.79	1.17	1.19	1.14	1.17	1.05	1.07	1.02	1.05	0.95	0.86	0.83	0.88	1.53	1.40	1.49	1.47	1.41	1.48	1.37	1.42
มีนาคม	0.79	0.79	0.65	0.74	0.84	0.76	0.81	0.80	1.27	1.24	1.14	1.22	0.98	1.05	0.95	0.99	0.96	0.86	0.86	0.89	1.59	1.56	1.63	1.59				
เมษายน	0.83	0.80	0.70	0.78	0.88	0.80	0.85	0.84	1.33	1.25	1.23	1.27	1.02	1.05	0.91	0.99	1.04	0.90	0.99	0.98	1.65	1.63	1.72	1.67				
พฤษภาคม	0.83	0.75	0.71	0.76	1.03	0.92	0.94	0.96	1.31	1.25	1.22	1.26	1.00	1.00	0.89	0.96	1.13	0.94	1.05	1.04	1.68	1.67	1.57	1.64				
มิถุนายน	0.80	0.72	0.71	0.74	1.14	1.05	1.06	1.08	1.32	1.23	1.14	1.23	0.97	0.96	0.85	0.93	1.18	1.11	1.12	1.14	1.68	1.64	1.56	1.63				
กรกฎาคม	0.84	0.69	0.72	0.75	1.30	1.18	1.23	1.24	1.26	1.14	1.00	1.13	0.96	0.89	0.86	0.90	1.21	1.05	1.14	1.13	1.65	1.47	1.53	1.55				
สิงหาคม	0.79	0.65	0.72	0.72	1.30	1.02	1.16	1.16	1.16	1.04	1.00	1.07	0.96	0.86	0.87	0.90	1.21	1.05	1.20	1.15	1.64	1.23	1.51	1.43				
กันยายน	0.73	0.62	0.69	0.68	1.24	1.05	1.10	1.13	1.14	0.92	1.02	1.03	0.93	0.82	0.91	0.89	1.17	1.07	1.23	1.16	1.52	1.23	1.43	1.39				
ตุลาคม	0.72	0.61	0.65	0.66	1.16	1.08	1.10	1.11	1.06	0.94	1.00	1.00	0.91	0.80	0.87	0.86	1.12	1.13	1.18	1.14	1.45	1.25	1.35	1.35				
พฤศจิกายน	0.74	0.65	0.66	0.68	1.18	1.08	1.15	1.14	1.06	1.02	0.98	1.02	0.95	0.86	0.87	0.89	1.20	1.16	1.20	1.19	1.46	1.28	1.44	1.39				
ธันวาคม	0.83	-	0.72	0.78	1.18	1.13	1.16	1.16	1.16	1.07	1.04	1.09	1.02	0.99	0.95	0.87	1.29	1.17	1.30	1.25	1.52	1.28	1.53	1.44				
เฉลี่ย	0.79	0.73	0.69	0.74	1.08	0.96	1.01	1.01	1.20	1.12	1.09	1.14	0.99	0.95	0.92	0.95	1.12	1.02	1.09	1.08	1.56	1.41	1.51	1.49	1.42	1.48	1.42	1.44

ที่มา : สำนักงานการค้าภายในจังหวัด ประมวลโดย สำนักส่งเสริมการค้าสินค้าเกษตร กรมการค้าภายใน

ยางพารา

1. ผลผลิตและความต้องการใช้		ปี 2545	ปี 2546	ปี 2547	ปี 2548	ปี 2549
						(ประมาณการ)
ผลผลิตโลก	(ล้านตัน)	7.35	7.99	8.65	8.66	8.67
การใช้ของโลก	(ล้านตัน)	7.55	7.96	8.31	8.71	8.72
ผลผลิตไทย	(ล้านตัน)	2.63	2.86	2.97	3.14	3.14
การใช้ภายในประเทศ	(ล้านตัน)	0.25	0.20	0.30	0.31	0.32
ปริมาณส่งออก	(ล้านตัน)	2.79	3.10	3.02	2.95	.254 (ม.ก. 49)
มูลค่าส่งออก	(ล้านบาท)	74,606	115,822	137,604	148,868	15,185

ที่มา : IRSG , สำนักงานเศรษฐกิจการเกษตร, กรมศุลกากร

2. ต้นทุน (บาท/กก.) (พ.ศ.48) 20.01 27.93 31.80 35.73 34.13

3. ราคา (บาท/กก.)

-ยางแผ่นดิบชั้น 3 (เกษตรกรขายได้)	27.57	36.83	44.61	44.61	69.79
-ยางแผ่นรมควันชั้น 3 (เอฟ. โอ. บี. ทำเรือกรุงเทพฯ)	32.70	44.47	51.67	60.34	82.05
-ยางแผ่นรมควันชั้น 3 (ซื้อขายล่วงหน้า ตลาดสิงคโปร์)	36.22	43.61	51.00	51.00	81.57

4. สภาพปัญหาและการแก้ไขปัญหา

4.1 ในช่วงที่ผ่านมา ได้เกิดปัญหาราคายางพาราตกต่ำ กระทรวงเกษตรฯ โดยองค์การสวนยาง (อสย.) ได้แทรกแซงตลาดโดยต่อเนื่อง ตั้งแต่ปี 2535 จนถึงปี 2544 โดยใช้เงินกู้จากธนาคารกรุงไทย รวมประมาณ 21,000 ล้านบาท เพื่อใช้หมุนเวียนการซื้อยาง และเกิดการขาดทุนในการดำเนินการ ประมาณ 15,000 ล้านบาท คณะรัฐมนตรีมีมติเมื่อวันที่ 4 มกราคม 2548 อนุมัติให้องค์การสวนยาง ขยายระยะเวลาการใช้วงเงินกู้ของโครงการแทรกแซงตลาดยางพาราระยะที่ 4, 5 และ 6 รวม 5 วงเงิน เป็นเงิน 12,500 ล้านบาท ออกไปอีก 1 ปี เป็นสิ้นสุดวันที่ 31 ธันวาคม 2548 โดยกระทรวงการคลัง คำประกันและให้องค์การสวนยางนำวงเงินกู้ส่วนที่เหลือของวงเงิน 4,000 ล้านบาท (ระยะที่ 6) ใช้ชำระดอกเบี้ยที่เกิดขึ้นทุกวงเงินหลังจากวันที่ 31 ธันวาคม 2547 ทั้งนี้องค์การสวนยางได้ดำเนินการ โครงการแทรกแซงตลาดยางพารามีค่าใช้จ่ายรวมทั้งสิ้น 45,360.60 ล้านบาท รวมขาดทุนทั้งสิ้น 16,708.10 ล้านบาท และได้ชดเชยผลการขาดทุนและดอกเบี้ยที่เกิดขึ้นไปแล้วรวม 6 ครั้ง รวม 7,361.55 ล้านบาท ชำระเงินคืนเงินกู้ธนาคารกรุงไทย จำกัด(มหาชน) และปิดโครงการแทรกแซง ตลาดยางพาราระยะที่ 1-2 และระยะที่ 3 แล้ว สำหรับการดำเนินการปิดบัญชีโครงการระยะที่ 4-6 มีวงเงินกู้รวม 5 วงเงินเป็นเงิน 12,500 ล้านบาท ซึ่งองค์การสวนยางได้นำเงินงบประมาณ ปี 2548 ชำระคืนธนาคารกรุงไทยฯ แล้วเมื่อวันที่ 12 พฤศจิกายน 2547 จำนวน 8,779.86 ล้านบาท และต้อง ชำระดอกเบี้ยต่อไปอีกทุกเดือน คาดว่าจะของบประมาณชดเชยผลขาดทุนโครงการแทรกแซงตลาด ยางพาราประจำปีงบประมาณ 2549 เป็นจำนวน 1,190.59 ล้านบาท

4.2 การจัดตั้งบริษัทร่วมทุนยาง 3 ประเทศ (ไทย อินโดนีเซีย และมาเลเซีย) คาดว่าจะแก้ไขปัญหาราคายางตกต่ำได้อย่างยั่งยืนทำให้ราคายางดีขึ้นและมีเสถียรภาพมีอำนาจต่อรองในการกำหนดราคาและจัดการด้านการตลาด และมติ ครม.เมื่อวันที่ 28 เมษายน 2546 เห็นชอบให้กระทรวงเกษตรและสหกรณ์จัดสรรเงิน 100 ล้านดอลลาร์สหรัฐ หรือ 4,400 ล้านบาท ให้กระทรวงการคลังใช้ลงทุนในบริษัทร่วมทุน เนื่องจากกระทรวงเกษตรฯ ไม่สามารถดำเนินการลงทุนได้เองตาม พ.ร.บ. วิธีการงบประมาณ พ.ศ.2502

4.3 การประชุมคณะรัฐมนตรี 8 ประเทศผู้ผลิตยางพารา เมื่อวันที่ 30 เมษายน 2548 ที่จังหวัดเชียงใหม่ ประกอบด้วยประเทศ อินโดนีเซีย มาเลเซีย ไทย เวียดนาม ศรีลังกา อินเดีย ปาปัวนิวกินี และสิงคโปร์ ซึ่งตกลงจะร่วมกันผลักดันราคายางพาราให้ราคาสูงขึ้น

5. สถานการณ์ปัจจุบัน

ราคายางเคลื่อนไหวอยู่ในระดับสูงสุดในรอบ 10 ปีที่ผ่านมา เกษตรกรจำหน่ายยางแผ่นดิบ ชั้น 3 กก.ละ 70.00 – 77.00 บาท ผลผลิตยางในช่วงเดือนนี้ออกสู่ตลาดลดน้อยลงเนื่องจากเริ่มเข้าสู่ฤดูยางผลัดใบและเกษตรกรหยุดการกรีดยางแล้วในแหล่งผลิตสำคัญทางภาคใต้

~~~~~

สำนักส่งเสริมการค้าสินค้าเกษตร  
กรมการค้าภายใน  
มีนาคม 2549

## ราคายางพาราภายในประเทศและต่างประเทศ

ราคายาง (1)

6 มี.ค.49

หน่วย :บาท/กก.

| ปี                                                          | มค.   | กพ.   | มีค.  | เมย.  | พค.   | มิย.  | กค.   | สค.   | กย.   | ตค.   | พย.   | ธค.   | เฉลี่ย                           |
|-------------------------------------------------------------|-------|-------|-------|-------|-------|-------|-------|-------|-------|-------|-------|-------|----------------------------------|
| 1. ราคายางแผ่นดิบชั้น 3 ที่เกษตรกรขายได้                    |       |       |       |       |       |       |       |       |       |       |       |       | ที่มา : สำนักงานเศรษฐกิจการเกษตร |
| 2543                                                        | 19.28 | 22.59 | 20.20 | 21.31 | 21.62 | 20.89 | 20.56 | 21.78 | 22.39 | 23.03 | 22.09 | 21.90 | 21.47                            |
| 2544                                                        | 21.75 | 21.74 | 20.72 | 22.01 | 23.82 | 24.34 | 22.60 | 21.30 | 19.46 | 19.11 | 18.53 | 15.93 | 20.94                            |
| 2545                                                        | 20.15 | 22.58 | 23.60 | 23.32 | 24.25 | 29.90 | 28.82 | 30.15 | 32.35 | 30.00 | 29.97 | 30.16 | 27.10                            |
| 2546                                                        | 32.43 | 34.82 | 38.60 | 36.52 | 35.23 | 36.92 | 35.59 | 36.94 | 38.37 | 43.45 | 42.94 | 39.76 | 37.63                            |
| 2547                                                        | 41.41 | 41.85 | 44.57 | 45.94 | 47.63 | 49.72 | 46.06 | 44.54 | 44.68 | 44.53 | 43.44 | 39.94 | 44.53                            |
| 2548                                                        | 39.14 | 41.99 | 43.12 | 44.68 | 46.52 | 52.22 | 59.75 | 58.21 | 61.47 | 61.93 | 56.30 | 60.57 | 52.16                            |
| 2549                                                        | 65.28 | 69.79 |       |       |       |       |       |       |       |       |       |       |                                  |
| 2. ราคายางแผ่นดิบชั้น 3 ตลาดหาดใหญ่                         |       |       |       |       |       |       |       |       |       |       |       |       | ที่มา : สถาบันวิจัยยาง           |
| 2543                                                        | 21.20 | 24.12 | 22.54 | 23.47 | 23.69 | 22.97 | 22.36 | 23.77 | 24.16 | 25.05 | 24.12 | 23.69 | 23.43                            |
| 2544                                                        | 23.53 | 23.48 | 22.37 | 24.11 | 25.54 | 27.15 | 23.92 | 22.75 | 24.41 | 21.04 | 21.24 | 22.10 | 23.47                            |
| 2545                                                        | 21.79 | 23.96 | 25.63 | 25.95 | 26.90 | 34.52 | 30.83 | 32.35 | 34.08 | 31.90 | 32.04 | 31.57 | 29.29                            |
| 2546                                                        | 37.83 | 37.30 | 41.17 | 40.89 | 38.40 | 41.21 | 39.17 | 39.28 | 41.93 | 48.32 | 45.44 | 43.02 | 41.16                            |
| 2547                                                        | 42.93 | 44.06 | 47.25 | 49.09 | 50.53 | 52.10 | 47.40 | 46.28 | 46.35 | 47.32 | 44.89 | 42.94 | 46.76                            |
| 2548                                                        | 42.94 | 42.68 | 45.71 | 48.01 | 47.77 | 58.17 | 66.76 | 62.91 | 69.89 | 70.12 | 60.00 | 66.36 | 56.78                            |
| 2549                                                        | 67.49 | 73.47 |       |       |       |       |       |       |       |       |       |       |                                  |
| 3. ราคาส่งออกยางแผ่นรมควันชั้น 3 (เอฟ.โอ.บี) ท่าเรือกรุงเทพ |       |       |       |       |       |       |       |       |       |       |       |       | ที่มา : สถาบันวิจัยยาง           |
| 2543                                                        | 23.89 | 27.67 | 26.05 | 26.32 | 26.38 | 25.70 | 26.00 | 27.15 | 27.23 | 28.61 | 27.99 | 26.91 | 26.66                            |
| 2544                                                        | 26.15 | 25.91 | 25.39 | 26.07 | 26.90 | 27.69 | 27.39 | 26.15 | 24.42 | 23.80 | 23.10 | 21.08 | 25.34                            |
| 2545                                                        | 24.20 | 27.06 | 29.06 | 29.28 | 29.78 | 37.46 | 34.86 | 35.83 | 38.42 | 36.45 | 36.20 | 36.10 | 32.89                            |
| 2546                                                        | 36.25 | 39.35 | 41.13 | 40.70 | 41.48 | 43.30 | 41.50 | 43.45 | 43.70 | 45.60 | 53.08 | 49.55 | 43.26                            |
| 2547                                                        | 48.15 | 49.68 | 52.35 | 52.82 | 54.10 | 55.88 | 52.60 | 51.70 | 51.17 | 52.48 | 50.30 | 46.83 | 51.51                            |
| 2548                                                        | 45.92 | 47.53 | 50.42 | 52.29 | 53.61 | 58.73 | 72.20 | 66.72 | 70.15 | 70.19 | 67.30 | 69.01 | 60.34                            |
| 2549                                                        | 72.09 | 82.05 |       |       |       |       |       |       |       |       |       |       |                                  |
| 4. ราคาส่งออกยางแผ่นรมควันชั้น 3 ตลาดมาเลเซีย (เอฟ.โอ.บี)   |       |       |       |       |       |       |       |       |       |       |       |       | ที่มา : สถาบันวิจัยยาง           |
| 2542                                                        | 24.31 | 23.22 | 22.11 | 20.77 | 20.66 | 20.54 | 19.56 | 19.78 | 22.18 | 24.07 | 27.01 | 24.80 | 22.42                            |
| 2543                                                        | 23.02 | 26.60 | 25.61 | 25.93 | 26.92 | 26.01 | 25.46 | 27.29 | 26.94 | 28.05 | 27.80 | 28.03 | 26.47                            |
| 2544                                                        | 27.53 | 26.34 | 24.24 | 25.63 | 26.99 | 27.37 | 26.05 | 25.97 | 23.71 | 23.74 | 23.10 | 22.86 | 25.29                            |
| 2545                                                        | 23.41 | 26.02 | 28.70 | 29.51 | 29.52 | 29.91 | 37.98 | 37.92 | 38.00 | 34.66 | 34.86 | 34.78 | 32.11                            |
| 2546                                                        | 35.20 |       |       |       |       |       |       |       |       |       |       |       | 35.20                            |
| 5. ราคายางแผ่นรมควันชั้น 3 ตลาดสิงคโปร์ (เอฟ.โอ.บี)         |       |       |       |       |       |       |       |       |       |       |       |       | ที่มา : สถาบันวิจัยยาง           |
| 2543                                                        | 24.01 | 27.95 | 25.70 | 26.31 | 26.35 | 26.07 | 26.47 | 27.63 | 27.73 | 28.97 | 28.36 | 27.82 | 26.95                            |
| 2544                                                        | 26.12 | 25.67 | 25.07 | 26.55 | 27.27 | 28.56 | 27.86 | 25.70 | 25.04 | 23.27 | 23.10 | 23.20 | 25.62                            |
| 2545                                                        | 23.40 | 26.71 | 27.87 | 28.28 | 28.84 | 32.32 | 33.29 | 38.06 | 36.93 | 36.16 | 36.20 | 36.22 | 32.02                            |
| 2546                                                        | 38.81 | 41.31 | 45.02 | 40.29 | 39.78 | 40.24 | 40.09 | 43.30 | 44.40 | 50.65 | 50.27 | 49.20 | 43.61                            |
| 2547                                                        | 48.36 | 50.38 | 52.56 | 53.69 | 53.52 | 54.81 | 51.28 | 51.26 | 50.93 | 52.20 | 46.59 | 46.52 | 51.01                            |
| 2548                                                        | 45.91 | 48.67 | 50.08 | 51.36 | 52.48 | 57.98 | 70.96 | 66.72 | 68.58 | 69.27 | 66.12 | 68.46 | 59.72                            |
| 2549                                                        | 72.97 | 81.57 |       |       |       |       |       |       |       |       |       |       |                                  |
| 6. ราคาน้ำยางสด ที่เกษตรกรขายได้                            |       |       |       |       |       |       |       |       |       |       |       |       | ที่มา : สำนักงานเศรษฐกิจการเกษตร |
| 2543                                                        | 17.70 | 21.25 | 21.68 | 21.83 | 22.32 | 21.46 | 19.30 | 19.60 | 20.44 | 20.79 | 20.83 | 18.95 | 20.51                            |
| 2544                                                        | 19.46 | 20.99 | 20.54 | 20.76 | 21.92 | 23.50 | 22.66 | 20.57 | 19.27 | 17.53 | 17.35 | 13.84 | 19.87                            |
| 2545                                                        | 17.47 | 20.40 | 22.35 | 23.92 | 23.93 | 26.78 | 27.86 | 25.71 | 28.61 | 27.95 | 26.80 | 27.99 | 24.98                            |
| 2546                                                        | 30.13 | 32.07 | 37.78 | 39.59 | 37.46 | 38.87 | 35.08 | 37.61 | 38.21 | 42.76 | 41.15 | 36.39 | 37.26                            |
| 2547                                                        | 41.90 | 43.21 | 44.55 | 46.39 | 46.70 | 49.48 | 45.05 | 42.42 | 43.23 | 44.00 | 42.31 | 35.88 | 43.76                            |
| 2548                                                        | 35.88 | 43.44 | 47.37 | 48.13 | 47.77 | 52.90 | 57.61 | 57.40 | 59.48 | 61.98 | 57.50 | 60.57 | 52.50                            |
| 2549                                                        | 65.51 | 71.21 |       |       |       |       |       |       |       |       |       |       |                                  |
| 7. ราคาส่งออก F.O.B. น้ำยางชั้น ตลาดกรุงเทพ                 |       |       |       |       |       |       |       |       |       |       |       |       | ที่มา : สำนักงานเศรษฐกิจการเกษตร |
| 2543                                                        | 21.56 | 23.03 | 22.88 | 23.25 | 23.74 | 23.50 | 23.15 | 23.23 | 23.14 | 23.28 | 22.90 | 22.00 | 22.97                            |
| 2544                                                        | 21.09 | 21.03 | 21.05 | 21.55 | 21.84 | 22.75 | 22.13 | 21.40 | 20.28 |       |       | 18.34 | 21.15                            |
| 2545                                                        | 20.52 | 22.54 | 24.00 | 24.57 | 24.69 | 27.08 | 26.31 | 26.63 | 28.18 | 27.54 | 27.39 | 27.99 | 25.62                            |
| 2546                                                        | 29.23 | 30.24 | 35.15 | 36.50 | 34.42 | 34.55 | 34.63 | 34.52 | 34.60 | 35.10 | 41.70 | 41.66 | 35.19                            |
| 2547                                                        | 39.16 | 39.79 | 40.47 | 40.40 | 40.60 | 41.70 | 40.62 | 39.79 | 39.90 | 40.37 | 47.40 | 36.80 | 40.58                            |
| 2548                                                        | 35.39 | 36.62 | 38.83 | 40.44 | 40.85 | 44.20 | 50.20 | 49.25 | 51.60 | 52.49 | 55.50 | 50.45 | 45.49                            |
| 2549                                                        | 52.42 | 61.54 |       |       |       |       |       |       |       |       |       |       |                                  |

## 1. ผลผลิตและความต้องการใช้

|                               | 2544/45 | 2545/46 | 2546/47 | 2547/48 | 2548/49* |
|-------------------------------|---------|---------|---------|---------|----------|
| (1) ผลผลิตโลก (ล้านตัน)       | 6.68    | 7.60    | 6.57    | 7.14    | 6.79     |
| (2) ผลผลิตไทย (ตัน)           | 59,537  | 54,403  | 61,765  | 59,547  | 45,831   |
| (3) ความต้องการใช้ภายใน (ตัน) | 38,900  | 44,800  | 47,100  | 37,000  | 46,000   |
| (4) ปริมาณการส่งออก (ตัน)     | 7,193   | 7,600   | 22,906  | 16,856  | -        |
| (5) มูลค่าการส่งออก (บาท)     | 251     | 239     | 474     | 597.34  | -        |

หมายเหตุ (1) ปริมาณผลผลิตโลก กระทรวงเกษตรสหรัฐฯ  
 (2) ปริมาณผลผลิตของไทย สำนักงานเศรษฐกิจการเกษตร กระทรวงเกษตรฯ  
 (3) ความต้องการใช้ภายในประเทศ สอบถามโรงงานผู้ผลิตกาแฟสำเร็จรูปและกาแฟคั่วบด  
 (4) ปริมาณส่งออก กรมการค้าต่างประเทศและผลผลิตหักความต้องการใช้ภายในประเทศ (5) \* ประมาณการ

2. ต้นทุนการผลิต (บาท/กก.) 33.06 33.15 30.50 31.78 30.67\*

## 3. ราคา (บาท/กก.)

ช่วงผลผลิตออกสู่ตลาด พ.ย.-เม.ย. และ ออกมาก ธ.ค.-มี.ค.

|                                      |       |         |         |         |         |
|--------------------------------------|-------|---------|---------|---------|---------|
| ราคาเกษตรกรขายได้ (เกรดคละ)          | 23.50 | 31.04   | 26.07   | 28.46   | 43.66   |
| ราคาเกษตรกรขายได้ (เกรดดี) (จ.ชุมพร) | -     | 25.00 - | 25.00 - | 35.00 - | 44.00 - |
|                                      |       | 41.00   | 28.00   | 40.00   | 46.00   |
| ราคารับจำนำ (เกรดดี)                 | 28.00 | 30.00   | 32.00   | 35.00   | 36.00   |
| (เกรดหนึ่ง)                          | 25.00 | 27.00   | 28.00   | 32.00   | 33.00   |
| (เกรดสอง)                            | 21.00 | 21.00   | 22.00   | 26.00   | 27.00   |

## 4. มาตรการแทรกแซงตลาดเมล็ดกาแฟ ฤดูกาลผลิตปี 2548/49 มติ คชก. วันที่ 7 ธ.ค.48

4.1 อนุมัติให้ดำเนินการแทรกแซงตลาดเมล็ดกาแฟ ฤดูกาลผลิตปี 2548/49 ด้วยการรับจำนำเมล็ดกาแฟพันธุ์โรบัสต้าจากเกษตรกรรายบุคคลในจังหวัดแหล่งผลิตปริมาณรวมทั้งสิ้น 30,000 ตัน สัดส่วนปริมาณเมล็ดกาแฟที่รับจำนำแต่ละเกรดเป็นไปตามปริมาณที่เกษตรกรนำมาจำหน่ายจริง โดยให้องค์การคลังสินค้า(อคส.)รับฝากเก็บและออกใบประทวน ธนาคารเพื่อการเกษตรและสหกรณ์การเกษตร (ธ.ก.ส.) รับจำนำใบประทวนที่ อคส. ออกให้แก่เกษตรกร ระยะเวลารับจำนำ ธันวาคม 2548 - มีนาคม 2549 ระยะเวลาไถ่ถอนภายใน 4 เดือน นับถัดจากเดือนที่จำนำ ระยะเวลาโครงการ ธันวาคม 2548 - กันยายน 2549

4.2 กำหนดราคารับจำนำเมล็ดกาแฟพันธุ์โรบัสต้า ฤดูกาลผลิตปี 2548/49 ณ จุดรับจำนำของ อคส. ณ แหล่งผลิต ดังนี้

- (1) เมล็ดกาแฟเกรดดี (ความชื้นไม่เกินร้อยละ 13 และข้อบกพร่องไม่เกินร้อยละ 5) กก.ละ 36.00 บาท
- (2) เมล็ดกาแฟเกรดหนึ่ง (ความชื้นไม่เกินร้อยละ 13 และข้อบกพร่องไม่เกินร้อยละ 7) กก.ละ 33.00 บาท
- (3) เมล็ดกาแฟเกรดสอง (ความชื้นไม่เกินร้อยละ 13 และข้อบกพร่องไม่เกินร้อยละ 15) กก.ละ 27.00 บาท

ทั้งนี้ โดยมีเงื่อนไขให้เกษตรกรมอบสิทธิในการจำหน่ายเมล็ดกาแฟก่อนครบกำหนดไถ่ถอนให้กับ อคส. เพื่อให้ อคส. สามารถจำหน่ายเมล็ดกาแฟภายในประเทศและส่งออกได้ และหากเกษตรกรมาไถ่ถอน ถ้าราคาตลาด ณ วันไถ่ถอนเท่ากับหรือต่ำกว่าราคาที่จำหน่ายไปแล้ว เกษตรกรไม่ต้องรับผิดชอบ แต่ถ้าราคาตลาดสูงกว่าราคา

รับจํานำ ทางราชการจะคืนเงินส่วนที่เกินเมื่อหักดอกเบี้ยร้อยละ 3 และค่าใช้จ่ายในการจํานำ อาทิเช่น ค่าเช่าคลัง ค่าประกันภัย ค่าใช้จ่ายอื่น ๆ ตามที่เกิดขึ้นจริงให้เกษตรกร

4.3 อนุมัติเงินจ่ายขาดเป็นค่าใช้จ่ายดำเนินการตามโครงการแทรกแซงตลาดเมล็ดกาแฟ ฤดูการผลิตปี 2548/49 วงเงิน 116.773 ล้านบาท โดยให้เบิกจ่ายได้โดยไม่ต้องรอปดบัญชีโครงการเดิม ทั้งนี้ ให้ทยอยเบิกจ่ายเป็นงวด ๆ โดยให้ถัวจ่ายได้ แยกเป็น

(1) วงเงิน 48.60 ล้านบาท ให้ ธ.ก.ส. เป็นค่าชดเชยดอกเบี้ยเงินกู้ในอัตรา MRR ลบ 1 กรณีที่เกษตรกรไม่มาไถ่ถอน หรือคิดอัตราดอกเบี้ย MRR ลบ 4 (รวมอัตราดอกเบี้ย ที่คิดจากเกษตรกรร้อยละ 3) กรณีที่เกษตรกรมาไถ่ถอน ตามระยะเวลาและปริมาณรับจํานำ

(2) วงเงิน 65.173 ล้านบาท ให้ อคส. เป็นค่าใช้จ่ายดำเนินการ แยกเป็นค่าใช้จ่ายหน่วยรับฝากต้นทางเฉลี่ย กก.ละ 1.30 บาท ทั้งนี้ ให้จัดจ้างผู้ตรวจสอบคุณภาพสินค้าที่มีมาตรฐานและเป็นที่ยอมรับของทุกฝ่าย ค่าใช้จ่ายในการเก็บรักษาคลังกลางเฉลี่ย กก.ละ 0.478 บาท ค่าใช้จ่ายในการรับฝากและออกใบประทวนเฉลี่ย กก.ละ 0.28 บาท ค่า Overhead กก.ละ 0.20 บาท และค่าตอบแทนของข้าราชการที่จังหวัดแต่งตั้งประจำจุดรับจํานำตามที่เกิดขึ้นจริง

(3) วงเงิน 3.00 ล้านบาท ให้กรมการค้าภายในเป็นค่าใช้จ่ายในการเพิ่มประสิทธิภาพการรับจํานำ ประชาสัมพันธ์ ติดตาม กำกับดูแลของส่วนกลางและจังหวัดตามความจำเป็นและเหมาะสมตามที่เกิดขึ้นจริง โดยให้ถัวจ่ายได้ ทั้งนี้ ให้ปฏิบัติตามระเบียบของทางราชการ

ทั้งนี้ วงเงินค่าใช้จ่ายของ อคส. เป็นการประมาณการเบื้องต้น ส่วนวงเงินค่าชดเชยดอกเบี้ยของ ธ.ก.ส. เป็นการประมาณการจากเป้าหมายการรับจํานำ 30,000 ตัน วงเงินกู้ 1,080 ล้านบาท

4.4 ให้ ธ.ก.ส. เป็นผู้ออกหนังสือรับรองความเป็นเกษตรกรผู้ปลูกกาแฟที่เป็นลูกค้า ธ.ก.ส. และให้คณะกรรมการเพื่อแก้ไขปัญหาเกษตรกรอันเนื่องมาจากผลิตผลการเกษตรระดับจังหวัด เป็นผู้กำหนดผู้รับรองความเป็นเกษตรกรและปริมาณผลผลิตของเกษตรกรที่มีใช้ลูกค้า ธ.ก.ส. โดยให้กํานัน และผู้ใหญ่บ้านเป็นผู้ตรวจสอบและรับรองความถูกต้องของข้อมูลที่เกษตรกรแจ้ง

4.5 ให้ อคส. นำเมล็ดกาแฟที่รับฝากจากเกษตรกรไปเก็บรักษา ณ คลังสินค้ากลางของ อคส. ในกรุงเทพฯ และจังหวัดใกล้เคียง ที่มีลักษณะเหมาะสม เพื่อดูดซับเมล็ดกาแฟออกจากแหล่งผลิต ทำให้เกิดการแข่งขันในตลาดและป้องกันการรั่วไหล โดย อคส. เป็นผู้รับภาระค่าแรงงานกรรมกรและค่าขนย้ายเมล็ดกาแฟที่นำเข้ามาเก็บ ยังคลังสินค้ากลางดังกล่าว ในกรณีที่เกษตรกรมาไถ่ถอน ให้ อคส. เก็บค่าใช้จ่ายในการจํานำตามระยะเวลาจากเกษตรกร อาทิเช่น ค่าเช่าคลัง ค่าประกันภัย และค่าใช้จ่ายอื่น ๆ ตามที่เกิดขึ้นจริง ยกเว้นค่าขนย้ายและค่าแรงงานกรรมกร

4.6 มอบหมายให้คณะกรรมการเพื่อแก้ไขปัญหาเกษตรกรอันเนื่องมาจากผลิตผลการเกษตรระดับจังหวัด เสนอจุดรับจํานำที่เหมาะสม และหารือ อคส. เพื่อเป็นข้อยุติในการเปิดจุดรับจํานำ และกำกับดูแลให้การรับจํานำเป็นไปด้วยความเรียบร้อยให้ประโยชน์ตกถึงมือเกษตรกรอย่างแท้จริง รวมทั้งประชาสัมพันธ์ให้เกษตรกรและผู้เกี่ยวข้องทราบอย่างทั่วถึงและป้องกันมิให้นำเมล็ดกาแฟลักลอบนำเข้าจากต่างประเทศ หรือเมล็ดกาแฟของผู้ที่มีใช้เกษตรกรมาจํานำ ทั้งนี้ ได้มอบหมายกระทรวงมหาดไทยกำชับจังหวัดในเรื่องดังกล่าวด้วย

4.7 มอบหมายรัฐมนตรีว่าการกระทรวงพาณิชย์ ในฐานะรองประธานกรรมการ คชก. เป็นผู้พิจารณาปรับปริมาณ ราคารับจํานำ และพิจารณากำหนด หลักเกณฑ์ เงื่อนไข วิธีการดำเนินโครงการฯ ตลอดจนผ่อนผันหลักเกณฑ์ เงื่อนไขและการดำเนินโครงการฯ รวมทั้งค่าขนส่งและค่าใช้จ่ายอื่น ๆ ตามความจำเป็นและเหมาะสม เพื่อให้เกิดความคล่องตัวในการปฏิบัติ แล้วรายงานให้คณะกรรมการ คชก. ทราบ

4.8 ให้มีคณะกรรมการระบายเมล็ดกาแฟ ฤดูการผลิตปี 2548/49 ประกอบด้วยผู้แทนกรมการค้าภายใน ผู้แทนกรมการค้าต่างประเทศ ผู้แทนองค์การคลังสินค้า และผู้แทนธนาคารเพื่อการเกษตรและสหกรณ์การเกษตร ทำหน้าที่จำหน่ายเมล็ดกาแฟที่รับจำหน่ายในปริมาณ ราคา และช่วงเวลาที่เหมาะสม โดยความเห็นชอบของรัฐมนตรีว่าการกระทรวงพาณิชย์ในฐานะรองประธานกรรมการ คชก. และรายงานให้คณะกรรมการ คชก. ทราบต่อไป ทั้งนี้ อนุมัติ ในหลักการสำหรับการระบายเมล็ดกาแฟ กรณีเกิดผลกำไรหรือภาระขาดทุนจากส่วนต่างของราคาจำหน่ายให้นำส่งคืน กำไรหรือขอชดเชยภาระขาดทุนจากกองทุนรวมฯ แล้วแต่กรณี

4.9 กำหนดตรวจสอบเมล็ดกาแฟของผู้ส่งออกและผู้ใช้ภายในประเทศที่ประมูลซื้อเมล็ดกาแฟที่หลุดจำหน่าย ใน วันพุธที่ 15 กุมภาพันธ์ 2549 เพื่อเป็นการกำกับดูแลผู้ส่งออกและผู้ใช้ภายในประเทศที่ประมูลได้ปฏิบัติตามเงื่อนไขของ ประกาศองค์การคลังสินค้า

## 5. สถานการณ์ปัจจุบัน ปี 2548/49

### 5.1 สถานการณ์ตลาดโลก

(1) กระทรวงเกษตรสหรัฐฯ คาดการณ์ (ธ.ค.48) ผลผลิต 6.79 ล้านตัน (ลดลงร้อยละ 7.49) และสต็อกต้นปี 1.24 ล้านตัน (ลดลงร้อยละ 13.7) ใช้บริโภคในประเทศผู้ผลิต 1.87 ล้านตัน (เพิ่มขึ้นร้อยละ 4.46) และส่งออกไปประเทศผู้นำเข้า 5.26 ล้านตัน (ลดลงร้อยละ 4.53)

(2) ราคาตลาดโลกซื้อขายล่วงหน้าตลาดลอนดอน (3 มี.ค.49) เฉลี่ยตันละ 1,222 ดอลลาร์สหรัฐฯ ราคาสูงขึ้น เนื่องจากผลผลิตลดลงในเวียดนาม และองค์การกาแฟโลกคาดการณ์ว่าทั่วโลกจะประสบภาวะขาดแคลน กาแฟประมาณ 7 ล้านกระสอบ (กระสอบละ 60 กก.)

### 5.2 สถานการณ์ภายในประเทศ

(1) สศก.คาดการณ์ผลผลิตปี 2548/49 ปริมาณ 45,831 ตัน ลดลงจากปีที่ผ่านมาซึ่งมีปริมาณ 59,547 ตัน ลดลง 13,715 ตัน หรือคิดเป็นร้อยละ 23.16 ส่วนปริมาณความต้องการใช้ของโรงงานผู้ผลิตกาแฟ สำเร็จรูปและคั่วบดคาดว่าจะมีประมาณ 46,000 ตัน

(2) ขณะนี้เกษตรกรเริ่มเก็บเกี่ยวและจำหน่ายผลผลิตแล้วประมาณร้อยละ 95 ราคาเกษตรกรขายได้จังหวัด ชุมพร ระนอง สุราษฎร์ธานี และประจวบคีรีขันธ์เกรดดี กก.ละ 44-46 บาท

.....  
สำนักส่งเสริมการค้าสินค้าเกษตร  
กรมการค้าภายใน  
มีนาคม 2549



26/01/2006

|                                                                                                | ตค.   | พย.   | ธค.   | มค.   | กพ.   | มีค.  | เมย.  | พค.   | มิย.  | กค.   | สค.   | กย.   | เฉลี่ย |
|------------------------------------------------------------------------------------------------|-------|-------|-------|-------|-------|-------|-------|-------|-------|-------|-------|-------|--------|
| <b>ราคาซื้อขายกรรขายได้</b>                                                                    |       |       |       |       |       |       |       |       |       |       |       |       |        |
| 2538/39                                                                                        |       | 38.00 | 35.69 | 36.49 | 45.29 | 39.51 | 38.59 | 41.25 |       |       |       |       | 39.26  |
| 2539/40                                                                                        |       | 24.50 | 24.50 | 28.88 | 32.07 | 31.75 | 30.00 |       |       |       |       |       | 28.62  |
| 2540/41                                                                                        |       |       | 47.33 | 71.25 | 71.58 | 60.18 | 59.94 |       |       |       |       |       | 62.06  |
| 2541/42                                                                                        |       |       | 49.98 | 56.93 | 57.17 | 44.46 | 43.00 |       |       |       |       |       | 50.31  |
| 2542/43                                                                                        | 32.50 | 32.77 | 32.15 | 29.10 | 27.21 | 20.57 | 21.50 |       |       |       |       |       | 27.97  |
| 2543/44                                                                                        |       | 18.50 | 31.43 | 31.24 | 31.35 | 31.03 | 31.46 |       |       |       |       |       | 29.17  |
| 2544/45*                                                                                       |       | 21.00 | 22.00 | 25.76 | 25.69 | 23.07 |       |       |       |       |       |       | 23.50  |
| 2545/46                                                                                        | 30.00 | 31.00 | 35.00 | 31.56 | 34.30 | 24.35 | -     |       |       |       |       |       | 31.04  |
| 2546/47                                                                                        |       | 27.85 | 27.19 | 29.44 | 23.25 | 22.62 | -     |       |       |       |       |       | 26.07  |
| 2547/48                                                                                        |       | 29.00 | 29.41 | 26.81 | 27.75 | 29.35 | -     | -     |       |       |       |       | 28.46  |
| 2548/49                                                                                        |       |       | 33.66 | 41.67 | 43.66 |       |       |       |       |       |       |       |        |
| ที่มา : สำนักงานเศรษฐกิจการเกษตร                                                               |       |       |       |       |       |       |       |       |       |       |       |       |        |
| <b>ขายส่งตลาดกรุงเทพฯ</b>                                                                      |       |       |       |       |       |       |       |       |       |       |       |       |        |
| 2537/38                                                                                        |       | 67.60 | 54.75 | 56.17 | 58.27 | 65.97 |       |       |       |       |       |       | 60.55  |
| 2538/39                                                                                        |       | 38.00 | 38.00 | 38.97 | 45.20 | 40.60 | 41.50 |       |       |       |       |       | 40.38  |
| 2539/40                                                                                        |       |       |       | 30.00 | 35.79 | 30.00 |       |       |       |       |       |       | 31.93  |
| 2540/41                                                                                        |       |       |       | 74.84 | 65.50 | 62.00 |       |       |       |       |       |       | 67.45  |
| 2541/42                                                                                        |       |       |       | 60.00 | 58.40 | 49.14 |       |       |       |       |       |       | 55.85  |
| 2542/43                                                                                        |       | 36.25 | 35.50 | 32.30 | 30.50 | 30.50 |       |       |       |       |       |       | 33.01  |
| 2543/44-2545/46                                                                                |       |       |       |       |       |       |       |       |       |       |       |       |        |
| มีการขายส่งตลาดกรุงเทพฯ น้อยมาก                                                                |       |       |       |       |       |       |       |       |       |       |       |       |        |
| ที่มา : กรมการค้าภายใน                                                                         |       |       |       |       |       |       |       |       |       |       |       |       |        |
| <b>ราคาส่งออก FOB ไปประเทศในภาคี</b>                                                           |       |       |       |       |       |       |       |       |       |       |       |       |        |
| 2539/40                                                                                        | 31.68 | 33.21 | 30.84 | 28.38 | 27.21 | 27.21 | 26.49 | 25.77 | 25.77 | 35.15 | 42.53 | 52.09 | 32.19  |
| 2540/41                                                                                        | 35.77 |       | 61.39 | 71.35 | 63.07 | 63.79 | 47.54 | 52.31 | 52.31 | 47.56 | 40.76 | 50.67 | 53.32  |
| 2541/42                                                                                        |       |       |       | 56.99 | 60.48 | 48.02 | 45.63 | 38.87 | 46.08 | 36.74 | 38.88 | 48.42 | 46.68  |
| 2542/43                                                                                        |       |       | 38.10 | 35.29 | 28.74 | 29.87 | 31.15 | 28.60 | 30.16 | 29.21 | 26.76 | 21.48 | 29.94  |
| 2543/44                                                                                        | -     | -     |       | 19.04 | 16.21 | 16.62 | 15.49 | 14.64 | -     | 14.31 | 14.95 | 10.35 | 15.20  |
| 2544/45                                                                                        |       |       | 18.13 | 17.90 |       |       |       |       |       |       |       |       | 18.02  |
| 2545/46                                                                                        |       |       |       |       |       |       | 26.03 | 17.87 |       |       |       | 16.34 | 20.08  |
| 2546/47                                                                                        | -     | 13.90 | 20.25 | -     | -     | 20.18 | -     | 17.47 | 17.63 | -     | 15.29 | 16.15 | 17.27  |
| 2547/48                                                                                        | 14.39 | 13.53 | -     | 43.16 | -     | 28.79 | 36.13 | 35.76 | 39.11 | 38.08 | 31.89 | -     | 31.20  |
| 2548/49                                                                                        | 36.78 | 33.29 | 35.65 | 37.13 |       |       |       |       |       |       |       |       |        |
| ที่มา : กรมการค้าต่างประเทศ                                                                    |       |       |       |       |       |       |       |       |       |       |       |       |        |
| <b>ราคาส่งออก FOB ไปประเทศนอกภาคี</b>                                                          |       |       |       |       |       |       |       |       |       |       |       |       |        |
| 2538/39                                                                                        | 49.19 |       | 53.08 | 38.61 | 44.24 | 39.25 | 40.10 | 43.50 | 35.87 | 34.12 | 31.08 | 32.47 | 40.14  |
| 2539/40                                                                                        | 28.47 | 32.11 | 26.19 | 27.48 | 27.30 | 27.98 | 27.13 | 29.49 | 33.51 | 32.71 | 45.21 | 46.46 | 32.00  |
| 2540/41                                                                                        | 42.19 | 35.27 | 54.94 | 68.12 | 65.87 | 57.41 | 57.48 | 49.10 | 50.65 | 60.48 | 54.24 | 40.95 | 53.06  |
| 2541/42                                                                                        |       |       |       | 52.93 | 59.34 | 50.51 | 42.30 | 38.89 | 39.61 | 47.68 | 40.94 | 32.11 | 44.92  |
| 2542/43                                                                                        | 52.49 | 40.25 | 37.92 | 33.19 | 30.59 | 28.75 | 26.26 | 26.86 | 24.95 | 23.94 | 22.95 | 23.07 | 30.94  |
| 2543/44                                                                                        |       |       |       | 17.89 | 18.56 | 17.66 | 17.52 | 15.79 | 20.09 | 19.91 | 14.39 | 14.67 | 17.39  |
| 2544/45                                                                                        | 31.12 | 42.54 | -     | 40.86 | 39.34 | 38.87 | 37.83 | 38.58 | 38.18 | -     | -     | -     | 38.42  |
| 2545/46                                                                                        |       |       |       | -     | 24.63 | 22.27 | 23.85 | 22.22 | 17.92 | 20.56 | 19.20 | 18.98 | 21.20  |
| 2546/47                                                                                        | 19.72 | 20.25 | -     | 16.15 | 26.15 | 24.00 | 22.44 | 23.57 | 25.77 | 20.43 | 19.73 | 20.08 | 21.66  |
| 2547/48                                                                                        | 18.35 | 21.76 | -     | 24.51 | 24.86 | 34.34 | -     | -     | 58.01 | 50.36 | 49.58 |       | 35.22  |
| 2548/49                                                                                        | -     | -     | -     | -     |       |       |       |       |       |       |       |       |        |
| ที่มา : กรมการค้าต่างประเทศ                                                                    |       |       |       |       |       |       |       |       |       |       |       |       |        |
| <b>ราคาซื้อขายล่วงหน้ากาแฟโรบัสต้า ตลาดลอนดอน (เฉลี่ยส่งมอบ 6-7 เดือนข้างหน้า)</b>             |       |       |       |       |       |       |       |       |       |       |       |       |        |
| 2540/41                                                                                        | 59.19 | 61.97 | 74.33 | 93.69 | 82.76 | 70.03 | 71.37 | 72.11 | 70.61 | 63.84 | 65.63 | 65.12 | 70.89  |
| 2541/42                                                                                        | 62.19 | 63.38 | 63.19 | 61.58 | 61.08 | 59.62 | 55.09 | 52.78 | 51.69 | 47.06 | 48.83 | 50.00 | 56.37  |
| 2542/43                                                                                        | 48.73 | 47.20 | 50.52 | 45.23 | 40.22 | 37.72 | 36.55 | 36.90 | 36.46 | 36.26 | 34.01 | 34.42 | 40.35  |
| 2543/44                                                                                        | 32.80 | 29.10 | 26.48 | 28.12 | 26.67 | 26.66 | 25.56 | 26.62 | 25.94 | 25.15 | 20.19 | 18.87 | 26.01  |
| 2544/45                                                                                        | 18.78 | 17.22 | 17.03 | 16.19 | 17.71 | 23.91 | 23.06 | 21.94 | 22.63 | 21.50 | 22.76 | 27.79 | 21.30  |
| 2545/46                                                                                        | 29.56 | 33.94 | 35.13 | 36.53 | 36.01 | 31.62 | 32.62 | 31.93 | 28.61 | 29.48 | 31.51 | 30.71 | 32.30  |
| 2546/47                                                                                        | 28.79 | 27.40 | 28.30 | 31.94 | 29.72 | 29.30 | 29.04 | 29.51 | 32.32 | 28.89 | 27.87 | 27.65 | 29.23  |
| 2547/48                                                                                        | 28.40 | 25.96 | 29.96 | 29.16 | 32.66 | 38.09 | 43.23 | 45.11 | 50.31 | 49.72 | 43.74 | 38.23 | 37.88  |
| 2548/49                                                                                        | 39.07 | 42.42 | 46.92 | 49.86 | 48.11 |       |       |       |       |       |       |       |        |
| ที่มา : ข่าว BISNEWS , Futuresource.com      หมายเหตุ : * เป็นราคาที่ไม่สอดคล้องกับข้อเท็จจริง |       |       |       |       |       |       |       |       |       |       |       |       |        |

## ไถ่เนื้อ

## 1. การผลิตและการส่งออก

|                                | 2545     | 2546     | 2547   | 2548     | 2549         |
|--------------------------------|----------|----------|--------|----------|--------------|
|                                |          |          |        |          | ประมาณการ    |
| ผลผลิต (ล้านตัว)               | 1,042.77 | 1,117.08 | 694.36 | 819.48   | 985.068      |
| (พันตัน)                       | 1,298.27 | 1,397.82 | 855.76 | 1,009.97 | 1,238.82     |
| บริโภคภายใน (พันตัน)           | 747      | 727      | 665    | 700      | 888.822      |
| ส่งออก - ปริมาณ (พันตัน)       | 433.51   | 497.40   | 200.80 | 240.44   | 18.96        |
| - มูลค่า (ล้านบาท)             | 36,147   | 40,685   | 22,602 | 28,148   | 2,283        |
| สต็อก (พันตัน)                 | -        | -        | 200    | -        | -            |
| 2. ราคาไถ่มีชีวิต ณ หน้าโรงฆ่า | 25.21    | 26.75    | 24.54  | 32.30    | 26.50        |
| กทม. (บาท/กก.)                 |          |          |        |          | (17 มี.ค.49) |
| 3. ต้นทุน (บาท/กก.)            | 24.87    | 25.18    | 25.83  | 29.42    | NA           |

(ประมาณการ)

4. สถานการณ์ ราคาขายส่งไถ่มีชีวิตอ่อนตัวลงตลอดเดือนกุมภาพันธ์ ต่อเนื่องถึงช่วงสัปดาห์ที่ 1 - 2 ของเดือนมีนาคม 2549 จาก กก.ละ 34 - 35 บาท (3 ก.พ.49) เหลือ กก.ละ 22-23 บาท (9 มี.ค.49) ส่งผลให้ราคาขายส่งและขายปลีกไถ่สดทั้งตัว (รวมเครื่องใน) เคลื่อนไหวในทิศทางเดียวกัน ทั้งนี้ เป็นผลกระทบจากภาวะการส่งออกที่ชะลอตัวลง ทำให้มีการระบายเนื้อไถ่เข้าสู่ตลาดในประเทศแทน อย่างไรก็ตาม ภาวะอากาศที่ร้อนขึ้นทำให้ผลผลิตไถ่ลดลง ส่งผลให้ราคาไถ่มีชีวิตปรับขึ้นเป็น กก.ละ 35 - 36 บาท ในช่วงสัปดาห์ที่ 3 ของเดือนมีนาคม 2549

5. มาตรการทางการตลาด กระตุ้นการบริโภคโดยประสานผู้เลี้ยงไถ่เนื้อ และผู้ประกอบการ นำเนื้อไถ่และผลิตภัณฑ์ไปจำหน่ายให้แก่ผู้บริโภคโดยตรงในราคาต่ำกว่าท้องตลาดทั่วไป ในงานรณรงค์...ราคาผู้ผลิต (Farm Outlet) สินค้าไถ่ ตั้งแต่วันที่ 22 กุมภาพันธ์ - 30 มีนาคม 2549

6. แนวโน้ม ผลผลิตออกสู่ตลาดน้อยลงตามสภาพอากาศ คาดว่า ราคามีแนวโน้มปรับสูงขึ้นตามกลไกตลาดในช่วงต่อไป

+++++

สำนักส่งเสริมการค้าสินค้าเกษตร

มีนาคม 2549

Vagri\_16ก-6 สินค้าปศุสัตว์ก.6-2รายเดือน F : ไถ่เนื้อรายเดือน

## สถิติราคาขายลูกไก่เนื้อ และไก่มีชีวิตหน้าโรงฆ่า กทม.

ปี 2544 - 2549

หน่วย : บาท/กก.

| ปี                                            | ม.ค.  | ก.พ.  | มี.ค. | เม.ย. | พ.ค.  | มิ.ย. | ก.ค.  | ส.ค.  | ก.ย.  | ต.ค.  | พ.ย.  | ธ.ค.  | เฉลี่ย |
|-----------------------------------------------|-------|-------|-------|-------|-------|-------|-------|-------|-------|-------|-------|-------|--------|
| <b>ราคาขายส่งลูกไก่เนื้อทั่วไป (บาท/ตัว)</b>  |       |       |       |       |       |       |       |       |       |       |       |       |        |
| 2544                                          | 8.81  | 8.90  | 5.09  | 7.60  | 11.36 | 13.14 | 14.00 | 12.72 | 10.00 | 9.59  | 10.50 | 12.00 | 10.31  |
| 2545                                          | 12.00 | 12.00 | 11.29 | 4.30  | 6.15  | 9.00  | 7.19  | 4.38  | 3.00  | 3.00  | 3.00  | 4.67  | 6.67   |
| 2546                                          | 4.45  | 2.16  | 2.00  | 7.22  | 10.16 | 12.29 | 13.00 | 10.55 | 6.36  | 5.61  | 8.05  | 7.27  | 7.43   |
| 2547                                          | 7.75  | 7.00  | 10.00 | 10.00 | 8.00  | 8.00  | 6.18  | 7.14  | 9.73  | 7.90  | 7.00  | 7.45  | 8.01   |
| 2548                                          | 8.80  | 9.53  | 11.00 | 11.59 | 12.37 | 11.18 | 12.68 | 14.14 | 15.00 | 15.00 | 13.09 | 12.60 | 12.25  |
| 2549                                          | 13.00 | 11.68 |       |       |       |       |       |       |       |       |       |       |        |
| <b>ราคาขายส่งไก่มีชีวิตหน้าโรงฆ่า กทม.</b>    |       |       |       |       |       |       |       |       |       |       |       |       |        |
| 2544                                          | 30.90 | 27.52 | 23.34 | 27.85 | 32.32 | 33.24 | 34.50 | 33.27 | 31.27 | 28.45 | 29.61 | 31.50 | 30.31  |
| 2545                                          | 31.27 | 31.00 | 30.10 | 22.25 | 23.20 | 25.95 | 25.93 | 22.10 | 21.38 | 22.50 | 22.55 | 24.31 | 25.21  |
| 2546                                          | 23.05 | 19.74 | 19.60 | 28.42 | 31.21 | 32.93 | 35.00 | 32.20 | 22.47 | 23.81 | 28.05 | 24.48 | 26.75  |
| 2547                                          | 25.70 | 14.08 | 26.25 | 30.11 | 27.57 | 26.12 | 24.45 | 23.68 | 27.43 | 22.20 | 21.20 | 25.65 | 24.54  |
| 2548                                          | 29.63 | 30.34 | 30.67 | 32.35 | 30.05 | 30.30 | 30.55 | 36.23 | 38.23 | 38.60 | 29.93 | 30.75 | 32.30  |
| 2549                                          | 34.00 | 28.76 |       |       |       |       |       |       |       |       |       |       |        |
| <b>ราคาขายปลีกไก่สดทั้งตัว (รวมเครื่องใน)</b> |       |       |       |       |       |       |       |       |       |       |       |       |        |
| 2544                                          | 48.67 | 47.97 | 43.54 | 45.15 | 48.54 | 49.50 | 52.50 | 51.59 | 49.00 | 47.63 | 46.84 | 49.00 | 48.33  |
| 2545                                          | 48.09 | 48.40 | 47.50 | 43.48 | 43.75 | 45.45 | 45.50 | 44.19 | 44.50 | 43.68 | 43.50 | 43.50 | 45.13  |
| 2546                                          | 42.14 | 41.00 | 39.67 | 43.17 | 47.29 | 49.00 | 49.00 | 48.48 | 44.93 | 45.67 | 48.48 | 45.98 | 45.40  |
| 2547                                          | 47.85 | 42.50 | 46.98 | 52.08 | 50.28 | 45.50 | 43.90 | 43.73 | 48.73 | 43.05 | 39.98 | 44.45 | 45.75  |
| 2548                                          | 49.53 | 52.50 | 51.61 | 53.65 | 51.95 | 51.00 | 51.08 | 55.91 | 56.43 | 54.05 | 51.32 | 50.50 | 52.46  |
| 2549                                          | 53.18 | 51.55 |       |       |       |       |       |       |       |       |       |       |        |

หน่วย : บาท/กก.

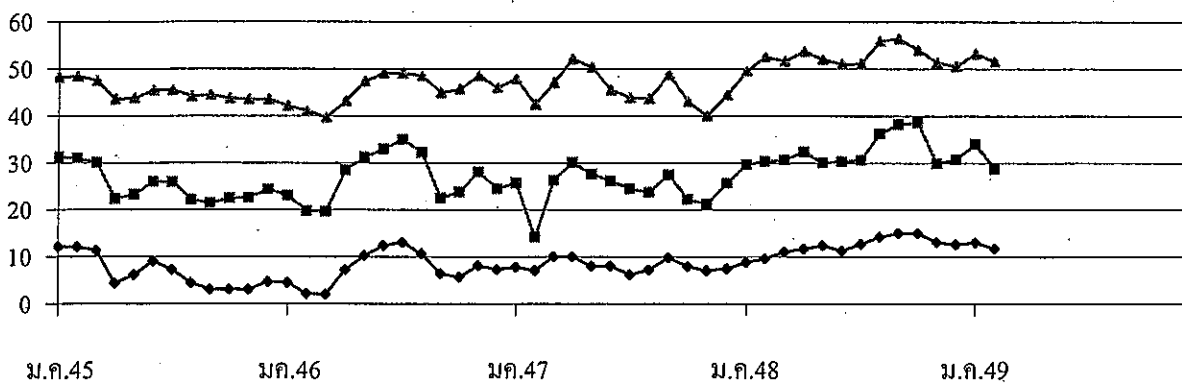

◆ เนื้อไก่

■ ขายส่งไก่มีชีวิต

▲ ขายปลีกไก่สดทั้งตัวรวมเครื่องใน

กึ่ง

| 1. ผลผลิตและความต้องการใช้  | ปี 2545   | ปี 2546   | ปี 2547   | ปี 2548 | ปี 2549  |
|-----------------------------|-----------|-----------|-----------|---------|----------|
| ผลผลิตโลก (ตัน)             | 1,200,000 | 1,300,000 | 1,600,000 | NA      | NA       |
| ผลผลิตไทย (ตัน)             | 245,000   | 330,000   | 330,000   | 350,000 | 381,700  |
| ความต้องการใช้ภายใน (ตัน)   | 20,000    | 25,000    | 30,000    | 30,000  | 40,000   |
| การนำเข้า ปริมาณ (ตัน)      | 26,483    | 28,228    | 23,136    | 10,763  | 10,763   |
| มูลค่า (ล้านบาท)            | 6,771     | 6,377     | 3,465     | 594     | 594      |
|                             |           |           |           |         | (ธ.ค.48) |
| การส่งออก ปริมาณ (ตัน)      | 215,237   | 232,558   | 240,953   | 142,094 | 142,094  |
| มูลค่า (ล้านบาท)            | 73,973    | 70,656    | 67,319.00 | 38,695  | 38,695   |
|                             |           |           |           |         | (ธ.ค.48) |
| 2. ราคา ณ ตลาดกลางสมุทรสาคร | 244.00    | 201.00    | 185.00    | 181.00  | 178.00   |
| ขนาด 50 ตัว/กก. (บาท/กก.)   |           |           |           |         | (ม.ค.49) |
| 3. ต้นทุนการผลิต (บาท/กก.)  | 154       | 157       | 156       | 157     | 157      |

#### 4. สภาพปัญหา/สาเหตุ

ราคากุ้งได้ลดลงอย่างรวดเร็ว และต่อเนื่องตั้งแต่กลางเดือนมีนาคม 2548 เนื่องจาก 1) สหรัฐฯ ประกาศเก็บภาษี AD ทำให้การส่งออกกุ้งไปสหรัฐฯชะลอตัว ซึ่งเป็นตลาดรองรับกว่าครึ่งหนึ่งของกุ้งไทย จากมาตรการการเรียกเก็บหลักทรัพย์สินค้ำประกันการชำระภาษีที่อาจเรียกเก็บเพิ่ม (Continuous Bond) ที่ทำให้ผู้ส่งออกรายเล็กต้องหยุดส่งออกชั่วคราว 2) การเลื่อนกำหนดการประกาศอัตราสิทธิพิเศษทางภาษีศุลกากร (GSP) ของสหภาพยุโรป ทำให้ผู้ส่งออกขาดความเชื่อมั่นที่จะสามารถส่งออกไปตลาดดังกล่าว

#### 5. มาตรการแก้ไข

5.1 ปี 2547 คณะกรรมการ คชก.มีมติ(16 มิ.ย., 2 ก.ย., 29 ก.ย., 13 ต.ค. และ 29 ธ.ค.47) ให้แก้ไขปัญหากุ้งปี 2547 ด้วยการ 1) รับจําหน่ายเป้าหมาย 10,000 ตัน ระหว่างเดือน ก.ค.47-มี.ค.48 ราคารับจําหน่ายขนาด 30-100 ตัว/กก. ที่กก.ละ 80-280 บาท ผลการรับจําหน่าย เมื่อสิ้นสุดระยะเวลารับจําหน่ายมีเกษตรกรนำกุ้งไปจําหน่าย 506 ราย ปริมาณรวม 1,485.44 ตัน มีการไถ่ถอนกุ้งที่รับจําหน่าย 2 ราย จำนวน 8.86 ตัน คงเหลือ 1,476.58 ตัน 2) กุ้งขาวและกุ้งก้ามกราม แก้ไขปัญหาโดยการเชื่อมโยงตลาดเป้าหมาย 65 จังหวัด จัดงานกรุงเทพและปริมณฑล 20 ครั้ง มีการจัดเทศกาลรณรงค์บริโภคกุ้งในกรุงเทพและปริมณฑล เสร็จสิ้นแล้วทั้ง 20 ครั้ง ส่วนในภูมิภาคดำเนินการ 7 จังหวัด

5.2 ปี 2548/49 คณะกรรมการ คชก. ได้มีมติเมื่อวันที่ 7 มิ.ย.48 11 ก.ค.48 และ 21 พ.ย.48 ให้แก้ไขปัญหาราคากุ้ง ดังนี้ 1) การรับจําหน่ายกุ้งขาวแวนนาไมและกุ้งกุลาดำ ปริมาณ 10,000 ตัน ระยะเวลา มิ.ย.48-ม.ค.49 2) แทรกแซงตลาดโดยให้สหกรณ์ผู้เลี้ยงกุ้งซื้อกุ้งจากแหล่งผลิตนำไปจําหน่ายนอกแหล่งผลิตในภาคเหนือและภาคตะวันออกเฉียงเหนือ เป้าหมายไม่เกิน 10,000 ตัน ระหว่างเดือน มิ.ย.-ก.ย.48 และ 3) เชื่อมโยงและรณรงค์บริโภคในประเทศเพิ่ม โดยขยายระยะเวลาโครงการเชื่อมโยงตลาดกุ้งปี 2547/48 จากเดิมสิ้นสุด มิ.ย.48 เป็น ธ.ค.48

ผลการดำเนินการ 1) ณ วันที่ 31 ม.ค. 49 มีการจําหน่ายกุ้งขาว 1,342.57 ตัน และกุ้งกุลาดำ 2,054.55 ตัน 2) ได้มีการรณรงค์บริโภคกุ้งร่วมกับห้างสรรพสินค้า 8 แห่ง 256 สาขา ขยายตลาดรองรับผ่านร้านอาหาร ภัตตาคาร และ บมจ.การบินไทย ในส่วนภูมิภาคดำเนินการ 30 จังหวัด จัดงานรณรงค์บริโภคกุ้งในเขตกรุงเทพฯ และปริมณฑลจำนวน 20 ครั้ง พร้อมจัดประชาสัมพันธ์รณรงค์บริโภคกุ้งผ่านสื่อวิทยุโทรทัศน์ ATM ของธนาคาร จัดทำเมนูกุ้งแจกจ่าย

#### 6. สถานการณ์ปัจจุบัน

ปริมาณกุ้งเริ่มออกสู่ตลาดเพิ่มขึ้น สอดคล้องกับความต้องการของตลาดที่เพิ่มขึ้นทำให้ราคากุ้งทรงตัวอยู่ในระดับสูง

ความคืบหน้าการระบายจําหน่ายกุ้งปี 2547 โดยวิธีการขึ้นซองประมูลครั้งที่ 1 ในวันพฤหัสบดีที่ 3 พ.ย.48 โดยมีผู้ยื่นซองจำนวน 3 ราย ปริมาณ 555.015 ตัน และประมูลครั้งที่ 2 เมื่อวันที่ 7 ธ.ค. 48 มีผู้ยื่นซองจำนวน 2 ราย ปริมาณ 921.18 ตัน รวม.พล. ได้อนุมัติให้จําหน่ายแล้ว ขณะนี้อยู่ระหว่างการส่งมอบ

\*\*\*\*\*

|                                                                                        | ม.ค. | ก.พ. | มี.ค. | เม.ย. | พ.ค. | มิ.ย. | ก.ค. | ส.ค. | ก.ย. | ต.ค. | พ.ย. | ธ.ค. | เฉลี่ย |
|----------------------------------------------------------------------------------------|------|------|-------|-------|------|-------|------|------|------|------|------|------|--------|
| <b>ราคาที่เกษตรกรขายได้ (ขนาด 41 ตัวขึ้นไปต่อกก.) ที่มา : สำนักงานเศรษฐกิจการเกษตร</b> |      |      |       |       |      |       |      |      |      |      |      |      |        |
| 2545                                                                                   | 233  | 239  | 228   | 218   | 217  | 209   | 208  | 222  | 226  | 241  | 225  | 226  | 224    |
| 2546                                                                                   | 226  | 218  | 209   | 218   | 217  | 193   | 166  | 182  | 176  | 151  | 163  | 163  | 190    |
| 2547                                                                                   | 183  | 233  | 229   | 208   | 200  | 180   | 169  | 183  | 185  | 169  | 161  | 166  | 189    |
| 2548                                                                                   | 175  | 199  | 210   | 226   | 191  | 165   | 156  | 170  | 163  | 167  | 152  | 184  | 180    |
| 2549                                                                                   | 203  | 158  |       |       |      |       |      |      |      |      |      |      |        |

ราคาเฉลี่ย 4 ปี (ปี 2545-2548) กก.ละ 195.75 บาท

|                                                                                         | ม.ค. | ก.พ. | มี.ค. | เม.ย. | พ.ค. | มิ.ย. | ก.ค. | ส.ค. | ก.ย. | ต.ค. | พ.ย. | ธ.ค. | เฉลี่ย |
|-----------------------------------------------------------------------------------------|------|------|-------|-------|------|-------|------|------|------|------|------|------|--------|
| <b>ราคา ณ ตลาดกลางกุ้งสมุทรสาคร (ขนาด 50 ตัวต่อกก.) ที่มา : ชมรมผู้ค้ากุ้งสมุทรสาคร</b> |      |      |       |       |      |       |      |      |      |      |      |      |        |
| 2545                                                                                    | 265  | 275  | 252   | 234   | 239  | 222   | 220  | 243  | 246  | 236  | 246  | 244  | 244    |
| 2546                                                                                    | 234  | 234  | 238   | 239   | 233  | 200   | 180  | 185  | 169  | 154  | 164  | 185  | 201    |
| 2547                                                                                    | 204  | 263  | 239   | 188   | 192  | 167   | 157  | 173  | 165  | 161  | 156  | 158  | 185    |
| 2548                                                                                    | 183  | 209  | 247   | 250   | 206  | 169   | 134  | 145  | 153  | 150  | 146  | 176  | 181    |
| 2549                                                                                    | 210  | 181  |       |       |      |       |      |      |      |      |      |      |        |

ราคาเฉลี่ย 4 ปี (ปี 2545-2548) กก.ละ 202.75 บาท

|                                                                                                | ม.ค. | ก.พ. | มี.ค. | เม.ย. | พ.ค. | มิ.ย. | ก.ค. | ส.ค. | ก.ย. | ต.ค. | พ.ย. | ธ.ค. | เฉลี่ย |
|------------------------------------------------------------------------------------------------|------|------|-------|-------|------|-------|------|------|------|------|------|------|--------|
| <b>ราคาผู้ส่งออกรับซื้อ ณ หน้าโรงงาน (ขนาด 50 ตัวต่อกก.) ที่มา : สมาคมอาหารแช่เยือกแข็งไทย</b> |      |      |       |       |      |       |      |      |      |      |      |      |        |
| 2545                                                                                           | 278  | 295  | 270   | 260   | 250  | 238   | 226  | 253  | 259  | 252  | 262  | 254  | 258    |
| 2546                                                                                           | 244  | 248  | 248   | 245   | 245  | 216   | 190  | 195  | 189  | 169  | 169  | 185  | 212    |
| 2547                                                                                           | 214  | 284  | 276   | 227   | 201  | 181   | 163  | 183  | 180  | 178  | 169  | 170  | 202    |
| 2548                                                                                           | 194  | 223  | 261   | 265   | 209  | 190   | 188  | 158  | 165  | 167  | 166  | 211  | 200    |
| 2549                                                                                           | 195  | 195  |       |       |      |       |      |      |      |      |      |      |        |

ราคาเฉลี่ย 4 ปี (ปี 2545-2548) กก.ละ 218 บาท

|                                                                   | ม.ค.  | ก.พ.  | มี.ค. | เม.ย. | พ.ค.  | มิ.ย. | ก.ค.  | ส.ค.  | ก.ย.  | ต.ค.  | พ.ย.  | ธ.ค.  | รวม    |
|-------------------------------------------------------------------|-------|-------|-------|-------|-------|-------|-------|-------|-------|-------|-------|-------|--------|
| <b>ปริมาณรถเข้าตลาดกลางกุ้งสมุทรสาคร (หน่วย : ตู้คอนเทนเนอร์)</b> |       |       |       |       |       |       |       |       |       |       |       |       |        |
| 2544                                                              | 5,499 | 4,271 | 4,975 | 5,953 | 7,039 | 8,023 | 8,700 | 7,845 | 8,091 | 8,683 | 7,557 | 5,234 | 81,870 |
| 2545                                                              | 4,458 | 3,229 | 4,124 | 3,288 | 4,078 | 4,327 | 4,073 | 4,171 | 4,978 | 5,192 | 3,779 | 3,463 | 41,918 |
| 2546                                                              | 3,628 | 2,839 | 2,959 | 3,112 | 3,359 | 4,213 | 2,505 | 3,321 | 5,232 | 4,119 | 2,920 | 1,395 | 22,615 |
| 2547                                                              | 2,464 | 3,009 | 3,084 | 1,905 | 1,365 | 2,106 | 2,039 | 1,409 | 1,302 | 989   | 852   | 558   | 21,082 |
| 2548                                                              | 457   | 179   | 200   | 170   | 200   | 471   | 568   | 730   | 547   | 290   | 207   | 81    | 4,100  |
| 2549                                                              | 75    | 114   |       |       |       |       |       |       |       |       |       |       |        |

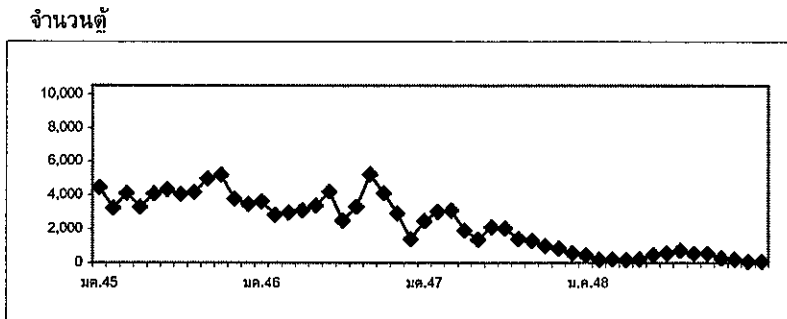
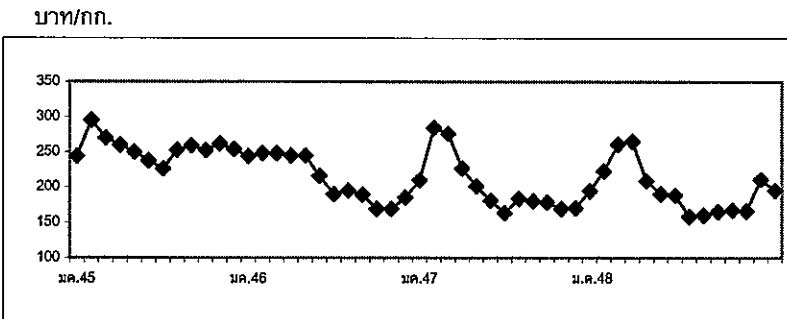
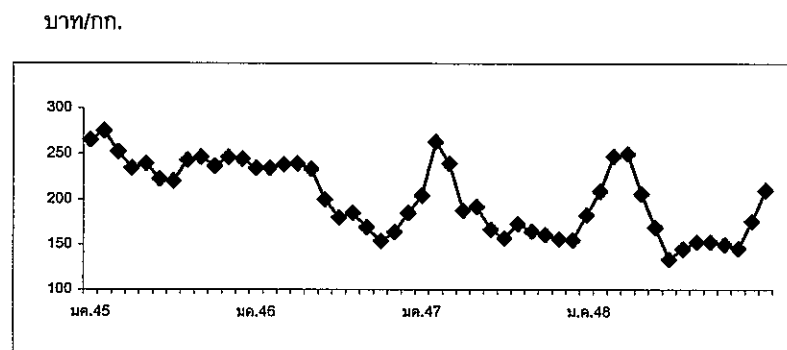
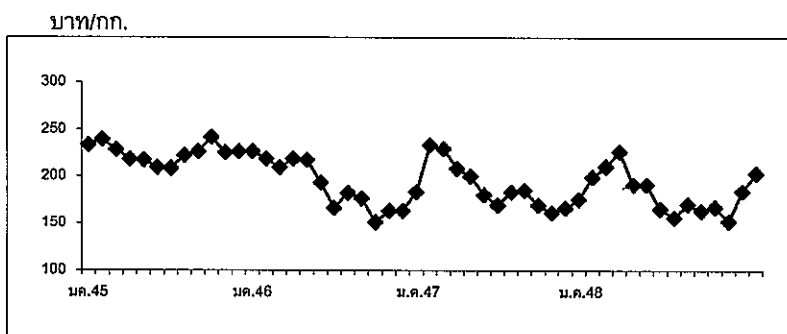

## สับปะรด

### 1. ผลผลิตและความต้องการใช้

| 1.1 ผลผลิต                       | ปี 2545                                | ปี 2546 | ปี 2547 | ปี 2548 | ปี 2549 |
|----------------------------------|----------------------------------------|---------|---------|---------|---------|
| - ผลผลิต โลก (ล้านตัน)           | 14.85                                  | 15.70   | 15.29   | 15.60   | na      |
| - ผลผลิต ไทย (ล้านตัน)           | 1.74                                   | 1.90    | 1.99    | 2.07    | 2.30    |
| <b>1.2 ความต้องการใช้</b>        |                                        |         |         |         |         |
| 1) บริโภคสดภายในประเทศ (ล้านตัน) | 0.51                                   | 0.38    | 0.46    | 0.59    | 0.60    |
| 2) ส่งออก                        |                                        |         |         |         |         |
| สับปะรดกระป๋อง                   |                                        |         |         |         |         |
| - ปริมาณ (ล้านตัน)               | 0.385                                  | 0.475   | 0.478   | 0.515   |         |
| (คิดในรูปผลสด)                   | (1.23)                                 | (1.52)  | (1.53)  | (1.645) |         |
| - มูลค่า (ล้านบาท)               | 8,707                                  | 10,757  | 11,165  | 11,830  |         |
| น้ำสับปะรดและอื่น ๆ              |                                        |         |         |         |         |
| - ปริมาณ (ล้านตัน)               | 0.118                                  | 0.141   | 0.142   | 0.121   |         |
| - มูลค่า (ล้านบาท)               | 4,391                                  | 6,576   | 5,741   | 4,768   |         |
| <b>1.3 ผลผลิตออกสู่ตลาดมาก</b>   | เดือนมกราคม – มิถุนายน ประมาณร้อยละ 65 |         |         |         |         |

### 2. ราคา (บาท/กก.)

|                   |      |      |      |      |         |
|-------------------|------|------|------|------|---------|
| ราคา ณ หน้าโรงงาน | 4.42 | 4.04 | 4.55 | 3.85 | 2.54    |
|                   |      |      |      |      | (กพ.49) |

### 3. ต้นทุนการผลิต (บาท/กก.)

|  |      |      |      |      |    |
|--|------|------|------|------|----|
|  | 1.94 | 1.68 | 2.28 | 2.78 | na |
|--|------|------|------|------|----|

### 4. สถานการณ์ปัจจุบัน/แนวโน้ม

4.1 สถานการณ์ผลิต ปริมาณผลผลิตปี 2549 มีประมาณ 2.30 ล้านตัน เพิ่มขึ้นจากปีที่ผ่านมาประมาณร้อยละ 10 โดยมีการเพาะปลูกมากที่จังหวัดประจวบคีรีขันธ์ ราชบุรี อุทัยธานี เพชรบุรี ราชบุรี และกาญจนบุรี ทั้งนี้ ผลผลิตจะออกมากระหว่างเดือนม.ค. – มิ.ย. 2549 ประมาณร้อยละ 65

#### 4.2 สถานการณ์ราคา

(1) ราคาสับปะรดโรงงานในช่วงเดือน มี.ค. – ก.ค. 49 มีราคาค่อนข้างต่ำ เมื่อเทียบกับปีก่อน เนื่องจากผลผลิตเพิ่มมากขึ้นจากการขยายพื้นที่เพาะปลูก

(2) แนวโน้มราคาในช่วงเดือน มี.ค. 49 ราคาจะปรับตัวสูงขึ้น เมื่อเทียบกับเดือน ก.พ. 49 จากนั้นราคามีแนวโน้มลดลงในช่วงเดือน เม.ย. – พ.ค. 49 เนื่องจากเป็นช่วงผลผลิตออกสู่ตลาดมาก สำหรับเดือน มิ.ย. – ก.ค. 49 ราคาปรับตัวสูงขึ้น เพราะเป็นช่วงปลายฤดูการ

#### 4.3 สถานการณ์ส่งออกและแนวโน้ม

(1) ในช่วงปี 2548 ไทยส่งออกสับประรดและผลิตภัณฑ์รวม 0.665 ล้านตัน มูลค่า 19,679 ล้านบาท โดยการส่งออกส่วนใหญ่ (ร้อยละ 77) อยู่ในรูปของสับประรดกระป๋องไปประเทศอิตาลี อังกฤษ เนเธอร์แลนด์ ฝรั่งเศส และแคนาดา ฯลฯ

(2) การส่งออกสับประรดกระป๋องและน้ำสับประรดเข้มข้นชะลอตัว และราคามีแนวโน้มลดต่ำลง เนื่องจากข่าวว่าประเทศไทยมีปริมาณผลผลิตล้นตลาด ประกอบกับในปัจจุบันมีโรงงานสับประรดเพิ่มขึ้นจำนวนมาก ถึงเกือบ 70 โรงงาน ทำให้เกิดการแข่งขันจำหน่าย และตัดราคาขาย โดยเฉพาะโรงงานที่มีขนาดเล็กและเงินทุนหมุนเวียนน้อย

#### 5. มาตรการแก้ไขปัญหาราคาจำหน่าย

มติ คชก. เมื่อวันที่ 27 ก.พ. 49 เห็นชอบให้กระทรวงอุตสาหกรรมโดยสถาบันอาหารดำเนินมาตรการแก้ไข ปัญหาสับประรดและสินค้าสับประรดแปรรูปตกต่ำ โดยการรับซื้อสับประรดสดจากเกษตรกร ปริมาณ 100,000 ตัน ในราคาราคาตลาด โดยราคารับซื้อต้องไม่เกิน กก.ละ 3.20 บาท วงเงินดำเนินการไม่เกิน 680 ล้านบาท ระยะเวลาดำเนินการ ม.ค. - มิ.ย. 49 ระยะเวลาโครงการ ม.ค. - ธ.ค. 49 โดยให้กระทรวงอุตสาหกรรมโดยสถาบันอาหาร กู้ยืมเงินจากธนาคารเพื่อการส่งออกและนำเข้า (EXIM BANK) ธนาคารเพื่อพัฒนาวิสาหกิจขนาดกลางและขนาดย่อม (SME BANK) หรือ ธนาคารของรัฐตามระเบียบของทางราชการเพื่อใช้ดำเนินการตามมาตรการแก้ไขปัญหาสับประรดและสับประรดแปรรูป ตกต่ำและอนุมัติเงินช่วยเหลือ วงเงิน 20 ล้านบาท ให้กระทรวงอุตสาหกรรมเพื่อเป็นค่าใช้จ่ายในการบริหารโครงการของทางราชการไม่เกินร้อยละ 3 ของวงเงินที่ได้ดำเนินการจริง

สำนักส่งเสริมการค้าสินค้าเกษตร  
กรมการค้าภายใน  
มีนาคม 2549

## ราคาสับปรดที่เกษตรกรขายได้หน้าโรงงานแปรรูปสับปรด

บาท/กก.

| ปี   | มก.  | กพ.  | มีค. | เมย. | พค.  | มิย. | กค.  | สค.  | กย.  | ตค.  | พย.  | ธค.  | เฉลี่ย |
|------|------|------|------|------|------|------|------|------|------|------|------|------|--------|
| 2535 | 1.95 | 1.55 | 1.42 | 1.35 | 1.55 | 2.76 | 2.83 | 2.90 | 2.93 | 3.20 | 3.26 | 2.46 | 2.35   |
| 2536 | 1.70 | 1.46 | 1.45 | 1.43 | 1.25 | 1.23 | 1.40 | 1.43 | 1.33 | 1.23 | 1.12 | 1.10 | 1.34   |
| 2537 | 1.46 | 1.40 | 1.75 | 1.70 | 1.86 | 1.60 | 1.52 | 1.55 | 1.54 | 1.57 | 1.45 | 1.37 | 1.56   |
| 2538 | 1.45 | 1.65 | 1.80 | 1.89 | 1.92 | 2.04 | 2.18 | 2.46 | 2.93 | 3.29 | 3.30 | 2.91 | 2.32   |
| 2539 | 2.86 | 2.99 | 3.00 | 2.88 | 2.30 | 2.09 | 2.27 | 2.94 | 3.51 | 3.58 | 3.49 | 3.54 | 2.95   |
| 2540 | 3.63 | 3.66 | 3.43 | 3.17 | 2.76 | 2.65 | 2.77 | 2.98 | 3.96 | 4.42 | 4.59 | 4.85 | 3.57   |
| 2541 | 5.01 | 5.19 | 5.68 | 4.87 | 5.10 | 5.76 | 5.54 | 6.02 | 6.60 | 6.46 | 5.42 | 4.88 | 5.54   |
| 2542 | 3.46 | 3.78 | 3.17 | 2.98 | 2.25 | 2.34 | 2.84 | 2.69 | 2.32 | 1.77 | 1.57 | 1.58 | 2.56   |
| 2543 | 1.64 | 1.93 | 2.12 | 2.25 | 2.05 | 1.54 | 1.78 | 3.17 | 3.57 | 3.16 | 2.25 | 1.76 | 2.27   |
| 2544 | 1.63 | 1.60 | 1.55 | 1.63 | 1.90 | 2.48 | 2.95 | 3.00 | 3.50 | 3.38 | 3.27 | 3.45 | 2.53   |
| 2545 | 3.73 | 4.09 | 4.34 | 4.56 | 4.03 | 4.32 | 4.54 | 4.84 | 4.71 | 4.96 | 4.63 | 4.34 | 4.42   |
| 2546 | 4.05 | 3.77 | 3.99 | 4.04 | 4.33 | 4.75 | 4.65 | 4.60 | 3.95 | 3.39 | 3.13 | 3.79 | 4.04   |
| 2547 | 4.13 | 4.32 | 4.83 | 4.86 | 4.70 | 5.02 | 5.25 | 4.49 | 4.55 | 4.87 | 3.95 | 3.62 | 4.55   |
| 2548 | 3.35 | 3.58 | 4.05 | 3.78 | 3.75 | 3.96 | 4.29 | 4.44 | 4.51 | 4.43 | 3.15 | 2.88 | 3.85   |
| 2549 | 2.50 | 2.74 |      |      |      |      |      |      |      |      |      |      | 2.62   |

ที่มา : สำนักงานการค้าภายในจังหวัดประจวบคีรีขันธ์

กรมการค้าภายใน

ก.2-1/ราคาขายกับประจวบคีรีขันธ์



## ข้าวโพดเลี้ยงสัตว์

## 1. การผลิตและความต้องการใช้

|                                                                | 2544/45 | 2545/46 | 2546/47 | 2547/48 | 2548/49         |
|----------------------------------------------------------------|---------|---------|---------|---------|-----------------|
|                                                                |         |         |         |         | (ประมาณการ)     |
| <b>ผลผลิต (ล้านตัน)</b>                                        |         |         |         |         |                 |
| โลก                                                            | 598.918 | 601.714 | 623.039 | 708.375 | 683.761         |
| ไทย                                                            | 4.466   | 4.230   | 4.178   | 4.216   | 3.886           |
| <b>ความต้องการ</b>                                             | 4.177   | 4.151   | 4.428   | 3.471   | 3.724           |
| <b>นำเข้า (ล้านตัน)</b>                                        | 0.007   | 0.005   | 0.008   | 0.076   | 0.059           |
| ประเทศคู่ค้า (ไทยนำเข้าจาก) ลาว พม่า จีน ฮาร์เจนตินา สหรัฐ     |         |         |         |         | (มค.49 = 0.006) |
| <b>ส่งออก (ล้านตัน)</b>                                        | 0.491   | 0.146   | 0.189   | 0.872   | 0.059           |
| ประเทศคู่ค้า (ไทยส่งออกไป) มาเลเซีย อินโดนีเซีย ใต้หวัน เกาหลี |         |         |         |         | (มค.49 = 0.007) |
| ประเทศคู่แข่ง จีน ฮาร์เจนตินา สหรัฐ                            |         |         |         |         |                 |
| <b>ต้นทุนการผลิต (บาท/ก.ก.)</b>                                | 3.24    | 3.40    | 3.30    | 3.31    | 3.71            |

## 2. ราคา (บาท/ก.ก.)

|                                                   | 2545 | 2546 | 2547 | 2548 | 2549        |      |
|---------------------------------------------------|------|------|------|------|-------------|------|
|                                                   |      |      |      |      | มค.49 กพ.49 |      |
| - เกษตรกรขายได้ทั่วประเทศ (ความชื้นไม่เกิน 14.5%) | 4.17 | 4.48 | 5.00 | 4.88 | 4.82        | 4.78 |
| - หน้าโรงงานอาหารสัตว์รับซื้อ ตลาด กทม.           | 4.67 | 4.92 | 5.58 | 5.48 | 5.34        | 5.38 |
| - ซื้อขายล่วงหน้าตลาดชิคาโก                       | 3.85 | 3.83 | 4.01 | 3.32 | 3.34        | 3.47 |

## 3. สภาพปัญหา

3.1 **ต้นฤดู** ปริมาณผลผลิตออกสู่ตลาดพร้อมกันจำนวนมาก และเป็นช่วงฤดูฝนข้าวโพดมีความชื้นสูง ทำให้ราคาโน้มต่ำลง

3.2 **ปลายฤดู** ปริมาณผลผลิตออกสู่ตลาดน้อย และความชื้นลดลงทำให้ราคาสูงขึ้น อาจส่งผลกระทบต่อผู้ใช้วัตถุดิบอาหารสัตว์

## 4. มาตรการแก้ไข

4.1 **มาตรการแทรกแซงตลาด** ปี 2548/49 คชก. มีมติ (9 ก.ย.48) อนุมัติให้ อคส. และ ช.ก.ส. รับจำหน่ายข้าวโพดเลี้ยงสัตว์จากเกษตรกรโดยตรง ปริมาณ 500,000 ตันเมลิ็ด เพื่อเพิ่มทางเลือกให้เกษตรกร สามารถชะลอการจำหน่ายเพื่อรอราคาที่สูงขึ้น กำหนดราคาจำหน่ายข้าวโพดเมลิ็ด ความชื้น 14.5% ในระหว่าง เดือนกันยายน-พฤศจิกายน 2548 กก.ละ 4.75 บาท และเดือนธันวาคม 2548 กก.ละ 5.00 บาท สำหรับระดับ ความชื้นอื่นให้ปรับเพิ่มลดตามเกณฑ์ที่เคยปฏิบัติ ทั้งนี้ ความชื้นไม่เกิน 30 % ระยะเวลาจำหน่าย กันยายน - ธันวาคม 2548 ระยะเวลาได้ถอนภายใน 3 เดือน นับถัดจากเดือนที่รับจำหน่าย และให้มีคณะกรรมการระบายข้าวโพด พิจารณาปริมาณ และราคา ที่จำหน่ายได้ก่อนครบกำหนดได้ถอนและมีมติ (6 มค. 49) อนุมัติให้ขยาย ระยะเวลาจำหน่าย ออกไปถึงเดือน มกราคม 2549 ภายใต้หลักเกณฑ์และวิธีการจำหน่ายที่กำหนดไว้เดิม

#### 4.2 นโยบายและมาตรการนำเข้าข้าวโพดเลี้ยงสัตว์ ปี 2549

คณะรัฐมนตรีมีมติ เมื่อ 22 พฤศจิกายน 2548 เห็นชอบให้กำหนดนโยบายและมาตรการนำเข้าข้าวโพดเลี้ยงสัตว์เช่นเดียวกับ ปี 2548 ดังนี้ 1) การนำเข้าในโควตาจากประเทศสมาชิกและไม่ใช่สมาชิก WTO ปริมาณนำเข้า 54,700 ตัน อากรนำเข้าในโควตา ร้อยละ 20 และกำหนดระยะเวลานำเข้าระหว่าง 1 มีนาคม- 30 มิถุนายน 2549 โดยกำหนดให้ อคส. เป็นผู้นำเข้า 2) การนำเข้านอกโควตา นำเข้าเสรีไม่จำกัดปริมาณและช่วงเวลานำเข้า โดยการนำเข้าจากประเทศสมาชิก WTO อากรนำเข้าร้อยละ 73.0 และค่าธรรมเนียมพิเศษนำเข้า ตันละ 180 บาท และการนำเข้าจากประเทศไม่ใช่สมาชิก WTO อากรนำเข้า กก.ละ 2.75 บาท และอากรพิเศษร้อยละ 10.22 ของอากรนำเข้า (อัตราอากรนำเข้าและอากรพิเศษเมื่อรวมกันแล้วใกล้เคียงร้อยละ 73.0) และค่าธรรมเนียมพิเศษนำเข้าตันละ 180 บาท 3) การนำเข้าจากประเทศสมาชิกเขตการค้าเสรีอาเซียน(AFTA) ให้นำเข้าเสรี โดยไม่จำกัดปริมาณและช่วงนำเข้า อากรนำเข้าร้อยละ 5 4) การนำเข้าจากกัมพูชา ลาว พม่า ตามยุทธศาสตร์ความร่วมมือทางเศรษฐกิจ (ACMECS) ให้นำเข้าได้เสรี ไม่จำกัดปริมาณและช่วงเวลานำเข้าอากรนำเข้าร้อยละ 0 กำหนดให้ผู้นำเข้าทุกรายต้องจดทะเบียนและแจ้งปริมาณการนำเข้า การใช้หรือจำหน่าย ซึ่งต้องระบุผู้รับซื้อและสต็อกข้าวโพดเลี้ยงสัตว์ที่นำเข้าเป็นประจำทุกเดือน 5) การนำเข้าจากออสเตรเลีย (FTA) ปริมาณนำเข้าในโควตา 5,743.50 ตัน อากรนำเข้าในโควตาร้อยละ 18.67 ระยะเวลานำเข้าระหว่าง 1 มีนาคม- 30 มิถุนายน 2549 กำหนดให้ อคส. เป็นผู้นำเข้า นอกโควตาให้นำเข้าเสรี ไม่จำกัดปริมาณและช่วงเวลานำเข้า อากรนำเข้าร้อยละ 65.70 6) การนำเข้าจากนิวซีแลนด์ (FTA) ให้นำเข้าเสรี ไม่จำกัดปริมาณและช่วงเวลานำเข้า กำหนดอากรนำเข้าร้อยละ 0

#### 5. ผลการดำเนินการ

5.1 ณ 31 มค. 49 มีผู้สมัครเข้าร่วมโครงการ 115 ราย จาก 24 จังหวัด และอคส.ได้เปิดจุดรับจำหน่าย 64 จุด ใน 16 จังหวัด (เชียงราย 3 จุด พะเยา 2 จุด กำแพงเพชร 4 จุด เลย 8 จุด เพชรบูรณ์ 17 จุด อุตรดิตถ์ 4 จุด อุดรดิตถ์ 1 จุด ตาก 4 จุด น่าน 6 จุด พิจิตร 1 จุด แพร่ 3 จุด นครสวรรค์ 7 จุด หนองบัวลำภู 1 จุด แม่ฮ่องสอน 1 จุด นครราชสีมา 1 จุด และพิษณุโลก 1 จุด)

5.2 ผลการรับจำหน่าย มีเกษตรกรมาจำหน่ายรวม 4,592 ราย ปริมาณ 118,346.700 ตัน (น่าน 11,397.846 ตัน อุดรดิตถ์ 2,829.678 ตัน เชียงราย 3,786.765 ตัน ตาก 60,705.874 ตัน หนองบัวลำภู 647.431 ตัน แพร่ 2,594.010 ตัน เลย 28,785.026 ตัน พะเยา 2,497.134 ตัน แม่ฮ่องสอน 523.181 ตัน นครราชสีมา 3,798.024 ตัน พิษณุโลก 781.731 ตัน)

#### 6. สถานการณ์ปัจจุบันและแนวโน้ม

เกษตรกรส่วนใหญ่เก็บเกี่ยวผลผลิตแล้ว คงเหลือในมือเกษตรกรที่เก็บไว้รอราคาอีกจำนวนหนึ่ง คาดว่าสต็อกข้าวโพดในมือเกษตรกรจะออกสู่ตลาดหมดภายในต้นเดือน มีนาคม 2549 การซื้อขายมีน้อยส่วนใหญ่เป็นการซื้อขายระหว่างพ่อค้ารายใหญ่และโรงงานอาหารสัตว์ ราคาซื้อขายโดยทั่วไปเคลื่อนไหวเล็กน้อย โดยราคาที่เกษตรกรขายได้เฉลี่ยเดือนกุมภาพันธ์ 2549 กก.ละ 4.78 บาท ลดลงจากเดือนก่อนซึ่งมีราคา กก.ละ 4.82 บาท ส่วนราคาโรงงานอาหารสัตว์รับซื้อตลาด กทม. เดือนกุมภาพันธ์ 2549 กก.ละ 5.38 บาท สูงขึ้นจากเดือนก่อนซึ่งมีราคา กก.ละ 5.34 บาท ในขณะที่ไซโลผู้ส่งออกเริ่มเข้ามารับซื้อเพื่อส่งมอบตามคำสั่งซื้อมากขึ้น สำหรับราคาซื้อขายล่วงหน้าตลาดชิคาโก ส่งมอบเดือนมีนาคม 2549 อยู่ที่ระดับ กก.ละ 3.47 บาท และปัจจุบัน ณ 13 มีนาคม 2549 ราคาที่พ่อค้ารับซื้อ ณ แหล่งผลิตสำคัญ จังหวัด นครราชสีมา และเพชรบูรณ์ กก.ละ 4.99 – 5.18 บาท และโรงงานอาหารสัตว์รับซื้อตลาด กทม. กก.ละ 5.35 – 5.42 บาท ทรงตัวอย่างต่อเนื่อง สำหรับแนวโน้มในระยะต่อไป ซึ่งอยู่ในช่วงปลายฤดูผลผลิตลดน้อยลงตามลำดับ คาดว่าราคาจะมีแนวโน้มสูงขึ้น

\*\*\*\*\*

สำนักส่งเสริมการค้าสินค้าเกษตร  
กรมการค้าภายใน  
มีนาคม 2549

|                                                                             | มค.  | กพ.  | มีค. | เมย. | พค.  | มิย. | กค.  | สค.  | กย.  | ตค.  | พย.  | ธค.  | เฉลี่ย |
|-----------------------------------------------------------------------------|------|------|------|------|------|------|------|------|------|------|------|------|--------|
| ราคาที่เกษตรกรขายได้ (ความชื้นไม่เกิน 14.5%) ที่มา สำนักงานเศรษฐกิจการเกษตร |      |      |      |      |      |      |      |      |      |      |      |      |        |
| 2542                                                                        | 3.66 | 3.73 | 3.94 | 4.18 | 4.56 | 4.75 | 4.79 | 4.21 | 3.94 | 3.99 | 4.25 | 4.56 | 4.21   |
| 2543                                                                        | 4.69 | 4.74 | 4.87 | 4.89 | 4.84 | 4.39 | 3.89 | 3.59 | 3.52 | 3.86 | 3.94 | 3.92 | 4.26   |
| 2544                                                                        | 4.01 | 3.85 | 3.83 | 3.84 | 3.91 | 4.03 | 3.89 | 3.98 | 3.85 | 4.01 | 4.02 | 3.90 | 3.93   |
| 2545                                                                        | 3.89 | 4.02 | 4.24 | 4.24 | 4.36 | 4.35 | 4.25 | 4.16 | 3.98 | 4.22 | 4.17 | 4.12 | 4.17   |
| 2546                                                                        | 4.20 | 4.22 | 4.54 | 4.47 | 4.56 | 4.57 | 4.72 | 4.72 | 4.40 | 4.50 | 4.46 | 4.40 | 4.48   |
| 2547                                                                        | 4.36 | 4.03 | 4.45 | 5.71 | 6.48 | 6.63 | 5.71 | 4.69 | 4.18 | 4.36 | 4.40 | 4.95 | 5.00   |
| 2548                                                                        | 5.01 | 4.96 | 4.97 | 4.83 | 5.02 | 4.82 | 5.05 | 4.89 | 4.77 | 4.74 | 4.73 | 4.74 | 4.88   |
| 2549                                                                        | 4.82 | 4.78 |      |      |      |      |      |      |      |      |      |      |        |
| ราคาที่ใช้ผู้ส่งออกปรับซื้อ ณ ตลาด กทม.                                     |      |      |      |      |      |      |      |      |      |      |      |      |        |
| 2542                                                                        |      |      |      |      |      |      | 4.51 | 4.24 | 4.16 | 4.44 | 4.75 | 4.91 | 4.50   |
| 2543                                                                        | 4.91 |      |      |      |      |      | 4.12 | 3.88 | 3.93 | 4.36 | 4.41 |      | 4.27   |
| 2544                                                                        | 4.46 | 4.26 | 4.26 | 4.29 | 4.35 | 4.27 | 4.11 | 4.25 | 4.26 | 4.38 | 4.37 | 4.23 | 4.29   |
| 2545                                                                        | 4.27 | 4.32 | 4.33 |      |      |      | 4.55 | 4.39 | 4.33 | 4.38 | 4.46 | 4.45 | 4.39   |
| 2546                                                                        | 4.41 |      |      |      |      |      |      | 4.83 | 4.58 | 4.59 | 4.85 | 4.86 | 4.69   |
| 2547                                                                        | 4.86 |      | 5.73 | 6.95 | 6.74 |      | 5.77 | 4.66 | 4.58 | 4.73 | 5.06 | 5.34 | 5.44   |
| 2548                                                                        | 5.24 |      |      |      |      |      |      |      |      | 5.22 |      |      | 5.23   |
| 2549                                                                        |      | 5.04 |      |      |      |      |      |      |      |      |      |      |        |
| ราคาที่โรงงานอาหารสัตว์รับซื้อ ณ ตลาด กทม.                                  |      |      |      |      |      |      |      |      |      |      |      |      |        |
| 2542                                                                        | 4.27 | 4.27 | 4.40 | 4.57 | 4.91 | 5.02 | 4.92 | 4.39 | 4.24 | 4.55 | 5.00 | 5.13 | 4.64   |
| 2543                                                                        | 5.28 | 5.27 | 5.43 | 5.46 | 5.22 | 4.51 | 4.24 | 4.00 | 4.06 | 4.52 | 4.56 | 4.54 | 4.76   |
| 2544                                                                        | 4.56 | 4.30 | 4.30 | 4.32 | 4.40 | 4.34 | 4.16 | 4.32 | 4.35 | 4.51 | 4.45 | 4.31 | 4.36   |
| 2545                                                                        | 4.37 | 4.50 | 4.87 | 4.92 | 5.11 | 5.04 | 4.83 | 4.46 | 4.38 | 4.50 | 4.55 | 4.55 | 4.67   |
| 2546                                                                        | 4.75 | 4.90 | 5.07 | 5.06 | 4.99 | 4.96 | 4.96 | 4.95 | 4.77 | 4.73 | 4.97 | 4.93 | 4.92   |
| 2547                                                                        | 4.88 | 4.68 | 5.40 | 6.94 | 7.16 | 7.16 | 6.06 | 4.91 | 4.59 | 4.74 | 5.07 | 5.38 | 5.58   |
| 2548                                                                        | 5.45 | 5.49 | 5.49 | 5.49 | 5.46 | 5.45 | 5.56 | 5.48 | 5.40 | 5.53 | 5.55 | 5.40 | 5.48   |
| 2549                                                                        | 5.34 | 5.38 |      |      |      |      |      |      |      |      |      |      |        |
| ราคาซื้อขายล่วงหน้าตลาดชิคาโก                                               |      |      |      |      |      |      |      |      |      |      |      |      |        |
| 2542                                                                        | 3.14 | 3.15 | 3.25 | 3.25 | 3.18 | 3.17 | 2.81 | 3.20 | 3.26 | 3.14 | 2.99 | 2.93 | 3.12   |
| 2543                                                                        | 3.19 | 3.27 | 3.41 | 3.41 | 3.62 | 3.21 | 2.89 | 2.88 | 3.07 | 3.41 | 3.61 | 3.68 | 3.30   |
| 2544                                                                        | 3.69 | 3.56 | 3.66 | 3.69 | 3.51 | 3.44 | 3.84 | 3.84 | 3.74 | 3.59 | 3.57 | 3.58 | 3.64   |
| 2545                                                                        | 3.60 | 3.55 | 3.49 | 3.41 | 3.48 | 3.53 | 3.77 | 4.30 | 4.53 | 4.35 | 4.15 | 4.07 | 3.85   |
| 2546                                                                        | 3.98 | 4.00 | 3.93 | 4.04 | 4.09 | 3.93 | 3.54 | 3.63 | 3.65 | 3.54 | 3.73 | 3.88 | 3.83   |
| 2547                                                                        | 4.12 | 4.37 | 4.71 | 4.89 | 4.79 | 4.61 | 3.81 | 3.69 | 3.50 | 3.34 | 3.17 | 3.10 | 4.01   |
| 2548                                                                        | 3.07 | 3.04 | 3.25 | 3.25 | 3.27 | 3.58 | 3.89 | 3.49 | 3.31 | 3.26 | 3.13 | 3.28 | 3.32   |
| 2549                                                                        | 3.34 | 3.47 |      |      |      |      |      |      |      |      |      |      |        |

## ปริมาณนำเข้าและส่งออกข้าวโพดเลี้ยงสัตว์

หน่วย: พันตัน

## ปริมาณนำเข้า

|      |       |       |       |       |       |       |      |      |       |       |       |       |        |
|------|-------|-------|-------|-------|-------|-------|------|------|-------|-------|-------|-------|--------|
| 2542 |       | 0.35  |       |       | 42.87 | 30.57 | 6.85 |      | 0.10  | 0.15  | 1.15  | 72.24 | 154.27 |
| 2543 | 33.33 | 49.33 | 58.54 | 68.32 | 97.41 | 28.55 | 0.21 | 0.25 | 0.59  | 0.23  | 0.56  | 1.45  | 338.77 |
| 2544 | 0.84  | 0.99  | 0.33  | 0.19  | 0.28  | 0.46  | 0.38 | 0.44 | 0.61  | 0.53  | 0.78  | 0.82  | 6.65   |
| 2545 | 0.65  | 0.28  | 0.21  | 0.20  | 0.56  | 0.18  | 0.17 | 0.37 | 0.35  | 0.32  | 0.87  | 0.75  | 4.91   |
| 2546 |       |       |       |       | 0.12  | 0.08  |      |      |       | 0.96  | 1.59  | 5.12  | 7.87   |
| 2547 | 2.08  | 0.31  | 1.31  | 0.22  | 0.46  | 0.23  | 0.07 | 3.16 | 15.49 | 11.57 | 21.39 | 19.47 | 75.76  |
| 2548 | 6.79  |       | 5.73  | 8.72  | 1.88  | 2.92  | 1.54 | 0.51 | 5.61  | 5.21  | 7.87  | 12.10 | 58.88  |
| 2549 | 6.18  |       |       |       |       |       |      |      |       |       |       |       |        |

## ปริมาณส่งออก

|      |       |       |        |        |        |       |       |       |       |        |        |       |        |
|------|-------|-------|--------|--------|--------|-------|-------|-------|-------|--------|--------|-------|--------|
| 2542 | 4.93  | 7.51  | 20.82  | 11.06  | 8.01   | 0.74  | 0.58  | 1.79  | 7.19  | 4.67   | 0.27   | 0.81  | 68.38  |
| 2543 | 1.21  | 0.58  | 0.67   | 0.71   | 0.56   | 0.77  | 0.55  | 4.60  | 5.11  | 2.51   | 0.09   | 2.58  | 19.94  |
| 2544 | 16.60 | 7.34  | 69.19  | 67.28  | 62.15  | 43.20 | 41.31 | 48.04 | 36.53 | 38.10  | 26.02  | 35.08 | 490.85 |
| 2545 | 10.22 | 18.56 | 5.42   | 3.71   | 11.00  | 1.42  | 2.30  | 9.65  | 16.22 | 49.28  | 13.58  | 4.69  | 146.05 |
| 2546 | 37.30 | 9.81  | 5.15   | 3.51   | 7.23   | 3.59  | 0.93  | 1.72  | 8.45  | 7.69   | 20.83  | 83.21 | 189.42 |
| 2547 | 41.68 | 52.42 | 125.94 | 130.00 | 109.00 | 14.49 | 0.55  | 8.58  | 66.79 | 153.29 | 113.23 | 55.82 | 871.79 |
| 2548 | 3.89  | 8.11  | 3.55   | 1.92   | 7.39   | 7.91  | 4.21  | 5.72  | 4.70  | 3.65   | 3.45   | 4.16  | 58.66  |
| 2549 | 6.93  |       |        |        |        |       |       |       |       |        |        |       |        |

## ปาล์มน้ำมัน

### 1. ผลผลิต : ล้านตัน

|                             | ปี 2543 | ปี 2544 | ปี 2545 | ปี 2546 | ปี 2547 | ปี 2548 | ปี 2549 | %Δ    |
|-----------------------------|---------|---------|---------|---------|---------|---------|---------|-------|
|                             |         |         |         |         |         |         | (ก.พ.)  |       |
| 1.1 โลก น้ำมันปาล์มดิบ      | 21.80   | 24.30   | 25.44   | 27.78   | 29.70   | 33.24   | 34.28   | 3.13  |
| มาเลเซีย "                  | 10.49   | 11.94   | 11.86   | 13.18   | 13.42   | 15.19   | 15.10   | -0.59 |
| อินโดนีเซีย "               | 7.20    | 8.30    | 9.20    | 9.80    | 11.50   | 13.20   | 14.20   | 7.58  |
| 1.2 ไทย : ผลปาล์ม(ก. เกษตร) | 3.256   | 4.089   | 4.001   | 4.903   | 5.182   | 5.003   | 6.054   | 21.02 |
| : น้ำมันดิบ(โรงงานสกัด)     | 0.579   | 0.780   | 0.642   | 0.864   | 0.821   | 0.784   | 1.059   | 21.02 |

### 2. ต้นทุน ผลผลิตเฉลี่ยของไทย

|                         | ปี 2543 | ปี 2544 | ปี 2545 | ปี 2546 | ปี 2547 | ปี 2548 | ปี 2549 |
|-------------------------|---------|---------|---------|---------|---------|---------|---------|
| ต้นทุนผลปาล์ม : บาท/กก. | 1.62    | 1.49    | 1.35    | 1.27    | 1.29    | 1.62    | na      |
| ผลผลิตเฉลี่ย : กก./ไร่  | 2,325   | 2,699   | 2,434   | 2,725   | 2,682   | 2,496   | 2,787   |

#### แหล่งผลิตสำคัญ

ปี 2548

|                   | เนื้อที่ให้ผล:ไร่ | ผลผลิต:ตัน | กก./ไร่ | % ผลผลิต |
|-------------------|-------------------|------------|---------|----------|
| จ.กระบี่          | 629,146           | 1,698,065  | 2,699   | 34       |
| จ.สุราษฎร์ธานี    | 554,478           | 1,347,382  | 2,430   | 27       |
| จ.ชุมพร           | 384,199           | 941,672    | 2,451   | 19       |
| จ.สตูล            | 78,186            | 178,186    | 2,279   | 4        |
| จ.ตรัง            | 81,838            | 203,613    | 2,488   | 4        |
| จ.ประจวบคีรีขันธ์ | 54,062            | 113,692    | 2,103   | 2        |
| จ.ชลบุรี          | 60,098            | 146,158    | 2,432   | 3        |
| จังหวัดอื่น ๆ     | 162,157           | 373,953    | 2,306   | 7        |
| ทั้งประเทศ        | 2,004,164         | 5,002,721  | 2,496   | 100      |

### 3. สมดุลย์ของไทย (น้ำมันปาล์มดิบ) : ตัน

ประมาณการ

|                                 | ปี 2543 | ปี 2544 | ปี 2545 | ปี 2546 | ปี 2547 | ปี 2548 | ปี 2549   |
|---------------------------------|---------|---------|---------|---------|---------|---------|-----------|
| 1. สต็อกต้นปี                   | 180,577 | 157,387 | 108,884 | 59,995  | 114,953 | 151,122 | 113,668   |
| 2. ผลผลิต                       | 579,557 | 780,389 | 641,607 | 863,836 | 820,838 | 783,953 | 1,059,000 |
| 3. นำเข้า - บริสุทธิ คิดเป็นดิบ | -       | -       | 3,103   | -       | 83,531  | 24,595  | 17,216    |
| 4. ใช้ในประเทศ                  | 545,760 | 631,613 | 607,789 | 643,304 | 714,546 | 744,672 | 786,000   |
| 5. ส่งออก-น้ำมันดิบ             | 32,042  | 166,565 | 34,443  | 86,289  | 2,219   | -       | -         |
| - บริสุทธิ คิดเป็นดิบ           | 26,945  | 30,714  | 51,368  | 79,285  | 151,435 | 101,330 | 110,683   |
| 6. สต็อกปลายปี                  | 157,387 | 108,884 | 59,995  | 114,953 | 151,122 | 113,668 | 258,769   |

ที่มา โรงงานสกัดและถนอมน้ำมันปาล์ม แจ้งตามประกาศ กกร. (น้ำมันบริสุทธิ คิดเป็นน้ำมันดิบ)

## 4. การนำเข้า-ส่งออก : ต้น

|                   |             | ปี 2544 | ปี 2545 | ปี 2546 | ปี 2547   | ปี 2548 | ปี 2549<br>(ม.ค.-ม.ค.) |
|-------------------|-------------|---------|---------|---------|-----------|---------|------------------------|
| <b>4.1 นำเข้า</b> | รวม 2 พิกัด | 117     | 2,589   | 9,716   | 74,767    | 18,930  | -                      |
| น้ำมันดิบ         | -1511.100   | -       | 90      | 1.8     | -         | -       | -                      |
| น้ำมันบริสุทธิ์   | -1511.900   | 117     | 2,499   | 9,714   | 74,767    | 18,930  | -                      |
| <b>4.2 ส่งออก</b> | รวม 2 พิกัด | 180,092 | 81,991  | 137,838 | 124,273   | 81,057  | 3,180                  |
| น้ำมันดิบ         | -1511.100   | 160,811 | 49,744  | 76,667  | 3,014     | -       | -                      |
| น้ำมันบริสุทธิ์   | -1511.900   | 19,281  | 32,246  | 61,170  | 121,259** | 81,057* | 3,180                  |

ประเทศส่งออก น้ำมันดิบ : มาเลเซีย (99%) น้ำมันบริสุทธิ์ : พม่า (90%) จีน (10%) \*\* รวม EPZ = 11,399 , 27,539 , 1,589 ตัน

## 5. ราคา (บาท/กก.)

|                               | ปี 2544 | ปี 2545 | ปี 2546 | ปี 2547 | ปี 2548 | ปี 2549<br>(ม.ค.-ก.พ.) |
|-------------------------------|---------|---------|---------|---------|---------|------------------------|
| <b>ไทย</b>                    |         |         |         |         |         |                        |
| ผลปาล์ม(%น้ำมัน 17) ณ โรงสกัด | 1.43    | 2.70    | 2.76    | 3.38    | 2.98    | 3.08                   |
| น้ำมันปาล์มดิบ กทม.           | 10.80   | 17.25   | 18.28   | 20.17   | 16.89   | 17.61                  |
| น้ำมันปาล์มบริสุทธิ์ กทม.     | 14.55   | 20.79   | 22.93   | 25.27   | 22.02   | 21.66                  |
| <b>มาเลเซีย</b>               |         |         |         |         |         |                        |
| น้ำมันปาล์มดิบในมาเลเซีย      | 10.61   | 15.36   | 17.24   | 17.60   | 14.80   | 14.92                  |
| น้ำมันปาล์มบริสุทธิ์ ส่งออก   | 11.73   | 16.45   | 18.88   | 18.99   | 16.08   | 15.90                  |

## 6. สภาพปัญหา

## 6.1 ปัญหาภาพรวม

1) การผลิต ผลผลิตเฉลี่ยต่ำ (ไทย 2.7 ตัน/ไร่ มาเลเซีย 3.0 ตัน/ไร่) ต้นทุนการผลิตสูง (ไทย 1.50 บาท/กก. มาเลเซีย 1.00 บาท/กก.) เนื่องจากพันธุ์ปาล์มคุณภาพต่ำ พื้นที่ไม่เหมาะสม ปุ๋ยราคาสูงขึ้นผู้ปลูกปาล์ม 90% เป็นเกษตรกรรายย่อย ขาดการจัดการที่ดี ปริมาณผลผลิตออกสู่ตลาดไม่สม่ำเสมอ

2) การนำเข้า มีการนำเข้าเพื่อส่งออกรวมทั้งการถ่วงน้ำหนัก (ตั้งแต่ ธค. 47) ซึ่งกระทบต่อตลาดส่งออก น้ำมันส่วนเกิน

3) การส่งออก ความสามารถในการแข่งขันต่ำ เนื่องจากราคาในประเทศสูง

4) การค้าในประเทศ โรงสกัดฯ มีกำลังผลิตส่วนเกิน 50% แข่งขันซื้อสูงจึงตัดปาล์มดิบ การลักลอบนำเข้าส่งผลกระทบต่อราคาในประเทศ

## 6.2 ปัญหาด้านราคา

1) ปี 2542 - 44 - ผลปาล์มราคาตกต่ำ (มีการแทรกแซงตลาด)

2) ปี 2545 - ผลปาล์มราคาสูง (ไม่มีการแทรกแซงตลาด)

- น้ำมันปาล์มดิบราคาสูงในช่วงปลายปี สมาคมโรงกลั่นน้ำมันปาล์มขอให้นำเข้าน้ำมันปาล์มดิบ ชนิด Crude Palm Olein จำนวน 20,000 ตัน ภาษี 5% กระทรวงพาณิชย์พิจารณาสถานการณ์ มีอุปทานน้ำมันปาล์มดิบเพียงพอกับความต้องการใช้ จึงไม่มีการอนุมัติให้นำเข้า

3) ปี 2546 - ผลปาล์มมีราคาสูงในช่วงเดือนม.ค.-ก.พ. และราคาต่ำลงช่วงเดือน มี.ค.-พ.ค. เนื่องจากผลปาล์มออกมากเกินกำลังการผลิตของเครื่องจักร มีคุณภาพต่ำ มีการลักลอบนำเข้า และการนำเข้า นอกโควตาภายใต้ WTO จำนวนมาก เมื่อจัดระบบการค้าแก้ไขปัญหายังเป็นระบบ ส่งผลให้ตั้งแต่เดือน มี.ย. ราคามีเสถียรภาพ

4) ปี 2547-48 - ผลปาล์มราคาสูง สาเหตุหนึ่งเป็นผลจากจัดระบบการค้าอย่างเป็นระบบ

## 7. มาตรการแก้ไขปัญหาราคาผลปาล์มตกต่ำที่ผ่านมา

### 7.1 ปี 2542

มติคณะกรรมการคชก. เมื่อ 23 เม.ย.42 – 21 ธ.ค.43 (รวม 8 ครั้ง) อนุมัติเงินทุนหมุนเวียนปลอดดอกเบี้ย รวม 1,500 ล้านบาท ให้ อคส. ใช้แทรกแซงตลาดโดยการรับซื้อน้ำมันปาล์มดิบ จำนวนประมาณ 75,000 ตัน จากโรงงานสกัดน้ำมันปาล์มดิบ ในราคา กก.ละ 19.50 , 16.00 , 15.00 บาท ส่งมอบ ณ หน้าคลังเก็บ (รับซื้อ-เก็บสต็อก) และให้โรงงานสกัดฯ รับซื้อผลปาล์มทะเลจากเกษตรกรรายย่อย (มีพื้นที่ปลูกปาล์ม ไม่เกิน 100 ไร่) ในราคา ณ หน้าโรงสกัดฯ กก.ละ 2.72 , 2.20 , 2.10 บาท (%น้ำมัน 16%) ระยะเวลารับซื้อ พ.ค.42 - ม.ค.43

| ผลการดำเนินงาน                                                     | ปริมาณ(ตัน) | ราคา (บาท/กก) | มูลค่า (ล้านบาท) |
|--------------------------------------------------------------------|-------------|---------------|------------------|
| การรับซื้อ – ผลปาล์มสด (พ.ค.42-ม.ค.43)                             | 454,170     | 2.36          | 1,017.48         |
| - น้ำมันปาล์มดิบ (พ.ค.42-ม.ค.43)                                   | 70,239      | 16.37         | 1,150.03         |
| การจำหน่าย – เพื่อส่งออก (17มี.ค.43-31ม.ค.44)                      | 70,239      | 8.76          | 615.59           |
| ค่าใช้จ่ายทั้ง โครงการ ( ผลขาดทุนขาย+คชจ.เก็บรักษา + ค่าดำเนินการ) |             |               | 1,128.37         |
| ค่าใช้จ่ายเฉลี่ย (บาท/กก.น้ำมันปาล์มดิบ)                           |             |               | 16.06            |

มติคณะกรรมการ คชก. เมื่อ 16 มิ.ย.47 อนุมัติค่าใช้จ่ายและลดค่าปรับให้บริษัท ข้าวไชยพร จำกัด จากกก.ละ 5 บาท เหลือร้อยละ 7.5 ขณะนี้อยู่ระหว่างเรียกค่าปรับ

### 7.2 ปี 2543

#### 1) การแทรกแซงตลาด

มติคณะกรรมการคชก. เมื่อ 2 ต.ค.43 อนุมัติเงินทุนหมุนเวียนปลอดดอกเบี้ย จำนวน 250 ล้านบาท ให้ อคส. ใช้ดำเนินการแทรกแซงตลาดโดยการรับซื้อน้ำมันปาล์มดิบ จำนวนประมาณ 15,000 ตัน จากโรงงานสกัดน้ำมันปาล์มดิบ ในราคา กก.ละ 12.50 บาท ส่งมอบ ณ หน้าคลังเก็บ (รับซื้อ-เก็บสต็อก) และให้โรงงานสกัดฯ ที่เข้าร่วมโครงการรับซื้อผลปาล์มทะเลจากเกษตรกรรายย่อย ที่มีพื้นที่ปลูกไม่เกิน 50 ไร่และจดทะเบียนไว้กับทางราชการ ในราคา ณ หน้าโรงงานสกัดฯ กก.ละ 1.79 บาท (% น้ำมัน 17%) ระยะเวลารับซื้อ ต.ค.43 - ม.ค.44

| ผลการดำเนินงาน                                                  | ปริมาณ(ตัน) | ราคา(บาท/กก) | มูลค่า (ล้านบาท) |
|-----------------------------------------------------------------|-------------|--------------|------------------|
| การรับซื้อ – ผลปาล์มน้ำมัน (ต.ค.43-ม.ค.44)                      | 44,759      | 1.77         | 79.421           |
| - น้ำมันปาล์มดิบ ( ” )                                          | 7,527       | 11.95        | 89.950           |
| การจำหน่าย – เพื่อส่งออก (21 พ.ค.44)                            | 7,527       | 7.69         | 57.890           |
| ค่าใช้จ่ายทั้ง โครงการ (ผลขาดทุนขาย+คชจ.เก็บรักษา+ค่าดำเนินการ) |             |              | 60.363           |
| ค่าใช้จ่ายเฉลี่ย (บาท/กก.น้ำมันปาล์มดิบ)                        |             |              | 8.02             |

คณะกรรมการ คชก. เมื่อ 16 มี.ค.45 รับทราบ คชจ.โครงการฯ และปิดบัญชีแล้วเมื่อ 23 ก.พ.47

2) การระบายส่งออก ประธานคณะกรรมการ คชก. อนุมัติการจำหน่ายเพื่อส่งออกน้ำมันปาล์มดิบ ไปต่างประเทศจำนวน 32,042 ตัน (น้ำมันที่รับซื้อเก็บสต็อกเมื่อปี 2542)

## 7.3 ปี 2544

## 1) การแทรกแซงตลาด

มติคณะกรรมการคชก. เมื่อ 5 และ 22 มี.ค.44 อนุมัติให้ออกส.แทรกแซงตลาดโดยการรับซื้อน้ำมันปาล์มดิบจากโรงสกัดฯ และจำหน่ายให้ผู้ส่งออกเพื่อส่งออกไปต่างประเทศทันที (รับซื้อ-ส่งออกทันที) จำนวนประมาณ 50,000 ตัน และจ่ายชดเชยส่วนต่างราคาส่งออกให้ผู้ส่งออกในอัตราตันละ 2,830 บาท โดยกำหนดเงื่อนไขให้โรงสกัดฯ ที่เข้าร่วมโครงการฯ ต้องรับซื้อผลปาล์มสดในราคา ณ หน้าโรงสกัดฯ จากเกษตรกรรายย่อย (ที่มีพื้นที่ปลูกไม่เกิน 50 ไร่และจดทะเบียนไว้กับทางราชการ ให้ขายได้ไร่ละ 200 กก./ไร่/เดือน) ในราคาที่จะกำหนดเป็นงวด ๆ ระยะเวลารับซื้อ มี.ค.-ส.ค.44

| ผลการดำเนินงาน                                               | ปริมาณ(ตัน) | ราคา(บาท/กก) | มูลค่า (ล้านบาท) |
|--------------------------------------------------------------|-------------|--------------|------------------|
| การรับซื้อ - ผลปาล์มน้ำมัน (เม.ย.-พ.ค.44)                    | 141,050     | 1.68         | 236.553          |
| - น้ำมันปาล์มดิบ ( " )                                       | 23,870      | 11.336       | 270.590          |
| การจำหน่าย - ส่งออกทันที (31 พ.ค.44)                         | 23,870      | 11.336       | 270.590          |
| จ่ายชดเชยส่วนต่างราคา                                        |             | 2.830        | 67.496           |
| ค่าใช้จ่ายดำเนินการของ อคส.                                  |             | 0.150        | 3.580            |
| ค่าใช้จ่ายทั้ง โครงการ (ค่าชดเชยส่วนต่างราคา + ค่าดำเนินการ) |             |              | 71.076           |
| ค่าใช้จ่ายเฉลี่ย (บาท/กก.น้ำมันปาล์มดิบ)                     |             |              | 2.98             |

คณะกรรมการ คชก. เมื่อ 16 มี.ค.45 รับทราบ คชจ. โครงการฯ และปิดบัญชีแล้วเมื่อ 23 ก.พ.47

## 2) การใช้น้ำมันปาล์มเป็นเชื้อเพลิง

มติคณะรัฐมนตรี เมื่อ 10 ก.ค.44 (อนุมัติตามมติคณะกรรมการนโยบายพลังงานแห่งชาติ เมื่อ 2 ก.ค.44) ให้ ปตท.รับซื้อน้ำมันปาล์มบริสุทธิ์เพื่อนำมาผสมกับน้ำมันดีเซลในสัดส่วนไม่เกิน 10% เพื่อจำหน่ายให้กับประชาชนทั่วไปในระยะแรก และจำหน่ายให้กับส่วนราชการ รัฐวิสาหกิจ เรือประมงและเรือขนส่งสินค้าในระยะต่อไป

ผลการดำเนินงาน ปตท. ได้เปิดปั๊มน้ำมันดีเซลปาล์มบริสุทธิ์ ที่ถนนสุขาภิบาล 3 ตั้งแต่ 11 ก.ค.44 ถึงสิ้นปี 2546 จำหน่ายวันละประมาณ 3,200 ลิตร (ใช้น้ำมันปาล์ม 160 ลิตร/วัน) โดยจำหน่ายในราคาต่ำกว่าดีเซลลิตรละ 0.50บาท ตั้งแต่ปลายปี 2544 ราคาสูงไม่คุ้มต้นทุนจำหน่าย

## 3) การระบายส่งออก

ประธานคณะกรรมการ คชก. อนุมัติการจำหน่ายเพื่อส่งออกน้ำมันปาล์มดิบไปต่างประเทศจำนวน 46,837 ตัน (รับซื้อเก็บสต็อกไว้เมื่อปี 2542-43 ที่เหลือจากการระบายปี 2543) ทั้งนี้ เมื่อรวมกับการส่งออกทันทีตามมาตรการแทรกแซงตลาดของรัฐ ปี 2544 จำนวน 23,870 ตัน และการส่งออกของเอกชนจำนวน 95,858 ตัน รวมทั้งปีปริมาณ 166,565 ตัน

## 7.4 ปี 2545 -2549 (ไม่มีปัญหาด้านราคาผลปาล์ม) โดยดำเนินมาตรการจัดระบบการค้าอย่างเป็นระบบ

## 1) วางระบบการนำเข้าอย่างรัดกุม

## (1) การเปิดตลาด ภายใต้ WTO - ในโควตา

|               | ปี 2545        | ปี 2546        | ปี2547-2548    | ปี2549         |
|---------------|----------------|----------------|----------------|----------------|
| ภาษี (%)      | 20             | 20             | 20             | 20             |
| ปริมาณ (ตัน)  | 4,808.67       | 4,834.30       | 4,860          | 4,860          |
| มาตรการนำเข้า | ให้อคส. นำเข้า | ให้อคส. นำเข้า | ให้อคส. นำเข้า | ให้อคส. นำเข้า |
| การนำเข้าจริง | ไม่มีการนำเข้า | ไม่มีการนำเข้า | ไม่มีการนำเข้า | ไม่มีการนำเข้า |

ไม่มีการนำเข้า เนื่องจากผลผลิตในประเทศมีเพียงพอใช้

(2) การเปิดตลาด ภายใต้ WTO - นอกโควตา

|                  | ปี 2545                                                                | ปี 2546                                                                                                                                                                                                                          | ปี 2547  | ปี 2548                                                                                                                                                            | ปี 2549         |
|------------------|------------------------------------------------------------------------|----------------------------------------------------------------------------------------------------------------------------------------------------------------------------------------------------------------------------------|----------|--------------------------------------------------------------------------------------------------------------------------------------------------------------------|-----------------|
| ภาษี (%)         | 146.2                                                                  | 144.6                                                                                                                                                                                                                            | 143.0    | 143.0                                                                                                                                                              | 143.0           |
| ปริมาณ           | ไม่จำกัด                                                               | ไม่จำกัด                                                                                                                                                                                                                         | ไม่จำกัด | ไม่จำกัด                                                                                                                                                           | ไม่จำกัด        |
| ผู้นำเข้า (ราย)  | 9                                                                      | 12                                                                                                                                                                                                                               | 12       | 8                                                                                                                                                                  | 1               |
| ใน EPZ : นอก EPZ | 8 : 1                                                                  | 6 : 6                                                                                                                                                                                                                            | 6 : 6    | 3 : 5                                                                                                                                                              | (น.ค.- 2 มี.ค.) |
| ขอนำเข้า (ตัน)   | 10,337                                                                 | 24,356                                                                                                                                                                                                                           | 79,233   | 16,354                                                                                                                                                             | 195,733         |
| นำเข้าจริง (ตัน) | 3,099                                                                  | 11,399                                                                                                                                                                                                                           | 78,188   | 16,072                                                                                                                                                             | 189.64          |
| มาตรการนำเข้า    | ตั้งแต่ปี 2538-45<br>ให้ขออนุญาต<br>รับรองนอกโควตา<br>ได้เป็นการทั่วไป | ตั้งแต่ เม.ย. 46<br>- ให้โรงงานสกัด/โรงกลั่น/นิติ<br>บุคคลที่ค้าน้ำมันปาล์มเป็นผู้<br>นำเข้า<br>- ต้องจดทะเบียนเป็นผู้นำเข้ากับ<br>กรมการค้าต่างประเทศ<br>- การขอนำเข้าเพื่อส่งออกต้องยื่น<br>หลักฐานการนำเข้าและ ส่งออก<br>ด้วย |          | ตั้งแต่ ก.พ.48 เพิ่มเติมมาตรการ<br>- การขอนำเข้าเพื่อส่งออกต้องยื่น<br>หลักฐานการรับซื้อผลผลิตใน<br>ประเทศ 1 ส่วนเพิ่มเติม และต้อง<br>ทำข้อตกลงการรับซื้อผลผลิตกับ |                 |
| เงื่อนไข         | ไม่กำหนด                                                               | - ต้องส่งออกภายใน 30 วัน<br>- ให้ส่งออกได้ 4 ด่าน (ด่านสังขละ<br>บุรี ด่านแม่สอด ด่านแม่สาย ท่าเรือ<br>กรุงเทพ)                                                                                                                  |          | - ต้องส่งออกน้ำมันปาล์มที่รับซื้อ<br>ในประเทศและน้ำมันปาล์มที่<br>นำเข้าไปต่างประเทศทั้งหมด<br>ภายใน 30 วัน                                                        |                 |

(3) การเปิดตลาด ภายใต้ AFTA

|               | ปี 2543 - 45   | ปี 2546 - 47                  | ปี 2548 - 49                                 | ปี 2550 หรือ 53 |
|---------------|----------------|-------------------------------|----------------------------------------------|-----------------|
| ภาษี (%)      | 20             | 5                             | 5                                            | จะเหลือ 0       |
| ปริมาณ        | ไม่จำกัด       | มติ ครม.30 ธ.ค.46<br>ไม่จำกัด | ไม่จำกัด                                     |                 |
| มาตรการนำเข้า | ต้องขออนุญาต   | ต้องขออนุญาต                  | ให้ออกส.เป็นผู้นำเข้า<br>(มติ ครม. 2 พ.ย.47) |                 |
| การนำเข้าจริง | ไม่มีการนำเข้า | ไม่มีการนำเข้า                | ไม่มีการนำเข้า                               |                 |

2) บริหารจัดการระบบการค้าในประเทศ

(1) จัดระบบการซื้อขายผลปาล์มและน้ำมันปาล์มในประเทศ

๑ ให้ผู้ผลิตทั้งโรงงานสกัดและโรงกลั่นแจ้งปริมาณการรับซื้อ ผลิต จำหน่าย สต็อกเป็น  
ประจำทุกเดือนและตรวจสอบสต็อกทุกสัปดาห์ (ประมาณ 60 ราย)

๑ ให้ผู้ขนย้ายน้ำมันปาล์มตั้งแต่ 25 กก.ขึ้นไป ต้องขออนุญาตการขนย้ายซึ่งเดิมกำหนดพื้นที่  
ควบคุมไว้ 15 จังหวัดในภาคใต้ / ตั้งแต่ปี 2547 ได้ขยายพื้นที่เพิ่มอีก 30 จังหวัดที่มีพื้นที่ติดทะเลและติดประเทศ  
เพื่อนบ้านรวมเป็น 45 จังหวัดเพื่อกำกับการเคลื่อนย้ายน้ำมันปาล์มในประเทศและป้องกันการลักลอบนำเข้า



๑ ให้ผู้รับซื้อผลปาล์มปิดป้ายแสดงราคารับซื้อผลปาล์มโดยระบุชั้นคุณภาพ (เปอร์เซ็นต์น้ำมัน) อย่างน้อย 3 ชั้นคุณภาพ ได้แก่ 13% 15% 17% และให้รับซื้อไม่ต่ำกว่าราคาแสดงที่ป้าย (โรงงานสกัด 48 ราย และสถานท 312 ราย) / และให้ปิดป้ายแสดงค่า % น้ำมันปาล์มดิบ ตั้งแต่ ปี 2548

๑ ประชาสัมพันธ์ให้เกษตรกรพัฒนาคุณภาพผลปาล์ม (ตัดปาล์มสุก) ทางสื่อวิทยุโปสเตอร์ แผ่นพับ เพื่อให้เกษตรกรขายผลผลิตได้ราคาดีขึ้น

### (2) กำหนดเกณฑ์ราคากลางและตรวจสอบคุณภาพ โดยจังหวัด

๑ ให้จังหวัดประชาสัมพันธ์เผยแพร่ราคารับซื้อและราคากลางผลปาล์มตามชั้นคุณภาพที่คำนวณจากราคาน้ำมันปาล์มดิบที่โรงงานสกัดฯ ในพื้นที่ขายได้ให้เกษตรกรทราบเป็นประจำทุกวัน

๑ ให้ตั้งคณะทำงานแก้ไขปัญหาปาล์มน้ำมันอย่างเป็นระบบระดับจังหวัด คณะทำงานตรวจสอบคุณภาพผลปาล์มประจำจังหวัด (รวม 11 จังหวัดที่เป็นแหล่งผลิต ได้แก่ จ.กระบี่ สุราษฎร์ธานี ชุมพร ตรัง สตูล สงขลา พังงา ระนอง นครศรีธรรมราช ประจวบคีรีขันธ์ และชลบุรี) เพื่อทำหน้าที่ดำเนินมาตรการตามนโยบายที่กำหนดและใกล้เคียงปัญหาคุณภาพผลปาล์มที่เกิดขึ้นจากการซื้อขาย

### (3) การตรวจสอบและกำกับดูแล โดยส่วนกลาง

๑ ตรวจสอบการปิดป้ายแสดงราคารับซื้อของผู้รับซื้อในแหล่งผลิตสำคัญ 7 จังหวัด ได้แก่ จ.กระบี่ สุราษฎร์ธานี ชุมพร ตรัง สตูล สงขลา และพังงา รวม 111 ราย พบผู้กระทำผิดไม่ปิดป้าย 14 ราย ปรับเป็นเงิน 24,000 บาท

๑ ตรวจสอบเครื่องชั่ง พบเครื่องชั่งไม่ถูกต้องได้ผู้กบตรห้ามใช้

๑ ดูแลป้องกันมิให้มีการกำหนดราคาซื้อขายร่วมกัน

## 3) ตรวจสอบป้องกันการลักลอบนำเข้าน้ำมันปาล์ม

### (1) มาตรการ

๑ ขอความร่วมมือหน่วยงานหลักคือกรมศุลกากรเพิ่มความเข้มงวดกวดขันในการปราบปรามการลักลอบทั้งทางบกและทางทะเลปฏิบัติการเสริมโดยกรมการค้าภายในส่งสายตรวจพิเศษเข้าตรวจสอบในพื้นที่ภาคใต้เป็นครั้งคราว

๑ ดำเนินคดีกับผู้ลักลอบที่จับกุมได้ ทั้งตามกม.ศุลกากรและกม.ควบคุมการขนย้ายฯ และตามกม.ว่าด้วยการป้องกันและปราบปรามการฟอกเงิน(ปปง.) กรณีส่งผลกระทบต่อเศรษฐกิจโดยรวมของประเทศให้ดำเนินการยึดทรัพย์

### (2) สถิติการจับกุม

| ปี 2546 |         | ปี 2547 |        | ปี 2548 |        | ปี 2549 (ม.ค.) |     |
|---------|---------|---------|--------|---------|--------|----------------|-----|
| ราย     | กก.     | ราย     | กก.    | ราย     | กก.    | ราย            | กก. |
| 298     | 254,809 | 121     | 64,211 | 147     | 64,585 | -              | -   |

(3) การบริหารจัดการของกลาง โดยมติคณะกรรมการแก้ไขปัญหาล้ามน้ำมันอย่างเป็นระบบ

| วันที่<br>อนุมัติ | ของกลาง |         | ผู้รับของกลาง                              | วัตถุประสงค์เพื่อการวิจัย<br>ด้านพลังงานทดแทน                               |
|-------------------|---------|---------|--------------------------------------------|-----------------------------------------------------------------------------|
|                   | แฟ้มคดี | กก.     |                                            |                                                                             |
| 24 พ.ค.47         | 65      | 25,871  | ม.สงขลานครินทร์                            | โครงการวิจัยการทดสอบการใช้เมทิล-<br>เอสเตอร์ในเครื่องยนต์ดีเซล ฯ            |
|                   | 51      | 26,426  | กรมอุทหาเรือ                               | โครงการวิจัยและพัฒนาการใช้ก๊าซ<br>ธรรมชาติร่วมกับไบโอดีเซล ฯ                |
| 27 ก.ย.47         | 33      | 24,314  | กรมพัฒนาพลังงานทดแทน<br>และอนุรักษ์พลังงาน | โครงการวิจัยสถิติการผลิตการใช้ไบโ-<br>อดีเซลเป็นเชื้อเพลิงในรถยนต์รับจ้าง ฯ |
| 28 ธ.ค.47         | 88      | 24,889  | ม.สงขลานครินทร์                            | ต่อเนื่อง โครงการเดิม ฯ                                                     |
|                   | 85      | 32,216  | กรมอุทหาเรือ                               | ต่อเนื่อง โครงการเดิม ฯ                                                     |
| 8 ก.ค.48          | 61      | 30,534  | กรมพัฒนาพลังงานทดแทน ฯ                     | โครงการกรุงเทพฯ ฟ้าใสด้วยไบโอดีเซล                                          |
| รวม               | 383     | 164,250 |                                            |                                                                             |

4) ส่งเสริมการส่งออกโดยสนับสนุนภาคเอกชนส่งออกน้ำมันปาล์มดิบและบริสุทธิ์ที่ผลิต  
ในประเทศ เพื่อระบายส่วนเกินในประเทศที่มีจำนวนมาก

5) มาตรการอื่น ๆ ได้แก่ ตรวจสอบคุณภาพ/คุณสมบัติน้ำมันปาล์มที่ใช้แล้ว(Re-used) ประสาน  
กระทรวงสาธารณสุขเพื่อลดการใช้น้ำมันที่จะเป็นอันตรายต่อผู้บริโภค และได้คุ้มครอง การใช้ น้ำมันปาล์ม  
ในอุตสาหกรรมบะหมี่กึ่งสำเร็จรูป ขนมขบเคี้ยว ร้านอาหารฟาสต์ฟู้ดส์ เพื่อกำกับดูแลการจัดการน้ำมันที่  
เหลือจากการใช้แล้ว

การแก้ไขปัญหาล้ามน้ำมันอย่างเป็นระบบดังกล่าว หน่วยงานที่เกี่ยวข้องดำเนินการตามนัยมติ  
คณะรัฐมนตรี วันที่ 8 และ 22 เม.ย.46 ซึ่งเห็นชอบตามที่กระทรวงพาณิชย์เสนอ พร้อมให้แต่งตั้ง  
คณะกรรมการแก้ไขปัญหาล้ามน้ำมันอย่างเป็นระบบโดยมีรัฐมนตรีว่าการกระทรวงพาณิชย์เป็นประธาน  
เพื่อทำหน้าที่กำหนดมาตรการและบริหารจัดการแก้ไขปัญหาล้ามน้ำมันทั้งระบบอย่างต่อเนื่อง

7.5 ปี 2548

ลงมาตรการแก้ไขปัญหาล้ามน้ำมันอย่างเป็นระบบ และเพิ่มมาตรการให้รัดกุมขึ้น ดังนี้

(1) มติคณะกรรมการแก้ไขปัญหาล้ามน้ำมันอย่างเป็นระบบ เมื่อ 20 ต.ค.47 และมติ  
คณะรัฐมนตรีเมื่อ 2 พ.ย.47 กำหนดมาตรการแก้ไขปัญหาล้ามน้ำมันนำเข้าเพิ่มเติม ดังนี้

๑ การนำเข้านอกโควตา WTO เพื่อส่งออก กำหนดให้ผู้นำเข้าต้องรับซื้อผลผลิต  
ในประเทศเพื่อส่งออกด้วยและต้องส่งออกน้ำมันปาล์มไปต่างประเทศเป็นปริมาณไม่น้อยกว่า 2 เท่าของ  
ปริมาณนำเข้าฯ ภายใน 30 วัน มีผู้นำเข้ามาทำข้อตกลง รวม 7 ราย (ยกเลิก 1 ราย)

๑ การนำเข้า ภายใต้ AFTA กำหนดให้ อคส.เป็นผู้นำเข้า ภายใต้การพิจารณาของ  
คณะอนุกรรมการโดยอธิบดีกรมการค้าภายในเป็นประธาน และโดยความเห็นชอบของรัฐมนตรีว่าการกระทรวงพาณิชย์

๑ ด้านส่งออกน้ำมันปาล์มที่นำเข้ามา ให้คงด้านส่งออกตามมติกรม. เมื่อ 22 เม.ย.46 (ด้านแม่สอด แม่สาย สังกะบุรี และท่าเรือกรุงเทพ) เมื่อกรมศุลกาฯ มีความพร้อมก็ให้เปิดเพิ่ม

(2) มติคณะกรรมการกลางว่าด้วยราคาสินค้าและบริการ เมื่อ 17 ม.ค.48 ให้คงมาตรการการแจ้งปริมาณและสถานที่เก็บ การควบคุมการขนย้ายน้ำมันปาล์มในประเทศ และการปิดป้ายแสดงราคา รับซื้อผลปาล์ม ณ สถานที่รับซื้อ (มาตรการจัดระบบการค้าในประเทศ)

(3) อาศัยอำนาจการบริหารของรัฐมนตรีว่าการกระทรวงพาณิชย์ ได้ออกประกาศกระทรวงพาณิชย์ เมื่อ 24 ม.ค.48 ขอให้โรงงานสกัดน้ำมันปาล์มดิบปิดป้ายแสดงค่าเฉลี่ยเปอร์เซ็นต์น้ำมันที่ผลิตได้เป็นประจำทุกวัน

## 7.6 ปี 2549

### 1) คงมาตรการแก้ไขปัญหาปาล์มน้ำมันอย่างเป็นธรรม

ทั้งนี้ คณะกรรมการกลางว่าด้วยราคาสินค้าและบริการมีมติเมื่อ 24 ม.ค. 2549 ให้คงมาตรการจัดระบบการค้าในประเทศ (การแจ้งปริมาณและสถานที่เก็บของผู้ผลิตและผู้นำเข้า การควบคุมการขนย้ายน้ำมันปาล์มในประเทศ และการปิดป้ายแสดงราคา รับซื้อผลปาล์ม ณ สถานที่รับซื้อ)

### 2) สถานการณ์ ปัจจุบัน

(1) โลก ปี2548/49 กระทรวงเกษตรสหรัฐ คาดว่าโลกมีผลผลิตน้ำมันปาล์ม 34.28 ล้านตัน เพิ่มขึ้นร้อยละ 3.13 ความต้องการใช้บริโภค 34.11 ล้านตัน เพิ่มขึ้นร้อยละ 5.64

(2) ไทย ปี2549 กระทรวงเกษตรฯ คาดว่าจะมีผลผลิตปาล์มน้ำมัน 6.054 ล้านตัน เพิ่มขึ้นร้อยละ 21.02 หรือจะมีน้ำมันปาล์มดิบประมาณ 1.059 ล้านตัน (ใช้อัตราแปรสภาพ 17.5%)

- ราคา เดือน ก.พ.49 ราคาผลปาล์มลดลงจากเดือนก่อน ร้อยละ 4.14 เนื่องจากผลปาล์มออกสู่ตลาดมากขึ้น สต็อกน้ำมันปาล์มดิบคงเหลือเพิ่มขึ้นตามภาวะปริมาณน้ำมันดิบที่ได้จากการสกัดส่งผลให้ราคาน้ำมันดิบในประเทศปรับตัวลดลง ร้อยละ 2.19 เปรียบเทียบกับเดือน ม.ค. 49 ส่วนน้ำมันปาล์มบริสุทธิ์ยังมีราคาสูงเป็นผลจากเป็นผลผลิตที่เกิดจากผลปาล์มที่มีราคาสูงก่อนหน้านี้ เมื่อเทียบกับเดือน ม.ค.49 ราคาน้ำมันบริสุทธิ์อยู่ที่ 21.61 บาท/ก.ก. ก.พ. 49ราคาอยู่ที่ 21.71 เพิ่มขึ้นร้อยละ 0.46

| บาท : กก.                   | ม.ค. 49 | ก.พ. 49 | %Δ    | 6 มี.ค.49 |
|-----------------------------|---------|---------|-------|-----------|
| ผลปาล์ม (%น้ำมัน 17)        | 3.14    | 3.01    | -4.14 | 2.90      |
| น้ำมันดิบไทย : บาท/กก.      | 17.80   | 17.41   | -2.19 | 16.13     |
| น้ำมันดิบมาเลเซีย : บาท/กก. | 14.76   | 15.07   | 2.10  | 14.78     |

- แนวโน้ม เดือน มี.ค.49 ผลปาล์มออกสู่ตลาดเพิ่มขึ้น เพียงพอกับความต้องการใช้ในการแปรรูป ราคาผลปาล์มยังอยู่ในเกณฑ์ดีและราคาน้ำมันปาล์มดิบเคลื่อนไหวไปตามความต้องการของโรงกลั่นและภาวะการแข่งขันในตลาดน้ำมันพืชของผู้บริโภค

สำนักส่งเสริมการค้าสินค้าเกษตร กรมการค้าภายใน

มีนาคม 2549

## ราคาปาล์มน้ำมันและน้ำมันปาล์ม (ไทยและมาเลเซีย)

AG36 D ราคา : ปาล์มย่อย (ส.ร. รายเดือนปาล์ม 40-48)

หน่วย : บาท/กก.

|                                                                           | ไทย   |       |       |       |       |       |       |       |       |       |       |       |                  |
|---------------------------------------------------------------------------|-------|-------|-------|-------|-------|-------|-------|-------|-------|-------|-------|-------|------------------|
|                                                                           | ม.ค.  | ก.พ.  | มี.ค. | เม.ย. | พ.ค.  | มิ.ย. | ก.ค.  | ส.ค.  | ก.ย.  | ต.ค.  | พ.ย.  | ธ.ค.  | เฉลี่ย<br>ทั้งปี |
| <b>1. ผลปาล์มทะเลาย คุณภาพน้ำมัน 17% (หน้าโรงงานสกัดฯ แหล่งผลิตสำคัญ)</b> |       |       |       |       |       |       |       |       |       |       |       |       |                  |
| ปี 2542                                                                   | 5.39  | 5.43  | 3.51  | 2.36  | 2.04  | 1.62  | 1.57  | 1.86  | 1.89  | 1.52  | 1.32  | 1.62  | 2.51             |
| ปี 2543                                                                   | 2.17  | 1.70  | 1.45  | 1.83  | 2.15  | 2.58  | 1.85  | 1.81  | 1.65  | 1.61  | 1.56  | 1.65  | 1.83             |
| ปี 2544                                                                   | 1.37  | 1.07  | 1.00  | 1.12  | 1.07  | 1.41  | 1.55  | 1.93  | 1.65  | 1.17  | 1.74  | 2.09  | 1.43             |
| ปี 2545                                                                   | 2.28  | 2.30  | 2.26  | 2.25  | 2.06  | 2.56  | 2.37  | 2.59  | 2.57  | 2.72  | 3.78  | 4.71  | 2.70             |
| ปี 2546                                                                   | 4.03  | 2.71  | 2.36  | 1.96  | 2.00  | 2.32  | 2.45  | 2.38  | 2.66  | 3.24  | 3.58  | 3.41  | 2.76             |
| ปี 2547                                                                   | 3.13  | 3.34  | 3.41  | 3.29  | 3.05  | 2.84  | 3.42  | 3.99  | 3.83  | 3.61  | 3.74  | 2.96  | 3.38             |
| ปี 2548                                                                   | 2.89  | 2.25  | 2.53  | 2.47  | 2.75  | 3.18  | 3.58  | 3.51  | 3.06  | 3.26  | 3.17  | 3.12  | 2.98             |
| ปี 2549                                                                   | 3.14  | 3.01  |       |       |       |       |       |       |       |       |       |       | 3.08             |
| <b>2. น้ำมันปาล์มดิบ (ขายส่งถึงโรงกลั่น)</b>                              |       |       |       |       |       |       |       |       |       |       |       |       |                  |
| ปี 2542                                                                   | 32.89 | 32.99 | 22.22 | 17.26 | 17.00 | 13.91 | 14.42 | 14.76 | 14.41 | 12.81 | 11.59 | 13.59 | 18.15            |
| ปี 2543                                                                   | 13.86 | 12.49 | 10.99 | 13.15 | 15.25 | 16.15 | 13.25 | 13.43 | 11.78 | 11.46 | 11.76 | 11.81 | 12.95            |
| ปี 2544                                                                   | 10.02 | 8.58  | 9.03  | 9.00  | 9.13  | 10.25 | 11.86 | 13.70 | 10.84 | 9.85  | 13.24 | 14.13 | 10.80            |
| ปี 2545                                                                   | 15.15 | 15.05 | 15.00 | 15.29 | 15.04 | 15.94 | 15.19 | 16.23 | 16.08 | 16.64 | 22.69 | 28.66 | 17.25            |
| ปี 2546                                                                   | 25.10 | 18.57 | 16.14 | 15.86 | 16.42 | 16.67 | 15.83 | 15.51 | 16.55 | 19.97 | 21.69 | 21.00 | 18.28            |
| ปี 2547                                                                   | 19.68 | 21.22 | 21.66 | 21.17 | 20.17 | 17.64 | 20.25 | 21.96 | 21.01 | 20.24 | 20.01 | 17.04 | 20.17            |
| ปี 2548                                                                   | 16.30 | 14.24 | 15.75 | 15.82 | 16.34 | 17.27 | 19.07 | 18.35 | 17.30 | 18.19 | 17.24 | 16.85 | 16.89            |
| ปี 2549                                                                   | 17.80 | 17.41 |       |       |       |       |       |       |       |       |       |       | 17.61            |
| <b>3. น้ำมันปาล์มบริสุทธิ์ Bulk (ขายส่งถึงผู้ซื้อ)</b>                    |       |       |       |       |       |       |       |       |       |       |       |       |                  |
| ปี 2542                                                                   | 38.91 | 39.18 | 33.19 | 25.82 | 25.05 | 21.32 | 19.91 | 19.17 | 18.60 | 17.09 | 15.21 | 17.52 | 24.25            |
| ปี 2543                                                                   | 18.08 | 17.33 | 15.07 | 16.47 | 18.92 | 19.80 | 18.70 | 18.26 | 16.45 | 15.66 | 15.37 | 15.49 | 17.13            |
| ปี 2544                                                                   | 15.06 | 13.23 | 13.26 | 12.67 | 12.99 | 13.78 | 14.55 | 17.00 | 15.47 | 13.65 | 16.10 | 16.83 | 14.55            |
| ปี 2545                                                                   | 18.35 | 18.84 | 19.07 | 19.41 | 19.59 | 20.53 | 19.66 | 19.54 | 18.69 | 19.30 | 24.87 | 31.62 | 20.79            |
| ปี 2546                                                                   | 31.51 | 25.24 | 21.84 | 20.61 | 21.85 | 21.05 | 20.27 | 19.17 | 20.47 | 23.17 | 26.19 | 23.75 | 22.93            |
| ปี 2547                                                                   | 23.59 | 24.73 | 25.80 | 25.57 | 25.03 | 23.65 | 25.34 | 26.44 | 27.43 | 26.27 | 25.90 | 23.48 | 25.27            |
| ปี 2548                                                                   | 22.90 | 21.64 | 20.42 | 20.49 | 20.64 | 21.05 | 22.79 | 24.05 | 22.51 | 22.95 | 22.94 | 21.81 | 22.02            |
| ปี 2549                                                                   | 21.61 | 21.71 |       |       |       |       |       |       |       |       |       |       | 21.66            |
| <b>4. น้ำมันปาล์มดิบ (ซื้อขายในมาเลเซีย)</b>                              |       |       |       |       |       |       |       |       |       |       |       |       |                  |
| ปี 2542                                                                   | 21.32 | 19.02 | 16.68 | 16.99 | 15.21 | 12.33 | 10.71 | 11.39 | 13.87 | 13.01 | 12.26 | 12.01 | 14.57            |
| ปี 2543                                                                   | 11.37 | 10.66 | 11.20 | 12.33 | 11.42 | 10.92 | 10.83 | 10.68 | 10.28 | 8.82  | 9.36  | 8.64  | 10.54            |
| ปี 2544                                                                   | 8.16  | 7.82  | 9.02  | 9.74  | 8.87  | 9.41  | 11.83 | 14.39 | 11.96 | 10.36 | 12.59 | 13.12 | 10.61            |
| ปี 2545                                                                   | 13.72 | 12.95 | 13.13 | 13.52 | 14.21 | 16.04 | 15.25 | 16.64 | 15.96 | 16.22 | 17.90 | 18.75 | 15.36            |
| ปี 2546                                                                   | 18.59 | 18.25 | 16.87 | 16.48 | 16.40 | 16.63 | 16.39 | 15.32 | 15.34 | 17.92 | 19.55 | 19.13 | 17.24            |
| ปี 2547                                                                   | 18.38 | 19.60 | 20.73 | 20.44 | 19.74 | 16.67 | 15.98 | 16.40 | 16.92 | 15.97 | 15.70 | 14.63 | 17.60            |
| ปี 2548                                                                   | 13.53 | 13.31 | 14.48 | 14.94 | 14.78 | 15.17 | 15.43 | 14.70 | 15.10 | 15.63 | 15.41 | 15.06 | 14.80            |
| ปี 2549                                                                   | 14.76 | 15.07 |       |       |       |       |       |       |       |       |       |       | 14.92            |
| <b>5. น้ำมันปาล์มบริสุทธิ์ Bulk (ส่งออก F.O.B. มาเลเซีย)</b>              |       |       |       |       |       |       |       |       |       |       |       |       |                  |
| ปี 2542                                                                   | 23.56 | 21.59 | 18.79 | 18.93 | 18.04 | 14.74 | 13.42 | 14.21 | 16.83 | 14.95 | 14.01 | 13.85 | 16.91            |
| ปี 2543                                                                   | 12.89 | 12.40 | 12.63 | 13.82 | 12.82 | 12.10 | 12.17 | 12.05 | 11.72 | 10.65 | 10.86 | 9.62  | 11.98            |
| ปี 2544                                                                   | 9.14  | 8.55  | 10.32 | 10.94 | 10.26 | 10.86 | 13.63 | 16.12 | 12.46 | 10.91 | 13.60 | 13.97 | 11.73            |
| ปี 2545                                                                   | 15.06 | 14.15 | 14.45 | 14.37 | 14.99 | 17.14 | 16.01 | 17.74 | 17.33 | 17.23 | 19.16 | 19.81 | 16.45            |
| ปี 2546                                                                   | 19.86 | 19.37 | 18.30 | 17.95 | 17.93 | 18.66 | 18.62 | 17.77 | 17.34 | 19.31 | 20.93 | 20.51 | 18.88            |
| ปี 2547                                                                   | 19.37 | 20.86 | 22.31 | 21.83 | 20.83 | 17.96 | 17.51 | 17.96 | 18.63 | 17.63 | 17.12 | 15.88 | 18.99            |
| ปี 2548                                                                   | 14.54 | 14.30 | 16.14 | 16.06 | 16.10 | 16.45 | 16.76 | 16.30 | 16.65 | 16.95 | 16.62 | 16.04 | 16.08            |
| ปี 2549                                                                   | 15.57 | 16.23 |       |       |       |       |       |       |       |       |       |       | 15.90            |

## มะพร้าวผลแก่

## 1. ผลผลิต : ล้านตัน

|                          | ปี 2543 | ปี 2544 | ปี 2545 | ปี 2546 | ปี 2547 | ปี 2548 | ปี 2549<br>(ก.พ.) | % $\Delta$ |
|--------------------------|---------|---------|---------|---------|---------|---------|-------------------|------------|
| 1.1 โลก เนื้อมะพร้าวแห้ง | 5.45    | 5.76    | 5.20    | 5.11    | 5.37    | 5.39    | 5.38              | -0.19      |
| ฟิลิปปินส์ "             | 2.35    | 2.80    | 2.15    | 2.20    | 2.30    | 2.25    | 2.20              | -2.22      |
| อินโดนีเซีย "            | 1.32    | 1.36    | 1.36    | 1.30    | 1.36    | 1.40    | 1.44              | 2.86       |
| 1.2 ไทย มะพร้าวผลแก่     | 1.399   | 1.396   | 1.877   | 1.957   | 1.848   | 1.674   | 1.561             | -6.75      |
| หรือ เนื้อมะพร้าวแห้ง    | 0.280   | 0.279   | 0.375   | 0.391   | 0.370   | 0.335   | 0.312             | -6.87      |

## . ต้นทุนการผลิต

|                                  |      |      |       |       |       |       | หมายเหตุ           |
|----------------------------------|------|------|-------|-------|-------|-------|--------------------|
| ต้นทุนเฉลี่ยทั่วประเทศ (บาท/กก.) | 2.81 | 2.94 | 1.55  | 1.53  | 1.60  | 1.85  | จ. ประจวบ= 2.50    |
| (บาท/ผล)                         | 3.51 | 3.68 | 1.94  | 1.91  | 2.00  | 2.31  | จ. สุราษฎร์ = 1.50 |
| ผลผลิตเฉลี่ยทั่วประเทศ (กก./ไร่) | 688  | 685  | 1,097 | 1,202 | 1,162 | 1,138 | บาท/ผล             |
| คิดเทียบเป็น (ผล/ไร่)            | 550  | 548  | 878   | 962   | 930   | 910   |                    |

## 2. แหล่งผลิตสำคัญ

ปี 2546

|                   | พื้นที่ให้ผล(ไร่) | ผลผลิต (ตัน) | เฉลี่ย (กก./ไร่) | %ผลผลิต |
|-------------------|-------------------|--------------|------------------|---------|
| จ.ประจวบคีรีขันธ์ | 362,609           | 255,112      | 672              | 18      |
| จ.ชุมพร           | 315,864           | 182,218      | 568              | 13      |
| จ.สุราษฎร์ธานี    | 225,412           | 174,978      | 765              | 12      |
| จ.นครศรีธรรมราช   | 136,234           | 104,493      | 761              | 7       |
| จ.ชลบุรี          | 144,086           | 106,618      | 726              | 7       |
| จ.สมุทรสงคราม     | 63,340            | 41,307       | 645              | 3       |
| จ.อื่นๆ           | 795,680           | 567,274      | 713              | 40      |
| ทั่วประเทศ        | 2,043,225         | 1,432,000    | 694              | 100     |

## 3. การใช้มะพร้าวผลในประเทศ : ล้านตัน

|                               | ปี 2543 | ปี 2544 | ปี 2545 | ปี 2546 | ปี 2547 | ปี 2548 | ปี 2549 | % $\Delta$ |
|-------------------------------|---------|---------|---------|---------|---------|---------|---------|------------|
| บริโภคโดยตรง 60%              | 0.840   | 0.838   | 0.851   | 0.859   | 0.900   | 1.004   | 0.937   | -6.67      |
| ผลิตกะทิสำเร็จรูป 10%         | 0.140   | 0.139   | 0.142   | 0.143   | 0.149   | 0.167   | 0.156   | -6.59      |
| ผลิตเนื้อมะพร้าวแห้ง 25-30%   | 0.419   | 0.419   | 0.563   | 0.489   | 0.462   | 0.418   | 0.390   | -6.77      |
| คิดเป็นเนื้อมะพร้าวแห้ง       | 0.084   | 0.084   | 0.112   | 0.098   | 0.092   | 0.084   | 0.078   | -6.00      |
| คิดเป็นน้ำมันมะพร้าวบริสุทธิ์ | 0.041   | 0.041   | 0.055   | 0.048   | 0.045   | 0.041   | 0.038   | -5.77      |

## 4. การนำเข้า-ส่งออก : ตัน

|                         | ปี 2543 | ปี 2544 | ปี 2545 | ปี 2546 | ปี 2547 | ปี 2548 | ปี 2549<br>(มค.ม.ค.) |
|-------------------------|---------|---------|---------|---------|---------|---------|----------------------|
| นำเข้า-น้ำมัน (4 พิกัด) | 40      | 50      | 78      | 90      | 47      | 22      | 18.77                |
| มะพร้าวผล               | 12      | -       | 63      | -       | 96      | 125     | 548.50               |
| -มะพร้าวฝอย             | 123     | 75      | 98      | 115     | 119     | 279     | 32.96                |
| ส่งออก-น้ำมัน (4 พิกัด) | 7,464   | 8,801   | 4,583   | 3,641   | 3,636   | 2,674   | 10.59                |
| มะพร้าวผล               | 16,264  | 16,088  | 23,068  | 26,550  | 33,853  | 39,758  | 2,314                |
| -มะพร้าวฝอย             | 75      | 191     | 101     | 429     | 574     | 591     | 29.76                |
| -กะทิสำเร็จรูป*         | 183,296 | 210,948 | 211,268 | 266,254 | 300,752 | 12,788  | -                    |

\* สถิติพิกัด 2106900003 : สินค้าแปรรูปหลายชนิดซึ่งรวมกะทิสำเร็จรูป

ประเทศคู่ค้า มะพร้าวฝอย : ปากีสถาน , น้ำมันมะพร้าวดิบ : มาเลเซีย , เนื้อแห้ง ญี่ปุ่น กะทิสำเร็จรูป : ฟิลิปปินส์ อเมริกา

| 5. ราคา :                              |        | ปี 2544 | ปี 2545 | ปี 2546 | ปี 2547 | ปี 2548 | ปี 2549     |
|----------------------------------------|--------|---------|---------|---------|---------|---------|-------------|
| <b>5.1 ณ แหล่งผลิตเฉลี่ยทั่วประเทศ</b> |        |         |         |         |         |         | (ม.ค.-ก.พ.) |
| มะพร้าวผลใหญ่ทั้งเปลือก (สกก.)         | บาท/ผล | 2.52    | 3.31    | 3.41    | 4.42    | 4.45    | 6.96        |
| จ. ประจวบคีรีขันธ์                     | "      | 3.05    | 4.01    | 4.40    | 5.46    | 6.32    | 12.15       |
| จ. สุราษฎร์ธานี                        | "      | 1.89    | 3.10    | 3.27    | 4.04    | 4.39    | 9.40        |
| เนื้อมะพร้าวแห้ง 90% (สกก.)            | บาท/กก | 4.39    | 6.59    | 7.63    | 9.02    | 9.30    | 10.34       |
| จ. ประจวบคีรีขันธ์                     | "      | 5.36    | 7.85    | 8.58    | 11.01   | 11.30   | 12.10       |
| จ. สุราษฎร์ธานี                        | "      | 4.33    | 7.05    | 8.26    | 9.50    | 10.67   | 10.75       |
| <b>5.2 ตลาด กทม. ขายส่ง</b>            |        |         |         |         |         |         |             |
| มะพร้าวผลใหญ่ปอกเปลือก                 | บาท/ผล | 6.06    | 7.12    | 7.36    | 8.32    | 9.09    | 16.12       |
| เนื้อมะพร้าวแห้ง 90%                   | บาท/กก | 5.30    | 8.42    | 9.63    | 11.75   | 11.95   | 13.03       |
| น้ำมันมะพร้าวดิบ                       | "      | 10.17   | 15.87   | 17.85   | 23.22   | 22.83   | 26.19       |
| น้ำมันมะพร้าวบริสุทธิ์ (ปีบ)           | "      | 18.39   | 23.49   | 26.41   | 31.30   | 32.44   | 33.37       |
| <b>5.3 ตลาดโลก-น้ำมันมะพร้าวดิบ</b>    | "      | 13.83   | 17.73   | 19.28   | 26.81   | 24.74   | 22.67       |

## 6. สภาพปัญหา

### 6.1 ปัญหาภาพรวม

6.1.1 การผลิต ต้นทุนการผลิตสูงกว่าประเทศเพื่อนบ้าน เช่น เวียดนาม

6.1.2 การนำเข้า มีการนำเข้ามะพร้าวผล(นอกโควตา)จากกัมพูชาในช่วงปลายฤดู ส่งผลกระทบต่อทางจิตวิทยาต่อเกษตรกรในแหล่งผลิต

6.1.3 การส่งออก ไทยขาดประสิทธิภาพในการแข่งขันการส่งออก ทำให้ไม่สามารถระบายผลผลิตส่วนเกินในช่วงฤดูกาลผลผลิตออกสู่ตลาดมากได้

6.1.4 การแปรรูป ตลาดกะทิสำเร็จรูป มีอัตราการเติบโตไม่มากนัก ตลาดน้ำมันมะพร้าวมีขนาดเล็กลง เพราะถูกทดแทนด้วยน้ำมันปาล์ม

### 6.2 ปัญหาด้านราคา

- 1) ปี 2540 เกิดปัญหาราคามะพร้าวตกต่ำ (มีการแทรกแซงตลาด)
- 2) ปี 2541-42 เกิดปัญหาราคาสูงและปริมาณไม่เพียงพอ (นำเข้ามะพร้าวผลนอกโควตา)
- 3) ปี 2543-44 เกิดปัญหาราคาตกต่ำ (มีการแทรกแซงตลาด)
- 4) ปี 2545 มะพร้าวผลมีราคาอยู่ในเกณฑ์สูงน่าพอใจ (ไม่มีการแทรกแซงตลาด)
- 5) ปี 2546 มะพร้าวผลมีราคาอยู่ในเกณฑ์สูงน่าพอใจ (ไม่มีการแทรกแซงตลาด)
- 6) ปี 2547 ม.ค.-มิ.ย.47 มะพร้าวผลมีราคาสูงเกษตรกรได้รับความพอใจ
- 7) ปี 2548 ม.ค.-เม.ย.48 มะพร้าวผลมีราคาสูงเกษตรกรได้รับความพอใจ

พ.ค. - มิ.ย. 48 ราคาต่ำลงตามฤดูกาล มีการตั้งกระทู้ถามสดในสภาผู้แทนราษฎร โดยนายประมวล พงศ์ถาวราเดช ส.ส. จ. ประจวบคีรีขันธ์ มีหนังสือขอให้ช่วยเหลือเกษตรกรโดยนายภิญญา ช่วยปลอด สว. จ. สุราษฎร์ธานี

## 7. มาตรการแก้ไขปัญหา

## 7.1 ปี 2540 (ปัญหาาราคากต่ำ)

มติคณะกรรมการคชก. อนุมัติเงินทุนหมุนเวียนวงเงิน 140 ล้านบาท ดังนี้

- จำนวน 34 ล้านบาท ให้กรมส่งเสริมการเกษตรและกรมส่งเสริมสหกรณ์ ใช้แทรกแซงตลาดโดยวิธีการให้สถาบันเกษตรกรรวบรวมมะพร้าวผล และ/หรือเนื้อมะพร้าวแห้ง จากสมาชิกสหกรณ์ กลุ่มเกษตรกร เพื่อนำออกสู่ตลาด (ไม่ได้ดำเนินการ เนื่องจาก ก.เกษตรขอถอนเรื่อง)

- จำนวน 106 ล้านบาท ให้ อคส. ใช้แทรกแซงตลาดโดยวิธีการรับซื้อน้ำมันมะพร้าวในราคาที่สัมพันธ์กับราคาเนื้อมะพร้าวแห้ง กก.ละ 9.00 บาท หรือในกรณีที่จำเป็นให้รับซื้อเนื้อมะพร้าวแห้ง 90% ในราคา กก.ละ 9.00 บาท ผลการดำเนินงาน อคส.ดำเนินการรับซื้อ เดือน พ.ย.-ธ.ค.40 รับซื้อได้จำนวน 63 ตัน ใช้เงินรับซื้อเพียง 0.567 ล้านบาท และอคส.ได้เบิกค่าใช้จ่าย เป็นเงิน 0.479 ล้านบาท

## 7.2 ปี 2541-42 (ปัญหาขาดแคลนและราคาสูง)

1) เปิดตลาดนำเข้ามะพร้าวผลภายใต้ WTO ปี 2542

- ในโควต้า (ภาษี 20%) จำนวน 2,253.11 ตัน (มีผู้ขอหนังสือรับรอง 328.140 ตัน)

- นอกโควต้า (ภาษี 57%) จำนวน ไม่จำกัด (มีผู้ขอหนังสือรับรอง 16,317.749 ตัน)

2) ขอความร่วมมือกระทรวงการคลังปราบปรามการลักลอบนำเข้าอย่างจริงจัง

## 7.3 ปี 2543 (ปัญหาาราคากต่ำ)

มติคณะกรรมการ คชก. เมื่อ 10 พ.ค.43, 15 มิ.ย.43, 5 ก.ย.43 และ 1 พ.ย.43 อนุมัติ 1) เงินทุนหมุนเวียนปลอดดอกเบี้ย จำนวน 170 ล้านบาท ให้ อคส. แทรกแซงรับซื้อเนื้อมะพร้าวแห้ง 90% จากเกษตรกร สถาบันเกษตรกร เพื่อจำหน่ายต่อไป 2) กำหนดราคาเป้าหมายนำเข้าเนื้อมะพร้าวแห้ง 90% (ทับสะเก) กก.ละ 10.74 บาท ส่วนแหล่งผลิตอื่นให้กำหนดโดยเทียบเคียงจากฐานราคาเป้าหมายนำเข้าเนื้อมะพร้าวแห้ง 90% (ทับสะเก) ด้วยวิธีคำนวณราคาในแต่ละจังหวัดเพิ่ม-ลดได้ตามสัดส่วนราคาส่งและคุณภาพสินค้า 3) ปรับลดราคาแทรกแซงรับซื้อเนื้อมะพร้าวแห้ง 90% (ทับสะเก) เหลือ กก.ละ 7.64 บาท สำหรับแหล่งผลิตอื่นให้ปรับเพิ่ม-ลดตามสัดส่วนราคาส่งและคุณภาพสินค้า 4) ระยะเวลารับซื้อ มิ.ย.-พ.ย.43 5) ระยะเวลาโครงการ มิ.ย.43-ก.พ.44

\* ประกาศอคส. เมื่อ 30 มิ.ย.43 (มติคชก. 15 มิ.ย.43)

ผลการดำเนินงาน

\*\* ประกาศอคส. เมื่อ 10 พ.ย.43 (มติคชก. 1 พ.ย.43)

| การรับซื้อ        | ปริมาณ (ตัน) | มูลค่า<br>(ล้านบาท) | ราคารับซื้อ<br>(บาท/กก.) |
|-------------------|--------------|---------------------|--------------------------|
| จ.ประจวบคีรีขันธ์ | 5,396        | 56.21               | 10.74* , 7.64**          |
| จ.ชุมพร           | 5,719        | 55.57               | 10.00 , 7.11             |
| จ.นครศรีธรรมราช   | 4,135        | 38.50               | 9.37 , 6.67              |
| จ.สุราษฎร์ธานี    | 5,295        | 48.87               | 9.37 , 6.67              |
| รวม               | 20,545       | 199.15              | 9.89 , 7.02              |

การจำหน่าย อคส.ประมวลจำหน่ายภายในประเทศทั้งหมด

| สรุปการซื้อขาย               | ปริมาณ<br>(ตัน) | มูลค่า<br>(ล้านบาท) | ราคาเฉลี่ย<br>(บาท/กก.) |
|------------------------------|-----------------|---------------------|-------------------------|
| - การรับซื้อ ( มิ.ย.-พ.ย.43) | 20,545          | 199.15              | 9.69                    |
| - การจำหน่าย (ก.ย.43-ก.พ.44) | 20,545          | 89.76               | 4.37                    |
| - ขาดทุนราคา                 | -               | 109.39              | 5.32                    |
| - ค่าใช้จ่ายทั้งสิ้น         | -               | 7.24                | 0.35                    |
| - ต้นทุนทั้งโครงการ          | -               | 116.63              | 5.67                    |

7.4 ปี 2544 (ปัญหาการค้าตกต่ำ)

มติคณะกรรมการ คชก.เมื่อ 22 มี.ค.44 1) อนุมัติเงินทุนจำนวน 125 ล้านบาท ให้ อคส.ดำเนินการ แทรกแซงตลาดรับซื้อเนื้อมะพร้าวแห้ง 90 % จากเกษตรกรรายย่อยแล้วส่งออก หรือจำหน่ายให้กับผู้ซื้อเพื่อนำไป ส่งออก หรือสกัดน้ำมันมะพร้าวแล้วส่งออกทันที ปริมาณแทรกแซง 20,000 ตัน กำหนดราคาเป้าหมายนำ เนื้อมะพร้าวแห้ง 90% (ทับสะเก)กก.ละ 8.00 บาท และราคารับซื้อเนื้อมะพร้าวแห้ง 90%(ทับสะเก)กก.ละ 6.00 บาท สำหรับแหล่งผลิตอื่นให้กำหนดโดยเทียบเคียงจากฐานราคาเป้าหมายนำเนื้อมะพร้าวแห้ง 90%(ทับสะเก) ด้วยวิธี คำนวณราคาในแต่ละจังหวัด เพิ่ม-ลด ได้ตามสัดส่วนราคาตลาดและคุณภาพสินค้า 3) ระยะเวลารับซื้อ มี.ค.-ส.ค.44 4) ระยะเวลาโครงการ มี.ค.-ต.ค.44

ผลการดำเนินงาน เนื่องจากราคาเนื้อมะพร้าวแห้ง 90% มีแนวโน้มสูงขึ้นใกล้เคียงกับราคารับซื้อที่ คชก. กำหนด (กก.ละ 6.00 บาท) จึงได้ชะลอการรับซื้อไว้จนถึงสิ้นสุดระยะเวลาโครงการเดือน ต.ค.44 เนื่องจาก ราคาอยู่ในเกณฑ์ดี

7.5 ปี 2545-49 ใช้นโยบายบริหารจัดการนำเข้า (ไม่มีการแทรกแซงตลาด)

1) บริหารจัดการการนำเข้าภายใต้ WTO และ AFTA อย่างรัดกุม

|                    | ภาษีAFTA<br>ตั้งแต่ปี 46   | ในโควตา WTO (ตัน) |          |       | ภาษีในQ<br>(%) | ภาษีนอก Q (%) |          |       |
|--------------------|----------------------------|-------------------|----------|-------|----------------|---------------|----------|-------|
|                    |                            | ปี 46             | ปี 47-48 | ปี 49 |                | ปี 46         | ปี 47-48 | ปี 49 |
| มะพร้าวผล          | ยกเว้นอากร                 | 2,304.22          | 2,317    | 2,317 | 20             | 54.6          | 54       | 54    |
| มะพร้าวฝอย         | ยกเว้นอากร                 | 110               | 110      | 110   | 20             | 54.6          | 54       | 54    |
| เนื้อมะพร้าวแห้ง   | ร้อยละ 35                  | 1,105.56          | 1,157    | 1,157 | 20             | 36.4          | 36       | 36    |
| น้ำมันมะพร้าว 1513 | ร้อยละ 5<br>ลิตรละ 2.50บาท | 398.89            | 401      | 401   | 20             | 52.6          | 52       | 52    |

2) กำหนดเงื่อนไขการนำเข้า

ในโควตา ต้องขอหนังสือรับรองการนำเข้า

โดยผู้นำเข้าต้องเป็น 1) เป็นนิติบุคคลและ 2) เป็นโรงงานที่ใช้สินค้ามะพร้าว มะพร้าวฝอย เนื้อมะพร้าวแห้งและน้ำมันมะพร้าวเป็นวัตถุดิบในกิจการของตนเอง และ 3) เปิดดำเนินการในปัจจุบัน 4) กรณีมะพร้าวฝอยมีประวัตินำเข้า 3 ปี 5) กำหนดช่วงเวลานำเข้า

มะพร้าวผล : ม.ค.-เม.ย. / พ.ค.-ก.ย./ต.ค.-ธ.ค. = ร้อยละ 60 / 15 / 25

มะพร้าวฝอย : ม.ค. - ธ.ค.

เนื้อมะพร้าวแห้ง : พ.ย. - ธ.ค.

น้ำมันมะพร้าว : พ.ย. - ธ.ค.

นอกโควตา ขอหนังสือรับรองการนำเข้านอกโควตาได้เป็นการทั่วไป

นอกWTO และภายใต้ AFTA ต้องขออนุญาตนำเข้าตามประกาศกระทรวงพาณิชย์

3) มาตรการส่งออก สนับสนุนการส่งออกเสรี

4) ออกประกาศคณะกรรมการกลางฯ (กกร.) ให้ผู้ซื้อปิดป้ายแสดงราคารับซื้อมะพร้าวผลและเนื้อมะพร้าวแห้ง เพื่อให้เกิดความเป็นธรรมแก่เกษตรกร เพิ่มประสิทธิภาพการแข่งขันตามกลไกตลาด



## 8. สถานการณ์ ปี 2549

8.1 โลก ปี 2549 (ต.ค.48-ก.ย.49) กระทรวงเกษตรสหรัฐฯ คาดว่าโลกมีผลผลิตเนื้อมะพร้าวแห้ง 5.38 ล้านตัน ลดลงร้อยละ 0.19 ความต้องการใช้ (สกัดน้ำมัน) 5.25 ล้านตัน ลดลงร้อยละ 0.19

## 8.2 ไทย

- ผลผลิต ปี 2549 กระทรวงเกษตรฯ (สศก.) คาดว่าผลผลิตมีประมาณ 1.561 ล้านตัน ลดลงร้อยละ 6.75 ความต้องการมะพร้าวผลเพื่อบริโภคยังมีอยู่ในกลุ่มผู้บริโภคเดิมๆ

- ราคา เดือนกุมภาพันธ์ 2549 ราคามะพร้าวแห้งผลใหญ่และราคาเนื้อมะพร้าวแห้งที่เกษตรกรขายได้ในแหล่งผลิตใหญ่ยังอยู่ในระดับสูงอย่างต่อเนื่อง เพราะเป็นช่วงปลายฤดูและผลจากการเกิดแมลงค้ำหนามระบาดทำให้ผลผลิตออกสู่ตลาดน้อย ส่งผลให้ราคามะพร้าวผลปอกเปลือก เนื้อมะพร้าวขาว และน้ำมันมะพร้าวปรับตัวสูงขึ้นด้วย

|                                        | ม.ค.49 | ก.พ.49 | % $\Delta$ | มี.ค.49 |
|----------------------------------------|--------|--------|------------|---------|
| เนื้อมะพร้าวขาวโรงงานรับซื้อ (บาท/กก.) | 23.25  | 23.49  | +1.03      | 23.75   |
| มะพร้าวผลปอกเปลือก กทม. (บาท/ผล)       | 15.99  | 16.25  | +1.63      | 15.75   |
| มะพร้าวผลใหญ่เกษตรกรขายได้(บาท/ผล)     | 6.96   | 7.01   | +0.72      | 7.14    |
| จ. ประจวบคีรีขันธ์                     | 12.05  | 12.25  | +1.66      | 12.25   |
| จ. สุราษฎร์ธานี                        | 9.50   | 9.30   | -2.11      | 8.50    |
| เนื้อแห้ง 90% เกษตรกรขายได้(บาท/กก.)   | 9.64   | 11.03  | +14.42     | 10.97   |
| จ. ประจวบคีรีขันธ์                     | 11.95  | 12.25  | +2.51      | 12.25   |
| จ. สุราษฎร์ธานี                        | 10.75  | 10.75  | -          | 10.75   |
| น้ำมันมะพร้าวดิบ กทม. (บาท/กก.)        | 25.21  | 27.17  | +7.77      | 27.59   |
| น้ำมันดิบ(ตลาดRotterdam) (บาท/กก.)     | 22.11  | 23.22  | +5.02      | 22.89   |

- แนวโน้ม คาดว่าในเดือนมี.ค. ราคามะพร้าวผลยังทรงตัวอยู่ในระดับสูง เพราะผลผลิตออกสู่ตลาด

น้อย

\*\*\*\*\*

สำนักส่งเสริมการค้าสินค้าเกษตร กรมการค้าภายใน

มีนาคม 2549

Agri : 38 : My Document : รายเดือน 49 : มะพร้าว 49

## ราคามะพร้าวผลและผลิตภัณฑ์ (ณ แหล่งผลิต และ กทม.)

AG36 : ราคา มะพร้าว (sh แหล่งผลิต - กทม.)

|                                                                                             | ม.ค.  | ก.พ.  | มี.ค. | เม.ย. | พ.ค.  | มิ.ย. | ก.ค.  | ส.ค.  | ก.ย.  | ต.ค.  | พ.ย.  | ธ.ค.  | เฉลี่ย |
|---------------------------------------------------------------------------------------------|-------|-------|-------|-------|-------|-------|-------|-------|-------|-------|-------|-------|--------|
| <b>1. ราคามะพร้าวผลแก่ ผลใหญ่ทั้งเปลือก (ที่เกษตรกรขายได้ เฉลี่ยทั้งประเทศ) 1/ : บาท/ผล</b> |       |       |       |       |       |       |       |       |       |       |       |       |        |
| ปี 2544                                                                                     | 2.10  | 1.97  | 2.22  | 2.21  | 2.37  | 2.31  | 2.16  | 2.05  | 2.10  | 3.00  | 3.91  | 3.86  | 2.52   |
| ปี 2545                                                                                     | 4.04  | 4.37  | 4.28  | 4.52  | 4.01  | 3.07  | 2.64  | 2.28  | 2.21  | 2.45  | 2.75  | 3.06  | 3.31   |
| ปี 2546                                                                                     | 3.47  | 3.82  | 3.79  | 3.82  | 3.72  | 3.38  | 2.69  | 2.76  | 2.76  | 2.98  | 3.87  | 3.85  | 3.41   |
| ปี 2547                                                                                     | 5.20  | 5.84  | 5.72  | 5.72  | 5.09  | 3.71  | 3.41  | 3.32  | 3.63  | 3.62  | 3.92  | 3.90  | 4.42   |
| ปี 2548                                                                                     | 4.35  | 4.57  | 4.61  | 4.44  | 4.30  | 4.05  | 3.90  | 3.92  | 3.83  | 4.30  | 4.92  | 6.15  | 4.45   |
| ปี 2549                                                                                     | 6.96  | 7.01  |       |       |       |       |       |       |       |       |       |       | 6.99   |
| <b>2. ราคาน้ำมันมะพร้าวแห้ง 90% (ที่เกษตรกรขายได้ เฉลี่ยทั้งประเทศ) 1/ : บาท/กก.</b>        |       |       |       |       |       |       |       |       |       |       |       |       |        |
| ปี 2544                                                                                     | 3.77  | 3.33  | 3.28  | 3.50  | 4.34  | 5.01  | 4.82  | 5.39  | 5.06  | 4.71  | 4.74  | 4.73  | 4.39   |
| ปี 2545                                                                                     | 4.86  | 4.89  | 4.83  | 4.95  | 6.31  | 6.67  | 7.04  | 7.15  | 7.50  | 7.34  | 7.86  | 9.67  | 6.59   |
| ปี 2546                                                                                     | 10.19 | 9.02  | 6.93  | 6.85  | 6.96  | 6.97  | 6.82  | 6.69  | 6.76  | 7.29  | 8.28  | 8.78  | 7.63   |
| ปี 2547                                                                                     | 9.08  | 9.69  | 9.26  | 8.91  | 8.72  | 7.87  | 7.39  | 7.32  | 9.26  | 9.21  | 10.81 | 10.68 | 9.02   |
| ปี 2548                                                                                     | 10.23 | 9.79  | 9.07  | 9.64  | 9.62  | 9.24  | 9.17  | 9.34  | 8.56  | 8.52  | 8.47  | 9.90  | 9.30   |
| ปี 2549                                                                                     | 9.64  | 11.03 |       |       |       |       |       |       |       |       |       |       | 10.34  |
| <b>3. ราคามะพร้าวผลใหญ่ ปอกเปลือก (ขายส่ง ณ ตลาด กทม.) 2/ : บาท/ผล</b>                      |       |       |       |       |       |       |       |       |       |       |       |       |        |
| ปี 2544                                                                                     | 5.93  | 5.76  | 5.19  | 5.75  | 5.41  | 5.25  | 5.25  | 5.34  | 5.98  | 7.05  | 8.07  | 7.75  | 6.06   |
| ปี 2545                                                                                     | 8.31  | 8.50  | 8.27  | 8.70  | 7.59  | 6.48  | 6.12  | 6.00  | 5.81  | 6.30  | 6.57  | 6.75  | 7.12   |
| ปี 2546                                                                                     | 7.00  | 7.80  | 7.76  | 8.00  | 7.31  | 6.75  | 6.00  | 6.19  | 6.66  | 7.44  | 8.75  | 8.68  | 7.36   |
| ปี 2547                                                                                     | 9.75  | 11.13 | 10.45 | 10.17 | 8.86  | 6.58  | 6.25  | 6.35  | 6.95  | 7.94  | 8.18  | 7.25  | 8.32   |
| ปี 2548                                                                                     | 8.03  | 8.75  | 8.64  | 7.72  | 7.07  | 6.35  | 6.83  | 7.64  | 8.02  | 10.75 | 14.57 | 14.73 | 9.09   |
| ปี 2549                                                                                     | 15.99 | 16.25 |       |       |       |       |       |       |       |       |       |       | 16.12  |
| <b>4. ราคาน้ำมันมะพร้าวขาว (ณ โรงงานกะทิสถ กทม.) 2/ : บาท/กก.</b>                           |       |       |       |       |       |       |       |       |       |       |       |       |        |
| ปี 2544                                                                                     | 6.00  | 6.00  | 6.00  | 6.59  | 7.39  | 7.23  | 6.72  | 6.14  | 8.30  | 12.18 | 11.14 | 12.11 | 7.98   |
| ปี 2545                                                                                     | 13.57 | 14.07 | 12.56 | 12.83 | 10.55 | 8.05  | 7.25  | 6.49  | 6.44  | 7.43  | 8.39  | 10.00 | 9.80   |
| ปี 2546                                                                                     | 10.50 | 10.75 | 11.10 | 11.42 | 10.23 | 9.25  | 7.30  | 7.68  | 8.84  | 10.72 | 13.57 | 15.21 | 10.55  |
| ปี 2547                                                                                     | 16.20 | 17.24 | 16.16 | 16.03 | 12.36 | 8.39  | 8.25  | 8.35  | 9.16  | 10.44 | 10.68 | 10.25 | 11.96  |
| ปี 2548                                                                                     | 10.83 | 12.4  | 12.90 | 12.99 | 11.43 | 10.25 | 10.25 | 10.64 | 10.89 | 13.85 | 21.24 | 22.61 | 13.36  |
| ปี 2549                                                                                     | 23.25 | 23.49 |       |       |       |       |       |       |       |       |       |       | 23.37  |
| <b>5. ราคาน้ำมันมะพร้าวแห้ง 90% (1 โรงงานหีบน้ำมันมะพร้าวปริมาตร) 2/ : บาท/กก.</b>          |       |       |       |       |       |       |       |       |       |       |       |       |        |
| ปี 2544                                                                                     | 4.88  | 4.18  | 4.09  | 4.24  | 5.27  | 5.91  | 5.78  | 6.25  | 5.85  | 5.36  | 5.68  | 6.05  | 5.30   |
| ปี 2545                                                                                     | 6.45  | 6.34  | 6.98  | 7.93  | 8.10  | 8.72  | 8.32  | 8.74  | 8.68  | 8.76  | 10.12 | 11.84 | 8.42   |
| ปี 2546                                                                                     | 12.01 | 9.98  | 9.22  | 8.94  | 9.20  | 9.22  | 8.78  | 8.37  | 8.78  | 9.53  | 11.16 | 10.33 | 9.63   |
| ปี 2547                                                                                     | 10.29 | 11.06 | 11.87 | 12.57 | 12.83 | 10.97 | 11.24 | 11.40 | 12.14 | 12.45 | 12.27 | 11.88 | 11.75  |
| ปี 2548                                                                                     | 11.29 | 11.06 | 11.97 | 12.17 | 12.15 | 12.15 | 12.31 | 11.82 | 11.26 | 12.20 | 12.40 | 12.56 | 11.95  |
| ปี 2549                                                                                     | 12.94 | 13.11 |       |       |       |       |       |       |       |       |       |       | 13.03  |
| <b>6. ราคาน้ำมันมะพร้าวดิบ (ขายส่งตลาด กทม.) 2/ : บาท/กก.</b>                               |       |       |       |       |       |       |       |       |       |       |       |       |        |
| ปี 2544                                                                                     | 9.40  | 8.35  | 7.95  | 8.08  | 10.36 | 11.21 | 11.24 | 12.18 | 10.94 | 9.81  | 10.98 | 11.54 | 10.17  |
| ปี 2545                                                                                     | 12.35 | 12.96 | 13.79 | 14.99 | 15.49 | 16.21 | 15.67 | 15.95 | 15.80 | 16.04 | 19.09 | 22.10 | 15.87  |
| ปี 2546                                                                                     | 22.19 | 18.24 | 16.84 | 16.47 | 17.05 | 16.97 | 15.88 | 15.09 | 16.22 | 18.48 | 20.88 | 19.91 | 17.85  |
| ปี 2547                                                                                     | 19.73 | 21.00 | 22.92 | 24.54 | 25.18 | 22.40 | 22.57 | 22.87 | 24.45 | 25.15 | 24.65 | 23.17 | 23.22  |
| ปี 2548                                                                                     | 21.33 | 20.49 | 23.14 | 23.63 | 23.48 | 23.59 | 23.79 | 22.70 | 21.33 | 23.16 | 23.45 | 23.88 | 22.83  |
| ปี 2549                                                                                     | 25.21 | 27.17 |       |       |       |       |       |       |       |       |       |       | 26.19  |
| <b>7. ราคาน้ำมันมะพร้าวดิบ ตลาดต่างประเทศ (รอดเตอร์ดัม) 3/ : บาท/กก.</b>                    |       |       |       |       |       |       |       |       |       |       |       |       |        |
| ปี 2544                                                                                     | 13.71 | 11.73 | 12.58 | 12.86 | 12.73 | 14.01 | 16.11 | 16.39 | 13.35 | 13.50 | 14.12 | 14.86 | 13.83  |
| ปี 2545                                                                                     | 15.47 | 16.18 | 15.44 | 17.05 | 17.50 | 18.61 | 18.16 | 18.45 | 17.23 | 18.54 | 19.69 | 20.46 | 17.73  |
| ปี 2546                                                                                     | 20.63 | 20.36 | 18.44 | 18.03 | 18.15 | 19.14 | 18.51 | 17.43 | 17.91 | 19.30 | 20.45 | 23.06 | 19.28  |
| ปี 2547                                                                                     | 22.66 | 25.21 | 27.29 | 29.49 | 29.47 | 26.70 | 27.77 | 26.69 | 27.36 | 26.85 | 26.56 | 25.66 | 26.81  |
| ปี 2548                                                                                     | 24.98 | 25.03 | 27.36 | 26.73 | 25.99 | 26.21 | 25.21 | 22.49 | 23.02 | 23.81 | 23.75 | 22.28 | 24.74  |
| ปี 2549                                                                                     | 22.11 | 23.22 |       |       |       |       |       |       |       |       |       |       | 22.67  |

ที่มา: 1/ สำนักงานเศรษฐกิจการเกษตร

2/ กรมการค้าภายใน

3/ รอยเตอร์

สำนักส่งเสริมการค้าสินค้าเกษตร กรมการค้าภายใน

## ถั่วเขียว

| 1. ผลผลิตและความต้องการใช้ | ปี 2544/45 | ปี 2545/46 | ปี 2546/47 | ปี 2547/48 | ปี 2548/49  |
|----------------------------|------------|------------|------------|------------|-------------|
| 1.1 ผลผลิต (ตัน)           | 237,672    | 257,928    | 178,230    | 159,684    | 154,905     |
| 1.2 ความต้องการใช้ (ตัน)   | 219,590    | 234,089    | 163,729    | 156,215    | 152,905     |
|                            |            |            |            |            | (ประมาณการ) |
| 1.3 การส่งออก              | ปี 2545    | ปี 2546    | ปี 2547    | ปี 2548    | ปี 2549     |
| - ถั่วเขียวผิวมัน          |            |            |            |            | (ม.ค.49)    |
| ปริมาณ (ตัน)               | 14,336     | 16,473     | 12,286     | 7,527      | 574.16      |
| มูลค่า (ล้านบาท)           | 276.42     | 286.09     | 247.80     | 219.15     | 15.803      |
| - ถั่วเขียวผิวดำ           |            |            |            |            |             |
| ปริมาณ (ตัน)               | 9,503      | 1,972      | 6,083      | 3,884      | 998.74      |
| มูลค่า (ล้านบาท)           | 140.37     | 39.02      | 67.16      | 73.77      | 19.82       |

| 2. ราคา (บาท/กก.)          | ปี 2544/45 | ปี 2545/46 | ปี 2546/47 | ปี 2547/48 | ปี 2548/49 |
|----------------------------|------------|------------|------------|------------|------------|
| เกษตรกรขายได้              |            |            |            |            | (ก.พ. 49)  |
| - ถั่วเขียวผิวมัน คละ      | 14.57      | 11.24      | 12.80      | 15.02      | 17.33      |
| - ถั่วเขียวผิวดำ คละ       | 11.42      | 10.32      | -          | -          | -          |
| 3. ต้นทุนการผลิต (บาท/กก.) | 8.50       | 9.89       | 10.23      | 11.38      | na.        |

## 4. สภาพปัญหา/สาเหตุ

4.1 ผลผลิตถั่วเขียวของไทยมีปัญหาเรื่องคุณภาพเกี่ยวกับเชื้อราและสิ่งเจือปนรวมทั้งมีสารพิษตกค้าง

4.2 ราคามักผันผวนไม่แน่นอน เกษตรกรขาดอำนาจต่อรองราคา เนื่องจากขาดมาตรฐานการคัดเกรดและคุณภาพ

4.3 ตลาดส่งออกมีค่อนข้างจำกัด และต้องประสบกับภาวะการแข่งขันทั้งด้านราคาและคุณภาพจากประเทศผู้ผลิตรายใหญ่ ซึ่งเป็นคู่แข่งชั้นด้วย เช่น ประเทศจีน เวียดนาม และ เมียนมาร์

## 5. การแก้ไขปัญหา

5.1 กรณีเกิดปัญหาราคาตกต่ำ ขออนุมัติใช้เงินจากกองทุนรวมเพื่อช่วยเหลือเกษตรกรตามความเหมาะสม

5.2 เพิ่มประสิทธิภาพการผลิตให้ได้ผลผลิตต่อไร่สูงขึ้น เพื่อลดต้นทุนการผลิตและปรับปรุงคุณภาพผลผลิตให้มีคุณภาพดี ตรงกับความต้องการของตลาด

5.3 ปรับระบบการผลิตถั่วเขียวให้สอดคล้องกับความต้องการของตลาดทั้งในด้านปริมาณ คุณภาพ โดยกำหนดช่วงการเพาะปลูกและเก็บเกี่ยวให้เหมาะสม เพื่อหลีกเลี่ยงการกระทบผลประโยชน์ระหว่างการเก็บเกี่ยว

5.4 จัดและส่งเสริมให้มีการรวมกลุ่มเกษตรกรเพื่อเพิ่มศักยภาพในการสร้างอำนาจต่อรองราคาและสนับสนุนการแปรรูปเป็นผลิตภัณฑ์ต่างๆ เพื่อสร้างมูลค่าเพิ่ม

5.5 พัฒนาคุณภาพสินค้าให้ตรงกับความต้องการของตลาดโดยรักษาตลาดเดิมไว้ และขยายตลาดต่างประเทศใหม่ๆ เพื่อรองรับสินค้าให้กว้างขวางยิ่งขึ้น

5.6 สนับสนุนความร่วมมือระหว่างเกษตรกร ผู้ผลิต ผู้ค้าส่ง และผู้ส่งออก เพื่อเป็นหลักประกันและสร้างความเชื่อมั่นต่อกัน

## 6. สถานการณ์ปัจจุบัน/แนวโน้ม

6.1 ในปีการผลิต 2548/49 กระทรวงเกษตรและสหกรณ์ประมาณการเมื่อเดือน ธ.ค.48 ว่าพื้นที่เพาะปลูกข้าวลดลงจากปีที่ผ่านมา เนื่องจากเกษตรกรเกรงว่าจะเกิดปัญหาภัยแล้งต่อเนื่องจากปีที่แล้ว ประกอบกับในบางพื้นที่เกษตรกรขาดแคลนแหล่งน้ำที่จะนำมาใช้เพื่อการเกษตร พื้นที่ทำการเกษตรได้รับความเสียหาย ดินขาดความอุดมสมบูรณ์ และราคาข้าวที่เกษตรกรขายได้ในปีที่ผ่านมาค่อนข้างต่ำ ผลตอบแทนไม่คุ้มกับต้นทุนการผลิต ค่าจ้างแรงงาน และค่าขนส่ง โดยคาดว่าจะมีผลผลิตข้าวประมาณ 154,905 ตัน ลดลงจากปีที่ผ่านมาร้อยละ 2.99

6.2 สำหรับความเคลื่อนไหวของราคาซื้อขายข้าวผิวมัน (ก.พ.49) ข้าวผิวมันเมล็ดใหญ่ ชนิดละ ราคาเฉลี่ย กก.ละ 17.33 บาท ปรับตัวสูงขึ้นจากเดือนที่ผ่านมา ซึ่งมีราคาเฉลี่ย กก.ละ 17.24 บาท เนื่องจากเป็นช่วงปลายฤดูการผลิตข้าวรุ่น 1 ปลายฤดูฝน ผลผลิตออกสู่ตลาดน้อย

สำนักส่งเสริมการค้าสินค้าเกษตร  
มีนาคม 2549

ถั่วเขียวผิวมัน

หน่วย : บาท/กก.

| ปี                                            | มิย.  | กค.   | สค.   | กย.   | ตค.   | พย.   | ธค.                              | มค.   | กพ.   | มีค.  | เมย.  | พค.   | เฉลี่ยทั้งปี |
|-----------------------------------------------|-------|-------|-------|-------|-------|-------|----------------------------------|-------|-------|-------|-------|-------|--------------|
| ราคาที่เกษตรกรขายได้ (ถั่วเขียวผิวมันใหญ่กละ) |       |       |       |       |       |       | ที่มา : สำนักงานเศรษฐกิจการเกษตร |       |       |       |       |       |              |
| 2541/42                                       | 15.06 | 13.99 | 14.30 | 15.11 | 13.50 | 13.18 | 12.63                            | 12.67 | 11.24 | 13.07 | 12.16 | 11.23 | 13.18        |
| 2542/43                                       | 11.37 | 11.62 | 9.70  | 9.52  | 9.91  | 8.73  | 8.87                             | 9.31  | 9.31  | 12.14 | 14.38 | 13.19 | 10.67        |
| 2543/44                                       | 11.59 | 10.79 | 13.09 | 12.90 | 13.71 | 15.05 | 16.26                            | 16.30 | 16.79 | 16.18 | 15.60 | 15.53 | 14.48        |
| 2544/45                                       | 14.71 | 15.98 | 16.84 | 16.30 | 15.50 | 13.74 | 13.45                            | 13.64 | 13.86 | 14.11 | 13.51 | 13.54 | 14.60        |
| 2545/46                                       | 12.11 | 12.91 | 12.96 | 13.45 | 12.50 | 11.11 | 10.53                            | 10.29 | 9.54  | 9.65  | 9.36  | -     | 11.31        |
| 2546/47                                       | -     | -     | 11.23 | 11.23 | 11.71 | 13.35 | 13.89                            | 13.44 | 15.01 | 14.83 | 15.46 | 12.80 | 13.30        |
| 2547/48                                       | 12.96 | 13.75 | 12.74 | 12.50 | 13.22 | 14.45 | 15.16                            | 15.62 | 16.29 | 18.92 | 19.61 | -     | 15.02        |
| 2548/49                                       | -     | 16.00 | 17.91 | 17.47 | 19.52 | 18.00 | 15.67                            | 17.24 | 17.33 |       |       |       | 17.39        |
| ราคาขายส่งกรม. ถั่วเขียวผิวมันอย่างดี         |       |       |       |       |       |       | ที่มา : กรมการค้าภายใน           |       |       |       |       |       |              |
| 2541/42                                       | 19.00 | 19.00 | 19.00 | 19.45 | 20.56 | 17.50 | 17.50                            | 17.50 | 17.13 | 15.89 | 15.89 | 16.67 | 17.92        |
| 2542/43                                       | 15.47 | 13.75 | 14.32 | 14.92 | 13.77 | 13.50 | 13.93                            | 14.17 | 14.17 | 15.25 | 19.16 | 19.16 | 15.13        |
| 2543/44                                       | 18.49 | 16.89 | 17.85 | 19.18 | 19.58 | 19.90 | 20.05                            | 21.14 | 19.50 | 18.70 | 17.59 | 18.67 | 18.96        |
| 2544/45                                       | 17.90 | 19.82 | 19.00 | 21.91 | 19.21 | 18.13 | 17.92                            | 17.92 | 17.92 | 17.92 | 17.92 | 17.92 | 18.62        |
| 2545/46                                       | 17.92 | 16.3  | 15.92 | 15.92 | 15.92 | 14.38 | 13.86                            | 13.5  | 13.25 | 13.25 | 13.25 | 13.25 | 14.73        |
| 2546/47                                       | 14.25 | 14.25 | 14.25 | 14.77 | 15.08 | 16.03 | 16.25                            | 16.25 | 16.25 | 16.25 | 17.92 | 17.92 | 15.79        |
| 2547/48                                       | 18.08 | 18.25 | 18.25 | 18.25 | 18.25 | 18.25 | 18.25                            | 18.82 | 19.56 | 19.56 | 21.92 | 24.25 | 19.31        |
| 2548/49                                       | 24.25 | 24.25 | 24.69 | 26.50 | 26.50 | 26.50 | 26.50                            | 26.50 | 24.36 |       |       |       | 25.56        |
| ราคาขายส่ง กรม (ถั่วเขียวผิวมันอย่างรอง)      |       |       |       |       |       |       | ที่มา : กรมการค้าภายใน           |       |       |       |       |       |              |
| 2541/42                                       | 16.58 | 16.58 | 16.58 | 16.92 | 17.26 | 15.00 | 15.00                            | 14.92 | 13.72 | 13.03 | 13.24 | 14.34 | 15.26        |
| 2542/43                                       | 12.58 | 11.25 | 11.44 | 11.59 | 10.63 | 10.50 | 10.77                            | 10.92 | 10.92 | 11.99 | 15.83 | 15.83 | 12.02        |
| 2543/44                                       | 14.70 | 13.64 | 14.06 | 15.09 | 15.41 | 17.01 | 17.99                            | 18.43 | 16.80 | 17.06 | 15.74 | 17.02 | 16.08        |
| 2544/45                                       | 16.24 | 17.56 | 19.00 | 20.25 | 17.54 | 16.50 | 17.12                            | 16.25 | 16.25 | 16.25 | 16.25 | 16.25 | 17.12        |
| 2545/46                                       | 16.25 | 14.66 | 14.25 | 14.25 | 14.25 | 12.73 | 12.20                            | 11.94 | 11.59 | 11.59 | 11.59 | 11.59 | 13.07        |
| 2546/47                                       | 12.47 | 13.12 | 12.84 | 13.18 | 13.42 | 14.37 | 14.59                            | 14.59 | 14.59 | 14.59 | 16.25 | 16.25 | 14.19        |
| 2547/48                                       | 16.32 | 16.59 | 16.59 | 16.59 | 16.59 | 16.59 | 16.59                            | 17.30 | 18.25 | 18.25 | 20.42 | 22.58 | 17.72        |
| 2548/49                                       | 22.58 | 22.58 | 22.95 | 24.50 | 24.50 | 24.50 | 24.50                            | 24.50 | 22.36 |       |       |       | 23.66        |

สำนักส่งเสริมการค้าสินค้าเกษตร

มีนาคม 2549

## กระเทียม

## 1. ผลผลิต/ความต้องการใช้ (ตัน)

|                    | ปี 2545/46 | ปี 2546/47 | ปี 2547/48 | ปี 2548/49 |
|--------------------|------------|------------|------------|------------|
| 1.1 ผลผลิต         | 104,832    | 95,909     | 106,598    | 102,528    |
| 1.2 ความต้องการใช้ | 147,998    | 153,619    | 164,398    | 160,528    |
|                    | ปี 2546    | ปี 2547    | ปี 2548    | ปี 2549    |
|                    |            |            |            | (ม.ก.49)   |
| 1.3 นำเข้า         | 44,723     | 60,441     | 50,058     | 4,899.52   |
| 1.4 ส่งออก         | 1,557      | 2,717      | 3,955      | 2.74       |

## 2. ราคา (บาท/กก.)

|                     |       |       |       |          |
|---------------------|-------|-------|-------|----------|
| 2.1 เกษตรกรขายได้   |       |       |       | (ก.ท.49) |
| กระเทียมสด          | 7.83  | 7.83  | 6.46  | 8.42     |
| กระเทียมแห้งใหญ่กละ | 22.42 | 27.62 | 19.63 | 20.73    |
| 2.2 เป้าหมายนำ      |       |       |       |          |
| กระเทียมแห้งใหญ่กละ | -     | -     | -     | 18.00    |
| 2.3 ต้นทุน          | 13.55 | 15.78 | 14.37 | 19.96    |

## 3. สภาพปัญหา/สาเหตุ

นายกรัฐมนตรีได้ไปตรวจราชการพื้นที่จังหวัดแม่ฮ่องสอนเมื่อวันที่ 21 ก.ค. 47 และได้มีการสั่งการ/แนะนำให้ประกันราคากระเทียมสดของจังหวัดแม่ฮ่องสอนไม่ต่ำกว่า กก.ละ 10.00 บาท (หรือคิดเป็นกระเทียมแห้ง กก.ละ 30.00 บาท) ซึ่งจังหวัดขอใช้เงินทุนหมุนเวียนปลอดดอกเบี้ยเพื่อซื้อกระเทียมสดในราคานาตลาด เมื่อราคาต่ำกว่า กก.ละ 8.00 บาท และรับจํานํากระเทียมแห้ง กก.ละ 28.00 บาท ส่วนจังหวัดเชียงใหม่ เชียงราย พะเยา ลำพูน และลำปาง ขอรับการสนับสนุนเงินทุนหมุนเวียนปลอดดอกเบี้ยเพื่อใช้รับซื้อกระเทียมแห้งจากเกษตรกรในราคานาตลาดที่ราคากระเทียมแห้ง ใหญ่กละ กก.ละ 25.00 บาท กลางกละ กก.ละ 22.00 บาท

## 4. มาตรการแก้ไขปัญหา

คณะกรรมการ คชก. มีมติ (27 เม.ย.48 และ 7 มิ.ย.48) อนุมัติเงินทุนหมุนเวียนปลอดดอกเบี้ยจํานวน 796 ล้านบาท ให้กระทรวงเกษตรและสหกรณ์โดยกรมส่งเสริมสหกรณ์นำไปจัดสรรให้จังหวัดแม่ฮ่องสอน 270 ล้านบาท และจังหวัดในแหล่งผลิตอื่นๆ อีก 526 ล้านบาท ได้แก่ จังหวัดเชียงใหม่ 436 ล้านบาท ลำพูน 41 ล้านบาท เชียงราย 20 ล้านบาท และพะเยา 29 ล้านบาท เพื่อนำไปดำเนินการ (1) แทรกแซงรับซื้อกระเทียมแห้งจากเกษตรกรที่ขึ้นทะเบียนและมีพื้นที่เพาะปลูกกระเทียมในจังหวัดซึ่งยังเป็นกรรมสิทธิ์ของเกษตรกรที่แท้จริง ตามระบบของสหกรณ์เพื่อนำไปจำหน่ายในราคา กก.ละ 18.00 บาท วงเงินไม่เกินรายละ 350,000 บาท (2) จ่ายเงินชดเชยในการลดพื้นที่เพาะปลูกให้เกษตรกร กก.ละ 12.00 บาท (ในอัตราไร่ละไม่เกิน 12,000 บาท) โดยมีเงื่อนไขว่าเกษตรกรจะต้องปรับเปลี่ยนพื้นที่เพาะปลูกเดิมไปปลูกพืชอื่นซึ่งมิใช่กระเทียม หอมแดง หอมหัวใหญ่ ถั่วลิสง ถั่วเขียว และส้ม ตามหลักเกณฑ์ที่กระทรวงเกษตรและสหกรณ์กำหนด (3) หักภาระขาดทุนจากการซื้อขายได้ตามที่เกิดขึ้นจริง ภายใต้เกณฑ์ที่กำหนด ในอัตราไม่เกิน กก.ละ 2.00 บาท และ (4) เป็นค่าใช้จ่ายในการดำเนินการของส่วนราชการ

และสหกรณ์ตามที่เกิดขึ้นจริงไม่เกินร้อยละ 3 ของวงเงินดำเนินการ ระยะเวลาดำเนินการแทรกแซงรับซื้อ พ.ศ.- ส.ศ.48 ระยะเวลาโครงการ พ.ศ.48- พ.ศ.49 และมีมติเพิ่มเติม (9 ก.ย.48) อนุมัติให้ขยายระยะเวลา ดำเนินการแทรกแซงตลาดกระเทียมทั้งระบบ ปี 2547/48 เป็นสิ้นสุด ต.ค.48 เพื่อให้เกิดประโยชน์สูงสุดจาก มาตรการแทรกแซงตลาดกระเทียมทั้งระบบของภาครัฐ

## 5. ผลการดำเนินการ

5.1 จังหวัดเชียงราย ได้อนุมัติเงินให้สหกรณ์จำนวน 2 ราย รวมวงเงิน 2.052 ล้านบาท โดยสหกรณ์ได้ ดำเนินการรับซื้อกระเทียมแห้งจากสมาชิกสหกรณ์ 45 ราย ระหว่าง วันที่ 1-15 ก.ย.48 จำนวน 105.807 ตัน ในราคาเฉลี่ย กก.ละ 15.94 บาท รวมมูลค่าซื้อ 1.684 ล้านบาท ผลการจำหน่าย ปริมาณ 105.807 ตัน ในราคาเฉลี่ย กก.ละ 16.39 บาท รวมมูลค่าจำหน่าย 1.729 ล้านบาท

5.2 จังหวัดลำพูน ได้อนุมัติเงินให้สหกรณ์จำนวน 1.5 ล้านบาท โดยสหกรณ์ได้ดำเนินการรับซื้อกระเทียมแห้งจาก เกษตรกร 2 ราย เมื่อวันที่ 30 ส.ค.48 จำนวน 9.435 ตัน ในราคา กก.ละ 17-18 บาท รวมมูลค่าซื้อ 168,110 บาท ผลการจำหน่าย ปริมาณ 8.640 ตัน ในราคา กก.ละ 19-20 บาท รวมมูลค่าจำหน่าย 181,440 บาท (กระเทียมเสียหายจาก การเสื่อมสภาพตามธรรมชาติของผลผลิต 0.795 ตัน)

5.3 จังหวัดพะเยา ได้อนุมัติเงินให้สหกรณ์จำนวน 2 ราย วงเงิน 3.1 ล้านบาท โดยสหกรณ์ได้ดำเนินการรับ ซื้อกระเทียมแห้งจากสมาชิกสหกรณ์ 60 ราย ระหว่างวันที่ 7-21 ต.ค.48 จำนวน 139.378 ตัน ในราคาเฉลี่ย กก.ละ 13-15 บาท รวมมูลค่าซื้อ 1.821 ล้านบาท ผลการจำหน่าย ปริมาณ 139.378 ตัน กก.ละ 14-16 บาท รวมมูลค่าจำหน่าย 2.052 ล้านบาท

5.4 จังหวัดแม่ฮ่องสอน ได้อนุมัติเงินให้สหกรณ์จำนวน 6 ราย รวมวงเงิน 220 ล้านบาท โดยสหกรณ์ได้ ดำเนินการรับซื้อกระเทียมแห้งจากเกษตรกร 3,311 ราย กก.ละ 12-18 บาท ระหว่าง 27 พ.ค.-31 ส.ค.48 จำนวน 11,066.442 ตัน มูลค่า 184.398 ล้านบาท ผลการจำหน่าย (ณ 14 ก.พ.49) ปริมาณ 7,623.170 ตัน มูลค่า 142.257 ล้านบาท คงเหลือ 1,321.192 ตัน (กระเทียมเสียหายจากการเสื่อมสภาพตามธรรมชาติของผลผลิต ปริมาณ 1,629.555 ตัน และ เสียหายจากอุทกภัย ปริมาณ 492.525 ตัน รวมผลผลิตเสียหาย 2,122.080 ตัน)

5.5 จังหวัดเชียงใหม่ ได้อนุมัติเงินให้สหกรณ์จำนวน 12 ราย รวมวงเงิน 204.20 ล้านบาท โดยสหกรณ์ได้ ดำเนินการรับซื้อกระเทียมแห้งในราคาเฉลี่ย กก.ละ 13-18 บาท จากเกษตรกรจำนวน 1,512 ราย ระหว่าง 21 ก.ค.-18 ต.ค.48 จำนวน 7,698.963 ตัน มูลค่า 127.385 ล้านบาท ผลการจำหน่าย (ณ 27 ม.ค.49) ปริมาณ 7,398.066 ตัน มูลค่า 111.463 ล้านบาท คงเหลือ 300.894 ตัน ซึ่งเสื่อมสภาพแล้วและไม่สามารถจำหน่ายได้

## 6. สถานการณ์ปัจจุบัน/แนวโน้ม

6.1 ปีการผลิต 2548/49 ผลผลิตกระเทียมแห้งมีประมาณ 102,528 ตัน ลดลงจากปีก่อนร้อยละ 3.82 เนื่องจาก ต้นทุนการผลิตมีแนวโน้มเพิ่มสูงขึ้นและภาครัฐมีนโยบายในการลดพื้นที่การปลูกกระเทียมตามแผนการปรับ โครงสร้างการผลิต เพื่อเป็นการแก้ไขปัญหากระเทียมล้นตลาด ประกอบกับในปีต่อไปจะไม่มี การช่วยเหลือ ด้านการแทรกแซงราคาจากหน่วยงานของรัฐ จึงไม่จูงใจให้เกษตรกรขยายเนื้อที่ปลูก

6.2 ราคากระเทียมสดและกระเทียมแห้งที่เกษตรกรขายได้ (ก.พ.49) กก.ละ 8.42 บาท และ 20.73 บาท ตามลำดับ ต่ำกว่าราคาเฉลี่ยในเดือนที่ผ่านมาซึ่งมีราคา กก.ละ 8.45 และ 27.55 บาท ตามลำดับ เนื่องจากผลผลิตฤดู การผลิตใหม่ออกสู่ตลาดมากขึ้น

\*\*\*\*\*

## กระเทียม

หน่วย : บาท/กก.

| ปี                                 | มค.   | กพ.   | มีค.  | เมย.  | พค.   | มิย.  | กค.   | สค.   | กย.   | ตค.   | พย.   | ธค.   | เฉลี่ย |
|------------------------------------|-------|-------|-------|-------|-------|-------|-------|-------|-------|-------|-------|-------|--------|
| ราคาที่เกษตรกรจำหน่ายได้           |       |       |       |       |       |       |       |       |       |       |       |       |        |
| - กระเทียมแห้งหัวใหญ่คละ           |       |       |       |       |       |       |       |       |       |       |       |       |        |
| 2539                               | 39.52 | 41.00 | 50.67 | 21.20 | 20.16 | 23.08 | 26.65 | 30.84 | 29.44 | 25.67 | -     | -     | 30.82  |
| 2540                               | 21.13 | 26.75 | 31.76 | 19.10 | 10.79 | 10.90 | 11.69 | 12.67 | 11.67 | 11.11 | 11.30 | 10.49 | 15.78  |
| 2541                               | 11.55 | 11.30 | 16.60 | 19.86 | 22.68 | 21.52 | 21.57 | 23.63 | 23.09 | 27.16 | -     | 33.94 | 21.17  |
| 2542                               | 44.00 | 36.25 | 33.97 | 23.72 | 23.73 | -     | -     | -     | -     | -     | -     | -     | 32.33  |
| 2543                               | 31.50 | 32.38 | 18.75 | 25.09 | 21.57 | 21.57 | 20.84 | 23.18 | 22.38 | 23.51 | 22.73 | 21.44 | 23.75  |
| 2544                               | 20.79 | 16.79 | 26.37 | 19.21 | 15.15 | 18.43 | 19.53 | 22.12 | 22.65 | 26.03 | 30.61 | 31.08 | 22.40  |
| 2545                               | 32.93 | 28.18 | 19.16 | 20.17 | 24.15 | 24.26 | 25.54 | 27.44 | 29.69 | 33.38 | 36.43 | 36.15 | 28.12  |
| 2546                               | 34.64 | 31.60 | 26.00 | 22.74 | 26.33 | 27.00 | -     | -     | -     | -     | -     | 25.00 | 27.62  |
| 2547                               | 22.00 | 23.77 | 16.23 | 17.28 | 19.64 | 19.00 | -     | -     | -     | -     | -     | -     | 19.65  |
| 2548                               | 20.00 | 23.00 | 21.97 | 20.20 | 20.60 | 21.08 | 19.23 | 20.90 | 24.50 | 26.10 | 32.94 | 28.00 | 23.21  |
| 2549                               | 27.55 | 20.73 |       |       |       |       |       |       |       |       |       |       | 24.14  |
| ที่มา : สำนักงานเศรษฐกิจการเกษตร   |       |       |       |       |       |       |       |       |       |       |       |       |        |
| ราคาขายส่งในตลาดกรุงเทพฯ           |       |       |       |       |       |       |       |       |       |       |       |       |        |
| - กระเทียมแห้งมัดจุกทั้งหมดหัวใหญ่ |       |       |       |       |       |       |       |       |       |       |       |       |        |
| 2539                               | 38.50 | 30.80 | 24.83 | 22.47 | 29.80 | 31.00 | 32.43 | 37.19 | 40.00 | 38.93 | 37.00 | 37.00 | 33.33  |
| 2540                               | 35.05 | 16.00 | 16.00 | 17.33 | 21.00 | 21.00 | 20.12 | 22.53 | 21.00 | 21.00 | 21.00 | 21.00 | 21.09  |
| 2541                               | 21.00 | 15.50 | 16.14 | 23.11 | 27.39 | 30.00 | 30.19 | 31.00 | 31.00 | 31.69 | 42.95 | 46.30 | 28.86  |
| 2542                               | 45.50 | 43.29 | 22.00 | 25.33 | 28.33 | 32.00 | 32.84 | 38.21 | 39.68 | 46.83 | 52.00 | 50.50 | 38.04  |
| 2543                               | 48.60 | 47.00 | 47.00 | 23.19 | 27.80 | 28.00 | 30.47 | 33.00 | 33.00 | 31.76 | 33.41 | 33.50 | 34.73  |
| 2544                               | 34.17 | 33.24 | 16.50 | 16.50 | 17.78 | 25.67 | 28.20 | 30.89 | 31.00 | 32.18 | 48.41 | 52.50 | 30.59  |
| 2545                               | 52.50 | 52.50 | 28.26 | 29.24 | 33.50 | 34.55 | 35.95 | 38.07 | 38.50 | 38.98 | 42.00 | 42.00 | 38.84  |
| 2546                               | 41.27 | 38.00 | 36.45 | 37.50 | 35.92 | 35.50 | 35.50 | 35.50 | 35.50 | 36.78 | 41.00 | 41.00 | 37.49  |
| 2547                               | 41.00 | 41.00 | 40.36 | 39.00 | 37.68 | 36.50 | 36.50 | 37.40 | 37.50 | 37.50 | 37.50 | 37.50 | 38.29  |
| 2548                               | 37.50 | 37.50 | 35.70 | 29.00 | 29.00 | 29.00 | 29.00 | 30.16 | 30.50 | 31.90 | 37.00 | 37.00 | 32.77  |
| 2549                               | 39.58 | 51.50 |       |       |       |       |       |       |       |       |       |       | 45.54  |

ที่มา : กรมการค้าภายใน  
มีนาคม 2549



## หอมแดง

## 1. ผลผลิต/ความต้องการใช้ (ตัน)

|                    | ปี 2545/46 | ปี 2546/47 | ปี 2547/48 | ปี 2548/49 |
|--------------------|------------|------------|------------|------------|
| 1.1 ผลผลิต         | 173,336    | 232,537    | 213,060    | 215,261    |
| 1.2 ความต้องการใช้ | 168,985    | 199,110    | 173,071    | 180,261    |
|                    | ปี 2546    | ปี 2547    | ปี 2548    | ปี 2549    |
|                    |            |            |            | (ม.ค.49)   |
| 1.3 ส่งออก         | 15,310     | 60,009     | 46,634     | 10,577.30  |
| 1.4 นำเข้า         | 10,959     | 26,582     | 5,796      | 167.10     |

## 2. ราคา (บาท/กก.)

|                       |       |       |       |          |
|-----------------------|-------|-------|-------|----------|
| 2.1 เกษตรกรขายได้     |       |       |       | (ก.พ.49) |
| หอมแดงแห้งหัวใหญ่ คละ | 17.44 | 15.04 | 9.32  | 15.82    |
| 2.2 เป้าหมายนำ        |       |       |       |          |
| หอมแดงแห้งหัวใหญ่ คละ | 11.00 | 11.00 | 11.00 | -        |
| หอมแดงแห้งหัวเล็ก คละ | 7.50  | 7.50  | 7.50  | -        |

## 3. สภาพปัญหา/สาเหตุ ปี 2547/48

3.1 จ.ลำพูน มีหนังสือถึงกรมการค้าภายใน ลงวันที่ 29 ธันวาคม 2547 แจ้งว่าผลผลิตจะออกสู่ตลาดมากช่วงเดือน กุมภาพันธ์ ถึง เดือนมีนาคม 2548 เกษตรกรอาจได้รับความเดือดร้อน จึงขอให้ทางราชการเข้าไปปรับซื้อในราคานำตลาดและสนับสนุนเงินทุนหมุนเวียนปลอดดอกเบี้ยให้สหกรณ์/ผู้ประกอบการรับซื้อหอมแดงด้วย

3.2 จ.ศรีสะเกษ มีหนังสือถึงกรมการค้าภายใน ลงวันที่ 4 กุมภาพันธ์ 2548 ขอให้ อคส. ดำเนินการแทรกแซงตลาดหอมแดงเนื่องจากเกษตรกรได้รับความเดือดร้อนจากปัญหาด้านราคา

3.3 จ.พะเยา มีหนังสือ ลงวันที่ 31 มีนาคม 2548 แจ้งว่าขอให้พิจารณาหาแนวทางและมาตรการช่วยเหลือเกษตรกร เนื่องจากมีปัญหาด้านราคา

## 4. การแก้ไขปัญหา/ผลดำเนินการ ปี 2547/48

เมื่อวันที่ 1 กุมภาพันธ์ 2548 รัฐมนตรีว่าการกระทรวงพาณิชย์ได้อนุมัติเงินทุนหมุนเวียนปลอดดอกเบี้ยจากโครงการช่วยเหลือสินค้าเกษตรที่มีปัญหาเร่งด่วน ปี 2545 จำนวน 30 ล้านบาท โดยจัดสรรให้จังหวัดเชียงใหม่ ลำพูน ศรีสะเกษและพะเยา จังหวัดละ 5 ล้านบาท ส่วนอีก 10 ล้านบาท สำหรับจังหวัดในแหล่งผลิตอื่นๆ เพื่อดำเนินการรับซื้อหอมแดงจากเกษตรกรในราคานำตลาดแล้วกระจายออกนอกแหล่งผลิตเมื่อราคาหอมแดงที่เกษตรกร

ขายได้ต่ำกว่า หรือมีแนวโน้มต่ำกว่าราคาที่แทรกแซงปีที่ผ่านมา (หอมแดงแห้งใหญ่คละ กก.ละ 11.00 บาท หอมแดงแห้งเล็กคละ กก.ละ 7.50 บาท) โดยให้ค่าใช้จ่ายในการดำเนินการของจังหวัดตามที่จ่ายจริง ไม่เกินร้อยละ 3 ของวงเงินดำเนินการ และให้หักภาระขาดทุนได้ตามที่เกิดขึ้นจริง

ผลดำเนินการ กรมการค้าภายใน ได้โอนเงินให้ จ.ศรีสะเกษ ลำพูน และพะเยา จังหวัดละ 5 ล้านบาท เมื่อวันที่ 25 ก.พ.48 วันที่ 1 มี.ค.48 และ วันที่ 12 เม.ย.48 ตามลำดับ เพื่อดำเนินการแทรกแซงตลาดหอมแดงปี 2547/48 ผลการดำเนินการ ปรากฏว่า จากมาตรการดังกล่าวประกอบกับการส่งออกมีความคล่องตัว ส่งผลให้ราคาขยับตัวสูงขึ้นอยู่ในระดับที่เกษตรกรพอใจ จึงไม่ต้องดำเนินการแทรกแซงตลาดแต่อย่างใด โดย จ.ศรีสะเกษ พะเยา และลำพูน ได้โอนเงินคืนกรมการค้าภายในแล้ว เมื่อวันที่ 8 เม.ย.48 5 ก.ค.48 และ 12 ก.ค.48 ตามลำดับ

#### 5. สถานการณ์ปัจจุบัน/แนวโน้ม ปี 2548/49

5.1 ผลผลิตหอมแดง ปี 2548/49 เพิ่มขึ้นจากปีที่ผ่านมาร้อยละ 1.03 เนื่องจากสภาพอากาศเอื้ออำนวย ส่งผลให้ผลผลิตต่อไร่เพิ่มขึ้นจากปีที่ผ่านมาร้อยละ 1.34 (ประมาณ ไร่ละ 1,965 กก.) สำหรับเกษตรกรทางภาคเหนือ ได้แก่ จ.ลำพูน เชียงใหม่ และอุดรดิตต์ หันไปปลูกมันฝรั่งและพืชอื่นทดแทน เนื่องจากต้นทุนการผลิตสูงขึ้นประกอบกับพื้นที่บางแห่งน้ำท่วมขังและขาดแคลนแรงงาน

5.2 ราคาหอมแดงแห้งใหญ่คละที่เกษตรกรขายได้ (ก.พ.49) กก.ละ 15.82 บาท สูงกว่าราคาเฉลี่ยในเดือนที่ผ่านมาซึ่งมีราคา กก.ละ 14.87 บาท เนื่องจากช่วงนี้เป็นช่วงปลายฤดูการผลิตหอมแดงของจังหวัดศรีสะเกษ ประกอบกับตลาดต่างประเทศมีความต้องการอย่างต่อเนื่อง

\*\*\*\*\*

สำนักส่งเสริมการค้าสินค้าเกษตร

มีนาคม 2549

หอมแดง

หน่วย : บาท/กก.

| ปี                                                                                                             | มค.   | กพ.   | มีค.  | เมย.  | พค.   | มิย.  | กค.   | สค.   | กย.   | ตค.   | พย.   | ธค.   | เฉลี่ย |
|----------------------------------------------------------------------------------------------------------------|-------|-------|-------|-------|-------|-------|-------|-------|-------|-------|-------|-------|--------|
| <b>ราคาที่เกษตรกรขายได้</b>                                                                                    |       |       |       |       |       |       |       |       |       |       |       |       |        |
| หอมแดงแห้งหัวใหญ่ชนิดคละ(เฉลี่ยทั่วประเทศ) <span style="float: right;">ที่มา : สำนักงานเศรษฐกิจการเกษตร</span> |       |       |       |       |       |       |       |       |       |       |       |       |        |
| 2540                                                                                                           | 8.74  | 5.60  | 5.32  | 6.85  | 7.13  | 7.60  | 12.67 | 19.07 | 16.70 | 14.78 | 16.46 | 17.52 | 9.03   |
| 2541                                                                                                           | 16.94 | 15.88 | 12.86 | 12.32 | 20.30 | -     | 28.13 | 30.00 | 26.84 | 28.00 | 38.33 | 36.67 | 20.03  |
| 2542                                                                                                           | 21.37 | 12.08 | 12.75 | 20.33 | 24.00 | 24.67 | 19.50 | 14.97 | 20.50 | 21.00 | 29.87 | 17.17 | 17.48  |
| 2543                                                                                                           | 6.80  | 7.04  | 8.38  | 9.63  | 13.20 | 14.00 | 12.55 | 17.77 | 28.17 | 17.60 | 13.01 | 9.88  | 10.42  |
| 2544                                                                                                           | 10.83 | 11.28 | 13.32 | 13.89 | 13.16 | 15.64 | 16.81 | 17.65 | 20.18 | 20.65 | 26.65 | 33.35 | 15.24  |
| 2545                                                                                                           | 18.27 | 12.28 | 11.67 | 12.56 | 15.23 | 19.55 | 21.78 | 24.73 | 27.05 | 31.13 | 40.84 | 19.36 | 17.44  |
| 2546                                                                                                           | 12.85 | 14.98 | 13.88 | 16.23 | 23.44 | -     | -     | -     | -     | -     | 19.72 | 13.34 | 15.04  |
| 2547                                                                                                           | 9.28  | 7.06  | 6.85  | 8.45  | 11.45 | 12.70 | -     | -     | -     | -     | 9.75  | 9.00  | 9.32   |
| 2548                                                                                                           | 8.90  | 7.10  | 7.90  | 9.83  | 13.50 | 22.00 | 21.25 | 19.43 | 25.84 | 28.70 | 31.56 | 13.23 | 17.44  |
| 2549                                                                                                           | 14.87 | 15.82 |       |       |       |       |       |       |       |       |       |       | 15.35  |
| <b>ราคาขายส่ง กทม.</b> <span style="float: right;">ที่มา : กรมการค้าภายใน</span>                               |       |       |       |       |       |       |       |       |       |       |       |       |        |
| หอมแดงแห้งภาคเหนือทั้งหมดหัวใหญ่                                                                               |       |       |       |       |       |       |       |       |       |       |       |       |        |
| 2540                                                                                                           | -     | 15.00 | 12.57 | 10.50 | 10.50 | 16.36 | 19.79 | 27.08 | 25.68 | 23.50 | 22.58 | 17.91 | 18.32  |
| 2541                                                                                                           | 24.00 | 19.00 | 17.26 | 18.61 | 25.17 | 32.73 | 47.62 | 41.60 | 37.18 | 36.33 | 42.67 | 44.10 | 32.19  |
| 2542                                                                                                           | 31.65 | 16.83 | 15.38 | 25.17 | 25.72 | 29.30 | 28.09 | 24.14 | 25.48 | 29.28 | 42.20 | 30.75 | 27.00  |
| 2543                                                                                                           | 14.80 | 11.00 | 12.76 | 15.53 | 19.55 | 20.59 | 23.74 | 28.27 | 40.14 | 29.07 | 21.57 | 15.67 | 21.06  |
| 2544                                                                                                           | 14.40 | 16.50 | 18.00 | 20.03 | 21.50 | 23.55 | 26.41 | 29.61 | 33.25 | 31.64 | 51.86 | 55.06 | 28.48  |
| 2545                                                                                                           | 24.55 | 14.00 | 14.00 | 17.58 | 21.55 | 28.03 | 29.00 | 31.10 | 34.00 | 39.14 | 44.36 | 22.50 | 26.65  |
| 2546                                                                                                           | 18.64 | 18.87 | 21.71 | 23.69 | 32.63 | 43.38 | 50.19 | 38.00 | 33.89 | 35.39 | 32.05 | 21.61 | 30.84  |
| 2547                                                                                                           | 16.05 | 15.55 | 10.82 | 13.25 | 14.81 | 16.92 | 19.50 | 20.00 | 20.50 | 31.13 | 23.92 | 17.63 | 18.34  |
| 2548                                                                                                           | 16.00 | 15.10 | 13.90 | 19.56 | 22.76 | 34.64 | 32.32 | 29.41 | 35.65 | 37.50 | 41.60 | 31.07 | 27.46  |
| 2549                                                                                                           | 23.23 | 24.50 |       |       |       |       |       |       |       |       |       |       | 23.87  |
| หอมแดงแห้งศรีสะเกษทั้งหมดหัวใหญ่ <span style="float: right;">ที่มา : กรมการค้าภายใน</span>                     |       |       |       |       |       |       |       |       |       |       |       |       |        |
| 2540                                                                                                           | 16.95 | 12.00 | 9.95  | 8.50  | -     | -     | -     | -     | -     | -     | 17.91 | 20.24 | 14.26  |
| 2541                                                                                                           | 25.95 | 24.00 | 22.32 | -     | -     | -     | -     | -     | -     | -     | -     | 39.00 | 27.82  |
| 2542                                                                                                           | 28.50 | 17.20 | 15.98 | -     | -     | -     | -     | -     | -     | -     | -     | 25.07 | 21.69  |
| 2543                                                                                                           | 12.58 | 8.89  | 12.50 | -     | -     | -     | -     | -     | -     | -     | -     | 14.00 | 11.99  |
| 2544                                                                                                           | 13.59 | 14.92 | -     | -     | -     | -     | -     | -     | -     | -     | -     | 51.42 | 26.64  |
| 2545                                                                                                           | 24.55 | 14.00 | -     | -     | -     | -     | -     | -     | -     | -     | 32.50 | 21.68 | 23.18  |
| 2546                                                                                                           | 18.09 | 17.00 | -     | -     | -     | -     | -     | -     | -     | -     | -     | 19.42 | 18.17  |
| 2547                                                                                                           | 14.29 | 12.08 | 10.82 | -     | -     | -     | -     | -     | -     | -     | -     | 16.57 | 13.44  |
| 2548                                                                                                           | 16.00 | 15.10 | 13.90 | -     | -     | -     | -     | -     | -     | -     | 49.00 | 28.03 | 24.41  |
| 2549                                                                                                           | 20.37 | 23.50 |       |       |       |       |       |       |       |       |       |       | 21.94  |

สำนักส่งเสริมการค้าสินค้าเกษตร

มีนาคม 2549

## หอมหัวใหญ่

## 1. ผลผลิต/ความต้องการใช้ (ตัน)

|                    | ปี 2545/46 | ปี 2546/47 | ปี 2547/48 | ปี 2548/49 |
|--------------------|------------|------------|------------|------------|
| 1.1 ผลผลิต         | 37,881     | 88,500     | 53,780     | 54,307     |
| 1.2 ความต้องการใช้ | 78,778     | 83,930     | 63,992     | 64,307     |
|                    | ปี 2546    | ปี 2547    | ปี 2548    | ปี 2549    |
|                    |            |            |            | (ม.ก.49)   |
| 1.3 ส่งออก         | 4,818      | 20,466     | 21,526     | 2,429.11   |
| 1.4 นำเข้า         | 22,250     | 15,896     | 31,738     | 1,066.44   |

## 2. ราคา (บาท/กก.)

|                                       |       |      |      |          |
|---------------------------------------|-------|------|------|----------|
| 2.1 เกษตรกรขายได้                     |       |      |      | (ก.ท.49) |
| หอมหัวใหญ่ เบอร์ 1                    | 15.72 | 9.63 | 5.77 | 6.02     |
| 2.2 เป้าหมายนำ (จ.เชียงใหม่)          |       |      |      |          |
| อ.สันป่าตอง-แม่วาง เกรด คละ           | -     | 4.26 | -    | -        |
| อ.ฝาง-ไชยปราการ-พร้าวแห้ง คละ (รวมใบ) | -     | 4.50 | -    | -        |

## 3. สภาพปัญหา/สาเหตุ ปี 2547/48

3.1 องค์การตลาดเพื่อเกษตรกรนำเข้าเมล็ดพันธุ์หอมหัวใหญ่ล่าช้ากว่าทุกปีและจำหน่ายให้สหกรณ์ทั้ง 4 แห่ง พร้อมกัน ได้แก่ สหกรณ์ผู้ปลูกหอมหัวใหญ่สันป่าตอง แม่วาง ฝาง และพร้าวจำกัด ทำให้ผลผลิตหอมหัวใหญ่จะออกสู่ตลาดในช่วงเดียวกัน (มี.ค.-เม.ย.48) อาจมีปัญหาในด้านราคา

3.2 ผู้อำนวยการพรรคไทยรักไทย สาขาภาคเหนือ และสมาชิกสภาผู้แทนราษฎรจังหวัดเชียงใหม่ (นายสันติ ต้นสุหัช และ นายนพคุณ รัฐผไท) ขอให้หามาตรการแก้ไขปัญหาราคาหอมหัวใหญ่ และดำเนินการด้านการตลาดเพื่อรองรับผลผลิต ซึ่งจะออกสู่ตลาดพร้อมกัน (มี.ค.- เม.ย.48)

## 4. มาตรการแก้ไขปัญหา ปี 2547/48

4.1 คชก.ได้มีมติ (23 เม.ย.42) ให้กระทรวงเกษตรและสหกรณ์ รับผิดชอบดูแลการแก้ไขปัญหahอมหัวใหญ่ทั้งระบบและครบวงจร ตั้งแต่การนำเข้าเมล็ดพันธุ์ การลดพื้นที่เพาะปลูก การจดทะเบียนเกษตรกร รวมไปถึงการแก้ไขปัญหากรณีเกิดราคาตกต่ำด้วย

4.2 ฤดูกาลผลิตปี 2547/48 คชก. ได้มีมติ (1 มี.ค.48) มอบหมายให้กระทรวงมหาดไทยและกระทรวงเกษตรและสหกรณ์ กรมบัญชีกลาง สำนักงานตรวจเงินแผ่นดิน และฝ่ายเลขานุการตรวจสอบค่าใช้จ่ายในการดำเนินโครงการแก้ไขปัญหahอมหัวใหญ่ตกต่ำ ปี 2547 ของ จ.เชียงใหม่

4.3 คชก. ได้มีมติ (8 มี.ค.48) มอบหมายให้กระทรวงเกษตรและสหกรณ์แก้ไขปัญหาหอมหัวใหญ่ จ.เชียงใหม่ ฤดูกาลผลิตปี 2547/48 ตามที่ผู้อำนวยการพรรคไทยรักไทยสาขาภาคเหนือและสมาชิกสภาผู้แทนราษฎร จ.เชียงใหม่ (นายนพคุณ รัฐผไท) ขอให้ช่วยเหลือ โดยให้วางแนวทางการแก้ไขปัญหาในระยะยาว และให้มีผู้จัดการสินค้ารับผิดชอบบริหารจัดการสินค้าหอมหัวใหญ่อย่างเป็นระบบครบวงจร แล้วนำเสนอคณะกรรมการ คชก. พิจารณาต่อไป ทั้งนี้ เพื่อให้เป็นไปตามมติคณะกรรมการ คชก. เมื่อวันที่ 23 เมษายน 2542 ที่มอบหมายให้กระทรวงเกษตรและสหกรณ์รับผิดชอบสินค้าหอมหัวใหญ่ทั้งระบบครบวงจร

#### การดำเนินการ

กระทรวงเกษตรและสหกรณ์ได้วางแผนการผลิตให้สอดคล้องกับความต้องการของตลาดเพื่อมิให้เกิดปัญหาราคาคงต่ำ โดยตั้งแต่ปี 2549-2551 เปิดตลาดเมล็ดพันธุ์หอมหัวใหญ่ปีละ 3.15 ตัน (6,944 ปอนด์) อัตราภาษีในโควตาร้อยละ 0 อัตราภาษีนอกโควตาร้อยละ 218 ตามข้อผูกพัน WTO โดยให้ชุมนุมสหกรณ์ผู้ปลูกหอมหัวใหญ่แห่งประเทศไทยเป็นผู้บริหารการนำเข้าภายใต้การกำกับดูแลของคณะกรรมการจัดการการผลิตและการตลาดกระเทียม หอมแดง หอมหัวใหญ่และมันฝรั่ง

#### 5. สถานการณ์ปัจจุบัน/แนวโน้ม

5.1 ฤดูกาลผลิต ปี 2548/49 มีผลผลิต 54,307 ตัน ลดลงจากปีที่ผ่านมาร้อยละ 5.31 เนื่องจากน้ำท่วมแปลงกล้าหอมหัวใหญ่ ทำให้ต้นกล้าที่จะนำมาปลูกตายบางส่วน อีกทั้งเมล็ดพันธุ์นอกระบบมีราคาแพง ส่งผลให้ผลผลิตรวมลดลง

5.2 ผลผลิตของ จ.เชียงใหม่ (92% ของผลผลิตทั้งประเทศ) ในปี 2548 อตก. เป็นผู้นำเข้าเมล็ดพันธุ์เพื่อทำการเพาะปลูกในปี 2549 และได้นำเข้าล่าช้ากว่าทุกปี อีกทั้งได้จำหน่ายให้สหกรณ์ทั้ง 4 แห่งพร้อมกัน ส่งผลให้ผลผลิตออกสู่ตลาดในเวลาใกล้เคียงกัน ขณะนี้หอมหัวใหญ่ใน อ.แม่วางและสันป่าตองได้ทยอยออกสู่ตลาดแล้ว ส่วน อ.ฝางและไชยปราการจะออกสู่ตลาดประมาณปลายเดือน มี.ค. และผลผลิตโดยรวมจะออกสู่ตลาดมากช่วงปลายเดือน มี.ค.-เม.ย.

5.3 ราคาหอมหัวใหญ่ที่เกษตรกรขายได้ (ก.พ.49) กก.ละ 6.02 บาท ต่ำกว่าราคาเฉลี่ยในเดือนที่ผ่านมา ซึ่งมีราคา กก.ละ 11.01 บาท เนื่องจากผลผลิตออกสู่ตลาดมากขึ้น แต่ยังคงสูงกว่าช่วงเดียวกันของปีที่ผ่านมา ซึ่งมีราคา กก.ละ 4.75 บาท

\*\*\*\*\*

สำนักส่งเสริมการค้าสินค้าเกษตร

มีนาคม 2549

## หอมหัวใหญ่

หน่วย : บาท/กก

| ปี                                       | พย.   | ธค.   | มค.   | กพ.   | มีค.  | เมย.  | พค.   | มิย.  | กค.   | สค.   | กย.   | ตค.   | เฉลี่ย |
|------------------------------------------|-------|-------|-------|-------|-------|-------|-------|-------|-------|-------|-------|-------|--------|
| ราคาที่เกษตรกรขายได้ (หอมหัวใหญ่เบอร์ 1) |       |       |       |       |       |       |       |       |       |       |       |       |        |
| 2540/41                                  | -     | 16.82 | 19.06 | 14.63 | 6.25  | -     | -     | -     | -     | -     | -     | 19.50 | 15.25  |
| 2541/42                                  | 18.75 | 18.71 | 5.68  | 3.37  | 7.33  | -     | -     | -     | -     | -     | -     | -     | 10.77  |
| 2542/43                                  | 13.66 | 9.36  | 10.17 | 7.25  | 3.67  | 3.00  | -     | -     | -     | -     | -     | 10.00 | 8.16   |
| 2543/44                                  | 9.00  | 18.40 | 11.50 | 6.25  | 5.62  | 6.00  | -     | -     | -     | -     | -     | -     | 9.46   |
| 2544/45                                  | -     | 14.50 | 5.52  | 6.25  | 5.50  | -     | -     | -     | -     | -     | -     | -     | 7.94   |
| 2545/46                                  | -     | 9.56  | 24.30 | 18.50 | 10.50 | -     | -     | -     | -     | -     | -     | -     | 15.72  |
| 2546/47                                  | -     | 19.00 | 13.27 | 3.75  | 2.50  | -     | -     | -     | -     | -     | -     | -     | 9.63   |
| 2547/48                                  | -     | -     | 8.00  | 4.75  | 4.97  | -     | -     | -     | -     | -     | -     | -     | 5.91   |
| 2548/49                                  | -     | -     | 11.01 | 6.02  |       |       |       |       |       |       |       |       | 8.52   |
| ที่มา : สำนักงานเศรษฐกิจการเกษตร         |       |       |       |       |       |       |       |       |       |       |       |       |        |
| ราคาขายส่ง กทม. (หอมหัวใหญ่เบอร์ 0-1)    |       |       |       |       |       |       |       |       |       |       |       |       |        |
| 2540/41                                  | 21.60 | 23.78 | 22.65 | 18.03 | 10.09 | 10.63 | 10.58 | 10.25 | 15.41 | 19.81 | 22.50 | 25.38 | 17.56  |
| 2541/42                                  | 23.83 | 22.58 | 8.38  | 4.33  | 9.48  | 12.57 | 15.19 | 18.45 | 17.72 | 20.91 | 26.93 | -     | 15.03  |
| 2542/43                                  | 14.50 | 15.65 | 13.08 | 11.20 | 6.20  | 7.33  | 8.40  | 7.77  | 10.82 | 19.23 | 21.33 | 20.50 | 13.00  |
| 2543/44                                  | 16.50 | 19.00 | 14.23 | 7.11  | 10.18 | 12.56 | 14.60 | 17.05 | 18.68 | 26.14 | 30.83 | -     | 15.57  |
| 2544/45                                  | -     | 18.39 | 8.63  | 8.43  | 10.36 | 11.29 | 12.90 | 15.50 | 16.36 | 17.98 | 15.88 | 15.50 | 12.60  |
| 2545/46                                  | -     | 14.50 | 19.50 | 24.29 | 20.50 | 21.05 | 21.13 | 23.21 | 24.50 | -     | -     | -     | 21.09  |
| 2546/47                                  | -     | -     | 17.50 | 8.45  | 5.55  | 5.50  | 6.50  | 8.21  | 10.13 | 13.30 | 13.63 | -     | 9.86   |
| 2547/48                                  | -     | -     | 9.50  | 7.50  | 7.30  | 9.50  | 10.61 | 10.95 | 13.50 | 17.50 | -     | -     | 10.80  |
| 2548/49                                  | -     | -     | 16.50 | 13.29 |       |       |       |       |       |       |       |       | -      |

ที่มา : กรมการค้าภายใน

มีนาคม 2549

## สุกร

|                                                    | 2545   | 2546   | 2547   | 2548      | 2549   |
|----------------------------------------------------|--------|--------|--------|-----------|--------|
| 1. ผลผลิต (ล้านตัว)                                | 9.925  | 10.163 | 10.416 | 10.853    | 11.332 |
| 2. ความต้องการภายในประเทศ (ล้านตัว)                | 9.590  | 9.860  | 10.300 | 10.600    | 10.910 |
| 3. ปริมาณการนำเข้าเนื้อสุกร (ตัน)                  | 395    | 439    | 621.90 | 588.47    | 36.19  |
| 4. ปริมาณการส่งออกเนื้อสุกร (ตัน)                  | 11,592 | 9,699  | 5,105  | 5,857.554 | 427.83 |
| 5. ราคาขายส่งสุกรมี่ชีวิต ณ แหล่งผลิต<br>(บาท/กก.) | 38.41  | 32.82  | 44.95  | 49.31     | 48.50  |
| 6. ต้นทุนการผลิตสุกรขุน                            | 34.97  | 33.42  | 39.15  | 39.40     | NA     |
| 7. ราคาเฉลี่ย ย้อนหลัง 3 ปี กก.ละ 38.45 บาท        |        |        |        |           |        |

(ราคาช่วงผลผลิตออกมากเดือน ตุลาคม – กุมภาพันธ์ เฉลี่ยย้อนหลัง 3 ปี (2545 - 2548))

## 8. สถานการณ์ปัจจุบัน

สภาพอากาศที่ร้อนขึ้น ส่งผลต่ออัตราการเจริญเติบโตของสุกร ทำให้ผลผลิตที่เข้าสู่ตลาดลดลงเมื่อเทียบกับเดือนกุมภาพันธ์ 2549 แต่เนื่องจากภาวะการค้ายังชะลอตัวอยู่เช่นเดิม โดยเฉพาะในช่วงปลายเดือนมีนาคม ต่อเนื่องถึงเดือนเมษายน 2549 ซึ่งโรงเรียนเริ่มทยอยปิดภาคเรียน ส่งผลให้ระดับราคาขายส่งสุกรมี่ชีวิตทรงตัวอยู่ที่ กก.ละ 48 – 49 บาท ส่วนราคาขายปลีกเนื้อแดงยังทรงตัวอยู่ที่ระดับ กก.ละ 95 – 100 บาท

9. แนวโน้ม ผลผลิตออกสู่ตลาดน้อยลง แต่เนื่องจากความต้องการบริโภคลดลงเช่นกัน ทั้งจากการปิดภาคเรียน และจากภาวะราคาสินค้าอื่นที่ถูกกว่า เช่น เนื้อไก่ หรือผลไม้ที่จะเริ่มออกสู่ตลาด จึงคาดว่า ราคาสุกรมี่ชีวิตจะมีแนวโน้มปรับสูงขึ้นเพียงเล็กน้อย

\*\*\*\*\*

สำนักส่งเสริมการค้าสินค้าเกษตร : กรมการค้าภายใน

มีนาคม 2549

Vagri\_16/0-6 สินค้าปศุสัตว์/ก.6-2/รายเดือน P : สุกรรายเดือน

สถิติราคาขายส่ง - ขายปลีกสุกร พ.ศ. 2544 - 2549

ราคาขายส่งสุกร (12 กก/ตัว) ณ แหล่งผลิต

| มค.  | กพ.   | มีค.  | เมย.  | พค.   | มิย.  | กค.   | สค.   | กย.   | ตค.   | พย.   | ธค.   | เฉลี่ย |
|------|-------|-------|-------|-------|-------|-------|-------|-------|-------|-------|-------|--------|
| 2544 | 750   | 734   | 711   | 826   | 900   | 900   | 900   | 900   | 900   | 945   | 1,000 | 864    |
| 2545 | 1,077 | 1,100 | 1,100 | 1,100 | 1,100 | 1,025 | 1,000 | 1,000 | 1,000 | 1,000 | 908   | 1,034  |
| 2546 | 700   | 626   | 352   | 433   | 879   | 848   | 743   | 700   | 845   | 900   | 800   | 743    |
| 2547 | 810   | 1,190 | 1,459 | 1,317 | 884   | 667   | 727   | 890   | 800   | 985   | 1,200 | 1,285  |
| 2548 | 1,300 | 1,300 | 1,300 | 1,300 | 1,300 | 1,300 | 1,300 | 1,255 | 1,105 | 1,355 | 1,500 | 1,301  |
| 2549 | 1,500 | 1,500 |       |       |       |       |       |       |       |       |       |        |

บาท/ตัว

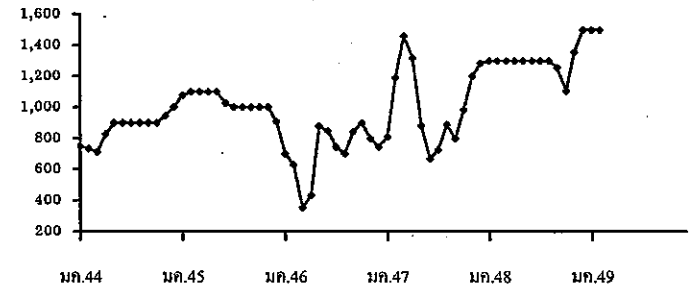

ราคาขายส่งสุกรมีชีวิต (ฟาร์ม) ณ แหล่งผลิต

| มค.  | กพ.   | มีค.  | เมย.  | พค.   | มิย.  | กค.   | สค.   | กย.   | ตค.   | พย.   | ธค.   | เฉลี่ย |
|------|-------|-------|-------|-------|-------|-------|-------|-------|-------|-------|-------|--------|
| 2544 | 30.55 | 30.92 | 32.50 | 37.55 | 41.83 | 42.50 | 39.78 | 39.32 | 38.90 | 36.52 | 37.05 | 38.00  |
| 2545 | 37.43 | 36.61 | 38.38 | 40.39 | 40.50 | 39.10 | 40.07 | 40.69 | 40.58 | 38.89 | 36.29 | 32.03  |
| 2546 | 28.50 | 27.13 | 24.60 | 26.31 | 38.18 | 38.93 | 36.50 | 34.20 | 36.00 | 35.83 | 33.75 | 33.88  |
| 2547 | 37.33 | 47.70 | 53.41 | 55.22 | 50.95 | 43.00 | 40.70 | 41.60 | 40.00 | 39.35 | 43.59 | 46.50  |
| 2548 | 47.50 | 48.50 | 48.54 | 52.79 | 51.92 | 51.50 | 51.45 | 49.77 | 46.23 | 43.90 | 48.36 | 51.25  |
| 2549 | 50.55 | 48.50 |       |       |       |       |       |       |       |       |       |        |

บาท/กก.

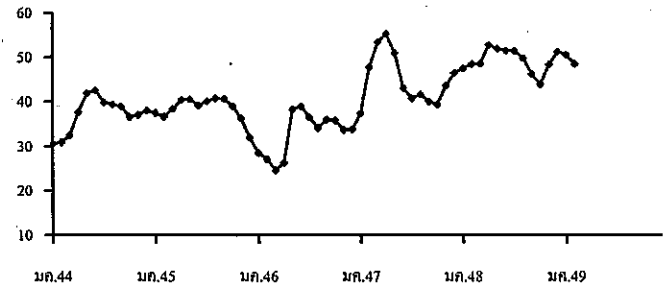

ราคาเฉลี่ย ย้อนหลัง 3 ปี (2545-2548) ช่วงผลผลิตออกมากเดือน ตุลาคม - กุมภาพันธ์ = กก.ละ 38.45 บาท

ราคาขายปลีกสุกรชำแหละเนื้อแดง ณ ตลาด กทม.

| มค.  | กพ.   | มีค.  | เมย.   | พค.    | มิย.   | กค.   | สค.   | กย.   | ตค.   | พย.   | ธค.   | เฉลี่ย |
|------|-------|-------|--------|--------|--------|-------|-------|-------|-------|-------|-------|--------|
| 2544 | 70.60 | 70.00 | 70.00  | 72.55  | 75.86  | 76.50 | 76.50 | 75.15 | 72.86 | 71.73 | 72.50 | 73.40  |
| 2545 | 72.50 | 72.50 | 72.50  | 73.24  | 74.50  | 74.50 | 74.50 | 74.69 | 74.21 | 72.55 | 72.07 | 68.81  |
| 2546 | 67.50 | 67.03 | 63.64  | 65.44  | 73.84  | 74.50 | 74.50 | 74.50 | 74.50 | 73.67 | 72.50 | 72.50  |
| 2547 | 75.35 | 94.00 | 103.64 | 105.00 | 100.03 | 89.64 | 87.16 | 88.00 | 82.50 | 82.50 | 86.36 | 87.50  |
| 2548 | 92.50 | 91.71 | 91.09  | 100.88 | 100.47 | 99.00 | 97.82 | 97.14 | 93.23 | 92.50 | 96.82 | 97.50  |
| 2549 | 97.50 | 97.50 |        |        |        |       |       |       |       |       |       |        |

บาท/กก.

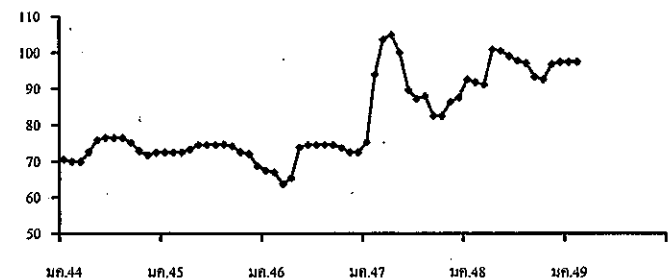



## ไข่ไก่

|                                           | 2545  | 2546   | 2547  | 2548   | 2549          |
|-------------------------------------------|-------|--------|-------|--------|---------------|
|                                           |       |        |       |        | (ประมาณการ)   |
| 1. ผลผลิต (ล้านฟอง)                       | 8,967 | 9,231  | 6,555 | 7,621  | 8,706         |
| 2. ความต้องการภายในประเทศ (ล้านฟอง)       | 8,928 | 9,028  | 6,761 | 7,350  | 8,618         |
| 3. การส่งออก - ปริมาณ (ล้านฟอง)           | 38.51 | 203.40 | 54.03 | 110.30 | 6.60          |
| - มูลค่า (ล้านบาท)                        | 68.11 | 332.67 | 97.74 | 179.74 | 11.33         |
|                                           |       |        |       |        | (ม.ก.49)      |
| 4. ต้นทุนการผลิต (บาท/ฟอง)                | 1.54  | 1.50   | 1.58  | 1.70   | 1.80          |
|                                           |       |        |       |        | (ประมาณการ)   |
| 5. ราคา ไข่ไก่สดคละ ณ แหล่งผลิต (บาท/ฟอง) | 1.41  | 1.42   | 2.02  | 2.18   | 1.80          |
|                                           |       |        |       |        | (17 มี.ค..49) |

## 6. สถานการณ์/ปัญหา

ราคาไข่ไก่สดคละ ณ แหล่งผลิต อ่อนตัวลงอย่างต่อเนื่อง จากเฉลี่ยฟองละ 2.06 บาท ในเดือนตุลาคม 2548 เหลือฟองละ 1.50 บาท (7 ก.พ.49) หรือลดลงร้อยละ 27.18 โดยมีสาเหตุจากการขยายการเลี้ยงหลังการเกิดโรคไข้หวัดนกระบาด โดยใช้พันธุ์ไก่ไข่นอกกระบับ และการปรับสภาพการเลี้ยงจากระบบเปิดมาเป็นระบบปรับอากาศ ทำให้อัตราการให้ไข่สูงขึ้น ส่งผลให้มีผลผลิตไข่ไก่ออกสู่ตลาดเพิ่มขึ้น มากกว่าความต้องการบริโภคถึงวันละ 3-4 ล้านฟอง ทำให้มีการเรียกร้องให้ทางราชการเร่งให้ความช่วยเหลือ

## 7. มาตรการด้านการตลาด

7.1 ขยายตลาดรองรับ โดยจัดทำโครงการ “ธงฟ้า...ราคาผู้ผลิต (Farm Outlet) สินค้าไข่ไก่” เพื่อจัดให้มีการจำหน่ายไข่ไก่และสินค้าที่จำเป็นจากผู้ผลิตสู่ผู้บริโภคทั้งในส่วนกลางและภูมิภาค ดังนี้

7.1.1 ส่วนกลาง กำหนดดำเนินการในเขตกรุงเทพฯ และปริมณฑล 15 ครั้ง ได้ดำเนินการแล้ว 10 ครั้ง (โรงพยาบาลรามาริบัติ ทำน่านนทบุรี กระทรวงสาธารณสุข มหาวิทยาลัยมหิดล (สาธิต) ตลาดนัดจตุจักร บจ.สหฟาร์ม เคหะชุมชนท่าทราย ศาลากลางจังหวัดนนทบุรี กรมวิทยาศาสตร์บริการ และ ฐานทัพเรือกรุงเทพ) จำหน่ายไข่ไก่รวม 1,518,866 ฟอง มูลค่า 2,378,000 บาท มูลค่าการจำหน่ายสินค้าเกษตรอื่น น้ำตาลทรายและสินค้าอุปโภคบริโภคที่จำเป็น รวม 11,603,929 บาท และอยู่ระหว่างดำเนินการอีก 5 ครั้ง ในพื้นที่เคหะชุมชนห้วยขวาง กรมศุลกากร การไฟฟ้าส่วนภูมิภาค โรงพยาบาลรามาริบัติ และกระทรวงพาณิชย์



ปี 2544 - 2549

## ราคาขายส่งลูกไก่ทั่วไป (บาท/ตัว)

| ปี   | มค.   | กพ.   | มีค.  | เมย.  | พค.   | มิย.  | กค.   | สค.   | กย.   | ตค.   | พย.   | ธค.   | เฉลี่ย |
|------|-------|-------|-------|-------|-------|-------|-------|-------|-------|-------|-------|-------|--------|
| 2544 | 8.59  | 10.40 | 13.41 | 14.35 | 14.50 | 15.45 | 15.50 | 16.50 | 17.30 | 18.40 | 17.77 | 17.50 | 14.97  |
| 2545 | 17.50 | 17.50 | 17.50 | 17.50 | 17.50 | 17.90 | 19.36 | 18.50 | 18.50 | 16.50 | 12.59 | 10.83 | 16.81  |
| 2546 | 8.41  | 10.03 | 11.50 | 13.06 | 14.55 | 15.50 | 15.50 | 15.50 | 15.90 | 15.50 | 15.50 | 15.50 | 13.87  |
| 2547 | 17.00 | 20.00 | 21.50 | 23.72 | 26.50 | 26.50 | 25.82 | 23.60 | 23.60 | 23.50 | 19.86 | 13.50 | 22.09  |
| 2548 | 14.35 | 15.50 | 15.50 | 15.79 | 16.50 | 16.50 | 18.18 | 18.50 | 17.59 | 16.80 | 15.32 | 14.50 | 16.25  |
| 2549 | 14.50 | 12.82 |       |       |       |       |       |       |       |       |       |       |        |

บาท/ตัว

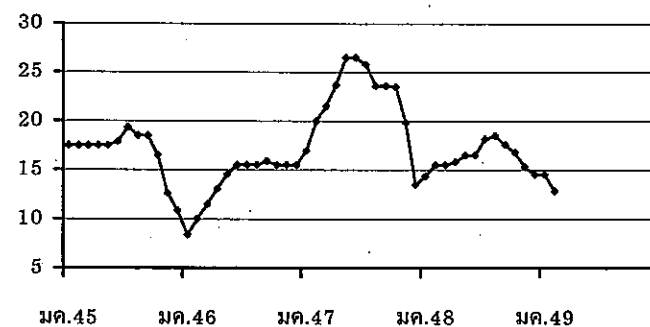

## ราคาขายส่งไข่ไก่สดคละ ณ แหล่งผลิต (บาท/ฟอง)

| ปี   | มค.  | กพ.  | มีค. | เมย. | พค.  | มิย. | กค.  | สค.  | กย.  | ตค.  | พย.  | ธค.  | เฉลี่ย |
|------|------|------|------|------|------|------|------|------|------|------|------|------|--------|
| 2544 | 1.01 | 1.33 | 1.44 | 1.37 | 1.47 | 1.55 | 1.62 | 1.71 | 1.74 | 1.64 | 1.53 | 1.60 | 1.50   |
| 2545 | 1.54 | 1.48 | 1.46 | 1.50 | 1.58 | 1.53 | 1.40 | 1.45 | 1.38 | 1.23 | 1.22 | 1.17 | 1.41   |
| 2546 | 1.02 | 1.16 | 1.25 | 1.26 | 1.42 | 1.54 | 1.55 | 1.56 | 1.63 | 1.62 | 1.50 | 1.52 | 1.42   |
| 2547 | 1.91 | 1.40 | 1.47 | 2.24 | 2.22 | 2.34 | 2.45 | 2.30 | 2.22 | 2.10 | 1.66 | 1.88 | 2.02   |
| 2548 | 2.25 | 2.18 | 2.15 | 2.23 | 2.38 | 2.40 | 2.54 | 2.40 | 2.13 | 2.06 | 1.85 | 1.63 | 2.18   |
| 2549 | 1.63 | 1.50 |      |      |      |      |      |      |      |      |      |      |        |

บาท/ฟอง

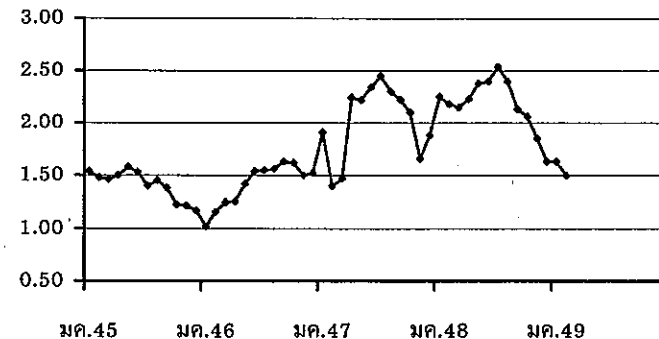

## ราคาขายปลีกไข่ไก่สด เบอร์ 3 ตลาด กทม. (บาท/ฟอง)

| ปี   | มค.  | กพ.  | มีค. | เมย. | พค.  | มิย. | กค.  | สค.  | กย.  | ตค.  | พย.  | ธค.  | เฉลี่ย |
|------|------|------|------|------|------|------|------|------|------|------|------|------|--------|
| 2544 | 1.65 | 1.78 | 1.95 | 1.89 | 1.94 | 2.05 | 2.12 | 2.16 | 2.25 | 2.20 | 2.12 | 2.15 | 2.02   |
| 2545 | 2.14 | 2.05 | 2.05 | 2.05 | 2.13 | 2.13 | 2.05 | 2.05 | 2.01 | 1.89 | 1.85 | 1.81 | 2.02   |
| 2546 | 1.67 | 1.79 | 1.85 | 1.85 | 1.96 | 2.05 | 2.05 | 2.05 | 2.05 | 2.23 | 1.95 | 1.97 | 1.96   |
| 2547 | 2.26 | 1.96 | 1.97 | 2.69 | 2.85 | 2.85 | 2.92 | 2.8  | 2.65 | 2.58 | 2.24 | 2.37 | 2.51   |
| 2548 | 2.69 | 2.68 | 2.70 | 2.75 | 2.85 | 2.85 | 3.02 | 2.85 | 2.60 | 2.51 | 2.41 | 2.28 | 2.68   |
| 2549 | 2.17 | 1.63 |      |      |      |      |      |      |      |      |      |      |        |

บาท/ฟอง

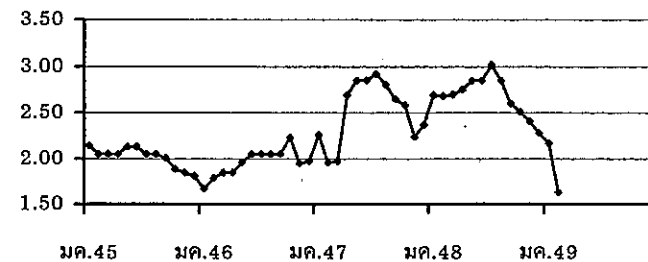

## เกลือทะเล

| 1. ผลผลิตและความต้องการใช้      | ปี 2545   | ปี 2546  | ปี 2547   | ปี 2548 | ปี 2549  |
|---------------------------------|-----------|----------|-----------|---------|----------|
| ผลผลิตโลก (ตัน)                 | NA        | NA       | NA        | NA      | NA       |
| ผลผลิตไทย (ตัน)                 | 607,100   | 610,000  | 660,590   | 700,000 | 710,000  |
| ความต้องการใช้ (ตัน)            | 550,000   | 550,000  | 550,000   | 550,000 | 550,000  |
| การนำเข้า ปริมาณ (ตัน)          | 82,572.00 | 35,235   | 35,190.47 | 12,379  | 288.648  |
| มูลค่า (ล้านบาท)                | 65.68     | 30.94    | 36.73     | 12.38   | 3.94     |
|                                 |           |          |           |         | (น.ก.49) |
| การส่งออก ปริมาณ (ตัน)          | 669.77    | 1,897.26 | 1,224.85  | 1,524   | 5,185    |
| มูลค่า (ล้านบาท)                | 3.38      | 7.47     | 6.09      | 4.74    | 20.07    |
|                                 |           |          |           |         | (น.ก.49) |
| 2. ราคา (บาท/ตัน)               | 1,297.55  | 973.72   | 1,029.55  | 700.11  | 796.17   |
|                                 |           |          |           |         | (ก.พ.49) |
| 3. ต้นทุน จ.สมุทรสาคร (บาท/ตัน) | 600.00    | 655.00   | 665.00    | 694.50  | 697      |

## 4. สภาพปัญหา/สาเหตุ

ราคาเกลืออ่อนตัวลงในช่วงครึ่งปีแรกปี 48 เนื่องจากเป็นช่วงทำการผลิต ทำให้มีเกลือออกสู่ตลาดมาก ประกอบกับการแข่งขันจากเกลือและน้ำเกลือสินเธาว์จากภาคตะวันออกเฉียงเหนือ ซึ่งมีการผลิตมากในช่วงเดียวกัน นอกจากนี้เกลือทะเลมีคุณภาพต่ำลง มีสิ่งเจือปนมากและมีสีคล้ำ ทำให้ไม่สามารถแข่งขันได้เท่าที่ควร

## 5. มาตรการแก้ไขในอดีต

ปี 2541 เกิดปัญหาาราคาเกลือตกต่ำ คชก. ได้มีมติ (3 ก.พ.42) อนุมัติเงินทุนหมุนเวียนปลดดอกเบี้ย จำนวน 60 ล้านบาท ให้สหกรณ์การเกษตรนาเกลือนำไปรับซื้อ/จำหน่ายเกลือจากเกษตรกรตันละ 887 บาท

ผลการดำเนินงานรับซื้อเกลือได้ 975 ตัน มูลค่า 0.680 ล้านบาท รับจำหน่ายเกลือได้ 36,810 ตัน มูลค่า 22.85 ล้านบาท และราคาเกลือได้ขยับตัวสูงขึ้น จากราคาเฉลี่ยตันละ 661.11 บาท ในเดือน ก.พ.42 เป็นต้นละ 2,038.89 บาท ในเดือน ธ.ค.42

## 6. สถานการณ์ปัจจุบัน

สต็อกเกลือทะเลคงเหลือปี 48 ยังอยู่ในมือของพ่อค้าคนกลางบางส่วน ประกอบกับเกลือทะเลฤดูใหม่ได้ออกสู่ตลาดแล้ว แต่มีปริมาณไม่มาก การเคลื่อนไหวด้านราคายังถือว่าอยู่ในระดับทรงตัว



### ราคาเกลือที่เกษตรกรขายได้

หน่วย : บาท/ตัน

| ปี   | ม.ค.     | ก.พ.     | มี.ค.    | เม.ย.    | พ.ค.     | มิ.ย.    | ก.ค.     | ส.ค.     | ก.ย.     | ต.ค.     | พ.ย.     | ธ.ค.     | เฉลี่ย   |
|------|----------|----------|----------|----------|----------|----------|----------|----------|----------|----------|----------|----------|----------|
| 2541 | 511.11   | 466.67   | 488.89   | 450.00   | 388.89   | 416.67   | 433.33   | 466.67   | 494.45   | 477.78   | 500.00   | 522.22   | 936.07   |
| 2542 | 511.11   | 661.11   | 777.78   | 1,511.11 | 1,866.67 | 2,158.33 | 2,111.11 | 1,755.55 | 1,744.45 | 2,123.61 | 2,244.44 | 2,038.89 | 1,625.35 |
| 2543 | 1,388.89 | 944.44   | 1,238.89 | 1,246.89 | 1,677.78 | 2,040.74 | 2,044.44 | 1,761.11 | 1,633.33 | 1,811.11 | 1,777.78 | 1,744.45 | 1,609.15 |
| 2544 | 1,315.55 | 1,372.22 | 1,508.22 | 1,608.15 | 1,755.55 | 1,816.67 | 1,855.55 | 1,833.33 | 1,916.67 | 1,916.67 | 1,916.67 | 1,916.67 | 1,727.66 |
| 2545 | 1,556.67 | 1,333.33 | 1,324.45 | 1,266.30 | 1,146.85 | 1,250.00 | 1,266.67 | 1,305.25 | 1,333.33 | 1,333.33 | 1,289.44 | 1,265.00 | 1,305.89 |
| 2546 | 1,079.26 | 989.36   | 878.01   | 815.55   | 777.78   | 891.22   | 937.33   | 1,002.33 | 1,045.24 | 1,058.89 | 1,074.53 | 1,133.20 | 973.56   |
| 2547 | 944.38   | 1,152.67 | 1,147.19 | 913.69   | 963.89   | 1,062.99 | 1,111.25 | 1,066.67 | 1,073.34 | 1,035.54 | 950.69   | 932.33   | 1,029.55 |
| 2548 | 722.85   | 739.00   | 722.33   | 714.05   | 694.56   | 706.75   | 700.11   | 711.22   | 700.11   | 700.11   | 694.50   | 694.50   | 708.34   |
| 2549 | 800.17   | 796.17   |          |          |          |          |          |          |          |          |          |          |          |

ที่มา : กรมส่งเสริมสหกรณ์และสำนักงานการค้าภายในจังหวัด

ราคาเฉลี่ยรายเดือน 3 ปี ช่วงที่ผลผลิตออกมาก (ก.พ.-พ.ค.) ปี 2546- 2548 ตันละ 873.33 บาท

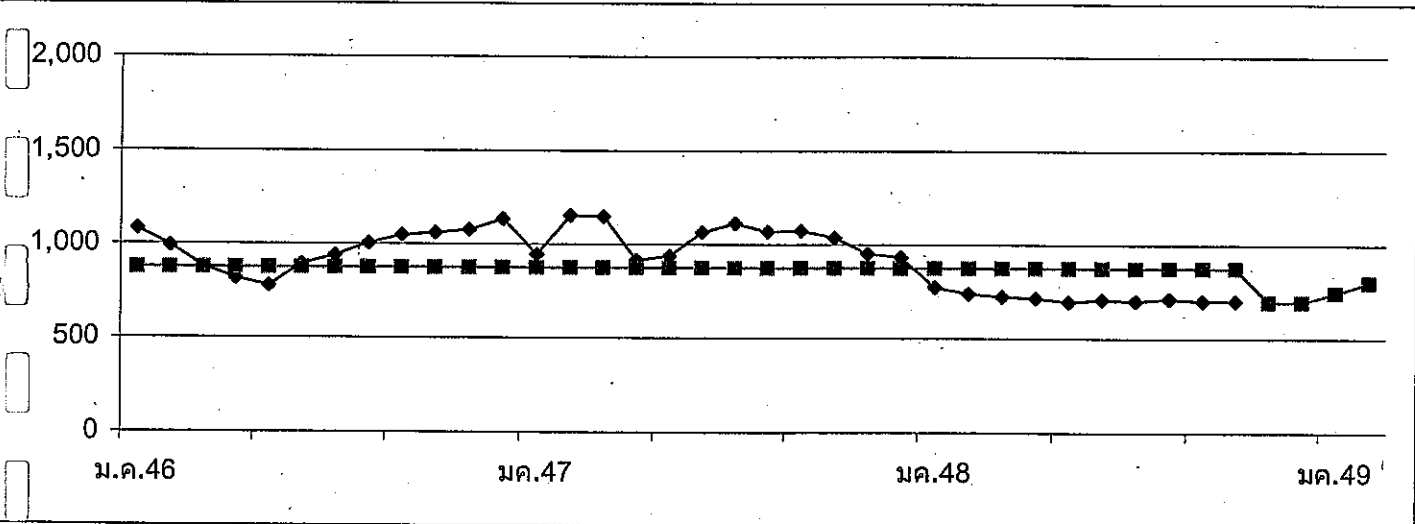

F:ข้อมูลเกลือทะเล 1 D:6ธ.ค.44(5/1)

ก.5 : ตารางเกลือทะเล (Agri\_14)

## ถั่วเหลือง

| 1. ผลผลิตและความต้องการใช้ (ล้านตัน)     | ปี 2547 | ปี 2548 | ปี 2549                     |         |
|------------------------------------------|---------|---------|-----------------------------|---------|
| 1.1 ผลผลิตโลก                            | 186.752 | 215.338 | 222.757                     |         |
| 1.2 ผลผลิตไทย                            | 0.223   | 0.215   | 0.223                       |         |
| - ถั่วฤดูแล้ง                            | 0.143   | 0.137   | 0.143                       |         |
| - ถั่วฤดูฝน                              | 0.080   | 0.078   | 0.080                       |         |
| 1.3 ความต้องการใช้                       | 1.656   | 1.760   | 1.813                       |         |
| 1.4 นำเข้า                               | 1.436   | 1.608   | 1.590<br>(ม.ค.49 = 3 ตัน)   |         |
| 1.5 ส่งออก                               | 0.0010  | 0.0012  | 0.0010<br>(ม.ค.49 = 47 ตัน) |         |
| 2. ต้นทุนการผลิต (บาท/กก.)               | 8.22    | 9.12    | 9.39                        |         |
| 3. ราคา (บาท/กก.)                        | ปี 2547 | ปี 2548 | ม.ค. 49                     | ก.พ. 49 |
| 3.1 เกษตรกรขายได้                        |         |         |                             |         |
| - ชนิดกละ                                | 12.29   | 10.75   | -                           | -       |
| 3.2 ขายส่ง กทม.                          |         |         |                             |         |
| - เกรดแปรรูปผลิตภัณฑ์อาหาร               | 17.52   | 14.67   | 14.25                       | 14.34   |
| - เกรดผลิตอาหารสัตว์                     | 16.20   | 13.88   | 13.63                       | 13.71   |
| - เกรดสกัดน้ำมัน                         | 13.58   | 11.52   | 11.50                       | 11.50   |
| 3.3 ซื้อขายล่วงหน้าตลาดชิคาโก (US. No.2) |         |         |                             |         |
| - บาท/กก.                                | 11.13   | 9.01    | 8.50                        | 8.47    |
| - เหรียญสหรัฐ/ตัน                        | 276.73  | 223.12  | 213.99                      | 214.34  |

## 4. สภาพปัญหา/สาเหตุ

ผลผลิตเมล็ดถั่วเหลืองในประเทศมีไม่เพียงพอกับความต้องการใช้ต้องนำเข้าจากต่างประเทศร้อยละ 80 ทั้งนี้เพื่อใช้ในอุตสาหกรรมการสกัดน้ำมันพืช อุตสาหกรรมการผลิตอาหารสัตว์ และอุตสาหกรรมการแปรรูปผลิตภัณฑ์อาหาร

## 5. มาตรการแก้ไขปัญหา

## นโยบายและมาตรการนำเข้าเมล็ดถั่วเหลือง

การกำหนดนโยบายและมาตรการนำเข้าเมล็ดถั่วเหลืองเป็นอำนาจหน้าที่ของคณะกรรมการพืชน้ำมันและน้ำมันพืช ซึ่งได้รับการแต่งตั้งจากคณะรัฐมนตรี โดยมีรองนายกรัฐมนตรีที่รับผิดชอบการปรับโครงสร้างภาคเกษตรและการตลาดสินค้าเกษตร เป็นประธาน ผู้แทนจากหน่วยงานราชการและเอกชนที่เกี่ยวข้อง เป็นกรรมการ เลขานุการสำนักงานเศรษฐกิจการเกษตร เป็นกรรมการและเลขานุการ

### 5.1 การนำเข้าจากประเทศสมาชิกองค์การการค้าโลก (WTO) ตามมติคณะรัฐมนตรี เมื่อวันที่ 10 มกราคม 2549

| ตามข้อผูกพัน WTO                                                                                                                                                                  | การเปิดตลาดนำเข้าของประเทศไทย                                                                                                                                                                                                                                                                                                                                                                                                                                                                                                                                                                                                                                                                                                                                                                                                                                                                                                                                                                                                                                                                                                                                                                                                                                                                                                                                                                                                                                                                                                                                                                                                                                                                             |
|-----------------------------------------------------------------------------------------------------------------------------------------------------------------------------------|-----------------------------------------------------------------------------------------------------------------------------------------------------------------------------------------------------------------------------------------------------------------------------------------------------------------------------------------------------------------------------------------------------------------------------------------------------------------------------------------------------------------------------------------------------------------------------------------------------------------------------------------------------------------------------------------------------------------------------------------------------------------------------------------------------------------------------------------------------------------------------------------------------------------------------------------------------------------------------------------------------------------------------------------------------------------------------------------------------------------------------------------------------------------------------------------------------------------------------------------------------------------------------------------------------------------------------------------------------------------------------------------------------------------------------------------------------------------------------------------------------------------------------------------------------------------------------------------------------------------------------------------------------------------------------------------------------------|
| <ul style="list-style-type: none"> <li>- ปริมาณนำเข้าในโควตาต่ำสุด 10,922 ตัน</li> <li>- อากรนำเข้าสูงสุดในโควตา 20%</li> <li style="padding-left: 40px;">นอกโควตา 80%</li> </ul> | <ul style="list-style-type: none"> <li>- นำเข้าเสรี ไม่จำกัดปริมาณและช่วงเวลานำเข้า</li> <li>- อากรนำเข้าในโควตา 0%</li> <li style="padding-left: 40px;">นอกโควตา 80%</li> <li>- กำหนดให้ผู้มีสิทธินำเข้าในโควตา รวม 12 ราย ได้แก่ ส.ผู้ผลิตน้ำมันถั่วเหลือง และรำข้าว ส.ผู้ผลิตอาหารสัตว์ไทย ส.ปศุสัตว์ไทย ส.ผู้เลี้ยงไก่เนื้อเพื่อการส่งออก ส.ส่งเสริมผู้ใช้วัตถุดิบอาหารสัตว์ ส.ผู้ผลิตไก่เพื่อส่งออกไทย บจ. กรีนสปอต ฯ บจ. แลคตาซอย บมจ. ไทยเทพรสผลิตภัณฑ์อาหาร บจ. แดรี่พลัส บจ. ไทยซิม หกจ. คิคโคเคน) หากมีผู้ยื่นขอสิทธินำเข้ารายใหม่ให้อยู่ในดุลยพินิจของฝ่ายเลขานุการคณะกรรมการพืชน้ำมันและน้ำมันพืช เป็นผู้พิจารณาและแจ้งคณะกรรมการฯ ทราบ</li> <li>- ผู้มีสิทธินำเข้าในโควตาต้องรับซื้อเมล็ดถั่วเหลืองที่ผลิตในประเทศจากเกษตรกรทั้งหมด ดังนี้ <ul style="list-style-type: none"> <li>+ เกรดสกัดน้ำมัน ราคาไม่ต่ำกว่า กก.ละ 10.50 บาท ณ ไร่นา หรือ กก.ละ 11.50 บาท ณ จุดรับซื้อ</li> <li>+ เกรดผลิตอาหารสัตว์ ราคาไม่ต่ำกว่า กก.ละ 11.00 บาท ณ ไร่นา หรือ กก.ละ 12.00 บาท ณ จุดรับซื้อ</li> <li>+ เกรดแปรรูปผลิตภัณฑ์อาหาร ราคาไม่ต่ำกว่า กก.ละ 13.00 บาท ณ ไร่นา หรือ กก.ละ 14.00 บาท ณ จุดรับซื้อ</li> </ul> </li> <li>- ผู้มีสิทธินำเข้าในโควตาต้องทำสัญญาเกี่ยวกับการปฏิบัติตามเงื่อนไขดังกล่าวไว้กับกระทรวงเกษตรและสหกรณ์ และกระทรวงพาณิชย์</li> <li>- คณะกรรมการพืชน้ำมันและน้ำมันพืช ได้แต่งตั้งคณะอนุกรรมการกำกับ ดูแลเมล็ดถั่วเหลือง เพื่อกำกับดูแลและติดตามการรับซื้อเมล็ดถั่วเหลืองที่ผลิตในประเทศ และการใช้เมล็ดถั่วเหลืองนำเข้าของผู้มีสิทธินำเข้าเมล็ดถั่วเหลืองในโควตา ให้เป็นไปตามนโยบายเงื่อนไขและมาตรการนำเข้าเมล็ดถั่วเหลือง โดยมี สมาชิกกรรมการสำนักงานเศรษฐกิจการเกษตร เป็นประธานคณะอนุกรรมการฯ ผู้อำนวยการสำนักวิจัยเศรษฐกิจการเกษตร เป็นอนุกรรมการและเลขานุการ</li> </ul> |

### 5.2 การนำเข้าจากประเทศสมาชิกเขตการค้าเสรีอาเซียน (AFTA)

| ตามข้อตกลง AFTA                                                                         | การเปิดตลาดนำเข้าของประเทศไทย                                               |
|-----------------------------------------------------------------------------------------|-----------------------------------------------------------------------------|
| <ul style="list-style-type: none"> <li>- นำเข้าเสรี</li> <li>- อากรนำเข้า 5%</li> </ul> | <ul style="list-style-type: none"> <li>- ไม่เคยอนุญาตให้ใช้สิทธิ</li> </ul> |

### 5.3 การนำเข้าจากประเทศออสเตรเลียและนิวซีแลนด์

| ตามข้อตกลง FTA                                                                          | การเปิดตลาดนำเข้าของประเทศไทย                                                                                                  |
|-----------------------------------------------------------------------------------------|--------------------------------------------------------------------------------------------------------------------------------|
| <ul style="list-style-type: none"> <li>- นำเข้าเสรี</li> <li>- อากรนำเข้า 0%</li> </ul> | <ul style="list-style-type: none"> <li>- นำเข้าได้เสรี โดยไม่จำกัดปริมาณ และช่วงเวลานำเข้า</li> <li>- อากรนำเข้า 0%</li> </ul> |

### 5.4 การนำเข้าจากประเทศไม่ใช่สมาชิก ตามข้อ 5.1 – 5.3

ต้องขออนุญาตนำเข้า อากรนำเข้าร้อยละ 6

## 6. สถานการณ์

ราคาขายส่ง ตลาด กทม. เกรดแปรรูปผลิตภัณฑ์อาหาร และเกรดผลิตอาหารสัตว์เฉลี่ยเดือนกุมภาพันธ์ 2549 สูงขึ้นจากเดือนที่ผ่านมา เนื่องจากสินค้าในตลาดมีปริมาณน้อยลง ไม่สอดคล้องกับความต้องการใช้ ส่วนเกรดสกัดน้ำมัน ทรงตัวเท่าเดือนที่ผ่านมา คาดว่าถั่วเหลืองฤดูเลี้ยงจะออกสู่ตลาดประมาณปลายเดือนมีนาคม 2549 ระดับราคามีแนวโน้ม สูงขึ้น เนื่องจากผลผลิตถั่วเหลืองฤดูเลี้ยงมีคุณภาพดี

ราคาซื้อขายล่วงหน้าตลาดชิคาโกเฉลี่ยเดือนกุมภาพันธ์ 2549 สูงขึ้นจากเดือนที่ผ่านมา เนื่องจากความวิตก เกี่ยวกับสภาพอากาศร้อนและแห้งแล้งในพื้นที่ปลูกถั่วเหลือง ที่อยู่ในช่วงออกฝัก ของประเทศบราซิล และอาร์เจนตินา ซึ่งเป็นประเทศคู่แข่งทางการค้าของสหรัฐ อย่างไรก็ตาม ในช่วงนี้มีการแพร่ระบาดของโรคใช้หัวคนกในสัตว์ปีกใน ประเทศแถบยุโรป ส่งผลให้ความต้องการใช้ถั่วเหลืองไม่สูงมากนัก เมื่อคำนวณราคาซื้อขายล่วงหน้าเมล็ดถั่วเหลือง ตลาดชิคาโกเป็นเงินบาทแล้วอ่อนตัวลงเนื่องจากค่าเงินบาทแข็งตัวขึ้น

---

สำนักส่งเสริมการค้าสินค้าเกษตร  
กรมการค้าภายใน  
มีนาคม 2549  
D: ราคาคือข้อมูล F: ถั่วเหลือง



ราคาเมล็ดถั่วเหลือง

หน่วย:บาท/กก.

|                                                                     | มค.    | กพ.    | มีค.   | เมย.   | พค.    | มิย.   | กค.    | สค.    | กย.    | ตค.    | พย.    | ธค.    | เฉลี่ย |
|---------------------------------------------------------------------|--------|--------|--------|--------|--------|--------|--------|--------|--------|--------|--------|--------|--------|
| 1.ราคาซื้อขายถั่วเหลืองชนิดคละ                                      |        |        |        |        |        |        |        |        |        |        |        |        |        |
| ปี 2543                                                             | 8.72   | 8.11   | 9.86   | 9.56   | 9.03   | 9.15   | 9.65   | 9.14   | 8.13   | 9.16   | 9.85   | 9.87   | 9.19   |
| ปี 2544                                                             | 9.14   | 9.46   | 9.92   | 9.31   | 9.68   | 9.92   | 10.00  | 9.06   | 9.92   | 9.94   | 10.10  | 9.72   | 9.32   |
| ปี 2545                                                             | 9.48   | 9.67   | 10.03  | 9.87   | 10.09  | 11.36  | -      | 10.59  | 10.06  | 10.01  | 10.17  | 10.41  | 10.39  |
| ปี 2546                                                             | 10.36  | 10.16  | 10.06  | 9.74   | 9.77   | 10.10  | -      | 10.12  | 10.44  | 9.73   | 11.10  | 11.64  | 10.21  |
| ปี 2547                                                             | 11.33  | -      | 14.29  | 15.28  | 14.91  | -      | -      | 10.75  | 10.64  | 9.79   | 11.63  | 12.03  | 12.29  |
| ปี 2548                                                             | 13.00  | 11.40  | 11.07  | 11.23  | 10.15  | 10.15  | 11.70  | 10.90  | 9.85   | 9.22   | 10.10  | 10.19  | 10.75  |
| ปี 2549                                                             | -      | -      | -      | -      | -      | -      | -      | -      | -      | -      | -      | -      | -      |
| 2.ราคาขายส่ง เมล็ดถั่วเหลืองเกรดแปรรูปผลิตภัณฑ์อาหาร ตลาด กทม.      |        |        |        |        |        |        |        |        |        |        |        |        |        |
| ปี 2543                                                             | 16.84  | 17.00  | 15.96  | 15.50  | 15.05  | 14.50  | 14.50  | 14.50  | 14.50  | 14.50  | 14.50  | 14.50  | 15.15  |
| ปี 2544                                                             | 14.50  | 14.50  | 14.02  | 14.50  | 14.50  | 14.50  | 14.50  | 14.50  | 14.50  | 14.50  | 14.50  | 14.50  | 14.46  |
| ปี 2545                                                             | 14.50  | 14.63  | 15.00  | 15.00  | 15.00  | 15.00  | 15.00  | 15.00  | 15.00  | 15.00  | 15.00  | 15.00  | 14.93  |
| ปี 2546                                                             | 15.16  | 15.50  | 15.50  | 14.67  | 14.25  | 14.30  | 14.82  | 15.50  | 15.02  | 14.63  | 15.36  | 15.50  | 15.02  |
| ปี 2547                                                             | 16.00  | 16.50  | 17.77  | 19.70  | 19.75  | 19.54  | 19.25  | 18.25  | 16.75  | 16.45  | 15.50  | 14.75  | 17.52  |
| ปี 2548                                                             | 14.88  | 15.25  | 15.25  | 15.25  | 14.76  | 14.38  | 14.38  | 14.70  | 14.47  | 14.25  | 14.25  | 14.25  | 14.67  |
| ปี 2549                                                             | 14.25  | 14.34  | -      | -      | -      | -      | -      | -      | -      | -      | -      | -      | 14.30  |
| 3.ราคาขายส่ง เมล็ดถั่วเหลืองเกรดผลิตอาหารสัตว์ ตลาด กทม.            |        |        |        |        |        |        |        |        |        |        |        |        |        |
| ปี 2546                                                             | -      | -      | -      | -      | -      | -      | -      | -      | -      | 13.04  | 14.36  | 14.50  | 13.97  |
| ปี 2547                                                             | 15.00  | 15.50  | 16.50  | 17.70  | 17.75  | 17.75  | 17.75  | 17.00  | 15.75  | 15.45  | 14.50  | 13.75  | 16.20  |
| ปี 2548                                                             | 13.88  | 14.25  | 14.25  | 14.25  | 13.84  | 13.63  | 13.63  | 14.06  | 13.84  | 13.63  | 13.63  | 13.63  | 13.88  |
| ปี 2549                                                             | 13.63  | 13.71  | -      | -      | -      | -      | -      | -      | -      | -      | -      | -      | 13.67  |
| 4.ราคาขายส่ง เมล็ดถั่วเหลืองเกรดสกัดน้ำมัน ความชื้น 13.0% ตลาด กทม. |        |        |        |        |        |        |        |        |        |        |        |        |        |
| ปี 2543                                                             | 11.00  | 11.00  | 11.00  | 11.00  | 11.00  | 11.00  | 11.00  | 11.00  | 11.00  | 11.00  | 11.00  | 11.15  | 11.01  |
| ปี 2544                                                             | 11.25  | 11.25  | 11.25  | 11.25  | 11.25  | 11.25  | 11.25  | 11.25  | 11.25  | 11.25  | 11.25  | 11.25  | 11.25  |
| ปี 2545                                                             | 11.25  | 11.45  | 12.00  | 12.00  | 12.00  | 12.00  | 12.00  | 12.00  | 12.00  | 12.00  | 12.00  | 12.00  | 11.89  |
| ปี 2546                                                             | 12.00  | 12.00  | 12.00  | 11.33  | 11.00  | 11.00  | 11.00  | 11.00  | 11.00  | 11.08  | 13.14  | 14.50  | 11.75  |
| ปี 2547                                                             | 13.38  | 13.38  | 14.56  | 16.66  | 16.52  | 15.59  | 14.79  | 11.75  | 11.75  | 11.45  | 11.49  | 11.63  | 13.58  |
| ปี 2548                                                             | 11.61  | 11.38  | 11.67  | 12.03  | 11.85  | 11.63  | 11.63  | 11.60  | 11.31  | 11.18  | 11.18  | 11.18  | 11.52  |
| ปี 2549                                                             | 11.50  | 11.50  | -      | -      | -      | -      | -      | -      | -      | -      | -      | -      | 11.50  |
| 5.ราคาซื้อขายล่วงหน้าเมล็ดถั่วเหลือง ตลาดชิคาโก                     |        |        |        |        |        |        |        |        |        |        |        |        |        |
| ปี 2543                                                             | 6.75   | 7.02   | 7.26   | 7.52   | 7.79   | 7.31   | 6.83   | 6.88   | 7.57   | 7.52   | 7.77   | 8.03   | 7.35   |
| ปี 2544                                                             | 7.57   | 7.16   | 7.23   | 7.23   | 7.46   | 7.72   | 8.56   | 8.21   | 7.23   | 7.2    | 7.24   | 7.05   | 7.49   |
| ปี 2545                                                             | 7.06   | 7.03   | 7.34   | 7.46   | 7.59   | 7.83   | 8.62   | 8.8    | 8.94   | 8.75   | 9.12   | 9.04   | 8.13   |
| ปี 2546                                                             | 8.95   | 9.01   | 9.01   | 9.53   | 9.84   | 9.59   | 8.94   | 8.69   | 9.40   | 10.72  | 11.19  | 11.28  | 9.68   |
| ปี 2547                                                             | 11.8   | 12.39  | 14.29  | 14.37  | 14.12  | 13.11  | 11.88  | 9.39   | 8.58   | 8.01   | 7.93   | 7.72   | 11.13  |
| ปี 2548                                                             | 7.62   | 7.62   | 9.01   | 9.07   | 9.31   | 10.44  | 10.60  | 9.51   | 8.73   | 8.65   | 8.69   | 8.91   | 9.01   |
| ปี 2549                                                             | 8.50   | 8.47   | -      | -      | -      | -      | -      | -      | -      | -      | -      | -      | 8.49   |
| 6.ราคาซื้อขายล่วงหน้าเมล็ดถั่วเหลือง ตลาดชิคาโก (เหรียญสหรัฐ/ตัน)   |        |        |        |        |        |        |        |        |        |        |        |        |        |
| ปี 2543                                                             | 179.86 | 185.56 | 191.01 | 197.32 | 198.68 | 186.91 | 169.52 | 168.07 | 180.04 | 173.68 | 177.67 | 185.99 | 182.86 |
| ปี 2544                                                             | 175.02 | 167.45 | 164.38 | 158.54 | 163.63 | 170.21 | 187.22 | 182.27 | 172.38 | 160.62 | 162.58 | 160.12 | 168.70 |
| ปี 2545                                                             | 160.05 | 160.06 | 168.88 | 171.34 | 176.65 | 185.35 | 208.75 | 208.06 | 208.22 | 200.08 | 210.16 | 208.21 | 188.82 |
| ปี 2546                                                             | 208.66 | 209.61 | 210.22 | 221.71 | 232.56 | 229.77 | 213.39 | 208.13 | 231.70 | 268.98 | 279.72 | 283.18 | 233.14 |
| ปี 2547                                                             | 300.89 | 315.95 | 361.47 | 363.76 | 347.87 | 320.64 | 289.76 | 225.76 | 206.42 | 193.47 | 196.26 | 198.56 | 276.73 |
| ปี 2548                                                             | 195.88 | 197.56 | 232.94 | 228.74 | 233.42 | 254.79 | 253.32 | 230.40 | 212.05 | 211.20 | 210.87 | 216.26 | 223.12 |
| ปี 2549                                                             | 213.99 | 214.34 | -      | -      | -      | -      | -      | -      | -      | -      | -      | -      | 214.17 |

1.สำนักงานเศรษฐกิจการเกษตรเฉลี่ยทั้งปีแบบถ่วงน้ำหนักจำนวนผลผลิต, 2-4 กรมการค้าภายใน, 5-6 Chicago Board of Trade

ปริมาณการนำเข้าเมล็ดถั่วเหลือง

หน่วย : ตัน

|         | มค.     | กพ.     | มีค.    | เมย.    | พค.     | มิย.    | กค.     | สค.     | กย.     | ตค.     | พย.     | ธค.     | รวม       |
|---------|---------|---------|---------|---------|---------|---------|---------|---------|---------|---------|---------|---------|-----------|
| ปี 2543 | 18      | 63,841  | 122,315 | 111,104 | 61,144  | 114,921 | 123,983 | 150,758 | 83,238  | 66,519  | 115,228 | 307,333 | 1,320,402 |
| ปี 2544 | 20,395  | 16,500  | 26,021  | 102,044 | 129,298 | 154,313 | 123,734 | 141,078 | 92,764  | 177,766 | 99,545  | 279,766 | 1,363,224 |
| ปี 2545 | 79,009  | -       | 217,999 | 57,748  | 66,988  | 186,634 | 138,003 | 154,184 | 36,239  | 134,073 | 211,029 | 246,651 | 1,528,557 |
| ปี 2546 | 7,386   | 159,043 | 128,068 | 121,630 | 260,996 | 211,922 | 181,706 | 80,109  | 190,225 | 66,768  | 129,679 | 152,117 | 1,689,649 |
| ปี 2547 | 173,084 | 601     | 2       | 329     | 163,317 | 198,933 | 184,438 | 147,114 | 42,911  | 229,980 | 63,979  | 231,113 | 1,435,803 |
| ปี 2548 | 196     | 2,390   | 131,368 | 139,493 | 182,376 | 230,410 | 75,991  | 186,633 | 112,192 | 67,333  | 184,715 | 294,686 | 1,607,784 |
| ปี 2549 | 3       | -       | -       | -       | -       | -       | -       | -       | -       | -       | -       | -       | 3         |

ปริมาณการส่งออกเมล็ดถั่วเหลือง

หน่วย : ตัน

|         | มค. | กพ. | มีค. | เมย. | พค. | มิย. | กค. | สค. | กย. | ตค. | พย. | ธค. | รวม   |
|---------|-----|-----|------|------|-----|------|-----|-----|-----|-----|-----|-----|-------|
| ปี 2543 | 3   | 3   | 7    | 24   | 30  | 4    | 100 | 197 | 43  | 67  | 73  | 67  | 618   |
| ปี 2544 | 50  | 28  | 35   | 28   | 25  | 62   | 3   | 3   | 38  | 13  | 2   | 48  | 335   |
| ปี 2545 | 44  | 17  | 3    | 49   | 37  | 28   | 44  | 280 | 221 | 45  | 41  | 26  | 835   |
| ปี 2546 | 53  | 32  | 107  | 71   | 77  | 83   | 34  | 3   | 20  | 18  | 24  | 48  | 570   |
| ปี 2547 | 107 | 34  | 9    | 10   | 203 | 41   | 114 | 149 | 12  | 29  | 115 | 151 | 974   |
| ปี 2548 | 68  | 109 | 131  | 102  | 123 | 103  | 126 | 51  | 65  | 98  | 65  | 181 | 1,224 |
| ปี 2549 | 47  | -   | -    | -    | -   | -    | -   | -   | -   | -   | -   | -   | 47    |

## กากถั่วเหลือง

|                                             | ปี 2547 | ปี 2548 | ปี 2549               |
|---------------------------------------------|---------|---------|-----------------------|
| <b>1. ผลผลิตและความต้องการใช้ (ล้านตัน)</b> |         |         |                       |
| 1.1 ผลผลิตโลก                               | 128.315 | 138.346 | 144.489               |
| 1.2 ผลผลิตในประเทศ                          | 0.906   | 0.934   | 0.967                 |
| - จากเมล็ดในประเทศ                          | 0.087   | 0.105   | 0.088                 |
| - จากเมล็ดนำเข้า                            | 0.819   | 0.829   | 0.879                 |
| 1.3 ความต้องการใช้ (สศก.)                   | 2.309   | 2.435   | 2.698                 |
| 1.4 นำเข้า                                  | 1.262   | 1.881   | 1.700                 |
|                                             | ปี 2547 | ปี 2548 | ม.ค.49                |
|                                             |         |         | ก.พ.49                |
|                                             |         |         | (ม.ค.49 = 79,337 ตัน) |
| <b>2. ราคา (บาท/กก.)</b>                    |         |         |                       |
| 2.1 ขายส่ง กทม                              |         |         |                       |
| - กากถั่วเหลืองในประเทศ                     |         |         |                       |
| - จากเมล็ดในประเทศ                          | 13.51   | 11.80   | 10.84                 |
| - จากเมล็ดนำเข้า                            | 12.75   | 11.37   | 10.64                 |
| - กากถั่วเหลืองนำเข้า                       |         |         |                       |
| - โปรตีน 46-48%                             | 13.61   | 11.68   | 10.95                 |
| - โปรตีน 42-45%                             | 11.50   | 10.92   | 10.45                 |
| 2.2 ซื้อขายล่วงหน้า ตลาดชิคาโก              |         |         |                       |
| - บาท/กก.                                   | 10.35   | 8.32    | 8.03                  |
| - เหรียญสหรัฐ/ตัน                           | 257.32  | 205.86  | 201.96                |

## 3. สภาพปัญหา/สาเหตุ

ผลผลิตกากถั่วเหลืองในประเทศมีไม่เพียงพอต่อความต้องการใช้ ต้องนำเข้าจากต่างประเทศร้อยละ 90 ทั้งในรูปของกากถั่วเหลืองและเมล็ดถั่วเหลือง

## 4. มาตรการแก้ไขปัญหา

## นโยบายและมาตรการนำเข้ากากถั่วเหลือง

การกำหนดนโยบายและมาตรการนำเข้ากากถั่วเหลือง เป็นอำนาจหน้าที่ของคณะกรรมการนโยบายอาหาร ซึ่งได้รับการแต่งตั้งจากคณะรัฐมนตรี โดยมี รัฐมนตรีว่าการกระทรวงพาณิชย์ เป็นประธาน รัฐมนตรีช่วยว่าการกระทรวงพาณิชย์ กระทรวงเกษตรและสหกรณ์ กระทรวงการคลัง กระทรวงอุตสาหกรรม และกระทรวงมหาดไทย เป็นกรรมการ อธิบดีกรมการค้าภายใน เป็นเลขานุการ

นโยบายและมาตรการนำเข้ากากถั่วเหลือง ปี 2549 ตามมติคณะรัฐมนตรี เมื่อวันที่ 22 พฤศจิกายน 2548

## 4.1 การนำเข้าจากประเทศสมาชิก WTO

| ตามข้อผูกพัน WTO                                                                                                                                                                    | การเปิดตลาดนำเข้าของประเทศไทย                                                                                                                                                                                                                                                                                                                                                                                                                                                                                                                                                                                                                                                                                                                                                                                                                                                                                                                                                                                                                                                                                                                                                                                                                                                                                                                  |
|-------------------------------------------------------------------------------------------------------------------------------------------------------------------------------------|------------------------------------------------------------------------------------------------------------------------------------------------------------------------------------------------------------------------------------------------------------------------------------------------------------------------------------------------------------------------------------------------------------------------------------------------------------------------------------------------------------------------------------------------------------------------------------------------------------------------------------------------------------------------------------------------------------------------------------------------------------------------------------------------------------------------------------------------------------------------------------------------------------------------------------------------------------------------------------------------------------------------------------------------------------------------------------------------------------------------------------------------------------------------------------------------------------------------------------------------------------------------------------------------------------------------------------------------|
| <ul style="list-style-type: none"> <li>- ปริมาณนำเข้าในโควตาต่ำสุด 230,559 ตัน</li> <li>- อากรนำเข้าสูงสุดในโควตา 20%</li> <li style="padding-left: 40px;">นอกโควตา 133%</li> </ul> | <ul style="list-style-type: none"> <li>- นำเข้าเสรี ไม่จำกัดปริมาณและช่วงเวลานำเข้า</li> <li>- อากรนำเข้าในโควตา 4%</li> <li style="padding-left: 40px;">นอกโควตา 119%</li> <li>- กำหนดให้ผู้มีสิทธินำเข้าในโควตา ได้แก่ ผู้มีสิทธินำเข้ารายเดิม (สมาคมผู้ผลิตอาหารสัตว์ไทย สมาคมผู้ผลิตไก่เพื่อส่งออกไทย สมาคมผู้เลี้ยงไก่เนื้อเพื่อการส่งออก สมาคมผู้เลี้ยงเป็ดเพื่อการค้าและการส่งออก สมาคมปศุสัตว์ไทย สมาคมส่งเสริมการเลี้ยงไก่แห่งประเทศไทย และสมาคมส่งเสริมผู้ใช้อัตุภัณฑ์อาหารสัตว์) หากมีผู้ยื่นขอมิสิทธินำเข้าในโควตารายใหม่ให้อยู่ในดุลยพินิจของคณะกรรมการนโยบายอาหารพิจารณาตามความจำเป็นและเหมาะสม</li> <li>- ผู้มีสิทธินำเข้าต้องรับซื้อกากถั่วเหลืองที่ผลิตจากเมล็ดถั่วเหลืองภายในประเทศทั้งหมดของโรงงานสกัดน้ำมันพืช ในราคาไม่ต่ำกว่าก.ก.ละ 9.85 บาท ตลต.กทท.</li> <li>- ผู้มีสิทธินำเข้าในโควตาต้องทำสัญญาเกี่ยวกับการปฏิบัติตามเงื่อนไขดังกล่าวไว้กับกระทรวงพาณิชย์ และกระทรวงเกษตรและสหกรณ์</li> <li>- คณะกรรมการนโยบายอาหารได้แต่งตั้งคณะกรรมการกำกับดูแลวัตถุดิบอาหารสัตว์ปี 2549 โดยมี อธิบดีกรมการค้าภายใน เป็นประธาน ซึ่งคณะกรรมการได้มีการประชุมและตรวจสอบสต็อกเมล็ดถั่วเหลืองและกากถั่วเหลืองที่ผลิตจากเมล็ดถั่วเหลืองในประเทศของ โรงงานสกัดน้ำมันพืชเป็นประจำทุกเดือน เพื่อให้กลุ่มผู้มีสิทธินำเข้ากากถั่วเหลืองจัดสรรให้สมาชิกรับซื้อกากถั่วเหลืองฯ อย่างสม่ำเสมอ และสามารถดำเนินการได้เรียบร้อยมาโดยตลอด</li> </ul> |

## 4.2 การนำเข้าจากประเทศสมาชิกเขตการค้าเสรีอาเซียน (AFTA)

| ตามข้อตกลง AFTA                                                                         | การเปิดตลาดนำเข้าของประเทศไทย                                                                                                  |
|-----------------------------------------------------------------------------------------|--------------------------------------------------------------------------------------------------------------------------------|
| <ul style="list-style-type: none"> <li>- นำเข้าเสรี</li> <li>- อากรนำเข้า 5%</li> </ul> | <ul style="list-style-type: none"> <li>- นำเข้าได้เสรี โดยไม่จำกัดปริมาณ และช่วงเวลานำเข้า</li> <li>- อากรนำเข้า 5%</li> </ul> |

## 4.3 การนำเข้าจากประเทศออสเตรเลียและนิวซีแลนด์

| ตามข้อตกลง FTA                                                                          | การเปิดตลาดนำเข้าของประเทศไทย                                                                                                  |
|-----------------------------------------------------------------------------------------|--------------------------------------------------------------------------------------------------------------------------------|
| <ul style="list-style-type: none"> <li>- นำเข้าเสรี</li> <li>- อากรนำเข้า 0%</li> </ul> | <ul style="list-style-type: none"> <li>- นำเข้าได้เสรี โดยไม่จำกัดปริมาณ และช่วงเวลานำเข้า</li> <li>- อากรนำเข้า 0%</li> </ul> |

## 4.4 การนำเข้าจากประเทศไม่ใช่สมาชิก ตามข้อ 4.1 – 4.3

- ให้นำเข้าได้เสรี โดยไม่จำกัดปริมาณและช่วงเวลานำเข้า
- อากรนำเข้า 6% ค่าธรรมเนียมพิเศษ ตันละ 2,519 บาท

## 5. การดำเนินกำกับดูแล ปี 2549

คณะกรรมการกำกับดูแลวัตถุอันตรายปี 2549 ได้ประชุมครั้งที่ 1/2549 เมื่อวันที่ 26 มกราคม 2549 โดยมีมติ

1) การกำหนดราคาซื้อขายกากถั่วเหลือง ปี 2549 ที่ประชุมได้มอบหมายให้กลุ่มผู้มีสิทธิเข้ากากถั่วเหลือง (ผู้รับซื้อกากถั่วเหลือง) และสมาคมผู้ผลิตน้ำมันถั่วเหลืองและรำข้าว (ผู้จำหน่ายกากถั่วเหลือง) หรือ เพื่อให้ได้ข้อสรุปในการกำหนดราคาซื้อขายกากถั่วเหลืองปี 2549 ซึ่งทั้งสองฝ่ายเห็นพ้องต้องกันว่า เห็นควรกำหนดที่ กก.ละ 9.85 บาท หรือเพิ่มขึ้น กก.ละ 0.35 บาท จากปี 2548 โดยพิจารณาจากราคาเมล็ดถั่วเหลืองเพิ่มขึ้น กก.ละ 0.50 บาท ราคากากถั่วเหลืองจึงควรเพิ่มขึ้นตามสัดส่วนของรายได้จากกากถั่วเหลือง ซึ่งมีประมาณ 70% ของรายได้ทั้งสิ้นของโรงงานสกัดฯ

2) ร่างสัญญาการรับซื้อกากถั่วเหลือง ปี 2549 เห็นชอบร่างสัญญาการรับซื้อกากถั่วเหลือง ปี 2549 ซึ่งมีเนื้อหาสาระเช่นเดียวกับสัญญา ปี 2548 ยกเว้น ราคาซื้อขายกากถั่วเหลืองจากเมล็ดในประเทศ ปี 2549 กก.ละ 9.85 บาท (ปี 2548 กก.ละ 9.50 บาท) ซึ่งเป็นไปตามมติคณะกรรมการ ตามข้อ 1)

3) การกำกับดูแลการรับซื้อกากถั่วเหลือง กำหนดให้มีการตรวจสอบสต็อกเมล็ดถั่วเหลือง และกากถั่วเหลืองที่ผลิตจากเมล็ดถั่วเหลืองในประเทศของโรงงานสกัดน้ำมันถั่วเหลือง ทุกวันที่ 5 ของเดือน และแนวทางการรับซื้อและการจำหน่ายกากถั่วเหลืองที่ผลิตจากเมล็ดในประเทศ โดยมอบให้สมาคมผู้ผลิตน้ำมันถั่วเหลืองและรำข้าว แจกปริมาณกากถั่วเหลืองที่ผลิตจากเมล็ดในประเทศคงเหลือที่พร้อมจำหน่ายให้กลุ่มผู้มีสิทธิเข้ากากถั่วเหลืองทั้ง 7 สมาคม เป็นผู้จัดสรรปริมาณการรับซื้อกากถั่วเหลืองที่ผลิตจากเมล็ดในประเทศ โดยพิจารณาจากสัดส่วนการนำเข้ากากถั่วเหลืองของแต่ละราย และกำหนดให้ทบทุนสัดส่วนดังกล่าวทุก 60 วัน

### ผลการดำเนินการ

1) ร่างสัญญาการรับซื้อกากถั่วเหลือง ปี 2549 อยู่ระหว่างที่กระทรวงพาณิชย์ให้กระทรวงเกษตรและสหกรณ์พิจารณาเห็นชอบร่างสัญญาการรับซื้อกากถั่วเหลือง ปี 2549 และแต่งตั้งผู้แทนร่วมลงนามในสัญญาดังกล่าว ต่อไป

2) การตรวจสอบสต็อกเมล็ดถั่วเหลืองในประเทศและกากถั่วเหลืองที่ผลิตจากเมล็ดในประเทศ ปี 2549

- ผลการตรวจสอบสต็อกฯ ปี 2549

หน่วย : ตัน

| รายการ          | เดือน/ปี | ปริมาณรับซื้อเมล็ดถั่วเหลืองที่ผลิตในประเทศ | ปริมาณผลิตกากถั่วเหลืองที่ผลิตจากเมล็ดในประเทศ | วันที่ตรวจสอบสต็อก | ผลการตรวจสอบสต็อก             |                                            |
|-----------------|----------|---------------------------------------------|------------------------------------------------|--------------------|-------------------------------|--------------------------------------------|
|                 |          |                                             |                                                |                    | ปริมาณเมล็ดถั่วเหลืองในประเทศ | ปริมาณกากถั่วเหลืองที่ผลิตจากเมล็ดในประเทศ |
| ครั้งที่ 1/2549 | ม.ค.49   | 8,467.946                                   | 778.890                                        | 6 กพ.49            | 7,446.212                     | 1,030.280                                  |

## 6. สถานการณ์

ราคากากถั่วเหลืองในประเทศเฉลี่ยเดือนกุมภาพันธ์ 2549 ลดลงจากเดือนที่ผ่านมา เนื่องจากความต้องการใช้ลดน้อยลง โดยเฉพาะในอุตสาหกรรมการเลี้ยงสุกร ซึ่งประสบปัญหาโรคปากและเท้าเปื่อย และเร่งระบายสุกรไปแล้ว ในช่วงที่ผ่านมา ทำให้ในช่วงนี้มีแต่สุกรขนาดเล็ก และราคากากถั่วเหลืองนำเข้าลดลงจากเดือนที่ผ่านมาเช่นกัน ซึ่งเป็นไปตามราคาตลาดต่างประเทศ จากการระบาดของโรคไข้หวัดนกในสัตว์ปีกแถบบริเวณยุโรป ส่งผลให้อุปสงค์กากถั่วเหลืองของสหรัฐอเมริกาลดลง

สำนักส่งเสริมการค้าสินค้าเกษตร  
กรมการค้าภายใน  
มีนาคม 2549

WPRICE : ราคารายเดือน

หน่วยบาท/กก.

|                                                                                                     | มค.    | กพ.    | มีค.   | เมย.   | พค.           | มิย.   | กค.    | สค.    | กย.    | ตค.    | พย.    | ธค.    | เฉลี่ย |
|-----------------------------------------------------------------------------------------------------|--------|--------|--------|--------|---------------|--------|--------|--------|--------|--------|--------|--------|--------|
| ราคาขายส่ง กากถั่วเหลืองผลิตในประเทศจากเมล็ดในประเทศ โปรตีน 44-48% ณ หน้าโรงงานสกัดน้ำมัน ตลาด กทม. |        |        |        |        |               |        |        |        |        |        |        |        |        |
| ปี 2543                                                                                             | 9.50   | 9.50   | 9.50   | 9.50   | 9.73          | 9.75   | 9.75   | 9.75   | 9.78   | 10.14  | 10.59  | 10.95  | 9.87   |
| ปี 2544                                                                                             | 11.10  | 11.23  | 11.17  | 11.13  | 11.05         | 10.92  | 11.01  | 11.05  | 10.81  | 10.57  | 10.29  | 10.08  | 10.87  |
| ปี 2545                                                                                             | 10.37  | 10.45  | 10.26  | 10.14  | 10.25         | 10.24  | 10.48  | 10.48  | 10.55  | 10.38  | 10.34  | 10.59  | 10.38  |
| ปี 2546                                                                                             | 10.65  | 11.06  | 11.25  | 11.39  | 11.47         | 11.58  | 11.49  | 11.15  | 11.15  | 11.59  | 13.20  | 13.04  | 11.58  |
| ปี 2547                                                                                             | 13.74  | 13.94  | 15.29  | 16.53  | 15.90         | 14.17  | 13.63  | 12.75  | 11.75  | 11.29  | 11.40  | 11.70  | 13.51  |
| ปี 2548                                                                                             | 11.70  | 11.70  | 12.35  | 12.35  | 12.29         | 12.42  | 12.26  | 11.79  | 11.45  | 11.29  | 11.16  | 10.80  | 11.80  |
| ปี 2549                                                                                             | 10.84  | 10.46  |        |        |               |        |        |        |        |        |        |        | 10.65  |
| ราคาขายส่ง กากถั่วเหลืองผลิตในประเทศจากเมล็ดนำเข้า โปรตีน 42-45% ณ หน้าโรงงานสกัดน้ำมัน ตลาด กทม.   |        |        |        |        |               |        |        |        |        |        |        |        |        |
| ปี 2543                                                                                             | 8.22   | 8.72   | 8.90   | 8.99   | 9.41          | 9.28   | 8.98   | 9.00   | 9.44   | 10.00  | 10.25  | 10.60  | 9.32   |
| ปี 2544                                                                                             | 10.70  | 10.86  | 10.79  | 10.86  | 10.63         | 10.62  | 10.53  | 10.69  | 10.31  | 10.12  | 9.80   | 9.51   | 10.45  |
| ปี 2545                                                                                             | 9.74   | 9.66   | 9.43   | 9.39   | 9.55          | 9.67   | 9.91   | 9.87   | 9.92   | 9.61   | 9.51   | 9.69   | 9.66   |
| ปี 2546                                                                                             | 9.78   | 10.21  | 10.73  | 10.87  | 10.95         | 10.76  | 10.41  | 10.00  | 10.13  | 11.17  | 12.48  | 12.38  | 10.82  |
| ปี 2547                                                                                             | 12.98  | 13.24  | 14.53  | 15.79  | 15.11         | 13.62  | 12.85  | 11.44  | 11.18  | 10.72  | 10.69  | 10.85  | 12.75  |
| ปี 2548                                                                                             | 10.85  | 11.07  | 11.81  | 11.95  | 11.84         | 12.06  | 11.85  | 11.45  | 11.10  | 10.90  | 10.92  | 10.60  | 11.37  |
| ปี 2549                                                                                             | 10.64  | 10.26  |        |        |               |        |        |        |        |        |        |        | 10.45  |
| 3. ราคาขายส่ง กากถั่วเหลืองนำเข้าจากต่างประเทศ โปรตีน 46-48% ณ โกดังผู้นำเข้า ตลาด กทม.             |        |        |        |        |               |        |        |        |        |        |        |        |        |
| ปี 2543                                                                                             | -      | 8.37   | 8.52   | 8.66   | 9.11          | -      | -      | -      | -      | -      | -      | -      | 8.67   |
| ปี 2544                                                                                             | -      | 10.60  | 10.51  | 10.38  | 10.20         | 10.15  | -      | -      | -      | -      | -      | -      | 10.37  |
| ปี 2545                                                                                             | -      | 9.58   | 9.30   | 9.17   | 9.32          | -      | -      | -      | -      | -      | -      | -      | 9.34   |
| ปี 2546                                                                                             | -      | 10.35  | 10.40  | 10.35  | 11.25         | 11.22  | 10.83  | 10.57  | 10.71  | 10.75  | -      | -      | 10.71  |
| ปี 2547                                                                                             | 13.37  | 13.07  | 14.02  | 15.49  | 15.35         | 14.69  | 14.71  | -      | 11.97  | 11.73  | 11.65  | -      | 13.61  |
| ปี 2548                                                                                             | -      | 10.98  | 11.37  | 11.53  | 11.53         | 12.44  | 12.24  | 12.10  | 11.90  | 11.76  | -      | 10.95  | 11.68  |
| ปี 2549                                                                                             | 10.95  | -      |        |        | (1-16 พค.48)  |        |        |        |        |        |        |        | 10.95  |
| ราคาขายส่ง กากถั่วเหลืองนำเข้าจากต่างประเทศ โปรตีน 42-45% ณ โกดังผู้นำเข้า ตลาด กทม.                |        |        |        |        |               |        |        |        |        |        |        |        |        |
| ปี 2543                                                                                             | 7.98   | -      | -      | -      | 9.10          | 9.09   | 8.70   | 8.63   | 8.91   | 9.68   | 9.95   | 10.25  | 9.14   |
| ปี 2544                                                                                             | 10.33  | 10.35  | -      | -      | -             | 9.75   | 9.94   | 10.16  | 9.79   | 9.39   | 9.05   | 8.83   | 9.73   |
| ปี 2545                                                                                             | 9.28   | 9.34   | -      | -      | -             | 9.21   | 9.59   | 9.53   | 9.46   | 8.93   | 8.82   | 9.08   | 9.25   |
| ปี 2546                                                                                             | 9.23   | 9.60   | 9.65   | -      | -             | -      | 10.11  | 9.85   | 9.89   | 10.64  | 12.19  | 12.08  | 10.36  |
| ปี 2547                                                                                             | 12.15  | -      | -      | -      | -             | 13.35  | 12.93  | 11.39  | 10.94  | 10.43  | 10.37  | 10.45  | 11.50  |
| ปี 2548                                                                                             | 10.45  | 10.45  | -      | -      | 11.38         | 11.72  | 11.48  | 11.11  | 10.85  | 10.70  | 10.65  | 10.45  | 10.92  |
| ปี 2549                                                                                             | 10.45  | 10.13  |        |        | (24-31 พค.48) |        |        |        |        |        |        |        | 10.29  |
| 5. ราคาซื้อขายล่วงหน้ากากถั่วเหลือง ตลาดชิคาโก                                                      |        |        |        |        |               |        |        |        |        |        |        |        |        |
| ปี 2543                                                                                             | 6.46   | 6.82   | 7.06   | 7.17   | 7.84          | 7.50   | 7.09   | 6.98   | 7.87   | 8.05   | 8.52   | 9.14   | 7.54   |
| ปี 2544                                                                                             | 8.51   | 7.64   | 7.45   | 7.70   | 8.12          | 8.39   | 8.87   | 8.49   | 7.70   | 7.95   | 7.91   | 7.32   | 8.00   |
| ปี 2545                                                                                             | 7.46   | 7.26   | 7.58   | 7.66   | 7.71          | 7.85   | 8.42   | 8.50   | 8.60   | 8.11   | 7.98   | 7.90   | 7.92   |
| ปี 2546                                                                                             | 7.93   | 8.27   | 8.20   | 8.60   | 9.07          | 8.79   | 8.38   | 8.28   | 8.85   | 9.79   | 10.52  | 10.18  | 8.91   |
| ปี 2547                                                                                             | 10.92  | 11.20  | 13.14  | 13.60  | 13.47         | 12.75  | 11.93  | 8.82   | 7.59   | 7.10   | 6.90   | 6.83   | 10.35  |
| ปี 2548                                                                                             | 6.83   | 6.89   | 8.03   | 8.33   | 8.71          | 9.89   | 9.99   | 8.98   | 7.99   | 7.64   | 7.93   | 8.63   | 8.32   |
| ปี 2549                                                                                             | 8.03   | 7.84   |        |        |               |        |        |        |        |        |        |        | 7.94   |
| ราคาซื้อขายล่วงหน้ากากถั่วเหลือง ตลาดชิคาโก (เหรียญสหรัฐ/ตัน)                                       |        |        |        |        |               |        |        |        |        |        |        |        |        |
| ปี 2543                                                                                             | 172.33 | 180.23 | 185.47 | 188.34 | 200.91        | 191.34 | 175.70 | 169.63 | 187.20 | 185.85 | 193.94 | 218.90 | 187.49 |
| ปี 2544                                                                                             | 196.67 | 178.62 | 169.39 | 168.98 | 178.04        | 185.04 | 194.00 | 188.48 | 183.48 | 177.39 | 177.77 | 166.37 | 180.35 |
| ปี 2545                                                                                             | 169.10 | 165.33 | 174.24 | 175.93 | 179.58        | 185.83 | 203.92 | 200.94 | 200.24 | 185.50 | 183.88 | 181.89 | 183.87 |
| ปี 2546                                                                                             | 184.87 | 192.42 | 191.30 | 200.13 | 214.17        | 210.60 | 199.93 | 198.32 | 218.13 | 245.71 | 262.95 | 255.64 | 214.51 |
| ปี 2547                                                                                             | 278.47 | 285.66 | 332.25 | 344.32 | 331.91        | 311.68 | 291.01 | 212.15 | 182.68 | 171.55 | 170.55 | 175.55 | 257.32 |
| ปี 2548                                                                                             | 175.58 | 178.54 | 207.64 | 210.27 | 218.26        | 241.19 | 238.80 | 217.60 | 194.03 | 186.63 | 192.34 | 209.41 | 205.86 |
| ปี 2549                                                                                             | 201.96 | 198.43 |        |        |               |        |        |        |        |        |        |        | 200.20 |

1-4 กรมการค้าภายใน 5-6 Chicago Board of Trade

ปริมาณการนำเข้ากากถั่วเหลือง

หน่วย : ตัน

|         | มค.    | กพ.     | มีค.    | เมย.    | พค.     | มิย.    | กค.     | สค.     | กย.     | ตค.     | พย.     | ธค.     | รวม       |
|---------|--------|---------|---------|---------|---------|---------|---------|---------|---------|---------|---------|---------|-----------|
| ปี 2543 | 48,334 | 145,815 | 118,209 | 71,102  | 103,181 | 132,753 | 124,918 | 146,726 | 151,453 | 72,582  | 68,795  | 128,366 | 1,312,234 |
| ปี 2544 | 56,985 | 76,068  | 204,634 | 82,597  | 144,558 | 112,103 | 143,957 | 167,218 | 162,478 | 176,758 | 172,668 | 61,607  | 1,561,630 |
| ปี 2545 | 52,511 | 86,923  | 111,874 | 213,378 | 60,483  | 225,535 | 100,715 | 167,101 | 284,390 | 123,793 | 140,831 | 185,317 | 1,755,550 |
| ปี 2546 | -      | 141,137 | 132,448 | 103,839 | 147,535 | 245,150 | 115,420 | 151,604 | 175,116 | 156,253 | 243,999 | 305,372 | 1,917,874 |
| ปี 2547 | 79,535 | 99,554  | 105,692 | 42,991  | 35,202  | 144,681 | 170,603 | 87,131  | 161,798 | 186,819 | 76,094  | 72,161  | 1,262,261 |
| ปี 2548 | 95,830 | 89,387  | 194,420 | 117,842 | 135,811 | 250,664 | 181,816 | 158,528 | 210,939 | 116,632 | 155,118 | 174,430 | 1,881,417 |
| ปี 2549 | 79,337 |         |         |         |         |         |         |         |         |         |         |         | 79,337    |

ที่มา : กรมศุลกากร

## ปลาป่น

| 1. ผลผลิตและความต้องการใช้ (ล้านตัน)          | ปี 2546 | ปี 2547 | ปี 2548 | ปี 2549                       |
|-----------------------------------------------|---------|---------|---------|-------------------------------|
| 1.1 ผลผลิตโลก                                 | 4.850   | 5.350   | 5.640   | 5.740                         |
| 1.2 ผลผลิตในประเทศ (สมาคมผู้ผลิตปลาป่นไทย)    | 0.598   | 0.541   | 0.500   | 0.500                         |
| 1.3 ความต้องการใช้ (สำนักงานเศรษฐกิจการเกษตร) | 0.584   | 0.527   | 0.533   | 0.559                         |
| 1.4 นำเข้า                                    | 0.005   | 0.010   | 0.004   | 0.006<br>(ม.ค.49 = 757 ตัน)   |
| 1.5 ส่งออก                                    | 0.011   | 0.019   | 0.026   | 0.016<br>(ม.ค.49 = 4,680 ตัน) |

| 2. ราคา (บาท/กก.)                      | ปี 2547 | ปี 2548 | ม.ค.49 | ก.พ.49 |
|----------------------------------------|---------|---------|--------|--------|
| 2.1 ปลาเป็ด                            | 4.53    | 4.81    | 4.82   | 4.92   |
| 2.2 ปลาป่น โปรตีน 60% ขยายส่งตลาด กทม. | 21.67   | 19.89   | 20.00  | 21.05  |
| 2.3 ปลาป่น โปรตีน 60% F.O.B. ซีลี      | 23.77   | 25.65   | 29.70  | 30.94  |
| 2.4 ปลาป่น F.O.B.ซีลี (US\$ : ton)     | 639.13  | 716.84  | 843.00 | 881.58 |

## 3. สภาพปัญหา/สาเหตุ

ผลผลิตปลาป่นคุณภาพดี (โปรตีนร้อยละ 60 ขึ้นไป) ของประเทศไทย มีเพียงร้อยละ 20 ของผลผลิตไม่เพียงพอกับความต้องการใช้ ต้องนำเข้าจากต่างประเทศเพื่อใช้ในอุตสาหกรรมการผลิตอาหารสัตว์และเพาะเลี้ยงสัตว์น้ำ

## 4. มาตรการแก้ไขปัญหา

4.1 นโยบายและมาตรการนำเข้าปลาป่นโปรตีนร้อยละ 60 ขึ้นไป ปี 2549 ดังนี้ ตามมติคณะรัฐมนตรีเมื่อวันที่ 22 พฤศจิกายน 2548 ให้นำเข้าได้เสรี โดยไม่จำกัดปริมาณ และช่วงเวลานำเข้า

## 4.1.1 การนำเข้าจากประเทศสมาชิกเขตการค้าเสรีอาเซียน (AFTA)

อัตรานำเข้าร้อยละ 5

## 4.1.2 การนำเข้าจากประเทศออสเตรเลียและนิวซีแลนด์

อัตรานำเข้าร้อยละ 12

## 4.1.3 การนำเข้าจากประเทศจีน ภายใต้ข้อตกลงอาเซียน-จีน

อัตรานำเข้าร้อยละ 15

## 4.1.4 การนำเข้าจากประเทศไม่ใช่สมาชิก ตามข้อ 4.1.1-4.1.3

อัตรานำเข้าร้อยละ 10 และอัตรพิเศษ ร้อยละ 50 ของอัตรานำเข้า (รวมเป็นอัตรานำเข้าทั้งสิ้นร้อยละ 15)

## 4.2 การนำเข้าปลาป่น โปรตีนต่ำกว่า ร้อยละ 60

ต้องขออนุญาตนำเข้า อัตรานำเข้าร้อยละ 6

## การกำกับดูแล

กระทรวงพาณิชย์ ได้แต่งตั้งคณะกรรมการไตรภาคีด้านการตลาดสินค้าปลาเปิดและปลาปน เพื่อพิจารณากำหนดแนวทางในการส่งเสริมและพัฒนาด้านการตลาด รวมทั้งรักษาเสถียรภาพราคาสินค้าปลาเปิดและปลาปนให้เป็นไปอย่างมีประสิทธิภาพ โดยมี อธิบดีกรมการค้าภายใน เป็นประธาน และมีผู้แทนจากหน่วยงานราชการที่เกี่ยวข้องร่วมเป็นกรรมการ

### 5. สถานการณ์

ระดับราคาปลาเปิดและปลาปนปรับตัวสูงขึ้นจากเดือนที่ผ่านมา เนื่องจากช่วงนี้เป็นฤดูปิดอ่าวไทยฝั่งตะวันตก ในท้องที่จังหวัดประจวบคีรีขันธ์ ชุมพร และสุราษฎร์ธานี (15 ก.พ.-15 พ.ค.49) เพื่อให้สัตว์น้ำวางไข่และเลี้ยงตัวในวัยอ่อน ประกอบกับราคาน้ำมันสูงขึ้น ส่งผลให้เรือประมงออกจับปลาน้อยลง ปริมาณวัตถุดิบจึงมีปริมาณลดน้อยลง และราคาปลาปนตลาดต่างประเทศสูงขึ้นจากเดือนที่ผ่านมา เช่นกัน จากการจับปลาของประเทศเปรู ซึ่งเป็นผู้ส่งออกรายใหญ่ ที่มีปริมาณลดน้อยลง ในขณะที่ความต้องการใช้ของจีนซึ่งเป็นผู้นำเข้ารายใหญ่ยังคงมีอย่างสม่ำเสมอ

สำนักส่งเสริมการค้าสินค้าเกษตร  
กรมการค้าภายใน  
มีนาคม 2549

Agri\_23 ปลาปน F : รายเดือนให้พีโก้-สถานการณ์รายเดือน

ราคาปลาเบ็ด และปลาป่น

|                                                              | มค.    | กพ.    | มีค.   | เมย.   | พค.    | มิย.   | กค.    | สค.    | กย.    | ตค.    | พย.    | ธค.    | เฉลี่ย |
|--------------------------------------------------------------|--------|--------|--------|--------|--------|--------|--------|--------|--------|--------|--------|--------|--------|
| <b>1. ราคาปลาเบ็ด</b>                                        |        |        |        |        |        |        |        |        |        |        |        |        |        |
| 2543                                                         | 2.47   | 2.32   | 2.25   | 2.39   | 2.92   | 3.29   | 3.44   | 3.13   | 3.36   | 3.12   | 3.14   | 3.29   | 2.93   |
| 2544                                                         | 3.49   | 3.72   | 3.97   | 4.06   | 4.18   | 4.75   | 5.11   | 4.76   | 4.47   | 3.97   | 3.68   | 3.67   | 4.15   |
| 2545                                                         | 4.19   | 4.50   | 4.54   | 4.45   | 4.17   | 4.14   | 4.23   | 4.26   | 4.49   | 4.05   | 3.75   | 3.79   | 4.21   |
| 2546                                                         | 3.77   | 4.02   | 4.22   | 4.29   | 4.33   | 4.34   | 4.19   | 4.25   | 4.28   | 4.20   | 4.35   | 4.28   | 4.21   |
| 2547                                                         | 4.25   | 3.45   | 3.94   | 4.30   | 4.39   | 4.71   | 4.71   | 4.96   | 5.28   | 5.07   | 4.55   | 4.72   | 4.53   |
| 2548                                                         | 4.75   | 4.73   | 4.76   | 5.11   | 4.90   | 4.74   | 4.72   | 4.76   | 4.91   | 4.84   | 4.74   | 4.80   | 4.81   |
| 2549                                                         | 4.82   | 4.92   |        |        |        |        |        |        |        |        |        |        | 4.87   |
| <b>2. ราคาขายส่ง ปลาป่นโปรตีน 60% ตลาด กทม.</b>              |        |        |        |        |        |        |        |        |        |        |        |        |        |
| 2543                                                         | 14.01  | 13.23  | 13.43  | 14.17  | 14.29  | 16.11  | 15.20  | 14.01  | 15.97  | 13.64  | 14.12  | 15.27  | 14.45  |
| 2544                                                         | 16.96  | 17.97  | 18.70  | 19.21  | 19.70  | 21.69  | 21.88  | 19.21  | 19.01  | 17.82  | 16.70  | 16.35  | 18.77  |
| 2545                                                         | 18.95  | 21.06  | 21.14  | 20.56  | 18.28  | 17.40  | 17.24  | 17.49  | 17.93  | 16.07  | 16.20  | 16.35  | 18.22  |
| 2546                                                         | 16.55  | 18.71  | 18.89  | 18.92  | 18.80  | 19.17  | 17.96  | 19.09  | 19.22  | 18.67  | 20.35  | 19.58  | 18.83  |
| 2547                                                         | 18.91  | 16.41  | 20.39  | 22.27  | 22.70  | 23.99  | 24.27  | 24.28  | 24.73  | 20.82  | 20.10  | 21.12  | 21.67  |
| 2548                                                         | 20.70  | 19.00  | 19.68  | 21.63  | 20.36  | 19.72  | 20.38  | 19.61  | 19.82  | 19.25  | 18.89  | 19.67  | 19.89  |
| 2549                                                         | 20.00  | 21.05  |        |        |        |        |        |        |        |        |        |        | 20.53  |
| <b>3. ราคาปลาป่นโปรตีน 60% F.O.B. ซีลี</b>                   |        |        |        |        |        |        |        |        |        |        |        |        |        |
| 2543                                                         | 14.08  | 13.93  | 12.58  | 12.13  | 13.38  | 14.57  | 15.61  | 16.17  | 16.41  | 16.57  | 16.07  | 17.11  | 14.88  |
| 2544                                                         | 18.74  | 17.88  | 17.49  | 17.86  | 18.23  | 19.34  | 21.27  | 23.12  | 22.44  | 21.53  | 22.35  | 22.94  | 20.27  |
| 2545                                                         | 23.72  | 24.41  | 24.49  | 25.27  | 24.80  | 23.44  | 23.72  | 24.18  | 24.47  | 24.43  | 22.97  | 22.60  | 24.04  |
| 2546                                                         | 23.05  | 23.28  | 22.66  | 23.08  | 23.45  | 24.27  | 24.24  | 23.27  | 21.90  | 21.70  | 22.87  | 22.77  | 23.05  |
| 2547                                                         | 23.96  | 24.99  | 25.25  | 24.80  | 25.03  | 23.81  | 23.37  | 23.54  | 23.29  | 23.20  | 22.15  | 21.88  | 23.77  |
| 2548                                                         | 22.26  | 22.69  | 22.82  | 24.15  | 24.21  | 25.27  | 26.73  | 26.37  | 26.84  | 27.84  | 28.49  | 30.08  | 25.65  |
| 2549                                                         | 29.70  | 30.94  |        |        |        |        |        |        |        |        |        |        | 30.32  |
| <b>4. ราคาปลาป่นโปรตีน 65% F.O.B. ซีลี (เหรียญสหรัฐ/ตัน)</b> |        |        |        |        |        |        |        |        |        |        |        |        |        |
| 2543                                                         | 407.00 | 398.82 | 372.68 | 344.86 | 371.51 | 402.97 | 419.98 | 427.00 | 423.89 | 414.42 | 397.00 | 429.53 | 400.81 |
| 2544                                                         | 469.62 | 453.40 | 430.72 | 425.15 | 433.20 | 462.00 | 503.81 | 556.13 | 547.50 | 520.41 | 543.82 | 564.78 | 492.55 |
| 2545                                                         | 582.23 | 602.00 | 610.10 | 629.05 | 626.00 | 601.00 | 608.14 | 619.62 | 617.71 | 605.04 | 573.19 | 564.27 | 603.20 |
| 2546                                                         | 582.42 | 586.74 | 572.95 | 582.00 | 600.75 | 629.86 | 627.00 | 603.50 | 584.27 | 590.18 | 619.50 | 621.00 | 600.01 |
| 2547                                                         | 662.25 | 690.75 | 692.00 | 679.50 | 667.00 | 630.64 | 617.00 | 613.00 | 607.00 | 607.00 | 593.36 | 610.00 | 639.13 |
| 2548                                                         | 620.50 | 661.58 | 671.96 | 693.24 | 689.74 | 700.91 | 725.00 | 725.00 | 739.29 | 768.50 | 781.82 | 824.50 | 716.84 |
| 2549                                                         | 843.00 | 891.58 |        |        |        |        |        |        |        |        |        |        | 862.29 |

ที่มา : 1 สมาคมผู้ผลิตปลาป่นไทย 2 กรมการค้าภายใน 3,4 ช่างรอยเตอร์

ปริมาณนำเข้าและส่งออกปลาป่น

|                     | มค.   | กพ.   | มีค.  | เมย.  | พค.   | มิย.   | กค.    | สค.    | กย.    | ตค.    | พย.   | ธค.   | รวม     |
|---------------------|-------|-------|-------|-------|-------|--------|--------|--------|--------|--------|-------|-------|---------|
| <b>ปริมาณนำเข้า</b> |       |       |       |       |       |        |        |        |        |        |       |       |         |
| 2543                | 3,959 | 2,520 | 2,374 | 2,383 | 4,308 | 12,336 | 11,441 | 18,247 | 17,883 | 14,875 | 7,385 | 2,939 | 100,650 |
| 2544                | 5,201 | 4,801 | 3,385 | 5,643 | 6,084 | 13,577 | 20,376 | 12,488 | 16,515 | 1,701  | 2,032 | 471   | 92,274  |
| 2545                | 1,324 | 851   | 1,810 | 1,172 | 798   | 745    | 725    | 2,110  | 2,663  | 3,583  | 1,672 | 463   | 17,917  |
| 2546                | 323   | 315   | 973   | 311   | 631   | 200    | 120    | 200    | 416    | 502    | 400   | 334   | 4,725   |
| 2547                | 531   | 220   | 500   | 296   | 305   | 675    | 515    | 478    | 787    | 2,416  | 2,850 | 508   | 10,081  |
| 2548                | 1,010 | 769   | 368   | 350   | 550   | 173    | 190    | 40     | 88     | 30     | 28    | 382   | 3,976   |
| 2549                | 757   |       |       |       |       |        |        |        |        |        |       |       | 757     |
| <b>ปริมาณส่งออก</b> |       |       |       |       |       |        |        |        |        |        |       |       |         |
| 2543                | 2,176 | 1,273 | 153   | 189   | 517   | 268    | 414    | 886    | 593    | 1,265  | 818   | 417   | 8,969   |
| 2544                | 594   | 534   | 724   | 720   | 726   | 320    | 201    | 742    | 279    | 231    | 639   | 457   | 6,167   |
| 2545                | 3,475 | 2,772 | 5,253 | 2,445 | 2,643 | 512    | 293    | 425    | 327    | 254    | 266   | 469   | 19,133  |
| 2546                | 688   | 631   | 422   | 557   | 1,350 | 1,928  | 1,740  | 867    | 1,180  | 427    | 569   | 533   | 10,892  |
| 2547                | 1,694 | 2,109 | 3,553 | 2,131 | 1,748 | 3,000  | 1,720  | 462    | 290    | 627    | 841   | 778   | 18,953  |
| 2548                | 474   | 1,527 | 1,938 | 1,056 | 2,256 | 2,414  | 2,013  | 2,944  | 2,902  | 1,845  | 3,876 | 3,168 | 26,414  |
| 2549                | 4,680 |       |       |       |       |        |        |        |        |        |       |       | 4,680   |

ที่มา : กรมศุลกากร



## อัตราแลกเปลี่ยนเงินดอลลาร์สหรัฐ

ปี 2542 - 2549

บาท/US\$

| ปี      | ม.ค.  | ก.พ.  | มี.ค. | เม.ย. | พ.ค.  | มิ.ย. | ก.ค.  | ส.ค.  | ก.ย.  | ต.ค.  | พ.ย.  | ธ.ค.  | เฉลี่ย |
|---------|-------|-------|-------|-------|-------|-------|-------|-------|-------|-------|-------|-------|--------|
| ปี 2542 | 36.73 | 37.19 | 37.61 | 37.72 | 37.15 | 37.03 | 37.20 | 38.08 | 39.92 | 39.57 | 38.84 | 38.40 | 37.95  |
| ปี 2543 | 37.49 | 37.82 | 37.99 | 38.09 | 39.03 | 39.17 | 40.27 | 41.04 | 41.99 | 43.31 | 43.84 | 43.17 | 40.27  |
| ปี 2544 | 43.24 | 42.74 | 44.00 | 45.56 | 45.59 | 45.36 | 45.73 | 45.03 | 44.41 | 44.82 | 44.52 | 44.03 | 44.59  |
| ปี 2545 | 44.13 | 43.93 | 43.49 | 43.52 | 42.91 | 42.26 | 41.33 | 42.27 | 42.91 | 43.74 | 43.42 | 43.39 | 43.11  |
| ปี 2546 | 42.88 | 42.97 | 42.87 | 42.97 | 42.29 | 41.75 | 41.89 | 41.77 | 40.60 | 39.83 | 40.00 | 39.81 | 41.64  |
| ปี 2547 | 39.19 | 39.20 | 39.53 | 39.54 | 40.66 | 40.90 | 41.03 | 41.59 | 41.57 | 41.41 | 40.44 | 38.86 | 40.33  |
| ปี 2548 | 38.86 | 38.59 | 38.70 | 39.62 | 39.93 | 40.98 | 41.85 | 41.29 | 41.15 | 40.96 | 41.21 | 41.18 | 40.36  |
| ปี 2549 | 39.72 | 39.50 |       |       |       |       |       |       |       |       |       |       | 39.61  |

หมายเหตุ เป็นค่าเฉลี่ยของอัตราขายเงินดอลลาร์สหรัฐรายวัน

ที่มา : ธนาคารแห่งประเทศไทย