

ข้าว
ประจำสัปดาห์ที่ 1 ของเดือนธันวาคม 2549 (4 - 8 ธค. 49)

| | | | | | | |
|---------------------------------------------------------------------|------------------------------------------------|---------|----------|----------|---|--------|
| ผลผลิต (ล้านตันข้าวเปลือก) | 2546/47 | 2547/48 | 2548/49* | 2549/50* | Δ | % |
| - โลก | 593.620 | 606.798 | 629.474 | 631.095* | | 0.26 |
| - ไทย | 29.474 | 28.559 | 30.289 | 29.719 | | -1.88 |
| - นาปี | 23.142 | 22.670 | 23.539 | 22.899 | | -1.97 |
| - นาปรัง | 6.332 | 5.888 | 6.750 | 6.819 | | 1.02 |
| ช่วงออกสู่ตลาด / แหล่งผลิตสำคัญ | | | | | | |
| - นาปี ตค.-มีค. | อุบลราชธานี นครราชสีมา อุตรดิตถ์ เชียงราย | | | | | |
| - นาปรัง เมย.-ตค. | สุพรรณบุรี พิษณุโลก นครสวรรค์ พิจิตร | | | | | |
| พื้นที่เพาะปลูก (ล้านไร่) | 66.404 | 66.566 | 67.242 | 57.498 | | - |
| - นาปี | 56.972 | 57.652 | 57.774 | 57.498 | | -0.48 |
| - นาปรัง | 9.432 | 8.914 | 9.468 | - | | - |
| ผลผลิตเฉลี่ยต่อไร่(กก.) | 444 | 429 | 447 | - | | - |
| - นาปี | 406 | 393 | 407 | 422 | | 3.69 |
| - นาปรัง | 671 | 661 | 713 | - | | - |
| ต้นทุนการผลิต (บาท/ตัน) | | | | | | |
| - ข้าวเปลือกหอมมะลิ | 6,429 | 7,361 | 6,271 | 7,321 | | 16.74 |
| - ข้าวเปลือกเจ้านาปี | 4,037 | 4,618 | 4,883 | 5,843 | | 19.66 |
| - ข้าวเปลือกเหนียว | 5,383 | 5,177 | 5,920 | 6,148 | | 3.85 |
| - ข้าวเปลือกนาปรัง | 3,633 | 4,421 | 4,828 | - | | - |
| จำนวนคร่าวเรือนเกษตรกร 3.7 ล้านครัวเรือนจากเกษตรกรทั่วประเทศ | | | | | | |
| 5.6 ล้านครัวเรือนหรือร้อยละ 66 ของครัวเรือนทั้งหมด | | | | | | |
| มูลค่าผลผลิตที่เกษตรกรขายได้ (ปี 2547/48) 157,128 ล้านบาท | | | | | | |
| การใช้ภายใน | 15.560 | 15.545 | 15.509 | - | | - |
| การส่งออก (ปีปฏิทินหลัง) | 10.140 | 7.304 | 7.500 | 8.250* | | +10.00 |
| - ปริมาณส่งออก (ล้านตัน) | - | 6.643 | 6.779 | - | | 2.05 |
| - มูลค่าส่งออก (ล้านบาท) | - | 81.991 | 88.502 | - | | 7.94 |
| - ประเทศคู่ค้า | ไนจีเรีย เม็กซิโก เซเนกัล อิรัก จีน แอฟริกาใต้ | | | | | |
| - ประเทศคู่แข่ง | เวียดนาม สหรัฐ อินเดีย ปากีสถาน | | | | | |

สถานการณ์ข้าวนาปี ปีการเพาะปลูก 2549/50

ปริมาณผลผลิตข้าวเปลือกนาปี ปีการเพาะปลูก 2549/50 กระทรวงเกษตรและสหกรณ์ คาดว่าพื้นที่เพาะปลูกข้าวนาปี มีจำนวน 57.498 ล้านไร่ ลดลงจากปีก่อน 0.276 ล้านไร่ หรือลดลงร้อยละ 5.29(57.774 ล้านไร่)และผลผลิตประมาณ 22.899 ล้านตันข้าวเปลือก ลดลงจากปีก่อนจำนวน 0.460 ล้านตันข้าวเปลือก หรือลดลงร้อยละ 1.97 และมีผลผลิตต่อไร่ 398 กก./ไร่ ลดลงจากปีก่อนที่มีผลผลิต 407 กก./ไร่ ผลผลิตจะออกสู่ตลาดมากสุดในช่วงเดือนพ.ย.-ธค.49 ร้อยละ 47, 30 ตามลำดับ

มาตรการรับจำนำข้าวเปลือกนาปี ปี 2549/50 กษ.มีมติเมื่อ 26 ตค. 49 ดังนี้

ราคารับจำนำข้าวเปลือกนาปี ปีการผลิด 2549/50 โดยกำหนดราคารับจำนำ ณ ความชื้น15%

- (1) ข้าวเปลือกหอมมะลิ (สีได้ตันข้าว 36-42 กรัม) ราคาตันละ 8,700 -9,000 บาท
- (2) ข้าวเปลือกหอมจังหวัด (สีได้ตันข้าว 34-40 กรัม) ราคาตันละ 7,200-7,500 บาท
- (3) ข้าวเปลือกเจ้า 100% ราคาตันละ 6,500 บาท (4) ข้าวเปลือกเจ้า 5% ราคาตันละ 6,400 บาท
- (5) ข้าวเปลือกเจ้า 10% ราคาตันละ 6,300 บาท (6) ข้าวเปลือกเจ้า 15% ราคาตันละ 6,100 บาท
- (7) ข้าวเปลือกเจ้า 25% ราคาตันละ 5,900 บาท (8) ข้าวเปลือกปทุมธานี ราคาตันละ 6,700-7,000 บาท
- (9) ข้าวเปลือกเหนียว 10% คละ ราคาตันละ 7,500 บาท
- (10) ข้าวเปลือกเหนียว 10% เมล็ดยาว ราคาตันละ 7,700 บาท

เป้าหมาย ปริมาณรับจำนำ 9 ล้านตันข้าวเปลือก

ระยะเวลารับจำนำ 1 พย.49 - 28 กพ.50 ยกเว้นภาคใต้รับจำนำ 1 กพ.-31 พค.50

ระยะเวลาไถ่ถอน กรณีจำนำไปประทวนสินค้าไถ่ถอนภายใน 3 เดือนนับถัดจากเดือนที่รับจำนำ

กรณีจำนำที่ยังค้างกำหนดให้ไถ่ถอนภายใน 4 เดือนนับถัดจากเดือนที่รับจำนำ

ระยะเวลาโครงการ 1 พย.49 - 31 ตค.50

ผลรับจำนำ ข้าวเปลือกนาปี 2549/50 (ตั้งแต่ 1พย. - 8 ธค.2549)

| ชนิดข้าว | ปริมาณรับจำนำ ปี 2549/50 | | | |
|----------------------|--------------------------|------------------|------|------------------|
| | เปิดจุด | อคส. | ธกส. | รวม |
| ข้าวเปลือกเจ้า | | 872,691 | | 872,691 |
| ข้าวเปลือกหอมมะลิ | | 204,555 | | 204,555 |
| ข้าวเปลือกหอมจังหวัด | | 200,984 | | 200,984 |
| ข้าวเปลือกปทุมธานี | | 696 | | 696 |
| ข้าวเปลือกเหนียว | | - | | - |
| รวม | 558 | 1,278,926 | | 1,278,926 |
| | | | 272 | 520,190 |
| | | | | 520,190 |

สถานการณ์ปัจจุบัน / ความคืบหน้าในการดำเนินการ

○ **ผลการนำล่าสุด** สัปดาห์นี้ราคาข้าวเปลือกหอมมะลิ ปรับตัวลดลงจากตันละ 8,600-8,800 บาท เป็นตันละ 8,100-8,600 บาท และข้าวเปลือกเหนียว 10% เมล็ดยาว ปรับตัวลดลงจากตันละ 10,400 - 10,800 บาท เป็นตันละ 9,400-9,600 บาท เนื่องจากผลผลิตออกสู่ตลาดมากขึ้น ส่วนข้าวเปลือกปทุมธานี ทรงตัวที่ตันละ 6,200 - 6,700 บาท และข้าวเปลือกเจ้า 5% ทรงตัวที่ตันละ 6,000 - 6,300 บาท

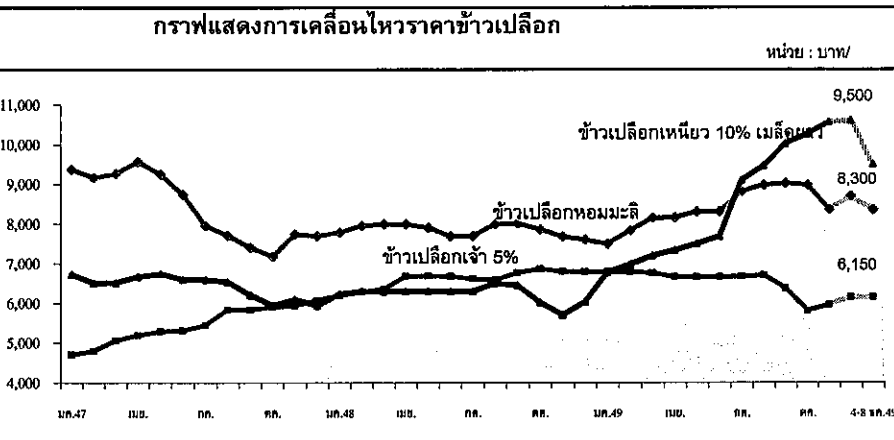

| ราคา (บาท/ตัน) ชนิดข้าวเปลือก | ปี | ปี | | | | | | | | | | | | เฉลี่ย | ครั้งก่อน 27พย.-1ธค.49 | ครั้งนี้ 4-8 ธค.49 |
|----------------------------------|------|-------|-------|-------|-------|-------|-------|-------|-------|--------|--------|--------|-------|-------------|---------------------------|-----------------------|
| | | มค. | กพ. | มีค. | เมย. | พค. | มิย. | กค. | สค. | กย. | ตค. | พย. | ธค. | | | |
| ข้าวเปลือกหอมมะลิ | 2547 | 9,376 | 9,175 | 9,270 | 9,567 | 9,249 | 8,743 | 7,957 | 7,718 | 7,407 | 7,178 | 7,738 | 7,695 | 8,423 | | |
| | 2548 | 7,785 | 7,959 | 8,001 | 7,999 | 7,909 | 7,689 | 7,696 | 8,000 | 8,014 | 7,863 | 7,683 | 7,600 | 7,850 | | |
| | 2549 | 7,500 | 7,833 | 8,151 | 8,157 | 8,305 | 8,315 | 8,812 | 8,975 | 9,023 | 8,980 | 8,364 | 8,401 | 8600-8800 | 8100-8600 | |
| ข้าวเปลือกเหนียว 10% เมล็ดยาว | 2547 | 6,730 | 6,510 | 6,514 | 6,669 | 6,742 | 6,600 | 6,600 | 6,540 | 6,209 | 5,940 | 6,100 | 5,945 | 6,425 | | |
| | 2548 | 6,235 | 6,300 | 6,300 | 6,300 | 6,300 | 6,300 | 6,300 | 6,500 | 6,452 | 6,015 | 5,700 | 6,030 | 6,228 | | |
| | 2549 | 6,774 | 6,979 | 7,200 | 7,331 | 7,500 | 7,679 | 9,100 | 9,464 | 10,020 | 10,262 | 10,567 | 8,443 | 10400-10800 | 9400-9600 | |
| ข้าวเปลือกเจ้า 5% | 2547 | 4,704 | 4,795 | 5,057 | 5,193 | 5,284 | 5,312 | 5,447 | 5,834 | 5,841 | 5,913 | 5,932 | 6,068 | 5,448 | | |
| | 2548 | 6,190 | 6,286 | 6,355 | 6,682 | 6,688 | 6,679 | 6,613 | 6,582 | 6,764 | 6,863 | 6,800 | 6,788 | 6,608 | | |
| | 2549 | 6,788 | 6,788 | 6,757 | 6,663 | 6,663 | 6,663 | 6,667 | 6,705 | 6,372 | 5,803 | 5,959 | 6,530 | 6000-6300 | 6000-6300 | |

มันสำปะหลัง

ประจำสัปดาห์ที่ 1 ของเดือนธันวาคม 2549 (4 - 8 ธ.ค. 49)

April 24 2004 F. Fact Sheet 2549

| ผลผลิต (ล้านตัน) | 2546/47 | 2547/48 | 2548/49 | 2549/50 | %Δ |
|----------------------------------|------------------------------------------------------------------------------------------------------------------------------------------------|--------------|--------------|--------------|------------------|
| โลก | 192.35 | 203.16 | 203.06 | 208.51 | 2.68 |
| ไนจีเรีย | 32.91 | 38.18 | 38.18 | 39.24 | 2.77 |
| บราซิล | 21.96 | 23.93 | 26.65 | 27.39 | 2.79 |
| อินโดนีเซีย | 18.72 | 19.43 | 19.45 | 20.23 | 4.01 |
| เวียดนาม | 5.31 | 5.57 | 5.70 | 7.81 | 37.02 |
| ไทย | 21.44 | 16.94 | 22.58 | 25.28 | 11.95 |
| ช่วงผลผลิตออกมาก | (พ.ย. - มี.ค.) 78% | | | | |
| แหล่งผลิตสำคัญ | นครราชสีมา(21.29%) ชัยภูมิ(5.95%) สระแก้ว(5.88%) ฉะเชิงเทรา (5.83%) กำแพงเพชร(4.98%) ชลบุรี(4.76%) | | | | |
| พื้นที่ปลูก (ล้านไร่) | 6.61 | 6.16 | 6.69 | 7.12 | 6.38 |
| จำนวนคริวเรือน (คริวเรือน) | 487,088 | 464,956 | na | na | |
| ผลผลิตเฉลี่ย (ตัน/ไร่) | 3.24 | 2.75 | 3.38 | 3.55 | 5.03 |
| ต้นทุนการผลิต (บาท/กก.) | 0.88 | 0.92 | 0.84 | 0.85 | 1.19 |
| มูลค่าผลผลิต (ล้านบาท) | 22,721 | 25,410 | 29,128 | na | |
| การแปรรูป (ล้านตัน) ¹ | | | | | |
| - มันเส้น+อัดเม็ด | 12.40 | 7.49 | 9.40 | 9.20 | -2.13 |
| - แป้งมัน | 9.40 | 9.45 | 13.18 | 16.08 | 22.00 |
| ส่งออก ¹ | ปี 47 | ปี 48 | ปี 49 | ปี 50 | (ประกาศ) |
| - มันเส้น | 2.81 | 2.77 | 3.13 | 3.72 | (ม.ค. - ธ.ค. 49) |
| - มันอัดเม็ด | 2.21 | 0.26 | 0.22 | 0.20 | |
| - แป้งมัน | 1.61 | 1.60 | 1.85 | 2.66 | |
| - ผลิตภัณฑ์อื่นๆ | 0.22 | 0.34 | 0.26 | 0.40 | |
| ประเทศคู่ค้า | จีน (มันเส้น 90% แป้งดิบ 5%) ยุโรป (มันอัดเม็ด 99%) ญี่ปุ่น (แป้งดิบและแปรรูป 85%) อินโดนีเซีย (แป้งดิบ 85%) ไต้หวัน (แป้งดิบ 90%) | | | | |
| ประเทศคู่แข่ง | เวียดนาม อินโดนีเซีย | | | | |

สถานการณ์ปี 2549/50
โลก FAO คาดว่าปี 2549/50 จะมีผลผลิต 208.51 ล้านตัน โดยไทยเป็นผู้ผลิตอันดับ 3 แต่เป็นผู้ส่งออกอันดับ 1
ไทย กระทรวงเกษตรและสหกรณ์พยากรณ์ (ก.ย.49) ว่า ในปี 2549/50 มีผลผลิตประมาณ 25.288 ล้านตัน เพิ่มจากปีก่อนร้อยละ 12 ออกสู่ตลาดมากในช่วงเดือน พ.ย.49 - มี.ค.50

มาตรการปี 2549/50
คณะกรรมการ คชก. มีมติเมื่อวันที่ 2 พ.ย.49 เห็นชอบมาตรการแก้ไขปัญหาลาดมันสำปะหลังอย่างเป็นระบบ รวม 3 มาตรการ ดังนี้

- มาตรการแทรกแซงตลาด ด้วยการรับจำนำหัวมันสำปะหลังสด 7.5 ล้านตัน เพื่อแปรสภาพเป็นมันเส้นและแป้งมัน โดยมีเงื่อนไขรับจำนำจากเกษตรกรไม่เกินรายละ 250 ตัน หรือวงเงินไม่เกินรายละ 350,000 บาท ระยะเวลารับจำนำเดือน พ.ย.49 - เม.ย.50 ราคารับจำนำกำหนดราคาเป็นขั้นบันได
เดือน พ.ย. 1.25 บาท ธ.ค. 1.30 บาท ม.ค. 1.35 บาท
เดือน ก.พ. 1.40 บาท มี.ค. 1.45 บาท เม.ย. 1.50 บาท
- มาตรการจัดระบบพิเศษเฉพาะพื้นที่ เห็นชอบในหลักการจัดระบบการผลิตดำเนินให้สอดคล้องกับการตลาด โดยดำเนินโครงการนาร่องในพื้นที่แหล่งผลิตใหญ่ 5 อำเภอ ได้แก่ อำเภอเสิงสาง ทรายรี (จ.นครราชสีมา) อำเภอปะคำ โนนสุวรรณ หนองกี่ (จ.บุรีรัมย์)

มาตรการปี 2548/49
มติ คชก. (7 ต.ค.48) เห็นชอบให้รับจำนำหัวมันสด 5 ล้านตัน เพื่อแปรสภาพเป็นมันเส้นและแป้งมันจากเกษตรกรรายละไม่เกิน 500 ตันหรือวงเงินไม่เกิน 750,000 บาท ระยะเวลา ต.ค.48-พ.ค.49 ราคารับจำนำ ต.ค.48=1.30 บาท และ ม.ค. - พ.ค.49=1.50 บาท

ผล - ปริมาณรับจำนำหัวมันสด (10 กพ. - 31 พ.ค. 49) 777,643 ตัน
- แปรสภาพเป็นมันเส้นได้ 326,856 ตัน
- จำหน่ายเพื่อส่งออกเมื่อ 5 มิ.ย.49 326,856 ตัน
- การส่งมอบมันเส้นต้องเสร็จภายใน 4 พ.ย. 49

ณ 24 พ.ย. 49 ส่งมอบให้ผู้ซื้อแล้ว 266,626 ตัน ค้างส่งมอบ 53,260 ตัน (ลานมัน 16 ราย 7 จังหวัด 20,795 ตัน โกดังกลาง 4 ราย 2 จังหวัด 32,465 ตัน)

สถานการณ์ปัจจุบัน
ในประเทศ
ผลผลิตออกสู่ตลาดน้อย เกษตรกรกำลังเก็บเกี่ยวข้าว ราคารับซื้อหัวมันสดปรับตัวสูงขึ้นเป็น กก.ละ 1.20-1.30 บาท หลังเทศกาลปีใหม่ผลผลิตจะออกมากขึ้น
ราคาขายอ่อนตัวลง
ประเทศ
ค่าเงินบาทแข็งค่าอย่างต่อเนื่อง ส่งผลให้ผู้ซื้อและผู้ขายต่อรองราคากันอย่างระมัดระวัง ทั้งนี้วงการค้าแจ้งว่าท่าเรือของจีนมีสต็อกมันเส้น 400,000-500,000 ตัน

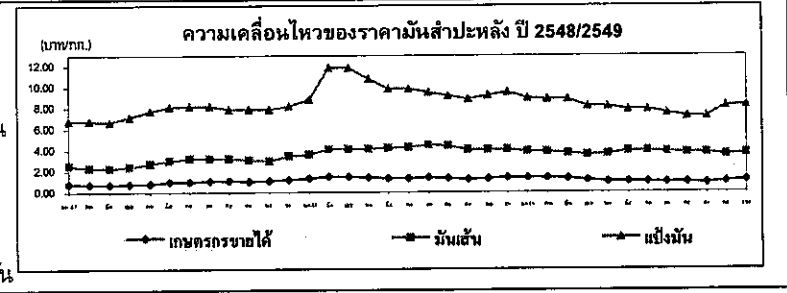

ราคามันสำปะหลังและผลิตภัณฑ์ 8 ธ.ค. 49* (บาท/กก.)

| | มค. | กพ. | มีค. | เมย. | พค. | มิย. | กค. | สค. | กย. | ตค. | พย. | ธค. | เฉลี่ย | |
|---------------------------------|---------|------|------|-------|-------|-------|-------|-------|------|------|------|------|--------|-------|
| 1) เกษตรกรขายได้ | | | | | | | | | | | | | | |
| - เฉลี่ยทั้งประเทศ ¹ | ปี 2547 | 0.82 | 0.76 | 0.74 | 0.80 | 0.83 | 0.98 | 1.00 | 1.06 | 1.09 | 1.04 | 1.10 | 1.20 | 0.95 |
| | ปี 2548 | 1.30 | 1.39 | 1.48 | 1.47 | 1.40 | 1.30 | 1.30 | 1.40 | 1.30 | 1.21 | 1.27 | 1.40 | 1.35 |
| | ปี 2549 | 1.38 | 1.36 | 1.30 | 1.18 | 0.99 | 0.99 | 0.96 | 0.94 | 0.94 | 0.86 | 1.00 | 1.15 | 1.09 |
| - จ.นครราชสีมา ² | ปี 2547 | 0.99 | 0.95 | 0.96 | 1.04 | 1.13 | 1.18 | 1.21 | 1.21 | 1.17 | 1.12 | 1.20 | 1.29 | 1.12 |
| | ปี 2548 | 1.49 | 1.53 | 1.59 | 1.65 | 1.68 | 1.68 | 1.65 | 1.54 | 1.52 | 1.45 | 1.46 | 1.52 | 1.56 |
| | ปี 2549 | 1.43 | 1.41 | 1.32 | 1.26 | 1.18 | 1.17 | 1.12 | 1.06 | 1.06 | 1.03 | 1.20 | 1.22 | 1.21 |
| - จ.ชลบุรี ² | ปี 2547 | 0.92 | 0.83 | 0.86 | 0.99 | 1.05 | 1.12 | 1.14 | 1.20 | 1.23 | 1.18 | 1.20 | 1.30 | 1.09 |
| | ปี 2548 | 1.37 | 1.49 | 1.63 | 1.72 | 1.57 | 1.56 | 1.53 | 1.58 | 1.43 | 1.35 | 1.44 | 1.53 | 1.52 |
| | ปี 2549 | 1.46 | 1.43 | 1.34 | 1.26 | 1.19 | 1.19 | 1.16 | 1.06 | 1.04 | 1.05 | 1.28 | 1.25 | 1.23 |
| 2) ราคาส่งออก FOB | | | | | | | | | | | | | | |
| มันเส้น | ปี 2547 | 2.84 | 2.72 | 2.63 | 2.90 | 3.11 | 3.33 | 3.54 | 3.80 | 3.80 | 3.29 | 3.29 | 3.40 | 3.22 |
| | ปี 2548 | 3.76 | 4.00 | 4.36 | 4.46 | 4.51 | 4.73 | 4.83 | 4.76 | 4.73 | 4.56 | 4.35 | 4.21 | 4.44 |
| | ปี 2549 | 4.02 | 4.04 | 3.75 | 3.86 | 3.95 | 4.35 | 4.37 | 4.25 | 4.25 | 4.22 | 3.94 | 3.85 | 4.07 |
| แป้งมัน | ปี 2547 | 6.91 | 6.61 | 6.89 | 7.16 | 7.68 | 7.82 | 7.84 | 7.95 | 7.95 | 7.93 | 7.83 | 7.88 | 7.54 |
| | ปี 2548 | 8.88 | 9.42 | 10.44 | 11.21 | 11.10 | 11.40 | 11.21 | 9.64 | 9.51 | 9.47 | 9.19 | 9.30 | 10.06 |
| | ปี 2549 | 8.97 | 9.01 | 8.32 | 8.60 | 8.32 | 8.39 | 8.23 | 7.77 | 7.73 | 7.89 | 8.45 | 8.24 | 8.33 |

หมายเหตุ : 1/ หัวมันสดคละจาก สคก. 2/ หัวมันสดเชื้อแป้ง 25% จาก คนจ.

ยางพารา

ประจำสัปดาห์ที่ 1 ของเดือนธันวาคม 2549 (4 - 8 ธ.ค.49)

desktop/ยางพารา (Fact Sheet)

| | | | | | |
|--------------------------------------------------------------------------------------|--------|---------|---------|---------|--------------|
| ผลผลิต(ล้านตัน) | 2545 | 2546 | 2547 | 2548 | 2549 |
| - โลก | 7.350 | 7.990 | 8.650 | 8.680 | 8.970 |
| - ไทย | 2.632 | 2.861 | 2.970 | 2.977 | 3.026 |
| ต้นทุน (บาท/กก.) | 20.01 | 27.93 | 31.80 | 34.14 | 38.55* |
| การใช้ (ล้านตัน) | 0.278 | 0.299 | 0.303 | 0.317 | 0.320 |
| การนำเข้า | | | | | |
| ปริมาณ(ล้านตัน) | 0.001 | 0.001 | 0.001 | 0.001 | 0.0001 |
| มูลค่า (ล้านบาท) | 48.48 | 66.61 | 71.96 | 61.60 | 10.77 |
| การส่งออก | | | | | (มค.- ธค.49) |
| ปริมาณ (ล้านตัน) | 2.786 | 3.108 | 3.022 | 2.952 | 2.459 |
| มูลค่า(ล้านบาท) | 74,606 | 115,827 | 137,604 | 148,868 | 171,440 |
| ช่วงออกสู่ตลาด ตลอดทั้งปีและออกมาก มี.ย.-ก.ค. และ ธ.ค.-ม.ค. | | | | | |
| แหล่งผลิตสำคัญ สุราษฎร์ธานี สงขลา นครศรีธรรมราช ตรัง ยะลา พัทลุง ระยอง ตราด ศรีสะเกษ | | | | | |
| ครัวเรือนเกษตรกร 1,193,950 (ข้อมูลปี 2548) | | | | | |
| มูลค่าผลผลิตที่เกษตรกรขายได้ปี 2548 ประมาณ 158,590 ล้านบาท | | | | | |
| ประเทศคู่ค้า(ส่งออก) สาธารณรัฐประชาชนจีน ญี่ปุ่น สหรัฐอเมริกา และสาธารณรัฐเกาหลี | | | | | |
| * ประมาณการ | | | | | |

สถานการณ์ปี 2549

1.1 สถานการณ์ตลาดโลก
ผลผลิตยางธรรมชาติของโลกมีประมาณ 8.970 ล้านตัน เพิ่มขึ้นจากปี 2548 จำนวน 0.29 ล้านตัน หรือคิดเป็นร้อยละ 3.34 เนื่องจากการขยายพื้นที่ปลูกยางในเอเชียใต้กับ อินโดนีเซีย อินเดีย และเวียดนาม ส่วนการใช้ยางธรรมชาติของโลก ประมาณ 8.80 ล้านตัน เพิ่มขึ้นจากปีที่ผ่านมา 0.70 ล้านตัน หรือคิดเป็นร้อยละ 8.64 เนื่องจากความต้องการในอุตสาหกรรมผลิตภัณฑ์ที่ขยายปริมาณการผลิตเพิ่มขึ้น โดยเฉพาะในอุตสาหกรรมยานยนต์ของจีน

1.2 สถานการณ์ในประเทศ
ผลผลิตยางพารา ปี 2549 คาดว่ามีประมาณ 3.026 ล้านตัน เพิ่มขึ้นจาก ปี 2548 ร้อยละ 1.64 เนื่องจากผลผลิตยางในแหล่งผลิตภาคตะวันออกและภาคเหนือเพิ่มขึ้น ส่วนความต้องการใช้คาดว่าจะมีประมาณ 0.302 ล้านตัน (ประมาณร้อยละ 10 ของผลผลิต)

1.3 แนวโน้ม
ราคาเคลื่อนไหวลดลงตามราคาส่งตลาดโลก เนื่องจากประเทศผู้ซื้ออย่าง เช่น ญี่ปุ่น และจีนชะลอการซื้อและนักเก็งกำไรราคายางในตลาดล่วงหน้าหันไปเก็งกำไรสินค้าอื่นแทนยางธรรมชาติ ประกอบกับเป็นช่วงที่ผลผลิตออกสู่ตลาดมาก (พ.ย.-ม.ค.) และเงินบาทแข็งค่ามากขึ้นด้วย

สถานการณ์ปัจจุบัน

1. ขณะนี้เป็นช่วงที่เกษตรกรกรีดยางได้มาก ราคายางเคลื่อนไหวลดลง แต่จัดอยู่ในเกณฑ์ค่อนข้างสูง โดยราคายางแผ่นดิบชั้น 3 จังหวัดสุราษฎร์ธานี สงขลา กระบี่ และนครศรีธรรมราช กก.ละ 47.00 - 51.00 บาท ส่วนราคายางแผ่นรมควันชั้น 3 ตลาดสิงคโปร์ ราคา กก.ละ 58.00 - 60.00 บาท ต่ำกว่า มี.ย.49 (เป็นช่วงที่มีราคาสูงสุด) ซึ่งมีราคาประมาณ กก.ละ 93.45 บาท และ กก.ละ 102.83 บาท ตามลำดับ

2. สาเหตุที่ราคายางลดลงเนื่องจาก (1) ปริมาณผลผลิตเพิ่มขึ้น (2) ประเทศผู้ซื้อชะลอการซื้อ (3) โรงงานผลิตภัณฑ์ยางลดการผลิต (4) เงินบาทแข็งค่า (5) ราคาน้ำมันมีแนวโน้มลดลง ซึ่งจะส่งผลให้ราคายางสังเคราะห์ลดลงด้วย (6) การเก็งกำไรราคายางในตลาดล่วงหน้าน้อยลง

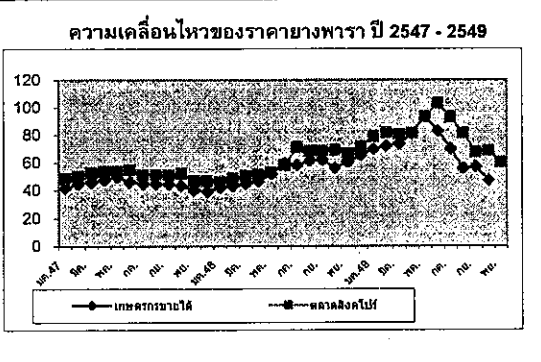

| ราคา บาท/กก. | ปี | ม.ค. | ก.พ. | มี.ค. | เม.ย. | พ.ค. | มิ.ย. | ก.ค. | ส.ค. | ก.ย. | ต.ค. | พ.ย. | ธ.ค. | เฉลี่ย | 8 ธ.ค.49 |
|---------------------------------------------|------|-------|-------|-------|-------|-------|--------|-------|-------|-------|-------|-------|-------|--------|----------|
| ราคายางแผ่นดิบชั้น 3 | | | | | | | | | | | | | | | |
| เกษตรกรขายได้ | 2547 | 41.41 | 41.85 | 44.57 | 45.94 | 47.63 | 49.72 | 46.06 | 44.54 | 44.68 | 45.53 | 43.44 | 39.94 | 44.61 | |
| | 2548 | 39.14 | 41.99 | 43.50 | 44.68 | 46.52 | 52.22 | 59.75 | 58.21 | 61.47 | 61.93 | 56.30 | 60.57 | 52.19 | |
| | 2549 | 65.28 | 69.79 | 71.95 | 73.50 | 81.22 | 93.45 | 82.76 | 69.98 | 55.71 | 57.21 | 47.18 | | 69.82 | 48.30 |
| ราคาหน้ายางสด | | | | | | | | | | | | | | | |
| เกษตรกรขายได้ | 2547 | 39.10 | 43.21 | 45.66 | 46.39 | 49.89 | 49.32 | 45.05 | 42.42 | 42.50 | 44.16 | 43.04 | 36.05 | 43.90 | |
| | 2548 | 35.88 | 43.44 | 47.69 | 48.01 | 47.77 | 52.79 | 57.61 | 57.31 | 59.48 | 62.32 | 57.56 | 60.33 | 52.52 | |
| | 2549 | 65.28 | 71.34 | 76.51 | 76.65 | 82.36 | 90.50 | 77.42 | 67.35 | 50.10 | 57.93 | 48.47 | | 69.45 | 45.00 |
| ราคายางแผ่นรมควันชั้น 3 | | | | | | | | | | | | | | | |
| ตลาดหาลใหญ่ | 2547 | 44.00 | 45.69 | 48.76 | 53.35 | 53.93 | 53.43 | 48.42 | 47.63 | 47.69 | 48.81 | 45.01 | 42.94 | 48.31 | |
| | 2548 | 42.94 | 45.46 | 50.58 | 49.27 | 53.60 | 58.17 | 66.76 | 66.95 | 66.09 | 66.22 | 61.54 | 66.36 | 57.83 | |
| | 2549 | 71.13 | 76.07 | 77.80 | 75.38 | 92.30 | 99.19 | 95.92 | 83.40 | 68.73 | 69.59 | 60.60 | | 79.10 | 59.10 |
| ตลาดสิงคโปร์ | 2547 | 48.36 | 50.28 | 52.53 | 53.82 | 54.93 | 54.82 | 51.28 | 50.65 | 50.79 | 52.19 | 47.67 | 46.44 | 51.15 | |
| | 2548 | 45.91 | 48.67 | 50.57 | 51.36 | 53.02 | 57.98 | 70.96 | 68.11 | 68.58 | 69.07 | 66.52 | 71.50 | 60.19 | |
| | 2549 | 78.84 | 81.57 | 80.55 | 81.18 | 93.03 | 102.83 | 92.88 | 81.44 | 67.65 | 68.27 | 59.92 | | 80.74 | 60.57 |
| ตลาดสินค้าเกษตรล่วงหน้าแห่งประเทศไทย | | | | | | | | | | | | | | | |
| | 2548 | 45.51 | 48.68 | 50.29 | 51.09 | 52.89 | 59.55 | 69.9 | 64.03 | 68.00 | 66.30 | 65.04 | 71.00 | 59.36 | |
| | 2549 | 78.00 | 82.01 | 81.33 | 81.80 | 95.00 | 100.00 | 92.33 | 82.69 | 68.67 | 69.20 | 60.43 | | 81.04 | 61.87 |

กาแฟ
ประจำสัปดาห์ที่ 1 ของเดือนธันวาคม 2549 (4 - 8 ธ.ค.49)

| | | | | |
|-------------------------------------------------------------------------------------|--------------------------------------------------|---------|---------------|----------|
| ผลผลิต | 2546/47 | 2547/48 | 2548/49 | 2549/50* |
| - โลก(ล้านตัน) | 6.57 | 7.14 | 6.79 | 7.42 |
| - ไทย (ตัน) | 61,765 | 59,644 | 46,873 | 61,973 |
| ต้นทุน (บาท/กก.) | 30.50 | 31.78 | 29.82 | 29.82 |
| การใช้ในประเทศ (ตัน) | 47,100 | 42,300 | 45,000 | 48,000 |
| การนำเข้า (ข้อมูลทันท WTO ให้นำเข้าในโควตา 5.25 ล้าน ปาซี ในโควตา 30% นอกโควตา 90%) | | | (ม.ค.-ธ.ค.49) | |
| ปริมาณ(ตัน) | 445 | 246.7 | 493 | |
| มูลค่า (ล้านบาท) | 173 | 76.83 | 66.35 | |
| การส่งออก | | | | |
| ปริมาณ(ตัน) | 22,906 | 15,979 | 25,277 | |
| มูลค่า (ล้านบาท) | 475 | 536 | 1024 | |
| ช่วงออกสู่ตลาด พ.ย.- มี.ค.และออกสู่ตลาดมาก ธ.ค - มี.ค. | | | | |
| แหล่งผลิตสำคัญ | ชุมพร ระนอง สุราษฎร์ธานี กระบี่ นครศรีธรรมราช | | | |
| พันธุ์ | ประจวบคีรีขันธ์ และอุดรดิตถ์ | | | |
| วีเรือนเกษตรกร | 30,850 ครัวเรือน (ข้อมูล ปี 2549) | | | |
| มูลค่าผลผลิตที่เกษตรกรขายได้ปี 2548/49 | ประมาณ 2,015 ล้านบาท | | | |
| ประเทศคู่ค้าสำคัญ | | | | |
| 1. เม็กซิโก (70.49%) | เยอรมันนี (21.79%) | | | |
| เบลเยียม (6.80%) | โปแลนด์ (0.65%) อิตาลี (0.13%) และอื่น ๆ (0.14%) | | | |
| 2. กาแฟดำ สหรัฐอาหรับเอมิเรตส์ (85.25%) | ไต้หวัน (9.07%) ฝรั่งเศส (3.52 %) | | | |
| กานา (8.56%) | ฮ่องกง (1.03%) อื่น ๆ (1.03%) | | | |
| 3. กาแฟผงสำเร็จรูป ลาว (39.73%) | ฮังการี (28.68%) เช็ก (9.11%) | | | |
| พม่า (7.41%) | และอื่น ๆ (6.51%) | | | |
| ประเทศคู่แข่งสำคัญ | เวียดนาม อินโดนีเซีย ฟิลิปปินส์ | | | |

สถานการณ์ปี 2549/50

1.1 สถานการณ์ตลาดโลก กระทรวงเกษตรสหรัฐฯ คาดการณ์ปริมาณสต็อกต้นปี 1.23 ล้านตัน ลดลงจากปี 2548/49 ร้อยละ 6.82 ปริมาณผลผลิต 7.42 ล้านตันและความต้องการใช้ 7.50 ล้านตัน เพิ่มขึ้นจากปี 2548/49 ร้อยละ 9.76 และ 6.83 ตามลำดับ ส่วนราคาตลาดโลก เฉลี่ยตันละ 1,471 ดอลลาร์สหรัฐฯ สูงกว่าระยะเดียวกันของปีที่ผ่านมาตันละ 325 ดอลลาร์สหรัฐฯ คิดเป็นร้อยละ 28.35

1.2 สถานการณ์ในประเทศ

(1) ผลผลิต สำนักงานเศรษฐกิจการเกษตรคาดการณ์ผลผลิตปริมาณ 61,973 ตัน เพิ่มขึ้นจากปี 2548/49 ร้อยละ 32.21 แต่จากการประชุมหารือระหว่างส่วนราชการ ภาคเอกชนที่เกี่ยวข้อง และจังหวัดแหล่งผลิต 8 จังหวัด เมื่อวันที่ 31 ต.ค.49 คาดว่าจะมีผลผลิตรวมทั้งสิ้นประมาณ 53,000 ตัน จะออกสู่ตลาดมากในเดือน ธ.ค.49-ม.ค.50 รวมประมาณร้อยละ 79.45 ของผลผลิตทั้งหมด

(2) ความต้องการใช้ คาดว่าจะมีประมาณ 48,000 ตัน เพิ่มขึ้นจากปี 2548/49 ร้อยละ 6.67 ต่ำกว่าที่ภาคเอกชนประมาณการว่าจะเพิ่มขึ้นร้อยละ 10 เนื่องจากกำลังซื้อของผู้บริโภคลดลงเพราะได้รับผลกระทบจากภาวะเศรษฐกิจชะลอตัว

(3) ราคา แนวโน้มของราคาที่เป็นที่เกษตรกรจำหน่ายได้ซึ่งคิดทอนจากราคาตลาดโลก (1,471 ดอลลาร์สหรัฐฯ) ประมาณ กก.ละ 43 - 45 บาท

มาตรการ

เนื่องจากราคาตลาดโลกเคลื่อนไหวอยู่ในเกณฑ์ค่อนข้างสูง ประกอบกับผลผลิตและความต้องการใช้มีปริมาณใกล้เคียงกัน ทำให้ผู้ซื้อเกิดการแข่งขัน คาดว่าจะไม่ต้องดำเนินการแทรกแซงตลาดในปีนี้

สถานการณ์ปัจจุบัน

1. ภายในประเทศ เกษตรกร จ.ชุมพรและระนอง จำหน่ายผลผลิตได้ราคา กก.ละ 45 - 47 บาท ขณะนี้เกษตรกรเก็บเกี่ยวผลผลิตแล้วประมาณร้อยละ 40 - 50 ผลผลิตส่วนใหญ่อยู่ระหว่างตากและสี คาดว่าผลผลิตจะออกสู่ตลาดมาก ตั้งแต่กลางเดือน ธ.ค.49-กลางเดือน ก.พ.50

2. ตลาดโลก

2.1 ขณะนี้เป็นช่วงที่ผลผลิตกาแฟของประเทศเวียดนามออกสู่ตลาดมาก และผู้ส่งออกเร่งขายส่งผลให้ราคากาแฟพันธุ์โรบัสต้าตลาดลอนดอนเคลื่อนไหวลดลง แต่มีแนวโน้มว่าจะเคลื่อนไหวสูงขึ้นตามราคาตลาดนิวยอร์ก ซึ่งมีผู้ใช้และนักเก็งกำไรเข้าซื้อ

2.2 ข่าวจากวงการค้า คาดว่าผลผลิตกาแฟของประเทศบราซิลในปี 2550/51 จะได้รับความเสียหายจากภาวะความแห้งแล้ง โดยคาดว่าจะมีผลผลิตลดลงจากปี 2549/50 ประมาณร้อยละ 30 ทำให้ราคากาแฟอาราบิก้าที่ตลาดนิวยอร์กเคลื่อนไหวสูงขึ้น

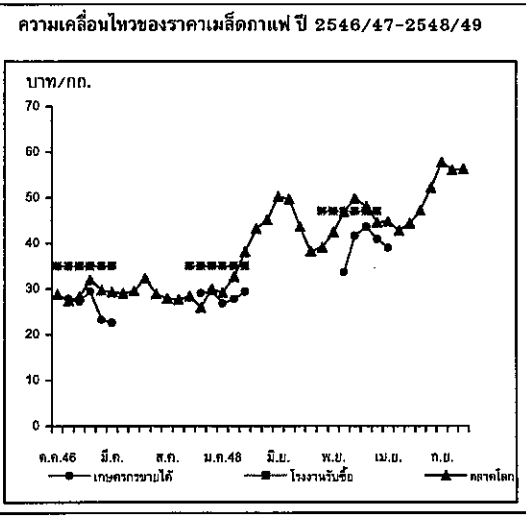

| ราคา (บาท/กก.) | | ต.ค. | พ.ย. | ธ.ค. | ม.ค. | ก.พ. | มี.ค. | เม.ย. | พ.ค. | มิ.ย. | ก.ค. | ส.ค. | ก.ย. | เฉลี่ย |
|------------------|------------|-------|-------|-------|-------|-------|-------|-------|-------|-------|-------|-------|-------|--------|
| เกษตรกรขายได้ | ปี 2546/47 | - | 27.85 | 27.19 | 29.44 | 23.25 | 22.62 | - | - | - | - | - | - | 26.07 |
| (เกษตรกร) | ปี 2547/48 | - | 29.00 | 29.41 | 26.81 | 27.75 | 29.35 | - | - | - | - | - | - | 28.46 |
| | ปี 2548/49 | - | - | 33.66 | 41.67 | 43.66 | 40.88 | 39.00 | - | - | - | - | - | 39.77 |
| โรงงานรับซื้อ | ปี 2546/47 | - | - | 35.00 | 35.00 | 35.00 | 35.00 | - | - | - | - | - | - | 35.00 |
| (เกษตรกร) | ปี 2547/48 | - | - | 35.00 | 35.00 | 35.00 | 35.00 | - | - | - | - | - | - | 35.00 |
| | ปี 2548/49 | - | - | - | 43.00 | 47.00 | 47.00 | - | - | - | - | - | - | 45.67 |
| ตลาดโลก (ลอนดอน) | ปี 2546/47 | 28.40 | 25.96 | 29.96 | 29.16 | 32.66 | 38.09 | 42.23 | 45.11 | 50.31 | 49.72 | 43.74 | 38.23 | 37.80 |
| | ปี 2547/48 | 39.07 | 42.42 | 46.92 | 49.86 | 48.11 | 44.59 | 44.85 | 42.81 | 44.40 | 47.24 | 52.21 | 57.74 | 45.69 |
| | ปี 2548/49 | 56.18 | 56.56 | - | - | - | - | - | - | - | - | - | - | 56.37 |

สับปะรด

ประจำสัปดาห์ที่ 1 ของเดือนธันวาคม 2549 (4 - 8 ธ.ค. 49)

| ผลผลิต | 2547 | 2548 | 2549 | 2550 | %Δ |
|-------------------------|--------------------------------------|---------|--------------|------|----|
| โลก (ล้านตัน) | 15.58 | 15.60 | กข | กข | |
| ไทย (ล้านตัน) | 1.990 | 2.183 | 2.598 | กข | |
| ช่วงผลผลิตออกมาก | เม.ย.- มิ.ย. และ พ.ย.- ม.ค. | | | | |
| พื้นที่ปลูก (ไร่) | 556,275 | 613,900 | 629,199 | | |
| จำนวนครีวเรือน | 36,700 | 36,970 | 37,150 | | |
| ผลผลิตเฉลี่ย/ไร่ | 3,777 | 3,557 | 4,129 | | |
| ต้นทุนการผลิต | 2.00 | 2.44 | 2.22 | | |
| มูลค่าผลผลิต (ล้านบาท) | 9,015 | 8,164 | 5,742 | | |
| การใช้ | | | | | |
| - บริโภคสด (ล้านตัน) | 0.317 | 0.432 | 0.728 | | |
| - แปรรูปกระป๋อง (ตันสด) | 1.673 | 1.751 | 1.870 | | |
| ส่งออก | | | (ม.ค.- ธ.ค.) | | |
| - กระป๋อง(ล้านตัน) | 0.478 | 0.515 | 0.508 | | |
| - มูลค่า (ล้านบาท) | 12,147 | 11,830 | 12,365 | | |
| นำเข้า | - | - | - | | |
| ส่งออกกระป๋อง (ล้านตัน) | 0.478 | 0.515 | 0.508 | | |
| ประเทศคู่ค้า | สหรัฐฯ เยอรมัน ญี่ปุ่น และแคนาดา | | | | |
| ประเทศคู่แข่ง | ฟิลิปปินส์ จีน บราซิล และอินเดีย | | | | |
| อัตราแปรสภาพ | สับปะรดกระป๋อง : สับปะรดสด = 3.3 : 1 | | | | |

สถานการณ์ ปี 2549

1. ผลผลิตของโลก (ปี 2548) มีประมาณ 15.60 ล้านตัน ใกล้เคียงกับปีที่ผ่านมา โดยประเทศไทยเป็นผู้ผลิตอันดับหนึ่งของโลก (13%) ฟิลิปปินส์ (10%) จีน (9%) บราซิล (9%) และอินเดีย (8%)
2. ผลผลิตของไทย (ปี 2549) กระทรวงเกษตรฯ คาดการณ์ผลผลิตจะมีประมาณ 2.597 ล้านตัน เพิ่มขึ้นร้อยละ 19 โดยผลผลิตออกสู่ตลาดมากในช่วงเดือน พค.-มิ.ย.และ พย.-มค. ปีถัดไป
3. การส่งออก ไทยส่งออกสับปะรดกระป๋องมากเป็นอันดับหนึ่งประมาณ 43% รองลงมาเป็นฟิลิปปินส์ (13%) และอินโดนีเซีย (10%)

มาตรการ (ปี 2549)

1. มติ ครม. เมื่อวันที่ 16 สค. 48 เห็นชอบให้สถาบันอาหารเป็นหน่วยงานเจ้าภาพรับผิดชอบยุทธศาสตร์สับปะรดในฐานะหน่วยงานที่มีบทบาทหน้าที่หลักในการประสานความร่วมมือ เพื่อการพัฒนาและแก้ไขปัญหาอุตสาหกรรมอาหารของประเทศ
2. คชก.อนุมัติเงินช่วยเหลือวงเงิน 80 ล้านบาท ให้สำนักงานเศรษฐกิจการเกษตรดำเนินการแก้ไขปัญหาราคาสับปะรดตกต่ำ ปี 49 โดยการรับซื้อผลผลิตส่วนเกินจากเกษตรกรในจังหวัดแหล่งผลิตจำนวน 60,000 ตัน ในราคารวมค่าขนส่ง สับปะรดคุณภาพดีเกรดคละ กก.ละ 1.30 บาท เพื่อนำผลผลิตออกนอกกรอบตลาด โดยแปรรูปเป็นปุยน้ำสกัดชีวภาพ และอาหารสัตว์ ระยะเวลาโครงการ 6 มิ.ย.-31 ส.ค. 49
3. ผลการดำเนินการ 6 มิ.ย.-15 ก.ค. 49 จังหวัดแหล่งผลิตได้ดำเนินการรับซื้อสับปะรดรวม 44,358 ตัน

สถานการณ์ปัจจุบัน

1. การผลิต ขณะนี้สับปะรดกำลังออกมากในช่วงที่ 2 ของปี (15% ของผลผลิต) อย่างไรก็ตาม เนื่องจากโรงงานสับปะรดกระป๋องมีความต้องการใช้ผลผลิตมาก จึงทำให้ไม่มีปัญหาด้านราคา
2. ราคา ราคาที่เกษตรกรขายได้สัปดาห์นี้ เฉลี่ย กก.ละ 3.47 บาท ทรงตัวเท่ากับสัปดาห์ที่ผ่านมา

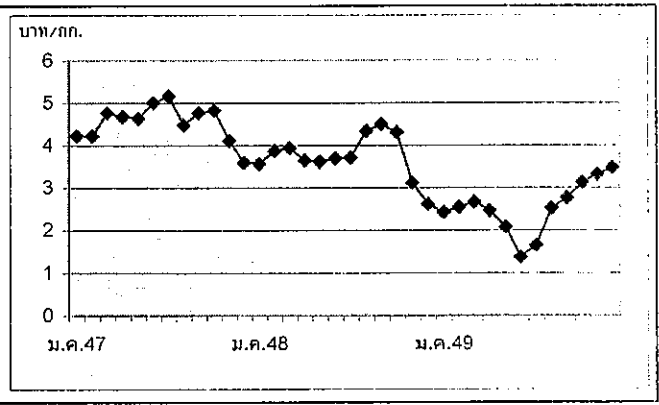

| | ม.ค. | ก.พ. | มี.ค. | เม.ย. | พ.ค. | มิ.ย. | ก.ค. | ส.ค. | ก.ย. | ต.ค. | พ.ย. | ธ.ค. | เฉลี่ย |
|------|------|------|-------|-------|------|-------|------|------|------|------|------|------|--------|
| 2547 | 4.22 | 4.21 | 4.76 | 4.67 | 4.63 | 5.00 | 5.16 | 4.47 | 4.76 | 4.82 | 4.10 | 3.59 | 4.53 |
| 2548 | 3.56 | 3.86 | 3.93 | 3.64 | 3.61 | 3.69 | 3.70 | 4.33 | 4.49 | 4.30 | 3.11 | 2.61 | 3.74 |
| 2549 | 2.42 | 2.54 | 2.66 | 2.46 | 2.08 | 1.37 | 1.64 | 2.52 | 2.76 | 3.11 | 3.31 | 3.47 | 2.53 |

ส้มเขียวหวาน

ประจำสัปดาห์ที่ 1 ของเดือนธันวาคม 2549 (4 - 8 ธ.ค. 2549)

หน่วย : ตัน

| ผลผลิต | 2547/48 | 2548/49 | 2549/50 | % Δ |
|------------------|--------------------------------------|---------|---------|--------|
| ไทย | 645,900 | 738,500 | 727,300 | -1.52 |
| ช่วงผลผลิตออกมาก | พ.ย. - ก.พ. | | | |
| มูลค่าผลผลิต | 9,000 ล้านบาท | | | |
| การใช้ | | | | |
| บริโภคสด | 641,200 | 724,800 | 711,300 | -1.86 |
| แปรรูป | | | | |
| - น้ำส้ม | 600 | 700 | 1,000 | 42.86 |
| นำเข้า | (ม.ค.-ธ.ค.) | | | |
| - ส้มสด | 3,900 | 4,000 | 4,000 | - |
| ประเทศคู่ค้า | จีน (52%) พม่า (35%) | | | |
| - น้ำส้ม | 3,070 | 3,300 | 4,000 | 21.21 |
| ประเทศคู่ค้า | บราซิล (50%) เนเธอร์แลนด์ (15%) | | | |
| ส่งออก | (ม.ค.-ธ.ค.) | | | |
| - ส้มสด | 2,600 | 5,900 | 12,000 | 103.39 |
| ประเทศคู่ค้า | จีนและฮ่องกง (52%) อินโดนีเซีย (23%) | | | |
| - น้ำส้ม | 347 | 142 | 60 | -57.75 |
| ประเทศคู่ค้า | เวียดนาม (28%) อินโดนีเซีย (19%) | | | |

สถานการณ์ ปี 2549/50

1. การผลิต

1.1 ปัจจุบันส้มมีการเพาะปลูกมากที่สุดในภาคเหนือแถบจังหวัดเชียงใหม่ (40%) กำแพงเพชร (33%) เชียงราย (11%) สุโขทัย (4%) แพร่ (3%) นครสวรรค์ (2%) ดาก (1%) น่าน (1%)

1.2 ฤดูกาลออกสู่ตลาดมากช่วง พ.ย.49 - ก.พ.50 ร้อยละ 70

1.3 ผลผลิตปี 2549/50 มีปริมาณ 727,300 ตัน ใกล้เคียงกับปีที่ผ่านมา

2. การบริโภค

ผลผลิตส้มส่วนใหญ่ร้อยละ 97 ผลิตเพื่อขายบริโภคภายในประเทศในรูปของผลสด ส่งออกร้อยละ 2 และใช้แปรรูปเป็นผลิตภัณฑ์ต่าง ๆ เล็กน้อย เช่น น้ำส้ม แยม ฯลฯ

มาตรการ

คชก. ได้มีมติเมื่อวันที่ 5 เมษายน 2548 มอบหมายให้กระทรวงเกษตรและสหกรณ์รับผิดชอบจัดทำแผนบูรณาการด้านการผลิตและการตลาดผลไม้ทุกชนิดทั้งระบบ เพื่อให้ปริมาณผลผลิตสอดคล้องกับปริมาณความต้องการทั้งภายในประเทศและการส่งออก รวมทั้งจัดทำแผนแก้ไขปัญหาทั้งในระยะสั้นและระยะยาว

สถานการณ์ปัจจุบัน

- ราคาส้มเขียวหวานในสัปดาห์นี้เฉลี่ย กก.ละ 16.00 บาท ปรับตัวสูงขึ้นจากสัปดาห์ที่ผ่านมา (กก.ละ 11.00) กก.ละ 5.00 บาท เนื่องจากผลผลิตออกสู่ตลาดลดลง ประกอบกับผลผลิตส่วนใหญ่มีคุณภาพดีขึ้น
- ขณะนี้ผลผลิตออกสู่ตลาดแล้วประมาณร้อยละ 19

บาท/กก.

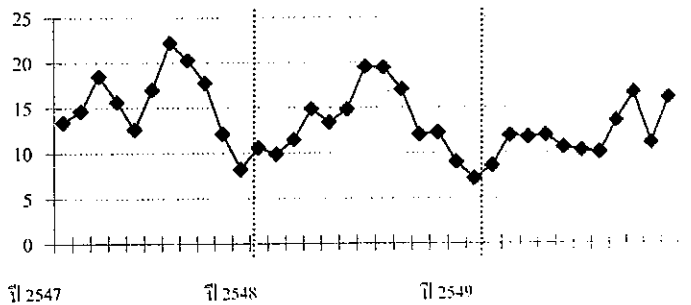

ราคาเกษตรกรรายได้ส้มเขียวหวาน (ชนิดคละ)

| ปี | ม.ค. | ก.พ. | มี.ค. | เม.ย. | พ.ค. | มิ.ย. | ก.ค. | ส.ค. | ก.ย. | ต.ค. | พ.ย. | ธ.ค. | เฉลี่ย |
|------|-------|-------|-------|-------|-------|-------|-------|-------|-------|-------|-------|-------|--------|
| 2547 | 13.40 | 14.62 | 16.81 | 18.50 | 15.66 | 12.62 | 17.00 | 22.20 | 20.25 | 17.75 | 12.10 | 8.19 | 15.76 |
| 2548 | 10.56 | 9.86 | 11.45 | 14.83 | 13.40 | 14.75 | 19.50 | 19.40 | 17.00 | 12.00 | 12.21 | 8.97 | 13.66 |
| 2549 | 7.16 | 8.53 | 11.87 | 11.70 | 11.90 | 10.57 | 10.19 | 10.00 | 13.50 | 16.60 | 12.50 | 16.00 | 11.71 |

(4-8 ธ.ค.49)

กรมการค้าภายใน กระทรวงพาณิชย์

12 ธันวาคม 2549

ไก่เนื้อ

ประจำสัปดาห์ที่ 1 ของเดือนธันวาคม 2549 (4 - 8 ธ.ค. 49)

| | 2546 | 2547 | 2548 | 2549 | % Δ |
|------------------------|----------------------------------------------|--------|--------|-------------|-----------|
| ผลผลิต (พันตัน) | | | | | ประมาณการ |
| - โลก | 54,282 | 55,952 | 58,721 | 60,901 | 3.71 |
| สหรัฐอเมริกา | 14,696 | 15,286 | 15,792 | 16,300 | 3.22 |
| จีน | 9,898 | 9,998 | 10,200 | 10,500 | 2.94 |
| บราซิล | 7,645 | 8,408 | 9,080 | 9,530 | 4.96 |
| สหภาพยุโรป | 7,439 | 7,656 | 7,670 | 7,690 | 0.26 |
| - ไทย | 1,264 | 873 | 1,031 | 1,239 | 20.21 |
| ช่วงผลผลิตออกมาก | ตุลาคม - กุมภาพันธ์ | | | | |
| จำนวนครีวเรือน | 15,743 | 10,098 | 7,762 | 9,869 | 27.15 |
| ต้นทุนการผลิต (บาท/กก) | 25.18 | 25.83 | 30.32 | 31.67 | 4.45 |
| มูลค่าผลผลิต (ล้านบาท) | 59,776 | 33,908 | 52,938 | 54,631 | |
| | | | | มค. - พย.49 | |
| การใช้ (พันตัน) | 764.96 | 672.43 | 791.13 | 838.82 | 6.03 |
| ปริมาณส่งออก (ล้านตัน) | 0.497 | 0.200 | 0.240 | 0.212 | |
| | | | | มค. - ธค.49 | |
| มูลค่าส่งออก (ล้านบาท) | 40,685 | 22,602 | 28,148 | 24,293 | |
| | | | | มค. - ธค.49 | |
| ประเทศคู่ค้า | ญี่ปุ่น (43%) อังกฤษ (32%) เนเธอร์แลนด์ (9%) | | | | |
| | เยอรมัน (4%) ไอร์แลนด์ (2%) | | | | |
| ประเทศคู่แข่ง | บราซิล สหภาพยุโรป จีน อาร์เจนตินา แคนาดา | | | | |

สถานการณ์ ปี 2549

- **การผลิต** สตก. ประมาณการผลิตเนื้อไก่กว่า จะเพิ่มขึ้นจากการบริโภคภายในประเทศ และการส่งออกตามเป้าหมายที่ผู้ส่งออกกำหนดไว้
- **การใช้ภายใน** ประมาณการว่า จะเพิ่มขึ้นจากปีก่อน 6.03%
- **การส่งออก** (ปรับ ณ พย.49)
 - เป้าหมายการส่งออก ปี 2549 280,000 ตัน
 - ปี 2550 290,000 - 300,000 ตัน
 - ปี 2549 (ม.ค. - ธ.ค.49) มีการส่งออกเนื้อไก่เพิ่มขึ้นเฉลี่ย 9.25% เมื่อเทียบกับช่วงเดียวกันของปีก่อน
 - ผลการเจรจากับสหภาพยุโรป เรื่องโควตาการส่งออกและอัตราภาษี

| ประเภทเนื้อไก่ | จำนวน | | อัตรารภาษี | |
|----------------|-------------|-------------|---------------------|--|
| | โควตา (ตัน) | ในโควตา (%) | นอกโควตา (ยูโร/ตัน) | |
| - ไก่หมักเกลือ | 92,610 | 15.40 | 1,300 | |
| - ไก่ปรุงสุก | 160,033 | 8.00 | 1,024 | |

มาตรการ

กระตุ้น Demand ในประเทศ โดยจัดกิจกรรมส่งเสริมการขายเนื้อไก่และผลิตภัณฑ์ในงานตลาดนัดธงฟ้าที่จัดขึ้นทั่วประเทศ เป็นประจำทุกต้นเดือน (มีย.-พย.49)

สถานการณ์ปัจจุบัน

ภาวะการค้าปกติ ราคาซื้อขายส่วนใหญ่ยังทรงตัวเท่ากับสัปดาห์ก่อน

ในภูมิภาค ราคาไก่มีชีวิตมีความเคลื่อนไหวดังนี้

- ภาคเหนือ กก.ละ 33 - 36 บาท
- ภาคกลาง กก.ละ 32 - 34 บาท
- ภาคตะวันออกเฉียงเหนือ กก.ละ 35 - 38 บาท
- ภาคใต้ กก.ละ 37 - 40 บาท

ส่วนราคาขายปลีกไก่สดทั้งตัว ส่วนใหญ่อยู่ที่ กก.ละ 50 - 55 บาท

ยกเว้นภาคใต้ กก.ละ 59 - 63 บาท

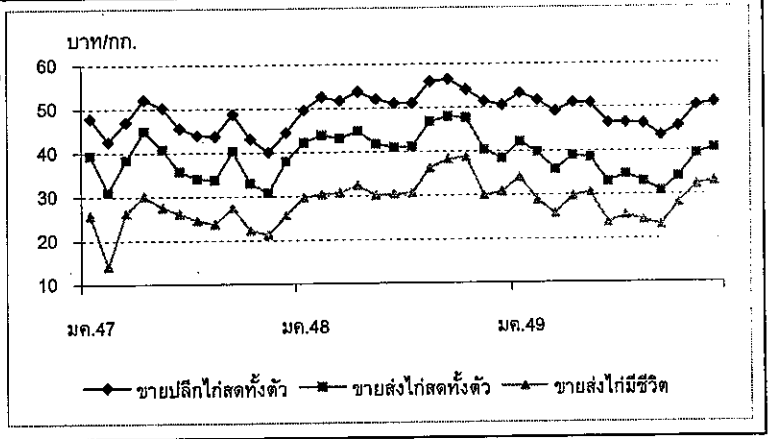

| ราคา (บาท/กก.) | ปี | มค. | กพ. | มีค. | เมย. | พค. | มิย. | กค. | สค. | กย. | ตค. | พย. | ธค. | เฉลี่ย |
|------------------------|------|-------|-------|-------|-------|-------|-------|-------|-------|-------|-------|-------|-------|-----------|
| ขายส่งไก่มีชีวิต | 2547 | 25.70 | 14.08 | 26.25 | 30.11 | 27.57 | 26.12 | 24.45 | 23.68 | 27.43 | 22.20 | 21.20 | 25.65 | 24.54 |
| หน้าโรงฆ่า กทม. | 2548 | 29.63 | 30.34 | 30.67 | 32.35 | 30.05 | 30.30 | 30.55 | 36.23 | 38.23 | 38.60 | 29.91 | 30.75 | 32.30 |
| | 2549 | 34.00 | 28.76 | 25.72 | 29.63 | 30.55 | 23.61 | 25.32 | 24.16 | 22.98 | 28.10 | 32.23 | 33.00 | 28.17 |
| | | | | | | | | | | | | | | (8 ธค.49) |
| ขายส่งไก่สดทั้งตัว | 2547 | 39.30 | 31.00 | 38.32 | 44.83 | 40.68 | 35.67 | 34.00 | 33.70 | 40.23 | 32.95 | 30.80 | 37.85 | 36.61 |
| รวมเครื่องใน ตลาด กทม. | 2548 | 42.20 | 43.82 | 43.02 | 44.74 | 41.76 | 40.93 | 41.11 | 46.84 | 47.95 | 47.60 | 40.25 | 38.30 | 43.21 |
| | 2549 | 42.05 | 39.63 | 35.76 | 38.88 | 38.48 | 32.82 | 34.63 | 32.95 | 30.74 | 34.00 | 39.27 | 40.50 | 36.64 |
| | | | | | | | | | | | | | | (8 ธค.49) |
| ขายปลีกไก่สดทั้งตัว | 2547 | 47.85 | 42.50 | 46.98 | 52.08 | 50.28 | 45.50 | 43.90 | 43.73 | 48.73 | 43.05 | 39.98 | 44.45 | 45.75 |
| รวมเครื่องใน ตลาด กทม. | 2548 | 49.53 | 52.50 | 51.61 | 53.65 | 51.95 | 51.00 | 51.08 | 55.91 | 56.43 | 54.05 | 51.32 | 50.50 | 52.46 |
| | 2549 | 53.18 | 51.55 | 49.00 | 51.00 | 50.85 | 46.39 | 46.39 | 46.14 | 43.40 | 45.50 | 50.25 | 51.00 | 48.72 |
| | | | | | | | | | | | | | | (8 ธค.49) |

| | 2546 | 2547 | 2548 | 2549 | % Δ |
|----------------------------------------|---------------------------------------------------------------------|--------|----------------------|--------|----------------|
| ผลผลิต (ล้านตัน) | | | | | ประมาณการ |
| - โลก | 1.500 | 1.600 | 1.700 | 1.835 | 7.94 |
| - ไทย | 0.330 | 0.330 | 0.350 | 0.360 | 2.86 |
| กุ้งกุลาดำ | 0.155 | 0.130 | 0.080 | 0.043 | -46.25 |
| กุ้งขาวแวนนาไม&อื่นๆ | 0.175 | 0.200 | 0.270 | 0.317 | 17.40 |
| ช่วงผลผลิตออกมาก | มิถุนายน - กันยายน | | | | |
| จำนวนครีวเรือน | 34,977 | 33,411 | 35,000 | na | |
| | (ปี 46-47 กรมประมง) | | (ปี 48 สมาคมกุ้งไทย) | | |
| ต้นทุนการผลิต (ปี 2548) | กุ้งกุลาดำ กก.ละ 154 - 157 บาท กุ้งขาวแวนนาไม กก.ละ 90 - 100 บาท | | | | |
| มูลค่าผลผลิตที่เกษตรกรขายได้ (ปี 2548) | | | 52,900 | 41,700 | |
| การใช้ (ล้านตัน) | 0.042 | 0.055 | 0.057 | 0.002 | |
| การนำเข้า | | | | | |
| - อนุ (ล้านตัน) | 0.033 | 0.023 | 0.024 | 0.022 | |
| - มูลค่า (ล้านบาท) | 6,420 | 3,626 | 3,073 | 2,322 | (ม.ค.- ธ.ค.49) |
| การส่งออก | | | | | |
| - ปริมาณ (ล้านตัน) | 0.234 | 0.241 | 0.248 | 0.275 | |
| - มูลค่า (ล้านบาท) | 71,804 | 67,301 | 71,594 | 64,886 | (ม.ค.- ธ.ค.49) |
| ประเทศคู่ค้า | สหรัฐอเมริกา ญี่ปุ่น สหภาพยุโรป | | | | |
| ประเทศคู่แข่ง | อินเดีย เอกวาดอร์ อินโดนีเซีย จีน | | | | |

สถานการณ์ปี 2549

1) การผลิต
กรมประมงคาดว่า ปี 2549 จะมีการเลี้ยงกุ้งขาวเพิ่มขึ้น เนื่องจาก 1) ใช้ระยะเวลาการเลี้ยงสั้นกว่ากุ้งกุลาดำแต่ให้ผลผลิตมากกว่า 2) ต้นทุนต่ำ แต่ราคาอยู่ในระดับใกล้เคียงกับกุ้งกุลาดำ ส่งผลให้ผลผลิตกุ้งโดยรวมเพิ่มขึ้นจาก 0.35 ล้านตันในปี 2548 เป็น 0.36 ล้านตัน ในปี 2549 หรือเพิ่มขึ้นร้อยละ 2.86

2) การส่งออก
ผลผลิตกุ้ง 90% เป็นการส่งออก ส่วนอีก 10% ใช้บริโภคภายในประเทศ ปี 2549 (ม.ค. - ก.ย.) มีการส่งออกกุ้งรวม 0.224 ล้านตัน เพิ่มขึ้นจากช่วงเดียวกันของปีก่อน 0.024 ล้านตัน หรือเพิ่มขึ้นร้อยละ 12.00

มาตรการ

1) มติ คชก.
(7 มิ.ย., 21 พ.ย. 48, 26 ต.ค. 49) อนุมัติให้ดำเนินการแก้ไขปัญหาราคากุ้งขาวแวนนาไม และกุ้งกุลาดำ ปี 2548/49 โดยวิธีการรับจำนำ ปริมาณรวมทั้งสิ้น 10,000 ตันระยะเวลา มิ.ย.-ก.ย. 48 (ขยายเวลาเฉพาะกุ้งกุลาดำถึง ม.ค. 49) ระยะเวลาไถ่ถอนภายใน 4 เดือน ระยะเวลาโครงการ มิ.ย. 48- พ.ค. 49 (ขยายเวลา 2 ครั้งเป็นสิ้นสุด มิ.ย. 50)

2) ผลการดำเนินการ
อศ.รับจำนำกุ้งได้รวมทั้งสิ้นจำนวน 3,408.69 ตัน ประกอบด้วยกุ้งขาวแวนนาไม กุ้งกุลาดำจำนวน 2,054.55 ตัน เกษตรกรไถ่ถอน กุ้งขาวแวนนาไมจำนวน 11.58 ตัน คงเหลือกุ้งรวม 3,397.11 ตัน มีการระบายจำหน่ายรวม 3 ครั้ง คงเหลือกุ้งกุลาดำจำนวน 1,286.77 ตัน ซึ่ง รว.พท.ได้มอบหมาย (6 มิ.ย. 49) ให้อศ.สามารถจำหน่ายกุ้งได้ในกรณีที่ราคาที่เสนอซื้อเท่ากับหรือสูงกว่าราคาตลาดกลางจังหวัดสมุทรสาครเฉลี่ยย้อนหลัง 5 วันทำการ

สถานการณ์ปัจจุบัน

- ความเคลื่อนไหวด้านราคา
ราคากุ้งทรงตัวเท่ากับสัปดาห์ที่ผ่านมา โดยราคาของกุ้งขาวขนาด 60 ตัว/กก. กก.ละ 150 บาท และราคากุ้งกุลาดำ กก.ละ 125 บาท จากความต้องการของผู้ส่งออกที่ลดลง เนื่องจากค่าเงินบาทที่แข็งค่าขึ้น ส่งผลให้ภาวะการส่งออกไม่ดีเท่าที่ควร
- ปริมาณรถเข้าน้ำตลาดกลางสมุทรสาคร
ปริมาณรถเข้าน้ำตลาดสัปดาห์นี้มีจำนวน 593 ตู้คอนเทนเนอร์หรือ 1,779 ตัน ประกอบด้วย กุ้งขาวแวนนาไมจำนวน 516 ตู้คอนเทนเนอร์ หรือ 1,548 ตัน กุ้งกุลาดำจำนวน 23 ตู้คอนเทนเนอร์ หรือ 69 ตัน ลดลงจากสัปดาห์ก่อนร้อยละ 39.05 เนื่องจากเกษตรกรลดจำนวนการเลี้ยงลง ส่งผลให้ปริมาณกุ้งเข้าน้ำตลาดน้อยลง ประกอบกับเป็นช่วงที่ผู้ส่งออกปิดคำสั่งซื้อ

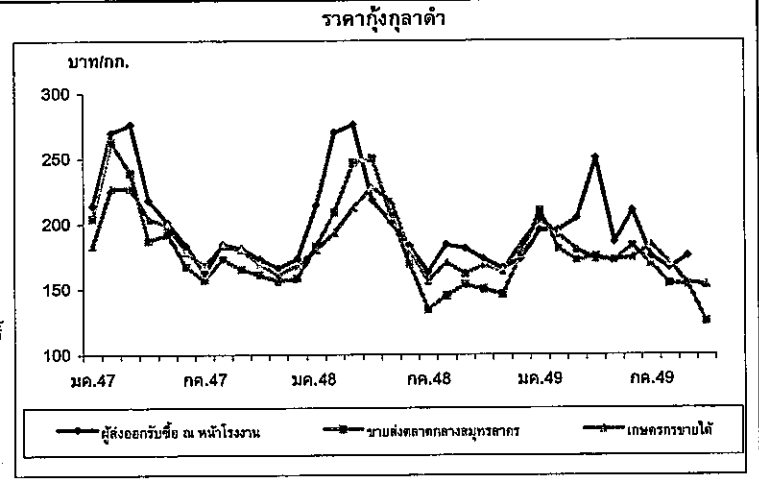

| ราคากุ้งกุลาดำ (บาท/กก.) | ปี | มค. | กพ. | มีค. | เมย. | พค. | กค. | สค. | กย. | ตค. | พย. | ธค. | เฉลี่ย |
|-------------------------------------------------|------|--------|--------|--------|--------|--------|--------|--------|--------|--------|--------|--------|-------------|
| เกษตรกรขายได้เฉลี่ยทั่วประเทศ (41ตัวขึ้นไป/กก.) | 2547 | 183.00 | 227.00 | 227.00 | 204.00 | 199.00 | 168.00 | 183.00 | 180.00 | 169.00 | 161.00 | 168.00 | 187.25 |
| | 2548 | 180.00 | 193.00 | 212.00 | 228.00 | 217.00 | 156.00 | 170.00 | 162.00 | 168.00 | 164.00 | 164.00 | 182.75 |
| | 2549 | 203.00 | 192.00 | 180.00 | 173.00 | 172.00 | 184.00 | 178.00 | 166.00 | 154.00 | 154.00 | 153.00 | 173.58 |
| | | | | | | | | | | | | | (8 ธ.ค. 49) |
| ขายส่งตลาดกลาง จ.สมุทรสาคร (50 ตัว/กก.) | 2547 | 204.00 | 263.00 | 239.00 | 187.00 | 192.00 | 157.00 | 173.00 | 165.00 | 161.00 | 156.00 | 158.00 | 185.17 |
| | 2548 | 183.00 | 209.00 | 247.00 | 250.00 | 206.00 | 134.00 | 145.00 | 153.00 | 150.00 | 146.00 | 176.00 | 180.67 |
| | 2549 | 210.00 | 181.00 | 172.00 | 175.00 | 172.00 | 169.00 | 154.00 | 154.00 | 153.00 | 139.00 | 125.00 | 165.58 |
| | | | | | | | | | | | | | (8 ธ.ค. 49) |
| ผู้ส่งออกรับซื้อ ณ หน้าโรงงาน (50 ตัว/กก.) | 2547 | 214.00 | 270.00 | 276.00 | 218.00 | 201.00 | 163.00 | 184.00 | 181.00 | 173.00 | 166.00 | 173.00 | 200.17 |
| | 2548 | 196.00 | 203.00 | 261.00 | 265.00 | 216.00 | 158.00 | 180.00 | 166.00 | 169.00 | 166.00 | 211.00 | 196.17 |
| | 2549 | 195.00 | 195.00 | 204.00 | 250.00 | 210.00 | 175.00 | 178.00 | 170.00 | 175.00 | 170.00 | | 193.82 |

ข้าวโพดเลี้ยงสัตว์

ประจำสัปดาห์ที่ 1 ของเดือนธันวาคม 2549 (4 - 8 ธ.ค.49)

April 24 ข้าวโพด F : Factsheet 2549

| | | | | | |
|--------------------------|-----------------------------------------------------------------------------------------------------------------------------|---------|---------|---------|--------|
| ผลผลิต (ล้านตัน) | 2546/47 | 2547/48 | 2548/49 | 2549/50 | + - % |
| - โลก | 625.165 | 712.782 | 693.290 | 688.726 | -0.66 |
| - ไทย | 4.178 | 4.216 | 3.886 | 3.649 | -6.10 |
| ช่วงผลผลิตออกมา | ก.ย. - พ.ย. | | | | |
| พื้นที่ปลูก (ล้านไร่) | 6.943 | 7.032 | 6.606 | 5.923 | -10.34 |
| จำนวนคริวเรือน | 338,511 | 339,961 | 305,434 | NA | |
| ผลผลิตเฉลี่ย/ไร่ (กก.) | 602 | 599 | 588 | 616 | 4.76 |
| ต้นทุนการผลิต (บาท/กก.) | 3.35 | 3.35 | 4.00 | 4.09 | 2.25 |
| มูลค่าผลผลิต (ล้านบาท) | 18,717 | 21,080 | 18,964 | 19,084 | 0.63 |
| ก ^๑ (ล้านตัน) | 4.428 | 3.471 | 3.724 | 3.964 | 6.44 |
| นำเข้า (ล้านตัน) | 0.008 | 0.076 | 0.059 | 0.094 | 59.32 |
| การส่งออก (ล้านตัน) | 0.189 | 0.872 | 0.059 | 0.127 | 115.25 |
| ประเทศคู่ค้า | ไทยนำเข้าจาก (ACMECS) ลาว (80%) กัมพูชา พม่า (WTO) อาร์เจนตินา สหรัฐ ไทยส่งออกไปเวียดนาม (70%) อินโดนีเซีย ใต้หวัน มาเลเซีย | | | | |
| ประเทศคู่แข่ง | จีน อาร์เจนตินา สหรัฐ | | | | |

1. สถานการณ์ ปี 2549/50
 โลก ปี 2549/50 กระทรวงเกษตรสหรัฐคาดว่า จะมีผลผลิตประมาณ 688.726 ล้านตัน ลดลงจากปี 2548/49 ซึ่งมีประมาณ 693.290 ล้านตัน ขณะที่ความต้องการใช้ของโลกเพิ่มขึ้น ร้อยละ 3.33 จาก 699.972 ล้านตัน ในปี 2548/49 เป็น 723.270 ล้านตัน ในปี 2549/50 ซึ่งมีการนำไปใช้ในการผลิตเอทานอลมากขึ้น
 ไทย กระทรวงเกษตรและสหรัฐคาดว่า จะมีผลผลิตประมาณ 3.649 ล้านตัน ลดลงจากปี 2548/49 ซึ่งมีผลผลิต 3.886 ล้านตัน ร้อยละ 6.10 ขณะที่ความต้องการใช้ในประเทศมีประมาณ 3.964 ล้านตัน เพิ่มขึ้นร้อยละ 6.44 ตามการขยายตัวของ การเลี้ยงสัตว์ในเชิงพาณิชย์

2. มาตรการ

2.1 การนำเข้าปี 2550 มติ ครม.(12 ธค.49)เห็นชอบตามมติคณะกรรมการนโยบายอาหาร(13 พย.49) ให้กำหนดนโยบายและมาตรการนำเข้าเช่นเดียวกับปี 2549 ดังนี้

- 1) WTOในโควตา 54,700 ตัน อกรนำเข้า 20% ให้ออส. นำเข้า 1 มีค.-30มีย.50 นอกโควตา -จากประเทศสมาชิกอกรนำเข้า 73 % ค่าธรรมเนียมพิเศษ 180 บ./ตัน -ไม่ใช่สมาชิก อกรนำเข้า กก.ละ 2.75 บาท อกรพิเศษ 10.22 % และค่าธรรมเนียมพิเศษ 180 บาท/ตัน
- 2) AFTA อกรนำเข้า 5 % หรือ กก.ละ 2.75 บาท
- 3) ACMECS อกรนำเข้า 0% และ คต. จดทะเบียนผู้นำเข้า
- 4) นิวซีแลนด์ (FTA) อกรนำเข้า 0 %
- 5) ออสเตรเลีย (FTA) ในโควตา 6,030.68 ตัน อกรนำเข้า 17.33 % ให้ ออส. นำเข้า 1 มีค.-30 มีย. 50 นอกโควตา อกรนำเข้า 65.70 %
- 6) นำเข้าทั่วไป อกรนำเข้า กก.ละ 2.75 บาท และค่าธรรมเนียมพิเศษ ตันละ 1,000 บาท

2.2 การค้าในประเทศ ให้ตลาดดำเนินไปตามกลไกตลาดปกติและหากพื้นที่ใดมีปัญหาในด้านกรจำหน่ายผลผลิตจะใช้มาตรการเชื่อมโยงตลาดเข้าช่วยเหลือเกษตรกร โดยกรมการค้าภายในจะเป็นผู้ประสานเชื่อมโยงให้ผู้ซื้อขายใหญ่เข้าไปปรับซื้อผลผลิตจากกลุ่มเกษตรกรโดยตรง ซึ่งเมื่อวันที่ 7 ตุลาคม 2549 ได้ประสานนำผู้ผลิตอาหารสัตว์รายใหญ่ จ.ลพบุรีไปเจรจากับผู้นำกลุ่มเกษตรกร ณ แหล่งผลิต จ.เพชรบูรณ์ โดยตรงปรากฏว่าเกษตรกรยังไม่ตัดสินใจขายเนื่องจากราคามีแนวโน้มสูงขึ้น จึงต้องการเก็บผลผลิตไว้รอราคา

สถานการณ์ปัจจุบันและแนวโน้ม
 ขณะนี้อยู่ในช่วงปลายฤดูการผลิต ผลผลิตออกสู่ตลาดแล้วประมาณ ร้อยละ 80 ของผลผลิตทั้งประเทศ ข้าวโพดที่ออกสู่ตลาดมีปริมาณน้อยลง ในขณะที่ตลาดทั้งภายในและต่างประเทศยังมีความต้องการอย่างต่อเนื่อง ทำให้มีการแข่งขันรับซื้อส่งผลให้ราคาปรับตัวสูงขึ้นต่อเนื่องจากสัปดาห์ก่อน และคาดว่าแนวโน้มราคาจะยังคงเคลื่อนไหวอยู่ในเกณฑ์ดีตลอดฤดูกาล

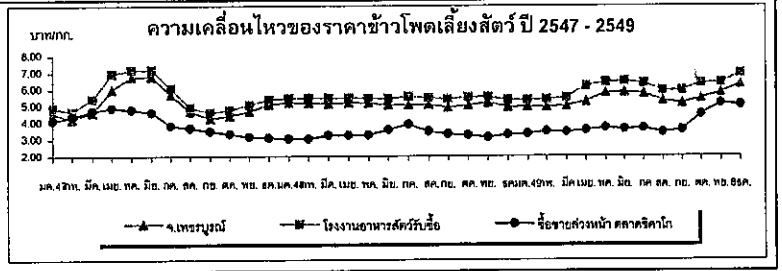

ราคาข้าวโพดเลี้ยงสัตว์ 8 ธ.ค.49 บาท/กก.

| ราคา | ปี | มค. | กพ. | มีค. | เม.ย. | พ.ค. | มิ.ย. | ก.ค. | ส.ค. | ก.ย. | ต.ค. | พ.ย. | ธค. | เฉลี่ย | |
|----------------------------|-------------------------|------|------|------|-------|------|-------|------|------|------|------|------|------|--------|------|
| เกษตรกรขายได้* | 2547 | 4.36 | 4.03 | 4.45 | 5.71 | 6.48 | 6.63 | 5.71 | 4.69 | 4.18 | 4.36 | 4.40 | 4.95 | 5.00 | |
| | 2548 | 5.01 | 4.96 | 4.97 | 4.83 | 5.02 | 4.82 | 5.05 | 4.89 | 4.77 | 4.74 | 4.73 | 4.74 | 4.88 | |
| | 2549 | 4.82 | 4.78 | 4.70 | 5.18 | 5.53 | 5.72 | 5.53 | 5.34 | 5.15 | 5.39 | 5.39 | 5.52 | 5.25 | |
| จ.เพชรบูรณ์ | 2547 | 4.57 | 4.20 | 4.59 | 5.99 | 6.77 | 6.79 | 5.67 | 4.67 | 4.24 | 4.42 | 4.68 | 5.10 | 5.14 | |
| | 2548 | 5.20 | 5.17 | 5.11 | 5.19 | 5.18 | 5.06 | 5.06 | 5.10 | 4.90 | 5.03 | 5.18 | 5.03 | 5.10 | |
| | 2549 | 4.94 | 4.95 | 5.00 | 5.26 | 5.77 | 5.81 | 5.74 | 5.31 | 5.16 | 5.45 | 5.80 | 6.29 | 5.46 | |
| กทม. | 2547 | 4.88 | 4.68 | 5.40 | 6.94 | 7.16 | 7.16 | 6.06 | 4.91 | 4.59 | 4.74 | 5.07 | 5.38 | 5.58 | |
| | โรงงานอาหารสัตว์รับซื้อ | 2548 | 5.45 | 5.49 | 5.49 | 5.49 | 5.46 | 5.45 | 5.56 | 5.48 | 5.40 | 5.53 | 5.55 | 5.40 | 5.48 |
| | | 2549 | 5.34 | 5.38 | 5.49 | 6.18 | 6.42 | 6.47 | 6.35 | 5.91 | 5.93 | 6.36 | 6.39 | 6.94 | 6.10 |
| ซื้อขายล่วงหน้า ตลาดชิคาโก | 2547 | 4.12 | 4.37 | 4.71 | 4.89 | 4.79 | 4.61 | 3.81 | 3.69 | 3.50 | 3.34 | 3.17 | 3.10 | 4.05 | |
| | 2548 | 3.07 | 3.04 | 3.25 | 3.25 | 3.27 | 3.58 | 3.89 | 3.49 | 3.31 | 3.26 | 3.13 | 3.28 | 3.32 | |
| | 2549 | 3.34 | 3.47 | 3.44 | 3.55 | 3.69 | 3.60 | 3.66 | 3.42 | 3.57 | 4.47 | 5.13 | 5.04 | 3.87 | |

หมายเหตุ * เป็นราคาที่เกษตรกรขายได้เฉลี่ยทั่วประเทศ (สดก.) ข้าวโพดเมล็ดความชื้นไม่เกิน 14.5%

ปาล์มน้ำมัน

ประจำปี 1 ของเดือนธันวาคม 2549 (4 - 8 ธ.ค.49)

| | | | | | |
|------------------------------|-----------------------------------------------------------------------------------------------|--------------------------|------------------------------|-----------------------|-------|
| ผลผลิต : ล้านตัน | ปี 47 | ปี 48 | ปี 49 | ปี 50 ^{ท.ย.} | % Δ |
| โลก น้ำมันพืช | 101.64 | 111.22 | 117.09 | 121.64 | 3.89 |
| น้ำมันปาล์ม | 29.59 | 33.88 | 35.47 | 37.57 | 5.92 |
| ไทย | | | | | |
| ผลปาล์มทะเลสาบ(สศก.) | 5.182 | 5.003 | 6.241 | 7.371 | 18.11 |
| น้ำมันปาล์มดิบ(รง.แจ้ง) | 0.821 | 0.784 | 1.092 | 1.290 | 18.11 |
| ช่วงออกสู่ตลาด | มาก : มี.ค.-ก.ย. (ออกตลอดปี) | | | | |
| แหล่งผลิต | กระบี่ 34%, สุราษฎร์ฯ 26%, ชุมพร 18% (รวม 78%) ตรัง 4%, สตูล ชลบุรี พังงา @ 3%, ประจวบฯ 2% | | | | |
| พื้นที่ให้ผล : ล้านไร่ | 1.921 | 2.026 | 2.374 | 2.723 | 14.68 |
| จำนวนครุว์เรือน | 70,000 | 110,000 | 110,000 | na | |
| ผลผลิตเฉลี่ย : ตัน/ไร่ | 2,682 | 2,459 | 2,629 | 2,707 | 2.97 |
| ต้นทุนการผลิต : บาท/กก. | 1.26 | 1.68 | 1.65 | na | |
| มูลค่าผลปาล์ม : ล้านบาท | 14,909 | (2.98 บาท/กก. ณ รง.สกัด) | | | |
| น้ำมันปาล์มดิบ : ล้านบาท | 84,496 | (16.89 บาท/กก. ณ กทม.) | | | |
| การใช้ในประเทศ : น้ำมันดิบ | 0.715 | 0.745 | 0.900 | 0.968 | 7.56 |
| หรือ น้ำมันบริสุทธิ์ | 0.476 | 0.496 | 0.600 | 0.645 | 7.56 |
| นำเข้า : ตัน (ดิบ+บริสุทธิ์) | 74,767 | 18,930 | 1,245 ^(ม.ค.-ธ.ค.) | | |
| ส่งออก : ตัน (ดิบ+บริสุทธิ์) | 124,273 | 81,057 | 130,332 | | |
| ประเทศส่งออก | บริสุทธิ์ : พม่า (82%) จีน (12%) | | | | |
| ประเทศนำเข้า | บริสุทธิ์ : มาเลเซีย (99%) จีน(1%) | | | | |
| เปิดตลาดปี 47-51 | AFTA(AHTN/47) | | WTO (อกส.12/28 ธค.44) | | |
| ภาษีนำเข้า | 5%, 2.50 ม.ลิตร | | ในโควตา 20% นอกโควตา 143% | | |
| ปริมาณ (ตัน) | เสรี (ให้ออกส.นำเข้า) | | 4,860 (อกส.) ไม่จำกัดปริมาณ | | |
| การนำเข้า WTO | ปี 47 | ปี 48 | ปี 49 ^(ม.ค.-พ.ย.) | | |
| ออกหนังสือรับรอง(กต.) | 79,233 | 16,354 | 195 | | |
| นำเข้า (นอกโควตา) | 78,188 | 16,072 | 190 | | |

สถานการณ์ปี 2550

1. โลก ปี 50 ก.เกษตรสหรัฐ คาดว่าโลกมีผลผลิตน้ำมันปาล์ม 37.57 ล้านตันเพิ่มขึ้นร้อยละ 5.92 การใช้ 37.41 ล้านตัน เพิ่มขึ้นร้อยละ 6.25
2. ไทย ปี 50 ก.เกษตร (สศก.) คาดว่าจะผลิตผลปาล์มน้ำมันได้ 7.371 ล้านตันเพิ่มขึ้นร้อยละ 18.11 ซึ่งจะสกัดน้ำมันดิบได้ประมาณ 1.289 ล้านตัน (น้ำมัน 17.5%)

มาตรการ ปี 2549 - 50

1. จัดระบบเพิ่มประสิทธิภาพกลไกตลาด
 - 1.1 จัดระบบการค้าในประเทศ โดยการให้แจ้งปริมาณ ,ควบคุมการขนย้าย, ตรวจสอบกำกับดูแลการปิดป้ายรับซื้อ เครื่องชั่ง การชั่งราคา และการลักลอบ การนำเข้าและขอความร่วมมือห้างค้าปลีกจำหน่ายน้ำมันพืชปาล์มไม่ต่ำกว่า ต้นทุนซื้อ
 - 1.2 จัดระบบการนำเข้าโดย
 - ภายใต้ AFTA และในโควตา WTO : ให้ออกส.เป็นผู้นำเข้า
 - การนำเข้าเพื่อส่งออก : ให้รับซื้อผลผลิตในประเทศส่งออกด้วย 1 ส่วน
 - การนำเข้าผ่านประเทศส่งออก : ให้ขออนุญาตนำเข้า-กำกับดูแลให้ส่งออก ในเวลาที่กำหนด (มอบ กต. 31 มี.ค.49 ขณะนี้ยังไม่ได้กำหนดมาตรการฯ)
 - 1.3 ตรวจสอบการลักลอบนำเข้าและบริหารของกลางโดย
 - เข้มงวดตรวจสอบในจังหวัดติดชายแดน
 - จัดการของกลางน้ำมันปาล์มไม่ให้ไหลเข้าสู่ตลาดผู้บริโภค
 - 1.4 ส่งเสริมการส่งออกน้ำมันปาล์มในประเทศ
2. ส่งเสริมการผลิตพลังงานทดแทน โดยประสาน ก.พลังงานเชื่อมโยง ผู้ผลิตน้ำมันปาล์มกับผู้ผลิตไบโอดีเซล

สถานการณ์ปัจจุบัน

ราคาผลปาล์มปรับตัวสูงขึ้นจากสัปดาห์ก่อนอีก เนื่องจากปริมาณ ออกสู่ตลาดลดลง มีการแข่งขันรับซื้อ ส่งผลให้ราคาสูงขึ้นทั้งระบบ

| | | | | |
|-------------------|---------|--------|--------|-------|
| | 24 พ.ย. | 1 ธ.ค. | 8 ธ.ค. | % Δ |
| ผลปาล์ม 17% | 3.28 | 3.38 | 3.43 | 1.48 |
| น้ำมันดิบไทย | 17.88 | 18.38 | 18.38 | - |
| น้ำมันดิบมาเลเซีย | 17.34 | 17.89 | 17.17 | -4.02 |

แนวโน้ม ราคาปรับตัวสูงขึ้นตามปริมาณผลผลิตที่ลดลง ความต้องการมีต่อเนื่อง

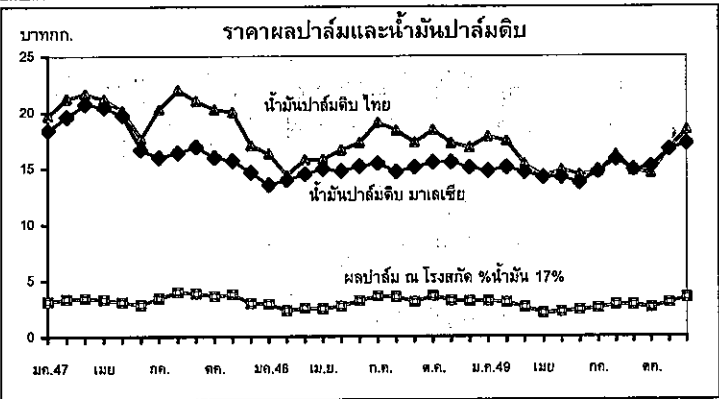

ราคา (บาท/กก.)

| ปี | ม.ค. | ก.พ. | มี.ค. | เม.ย. | พ.ค. | มิ.ย. | ก.ค. | ส.ค. | ก.ย. | ต.ค. | พ.ย. | ธ.ค. | เฉลี่ย |
|-------------------|------|-------|-------|-------|-------|-------|-------|-------|-------|-------|-------|-------|--------|
| ผลปาล์มสด(17%) | 2547 | 3.13 | 3.34 | 3.41 | 3.29 | 3.05 | 2.84 | 3.42 | 3.99 | 3.83 | 3.61 | 3.74 | 2.96 |
| ณ โรงสกัด | 2548 | 2.89 | 2.25 | 2.53 | 2.47 | 2.75 | 3.18 | 3.58 | 3.51 | 3.06 | 3.26 | 3.17 | 3.12 |
| | 2549 | 3.14 | 3.01 | 2.58 | 2.05 | 2.19 | 2.34 | 2.48 | 2.82 | 2.78 | 2.56 | 2.97 | 3.43* |
| น้ำมันดิบ กทม. | 2547 | 19.68 | 21.22 | 21.66 | 21.17 | 20.17 | 17.64 | 20.25 | 21.96 | 21.01 | 20.24 | 20.01 | 17.04 |
| | 2548 | 16.30 | 14.24 | 15.75 | 15.82 | 16.34 | 17.27 | 19.07 | 18.35 | 17.30 | 18.19 | 17.24 | 16.85 |
| | 2549 | 17.80 | 17.41 | 15.38 | 14.20 | 14.86 | 14.40 | 14.64 | 16.19 | 14.77 | 14.53 | 16.70 | 18.38* |
| น้ำมันดิบมาเลเซีย | 2547 | 18.38 | 19.60 | 20.73 | 20.44 | 19.74 | 16.67 | 15.98 | 16.40 | 16.92 | 15.97 | 15.70 | 14.63 |
| | 2548 | 13.53 | 13.31 | 14.48 | 14.94 | 14.78 | 15.17 | 15.43 | 14.70 | 15.10 | 15.63 | 15.41 | 15.06 |
| | 2549 | 14.76 | 15.07 | 14.64 | 14.17 | 14.18 | 13.68 | 14.68 | 15.81 | 15.03 | 15.15 | 16.67 | 17.17* |

มะพร้าวผลแก่

ประจำปี 1 ของเดือนธันวาคม 2549 (4-8 ธ.ค.49)

| | | | | | |
|----------------------------------|------------------------------------------------------------------------------------------|---------------------------|--------|-----------------------|--------|
| ผลผลิต : ล้านตัน | ปี 47 | ปี 48 | ปี 49 | ปี 50 ^{พ.ม.} | % Δ |
| โลก พืชน้ำมัน | 335.16 | 381.29 | 388.31 | 392.53 | 1.09 |
| เนื้อมะพร้าวแห้ง | 5.38 | 5.59 | 5.79 | 5.19 | -10.36 |
| น้ำมันมะพร้าว | 3.29 | 3.44 | 3.54 | 3.26 | -7.91 |
| ไทย | | | | | |
| มะพร้าวผลแก่ (สศก.) | 1.848 | 1.674 | 1.561 | 1.524 | -2.34 |
| น้ำมันมะพร้าว ^{บริษัทร} | 0.045 | 0.041 | 0.038 | 0.037 | -2.34 |
| ช่วงออกสู่ตลาด | มาก : พ.ค.-ต.ค. (ออกตลอดปี) | | | | |
| แหล่งผลิต | ประจวบฯ 18%, ชุมพร 13%, สุราษฎร์ฯ 12% (รวม 43%) นครศรีฯ 7%, ชลบุรี 7%, สมุทรสงคราม 3% | | | | |
| พื้นที่ให้ผล : ล้านไร่ | 1.59 | 1.47 | 1.41 | 1.41 | - |
| จำนวนครุฑเรือน | 76,500 | na | na | na | |
| ผลผลิตเฉลี่ย : ตัน/ไร่ | 1,162 | 1,138 | 1,106 | 1,084 | -1.99 |
| ต้นทุนการผลิต : บาท/ผล | 1.91 | 2.00 | 2.31 | na | |
| ค่าผลผลิต : ล้านบาท | 5,959 | (4.45 บาท/ผล ณ แหล่งผลิต) | | | |
| การใช้ในปท. : บริโภคตรง | 1.109 | 1.004 | 0.937 | 0.915 | -2.34 |
| หรือ น้ำมันมะพร้าว | 0.042 | 0.038 | 0.036 | 0.037 | 2.56 |
| นำเข้า : ตัน | มะพร้าวผล | 97 | 125 | 7,223 | |
| | เนื้อ - ฝอย | 119 | 279 | 152 | |
| | น้ำมัน 4 พิกัด | 47 | 22 | 1,398 | |
| ส่งออก : ตัน | มะพร้าวผล | 33,853 | 39,758 | 33,246 | |
| | เนื้อ - ฝอย | 574 | 591 | 618 | |
| | น้ำมัน 4 พิกัด | 3,636 | 2,674 | 426 | |
| ประเทศส่งออก | น้ำมัน : มาเลเซีย / เนื้อฝอย : ปากีสถาน / เนื้อแห้ง : ญี่ปุ่น | | | | |
| ประเทศนำเข้า | น้ำมัน : อินโดนีเซีย / เนื้อฝอย : ฟิลิปปินส์ / ผลแก่ : กัมพูชา | | | | |

สถานการณ์ปี 2550

- โลก ปี 50 ก.เกษตรสหรัฐฯ คาดว่าโลกมีผลผลิตเนื้อมะพร้าวแห้ง 5.19 ล้านตัน ลดลงร้อยละ 10.36 ได้ผลผลิตน้ำมันมะพร้าว 3.26 ล้านตัน ลดลงร้อยละ 7.19
- ไทย ปี 50 ก.เกษตร (สศก.) คาดว่ามีผลผลิตมะพร้าวผล 1.524 ล้านตัน ลดลงร้อยละ 2.34

มาตรการแก้ไขปัญหา

- จัดระบบการนำเข้า
 - WTO ตั้งแต่ปี 47-50

| | | |
|----------------------------------------------------|------------------|--------------------------|
| | ในโควตา | นอกโควตา |
| - ผู้นำเข้า : เป็นนิติบุคคล เป็นโรงงานที่ใช้สินค้า | | - ให้นำเข้าเป็นการทั่วไป |
| มะพร้าวผล | เนื้อมะพร้าวแห้ง | น้ำมัน |
| มะพร้าวฝอย | เนื้อมะพร้าวแห้ง | น้ำมัน |

 เป็นวัตถุดิบในกิจการของตนเอง และเปิดกิจการในปัจจุบัน ส่วนมะพร้าวฝอยต้องมีประวัติ 3 ปี
 - AFTA ตั้งแต่ปี 46

| | | |
|---------------------|-------------|----------|
| | ในโควตา | นอกโควตา |
| - ภาษี (ช่วงนำเข้า) | | |
| มะพร้าวผล | มค.-เมย.60% | 20% |
| มะพร้าวฝอย | ม.ค.-ธ.ค. | 20% |
| เนื้อแห้ง | พ.ย.-ธ.ค. | 20% |
| น้ำมัน | พ.ย.-ธ.ค. | 20% |

 : ต้องขออนุญาตนำเข้า

สถานการณ์ปัจจุบัน

มะพร้าวผลใหญ่ ที่เกษตรกรขายได้ - ขายส่ง กทม สัปดาห์นี้ราคาปรับตัวลดลง เพราะมีการนำเข้ามะพร้าวผลแห้ง แต่ราคายังอยู่ในเกณฑ์ดี

| | | | | |
|--------------------------|--------|-------|-------|-------|
| | 24 พย. | 1 ธค. | 8 ธค. | %Δ |
| มะพร้าวผลใหญ่ สศก. | 6.06 | 6.09 | 5.76 | -5.42 |
| มะพร้าวผลใหญ่ (ปอก) กทม. | 12.75 | 12.75 | 12.25 | -3.92 |
| มะพร้าวผลใหญ่ จ.ประจวบ | 10.25 | 9.25 | 9.25 | - |
| เนื้อ-ขาว กทม. | 19.75 | 19.75 | 19.75 | - |

แนวโน้ม ผลผลิตออกสู่ตลาดลดลง คาดว่าราคาจะยังอยู่ในระดับที่นำพอใจ

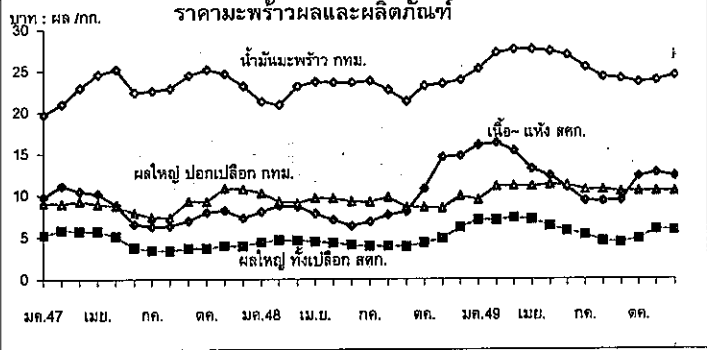

ราคา (บาท/กก.)

| เกษตรกรขายได้ | ปี | ม.ค. | ก.พ. | มี.ค. | เม.ย. | พ.ค. | มิ.ย. | ก.ค. | ส.ค. | ก.ย. | ต.ค. | พ.ย. | ธ.ค. | เฉลี่ย | |
|-------------------|-----------------|-------|-------|-------|-------|-------|-------|-------|-------|-------|-------|-------|--------|--------|------|
| มะพร้าวผลแก่ ใหญ่ | 2547 | 5.20 | 5.84 | 5.72 | 5.72 | 5.09 | 3.71 | 3.41 | 3.32 | 3.63 | 3.62 | 3.92 | 3.90 | 3.64 | |
| | 2548 | 4.35 | 4.57 | 4.58 | 4.43 | 4.30 | 4.05 | 3.90 | 3.91 | 3.83 | 4.30 | 4.92 | 6.15 | 4.44 | |
| | 2549 | 7.02 | 7.01 | 7.29 | 7.09 | 6.26 | 5.73 | 5.25 | 4.46 | 4.32 | 4.76 | 5.86 | 5.76* | 5.91 | |
| เนื้อ-แห้ง 90% | 2547 | 9.08 | 9.00 | 9.26 | 8.91 | 8.72 | 7.87 | 7.39 | 7.32 | 9.26 | 9.21 | 10.81 | 10.68 | 8.96 | |
| | 2548 | 10.23 | 9.79 | 9.07 | 9.64 | 9.62 | 9.24 | 9.17 | 9.74 | 8.56 | 8.52 | 8.47 | 10.68 | 9.39 | |
| | 2549 | 9.43 | 11.03 | 11.09 | 11.03 | 11.23 | 11.18 | 10.63 | 10.63 | 10.43 | 10.46 | 10.47 | 10.42* | 10.69 | |
| ตลาด กทม. ขายส่ง | | | | | | | | | | | | | | | |
| | มะพร้าวผล (ปอก) | 2547 | 9.75 | 11.13 | 10.45 | 10.17 | 8.86 | 6.58 | 6.25 | 6.35 | 6.95 | 7.94 | 8.18 | 7.25 | 8.32 |
| | | 2548 | 8.03 | 8.75 | 8.64 | 7.78 | 7.07 | 6.35 | 6.83 | 7.64 | 8.02 | 10.75 | 14.57 | 14.73 | 9.10 |
| 2549 | | 15.99 | 16.25 | 15.33 | 13.13 | 12.28 | 10.93 | 9.30 | 9.25 | 9.33 | 10.89 | 12.66 | 12.25* | 12.30 | |
| น้ำมันดิบ กทม. | 2547 | 19.73 | 21.00 | 22.92 | 24.54 | 25.18 | 22.40 | 22.57 | 22.87 | 24.45 | 25.15 | 24.65 | 23.17 | 23.22 | |
| | 2548 | 21.33 | 20.49 | 23.14 | 23.65 | 23.75 | 23.56 | 23.79 | 22.70 | 21.33 | 23.16 | 23.45 | 23.88 | 22.85 | |
| | 2549 | 25.21 | 27.17 | 27.59 | 27.59 | 27.36 | 26.92 | 25.46 | 25.46 | 24.05 | 23.60 | 23.83 | 24.42* | 25.84 | |

ถั่วเหลือง

ประจำสัปดาห์ที่ 1 ของเดือนธันวาคม 2549 (4-8 ธค.49)

| ผลผลิต (ล้านตัน) | ปี 2547 | ปี 2548 | ปี 2549 (พ.ย.) | ปี 2550 (พ.ย.) | %Δ |
|--------------------------------------|----------------------------------------------------|---------|-------------------|-------------------|------|
| พืชน้ำมัน - โลก | 335.160 | 381.290 | 388.300 | 392.530 | 1.09 |
| ถั่วเหลือง - โลก | 186.770 | 215.954 | 218.037 | 224.968 | 3.18 |
| - ไทย | 0.223 | 0.215 | 0.216 | 0.233 | 7.57 |
| - ถั่วฤดูแล้ง | 0.143 | 0.137 | 0.143 | 0.148 | |
| - ถั่วฤดูฝน | 0.080 | 0.078 | 0.073 | 0.085 | |
| ช่วงออกสู่ตลาด/แหล่งผลิตสำคัญ | | | | | |
| - ถั่วฤดูแล้ง(มีค.-พค.) 67% | เชียงใหม่ ชัยภูมิ แพร่ แม่ฮ่องสอน ขอนแก่น | | | | |
| - ถั่วฤดูฝน (สค.-ธค.) 33% | ตาก กำแพงเพชร สุโขทัย แพร่ อุตรดิตถ์ | | | | |
| ครัวเรือนเกษตรกร (ประมาณการ ก.ค.49) | 148,805 | 148,805 | NA | NA | - |
| ผลผลิตเฉลี่ย/ไร่(กก./ไร่) | 240 | 230 | 227 | 241 | 6.17 |
| ต้นทุนการผลิต(บาท/กก.) | 7.32 | 8.54 | 8.97 | NA | - |
| มูลค่าผลผลิต(ล้านบาท) | 2.740 | 2.316 | 2.273 | 2.445 | 7.57 |
| การใช้ (ล้านตัน) | | | | | |
| - โลก | 189.630 | 205.390 | 213.770 | 221.060 | 3.41 |
| - ไทย | 1.435 | 382.897 | 389.725 | 394.001 | 1.10 |
| การนำเข้า-ส่งออก (ล้านตัน) | | | | | |
| - ปริมาณนำเข้า | 1.436 | 1.608 | 1.426 | 1.472 | 3.23 |
| - ปริมาณส่งออก | 0.0010 | 0.0012 | 0.0015 | 0.0015 | - |
| ประเทศคู่ค้า | | | | | |
| ไทยนำเข้าจาก | บราซิล อาร์เจนตินา สหรัฐอเมริกา กัมพูชา และแคนาดา | | | | |
| ไทยส่งออกไป | ญี่ปุ่น เวียดนาม ฮองกง สหรัฐอเมริกา และอินโดนีเซีย | | | | |
| ประเทศคู่แข่ง | สหรัฐอเมริกา บราซิล อาร์เจนตินา จีน | | | | |

สถานการณ์ปี 2550
 ไทย ปี 2550 คาดว่าผลผลิตจะเพิ่มขึ้นจากปีที่ผ่านมาร้อยละ 7.57
 ความต้องการใช้สูงขึ้นร้อยละ 3.80 ซึ่งผลผลิตในประเทศไม่เพียงพอกับ
 ความต้องการใช้ ต้องนำเข้าถึงร้อยละ 87
 โลก ปี 2550 คาดว่าราคาต่างประเทศจะเคลื่อนไหวอยู่ในระดับสูง จาก
 ความต้องการใช้ที่มีแนวโน้มสูงขึ้นร้อยละ 3.41

1. นโยบายและมาตรการนำเข้าเมล็ดถั่วเหลือง ปี 2550

1.1 WTO มติ ครม. 12 กย.49
 1) ในโควตา ไม่จำกัดปริมาณและช่วงเวลา อกรนำเข้าร้อยละ 0
 ผู้มีสิทธินำเข้า 12 ราย (6 ส.และผู้แปรรูปอาหาร 6 ราย) และมีเงื่อนไข
 ผู้มีสิทธินำเข้าต้องรับซื้อเมล็ดถั่วเหลืองที่ผลิตในประเทศจากเกษตรกร
 ทั้งหมดตามคุณภาพมาตรฐานและราคาที่กำหนด ดังนี้
 (1) สกตน้ำมัน ไม่ต่ำกว่า 10.50 บาท/กก.ณ ไร่นาหรือ 11.50 บาท/กก.ณ กทม.
 (2) ผลิตภัณฑ์สัตว์ ไม่ต่ำกว่า 11.00 บาท/กก.ณ ไร่นาหรือ 12.00 บาท/กก.ณ กทม.
 (3) แปรรูปอาหาร ไม่ต่ำกว่า 13.00 บาท/กก.ณ ไร่นาหรือ 14.00 บาท/กก.ณ กทม.
 โดยต้องทำสัญญาการปฏิบัติตามเงื่อนไขดังกล่าว ไว้กับกระทรวง
 กษ.และ พณ. ทั้งนี้ หากมีผู้ยื่นขอมีสิทธินำเข้ารายใหม่ให้อยู่ในดุลยพินิจ
 ของฝ่ายเลขานุการคณะ กก.พืชน้ำมันฯ (สกก.) เป็นผู้พิจารณา

2) นอกโควตา กำหนดอกรร้อยละ 80

1.2 ACMECS อกรนำเข้าร้อยละ 0 ให้ผู้มีสิทธินำเข้าต้องเป็นผู้มีสิทธิ
 นำเข้าในโควตามาได้ WTO และต้องปฏิบัติตามเงื่อนไขการรับซื้อผลผลิต
 ในประเทศตามที่กำหนด

1.3 AFTA อกรนำเข้าร้อยละ 5

1.4 FTA ไทย-ออสเตรเลีย และไทย-นิวซีแลนด์ อกรนำเข้าร้อยละ 0
 ไม่จำกัดปริมาณนำเข้า

1.5 นำเข้าทั่วไป กำหนดอกรนำเข้าร้อยละ 6 และต้องขออนุญาต

2. นโยบายการส่งออก ส่งออกได้เสรี ไม่เสียอกรส่งออก

สถานการณ์ปัจจุบัน
 ขณะนี้เป็นช่วงผลผลิตถั่วเหลืองฤดูฝนทยอยออกสู่ตลาด ผลผลิตมีคุณภาพ
 ไม่ดีและส่วนใหญ่เป็นเกรดสกตน้ำมัน ส่งผลให้ราคาเกษตรกรขายได้ชนิดคละ
 ลจากเดือนที่ผ่านมา ส่วนราคาลดลง กทม.ทรงตัว
 ราคาซื้อขายล่วงหน้าตลาดต่างประเทศลดลงจากเดือนที่ผ่านมา เนื่องจาก
 ผลผลิตถั่วเหลืองของโลกปี 2549/50 คาดว่าจะสูงขึ้นจากปีที่ผ่านมา
 ร้อยละ 3.18

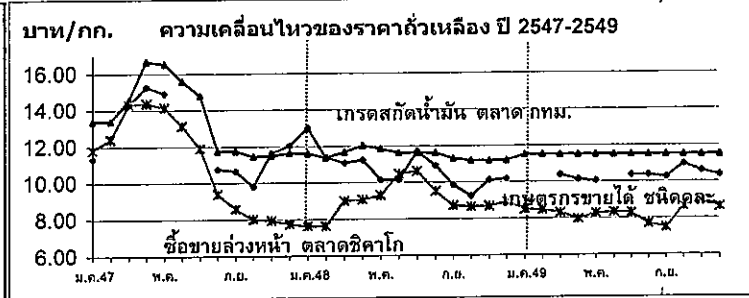

| ราคาถั่วเหลือง(บาท/กก.) | ม.ค. | ก.พ. | มี.ค. | เม.ย. | พ.ค. | มิ.ย. | ก.ค. | ส.ค. | ก.ย. | ต.ค. | พ.ย. | ธ.ค. | เฉลี่ย |
|--------------------------------------------------|-------|-------|-------|-------|-------|-------|-------|-------|-------|-------|-------|-------|--------|
| เกษตรกรขายได้ชนิดคละ | | | | | | | | | | | | | |
| ปี 2547 | 11.33 | - | 14.29 | 15.28 | 14.91 | - | - | 10.75 | 10.64 | 9.79 | 11.63 | 12.03 | 12.29 |
| ปี 2548 | 13.00 | 11.40 | 11.07 | 11.23 | 10.15 | 10.15 | 11.70 | 10.90 | 9.85 | 9.23 | 10.10 | 10.19 | 10.75 |
| ปี 2549 | - | - | 10.37 | 10.13 | 10.04 | - | 10.35 | 10.35 | 10.25 | 10.95 | 10.59 | 10.36 | 10.38 |
| ขายส่ง ตลาด กทม. เกรดแปรรูปผลิตภัณฑ์อาหาร | | | | | | | | | | | | | |
| ปี 2547 | 16.00 | 16.50 | 17.77 | 19.70 | 19.75 | 19.54 | 19.25 | 18.25 | 16.75 | 16.45 | 15.50 | 14.75 | 17.52 |
| ปี 2548 | 14.88 | 15.25 | 15.25 | 15.25 | 14.76 | 14.38 | 14.38 | 14.70 | 14.47 | 14.25 | 14.25 | 14.25 | 14.67 |
| ปี 2549 | 14.25 | 14.34 | 14.38 | 14.38 | 14.38 | 14.56 | 14.75 | 14.75 | 14.75 | 15.50 | 15.50 | 15.50 | 14.75 |
| ขายส่ง ตลาด กทม. เกรดผลิตอาหารสัตว์ | | | | | | | | | | | | | |
| ปี 2547 | 15.00 | 15.50 | 16.50 | 17.70 | 17.75 | 17.75 | 17.75 | 17.00 | 15.75 | 15.45 | 14.50 | 13.75 | 16.20 |
| ปี 2548 | 13.88 | 14.25 | 14.25 | 14.25 | 13.84 | 13.63 | 13.63 | 14.06 | 13.84 | 13.63 | 13.63 | 13.63 | 13.88 |
| ปี 2549 | 13.63 | 13.71 | 13.75 | 13.75 | 13.75 | 13.75 | 13.75 | 13.75 | 13.75 | 13.75 | 13.75 | 13.75 | 13.74 |
| ขายส่ง ตลาด กทม. เกรดสกตน้ำมัน | | | | | | | | | | | | | |
| ปี 2547 | 13.38 | 13.38 | 14.56 | 16.66 | 16.52 | 15.59 | 14.79 | 11.75 | 11.75 | 11.45 | 11.49 | 11.63 | 13.58 |
| ปี 2548 | 11.61 | 11.38 | 11.67 | 12.03 | 11.85 | 11.63 | 11.63 | 11.60 | 11.31 | 11.18 | 11.18 | 11.18 | 11.52 |
| ปี 2549 | 11.50 | 11.50 | 11.50 | 11.50 | 11.50 | 11.50 | 11.50 | 11.50 | 11.50 | 11.50 | 11.50 | 11.50 | 11.50 |
| ซื้อขายล่วงหน้าตลาดชิคาโก | | | | | | | | | | | | | |
| ปี 2547 | 11.80 | 12.39 | 14.29 | 14.37 | 14.12 | 13.11 | 11.88 | 9.39 | 8.58 | 8.01 | 7.93 | 7.72 | 11.13 |
| ปี 2548 | 7.62 | 7.62 | 9.01 | 9.07 | 9.31 | 10.44 | 10.60 | 9.51 | 8.73 | 8.65 | 8.69 | 8.91 | 9.01 |
| ปี 2549 | 8.50 | 8.47 | 8.31 | 7.96 | 8.27 | 8.32 | 8.28 | 7.69 | 7.48 | 8.64 | 8.94 | 8.61 | 8.29 |

กระเทียม
ประจำสัปดาห์ที่ 1 ของเดือนธันวาคม 2549 (4-8 ธ.ค.49)

| ผลผลิต (พันตัน) | 2546/47 | 2547/48 | 2548/49 | 2549/50 | % Δ |
|-------------------------|---------------------------------------------------------------------------------------|----------|----------|----------|----------------|
| โลก | 13,616 | 14,085 | 14,508 | NA | +3 |
| - จีน | 10,078 | 10,593 | 11,094 | NA | +5 |
| - อินเดีย | 500 | 500 | 500 | NA | - |
| - เกาหลีใต้ | 379 | 358 | 350 | NA | -2 |
| ไทย | 95.909 | 106.598 | 81.376 | 82.379 | 1.23 |
| ช่วงผลผลิตออกมาก | | | | | |
| กระเทียมสด | ม.ค. - เม.ย. (มี.ค. : 60%) | | | | |
| กระเทียมแห้ง | พ.ค. - ธ.ค. (ทะยอยออก) | | | | |
| แหล่งผลิตสำคัญ | เชียงใหม่ (33%), ลำพูน (18%), แม่ฮ่องสอน (17%), เชียงราย (9%), พะเยา (9%), ลำปาง (6%) | | | | |
| | ปี 46/47 | ปี 47/48 | ปี 48/49 | ปี 49/50 | |
| พื้นที่ปลูก (ไร่) | 97,629 | 105,986 | 84,178 | 84,105 | *พยากรณ์ 85.49 |
| จำนวนครัวเรือน | 71,270 | 57,232 | 57,214 | 61,017 | |
| ผลเฉลี่ย/ไร่ (กก./ไร่) | 796 | 963 | 1,006 | 992 | |
| ต้นทุนการผลิต (บาท/กก.) | 14.37 | 15.53 | 16.37 | NA | |
| มูลค่าการผลิต (ล้านบาท) | 2,687 | 1,746 | 2,079 | 1,774 | |
| การใช้ (ตัน) | 147,998 | 154,256 | 152,701 | 148,408 | *ประมาณการ |
| | ปี 47 | ปี 48 | ปี 49 | ปี 50 | |
| การนำเข้า (ตัน) | 60,441 | 50,058 | 28,616 | | |
| การส่งออก (ตัน) | 2,717 | 3,955 | 1,126 | | |
| ประเทศคู่ค้า | สหรัฐอเมริกา , มาเลเซีย , สหราชอาณาจักร | | | | |
| ประเทศคู่แข่ง | จีน , เมียนมาร์ | | | | |

สถานการณ์ปี 2549/50

1. กระทรวงเกษตรและสหกรณ์พยากรณ์ผลผลิตปี 2549/50 ปริมาณ 82,379 ตัน เพิ่มขึ้นจากปี 2548/49 ประมาณ 1,003 ตัน หรือคิดเป็นร้อยละ 1.23 โดยมีพื้นที่เพาะปลูก ประมาณ 84,105 ไร่ อยู่ในระดับเดียวกับปีที่ผ่านมา ซึ่งเป็นผลจากการปรับโครงสร้างการผลิตให้เกษตรกรปลูกพืชอื่นทดแทนในปี 2547/48

2. เกษตรกรจะเริ่มเก็บเกี่ยวและจำหน่ายผลผลิตออกสู่ตลาดประมาณเดือน ม.ค.50 และออกสู่ตลาดมากในเดือน มี.ค.-มี.ย.50 คาดว่าเกษตรกรจะจำหน่ายได้ราคาลดลง จากปัจจุบันที่มีราคาสูงสุดในรอบ 7 ปีที่ผ่านมา

มาตรการ

เนื่องจากราคากระเทียมที่เกษตรกรขายได้ในปีที่ผ่านมา (ปี 2548/49) อยู่ในเกณฑ์ดีเป็นที่พอใจของเกษตรกร จึงมิได้กำหนดมาตรการแทรกแซงตลาด

สถานการณ์ปัจจุบัน

ขณะนี้เกษตรกรเก็บเกี่ยวผลผลิตปี 2548/49 เสร็จสิ้นแล้ว โดยราคากระเทียมแห้งลดลง 1.00 บาท/กก. จังหวัดเชียงใหม่ จำหน่ายได้ กก.ละ 65-70 บาท ทรงตัวต่อเนื่องจากสัปดาห์ก่อน และสูงกว่าช่วงเดียวกันของปีที่ผ่านมา ซึ่งมีราคา กก.ละ 21 - 25 บาท เนื่องจากปริมาณผลผลิตลดลงจากปี 2547/48 ประมาณ 25,000 ตัน คิดเป็นร้อยละ 24 ประกอบกับมีการนำเข้ากระเทียมจากต่างประเทศลดลงจากปีที่ผ่านมาด้วย

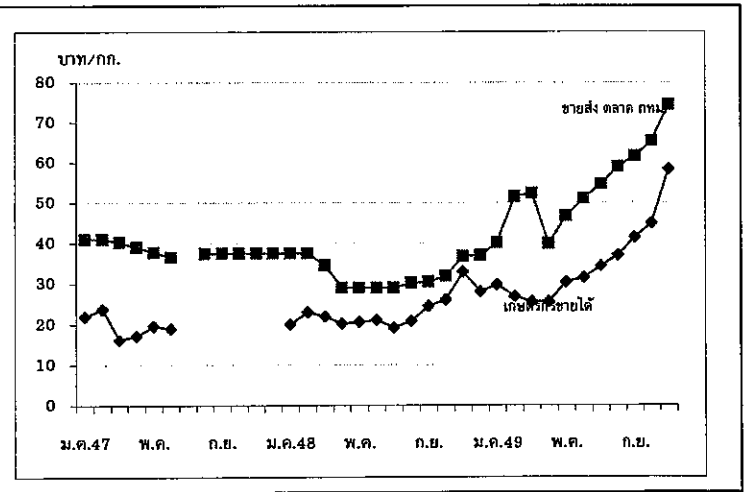

| ราคา (บาท/กก.) | | มค. | กพ. | มีค. | เมย. | พค. | มิย. | กค. | สค. | กย. | ตค. | พย. | ธค. | เฉลี่ย |
|------------------------|---------|-------|-------|-------|-------|-------|-------|-------|-------|-------|-------|-------|--------------|--------|
| เกษตรกรขายได้ | ปี 2547 | 22.00 | 23.77 | 16.23 | 17.28 | 19.64 | 19.00 | - | - | - | - | - | - | 19.65 |
| กระเทียมแห้งคละใหญ่ | ปี 2548 | 20.00 | 23.00 | 21.97 | 20.20 | 20.60 | 21.08 | 19.23 | 19.23 | 24.50 | 26.10 | 32.94 | 28.00 | 23.21 |
| | ปี 2549 | 29.80 | 26.82 | 25.60 | 25.61 | 30.42 | 31.51 | 34.33 | 34.33 | 41.39 | 44.90 | 58.32 | 58.83 | 36.82 |
| | | | | | | | | | | | | | (4-8 ธ.ค.49) | |
| ขายส่งตลาด กทม. | ปี 2547 | 41.00 | 41.00 | 25.61 | 39.00 | 37.68 | 36.50 | - | 37.40 | 37.50 | 37.50 | 37.50 | 37.50 | 38.44 |
| กระเทียมแห้งมัดจุกใหญ่ | ปี 2548 | 37.50 | 37.50 | 40.26 | 29.00 | 29.00 | 29.00 | 29.00 | 30.16 | 30.50 | 31.90 | 36.73 | 37.00 | 32.66 |
| | ปี 2549 | 40.05 | 51.50 | 52.25 | 39.82 | 46.60 | 51.00 | 54.58 | 54.58 | 61.60 | 65.33 | 74.30 | 76.50 | 50.54 |
| | | | | | | | | | | | | | (4-8 ธ.ค.49) | |

หอมแดง
ประจำสัปดาห์ที่ 1 ของเดือนธันวาคม 2549 (4-8 ธ.ค.49)

| | | | | | |
|---------------------------|----------------------------------------------------------------------------------------------------------------------------|---------|-------------------------------------------------------------------------|---------|------|
| ผลผลิต (ตัน/ไร่) | 2546/47 | 2547/48 | 2548/49 | 2549/50 | % Δ |
| ไทย | 232.54 | 213.06 | 225.38 | 229.22 | 1.70 |
| ช่วงผลผลิตออกมาก | ธ.ค.-เม.ย. 70% | | ลำพูน(24%) ศรีสะเกษ(21%) อุดรดิตถ์(15%) เชียงใหม่(14%) พะเยา(11%) | | |
| พื้นที่ (ไร่) | 112.90 | 109.90 | 111.45 | 112.98 | 1.38 |
| จำนวนครีวเรือน(ครีวเรือน) | 43,009 | 45,015 | 42,108 | na. | |
| ผลผลิตเฉลี่ย(กก./ไร่) | 2,060 | 1,939 | 2,022 | 2,029 | 0.34 |
| ต้นทุนการผลิต (บาท/กก.) | 6.43 | 7.95 | 8.31 | na. | |
| มูลค่าผลผลิต (ล้านบาท) | 3,649 | 1,930 | 2,085 | na. | |
| การใช้ (ตัน) | 168.99 | 179.63 | 196.33 | 199.22 | |
| | ปี 47 | ปี 48 | ปี 49 (ม.ค.-ธ.ค.) | ปี 50 | |
| นำเข้า (ตัน) | 26,582 | 5,796 | 8,830 | | |
| การส่งออก (ตัน) | 60,009 | 46,634 | 37,874 | | |
| ประเทศคู่ค้า | อินโดนีเซีย (หอมแดงสดและหอมแดงแห้ง) มาเลเซีย (หอมแดงสดและหอมแดงแห้ง) ไต้หวัน (หอมแดงสด) สหรัฐอเมริกา (หอมแดงแห้ง) | | | | |
| ประเทศคู่แข่ง | ฟิลิปปินส์ เวียดนาม | | | | |

สถานการณ์ปี 2549/50

1. กระทรวงเกษตรและสหกรณ์พยากรณ์ผลผลิตปี 2549/50 ปริมาณ 229,219 ตัน เพิ่มขึ้นจากปี 2548/49 ประมาณ 3,841 ตัน หรือคิดเป็นร้อยละ 1.70 เนื่องจากราคาที่เกษตรกรขายได้ในปีที่ผ่านมามีอยู่ในเกณฑ์ดี จึงเป็นแรงจูงใจให้เกษตรกรขยายพื้นที่เพาะปลูกเพิ่มขึ้น ประกอบกับสภาพอากาศเอื้ออำนวย ส่งผลให้ผลผลิตเฉลี่ยต่อไร่เพิ่มขึ้นจากไร่ละ 2.022 ตัน เป็น 2.029 ตัน หรือคิดเป็นร้อยละ 0.35 ในขณะนี้ภาครัฐได้มีการประชาสัมพันธ์และรณรงค์ให้เกษตรกรปลูกตามจำนวนพื้นที่เป้าหมายที่กำหนดเพื่อไม่ให้ผลผลิตล้นตลาด พร้อมทั้งรณรงค์ให้เกษตรกรเก็บเกี่ยวเมื่อหอมแดงแก่จริง ๆ เท่านั้น เพื่อให้ผลผลิตไม่เสียหายระหว่างการเก็บรักษา

2. สำนักงานส่งเสริมการค้าในต่างประเทศ ณ กรุงจาการ์ตารายงานปริมาณผลผลิตหอมแดงของอินโดนีเซียปี 2549/50 ประมาณ 900,000-1,000,000 ตัน เพิ่มขึ้นจากปี 2548/49 ประมาณ 190,000 ตัน หรือคิดเป็นร้อยละ 45 เนื่องจากสภาพอากาศเอื้ออำนวย ทั้งนี้อินโดนีเซียเป็นประเทศคู่ค้าซึ่งนำเข้าหอมแดงจากแหล่งผลิต จ.ศรีสะเกษ ดังนั้นจึงอาจจะส่งผลกระทบต่อภาวะตลาดในช่วงที่หอมแดง จ.ศรีสะเกษ ออกสู่ตลาด ซึ่งจะได้มีการติดตามสถานการณ์อย่างใกล้ชิดต่อไป

มาตรการ

เนื่องจากราคาหอมแดงแห้งใหญ่ลดลงที่เกษตรกรขายได้ในปี 2547/48 และปี 2548/49 อยู่ในเกณฑ์ดี เฉลี่ย กก.ละ 14.80 บาท และ 22.01 บาท ตามลำดับ เกษตรกรมีความพึงพอใจในราคาดังกล่าว จึงมิได้กำหนดมาตรการแทรกแซงตลาด

สถานการณ์ปัจจุบัน

ขณะนี้เกษตรกร จ.เชียงใหม่ และ จ.ลำพูน จำหน่ายหอมแดงฤดูฝนเสร็จสิ้นแล้ว ผลผลิตที่ออกสู่ตลาดในปัจจุบัน เป็นหอมแดง จ.ศรีสะเกษ ซึ่งผลผลิตออกสู่ตลาดแล้วประมาณร้อยละ 7-8 และเกษตรกรจำหน่ายหอมแดงแห้งใหญ่ลดลงได้ราคา กก.ละ 32-33 บาท สูงกว่าระยะเดียวกันของปี 2548/49 กก.ละ 17 บาท หรือคิดเป็นร้อยละ 91.18

ได้รับรายงานว่ามีการนำเข้าหอมแดงจากอินโดนีเซียไปจำหน่ายใน จ.เชียงใหม่ ราคาหอมแดงแห้งมดจุกใหญ่ กก.ละ 37 - 40 บาท และหอมแดงแห้งคละ กก.ละ 33-35 บาท

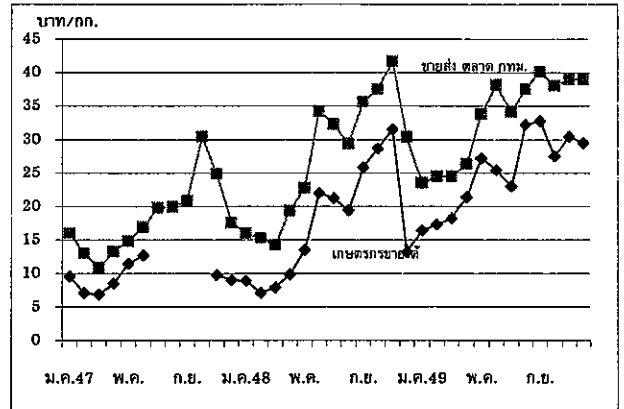

| ราคา (บาท/กก.) | มค. | กพ. | มีค. | เมย. | พค. | มิย. | กค. | สค. | กย. | ตค. | พย. | ธค. | เฉลี่ย | |
|---------------------|--------------|-------|-------|-------|-------|-------|-------|-------|-------|-------|-------|-------|--------|-------|
| เกษตรกรขายได้ | ปี 2547 | 9.57 | 7.06 | 6.85 | 8.45 | 11.45 | 12.7 | - | - | - | - | 9.75 | 9.00 | 8.36 |
| (หอมแดงแห้งใหญ่คละ) | ปี 2548 | 8.90 | 7.10 | 7.90 | 9.83 | 13.50 | 22.00 | 21.25 | 19.43 | 25.84 | 28.70 | 31.56 | 13.23 | 14.80 |
| | ปี 2549 | 16.42 | 17.35 | 18.25 | 21.44 | 27.24 | 25.47 | 23.07 | 32.24 | 32.78 | 27.55 | 30.48 | 29.50 | 25.15 |
| | (4-8 ธ.ค.49) | | | | | | | | | | | | | |
| ขายส่งตลาด กทม. | ปี 2547 | 16.03 | 13.00 | 10.82 | 13.25 | 14.82 | 16.93 | 19.80 | 19.95 | 20.84 | 30.45 | 24.89 | 17.60 | 18.20 |
| (หอมแดงมดจุกใหญ่) | ปี 2548 | 16.00 | 15.29 | 14.24 | 19.32 | 22.76 | 34.23 | 32.32 | 29.41 | 35.64 | 37.50 | 41.68 | 30.40 | 27.40 |
| | ปี 2549 | 23.55 | 24.50 | 24.50 | 26.35 | 33.80 | 38.16 | 34.18 | 37.55 | 40.10 | 38.05 | 39.00 | 39.00 | 33.23 |
| | (4-8 ธ.ค.49) | | | | | | | | | | | | | |

หอมหัวใหญ่
ประจำสัปดาห์ที่ 1 ของเดือนธันวาคม 2549 (4-8 ธ.ค.49)

| | | | | | |
|---------------------------|--------------------------|---------|----------------------------------------------------------------|---------|-------|
| ผลผลิต (พันตัน) | 2546/47 | 2547/48 | 2548/49 | 2549/50 | % Δ |
| ไทย | 88.50 | 53.78 | 38.43 | 46.29 | 20.46 |
| ช่วงผลผลิตออกมาก | ธ.ค.-เม.ย. 80% | | เชียงใหม่ (90%) เชียงราย (4%) นครสวรรค์ (3%) กาญจนบุรี (3%) | | |
| พื้นที่ (พันไร่) | 17.67 | 13.24 | 9.46 | 10.21 | 7.92 |
| จำนวนครีวเรือน(ครีวเรือน) | 4,438 | 3,159 | 5,416 | na. | |
| ผลผลิตเฉลี่ย(กก./ไร่) | 5,008 | 4,332 | 4,064 | 4,536 | 11.62 |
| ต้นทุนการผลิต (บาท/กก.) | 3.56 | 4.57 | 4.80 | na. | |
| มูลค่าผลผลิต (ล้านบาท) | 393.83 | 282.76 | 310.87 | na. | |
| การใช้ (พันตัน) | 83.93 | 67.57 | 65.49 | 56.29 | |
| | ปี 47 | ปี 48 | ปี 49 (ม.ค.-ธ.ค.) | ปี 50 | |
| นำเข้า (ตัน) | 22,250 | 15,896 | 24,638 | | |
| ส่งออก (ตัน) | 4,819 | 20,466 | 22,275 | | |
| ประเทศคู่ค้า | มาเลเซีย ญี่ปุ่น ไต้หวัน | | | | |

สถานการณ์ปี 2549/50

1. กระทรวงเกษตรและสหกรณ์พยากรณ์ผลผลิตปี 2549/50 ปริมาณ 46,288 ตัน เพิ่มขึ้นจากปี 2548/49 ประมาณ 7,861 ตัน หรือคิดเป็นร้อยละ 20.46 โดยมีพื้นที่เพาะปลูก ประมาณ 10,250 ไร่ เพิ่มขึ้นจากปี 2548/49 ประมาณ 794 ไร่ หรือคิดเป็นร้อยละ 7.92 เนื่องจากราคาหอมหัวใหญ่ที่เกษตรกรขายได้ในปี 2548/49 อยู่ในเกณฑ์ดี

2. เกษตรกรจะเริ่มเก็บเกี่ยวและจำหน่ายผลผลิตออกสู่ตลาดเดือน ธ.ค.49 และออกสู่ตลาดมากในเดือน ก.พ.-มี.ค.50

มาตรการ

1. คณะกรรมการ คชก. ได้มีมติเมื่อวันที่ 23 เม.ย.42 มอบหมายให้กระทรวงเกษตรและสหกรณ์รับผิดชอบดูแลการแก้ไขปัญหาหอมหัวใหญ่ทั้งระบบและครบวงจร

2. ในปี 2548/49 เกษตรกรจำหน่ายหอมหัวใหญ่ได้ราคาอยู่ในเกณฑ์ดีเฉลี่ย กก.ละ 8.09 บาท จึงมิได้กำหนดมาตรการแทรกแซงตลาด

สถานการณ์ปัจจุบัน

ขณะนี้ผลผลิตหอมหัวใหญ่ของอำเภอสันป่าตอง จังหวัดเชียงใหม่ เริ่มออกสู่ตลาดแล้ว แต่ยังมีปริมาณไม่มากนัก โดยราคาหอมหัวใหญ่คละที่เกษตรกรจำหน่ายได้ กก.ละ 20.00-20.50 บาท สำหรับผลผลิตหอมหัวใหญ่ของจังหวัดกาญจนบุรีจะเริ่มออกสู่ตลาดประมาณเดือน ม.ค.50 โดยคาดว่าจะมีผลผลิตบางส่วนได้รับความเสียหายจากสภาพอากาศที่ร้อนจัดทำให้ฝ่อ

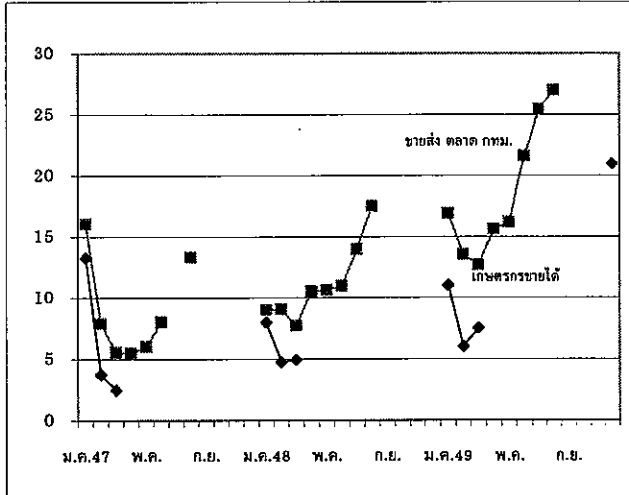

| ราคา (บาท/กก.) | | ม.ค. | ก.พ. | มี.ค. | เม.ย. | พ.ค. | มิ.ย. | ก.ค. | ส.ค. | ก.ย. | ต.ค. | พ.ย. | ธ.ค. | เฉลี่ย |
|---------------------|---------|-------|-------|-------|-------|-------|-------|-------|-------|------|------|------|------|--------------------|
| เกษตรกรขายได้ | ปี 2547 | 13.27 | 3.75 | 2.50 | - | - | - | - | - | - | - | - | - | 4.45 |
| (หอมหัวใหญ่เบอร์ 1) | ปี 2548 | 8.00 | 4.75 | 4.95 | - | - | - | - | - | - | - | - | - | 4.93 |
| | ปี 2549 | 11.01 | 6.02 | 7.52 | - | - | - | - | - | - | - | - | - | 8.09 |
| | | | | | | | | | | | | | | 21.00 (4-8 ธ.ค.49) |
| ขายส่งตลาด กทม. | ปี 2547 | 16.07 | 7.88 | 5.55 | 5.50 | 6.00 | 8.02 | - | 13.30 | - | - | - | - | 8.90 |
| (หอมหัวใหญ่เบอร์ 1) | ปี 2548 | 9.00 | 9.05 | 7.72 | 10.50 | 10.61 | 10.95 | 13.98 | 17.50 | - | - | - | - | 11.16 |
| | ปี 2549 | 16.91 | 13.53 | 12.66 | 15.62 | 16.18 | 21.63 | 25.47 | 27.00 | - | - | - | - | 16.55 |

สุกร

ประจำสัปดาห์ที่ 1 ของเดือนธันวาคม 2549 (4 - 8 ธ.ค. 49)

| ผลผลิต | 2546 | 2547 | 2548 | 2549 | % Δ |
|-------------------------|-----------------------------------------|---------|---------|--------|-------|
| | ประมาณการ | | | | |
| - โลก (พันตัน) | 89,231 | 91,393 | 94,202 | 97,207 | 3.19 |
| จีน | 45,186 | 47,016 | 49,685 | 52,000 | 4.66 |
| สหภาพยุโรป | 21,150 | 21,192 | 21,200 | 21,520 | 1.51 |
| สหรัฐอเมริกา | 9,056 | 9,312 | 9,392 | 9,632 | 2.56 |
| บราซิล | 2,560 | 2,600 | 2,800 | 2,775 | -0.89 |
| - ไทย (ล้านตัว) | 10.300 | 10.541 | 10.878 | 11.332 | 4.17 |
| ช่วงผลผลิตออกมาก | ตุลาคม - กุมภาพันธ์ | | | | |
| จำนวนคร้วเรือน | 304,137 | 267,903 | 277,634 | na | |
| ต้นทุนการผลิต (บาท/กก.) | 33.42 | 39.15 | 43.31 | 42.80 | |
| มูลค่าผลผลิต (ล้านบาท) | 338.05 | 473.82 | 536.39 | 558.78 | |
| การใช้ (ล้านตัว) | 9.86 | 10.29 | 10.58 | 10.91 | 3.12 |
| นำเข้า (ตัน) | 439 | 622 | 588 | 85 | |
| ส่งออก (ตัน) | 9,699 | 5,105 | 5,858 | 3,088 | |
| ประเทศคู่ค้า | ลาว กัมพูชา ฮองกง ญี่ปุ่น | | | | |
| ประเทศคู่แข่ง | สหภาพยุโรป แคนาดา บราซิล จีน ออสเตรเลีย | | | | |

สถานการณ์ ปี 2549

- การผลิต** ในช่วงปี 2546 - 2549 ปริมาณการผลิตสุกรมีอัตราการขยายตัวเฉลี่ย 3.24% โดยมีการเลี้ยงกระจายอยู่ในทุกจังหวัดทั่วประเทศ ได้แก่ ภาคกลาง 55% ภาคตะวันออกเฉียงเหนือ 20% ภาคเหนือ 15% ภาคใต้ 10% จังหวัดที่เป็นแหล่งเลี้ยงสำคัญ คือ ราชบุรี นครปฐม ชลบุรี ฉะเชิงเทรา และ เชียงใหม่
- การใช้ภายใน** ส่วนใหญ่ 98% ใช้บริโภคภายในประเทศ ที่เหลือส่งออก
- การส่งออก** ในปี 2549 (มค. - ตค.) มีการส่งออกสุกรพันธุ์เพิ่มขึ้น แต่การส่งออกสุกรขุนลดลง เมื่อเทียบกับช่วงเดียวกันของปีก่อน ประเทศคู่ค้าหลักของสุกรมีชีวิต ได้แก่ กัมพูชา เวียดนาม ลาว และพม่า

สำหรับตลาดคู่ค้าหลักของการส่งออกเนื้อสุกรสด แชนแนล/แช่แข็ง และปรุงสุก ได้แก่ ฮองกง ญี่ปุ่น ออสเตรเลีย กัมพูชา และพม่า

มาตรการ

ติดตามความเคลื่อนไหวของราคา ตรวจสอบภาวะการค้าส่งค้าปลีก รวมทั้ง การปิดป้ายแสดงราคารับซื้อ/จำหน่าย

ร่วมกับหน่วยงานที่เกี่ยวข้อง ผลักดันให้มีการพัฒนาสุกรและผลิตภัณฑ์ ทั้งระบบให้เข้าสู่เกณฑ์มาตรฐาน ภายใต้คณะกรรมการกำหนดแนวทางแก้ไขปัญหาการผลิตสุกรและผลิตภัณฑ์

สถานการณ์ปัจจุบัน

ราคาสุกรมีชีวิตปรับลดลงจาก กก.ละ 41 - 42 บาท เหลือ กก.ละ 39 - 40 บาท ตามสภาพการค้า เนื่องจากปริมาณสุกรที่ผู้เลี้ยงขยายการผลิตไว้จากการคาดการณ์แนวโน้มความต้องการของตลาดว่าจะเพิ่มขึ้นในช่วงปลายปี เริ่มทยอยออกสู่ตลาด ในขณะที่ภาวะการค้าโดยทั่วไปยังทรงตัว ส่งผลให้มีผลผลิตส่วนเกิน ทำให้ผู้ค้าชะลอการสั่งซื้อและมีการปรับลดราคาซื้อ-ขายสุกรมีชีวิตลง เพื่อกระตุ้นให้ตลาดคล่องตัวขึ้น ทั้งนี้ ยังมีแนวโน้มว่าราคาสุกรมีชีวิตจะปรับลดลงอีกในช่วงต่อไป และจะส่งผลให้ผู้ค้าส่งค้าปลีกต้องปรับราคาสุกรชำแหละลงด้วย

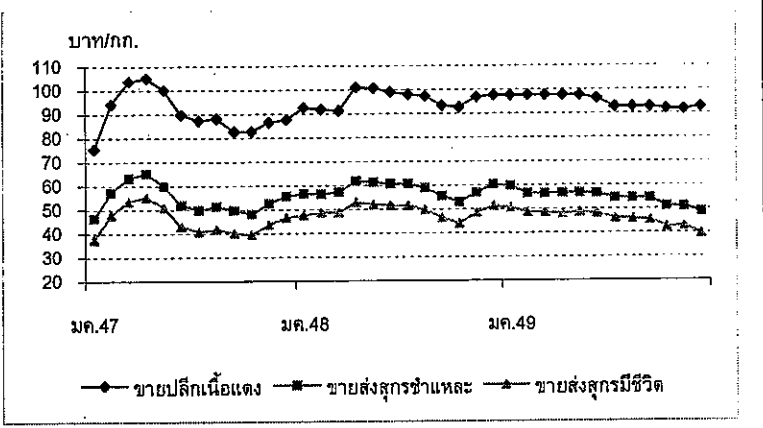

| ราคา (บาท/กก.) | ปี | มค. | กพ. | มีค. | เมย. | พค. | มิย. | กค. | สค. | กย. | ตค. | พย. | ธค. | เฉลี่ย |
|-------------------|------|-------|-------|--------|--------|--------|-------|-------|-------|-------|-------|-------|-------|-----------------|
| ขายส่งสุกรมีชีวิต | 2547 | 37.33 | 47.70 | 53.41 | 55.22 | 50.95 | 43.00 | 40.70 | 41.60 | 40.00 | 39.35 | 43.59 | 46.50 | 44.95 |
| ณ แหล่งผลิต | 2548 | 47.50 | 48.50 | 48.54 | 52.79 | 51.92 | 51.50 | 51.45 | 49.77 | 46.23 | 43.90 | 48.36 | 51.25 | 49.31 |
| | 2549 | 50.55 | 48.50 | 48.39 | 47.88 | 48.50 | 47.97 | 45.97 | 45.77 | 45.20 | 42.21 | 42.73 | 39.50 | 46.10 (8 ธค.49) |
| ขายส่งสุกรชำแหละ | 2547 | 46.35 | 57.20 | 63.23 | 65.03 | 59.92 | 51.93 | 49.73 | 51.25 | 49.55 | 48.05 | 52.45 | 55.50 | 54.18 |
| ตลาด กทม. | 2548 | 56.50 | 56.32 | 57.17 | 61.69 | 61.18 | 60.50 | 60.50 | 58.86 | 55.27 | 52.85 | 56.77 | 60.15 | 58.15 |
| | 2549 | 59.55 | 56.39 | 56.28 | 56.50 | 56.50 | 56.37 | 54.38 | 54.41 | 54.25 | 50.93 | 50.77 | 48.50 | 54.57 (8 ธค.49) |
| ขายปลีกเนื้อแดง | 2547 | 75.35 | 94.00 | 103.64 | 105.00 | 100.03 | 89.64 | 87.16 | 88.00 | 82.50 | 82.50 | 86.36 | 87.50 | 90.14 |
| ตลาด กทม. | 2548 | 92.50 | 91.71 | 91.09 | 100.88 | 100.47 | 99.00 | 97.82 | 97.14 | 93.23 | 92.50 | 96.82 | 97.50 | 95.89 |
| | 2549 | 97.50 | 97.50 | 97.50 | 97.50 | 97.50 | 96.18 | 92.50 | 92.50 | 92.50 | 91.79 | 91.48 | 92.50 | 94.75 (8 ธค.49) |

ไข่ไก่

ประจำสัปดาห์ที่ 1 ของเดือนธันวาคม 2549 (4 - 8 ธ.ค. 49)

| | 2546 | 2547 | 2548 | 2549 | % Δ |
|-------------------------|----------------------------------------|---------|---------|---------|-------------|
| ผลผลิต (ล้านฟอง) | ประมาณการ | | | | |
| - โลก | 908,076 | 931,286 | 947,728 | 969,571 | 2.30 |
| จีน | 360,147 | 389,220 | 389,572 | 407,622 | 4.63 |
| สหภาพยุโรป | 82,056 | 100,637 | 99,146 | 104,555 | 5.46 |
| สหรัฐอเมริกา | 82,928 | 84,608 | 85,274 | 86,173 | 1.05 |
| ญี่ปุ่น | 40,404 | 39,551 | 39,440 | 39,104 | -0.85 |
| - ไทย | 9,231 | 6,556 | 7,621 | 8,707 | 14.25 |
| ช่วงผลผลิตออกมาก | ตุลาคม - กุมภาพันธ์ | | | | |
| จำนวนครีวเรือน | 3,182 | 2,913 | 2,556 | 2,300 | -10.02 |
| ต้นทุนการผลิต (บาท/ฟอง) | 1.50 | 1.58 | 1.76 | 1.85 | |
| มูลค่าผลผลิต (ล้านบาท) | 13,108 | 13,243 | 16,614 | 14,715 | มค. - พย.49 |
| การใช้ (ล้านฟอง) | 9,028 | 6,502 | 7,521 | 8,586 | 14.16 |
| นำเข้า (ล้านฟอง) | - | 0.066 | 0.339 | 3.304 | มค. - ธค.49 |
| ส่งออก (ล้านฟอง) | 203.41 | 54.03 | 110.30 | 133.56 | มค. - ธค.49 |
| ประเทศคู่ค้า | ฮ่องกง (88%) แองโกลา (6%) แกมเบีย (4%) | | | | |
| | ไลบีเรีย (1%) คองโก และพม่า | | | | |
| ประเทศคู่แข่ง | สาธารณรัฐประชาชนจีน และ เนเธอร์แลนด์ | | | | |

สถานการณ์ปี 2549

- การผลิต** ผลผลิตไข่ไก่มีจำนวนมากขึ้น ทั้งจากการขยายการเลี้ยง และการปรับการเลี้ยงเป็นระบบโรงเรือนปิด ทำให้อัตราการให้ไข่สูงขึ้น สำหรับปี 2550 คณะกรรมการนโยบายไข่ไก่แห่งชาติ (Egg Board) ได้กำหนดแผนการผลิตและนำเข้าฟอง-แม่พันธุ์ไข่ไก่ เท่ากับปี 2549 จำนวน 421,251 ตัว เป็นผลผลิตไข่ไก่ประมาณ 10,072 ฟอง เพิ่มขึ้นตามประสิทธิภาพการผลิตที่กำหนดเป้าหมายอัตราการให้ไข่ไว้ที่ ประมาณ 280 ฟอง/ตัว/ปี
- การใช้ภายใน** ผลผลิตไข่ไก่ 99% ใช้บริโภคภายในประเทศ
- อัตราการใช้บริโภค** ปี 2549 กำหนดเป้าหมายไว้ที่ 152 ฟอง/คน/ปี
- การส่งออก** ปกติมีการส่งออกเพียง 1% เพื่อระบายผลผลิตส่วนเกิน ในปี 2549 (ม.ค.-ธ.ค.) มีการส่งออกไข่ไก่ 133.56 ล้านฟอง เพิ่มขึ้นจากช่วงเดียวกันของปีก่อน ซึ่งส่งออก 83.28 ล้านฟอง หรือเพิ่มขึ้น 60.37%

มาตรการ

- เก็บสต็อกไข่ไก่ส่วนเกินเข้าห้องเย็น วงเงิน 70 ล้านบาท
- ให้มีการรักษาเสถียรภาพราคาไข่ไก่ในระดับราคาตามกลไกตลาด เร่งรัดการส่งออก ขอความร่วมมือผู้เลี้ยงไก่เนื้อให้หยุดระบายไข่เชื้อออกสู่ตลาด และรณรงค์ให้มีการบริโภคเพิ่ม
- พัฒนาไข่ไก่และผลิตภัณฑ์ทั้งระบบ ภายใต้ Egg Board

สถานการณ์ปัจจุบัน

ภาวะการค้าและความต้องการของตลาดยังทรงตัว ในขณะที่มีปริมาณผลผลิตไข่ไก่ออกสู่ตลาดมากกว่าปกติ จากการเร่งระบายจำหน่ายของผู้เลี้ยง/ผู้ค้าบางราย ส่งผลให้ราคาขายส่งและราคาขายปลีกไข่ไก่ทุกขนาดในสัปดาห์นี้อ่อนตัวลง ดังนี้

| ราคา / ขนาดไข่ไก่ | สัปดาห์ก่อน | สัปดาห์นี้ (บาท/ฟอง) |
|-------------------|-------------|----------------------|
| ขายส่ง - คละ | 1.80 | 1.70 |
| - เบอร์ 3 | 1.90 - 2.00 | 1.80 - 1.90 |
| ขายปลีก เบอร์ 3 | 2.30 - 2.40 | 2.10 - 2.20 |

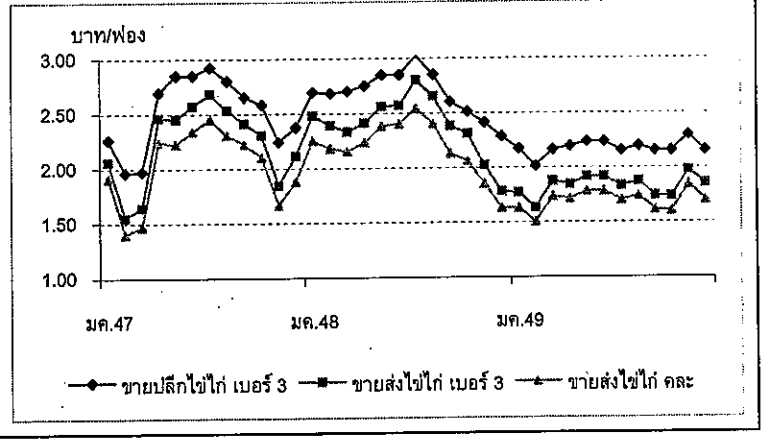

| ราคา (บาท/ฟอง) | ปี | มค. | กพ. | มีค. | เมย. | พค. | มิย. | กค. | สค. | กย. | ตค. | พย. | ธค. | เฉลี่ย |
|-----------------------|------|------|------|------|------|------|------|------|------|------|------|------|------|--------|
| ขายส่งไข่ไก่ คละ | 2547 | 1.91 | 1.40 | 1.47 | 2.24 | 2.22 | 2.34 | 2.45 | 2.30 | 2.22 | 2.10 | 1.66 | 1.88 | 2.02 |
| ณ แหล่งผลิต | 2548 | 2.25 | 2.18 | 2.15 | 2.23 | 2.38 | 2.40 | 2.54 | 2.40 | 2.13 | 2.06 | 1.85 | 1.63 | 2.18 |
| | 2549 | 1.63 | 1.50 | 1.73 | 1.71 | 1.78 | 1.78 | 1.70 | 1.74 | 1.61 | 1.60 | 1.84 | 1.70 | 1.69 |
| ขายส่งไข่ไก่ เบอร์ 3 | 2547 | 2.06 | 1.55 | 1.64 | 2.46 | 2.45 | 2.57 | 2.68 | 2.53 | 2.41 | 2.30 | 1.84 | 2.11 | 2.22 |
| ตลาด กทม. | 2548 | 2.48 | 2.39 | 2.33 | 2.41 | 2.56 | 2.57 | 2.80 | 2.65 | 2.38 | 2.31 | 2.02 | 1.78 | 2.39 |
| | 2549 | 1.77 | 1.63 | 1.87 | 1.84 | 1.91 | 1.91 | 1.83 | 1.87 | 1.74 | 1.73 | 1.97 | 1.85 | 1.83 |
| ขายปลีกไข่ไก่ เบอร์ 3 | 2547 | 2.26 | 1.96 | 1.97 | 2.69 | 2.85 | 2.85 | 2.92 | 2.8 | 2.65 | 2.58 | 2.24 | 2.37 | 2.51 |
| ตลาด กทม. | 2548 | 2.69 | 2.68 | 2.70 | 2.75 | 2.85 | 2.85 | 3.02 | 2.85 | 2.60 | 2.51 | 2.41 | 2.28 | 2.68 |
| | 2549 | 2.17 | 2.01 | 2.16 | 2.19 | 2.23 | 2.23 | 2.15 | 2.19 | 2.15 | 2.15 | 2.29 | 2.15 | 2.17 |