



เดือนมิถุนายน และแนวโน้มเดือนกรกฎาคม 2558



กองส่งเสริมการค้าสินค้าเกษตร 1

มิถุนายน 2558

	หน้า
สถานการณ์สินค้าเกษตร	
ภาพรวม	1
สถานการณ์รายกลุ่มสินค้า	3
การช่วยเหลือด้านการตลาดสินค้าเกษตรของ คชก.	7
ข้อมูลรายสินค้า	
กลุ่มสินค้าผลิตเพื่อส่งออก	
1. ข้าว	11
2. มันสำปะหลัง	23
3. ยางพารา	28
4. ไข่เนื้อ	33
5. กุ้งขาวแวนนาไม	35
6. สับปะรด	37
กลุ่มสินค้าผลิตเพื่อบริโภคภายในประเทศ	
7. ข้าวโพดเลี้ยงสัตว์	39
8. กาแฟ	46
9. ปาล์มน้ำมัน	51
10. มะพร้าว	54
11. เงาะ	58
12. มังคุด	60
13. ทุเรียน	62
14. ลำไย	64
15. หอมแดง	66
16. หอมหัวใหญ่	71
17. กระเทียม	75
18. สุกกร	79
19. ไข่ไก่	81
20. เกล็ดทะเล	83

	หน้า
กลุ่มสินค้าที่ต้องนำเข้า	
21. ถั่วเหลือง	85
22. กากถั่วเหลือง	87
23. ปลาป่น	90
อัตราแลกเปลี่ยนเงินดอลลาร์สหรัฐ	92

สรุปสถานการณ์สินค้าเกษตรเดือนมิถุนายน  
และแนวโน้มเดือนกรกฎาคม ๒๕๕๘

๑. ภาพรวมสถานการณ์ปัจจุบัน

**ข้าวเปลือกนาปรัง ปี ๒๕๕๘** ผลผลิตออกสู่ตลาดในปริมาณลดลง ราคาเคลื่อนไหวไม่มากนัก  
**ยางพารา** ผลผลิตเริ่มออกสู่ตลาดมากขึ้น ขณะที่ตลาดยังชะลอตัวต่อเนื่องตามภาวะเศรษฐกิจโลกที่ยังไม่ฟื้นตัว ราคาเคลื่อนไหวไม่มากนัก

**มันสำปะหลังและข้าวโพดเลี้ยงสัตว์** อยู่ในช่วงเพาะปลูกผลผลิตฤดูใหม่ ราคาเคลื่อนไหวไม่มากนัก  
**ปาล์มน้ำมัน** ผลผลิตออกสู่ตลาดลดลง ขณะที่รัฐกำหนดราคาแนะนำให้โรงงานสกัดน้ำมันปาล์มรับซื้อผลปาล์มจากเกษตรกร ส่งผลให้ราคาปรับตัวสูงขึ้น

**มะพร้าว** ผลผลิตออกสู่ตลาดมากขึ้น ราคาอ่อนตัวลงแต่ยังอยู่ในเกณฑ์ดี  
**ปลาป่น** อยู่ในช่วงปิดอ่าว วัตถุดิบมีน้อย ราคาเคลื่อนไหวอยู่ในเกณฑ์สูง  
**สุกร** ผลผลิตออกสู่ตลาดลดลงแต่ปริมาณมีเพียงพอกับความต้องการของตลาด ราคาเคลื่อนไหวไม่มากนัก

**ไข่ไก่** ผลผลิตยังมีมากกว่าความต้องการ ภาวะการค้ำทรงตัวแม้ว่าจะเปิดภาคเรียนแล้ว ราคาทรงตัว  
**ไก่เนื้อ** ปริมาณมีเพียงพอกับความต้องการ ภาวะการค้ำคล้องตัว ราคาทรงตัว  
**กุ้งขาวแวนนาไม** ผลผลิตออกสู่ตลาดเพิ่มขึ้น ขณะที่ภาวะการค้ำในประเทศและส่งออกชะลอตัวต่อเนื่อง ราคาเคลื่อนไหวไม่มากนัก

**สับปะรด** ผลผลิตออกสู่ตลาดอย่างต่อเนื่อง แต่ยังไม่เพียงพอกับความต้องการ ราคาายังเคลื่อนไหวอยู่ในเกณฑ์สูง  
**ผลไม้ภาคตะวันออก** (เงาะ ทุเรียน มังคุด) ผลผลิตออกสู่ตลาดมาก ราคาอ่อนตัวลงแต่ยังอยู่ในเกณฑ์ดี

**ลิ้นจี่** (ภาคเหนือ) ผลผลิตออกสู่ตลาดมากขึ้น ราคาอยู่ในเกณฑ์ดี  
**มะนาว** ผลผลิตออกสู่ตลาดมากขึ้น ราคาอ่อนตัวลง  
**กระเทียม และ หอมหัวใหญ่** เกษตรกรและผู้ประกอบการทยอยนำผลผลิตที่เก็บไว้ออกจำหน่ายราคาขยับตัวสูงขึ้นตามฤดูกาล  
**หอมแดง** ภาคเหนือออกสู่ตลาดเกือบหมดแล้ว ราคาอยู่ในเกณฑ์ดี  
**เกลือทะเล** แม้ว่าจะย่างเข้าสู่ฤดูฝน แต่ในบางพื้นที่ยังทำนาเกลือได้ และเกษตรกรบางส่วนเร่งระบายสต็อกฤดูเก่าออกสู่ตลาดเพื่อเก็บผลผลิตฤดูใหม่ ราคาอ่อนตัวลง

๒. สถานการณ์การผลิตสินค้าเกษตรของโลก

กระทรวงเกษตรของสหรัฐฯ (USDA) คาดการณ์แนวโน้มสถานการณ์การผลิตสินค้าเกษตรสำคัญของโลกในฤดูการผลิต ปี ๒๕๕๘/๕๙ ณ เดือนมิถุนายน ๒๕๕๘ ไว้ ดังนี้

๒.๑ **พืชน้ำมัน** คาดว่าในฤดูการผลิต ปี ๒๕๕๘/๕๙ จะมีผลผลิตรวม (ไม่รวมน้ำมันปาล์ม) ประมาณ ๕๓๑.๘๖ ล้านตัน น้อยกว่าปีที่ผ่านมา (๕๓๕.๕๗ ล้านตัน) ประมาณ ๓.๗๑ ล้านตัน (-๐.๖๙%) สำหรับ พืชน้ำมันที่คาดว่าจะมีผลผลิตเพิ่มขึ้น ได้แก่ เมล็ดในปาล์ม ผลผลิต ๑๗.๑๔ ล้านตัน เพิ่มขึ้น ๐.๗๙ ล้านตัน (+๔.๘๓%) ถั่วลิสง ผลผลิต ๔๑.๒๑ ล้านตัน เพิ่มขึ้น ๑.๘๙ ล้านตัน (+๔.๘๐%) เนื้อมะพร้าวแห้ง ผลผลิต ๕.๕๑ ล้านตัน เพิ่มขึ้น ๐.๐๘ ล้านตัน (+๑.๔๗%) พืชน้ำมันที่คาดว่าผลผลิตจะลดลง ได้แก่ ถั่วเหลือง ผลผลิต ๓๑๗.๕๘ ล้านตัน ลดลง ๐.๖๗ ล้านตัน (-๐.๒๑%) เมล็ดฝ้าย ผลผลิต ๔๒.๐๘ ล้านตัน ลดลง ๒.๓๙ ล้านตัน (-๕.๓๘%) เรปซีด ผลผลิต ๖๘.๔๖ ล้านตัน ลดลง ๓.๒๕ ล้านตัน (-๔.๕๓%) เมล็ดทานตะวัน ผลผลิต ๓๙.๘๙ ล้านตัน ลดลง ๐.๑๔ ล้านตัน (-๐.๓๕%)

สำหรับ น้ำมันปาล์ม คาดว่าจะมีผลผลิตประมาณ ๖๕.๑๗ ล้านตัน เพิ่มขึ้นจากปีที่ผ่านมา ๓.๕๒ ล้านตัน (+๕.๗๑%)

๒.๒ รั้วพืช ในปี ๒๕๕๘/๕๙ คาดว่าจะมีผลผลิตประมาณ ๑,๙๙๗.๕๕ ล้านตัน น้อยกว่าปีที่ผ่านมา (๒,๐๑๔.๘๖ ล้านตัน) ๑๗.๓๑ ล้านตัน (-๐.๘๖%) โดยสถานการณ์รายพืชสรุปได้ ดังนี้

๒.๒.๑ ข้าวสาลี มีผลผลิตประมาณ ๗๒๑.๕๕ ล้านตัน น้อยกว่าปีที่ผ่านมา (๗๒๖.๓๒ ล้านตัน) ๔.๗๗ ล้านตัน (-๐.๖๖%) ประเทศที่ผลผลิตเพิ่มขึ้น เช่น จีน เพิ่มขึ้น ๓.๘๓ ล้านตัน (+๓.๐๔%) ตุรกี เพิ่มขึ้น ๓.๒๕ ล้านตัน (+๒๑.๓๑%) สหรัฐฯ เพิ่มขึ้น ๒.๕๙ ล้านตัน (+๔.๖๙%) ออสเตรเลีย เพิ่มขึ้น ๒.๐๐ ล้านตัน (+๘.๓๓%) ส่วนประเทศที่ผลผลิตลดลง เช่น EU ลดลง ๕.๗๗ ล้านตัน (-๓.๖๙%) อินเดีย ลดลง ๕.๘๕ ล้านตัน (-๖.๑๐%) รัสเซีย ลดลง ๔.๐๘ ล้านตัน (-๖.๙๑%) ยูเครน ลดลง ๑.๗๕ ล้านตัน (-๗.๐๗%) เป็นต้น

๒.๒.๒ รั้วพืชเมล็ดหยาบ คาดว่าจะมีผลผลิตประมาณ ๑,๒๗๖.๐๐ ล้านตัน น้อยกว่าปีที่ผ่านมา (๑,๒๘๘.๕๔ ล้านตัน) ๑๒.๕๓ ล้านตัน (-๐.๙๗%) โดยรั้วพืชที่มีผลผลิตเพิ่มขึ้น ได้แก่ ข้าวฟ่าง ผลผลิต ๖๕.๓๒ ล้านตัน เพิ่มขึ้น ๑.๒๔ ล้านตัน (+๑.๙๔%) ข้าวโอ๊ต ผลผลิต ๒๒.๘๖ ล้านตัน เพิ่มขึ้น ๐.๕๐ ล้านตัน (+๒.๒๑%) ส่วนรั้วพืชที่มีผลผลิตลดลง ได้แก่ ข้าวโพดเลี้ยงสัตว์ ผลผลิต ๙๘๙.๓๐ ล้านตัน ลดลง ๑๐.๑๕ ล้านตัน (-๑.๐๒%) ข้าวบาเลย์ ผลผลิต ๑๓๘.๕๐ ล้านตัน ลดลง ๒.๒๗ ล้านตัน (-๑.๖๑%) ข้าวไรน์ ผลผลิต ๑๔.๑๑ ล้านตัน ลดลง ๐.๔๒ ล้านตัน (-๒.๘๗%)

๒.๓ ข้าวสาร USDA คาดว่าในปีการผลิต ๒๕๕๘/๕๙ ผลผลิตข้าวของโลกจะมีประมาณ ๔๘๑.๗๔ ล้านตัน มากกว่าปีที่ผ่านมา (๔๗๖.๑๓ ล้านตัน) ประมาณ ๕.๖๒ ล้านตัน (+๑.๑๘%) โดยผลผลิตของประเทศผู้ผลิตสำคัญ เช่น อินเดียและจีนเพิ่มขึ้นเท่ากันที่ ๑.๕๐ ล้านตัน ไทย เพิ่มขึ้น ๑.๐๕ ล้านตัน ขณะที่ความต้องการบริโภคข้าวของโลกมีประมาณ ๔๘๘.๙๘๗ ล้านตัน เพิ่มขึ้นจากปีที่ผ่านมา (๔๘๔.๗๗๖ ล้านตัน) ประมาณ ๔.๒๑๑ ล้านตัน (+๐.๘๗%) ส่วนสต็อกปลายปี ๒๕๕๗/๕๘ คาดว่าจะอยู่ในระดับ ๙๑.๔๓๙ ล้านตัน ต่ำกว่าปีที่ผ่านมา (๙๘.๖๘๒ ล้านตัน) ร้อยละ ๗.๓๔ ส่วนการค้าข้าวในตลาดโลกใน ปี ๒๕๕๘/๕๙ USDA คาดว่าจะมีประมาณ ๔๒.๓๙๑ ล้านตัน น้อยกว่าปีที่ผ่านมา (๔๓.๑๘๖ ล้านตัน) ร้อยละ ๑.๘๔ สำหรับปริมาณการส่งออก USDA คาดว่าประเทศไทย จะส่งออกได้ประมาณ ๑๑.๐๐ ล้านตัน ส่วนอินเดียจะส่งออกได้ ๘.๕๐ ล้านตัน เวียดนาม ๖.๗๐ ล้านตัน ปากีสถาน ๓.๘๐ ล้านตัน เมียนมาร์ ๒.๐๐ ล้านตัน และกัมพูชา ๑.๒๐ ล้านตัน ตามลำดับ

### ๓. แนวโน้มสถานการณ์เดือนกรกฎาคม ๒๕๕๘

**ข้าวเปลือกนาปรัง ปี ๒๕๕๘** ผลผลิตออกสู่ตลาดลดลง แนวโน้มราคาเคลื่อนไหวไม่มากนัก

**ยางพารา** ผลผลิตออกสู่ตลาดมากขึ้นแต่น้อยกว่าที่คาดการณ์ไว้ ขณะที่ความต้องการใช้ของโลกยังชะลอตัว ราคายังมีแนวโน้มอยู่ในเกณฑ์ต่ำ

**มันสำปะหลัง** อยู่ในช่วงเพาะปลูกมันฤดูใหม่ ผลผลิตฤดูก่อนมีออกสู่ตลาดประปราย ราคาเคลื่อนไหวไม่มากนัก

**ข้าวโพดเลี้ยงสัตว์** อยู่ในช่วงเพาะปลูกข้าวโพดฯ ฤดูใหม่ คาดว่าจะเริ่มทยอยเก็บเกี่ยวได้ตั้งแต่เดือนกรกฎาคม ๒๕๕๘ เป็นต้นไป

**ปาล์มน้ำมัน** ผลผลิตออกสู่ตลาดลดลง ประกอบกับรัฐกำหนดราคาแนะนำให้โรงงานสกัดฯ รับซื้อผลปาล์มจากเกษตรกร แนวโน้มราคาปรับตัวสูงขึ้น

**มะพร้าว** ผลผลิตออกสู่ตลาดอย่างต่อเนื่อง ขณะที่ผู้บริโภคนหันไปบริโภคผลไม้ตามฤดูกาลแทนขนมที่มีมะพร้าวเป็นองค์ประกอบ ส่งผลให้ราคาอ่อนตัวลง

**ปลาป่น** อยู่ในช่วงปิดอ่าว วัตถุดิบมีน้อย แนวโน้มราคาอยู่ในเกณฑ์สูง

**สุกร** ปริมาณสุกรที่ออกสู่ตลาดมีพอเพียงกับความต้องการของตลาด แนวโน้มราคาเคลื่อนไหวไม่มากนัก

**ไข่ไก่** ผลผลิตยังมีมากกว่าความต้องการของตลาด แนวโน้มราคายังเคลื่อนไหวอยู่ในเกณฑ์ต่ำกว่าต้นทุน

**ไก่เนื้อ** ปริมาณมีเพียงพอกับความต้องการ แนวโน้มราคาเคลื่อนไหวไม่มากนัก

**กุ้งขาวแวนนาไม** ผลผลิตออกสู่ตลาดเพิ่มขึ้น ขณะที่ภาวะการค้าในประเทศและส่งออกยังชะลอตัวต่อเนื่อง แนวโน้มราคาจะอ่อนตัวลง

**สับปะรด** ผลผลิตออกสู่ตลาดในปริมาณที่ลดลงจากช่วงที่ผ่านมา ซึ่งยังไม่เพียงพอกับความต้องการ ราคายังเคลื่อนไหวอยู่ในเกณฑ์สูง

**ผลไม้ภาคตะวันออก** (เงาะ ทุเรียน มังคุด ลองกอง) ผลผลิตออกสู่ตลาดมากแต่ไม่กระจุกตัว แนวโน้มราคาอ่อนตัวลงแต่ยังอยู่ในเกณฑ์ดี

**ลิ้นจี่** ผลผลิตจากภาคเหนือออกสู่ตลาดลดลง ราคามีแนวโน้มเคลื่อนไหวอยู่ในเกณฑ์ดี

**มะนาว** ผลผลิตออกสู่ตลาดอย่างต่อเนื่อง ราคาอ่อนตัวลง

**เกลือทะเล** ผลผลิตออกสู่ตลาดลดลงเนื่องจากเข้าสู่ฤดูฝน แนวโน้มราคาเคลื่อนไหวไม่มากนัก

แนวโน้มสถานการณ์รายกลุ่มสินค้า

**๓.๑ กลุ่มสินค้าที่ผลิตเพื่อส่งออก** สถานการณ์สินค้าเกษตรที่สำคัญ ได้แก่

(๑) **ข้าวเปลือกนาปรัง ปี ๒๕๕๘** ผลผลิตออกสู่ตลาดลดน้อยลง เนื่องจากขาดแคลนน้ำในการเพาะปลูก ส่วนข้าวนาปี ๒๕๕๘/๕๙ เกษตรกรเริ่มเพาะปลูกกันมากขึ้นแต่ในบางพื้นที่ต้องปลูกล่าช้ากว่าปกติเนื่องจากยังไม่มีน้ำ ทั้งนี้ กระทรวงเกษตรฯ คาดว่าจะผลิตข้าวได้ประมาณ ๒๖.๕๗๖ ล้านตัน ต่ำกว่าปีที่ผ่านมา ๑.๙๖% โดยจะเริ่มเก็บเกี่ยวได้ในช่วงปลายเดือนสิงหาคม เป็นต้นไป

**ภาวะการค้า** ราคาซื้อขายข้าวเปลือกในตลาดสำคัญ (ณ ๑๒ มิ.ย.๕๘) เป็นดังนี้ ข้าวเปลือกหอมมะลิ ต้นละ ๑๒,๐๐๐ - ๑๔,๕๐๐ บาท ข้าวเปลือกเจ้า ๕% ต้นละ ๗,๕๐๐ - ๘,๐๐๐ บาท ข้าวเปลือกปทุมธานี ต้นละ ๙,๘๐๐ - ๑๒,๐๐๐ บาท ข้าวเปลือกเหนียว ต้นละ ๑๑,๕๐๐ - ๑๓,๐๐๐ บาท ส่วนการค้าข้าวสาร ราคาซื้อขาย เป็นดังนี้ ข้าวขาว ๑๐๐% ชั้น ๒ กระจอบละ ๑,๑๕๐ - ๑,๑๖๐ บาท ข้าวหอมมะลิ ๑๐๐% ชั้น ๒ กระจอบละ ๒,๖๓๐ - ๒,๖๔๐ บาท ข้าวเหนียว ๑๐% เมล็ดยาว กระจอบละ ๒,๒๙๐ - ๒,๓๐๐ บาท และข้าวหนึ่ง ๑๐๐% กระจอบละ ๑,๑๓๐ - ๑,๑๔๐ บาท สำหรับราคาส่งออกข้าวไทย (สมาคมผู้ส่งออกข้าวไทย ณ ๑๐ มิ.ย.๕๘) ราคาข้าวหอมมะลิ ชั้น ๑ ใหม่ (f.o.b.) ต้นละ ๘๘๐ เหรียญ สรอ. ข้าวขาว ๑๐๐% ชั้น ๒ (f.o.b.) ต้นละ ๓๘๒ เหรียญ สรอ. ข้าวขาว ๕% ต้นละ ๓๗๓ เหรียญ สรอ. และข้าวหนึ่ง ต้นละ ๓๗๙ เหรียญ สรอ. ส่วนข้าวสหรัฐ (เมล็ดยาว #๔/๕) ต้นละ ๔๙๐ เหรียญ สรอ. ข้าวขาว ๕% เวียดนาม ต้นละ ๓๕๕ เหรียญ สรอ. อินเดีย ต้นละ ๓๗๕ เหรียญ สรอ. และปากีสถาน ต้นละ ๔๑๐ เหรียญ สรอ. ข้าวหนึ่ง อินเดีย ต้นละ ๓๖๕ เหรียญ สรอ. และปากีสถาน ต้นละ ๔๑๐ เหรียญ สรอ. ตามลำดับ

**การส่งออก ปี ๒๕๕๘** (๑ ม.ค. - ๑๑ มิ.ย.๕๘) ได้ส่งออกไปแล้ว ๓,๘๒๔,๓๙๒ ตัน น้อยกว่าช่วงเดียวกันของปีที่ผ่านมา (๔,๑๓๘,๑๕๒ ตัน) ร้อยละ ๗.๕๘

(๒) **มันสำปะหลัง** ผลผลิต ปี ๒๕๕๗/๕๘ ออกสู่ตลาดลดลงเป็นลำดับ ราคาที่เกษตรกรขายได้เคลื่อนไหวไม่มากนัก เกษตรกรในหลายพื้นที่เริ่มเพาะปลูกมันฯ ฤดูใหม่กันบ้างแล้ว ในการนี้กระทรวงเกษตรฯ คาดว่าในปี ๒๕๕๘/๕๙ จะมีผลผลิตประมาณ ๓๐.๙๑๐ ล้านตัน เพิ่มขึ้นจากปีที่ผ่านมา (๓๐.๐๒๒ ล้านตัน) ร้อยละ ๒.๙๖ สำหรับราคาหัวมันสดที่เกษตรกรขายได้ เชื้อแป้ง ๒๕% จ.นครราชสีมา (๑๒ มิ.ย.๕๘)

กก.ละ ๒.๓๕ - ๒.๔๐ บาท ต่ำกว่าราคาเฉลี่ยในเดือนที่ผ่านมา กก.ละ ๐.๐๖ บาท แนวโน้มราคาคาดว่าจะเคลื่อนไหวไม่มากนัก

(๓) **ไถ่เนื้อ** กระทรวงเกษตรฯ ได้ประมาณการผลผลิตไถ่เนื้อในปี ๒๕๕๘ จะมีประมาณ ๑,๓๐๘ ล้านตัว เพิ่มขึ้นจาก ปี ๒๕๕๗ ร้อยละ ๘.๑๔ คิดเป็นซากบริโภคประมาณ ๒.๐๕๖ ล้านตัน คาดว่าจะใช้บริโภคภายในประเทศประมาณ ๑.๔๓ - ๑.๔๔ ล้านตัน และส่งออกประมาณ ๐.๖๒ ล้านตัน (เป้าหมายของคณะกรรมการบริหารสินค้าไถ่เนื้อและผลิตภัณฑ์) ปัจจุบันผลผลิตมีเพียงพอกับความต้องการใช้ ภาวะการค้าคล่องตัว ราคาไถ่มีชีวิตหน้าโรงฆ่า (๑๒ มิ.ย.๕๘) ทรงตัวเท่าราคาเฉลี่ยในเดือนที่ผ่านมาที่ กก.ละ ๓๕ - ๓๗ บาท สำหรับการส่งออกเนื้อไถ่และผลิตภัณฑ์ในช่วงเดือนมกราคม - เมษายน ๒๕๕๘ ส่งออกได้ ๑๘๘,๖๑๒ ตัน มูลค่า ๒๔,๓๒๐ ล้านบาท แนวโน้มผลผลิตยังมีปริมาณสอดคล้องกับความต้องการบริโภคที่ยังมีต่อเนื่อง คาดว่าราคาจะเคลื่อนไหวไม่มากนัก

(๔) **กุ้งขาวแวนนาไม** กระทรวงเกษตรฯ (กรมประมง ณ มี.ค.๕๘) ประมาณการผลผลิตกุ้งโดยรวมในปี ๒๕๕๘ จะมีประมาณ ๐.๓๐๐ ล้านตัน เพิ่มขึ้นจาก ปี ๒๕๕๗ (๐.๒๑๗) ร้อยละ ๓๘.๒๕ จำแนกเป็น กุ้งขาวแวนนาไม ๐.๒๘๒ ล้านตัน (+๓๕.๕๘%) กุ้งกุลาดำ ๐.๐๑๘ ล้านตัน (+๑๐๐%) ผลจากการแก้ไขปัญหาในระบบการผลิตที่เกิดขึ้นในช่วงปี ๒๕๕๖ ต่อปี ๒๕๕๗ ได้ระดับหนึ่ง อย่างไรก็ตาม กุ้งขาว ที่ออกสู่ตลาดในช่วงนี้มีขนาดเล็ก เนื่องจากสภาพความแปรปรวนของอากาศเป็นอุปสรรคต่อการเจริญเติบโต ต้องจับกุ้งบางส่วนออกจำหน่ายเพื่อลดความเสียหายที่จะเกิดขึ้น ในขณะที่ตลาดต่างประเทศขาดความเชื่อมั่นในการสั่งซื้อกุ้งจากไทยทั้งในด้านปริมาณและคุณภาพ หันไปนำเข้าจากประเทศคู่แข่งมากขึ้น ปัจจุบันราคากุ้งขาว ตลาดกลางสมุทรสาคร (๑๒ มิ.ย.๕๘ ขนาด ๖๐ ตัว/กก.) กก.ละ ๑๖๐ บาท สูงกว่าราคาเฉลี่ยในเดือนที่ผ่านมา กก.ละ ๒ บาท สำหรับการส่งออก ปี ๒๕๕๘ ในเดือนมกราคม - เมษายน ส่งออกได้ ๐.๐๔๖ ล้านตัน มูลค่า ๑๗,๑๗๐ ล้านบาท

### ๓.๒ กลุ่มสินค้าที่ผลิตเพื่อบริโภคภายในประเทศ สถานการณ์สินค้าเกษตรที่สำคัญ ได้แก่

(๑) **ข้าวโพดเลี้ยงสัตว์** USDA คาดการณ์ผลผลิตโลกของปี ๒๕๕๘/๕๙ จะมีประมาณ ๙๘๙.๓๐ ล้านตัน น้อยกว่าปี ๒๕๕๗/๕๘ ประมาณ ๑๐.๑๕ ล้านตัน (-๑.๐๒%) ส่วนการผลิตของไทยกระทรวงเกษตรฯ คาดว่าจะมีประมาณ ๔.๘๑๐ ล้านตัน ใกล้เคียงกับปี ๒๕๕๗/๕๘ (๔.๘๐๕ ล้านตัน) และน้อยกว่าความต้องการใช้ที่คาดว่าจะมีประมาณ ๕.๐ ล้านตัน ร้อยละ ๓.๘๐ ทั้งนี้ คาดว่าจะเริ่มทยอยเก็บเกี่ยวผลผลิตฤดูใหม่ออกสู่ตลาดได้ตั้งแต่เดือนกรกฎาคม เป็นต้นไป สำหรับผลผลิตฤดูก่อนยังมีออกสู่ตลาดประปรายส่วนใหญ่อยู่ในมือผู้ค้าและโรงงานที่เก็บสต็อกไว้ใช้ในการผลิต ราคาที่เกษตรกรขายได้ในแหล่งผลิต (๑๒ มิ.ย.๕๘) จ.เพชรบูรณ์ กก.ละ ๙.๐๕ บาท สูงกว่าราคาเฉลี่ยในเดือนที่ผ่านมา (กก.ละ ๘.๘๖ บาท) กก.ละ ๐.๑๙ บาท

(๒) **ปาล์มน้ำมัน** ในปี ๒๕๕๘ (ณ มิ.ย.๕๘) คาดว่าจะมีผลผลิตประมาณ ๑๒.๕๗๕ ล้านตัน ใกล้เคียงกับ ปี ๒๕๕๗ (๑๒.๕๐๓ ล้านตัน) คิดเป็นน้ำมันปาล์มดิบประมาณ ๒.๑๓๘ ล้านตัน สำหรับความต้องการใช้คาดว่าจะอยู่ในระดับ ๒.๒ - ๒.๖ ล้านตัน แบ่งเป็นน้ำมันบริโภค ๑.๐ - ๑.๑ ล้านตัน ผลิตไบโอดีเซล ๐.๘ - ๐.๙ ล้านตัน ส่งออกประมาณ ๐.๒ - ๐.๓ ล้านตัน และสำรองเป็นสต็อกในประเทศอีกประมาณ ๐.๒ - ๐.๓ ล้านตัน สำหรับในช่วงเดือนกรกฎาคม - กันยายน ๒๕๕๘ กระทรวงเกษตรฯ คาดว่าจะมีผลปาล์มออกสู่ตลาดประมาณ ๑.๑๐๑, ๐.๙๘๔ และ ๑.๐๕๓ ล้านตัน ตามลำดับ ปัจจุบันผลปาล์มออกสู่ตลาดในปริมาณลดลง ประกอบกับมาตรการกำหนดราคาแนะนำรับซื้อผลปาล์มของภาครัฐ เพื่อช่วยยกระดับราคาให้อ่อนตัวมาก่อนหน้านี้ มีผลทำให้ราคาผลปาล์มที่เกษตรกรขายได้ปรับตัวสูงขึ้น โดยราคาผลปาล์ม (น้ำมัน ๑๗% ณ ๑๒ มิ.ย.๕๘) เฉลี่ย กก.ละ ๔.๘๕ - ๕.๒๐ บาท สูงกว่าราคาเฉลี่ยในเดือนที่ผ่านมา กก.ละ ๐.๗๒ บาท ส่วนราคาน้ำมันปาล์มดิบ (กทผ.) เฉลี่ย กก.ละ ๒๗.๕๐ - ๒๘.๐๐ บาท สูงกว่าเดือนที่ผ่านมา เฉลี่ย กก.ละ ๑.๕๘ บาท ราคามีแนวโน้มปรับตัวสูงขึ้น ซึ่งต้องมีการติดตามสถานการณ์อย่างใกล้ชิดเนื่องจากคาดว่าปริมาณผลปาล์มที่จะเก็บเกี่ยวได้จะน้อยกว่าที่คาดการณ์ไว้

(๓) **มะพร้าว** คาดว่าผลผลิตในปี ๒๕๕๘ จะมีปริมาณใกล้เคียงกับ ปี ๒๕๕๗ ที่ระดับ ๑ ล้านตันเศษ ปริมาณมะพร้าวผลที่เกษตรกรเก็บเกี่ยวได้โดยรวมมีปริมาณลดลงมากเมื่อเทียบกับช่วงที่ผ่านมา เนื่องจากพื้นที่ปลูกลดลง ประกอบกับในช่วงปี ๒๕๕๕ - ๕๖ มีการระบาดของศัตรูพืชในสวนมะพร้าว ทำให้ผลผลิตไม่เพียงพอต่อความต้องการ ปัจจุบันผลผลิตรุ่นใหม่ออกสู่ตลาดมากขึ้นเพียงพอต่อความต้องการใช้ ประกอบกับอยู่ในช่วงฤดูกาลผลไม้นี้ ความต้องการบริโภคขนมที่ทำจากมะพร้าวน้อยลง สำหรับราคาเกษตรกรขายได้มีแนวโน้มอ่อนตัวลง โดยราคาเกษตรกรขายได้ในสัปดาห์ที่ ๒ ของเดือนมิถุนายน มะพร้าวผลแก่ (ผลใหญ่) เฉลี่ย ผลละ ๙.๓๗ บาท ต่ำกว่าราคาเฉลี่ยในเดือนที่ผ่านมา (๑๐.๓๖ บาท/ผล) เฉลี่ยผลละ ๐.๙๙ บาท และต่ำกว่าราคาในช่วงเดียวกันของปีที่ผ่านมา (มิ.ย. ๕๗ ราคาเฉลี่ยผลละ ๑๐.๙๖ บาท) เฉลี่ยผลละ ๑.๕๙ บาท

(๔) **สุกรมีชีวิต** กระทรวงเกษตรฯ ประมาณการปริมาณสุกรขุนในภาพรวม ปี ๒๕๕๘ (๘ เม.ย.๕๘) มีประมาณ ๑๓.๒๙๗ ล้านตัว มากกว่าปีที่ผ่านมา (๑๒.๘๒๓ ล้านตัว) ร้อยละ ๓.๗๐ และมากกว่าความต้องการที่คาดว่าจะมีประมาณ ๑๒.๖๓๐ ล้านตัว ร้อยละ ๕.๒๓ สำหรับผลผลิตส่วนเกินสามารถส่งออกต่างประเทศเพื่อนบ้านได้บางส่วน อย่างไรก็ตาม สภาพการผลิตในช่วงที่ผ่านมายังมีผลผลิตออกสู่ตลาดเพียงพอต่อความต้องการ ราคาสุกรมีชีวิตภาคกลาง (๑๒ มิ.ย.๕๘) อยู่ที่ กก.ละ ๗๑ - ๗๒ บาท สูงกว่าราคาเฉลี่ยในเดือนที่ผ่านมา (๖๙.๘๓ บาท/กก.) กก.ละ ๑.๖๗ บาท และสูงกว่าต้นทุนการผลิตในปีนี้ ที่ประมาณการว่าจะอยู่ที่เฉลี่ย กก.ละ ๖๘.๓๘ บาท เฉลี่ย กก.ละ ๓.๑๒ บาท แนวโน้มผลผลิตที่ออกสู่ตลาดยังมีปริมาณเพียงพอต่อความต้องการ ราคามีแนวโน้มทรงตัวหรืออาจปรับสูงขึ้นอีกเล็กน้อย

(๕) **ไข่ไก่** กระทรวงเกษตรฯ คาดว่าในปี ๒๕๕๘ จะมีผลผลิตไข่ไก่ในระบบประมาณ ๑๑,๙๓๙ ล้านฟอง มากกว่าปีที่ผ่านมา (๑๑,๗๑๘ ล้านฟอง) ร้อยละ ๑.๘๙ และมากกว่าความต้องการบริโภคในประเทศที่คาดว่าจะมีประมาณ ๑๑,๗๐๐ - ๑๑,๘๐๐ ล้านฟอง ปัจจุบันยังมีผลผลิตส่วนเกินในระบบ แม้ว่าจะมีการปลดแม่ไก่ไข่ออกจากเล้าบางส่วนและมีการผลักดันส่งออกบางส่วนแล้ว ราคาไข่ไก่คละหน้าฟาร์ม ที่เกษตรกรขายได้ปรับตัวสูงขึ้นมาเล็กน้อยในช่วงปลายเดือนพฤษภาคม และทรงตัวอยู่ที่ ฟองละ ๒.๕๐ บาท จนถึงปัจจุบัน (๑๒ มิ.ย.๕๘) ซึ่งยังต่ำกว่าต้นทุนการผลิต ปี ๒๕๕๘ (เบื้องต้น ฟองละ ๒.๙๔ บาท) เฉลี่ยฟองละ ๐.๕๔ บาท แนวโน้มราคาคาดว่าจะเคลื่อนไหวไม่มากนัก

### (๖) พืชผักและผลไม้

**สับปะรด** กระทรวงเกษตรฯ คาดการณ์ผลผลิต ปี ๒๕๕๘ (ณ มี.ค.๕๘) มีประมาณ ๑.๗๐๓ ล้านตัน น้อยกว่าปีที่ผ่านมา ๑.๗๔๘ ล้านตัน ร้อยละ ๒.๖๐ โดยในช่วงเดือนกรกฎาคม - ตุลาคม ๒๕๕๘ คาดว่าจะมีผลผลิตออกสู่ตลาดประมาณ ๐.๑๑๕ , ๐.๐๕๒ , ๐.๐๗๒ และ ๐.๑๓๑ ล้านตัน ตามลำดับ ซึ่งยังไม่เพียงพอต่อความต้องการใช้ สำหรับราคาเฉลี่ยที่เกษตรกรขายได้ สัปดาห์ที่ ๒ เดือนมิถุนายน เฉลี่ย กก.ละ ๙.๘๘ บาท ปรับตัวสูงขึ้นจากราคาเฉลี่ยของเดือนที่ผ่านมา (๙.๕๙ บาท/กก.) เฉลี่ย กก.ละ ๐.๒๙ บาท และยิ่งสูงกว่าช่วงเดียวกันของปีก่อน (กก.ละ ๕.๖๒ บาท) เฉลี่ย กก.ละ ๔.๒๖ บาท ราคามีแนวโน้มปรับตัวสูงขึ้นตามปริมาณผลผลิตที่จะออกสู่ตลาดลดลงในช่วงเดือนกรกฎาคม - กันยายน สำหรับการส่งออกผลิตภัณฑ์สับปะรด ปี ๒๕๕๘ เดือนมกราคม - เมษายน มีปริมาณ ๐.๒๑๓ ล้านตัน มูลค่า ๘,๙๕๒ ล้านบาท

**มะนาว** ผลผลิตตามฤดูกาลออกสู่ตลาดมากขึ้น ราคาอ่อนตัวลง ปัจจุบันราคาเกษตรกรขายได้ในแหล่งผลิตสำคัญ จ.เพชรบุรี (๑๕ มิ.ย.๕๘ ราคาต่อ ๑๐๐ ผล) ขนาดคละเล็ก ๕๐ - ๑๐๐ บาท คละกลาง ๑๒๐ - ๑๕๐ บาท และคละใหญ่ ๑๘๐ - ๒๕๐ บาท ราคามีแนวโน้มอ่อนตัวลงอย่างต่อเนื่องตามปริมาณผลผลิตตามฤดูกาลที่ออกสู่ตลาดมากขึ้น



**หอมแดง หอมหัวใหญ่และกระเทียม** เกษตรกรเก็บเกี่ยวผลผลิตออกสู่ตลาดหมดแล้ว และเริ่มทยอยนำผลผลิตที่เก็บไว้รอราคาบางส่วนออกสู่ตลาด สำหรับราคาที่เกษตรกรขายได้ (สัปดาห์ที่ ๒ เดือน มิ.ย.๕๘ : สศก.) หอมแดง แห้งใหญ่คละ กก.ละ ๒๗-๒๘ บาท กระเทียม แห้งใหญ่คละ กก.ละ ๓๕-๔๐ บาท

**ผลไม้** ผลผลิตเงาะ ทุเรียน มังคุด ลองกองของภาคตะวันออกทยอยออกสู่ตลาดไม่ กระจุกมากตามฤดูกาลปกติ เช่นเดียวกับผลผลิตลิ้นจี่ในภาคเหนือ ส่งผลให้ความร่วมมือในการกระจายผลผลิต ออกสู่ตลาดปลายทางทั้งในประเทศและต่างประเทศในรูปแบบต่างๆ ของทุกภาคส่วนทั้งส่วนราชการ เอกชน กลุ่มเกษตรกร และห้างค้าปลีกขนาดใหญ่ ดำเนินการได้ดีขึ้น มีผลช่วยชะลอมิให้ราคาอ่อนตัวลงอย่างรวดเร็ว ดังเช่นปีที่ผ่านๆ มา สำหรับราคาที่เกษตรกรขายได้ในแหล่งผลิต ณ วันที่ ๑๒ มิถุนายน ๒๕๕๘ เงาะโรงเรียน คละ กก.ละ ๑๙.๐๒ บาท มังคุด กก.ละ ๕๐.๕๙ บาท ทุเรียนพันธุ์หมอนทอง กก.ละ ๕๐.๒๓ บาท พันธุ์ชะนี กก.ละ ๒๖.๔๐ บาท ส่วนลิ้นจี่ พันธุ์ฮงฮวย เกรตเอเอ กก.ละ ๒๒.๕๐ บาท และเกรตเอ กก.ละ ๑๔.๕๐ บาท คาดว่าราคาผลไม้โดยรวมจะอ่อนตัวลงแต่ยังอยู่ในเกณฑ์ดี

### ๓.๓ กลุ่มสินค้าที่ต้องนำเข้า สถานการณ์สินค้าที่สำคัญมีดังนี้

(๑) **ถั่วเหลือง** USDA ประมาณการผลผลิตถั่วเหลืองโลกฤดูใหม่ ปี ๒๕๕๘/๕๙ มี ประมาณ ๓๑๗.๕๘ ล้านตัน น้อยกว่าปีที่ผ่านมา (๓๑๘.๒๕ ล้านตัน) เล็กน้อย (-๐.๒๑%) ส่วนผลผลิตของไทย กระทรวงเกษตรฯ คาดว่าจะมีประมาณ ๐.๐๕๒ ล้านตัน น้อยกว่าปีที่ผ่านมาร้อยละ ๐.๒๙ ซึ่งไม่เพียงพอกับความ ต้องการใช้ที่คาดว่าจะมีมากกว่า ๒ ล้านตันเศษ สำหรับราคาเมล็ดถั่วเหลืองขายส่งตลาด กทม. เกรตสกัด น้ำมัน (๑๒ มิ.ย.๕๘) ทรงตัวเท่าเดือนที่ผ่านมาที่ กก.ละ ๑๖.๒๕ - ๑๖.๗๕ บาท สำหรับผลผลิตฤดูใหม่คาดว่าเกษตรกรจะเก็บเกี่ยวออกสู่ตลาดได้ตั้งแต่เดือนกรกฎาคม เป็นต้นไป

(๒) **กากถั่วเหลือง** USDA ประมาณการผลผลิตโลก ปี ๒๕๕๗/๕๘ มีประมาณ ๒๑๐.๙๙๑ ล้านตัน มากกว่าปีที่ผ่านมา (๒๐๒.๖๓๔ ล้านตัน) ประมาณ ๘.๓๕๗ ล้านตัน หรือเพิ่มขึ้น ร้อยละ ๔.๑๒ ส่วน ผลผลิตของไทยทั้งจากเมล็ดถั่วเหลืองที่ปลูกในประเทศและเมล็ดนำเข้าคาดว่าจะมีประมาณ ๑ ล้านตันเศษ ในขณะที่ความต้องการใช้คาดว่าจะมีประมาณ ๔ ล้านตัน จะต้องนำเข้าให้พอใช้อีกประมาณ ๓.๐ ล้านตัน ปัจจุบัน (๑๒ มิ.ย.๕๘) ราคาขายส่งกากถั่วฯ ที่ผลิตจากเมล็ดในประเทศ กก.ละ ๑๘.๓๐ - ๑๘.๔๐ บาท ทรงตัวเท่าเดือนที่ ผ่านมา ส่วนกากที่ผลิตจากเมล็ดนำเข้า กก.ละ ๑๔.๕๐ - ๑๕.๐๐ บาท ต่ำกว่าราคาเฉลี่ยในเดือนที่ผ่านมา กก.ละ ๐.๓๐ บาท แนวโน้มราคาจะเคลื่อนไหวไม่มากนัก

(๓) **ปลาป่น** คาดว่าผลผลิตในปี ๒๕๕๘ จะมีประมาณ ๐.๕๐ ล้านตัน ใกล้เคียงกับ ปี ๒๕๕๗ แต่ยิ่งมากกว่าความต้องการใช้ในประเทศที่คาดว่าจะมีประมาณ ๐.๔๑ ล้านตัน ปัจจุบันอยู่ในช่วง ปิดอ่าวประจำปีเพื่อให้ปลาวางไข่ ทำให้วัตถุดิบในการผลิตยังมีน้อย ขณะที่ความต้องการใช้ของโรงงานก็ชะลอ ตัวลง ราคาอ่อนตัวลง ปัจจุบัน (๑๒ มิ.ย.๕๘) ราคาปลาป่นโปรตีน ๖๐% ลงมา กลิ่นเบอร์ ๒ เฉลี่ย กก.ละ ๓๖.๗๐ บาท ต่ำกว่าราคาเฉลี่ยในเดือนที่ผ่านมา กก.ละ ๑.๕๓ บาท

### ๔. มาตรการแก้ไขปัญหา/การช่วยเหลือผ่านกองทุนรวมเพื่อช่วยเหลือเกษตรกร (ณ ๒๕ พ.ค.๕๘)

ในปีงบประมาณ พ.ศ. ๒๕๕๘ คชก. ได้อนุมัติเงินกองทุนรวมฯ เพื่อดำเนินการช่วยเหลือสินค้า เกษตรด้านการตลาดแล้ว ๒ โครงการ รวมเป็นเงิน ๒,๙๗๕.๕๕๖ ล้านบาท จำแนกเป็น

๑. โครงการรักษาเสถียรภาพราคาไข่ไก่ ปี ๒๕๕๘ วงเงิน ๒๒.๖๖ ล้านบาท

๒. การรับซื้อน้ำมันปาล์มดิบเก็บสต็อกขององค์การคลังสินค้า ปี ๒๕๕๘ วงเงิน ๒,๙๕๒.๘๙๖ ล้านบาท (หมุนเวียน ๒,๖๒๐ ล้านบาท จ่ายขาด ๓๓๒.๘๙๖ ล้านบาท)

สินค้า	ปี 2552	ปี 2553	ปี 2554	ปี 2555	ปี 2556	ปี 2557	ปี 2558
1 ข้าว	1,882.778	1,421.838	295.430				
2 ข้าวโพดเลี้ยงสัตว์	126.250	2.000					
3 มันสำปะหลัง	416.284	9.768		2.200			
4 ปาล์มน้ำมัน	48.978				2,792.596		2,952.896
5 มะพร้าว				66.87			
6 กาแฟ							
7 หอมแดง		82.400		1,589.500			
8 กระเทียม				756.000			
9 หอมหัวใหญ่							
10 ถูกละเอียด							
11 ไข่ไก่					132.412		22.660
12 ไข่เนื้อ							
13 สุกกร				15.296	61.800		
14 ปลาโอ							
15 ปลาเป็ด							
16 กุ้งกุลาดำ							
17 กุ้งขาว, กุ้งก้ามกราม	903.000	896.632		562.38			
18 เกล็ดทะเล		1.266		1.323			
19 ปอ							
20 ผลไม้	375.658	387.390	ตะวันออก 140.335	ตะวันออก 137.841 ภาคใต้ 114.430	ตะวันออก 137.1365 ภาคใต้ 136.4345	ตะวันออก 50.927 ภาคใต้ 37.500	
21 สับปะรด				22.725			
22 ทูเรียน							
23 ลิ้นจี่	46.110	56.660	26.880	44.852	20.177		
24 ลำไย	610.700	266.680	119.577	144.465	169.1315	73.000	
25 เงาะ							
26 มังคุด							
27 เงาะ มังคุด ทูเรียน							
28 ลองกอง							
29 มะละกอ							
30 มะนาว							
31 พริก							
32 อ้อยและน้ำตาลทราย							
33 น้ำมันดิบ							
34 อื่นๆ (เร่งด่วน)			100.000	200.000		300.000	
35 เครื่องอุปฯ							
36 เตาอบลำไย							
37 มาตรฐานลำไย							
38 พัฒนาคุณภาพมันฯ							
39 เพิ่มศักยภาพฯ ผู้เลี้ยง ไก่ไข่และสุกร			51.500				
40 โคเนื้อ							
<b>รวมทั้งสิ้น</b>	<b>4,409.758</b>	<b>3,124.634</b>	<b>733.722</b>	<b>3,657.881</b>	<b>3,449.688</b>	<b>461.427</b>	<b>2,975.556</b>

ปีงบประมาณ 2555 ใช้เงินเร่งด่วนช่วยเหลือหอมหัวใหญ่ 33.2175 ลบ. ถั่วเขียว 10.3 ลบ. และพริก 10.3 ลบ.

กองส่งเสริมการค้าสินค้าเกษตร 1

ปีงบประมาณ 2556 ใช้เงินเร่งด่วนช่วยเหลือหอมแดง (ฤดูแล้ง) จ.เชียงใหม่ 22.66 ลบ.

มิถุนายน 2558

## ราคาเฉลี่ยสินค้าเกษตรสำคัญที่เกษตรกรขายได้ปี 2553 - 2558

F: ราคา F: ราคาเฉลี่ยจัดกลุ่ม 50 D:AO 9

สินค้า	ราคาเฉลี่ย																	
	ปี 2553			ปี 2554			ปี 2555			ปี 2556			ปี 2557			ปี 2558		
	เฉลี่ย	สูงสุด	ต่ำสุด	เฉลี่ย	สูงสุด	ต่ำสุด	เฉลี่ย	สูงสุด	ต่ำสุด	เฉลี่ย	สูงสุด	ต่ำสุด	เฉลี่ย	สูงสุด	ต่ำสุด	พ.ค.	(12 มิ.ย.58)	
1	กลุ่มสินค้าผลิตเพื่อการส่งออก																	
	ข้าวเปลือกนาปรัง (บาท/ตัน)	8,127	8,793	7,641	8,825	10,150	7,800	10,561	11,125	9,476	10,231	10,525	9,390	7,564	8,098	7,199	7,750	7,500-8,000
			มี.ค.	เม.ย.		ต.ค.	มี.ค.		มิ.ย.	มี.ค.		มิ.ย.	ก.ย.		ต.ค.	มิ.ย.		
	ข้าวเปลือกนาปี (บาท/ตัน)	9,321	9,931	8,800	9,221	10,331	8,358	10,339	10,956	9,476	9,677	10,728	8,359	8,171	9,143	7,889	-	-
			ม.ค.	พ.ย.		พ.ย.	มี.ค.		ธ.ค.	มี.ค.		ก.พ.	ธ.ค.		ต.ค.	มี.ค.		
	ข้าวเปลือกหอมมะลิ (บาท/ตัน)	14,015	14,984	12,983	13,962	15,401	12,831	15,266	15,432	15,153	15,507	15,921	14,105	14,135	14,973	12,626	12,872	12,300-13,200
			ม.ค.	มิ.ย.		พ.ย.	มี.ค.		ต.ค.	พ.ค.		มี.ค.	ธ.ค.		ต.ค.	พ.ย.		
	ข้าวเปลือกเหนียว (บาท/ตัน)	14,047	19,824	11,773	15,193	16,117	13,104	13,233	13,817	12,145	13,585	14,480	12,333	12,264	13,519	9,190	12,271	11,950-12,500
			ต.ค.	มี.ค.		มิ.ย.	พ.ย.		ม.ค.	พ.ย.		ก.ย.	ธ.ค.		ก.ค.-ส.ค.	พ.ย.		
2 <sup>1/</sup>	หัวมันสำปะหลัง สดคละ (บาท/กก.)	2.06	2.95	1.24	2.48	2.96	1.92	2.00	2.45	1.69	2.15	2.25	2.01	2.07	2.26	1.83	2.12	2.15
			ส.ค.	ต.ค.		ก.พ.	ก.ย.		ธ.ค.	ต.ค.		เม.ย.	ม.ค.		ก.พ.	ก.ค.		
3	ยางพารา แผ่นดิบชั้น 3 (บาท/กก.)	102.70	126.11	89.21	124.16	170.75	85.91	89.97	107.45	76.00	74.99	84.01	69.05	55.42	65.17	43.02	50.35	57.07
			ธ.ค.	ม.ค.		ก.พ.	พ.ย.		ก.พ.	พ.ย.		ม.ค.	ส.ค.		ม.ค.	ธ.ค.		
4	ไก่เนื้อ หน้าโรงฆ่า (บาท/กก.)	40.11	46.72	34.65	45.02	55.33	39.50	35.65	42.28	26.29	41.84	46.86	36.13	41.37	44.00	39.00	36.00	35.00-37.00
			พ.ค.	ต.ค.		พ.ค.	ต.ค.-ธ.ค.		ธ.ค.	มี.ค.		ส.ค.	ก.พ.		ม.ค.-ก.พ.	พ.ย.-ธ.ค.		
5	กุ้งกุลาดำ ขนาด 50 ตัว/กก. (บาท/กก.)	-	-	-	-	-	-	-	-	-	-	-	-	-	-	-	-	-
6	สับปะรด โรงงานรับซื้อ (บาท/กก.)	5.58	6.21	4.38	4.93	6.39	3.17	3.48	4.61	2.59	4.56	5.68	2.96	6.86	8.49	5.62	9.59	9.88
			ส.ค.	ม.ค.		มี.ค.	พ.ย.		ก.ย.	เม.ย.		ธ.ค.	ม.ค.		ธ.ค.	มิ.ย.		

	สินค้า	ราคาเฉลี่ย																
		ปี 2553			ปี 2554			ปี 2555			ปี 2556			ปี 2557			ปี 2558	
		เฉลี่ย	สูงสุด	ต่ำสุด	เฉลี่ย	สูงสุด	ต่ำสุด	เฉลี่ย	สูงสุด	ต่ำสุด	เฉลี่ย	สูงสุด	ต่ำสุด	เฉลี่ย	สูงสุด	ต่ำสุด	พ.ค.	(12 มิ.ย.58)
	กลุ่มสินค้าผลิตเพื่อบริโภคภายในประเทศ																	
7 <sup>2/</sup>	ข้าวโพดเลี้ยงสัตว์ (ความชื้นไม่เกิน 1 (บาท/กก.)	7.97	8.74	6.93	8.14	8.87	7.22	8.84	9.95	7.76	7.89	8.99	6.23	7.10	8.31	6.01	8.33	7.34
			ก.ค.	ม.ค.		เม.ย.	ส.ค.		ส.ค.	ต.ค.		มี.ค.	ธ.ค.		ก.ค.	ธ.ค.		
8	กาแฟ (บาท/กก.)	54.73	61.12	50.00	67.00	76.87	59.00	68.22	71.19	65.00	70.78	77.01	60.00	64.94	66.50	60.00	-	-
			ก.พ.	พ.ย.		ก.พ.	พ.ย.		ก.พ.	พ.ย.		มี.ค.	ธ.ค.		มี.ค.	ธ.ค.		
9	ปาล์มทะลาย คุณภาพเปอร์เซ็นต์น้ำมัน (บาท/กก.)	4.83	7.40	3.63	6.02	9.27	๓4.38	5.38	6.23	4.21	4.16	5.53	3.43	5.00	6.09	3.91	4.31	4.85-5.20
			ธ.ค.	เม.ย.		ม.ค.	ต.ค.		เม.ย.	พ.ย.		ธ.ค.	เม.ย.		ก.พ.	เม.ย.		
10	มะพร้าว ผลใหญ่แห้งทั้งเปลือก (บาท/ผล)	6.49	11.90	5.22	13.28	14.73	12.07	6.25	12.83	3.15	8.49	15.50	4.63	11.67	15.49	7.54	18.83	16.00-19.00
			ธ.ค.	ม.ค.		มี.ค.	ก.ย.		ม.ค.	ส.ค.		ธ.ค.	ม.ค.		มี.ค.	ก.ย.		
11 <sup>3</sup>	หอมหัวใหญ่ เบอร์ 1 (บาท/กก.)	-	-	-	-	-	-	-	-	-	9.39	12.26	8.16	9.78	11.96	8.14	-	-
												ม.ค.	มี.ค.		ม.ค.	ก.พ.		
12	หอมแดง แห้งใหญ่คละ (บาท/กก.)	-	-	-	-	-	-	-	-	-	23.30	43.52	19.04	16.87	27.68	8.95	21.03	จ.เชียงใหม่
												ธ.ค.	ก.พ.		ม.ค.	พ.ค.		-
13	กระเทียม แห้งใหญ่คละ (บาท/กก.)	-	-	-	-	-	-	-	-	-	-	-	-	-	-	-	-	จ.เชียงใหม่
																		-
14	สุกร ขายส่ง ตลาดกทม. (บาท/กก.)	58.34	61.50	52.25	65.28	79.86	53.25	55.59	62.15	49.55	67.00	73.40	60.93	75.17	82.40	66.10	69.83	71.00-72.00
			มี.ค.-มิ.ย.	ธ.ค.		ส.ค.	ม.ค.		เม.ย.	ต.ค.		ส.ค.	มี.ค.		มิ.ย.	พ.ย.		
15	ไข่ไก่สด คละ (บาท/ฟอง)	2.55	2.79	2.08	2.89	3.19	2.52	2.39	2.67	2.14	3.02	3.49	2.69	2.88	3.28	2.31	2.95	2.60-2.70
			ก.ค.	ม.ค.		พ.ย.	ธ.ค.		มิ.ย.	ม.ค.		ก.ย.	ม.ค.		ส.ค.	ธ.ค.		
16	เกลือทะเล (บาท/ตัน)	977	1,303	807	1,650	2,144	822.00	1,765	1,908	1,442	1,691	1,792	1,569	1,444	1,693	1,195	1,124	-
			ก.พ.	มิ.ย.		ธ.ค.	ก.พ.		มิ.ย.	ก.พ.		ม.ค.	มิ.ย.		ม.ค.	มิ.ย.		

	สินค้า	ราคาเฉลี่ย																
		ปี 2553			ปี 2554			ปี 2555			ปี 2556			ปี 2557			ปี 2558	
		เฉลี่ย	สูงสุด	ต่ำสุด	เฉลี่ย	สูงสุด	ต่ำสุด	เฉลี่ย	สูงสุด	ต่ำสุด	เฉลี่ย	สูงสุด	ต่ำสุด	เฉลี่ย	สูงสุด	ต่ำสุด	พ.ค.	(12 มิ.ย.58)
17	กลุ่มสินค้าที่ต้องนำเข้า ถั่วเหลือง ชนิดคละ (บาท/กก.)	14.42	15.00	13.65	14.85	15.96	13.76	16.79	19.85	14.21	18.33	19.60	17.52	14.36	20.00	13.85	15.46	16.25-16.75
			ม.ค.	มี.ค.		พ.ย.	พ.ค.		พ.ย.	มี.ค.		พ.ค.	พ.ย.		พ.ค.	ธ.ค.		
18	กากถั่วเหลือง ผลิตจากเมล็ดในประเทศ ขายส่ง กทม. (บาท/กก.)	16.30	17.55	15.05	14.33	15.40	13.43	18.66	21.98	13.43	19.84	20.61	19.33	19.99	20.45	19.18	18.35	18.30-18.40
			ก.พ.-พ.ค.	ส.ค.-ก.ย.		ม.ค.-พ.ค.	ก.ค.-ธ.ค.		ก.ย.-ต.ค.	ม.ค.		เม.ย.	ส.ค.-ธ.ค.		เม.ย.-ส.ค.	ก.พ.		
19	ปลาป่น โปรตีน 60 % ขึ้นไป กลิ่นเบอ ตลาด กทม. (บาท/กก.)	30.69	34.81	25.35	30.73	37.93	25.10	33.13	38.85	27.68	32.96	35.78	27.37	33.55	40.38	26.74	37.70	36.70
			มี.ค.	พ.ย.		มี.ค.	ม.ค.		ก.ย.	ม.ค.		ม.ค.	ธ.ค.		ธ.ค.	ม.ค.		

หมายเหตุ

- 1/ ปีการผลิต เริ่มตั้งแต่ ต.ค. - ก.ย.
- 2/ ปีการผลิต เริ่มตั้งแต่ ก.ค. - มิ.ย.
- 3/ ปีการผลิต เริ่มตั้งแต่ พ.ย. - เม.ย.

\* ตลาดปิดทำการในช่วงเทศกาลตรุษจีน

## ข้าว

## ๑. การผลิตและความต้องการใช้

	๒๕๕๓/๕๔	๒๕๕๔/๕๕	๒๕๕๕/๕๖	๒๕๕๖/๕๗	๒๕๕๗/๕๘ (พยากรณ์*)
ผลผลิตข้าว(ล้านตันข้าวเปลือก)					
โลก	๖๘๑.๙๗๔	๗๐๗.๔๕๕	๗๑๔.๕๓๙	๗๒๑.๓๕๐	๗๒๘.๓๖๐*
ไทย	๓๕.๗๐๓	๓๘.๑๐๒	๓๘.๐๐๐	๓๖.๗๖๒	๓๒.๖๒๑
- นาปี	๒๕.๔๔๒	๒๕.๘๖๗	๒๗.๒๓๔	๒๗.๐๙๐	๒๗.๑๐๖
- นาปรัง	๑๐.๒๖๑	๑๒.๒๓๕	๑๐.๗๖๖	๙.๖๗๒	๕.๕๑๕*
ความต้องการ (สศก.)	๑๓.๙๐๓	๑๕.๑๖๑	๑๕.๒๑๗	๑๕.๒๐๐	๑๕.๑๐๐
ส่งออก (มค.-ธค.) (ล้านตันข้าวสาร) (เป็นปีปฏิทิน)	๑๐.๗๑๒	๖.๗๓๔	๖.๖๑๒	๑๐.๙๖๙	๑๐.๐๐*
มูลค่าส่งออก (ล้านบาท)	๑๙๓,๘๔๓	๑๔๒,๙๗๖	๑๓๓,๘๕๑	๑๗๔,๘๕๕	-
ปริมาณคงเหลือ	-	-	-	-	-
* ข้อมูลพยากรณ์ของกระทรวงเกษตรสหรัฐฯ (USDA)					
ราคา (บาท/ตัน) (พย.- ตค.)					(พย.-พ.ค.)
- ข้าวเปลือกเจ้าหอมมะลิ	๑๓,๗๐๒	๑๕,๒๘๙	๑๕,๖๐๓	๑๔,๔๑๑	๑๓,๓๕๑
- ข้าวเปลือกเจ้านาปี ๕%	๘,๖๒๙	๑๐,๑๑๙	๑๐,๓๗๓	๘,๓๖๗	๗,๙๕๔
- ข้าวเปลือกเจ้าเหนียว	๑๕,๔๘๗	๑๓,๔๐๓	๑๓,๕๔๕	๑๒,๖๔๑	๑๑,๖๖๘
- ข้าวเปลือกเจ้านาปรัง (มค.-ธค.)	๘,๘๒๕	๑๐,๕๖๑	๑๐,๒๓๑	๗,๕๖๔	๗,๘๗๔
ต้นทุนการผลิต (บาท/ตัน)					
ข้าวเปลือกหอมมะลิ	๑๐,๗๓๐	๑๑,๗๒๕	๑๓,๑๑๘	๑๓,๑๖๘	๑๓,๓๖๙
ข้าวเปลือกเจ้านาปี	๗,๕๓๔	๙,๐๖๗	๘,๑๓๘	๘,๕๗๗	๘,๘๒๖
ข้าวเปลือกเหนียว	๙,๑๘๑	๑๐,๖๒๔	๑๑,๐๗๖	๑๑,๒๐๐	๑๑,๒๘๘
ข้าวเปลือกนาปรัง	๗,๗๗๖	๘,๒๓๐	๘,๗๓๖	๙,๒๓๘	๙,๑๒๘

๒. สถานการณ์การผลิต กระทรวงเกษตรและสหกรณ์พยากรณ์การผลิตข้าวเปลือกนาปรัง ปี ๒๕๕๘ ดังนี้  
พื้นที่เพาะปลูก ผลผลิตข้าวเปลือกนาปรัง ปี ๒๕๕๘

ภาค	พื้นที่เพาะปลูก (ล้านไร่)			ผลผลิต (ล้านตัน)		
	๒๕๕๗	๒๕๕๘	Δ %	๒๕๕๗	๒๕๕๘	Δ %
รวมทั้งประเทศ	๑๕.๐๕๕	๘.๘๖๖	-๔๑.๑๑	๙.๖๗๒	๕.๕๑๕	-๔๒.๙๘
เหนือ	๖.๒๒๘	๔.๐๕๔	-๓๔.๙๑	๓.๙๗๙	๒.๕๔๙	-๓๕.๙๔
ตะวันออกเฉียงเหนือ	๒.๒๖๗	๑.๓๘๒	-๓๙.๐๔	๑.๒๑๕	๐.๗๒๙	-๓๙.๙๘
กลาง	๖.๓๑๖	๓.๑๒๕	-๕๐.๕๒	๔.๓๔๘	๒.๐๗๓	-๕๒.๓๓
ใต้	๐.๒๔๔	๐.๓๐๔	๒๔.๙๖	๐.๑๓๐	๐.๑๖๔	๒๖.๑๗

ที่มา : สำนักงานเศรษฐกิจการเกษตร ณ เดือนมีนาคม ๒๕๕๘

กระทรวงเกษตรและสหกรณ์พยากรณ์ เดือนมีนาคม ๒๕๕๘ ข้าวเปลือกนาปรัง ปี ๒๕๕๘ จะมีเนื้อที่เพาะปลูกประมาณ ๘.๘๖๖ ล้านไร่ ลดลงจากปี ๒๕๕๗ ที่มีเนื้อที่เพาะปลูก ๑๕.๐๕๕ ล้านไร่ ลดลง ๖.๑๘๙ ล้านไร่ หรือร้อยละ ๔๑.๑๑ ผลผลิตที่มีประมาณ ๕.๕๑๕ ล้านตัน ลดลงจากปี ๒๕๕๗ ที่มีผลผลิต ๙.๖๓๒ ล้านตัน ลดลง ๔.๑๕๗ ล้านตัน หรือร้อยละ ๔๒.๙๘ ผลผลิตจะออกสู่ตลาดในเดือนมีนาคม - พฤษภาคม ๒๕๕๘ ประมาณ ๔.๔๓๓ ล้านตันข้าวเปลือก หรือร้อยละ ๘๐.๓๙

### ๓. ภาวะและราคาข้าว

ในช่วงเดือนพฤษภาคม ๒๕๕๘ เมื่อเทียบกับเดือนที่ผ่านมา ราคามีความเคลื่อนไหวตามภาวะตลาด ดังนี้ ข้าวเปลือกหอมมะลิ (ชนิดสีได้ตันข้าว ๓๖ กรัม) ราคาข้าวลดลงจากตันละ ๑๓,๓๕๔ บาท เป็นตันละ ๑๓,๓๕๑ บาท และข้าวเปลือกเหนียว ๑๐% เมล็ดยาว ราคาเพิ่มขึ้นจากตันละ ๑๑,๕๘๑ บาท เป็นตันละ ๑๑,๖๖๘ บาท ข้าวเปลือกเจ้า ๕% ราคาทรงตัวเท่าเดือนก่อนที่ตันละ ๗,๙๕๔ บาท โดยผลผลิตข้าวนาปรังออกสู่ตลาดน้อยลง เนื่องจากอยู่ในช่วงปลายฤดูการผลิต ขณะที่ความต้องการของตลาดในประเทศและต่างประเทศชะลอตัวตามภาวะเศรษฐกิจของโลกที่ชะลอตัว ส่งผลให้ปริมาณการซื้อขายมีน้อย ผู้ประกอบการค้าในประเทศและต่างประเทศเสนอซื้อข้าวตามปริมาณและความต้องการของตลาดเท่าที่จำเป็น

หน่วย ปริมาณ: ล้านตัน

มูลค่า : ล้านบาท

	ปี ๒๕๕๔	ปี ๒๕๕๕	ปี ๒๕๕๖	ปี ๒๕๕๗	ปี ๒๕๕๘
ปริมาณการส่งออก (มค.- ธค.)	๑๐.๗๑๒	๖.๗๓๔	๖.๖๑๓	๑๐.๙๖๙	๑๐.๐*
๑ มค. - ๓๑ พ.ค.	-	-	-	๓.๘๐๕	๓.๕๐๑
มูลค่าส่งออก (มค.- ธค.)	๑๙๓,๘๔๓	๑๔๒,๙๗๖	๑๓๓,๘๕๑	๑๗๔,๘๕๕	-
ณ ๑ มค. - ๓๑ พ.ค.	-	-	-	๖๒,๖๑๖	๕๘,๐๔๔

ปี ๒๕๕๘ กระทรวงพาณิชย์ปรับเป้าหมายการส่งออกข้าวเป็นปริมาณ ๑๐.๐ ล้านตันข้าวสาร และกระทรวงเกษตรสหรัฐฯ คาดว่าจะส่งออกได้ประมาณ ๑๑.๓ ล้านตันข้าวสาร การส่งออกตั้งแต่วันที่ ๑ ม.ค. - ๓๑ พ.ค. ๕๘ มีปริมาณ ๓.๕๐๑ ล้านตันข้าวสาร คิดเป็นร้อยละ ๓๐.๙๘ ของเป้าหมายส่งออก มูลค่า ๕๘,๐๔๔ ล้านบาท (หรือ ๑,๗๙๒ ล้านเหรียญสหรัฐฯ)

### ๕. สภาพปัญหาและสาเหตุ

๕.๑ การค้าข้าวในตลาดโลกราคามีแนวโน้มลดลง เนื่องจากผู้นำเข้าสำคัญ มีรายได้ลดลง จึงซื้อเท่าที่จำเป็น ส่วนอินเดียและเวียดนามมีการส่งออกข้าวเพิ่มขึ้น โดยปรับราคาลดลงเพื่อแข่งขันกับข้าวไทยที่ยังมีสต็อกเหลืออยู่อีกมาก

๕.๒ ราคาข้าวส่งออกของไทยปรับตัวลดลง เนื่องจากผู้ประกอบการค้าข้าวและผู้ส่งออกมีความต้องการข้าวชะลอตัว ประกอบกับค่าเงินของไทยเมื่อเทียบกับประเทศคู่แข่ง เช่น เวียดนาม อัตราแลกเปลี่ยนมากกว่าทำให้ราคาข้าวของไทยแพงกว่าคู่แข่งด้วย รวมทั้งผลผลิตข้าวของเวียดนามฤดูการผลิตนาปรังเริ่มออกสู่ตลาด

\*\*\*\*\*

กองส่งเสริมการค้าสินค้าเกษตร ๒  
กรมการค้าภายใน  
มิถุนายน ๒๕๕๘

\* PriceMyFood/สถานการณ์ข้าวไทยปี๒๕๕๘

## สรุปปริมาณการส่งออกข้าวออกไปต่างประเทศรายเดือน

หน่วย: ปริมาณ/เมตริกตัน  
มูลค่า/ล้านบาท

เดือน	2544	2545	2546	2547	2548	2549	2550	2551	2552	2553	2554	2555	2556	2557	2558
มค.	542,617	683,545	580,091	550,232	764,497	579,501	622,942	1,022,849	637,657	714,545	855,523	440,334	580,982	696,558	774,602
กพ.	468,532	531,389	544,549	704,296	588,663	585,601	591,362	1,049,697	674,909	694,823	830,690	608,881	427,109	709,833	1,443,652
มีค.	376,301	571,122	482,455	821,005	591,762	626,015	743,386	1,136,239	724,700	727,023	1,178,086	436,070	531,803	799,534	2,204,037
<b>ไตรมาสแรก</b>	<b>1,387,450</b>	<b>1,786,056</b>	<b>1,607,095</b>	<b>2,075,533</b>	<b>1,944,922</b>	<b>1,791,117</b>	<b>1,957,690</b>	<b>3,208,785</b>	<b>2,037,266</b>	<b>2,136,391</b>	<b>2,864,299</b>	<b>1,485,285</b>	<b>1,539,894</b>	<b>2,205,925</b>	<b>4,422,291</b>
เมย.	547,252	483,273	556,881	800,361	588,838	599,232	703,758	816,424	718,453	581,043	892,677	510,716	445,353	737,648	2,993,295
พค.	634,543	646,631	586,875	831,376	597,570	665,334	683,554	1,006,026	807,154	691,965	1,303,448	784,256	526,790	881,212	3,500,872
มิย.	611,925	498,500	532,499	946,430	588,818	659,296	729,510	954,388	859,166	617,007	1,098,049	428,318	427,058	854,585	
<b>ไตรมาสที่ 2</b>	<b>1,793,720</b>	<b>1,628,404</b>	<b>1,676,255</b>	<b>2,578,167</b>	<b>1,775,226</b>	<b>1,923,862</b>	<b>2,116,822</b>	<b>2,776,838</b>	<b>2,384,773</b>	<b>1,890,015</b>	<b>3,294,174</b>	<b>1,723,290</b>	<b>1,399,201</b>	<b>2,473,445</b>	<b>6,494,167</b>
กค.	523,064	533,432	684,057	1,003,889	561,690	553,948	624,703	890,492	649,865	680,932	968,243	598,631	675,064	941,691	
สค.	699,300	574,400	699,916	738,805	628,221	525,788	641,321	790,060	724,961	587,445	1,012,704	521,751	522,954	975,023	
กย.	722,541	565,366	633,782	879,905	560,741	624,922	836,384	709,319	728,394	839,410	696,180	394,408	501,637	960,043	
<b>ไตรมาสที่ 3</b>	<b>1,944,905</b>	<b>1,673,198</b>	<b>2,017,755</b>	<b>2,622,599</b>	<b>1,750,652</b>	<b>1,704,658</b>	<b>2,102,408</b>	<b>2,389,871</b>	<b>2,103,220</b>	<b>2,107,787</b>	<b>2,677,127</b>	<b>1,514,790</b>	<b>1,699,655</b>	<b>2,876,757</b>	<b>0</b>
ตค.	813,038	908,034	716,841	1,089,458	600,084	697,756	1,101,638	604,910	684,351	890,753	718,111	871,215	762,194	1,214,125	
พย.	805,751	682,724	727,684	964,682	592,664	663,253	1,168,506	437,476	654,837	954,300	661,438	663,728	519,700	721,955	
ธค.	800,503	567,222	851,784	809,786	640,798	640,010	1,110,318	593,154	728,383	1,068,140	496,401	475,518	691,973	1,477,154	
<b>ไตรมาสที่ 4</b>	<b>2,419,292</b>	<b>2,157,980</b>	<b>2,296,309</b>	<b>2,863,926</b>	<b>1,833,546</b>	<b>2,001,019</b>	<b>3,380,462</b>	<b>1,635,540</b>	<b>2,067,571</b>	<b>2,913,193</b>	<b>1,875,950</b>	<b>2,010,461</b>	<b>1,973,867</b>	<b>3,413,234</b>	<b>0</b>
<b>ปริมาณรวม</b>	<b>7,545,367</b>	<b>7,245,638</b>	<b>7,597,414</b>	<b>10,140,225</b>	<b>7,304,346</b>	<b>7,420,656</b>	<b>9,557,382</b>	<b>10,011,034</b>	<b>8,592,830</b>	<b>9,047,386</b>	<b>10,711,550</b>	<b>6,733,826</b>	<b>6,612,617</b>	<b>10,969,361</b>	<b>10,916,458</b>
<b>มูลค่ารวม</b>	<b>69,261</b>	<b>67,193</b>	<b>76,368</b>	<b>110,376</b>	<b>90,874</b>	<b>97,349</b>	<b>123,700</b>	<b>200,892</b>	<b>171,719</b>	<b>168,634</b>	<b>193,843</b>	<b>142,976</b>	<b>133,851</b>	<b>174,855</b>	<b>58,044</b>
<b>มูลค่าด้านSUS</b>							<b>3,592</b>	<b>6,112</b>	<b>6,027</b>	<b>5,345</b>	<b>6,432</b>	<b>4,632</b>	<b>4,420</b>	<b>5,439</b>	<b>1,792</b>

ที่มา : การส่งออกข้าวปี 2544 - 2553 และปี 2558 เป็นข้อมูลจากกรมการค้าต่างประเทศ สำหรับปี 2554 - 2557 เป็นข้อมูลจากกรมศุลกากร

กรมการค้าภายใน



## ราคาข้าวเปลือกหอมมะลิ ที่โรงสีรับซื้อในส่วนภูมิภาค

FILE : PX004

หน่วย : บาท/ตัน

ปี	ม.ค.	กพ.	มี.ค.	เมย.	พค.	มิย.	กค.	สค.	กย.	ตค.	พย.	ธค.	เฉลี่ย
2546	6,425	6,778	7,560	7,850	7,990	8,340	8,465	8,818	9,315	8,950	7,980	8,665	8,095
2547	9,376	9,175	9,270	9,567	9,249	8,743	7,957	7,718	7,407	7,178	7,738	7,695	8,423
2548	7,885	7,959	8,001	7,999	7,909	7,689	7,696	8,000	8,014	7,863	7,683	7,600	7,858
2549	7,500	7,833	8,151	8,157	8,305	8,315	8,812	8,975	9,023	8,980	8,364	8,291	8,392
2550	8,680	8,788	8,930	8,955	8,913	8,961	9,033	9,025	9,058	9,118	9,348	10,297	9,092
2551	10,500	12,175	13,108	18,497	18,576	15,111	14,758	13,658	13,761	13,649	11,910	12,276	13,998
2552	13,575	14,061	14,246	14,254	13,998	14,067	15,006	15,380	15,649	15,546	13,894	14,862	14,545
2553	14,984	14,643	14,060	13,839	13,475	12,983	13,585	13,933	14,567	14,443	13,928	13,741	14,015
2554	13,502	13,358	12,831	12,913	12,925	13,107	13,885	14,169	14,783	15,287	15,401	15,382	13,962
2555	15,297	15,187	15,171	15,165	15,153	15,242	15,304	15,333	15,403	15,432	15,285	15,218	15,266
2556	15,627	15,845	15,921	15,910	15,780	15,760	15,713	15,311	15,303	15,566	15,237	14,105	15,507
2557	14,257	14,373	14,235	14,038	13,820	13,975	14,367	14,647	14,906	14,973	12,626	13,405	14,135
2558	13,560	13,590	13,519	13,425	13,331								13,485

หมายเหตุ : เป็นราคารับซื้อเฉลี่ยหน้าโรงสีจังหวัดสุรินทร์ อุดรธานี อุบลราชธานี และนครราชสีมา (ชนิดสีได้ตันข้าว 36 กรัม)

## ราคาข้าวเปลือกเหนียว (เมล็ดยาว) ที่โรงสีรับซื้อในส่วนภูมิภาค

หน่วย : บาท/ตัน

ปี	ม.ค.	กพ.	มี.ค.	เมย.	พค.	มิย.	กค.	สค.	กย.	ตค.	พย.	ธค.	เฉลี่ย
2546	5,397	5,774	5,950	6,000	6,058	6,229	6,576	6,923	7,125	6,248	6,220	6,367	6,239
2547	6,730	6,510	6,514	6,669	6,742	6,600	6,600	6,540	6,209	5,940	6,100	5,945	6,425
2548	6,235	6,300	6,300	6,300	6,300	6,300	6,300	6,500	6,452	6,015	5,700	6,030	6,228
2549	6,774	6,979	7,200	7,331	7,500	7,679	9,100	9,464	10,020	10,262	10,567	10,258	8,595
2550	11,367	11,300	11,329	11,447	11,920	12,667	12,700	12,700	12,700	12,700	9,250	9,041	11,593
2551	8,691	8,860	9,862	12,664	10,279	9,293	8,698	7,903	7,582	6,991	6,120	6,902	8,654
2552	7,691	7,903	7,636	7,547	7,331	7,385	7,919	7,814	8,247	8,361	9,229	11,921	8,249
2553	12,105	12,060	11,773	12,163	13,077	13,398	14,934	15,805	16,295	16,824	15,966	14,164	14,047
2554	14,711	15,073	15,783	15,619	15,790	16,117	16,662	16,049	15,244	14,662	13,104	13,502	15,193
2555	13,817	13,576	13,461	13,274	13,448	13,539	13,380	13,406	13,579	12,747	12,145	12,423	13,233
2556	13,292	13,617	13,727	13,531	13,708	13,978	13,922	14,170	14,480	13,541	12,715	12,338	13,585
2557	12,430	12,530	12,580	13,036	12,803	13,350	13,519	13,519	12,163	10,708	9,190	11,335	12,264
2558	12,206	12,333	12,301	12,118	12,194								12,230

หมายเหตุ : เป็นราคารับซื้อเฉลี่ยหน้าโรงสีจังหวัดอุดรธานี กาฬสินธุ์ ขอนแก่น และชัยภูมิ

กองส่งเสริมการค้าสินค้าเกษตร 2

มิถุนายน 2558

px(รวม)/Tophit/vv/d02

ราคาข้าวเปลือกเจ้าหน้าปี 5% ตลาดกลางก้านันทรัง/ท่าข้าวลาดยาว

FILE : PX003

ปี	มค.	กพ.	มีค.	เมย.	พค.	มิย.	กค.	สค.	กย.	ตค.	พย.	ธค.	เฉลี่ย
2546	4,732	4,750	4,750								4,383	4,530	4,629
2547	4,727										6,090	6,250	5,689
2548	6,404	6,450									6,858	6,850	6,641
2549	6,850	6,850	6,850								6,168	6,250	6,594
2550	6,330	6,389									6,566	6,750	6,509
2551	6,773	7,838									9,400	9,400	8,353
2552	10,300	10,776								8,323	8,908	10,507	9,763
2553	9,796	9,565									8,769	8,870	9,250
2554	8,385	8,471	8,196								10,295	10,428	9,155
2555	10,060	10,281	9,202							11,300	11,300	11,300	10,574
2556	10,870	11,205	10,300	9,900						9,187	8,824	8,800	9,869
2557	8,759	8,180	8,180								7,990	7,900	8,202
2558	8,040	8,100											8,070

ราคาข้าวเปลือกเจ้าหน้าปี 5% ตลาดกลางจังหวัดพิษณุโลก

หน่วย : บาท/ตัน

ปี	มค.	กพ.	มีค.	เมย.	พค.	มิย.	กค.	สค.	กย.	ตค.	พย.	ธค.	เฉลี่ย
2546	4,593	4,646	4,650								4,488	4,406	4,557
2547	4,680										5,775	5,885	5,447
2548	5,975	6,122									6,743	6,725	6,391
2549	6,725	6,725	6,725								5,806	6,000	6,396
2550	6,205	6,250									6,509	6,741	6,426
2551	6,836	8,293									9,250	9,490	8,467
2552	9,728	10,224									8,900	9,940	9,698
2553	10,066	9,750									8,830	8,750	9,349
2554	8,750	8,750	8,520								10,366	10,045	9,286
2555	9,750	9,750	9,750							10,194	10,568	10,611	10,104
2556	10,250	10,250	10,250	10,250						9,100	8,500	7,917	9,502
2557	7,750	7,602	7,598								7,900	7,900	7,750
2558	7,900	7,900											7,900

ราคาข้าวเปลือกหน้าปี 5% เฉลี่ยตลาดก้านันทรัง/ท่าข้าวลาดยาวและตลาดกลางจังหวัดพิษณุโลก

หน่วย : บาท/ตัน

ปี	มค.	กพ.	มีค.	เมย.	พค.	มิย.	กค.	สค.	กย.	ตค.	พย.	ธค.	เฉลี่ย
2546	4,663	4,698	4,700								4,434	4,468	4,593
2547	4,704										5,932	6,068	5,568
2548	6,190	6,286									6,800	6,788	6,516
2549	6,788	6,788	6,788								5,987	6,125	6,495
2550	6,268	6,320									6,538	6,746	6,468
2551	6,805	8,066									9,325	9,445	8,410
2552	10,014	10,500								8,323	8,904	10,224	9,593
2553	9,931	9,743									8,800	8,810	9,321
2554	8,568	8,611	8,358								10,331	10,237	9,221
2555	9,905	10,016	9,476							10,747	10,934	10,956	10,339
2556	10,560	10,728	10,275	10,075						9,080	8,662	8,359	9,677
2557	8,255	7,891	7,889							9,143	7,945	7,900	8,171
2558	7,970	8,000											7,985

ปี	มค.	กพ.	มีค.	เมย.	พค.	มิย.	กค.	สค.	กย.	ตค.	พย.	ธค.	เฉลี่ย
2546			4,580	4,550	4,550	4,731	4,902	4,713	4,707	4,603			4,667
2547		4,850	5,065	5,254	5,250	5,250	5,446	5,998	5,906	6,050			5,452
2548			6,365	6,888	6,900	6,882	6,750	6,688	6,983	6,950			6,801
2549			6,850	6,850	6,850	6,850	6,859	6,935	6,408	6,030			6,704
2550			6,243	6,323	6,174	6,233	6,250	6,250	6,250	6,250			6,247
2551			10,423	13,086	12,952	12,522	12,440	12,258	12,033	11,850			12,196
2552			9,997	10,319	10,061	10,120	10,538	9,790	9,200				10,004
2553			8,850	7,790	7,988	7,950	7,979	8,450	8,473	8,175			8,207
2554				8,150	8,150	8,450	9,095	9,543	10,164	9,900			9,065
2555			9,202	10,176	11,529	11,750	11,195	11,036	11,584				10,925
2556					10,710	10,800	10,776	10,607	9,431				10,465
2557			7,555	7,306	7,250	7,198	7,274	7,847	7,982	8,095	8,050		7,617
2558		8,100	7,981	7,881	7,990								7,988

หมายเหตุ : ตั้งแต่เดือนกุมภาพันธ์ 47 เป็นต้นไป เป็นราคาตลาดกลางทำข้าวลาดยาว

ราคาข้าวเปลือกเจ้านาปรัง ความชื้น 15% ตลาดกลางจังหวัดพิษณุโลก

หน่วย : บาท/ตัน

ปี	มค.	กพ.	มีค.	เมย.	พค.	มิย.	กค.	สค.	กย.	ตค.	พย.	ธค.	เฉลี่ย
2546			4,490	4,475	4,586	4,689	4,687	4,578	4,648				4,593
2547		4,740	5,048	5,131	5,317	5,373	5,448	5,670	5,775	5,775			5,364
2548			6,346	6,475	6,475	6,475	6,475	6,475	6,543	6,775			6,505
2549			6,663	6,475	6,475	6,475	6,475	6,475	6,335	5,575			6,369
2550			6,023	6,215	6,285	6,150	6,150	6,150	6,130	6,061			6,146
2551			10,533	13,803	13,642	12,321	12,500	11,917	11,773	10,580			12,134
2552			9,750	9,450	9,750	9,750	9,750	9,750	9,532	8,438			9,521
2553			8,735	7,491	7,658	7,900	8,111	8,095	8,186	8,195			8,046
2554			7,800	8,003	7,939	8,150	8,789	9,261	9,750	10,400			8,762
2555			9,750	9,897	10,119	10,500	10,341	10,278	10,500				10,198
2556				10,250	10,250	10,250	10,214	9,881	9,348				10,032
2557				7,492	7,200	7,200	7,200	7,200	7,740	8,100	7,900		7,504
2558			7,829	7,600	7,600								7,676

ราคาข้าวเปลือกนาปรัง ความชื้น 15 %เฉลี่ย ทำข้าวลาดยาวและจังหวัดพิษณุโลก

หน่วย : บาท/ตัน

ปี	มค.	กพ.	มีค.	เมย.	พค.	มิย.	กค.	สค.	กย.	ตค.	พย.	ธค.	เฉลี่ย
2546			4,535	4,513	4,568	4,710	4,795	4,646	4,678	4,603			4,631
2547		4,795	5,057	5,193	5,284	5,312	5,447	5,834	5,841	5,913			5,408
2548			6,355	6,682	6,688	6,679	6,613	6,582	6,764	6,863			6,653
2549			6,757	6,663	6,663	6,663	6,667	6,705	6,372	5,803			6,537
2550			6,137	6,268	6,230	6,192	6,200	6,200	6,190	6,156			6,197
2551			10,478	13,445	13,297	12,422	12,470	12,088	11,907	11,215			12,165
2552			9,874	9,885	9,906	9,935	10,144	9,770	9,366	8,438			9,665
2553			8,793	7,641	7,823	7,925	8,045	8,273	8,330	8,185			8,127
2554			7,800	8,007	8,045	8,300	8,942	9,402	9,957	10,150			8,825
2555			9,476	10,037	10,824	11,125	10,768	10,657	11,042				10,561
2556				10,250	10,480	10,525	10,495	10,244	9,390				10,231
2557			7,555	7,399	7,225	7,199	7,237	7,524	7,861	8,098	7,975		7,564
2558		8,100	7,905	7,741	7,750								7,874

ราคาขายส่งข้าวสารเจ้า 100 % ชั้น 2 ตลาดกรุงเทพมหานคร

17

File : PX006

หน่วย : บาท/100 กก.

ปี	มค.	กพ.	มีค.	เมย.	พค.	มิย.	กค.	สค.	กย.	ตค.	พย.	ธค.	เฉลี่ย
2546	824	832	806	807	814	826	806	779	766	741	734	759	791
2547	810	815	904	906	896	896	910	950	930	968	1,005	1,046	920
2548	1,069	1,075	1,087	1,135	1,126	1,123	1,108	1,125	1,131	1,134	1,104	1,112	1,111
2549	1,121	1,143	1,142	1,123	1,136	1,157	1,158	1,138	1,118	1,079	1,042	1,047	1,117
2550	1,074	1,085	1,082	1,052	1,063	1,091	1,073	1,072	1,066	1,078	1,119	1,169	1,085
2551	1,185	1,412	1,738	2,613	2,602	2,192	2,176	2,069	2,209	1,959	1,808	1,791	1,980
2552	1,845	1,966	1,911	1,758	1,767	1,805	1,843	1,713	1,686	1,555	1,707	1,882	1,787
2553	1,807	1,718	1,589	1,446	1,404	1,390	1,332	1,358	1,367	1,352	1,473	1,522	1,480
2554	1,483	1,517	1,378	1,352	1,356	1,471	1,530	1,593	1,717	1,767	1,814	1,712	1,558
2555	1,594	1,568	1,587	1,638	1,796	1,821	1,733	1,722	1,703	1,671	1,685	1,681	1,683
2556	1,685	1,672	1,595	1,573	1,575	1,575	1,556	1,481	1,378	1,324	1,317	1,345	1,506
2557	1,389	1,401	1,250	1,184	1,168	1,216	1,266	1,326	1,314	1,298	1,271	1,275	1,280
2558	1,284	1,275	1,244	1,200	1,195								1,240

ราคาขายส่งข้าวสารเจ้า 5% ตลาดกรุงเทพมหานคร

หน่วย : บาท/100 กก.

ปี	มค.	กพ.	มีค.	เมย.	พค.	มิย.	กค.	สค.	กย.	ตค.	พย.	ธค.	เฉลี่ย
2546	794	797	782	783	785	795	774	747	739	721	714	732	764
2547	777	778	873	881	871	876	889	925	906	937	979	1,026	893
2548	1,049	1,055	1,066	1,115	1,106	1,103	1,088	1,105	1,107	1,108	1,079	1,088	1,089
2549	1,095	1,119	1,117	1,090	1,106	1,127	1,128	1,108	1,088	1,050	1,013	1,022	1,089
2550	1,050	1,051	1,038	1,018	1,031	1,061	1,039	1,038	1,027	1,051	1,096	1,135	1,053
2551	1,148	1,365	1,696	2,524	2,417	2,105	2,093	2,018	2,149	1,818	1,711	1,682	1,894
2552	1,705	1,866	1,809	1,656	1,663	1,734	1,748	1,625	1,595	1,495	1,619	1,774	1,691
2553	1,707	1,607	1,448	1,294	1,282	1,275	1,255	1,296	1,317	1,302	1,419	1,466	1,389
2554	1,433	1,471	1,338	1,305	1,306	1,421	1,480	1,543	1,667	1,717	1,765	1,662	1,509
2555	1,544	1,518	1,537	1,600	1,774	1,801	1,700	1,689	1,673	1,642	1,645	1,626	1,646
2556	1,635	1,625	1,551	1,533	1,535	1,528	1,495	1,397	1,295	1,244	1,264	1,291	1,449
2557	1,335	1,340	1,192	1,130	1,117	1,168	1,223	1,272	1,263	1,258	1,231	1,239	1,231
2558	1,239	1,225	1,197	1,160	1,155								1,195

ราคาขายส่งปลายข้าวขาว A-1เลิศ (ใหม่) ตลาดกรุงเทพมหานคร

หน่วย : บาท/100 กก.

ปี	มค.	กพ.	มีค.	เมย.	พค.	มิย.	กค.	สค.	กย.	ตค.	พย.	ธค.	เฉลี่ย
2546	595	591	570	560	556	584	578	583	584	581	583	600	580
2547	630	665	767	788	807	817	802	821	787	765	805	810	772
2548	829	841	836	838	830	818	813	825	836	846	812	800	827
2549	780	787	783	791	771	771	764	772	791	778	747	775	776
2550	829	870	861	822	800	821	829	847	880	950	996	1,074	882
2551	1,123	1,326	1,570	2,212	1,916	1,554	1,490	1,226	1,219	985	869	870	1,363
2552	905	977	1,004	1,008	939	954	960	889	887	852	993	1,175	962
2553	1,255	1,217	1,078	961	941	936	984	1,056	1,150	1,156	1,145	1,119	1,083
2554	1,120	1,180	1,131	1,104	1,130	1,168	1,226	1,290	1,389	1,395	1,600	1,603	1,278
2555	1,528	1,535	1,562	1,595	1,665	1,661	1,621	1,572	1,555	1,555	1,538	1,531	1,577
2556	1,535	1,535	1,497	1,476	1,458	1,442	1,407	1,331	1,207	1,143	964	897	1,324
2557	892	905	888	852	863	905	935	958	944	990	960	955	921
2558	955	955	955	955	963								957

## ราคาขายส่งข้าวสารเจ้า 25% ในตลาดกรุงเทพมหานคร

px006-2

หน่วย : บาท/100 กก.

ปี	มค.	กพ.	มีค.	เมย.	พค.	มิย.	กค.	สค.	กย.	ตค.	พย.	ธค.	เฉลี่ย
2546	746	762	730	729	732	743	735	707	705	689	681	694	721
2547	734	746	844	853	849	854	866	900	875	874	904	965	855
2548	984	994	1,000	1,030	1,021	1,018	1,004	1,020	1,022	1,024	994	1,003	1,009
2549	1,016	1,034	1,032	1,006	993	993	998	983	981	969	948	971	994
2550	998	998	979	953	958	982	979	981	983	998	1,058	1,102	997
2551	1,147	1,350	1,681	2,454	2,402	2,062	2,027	1,845	1,896	1,587	1,355	1,408	1,768
2552	1,533	1,566	1,535	1,433	1,417	1,477	1,487	1,377	1,357	1,280	1,399	1,658	1,460
2553	1,480	1,405	1,323	1,178	1,171	1,165	1,167	1,216	1,259	1,255	1,325	1,354	1,275
2554	1,330	1,373	1,266	1,235	1,236	1,335	1,392	1,456	1,575	1,609	1,712	1,663	1,432
2555	1,514	1,488	1,500	1,557	1,738	1,761	1,665	1,649	1,634	1,615	1,609	1,596	1,611
2556	1,605	1,596	1,521	1,503	1,505	1,499	1,465	1,367	1,262	1,213	1,162	1,165	1,405
2557	1,189	1,198	1,093	1,031	1,019	1,077	1,123	1,167	1,159	1,169	1,147	1,149	1,127
2558	1,149	1,135	1,111	1,086	1,085								1,113

## ราคาขายส่งข้าวหนึ่ง 100 % ตลาดกรุงเทพมหานคร

หน่วย : บาท/100 กก.

ปี	มค.	กพ.	มีค.	เมย.	พค.	มิย.	กค.	สค.	กย.	ตค.	พย.	ธค.	เฉลี่ย
2546	777	780	762	766	762	784	786	766	760	750	734	726	763
2547	753	787	882	916	933	926	924	995	975	985	1,001	1,037	926
2548	1,057	1,065	1,061	1,132	1,114	1,110	1,090	1,111	1,133	1,133	1,089	1,078	1,098
2549	1,081	1,108	1,108	1,095	1,096	1,123	1,143	1,131	1,124	1,095	1,066	1,057	1,102
2550	1,065	1,065	1,078	1,068	1,062	1,091	1,082	1,078	1,078	1,103	1,175	1,225	1,098
2551	1,248	1,523	1,870	2,751	2,799	2,354	2,344	2,162	2,205	1,892	1,759	1,783	2,058
2552	1,855	2,029	1,976	1,805	1,807	1,946	1,949	1,817	1,907	1,745	1,778	1,882	1,875
2553	1,865	1,779	1,573	1,364	1,352	1,375	1,390	1,481	1,510	1,468	1,506	1,488	1,513
2554	1,494	1,527	1,399	1,395	1,383	1,467	1,513	1,630	1,743	1,755	1,755	1,706	1,564
2555	1,557	1,612	1,722	1,751	1,831	1,804	1,700	1,762	1,740	1,719	1,681	1,619	1,708
2556	1,663	1,640	1,542	1,500	1,540	1,575	1,572	1,466	1,357	1,246	1,342	1,366	1,484
2557	1,389	1,405	1,244	1,224	1,219	1,264	1,294	1,288	1,269	1,263	1,235	1,241	1,278
2558	1,246	1,253	1,205	1,166	1,165								1,207

กองส่งเสริมการค้าสินค้าเกษตร 2

## ราคาขายส่งข้าวเหนียว 10% เมล็ดยาว ตลาดกรุงเทพมหานคร

PX007-2

หน่วย : บาท/100 กก.

ปี	มค.	กพ.	มีค.	เมย.	พค.	มิย.	กค.	สค.	กย.	ตค.	พย.	ธค.	เฉลี่ย
2546	1,141	1,163	1,165	1,165	1,165	1,166	1,156	1,371	1,391	1,405	1,239	1,260	1,232
2547	1,305	1,279	1,265	1,265	1,244	1,235	1,235	1,224	1,127	1,098	1,135	1,120	1,211
2548	1,147	1,150	1,150	1,150	1,150	1,150	1,150	1,150	1,150	1,150	1,095	1,090	1,140
2549	1,247	1,264	1,270	1,286	1,340	1,399	1,688	1,741	1,837	1,961	2,044	2,010	1,591
2550	2,023	2,040	2,040	2,040	2,115	2,130	2,130	2,248	2,450	2,325	1,718	1,661	2,077
2551	1,488	1,526	1,655	2,141	1,761	1,594	1,503	1,444	1,405	1,364	1,298	1,325	1,542
2552	1,305	1,387	1,390	1,377	1,370	1,358	1,395	1,367	1,445	1,439	1,757	2,280	1,489
2553	2,205	2,069	1,966	2,119	2,361	2,335	2,813	2,955	2,955	2,955	2,994	2,573	2,525
2554	2,635	2,683	2,820	2,699	2,505	2,598	2,655	2,698	2,641	2,555	2,555	2,425	2,622
2555	2,429	2,376	2,312	2,273	2,355	2,313	2,205	2,245	2,267	2,203	2,170	2,200	2,279
2556	2,470	2,495	2,461	2,421	2,423	2,548	2,555	2,614	2,748	2,737	2,513	2,420	2,534
2557	2,515	2,581	2,507	2,358	2,068	2,093	2,105	2,105	2,130	2,078	1,980	2,077	2,216
2558	2,211	2,228	2,175	2,158	2,302								2,215

## ราคาขายส่งปลายข้าวเหนียว A-1 ตลาดกรุงเทพมหานคร

หน่วย : บาท/100 กก.

ปี	มค.	กพ.	มีค.	เมย.	พค.	มิย.	กค.	สค.	กย.	ตค.	พย.	ธค.	เฉลี่ย
2546	857	858	845	845	845	817	821	863	904	846	848	865	851
2547	882	867	865	885	885	885	885	886	905	858	833	835	873
2548	844	845	865	915	868	865	865	875	875	875	875	905	873
2549	912	983	1,072	1,143	1,145	1,204	1,311	1,384	1,532	1,662	1,704	1,661	1,309
2550	1,640	1,640	1,629	1,590	1,590	1,590	1,557	1,585	1,399	1,231	1,266	1,250	1,497
2551	1,196	1,346	1,476	1,795	1,505	1,319	1,253	1,202	1,171	1,021	943	982	1,267
2552	985	1,091	1,103	1,085	1,055	1,055	1,063	1,102	1,191	1,235	1,403	1,603	1,164
2553	1,605	1,605	1,610	1,721	1,811	1,892	2,075	2,225	2,390	2,405	2,405	2,235	1,998
2554	2,205	2,205	2,205	2,196	2,096	2,172	2,219	2,231	2,292	2,231	2,255	2,088	2,200
2555	2,055	1,965	1,953	1,723	1,655	1,662	1,655	1,655	1,705	1,641	1,605	1,621	1,741
2556	1,681	1,715	1,745	1,745	1,745	1,738	1,703	1,655	1,703	1,700	1,572	1,511	1,684
2557	1,529	1,594	1,595	1,584	1,560	1,590	1,605	1,605	1,610	1,638	1,623	1,645	1,598
2558	1,645	1,641	1,645	1,658	1,705								1,659

กองส่งเสริมการค้าสินค้าเกษตร 2

## ราคาขายส่งข้าวสารหอมมะลิ 100% ชั้น 2 ในตลาดกรุงเทพมหานคร

PX007-3

หน่วย : บาท/100 กก.

ปี	มค.	กพ.	มีค.	เมย.	พค.	มิย.	กค.	สค.	กย.	ตค.	พย.	ธค.	เฉลี่ย
2546	1,359	1,440	1,686	1,811	1,837	1,862	1,855	1,972	2,074	1,888	1,865	1,675	1,777
2547	1,856	1,766	1,760	1,743	1,681	1,606	1,477	1,454	1,379	1,427	1,510	1,510	1,597
2548	1,512	1,540	1,540	1,540	1,523	1,471	1,460	1,502	1,501	1,500	1,468	1,465	1,502
2549	1,465	1,538	1,590	1,590	1,618	1,668	1,809	1,825	1,816	1,804	1,621	1,670	1,668
2550	1,782	1,790	1,790	1,780	1,746	1,747	1,750	1,750	1,750	1,765	1,855	1,955	1,788
2551	2,043	2,227	2,416	3,322	3,214	2,729	2,637	2,419	2,459	2,434	2,471	2,465	2,570
2552	2,505	2,676	2,727	2,705	2,680	2,773	2,952	3,042	3,144	3,197	2,775	3,100	2,856
2553	3,049	2,988	2,931	2,899	2,849	2,741	2,859	2,904	3,040	2,940	2,793	2,698	2,891
2554	2,646	2,580	2,522	2,516	2,590	2,687	2,859	2,894	3,035	3,054	3,146	2,948	2,790
2555	2,916	2,931	2,925	2,829	2,954	3,052	3,000	3,118	3,230	3,190	3,029	3,033	3,017
2556	3,237	3,292	3,238	3,245	3,257	3,295	3,293	3,289	3,354	3,355	3,355	3,238	3,287
2557	3,121	3,007	2,899	2,870	2,870	2,928	3,035	3,053	3,125	3,135	2,717	2,804	2,964
2558	2,899	2,925	2,805	2,734	2,714								2,815

## ราคาขายส่งปลายข้าวสารหอมมะลิในตลาดกรุงเทพมหานคร

หน่วย : บาท/100 กก.

ปี	มค.	กพ.	มีค.	เมย.	พค.	มิย.	กค.	สค.	กย.	ตค.	พย.	ธค.	เฉลี่ย
2546	636	650	628	605	614	639	642	673	705	704	678	728	659
2547	828	953	1,001	1,037	1,067	995	950	963	850	833	894	887	938
2548	913	909	881	875	868	846	850	907	899	898	869	823	878
2549	800	833	839	828	813	848	869	870	886	866	834	856	845
2550	895	930	925	958	955	993	996	1,008	1,027	1,034	1,116	1,201	1,003
2551	1,263	1,442	1,635	2,298	2,055	1,688	1,700	1,593	1,767	1,795	1,388	1,192	1,651
2552	1,305	1,528	1,647	1,633	1,584	1,610	1,605	1,488	1,250	1,132	1,272	1,403	1,455
2553	1,363	1,330	1,176	1,127	1,025	1,026	1,069	1,158	1,251	1,214	1,207	1,189	1,178
2554	1,159	1,187	1,152	1,197	1,261	1,314	1,352	1,437	1,508	1,495	1,595	1,611	1,356
2555	1,616	1,680	1,704	1,757	1,812	1,805	1,680	1,655	1,696	1,642	1,592	1,576	1,685
2556	1,599	1,625	1,616	1,608	1,591	1,592	1,603	1,555	1,555	1,555	1,153	1,095	1,512
2557	1,045	1,096	1,085	1,027	1,015	1,026	1,066	1,092	1,075	1,083	1,038	1,048	1,058
2558	1,045	1,023	1,025	1,022	1,015								1,026

กองส่งเสริมการค้าสินค้าเกษตร 2

## ราคาขายส่งข้าวหอมปทุมธานี ตลาดกรุงเทพมหานคร

PX009

หน่วย : บาท/100 กก.

ปี	มค.	กพ.	มีค.	เมย.	พค.	มิย.	กค.	สค.	กย.	ตค.	พย.	ธค.	เฉลี่ย
2547	-	-	-	-	1,111	990	971	1,000	1,162	1,117	1,150	1,150	1,081
2548	1,150	1,150	1,150	1,150	1,150	1,150	1,150	1,180	1,190	1,190	1,190	1,190	1,166
2549	1,209	1,234	1,290	1,290	1,290	1,388	1,481	1,490	1,490	1,487	1,351	1,290	1,358
2550	1,373	1,390	1,368	1,290	1,284	1,280	1,280	1,186	1,170	1,183	1,321	1,388	1,293
2551	1,484	1,749	2,393	2,911	2,754	2,455	2,320	2,202	2,328	2,231	2,105	2,159	2,258
2552	2,205	2,413	2,393	2,258	2,364	2,435	2,494	2,230	2,185	1,988	2,291	2,590	2,321
2553	2,545	2,447	2,156	2,044	2,093	2,103	2,238	2,228	2,333	2,327	2,456	2,246	2,268
2554	2,215	2,213	1,989	1,851	1,796	2,031	2,076	2,210	2,520	2,724	2,728	2,621	2,248
2555	2,555	2,609	2,695	2,616	2,664	2,705	2,737	2,778	2,837	2,760	2,640	2,599	2,683
2556	2,803	2,889	2,779	2,745	2,717	2,706	2,662	2,623	2,451	2,314	2,160	2,118	2,581
2557	2,121	2,145	2,035	1,747	1,672	1,731	1,815	1,774	1,689	1,665	1,638	1,672	1,809
2558	1,887	2,027	2,011	2,027	2,083								2,007

## ราคาขายส่งปลายข้าวหอมปทุมธานี ตลาดกรุงเทพมหานคร

หน่วย : บาท/100 กก.

ปี	มค.	กพ.	มีค.	เมย.	พค.	มิย.	กค.	สค.	กย.	ตค.	พย.	ธค.	เฉลี่ย
2547	-	-	-	-	901	880	821	840	806	798	844	862	844
2548	882	893	851	845	843	823	820	847	848	848	836	815	846
2549	789	800	817	811	792	809	818	818	826	825	782	793	807
2550	844	891	918	898	886	909	915	928	952	976	1,063	1,133	943
2551	1,202	1,392	1,594	2,232	1,961	1,623	1,642	1,429	1,589	1,560	1,119	1,055	1,533
2552	1,155	1,366	1,554	1,478	1,406	1,450	1,443	1,275	1,055	959	1,124	1,271	1,295
2553	1,293	1,265	1,107	1,024	964	957	1,011	1,093	1,166	1,181	1,145	1,142	1,112
2554	1,127	1,178	1,135	1,144	1,205	1,249	1,299	1,364	1,455	1,440	1,594	1,612	1,317
2555	1,609	1,653	1,665	1,708	1,755	1,755	1,620	1,645	1,658	1,630	1,564	1,540	1,650
2556	1,564	1,600	1,565	1,540	1,540	1,545	1,555	1,545	1,430	1,406	1,080	1,055	1,452
2557	955	1,051	1,044	957	910	928	972	995	973	1,020	993	1,007	984
2558	1,004	996	990	982	987								992

## ราคาข้าวเปลือกหอมปทุมธานี ที่โรงสีรับซื้อในส่วนภูมิภาค

หน่วย : บาท/ตัน

ปี	มค.	กพ.	มีค.	เมย.	พค.	มิย.	กค.	สค.	กย.	ตค.	พย.	ธค.	เฉลี่ย
2547	-	-	-	-	-	-	-	-	5,810	5,968	6,220	6,221	6,055
2548	6,417	6,541	6,485	6,500	6,500	6,547	6,550	6,600	6,600	6,626	6,700	6,700	6,564
2549	6,700	6,880	6,800	6,750	6,750	6,780	6,845	7,159	7,050	6,686	6,532	6,521	6,788
2550	7,026	7,400	7,386	7,011	6,617	6,624	6,600	6,600	6,600	6,616	6,991	7,447	6,910
2551	7,582	9,032	11,587	14,450	13,766	10,902	12,650	11,925	12,118	11,514	9,743	9,725	11,250
2552	10,980	11,224	11,695	10,683	10,450	11,123	12,477	10,320	9,764	8,929	9,884	11,955	10,790
2553	11,850	11,330	10,400	9,612	9,765	9,940	10,868	10,524	11,385	11,392	12,003	11,097	10,847
2554	10,639	10,974	10,015	9,232	9,149	10,110	10,992	11,109	11,842	12,830	13,044	12,813	11,062
2555	12,125	12,318	12,495	12,771	12,790	12,800	12,488	12,801	13,316	12,998	12,786	12,925	12,718
2556	13,106	13,620	13,700	13,705	14,150	14,134	13,838	13,765	12,349	11,285	10,368	9,913	12,828
2557	9,901	9,850	9,555	8,883	8,479	8,454	8,751	8,751	8,947	8,909	8,374	8,807	8,972
2558	9,358	9,733	9,933	9,985	10,090								9,820



## รวมข้าวเปลือกเจ้า 5% ทั้งนาปี และนาปรัง

ปี	มค.	กพ.	มีค.	เมษ.	พค.	มิย.	กค.	สค.	กย.	ตค.	พย.	ธค.	เฉลี่ย
2542	6,164	5,859	5,465	4,696	4,777	5,170	5,201	5,159	4,888	4,510	4,915	4,723	5,127
2543	4,837	4,967	4,799	4,472	4,367	4,398	4,230	4,336	3,900	4,218	4,715	4,341	4,465
2544	4,368	4,409	4,339	4,050	4,140	4,305	4,380	4,179	4,314	4,298	4,389	4,421	4,299
2545	4,514	4,706	4,650	4,650	4,728	4,793	4,621	4,525	4,538	4,728	4,688	4,588	4,644
2546	4,663	4,698	4,700	4,513	4,568	4,710	4,795	4,646	4,678	4,603	4,434	4,468	4,623
2547	4,704	4,795	5,057	5,193	5,284	5,312	5,447	5,834	5,841	5,913	5,932	6,068	5,448
2548	6,190	6,286	6,355	6,682	6,688	6,679	6,613	6,582	6,764	6,863	6,800	6,788	6,608
2549	6,788	6,788	6,788	6,663	6,663	6,663	6,667	6,705	6,372	5,803	5,987	6,125	6,501
2550	6,268	6,320	6,137	6,268	6,230	6,192	6,200	6,200	6,190	6,156	6,538	6,746	6,287
2551	6,805	8,066	10,478	13,445	13,297	12,422	12,470	12,088	11,907	11,215	9,325	9,445	10,914
2552	10,014	10,500	9,874	9,885	9,906	9,935	10,144	9,770	9,366	8,323	8,904	10,224	9,737
2553	9,931	9,743	8,793	7,641	7,823	7,925	8,045	8,273	8,330	8,185	8,800	8,810	8,525
2554	8,568	8,611	8,358	8,007	8,045	8,300	8,942	9,402	9,957	10,150	10,331	10,237	9,076
2555	9,905	10,016	9,476	10,037	10,824	11,125	10,768	10,657	11,042	10,747	10,934	10,956	10,541
2556	10,560	10,728	10,275	10,075	10,480	10,525	10,495	10,244	9,390	9,080	8,662	8,359	9,906
2557	8,255	7,891	7,889	7,399	7,225	7,199	7,237	7,524	7,861	8,098	7,960	7,900	7,703
2558	7,970	8,000	7,905	7,741	7,750								7,873

กองส่งเสริมการค้าสินค้าเกษตร 2

1. ผลผลิต	ปี 51/52	ปี 52/53	ปี 53/54	ปี 54/55	ปี 55/56	ปี 56/57	ปี 57/58
(ล้านตันหัวมันสด)							
ผลผลิตของไทย	30.08	22.01	21.86	26.60	28.28	30.02	30.91
พื้นที่เก็บเกี่ยว (ล้านไร่)	8.01	7.30	7.09	7.91	8.66	8.43	8.59
2. ต้นทุนการผลิตหัวมันสด (บาท/กก.)	1.21	1.62	1.68	1.73	1.81	1.87	1.88
3. ราคา (บาท/กก.)	ปี51/52	ปี52/53	ปี53/54	ปี54/55	ปี55/56	เม.ย.58	พ.ค.58
หัวมันสดคณะกรรมการชั่งได้	1.79	2.07	2.48	2.00	2.15	2.17	2.12
หัวมันสดซื้อแป้ง 25% จนครราชสีมา	1.95	2.46	2.92	2.43	2.40	2.36	2.44
มันเส้น FOB (US\$/ตัน)	176.0	187.01	256.65	238.48	235.38	216.11	220.11
แป้งมัน FOB (US\$/ตัน)	392.50	444.62	519.20	436.46	470.99	427.36	439.21
4. การส่งออก (ล้านตันผลิตภัณฑ์)	ปี51/52	ปี52/53	ปี53/54	ปี54/55	ปี55/56	ปี56/57	ปี57/58
มันเส้น	3.95	4.11	3.22	4.313	4.611	7.376	4.457
มันอัดเม็ด	0.33	0.16	0.03	0.037	0.118	0.012	0.013
แป้งดิบ	1.80	1.74	1.58	2.227	2.210	3.290	1.950
แป้งแปรรูป	0.62	0.63	0.86	0.736	0.838	0.958	0.513
ผลิตภัณฑ์มันสำปะหลังอื่นๆ	0.46	0.56	0.40	0.647	0.550	0.517	0.436
รวม	7.16	7.20	6.10	7.961	9.020	12.154	7.369

5. สถานการณ์ปี 2557/58

5.1 ในประเทศ

สำนักงานเศรษฐกิจการเกษตร (สศก.) ประมาณการผลผลิตปี ๒๕๕๗/๕๘ อยู่ที่ ๓๐.๙๑ ล้านตัน ต้นทุนการผลิต กก.ละ ๑.๘๘ บาท เพิ่มขึ้นจากปีผ่านมามีผลผลิตประมาณ ๓๐.๐๒ ล้านตัน ต้นทุนการผลิต กก.ละ ๑.๘๗ บาท เพิ่มขึ้นร้อยละ ๒.๙๖ และ ๐.๕๓ ตามลำดับ ปัจจุบันผลผลิตออกสู่ตลาดแล้วประมาณร้อยละ ๙๐.๐๕ (ประมาณ ๒๗.๘๕ ล้านตัน)

อย่างไรก็ตาม สมาคมการค้ามันสำปะหลัง ๔ สมาคม ได้มีการสำรวจทบทวนการผลิตและการค้า มันสำปะหลังฤดูกาลผลิตปี ๒๕๕๗/๕๘ พบว่าผลผลิตรวมลดลงจากที่ได้คาดการณ์ไว้ปริมาณร้อยละ ๔ เนื่องจากหลายพื้นที่ประสบปัญหาภัยแล้ง ฝนตกทิ้งช่วงเป็นเวลานาน ทำให้หัวมันสดมีขนาดเล็ก รวมทั้งปัญหาราคาโคนเน่า การระบาดของเพลี้ยแป้งและไรแดงในพื้นที่ ส่งผลให้ผลผลิตเฉลี่ยต่อไร่ลดลง โดยขณะนี้ยังคงมีหัวมันคงค้างที่ยังไม่ได้ขุดประมาณร้อยละ ๑๘

สำหรับแนวโน้มสถานการณ์ตลาดมันสำปะหลังปี ๒๕๕๘/๕๙ คาดว่าพื้นที่เพาะปลูกมีแนวโน้มเพิ่มขึ้นในหลายจังหวัด ซึ่งเป็นการปลูกทดแทนอ้อยและข้าวโพดเลี้ยงสัตว์ รวมทั้งเกษตรกรสามารถเพิ่มผลผลิตโดยการเพาะปลูกด้วยระบบน้ำหยด ทำให้ผลผลิตต่อไร่เพิ่มขึ้น

ปัจจุบัน (พ.ค.58) ราคาหัวมันสด (ซื้อแป้ง 25%) ที่เกษตรกรจำหน่ายได้ จ.นครราชสีมา อยู่ที่ กก.ละ 2.44 บาท

5.2 ต่างประเทศ

การส่งออกผลิตภัณฑ์มันเส้นของไทย เดือน ม.ค.-เม.ย.58 มันเส้น 2.76 ล้านตัน มูลค่า 19,300.94 ล้านบาท เพิ่มขึ้นจากช่วงเดียวกันของปี 57 (ม.ค.-เม.ย.57) ร้อยละ 4.66 มันอัดเม็ด 7,363.69 ตัน มูลค่า 51.56 ล้านบาท ลดลงจากช่วงเดียวกันของปี 57 (ม.ค.-เม.ย.57) ร้อยละ 7.72 แป้งมัน 1.40 ล้านตัน มูลค่า 21,841.35 ล้านบาท เพิ่มขึ้นจากช่วงเดียวกันของปี 57 (ม.ค.-เม.ย.57) ร้อยละ 11.92

ด้านราคาส่งออก มันเส้น ราคาจำหน่าย F.O.B. เฉลี่ยเดือน พ.ค.58 ต้นละ 220.11 เหรียญสหรัฐ เพิ่มขึ้นจากเดือน เม.ย.58 ร้อยละ 1.85 แป้งมัน ราคา F.O.B. เฉลี่ยเดือน พ.ค.58 ต้นละ 439.21 เหรียญสหรัฐ เพิ่มขึ้นจากเดือน เม.ย.58 ร้อยละ 2.77 สำหรับมันอัดเม็ด คู่ค้าเริ่มสอบถามเข้ามามากขึ้น แต่ยังไม่มีการสั่งซื้อมากนัก

#### 6. การแต่งตั้งคณะกรรมการในคณะกรรมการนโยบายและบริหารจัดการตลาดมันสำปะหลัง (นบมส.)

6.1 คณะที่ปรึกษาคณะกรรมการนโยบายและบริหารจัดการมันสำปะหลัง โดยมีผู้แทนสมาคมการผลิต การค้ามันเส้น/แป้งมัน/เอทานอล และผู้แทนเกษตรกรผู้ปลูกมันสำปะหลัง ร่วมเป็นคณะที่ปรึกษาเพื่อทำหน้าที่เสนอความเห็น ข้อเสนอแนะแนวทางการกำหนดยุทธศาสตร์และการบริหารจัดการตลาดมันสำปะหลังปี 2557/58 ต่อคณะกรรมการนโยบายและบริหารจัดการมันสำปะหลัง

6.2 คณะอนุกรรมการตรวจสอบข้อเท็จจริงกรณี อคส. ออกหลักฐานหนังสือรับรองการหักภาษี ณ ที่จ่ายล่าช้าตามโครงการแทรกแซงตลาดมันสำปะหลังปี 2554/55 และปี 2555/56 โดยมีอธิบดีกรมการค้าภายใน เป็นประธานอนุกรรมการ และรองอธิบดีกรมการค้าภายใน (ที่กำกับดูแลกองส่งเสริมการค้าสินค้าเกษตร 2) เป็นอนุกรรมการและเลขานุการ เพื่อทำหน้าที่พิจารณาตรวจสอบข้อเท็จจริงเกี่ยวกับการออกใบรับรองภาษีหัก ณ ที่จ่ายล่าช้าในโครงการแทรกแซงตลาดมันสำปะหลังปี 2554/55 และปี 2555/56

6.3 คณะอนุกรรมการกำกับดูแลการดำเนินการบริหารจัดการตลาดมันสำปะหลัง โดยมีรองอธิบดีกรมการค้าภายใน (ที่กำกับดูแลกองส่งเสริมการค้าสินค้าเกษตร 2) เป็นประธานอนุกรรมการ และผู้อำนวยการกองส่งเสริมการค้าสินค้าเกษตร 2 เป็นอนุกรรมการและเลขานุการ เพื่อทำหน้าที่พิจารณากำหนดหลักเกณฑ์ วิธีการ และเงื่อนไขต่างๆ ในการดำเนินการตามแนวทางการบริหารจัดการตลาดมันสำปะหลัง

6.4 คณะอนุกรรมการกำกับดูแลการดำเนินการบริหารจัดการตลาดมันสำปะหลัง ระดับจังหวัด โดยมีผู้ว่าราชการจังหวัด เป็นประธานอนุกรรมการ และการค้าภายในจังหวัด เป็นอนุกรรมการและเลขานุการ เพื่อทำหน้าที่ติดตามกำกับดูแล แก้ไขปัญหาและบริหารจัดการมันสำปะหลังทั้งด้านการผลิตและการตลาดมันสำปะหลังในจังหวัด

6.5 คณะทำงานระบายผลิตภัณฑ์มันสำปะหลังคงเหลือในสต็อกของรัฐบาล โดยมีรองอธิบดีกรมการค้าต่างประเทศ (ที่กำกับดูแลกองบริหารการค้าสินค้าทั่วไป) เป็นประธานคณะทำงาน และผู้อำนวยการกองบริหารการค้าสินค้าทั่วไป เป็นคณะทำงานและเลขานุการ เพื่อทำหน้าที่พิจารณาหลักเกณฑ์ แนวทาง และเงื่อนไขการระบายและจำหน่ายผลิตภัณฑ์มันสำปะหลังตามโครงการของรัฐ

#### 7. มาตรการปี 2557/58

7.1 มติคณะรัฐมนตรีเมื่อวันที่ 2 ธันวาคม 2557 อนุมัติแนวทางการบริหารจัดการตลาดมันสำปะหลัง ปี 2557/58 ตามมติคณะกรรมการนโยบายและบริหารจัดการมันสำปะหลัง (นบมส.) ในการประชุมครั้งที่ 1/2557 เมื่อวันที่ 3 พฤศจิกายน 2557 กรอบวงเงิน 2,760 ล้านบาท ประกอบด้วย

##### 7.1.1 มาตรการระยะสั้น 2 มาตรการ ประกอบด้วย

(1) การชดเชยดอกเบี้ยเพื่อชะลอการเก็บเกี่ยว โดยให้เกษตรกร กู้เงินจาก ธ.ก.ส. ตามหลักเกณฑ์ปกติ ระยะเวลาจ่ายเงินกู้ตั้งแต่ธันวาคม 2557 – มีนาคม 2558 เพื่อให้เกษตรกรมีรายได้ไว้ใช้จ่ายระหว่างชะลอการเก็บเกี่ยว โดยรัฐชดเชยดอกเบี้ยให้เกษตรกรอัตราร้อยละ 3 ต่อปี ระยะเวลา 6 เดือน วงเงินกู้อยู่ไม่เกิน 50,000 บาท เป้าหมายเกษตรกรจำนวน 500,000 ราย

(2) การเพิ่มสภาพคล่องทางการค้า โดยสหกรณ์การเกษตร วิสาหกิจชุมชน ผู้ประกอบการค้าและผู้แปรรูปมันสำปะหลัง ขอกู้เงินจากธนาคารพาณิชย์หรือ ธ.ก.ส. ตามหลักเกณฑ์ปกติ ระยะเวลาจ่ายเงินกู้ตั้งแต่ธันวาคม 2557 – มีนาคม 2558 เพื่อเพิ่มสภาพคล่องในการรวบรวมรับซื้อมันสำปะหลังจากเกษตรกร โดยรัฐชดเชย

7.1.2 มาตรการระยะปานกลาง 2 มาตรการ ประกอบด้วย

(1) การพัฒนาและเพิ่มประสิทธิภาพการเพาะปลูกในระบบน้ำหยด โดยให้เกษตรกรกู้เงินจาก ธ.ก.ส. ตามหลักเกณฑ์ปกติ ระยะเวลาจ่ายเงินกู้ตั้งแต่ มกราคม - ธันวาคม 2558 เพื่อพัฒนาการเพาะปลูกให้ผลผลิตต่อไร่สูงขึ้น ซึ่งจะทำให้ต้นทุนเฉลี่ยของเกษตรกรลดลง โดยรัฐชดเชยดอกเบี้ยให้เกษตรกรอัตราร้อยละ 3 ต่อปี ระยะเวลา 24 เดือน วงเงินกู้รายละไม่เกิน 230,000 บาท เป้าหมายเกษตรกรจำนวน 100,000 ราย

(2) การยกระดับมาตรฐานการแปรรูปมันสำปะหลัง โดยสหกรณ์การเกษตร วิสาหกิจชุมชน ผู้ประกอบการค้าและผู้แปรรูปมันสำปะหลัง ขอกู้เงินจากธนาคารพาณิชย์หรือ ธ.ก.ส. ตามหลักเกณฑ์ปกติ ระยะเวลากู้เงินตั้งแต่ มกราคม - ธันวาคม 2558 เพื่อเพิ่มประสิทธิภาพการรวบรวมแปรรูปและจัดเก็บ (เช่น เครื่องมือเครื่องจักร ลานตาก เครื่องอบ คลังเก็บ และอื่นๆ) โดยรัฐชดเชยดอกเบี้ยให้อัตราร้อยละ 3 ต่อปี ระยะเวลา 24 เดือน กำหนดกรอบวงเงินกู้สำหรับผู้ประกอบการขนาดเล็กไม่เกิน 5 ล้านบาท ขนาดกลางไม่เกิน 10 ล้านบาท และขนาดใหญ่ไม่เกิน 20 ล้านบาท

7.2 มติคณะรัฐมนตรีเมื่อวันที่ 7 เมษายน 2558 เห็นชอบการขยายระยะเวลาการสมัครเข้าร่วม มาตรการเพิ่มประสิทธิภาพการเพาะปลูกในระบบน้ำหยด จากเดิม “สิ้นสุดเดือนมีนาคม 2558” เป็น “สิ้นสุดเดือน กันยายน 2558” และให้ขยายระยะเวลาการสมัครเข้าร่วมมาตรการยกระดับมาตรฐานการแปรรูปมันสำปะหลัง จากเดิม “สิ้นสุดเดือนมีนาคม 2558” เป็น “สิ้นสุดเดือนกันยายน 2558”

**8. ผลการดำเนินการ ณ วันที่ 16 มิถุนายน 2558**

8.1 มาตรการชดเชยดอกเบี้ยเพื่อชะลอการเก็บเกี่ยว ธ.ก.ส. ในฐานะหน่วยงานหลักในการให้สินเชื่อ และชดเชยดอกเบี้ยให้เกษตรกรตามมาตรการฯ ได้ดำเนินการจ่ายเงินกู้ให้เกษตรกร รวม ๔๘๐ สัญญา จำนวน ๑๘.๖๗ ล้านบาท

8.2 มาตรการเสริมสภาพคล่องทางการค้า คณะอนุกรรมการกำกับดูแลการบริหารจัดการตลาด มันสำปะหลัง ระดับจังหวัด ได้ดำเนินการพิจารณารับสมัครสหกรณ์การเกษตร วิสาหกิจชุมชน ผู้ประกอบการค้าและผู้แปรรูปมันสำปะหลังที่ประสงค์เข้าร่วมมาตรการฯ โดยมีผู้สมัครเข้าร่วมมาตรการฯ จำนวน ๖๒ ราย

8.3 มาตรการเพิ่มประสิทธิภาพการเพาะปลูกในระบบน้ำหยด ธ.ก.ส. ในฐานะหน่วยงานหลักในการให้สินเชื่อและชดเชยดอกเบี้ยให้เกษตรกรตามมาตรการฯ ได้ดำเนินการจ่ายเงินกู้ให้เกษตรกร รวม ๑,๔๔๕ สัญญา จำนวน ๑๘.๖๗ ล้านบาท

8.4 มาตรการยกระดับมาตรฐานการแปรรูปผลิตภัณฑ์มันสำปะหลัง คณะอนุกรรมการกำกับดูแลการบริหารจัดการตลาดมันสำปะหลัง ระดับจังหวัด ได้ดำเนินการพิจารณารับสมัครสหกรณ์การเกษตร วิสาหกิจชุมชน ผู้ประกอบการค้าและผู้แปรรูปมันสำปะหลังที่ประสงค์เข้าร่วมมาตรการฯ โดยมีผู้สมัครเข้าร่วมมาตรการฯ จำนวน ๑๗ ราย

ราคามันสำปะหลังและผลิตภัณฑ์

26

	ต.ค.	พ.ย.	ธ.ค.	ม.ค.	ก.พ.	มี.ค.	เม.ย.	พ.ค.	มิ.ย.	ก.ค.	ส.ค.	ก.ย.	เฉลี่ย
<b>1. ราคาหัวมันสดเกษตรกรขายได้ : สำนักงานเศรษฐกิจการเกษตร</b>													
2549/50	0.87	1.00	1.13	1.12	1.16	1.23	1.21	1.25	1.35	1.52	1.72	1.79	1.28
2550/51	1.72	1.62	1.82	1.99	2.09	2.20	2.23	2.13	2.00	1.93	1.76	1.53	1.92
2551/52	1.40	1.28	1.14	1.16	1.16	1.19	1.13	1.11	1.13	1.21	1.25	1.20	1.20
2552/53	1.24	1.45	1.79	1.93	1.78	1.88	2.10	2.18	2.28	2.61	2.95	2.55	2.06
2553/54	2.40	2.57	2.73	2.82	2.96	2.93	2.69	2.55	2.20	2.02	1.99	1.92	2.48
2554/55	1.69	2.22	2.45	2.25	1.88	1.75	1.80	1.89	1.94	1.90	2.07	2.21	2.00
2555/56	2.10	2.25	2.12	2.01	2.04	2.19	2.25	2.22	2.20	2.14	2.16	2.13	2.15
2556/57	1.96	2.09	2.17	2.13	2.26	2.21	2.21	2.15	1.99	1.83	1.87	2.00	2.07
2557/58	2.04	2.24	2.30	2.24	2.17	2.19	2.17	2.12					2.18
<b>2. ราคาหัวมันสดเชือดแป้ง 25% จ.นครราชสีมา</b>													
2549/50	1.06	1.15	1.18	1.18	1.21	1.28	1.33	1.47	1.59	1.69	1.74	1.85	1.39
2550/51	1.87	1.81	1.91	2.06	2.22	2.33	2.33	2.18	1.98	1.97	1.78	1.62	2.01
2551/52	1.46	1.41	1.38	1.22	1.20	1.18	1.25	1.30	1.36	1.43	1.41	1.42	1.34
2552/53	1.54	1.75	1.95	1.97	1.96	2.29	2.60	2.73	2.96	3.35	3.38	3.11	2.47
2553/54	2.98	3.12	3.10	3.14	3.26	3.29	3.20	2.96	2.70	2.59	2.42	2.23	2.92
2554/55	2.38	2.76	2.65	2.38	2.30	2.30	2.32	2.36	2.53	2.41	2.40	2.40	2.43
2555/56	2.45	2.48	2.30	2.18	2.14	2.16	2.47	2.52	2.52	2.52	2.51	2.47	2.39
2556/57	2.38	2.38	2.27	2.11	2.25	2.36	2.39	2.29	2.25	2.15	2.21	2.33	2.28
2557/58	2.39	2.50	2.54	2.32	2.23	2.25	2.36	2.44					2.38
<b>3. ราคาส่งออก เอฟ.โอ.บี.มันเส้น</b>													
2549/50	4.22	3.94	4.20	3.96	3.97	3.96	3.93	4.28	4.39	4.63	4.94	5.24	4.31
2550/51	5.56	5.26	5.48	5.54	5.68	5.76	5.92	5.93	5.91	6.12	6.26	5.49	5.74
2551/52	5.16	4.88	4.44	3.92	4.30	4.47	4.43	4.38	4.37	4.42	4.71	4.81	4.52
2552/53	4.97	5.45	5.63	5.65	5.65	5.92	6.17	6.42	6.54	6.60	6.73	6.73	6.04
2553/54	6.63	6.21	7.24	7.83	8.08	8.43	8.18	8.09	7.98	7.71	7.42	7.55	7.61
2554/55	7.80	7.96	7.89	7.64	7.36	6.81	6.96	7.38	7.32	7.04	7.01	7.17	7.36
2555/56	7.21	7.22	7.12	6.83	6.74	6.87	7.03	7.03	7.05	7.08	7.62	7.65	7.12
2556/57	7.65	7.65	7.64	7.43	7.41	7.20	7.20	7.20	7.20	7.20	7.20	7.47	7.37
2557/58	7.66	7.85	7.85	7.28	7.00	7.00	7.03	7.21					7.36
<b>4. ราคาส่งออก เอฟ.โอ.บี.แป้งมัน</b>													
2549/50	7.89	8.45	8.55	8.94	8.97	8.36	9.00	10.13	10.74	10.97	11.13	11.35	9.54
2550/51	11.99	11.58	11.98	12.12	12.66	13.39	13.59	13.07	12.63	12.24	11.25	10.54	12.25
2551/52	9.80	9.65	9.26	8.71	8.25	8.61	9.05	9.25	9.11	9.45	9.48	9.51	9.18
2552/53	9.79	10.90	12.56	13.18	13.18	13.60	14.68	15.33	15.88	18.93	19.12	15.98	14.43
2553/54	15.93	16.23	16.68	16.68	16.68	16.93	16.15	15.50	14.66	13.71	13.17	12.60	15.41
2554/55	13.27	13.77	13.93	13.49	13.48	12.89	13.08	13.55	13.58	13.61	13.57	13.57	13.48
2555/56	13.63	13.81	13.64	13.45	13.45	13.50	13.87	14.76	15.43	15.45	14.79	14.08	14.16
2556/57	13.84	13.91	13.60	13.19	13.79	14.05	14.05	13.85	13.73	13.48	13.50	13.74	13.73
2557/58	13.91	14.02	13.84	13.64	13.33	13.48	13.86	14.53					13.83

ที่มา : สำนักงานเศรษฐกิจการเกษตร , กรมการค้าภายใน , สมาคมการค้ามันสำปะหลังไทย

ปริมาณการส่งออกมันสำปะหลัง

หน่วย : ตัน

	ต.ค.	พ.ย.	ธ.ค.	ม.ค.	ก.พ.	มี.ค.	เม.ย.	พ.ค.	มิ.ย.	ก.ค.	ส.ค.	ก.ย.	รวม
<b>1. ปริมาณการส่งออกมันเส้น</b>													
2549/50	342,132	322,559	376,015	618,400	471,790	264,246	191,913	276,728	266,874	190,478	142,264	844,518.85	3,547,850
2550/51	34,285	88,971	227,417	155,375	223,935	226,306	135,789	42,474	81,263	95,649	136,233	48,606	1,490,304
2551/52	73,650	21,582	230,805	89,152	193,852	208,220	293,064	161,220	271,407	312,361	351,277	546,252	2,752,842
2552/53	448,978	404,876	667,665	362,782	485,874	574,577	663,223	406,744	390,083	180,963	201,002	245,477	5,032,244
2553/54	117,666	181,210	247,863	322,979	414,316	476,925	81,402	414,566	135,259	234,876	368,168	166,305	3,161,535
2554/55	234,400	237,068	611,534	335,055	558,583	143,319	504,954	415,399	173,324	220,817	677,800	201,396	4,313,649
2555/56	412,309	474,296	496,756	491,038	600,066	558,491	299,060	423,579	246,464	606,968	347,435	345,245	5,301,707
2556/57	484,121	386,805	966,316	819,881	816,765	713,492	286,908	472,376	493,606	456,984	674,892	346,349	6,918,495
2557/58	458,498	404,420	834,126	564,188	808,958	721,695	665,123						4,457,009
<b>2. ปริมาณการส่งออกแป้งมันดิบ</b>													
2549/50	175,912	183,936	155,158	144,803	148,018	165,281	150,681	112,611	94,718	80,061	96,531	118,338	1,626,048
2550/51	120,170	110,850	132,230	114,032	229,048	138,746	89,023	94,437	101,393	111,620	106,874	124,279	1,472,702
2551/52	117,707	76,664	78,790	72,914	112,973	140,661	133,786	134,380	132,936	141,224	168,598	147,381	1,458,014
2552/53	237,147	188,308	187,890	193,985	208,452	205,142	188,353	127,158	109,976	92,210	98,325	106,498	1,943,444
2553/54	121,436	145,159	144,860	109,701	147,535	168,195	126,177	110,530	108,529	150,799	193,099	54,846	1,580,866
2554/55	214,634	207,929	164,486	142,791	161,679	202,940	154,784	228,206	184,001	188,842	212,405	164,566	2,227,263
2555/56	254,398	202,033	141,235	198,821	174,756	224,285	160,581	174,158	126,204	119,013	206,826	228,022	2,210,332
2556/57	262,041	265,234	254,288	225,943	277,252	268,339	189,933	171,703	190,751	250,287	286,595	321,615	2,963,981
2557/58	326,952	238,123	272,262	261,138	278,533	335,935	237,061						1,950,003
<b>3. ปริมาณการส่งออกแป้งมันแปรรูป</b>													
2549/50	56,268	66,497	59,760	33,981	33,802	40,365	34,101	48,120	45,854	34,932	39,654	33,623	526,957
2550/51	46,829	42,352	35,327	33,760	39,408	44,639	39,620	44,460	36,823	50,566	41,555	53,204	508,543
2551/51	44,049	42,859	34,754	35,369	37,431	53,960	59,438	54,006	54,073	52,096	54,155	51,439	573,628
2552/53	53,193	58,728	54,383	56,995	49,170	63,526	53,228	41,891	54,182	50,229	48,915	46,389	630,829
2553/54	45,231	65,454	55,714	57,492	65,885	72,507	66,302	58,816	67,032	56,148	60,676	189,382	860,639
2554/55	54,837	62,785	51,937	52,327	51,678	68,121	56,928	69,115	63,746	69,699	60,876	73,874	735,923
2555/56	84,512	72,345	57,698	66,220	68,630	72,988	63,803	77,513	71,719	69,241	68,616	65,451	838,736
2556/57	72,580	71,787	65,727	66,912	63,569	72,287	84,544	74,545	67,336	76,854	74,830	82,296	873,267
2557/58	84,892	72,327	70,710	65,577	65,319	82,721	71,374						512,920

ที่มา : กรมศุลกากร



## ยางพารา

รายการ/ปี	ปี 2554	ปี 2555	ปี 2556	ปี 2557	ปี 2558 (F)		
<b>1. ผลผลิตและความต้องการใช้</b>							
1.1 สต็อกโลก (ล้านตัน)	1.530	1.570	2.915*	3.099*	3.232*		
1.2 ผลผลิตโลก (ล้านตัน)	11.230	11.600	12.041*	12.056*	12.458*		
1.3 การใช้ของโลก (ล้านตัน)	10.980	11.010	11.397	11.872	12.235		
1.4 ผลผลิตไทย (ล้านตัน)	3.349	4.098	4.375	4.419	4.430		
1.5 การใช้ภายในประเทศ (ล้านตัน)	0.449	0.505	0.521	0.550	0.550 (ม.ค.-ม.ย.)		
1.6 ปริมาณส่งออกของไทย (ล้านตัน)	2.890	3.020	3.650	3.800	1.390		
1.7 สต็อกไทย (ล้านตัน)	0.361	0.517	0.503	NA	NA		
ที่มา : สศก. , สถาบันวิจัยยาง , * = The Economist Intelligence Unit หมายเหตุ (F) = พยากรณ์							
<b>2. ต้นทุน (บาท/กก.)</b>							
รายการ/ปี	ปี 2554	ปี 2555	ปี 2556	ปี 2557	ปี 2558		
<b>3. ราคายางพารา (บาท/กก.)</b>							
				<u>เม.ย.</u>	<u>พ.ค.</u>	$\Delta$ (%)	
3.1 ยางแผ่นดิบชั้น 3 (เกษตรกรขายได้) <sup>1</sup>	124.16	87.15	74.75	53.93	46.27	50.35	↑8.82
3.2 ยางแผ่นดิบชั้น 3 (ตลาดกลางสงขลา) <sup>2</sup>	132.43	93.52	77.45	57.85	49.01	56.01	↑14.28
3.3 ยางแผ่นรมควันชั้น 3 (ตลาดกลางสงขลา)	146.06	96.97	80.25	60.80	51.41	58.56	↑13.91
3.4 ยางแผ่นรมควันชั้น 3 (F.O.B. กรุงเทพฯ) <sup>3</sup>	148.24	106.26	86.00	63.89	56.25	62.32	↑10.79
3.5 ยางแผ่นรมควันชั้น 3 (F.O.B. สิงคโปร์) <sup>3</sup>	145.21	104.60	84.45	63.00	55.13	61.13	↑10.88
3.6 ยางแผ่นรมควันชั้น 3 (C&F โตเกียว) <sup>3</sup>	143.39	102.71	82.72	62.63	55.19	59.55	↑7.90

ที่มา : 1 = สศก. , 2 = สถาบันวิจัยยาง , 3 = สนง.กองทุนสงเคราะห์การทำสวนยาง

#### 4. สถานการณ์ยางพารา ปี 2557

4.1 การผลิต สำนักงานเศรษฐกิจการเกษตรคาดการณ์ (ก.ย.57) ผลผลิตยางพาราทั้งประเทศเพิ่มขึ้นตามปริมาณเนื้อที่กรีดยางได้ที่เพิ่มขึ้นในทุกภาค เนื่องจากราคายางพาราอยู่ในเกณฑ์ดีตั้งแต่ ปี 2547 จึงทำให้เกษตรกรปลูกยางพาราเพิ่มขึ้น โดยใน ปี 2557 นี้ มียางครบอายุเริ่มกรีดยางได้จำนวนมาก สำหรับผลผลิตต่อไร่

ในภาพรวมลดลงเล็กน้อย เนื่องจากภาคเหนือ ภาคตะวันออกเฉียงเหนือ และภาคกลาง ส่วนใหญ่เป็นต้นยางพาราที่เริ่มกรีดได้เป็นปีแรกซึ่งยังให้ผลผลิตน้อย และมีสัดส่วนมากกว่ายางพาราในภาคใต้ซึ่งอยู่ในช่วงอายุที่ให้ผลผลิตสูง

4.2 สถานการณ์ยางพารา เดือนพฤษภาคม 2558 ราคายางแผ่นดิบชั้น 3 ที่เกษตรกรขายได้ (สศก.) และตลาดกลางสงขลา เฉลี่ย กก.ละ 50.35 บาท และ กก.ละ 56.01 บาท ปรับตัวสูงขึ้นจากเดือนก่อน คิดเป็นร้อยละ 8.82 และ 14.28 ตามลำดับ สำหรับราคายางแผ่นรมควัน ชั้น 3 ตลาดสิงคโปร์ (F.O.B.) และตลาดโตเกียว (C&F) เฉลี่ย กก. 61.13 บาท และ กก.ละ 59.55 บาท ปรับตัวสูงขึ้นจากเดือนก่อนคิดเป็นร้อยละ 10.88 และ 7.90 ตามลำดับ โดยมีปัจจัยบวกจากปริมาณยางออกสู่ตลาดน้อย เนื่องจากสภาพอากาศร้อนและแห้งแล้ง การเปิดกรีดล่าช้า รวมทั้งข้อตกลงระหว่างไทย-จีน ที่จะซื้อยางจากไทย 200,000 ตัน การผลักดันราคาขายให้สูงขึ้น โดย 3 บริษัทยางรายใหญ่ของไทย (บจม. ศรีตรัง บจม. ไทยฮั้วยางพารา และ บจ. เซาท์แลนด์รับเบอร์) ร่วมมือกับ 7 บริษัทในอินโดนีเซียยกเลิกการส่งสินค้าเข้าตลาดสิงคโปร์ โดยจะขายยางให้แก่ผู้ใช้โดยตรง ราคาน้ำมันโดยเฉลี่ยปรับสูงขึ้นจากเดือนที่ผ่านมา และข้อมูลภาวะเศรษฐกิจของประเทศสหรัฐอเมริกา สหภาพยุโรป และญี่ปุ่น ที่มีแนวโน้มฟื้นตัว ส่งผลให้นักลงทุนมีความเชื่อมั่นมากขึ้น อย่างไรก็ตาม การชะลอตัวของอุตสาหกรรมยานยนต์ ทั้งนี้ เปรียบเทียบกับช่วงเดียวกันของ ปี 2557 ราคาขายพาราทั้ง 4 ประเภทข้างต้นต่ำกว่าคิดเป็นร้อยละ 14.78, 8.72, 6.63 และ 4.93 ตามลำดับ

4.3 แนวโน้มสถานการณ์ยางพารา เดือนมิถุนายน 2558 ปริมาณยางยังออกสู่ตลาดน้อย จากภาวะฝนตกในแหล่งผลิตทางภาคใต้ รวมทั้งมาตรการโค่นต้นยางเพื่อลดอุปทาน ขณะที่ความต้องการของจีนและอินเดียมีแนวโน้มเพิ่มขึ้น รวมทั้งภาวะเศรษฐกิจโลกเริ่มฟื้นตัว ทำให้ราคาปรับตัวสูงขึ้น อย่างไรก็ตาม อุตสาหกรรมยานยนต์ที่ชะลอตัวยังเป็นปัจจัยกดดันราคาขาย

## 5. การรักษาเสถียรภาพราคาขาย

### 5.1 คณะกรรมการที่เกี่ยวข้อง

มติ ครม. เมื่อวันที่ 17 กุมภาพันธ์ 2552 เห็นชอบให้จัดตั้งคณะกรรมการนโยบายยางธรรมชาติ (กนย.) เพื่อเป็นกลไกระดับชาติในการกำกับดูแลสินค้ายางพาราแบบครบวงจร และ มติ ครม. เมื่อวันที่ 24 กุมภาพันธ์ 2552 รับทราบองค์ประกอบและอำนาจหน้าที่ของคณะกรรมการฯ ซึ่งมีนายกรัฐมนตรีหรือรองนายกรัฐมนตรีที่นายฯ มอบหมายเป็นประธานกรรมการ และเลขาธิการสำนักงานเศรษฐกิจการเกษตร เป็นกรรมการและเลขานุการ ทั้งนี้ มติ ครม. เมื่อวันที่ 16 กันยายน 2557 และ วันที่ 1 ตุลาคม 2557เห็นชอบให้ปรับปรุงองค์ประกอบและอำนาจหน้าที่ของ กนย. ประกอบด้วย กรรมการทั้งสิ้น 32 คน โดยมีนายกรัฐมนตรีเป็นประธานกรรมการ รองนายกรัฐมนตรีฝ่ายเศรษฐกิจ และรัฐมนตรีว่าการกระทรวงเกษตรและสหกรณ์ เป็นรองประธาน และเลขาธิการสำนักงานเศรษฐกิจการเกษตร เป็นกรรมการและเลขานุการ โดยในส่วนของกระทรวงพาณิชย์มีรัฐมนตรีว่าการกระทรวงพาณิชย์ ปลัดกระทรวงพาณิชย์ อธิบดีกรมการค้าภายใน และอธิบดีกรมส่งเสริมการค้าระหว่างประเทศ เป็นกรรมการ โดยมีอำนาจหน้าที่สำคัญในการเสนอแนะเพื่อให้มี



นโยบายและยุทธศาสตร์การพัฒนาและแก้ไขปัญหาทางพาราทั้งระบบ ทั้งมาตรการระยะสั้นและระยะยาว กำหนดและเสนอมาตรการเพื่อดูแลระดับราคาทางพาราให้เกษตรกรมีรายได้ที่เหมาะสม โดยเน้นกลไกตลาด

5.2 การจัดเก็บเงินสงเคราะห์ (cess) มติ ครม. เมื่อวันที่ 3 สิงหาคม 2553 อนุมัติปรับเพิ่มอัตราการจัดเก็บเงินสงเคราะห์ ตาม พ.ร.บ.กองทุนสงเคราะห์การทำสวนยาง ตามที่กระทรวงเกษตรและสหกรณ์เสนอ ดังนี้

5.2.1 ราคาอย่างไม่เกินกิโลกรัมละ 40 บาท เก็บเงินสงเคราะห์ในอัตรากิโลกรัมละ 90 สตางค์

5.2.2 ราคาไม่เกินกิโลกรัมละ 40 บาท แต่ไม่เกินกิโลกรัมละ 60 บาท เก็บเงินสงเคราะห์ในอัตรากิโลกรัมละ 1.40 บาท

5.2.3 ราคาไม่เกินกิโลกรัมละ 60 บาท แต่ไม่เกินกิโลกรัมละ 80 บาท เก็บเงินสงเคราะห์ในอัตรากิโลกรัมละ 2 บาท

5.2.4 ราคาไม่เกินกิโลกรัมละ 80 บาท แต่ไม่เกินกิโลกรัมละ 100 บาท เก็บเงินสงเคราะห์ในอัตรากิโลกรัมละ 3 บาท

5.2.5 ราคาไม่เกินกิโลกรัมละ 100 บาท เก็บเงินสงเคราะห์ในอัตรากิโลกรัมละ 5 บาท

5.3 มาตรการรักษาเสถียรภาพราคา

5.3.1 การแก้ไขปัญหาพาราปี 2555

มติ ครม. เมื่อวันที่ 24 มกราคม 2555 28 สิงหาคม 2555 18 กันยายน 2555 และ 1 ตุลาคม 2557 1) เห็นชอบการดำเนินโครงการพัฒนาศักยภาพสถาบันเกษตรกรเพื่อรักษาเสถียรภาพราคา วงเงิน 45,000 ล้านบาท โดยจัดสรรวงเงินให้สถาบันเกษตรกรเพื่อรับซื้อน้ำยางสด ยางแผ่นดิบ หรือยางก้อนถ้วยมาแปรรูปหรือส่งขายให้ อ.ส.ย. และจัดสรรวงเงินให้ อ.ส.ย. เพื่อแปรรูปยางที่รับซื้อจากสถาบันเกษตรกรนำมาแปรรูปเก็บเข้าสต็อกและนำออกจำหน่ายในช่วงเวลาที่เหมาะสม ระยะเวลาโครงการ เดือน มกราคม 2555 ถึง ธันวาคม 2557 และ 2) แนวทางการแก้ไขปัญหาพาราปี 2555 สำหรับยางแผ่นรมควันของสถาบันเกษตรกรที่ยังไม่สามารถขายได้ วงเงิน 1,039.687 ล้านบาท

5.3.2 การแก้ไขปัญหาพาราปี 2556-2557

(1) มติ ครม. เมื่อวันที่ 3 และ 10 กันยายน 2556 เห็นชอบตามที่คณะกรรมการนโยบายยางธรรมชาติ (กนย.) เสนอ สรุปดังนี้

(1.1) อนุมัติงบกลางรายการเงินสำรองจ่ายเพื่อกรณีฉุกเฉินหรือจำเป็นเพื่อการดำเนินงานตามแนวทางระยะสั้นของโครงการแก้ไขปัญหาพาราทั้งระบบ ปี 2557 ระยะเวลาโครงการ กันยายน 2556 – พฤษภาคม 2557 วงเงิน 21,248.95 ล้านบาท เพื่อเป็นการสนับสนุนเงินช่วยเหลือเกษตรกรผู้ปลูกยางพาราในอัตราไร่ละ 2,520 บาท ไร่ละไม่เกิน 25 ไร่ ตามพื้นที่เปิดกรีดจริง และให้ความช่วยเหลือเฉพาะเกษตรกรผู้ปลูกยางในพื้นที่ที่มีเอกสารสิทธิ์เท่านั้น โดยมอบหมายให้กรมส่งเสริมการเกษตรเป็นหน่วยงานหลักรับผิดชอบในการดำเนินงานโครงการ

(1.2) แนวทางระยะปานกลางและระยะยาว เห็นชอบสนับสนุน 1) วงเงินสินเชื่อดอกเบี้ยผ่อนปรน จำนวน 5,000 ล้านบาท ให้สถาบันเกษตรกรที่มีศักยภาพได้ปรับปรุงพัฒนาโรงงานที่มีการสร้างไว้แล้ว หรือลงทุนจัดสร้างโรงงานใหม่ เพื่อให้มีการแปรรูปผลิตภัณฑ์ยางเพิ่มขึ้น 2) วงเงินสินเชื่อ

ดอกเบี้ยวผ่อนปรน จำนวน 15,000 ล้านบาท ให้ผู้ประกอบการรายใหญ่ เพื่อสนับสนุนการขยายกำลังการผลิตและพัฒนาเทคโนโลยีการผลิต

(2) การงดเรียกเก็บเงินสงเคราะห์ (cess) กระทรวงเกษตรและสหกรณ์ออกประกาศงดเรียกเก็บเงินสงเคราะห์จากผู้ส่งออกยางนอกราชอาณาจักร ตั้งแต่เดือนกันยายน-ธันวาคม 2556

(3) แนวทางพัฒนายางทั้งระบบ คสช. มีมติ เมื่อวันที่ 26 ส.ค. 2557 เห็นชอบในหลักการแนวทางการพัฒนายางทั้งระบบ ประกอบด้วย 2 มาตรการ (มาตรการเร่งด่วนและมาตรการต่อเนื่อง) 9 แนวทาง 12 โครงการ ได้แก่ 1) โครงการบริหารจัดการสต็อกยางของรัฐ 2) โครงการสนับสนุนเงินทุนหมุนเวียนแก่สถาบันเกษตรกรเพื่อใช้ในการรวบรวมยาง 10,000 ล้านบาท 3) โครงการสนับสนุนสินเชื่อสถาบันเกษตรกรแปรรูปยางพารา 5,000 ล้านบาท 4) โครงการสนับสนุนสินเชื่อผู้ประกอบการผลิตภัณฑ์ยางพารา 15,000 ล้านบาท 5) โครงการพัฒนาตลาดตามแผนปรับโครงสร้างระบบตลาด 6) โครงการจัดหาตลาดใหม่เพื่อส่งออกยางพารา 7) โครงการส่งเสริมการลงทุนด้านผลิตภัณฑ์ยางในประเทศ / โครงการสนับสนุนผู้ประกอบการผลิตภัณฑ์ยาง 8) โครงการจัดตั้งสถาบันพัฒนาอุตสาหกรรมยาง 9) โครงการควบคุมปริมาณการผลิต 10) โครงการลดต้นทุนการผลิต 11) โครงการถ่ายทอดเทคโนโลยี 12) โครงการผลิตเพื่อเสริมรายได้ในสวนยางตามหลักปรัชญาเศรษฐกิจพอเพียง

(4) การแก้ไขปัญหายางพารา ครม.มีมติ เมื่อวันที่ 21 ต.ค.2557 เห็นชอบตามมติคณะกรรมการนโยบายยางธรรมชาติ เมื่อวันที่ 16 ต.ค.2557 ตามที่กระทรวงเกษตรและสหกรณ์เสนอ ดังนี้

(4.1) การดำเนินงานตามโครงการสร้างมูลภัณฑ์กันชนรักษาเสถียรภาพราคายาง (องค์การสวนยาง)

(4.2) โครงการชดเชยรายได้แก่เกษตรกรชาวสวนยาง (กรมส่งเสริมการเกษตร กระทรวงเกษตรและสหกรณ์)

(4.3) โครงการสนับสนุนสินเชื่อเกษตรกรชาวสวนยางรายย่อยเพื่อประกอบอาชีพเสริม (กรมส่งเสริมการเกษตร กระทรวงเกษตรและสหกรณ์)

(4.4) โครงการสนับสนุนสินเชื่อเป็นเงินทุนหมุนเวียนแก่ผู้ประกอบการยาง (กรมส่งเสริมอุตสาหกรรม กระทรวงอุตสาหกรรม)

5.4 การดำเนินการของกระทรวงพาณิชย์ มติคณะรักษาความสงบแห่งชาติ เมื่อวันที่ 26 สิงหาคม 2557 เห็นชอบแนวทางการพัฒนายางทั้งระบบ โดยมอบหมายกรมส่งเสริมการค้าระหว่างประเทศดำเนินโครงการจัดหาตลาดใหม่เพื่อส่งออก

~~~~~  
กองส่งเสริมการค้าสินค้าเกษตร 1  
กรมการค้าภายใน  
มิถุนายน 2558





สถิติราคาขายส่ง ขายปลีก สินค้าไก่เนื้อ  
ปี 2552 - 2558

หน่วย : บาท/กก.

| ปี                                             | ม.ค.  | ก.พ.  | มี.ค. | เม.ย. | พ.ค.  | มิ.ย. | ก.ค.  | ส.ค.  | ก.ย.  | ต.ค.  | พ.ย.  | ธ.ค.  | เฉลี่ย |
|------------------------------------------------|-------|-------|-------|-------|-------|-------|-------|-------|-------|-------|-------|-------|--------|
| <b>ราคาขายส่งไก่มีชีวิตหน้าโรงฆ่า กทม.</b>     |       |       |       |       |       |       |       |       |       |       |       |       |        |
| 2552                                           | 35.05 | 34.79 | 31.00 | 32.63 | 38.64 | 38.50 | 38.50 | 38.55 | 40.68 | 40.62 | 38.14 | 40.50 | 37.30  |
| 2553                                           | 44.30 | 45.10 | 42.05 | 38.59 | 46.72 | 41.77 | 34.85 | 36.50 | 37.14 | 34.65 | 36.59 | 43.05 | 40.11  |
| 2554                                           | 45.10 | 47.66 | 47.59 | 52.71 | 55.33 | 50.18 | 41.13 | 40.68 | 41.36 | 39.50 | 39.50 | 39.50 | 45.02  |
| 2555                                           | 39.25 | 35.38 | 26.29 | 31.47 | 39.50 | 39.10 | 35.50 | 35.00 | 34.00 | 31.27 | 38.73 | 42.28 | 35.65  |
| 2556                                           | 42.18 | 36.13 | 38.71 | 45.33 | 46.10 | 45.25 | 46.00 | 46.86 | 40.02 | 37.00 | 37.00 | 41.50 | 41.84  |
| 2557                                           | 44.00 | 44.00 | 39.95 | 39.89 | 41.00 | 41.00 | 41.00 | 42.95 | 43.68 | 40.91 | 39.00 | 39.00 | 41.37  |
| 2558                                           | 38.80 | 35.50 | 35.00 | 35.33 | 36.00 |       |       |       |       |       |       |       | 36.13  |
| <b>ราคาขายส่ง ไก่สดทั้งตัว (รวมเครื่องใน)</b>  |       |       |       |       |       |       |       |       |       |       |       |       |        |
| 2552                                           | 45.15 | 46.42 | 41.50 | 42.57 | 48.17 | 48.50 | 48.50 | 48.50 | 50.57 | 51.31 | 49.71 | 51.00 | 47.66  |
| 2553                                           | 55.50 | 57.30 | 53.89 | 48.59 | 57.61 | 54.52 | 47.60 | 47.88 | 48.14 | 45.50 | 50.50 | 55.70 | 51.89  |
| 2554                                           | 57.80 | 59.11 | 59.43 | 65.15 | 67.33 | 63.86 | 55.79 | 53.36 | 55.32 | 54.50 | 54.50 | 54.50 | 58.39  |
| 2555                                           | 54.30 | 51.33 | 43.29 | 47.35 | 53.50 | 53.10 | 49.98 | 46.00 | 46.00 | 46.41 | 52.86 | 55.11 | 49.94  |
| 2556                                           | 53.84 | 48.26 | 51.62 | 58.61 | 60.50 | 59.50 | 61.00 | 61.00 | 58.52 | 51.68 | 51.00 | 53.50 | 55.75  |
| 2557                                           | 56.68 | 59.00 | 55.67 | 51.00 | 51.47 | 54.00 | 56.86 | 58.53 | 59.00 | 57.27 | 57.00 | 57.00 | 56.12  |
| 2558                                           | 53.45 | 47.50 | 47.00 | 47.67 | 49.00 |       |       |       |       |       |       |       | 48.92  |
| <b>ราคาขายปลีก ไก่สดทั้งตัว (รวมเครื่องใน)</b> |       |       |       |       |       |       |       |       |       |       |       |       |        |
| 2552                                           | 56.60 | 56.74 | 55.00 | 55.57 | 59.78 | 61.00 | 61.00 | 61.00 | 63.02 | 62.31 | 61.00 | 61.00 | 59.50  |
| 2553                                           | 64.38 | 65.65 | 65.50 | 64.57 | 66.61 | 65.27 | 61.00 | 61.38 | 61.00 | 61.00 | 62.16 | 65.00 | 63.63  |
| 2554                                           | 65.95 | 69.00 | 69.00 | 72.00 | 73.33 | 71.36 | 66.34 | 65.50 | 65.50 | 65.50 | 65.50 | 65.50 | 67.87  |
| 2555                                           | 65.20 | 62.26 | 53.88 | 57.68 | 63.50 | 63.30 | 61.39 | 59.00 | 59.00 | 59.27 | 62.70 | 63.50 | 60.89  |
| 2556                                           | 63.50 | 62.71 | 62.50 | 66.86 | 69.00 | 69.88 | 72.50 | 72.50 | 68.74 | 64.95 | 67.50 | 67.67 | 67.36  |
| 2557                                           | 69.41 | 72.50 | 68.69 | 62.50 | 63.29 | 67.50 | 71.07 | 72.50 | 72.50 | 72.50 | 72.50 | 72.50 | 69.79  |
| 2558                                           | 69.25 | 63.75 | 62.50 | 62.50 | 62.50 |       |       |       |       |       |       |       | 64.10  |

บาท / กก.

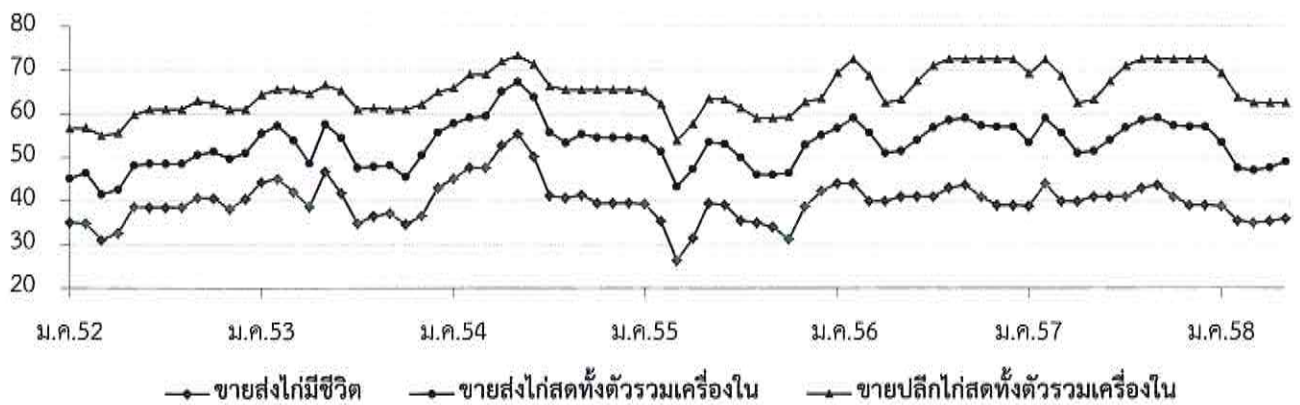

### กุ้งขาวแวนนาไม

|                                                            | ปี ๒๕๕๔   | ปี ๒๕๕๕   | ปี ๒๕๕๖   | ปี ๒๕๕๗   | ปี ๒๕๕๘<br>(ประมาณการ)      |
|------------------------------------------------------------|-----------|-----------|-----------|-----------|-----------------------------|
| ๑. ผลผลิตโลก (ตัน) : <i>สมาคมกุ้งไทย</i>                   | ๒,๓๕๓,๐๐๐ | ๒,๑๒๐,๐๐๐ | ๒,๑๒๐,๐๐๐ | ๒,๒๗๐,๕๐๐ |                             |
| ๒. ผลผลิตไทย (ตัน) : <i>กรมประมง</i>                       | ๕๐๒,๑๘๘   | ๔๘๙,๗๖๕   | ๒๕๖,๗๖๕   | ๒๑๗,๔๓๘   | ๓๐๐,๐๐๐                     |
| - กุ้งขาวแวนนาไม                                           | ๕๐๐,๗๒๖   | ๔๗๐,๑๗๔   | ๒๔๖,๔๙๔   | ๒๐๖,๕๖๖   | ๒๘๒,๐๐๐                     |
| - กุ้งกุลาดำ                                               | ๑,๔๖๒     | ๑๙,๕๙๑    | ๑๐,๒๗๑    | ๑๐,๘๗๒    | ๑๘,๐๐๐                      |
| ๓. การใช้ภายใน (ตัน)                                       | ๕๐,๐๐๐    | ๔๘,๙๗๖    | ๒๕,๖๗๖    | ๒๑,๗๔๖๓   | ๓๐,๐๐๐                      |
| ๔. การนำเข้า ปริมาณ (ตัน)                                  | ๓๐,๕๐๔    | ๑๙,๖๐๖    | ๒๒,๔๖๗    | ๒๐,๗๒๒    | ๗,๘๑๐                       |
| มูลค่า (ล้านบาท)                                           | ๑,๕๖๑     | ๒,๒๙๐     | ๓,๔๔๗     | ๓,๙๘๐     | ๑,๕๒๒<br>(ม.ค. - เม.ย. ๕๗)  |
| ๕. การส่งออก ปริมาณ (ตัน)                                  | ๓๙๔,๒๙๔   | ๓๔๘,๗๗๘   | ๒๑๒,๓๒๓   | ๑๖๔,๖๐๓   | ๓๖,๓๑๙                      |
| มูลค่า (ล้านบาท)                                           | ๑๑๐,๕๖๕   | ๙๕,๓๗๒    | ๖๙,๒๑๘    | ๖๔,๒๗๓    | ๑๗,๑๖๙<br>(ม.ค. - เม.ย. ๕๗) |
| ๖. ราคา (บาท/กก) : <i>ตลาดทะเลไทย</i><br>(ขนาด ๖๐ ตัว/กก.) | ๑๔๑       | ๑๓๗       | ๒๑๙       | ๒๒๓       | ๑๕๘<br>(พ.ค. ๕๗)            |
| ๗. ต้นทุนการผลิต (บาท/กก)                                  | ๑๑๔       | ๑๒๐       | ๑๔๐*      | ๑๓๒       |                             |

: *กรมประมง* \* ต้นทุนปี 56 เป็นค่าเฉลี่ยของขนาด 50 - 100 ตัว/กก. และประสบปัญหาการสูญเสียจาก EMS

หมายเหตุ ๑. ที่มานำเข้า - ส่งออก : กรมศุลกากร ๒. ราคาและต้นทุนการผลิต เป็นกุ้งขาวแวนนาไม ขนาด ๖๐ ตัว/กก.

#### ๘. สถานการณ์ เดือนพฤษภาคม ๒๕๕๘

จากปัจจัยลบด้านการผลิตการตลาด อาทิ สภาพอากาศร้อนทำให้น้ำมีความเค็มมากขึ้น โรคในระบบการผลิต ห้างเย็น/ผู้ส่งออกชะลอการซื้อกุ้ง เนื่องจากไม่มีคำสั่งซื้อจากผู้นำเข้า ประกอบกับตลาดภายในประเทศมีความต้องการกุ้งขนาดเล็กมากกว่าขนาดใหญ่ ทำให้เกษตรกรส่วนใหญ่จับกุ้งขนาดเล็กออกจำหน่าย ภาวะดังกล่าวส่งผลให้ราคากุ้งขนาด ๗๐ - ๑๐๐ ตัว/กก. ปรับสูงขึ้นจากเดือนก่อน กก.ละ ๑ - ๗ บาท กุ้งขนาด ๔๐ - ๕๐ ตัว/กก. ปรับลดลง กก.ละ ๔ บาท ส่วนกุ้งขนาด ๖๐ ตัว/กก. ทรงตัว

การส่งออกกุ้งขาวแวนนาไม (ม.ค. - เม.ย. ๕๘) มีปริมาณ ๔๔,๒๓๑ ตัน มูลค่า ๑๕,๑๗๖ ล้านบาท ปริมาณเพิ่มขึ้นจากช่วงเดียวกันของปีก่อน ๒.๕ ตัน หรือร้อยละ ๖.๑๔ มูลค่าลดลงจากช่วงเดียวกันของปีก่อน ๑,๙๙๓ ล้านบาท หรือร้อยละ ๑๑.๖๑ โดยประเทศคู่ค้าที่สำคัญ ได้แก่ สหรัฐอเมริกา (๕๑.๔๗%) ญี่ปุ่น (๒๘.๕๓%) อื่น ๆ (๒๐%)

#### ๙. แนวโน้ม เดือนมิถุนายน - กรกฎาคม ๒๕๕๘

จากการบริหารจัดการในระบบการผลิตที่ดีขึ้น และสภาพอากาศที่เย็นลง ทำให้เกษตรกรมีความมั่นใจในการลงทุนมากขึ้น ซึ่งคาดว่าจะทำให้ปริมาณผลผลิตที่เข้าสู่ตลาดเพิ่มขึ้น ในขณะที่ภาวะการค้าในประเทศและการส่งออกยังมีแนวโน้มชะลอตัวต่อเนื่อง ภาวะดังกล่าวอาจจะส่งผลให้ราคากุ้งมีแนวโน้มทรงตัว หรือปรับลดลงระดับหนึ่ง

\*\*\*\*\*

กรมการค้าภายใน กระทรวงพาณิชย์  
มิถุนายน ๒๕๕๘

|                                                                                       | ม.ค. | ก.พ. | มี.ค. | เม.ย. | พ.ค. | มิ.ย. | ก.ค. | ส.ค. | ก.ย. | ต.ค. | พ.ย. | ธ.ค. | เฉลี่ย |
|---------------------------------------------------------------------------------------|------|------|-------|-------|------|-------|------|------|------|------|------|------|--------|
| ราคาเกษตรกรขายได้ (ขนาด 51-60 ตัว/กก.) ที่มา : สำนักงานเศรษฐกิจการเกษตร               |      |      |       |       |      |       |      |      |      |      |      |      |        |
| 2554                                                                                  | 130  | 142  | 144   | 148   | 146  | 139   | 138  | 134  | 132  | 132  | 136  | 139  | 138    |
| 2555                                                                                  | 143  | 145  | 143   | 130   | 120  | 120   | 126  | 140  | 149  | 151  | 148  | 152  | 139    |
| 2556                                                                                  | 161  | 163  | 181   | 195   | 199  | 211   | 215  | 220  | 235  | 268  | 275  | 273  | 216    |
| 2557                                                                                  | 273  | 278  | 270   | 263   | 227  | 212   | 216  | 225  | 227  | 228  | 227  | 217  | 239    |
| 2558                                                                                  | 216  | 223  | 221   | 202   | 197  |       |      |      |      |      |      |      | 212    |
| ราคา ณ ตลาดกลางสัตว์น้ำ จ.สมุทรสาคร (ขนาด 60 ตัว/กก.) ที่มา : ชมรมผู้ค้ากุ้งสมุทรสาคร |      |      |       |       |      |       |      |      |      |      |      |      |        |
| 2554                                                                                  | 136  | 148  | 151   | 153   | 146  | 141   | 138  | 132  | 131  | 134  | 141  | 148  | 142    |
| 2555                                                                                  | 147  | 148  | 137   | 119   | 118  | 121   | 120  | 144  | 149  | 148  | 147  | 146  | 137    |
| 2556                                                                                  | 167  | 162  | 184   | 202   | 204  | 215   | 215  | 221  | 247  | 275  | 269  | 272  | 219    |
| 2557                                                                                  | 271  | 274  | 267   | 249   | 205  | 198   | 200  | 218  | 215  | 200  | 196  | 179  | 223    |
| 2558                                                                                  | 191  | 205  | 189   | 158   | 158  |       |      |      |      |      |      |      | 180    |
| ราคาผู้ส่งออกรับซื้อ ณ หน้าโรงงาน (ขนาด 50 ตัว/กก.) ที่มา : สมาคมอาหารแช่เยือกแข็งไทย |      |      |       |       |      |       |      |      |      |      |      |      |        |
| 2554                                                                                  | 157  | 160  | 153   | 161   | 150  | 153   | 148  | 141  | 142  | 147  | 156  | 161  | 152    |
| 2555                                                                                  | 164  | 164  | 152   | 133   | 125  | 128   | 123  | 147  | 160  | 164  | 171  | 169  | 150    |
| 2556                                                                                  | 178  | 167  | 188   | 204   | 210  | 215   | 227  | 227  | 251  | 280  | 269  | 272  | 224    |
| 2557                                                                                  | 271  | 274  | 267   | 249   | 205  | 198   | 200  | 218  | 215  | 200  | 196  | 179  | 223    |
| 2558                                                                                  | 191  | 205  | 189   | 158   | 158  |       |      |      |      |      |      |      | 180    |

หมายเหตุ : ช่วง พ.ย. 56 - ปัจจุบัน สมาคมอาหารแช่เยือกแข็งไทยอ้างอิงราคาตลาดกลางสัตว์น้ำ จ.สมุทรสาคร เนื่องจากปริมาณการส่งออกลดลง ทำให้ไม่สามารถประมวลราคาผู้ส่งออกรับซื้อได้

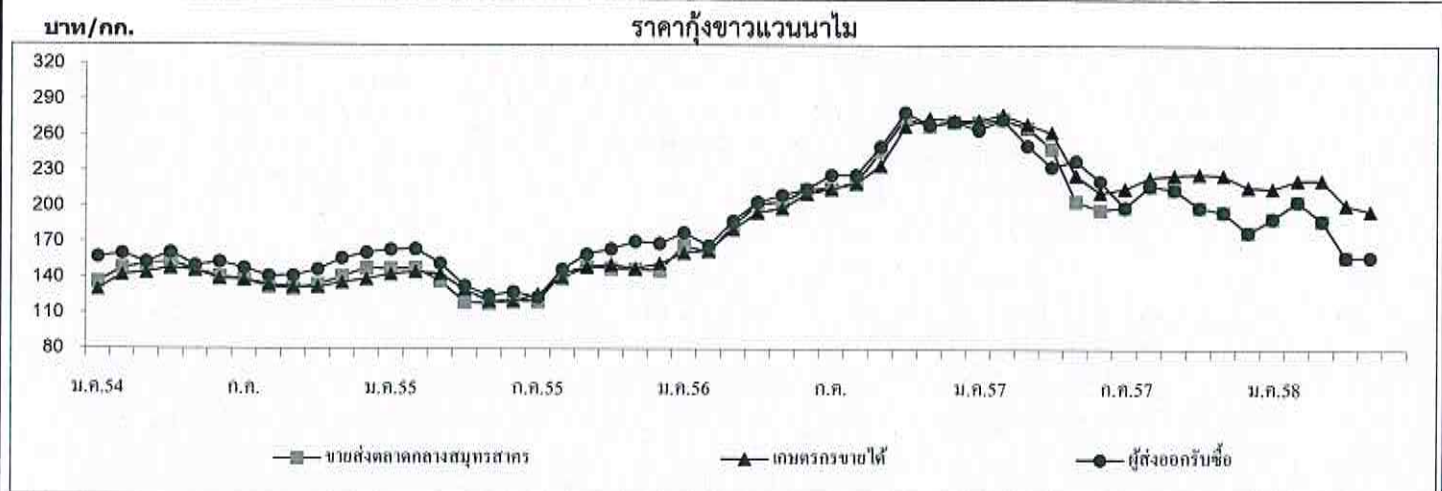

| ปริมาณรถกุ้งขาวแวนนาไมเข้าตลาดกลางสัตว์น้ำ จ.สมุทรสาคร | (หน่วย : ตู้คอนเทนเนอร์) |       |       |       |       |       |       |       |       |       |       |       | รวม    |
|--------------------------------------------------------|--------------------------|-------|-------|-------|-------|-------|-------|-------|-------|-------|-------|-------|--------|
| 2554                                                   | 2,561                    | 1,894 | 2,880 | 2,507 | 2,609 | 3,613 | 3,394 | 3,921 | 3,852 | 2,856 | 3,063 | 2,352 | 35,502 |
| 2555                                                   | 1,980                    | 2,312 | 2,669 | 2,319 | 3,335 | 3,099 | 3,034 | 2,848 | 3,016 | 2,643 | 3,168 | 2,273 | 32,696 |
| 2556                                                   | 2,020                    | 1,583 | 1,823 | 1,658 | 1,675 | 1,558 | 1,831 | 1,999 | 2,077 | 2,079 | 1,913 | 1,579 | 21,795 |
| 2557                                                   | 1,405                    | 1,502 | 1,684 | 1,513 | 1,598 | 1,832 | 1,387 | 1,599 | 1,903 | 1,865 | 2,042 | 1,572 | 19,902 |
| 2558                                                   | 1,157                    | 1,050 | 1,358 | 1,247 | 1,395 |       |       |       |       |       |       |       | 6,207  |

หมายเหตุ : 1 ตู้ มีกุ้งประมาณ 3 - 4 ตัน

# สับปะรด

พฤษภาคม 2558

## 1. ผลผลิตและความต้องการใช้

|                                    | ปี 2553 | ปี 2554 | ปี 2555 | ปี 2556 | ปี 2557 | ปี 2558        |
|------------------------------------|---------|---------|---------|---------|---------|----------------|
| <b>1.1 ผลผลิต</b>                  |         |         |         |         |         |                |
| - ผลผลิตโลก (ล้านตัน)              | 19.42   | 21.58   | 20.29   | 19.88   | 18.90   | 18.90          |
| - ผลผลิตไทย (ล้านตัน)              | 1.966   | 2.593   | 2.400   | 2.068   | 1.748   | 1.702          |
| <b>1.2 พื้นที่เก็บเกี่ยว (ไร่)</b> | 596,042 | 646,331 | 631,250 | 532,947 | 479,072 | 476,433        |
| <b>1.3 ความต้องการใช้</b>          |         |         |         |         |         |                |
| 1) บริโภคสดภายในประเทศ (ล้านตัน)   | 0.393   | 0.518   | 0.490   | 0.413   | 0.350   | 0.340          |
| 2) การส่งออก                       |         |         |         |         |         |                |
| สับปะรดกระป๋อง                     |         |         |         |         |         | (ม.ก. - เม.ย.) |
| - ปริมาณ (ล้านตัน)                 | 0.518   | 0.641   | 0.586   | 0.565   | 0.528   | 0.171          |
| - มูลค่า (ล้านบาท)                 | 14,684  | 20,080  | 16,873  | 15,408  | 16,390  | 6,356          |
| น้ำสับปะรดกระป๋อง                  |         |         |         |         |         |                |
| - ปริมาณ (ล้านตัน)                 | 0.131   | 0.140   | 0.136   | 0.137   | 0.103   | 0.030          |
| - มูลค่า (ล้านบาท)                 | 6,461   | 6,719   | 5,447   | 4,466   | 4,231   | 1,614          |

ที่มา : กรมศุลกากร

ที่มา : สำนักงานเศรษฐกิจการเกษตร และ กรมศุลกากร

**1.4 ผลผลิตออกสู่ตลาดมาก** เดือนเมษายน – มิถุนายน และ พฤศจิกายน – ธันวาคม

**1.5 แหล่งเพาะปลูก** ประจวบคีรีขันธ์ ระยอง พิจิตร ชลบุรี เพชรบุรี

|                                                                |      |      |      |      |      |                |
|----------------------------------------------------------------|------|------|------|------|------|----------------|
| <b>2. ราคาที่เกษตรกรขายได้ (บาท/กก.)</b><br>(ราคาเฉลี่ยทั้งปี) | 5.58 | 4.93 | 3.48 | 4.56 | 6.86 | (พ.ค.)<br>9.59 |
|----------------------------------------------------------------|------|------|------|------|------|----------------|

|                                   |      |      |      |      |      |      |
|-----------------------------------|------|------|------|------|------|------|
| <b>3. ต้นทุนการผลิต (บาท/กก.)</b> | 3.61 | 3.25 | 3.55 | 3.91 | 3.87 | 3.87 |
|-----------------------------------|------|------|------|------|------|------|

ที่มา : สำนักงานเศรษฐกิจการเกษตร

## 4. สถานการณ์ผลิต

สำนักงานเศรษฐกิจการเกษตร คาดการณ์ปริมาณผลผลิตสับปะรดปี 2558 มีประมาณ 1.703 ล้านตัน ลดลงจากปีก่อนร้อยละ 2.63 และเนื้อที่เก็บเกี่ยวทั้งประเทศก็ลดลงจากปีที่แล้วด้วยร้อยละ 0.55 เนื่องจากสับปะรดที่ปลูกแซมในสวนยางพารา ปัจจุบันต้นยางโตจนไม่สามารถปลูกสับปะรดได้อีก และในบางพื้นที่ที่มีการขยายตัวของภาคอุตสาหกรรม ทำให้พื้นที่เช่าปลูกสับปะรดโรงงานบางส่วนลดลง ประกอบกับในบางพื้นที่ได้ปรับเปลี่ยนจาก



การปลูกสับปะรดโรงงานเป็นสับปะรดบริโภค (พันธุ์ตราดสีทอง) มากขึ้น ส่วนผลผลิตต่อไร่คาดว่าจะลดลงจากปีที่แล้ว เนื่องจากในช่วงเดือนมกราคม-มีนาคม 2558 มีลักษณะอากาศร้อนกว่าปีที่แล้ว และคาดว่าจะประสบปัญหาภัยแล้ง ทำให้ต้นสับปะรดไม่สมบูรณ์ ผลมีขนาดและน้ำหนักลดลง ส่งผลให้ภาพรวมผลผลิตลดลงด้วย แหล่งผลิตสำคัญ ได้แก่ ประจวบคีรีขันธ์ ระยอง เพชรบุรี พิจิตร โลก ราชนบุรี

#### 5. สถานการณ์ตลาด

ในเดือนพฤษภาคม 2558 ราคาเกษตรกรขายได้เฉลี่ย กก.ละ 9.59 บาท ลดลงจากเดือนก่อน (เมษายน 2558 กก.ละ 9.75 บาท) และสูงกว่าช่วงเดียวกันของปีก่อน (พฤษภาคม 2557 กก.ละ 7.10 บาท) เนื่องจากผลผลิตออกสู่ตลาดมากขึ้นและอย่างต่อเนื่อง ตลาดส่งออกที่สำคัญ ได้แก่ สหรัฐอเมริกา และยุโรปอื่น ๆ

#### 6. สถานการณ์ส่งออก

6.1 ผลผลิตสับปะรดประมาณร้อยละ 80 จะเข้าสู่กระบวนการผลิตเพื่อการส่งออก ผลิตภัณฑ์ส่วนใหญ่คือสับปะรดกระป๋องและน้ำสับปะรดเข้มข้น ประเทศคู่ค้าสำคัญ ได้แก่ สหรัฐอเมริกา แคนาดา ยุโรปอื่น ๆ และประเทศในแถบตะวันออกกลาง

6.2 การส่งออกผลิตภัณฑ์จากสับปะรดปี 2558 (เดือนมกราคม - เมษายน 2558) มีปริมาณรวม 212,697 ตัน มูลค่า 8,952 ล้านบาท ปริมาณส่งออกลดลงจากช่วงเดียวกันของปีก่อนร้อยละ 18.07 ส่วนมูลค่าเพิ่มขึ้นร้อยละ 7.67 โดยเป็นสับปะรดกระป๋อง 171,626 ตัน มูลค่า 6,356 ล้านบาท น้ำสับปะรดเข้มข้น 30,366 ตัน มูลค่า 1,614 ล้านบาท สับปะรดสดและแช่แข็ง ปริมาณ 740 ตัน มูลค่า 22,481 ล้านบาท และผลิตภัณฑ์สับปะรดอื่นๆ ปริมาณ 9,965 ตัน มูลค่ารวม 959 ล้านบาท (ที่มา : กรมศุลกากร)

#### 7. คณะกรรมการนโยบายและพัฒนาสับปะรดแห่งชาติ

มติคณะรัฐมนตรีวันที่ 23 มกราคม 2550 เห็นชอบให้กระทรวงเกษตรและสหกรณ์เป็นผู้รับผิดชอบหลัก ในคณะกรรมการนโยบายและพัฒนาสับปะรดแห่งชาติ ซึ่งประกอบด้วย รองนายกรัฐมนตรีที่นายกรัฐมนตรีมอบหมายเป็นประธานกรรมการ รัฐมนตรีว่าการกระทรวงเกษตรและสหกรณ์ รัฐมนตรีว่าการกระทรวงอุตสาหกรรม เป็นรองประธาน ปลัดกระทรวงเกษตรและสหกรณ์ ปลัดกระทรวงอุตสาหกรรม ปลัดกระทรวงการคลัง ปลัดกระทรวงพาณิชย์ อธิบดีกรมส่งเสริมการเกษตร อธิบดีกรมวิชาการเกษตร ผู้อำนวยการสำนักงานมาตรฐานสินค้าเกษตรและอาหารแห่งชาติ นายกสมาคมที่เกี่ยวข้องกับสับปะรด ผู้ทรงคุณวุฒิ เป็นกรรมการ เลขาธิการสำนักงานเศรษฐกิจการเกษตร เป็นกรรมการและเลขานุการ ผู้อำนวยการสถาบันอาหาร กระทรวงอุตสาหกรรม เป็นกรรมการและผู้ช่วยเลขานุการ คณะกรรมการฯ มีอำนาจหน้าที่ในการกำหนดนโยบายในการพัฒนาและแก้ไขปัญหาสับปะรดของประเทศ

<<<<<<<<< (o) >>>>>>>>

กองส่งเสริมการค้าสินค้าเกษตร 1  
กรมการค้าภายใน  
มิถุนายน 2558

## ข้าวโพดเลี้ยงสัตว์

| 1. การผลิตและการใช้ (ล้านตัน) | ปี 54/55                                  | ปี 55/56 | ปี 56/57 | ปี 57/58 | ปี 58/59<br>(ปี.บ..58) | Δ+/-  |
|-------------------------------|-------------------------------------------|----------|----------|----------|------------------------|-------|
| 1.1 ผลผลิต- โลก               | 888.163                                   | 867.996  | 989.608  | 999.447  | 989.297                | -1.02 |
| - ไทย                         | 4.984                                     | 4.948    | 4.876    | 4.805    | (ม.บ.58)<br>4.810      | +0.11 |
| 1.2 ความต้องการใช้            | 4.360                                     | 4.670    | 4.720    | 5.000    | 5.080                  | +1.60 |
| 1.3 นำเข้า                    | 0.196                                     | 0.197    | 0.182    | 0.028    | (มก.-ม.บ.58)<br>0.105  | -     |
| 1.4 ส่งออก                    | 0.319                                     | 0.122    | 0.561    | 0.631    | 0.33                   | -     |
| ประเทศคู่ค้า                  | นำเข้าจาก ลาว 5% กัมพูชา 95%              |          |          |          |                        |       |
|                               | ส่งออก ฟิลิปปินส์ 75% จีน 21% เวียดนาม 3% |          |          |          |                        |       |
| ประเทศคู่แข่ง                 | อินเดีย กัมพูชา ลาว                       |          |          |          |                        |       |

|                                | ปี 54/55 | ปี 55/56 | ปี 56/57 | ปี 57/58 | ปี 58/59 | Δ+/-  |
|--------------------------------|----------|----------|----------|----------|----------|-------|
| 2. ต้นทุนการผลิต (บาท/<br>กก.) | 5.95     | 6.47     | 6.72     | 7.20     | 7.18     | -0.28 |

แหล่งผลิตสำคัญ ปี 2557/58 (พยากรณ์ มี.ค.58)

| จังหวัด       | เนื้อที่เพาะปลูก<br>(ไร่) | ผลผลิต<br>(ตัน) | %   | ผลผลิต/ไร่<br>(กก.) |
|---------------|---------------------------|-----------------|-----|---------------------|
| 1. เพชรบูรณ์  | 976,904                   | 681,836         | 14  | 698                 |
| 2. น่าน       | 815,010                   | 503,567         | 10  | 618                 |
| 3. เลย        | 750,001                   | 499,224         | 10  | 666                 |
| 4. ตาก        | 679,998                   | 459,259         | 10  | 675                 |
| 5. นครราชสีมา | 661,754                   | 425,508         | 9   | 643                 |
| 6. เชียงราย   | 456,137                   | 312,758         | 7   | 686                 |
| 7. พะเยา      | 306,288                   | 206,025         | 4   | 673                 |
| 8. แพร่       | 314,245                   | 193,600         | 4   | 616                 |
| 9. พิษณุโลก   | 252,992                   | 173,711         | 4   | 687                 |
| 10. นครสวรรค์ | 237,124                   | 160,818         | 3   | 678                 |
| 11. อื่น ๆ    | 1,780,998                 | 1,193,777       |     |                     |
| รวมทั้งประเทศ | 7,231,451                 | 4,810,083       | 100 | 665                 |

| 3. ราคา (บาท/กก.)<br>(ความชื้นไม่เกิน 14.5%) | ปี 53/54 | ปี 54/55 | ปี 55/56 | ปี 56/57 | ปี 57 - 58 |        | △ +/-<br>(ม.ย-พ.ค.58) |
|----------------------------------------------|----------|----------|----------|----------|------------|--------|-----------------------|
|                                              |          |          |          |          | ม.ย. 58    | พ.ค.58 |                       |
| 3.1 เกษตรกรขายได้ทั้ง ปท.                    | 8.33     | 8.28     | 9.04     | 7.12     | 8.11       | 8.33   | +2.64                 |
| 3.2 จ.เพชรบูรณ์                              | 8.73     | 8.73     | 9.65     | 7.76     | 8.90       | 8.86   | -0.44                 |
| 3.3 โรงงานอาหารสัตว์รับซื้อ                  | 9.42     | 9.66     | 10.42    | 8.70     | 9.52       | 9.42   | -1.05                 |
| 3.4 ซื้อขายล่วงหน้าตลาดชिकाโก                |          |          |          |          |            |        |                       |
| - บาท/กก.                                    | 6.84     | 7.94     | 8.68     | 6.13     | 4.79       | 4.74   | -1.04                 |
| - เหรียญสหรัฐ/ตัน                            | 222.39   | 257.20   | 282.92   | 191.45   | 147.42     | 141.53 | -4.00                 |

#### 4. สภาพปัญหา

4.1 **ต้นฤดู** (ม.ย.-ธ.ค.) ปริมาณผลผลิตออกสู่ตลาดพร้อมกันจำนวนมาก โดยเฉพาะช่วง ส.ค.-ธ.ค. (88%) และเป็นการเก็บเกี่ยวช่วงฤดูฝนข้าวโพดมีความชื้นสูง ส่งผลให้ราคารับซื้อต่ำลง

4.2 **ปลายฤดู** (ม.ค.-พ.ค.) ปริมาณผลผลิตออกสู่ตลาดน้อย (12%) และความชื้นลดลง ทำให้ราคาสูงขึ้น ส่งผลกระทบต่อผู้ใช้วัตถุดิบอาหารสัตว์

#### 5. นโยบายและมาตรการ

##### 5.1 นโยบายและมาตรการนำเข้าข้าวโพดเลี้ยงสัตว์

5.1.1 มาตรการนำเข้าข้าวโพดเลี้ยงสัตว์ ปี 2555 ราคาข้าวโพดสูงขึ้นทั้งระบบ เนื่องจากผลผลิตลดลงไม่เพียงพอกับปริมาณความต้องการที่ใช้เพิ่มขึ้นตามการขยายตัวของปริมาณประชากรสัตว์ จึงต้องมีการนำเข้าข้าวโพดจากประเทศเพื่อนบ้าน การส่งออกลดลง เนื่องจากไม่สามารถแข่งขันรับซื้อเพื่อส่งออกได้ ราคารัฐพีชทั่วโลกอยู่ในเกณฑ์สูง

(1) คณะรัฐมนตรีมีมติเมื่อวันที่ 24 เม.ย.55 ดังนี้

(1.1) เห็นชอบให้องค์การคลังสินค้า (อคส.) นำเข้าข้าวโพดเลี้ยงสัตว์ตามแผนดำเนินการนำเข้าและการส่งมอบให้ผู้ซื้อ (ระบายจำหน่าย) ตามที่ อคส. เสนอ โดยเป็นข้าวโพดเลี้ยงสัตว์ (เมล็ด) ชนิดดีจากสาธารณรัฐประชาธิปไตยประชาชนลาว ปริมาณ 30,000 ตัน ระยะเวลานำเข้าเดือน พ.ค. - มิ.ย. 55 เพื่อจำหน่ายให้แก่เกษตรกรผู้เลี้ยงสัตว์รายย่อยภายในประเทศในราคาต่ำกว่าราคาหน้าฟาร์มของเกษตรกรผู้เลี้ยงสัตว์รายย่อยที่ซื้ออยู่

(1.2) ในส่วนของค่าใช้จ่ายในการดำเนินการนำเข้าข้าวโพดเลี้ยงสัตว์ของ อคส. (จ่ายขาด) จำนวน 37.50 ล้านบาท ให้องค์การคลังสินค้าขอชดเชยรายละเอียดกับสำนักงบประมาณ เพื่อใช้จ่ายจากงบประมาณรายจ่ายประจำปีงบประมาณ พ.ศ. 2555 ที่ตั้งสำหรับการดำเนินโครงการรับจำนำผลผลิตทางการเกษตร ปีการผลิต 2554/55 ต่อไป

(2) คณะรัฐมนตรีมีมติเมื่อวันที่ 2 ต.ค.55 เห็นชอบตามมติคณะกรรมการนโยบายอาหาร (17 ก.ย.55) ให้กำหนดนโยบายและมาตรการนำเข้าข้าวโพดเลี้ยงสัตว์ ดังนี้

| ข้อผูกพัน/กฎหมาย                                                                                                                                                                                                    | มาตรการที่กำหนด ปี 2556                                                                                                                                                                                                                                                                                                                                        |
|---------------------------------------------------------------------------------------------------------------------------------------------------------------------------------------------------------------------|----------------------------------------------------------------------------------------------------------------------------------------------------------------------------------------------------------------------------------------------------------------------------------------------------------------------------------------------------------------|
| (1) WTO - โคเวตา 54,700 ตัน<br>- อากรในโคเวตา 20%<br>- อากรนอกโคเวตา 73%<br>- ค่าธรรมเนียมพิเศษตันละ 180 บาท                                                                                                        | - อากรในโคเวตาร้อยละ 20 ปริมาณโคเวตา 54,700 ตันตามที่ผูกพัน โดยให้ อคส.เป็นผู้นำเข้า<br>- อากรนำเข้านอกโคเวตาร้อยละ 73 และค่าธรรมเนียมพิเศษตันละ 180 บาท                                                                                                                                                                                                       |
| (2) AFTA - อากร 0%                                                                                                                                                                                                  | - อากรนำเข้ร้อยละ 0 ระยะเวลานำเข้าระหว่างวันที่ 1 มีค. - 31 สค. 56 ผู้นำเข้าต้องปฏิบัติตามข้อกำหนดมาตรฐานและควบคุมการนำเข้าตามพรบ.ควบคุมคุณภาพอาหารสัตว์ พ.ศ.2525 สำหรับอคส.นำเข้าได้ไม่จำกัดเวลานำเข้า                                                                                                                                                        |
| (3) ACMECS                                                                                                                                                                                                          | - อากรนำเข้ร้อยละ 0 ระยะเวลานำเข้าระหว่างวันที่ 1 มีค. - 31 สค. 56                                                                                                                                                                                                                                                                                             |
| (4) FTA ไทย-นิวซีแลนด์ - อากร 0%<br>ไทย-ญี่ปุ่น(JTEPA) - อากร 0%<br>ไทย-ออสเตรเลีย<br>- โคเวตา 7,696.84 ตัน<br>- อากรในโคเวตา 10.67 %<br>- อากรนอกโคเวตา 65.70 %<br>ความตกลง อาเซียน-ญี่ปุ่น(AJCEP)<br>- อากร 12.7% | - อากรนำเข้ร้อยละ 0<br>- อากรในโคเวตาร้อยละ 10.67 ปริมาณโคเวตา 7,696.84 ตันตามที่ผูกพัน โดยให้ อคส.เป็นผู้นำเข้า<br>- อากรนำเข้านอกโคเวตาร้อยละ 65.70<br>- อากรนำเข้าในโคเวตาร้อยละ 12.7 ระยะเวลานำเข้าระหว่างวันที่ 1 มค. - 31 มีค. 56<br>- อากรนำเข้าในโคเวตาร้อยละ 10.9% ระยะเวลานำเข้าระหว่างวันที่ 1 เมย. - 31 ธค. 56<br>- อากรนำเข้าในโคเวตาร้อยละ 8.89% |
| อาเซียน-เกาหลี (AKFTA)<br>- อากรนำเข้าในโคเวตา 8.89%                                                                                                                                                                | - อากรนำเข้าในโคเวตาร้อยละ 8.89%                                                                                                                                                                                                                                                                                                                               |
| (5) การนำเข้าทั่วไป<br>- อากรนำเข้า กก.ละ 2.75 บาท<br>- ค่าธรรมเนียมพิเศษตันละ 1,000 บาท                                                                                                                            | - อากรนำเข้า กก.ละ 2.75 บาท และค่าธรรมเนียมพิเศษตันละ 1,000 บาท<br>ทั้งนี้การนำเข้า นอกเหนือจากปริมาณในโคเวตาให้นำเข้าได้ไม่จำกัดปริมาณและช่วงเวลานำเข้า                                                                                                                                                                                                       |

5.1.2 มาตรการนำเข้าข้าวโพดเลี้ยงสัตว์ ปี 2556 คณะรัฐมนตรีมีมติเมื่อวันที่ 21 ม.ค.56 อนุมัตินำเข้าข้าวโพดเลี้ยงสัตว์จากลาวและกัมพูชาผ่านองค์การคลังสินค้า ดังนี้

(1) อนุมัติในหลักการการนำเข้าข้าวโพดเลี้ยงสัตว์จากประเทศลาวและกัมพูชาผ่านองค์การคลังสินค้า (อคส.) ตามที่กระทรวงพาณิชย์เสนอ ดังนี้

(1.1) ให้ อคส. นำเข้าข้าวโพดเลี้ยงสัตว์จากลาวในอัตราภาษีนำเข้าร้อยละ 0 ช่วงเดือนมกราคมถึงเดือนกุมภาพันธ์ 2556 เพื่อส่งออกไปยังประเทศที่สาม ประมาณ 2 แสนตัน

(1.2) ให้ อคส. นำเข้าข้าวโพดเลี้ยงสัตว์จากกัมพูชาในอัตราภาษีนำเข้าร้อยละ 0 เพื่อนำมาใช้เป็นวัตถุดิบอาหารสัตว์ในประเทศ ช่วงเดือนสิงหาคม 2556 ประมาณ 1 แสนตัน และเดือนพฤศจิกายน 2556 - มกราคม 2557 ประมาณ 1.5 แสนตัน

(2) ให้คณะกรรมการนโยบายอาหารร่วมกับหน่วยงานที่เกี่ยวข้องรับไปพิจารณารายละเอียดเพื่อบริหารจัดการช่วงเวลาและปริมาณการนำเข้าข้าวโพดเลี้ยงสัตว์ให้เหมาะสม โดยไม่ส่งผลกระทบต่อปริมาณและราคาผลผลิตข้าวโพดเลี้ยงสัตว์ภายในประเทศของไทย ทั้งนี้ ให้กระทรวงเกษตรและสหกรณ์และกระทรวงพาณิชย์รับความเห็นของสำนักงานคณะกรรมการพัฒนาการเศรษฐกิจและสังคมแห่งชาติที่เห็นควรว่ากระทรวงเกษตรและสหกรณ์ควรให้ความสำคัญกับความเข้มงวดในการกำกับดูแลการนำเข้าสินค้าเกษตรเข้ามาในราชอาณาจักร โดยการตรวจสอบคุณภาพและความปลอดภัย ทั้งศัตรูพืช โรคพืช และสัตว์ สารปนเปื้อนต่างๆ และความปลอดภัยด้านอาหาร โดยเฉพาะการนำเข้าตามแนวชายแดนต่างๆ อย่างเคร่งครัด รวมทั้งกระทรวงพาณิชย์ควรติดตามการนำเข้าเป็นระยะอย่างต่อเนื่อง เพื่อให้สามารถบริหารจัดการปริมาณและราคาข้าวโพดไม่ให้มีผลกระทบต่อเกษตรกรในประเทศ ไปพิจารณาดำเนินการในส่วนที่เกี่ยวข้องต่อไปด้วย

5.1.3 มาตรการนำเข้าข้าวโพดเลี้ยงสัตว์ ปี 2557 คณะรักษาความสงบแห่งชาติเห็นชอบตามมติคณะกรรมการนโยบายอาหารเมื่อวันที่ 29 ก.ค.57 กำหนดนโยบายและมาตรการนำเข้าจากราวละ 1 ปี เป็นคราวละ 3 ปี (ปี 2558-2560) แต่เนื่องจากยังไม่มีกำหนดนโยบายนำเข้าข้าวโพดเลี้ยงสัตว์ ปี 2557 จึงได้กำหนดนโยบายข้าวโพดเลี้ยงสัตว์ ปี 2557 โดยมีกรอบมาตรการเช่นเดียวกัน ดังนี้

(1) การนำเข้าภายใต้ความตกลงเขตการค้าเสรีอาเซียน (AFTA) และ โครงการลงทุนเกษตรแบบมีสัญญา กับประเทศเพื่อนบ้าน (Contract Farming) ภายใต้ยุทธศาสตร์ความร่วมมือทางเศรษฐกิจอิระวดี-เจ้าพระยา-แม่โขง (Ayeyawady-Chao Phraya-Mekong Economic Cooperation Strategy : ACMECS) ภาษีนำเข้าร้อยละ 0 มาตรการบริหารการนำเข้า 1) ให้ อคส. นำเข้าได้ตลอดทั้งปี โดยให้จัดทำแผนการจัดซื้อให้สอดคล้องกับสถานการณ์ด้านการผลิต การตลาด ภาวะราคา และความต้องการใช้ เพื่อไม่ให้กระทบต่อราคาผลผลิตในประเทศ 2) ผู้นำเข้าทั่วไป กำหนดเวลานำเข้าระหว่าง 1 กุมภาพันธ์ - 31 สิงหาคม ของแต่ละปี และการนำเข้าต้องปฏิบัติตามข้อกำหนดมาตรฐานควบคุมการนำเข้าตามพระราชบัญญัติควบคุมคุณภาพอาหารสัตว์ พ.ศ. 2525

(2) ภายใต้องค์การการค้าโลก (WTO) 1) ภาษีนำเข้าในโควตาร้อยละ 20 ปริมาณโควตา 54,700 ตัน ให้ อคส. เป็นผู้นำเข้า ไม่จำกัดช่วงเวลานำเข้า 2) ภาษีนำเข้านอกโควตาร้อยละ 73 และค่าธรรมเนียมพิเศษ ตันละ 180 บาท

(3) ภายใต้ความตกลงการค้าเสรี (FTA) ไทย-นิวซีแลนด์ ภาษีนำเข้าในโควตาร้อยละ 0 ยกเว้นการกำหนดปริมาณนำเข้า ไม่ต้องขออนุญาตนำเข้า และไม่ต้องปฏิบัติตามมาตรการในการจัดระเบียบการนำเข้า

(4) ภายใต้กรอบข้อตกลงการค้าอื่น ๆ เป็นไปตามข้อผูกพัน มาตรการบริหารนำเข้าตาม WTO ดังนี้

1) การนำเข้าตามความตกลงการค้าเสรี (FTA) ไทย-ออสเตรเลีย

ภายในโควตา

- ปี 2557 ร้อยละ 8 ปริมาณโควตา 8,485.77 ตัน
- ปี 2558 ร้อยละ 6.67 ปริมาณโควตา 8,910.05 ตัน
- ปี 2559 ร้อยละ 5.33 ปริมาณโควตา 9,355.56 ตัน
- ปี 2560 ร้อยละ 4 ปริมาณโควตา 9,823.33 ตัน

ภานีนำเข้ำนอกโควตาร้อยละ 65.70

2) ตามความตกลงหุ้นสวนเศรษฐกิจไทย-ญี่ปุ่น (JTEPA) ภายในโควตาร้อยละ 0

นอกโควตาร้อยละ 73

3) ตามความตกลงการค้าเสรีอาเซียน-ญี่ปุ่น (AJCEP)

ภายในโควตา

- 1 ม.ค. – 31 มี.ค. 57 ร้อยละ 9.10
- 1 เม.ย. – 31 ธ.ค. 57 ร้อยละ 7.30
- 1 ม.ค. – 31 มี.ค. 58 ร้อยละ 7.30
- 1 เม.ย.58 – 31 มี.ค.59 ร้อยละ 5.50
- 1 เม.ย.59 – 31 มี.ค.60 ร้อยละ 3.60
- 1 เม.ย. – 31 ธ.ค. 60 ร้อยละ 1.80

ภานีนอกโควตา ร้อยละ 73

4) ภายใต้เขตการค้าเสรีอาเซียน – สาธารณรัฐเกาหลี (AKFTA) ภายในโควตา ปี

2557 ร้อยละ 4.44 ปี 2558 ร้อยละ 2.22 และปี 2559-60 ร้อยละ 0 ภานีนอกโควตา ร้อยละ 73

(5) การนำเข้าทั่วไป ภานีนำเข้่า กก.ละ 2.75 บาท และค่าธรรมเนียมพิเศษ ดันละ 1,000 บาท

5.2 นโยบายและมาตรการแทรกแซงข้าวโพดเลี้ยงสัตว์

5.2.1 มาตรการแทรกแซงตลาดข้าวโพดเลี้ยงสัตว์ ปี 2556/57 คณะรัฐมนตรีมีมติเมื่อวันที่ 3 ก.ย. 2556 และ 1 ต.ค. 2556 อนุมัติมาตรการแทรกแซงตลาดข้าวโพดเลี้ยงสัตว์ ปี 2556/57 ตามมติ คณะกรรมการนโยบายข้าวโพดเลี้ยงสัตว์เมื่อวันที่ 23 ส.ค. 2556 เพื่อรักษาระดับราคาข้าวโพดมิให้ตกต่ำและ ส่งผลกระทบต่อเกษตรกร เป้าหมาย 1.875 ล้านตันเมล็ด ได้แก่ มาตรการหลักและมาตรการเสริม รวมวงเงินทั้งสิ้น 4,297.50 ล้านบาท ประกอบด้วย

(1) มาตรการหลัก

(1.1) การแทรกแซงรับซื้อและเชื่อมโยงผ่านผู้รวบรวมในพื้นที่ ให้ผู้รวบรวมในพื้นที่ (ผู้ซื้อ) รับซื้อข้าวโพดเลี้ยงสัตว์เมล็ด ความชื้น 14.5% กก.ละ 9.00 บาท (ความชื้น 30% กก.ละ 7.00 บาท) จากเกษตรกรตามใบรับรองเกษตรกร รายละไม่เกิน ๒๕ ตัน โดยรัฐจ่ายชดเชยให้กับผู้รับซื้อที่เข้าร่วมโครงการฯ ในอัตรา กก.ละ 1.50 บาท (ค่าใช้จ่ายในการปรับปรุงคุณภาพ กก.ละ 0.50 บาท และ

ค่าบริหารจัดการ กก.ละ 1.00 บาท) เป้าหมาย 1.00 ล้านตันเมล็ด ณ ความชื้น 30% ระยะเวลาดำเนินการเดือนกันยายน – ธันวาคม 2556 วงเงินชดเชยให้กับผู้รวบรวม (ผู้ซื้อ) จำนวน 2,812.50 ล้านบาท

(1.2) การขยายปริมาณการรับซื้อ โดยขอความร่วมมือผู้ประกอบการอาหารสัตว์และอุตสาหกรรมที่ใช้ข้าวโพดเลี้ยงสัตว์เป็นวัตถุดิบ จำนวน 6 แห่ง ได้แก่ ซีพีเอฟ/เบทาโกร/แหลมทอง/กรุงไทย อาหารสัตว์/พัฒนาอาหารสัตว์ และท็อปฟีดมิลล์ ขยายกำลังการรับซื้อระหว่างเดือนกันยายน – ธันวาคม 2556 จากปกติเพิ่มขึ้นอีก 10% - 20% และรับซื้อในราคาที่เกษตรกรได้รับประโยชน์อย่างเต็มที่

(1.3) การชดเชยค่าขนส่งให้ผู้รวบรวมและสหกรณ์ผู้รวบรวม เพื่อให้ผู้รวบรวมและสหกรณ์ผู้รวบรวม จำนวน 11 จังหวัด ได้แก่ เชียงราย เชียงใหม่ ตาก น่าน แม่ฮ่องสอน ลำพูน ลำปาง พะเยา อุตรดิตถ์ แพร่ และ เลย ซึ่งสถานประกอบการตั้งอยู่บนพื้นที่เขาสูงที่มีความยากลำบากในการขนส่ง โดยจ่ายชดเชยค่าขนส่งแก่ผู้รวบรวมและสหกรณ์ผู้รวบรวม ตามระยะทางที่เกิดขึ้นจริง (ซึ่งเกินกว่า 150 กม.ขึ้นไป) ในอัตราเดียวกับโครงการรับจำนำสินค้าเกษตรของรัฐบาล ไม่เกิน กก.ละ 0.50 บาท จำนวน 175 ล้านบาท

## (2) มาตรการเสริม

(2.1) การเชื่อมโยงสหกรณ์ผู้ผลิตและผู้ใช้ โดยให้สหกรณ์ผู้ปลูกข้าวโพดเลี้ยงสัตว์ (ผู้รวบรวม) รับซื้อข้าวโพดเลี้ยงสัตว์เมล็ด ความชื้น 14.5% กก.ละ 9.00 บาท (ความชื้น 30% กก.ละ 7.00 บาท) จากเกษตรกรตามใบรับรองเกษตรกร รายละ ไม่เกิน 25 ตัน และเชื่อมโยงให้แก่สหกรณ์/กลุ่มเกษตรกรผู้เลี้ยงสัตว์ โดยรัฐจ่ายชดเชยค่าปรับปรุงคุณภาพและค่าบริหารจัดการให้กับสหกรณ์ผู้ปลูกข้าวโพดเลี้ยงสัตว์ (ผู้รวบรวม) ในอัตรา กก.ละ 1.75 บาท (วงเงินจ่ายขาด 175 ล้านบาท) และจ่ายชดเชยค่าขนส่งให้สหกรณ์/กลุ่มเกษตรกรผู้เลี้ยงสัตว์ (ผู้ซื้อ) ในอัตรา กก.ละ 0.50 บาท (วงเงินจ่ายขาด 50 ล้านบาท) เป้าหมาย 0.10 ล้านตันเมล็ด ณ ความชื้น 30% ระยะเวลาดำเนินการเดือนกันยายน – ธันวาคม 2556 รวมเป็นเงินจ่ายขาด จำนวน 225 ล้านบาท

(2.2) การผลักดันการส่งออก ให้ผู้ส่งออกข้าวโพดเลี้ยงสัตว์ (ผู้ซื้อ) รับซื้อข้าวโพดเลี้ยงสัตว์เมล็ด ความชื้น 14.5% กก.ละ 7.50 บาท จากผู้รวบรวมและสหกรณ์ผู้รวบรวมที่เข้าร่วมมาตรการฯ เพื่อผลักดันการส่งออกเท่านั้น โดยรัฐจ่ายชดเชยค่าบริหารจัดการให้กับผู้ส่งออก อัตรา กก.ละ 0.50 บาท เป้าหมาย 0.50 ล้านตันเมล็ด และให้ผู้ส่งออกได้รับชดเชยราคาและค่าบริหารจัดการ รวม กก.ละ 2.00 บาท รวมเป็นเงินจ่ายขาด จำนวน 1,000 ล้านบาท

(2.3) การกำกับดูแลการเสริมสภาพคล่องตลาดข้าวโพดเลี้ยงสัตว์ เสริมสภาพคล่องในการรับซื้อให้ผู้รวบรวมและสหกรณ์ผู้รวบรวมข้าวโพดเลี้ยงสัตว์ที่เข้าร่วมดำเนินการตามมาตรการหลัก ตามข้อ (1. 1) และ (2.1) และผู้ประกอบการโรงงานอาหารสัตว์ ตลอดจนผู้ค้าทั่วไป ที่รับซื้อข้าวโพดเลี้ยงสัตว์ จากเกษตรกรตามราคาที่รัฐกำหนด เป้าหมายในการจ่ายชดเชยดอกเบี้ยที่ 1.0 ล้านตันเมล็ด วงเงินผู้รายละไม่เกิน 10 ล้านบาท โดยรัฐจ่ายชดเชยอัตราดอกเบี้ยเงินกู้ในอัตราร้อยละ 2 ต่อปี ระยะเวลา 6 เดือนวงเงินกู้ เป็นเงินจ่ายขาดจำนวน 70.00 ล้านบาท ทั้งนี้ ให้ ธ.ก.ส. หรือธนาคารพาณิชย์เป็นผู้ดำเนินการ

(3) การกำกับดูแล จัดสรรให้กรมการค้าภายในเพื่อเป็นค่าใช้จ่ายในการบริหารจัดการ จัดเตรียมแนวทางการดำเนินการประชุมชี้แจงกำกับดูแลให้มีความรัดกุม ชัดเจน เพื่อป้องกันไม่ให้มีการ

ทุจริตสวมสิทธิ รวมถึงประชาสัมพันธ์ให้กับผู้เกี่ยวข้องได้รับทราบอย่างทั่วถึง โดยให้เบิกจ่ายค่าใช้จ่ายดำเนินการได้ตามจริง แต่ไม่เกินร้อยละ 1 ของวงเงินดำเนินการ 1,500 ล้านบาท จำนวน 15 ล้านบาท

5.2.2 ปี 2557/58 ราคาข้าวโพดเลี้ยงสัตว์สูงขึ้นทั้งระบบ เป็นผลจากมาตรการแทรกแซงตลาดข้าวโพดเลี้ยงสัตว์ปี 2556/57 ในส่วนการผลักดันส่งออก จึงทำให้สต็อกในมือผู้ประกอบการลดน้อยลง

## 6. ผลการดำเนินการ

6.1 นโยบายและมาตรการนำเข้าข้าวโพดเลี้ยงสัตว์ปี 2556 กรมมีมติเมื่อ 21 ม.ค.56 อนุมัติให้ อคส. นำเข้าข้าวโพดเลี้ยงสัตว์จากลาวในอัตราภาษีนำเข้าร้อยละ 0 ช่วงเดือนม.ค.-ก.พ.2556 เพื่อส่งออกต่อไปยังประเทศที่สาม ประมาณ 2 แสนตัน ผลดำเนินการ บริษัท นานาพรธเกษตรอุตสาหกรรม จำกัด ได้นำเข้าข้าวโพดเลี้ยงสัตว์จาก สปป.ลาวได้เพียง 6,000 ตัน และมีคุณภาพต่ำในนามของ อคส. โดยได้นำมาผ่านกระบวนการปรับปรุงคุณภาพด้วยเครื่องคัดแยกสิ่งเจือปน ส่งผลให้มีอัตราการสูญเสียข้าวโพดที่ถูกคัดออกร้อยละ 10 หรือคิดเป็นปริมาณ 600 ตัน และได้ส่งออกไปยังสาธารณรัฐประชาธิปไตยประชาชนลาว เมื่อวันที่ 8 ก.พ. 2556 ส่วนข้าวโพดที่ถูกคัดออกได้นำไปปรับปรุงเพื่อจำหน่ายให้กับผู้ประกอบการอาหารสัตว์และกลุ่มสหกรณ์การเกษตรในการใช้เป็นวัตถุดิบผลิตเป็นอาหารสัตว์ต่อไป

6.2 มาตรการแทรกแซงตลาดข้าวโพดเลี้ยงสัตว์ปี 2556/57 ผลการดำเนินการมาตรการแทรกแซงตลาดข้าวโพดเลี้ยงสัตว์ปี 2556/57 ตั้งแต่วันที่ 3 ก.ย. – 31 ธ.ค.2556 มาตรการหลัก (1) การแทรกแซงรับซื้อโดยผู้รวบรวม ปริมาณ 1.860 ล้านตัน (2) การจ่ายชดเชยค่าขนส่งผู้รวบรวม ปริมาณ 0.186 ล้านตัน (3) การจ่ายชดเชยค่าขนส่งสหกรณ์ผู้ใช้ ปริมาณ 808 ตัน มาตรการเสริม (1) การแทรกแซงรับซื้อโดยสหกรณ์ผู้รวบรวม ปริมาณ 0.010 ล้านตัน (2) การผลักดันส่งออก ปริมาณ 0.466 ล้านตัน (3) การเสริมสภาพคล่องทางการค้า ไม่มีผู้ผ่านตามหลักเกณฑ์ที่กำหนด

## 7. สถานการณ์ปี 2557/58

เดือนพฤษภาคม 2558 ผลผลิตข้าวโพดเลี้ยงสัตว์ปี 2557/58 ข้าวโพดรุ่น 2 (ข้าวโพดนา)ออกสู่ตลาดลดลง โดยราคาเกษตรกรขายได้ ความชื้น 14.5% ปรับตัวลดลงจากเดือนก่อนที่ กก.ละ 8.90 บาท เป็น กก.ละ 8.86 บาท ปรับตัวลดลงร้อยละ 0.44 ราคาโรงงานอาหารสัตว์ปรับตัวลดลงจากเดือนก่อนที่ กก.ละ 9.52 บาท เป็น กก.ละ 9.42 บาท ปรับตัวลดลงร้อยละ 1.05 ประกอบกับเกษตรกรบางส่วนเริ่มทยอยการเพาะปลูกข้าวโพดฤดูใหม่

\*\*\*\*\*

กองส่งเสริมการค้าสินค้าเกษตร 2  
กรมการค้าภายใน  
มิถุนายน 2558



ราคาข้าวโพดเลี้ยงสัตว์

หน่วย : บาท/กก.

|                                                                                       | มี.ย.  | ก.ค.   | ส.ค.   | ก.ย.   | ต.ค.   | พ.ย.   | ธ.ค.   | ม.ค.   | ก.พ.   | มี.ค.  | เม.ย.  | พ.ค.   | เฉลี่ย |
|---------------------------------------------------------------------------------------|--------|--------|--------|--------|--------|--------|--------|--------|--------|--------|--------|--------|--------|
| <b>1. ราคาที่เกษตรกรขายได้ (ความชื้นไม่เกิน 14.5%) ที่มา สำนักงานเศรษฐกิจการเกษตร</b> |        |        |        |        |        |        |        |        |        |        |        |        |        |
| 2553/54                                                                               | 8.46   | 8.74   | 8.34   | 8.09   | 7.89   | 7.94   | 8.00   | 8.21   | 8.38   | 8.36   | 8.87   | 8.62   | 8.33   |
| 2554/55                                                                               | 8.13   | 8.02   | 7.22   | 7.43   | 7.76   | 8.39   | 8.54   | 8.61   | 8.67   | 8.48   | 9.18   | 8.96   | 8.28   |
| 2555/56                                                                               | 9.09   | 9.24   | 9.95   | 9.25   | 8.94   | 9.46   | 8.75   | 8.44   | 8.84   | 8.99   | 8.96   | 8.62   | 9.04   |
| 2556/57                                                                               | 8.18   | 8.31   | 7.59   | 6.92   | 6.76   | 6.92   | 6.23   | 6.10   | 6.68   | 7.24   | 7.21   | 7.33   | 7.12   |
| 2557/58                                                                               | 7.60   | 7.66   | 7.88   | 6.76   | 6.77   | 7.61   | 8.13   | 8.60   | 8.75   | 8.18   | 8.11   | 8.33   | 7.87   |
| 2558/59                                                                               | 8.33   | 8.00   | 8.15   | 7.59   | 7.41   | 7.33   |        |        |        |        |        |        | 7.80   |
| <b>2. ราคา จ.เพชรบูรณ์ เมล็ด (ความชื้น 14.5%)</b>                                     |        |        |        |        |        |        |        |        |        |        |        |        |        |
| 2553/54                                                                               | 8.92   | 8.89   | 8.28   | 8.49   | 8.41   | 8.45   | 8.48   | 8.58   | 8.71   | 8.93   | 9.58   | 9.01   | 8.73   |
| 2554/55                                                                               | 8.37   | 8.09   | 8.35   | 8.31   | 8.45   | 8.76   | 8.91   | 9.03   | 9.03   | 9.11   | 9.26   | 9.11   | 8.73   |
| 2555/56                                                                               | 9.59   | 9.98   | 10.60  | 7.00   | 9.33   | 9.96   | 9.83   | 9.62   | 9.61   | 9.42   | 9.34   | 8.98   | 9.44   |
| 2556/57                                                                               | 9.12   | 8.82   | 8.09   | 7.00   | 7.00   | 7.00   | 6.90   | 6.73   | 7.59   | 7.98   | 8.34   | 8.52   | 7.76   |
| 2557/58                                                                               | 9.38   | 9.63   | 8.92   | 8.10   | 7.87   | 8.51   | 8.79   | 8.91   | 8.93   | 8.87   | 8.90   | 8.86   | 8.81   |
| 2558/59                                                                               | 9.23   | 9.88   | 9.69   | 8.69   | 8.18   | 8.18   |        |        |        |        |        |        | 8.98   |
| <b>3. ราคา จ.เพชรบูรณ์ เมล็ด (ความชื้น 30%)</b>                                       |        |        |        |        |        |        |        |        |        |        |        |        |        |
| 2555/56                                                                               |        |        |        |        |        |        |        | 7.61   | 7.59   | 7.42   | 7.41   | 7.12   | 7.43   |
| 2556/57                                                                               | 7.27   | 6.94   | 6.27   | 5.45   | 5.45   | 5.45   | 5.45   | -      | -      | 6.06   | 6.46   | 6.81   | 6.16   |
| 2557/58                                                                               | 7.54   | 7.71   | 6.94   | 6.10   | 5.91   | 6.54   |        | 6.87   | -      | 6.94   | 6.91   | 6.86   | 6.83   |
| 2558/59                                                                               | 7.25   | 7.83   | 7.54   | 6.69   | 6.28   | 6.28   |        |        |        |        |        |        | 6.98   |
| <b>4. ราคา จ.เพชรบูรณ์ ฟัก (ความชื้น 30%)</b>                                         |        |        |        |        |        |        |        |        |        |        |        |        |        |
| 2555/56                                                                               | 5.36   | 5.60   | 5.76   | 5.17   | 5.22   | 5.62   | 5.53   | 5.31   | 5.33   | 5.33   | 5.33   | 5.02   | 5.38   |
| 2556/57                                                                               | 5.05   | 4.78   | 4.18   | 3.70   | 3.70   | 3.70   | 3.70   | -      | -      | 4.50   | 4.50   | 4.84   | 4.27   |
| 2557/58                                                                               | 5.00   | 5.30   | 5.01   | 4.37   | 4.35   | 4.72   | 4.75   | 4.75   | -      | 4.50   | 4.52   | 4.60   | 4.72   |
| 2558/59                                                                               | 5.07   | 5.75   | 4.78   | 4.25   | 4.25   | 4.47   |        |        |        |        |        |        | 4.76   |
| <b>5. ราคา จ.นครราชสีมา (ความชื้น 14.5%)</b>                                          |        |        |        |        |        |        |        |        |        |        |        |        |        |
| 2555/56                                                                               |        |        |        |        |        |        |        | 9.85   |        |        | 8.57   | 7.88   | 8.77   |
| 2556/57                                                                               |        | 8.88   | 8.18   | 7.23   | 7.10   | 7.17   | 6.66   | 6.84   | 7.85   | 8.40   | 9.57   | 8.88   | 7.89   |
| 2557/58                                                                               | 9.60   | 9.87   | 9.23   | 8.07   | 7.87   | 8.61   | 8.91   | 9.11   | 9.18   | 8.87   | 9.16   | 9.00   | 8.96   |
| 2558/59                                                                               | 9.35   | 9.90   | 9.84   | 8.56   | 7.89   | 7.96   |        |        |        |        |        |        | 8.92   |
| <b>6. ราคาที่ไซโลผู้ส่งออกรับซื้อ ณ ตลาด กทม.</b>                                     |        |        |        |        |        |        |        |        |        |        |        |        |        |
| 2553/54                                                                               | -      | -      | -      | -      | 8.19   | 8.38   | 8.32   | 8.25   | 8.41   | 8.84   | 9.09   | 9.34   | 8.60   |
| 2554/55                                                                               | 8.57   | 8.22   | 8.17   | 8.81   | 8.75   | 8.73   | 8.80   | 8.99   | 8.85   | 8.34   | 8.35   | 8.35   | 8.58   |
| 2555/56                                                                               | 8.35   | -      | -      | -      | -      | -      | -      | -      | -      | -      | -      | -      | 8.35   |
| 2556/57                                                                               | -      | -      | -      | -      | 7.44   | 7.47   | 6.89   | 6.94   | 7.70   | 7.92   | 8.08   | 8.14   | 7.57   |
| 2557/58                                                                               | 8.84   | 8.98   | -      | 8.37   | 7.84   | -      | -      | -      | -      | -      | -      | -      | 8.51   |
| 2558/59                                                                               | -      | -      | 8.94   | 8.68   | 8.23   | 8.30   |        |        |        |        |        |        | 8.54   |
| <b>7. ราคาที่โรงงานอาหารสัตว์รับซื้อ ณ ตลาด กทม.</b>                                  |        |        |        |        |        |        |        |        |        |        |        |        |        |
| 2553/54                                                                               | 9.44   | 9.34   | 8.88   | 9.08   | 9.03   | 9.08   | 9.02   | 9.28   | 9.46   | 9.86   | 10.41  | 10.20  | 9.42   |
| 2554/55                                                                               | 9.51   | 8.81   | 9.01   | 9.05   | 9.20   | 9.67   | 9.82   | 9.98   | 10.07  | 10.20  | 10.43  | 10.17  | 9.66   |
| 2555/56                                                                               | 10.50  | 10.72  | 11.49  | 10.45  | 10.13  | 10.49  | 10.21  | 10.19  | 10.21  | 10.19  | 10.23  | 9.94   | 10.40  |
| 2556/57                                                                               | 10.20  | 9.77   | 9.21   | 8.56   | 8.08   | 7.95   | 7.38   | 7.54   | 8.44   | 8.73   | 9.23   | 9.34   | 8.70   |
| 2557/58                                                                               | 10.06  | 10.31  | 9.79   | 8.77   | 8.28   | 9.09   | 9.27   | 9.43   | 9.38   | 9.38   | 9.52   | 9.42   | 9.39   |
| 2558/59                                                                               | 9.96   | 10.63  | 10.21  | 9.15   | 8.59   | 8.65   |        |        |        |        |        |        | 9.53   |
| <b>8. ราคา F.O.B.</b>                                                                 |        |        |        |        |        |        |        |        |        |        |        |        |        |
| 2555/56                                                                               |        |        |        |        |        |        |        | -      | -      | -      | -      | -      | -      |
| 2556/57                                                                               | -      | -      | -      | -      | 242.67 | 235.00 | 222.75 | 233.68 | 250.63 | 267.50 | 269.55 | 272.50 | 249.28 |
| 2557/58                                                                               | 287.50 | -      | 297.50 | 291.36 | 263.59 | 267.50 | 267.50 | 268.00 | 270.00 | -      | -      | -      | 276.62 |
| 2558/59                                                                               | -      | -      | -      | -      | -      | -      | -      | -      | -      | -      | -      | -      | -      |
| <b>9. ราคาซื้อขายล่วงหน้าตลาดชิคาโก</b>                                               |        |        |        |        |        |        |        |        |        |        |        |        |        |
| 2553/54                                                                               | 4.45   | 4.79   | 5.13   | 5.87   | 6.46   | 6.52   | 6.99   | 7.68   | 8.39   | 8.21   | 8.97   | 8.61   | 6.84   |
| 2554/55                                                                               | 8.69   | 8.14   | 8.43   | 8.29   | 7.72   | 7.67   | 7.42   | 7.87   | 7.78   | 7.90   | 7.76   | 7.61   | 7.94   |
| 2555/56                                                                               | 7.55   | 9.72   | 9.99   | 9.35   | 9.11   | 8.99   | 8.71   | 8.50   | 8.34   | 8.48   | 7.46   | 7.90   | 8.68   |
| 2556/57                                                                               | 8.07   | 7.25   | 6.03   | 5.84   | 5.42   | 5.29   | 5.45   | 5.56   | 5.77   | 6.18   | 6.42   | 6.27   | 6.13   |
| 2557/58                                                                               | 5.74   | 4.86   | 4.55   | 4.27   | 4.48   | 4.83   | 5.15   | 5.01   | 4.92   | 4.92   | 4.79   | 4.74   | 4.86   |
| 2558/59                                                                               | 4.78   | 5.51   | 5.14   | 5.30   | 5.14   | 5.16   |        |        |        |        |        |        | 5.17   |
| <b>10. ราคาซื้อขายล่วงหน้าตลาดชิคาโก (ดอลลาร์สหรัฐ/ตัน)</b>                           |        |        |        |        |        |        |        |        |        |        |        |        |        |
| 2553/54                                                                               | 136.49 | 147.53 | 160.53 | 189.44 | 214.75 | 217.38 | 231.14 | 250.06 | 271.78 | 269.12 | 296.29 | 284.17 | 222.39 |
| 2554/55                                                                               | 283.72 | 269.14 | 280.78 | 271.28 | 248.75 | 246.82 | 237.06 | 248.33 | 252.08 | 256.18 | 250.01 | 242.22 | 257.20 |
| 2555/56                                                                               | 237.44 | 306.01 | 316.31 | 300.48 | 295.28 | 291.34 | 283.03 | 281.31 | 278.30 | 285.89 | 255.28 | 264.38 | 282.92 |
| 2556/57                                                                               | 260.69 | 231.94 | 190.18 | 183.43 | 172.87 | 166.42 | 167.91 | 168.17 | 176.06 | 189.90 | 197.68 | 192.16 | 191.45 |
| 2557/58                                                                               | 175.83 | 150.87 | 141.44 | 132.00 | 137.54 | 132.78 | 155.79 | 152.77 | 151.01 | 151.74 | 147.42 | 141.53 | 147.56 |
| 2558/59                                                                               | 141.65 | 191.01 | 145.20 | 147.13 | 143.98 | 144.21 |        |        |        |        |        |        | 152.20 |

## กาแฟ

| รายการ/ปี                            | 2553/54                                                                | 2554/55   | 2555/56   | 2556/57   | 2557/58*(F)    |
|--------------------------------------|------------------------------------------------------------------------|-----------|-----------|-----------|----------------|
| <b>1. ผลผลิตและความต้องการใช้</b>    |                                                                        |           |           |           |                |
| 1.1 สต็อกโลกต้นปี (ตัน) (*ประมาณการ) | 1,737,300                                                              | 1,558,380 | 2,138,100 | 2,406,600 | 2,189,700*     |
| 1.2 ผลผลิตโลก (ตัน)                  | 8,425,020                                                              | 8,633,820 | 9,288,960 | 9,150,720 | 8,988,060*     |
| - อาราบิก้า (ตัน)                    | 5,226,060                                                              | 5,005,320 | 5,455,320 | 5,259,780 | 4,962,060*     |
| - โรบัสต้า (ตัน)                     | 3,198,960                                                              | 3,628,500 | 3,833,640 | 3,890,940 | 4,026,000*     |
| 1.3 ผลผลิตไทย (ตัน)                  | 42,394                                                                 | 41,461    | 37,460    | 37,791    | 26,489*        |
| - อาราบิก้า (ตัน)                    | 5,339                                                                  | 6,145     | 7,792     | 7,997     | 8,661          |
| - โรบัสต้า (ตัน)                     | 37,055                                                                 | 35,316    | 29,668    | 29,794    | 17,828         |
| 1.4 การใช้โลก (ตัน)                  | 8,045,220                                                              | 8,499,360 | 8,518,380 | 8,544,960 | 8,857,680*     |
| 1.5 การใช้ไทย (ตัน)                  | 61,480                                                                 | 67,620    | 70,000    | 75,000    | 80,000*        |
| 1.6 ช่วงออกสู่ตลาด                   | ต.ค.-เม.ย.และ ออกมาก ธ.ค.-มี.ค.                                        |           |           |           |                |
| 1.7 การนำเข้า                        | - ข้อผูกพัน WTO ให้นำเข้าในโควตา 5.25 ตัน ภาษีในโควตา 30% นอกโควตา 90% |           |           |           |                |
|                                      | - กาแฟสำเร็จรูปในโควตา 134 ตัน ภาษีในโควตา 40% นอกโควตา 49%            |           |           |           |                |
|                                      | - ข้อผูกพัน AFTA เมล็ดกาแฟ 5% กาแฟสำเร็จรูป 0%                         |           |           |           |                |
|                                      |                                                                        |           |           |           | ต.ค.57-เม.ย.58 |
| - เมล็ดกาแฟ (ตัน)                    | 12,291                                                                 | 37,167    | 24,435    | 38,028    | 27,742         |
| - กาแฟคั่ว (ตัน)                     | 334                                                                    | 427       | 408       | 861       | 907            |
| - กาแฟผงสำเร็จรูป (ตัน)              | 2,959                                                                  | 4,042     | 6,036     | 6,848     | 4,222          |
| - กาแฟผสมน้ำตาลและครีมเทียม (ตัน)    | 4,803                                                                  | 5,833     | 1,699     | 4,953     | 2,267          |
| 1.8 การส่งออก                        |                                                                        |           |           |           |                |
| - เมล็ดกาแฟ (ตัน)                    | 241                                                                    | 876       | 1,938     | 373       | 300            |
| - กาแฟคั่ว (ตัน)                     | 881                                                                    | 215       | 159       | 184       | 131            |
| - กาแฟผงสำเร็จรูป (ตัน)              | 6,471                                                                  | 6,561     | 6,802     | 4,092     | 5,203          |
| - กาแฟผสมน้ำตาลและครีมเทียม (ตัน)    | 36,193                                                                 | 37,834    | 8,043     | 44,934    | 26,296         |
| 2. ต้นทุนการผลิต (บาท/กก.)           | 45.51                                                                  | 46.20     | 50.77     | 47.55     |                |
| 3. ราคา (บาท/กก.)                    |                                                                        |           |           |           |                |

| รายการ/ปี                            | 2553/54 | 2554/55 | 2555/56 | 2556/57 | 2557/58 |       |       |
|--------------------------------------|---------|---------|---------|---------|---------|-------|-------|
|                                      |         |         |         |         | เม.ย.   | พ.ค.  | ▲%    |
| ● ราคาเกษตรกรขายได้ สคก. (เกรดคละ)   | 70.94   | 69.09   | 71.16   | 65.49   | -       | -     |       |
| ● ราคาเกษตรกรขายได้ จ.ชุมพร (เกรดดี) | 66.26   | 67.03   | 65.76   | 65.37   | -       | -     |       |
| ● โรงงานรับซื้อ จ.ชุมพร              | 66.78   | 64.69   | 63.41   | 61.48   | -       | -     |       |
| ● ราคาซื้อขายล่วงหน้าตลาดลอนดอน      | 66.35   | 62.08   | 57.95   | 60.94   | 59.13   | 57.26 | ▼3.16 |

หมายเหตุ (1) ปริมาณสต็อก ผลผลิตโลกและการใช้ของโลก จากกระทรวงเกษตรสหรัฐฯ

(2) ปริมาณผลผลิตของไทย ต้นทุนการผลิต ราคาเกษตรกรขายได้ จากสำนักงานเศรษฐกิจการเกษตร

(3) ความต้องการใช้ภายในประเทศ จากคณะทำงานพืชกาแฟ

(4) ปริมาณนำเข้า-ส่งออก จากกรมศุลกากร

#### 4. สถานการณ์และแนวโน้ม

##### 4.1 สถานการณ์ตลาดโลก

4.1.1 การผลิต/การใช้ กระทรวงเกษตรสหรัฐฯ คาดการณ์ (ธ.ค.57) ผลผลิตปี 2557/58 มีปริมาณ 8.988 ล้านตัน ลดลงจากปีที่ผ่านมาร้อยละ 1.78 เมื่อรวมกับสต็อกต้นปี 2.190 ล้านตัน จะมีอุปทานรวม 11.178 ล้านตัน สำหรับความต้องการใช้มีประมาณ 8.858 ล้านตัน สูงกว่าปีที่ผ่านมาร้อยละ 3.66

4.1.2 ราคาแก๊สธรรมชาติตลาดโลก (ลอนดอน) เดือนพฤษภาคม 2558 ราคาซื้อขายล่วงหน้าตลาดลอนดอน ราคาเฉลี่ยตันละ 57.26 บาท/กก. (1,704.17 ตัน/ดอลลาร์) ปรับตัวลดลงจากเดือนก่อน ซึ่งมีราคาเฉลี่ยตันละ 59.13 บาท/กก. (1,810.10 ตัน/ดอลลาร์) คิดเป็นร้อยละ 3.16 เนื่องจากภาวะเศรษฐกิจโลกชะลอตัว และตามแรงขายของนักลงทุนและนักเก็งกำไร โดยตลาดถูกกดดันจากค่าเงินเรียลของบราซิล เมื่อเทียบกับค่าเงินสหรัฐฯ ที่อ่อนค่าลง

##### 4.2 สถานการณ์ในประเทศ

4.2.1 ผลผลิต ปี 2557/58 สำนักงานเศรษฐกิจการเกษตรสำรวจเบื้องต้น (มี.ค.58) ผลิตกาแฟทั้งประเทศ จะมีปริมาณ 26,489 ตัน แยกเป็นกาแฟโรบัสต้า 17,828 ตัน หรือร้อยละ 67.30 และอาราบิก้า 8,661 ตัน หรือร้อยละ 32.70 ลดลงจากปีที่ผ่านมา ร้อยละ 29.91 เนื้อที่ให้ผลรวมทั้งประเทศ 248,523 ไร่ ลดลงจากปีที่ผ่านมา ร้อยละ 4.21 เนื่องจากต้นยางพารา ปาล์มน้ำมัน และทุเรียนที่เกษตรกรปลูกแซมในสวนกาแฟโตและเริ่มให้ผลผลิตเกษตรกรจึงโค่นต้นกาแฟออก ผลผลิตต่อไร่ลดลงเนื่องจากต้นกาแฟทางภาคใต้ประสบปัญหาฝนทิ้งช่วง อากาศร้อน และแห้งแล้งในช่วงกาแฟออกดอก ส่งผลให้กาแฟติดดอกออกผลไม่ดี จึงไม่จูงใจให้เกษตรกรลงทุนเพิ่ม โดยมีผลผลิตเฉลี่ยต่อไร่ทั้งประเทศไร่ละ 107 กิโลกรัม หรือลดลงร้อยละ 26.71 สำหรับความต้องการใช้กาแฟในประเทศมีปริมาณเพิ่มขึ้น เนื่องจากความนิยมบริโภคกาแฟของคนไทยที่เพิ่มขึ้น และความต้องการใช้เมล็ดกาแฟของโรงงานแปรรูปยังเพิ่มขึ้นอย่างต่อเนื่อง

4.2.2 ราคาเมล็ดกาแฟโรบัสต้า สิ้นสุดฤดูกาลเก็บเกี่ยว ปี 2557/58

#### 5. การเปิดตลาดสินค้ากาแฟตามข้อตกลงเขตการค้าเสรีอาเซียน (AFTA)

5.1 ตั้งแต่ 1 มกราคม 2553 มีการยกเลิกมาตรการโควตาภาษีและลดอัตราภาษีนำเข้าเมล็ดกาแฟจาก ร้อยละ 20 เหลือร้อยละ 5 และกาแฟสำเร็จรูปจากร้อยละ 5 เหลือร้อยละ 0 ซึ่งการเปิดตลาดดังกล่าว อาจส่งผลกระทบต่อตลาดกาแฟในประเทศ หน่วยงานที่เกี่ยวข้องจึงได้หามาตรการป้องกัน โดยคณะกรรมการนโยบายและแผนพัฒนาการเกษตรและสหกรณ์ ได้มีมติ (30 ก.ย.52) เห็นชอบมาตรการรองรับผลกระทบแล้ว

5.2 คณะอนุกรรมการพืชสวน มีมติเมื่อวันที่ 30 มกราคม 2558 เห็นชอบหลักเกณฑ์เงื่อนไขการนำเข้าเมล็ดกาแฟภายใต้ AFTA ในปี 2558 โดยให้ อคส.หรือนิติบุคคลผู้ประกอบการที่ประกอบธุรกิจแปรรูปกาแฟ หรือนิติบุคคลผู้นำเข้าแทนผู้มีสิทธินำเข้ากาแฟ เป็นผู้นำเข้าภายใต้เงื่อนไขและการกำกับดูแลของคณะอนุกรรมการพืชสวน ดังนี้

1) ให้นำเข้าเมล็ดกาแฟเพื่อใช้เป็นวัตถุดิบในการแปรรูปเท่านั้น ห้ามจำหน่ายหรือแจกจ่ายเป็นวัตถุดิบในประเทศ

2) ช่วงเวลานำเข้า

- เพื่อใช้ในประเทศ : มีนาคม-พฤศจิกายน 2558

- เพื่อผลิตเป็นผลิตภัณฑ์ส่งออก : มีนาคม-พฤศจิกายน 2558 และส่งออกเป็นผลิตภัณฑ์ภายใน

เดือนธันวาคม 2558

3) ให้ผู้ที่มีสิทธินำเข้าเมล็ดกาแฟรับซื้อผลผลิตกาแฟในประเทศในฤดูกาลถัดไปเป็นปริมาณไม่น้อยกว่าหรือเท่ากับปริมาณที่นำเข้าจริง โดยจะต้องรับซื้อตามราคาตลาดโลก หรือหากราคาตลาดโลกตกต่ำให้รับซื้อในราคาไม่น้อยกว่า 60 บาท/กก.

4) ผู้นำเข้าต้องมีประวัติการรับซื้อภายในประเทศย้อนหลังอย่างน้อย 1-2 ปี และมีใบอนุญาตโรงงานผลิตอาหาร และมีส่วนสนับสนุนช่วยเหลือเกษตรกรชาวสวนกาแฟด้วย

5) ต้องรายงานการนำเข้า การใช้ สต็อกคงเหลือภายใน 1 เดือน และมีบทลงโทษหากไม่ดำเนินการ

~~~~~

กองส่งเสริมการค้าสินค้าเกษตร 1  
กรมการค้าภายใน  
มิถุนายน 2558

## ราคาเมล็ดกาแฟ

หน่วย : บาท/กก.

ปี/เดือน	ตค.	พย.	ธค.	มค.	กพ.	มีค.	เมย.	พค.	มิย.	กค.	สค.	กย.	เฉลี่ย
ราคาที่เกษตรกรขายได้													
2539/40	-	-	24.50	28.88	32.07	31.76	30.00	-	-	-	-	-	31.03
2540/41	-	-	47.33	71.3	71.58	60.31	60.03	-	-	-	-	-	63.57
2541/42	-	-	49.98	56.94	57.55	44.44	42.83	43.00	-	-	-	-	48.46
2542/43	-	32.82	32.14	28.82	26.12	22.23	21.50	-	-	-	-	-	24.18
2543/44	-	-	31.43	31.22	31.35	31.02	31.47	-	-	-	-	-	31.24
2544/45	-	-	22.31	25.37	25.38	27.44	-	-	-	-	-	-	27.25
2545/46	-	-	-	31.56	34.3	24.85	-	-	-	-	-	-	31.82
2546/47	-	27.85	27.19	29.44	23.25	22.62	-	-	-	-	-	-	27.64
2547/48	-	29.00	29.41	26.81	27.75	29.35	-	-	-	-	-	-	28.75
2548/49	-	-	33.49	41.67	43.66	42.00	39.00	-	-	-	-	-	36.49
2549/50	-	-	44.78	47.11	46.99	-	-	-	-	-	-	-	45.57
2550/51	-	58.50	57.79	65.70	68.61	-	-	-	-	-	-	-	59.81
2551/52	45.00	56.75	64.43	67.50	70.45	69.67	-	-	-	-	-	-	68.35
2552/53	-	50.00	52.47	55.32	61.12	-	-	-	-	-	-	-	57.50
2553/54	-	59.00	60.00	66.72	76.87	72.39	-	-	-	-	-	-	70.94
2554/55	-	65.00	68.30	70.63	71.19	66.00	-	-	-	-	-	-	69.09
2555/56	-	63.33	66.56	68.66	70.16	77.01	-	-	-	-	-	-	71.16
2556/57	-	-	60.00	65.00	65.00	66.50	-	-	-	-	-	-	64.94
2557/58	-	-	-	-	68.94	67.51	-	-	-	-	-	-	68.30

ที่มา : สำนักงานเศรษฐกิจการเกษตร

ปีผลิต	ตค.	พย.	ธค.	มค.	กพ.	มีค.	เมย.	พค.	มิย.	กค.	สค.	กย.	เฉลี่ย
ราคาที่โรงงานรับซื้อ													
2547/48	35.00	35.00	35.00	35.00	35.00	35.00	-	-	-	-	-	-	35.00
2548/49	-	-	-	43.00	47.00	47.00	-	-	-	-	-	-	45.67
2549/50	-	-	-	50.00	50.00	-	-	-	-	-	-	-	50.00
2550/51	-	-	57.00	67.00	73.00	-	-	-	-	-	-	-	65.67
2551/52	-	67.31	68.03	68.73	68.50	-	-	-	-	-	-	-	68.14
2552/53	-	-	52.70	55.83	60.97	61.00	-	-	-	-	-	-	57.63
2553/54	-	57.05	57.80	65.35	70.26	74.20	76.00	-	-	-	-	-	66.78
2554/55	-	62.35	62.71	65.45	67.21	65.71	-	-	-	-	-	-	64.69
2555/56	-	61.52	61.61	62.91	64.35	66.67	-	-	-	-	-	-	63.41
2556/57	-	60.00	60.39	60.07	62.68	64.25	-	-	-	-	-	-	61.48
2557/58	-	-	-	65.82	65.03	62.63	-	-	-	-	-	-	64.49

ที่มา : สำนักงานการค้าภายในจังหวัดชุมพร (จุดรับซื้อของ บจ.ควอลิตี้ คอฟฟี่ โปรดักท์ส : เนสเล่)

หมายเหตุ : ราคาของเนสเล่ มีการบวกเพิ่มราคา ตามคุณภาพกาแฟ จากราคาฐาน

ปีผลิต	ตค.	พย.	ธค.	มค.	กพ.	มีค.	เมย.	พค.	มิย.	กค.	สค.	กย.	เฉลี่ย
ราคาซื้อขายล่วงหน้ากาแฟโรบัสต้า ตลาดลอนดอน (เฉลี่ยส่งมอบ 3-6 เดือนข้างหน้า)													
2547/48	28.40	25.96	30.25	28.84	32.72	38.07	41.19	45.52	50.30	50.04	43.81	38.23	37.78
2548/49	39.07	42.42	46.92	49.86	48.11	44.59	44.85	44.04	44.42	47.24	52.21	57.74	46.79
2549/50	54.66	56.56	53.26	56.04	55.73	53.05	50.59	57.33	63.28	62.37	59.84	52.33	56.25
2550/51	63.10	66.76	62.09	63.31	75.96	78.08	71.22	70.41	74.04	78.09	76.80	73.35	71.10
2551/52	60.35	62.60	64.82	61.24	57.03	54.61	53.45	52.15	50.03	48.37	48.73	49.92	55.28
2552/53	48.85	45.85	45.60	45.26	43.24	41.34	43.42	43.57	49.23	55.06	53.64	50.91	47.16
2553/54	52.18	56.35	58.37	64.06	69.75	73.93	73.38	76.90	73.21	67.58	66.90	63.56	66.35
2554/55	59.49	57.60	59.05	57.88	59.86	61.39	61.79	65.97	65.60	66.43	65.89	64.03	62.08
2555/56	63.28	58.45	57.70	59.56	62.06	63.22	51.38	59.44	55.56	54.35	55.95	54.49	57.95
2556/57	51.05	48.51	52.39	52.92	61.87	69.14	68.84	67.53	64.14	65.90	64.15	64.78	60.94
2557/58	68.45	67.93	64.85	64.97	64.35	59.57	59.13	57.26					63.31

ที่มา : ข่าว BISNEWS , Futuresource.com , Reuters , indcaffe.com

กองส่งเสริมการค้าสินค้าเกษตร 1

มิ.ย.-58

## ปาล์มน้ำมัน

1. ผลผลิต : ล้านตัน		ปี 2554	ปี 2555	ปี 2556	ปี 2557	ปี 2558 <sup>E</sup> (%.)
1.1 โลก	น้ำมันพืช(USDA)	148.85	157.77	161.27	171.31	175.09
	: น้ำมันถั่วเหลือง	41.37	42.73	43.08	44.89	47.39
	: น้ำมันปาล์มดิบ	49.24	52.58	56.59	59.54	61.65
	: อินโดนีเซีย	23.26	26.20	28.50	30.50	33.00
	: มาเลเซีย	18.21	18.20	19.32	20.16	19.80
1.2 ไทย	: ผลปาล์ม(ก. เกษตร)	10.759	11.353	12.374	12.503	<sup>E</sup> 12.575 (17%)
	: น้ำมันดิบ(รง.สกัดฯแจ้ง)	1,832	1,893	2,135	2,001	2,138
2. สมดุลน้ำมันปาล์มดิบ : ตันCPO		ปี 2554	ปี 2555	ปี 2556	ปี 2557	ปี 2558 (ประมาณการ)
1)	สต็อกต้นปี	67,787	297,586	364,170	203,999	168,000
2)	ผลผลิตน้ำมันปาล์มดิบ	1,832,151	1,892,552	2,135,183	2,000,610	2,138,000
3)	นำเข้า - ตีบ+บริสุทธ์ คิดเป็นตیب	59,668	40,055	-	-	50,000
4)	ใช้ในประเทศ - ผลิตน้ำมันพืช	978,556	1,042,598	1,058,226	1,027,561	1,030,000
	- ผลิตไบโอดีเซล	376,618	626,380	775,043	842,397	840,000
5)	ส่งออก - น้ำมันตیب	306,845	197,045	465,084	167,060	170,000
6)	สต็อกปลายปี	297,586	364,170	203,999	167,591	316,000
ที่มา : โรงงานสกัด โรงกลั่นน้ำมันปาล์ม และโรงผลิตไบโอดีเซล แจ้งตามประกาศ กก. (น้ำมันบริสุทธ์ จะคิดเป็นน้ำมันตیب)						
3. พื้นที่ใช้ / ต้นทุน / ผลผลิตเฉลี่ย		ปี 2554	ปี 2555	ปี 2556	ปี 2557	ปี 2558 <sup>E</sup>
1)	พื้นที่ยีนตัน : ล้านไร่	4.285	4.405	4.221	Na	Na
2)	พื้นที่ให้ผล : ล้านไร่	3.747	3.700	3.767	4.148	4.401
3)	ต้นทุนผลปาล์ม : บาท/กก.	2.77	3.02	2.65	2.79	3.38
4)	ผลผลิตเฉลี่ย : กก./ไร่	2,876	3,057	3,285	3,014	2,858
แหล่งผลิตสำคัญ ปี 2558		เนื้อที่ให้ผล ไร่	ผลผลิต ตันผลปาล์ม	Yield กก./ไร่	% ผลผลิต	
1.	กระบี่	973,650	3,029,025	3,111	24	
2.	สุราษฎร์ธานี	1,009,755	3,165,582	3,135	25	
3.	ชุมพร	830,652	2,557,578	3,076	20	
4.	นครศรีธรรมราช	325,619	1,012,829	3,110	8	
5.	ประจวบคีรีขันธ์	115,576	288,693	2,498	2	
6.	ตรัง	162,748	423,796	2,604	3	
7.	สตูล	104,059	275,114	2,644	2	
8.	พังงา	170,555	443,443	2,600	4	
9.	ชลบุรี	101,294	318,150	3,141	3	
10.	ระนอง	87,263	226,971	2,601	2	
11.	อื่น ๆ (40 จว.)	519,418	833,625	111-3,108	7	
	รวมทั้งประเทศ	4,400,589	12,574,806	2,858	100	
ที่มา : ศูนย์สารสนเทศการเกษตร สำนักงานเศรษฐกิจการเกษตร (พยากรณ์ ณ เม.ย.58)						
4. การนำเข้า-ส่งออก : ตัน		ปี 2554	ปี 2555	ปี 2556	ปี 2557	ปี 2558 (M.P.-(H.B.))
4.1	นำเข้า	น้ำมันปาล์มดิบ	59,794	-	19	-
		น้ำมันบริสุทธ์	6,512	44,194	92	23,586
4.2	ส่งออก	น้ำมันปาล์มดิบ	331,710	218,429	480,083	163,692
		น้ำมันบริสุทธ์	50,137	74,402	69,131	58,237
ประเทศส่งออกปี <sup>ปี 57</sup> ตีบ : อินตีย 54% , อิตาลี 27% , เยอรมัน 8% เม็กซิโก 7% มาเลเซีย 4% บริสุทธ์ : พม่า 58% จีน 25% เวียดนาม 4% ลาว 7% กัมพูชา 4% ประเทศนำเข้าจาก <sup>ปี 57</sup> บริสุทธ์ : อินโดนีเซีย 72% , มาเลเซีย 28% ที่มา : กรมศุลกากร / ตั้งแต่ปี 55 ตีบ : พิกัด 1511.10 , บริสุทธ์ : พิกัด 1511.90 ที่มา : กรมศุลกากร / ปี 55 ตีบ : พิกัด 1511.10 , บริสุทธ์ : พิกัด 1511.90						

5. ราคา : บาท/กก.	ปี 2554	ปี 2555	ปี 2556	ปี 2557	ปี 2558
5.1 ไทย					(ม.ค.-พ.ค.)
ผลปาล์มทะเลสาบ(%น้ำมัน 17)	6.02	5.31	4.16	5.00	5.23
น้ำมันปาล์มดิบ	36.59	30.86	25.24	28.57	30.54
น้ำมันปาล์มบริสุทธิ์ (Bulk)	43.03	35.66	28.03	32.37	35.69
5.2 มาเลเซีย					
น้ำมันปาล์มดิบ	32.63	28.89	23.27	24.05	20.26
น้ำมันปาล์มบริสุทธิ์	35.10	30.50	24.75	25.03	20.87

## 6. สถานการณ์และแนวโน้ม

6.1 ภาพรวมปี 2558 สำนักงานเศรษฐกิจการเกษตร คาดการณ์ผลผลิตปาล์มน้ำมัน มีปริมาณ 12.575 ล้านตัน เพิ่มขึ้นจากปี 2557 ร้อยละ 0.6 เมื่อคิดเป็นผลผลิตน้ำมันปาล์มดิบ (%น้ำมัน 17%) ได้ประมาณ 2.138 ล้านตัน แต่ด้วยผลปาล์มจะออกสู่ตลาดไม่สม่ำเสมอทั้งปี ในช่วงต้นปี (ม.ค. - มี.ค.) และปลายปีจะเป็นช่วงที่ผลผลิตออกน้อย ขณะที่ความต้องการใช้ในประเทศมีสม่ำเสมอ (บริโภค+ไบโอดีเซล) เฉลี่ยเดือนละ 0.150 ล้านตัน

6.2 ช่วงต้นปี 2558 (ม.ค.-ก.พ.) เป็นช่วงผลผลิตน้อยไม่เพียงพอต่อความต้องการใช้ ทำให้ระดับสต็อกลดต่ำลงโดยลำดับ(ต่ำกว่าระดับปกติ 200,000 ตัน) ได้นำเสนอคณะรัฐมนตรี (20 ม.ค.58) เห็นชอบมติคณะกรรมการ กนป. (19 ม.ค.58) ให้ปรับลดการใช้ไบโอดีเซลในน้ำมันดีเซล จาก B7 เป็น B 3.5 และให้ อคส. นำเข้าน้ำมันปาล์มดิบแยกไซ จำนวน 50,000 ตัน ให้เสร็จสิ้นภายในกลางเดือน ก.พ.58 เพื่อแก้ไขปัญหาน้ำมันปาล์มขาดแคลน และจำหน่ายให้กับสมาชิกสมาคมโรงกลั่นน้ำมันปาล์มนำมาผลิตน้ำมันพืชบริโภคบรรจุขวดจำหน่ายในราคาไม่เกินลิตรละ 42 บาท

ผลการดำเนินการ อคส. ได้นำเข้าและจำหน่ายน้ำมันปาล์มดิบแยกไซ จำนวน 50,000 ตัน ให้โรงกลั่นน้ำมันปาล์ม 11 ราย (29 ม.ค.-15 ก.พ.58) ผลิตเป็นน้ำมันพืชปาล์มบรรจุขวดและถุง ได้จำนวน 37.313 ล้านลิตร จำหน่ายหมดปลายเดือน ก.พ. 58 และโรงกลั่นฯ ได้รับซื้อน้ำมันปาล์มดิบ (CPO) ที่ผลิตภายในประเทศ อีกจำนวน 64,051.48 ตัน ราคา กก.ละ 30-37 บาท โดยโรงสกัดฯ ซื้อผลปาล์มคุณภาพดีจากเกษตรกร ในราคาไม่ต่ำกว่า 5 บาท/กก. ทั้งนี้ตลอดเดือน ก.พ.58 ราคาผลปาล์มและน้ำมันปาล์มในประเทศเคลื่อนไหวอยู่ในเกณฑ์ดี

6.3 ในเดือน พ.ค.58 ราคาผลปาล์ม (น้ำมัน 17%) และน้ำมันปาล์มดิบเฉลี่ยรวมอยู่ในระดับต่ำ เนื่องจากเป็นช่วงที่ผลผลิตออกมากของทั้งปี และคาดว่าจะมีปริมาณผลผลิตลดลงโดยลำดับ ประกอบกับภาครัฐได้ดำเนินการมาตรการรักษาเสถียรภาพราคาปาล์มน้ำมันและน้ำมันปาล์มทั้งระบบ ตามประกาศสำนักงานคณะกรรมการกลางว่าด้วยราคาสินค้าและบริการ (ส.กกร.) เรื่อง ราคาน้ำมันรับซื้อผลปาล์มน้ำมันและผลปาล์มร่วง และน้ำมันปาล์มดิบ (20 พ.ค.58) อย่างจริงจัง ส่งผลให้ช่วงปลายเดือนราคาปรับตัวสูงขึ้น ทั้งนี้ ราคาน้ำมันปาล์มในตลาดโลกเคลื่อนไหวอยู่ในระดับต่ำกว่าไทยมาก ไม่สามารถส่งออกน้ำมันปาล์มไปต่างประเทศได้ ส่งผลต่อราคา ดังนี้

บาท : กก.		พ.ค.57	เม.ย.58	พ.ค.58	%Δ
ไทย	ผลปาล์ม (%น้ำมัน17)	4.20	4.39	4.31	-1.82
	น้ำมันปาล์มดิบ	27.84	26.15	26.17	0.08
	น้ำมันปาล์มบริสุทธิ์	32.85	31.36	29.92	-4.59
	น้ำมันพืชปาล์ม ปลิค 1 ลิตร (ขวด)	42.00	40.00	40.00	-
มาเลเซีย	น้ำมันปาล์มดิบ	25.96	19.42	20.20	4.02
	น้ำมันปาล์มบริสุทธิ์	26.91	20.02	21.05	5.14

6.4 แนวโน้ม ราคาผลปาล์มและน้ำมันปาล์มในประเทศปรับสูงขึ้น เนื่องจากผลผลิตมีออกสู่ตลาดลดน้อยลง และผลจากมาตรการรับซื้อผลปาล์มตามคุณภาพ

กองส่งเสริมการค้าสินค้าเกษตร 1  
กรมการค้าภายใน  
มิถุนายน 2558

Ag ๑๖: ราชบัณฑิตยสถาน / ป่าไม้ ๖๖: ป่าไม้ ๖๖: ๖๖



ราคาปาล์มน้ำมันและน้ำมันปาล์ม

หน่วย : บาท/ตัน

ปี/เดือน	ม.ค.	ก.พ.	มี.ค.	เม.ย.	พ.ค.	มิ.ย.	ก.ค.	ส.ค.	ก.ย.	ต.ค.	พ.ย.	ธ.ค.	เฉลี่ย
<b>1. ผลปาล์มทะลาย คุณภาพน้ำมัน 17% (หน้าโรงงานสกัดฯ แหล่งผลิตสำคัญ)</b>													
2553	4.15	3.92	3.87	3.63	3.80	4.23	4.35	5.01	5.22	5.67	6.70	7.40	4.83
2554	9.27	8.49	5.72	5.68	6.01	5.91	5.19	5.60	5.49	4.38	5.13	5.39	6.02
2555	5.47	6.09	6.17	6.23	5.66	5.72	6.14	5.44	4.80	4.30	4.21	3.53	5.31
2556	4.05	4.09	4.02	3.43	3.47	4.09	3.70	4.00	4.38	4.22	4.92	5.53	4.16
2557	5.73	6.09	5.18	3.91	4.20	4.51	5.09	4.79	4.50	4.70	5.37	5.87	5.00
2558	6.18	6.31	4.96	4.39	4.31								5.23
<b>2. น้ำมันปาล์มดิบ (ขายส่งถึงโรงกลั่น) ณ ตลาด กทม.</b>													
2553	26.36	25.73	25.92	25.43	25.66	25.61	25.38	27.49	27.95	31.01	38.91	43.80	29.10
2554	58.20	57.07	36.00	36.21	36.28	34.38	30.00	31.30	30.18	28.14	30.81	30.49	36.59
2555	31.68	33.05	34.71	35.90	32.86	32.79	35.08	31.46	28.89	25.62	25.30	22.95	30.86
2556	25.00	25.00	24.49	23.38	23.02	25.12	23.73	23.58	24.68	24.62	28.34	31.90	25.24
2557	33.07	34.50	31.65	27.69	27.84	26.68	26.80	25.36	24.27	25.27	29.08	30.61	28.57
2558	35.44	36.39	28.54	26.15	26.17								30.54
<b>3. น้ำมันปาล์มบริสุทธิ์ Bulk (ขายส่งถึงผู้ซื้อ)</b>													
2553	31.07	29.45	30.21	30.21	30.11	29.04	29.07	31.68	32.27	33.29	42.09	46.10	33.05
2554	57.45	63.28	53.00	45.88	42.50	39.64	35.87	36.50	35.86	34.50	35.32	36.50	43.03
2555	36.50	36.50	38.26	38.50	38.50	38.60	40.50	38.00	35.70	30.68	29.82	26.33	35.66
2556	27.23	27.50	27.19	26.97	26.23	27.75	27.05	26.61	27.20	27.44	30.50	34.69	28.03
2557	35.52	36.79	36.30	33.79	32.85	31.57	30.97	29.42	28.05	28.50	31.14	33.48	32.37
2558	40.15	41.65	35.38	31.36	29.92								35.69
<b>4. สเตียรีนบริสุทธิ์/ไฮปาล์ม Bulk (ขายส่งถึงผู้ซื้อ)</b>													
2553	26.25	25.74	26.54	26.39	26.19	26.06	25.73	27.40	27.95	30.68	37.86	42.96	29.15
2554	55.19	57.30	40.84	34.18	34.81	33.42	29.68	31.44	30.40	28.35	30.95	31.01	36.46
2555	31.86	33.28	35.12	36.55	33.63	33.09	35.57	31.94	29.86	26.34	26.43	25.00	31.56
2556	24.99	24.78	24.55	23.52	22.50	25.28	24.29	23.85	25.17	25.10	28.49	32.08	25.38
2557	33.30	34.80	32.01	27.87	27.99	26.73	26.89	25.40	24.35	25.39	29.14	30.74	28.72
2558	35.54	36.45	28.62	26.19	26.19								30.60
<b>5. น้ำมันปาล์มดิบ (ซื้อขายในมาเลเซีย)</b>													
2553	24.46	24.84	25.64	25.55	25.27	24.85	24.85	27.37	27.01	27.94	31.45	35.02	27.02
2554	37.39	38.00	34.53	33.50	34.13	32.82	31.10	31.22	30.07	28.12	30.41	30.27	32.63
2555	32.12	32.04	33.55	35.34	32.34	29.63	30.28	28.68	27.02	23.02	22.15	20.56	28.89
2556	22.23	23.17	22.38	21.93	22.68	23.55	22.67	22.84	23.05	23.54	25.55	25.60	23.27
2557	25.28	26.49	28.07	26.80	25.96	24.86	24.17	21.62	21.08	21.80	21.88	20.66	24.06
2558	21.02	20.77	19.91	19.42	20.20								20.26
<b>6. น้ำมันปาล์มบริสุทธิ์ Bulk (ตลาดส่งออก F.O.B. มาเลเซีย)</b>													
2553	25.77	26.12	26.58	26.45	26.07	25.83	26.11	29.27	28.58	29.66	32.93	36.37	28.31
2554	38.60	39.65	36.64	35.58	36.66	35.47	34.39	34.62	32.98	30.51	32.77	33.29	35.10
2555	33.74	33.59	34.84	36.18	33.26	30.69	31.50	30.22	28.96	24.86	24.59	23.53	30.50
2556	24.45	24.99	23.93	23.13	23.94	24.88	23.99	24.44	24.63	24.92	26.62	27.13	24.75
2557	26.09	27.51	29.15	27.80	26.91	25.89	25.21	22.72	22.35	22.56	22.77	21.44	25.03
2558	21.37	21.38	20.56	20.01	21.05								20.87

ปริมาณส่งออกและนำเข้าน้ำมันปาล์ม

หน่วย : ตัน

	ม.ค.	ก.พ.	มี.ค.	เม.ย.	พ.ค.	มิ.ย.	ก.ค.	ส.ค.	ก.ย.	ต.ค.	พ.ย.	ธ.ค.	รวม
<b>1. ปริมาณส่งออกน้ำมันปาล์มดิบ (ปี 50 HS. 1511.1000.000 , 1511.9010.000 , ปี 55 HS. 1511.10)</b>													
2553	75.00	0.09	6,002.10	8,401.68	5,250.09	126.01	63.00	12,686.60	23,548.85	9,468.90	210.23	168.28	66,000.84
2554	100.97	168.00	3.19	14,023.75	6,602.64	9,117.78	49,082.75	67,480.44	57,336.55	56,055.81	53,670.39	16,067.37	331,709.65
2555	42,450.56	52,162.57	1,996.81	19,005.44	34,563.53	122.63	22,135.62	2,022.80	2,316.62	19,110.29	9,021.16	13,520.51	218,428.55
2556	12,719.19	30,632.04	48,784.63	36,245.55	60,436.61	37,802.09	34,490.61	72,068.32	42,525.02	52,840.84	31,532.09	20,005.77	480,082.75
2557	0.04	-	0.02	38,423.11	51,619.74	36,205.12	27,002.82	5,440.43	5,000.64	0.02	-	-	163,691.94
2558	0.05	-	0.00	-	-	-	-	-	-	-	-	-	0.05
<b>2. ปริมาณส่งออกน้ำมันปาล์มบริสุทธิ์ (ปี 50 HS.1511.9090.000 , ปี 55 HS. 1511.90)</b>													
2553	3,959.29	4,297.53	5,466.58	4,869.88	7,207.58	5,738.92	5,314.06	4,250.33	5,534.39	5,082.10	2,083.41	1,523.58	55,327.65
2554	949.83	863.74	1,831.86	3,281.34	4,110.04	4,090.32	6,644.00	4,481.36	8,465.48	4,324.53	2,878.24	8,216.20	50,136.93
2555	6,033.51	6,230.18	6,335.85	4,038.20	5,379.75	6,177.63	4,347.57	6,443.47	5,274.38	10,738.70	5,474.29	7,928.27	74,401.80
2556	7,487.19	5,536.05	5,914.54	5,358.70	7,995.49	4,526.33	5,473.78	6,597.91	5,032.32	7,084.77	4,657.52	3,465.98	69,130.57
2557	4,211.82	3,561.05	4,224.83	7,345.54	5,634.92	4,609.85	4,297.64	4,863.97	6,821.49	4,891.15	4,272.45	3,702.20	58,236.91
2558	1,161.60	2,493.13	3,320.01	2,870.26									9,845.00
<b>3. ปริมาณนำเข้าน้ำมันปาล์มดิบ (ปี 50 HS. 1511.1000.000 , 1511.9010.000 , ปี 55 HS 1511.10)</b>													
2553	-	-	-	-	-	16.90	-	-	-	-	-	-	16.90
2554	29,929.10	-	29,864.08	-	-	-	-	-	-	-	-	-	59,793.18
2555	-	-	-	-	-	-	-	-	-	-	-	-	-
2556	-	-	-	18.82	-	-	-	-	-	-	-	-	18.82
2557	-	-	-	-	-	-	-	-	-	-	-	-	-
2558	8,998.81	40,959.25	-	-	-	-	-	-	-	-	-	-	49,958.06
<b>4. ปริมาณนำเข้าน้ำมันปาล์มบริสุทธิ์ (ปี 50 HS.1511.9090.000 , ปี 55 HS 1511.90)</b>													
2553	-	18.00	10.32	26.51	9.00	0.46	15.06	18.12	0.20	0.01	314.96	668.67	1,081.29
2554	913.21	1,031.35	11.64	14.13	0.18	13.59	0.08	15.73	1,989.90	20.64	-	2,501.86	6,512.31
2555	3,172.34	34.78	35.28	0.03	10,044.65	-	1,002.70	28,886.50	999.97	18.00	-	-	44,194.25
2556	18.00	-	-	-	0.01	-	6.00	28.40	1.02	27.70	11.18	-	92.31
2557	5,889.43	323.84	5,820.66	5,599.83	0.01	0.03	0.00	-	30.00	0.00	32.00	5,890.06	23,585.85
2558	6,452.08	30.00	6,904.48	0.00									13,386.56
<b>5. ปริมาณค้าขายผ่านแดนน้ำมันปาล์มบริสุทธิ์ (ผ่านจากมาเลเซีย-ไปประเทศที่สาม) สห.รวมทุกด่านทั้งประเทศ</b>													
2553	12,688.95	10,642.15	12,815.52	12,825.95	14,254.74	10,329.28	1,229.49	3,499.08	2,128.32	3,885.72	6,271.60	7,671.40	98,242.18
2554	9,360.06	9,641.86	11,593.02	13,324.45	15,849.46	7,501.46	7,040.08	4,601.32	5,435.22	5,470.99	4,141.94	4,112.24	98,072.08
2555	4,021.65	4,743.61	6,691.64	6,267.98	8,081.35	11,451.01	10,230.28	8,943.09	8,643.54	12,498.31	6,011.42	5,018.35	92,600.22
2556	5,510.69	3,165.67	4,581.99	3,118.87	5.00	4,310.54	3,882.65	2,500.30	1,630.02	1,759.50	1,474.63	1,601.62	33,341.48
2557	1,867.52	1,903.11	2,145.97	1,692.53	1,856.18	522.10	220.32	682.87	710.60	1,024.10	768.07	1,450.81	14,844.18
2558	2,041.06	2,021.18	597.39	1,169.29	1,408.72								7,237.64

## มะพร้าวผลแก่

## 1. ผลผลิต : ล้านตัน

	ปี 2553	ปี 2554	ปี 2555	ปี 2556	ปี 2557	ปี 2558	% $\Delta$
						(พ.ค.)	
1.1 โลก พืชน้ำมันรวม	447.57	461.02	447.82	475.87	505.71	534.67	+5.57
เมล็ดถั่วเหลือง	260.40	264.25	240.49	268.77	283.25	317.25	+12.00
เนื้อมะพร้าวแห้ง	5.71	5.79	5.59	5.79	5.43	5.43	0.00
: ฟิลิปปินส์	2.52	2.80	2.43	2.65	2.28	2.23	-2.19
: อินโดนีเซีย	1.60	1.46	1.48	1.56	1.58	1.60	+1.27
1.2 ไทย มะพร้าวผลแก่	1.247	1.055	1.057	1.010	1.000	1.012	+1.20
เป็น เนื้อมะพร้าวแห้ง	0.263	0.223	0.223	0.213	0.211	0.214	+1.42

## 2. ต้นทุน/ผลผลิตเฉลี่ยของไทย

	ปี 2553	ปี 2554	ปี 2555	ปี 2556	ปี 2557	ปี 2558
2.1 ต้นทุนเฉลี่ยทั่วประเทศ						
: (บาท/กก.)	2.77	4.89	4.38	4.14	4.24	4.24
: (บาท/ผล)	3.46	6.11	5.48	5.18	5.30	5.30
2.2 ผลผลิตเฉลี่ยทั่วประเทศ						
: (กก./ไร่)	864	782	793	775	783	798
: (ผล/ไร่)	691	626	634	620	626	638

## 3. สัดส่วนการใช้มะพร้าวผลในประเทศ

ใช้เพื่อการบริโภคโดยตรงในครัวเรือน 60 % เข้าโรงงานกะทิและอื่นๆ 40%

## แหล่งผลิตสำคัญ ปี 2555

	พื้นที่ให้ผล (ไร่)	ผลผลิต (ตัน)	เฉลี่ย (กก./ไร่)	% ผลผลิต
จ.ประจวบคีรีขันธ์	421,687	303,155	719	29
จ.ชุมพร	209,012	200,985	962	19
จ.สุราษฎร์ธานี	201,214	124,998	621	11
จ.ชลบุรี	64,301	100,054	1,556	10
จ.นครศรีธรรมราช	98,894	85,559	865	8
จ.ปัตตานี	80,480	51,210	636	4
จ.อื่นๆ	256,896	190,697	742	19
ทั้งประเทศ	1,332,484	1,056,658	793	100

## 4. การนำเข้า - ส่งออก : ตัน

		ปี 2554	ปี 2555	ปี 2556	ปี 2557	ปี 2558 (ม.ค.-พ.ย.)
4.1 นำเข้า	มะพร้าวผล (แก่)+ อื่นๆ	111,611	27,556	38,902	90,201	37,697
	มะพร้าวฝอย	4,965	2,446	2,253	2,753	557
	เนื้อมะพร้าวแห้ง	0.073	5	1	60	0.004
	น้ำมัน(ทั้งหมด)	13,963	7,171	2,561	6,761	3,532
	น้ำกะทิ	NA	8,763	19,819	27,793	9,904
4.2 ส่งออก	มะพร้าวผล (อ่อน) +แก่	31,667	46,801	51,491	61,539	23,250
	มะพร้าวฝอย	3,941	3,063	1,839	3,441	772
	เนื้อมะพร้าวแห้ง	67	11	47	339	547
	น้ำมัน(ทั้งหมด)	1,209	639	995	1,948	911
	น้ำกะทิ	NA	117,845	143,240	179,297	53,208
+						
<u>ประเทศส่งออก</u>	ผลอ่อนและอื่นๆ		มะพร้าวฝอย	น้ำมันมะพร้าว	น้ำกะทิ	
	อเมริกา(34%)		อัฟริกาใต้(10%)	ญี่ปุ่น(58%)	อเมริกา(32%)	
	จีน(21%)		ตุรกี(24%)	สวีเดน(6%)	อังกฤษ (10%)	
	ออสเตรเลีย(11%)		บังกลาเทศ(19%)	จีน(6%)	เยอรมัน(7%)	
	ฮ่องกง(13%)		สหรัฐฯ(17%)	ลาว(3%)	ออสเตรเลีย(7%)	
<u>ประเทศนำเข้า</u>	ผลแก่ และ อื่นๆ		มะพร้าวฝอย	น้ำมันมะพร้าว	น้ำกะทิ	
	อินโดนีเซีย(100%)		เวียดนาม(36%)	อินโดนีเซีย(97%)	เวียดนาม (80%)	
			อินโดนีเซีย(35%)	มาเลเซีย(2%)	อินโดนีเซีย(19%)	

## 5. ราคา

		ปี 2554	ปี 2555	ปี 2556	ปี 2557	ปี 2558 (ม.ย.58) (พ.ค.58)
5.1 ณ แหล่งผลิต (1)บาท/ผล (2)บาท/กก.						
(1)มะพร้าวผลใหญ่ทั้งเปลือก(สกก.)		13.28	6.25	8.49	11.67	10.61 10.36
จ. ประจวบคีรีขันธ์		17.33	7.71	12.92	14.18	15.88 12.63
จ. สุราษฎร์ธานี		15.59	6.21	10.73	11.71	11.00 11.50
(2)เนื้อมะพร้าวแห้ง 90% (สกก.)		17.96	13.63	11.13	12.65	14.00 14.00
จ. ประจวบคีรีขันธ์		25.93	13.70	10.45	14.54	14.67 14.63
จ. สุราษฎร์ธานี		16.30	12.67	9.69	10.35	11.50 11.50
5.2 ตลาด กทม. ขายส่ง(1)บาท/ผล(2)-(5)บาท/กก.						
(1) มะพร้าวผลใหญ่ปอกเปลือก		23.84	13.56	17.42	22.09	20.44 18.83
(2) เนื้อมะพร้าวขาว		38.99	22.45	25.71	36.01	29.50 31.08
(3) เนื้อมะพร้าวแห้ง 90%		27.07	11.32	11.20	14.69	15.44 14.00
(4) น้ำมันมะพร้าวดิบ		58.71	38.83	26.70	38.73	41.50 40.00
(5) น้ำมันมะพร้าวบริสุทธิ์ (ปีบ)		66.74	52.06	44.00	47.20	47.60 47.05

## 6. สถานการณ์ ปี 2558

โลก เนื้อมะพร้าวแห้งมีปริมาณ 5.43 ล้านตัน เท่ากับปี 2557

น้ำมันมะพร้าวมีปริมาณ 3.35 ล้านตัน ลดลงจากปี 2557 ร้อยละ 0.89

ไทย เนื้อที่ให้ผลมี 1.268 ล้านไร่ ลดลง ร้อยละ 1.32 เนื่องจากมีการระบาดของอย่างต่อเนืองของหนอนหัวดำ แมลงค้ำหนาม และด้วงแรด ติดต่อกันหลายปี เกษตรกรบางส่วนเปลี่ยนไปปลูกพืชเศรษฐกิจชนิดอื่น เช่น ยางพารา ปาล์มน้ำมันและทุเรียนแทน แต่ผลผลิตมะพร้าวมี 1.012 ล้านตัน เพิ่มขึ้นร้อยละ 1.20 เนื่องจาก 2 ปีที่ผ่านมาราคามะพร้าวอยู่ในเกณฑ์สูง

ในช่วงเดือนพฤษภาคม 2558 มะพร้าวออกสู่ตลาดมากขึ้นและ ความต้องการใช้มะพร้าวเพื่อการแปรรูปทรงตัว ทำให้ราคามะพร้าวในแหล่งผลิตใหญ่จังหวัดประจวบคีรีขันธ์ อ่อนดัวลง เดือนเมษายน 58 ราคาเฉลี่ยอยู่ที่ 15.88 บาท/ผล เดือนพฤษภาคมราคาเฉลี่ยอยู่ที่ 12.63 บาท/ผล ลดลง ร้อยละ 20.47

7.การเปิดตลาดมะพร้าว ปี 2558 ตามมติคณะกรรมการพืชน้ำมันและน้ำมันพืช เมื่อวันที่ 13 กุมภาพันธ์ 2558

ความตกลง	อัตรากำหนด (%)		ปริมาณเปิดตลาดในโควตา	หลักเกณฑ์การนำเข้า
	ในโควตา	นอกโควตา		
7.1 มะพร้าว WTO	20	54	2,427 ตัน(ฝอย = 110 ผล = 2,317)	<u>ในโควตา WTO</u> -คต.จัดสรรตามสัดส่วนปริมาณที่ยื่นขอ -กำหนดช่วงเวลานำเข้า 1 ม.ค.-31 พ.ค. และ 1 พ.ย.-31 ธ.ค. ยกเว้นมะพร้าวฝอยนำเข้าได้ทั้งปี
AFTA	0		ไม่จำกัด	<u>AFTA</u>
7.2 เนื้อมะพร้าวแห้ง WTO	20	36	1,157 ตัน	-เป็นนิติบุคคลขึ้นทะเบียนกับคต. เป็นรายปี -นำเข้ามาเพื่อแปรรูปเป็นน้ำมันพืช หรืออาหารคน ไม่เกินปริมาณที่ระบุในแผนการนำเข้า
AFTA	5		ไม่จำกัด	
7.3 น้ำมันมะพร้าว WTO	20	52	401 ตัน	-ให้นำเข้าเดือนม.ค.-พ.ค.และพ.ย.-ธ.ค. ของแต่ละปี
AFTA	0		ไม่จำกัด	-ให้คำรับรองว่าจะไม่นำมาจำหน่ายจ่ายโอนภายในประเทศ -นำเข้าได้เฉพาะด่านที่มีการตรวจพืช

## ราคามะพร้าวผลและผลิตภัณฑ์ (ณ แห่งผลิต และ กทม.)

AG07 : มะพร้าว 1 F : ราคา (ณ แห่งผลิต กทม.)

	ม.ค.	ก.พ.	มี.ค.	เม.ย.	พ.ค.	มิ.ย.	ก.ค.	ส.ค.	ก.ย.	ต.ค.	พ.ย.	ธ.ค.	เฉลี่ย	เฉลี่ย
<b>1. ราคามะพร้าวผลแก่ ผลใหญ่ทั้งเปลือก ที่เกษตรกรขายได้ เฉลี่ยทั่วประเทศของสำนักงานเศรษฐกิจการเกษตร : บาท/ผล</b>														
ปี 2554	13.48	14.36	14.73	14.26	14.15	13.63	13.04	12.30	12.07	12.16	12.76	12.45	13.28	12.89
ปี 2555	12.83	12.45	10.46	8.59	6.21	4.21	3.21	3.15	3.38	3.34	3.36	3.81	6.25	3.92
ปี 2556	4.63	4.87	5.36	6.62	7.64	7.72	7.57	7.36	8.27	11.85	14.49	15.50	8.49	8.40
ปี 2557	15.40	15.36	15.49	15.30	14.32	10.96	9.30	8.11	7.54	8.62	9.8	9.79	11.67	9.81
ปี 2558	9.53	9.87	10.18	10.61	10.36								10.11	
<b>2. ราคามะพร้าวแห้ง 90% ที่เกษตรกรขายได้ เฉลี่ยทั่วประเทศ ของสำนักงานเศรษฐกิจการเกษตร : บาท/กก.</b>														
ปี 2554	16.52	17.96	18.86	18.92	18.16	17.55	17.83	17.65	14.25	17.98	18.43	18.41	17.71	17.24
ปี 2555	18.15	18.25	16.72	16.48	14.93	12.23	11.70	12.42	10.36	11.63	10.3	10.43	13.63	12.21
ปี 2556	10.38	10.42	11.31	10.87	10.94	10.13	10.32	11.00	11	10.92	12.85	13.46	11.13	10.72
ปี 2557	11.88	13.27	13.04	14.00	12.78	11.12	12.97	12.62	12.22	12.54	12.27	13.11	12.65	12.38
ปี 2558	12.67	12.72	14.84	14.00	14.00								13.65	
<b>3. ราคามะพร้าวผลใหญ่ ปอกเปลือก ขายส่ง ณ ตลาด กทม. ของกรมการค้าภายใน : บาท/ผล</b>														
ปี 2554	24.89	26.55	25.75	25.34	24.13	21.98	20.78	20.18	19.86	24.38	25.77	26.50	23.84	21.89
ปี 2555	26.30	23.45	18.34	15.68	13.10	11.21	9.31	8.50	8.5	8.50	9.03	10.74	13.56	9.85
ปี 2556	11.50	11.50	13.24	14.36	14.50	13.75	13.64	15.14	19.52	25.54	27.83	28.50	17.42	17.02
ปี 2557	28.50	27.00	26.50	26.50	25.94	22.81	19.78	18.81	14.18	16.43	20.63	18.05	22.09	19.66
ปี 2558	17.50	18.25	20.18	20.44	18.83								19.04	
<b>4. ราคามะพร้าวขาว ณ โรงงานกะทิสด กทม. ของกรมการค้าภายใน : บาท/กก.</b>														
ปี 2553	12.95	14.03	18.36	19.44	18.59	17.93	17.74	19.69	23.00	30.45	36.36	36.50	22.09	21.23
ปี 2554	39.70	43.50	43.50	43.50	42.56	41.50	39.18	33.14	31.95	36.40	36.50	36.50	38.99	37.46
ปี 2555	36.50	34.16	27.91	24.56	20.60	17.21	14.17	15.14	19.14	20.00	20.00	20.00	22.45	17.71
ปี 2556	20.00	20.00	18.86	18.73	20.33	21.25	22.14	23.73	29.14	34.17	39.00	41.16	25.71	25.13
ปี 2557	42.00	41.63	41.50	41.50	40.66	37.36	35.46	33.21	28.11	26.92	32.25	31.52	36.01	33.62
ปี 2558	30.73	29.50	29.50	29.50	31.08								30.06	
<b>5. ราคามะพร้าวแห้ง 90% ณ โรงงานหีบน้ำมันมะพร้าวปริมาตร ของกรมการค้าภายใน : บาท/กก.</b>														
ปี 2554	26.21	27.50	27.50	← ขาดตลาด →									27.07	-
ปี 2555	← ขาดตลาด →						12.12	10.77	10.5	11.50	11.50	11.50	11.32	11.22
ปี 2556	11.50	11.50	11.50	11.50	11.50	10.75	10.50	10.50	10.95	11.46	11.50	11.50	11.22	10.94
ปี 2557	11.50	11.50	← ขาดตลาด →				14.00	14.45	15.32	16.11	15.39		14.04	14.59
ปี 2558	15.66	16.00	16.00	15.44	14.00								15.42	
<b>6. ราคามะพร้าวดิบ ขายส่งตลาดกทม.ของกรมการค้าภายใน : บาท/กก.</b>														
ปี 2553	26.58	27.09	27.70	28.25	28.64	30.32	31.88	33.82	35.01	← ขาดตลาด →			29.92	31.93
ปี 2554	← ขาดตลาด →			63.50	65.50	65.09	61.00	55.26	54.5	54.50	54.50	54.50	58.71	59.31
ปี 2555	51.50	51.50	48.50	42.85	42.50	37.17	33.98	31.91	31.5	31.50	31.50	31.50	38.83	34.76
ปี 2556	31.50	31.50	29.83	26.50	23.79	24.00	24.50	24.50	25.4	25.50	ขาดตลาด		26.70	24.62
ปี 2557	← ขาดตลาด →						37.50	37.5	39.16	39.75	39.75		38.73	38.05
ปี 2558	40.71	41.50	41.50	41.50	40.00								41.04	

หมายเหตุ 1. ราคามะพร้าวแห้งขึ้นกับปริมาณมะพร้าวแห้งไม่ได้ขึ้นกับช่วงมะพร้าวผลมีมากหรือน้อย

2.\*ช่วงมาก หมายถึงช่วงมะพร้าวผลมาก ระหว่างเดือนพ.ค.-ต.ค.

กองส่งเสริมการค้าสินค้าเกษตร | กรมการค้าภายใน

## เงาะ

## 1. ผลผลิตและความต้องการใช้ (ตัน)

	ปี 2555	ปี 2556	ปี 2557	ปี 2558
1.1 ผลผลิต (ตัน)	334,087	315,483	321,710	317,223
- ภาคตะวันออก	243,637	225,614	229,457	215,963
- ภาคใต้	73,287	72,076	71,650	78,929
1.2 ความต้องการใช้				
- บริโภคภายในประเทศ (ตัน)	307,845	293,483	302,911	293,223
- แปรรูป	13,800	18,135	14,917	14,000
1.3 ส่งออก (กระป๋อง)				ม.ค. - เม.ย.
- ปริมาณ (ตัน)	1,123	1,022	947	177
- มูลค่า (ล้านบาท)	61	58	55	9
1.4 ส่งออก (สด)				
- ปริมาณ (ตัน)	11,242	4,222	3,882	348
- มูลค่า (ล้านบาท)	166	148	120	28

## 2. ผลผลิตออกสู่ตลาดมาก

- ภาคตะวันออก เดือนพฤษภาคม - มิถุนายน จันทบุรี ระยอง ตราด
- ภาคใต้ เดือน กรกฎาคม - กันยายน สุราษฎร์ธานี นครศรีธรรมราช นราธิวาส

## 3. ราคา (บาท/กก.)

				พ.ค.58
เกษตรกรขายได้เงาะโรงเรียน	13.39	21.01	18.34	28.24
(ที่มา : สำนักงานเศรษฐกิจการเกษตร)				

## 4. ต้นทุนการผลิต (บาท/กก.)

	9.25	9.72	9.46	9.46
--	------	------	------	------

## 5. สถานการณ์และมาตรการแก้ไขปัญหา

## 5.1 สถานการณ์การผลิต ปี 2558

1) สำนักงานเศรษฐกิจการเกษตร คาดการณ์ผลผลิตเงาะ ปี 2558 มีประมาณ 317,223 ตัน ลดลงจากปีที่ผ่านมาร้อยละ 1.39 เนื่องจากสภาพอากาศที่ร้อนจัดและเกิดพายุ ส่งผลให้พื้นที่แหล่งผลิตได้รับความเสียหาย ผลผลิตเงาะภาคตะวันออกร้อยละ 70 ลดลงจากปีก่อนร้อยละ 5.88 และภาคใต้ร้อยละ 23 ลดลงจากปีก่อนร้อยละ 4.46 โดยผลผลิตภาคตะวันออกออกสู่ตลาดมากในช่วงเดือน พ.ค. - มิ.ย.58 ส่วนเงาะภาคใต้ผลผลิตออกมากช่วงเดือน ก.ค. - ก.ย.58

2) ผลผลิตเงาะภาคตะวันออก ออกสู่ตลาดแล้วร้อยละ 47 ราคาเกษตรกรขายได้ เงาะโรงเรียนเกรดคละ เดือน พ.ค. 58 เฉลี่ย กก.ละ 33.84 บาท สูงกว่าช่วงเดียวกันของปีที่ผ่านมา ซึ่งมีราคาเฉลี่ย กก.ละ 33.67 บาท

## 5.2 แผนด้านการตลาดของกระทรวงพาณิชย์ ปี ๒๕๕๘

กระทรวงพาณิชย์ได้เตรียมแผน/มาตรการตลาดภายในประเทศและต่างประเทศ ในช่วงที่ผลผลิตภาคตะวันออก (ทุเรียน เงาะ มังคุด ลองกอง) และภาคเหนือ (ลิ้นจี่) ออกสู่ตลาด ดังนี้

### ตลาดภายในประเทศ

(๑) กระจายผลผลิตและเชื่อมโยงไปตลาดปลายทางไปยังจังหวัดต่างๆ ตลาดกลาง ศูนย์จำหน่ายฯ Farm Outlet ด้านชายแดนที่ติดต่อประเทศเพื่อนบ้าน จัดหาสถานที่ให้เกษตรกรจำหน่ายโดยตรง เช่น งานธงฟ้า ตลาดนัดกระทรวงพาณิชย์ และตลาดนัดชุมชน

(๒) ประชาสัมพันธ์ส่งเสริมการบริโภคผลไม้ไทยในห้างสรรพสินค้า/แหล่งท่องเที่ยว

(๓) ส่งเสริมการแปรรูป จัดหาตลาดจำหน่ายผลไม้แปรรูป ให้โรงงานแปรรูปในพื้นที่ซื้อขายผลไม้ล่วงหน้าและจัดกิจกรรมประชาสัมพันธ์

### ตลาดต่างประเทศ

(๑) จัดคณะผู้แทนการค้า Incoming Mission และ Outgoing Mission

(๒) เข้าร่วมงานแสดงสินค้าในต่างประเทศ (Thailand Week)

(๓) จัดคาราวานสินค้าไปประเทศเพื่อนบ้าน

(๔) การจัดส่งส่งเสริมการขายในห้างต่างประเทศ

## ๖. คณะกรรมการดูแลสินค้าผลไม้

สินค้าผลไม้มีคณะกรรมการพัฒนาและบริหารจัดการผลไม้ (Fruit board) ดูแลรับผิดชอบการบริหารจัดการสินค้าผลไม้ตามระเบียบสำนักนายกรัฐมนตรีว่าด้วยการพัฒนาและบริหารจัดการผลไม้ พ.ศ. ๒๕๕๐ และที่แก้ไขเพิ่มเติม ฉบับที่ ๓ พ.ศ. ๒๕๕๓ โดยมีรัฐมนตรีว่าการกระทรวงเกษตรและสหกรณ์เป็นประธาน อธิบดีกรมส่งเสริมการเกษตร เป็นกรรมการและเลขานุการ คณะกรรมการฯ มีอำนาจหน้าที่บริหารจัดการผลไม้ทั้งระบบ

.....

กองส่งเสริมการค้าสินค้าเกษตร 1

กรมการค้าภายใน

มิถุนายน 2558

Agri\_019/D/ผลไม้58/รายเดือน/เงาะ//พ.ศ.58

## มังคุด

## 1. ผลผลิตและความต้องการใช้ (ตัน)

รายการ	ปี 2555	ปี 2556	ปี 2557	ปี 2558
1.1 ผลผลิตไทย	210,235	278,919	289,359	259,402
- ภาคตะวันออก	101,681	151,790	143,549	114,319
- ภาคใต้	106,757	124,177	142,823	142,083
1.2 การใช้ภายในประเทศ				
- บริโภคสด	60,839	63,054	94,251	59,402
1.3 ส่งออก (สดและแช่แข็ง)				(ม.ค.-เม.ย.)
- ปริมาณ (ตัน)	149,398	215,865	195,837	25,092
- มูลค่า (ล้านบาท)	2,071	2,919	4,296	608

## 2. ช่วงออกสู่ตลาดมาก/แหล่งผลิตสำคัญ

- ภาคตะวันออก เดือน พฤษภาคม - มิถุนายน จันทบุรี ตราด ระยอง
- ภาคใต้ เดือน กรกฎาคม - กันยายน นครศรีธรรมราช ชุมพร สุราษฎร์ธานี

## 3. ราคา (บาท/กก.)

ราคาเกษตรกรขายได้ เกรดคละ	17.04	18.90	20.18	73.29 (พ.ค.)
(ที่มา : สำนักงานเศรษฐกิจการเกษตร)				

## 4. ต้นทุนการผลิต (บาท/กก.)

(ที่มา : สำนักงานเศรษฐกิจการเกษตร)

## 5. สถานการณ์และมาตรการแก้ไขปัญหา

## 5.1 สถานการณ์การผลิต

1) ผลผลิต สำนักงานเศรษฐกิจการเกษตร ได้คาดการณ์ผลผลิตมังคุดปี 2558 มีประมาณ 259,402 ตัน ลดลงจากปีที่ผ่านมาร้อยละ 10.35 ผลผลิตภาคตะวันออก (ร้อยละ 52) ลดลงจากปีก่อนร้อยละ 20.36 ภาคใต้ (ร้อยละ 47) ลดลงจากปีก่อนร้อยละ 0.52 โดยผลผลิตภาคตะวันออกออกสู่ตลาดมากในช่วงเดือน พ.ค. - มิ.ย. ส่วนมังคุดภาคใต้ผลผลิตออกมากช่วงเดือน ก.ค. - ก.ย.57

2) ภาวะการค้า ขณะนี้ผลผลิตมังคุดที่ออกสู่ตลาดเป็นผลผลิตภาคตะวันออก ราคาเกษตรกรขายได้เดือนพฤษภาคม 2558 มังคุดคละเฉลี่ย กก.ละ 73.29 บาท ราคาสูงขึ้นจากช่วงเดียวกันของปีที่ผ่านมา ซึ่งมีราคาเฉลี่ย กก.ละ 64.56 บาท ผลผลิตออกสู่ตลาดแล้วร้อยละ 46



## 5.2 แผนด้านการตลาดของกระทรวงพาณิชย์ ปี ๒๕๕๘

กระทรวงพาณิชย์ได้เตรียมแผน/มาตรการตลาดภายในประเทศและต่างประเทศ ในช่วงที่ผลผลิตภาคตะวันออก (ทุเรียน เงาะ มังคุด ลองกอง) และภาคเหนือ (ลิ้นจี่) ออกสู่ตลาด ดังนี้

### ตลาดภายในประเทศ

(๑) กระจายผลผลิตและเชื่อมโยงไปตลาดปลายทางไปยังจังหวัดต่างๆ ตลาดกลาง ศูนย์จำหน่ายฯ Farm Outlet ด้านชายแดนที่ติดต่อประเทศเพื่อนบ้าน จัดหาสถานที่ให้เกษตรกรจำหน่ายโดยตรง เช่น งานธงฟ้า ตลาดนัดกระทรวงพาณิชย์ และตลาดนัดชุมชน

(๒) ประชาสัมพันธ์ส่งเสริมการบริโภคผลไม้ไทยในห้างสรรพสินค้า/แหล่งท่องเที่ยว

(๓) ส่งเสริมการแปรรูป จัดหาตลาดจำหน่ายผลไม้แปรรูป ให้โรงงานแปรรูปในพื้นที่ซื้อขายผลไม้ ล่วงหน้าและจัดกิจกรรมประชาสัมพันธ์

### ตลาดต่างประเทศ

(๑) จัดคณะผู้แทนการค้า Incoming Mission และ Outgoing Mission

(๒) เข้าร่วมงานแสดงสินค้าในต่างประเทศ (Thailand Week)

(๓) จัดคาราวานสินค้าไปประเทศเพื่อนบ้าน

(๔) การจัดส่งส่งเสริมการขายในห้างต่างประเทศ

## ๖. คณะกรรมการดูแลสินค้าผลไม้

สินค้าผลไม้มีคณะกรรมการพัฒนาและบริหารจัดการผลไม้ (Fruit board) ดูแลรับผิดชอบการบริหารจัดการสินค้าผลไม้ตามระเบียบสำนักนายกรัฐมนตรีว่าด้วยการพัฒนาและบริหารจัดการผลไม้ พ.ศ. ๒๕๕๐ และที่แก้ไขเพิ่มเติม ฉบับที่ ๓ พ.ศ. ๒๕๕๓ โดยมีรัฐมนตรีว่าการกระทรวงเกษตรและสหกรณ์เป็นประธาน อธิบดีกรมส่งเสริมการเกษตร เป็นกรรมการและเลขานุการ คณะกรรมการฯ มีอำนาจหน้าที่บริหารจัดการผลไม้ทั้งระบบ

.....

กองส่งเสริมการค้าสินค้าเกษตร 1

กรมการค้าภายใน

มิถุนายน 2558

Agri\_019/D/ผลไม้58/รายเดือน58/มังคุด/พ.ศ.58

## ทุเรียน

## 1. ผลผลิตและการใช้ (ตัน)

	ปี 2555	ปี 2556	ปี 2557	ปี 2558
1.1 ผลผลิต	524,387	569,240	631,631	639,960
- ภาคตะวันออก	344,274	322,506	348,201	338,515
- ภาคใต้	197,174	223,050	258,772	275,370
1.2 การใช้ภายในประเทศ				
- บริโภคสด	133,368	157,089	221,904	229,960
- แปรรูป	26,000	31,500	30,000	30,000
1.3 ส่งออก (สดและแช่แข็ง)				(ม.ค.-เม.ย.)
- ปริมาณ (ตัน)	365,019	380,719	386,745	70,726
- มูลค่า (ล้านบาท)	6,929	8,222	13,567	2,553
2. ต้นทุนการผลิต (บาท/กก.)	17.27	16.23	15.12	15.12

## 3. ช่วงผลผลิตออกสู่ตลาด

- ภาคตะวันออก เดือนพฤษภาคม - มิถุนายน จันทบุรี ระยอง และตราด
- ภาคใต้ เดือนกรกฎาคม - กันยายน ชุมพร สุราษฎร์ธานี และนครศรีธรรมราช

## 4. ราคาที่เกษตรกรขายได้ (บาท/กก.)

				(พ.ค.58)
- พันธุ์ชะนี	19.80	15.14	23.76	29.97
- พันธุ์หมอนทอง	31.06	39.42	34.29	41.97

## 5. สถานการณ์และมาตรการแก้ไขปัญหา

## 5.1 สถานการณ์การผลิต

1) ผลผลิต สำนักงานเศรษฐกิจการเกษตร คาดการณ์ผลผลิตทุเรียน ปี 2558 มีประมาณ 639,960 ตัน ในภาพรวมเพิ่มขึ้นจากปีที่ผ่านมาร้อยละ 1.32 เนื่องจากสภาพอากาศเอื้ออำนวย ทุเรียนออกดอกและติดผลดี ประกอบกับราคาทุเรียนในปีที่ผ่านมาอยู่ในเกณฑ์ดี จึงใจให้เกษตรกรดูแลรักษาเพิ่มขึ้น โดยผลผลิตทุเรียนภาคตะวันออกร้อยละ 56 ลดลงจากปีก่อนร้อยละ 2.78 และผลผลิตทุเรียนภาคใต้ออกร้อยละ 40 เพิ่มขึ้นจากปีที่ผ่านมาร้อยละ 6.41 โดยผลผลิตภาคตะวันออกออกสู่ตลาดมากในช่วงเดือน พ.ค. - มิ.ย.58 ส่วนทุเรียนภาคใต้ออกสู่ตลาดมากช่วงเดือน ก.ค. - ก.ย.58

2) ภาวะการค้า ขณะนี้ทุเรียนที่ออกสู่ตลาดเป็นผลผลิตของภาคตะวันออก ราคาเกษตรกรขายได้เดือนพฤษภาคม 2558 ทุเรียนพันธุ์หมอนทอง เฉลี่ย กก.ละ 41.97 บาท ส่วนทุเรียนพันธุ์ชะนี เฉลี่ย กก.ละ 29.97 บาท ผลผลิตรวมออกสู่ตลาดแล้วร้อยละ 72

## 5.2 แผนด้านการตลาดของกระทรวงพาณิชย์ ปี ๒๕๕๘

กระทรวงพาณิชย์ได้เตรียมแผน/มาตรการตลาดภายในประเทศและต่างประเทศ ในช่วงที่ผลผลิตภาคตะวันออก (ทุเรียน เงาะ มังคุด ลองกอง) และภาคเหนือ (ลิ้นจี่) ออกสู่ตลาด ดังนี้

### ตลาดภายในประเทศ

(๑) กระจายผลผลิตและเชื่อมโยงไปตลาดปลายทางไปยังจังหวัดต่างๆ ตลาดกลาง ศูนย์จำหน่ายฯ Farm Outlet ดำเนินขายแดนที่ติดต่อประเทศเพื่อนบ้าน จัดหาสถานที่ให้เกษตรกรจำหน่ายโดยตรง เช่น งานธงฟ้า ตลาดนัดกระทรวงพาณิชย์ และตลาดนัดชุมชน

(๒) ประชาสัมพันธ์ส่งเสริมการบริโภคผลไม้ไทยในห้างสรรพสินค้า/แหล่งท่องเที่ยว

(๓) ส่งเสริมการแปรรูป จัดหาตลาดจำหน่ายผลไม้แปรรูป ให้โรงงานแปรรูปในพื้นที่ซื้อขายผลไม้ล่วงหน้าและจัดกิจกรรมประชาสัมพันธ์

### ตลาดต่างประเทศ

(๑) จัดคณะผู้แทนการค้า Incoming Mission และ Outgoing Mission

(๒) เข้าร่วมงานแสดงสินค้าในต่างประเทศ (Thailand Week)

(๓) จัดคาราวานสินค้าไปประเทศเพื่อนบ้าน

(๔) การจัดส่งส่งเสริมการขายในห้างต่างประเทศ

## ๖. คณะกรรมการดูแลสินค้าผลไม้

สินค้าผลไม้มีคณะกรรมการพัฒนาและบริหารจัดการผลไม้ (Fruit board) ดูแลรับผิดชอบการบริหารจัดการสินค้าผลไม้ตามระเบียบสำนักนายกรัฐมนตรีว่าด้วยการพัฒนาและบริหารจัดการผลไม้ พ.ศ. ๒๕๕๐ และที่แก้ไขเพิ่มเติม ฉบับที่ ๓ พ.ศ. ๒๕๕๓ โดยมีรัฐมนตรีว่าการกระทรวงเกษตรและสหกรณ์เป็นประธาน อธิบดีกรมส่งเสริมการเกษตร เป็นกรรมการและเลขานุการ คณะกรรมการฯ มีอำนาจหน้าที่บริหารจัดการผลไม้ทั้งระบบ

.....

กองส่งเสริมการค้าสินค้าเกษตร 1  
กรมการค้าภายใน  
มิถุนายน 2558

Agri\_019/D/ผลไม้58/รายเดือน/ทุเรียน/พ.ศ.58



## ลิ้นจี่



### 1. ผลผลิตและความต้องการใช้ (ตัน)

รายการ	ปี 2555	ปี 2556	ปี 2557	ปี 2558
ผลผลิต	65,965	47,766	69,562	59,693
บริโภคสด	44,223	35,609	44,745	41,693
แปรรูปลิ้นจี่กระป๋อง	10,100	8,704	11,860	10,000
ส่งออก (ผลสด)				(ม.ค.-เม.ย.)
- ปริมาณ (ตัน)	11,642	3,461	8,138	398
- มูลค่า (ล้านบาท)	228	58	136	7

### 2. ต้นทุนการผลิต (บาท/กก.)

14.51

17.23

14.38

16.14

### 3. ราคาเกษตรกรขายได้

(พ.ค.58)

#### ลิ้นจี่พันธุ์สงฮวยเกรด A (บาท/กก.)

9.80

17.00

11.74

16.10

### 4. ช่วงผลผลิตออกสู่ตลาดและแหล่งผลิต

- แหล่งผลิต เชียงใหม่ เชียงราย พะเยา และสมุทรสงคราม ร้อยละ 80 ของทั้งประเทศ
- ช่วงออกสู่ตลาดมาก พฤษภาคม – มิถุนายน

### 5. สถานการณ์และมาตรการแก้ไขปัญหา

#### 5.1 สถานการณ์การผลิต

1) ผลผลิต สำนักงานเศรษฐกิจการเกษตร คาดการณ์ผลผลิตลิ้นจี่ ปี 2558 มีประมาณ 59,693 ตัน ลดลงจากปีก่อน ร้อยละ 14.19 เนื่องจากผลผลิตต่อไร่ลดลง ประกอบกับจากสภาพอากาศที่แปรปรวน ไม้หนาว เย็นยาวนานเหมือนปีที่แล้ว ทำให้ลิ้นจี่ออกดอกน้อยลง ส่งผลให้ผลผลิตลดลงด้วย โดยผลผลิตลิ้นจี่จะออกมาก ช่วงปลาย พ.ค. – มิ.ย.58

2) ภาวะการค้า ราคาเกษตรกรขายได้ลิ้นจี่พันธุ์สงฮวยเดือนพฤษภาคม 2558 เกรด A เฉลี่ย กก.ละ 16.10 บาท สูงกว่าช่วงเดียวกันของปีที่ผ่านมา ซึ่งมีราคาเฉลี่ย กก.ละ 11.75 บาท เนื่องจากผลผลิตในปีนี้มีปริมาณไม่มาก แต่ความต้องการของผู้บริโภคมีอย่างสม่ำเสมอ ขณะนี้ผลผลิตลิ้นจี่พันธุ์สงฮวยจังหวัดพะเยา เชียงใหม่ และเชียงราย ออกสู่ตลาดแล้วร้อยละ 50 คาดว่าจะออกสู่ตลาดหมดในกลางเดือนมิถุนายน 2558

## 5.2 แผนด้านการตลาดของกระทรวงพาณิชย์ ปี ๒๕๕๘

กระทรวงพาณิชย์ได้เตรียมแผน/มาตรการตลาดภายในประเทศและต่างประเทศ ในช่วงที่ผลผลิตภาคตะวันออก (ทุเรียน เงาะ มังคุด ลองกอง) และภาคเหนือ (ลิ้นจี่) ออกสู่ตลาด ดังนี้

### ตลาดภายในประเทศ

(๑) กระจายผลผลิตและเชื่อมโยงไปตลาดปลายทางไปยังจังหวัดต่างๆ ตลาดกลาง ศูนย์จำหน่ายฯ Farm Outlet ด้านชายแดนที่ติดต่อกับประเทศเพื่อนบ้าน จัดหาสถานที่ให้เกษตรกรจำหน่ายโดยตรง เช่น งานธงฟ้า ตลาดนัดกระทรวงพาณิชย์ และตลาดนัดชุมชน

(๒) ประชาสัมพันธ์ส่งเสริมการบริโภคผลไม้ไทยในห้างสรรพสินค้า/แหล่งท่องเที่ยว

(๓) ส่งเสริมการแปรรูป จัดหาตลาดจำหน่ายผลไม้แปรรูป ให้โรงงานแปรรูปในพื้นที่ซื้อขายผลไม้ ล่วงหน้าและจัดกิจกรรมประชาสัมพันธ์

### ตลาดต่างประเทศ

(๑) จัดคณะผู้แทนการค้า Incoming Mission และ Outgoing Mission

(๒) เข้าร่วมงานแสดงสินค้าในต่างประเทศ (Thailand Week)

(๓) จัดคาราวานสินค้าไปประเทศเพื่อนบ้าน

(๔) การจัดส่งส่งเสริมการขายในห้างต่างประเทศ

## ๖. คณะกรรมการดูแลสินค้าผลไม้

สินค้าผลไม้มีคณะกรรมการพัฒนาและบริหารจัดการผลไม้ (Fruit board) ดูแลรับผิดชอบการบริหารจัดการสินค้าผลไม้ตามระเบียบสำนักนายกรัฐมนตรีว่าด้วยการพัฒนาและบริหารจัดการผลไม้ พ.ศ. ๒๕๕๐ และที่แก้ไขเพิ่มเติม ฉบับที่ ๓ พ.ศ. ๒๕๕๓ โดยมีรัฐมนตรีว่าการกระทรวงเกษตรและสหกรณ์เป็นประธาน อธิบดีกรมส่งเสริมการเกษตร เป็นกรรมการและเลขานุการ คณะกรรมการฯ มีอำนาจหน้าที่บริหารจัดการผลไม้ทั้งระบบ

.....

กองส่งเสริมการค้าสินค้าเกษตร 1  
กรมการค้าภายใน  
มิถุนายน 2558

Agri\_019/D/ผลไม้58/รายเดือน58/ลิ้นจี่/พ.ศ.58

## หอมแดง

1. ผลผลิตและการใช้ (ตัน)	ปี 2554/55	ปี 2555/56	ปี 2556/57	ปี 2557/58*	
1.1 ผลผลิตไทย (สศก.)	220,491	128,939	128,832	115,794	
- พื้นที่ปลูก (ไร่)	99,105	71,321	65,295	57,129	
- แหล่งผลิต	ศรีสะเกษ (37.37%) เชียงใหม่ (21.90%) เพชรบูรณ์ (8.95%) ลำพูน (7.96%)				
- จำนวนคร้วเรือน	38,055	30,779	na		
- ผลผลิตเฉลี่ย/ไร่ (กก./ไร่)	2,225	1,808	1,973	2,027	
- ต้นทุนการผลิต	10.78	12.26	13.48		
1.2 ความต้องการใช้	250,127	125,909	152,300	131,873	
(ที่มา: คณะอนุกรรมการการผลิตและการตลาด กระเทียม หอมแดง หอมหัวใหญ่ และมันฝรั่ง)					
1.3 นำเข้า	ปี 2555	ปี 2556	ปี 2557	ปี 2558	
ปริมาณ (ตัน)	59,495	29,414	8,749	ม.ค.-เม.ย. 218	
มูลค่า (ล้านบาท)	540.96	321.39	105.38	2.37	
1.4 ส่งออก				ม.ค.-เม.ย.	
ปริมาณ (ตัน)	54,350	37,588	32,444	8,459	
มูลค่า (ล้านบาท)	589.63	431.41	427.74	122.26	
(ที่มา : นำเข้า-ส่งออก กรมศุลกากร)					
ประเทศคู่ค้า	อินโดนีเซีย มาเลเซีย สิงคโปร์				
ประเทศคู่แข่ง	ฟิลิปปินส์ เวียดนาม อินเดีย				
2. ราคา (บาท/กก.)	ปี 2555	ปี 2556	ปี 2557	2558	
				เม.ย.	พ.ค.
2.1 ราคาเกษตรกรขายได้ (สศก.)					
-หอมแดงหัวใหญ่คละ(ปีง)	22.15	23.30	21.98	14.81	21.03
2.2 ราคาขายส่งตลาดกทม.					
-หอมแดงศรีสะเกษมัดจุกใหญ่	25.17	30.92	37.50	-	-
-หอมแดงภาคเหนือมัดจุกใหญ่	43.30	64.70	35.50	24.44	27.50
3. สภาพปัญหา					
3.1 ผลผลิตออกสู่ตลาดในลักษณะกระจุกตัวในช่วงเวลาเดียวกัน ทำให้ตลาดไม่สามารถรองรับได้					
3.2 หอมแดงเป็นสินค้าที่เน่าเสียได้ง่าย การเก็บรักษาไม่ถูกต้อง ในสภาพอากาศถ่ายเทไม่สะดวก อาจทำให้เกิดเชื้อรา สร้างหน่อ ราก และเสื่อมสภาพได้เร็วขึ้น					
3.3 ราคาผลผลิตหอมแดงจากประเทศคู่แข่ง ต่ำกว่าราคาในประเทศ					
3.4 การกำหนดมาตรการนำเข้าของอินโดนีเซีย ทำให้การส่งออกชะงักตัว					
4. สถานการณ์และแนวโน้ม					
4.1 การผลิต ปี 2557/58 สศก. ผลสำรวจเบื้องต้น (เม.ย.57) เนื้อที่เพาะปลูกหอมแดงทั้งประเทศลดลงจากปีที่ผ่านมา เนื่องจากเกษตรกรปรับเปลี่ยนไปปลูกพืชชนิดอื่นที่ให้ผลตอบแทนที่ดีกว่า เช่น พืชผักสวนครัว ข้าวโพดหวาน					

มันฝรั่ง และถั่วลิสง เป็นต้น รวมทั้งเปลี่ยนไปปลูกหอมแบ่ง ซึ่งนอกจากจะให้ผลตอบแทนดีกว่าแล้วรอบการผลิตยังสั้นกว่าด้วย เนื้อที่เพาะปลูกรวมทั้งประเทศลดลงจากปีที่ผ่านมาร้อยละ 12.51 สำหรับผลผลิตต่อไร่เพิ่มขึ้นจากปีที่ผ่านมาร้อยละ 2.74 ส่วนผลผลิตรวมทั้งประเทศลดลงจากปีที่ผ่านมาร้อยละ 10.12

4.2 การตลาดและราคา สศก. คาดว่าการส่งออกเมล็ดกาแฟจะลดลงจากปีที่ผ่านมา เนื่องจากผลผลิตในประเทศลดลงทำให้มีการนำเข้าเมล็ดกาแฟเพิ่มขึ้นจากปีที่ผ่านมา ประกอบกับความต้องการเมล็ดกาแฟของโรงงานแปรรูปที่เพิ่มขึ้น สำหรับราคาที่เกษตรกรขายได้คาดว่าจะเพิ่มขึ้นจากปีที่ผ่านมา เนื่องจากความต้องการเมล็ดกาแฟของโรงงานแปรรูปที่เพิ่มขึ้น และการบริโภคที่เพิ่มขึ้นอย่างต่อเนื่อง

4.3 สถานการณ์เดือนพฤษภาคม 2558 ผลผลิตหอมแดง (ฤดูแล้ง) ปี 2557/58 ผลผลิตหอมแดงที่ออกสู่ตลาดเป็นหอมแดงภาคเหนือออกสู่ตลาดแล้วประมาณร้อยละ 92 ขณะนี้คงเหลือแต่ผลผลิตของจังหวัดพะเยา โดยคาดว่าจะออกสู่ตลาดประมาณต้นเดือนมิถุนายน 2558 ราคาที่เกษตรกรขายได้ (สศก.) หอมแดงแห้งใหญ่คละ เฉลี่ยก.ละ 14.81 บาท ราคาปรับตัวสูงกว่าสัปดาห์ก่อนร้อยละ 42 ภาวะการค้าล่องตัว ราคาอยู่ในเกณฑ์ดี

#### 5. กฎระเบียบการนำเข้าหอมแดงของอินโดนีเซียที่ส่งผลกระทบต่อ การส่งออกหอมแดง

อินโดนีเซียออกกฎระเบียบควบคุมการนำเข้าหอมแดง ในปี 2555 เนื่องจากการนำเข้าหอมแดงจากต่างประเทศในช่วงการเก็บเกี่ยวผลผลิตของเกษตรกรอินโดนีเซีย จะทำให้เกษตรกรสูญเสียรายได้ และราคาหอมแดงในประเทศตกต่ำ และได้ออกกฎระเบียบใหม่กฎของกระทรวงเกษตรฉบับที่86/Permentan/OT.140/8/2013 ในปี 2556เพื่อให้เกิดความชัดเจนเข้าใจง่าย มีผลตั้งแต่วันที่ประกาศ 30 สิงหาคม 2556

1) การนำเข้าสินค้าพืชสวนต้องได้รับคำแนะนำ RIPH จากกระทรวงเกษตร ก่อนขอใบอนุญาตนำเข้าจากกระทรวงการค้า ซึ่งการออกคำแนะนำ RIPH สำหรับสินค้าหอมแดงจะขึ้นกับราคาอ้างอิงที่กำหนดโดยกระทรวงการค้า

2) สินค้าพืชสวนเพื่อการบริโภคต้องเป็นไปตามกฎระเบียบความปลอดภัยที่กำหนด ผู้นำเข้าต้องยื่นข้อมูลที่เกี่ยวข้องและข้อมูลทางเทคนิคประกอบการขอ RIPH ได้แก่ (ก) ข้อมูลการขึ้นทะเบียนพื้นที่แหล่งผลิตหรือใบรับรอง GAP (ข) ข้อมูลการขึ้นทะเบียนโรงคัดบรรจุที่ออกโดยหน่วยงานรับผิดชอบของประเทศผู้ผลิต (ค) คำรับรองการเป็นเจ้าของโรงจัดเก็บสินค้าและกระจายสินค้าพืชสวนตามลักษณะและประเภทผลิตภัณฑ์ (ง) คำรับรองความเหมาะสมความสามารถการจัดเก็บสินค้า และ (จ) ข้อมูลแผนการจัดการกระจายสินค้าตามเวลาและพื้นที่ (ข้อมูลทั้งหมดจะต้องเป็นภาษาอินโดนีเซีย (Bahasa Indonesia))

3) การออก RIPH เมื่อได้รับคำร้องจากผู้ยื่น โดยต้องยื่นข้อมูลประกอบ ได้แก่ ชื่อสินค้า พิกัดภาษีศุลกากร เวลามาเข้า ประเทศแหล่งผลิต และด่านนำเข้า

4) การยื่นขอ RIPH สามารถดำเนินการได้ทาง On line ผ่านเว็บไซต์ที่กำหนดเท่านั้น ในกรณีหากมีสถานการณ์ไม่ปกติ (หน่วยงานจะแจ้งเป็นหนังสือ) และไม่สามารถยื่นผ่านทาง On line ได้ สามารถยื่นได้ด้วยตนเองก่อนวันสุดท้ายที่กำหนด

5) อธิบดีที่ได้รับมอบหมายจะแจ้งให้ทราบภายใน 7 วันทำการ สำหรับการพิจารณาความสมบูรณ์ของข้อมูลการยื่นขอ หากสมบูรณ์จะสามารถออก RIPH ได้ หากไม่สมบูรณ์จะส่งคืนคำร้อง

6) หากพบว่าข้อมูลที่ยื่นประกอบการขอ RIPH ไม่ถูกต้อง จะไม่ออก RIPH ให้เป็นระยะเวลา 1 ปี

7) RIPH ที่ได้ออกก่อนหน้ากฎกระทรวงนี้ และยังไม่หมดอายุ ยังสามารถใช้ได้ต่อไป

## 6. มาตรการ/ผลการดำเนินงาน

### 6.1 โครงการเชื่อมโยงตลาดสินค้าหอมแดง จ.เชียงใหม่ ปี 2556/57

จ.เชียงใหม่ มีแนวทางในการพัฒนากลุ่มวิสาหกิจให้เป็นผู้ค้ามืออาชีพ โดยรับซื้อหอมแดงจากเกษตรกร และหาช่องทางการตลาดเพิ่มขึ้น เพื่อกระจายสินค้าจากแหล่งผลิตสู่ตลาดค้าส่ง-ปลีก เป้าหมายคือ จ.นครศรีธรรมราช และ จ.สงขลา

ผลการดำเนินการ จ.เชียงใหม่ ได้ดำเนินกิจกรรมระหว่างวันที่ 1-3 พฤษภาคม 2557 ดังนี้

1. การเชื่อมโยงการตลาดสินค้าเกษตร โดยการนำกลุ่มวิสาหกิจชุมชนผู้ปลูกหอมแดง อำเภอแม่แจ่ม จังหวัดเชียงใหม่ ไปเจรจาธุรกิจกับผู้ประกอบการค้าหอมแดง จังหวัดนครศรีธรรมราช และจังหวัดสงขลา จำนวน 20 ราย
2. ขยายช่องทางการค้า โดยนำผลผลิตหอมแดงไปจำหน่าย ปลีก-ส่ง ณ ศูนย์จำหน่ายสินค้าเกษตรชุมชน (Farm Outlet) ตลาดรวมพืชผลหัวอัฐิ จังหวัดนครศรีธรรมราช จำนวน 15,000 กก.ละ 16 บาท โดยผู้ค้าตลาดรวมพืชผลหัวอัฐิได้มีการสั่งซื้อหอมแดงของ จังหวัดเชียงใหม่เพื่อนำไปจำหน่ายในตลาดรวมพืชผลหัวอัฐิ
3. ร่วมเจรจากับนายกอบจ.นครศรีธรรมราช และประธานหอการค้าจังหวัดนครศรีธรรมราช โดยทั้ง 2 หน่วยงานมีความเห็นที่จะแลกเปลี่ยนสินค้าเกษตรอื่นๆ เช่น ลิ้นจี่ ลำไยของ จ.เชียงใหม่ และ เงาะ มังคุดของ จ.นครศรีธรรมราช ในช่วงที่ผลผลิตกระจุกตัว

### 6.2 การดำเนินการ ปี 2557/58

การเจรจาต่อรองการส่งออกไปยังต่างประเทศ สำนักงานส่งเสริมการค้าระหว่างประเทศ ณ กรุงจาร์กาตา ได้ประสานเข้าพบเพื่อเจรจาทหารือแนวทางการลดอุปสรรคทางการค้าสินค้าหอมแดงกับกระทรวงการค้าและกระทรวงเกษตรของอินโดนีเซีย ซึ่งกำหนดเข้าพบในวันที่ 23-26 กุมภาพันธ์ 2558 โดยมีผู้แทนกรมการค้าต่างประเทศ และกรมเจรจาการค้าระหว่างประเทศ เข้าร่วมเจรจาในครั้งนี้ด้วย

ผลการดำเนินงาน การเจรจาและพบหารือเพื่อขยายสู่ทางการค้าและลดอุปสรรคระหว่างกันวันที่ 23-26 กุมภาพันธ์ 2558 ณ สาธารณรัฐอินโดนีเซีย สรุปดังนี้

1. อินโดนีเซียมีนโยบายส่งเสริมให้เกษตรกรปลูกหอมแดงมากขึ้น เพื่อลดการพึ่งพาการนำเข้าจากต่างประเทศ ทำให้ปัจจุบันอินโดนีเซียมีผลผลิตหอมแดงตลอดทั้งปี โดยช่วงที่ผลผลิตออกมากที่สุด คือ เดือนมีนาคม และตุลาคม ทั้งนี้ การอนุญาตนำเข้าหอมแดงจะสามารถยื่นขอได้ทั้งปี แต่จะขึ้นอยู่กับราคาอ้างอิงซึ่งกำหนดโดยกระทรวงการค้า ราคาอ้างอิงอยู่ที่ กก.ละ 25,700 รูเปีย (69 บาท/กก) โดยคำนวณจากต้นทุนการผลิต (Cost of Production) บวกต้นทุนการกระจายสินค้า (Distribution Cost) ไปยังระดับค้าปลีก โดยจะมีการทบทวนราคาอ้างอิงประจำปี

2. ปัจจุบันผลผลิตหอมแดงอินโดนีเซียมีปริมาณเพิ่มขึ้น อยู่ที่ประมาณ 1.3 ล้านตัน เนื่องจากรัฐบาลอินโดนีเซียมีนโยบายส่งเสริมการพึ่งพาตนเอง ในขณะที่ความต้องการบริโภคในประเทศประมาณ 900,000 ตัน จึงเกิดภาวะล้นตลาด ซึ่งส่งผลให้ราคาหอมแดงในประเทศอยู่ที่ 20,000-22,000 รูเปีย (53-59 บาท/กก) จึงไม่อนุญาตให้นำเข้าหอมแดงจากต่างประเทศ

3. อินโดนีเซียมีความต้องการนำเข้ากระเทียมจากต่างประเทศจำนวนมาก โดยร้อยละ 85-90 เป็นการนำเข้าจากจีน ไทยอาจหันไปส่งออกกระเทียมแทนการส่งออกหอมแดงไปยังอินโดนีเซีย

ดังนั้น สำหรับการส่งออกหอมแดงไปอินโดนีเซียยังไม่สามารถส่งออกได้ และอินโดนีเซียมีแนวโน้มที่จะใช้มาตรการการควบคุมการนำเข้าพืชสวนต่อไปและเข้มงวดมากยิ่งขึ้น ไทยจึงจำเป็นต้องลดการพึ่งพาสลตลาดอินโดนีเซียและหาตลาดส่งออกอื่นทดแทน รวมทั้งต้องวางแผนการเพาะปลูกที่เหมาะสมเพื่อป้องกันปัญหาผลผลิตล้นตลาดและราคาสินค้าตกต่ำในช่วงที่ผลผลิตออกมาก





	ม.ค.	ก.พ.	มี.ค.	เม.ย.	พ.ค.	มิ.ย.	ก.ค.	ส.ค.	ก.ย.	ต.ค.	พ.ย.	ธ.ค.	เฉลี่ย
ราคาขายปลีกตลาดกทม.หอมแดงศรีสะเกษมัดजूใหญ่ (กรมการค้าภายใน)													
2551	40.75	29.00	32.98	-	-	-	-	-	-	-	-	48.75	37.87
2552	39.80	29.68	28.61	-	-	-	-	-	-	-	-	52.85	37.74
2553	34.00	32.00	34.73	-	-	-	-	-	-	-	-	65.78	41.63
2554	59.70	57.50	55.74	52.00	-	-	-	-	-	-	-	55.63	56.11
2555	60.43	60.43	32.00	32.00	-	-	-	-	-	-	-	60.50	49.07
2556	47.95	40.35	33.29	35.00	-	-	-	-	-	-	-	57.50	42.82
2557	48.44	31.53	24.90	31.00	-	-	-	-	-	-	-	47.50	36.67
2558	43.90	39.00	32.39	30.00	-								36.32
ราคาขายปลีกตลาดกทม.หอมแดงภาคเหนือมัดजूใหญ่ (กรมการค้าภายใน)													
2551	40.59	29.00	32.98	42.39	45.47	48.76	64.62	65.08	58.00	60.45	62.50	56.98	50.57
2552	39.80	29.21	28.61	33.33	36.83	40.55	49.43	53.00	58.41	59.71	58.00	53.63	45.04
2553	34.00	32.00	34.73	36.29	40.78	53.14	77.08	83.05	72.59	78.80	107.68	84.30	61.20
2554	59.70	57.50	55.74	52.00	52.00	52.00	60.26	72.00	72.00	72.00	72.00	58.90	61.34
2555	44.40	32.00	32.00	35.18	43.24	59.15	77.59	75.90	65.35	62.00	70.00	66.39	55.27
2556	47.95	40.55	33.29	43.50	58.23	72.03	96.45	102.50	102.50	102.50	102.50	91.35	74.45
2557	54.68	32.03	26.45	32.77	31.00	31.00	42.43	55.00	55.00	60.45	61.40	49.40	44.30
2558	45.00	45.00	39.64	36.53	40.00								41.23

## หอมหัวใหญ่

รายการ/ปี	2554/55	2555/56	2556/57	2557/58
<b>1. การผลิตและความต้องการใช้</b>				
1.1 พื้นที่ปลูก (ไร่)	12,936	10,135	8,818	7,352
1.2 ผลผลิต (ตัน)	54,300	39,909	37,756	30,315
1.3 ผลผลิตเฉลี่ยต่อไร่ (กก./ไร่)	4,198	3,938	4,282	4,123
1.4 ต้นทุน (บาท/กก.)	6.16	6.80	6.64	na
1.5 จำนวนครัวเรือน (ครัวเรือน)	6,424	5,284	4,267	na
1.6 ความต้องการใช้ (ตัน)	74,875	101,787	107,563	90,000
1.7 ช่วงออกสู่ตลาด :	เดือนธ.ค.-เม.ย. (ออกมากช่วงเดือนก.พ.-มี.ค. : 77.71%)			
1.8 จังหวัดแหล่งผลิต :	เชียงใหม่ เชียงราย นครสวรรค์ กาญจนบุรี			

ที่มา : สำนักงานเศรษฐกิจการเกษตร

## 2. การค้า

## 2.1 ข้อผูกพันการนำเข้า

- ภายใต้ WTO หอมหัวใหญ่ ปริมาณโควตา 764 ตัน ภาษีในโควตา 27% นอกโควตา 142% , เมล็ดพันธุ์ ปริมาณในโควตา 3.15 ตัน ภาษีในโควตา 30% นอกโควตา 218% โดยให้ชุมชนสหกรณ์ผู้ปลูกหอมหัวใหญ่แห่งประเทศไทย จำกัด เป็นผู้นำเข้าแต่เพียงผู้เดียว

- ภายใต้ AFTA ภาษี 0% ทั้งหอมหัวใหญ่และเมล็ดพันธุ์

- ภายใต้ FTA ไทย-นิวซีแลนด์ หอมหัวใหญ่ ปริมาณโควตา 51.36 ตัน ภาษีในโควตา 14% นอกโควตาภาษี 127.80% , เมล็ดพันธุ์ ปริมาณในโควตา 0.443 ตัน ภาษีในโควตา 16% นอกโควตา 196.20%

รายการ/ปี	2555	2556	2557	2558
2.2 การนำเข้า (หอมสด พิกัด 0703)				(ม.ค.-เม.ย.)
- ปริมาณ (ตัน)	26,946	70,063	76,541	19,429
- มูลค่า (ล้านบาท)	118.24	259.02	338.61	116.76
- ประเทศหลักที่ไทยนำเข้า :	จีน เมียนมาร์ อินเดีย เนเธอร์แลนด์			
2.3 การส่งออก (หอมสด พิกัด 0703)				(ม.ค.-เม.ย.)
- ปริมาณ (ตัน)	6,912	8,786	7,440	5,929
- มูลค่า (ล้านบาท)	112.19	153.44	128.89	78.69
- ตลาดส่งออกหลักของไทย :	ญี่ปุ่น มาเลเซีย อินโดนีเซีย			

ที่มา : กรมการค้าต่างประเทศ , กรมศุลกากร , สำนักงานเศรษฐกิจการเกษตร

รายการ/ปี	2555	2556	2557	2558		
<b>3. ราคาหอมหัวใหญ่ : เกษตรกรขายได้ (บาท/กก.)</b>						
● เกรตคละ*	12.39	9.66	10.94	8.67	9.00	△(%)
● เบอร์ 1*	6.53	9.39	9.78	7.92	-	↑3.81

หมายเหตุ \* = ราคาที่เกษตรกรขายได้จากสำนักงานเศรษฐกิจการเกษตร

#### 4. คณะกรรมการที่เกี่ยวข้อง

คณะกรรมการนโยบายและแผนพัฒนาการเกษตรและสหกรณ์ได้แต่งตั้ง คณะอนุกรรมการจัดการการผลิตและการตลาด กระเทียม หอมแดง หอมหัวใหญ่และมันฝรั่ง (ปลัดกระทรวงเกษตรและสหกรณ์เป็นประธานอนุกรรมการ ในส่วนกระทรวงพาณิชย์ มีผู้แทนกรมการค้าต่างประเทศ ผู้แทนกรมการค้าภายใน และผู้แทนองค์การคลังสินค้าร่วมเป็นอนุกรรมการ) โดยมีอำนาจหน้าที่ในการพิจารณากำหนดนโยบาย แผนงาน เป้าหมายการผลิต และมาตรการสนับสนุนการผลิตการตลาดกระเทียม หอมแดง หอมหัวใหญ่ มันฝรั่งให้สอดคล้องกับความต้องการเพื่อรักษาระดับราคาสินค้าดังกล่าว รวมทั้งกระจายเป้าหมายการผลิต และจัดการ การผลิตให้มีปริมาณและคุณภาพตามเป้าหมายที่กำหนด และกำหนดมาตรการสนับสนุนทางด้านการผลิต และการตลาดแก่สหกรณ์ เพื่อให้เกษตรกรที่เป็นสมาชิกสหกรณ์ได้รับประโยชน์สูงสุด

มติคณะอนุกรรมการฯ เมื่อวันที่ 8 มกราคม 2556 เห็นชอบมอบหมายให้สำนักงานเศรษฐกิจการเกษตร ประสานกับหน่วยงานที่เกี่ยวข้อง ได้แก่ กรมวิชาการเกษตร กรมส่งเสริมการเกษตร และกรมพัฒนาที่ดินศึกษาและจัดทำแผนการตลาดพื้นที่ปลูกหอมแดง กระเทียม และหอมหัวใหญ่ โดยปลูกมันฝรั่งทดแทน ซึ่งเป็นพืชที่ให้ผลตอบแทนค่อนข้างสูง และตลาดมีความต้องการเพิ่มขึ้นตามการขยายตัวของโรงงานแปรรูปหรือศึกษาการปลูกพืชอื่นที่ให้ผลตอบแทนที่ดีกว่า

#### 5. มาตรการ ปี 2558

5.1 ประสานกรมศุลกากรกวดขันเรื่องการลักลอบนำเข้า การตรวจปล่อยสินค้า และการประเมินราคานำเข้าหอมหัวใหญ่ให้สอดคล้องใกล้เคียงกับข้อเท็จจริง เพื่อสนับสนุนช่วยเหลือให้เกษตรกรสามารถจำหน่ายผลผลิตได้ในราคาที่เหมาะสม

5.2 มีหนังสือขอความร่วมมือผู้นำเข้าและผู้ประกอบการรายใหญ่ชะลอการนำเข้าหอมหัวใหญ่ที่นำเข้าจากต่างประเทศออกสู่ตลาดในช่วงที่ผลผลิตภายในประเทศออกสู่ตลาด (ช่วงเดือนก.พ. - เม.ย. 58) เพื่อเพิ่มโอกาสให้เกษตรกรสามารถจำหน่ายผลผลิตได้ ช่วยบรรเทาความเดือดร้อนจากราคาหอมหัวใหญ่ตกต่ำ

5.3 ประชาสัมพันธ์การดำเนินการเข้มงวดกวดขันการลักลอบนำเข้าหอมหัวใหญ่และการขอความร่วมมือผู้ประกอบการชะลอการนำเข้าหอมหัวใหญ่ที่นำเข้าจากต่างประเทศออกจำหน่ายช่วงผลผลิตออกมาก

5.4 การกำหนดให้หอมหัวใหญ่เป็นสินค้าที่ต้องแสดงราคารับซื้อ (มาตรการต่อเนื่องจากปี 2556) โดยคณะกรรมการกลางว่าด้วยราคาสินค้าและบริการ (กกร.) ได้ออกประกาศ ดังนี้

(1) การแสดงราคาสินค้าและค่าบริการ กำหนดให้ผู้จำหน่ายหอมหัวใหญ่แสดงราคาจำหน่ายปลีก โดยให้แสดงราคาต่อหน่วย และต้องมีตัวเลขอารบิกด้วย มีผลบังคับใช้ 29 มกราคม 2556

(2) การแสดงราคารับซื้อสินค้าเกษตร กำหนดให้ผู้ประกอบธุรกิจที่ซื้อหอมหัวใหญ่เพื่อผลิตหรือจำหน่าย ต้องปิดป้ายแสดงชื่อและราคารับซื้อสินค้าเกษตร โดยให้แสดงราคาต่อหน่วย และต้องมีตัวเลขอารบิกด้วย ขนาดสูงไม่ต่ำกว่า 10 เซนติเมตร มีผลบังคับใช้ 29 มกราคม 2556

## 6. สถานการณ์หอมหัวใหญ่ ปี 2557/58

6.1 การผลิต ผลสำรวจเบื้องต้นจากสำนักงานเศรษฐกิจการเกษตร (10 เม.ย.58) เนื้อที่ปลูกหอมหัวใหญ่ปี 2558 ภาพรวมทั้งประเทศลดลงจากปีที่แล้ว เนื่องจากในแหล่งผลิต จ.เชียงใหม่ ในช่วงต้นเดือนพฤศจิกายน 2557 ซึ่งเป็นช่วงเพาะกล้า มีฝนตกติดต่อกันหลายวัน ทำให้ต้นกล้าที่เกษตรกรเพาะไว้เพื่อนำไปปลูกเกิดความเสียหาย ประกอบกับหลังฝนตกอากาศร้อน แสงแดดจัด ส่งผลให้ต้นกล้าไม่สมบูรณ์ เนื้อที่เพาะปลูกจึงลดลงจากปีที่แล้ว สำหรับผลผลิตต่อไร่ลดลงจากปีที่แล้ว เนื่องจากปีนี้สภาพอากาศหนาวเย็นน้อยกว่าปีที่แล้ว และสลับกับอากาศร้อนอบอ้าว ทำให้ใบแห้งมีผลกระทบต่อการลงหัว ส่งผลให้ภาพรวมผลผลิตทั้งประเทศลดลง

6.2 การตลาด เดือนพฤษภาคม 2558 ผลผลิตออกสู่ตลาดเกือบหมดแล้ว และส่วนใหญ่อยู่ในมือผู้ประกอบการ เพื่อทยอยจำหน่ายช่วงนอกฤดู ทั้งนี้ ยังมีผลผลิตคงเหลือ ประมาณ 1,000 ตัน ของ อ.ฝาง จ.เชียงใหม่ เกษตรกรฝากเก็บไว้ในห้องเย็นของสหกรณ์ผู้ปลูกหอมหัวใหญ่ฝาง จำกัด เพื่อจำหน่ายช่วงนอกฤดู ขณะนี้ทยอยจำหน่ายไปบ้างแล้ว โดยตลาดปลายทางยังมีความต้องการต่อเนื่อง ราคาอยู่ในเกณฑ์ค่อนข้างดี คาดว่าเกษตรกรจะจำหน่ายผลผลิตจนหมดในเดือนมิถุนายน 2558 นี้

~~~~~

กองส่งเสริมการค้าสินค้าเกษตร 1  
กรมการค้าภายใน  
มิถุนายน 2558

29-พ.ค.-58

หน่วย : บาท/กก.

| ปี/เดือน                                              | ม.ค.  | ก.พ.  | มี.ค. | เม.ย. | พ.ค.  | มิ.ย. | ก.ค.  | ส.ค.  | ก.ย. | ต.ค. | พ.ย.  | ธ.ค.  | เฉลี่ย |
|-------------------------------------------------------|-------|-------|-------|-------|-------|-------|-------|-------|------|------|-------|-------|--------|
| <b>เบอร์ 1 ตัดจุก เกษตรกรขายได้ (สศก.)</b>            |       |       |       |       |       |       |       |       |      |      |       |       |        |
| 2554                                                  | 15.51 | 15.56 | 11.00 | -     | -     | -     | -     | -     | -    | -    | -     | -     | 13.80  |
| 2555                                                  | 7.21  | 5.07  | 5.51  | -     | -     | -     | -     | -     | -    | -    | -     | 12.50 | 6.53   |
| 2556                                                  | 12.26 | 9.07  | 8.16  | 9.83  | -     | -     | -     | -     | -    | -    | -     | -     | 9.39   |
| 2557                                                  | 11.96 | 8.14  | 10.32 | -     | -     | -     | -     | -     | -    | -    | -     | -     | 9.78   |
| 2558                                                  | 10.00 | 8.77  | 8.18  | 7.92  | -     | -     | -     | -     | -    | -    | -     | -     | 8.72   |
| <b>คละ เกษตรกรขายได้ (สศก.)</b>                       |       |       |       |       |       |       |       |       |      |      |       |       |        |
| 2554                                                  | -     | -     | -     | -     | -     | -     | -     | -     | -    | -    | -     | 11.17 | 11.17  |
| 2555                                                  | -     | -     | -     | -     | -     | -     | -     | -     | -    | -    | 11.50 | 12.67 | 12.39  |
| 2556                                                  | -     | -     | 8.75  | 9.50  | -     | -     | -     | -     | -    | -    | -     | 12.12 | 9.66   |
| 2557                                                  | 13.37 | -     | 9.17  | 8.50  | -     | -     | -     | -     | -    | -    | 12.50 | 11.14 | 10.94  |
| 2558                                                  | 9.50  | 5.25  | 6.70  | 8.67  | 9.00  | -     | -     | -     | -    | -    | -     | -     | 7.82   |
| <b>ขายส่ง เบอร์ 0-1_ สั้นป่าตอง (กรมการค้าภายใน)</b>  |       |       |       |       |       |       |       |       |      |      |       |       |        |
| 2554                                                  | 20.66 | 21.66 | 18.72 | -     | -     | -     | -     | -     | -    | -    | -     | 17.50 | 19.64  |
| 2555                                                  | 14.90 | 9.71  | 10.50 | 10.93 | 11.50 | -     | -     | -     | -    | -    | -     | 18.83 | 12.73  |
| 2556                                                  | 17.95 | 14.10 | 15.69 | 18.97 | 21.86 | 22.50 | 22.50 | 22.50 | -    | -    | -     | -     | 19.51  |
| 2557                                                  | 17.50 | 17.39 | 14.36 | 15.50 | 15.50 | 18.74 | 19.50 | -     | -    | -    | -     | -     | 16.93  |
| 2558                                                  | 19.50 | 15.75 | 14.36 | 15.50 | 15.50 | -     | -     | -     | -    | -    | -     | -     | 16.12  |
| <b>ขายส่ง เบอร์ 0-1_ ฝาง (กรมการค้าภายใน)</b>         |       |       |       |       |       |       |       |       |      |      |       |       |        |
| 2554                                                  | -     | 23.50 | 16.33 | 14.50 | 15.44 | 15.82 | 16.50 | -     | -    | -    | -     | -     | 17.02  |
| 2555                                                  | -     | -     | 10.50 | 11.36 | 12.50 | 14.17 | -     | -     | -    | -    | -     | -     | 12.13  |
| 2556                                                  | -     | -     | 16.50 | 19.46 | 22.83 | 23.50 | 23.50 | 23.50 | -    | -    | -     | -     | 21.55  |
| 2557                                                  | -     | -     | -     | 15.50 | 15.50 | 19.95 | 21.00 | 21.00 | -    | -    | -     | -     | 18.59  |
| 2558                                                  | -     | -     | 16.06 | 15.50 | 17.22 | -     | -     | -     | -    | -    | -     | -     | 16.26  |
| <b>ขายปลีก เบอร์ 0-1_ สั้นป่าตอง (กรมการค้าภายใน)</b> |       |       |       |       |       |       |       |       |      |      |       |       |        |
| 2554                                                  | 27.21 | 28.39 | 24.56 | -     | -     | -     | -     | -     | -    | -    | -     | 27.00 | 26.79  |
| 2555                                                  | 25.00 | 19.07 | 19.50 | 20.14 | 21.00 | -     | -     | -     | -    | -    | -     | 28.33 | 22.17  |
| 2556                                                  | 26.36 | 21.75 | 21.63 | 25.54 | 28.17 | 29.00 | 29.00 | 29.00 | -    | -    | -     | -     | 26.31  |
| 2557                                                  | 25.00 | 24.89 | 20.71 | 21.00 | 21.00 | 25.86 | 27.00 | -     | -    | -    | -     | -     | 23.64  |
| 2558                                                  | 27.00 | 24.50 | 23.86 | 25.00 | 25.00 | -     | -     | -     | -    | -    | -     | -     | 25.07  |
| <b>ขายปลีก เบอร์ 0-1_ ฝาง (กรมการค้าภายใน)</b>        |       |       |       |       |       |       |       |       |      |      |       |       |        |
| 2554                                                  | -     | 29.00 | 21.33 | 19.00 | 20.89 | 21.80 | 23.50 | -     | -    | -    | -     | -     | 22.59  |
| 2555                                                  | -     | -     | 19.50 | 21.00 | 23.00 | 24.55 | -     | -     | -    | -    | -     | -     | 22.01  |
| 2556                                                  | -     | -     | 25.00 | 27.24 | 30.11 | 31.00 | 31.00 | 31.00 | -    | -    | -     | -     | 29.23  |
| 2557                                                  | -     | -     | -     | 23.00 | 23.00 | 27.86 | 29.00 | 29.00 | -    | -    | -     | -     | 26.37  |
| 2558                                                  | -     | -     | 26.11 | 25.00 | 27.33 | -     | -     | -     | -    | -    | -     | -     | 26.15  |

## กระเทียม

| รายการ/ปี                          | 2554/55                                                  | 2555/56 | 2556/57 | 2557/58 |
|------------------------------------|----------------------------------------------------------|---------|---------|---------|
| <b>1. การผลิตและความต้องการใช้</b> |                                                          |         |         |         |
| 1.1 พื้นที่ปลูก (ไร่)              | 82,752                                                   | 94,704  | 79,719  | 73,277  |
| 1.2 ผลผลิต (ตัน)                   | 85,354                                                   | 79,442  | 72,109  | 67,686  |
| 1.3 ผลผลิตต่อไร่ (กก.)             | 1,031                                                    | 839     | 905     | 924     |
| 1.4 ต้นทุนกระเทียมแห้ง (บาท/กก.)   | 24.11                                                    | 29.48   | 29.52   | NA      |
| 1.5 จำนวนคริวเรือน (คริวเรือน)     | 44,946                                                   | 42,530  | 32,147  | NA      |
| 1.6 ความต้องการใช้ (ตัน)           | 128,037                                                  | 146,981 | 141,392 | 136,000 |
| 1.7 ช่วงออกสู่ตลาด                 | : เดือนธ.ค.-เม.ย. (ออกสู่ตลาดมากช่วงเดือนมี.ค. : 75.51%) |         |         |         |
| 1.8 จังหวัดแหล่งผลิตสำคัญ          | : เชียงใหม่ แม่ฮ่องสอน ลำปาง พะเยา ลำพูน                 |         |         |         |
| ที่มา :                            | สำนักงานเศรษฐกิจการเกษตร                                 |         |         |         |

**2. การค้า****2.1 ข้อผูกพันการนำเข้า**

- WTO ในโควตา ปริมาณ 65 ตัน ภาษี 27% ให้ อคส. เป็นผู้นำเข้าแต่เพียงผู้เดียว นอกโควตา ภาษี 57%
- AFTA ภาษี 0%

| รายการ/ปี                               | 2555   | 2556   | 2557   | 2558         |
|-----------------------------------------|--------|--------|--------|--------------|
| <b>2.2 การนำเข้า (ยกเว้นกระเทียมผง)</b> |        |        |        |              |
|                                         |        |        |        | (ม.ค.-เม.ย.) |
| - ปริมาณ (ตัน)                          | 35,880 | 58,113 | 58,738 | 19,515       |
| - มูลค่า (ล้านบาท)                      | 389.49 | 523.12 | 539.23 | 268.82       |
| <b>2.3 การส่งออก (ยกเว้นกระเทียมผง)</b> |        |        |        |              |
|                                         |        |        |        | (ม.ค.-เม.ย.) |
| - ปริมาณ (ตัน)                          | 101    | 28     | 327    | 32           |
| - มูลค่า (ล้านบาท)                      | 12.52  | 5.15   | 11.47  | 6.90         |

- ประเทศคู่แข่ง : จีน เมียนมาร์
- ประเทศคู่ค้า : จีน อินโดนีเซีย ใต้หวัน มาเลเซีย

ที่มา : กรมการค้าต่างประเทศ , กรมศุลกากร

| รายการ/ปี                           | 2555  | 2556  | 2557  | 2558                 |             |              |
|-------------------------------------|-------|-------|-------|----------------------|-------------|--------------|
| <b>3. ราคากระเทียม (บาท/กก.)</b>    |       |       |       |                      |             |              |
|                                     |       |       |       | <u>เม.ย.</u>         | <u>พ.ค.</u> | $\Delta$ (%) |
| ● สดกละ เกษตรกรขายได้ (สดก.)*       | 9.56  | 14.09 | 17.16 | 14.11                | -           | -            |
| ● แห้งใหญ่กละ เกษตรกรขายได้ (สดก.)* | 29.27 | 46.88 | 77.15 | 33.02 <sup>(2)</sup> | -           | -            |
| ● ขายส่งแห้งมัดจุกหัวใหญ่           | 59.63 | 83.61 | 75.45 | 65.50                | 65.50       | -            |
| ● ขายปลีกแห้งมัดจุกหัวใหญ่          | 84.47 | 94.78 | 83.01 | 75.00                | 75.00       | -            |

หมายเหตุ \* = เฉลี่ยทั้งประเทศ , <sup>(1)</sup> = ภาคตะวันออกเฉียงเหนือ , <sup>(2)</sup> = ภาคเหนือ

#### 4. คณะกรรมการที่เกี่ยวข้อง

คณะกรรมการนโยบายและแผนพัฒนาการเกษตรและสหกรณ์ได้แต่งตั้ง คณะอนุกรรมการจัดการการผลิตและการตลาด กระเทียม หอมแดง หอมหัวใหญ่และมันฝรั่ง (ปลัดกระทรวงเกษตรและสหกรณ์เป็นประธานอนุกรรมการ ในส่วนกระทรวงพาณิชย์ มีผู้แทนกรมการค้าต่างประเทศ ผู้แทนกรมการค้าภายใน และผู้แทนองค์การคลังสินค้าร่วมเป็นอนุกรรมการ) โดยมีอำนาจหน้าที่ในการพิจารณากำหนดนโยบาย แผนงาน เป้าหมายการผลิต และมาตรการสนับสนุนการผลิตการตลาดกระเทียม หอมแดง หอมหัวใหญ่ มันฝรั่งให้สอดคล้องกับความต้องการเพื่อรักษาระดับราคาสินค้าดังกล่าว รวมทั้งกระจายเป้าหมายการผลิต และจัดการ การผลิตให้มีปริมาณและคุณภาพตามเป้าหมายที่กำหนด และกำหนด มาตรการสนับสนุนทางการผลิต และการตลาดแก่สหกรณ์ เพื่อให้เกษตรกรที่เป็นสมาชิกสหกรณ์ได้รับ ประโยชน์สูงสุด

มติคณะอนุกรรมการฯ เมื่อวันที่ 8 มกราคม 2556 เห็นชอบมอบหมายให้สำนักงานเศรษฐกิจ การเกษตร ประสานกับหน่วยงานที่เกี่ยวข้อง ได้แก่ กรมวิชาการเกษตร กรมส่งเสริมการเกษตร และกรมพัฒนา ที่ดินศึกษาจัดทำแผนการลดพื้นที่ปลูกหอมแดง กระเทียม และหอมหัวใหญ่ โดยปลูกมันฝรั่งทดแทน ซึ่งเป็น พืชที่ให้ผลตอบแทนค่อนข้างสูง และตลาดมีความต้องการเพิ่มขึ้น ตามการขยายตัวของโรงงานแปรรูป หรือ ศึกษาการปลูกพืชอื่นที่ให้ผลตอบแทนที่ดีกว่า

#### 5. มาตรการ ปี 2558

5.1 ประสานขอความร่วมมือกรมศุลกากรเข้มงวดกวดขันการลักลอบนำเข้า การตรวจปล่อย สินค้า การประเมินราคานำเข้ากระเทียมให้สอดคล้องใกล้เคียงกับข้อเท็จจริง เพื่อสนับสนุนช่วยเหลือให้ เกษตรกรสามารถจำหน่ายผลผลิตได้ในราคาที่เหมาะสม

5.2 มาตรการควบคุมโดยคณะกรรมการกลางว่าด้วยราคาสินค้าและบริการ (กกร.)

5.2.1 กำหนดให้กระเทียมเป็นสินค้าควบคุมในปี 2558

5.2.2 ควบคุมการขนย้ายกระเทียมที่นำเข้าจากต่างประเทศ ปี 2558 ตั้งแต่ 400 กก. ขึ้นไป โดยทางบกหรือทางทะเลเข้าหรือออกจากจังหวัดที่กำหนด 52 จังหวัด ต้องขออนุญาตขนย้าย มีผลบังคับใช้ ตั้งแต่วันที่ 27 มกราคม 2558

5.2.3 การแจ้งปริมาณ สถานที่เก็บ และจัดทำบัญชีคุมสินค้ากระเทียมที่นำเข้าจาก ต่างประเทศ ปี 2558 กำหนดดังนี้

(1) ให้ผู้นำเข้ากระเทียมจากต่างประเทศต้องแจ้งชื่อทางการค้า (ตรา) ชนิด ขนาด เกรด ปริมาณการนำเข้า จำนวน คงเหลือ สถานที่เก็บ ชื่อที่อยู่ของผู้ซื้อหรือผู้รับภายใน 7 วัน ตั้งแต่วันที่ จากวันที่นำเข้ามาในราชอาณาจักร

(2) ให้ผู้ครอบครองกระเทียมนำเข้าจากต่างประเทศ (กรรมสิทธิ์หรือครอบครอง แทนผู้อื่น) ตั้งแต่ 2,000 กก. ขึ้นไป ต้องแจ้งชื่อทางการค้า (ตรา) ชนิด ขนาด เกรด ปริมาณที่มีอยู่ ปริมาณที่ ได้มา ปริมาณจำหน่าย ปริมาณคงเหลือ สถานที่เก็บ ชื่อและที่อยู่ของผู้ซื้อหรือผู้รับภายใน 15 วัน ตั้งแต่วันที่ ประกาศฉบับนี้ใช้บังคับ (มีผลบังคับใช้ วันที่ 28 มกราคม 2558) กรณีที่มีการครอบครองภายหลังวันที่



ประกาศใช้บังคับ ให้แจ้งภายใน 15 วัน ตั้งแต่วันที่มีการครอบครองเกินปริมาณที่กำหนด ทั้งนี้ ผู้นำเข้าและผู้ครอบครองจะต้องจัดทำบัญชีมูลค่าเป็นรายวันและลงบัญชีให้แล้วเสร็จภายใน 3 วัน และต้องเก็บบัญชีไว้ ณ สถานที่เก็บเพื่อให้ตรวจสอบได้ตลอดเวลา

5.3 กำหนดให้กระเทียมเป็นสินค้าที่ต้องแสดงราคารับซื้อ ปี 2556 คณะกรรมการกลางว่าด้วยราคาสินค้าและบริการ (กกร.) ได้ออกประกาศ ดังนี้

5.3.1 การแสดงราคาสินค้าและค่าบริการ กำหนดให้ผู้จำหน่ายกระเทียมแสดงราคาจำหน่ายปลีก โดยให้แสดงราคาต่อหน่วย และต้องมีตัวเลขอารบิกด้วย มีผลบังคับใช้ 29 มกราคม 2556

5.3.2 การแสดงราคาซื้อขายสินค้าเกษตร กำหนดให้ผู้ประกอบธุรกิจที่ซื้อกระเทียมเพื่อผลิตหรือจำหน่าย ต้องปิดป้ายแสดงชื่อและราคาซื้อขายสินค้าเกษตร โดยให้แสดงราคาต่อหน่วย และต้องมีตัวเลขอารบิกด้วย ขนาดสูงไม่ต่ำกว่า 10 เซนติเมตร มีผลบังคับใช้ 29 มกราคม 2556

## 6. สถานการณ์กระเทียม ปี 2557/58

6.1 การผลิต ผลสำรวจเบื้องต้นของสำนักงานเศรษฐกิจการเกษตร (10 เม.ย.58) เนื้อที่เพาะปลูกกระเทียมลดลงจากปีที่แล้ว เนื่องจากพันธุ์กระเทียมมีราคาแพงและหายาก ทำให้เกษตรกรขาดแคลนพันธุ์ที่จะปลูก ประกอบกับกระเทียมเป็นพืชที่ลงทุนสูง และใช้เวลาปลูกนานกว่าหอมแดง หอมหัวใหญ่ และมันฝรั่ง นอกจากนี้กระเทียมที่นำเข้ามามีราคาถูกลง เมื่อเปรียบเทียบกับกระเทียมที่ปลูกใหม่ โดยทำให้ความต้องการของตลาดมีแนวโน้มลดลง เกษตรกรจึงปรับเปลี่ยนไปปลูกมันฝรั่ง ข้าวโพดหวาน และข้าวโพดเลี้ยงสัตว์ สำหรับผลผลิตต่อไร่สูงขึ้นจากปีที่แล้ว เนื่องจากในปีนี้มีสภาพภูมิอากาศที่หนาวเย็น ถึงแม้จะมีฝนตกในช่วงเดือนมกราคม แต่ก็ไม่ทำให้กระเทียมเสียหายมากนัก ประกอบกับปีนี้ไม่มีปัญหาเรื่องโรคและแมลง ทั้งนี้ ในภาพรวมพบว่าผลผลิตรวมทั้งประเทศลดลงตามการลดลงของเนื้อที่เพาะปลูก

6.2 การตลาด เดือนพฤษภาคม 2558 ผลผลิตที่ออกสู่ตลาดเป็นกระเทียมแห้ง ออกสู่ตลาดอย่างต่อเนื่อง ราคาอยู่ในเกณฑ์ค่อนข้างดี จากมาตรการขอความร่วมมือของกรมศุลกากรในการปรับเพิ่มราคาประเมินกระเทียมนำเข้า ทำให้เกษตรกรมีโอกาสจำหน่ายกระเทียมในราคาที่สูงขึ้น และความต้องการของตลาดปลายทางยังมีต่อเนื่อง ทั้งนี้ เกษตรกรส่วนหนึ่งชะลอการจำหน่ายผลผลิต เพื่อรอราคา โดยเข้าร่วมโครงการช่วยเหลือเกษตรกรผู้ปลูกกระเทียม จังหวัดเชียงใหม่ ปีการผลิต 2557/58 สำหรับ แนวโน้มเดือนมิถุนายน 2558 ผลผลิตออกสู่ตลาดน้อย โดยเกษตรกรส่วนหนึ่งชะลอการจำหน่ายเพื่อรอราคาในช่วงปลายฤดู ประกอบกับราคากระเทียมนำเข้าใกล้เคียงกับราคากระเทียมไทยที่จำหน่ายในตลาดปลายทาง ทำให้เกษตรกรมีโอกาสจำหน่ายกระเทียมได้ในราคาสูงกว่าช่วงต้นฤดู

29-พ.ค.-58

หน่วย : บาท/กก.

| ปี/เดือน                                           | ม.ค.   | ก.พ.   | มี.ค.  | เม.ย.  | พ.ค.   | มิ.ย. | ก.ค.  | ส.ค.   | ก.ย.   | ต.ค.   | พ.ย.   | ธ.ค.   | เฉลี่ย |
|----------------------------------------------------|--------|--------|--------|--------|--------|-------|-------|--------|--------|--------|--------|--------|--------|
| สดคละ เกษตรกรขายได้ (สดก.)                         |        |        |        |        |        |       |       |        |        |        |        |        |        |
| 2554                                               | 21.20  | 17.37  | 14.87  | 14.50  | -      | -     | -     | -      | -      | -      | -      | -      | 15.83  |
| 2555                                               | 19.20  | 8.03   | 8.82   | 10.53  | -      | -     | -     | -      | -      | -      | -      | -      | 9.56   |
| 2556                                               | 13.00  | 13.37  | 14.25  | 15.11  | -      | -     | -     | -      | -      | -      | -      | -      | 14.09  |
| 2557                                               | 36.12  | 19.70  | 15.23  | 11.93  | -      | -     | -     | -      | -      | -      | -      | -      | 17.16  |
| 2558                                               | 30.50  | 13.65  | 10.27  | 14.11  | -      | -     | -     | -      | -      | -      | -      | -      | 17.13  |
| แห้งใหญ่คละ เกษตรกรขายได้ (สดก.)                   |        |        |        |        |        |       |       |        |        |        |        |        |        |
| 2554                                               | -      | 41.48  | 35.26  | 34.37  | -      | -     | -     | -      | -      | -      | -      | -      | 37.37  |
| 2555                                               | -      | -      | -      | 29.27  | 29.03  | -     | -     | -      | -      | -      | -      | -      | 29.27  |
| 2556                                               | -      | 49.88  | 45.06  | 45.87  | -      | -     | -     | -      | -      | -      | -      | -      | 46.88  |
| 2557                                               | -      | 85.99  | 76.93  | 27.52  | -      | -     | -     | -      | -      | -      | -      | -      | 77.15  |
| 2558                                               | 77.39  | 68.80  | 65.36  | 33.02  | -      | -     | -     | -      | -      | -      | -      | -      | 61.14  |
| กระเทียมแห้งมัดจุกหัวใหญ่_ขายส่ง (กรมการค้าภายใน)  |        |        |        |        |        |       |       |        |        |        |        |        |        |
| 2554                                               | 140.75 | 133.03 | 84.89  | 78.00  | 72.50  | 71.00 | 74.00 | 78.00  | 78.00  | 78.00  | 78.00  | 82.50  | 87.39  |
| 2555                                               | 86.76  | 68.62  | 56.24  | 51.00  | 50.52  | 55.11 | 57.00 | 56.30  | 55.00  | 53.78  | 64.20  | 61.00  | 59.63  |
| 2556                                               | 77.70  | 83.50  | 76.26  | 75.89  | 75.12  | 77.00 | 77.00 | 77.38  | 89.81  | 92.50  | 97.86  | 103.24 | 83.61  |
| 2557                                               | 113.41 | 118.16 | 98.69  | 69.72  | 64.13  | 62.50 | 62.50 | 62.50  | 62.50  | 62.50  | 62.70  | 66.10  | 75.45  |
| 2558                                               | 66.50  | 71.50  | 77.36  | 65.50  | 65.50  | -     | -     | -      | -      | -      | -      | -      | 69.27  |
| กระเทียมแห้งมัดจุกหัวใหญ่_ขายปลีก (กรมการค้าภายใน) |        |        |        |        |        |       |       |        |        |        |        |        |        |
| 2554                                               | 155.25 | 149.92 | 107.61 | 105.00 | 102.78 | 98.00 | 99.89 | 102.00 | 102.00 | 102.00 | 102.00 | 110.72 | 111.43 |
| 2555                                               | 115.00 | 102.00 | 84.59  | 78.00  | 76.81  | 80.50 | 82.00 | 82.00  | 81.55  | 77.24  | 79.00  | 75.00  | 84.47  |
| 2556                                               | 91.05  | 98.00  | 90.05  | 86.33  | 85.85  | 88.00 | 88.00 | 88.43  | 100.83 | 102.50 | 107.74 | 110.54 | 94.78  |
| 2557                                               | 120.91 | 125.66 | 107.74 | 79.72  | 71.18  | 69.00 | 69.00 | 69.00  | 69.00  | 69.00  | 69.35  | 76.50  | 83.01  |
| 2558                                               | 77.50  | 82.50  | 86.43  | 75.00  | 75.00  | -     | -     | -      | -      | -      | -      | -      | 79.29  |
| กระเทียมแห้งแกะกลีบใหญ่_ขายส่ง (กรมการค้าภายใน)    |        |        |        |        |        |       |       |        |        |        |        |        |        |
| 2554                                               | 146.00 | 145.92 | 108.91 | 100.74 | 78.19  | 68.00 | 72.16 | 76.05  | 72.82  | 71.00  | 71.00  | 81.80  | 91.05  |
| 2555                                               | 88.10  | 70.31  | 61.64  | 57.00  | 54.62  | 56.10 | 57.00 | 56.03  | 53.70  | 53.00  | 61.82  | 63.00  | 61.03  |
| 2556                                               | 66.27  | 68.32  | 74.52  | 75.00  | 75.00  | 75.00 | 75.00 | 77.14  | 101.67 | 105.00 | 110.24 | -      | 82.11  |
| 2557                                               | 121.14 | 128.16 | 113.33 | 87.22  | 70.79  | 65.00 | 65.00 | 65.00  | 65.00  | 65.00  | 65.50  | 70.00  | 81.76  |
| 2558                                               | 70.00  | 75.00  | 80.95  | 70.00  | 70.00  | -     | -     | -      | -      | -      | -      | -      | 73.19  |
| กระเทียมแห้งแกะกลีบใหญ่_ขายปลีก (กรมการค้าภายใน)   |        |        |        |        |        |       |       |        |        |        |        |        |        |
| 2554                                               | 166.68 | 168.63 | 135.87 | 116.06 | 103.67 | 93.50 | 94.68 | 98.00  | 97.18  | 95.00  | 95.00  | 104.55 | 114.07 |
| 2555                                               | 113.00 | 99.63  | 87.62  | 85.00  | 82.86  | 82.00 | 82.00 | 82.00  | 78.95  | 75.00  | 76.50  | 78.00  | 85.21  |
| 2556                                               | 81.27  | 82.00  | 82.81  | 83.00  | 83.00  | 83.00 | 83.00 | 84.98  | 112.74 | 117.50 | 122.74 | -      | 92.37  |
| 2557                                               | 133.67 | 140.66 | 125.83 | 99.72  | 83.29  | 77.50 | 77.50 | 77.50  | 77.50  | 77.50  | 78.00  | 82.50  | 94.26  |
| 2558                                               | 82.50  | 87.50  | 93.45  | 82.50  | 82.50  | -     | -     | -      | -      | -      | -      | -      | 85.69  |

## สุกร

|                                        | ๒๕๕๔    | ๒๕๕๕    | ๒๕๕๖    | ๒๕๕๗    | ๒๕๕๘             |
|----------------------------------------|---------|---------|---------|---------|------------------|
|                                        |         |         |         |         | (ประมาณการ)      |
| ๑. ผลผลิต (ล้านตัว) : สศก.             | ๑๑.๘๙   | ๑๒.๘๓   | ๑๓.๐๗   | ๑๒.๘๒   | ๑๓.๒๙            |
| ๒. ใช้ภายในประเทศ (ล้านตัว) : สศก.     | ๑๑.๒๙   | ๑๒.๑๙   | ๑๒.๔๒   | ๑๒.๑๘   | ๑๒.๖๓            |
| ๓. ส่งออกเนื้อสุกร - ปริมาณ (ตัน)      | ๑๑,๙๗๒  | ๑๔,๓๙๒  | ๑๕,๙๑๗  | ๑๖,๒๔๗  | ๕,๘๐๔            |
| - มูลค่า (ล้านบาท)                     | ๒,๒๙๐   | ๒,๗๑๗   | ๒,๖๕๓   | ๒,๗๕๔   | ๘๗๒              |
| ส่งออกสุกรมี่ชีวิต - ปริมาณ (ตัว)      | ๓๕๓,๗๑๖ | ๕๓๓,๕๙๓ | ๒๔๓,๒๖๑ | ๔๐๖,๓๕๕ | ๒๒๔,๑๑๕          |
| - มูลค่า (ล้านบาท)                     | ๑,๕๘๐   | ๒,๐๑๙   | ๙๒๖     | ๑,๗๕๖   | ๑,๐๑๒            |
|                                        |         |         |         |         | (ม.ค. - เม.ย.๕๘) |
| ๔. ต้นทุนการผลิต (บาท/กก.) : สศก.      | ๕๙.๗๘   | ๕๘.๐๐   | ๕๙.๔๔   | ๖๙.๘๖   | ๖๘.๓๘            |
|                                        |         |         |         |         | ( 1 มี.ค.๕๘ )    |
| ๕. ราคาสุกรมี่ชีวิตแหล่งผลิต (บาท/กก.) | ๖๕.๒๘   | ๕๕.๕๙   | ๖๗.๐๐   | ๗๕.๑๗   | ๖๙.๘๓            |
|                                        |         |         |         |         | ( พ.ค.๕๘ )       |

ที่มา ผลผลิต การใช้ ต้นทุน : สศก. / ส่งออก : กรมศุลกากร / ราคา : คน.

## ๖. สถานการณ์ เดือนพฤษภาคม ๒๕๕๘

ภาวะการผลิตปกติ ปริมาณผลผลิตที่ออกสู่ตลาดลดลงเมื่อเทียบกับช่วงที่ผ่านมา แต่โดยรวมยังมีปริมาณเพียงพอต่อความต้องการของตลาด ภาวะการค้าคูล่องตัว มีความต้องการใช้และบริโภคสุกรเพิ่มขึ้นหลังจากโรงเรียนเปิดภาคเรียน ภาวะดังกล่าวส่งผลให้ราคาสุกรมี่ชีวิตหน้าฟาร์มปรับสูงขึ้นจาก กก. ละ ๖๘ - ๖๙ บาท (เม.ย.๕๘) เป็น กก.ละ ๗๑ - ๗๒ บาท (พ.ค.๕๘) แต่ยังคงอยู่ในระดับที่ต่ำกว่าช่วงเดียวกันของปีก่อน

ช่วงเดือน มกราคม - เมษายน ๒๕๕๘ มีการส่งออก ดังนี้

๑) สุกรมี่ชีวิตจำนวน ๒๒๔,๑๑๕ ตัว เพิ่มขึ้นร้อยละ ๖๙.๓๗ เมื่อเทียบกับช่วงเดียวกันของปีก่อน ประเทศคู่ค้าสำคัญ ได้แก่ กัมพูชา (๗๘.๖๔ %) ลาว (๒๐.๘๔ %)

๒) เนื้อสุกรรวม ๕,๘๐๔ ตัน แบ่งเป็น เนื้อสุกรสดจำนวน ๑,๒๐๘ ตัน และเนื้อสุกรแปรรูปจำนวน ๔,๕๙๖ ตัน เพิ่มขึ้นร้อยละ ๑๒.๕๙ เมื่อเทียบกับช่วงเดียวกันของปีก่อน ประเทศคู่ค้าสำคัญ ได้แก่ ญี่ปุ่น (๔๘.๙๔ %) ลาว (๑๙.๓๐ %)

## ๗. แนวโน้ม เดือนมิถุนายน - กรกฎาคม ๒๕๕๘

คาดว่าสภาพอากาศในช่วงฤดูฝนจะเอื้ออำนวยต่อการเจริญเติบโตของสุกร ทำให้สุกรโตเร็วและออกสู่ตลาดเร็วขึ้น ด้านภาวะการค้ามีแนวโน้มทรงตัวและอาจเพิ่มขึ้นในช่วงสั้นๆ ที่ตรงกับเทศกาลสำคัญ เช่น เข้าพรรษา ราคาหมูมีแนวโน้มปรับสูงขึ้นจากเดือนพฤษภาคม ๒๕๕๘

กรมการค้าภายใน กระทรวงพาณิชย์

มิถุนายน ๒๕๕๘

CAUsers\DELL\Desktop\รายงานเดือน\swine\_mReport พ.ค.๕๘.docx

| ปี                                                    | ม.ค.   | ก.พ.   | มี.ค.  | เม.ย.  | พ.ค.   | มิ.ย.  | ก.ค.   | ส.ค.   | ก.ย.   | ต.ค.   | พ.ย.   | ธ.ค.   | เฉลี่ย |
|-------------------------------------------------------|--------|--------|--------|--------|--------|--------|--------|--------|--------|--------|--------|--------|--------|
| ราคาขายส่งสุกรมี่ชีวิต (ฟาร์ม) ณ แหล่งผลิต (บาท/กก.)  |        |        |        |        |        |        |        |        |        |        |        |        |        |
| 2551                                                  | 48.05  | 58.55  | 58.79  | 57.56  | 54.61  | 53.64  | 51.26  | 55.95  | 53.27  | 55.55  | 53.30  | 43.56  | 53.67  |
| 2552                                                  | 54.15  | 57.45  | 58.45  | 62.06  | 61.89  | 58.82  | 56.05  | 56.60  | 56.14  | 53.17  | 55.69  | 57.05  | 57.29  |
| 2553                                                  | 58.30  | 61.25  | 61.50  | 61.50  | 61.50  | 61.50  | 61.36  | 59.31  | 55.73  | 52.40  | 53.50  | 52.25  | 58.34  |
| 2554                                                  | 53.25  | 60.18  | 62.07  | 68.09  | 69.50  | 69.50  | 73.61  | 79.86  | 70.32  | 59.30  | 55.82  | 61.80  | 65.28  |
| 2555                                                  | 55.05  | 51.07  | 50.69  | 62.15  | 61.79  | 57.50  | 56.41  | 58.40  | 54.50  | 49.55  | 56.14  | 53.83  | 55.59  |
| 2556                                                  | 62.09  | 66.03  | 60.93  | 67.94  | 65.60  | 67.50  | 69.12  | 73.40  | 68.64  | 67.50  | 67.50  | 67.72  | 67.00  |
| 2557                                                  | 74.41  | 74.92  | 75.74  | 80.50  | 81.24  | 82.40  | 80.69  | 79.55  | 73.77  | 66.23  | 66.10  | 66.50  | 75.17  |
| 2558                                                  | 63.10  | 62.50  | 63.45  | 68.17  | 69.83  |        |        |        |        |        |        |        | 65.41  |
| ราคาขายส่ง สุกรชำแหละ (ซีก) ตลาด กทม. (บาท/กก.)       |        |        |        |        |        |        |        |        |        |        |        |        |        |
| 2551                                                  | 57.82  | 70.50  | 70.74  | 69.50  | 65.16  | 64.69  | 62.31  | 66.85  | 63.95  | 65.39  | 63.58  | 62.35  | 65.24  |
| 2552                                                  | 64.15  | 67.45  | 68.43  | 71.94  | 71.89  | 69.00  | 66.00  | 66.55  | 66.18  | 63.21  | 66.21  | 68.05  | 67.42  |
| 2553                                                  | 69.13  | 71.25  | 71.50  | 71.50  | 71.50  | 71.50  | 71.50  | 70.40  | 66.05  | 61.50  | 62.50  | 61.30  | 68.30  |
| 2554                                                  | 62.60  | 70.03  | 71.85  | 78.91  | 81.50  | 81.50  | 84.39  | 90.23  | 83.36  | 70.80  | 68.27  | 74.05  | 76.46  |
| 2555                                                  | 67.30  | 64.07  | 63.60  | 74.09  | 72.40  | 69.40  | 68.41  | 70.80  | 67.50  | 62.55  | 67.68  | 66.28  | 67.84  |
| 2556                                                  | 73.91  | 78.13  | 73.12  | 79.50  | 76.79  | 78.50  | 80.12  | 84.40  | 79.64  | 78.50  | 78.50  | 78.72  | 78.32  |
| 2557                                                  | 85.41  | 85.92  | 86.74  | 91.50  | 92.61  | 94.40  | 92.69  | 91.55  | 85.77  | 78.23  | 78.10  | 78.50  | 86.78  |
| 2558                                                  | 75.10  | 74.50  | 75.45  | 80.17  | 81.83  |        |        |        |        |        |        |        | 77.41  |
| ราคาขายปลีก เนื้อแดง (ตัดแต่ง) ตลาด กทม. (บาท/กก.)    |        |        |        |        |        |        |        |        |        |        |        |        |        |
| 2551                                                  | 90.68  | 115.79 | 117.50 | 113.68 | 110.58 | 106.19 | 105.00 | 110.88 | 111.14 | 111.36 | 106.75 | 105.00 | 108.71 |
| 2552                                                  | 109.25 | 114.47 | 112.95 | 121.41 | 123.06 | 116.93 | 110.00 | 110.00 | 110.34 | 105.95 | 109.40 | 112.50 | 113.02 |
| 2553                                                  | 115.00 | 118.75 | 115.00 | 115.00 | 115.00 | 115.00 | 115.00 | 115.00 | 110.23 | 105.00 | 105.00 | 105.00 | 112.42 |
| 2554                                                  | 105.75 | 116.32 | 116.63 | 131.91 | 134.86 | 130.00 | 137.63 | 150.86 | 137.39 | 120.25 | 118.18 | 125.75 | 127.13 |
| 2555                                                  | 119.75 | 112.98 | 106.43 | 122.79 | 123.45 | 117.50 | 115.45 | 119.75 | 112.50 | 106.14 | 117.05 | 113.89 | 115.64 |
| 2556                                                  | 129.09 | 134.87 | 124.17 | 131.67 | 130.60 | 132.50 | 134.88 | 142.50 | 135.36 | 132.50 | 132.50 | 133.06 | 132.81 |
| 2557                                                  | 145.45 | 148.55 | 150.60 | 162.50 | 162.50 | 162.26 | 157.98 | 155.13 | 145.45 | 134.09 | 132.50 | 132.50 | 149.13 |
| 2558                                                  | 129.00 | 127.50 | 127.98 | 136.67 | 140.28 |        |        |        |        |        |        |        | 132.29 |
| ราคาขายปลีก เนื้อแดง (ไม่ตัดแต่ง) ตลาด กทม. (บาท/กก.) |        |        |        |        |        |        |        |        |        |        |        |        |        |
| 2555                                                  |        |        |        |        |        | 111.00 | 108.55 | 110.88 | 104.63 | 95.86  | 107.05 | 104.36 | 106.05 |
| 2556                                                  | 116.41 | 120.74 | 112.76 | 122.33 | 120.38 | 122.00 | 124.76 | 132.50 | 125.36 | 122.50 | 122.50 | 123.06 | 122.11 |
| 2557                                                  | 137.32 | 137.84 | 140.60 | 152.50 | 152.50 | 152.26 | 147.98 | 145.13 | 134.46 | 122.89 | 123.20 | 124.00 | 139.22 |
| 2558                                                  | 117.90 | 117.00 | 117.43 | 125.25 | 129.61 |        |        |        |        |        |        |        | 121.44 |

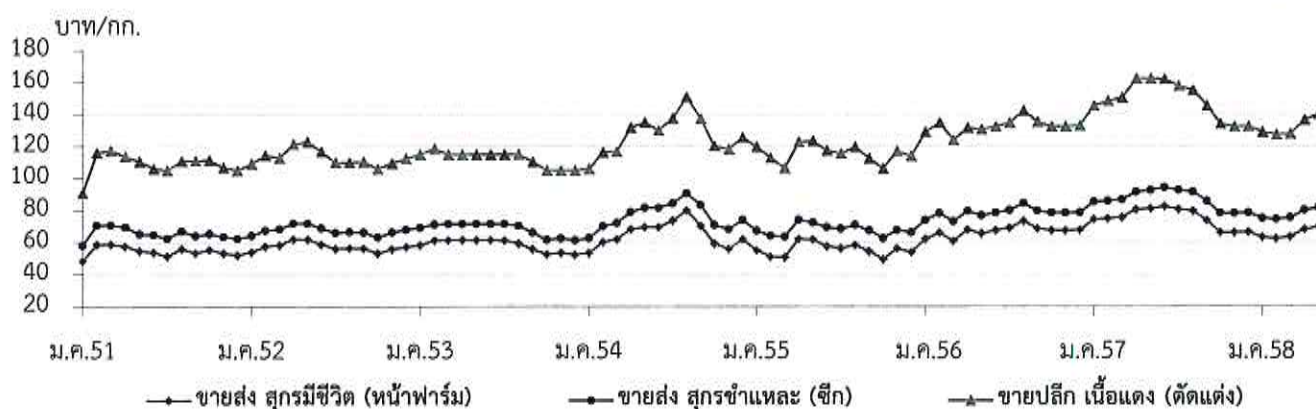

## ไข่ไก่

|                                   | ๒๕๕๔   | ๒๕๕๕   | ๒๕๕๖   | ๒๕๕๗   | ๒๕๕๘<br>(ประมาณการ) |
|-----------------------------------|--------|--------|--------|--------|---------------------|
| ๑. ผลผลิต (ล้านฟอง)               | ๑๐,๐๒๔ | ๑๐,๙๙๘ | ๑๑,๑๔๘ | ๑๑,๗๑๘ | ๑๑,๙๓๙              |
| Egg Board                         | ๑๑,๓๖๓ | ๑๓,๓๒๐ | ๑๓,๕๑๙ | ๑๔,๒๖๕ | ๑๕,๑๐๐              |
| ๒. การใช้ภายในประเทศ (ล้านฟอง)    | ๙,๙๕๓  | ๑๐,๘๔๙ | ๑๐,๙๗๑ | ๑๑,๕๙๓ | ๑๑,๗๓๙              |
| Egg Board                         | ๑๑,๓๕๕ | ๑๑,๖๘๐ | ๑๒,๘๐๐ | ๑๓,๗๙๐ | ๑๓,๖๕๐              |
| ๓. การส่งออก - ปริมาณ (ล้านฟอง)   | ๗๒     | ๑๕๐    | ๑๗๘    | ๑๔๔    | ๗๘                  |
| - มูลค่า (ล้านบาท)                | ๒๒๒    | ๓๙๕    | ๔๖๒    | ๔๔๖    | ๒๓๓                 |
|                                   |        |        |        |        | (ม.ค.-เม.ย.๕๘)      |
| ๔. ต้นทุนการผลิต : สตก. (บาท/ฟอง) | ๒.๖๑   | ๒.๕๘   | ๒.๘๗   | ๒.๙๙   | ๒.๙๓                |
|                                   |        |        |        |        | (f มี.ค.๕๘)         |
| ๕. ราคา ไข่ไก่สดคละ (บาท/ฟอง)     | ๒.๘๙   | ๒.๓๙   | ๓.๐๒   | ๒.๘๘   | ๒.๕๐                |
|                                   |        |        |        |        | (พ.ค.๕๘)            |

ที่มา ผลผลิต การใช้ ต้นทุน : สตก. / ส่งออก : กรมศุลกากร / ราคา : คน.

#### ๖. สรุปสถานการณ์ เดือนพฤษภาคม ๒๕๕๘

ภาวะการผลิตปกติ ผลผลิตโดยรวมยังคงมีมากกว่าความต้องการของตลาด โดยเฉพาะไข่ไก่ขนาดกลางและเล็ก (เบอร์ ๓, ๔ และ ๕) ภาวะการค้าคล่องตัว ปริมาณความต้องการใช้เพิ่มขึ้นหลังโรงเรียนเปิดภาคเรียน ราคาไข่ไก่คละหน้าฟาร์มทรงตัวที่ฟองละ ๒.๕๐ บาท

ด้านการส่งออกไข่ไก่ (ม.ค. - เม.ย.๕๘) มีปริมาณ ๗๗.๘๘ ล้านฟอง มูลค่า ๒๓๒.๗๒ ล้านบาท เพิ่มขึ้นจากช่วงเดียวกันของปีก่อนที่ส่งออกจำนวน ๔๔.๓๐ ล้านฟอง มูลค่า ๑๓๕.๘๔ ล้านบาท หรือเพิ่มขึ้นร้อยละ ๗๕.๘๐% และ ๗๑.๓๒% ตามลำดับ โดยประเทศคู่ค้าที่สำคัญ ได้แก่ ฮองกง (๙๙%) ที่เหลือส่งไปประเทศมาเลเซีย พม่า และกัมพูชา

#### ๗. มาตรการด้านการตลาด

ดำเนินมาตรการเพิ่มช่องทางการจำหน่ายผลผลิตและเชื่อมโยงผู้เลี้ยงไข่ไก่ นำผลผลิตมาจำหน่ายให้แก่ผู้บริโภคโดยตรง เพื่อบรรเทาความเดือดร้อนของผู้เลี้ยงไข่ไก่ที่ประสบปัญหาผลผลิตล้นตลาดและราคาตกต่ำ ตลอดเดือนพฤษภาคม ๒๕๕๘ ณ บริเวณหน้ากระทรวงพาณิชย์ ทุกวันอังคารและวันศุกร์ ซึ่งช่วยให้ผู้เลี้ยงไข่ไก่ได้จำหน่ายผลผลิตเพิ่มขึ้นจากช่องทางจำหน่ายปกติประมาณ ๑๐๒,๐๐๐ ฟอง (รวม ๑๒.๑๑ ล้านฟอง ตั้งแต่เดือน ก.ย.๕๗ - เม.ย.๕๘)

#### ๘. แนวโน้มสถานการณ์ เดือนมิถุนายน - กรกฎาคม ๒๕๕๘

ภาวะการค้าทรงตัว ความต้องการใช้และบริโภคมีมากตามปกติ ผลผลิตมีเพียงพอกับความต้องการของตลาด ราคาไข่ไก่คละหน้าฟาร์มและราคาขายส่ง - ขายปลีก มีแนวโน้มทรงตัว

\*\*\*\*\*

กรมการค้าภายใน กระทรวงพาณิชย์  
มิถุนายน ๒๕๕๘

## สถิติราคาขายส่ง - ขายปลีก ไข่ไก่

ปี 2552 - 2558

| ปี                                               | ม.ค. | ก.พ. | มี.ค. | เม.ย. | พ.ค. | มิ.ย. | ก.ค. | ส.ค. | ก.ย. | ต.ค. | พ.ย. | ธ.ค. | เฉลี่ย |
|--------------------------------------------------|------|------|-------|-------|------|-------|------|------|------|------|------|------|--------|
| ราคาขายส่ง ไข่ไก่สด คณะ ฅ แหล่งผลิต (บาท/ฟอง)    |      |      |       |       |      |       |      |      |      |      |      |      |        |
| 2552                                             | 1.84 | 1.90 | 2.09  | 2.42  | 2.36 | 2.38  | 2.46 | 2.60 | 2.40 | 2.13 | 2.30 | 2.30 | 2.27   |
| 2553                                             | 2.08 | 2.51 | 2.38  | 2.42  | 2.58 | 2.76  | 2.79 | 2.70 | 2.60 | 2.54 | 2.59 | 2.60 | 2.55   |
| 2554                                             | 2.65 | 2.70 | 2.90  | 3.09  | 2.94 | 2.81  | 2.84 | 3.00 | 3.00 | 3.02 | 3.19 | 2.52 | 2.89   |
| 2555                                             | 2.14 | 2.58 | 2.51  | 2.18  | 2.54 | 2.67  | 2.29 | 2.46 | 2.31 | 2.15 | 2.41 | 2.40 | 2.39   |
| 2556                                             | 2.69 | 2.80 | 2.70  | 2.73  | 3.14 | 3.20  | 2.92 | 3.23 | 3.49 | 3.22 | 3.07 | 3.10 | 3.02   |
| 2557                                             | 3.10 | 3.09 | 2.85  | 2.68  | 3.18 | 3.04  | 2.97 | 3.28 | 2.86 | 2.50 | 2.75 | 2.31 | 2.88   |
| 2558                                             | 2.44 | 2.31 | 2.06  | 2.36  | 2.50 |       |      |      |      |      |      |      | 2.33   |
| ราคาขายส่ง ไข่ไก่ เบอร์ 3 ฅ ตลาด กทม. (บาท/ฟอง)  |      |      |       |       |      |       |      |      |      |      |      |      |        |
| 2552                                             | 1.99 | 2.05 | 2.24  | 2.60  | 2.51 | 2.53  | 2.61 | 2.75 | 2.55 | 2.28 | 2.45 | 2.45 | 2.42   |
| 2553                                             | 2.23 | 2.66 | 2.53  | 2.57  | 2.73 | 2.91  | 2.94 | 2.85 | 2.75 | 2.69 | 2.74 | 2.75 | 2.70   |
| 2554                                             | 2.80 | 2.85 | 3.05  | 3.24  | 3.11 | 2.96  | 2.99 | 3.15 | 3.15 | 3.22 | 3.46 | 2.77 | 3.06   |
| 2555                                             | 2.33 | 2.73 | 2.66  | 2.33  | 2.69 | 2.82  | 2.44 | 2.61 | 2.41 | 2.25 | 2.51 | 2.50 | 2.52   |
| 2556                                             | 2.79 | 2.90 | 2.80  | 2.83  | 3.24 | 3.30  | 3.02 | 3.33 | 3.63 | 3.37 | 3.22 | 3.25 | 3.14   |
| 2557                                             | 3.25 | 3.24 | 3.00  | 2.86  | 3.33 | 3.19  | 3.12 | 3.43 | 3.01 | 2.65 | 2.90 | 2.46 | 3.04   |
| 2558                                             | 2.59 | 2.46 | 2.21  | 2.51  | 2.65 |       |      |      |      |      |      |      | 2.48   |
| ราคาขายปลีก ไข่ไก่ เบอร์ 3 ฅ ตลาด กทม. (บาท/ฟอง) |      |      |       |       |      |       |      |      |      |      |      |      |        |
| 2552                                             | 2.39 | 2.45 | 2.60  | 2.78  | 2.79 | 2.75  | 2.81 | 2.95 | 2.83 | 2.67 | 2.70 | 2.72 | 2.70   |
| 2553                                             | 2.59 | 2.86 | 2.78  | 2.77  | 2.93 | 3.11  | 3.14 | 3.05 | 2.95 | 2.95 | 2.95 | 2.95 | 2.92   |
| 2554                                             | 3.00 | 3.05 | 3.25  | 3.47  | 3.42 | 3.26  | 3.26 | 3.35 | 3.35 | 3.46 | 3.84 | 3.07 | 3.32   |
| 2555                                             | 2.63 | 3.03 | 2.96  | 2.63  | 2.99 | 3.12  | 2.74 | 2.91 | 2.71 | 2.55 | 2.81 | 2.80 | 2.82   |
| 2556                                             | 3.09 | 3.20 | 3.10  | 3.13  | 3.54 | 3.60  | 3.32 | 3.63 | 3.93 | 3.67 | 3.52 | 3.55 | 3.44   |
| 2557                                             | 3.55 | 3.54 | 3.30  | 3.16  | 3.63 | 3.49  | 3.42 | 3.73 | 3.31 | 2.95 | 3.20 | 2.76 | 3.34   |
| 2558                                             | 2.89 | 2.76 | 2.51  | 2.81  | 2.95 |       |      |      |      |      |      |      | 2.78   |

บาท/ฟอง

4.00  
3.50  
3.00  
2.50  
2.00  
1.50  
1.00

ม.ค.52

ม.ค.53

ม.ค.54

ม.ค.55

ม.ค.56

ม.ค.57

ม.ค.58

—●— ขายส่งไข่ไก่สด คณะ ฅ แหล่งผลิต

—●— ขายส่ง ไข่ไก่ เบอร์ 3 กทม.

—▲— ขายปลีก ไข่ไก่ เบอร์ 3 กทม.

## เกลือทะเล

|                                        | ๒๕๕๔    | ๒๕๕๕    | ๒๕๕๖    | ๒๕๕๗    | ๒๕๕๘             |
|----------------------------------------|---------|---------|---------|---------|------------------|
|                                        |         |         |         |         | (ประมาณการ)      |
| ๑. ผลผลิต (ตัน)                        | ๗๒๕,๘๐๐ | ๖๗๕,๒๐๐ | ๗๔๗,๒๔๑ | ๘๘๖,๕๓๗ | ๘๕๖,๔๗๐          |
| ๒. ความต้องการใช้ (ตัน)                | ๗๒๘,๔๖๕ | ๖๗๔,๔๐๑ | ๗๔๕,๐๐๐ | ๘๘๕,๘๕๒ | ๘๕๕,๐๐๐          |
| ๓. การนำเข้า ปริมาณ (ตัน)              | ๒,๘๗๒   | ๔๐๑     | ๓๙๘     | ๑๙,๐๑๑  | ๙,๒๐๘            |
| มูลค่า (ล้านบาท)                       | ๑๒.๓๑๓  | ๗.๗๒๓   | ๗.๕๑๘   | ๐.๕๐๕   | ๐.๑๘๘            |
|                                        |         |         |         |         | (ม.ก. - เม.ย.๕๘) |
| ๔. การส่งออก ปริมาณ (ตัน)              | ๒๐๗     | ๑,๖๓๕   | ๒,๓๕๐   | ๗๐๖     | ๒๗๓.๓๓           |
| มูลค่า (ล้านบาท)                       | ๒.๑๔๑   | ๓.๕๒๓   | ๓.๗๑๖   | ๒.๖๗๘   | ๐.๙๖๒            |
|                                        |         |         |         |         | (ม.ก. - เม.ย.๕๘) |
| ๕. ราคาเกลือทะเล ณ แหล่งผลิต (บาท/ตัน) | ๑,๖๕๐   | ๑,๗๖๕   | ๑,๖๘๙   | ๑,๔๔๔   | ๑,๑๒๔            |
| ๖. ต้นทุนการผลิต (บาท/ตัน)             | ๗๔๙     | ๘๐๖     | ๘๔๐     | ๘๖๔     | (ท.ค.58)         |

ที่มา ผลผลิต ความต้องการใช้ : สคน. / นำเข้า - ส่งออก : กรมศุลกากร

## ๗. สถานการณ์ เดือนพฤษภาคม ๒๕๕๘

ปริมาณผลผลิตเกลือทะเลที่ออกสู่ตลาดในพื้นที่แหล่งผลิตสำคัญ จังหวัดเพชรบุรี สมุทรสาคร และสมุทรสงคราม มีปริมาณมาก เนื่องจากยังอยู่ในช่วงฤดูการผลิต ราคาเกลือทะเลที่เกษตรกรขายได้ ณ แหล่งผลิตสำคัญ เดือนพฤษภาคม ๒๕๕๘ เฉลี่ยตันละ ๑,๑๒๓ บาท ลดลงจากเดือนก่อน ต้นละ ๕๔ บาท (เม.ย.๕๘ : ๑,๑๗๗ บาท) คิดเป็นร้อยละ ๔.๕๙

## ๘. แนวโน้ม เดือนมิถุนายน - กรกฎาคม ๒๕๕๘

ปริมาณผลผลิตที่ออกสู่ตลาดจะน้อยลง เนื่องจากเริ่มเข้าสู่ฤดูฝน เกษตรกรส่วนใหญ่จะนำเกลือที่เก็บในยุ้งฉางออกจำหน่าย ซึ่งคาดว่าภาวะดังกล่าวจะส่งผลให้ราคาเกลือทะเลปรับสูงขึ้นระดับหนึ่ง

\*\*\*\*\*

กรมการค้าภายใน กระทรวงพาณิชย์  
มิถุนายน ๒๕๕๘

## ราคาเกลือทะเลที่เกษตรกรขายได้

หน่วย : บาท/ตัน

| ปี   | ม.ค.  | ก.พ.  | มี.ค. | เม.ย. | พ.ค.  | มิ.ย. | ก.ค.  | ส.ค.  | ก.ย.  | ต.ค.  | พ.ย.  | ธ.ค.  | เฉลี่ย |
|------|-------|-------|-------|-------|-------|-------|-------|-------|-------|-------|-------|-------|--------|
| 2549 | 800   | 796   | 788   | 789   | 708   | 667   | 711   | 753   | 778   | 767   | 782   | 839   | 765    |
| 2550 | 964   | 810   | 660   | 539   | 711   | 954   | 1,035 | 1,054 | 1,093 | 1,111 | 1,100 | 1,050 | 923    |
| 2551 | 983   | 961   | 989   | 1,049 | 1,517 | 2,056 | 2,233 | 2,238 | 2,250 | 2,250 | 2,342 | 2,533 | 1,783  |
| 2552 | 1,731 | 1,003 | 1,058 | 1,133 | 1,672 | 2,114 | 2,091 | 1,958 | 1,847 | 1,575 | 1,422 | 1,304 | 1,576  |
| 2553 | 1,089 | 1,303 | 1,140 | 1,047 | 858   | 807   | 969   | 969   | 937   | 889   | 850   | 867   | 977    |
| 2554 | 831   | 822   | 940   | 1,694 | 1,550 | 1,771 | 1,933 | 1,978 | 2,011 | 2,022 | 2,102 | 2,144 | 1,650  |
| 2555 | 1,744 | 1,442 | 1,603 | 1,747 | 1,673 | 1,908 | 1,878 | 1,878 | 1,903 | 1,849 | 1,771 | 1,786 | 1,765  |
| 2556 | 1,792 | 1,725 | 1,714 | 1,653 | 1,594 | 1,569 | 1,589 | 1,733 | 1,733 | 1,747 | 1,678 | 1,761 | 1,691  |
| 2557 | 1,693 | 1,609 | 1,440 | 1,379 | 1,276 | 1,195 | 1,377 | 1,479 | 1,477 | 1,469 | 1,469 | 1,469 | 1,444  |
| 2558 | 1,464 | 1,398 | 1,359 | 1,177 | 1,124 |       |       |       |       |       |       |       | 1,304  |

ที่มา : สำนักงานการค้าภายในจังหวัดเพชรบุรี สมุทรสาคร และสมุทรสงคราม

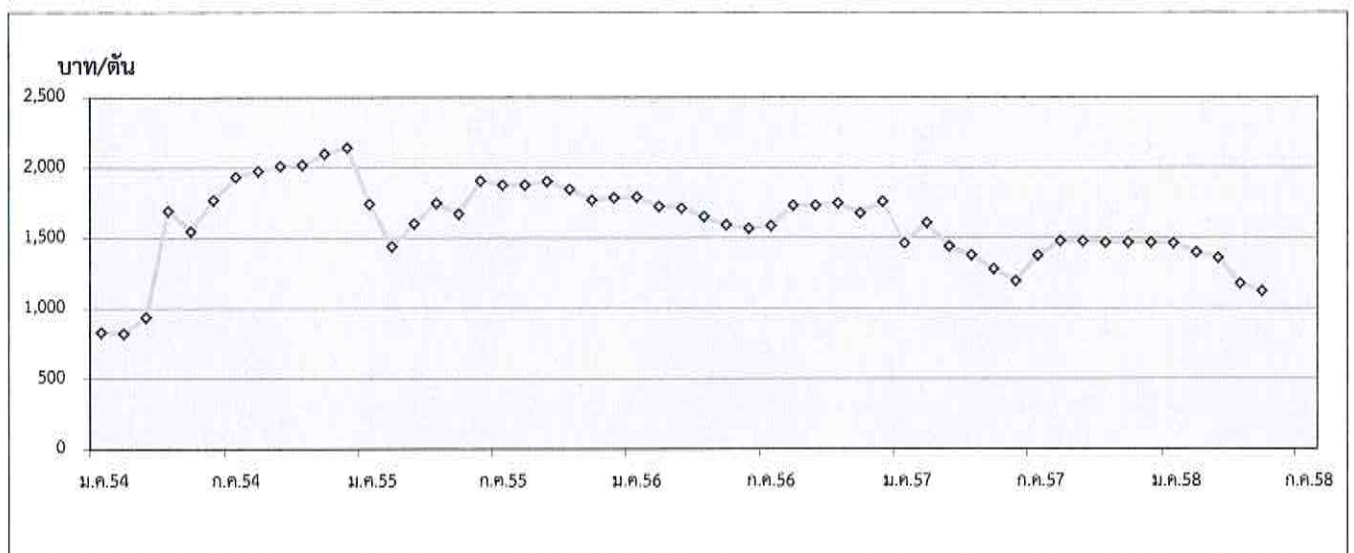



| 1. ผลผลิตและการใช้ (ล้านตัน)  | ปี 53/54                                                        | ปี 54/55 | ปี 55/56 | ปี 56/57 | ปี 57/58               |        |
|-------------------------------|-----------------------------------------------------------------|----------|----------|----------|------------------------|--------|
| 1.1 ผลผลิตพืชน้ำมัน โลก       | 460.020                                                         | 447.820  | 475.870  | 505.710  | 531.160<br>(พ.ศ.58)    |        |
| 1.2 ผลผลิตถั่วเหลือง          |                                                                 |          |          |          |                        |        |
| 1.2.1 โลก                     | 264.345                                                         | 240.427  | 268.824  | 283.253  | 317.300<br>(ประมาณการ) |        |
| 1.2.2 ไทย                     | 0.152                                                           | 0.096    | 0.064    | 0.052    | 0.052                  |        |
| - ถั่วฤดูแล้ง                 | 0.106                                                           | 0.065    | 0.045    | 0.033    | 0.032                  |        |
| - ถั่วฤดูฝน                   | 0.046                                                           | 0.031    | 0.019    | 0.019    | 0.019                  |        |
| 1.3 ความต้องการใช้            |                                                                 |          |          |          |                        |        |
| 1.3.1 โลก                     | 258.400                                                         | 261.870  | 274.063  | 291.760  | 304.280<br>(ประมาณการ) |        |
| 1.3.2 ไทย                     | 2.132                                                           | 2.204    | 1.743    | 1.951    | 2.152                  |        |
| 1.4 ต้นทุนการผลิต (บาท/กก.)   | 11.35                                                           | 12.50    | 13.57    | 14.41    | 15.05                  |        |
|                               | ปี 54                                                           | ปี 55    | ปี 56    | ปี 57    | ปี 58                  |        |
| 1.5 นำเข้า                    | 1.994                                                           | 2.120    | 1.679    | 1.898    | 0.721<br>(ม.ค.-ม.ย.58) |        |
| 1.6 ส่งออก                    | 0.0026                                                          | 0.0019   | 0.0020   | 0.0116   | 0.0039                 |        |
| ไทยนำเข้าจาก                  | บราซิล 64% สหรัฐอเมริกา 26% อาร์เจนตินา 4% แคนาดา 2% กัมพูชา 1% |          |          |          |                        |        |
| ไทยส่งออกไป                   | ไนจีเรีย 89% เวียดนาม 4% ลาว 3% มัลดีฟส์ 3%                     |          |          |          |                        |        |
| 2. ราคา (บาท/กก.)             | ปี 54                                                           | ปี 55    | ปี 56    | ปี 57    | เม.ย.58                | พ.ค.58 |
| 2.1 เกษตรกรขายได้ (กตละ)      | 15.30                                                           | 16.79    | 18.33    | 14.36    | 15.62                  | 15.46  |
| 2.2 ขายส่ง กทม.               |                                                                 |          |          |          |                        |        |
| - เกรดแปรรูปอาหาร             | 21.95                                                           | 23.83    | 24.42    | 23.81    | 19.89                  | 20.50  |
| - เกรดผลิตอาหารสัตว์          | 20.36                                                           | 22.61    | 23.35    | 22.60    | 17.89                  | 18.50  |
| - เกรดสกัดน้ำมัน              | 16.17                                                           | 18.24    | 19.43    | 19.30    | 16.49                  | 16.50  |
| 2.3 ซื้อขายล่วงหน้าตลาดชิคาโก |                                                                 |          |          |          |                        |        |
| - บาท/กก.                     | 14.69                                                           | 16.79    | 15.95    | 14.93    | 11.66                  | 11.79  |
| - เหรียญสหรัฐ/ตัน             | 484.03                                                          | 537.80   | 517.33   | 457.77   | 356.89                 | 351.92 |

ที่มา : 1.1, 1.2.1, 1.3.1 กระทรวงเกษตรสหรัฐฯ 1.2.2, 1.3.2, 1.4 สำนักงานเศรษฐกิจการเกษตร 1.5-1.6 กรมศุลกากร  
2.1 สศก. 2.2 กรมการค้าภายใน 2.3 www.cmegroup.com

### 3. สถานการณ์ ปี 2558

3.1 ในเดือนพฤษภาคม ถั่วเหลืองฤดูแล้งออกสู่ตลาดหมดในช่วงสัปดาห์ที่ 2 ของเดือน ส่วนราคาขายส่งตลาดกทม.ที่โน้มสูงขึ้นทุกเกรดคุณภาพ เนื่องจากความต้องการใช้ของตลาดมีอย่างต่อเนื่อง ในขณะที่ปริมาณผลผลิตออกสู่ตลาดเพียง 32,354 ตัน โดยในช่วง ม.ค.-เม.ย.58 ผู้ประกอบการนำเข้าเมล็ดถั่วเหลืองปริมาณ 721,244 ตัน เมื่อเทียบกับปีก่อนสูงขึ้นร้อยละ 21.39

ราคาซื้อขายล่วงหน้าตลาดชิคาโกเฉลี่ย พ.ค.58 ลดลงจากเดือนก่อน เนื่องจากความวิตกกังวลเกี่ยวกับสภาพอากาศที่อบอุ่นในเขตมิดเวสต์ของสหรัฐคาดว่ากรเก็บเกี่ยวจะได้ผลผลิตที่อุดมสมบูรณ์ และได้รับแรงกดดันจากการแข็งค่าของสกุลเงินดอลลาร์ โดยเมื่อเทียบราคาซื้อขายเป็นเงินบาททำให้ราคาสูงขึ้น

3.2 แนวโน้ม คาดว่าปริมาณผลผลิตของไทยยังคงโน้มลดน้อยลง เนื่องจากเกษตรกรนิยมปลูกพืชอื่นที่ดูแลง่ายกว่า โดยผู้ประกอบการนำเข้าจากตลาดโลกในปริมาณมากขึ้นเพื่อให้เพียงพอกับความต้องการใช้และตลาดโลกขณะนี้ในช่วงที่ปริมาณผลผลิตออกสู่ตลาดมากขึ้น ส่งผลให้ราคาตลาดโลกอ่อนตัวลง

ราคาเมล็ดถั่วเหลือง

หน่วย : บาท/กก.

86

|                                                                                         | มค.    | กพ.    | มีค.   | เมย.   | พค.    | มิย.   | กค.    | สค.    | กย.    | ตค.    | พย.    | ธค.    | เฉลี่ย |
|-----------------------------------------------------------------------------------------|--------|--------|--------|--------|--------|--------|--------|--------|--------|--------|--------|--------|--------|
| <b>1. ราคาที่เกษตรกรขายได้ เมล็ดถั่วเหลืองชนิดคละ</b>                                   |        |        |        |        |        |        |        |        |        |        |        |        |        |
| 2553                                                                                    | 15.00  | -      | 13.65  | 14.06  | -      | -      | -      | -      | -      | -      | 14.90  | 14.51  | 13.98  |
| 2554                                                                                    | 14.35  | 15.53  | 15.52  | 15.44  | 13.76  | -      | -      | -      | 14.00  | 14.37  | 15.96  | 15.60  | 15.30  |
| 2555                                                                                    | 14.85  | -      | 14.21  | 15.50  | 17.28  | -      | -      | -      | -      | 17.50  | 19.85  | 18.36  | 16.79  |
| 2556                                                                                    | -      | -      | 18.03  | 18.61  | 19.60  | -      | -      | -      | 18.35  | 18.35  | 17.52  | 17.85  | 18.33  |
| 2557                                                                                    | 19.36  | -      | 18.16  | 19.27  | 20.00  | -      | -      | 17.35  | 17.35  | 17.35  | 15.26  | 13.85  | 14.36  |
| 2558                                                                                    | -      | -      | 15.52  | 15.62  | 15.46  | -      | -      | -      | -      | -      | -      | -      | -      |
| <b>2. ราคาขายส่ง เมล็ดถั่วเหลืองเกรดแปรรูปผลิตภัณฑ์อาหาร ตลาด กทม.</b>                  |        |        |        |        |        |        |        |        |        |        |        |        |        |
| 2553                                                                                    | 21.85  | 21.70  | 21.25  | 21.06  | 20.75  | 20.75  | 19.91  | 19.75  | 19.75  | 19.75  | 19.75  | 19.75  | 20.50  |
| 2554                                                                                    | 20.16  | 22.50  | 22.50  | 22.50  | 22.50  | 21.64  | 21.55  | 22.00  | 22.00  | 22.00  | 22.00  | 22.00  | 21.95  |
| 2555                                                                                    | 22.00  | 22.00  | 22.00  | 22.00  | 22.00  | 22.20  | 23.55  | 25.85  | 26.50  | 26.50  | 25.91  | 25.50  | 23.83  |
| 2556                                                                                    | 24.73  | 24.50  | 24.50  | 24.38  | 24.80  | 24.00  | 24.00  | 24.07  | 24.50  | 24.50  | 24.50  | 24.50  | 24.42  |
| 2557                                                                                    | 24.50  | 24.50  | 24.50  | 24.50  | 24.50  | 24.50  | 24.50  | 24.50  | 24.09  | 23.00  | 21.60  | 21.00  | 23.81  |
| 2558                                                                                    | 20.50  | 20.50  | 19.79  | 19.89  | 20.50  | -      | -      | -      | -      | -      | -      | -      | 20.24  |
| <b>3. ราคาขายส่ง เมล็ดถั่วเหลืองเกรดผลิตอาหารสัตว์ ตลาด กทม.</b>                        |        |        |        |        |        |        |        |        |        |        |        |        |        |
| 2553                                                                                    | 20.85  | 20.70  | 20.25  | 20.06  | 19.56  | 19.25  | 18.41  | 18.25  | 18.25  | 18.25  | 18.25  | 18.25  | 19.19  |
| 2554                                                                                    | 18.63  | 20.75  | 20.75  | 20.75  | 20.75  | 20.11  | 20.05  | 20.50  | 20.50  | 20.50  | 20.50  | 20.50  | 20.36  |
| 2555                                                                                    | 20.50  | 20.50  | 20.50  | 20.50  | 20.50  | 21.03  | 22.55  | 24.85  | 25.50  | 25.50  | 24.91  | 24.50  | 22.61  |
| 2556                                                                                    | 23.73  | 23.50  | 23.50  | 23.38  | 23.00  | 23.00  | 23.00  | 23.07  | 23.50  | 23.50  | 23.50  | 23.50  | 23.35  |
| 2557                                                                                    | 23.50  | 23.50  | 23.50  | 23.50  | 23.50  | 23.50  | 23.50  | 23.50  | 23.09  | 21.50  | 19.60  | 19.00  | 22.60  |
| 2558                                                                                    | 18.50  | 18.50  | 17.79  | 17.89  | 18.50  | -      | -      | -      | -      | -      | -      | -      | 18.24  |
| <b>4. ราคาขายส่ง เมล็ดถั่วเหลืองเกรดสกัดน้ำมัน ความชื้น 13.0% ตลาด กทม.</b>             |        |        |        |        |        |        |        |        |        |        |        |        |        |
| 2553                                                                                    | 16.23  | 15.79  | 15.00  | 14.85  | 14.85  | 14.85  | 14.85  | 14.98  | 15.02  | 15.26  | 15.78  | 16.25  | 15.31  |
| 2554                                                                                    | 16.25  | 16.25  | 16.25  | 16.25  | 16.25  | 16.21  | 16.10  | 16.10  | 16.10  | 16.10  | 16.10  | 16.10  | 16.17  |
| 2555                                                                                    | 16.26  | 16.35  | 16.49  | 16.85  | 16.85  | 17.05  | 17.97  | 20.08  | 20.55  | 20.55  | 20.25  | 19.65  | 18.24  |
| 2556                                                                                    | 19.65  | 19.33  | 18.96  | 19.03  | 18.65  | 18.65  | 19.20  | 20.15  | 20.48  | 19.81  | 19.65  | 19.65  | 19.43  |
| 2557                                                                                    | 19.65  | 19.65  | 19.65  | 19.72  | 20.95  | 20.95  | 20.85  | 20.65  | 18.67  | 17.51  | 16.66  | 16.63  | 19.30  |
| 2558                                                                                    | 16.53  | 16.49  | 16.36  | 16.49  | 16.50  | -      | -      | -      | -      | -      | -      | -      | 16.47  |
| <b>5. ราคาขายปลีก น้ำมันถั่วเหลืองบริสุทธิ์ ขนาดบรรจุขวด 1 ลิตร ตลาด กทม. (บาท/ขวด)</b> |        |        |        |        |        |        |        |        |        |        |        |        |        |
| 2553                                                                                    | 44.59  | 44.75  | 44.75  | 44.75  | 44.75  | 44.75  | 44.12  | 44.00  | 44.00  | 44.00  | 44.00  | 44.55  | 44.42  |
| 2554                                                                                    | 45.50  | 45.50  | 45.50  | 53.32  | 55.00  | 55.00  | 55.00  | 55.00  | 55.00  | 55.00  | 55.00  | 55.00  | 52.49  |
| 2555                                                                                    | 55.00  | 55.00  | 55.00  | 55.00  | 55.00  | 55.00  | 55.00  | 55.00  | 55.00  | 55.00  | 55.00  | 55.00  | 55.00  |
| 2556                                                                                    | 55.00  | 55.00  | 55.00  | 55.00  | 55.00  | 55.00  | 55.00  | 55.00  | 55.00  | 55.00  | 55.00  | 55.00  | 55.00  |
| 2557                                                                                    | 55.00  | 55.00  | 55.00  | 55.00  | 55.00  | 55.00  | 55.00  | 55.00  | 55.00  | 55.00  | 55.00  | 55.00  | 55.00  |
| 2558                                                                                    | 55.00  | 55.00  | 55.00  | 55.00  | 48.42  | -      | -      | -      | -      | -      | -      | -      | 53.68  |
| <b>6. ราคาซื้อขายล่วงหน้าเมล็ดถั่วเหลือง ตลาดชิคาโก</b>                                 |        |        |        |        |        |        |        |        |        |        |        |        |        |
| 2553                                                                                    | 11.91  | 11.47  | 11.40  | 11.58  | 11.35  | 11.37  | 12.02  | 12.32  | 12.03  | 12.86  | 13.80  | 14.56  | 12.22  |
| 2554                                                                                    | 15.72  | 14.30  | 15.21  | 15.16  | 15.14  | 15.34  | 15.17  | 14.96  | 14.93  | 13.86  | 13.32  | 13.15  | 14.69  |
| 2555                                                                                    | 14.00  | 14.23  | 15.30  | 16.44  | 16.36  | 16.61  | 19.38  | 19.67  | 19.15  | 17.44  | 16.44  | 16.48  | 16.79  |
| 2556                                                                                    | 15.90  | 16.08  | 15.90  | 15.13  | 16.20  | 17.37  | 17.14  | 15.80  | 16.08  | 14.82  | 15.13  | 15.87  | 15.95  |
| 2557                                                                                    | 15.75  | 16.29  | 16.98  | 17.77  | 17.81  | 17.24  | 14.93  | 13.93  | 11.92  | 11.55  | 12.49  | 12.52  | 14.93  |
| 2558                                                                                    | 12.09  | 11.93  | 11.78  | 11.66  | 11.79  | -      | -      | -      | -      | -      | -      | -      | 11.85  |
| <b>7. ราคาซื้อขายล่วงหน้าเมล็ดถั่วเหลือง ตลาดชิคาโก (เหรียญสหรัฐ/ตัน)</b>               |        |        |        |        |        |        |        |        |        |        |        |        |        |
| 2553                                                                                    | 358.82 | 344.63 | 348.62 | 357.31 | 349.02 | 348.54 | 370.14 | 380.17 | 388.45 | 427.15 | 460.09 | 481.40 | 384.53 |
| 2554                                                                                    | 511.65 | 512.81 | 498.70 | 501.43 | 498.73 | 500.68 | 501.79 | 498.44 | 488.20 | 447.14 | 428.76 | 420.01 | 484.03 |
| 2555                                                                                    | 441.70 | 461.16 | 496.25 | 529.56 | 521.09 | 522.30 | 609.41 | 622.88 | 615.19 | 565.66 | 532.99 | 535.36 | 537.80 |
| 2556                                                                                    | 526.00 | 536.67 | 536.04 | 517.75 | 541.92 | 560.12 | 548.31 | 498.01 | 505.03 | 472.80 | 476.63 | 488.63 | 517.33 |
| 2557                                                                                    | 476.07 | 496.76 | 521.96 | 547.15 | 545.91 | 527.96 | 463.19 | 432.94 | 368.81 | 354.41 | 379.32 | 378.75 | 457.77 |
| 2558                                                                                    | 367.46 | 364.70 | 359.58 | 356.89 | 351.92 | -      | -      | -      | -      | -      | -      | -      | 360.11 |

ที่มา : 1.สำนักงานเศรษฐกิจการเกษตรเฉลี่ยทั้งปีแบบล่วงหน้านักจำนวนผลผลิต , 2-5 กรมการค้าภายใน, 6-7 Chicago Board of Trade

ปริมาณการนำเข้าและส่งออกเมล็ดถั่วเหลือง

หน่วย : ตัน

|                     | มค.     | กพ.     | มีค.    | เมย.    | พค.     | มิย.    | กค.     | สค.     | กย.     | ตค.     | พย.     | ธค.     | รวม       |
|---------------------|---------|---------|---------|---------|---------|---------|---------|---------|---------|---------|---------|---------|-----------|
| <b>ปริมาณนำเข้า</b> |         |         |         |         |         |         |         |         |         |         |         |         |           |
| 2553                | 12,758  | 91,672  | 109,170 | 208,321 | 78,012  | 156,384 | 253,577 | 165,790 | 242,637 | 141,275 | 192,441 | 166,668 | 1,818,705 |
| 2554                | 155,753 | 166,595 | 159,527 | 143,542 | 268,381 | 193,807 | 128,806 | 179,778 | 121,053 | 153,217 | 173,032 | 150,886 | 1,994,378 |
| 2555                | 206,305 | 34,126  | 220,894 | 230,559 | 97,966  | 225,911 | 174,526 | 118,267 | 154,393 | 178,088 | 315,949 | 162,959 | 2,119,941 |
| 2556                | 107,117 | 44,655  | 21,663  | 212,474 | 152,174 | 175,330 | 183,661 | 158,525 | 120,304 | 78,920  | 177,424 | 246,430 | 1,678,678 |
| 2557                | 120,990 | 112,297 | 187,768 | 173,079 | 235,295 | 104,481 | 135,400 | 105,794 | 203,060 | 161,897 | 175,784 | 182,448 | 1,898,295 |
| 2558                | 128,352 | 148,493 | 154,784 | 289,615 | -       | -       | -       | -       | -       | -       | -       | -       | 721,244   |
| <b>ปริมาณส่งออก</b> |         |         |         |         |         |         |         |         |         |         |         |         |           |
| 2553                | 44      | 70      | 54      | 24      | 104     | 38      | 48      | 79      | 19      | 90      | 106     | 278     | 954       |
| 2554                | 52      | 249     | 272     | 151     | 421     | 587     | 295     | 187     | 135     | 18      | 142     | 121     | 2,629     |
| 2555                | 198     | 213     | 181     | 118     | 335     | 266     | 127     | 103     | 33      | 120     | 99      | 124     | 1,918     |
| 2556                | 93      | 215     | 145     | 132     | 166     | 48      | 552     | 66      | 181     | 70      | 240     | 82      | 1,989     |
| 2557                | 187     | 49      | 158     | 218     | 124     | 856     | 1,691   | 2,229   | 142     | 119     | 4,567   | 1,252   | 11,595    |
| 2558                | 3,344   | 144     | 139     | 254     | -       | -       | -       | -       | -       | -       | -       | -       | 3,881     |

ที่มา : กรมศุลกากร : ปี 2553-54 พิกัด 12010090001 12010010000 และ 12010090090

: ปี 2555-58 พิกัด 12011009000 12019010001 และ 12019090090

## กากถั่วเหลือง

| 1. ผลผลิตและการใช้ (ล้านตัน) | ปี 54         | ปี 55   | ปี 56   | ปี 57   | ปี 58                |
|------------------------------|---------------|---------|---------|---------|----------------------|
|                              | 1.1 ผลผลิตโลก | 174.430 | 180.444 | 181.237 | 189.007              |
| 1.2 ผลผลิตในประเทศ           | 1.234         | 1.148   | 1.014   | 1.020   | 1.066<br>(ประมาณการ) |
| - เมล็ดในประเทศ              | 0.015         | 0.013   | 0.015   | 0.016   | 0.016                |
| - เมล็ดนำเข้า                | 1.219         | 1.135   | 0.999   | 1.004   | 1.050                |
| 1.3 ความต้องการใช้           | 3.746         | 4.125   | 3.953   | 4.209   | 4.187                |
| 1.4 นำเข้า                   | 2.399         | 2.815   | 2.820   | 2.888   | 2.900<br>(ประมาณการ) |
| 2. ราคา (บาท/กก.)            | ปี 55         | ปี 56   | ปี 57   | เม.ย.58 | พ.ค.58               |
| 2.1 ขายส่ง กทม.              |               |         |         |         |                      |
| - กากถั่วเหลืองในประเทศ      |               |         |         |         |                      |
| - เมล็ดในโปรตีน44-48%        | 18.66         | 19.84   | 19.99   | 18.35   | 18.35                |
| - เมล็ดนำเข้าโปรตีน42-45%    | 17.83         | 17.97   | 19.06   | 15.88   | 15.05                |
| - กากถั่วเหลืองนำเข้า        |               |         |         |         |                      |
| - โปรตีน 46-48%              | 17.22         | 18.35   | 18.95   | 16.10   | 14.54                |
| 2.2 ตลาดต่างประเทศ           |               |         |         |         |                      |
| - ตลาดซีกาโก (บาท/กก.)       | 14.78         | 14.74   | 15.23   | 11.42   | 11.41                |
| (เหรียญสหรัฐ/ตัน)            | 473.29        | 477.26  | 466.95  | 349.71  | 340.47               |

ที่มา : 1.1 กระทรวงเกษตรสหรัฐฯ 1.2 แบบเบ็ง 1.3 สำนักงานเศรษฐกิจการเกษตร 1.4 กรมศุลกากร  
2.1 กรมการค้าภายใน 2.2 www.cmegroup.com

## 3. สถานการณ์ ปี 2558

3.1 ในเดือนพฤษภาคม ราคาตลาด กทม.เฉลี่ยเดือน พ.ค.58 กากผลิตจากเมล็ดนำเข้าและกากนำเข้าลดลง ตามราคาตลาดต่างประเทศที่ลดลง ส่วนกากจากเมล็ดในประเทศทรงตัว โดยในช่วง ม.ค.-เม.ย.58 มีการนำเข้าแล้วปริมาณ 913,228 ตัน ลดลงจากช่วงเดียวกันของปีก่อนร้อยละ 1.59

ราคาตลาดซีกาโกเฉลี่ยเดือน พ.ค.58 ลดลงจากเดือนก่อน เนื่องจากได้รับแรงกดดันจากการแข็งค่าของสกุลเงินดอลลาร์ และสภาพอากาศที่เหมาะสมแก่การเพาะปลูกถั่วเหลือง ทำให้คาดว่าปริมาณผลผลิตเมล็ดถั่วเหลืองจะมีปริมาณมากขึ้น

3.2 แนวโน้ม คาดว่าราคากากถั่วเหลืองในประเทศและตลาดโลกจะเคลื่อนไหวอยู่ในเกณฑ์สูง และมีแนวโน้มอ่อนตัวลงเนื่องจากเป็นช่วงที่เมล็ดถั่วเหลืองในตลาดโลกมีปริมาณมาก ทำให้ปริมาณกากถั่วเหลืองในตลาดโลกมีปริมาณมากขึ้นในช่วงนี้ด้วย

กองส่งเสริมการค้าสินค้าเกษตร 1  
กรมการค้าภายใน  
มิถุนายน 2558

|                                                                                                               | มค.    | กพ.    | มีค.   | เมย.   | พค.    | มิย.   | กค.    | สค.    | กย.    | ตค.    | พย.    | ธค.    | เฉลี่ย |
|---------------------------------------------------------------------------------------------------------------|--------|--------|--------|--------|--------|--------|--------|--------|--------|--------|--------|--------|--------|
| <b>1. ราคาขายส่ง กากถั่วเหลืองผลิตในประเทศจากเมล็ดในประเทศ โปรตีน 44-48% ณ หน้าโรงงานสกัดน้ำมัน ตลาด กทม.</b> |        |        |        |        |        |        |        |        |        |        |        |        |        |
| 2553                                                                                                          | 17.49  | 17.55  | 17.55  | 17.55  | 17.55  | 16.84  | 15.10  | 15.05  | 15.05  | 15.15  | 15.35  | 15.40  | 16.30  |
| 2554                                                                                                          | 15.40  | 15.40  | 15.40  | 15.40  | 15.40  | 14.37  | 13.43  | 13.43  | 13.43  | 13.43  | 13.43  | 13.43  | 14.33  |
| 2555                                                                                                          | 13.43  | 15.47  | 16.43  | 16.49  | 16.70  | 17.99  | 19.76  | 21.90  | 21.98  | 21.98  | 21.43  | 20.31  | 18.66  |
| 2556                                                                                                          | 20.23  | 20.23  | 20.53  | 20.61  | 20.12  | 19.93  | 19.73  | 19.33  | 19.33  | 19.33  | 19.33  | 19.33  | 19.84  |
| 2557                                                                                                          | 19.33  | 19.18  | 19.85  | 20.45  | 20.45  | 20.45  | 20.45  | 20.45  | 19.33  | -      | -      | -      | 19.99  |
| 2558                                                                                                          | 18.63  | 18.35  | 18.35  | 18.35  | 18.35  |        |        |        |        |        |        |        | 18.41  |
| <b>2. ราคาขายส่ง กากถั่วเหลืองผลิตในประเทศจากเมล็ดนำเข้า โปรตีน 42-45% ณ หน้าโรงงานสกัดน้ำมัน ตลาด กทม.</b>   |        |        |        |        |        |        |        |        |        |        |        |        |        |
| 2553                                                                                                          | 15.90  | 15.08  | 14.69  | 14.53  | 14.27  | 13.36  | 12.93  | 13.79  | 13.82  | 14.08  | 14.43  | 13.44  | 14.19  |
| 2554                                                                                                          | 13.58  | 13.85  | 13.32  | 12.53  | 12.30  | 11.91  | 13.00  | 14.21  | 14.31  | 14.10  | 14.00  | 13.38  | 13.37  |
| 2555                                                                                                          | 13.65  | 14.73  | 15.51  | 15.90  | 15.94  | 16.07  | 18.67  | 21.50  | 21.81  | 21.09  | 20.25  | 18.82  | 17.83  |
| 2556                                                                                                          | 17.87  | 17.61  | 18.82  | 19.33  | 18.01  | 17.20  | 17.00  | 16.67  | 17.37  | 17.74  | 18.69  | 19.28  | 17.97  |
| 2557                                                                                                          | 19.40  | 18.93  | 19.53  | 20.13  | 19.97  | 19.73  | 19.48  | 19.23  | 18.66  | 18.16  | 18.08  | 17.40  | 19.06  |
| 2558                                                                                                          | 17.20  | 17.47  | 16.38  | 15.88  | 15.05  |        |        |        |        |        |        |        | 16.40  |
| <b>3. ราคาขายส่ง กากถั่วเหลืองนำเข้าจากต่างประเทศ โปรตีน 46-48% ณ โกดังผู้นำเข้า ตลาด กทม.</b>                |        |        |        |        |        |        |        |        |        |        |        |        |        |
| 2553                                                                                                          | 15.90  | 15.01  | 14.63  | 14.60  | 14.60  | 13.31  | 12.52  | 13.86  | 13.51  | 13.97  | 14.32  | 13.60  | 14.15  |
| 2554                                                                                                          | 13.80  | 14.08  | 13.62  | 12.63  | 11.97  | 11.50  | 11.50  | 11.50  | 12.14  | 13.90  | 13.90  | 13.22  | 12.81  |
| 2555                                                                                                          | 12.90  | 14.15  | 14.15  | 14.15  | 14.15  | 15.28  | 17.16  | 21.30  | 21.93  | 21.32  | 20.66  | 19.45  | 17.22  |
| 2556                                                                                                          | 19.10  | 19.10  | 19.34  | 19.75  | 18.36  | 17.17  | 16.85  | 16.52  | 17.71  | 18.29  | 18.60  | 19.42  | 18.35  |
| 2557                                                                                                          | 19.53  | 19.04  | 19.50  | 20.05  | 19.90  | 19.65  | 19.41  | 19.15  | 18.45  | 17.65  | 17.56  | 17.55  | 18.95  |
| 2558                                                                                                          | 17.29  | 17.17  | 16.45  | 16.10  | 14.54  |        |        |        |        |        |        |        | 16.31  |
| <b>4. ราคา CIF กากถั่วเหลืองนำเข้าจากต่างประเทศ</b>                                                           |        |        |        |        |        |        |        |        |        |        |        |        |        |
| 2553                                                                                                          | 14.73  | 14.90  | 14.41  | 13.65  | 12.94  | 11.91  | 11.88  | 12.66  | 12.06  | 11.62  | 12.20  | 13.20  | 12.91  |
| 2554                                                                                                          | 13.31  | 13.80  | 15.06  | 14.86  | 13.83  | 14.05  | 14.33  | 13.79  | 13.59  | 14.17  | 13.82  | 13.07  | 13.95  |
| 2555                                                                                                          | 13.15  | 12.98  | 12.35  | 12.65  | 12.74  | 13.20  | 14.53  | 15.48  | 15.91  | 17.97  | 18.57  | 18.71  | 15.00  |
| 2556                                                                                                          | 18.11  | 17.99  | 18.23  | 17.20  | 15.24  | 15.40  | 15.47  | 16.55  | 17.37  | 17.91  | 17.32  | 17.71  | 16.84  |
| 2557                                                                                                          | 18.67  | 19.36  | 18.94  | 19.61  | 19.42  | 19.10  | 19.40  | 19.59  | 18.84  | 18.54  | 17.00  | 17.46  | 18.83  |
| 2558                                                                                                          | 17.00  | 16.84  | 16.01  | 15.58  |        |        |        |        |        |        |        |        | 16.36  |
| <b>5. ราคาซื้อขายล่วงหน้ากากถั่วเหลือง ตลาดชิคาโก</b>                                                         |        |        |        |        |        |        |        |        |        |        |        |        |        |
| 2553                                                                                                          | 10.83  | 10.11  | 9.54   | 9.97   | 9.95   | 10.24  | 10.87  | 10.99  | 10.34  | 10.65  | 11.28  | 11.67  | 10.54  |
| 2554                                                                                                          | 12.68  | 11.45  | 12.01  | 11.72  | 11.79  | 12.03  | 11.77  | 11.74  | 11.62  | 10.82  | 10.23  | 10.04  | 11.49  |
| 2555                                                                                                          | 11.02  | 11.25  | 12.49  | 13.67  | 14.43  | 14.75  | 17.57  | 18.49  | 17.42  | 16.00  | 15.14  | 15.10  | 14.78  |
| 2556                                                                                                          | 13.80  | 14.06  | 13.91  | 13.04  | 14.19  | 15.62  | 16.52  | 14.95  | 15.61  | 14.45  | 14.64  | 16.12  | 14.74  |
| 2557                                                                                                          | 15.66  | 16.37  | 16.48  | 17.33  | 17.72  | 16.96  | 14.54  | 14.40  | 13.22  | 12.34  | 13.94  | 13.82  | 15.23  |
| 2558                                                                                                          | 12.47  | 12.24  | 11.95  | 11.42  | 11.41  |        |        |        |        |        |        |        | 11.90  |
| <b>6. ราคาซื้อขายล่วงหน้ากากถั่วเหลือง ตลาดชิคาโก (เหรียญสหรัฐ/ตัน)</b>                                       |        |        |        |        |        |        |        |        |        |        |        |        |        |
| 2553                                                                                                          | 326.27 | 303.60 | 291.71 | 307.39 | 305.73 | 314.09 | 334.72 | 339.33 | 334.05 | 353.74 | 376.18 | 385.71 | 331.04 |
| 2554                                                                                                          | 412.60 | 410.79 | 393.92 | 387.87 | 388.25 | 392.74 | 389.28 | 391.31 | 380.20 | 349.05 | 329.09 | 320.68 | 378.82 |
| 2555                                                                                                          | 347.57 | 364.49 | 405.23 | 440.43 | 459.58 | 463.70 | 552.53 | 585.75 | 559.67 | 519.03 | 490.83 | 490.64 | 473.29 |
| 2556                                                                                                          | 456.81 | 469.15 | 468.97 | 446.36 | 474.60 | 503.56 | 528.33 | 470.98 | 490.19 | 460.82 | 461.06 | 496.25 | 477.26 |
| 2557                                                                                                          | 473.37 | 499.18 | 506.69 | 533.63 | 543.20 | 519.27 | 451.02 | 447.82 | 409.10 | 378.82 | 423.25 | 418.08 | 466.95 |
| 2558                                                                                                          | 379.04 | 374.25 | 364.86 | 349.71 | 340.47 |        |        |        |        |        |        |        | 361.67 |

ที่มา : 1-3 กรมการค้าภายใน 4 กรมศุลกากร 5-6 Chicago Board of Trade

## ปริมาณการนำเข้ากากถั่วเหลือง

หน่วย : ตัน

|      | มค.     | กพ.     | มีค.    | เมย.    | พค.     | มิย.    | กค.     | สค.     | กย.     | ตค.     | พย.     | ธค.     | รวม       |
|------|---------|---------|---------|---------|---------|---------|---------|---------|---------|---------|---------|---------|-----------|
| 2553 | 213,825 | 213,513 | 149,932 | 202,585 | 138,459 | 278,487 | 318,845 | 191,223 | 216,001 | 292,708 | 97,417  | 302,572 | 2,615,567 |
| 2554 | 146,684 | 252,806 | 145,642 | 178,767 | 109,997 | 225,293 | 190,362 | 158,504 | 276,311 | 282,580 | 239,963 | 191,734 | 2,398,644 |
| 2555 | 158,047 | 257,407 | 279,867 | 92,488  | 362,893 | 136,408 | 331,083 | 317,342 | 81,927  | 209,086 | 345,827 | 242,541 | 2,814,917 |
| 2556 | 408,982 | 111,011 | 103,198 | 160,108 | 422,162 | 315,033 | 181,605 | 291,258 | 304,148 | 192,361 | 94,557  | 236,010 | 2,820,433 |
| 2557 | 300,017 | 192,330 | 264,309 | 171,348 | 309,139 | 126,354 | 240,352 | 232,571 | 385,673 | 237,304 | 259,811 | 168,802 | 2,888,009 |
| 2558 | 334,956 | 155,171 | 134,282 | 288,818 |         |         |         |         |         |         |         |         | 913,228   |

ที่มา : กรมศุลกากร : ปี 2553-54 พิกัด 2304000000 : ปี 2555-58 พิกัด 2304009000

ราคาน้ำมันถั่วเหลือง

หน่วย:บาท/กก.

|                                                                                                             | มค.   | กพ.   | มีค.  | เมย.  | พค.   | มิย.  | กค.   | สค.   | กย.   | ตค.   | พย.   | ธค.   |       |
|-------------------------------------------------------------------------------------------------------------|-------|-------|-------|-------|-------|-------|-------|-------|-------|-------|-------|-------|-------|
| <b>1. ราคาขายส่ง น้ำมันถั่วเหลืองบริสุทธิ์ โรงสกัดส่งถึงผู้ซื้อ ขนาดบรรจุถัง 200 ลิตร ตลาด กทม.</b>         |       |       |       |       |       |       |       |       |       |       |       |       |       |
| 2553                                                                                                        | 42.17 | 42.17 | 42.17 | 42.17 | 42.17 | 42.17 | 42.17 | 42.17 | 42.17 | 42.17 | 42.17 | 43.98 | 42.32 |
| 2554                                                                                                        | 47.08 | 47.08 | 47.08 | 49.55 | 50.08 | 50.08 | 50.08 | 50.08 | 50.08 | 50.08 | 50.08 | 50.08 | 49.29 |
| 2555                                                                                                        | 50.08 | 50.08 | 50.08 | 50.08 | 50.08 | 50.08 | 50.08 | 50.08 | 50.08 | 50.08 | 50.08 | 50.08 | 50.08 |
| 2556                                                                                                        | 50.08 | 50.08 | 50.08 | 50.08 | 50.08 | 50.08 | 50.08 | 50.08 | 50.08 | 50.08 | 50.08 | 50.08 | 50.08 |
| 2557                                                                                                        | 50.08 | 50.08 | 50.08 | 50.08 | 50.08 | 50.08 | 50.08 | 50.80 | 50.08 | 50.08 | 50.08 | 50.08 | 50.14 |
| 2558                                                                                                        | 50.08 | 50.08 | 50.08 | 50.08 | 49.03 |       |       |       |       |       |       |       | 49.87 |
| <b>2. ราคาขายส่ง น้ำมันถั่วเหลืองบริสุทธิ์ โรงสกัดส่งถึงผู้ซื้อ ขนาดบรรจุบีบ 13.75 ลิตร ตลาด กทม.</b>       |       |       |       |       |       |       |       |       |       |       |       |       |       |
| 2553                                                                                                        | 49.40 | 49.40 | 49.40 | 49.40 | 49.40 | 49.40 | 49.40 | 49.40 | 49.40 | 49.40 | 49.40 | 49.62 | 49.42 |
| 2554                                                                                                        | 50.00 | 50.00 | 50.00 | 50.00 | 50.00 | 50.00 | 50.00 | 50.00 | 50.00 | 50.00 | 50.00 | 50.00 | 50.00 |
| 2555                                                                                                        | 50.00 | 50.00 | 50.00 | 50.00 | 50.00 | 50.00 | 50.00 | 50.00 | 50.00 | 50.00 | 50.00 | 50.00 | 50.00 |
| 2556                                                                                                        | 50.00 | 50.00 | 50.00 | 50.00 | 50.00 | 50.00 | 50.00 | 50.00 | 50.00 | 50.00 | 50.00 | 50.00 | 50.00 |
| 2557                                                                                                        | 50.00 | 50.00 | 50.00 | 50.00 | 50.00 | 50.00 | 50.00 | 50.00 | 50.00 | 50.00 | 50.00 | 50.00 | 50.00 |
| 2558                                                                                                        | 50.00 | 50.00 | 50.00 | 50.00 | 49.79 |       |       |       |       |       |       |       | 49.96 |
| <b>3. ราคาขายส่ง น้ำมันถั่วเหลืองบริสุทธิ์ โรงสกัดส่งถึงผู้ซื้อ ขนาดบรรจุขวด 1 ลิตร ตลาด กทม. (บาท/ขวด)</b> |       |       |       |       |       |       |       |       |       |       |       |       |       |
| 2553                                                                                                        | 39.96 | 39.66 | 39.65 | 39.65 | 39.65 | 39.65 | 38.01 | 37.87 | 37.92 | 37.92 | 37.92 | 39.97 | 38.99 |
| 2554                                                                                                        | 43.50 | 43.50 | 43.50 | 49.88 | 51.54 | 51.54 | 51.54 | 51.54 | 51.54 | 51.54 | 51.54 | 51.54 | 49.39 |
| 2555                                                                                                        | 51.54 | 51.54 | 51.54 | 51.54 | 51.54 | 51.54 | 51.54 | 51.54 | 51.54 | 51.54 | 51.54 | 51.54 | 51.54 |
| 2556                                                                                                        | 51.54 | 51.54 | 51.54 | 51.54 | 51.54 | 51.54 | 51.54 | 51.54 | 51.54 | 51.54 | 51.54 | 51.54 | 51.54 |
| 2557                                                                                                        | 51.54 | 51.54 | 51.54 | 51.54 | 51.54 | 51.54 | 51.54 | 51.54 | 51.54 | 51.54 | 51.54 | 51.54 | 51.54 |
| 2558                                                                                                        | 51.54 | 51.54 | 51.54 | 51.54 | 50.49 |       |       |       |       |       |       |       | 51.33 |
| <b>4. ราคาขายส่ง น้ำมันถั่วเหลืองบริสุทธิ์ ผู้ค้าส่งถึงผู้ซื้อ ขนาดบรรจุขวด 1 ลิตร ตลาด กทม. (บาท/ขวด)</b>  |       |       |       |       |       |       |       |       |       |       |       |       |       |
| 2553                                                                                                        | 41.31 | 41.76 | 41.75 | 41.75 | 41.75 | 41.75 | 39.22 | 39.15 | 39.27 | 39.27 | 39.27 | 41.19 | 40.62 |
| 2554                                                                                                        | 44.48 | 44.48 | 44.48 | 51.77 | 53.62 | 53.62 | 53.62 | 53.62 | 53.62 | 53.62 | 53.62 | 53.62 | 51.18 |
| 2555                                                                                                        | 53.62 | 53.62 | 53.62 | 53.62 | 53.62 | 53.62 | 53.62 | 53.62 | 53.62 | 53.62 | 53.62 | 53.62 | 53.62 |
| 2556                                                                                                        | 53.62 | 53.62 | 53.62 | 53.62 | 53.62 | 53.62 | 53.62 | 53.62 | 53.62 | 53.62 | 53.62 | 53.62 | 53.62 |
| 2557                                                                                                        | 53.62 | 53.62 | 53.62 | 53.62 | 53.62 | 53.62 | 53.62 | 53.62 | 53.62 | 53.62 | 53.62 | 53.62 | 53.62 |
| 2558                                                                                                        | 53.62 | 53.62 | 53.62 | 53.62 | 52.57 |       |       |       |       |       |       |       | 53.41 |
| <b>5. ราคาขายปลีก น้ำมันถั่วเหลืองบริสุทธิ์ ขนาดบรรจุขวด 1 ลิตร ตลาด กทม. (บาท/ขวด)</b>                     |       |       |       |       |       |       |       |       |       |       |       |       |       |
| 2553                                                                                                        | 44.59 | 44.75 | 44.75 | 44.75 | 44.75 | 44.75 | 44.12 | 44.00 | 44.00 | 44.00 | 44.00 | 44.55 | 44.42 |
| 2554                                                                                                        | 45.50 | 45.50 | 45.50 | 53.32 | 55.00 | 55.00 | 55.00 | 55.00 | 55.00 | 55.00 | 55.00 | 55.00 | 52.49 |
| 2555                                                                                                        | 55.00 | 55.00 | 55.00 | 55.00 | 55.00 | 55.00 | 55.00 | 55.00 | 55.00 | 55.00 | 55.00 | 55.00 | 55.00 |
| 2556                                                                                                        | 55.00 | 55.00 | 55.00 | 55.00 | 55.00 | 55.00 | 55.00 | 55.00 | 55.00 | 55.00 | 55.00 | 55.00 | 55.00 |
| 2557                                                                                                        | 55.00 | 55.00 | 55.00 | 55.00 | 55.00 | 55.00 | 55.00 | 55.00 | 55.00 | 55.00 | 55.00 | 55.00 | 55.00 |
| 2558                                                                                                        | 55.00 | 55.00 | 55.00 | 55.00 | 48.42 |       |       |       |       |       |       |       | 53.68 |
| <b>6. ราคาซื้อขายล่วงหน้าน้ำมันถั่วเหลือง ตลาดชิคาโก</b>                                                    |       |       |       |       |       |       |       |       |       |       |       |       |       |
| 2553                                                                                                        | 27.83 | 27.97 | 28.48 | 28.16 | 27.09 | 26.81 | 27.09 | 29.07 | 28.78 | 31.11 | 33.70 | 36.40 | 29.37 |
| 2554                                                                                                        | 38.65 | 35.42 | 37.97 | 38.67 | 38.12 | 38.35 | 37.55 | 36.59 | 37.10 | 34.93 | 34.75 | 34.54 | 36.89 |
| 2555                                                                                                        | 35.90 | 36.12 | 36.89 | 38.28 | 35.65 | 34.91 | 37.38 | 37.52 | 37.75 | 34.60 | 33.05 | 33.53 | 35.97 |
| 2556                                                                                                        | 33.93 | 33.91 | 32.74 | 31.75 | 32.38 | 32.87 | 31.29 | 29.96 | 29.76 | 28.14 | 28.47 | 28.34 | 31.13 |
| 2557                                                                                                        | 27.51 | 28.65 | 30.21 | 30.34 | 29.28 | 28.46 | 26.27 | 24.00 | 23.01 | 23.51 | 23.75 | 23.32 | 26.53 |
| 2558                                                                                                        | 23.29 | 22.84 | 22.39 | 22.59 | 24.01 |       |       |       |       |       |       |       | 23.02 |
| <b>7. ราคาซื้อขายล่วงหน้าน้ำมันถั่วเหลือง ตลาดชิคาโก (เหรียญสหรัฐ/ตัน)</b>                                  |       |       |       |       |       |       |       |       |       |       |       |       |       |
| 2553                                                                                                        | 839   | 840   | 871   | 868   | 833   | 822   | 834   | 897   | 930   | 1,033 | 1,124 | 1,203 | 925   |
| 2554                                                                                                        | 1,258 | 1,270 | 1,245 | 1,279 | 1,256 | 1,252 | 1,242 | 1,219 | 1,213 | 1,127 | 1,118 | 1,103 | 1,215 |
| 2555                                                                                                        | 1,132 | 1,170 | 1,197 | 1,233 | 1,135 | 1,098 | 1,175 | 1,189 | 1,213 | 1,122 | 1,071 | 1,089 | 1,152 |
| 2556                                                                                                        | 1,123 | 1,132 | 1,104 | 1,087 | 1,083 | 1,060 | 1,001 | 944   | 935   | 898   | 897   | 872   | 1,011 |
| 2557                                                                                                        | 832   | 874   | 929   | 934   | 898   | 872   | 815   | 746   | 712   | 721   | 721   | 706   | 813   |
| 2558                                                                                                        | 708   | 698   | 683   | 692   | 716   |       |       |       |       |       |       |       | 699   |

หมายเหตุ 1 ไม่รวม VAT

ที่มา : 1 - 5 กรมการค้าภายใน 6 - 7 Chicago Board of Trade

ปริมาณนำเข้าและส่งออกน้ำมันถั่วเหลือง

|                           | มค.         | กพ.   | มีค.   | เมย.  | พค.   | มิย.  | กค.   | สค.    | กย.   | ตค.   | พย.   | ธค.    | รวม    |
|---------------------------|-------------|-------|--------|-------|-------|-------|-------|--------|-------|-------|-------|--------|--------|
| <b>ปริมาณนำเข้า</b>       |             |       |        |       |       |       |       |        |       |       |       |        |        |
| น้ำมันถั่วเหลืองดิบ       | ไม่มีนำเข้า |       |        |       |       |       |       |        |       |       |       |        |        |
| น้ำมันถั่วเหลืองบริสุทธิ์ |             |       |        |       |       |       |       |        |       |       |       |        |        |
| 2553                      | -           | 0     | -      | 3     | -     | 1     | -     | 1      | 0     | -     | -     | 2      | 7      |
| 2554                      | 3           | 0     | 1      | 9     | 10    | 0     | 214   | 209    | 106   | -     | 0     | 105    | 657    |
| 2555                      | 0           | 0     | 9      | 5     | 2     | 3     | 2     | -      | 4     | -     | 0     | 5      | 30     |
| 2556                      | 6           | -     | 3      | 7     | 1     | 104   | 112   | 117    | 105   | 418   | 418   | 685    | 1,976  |
| 2557                      | 438         | 678   | 716    | 853   | 750   | 99    | 815   | 201    | 562   | 802   | 783   | 818    | 7,515  |
| 2558                      | 420         | 264   | 99     | 202   |       |       |       |        |       |       |       |        | 985    |
| <b>ปริมาณส่งออก</b>       |             |       |        |       |       |       |       |        |       |       |       |        |        |
| น้ำมันถั่วเหลืองดิบ       |             |       |        |       |       |       |       |        |       |       |       |        |        |
| 2553                      | -           | 10    | -      | -     | -     | 1,497 | -     | 2,002  | 3,802 | 2,001 | 4,003 | -      | 13,315 |
| 2554                      | -           | 2,000 | -      | -     | -     | 2,000 | -     | 13,503 | 5,891 | 6,002 | -     | 0      | 29,397 |
| 2555                      | 9,537       | 2,495 | 9,210  | 3,995 | -     | 6,004 | -     | -      | -     | 0     | 3,508 | 15,910 | 50,660 |
| 2556                      | 6,002       | 6,000 | 11,001 | -     | 2,000 | 2,001 | 2,002 | 2,002  | 2,001 | 2,001 | 4,000 | 4,001  | 43,013 |
| 2557                      | -           | -     | 6,000  | -     | 7,020 | -     | -     | -      | -     | -     | -     | -      | 13,020 |
| 2558                      | 5,120       | -     | -      | -     | -     | -     | -     | -      | -     | -     | -     | -      | 5,120  |
| น้ำมันถั่วเหลืองบริสุทธิ์ |             |       |        |       |       |       |       |        |       |       |       |        |        |
| 2553                      | 40          | 212   | 270    | 20    | -     | 268   | 669   | 143    | 1,094 | 1,269 | 536   | 677    | 5,199  |
| 2554                      | 917         | 663   | 419    | 30    | 536   | 477   | 768   | 526    | 983   | 1,432 | 795   | 154    | 7,700  |
| 2555                      | 412         | 655   | 662    | 782   | 1,052 | 426   | 697   | 389    | 664   | 1,009 | 1,102 | 781    | 8,630  |
| 2556                      | 696         | 1,118 | 708    | 528   | 837   | 796   | 495   | 474    | 449   | 2,330 | 2,763 | 870    | 12,063 |
| 2557                      | 387         | 816   | 1,889  | 2,795 | 1,711 | 386   | 1,007 | 1,884  | 1,142 | 1,317 | 1,053 | 397    | 14,782 |
| 2558                      | 1,174       | 1,283 | 683    | 176   |       |       |       |        |       |       |       |        | 3,316  |

ที่มา : กรมศุลกากร

น้ำมันถั่วเหลืองดิบ : ปี 2553-58 พิกัด 15071000000

น้ำมันถั่วเหลืองบริสุทธิ์ : ปี 2553-54 พิกัด 15079020000

: ปี 2555-58 พิกัด 15079090000

## ปลาป่น

| 1. ผลผลิตและการใช้ (ล้านตัน)  | ปี 2554 | ปี 2555 | ปี 2556 | ปี 2557* | ปี 2558*                  |
|-------------------------------|---------|---------|---------|----------|---------------------------|
| 1.1 ผลผลิตโลก                 | 5.020   | 4.180   | 4.370   | 4.140    | 4.250 <sup>(พ.ค.58)</sup> |
| 1.2 ผลผลิตในประเทศ            | 0.503   | 0.493   | 0.497   | 0.478    | 0.420                     |
| 1.3 ความต้องการใช้            | 0.638   | 0.615   | 0.579   | 0.646    | 0.701                     |
| 1.4 นำเข้า                    | 0.016   | 0.018   | 0.008   | 0.021    | 0.030                     |
| 1.5 ส่งออก                    | 0.074   | 0.063   | 0.126   | 0.172    | 0.180                     |
| * = ประมาณการ                 |         |         |         |          |                           |
| 2. ราคา (บาท/กก.)             | ปี 2555 | ปี 2556 | ปี 2557 | เม.ย.58  | พ.ค.58                    |
| 2.1 ปลาเปิด - ดี (สด)         | 7.38    | 7.90    | 7.90    | 9.81     | 8.27                      |
| - รong (ไม่สด)                | 5.76    | 5.67    | 5.47    | 6.48     | 6.24                      |
| 2.2 ปลาป่น กทม.               |         |         |         |          |                           |
| เกรดกึ่ง                      | 33.63   | 34.93   | 35.61   | 46.75    | 38.71                     |
| โปรตีน 60%ขึ้นไป กลิ่นเบอร์ 1 | 33.13   | 32.93   | 33.55   | 44.31    | 37.70                     |
| โปรตีน 60% ลงมา กลิ่นเบอร์ 1  | 32.43   | 32.17   | 31.66   | 42.81    | 37.70                     |
| กลิ่นเบอร์ 2                  | 30.64   | 26.93   | 29.26   | 40.81    | 35.23                     |
| กลิ่นเบอร์ 3                  | 29.07   | 24.64   | 26.24   | 26.80    | 26.80                     |
| 2.3 ปลาป่นต่างประเทศโปรตีน60% |         |         |         |          |                           |
| - บาท/กก.                     | 40.53   | 43.52   | 50.04   | 51.55    | 48.63                     |
| - เหรียญสหรัฐ/ตัน             | 1,408   | 1,553   | 1,694   | 1,710    | 1,569                     |

ที่มา : 1.1 กระทรวงเกษตรสหรัฐฯ 1.2 สมาคมผู้ผลิตปลาป่นไทย 1.3 สมาคมผู้ผลิตอาหารสัตว์ไทย 1.4-1.5 กรมศุลกากร  
2.1 สมาคมผู้ผลิตปลาป่นไทย 2.2 กรมการค้าภายใน 2.3 <http://hammersmithltd.blogspot.com/>

## 3. สถานการณ์ ปี 2558

3.1 ในเดือนพฤษภาคม เมื่อเทียบราคากับเดือนก่อน ปลาเปิดและปลาป่นเกรดกึ่ง และเกรดโปรตีน 60% ลงมา กลิ่นเบอร์ 1 และ 2 ราคาลดลง เนื่องจากความต้องการใช้ในสัตว์ลดลงจากสภาพอากาศร้อนจัด และผลกระทบจากสหภาพยุโรป (EU) ให้ใบเหลืองแก่ไทยจากผลการประเมินการทำประมงของไทยไม่สอดคล้องกับกฎ ระเบียบที่ออกโดย EU ซึ่งในช่วง ม.ค.-เม.ย.58 มีการนำเข้าปลาป่นแล้ว 7,230 ตัน สูงขึ้นจากปีก่อนร้อยละ 421 และส่งออกแล้ว 64,747 ตัน สูงขึ้นจากปีก่อนร้อยละ 47

ราคาสลัดเปรูเฉลี่ยเดือน พ.ค.58 ลดลงจากเดือนก่อน เนื่องจากความต้องการใช้จากจีนชะลอตัวและสต็อกของเปรูที่เพิ่มขึ้นในช่วงนี้ ส่งผลให้ผู้ซื้อต่างชะลอคำสั่งซื้อ เพื่อรอดูราคาให้ลดต่ำลงไปกว่านี้อีก

3.2 แนวโน้ม คาดว่าในระยะยาวราคาทั้งตลาดในประเทศและต่างประเทศจะโน้มสูงขึ้น จากปริมาณวัตถุดิบที่น้อยลงจากสภาพอากาศที่แปรปรวน ในขณะที่ความต้องการอาหารสัตว์มีมากขึ้น

กองส่งเสริมการค้าสินค้าเกษตร 1  
กรมการค้าภายใน  
มิถุนายน 2558

ราคาปลาเบ็ด และปลาป่น

หน่วย : บาท/กก.

| มค.                                                                 | กพ.   | มีค.  | เมย.  | พค.   | มิย.  | กค.   | สค.   | กย.   | ตค.   | พย.   | ธค.   | เฉลี่ย |       |
|---------------------------------------------------------------------|-------|-------|-------|-------|-------|-------|-------|-------|-------|-------|-------|--------|-------|
| <b>1. ราคาปลาเบ็ด (ดี/สด)</b>                                       |       |       |       |       |       |       |       |       |       |       |       |        |       |
| 2553                                                                | 7.30  | 7.70  | 7.95  | 8.17  | 7.51  | 6.59  | 7.03  | 7.40  | 7.22  | 6.68  | 5.96  | 6.14   | 7.14  |
| 2554                                                                | 6.08  | 6.45  | 8.01  | 7.65  | 7.06  | 7.54  | 7.30  | 7.16  | 7.23  | 6.65  | 6.51  | 6.38   | 7.00  |
| 2555                                                                | 6.40  | 6.56  | 7.05  | 7.45  | 7.23  | 7.09  | 7.20  | 8.13  | 8.25  | 7.68  | 7.78  | 7.77   | 7.38  |
| 2556                                                                | 7.71  | 7.90  | 8.04  | 8.12  | 7.81  | 7.52  | 7.98  | 8.46  | 8.31  | 8.18  | 7.62  | 7.09   | 7.90  |
| 2557                                                                | 7.00  | 7.51  | 7.69  | 7.87  | 7.44  | 7.46  | 7.65  | 7.92  | 8.04  | 8.59  | 8.68  | 8.98   | 7.90  |
| 2558                                                                | 9.27  | 9.22  | 9.70  | 9.81  | 8.27  |       |       |       |       |       |       |        | 9.25  |
| <b>2. ราคาปลาเบ็ด (รอง/ไม่สด)</b>                                   |       |       |       |       |       |       |       |       |       |       |       |        |       |
| 2553                                                                | 6.12  | 6.36  | 6.46  | 6.79  | 6.22  | 5.32  | 5.55  | 5.77  | 5.65  | 5.19  | 4.41  | 4.44   | 5.69  |
| 2554                                                                | 4.55  | 4.77  | 6.13  | 6.22  | 5.95  | 5.87  | 5.81  | 5.91  | 5.82  | 5.42  | 5.27  | 5.20   | 5.58  |
| 2555                                                                | 5.19  | 5.30  | 5.71  | 5.94  | 5.58  | 5.45  | 5.61  | 6.20  | 6.24  | 5.88  | 6.00  | 5.96   | 5.76  |
| 2556                                                                | 5.89  | 5.92  | 5.92  | 5.91  | 5.69  | 5.43  | 5.63  | 5.80  | 5.71  | 5.73  | 5.38  | 5.01   | 5.67  |
| 2557                                                                | 4.95  | 5.38  | 5.49  | 5.59  | 5.31  | 5.31  | 5.28  | 5.30  | 5.50  | 5.76  | 5.84  | 5.93   | 5.47  |
| 2558                                                                | 6.18  | 6.26  | 6.44  | 6.48  | 6.24  |       |       |       |       |       |       |        | 6.32  |
| <b>3. ราคาขายส่ง ปลาป่นโปรตีน 60% ขึ้นไป กลิ่นเบอร์ 1 ตลาด กทม.</b> |       |       |       |       |       |       |       |       |       |       |       |        |       |
| 2553                                                                | 33.46 | 34.30 | 34.81 | 36.46 | 32.36 | 28.34 | 28.93 | 30.83 | 29.88 | 27.92 | 25.35 | 25.66  | 30.69 |
| 2554                                                                | 25.10 | 28.89 | 37.93 | 31.69 | 32.10 | 31.42 | 32.44 | 32.65 | 31.42 | 28.97 | 28.55 | 27.60  | 30.73 |
| 2555                                                                | 27.68 | 28.90 | 32.17 | 33.44 | 30.30 | 29.45 | 31.40 | 36.65 | 38.85 | 35.84 | 36.62 | 36.27  | 33.13 |
| 2556                                                                | 35.78 | 34.60 | 34.60 | 34.10 | 31.68 | 29.23 | 33.55 | 35.86 | 34.30 | 34.00 | 30.46 | 26.95  | 32.93 |
| 2557                                                                | 26.74 | 31.74 | 32.35 | 34.99 | 31.09 | 29.94 | 29.70 | 29.70 | 36.52 | 39.70 | 39.70 | 40.38  | 33.55 |
| 2558                                                                | 43.55 | 44.70 | 45.27 | 44.31 | 37.70 |       |       |       |       |       |       |        | 43.11 |
| <b>4. ราคาขายส่ง ปลาป่นโปรตีน 60% ลงมา กลิ่นเบอร์ 1 ตลาด กทม.</b>   |       |       |       |       |       |       |       |       |       |       |       |        |       |
| 2553                                                                | 32.76 | 33.60 | 34.11 | 35.76 | 31.66 | 27.64 | 28.23 | 30.13 | 29.18 | 27.22 | 24.65 | 24.96  | 29.99 |
| 2554                                                                | 24.40 | 28.19 | 37.23 | 30.99 | 31.40 | 30.72 | 31.74 | 31.95 | 30.72 | 28.27 | 27.85 | 26.90  | 30.03 |
| 2555                                                                | 26.98 | 28.20 | 31.47 | 32.74 | 29.60 | 28.75 | 30.70 | 35.95 | 38.15 | 35.14 | 35.92 | 35.57  | 32.43 |
| 2556                                                                | 35.08 | 33.90 | 33.90 | 33.40 | 30.98 | 28.53 | 32.85 | 35.16 | 33.60 | 33.30 | 29.31 | 26.02  | 32.17 |
| 2557                                                                | 26.54 | 31.54 | 32.15 | 34.65 | 31.09 | 29.94 | 29.70 | 29.70 | 29.70 | 29.70 | 36.25 | 38.93  | 31.66 |
| 2558                                                                | 39.70 | 40.65 | 42.18 | 42.81 | 37.70 |       |       |       |       |       |       |        | 40.61 |
| <b>5. ราคาขายส่ง ปลาป่นโปรตีน 60% ลงมา กลิ่นเบอร์ 2 ตลาด กทม.</b>   |       |       |       |       |       |       |       |       |       |       |       |        |       |
| 2553                                                                | 32.46 | 33.30 | 33.81 | 35.46 | 31.36 | 27.34 | 27.93 | 29.83 | 28.88 | 26.92 | 24.35 | 24.66  | 29.69 |
| 2554                                                                | 24.10 | 27.89 | 36.93 | 30.69 | 31.10 | 30.42 | 31.44 | 31.65 | 30.42 | 27.97 | 27.55 | 26.60  | 29.73 |
| 2555                                                                | 26.68 | 27.90 | 31.17 | 32.44 | 29.30 | 28.45 | 30.35 | 34.90 | 32.48 | 29.40 | 31.80 | 32.80  | 30.64 |
| 2556                                                                | 30.60 | 28.80 | 28.57 | 27.00 | 24.93 | 22.93 | 27.64 | 29.05 | 26.53 | 28.18 | 25.31 | 23.67  | 26.93 |
| 2557                                                                | 25.43 | 28.94 | 29.15 | 31.69 | 27.86 | 28.02 | 28.50 | 28.50 | 28.50 | 28.50 | 32.28 | 33.70  | 29.26 |
| 2558                                                                | 33.70 | 35.65 | 39.80 | 40.81 | 35.23 |       |       |       |       |       |       |        | 37.04 |
| <b>6. ราคาขายส่ง ปลาป่นโปรตีน 60% ลงมา กลิ่นเบอร์ 3 ตลาด กทม.</b>   |       |       |       |       |       |       |       |       |       |       |       |        |       |
| 2553                                                                | 31.46 | 32.30 | 32.81 | 34.46 | 30.36 | 26.34 | 26.93 | 28.41 | 26.24 | 23.39 | 20.85 | 21.16  | 27.89 |
| 2554                                                                | 20.60 | 24.86 | 34.43 | 28.10 | 27.10 | 26.42 | 27.44 | 28.80 | 27.92 | 25.47 | 25.10 | 25.10  | 26.78 |
| 2555                                                                | 25.23 | 26.90 | 30.17 | 31.42 | 28.00 | 27.15 | 29.05 | 33.35 | 31.03 | 28.10 | 29.25 | 29.20  | 29.07 |
| 2556                                                                | 27.00 | 25.20 | 25.20 | 24.70 | 23.63 | 21.33 | 24.58 | 27.45 | 25.68 | 24.48 | 23.59 | 22.80  | 24.64 |
| 2557                                                                | 23.16 | 25.64 | 26.25 | 27.48 | 25.47 | 26.09 | 26.80 | 26.80 | 26.80 | 26.80 | 26.80 | 26.80  | 26.24 |
| 2558                                                                | 26.80 | 26.80 | 26.80 | 26.80 | 26.80 |       |       |       |       |       |       |        | 26.80 |
| <b>7. ราคาปลาป่นโปรตีน 60% F.O.B. ตลาดเปรู</b>                      |       |       |       |       |       |       |       |       |       |       |       |        |       |
| 2553                                                                | 40.80 | 49.31 | 49.75 | 55.18 | 46.90 | 47.09 | 42.29 | 41.37 | 41.16 | 39.61 | 36.38 | 36.54  | 43.87 |
| 2554                                                                | 42.09 | 48.79 | 42.82 | 37.41 | 35.46 | 35.73 | 34.04 | 32.50 | 31.84 | 32.90 | 34.15 | 31.99  | 36.64 |
| 2555                                                                | 31.32 | 31.59 | 32.41 | 35.78 | 39.98 | 42.85 | 44.10 | 45.44 | 41.42 | 39.44 | 49.43 | 52.58  | 40.53 |
| 2556                                                                | 51.54 | 45.83 | 45.44 | 45.45 | 46.79 | 47.05 | 40.31 | 41.95 | 39.30 | 38.16 | 40.45 | 39.98  | 43.52 |
| 2557                                                                | 41.55 | 42.83 | 43.69 | 44.90 | 45.94 | 52.70 | 52.43 | 52.08 | 51.60 | 55.86 | 57.99 | 58.91  | 50.04 |
| 2558                                                                | 62.41 | 59.31 | 54.21 | 51.55 | 48.63 |       |       |       |       |       |       |        | 55.22 |
| <b>8. ราคาปลาป่นโปรตีน 65% F.O.B. ตลาดเปรู (เหรียญสหรัฐ/ตัน)</b>    |       |       |       |       |       |       |       |       |       |       |       |        |       |
| 2553                                                                | 1,599 | 1,605 | 1,649 | 1,844 | 1,774 | 1,564 | 1,411 | 1,384 | 1,440 | 1,425 | 1,313 | 1,308  | 1,526 |
| 2554                                                                | 1,483 | 1,712 | 1,520 | 1,342 | 1,265 | 1,263 | 1,219 | 1,173 | 1,130 | 1,148 | 1,190 | 1,106  | 1,296 |
| 2555                                                                | 1,070 | 1,109 | 1,139 | 1,249 | 1,390 | 1,460 | 1,502 | 1,560 | 1,441 | 1,385 | 1,736 | 1,851  | 1,408 |
| 2556                                                                | 1,849 | 1,750 | 1,660 | 1,686 | 1,782 | 1,645 | 1,463 | 1,432 | 1,336 | 1,318 | 1,380 | 1,334  | 1,553 |
| 2557                                                                | 1,361 | 1,415 | 1,455 | 1,498 | 1,524 | 1,748 | 1,761 | 1,755 | 1,730 | 1,857 | 2,099 | 2,125  | 1,694 |
| 2558                                                                | 2,056 | 1,964 | 1,791 | 1,710 | 1,569 |       |       |       |       |       |       |        | 1,818 |

ที่มา : 1,2 สมาคมผู้ผลิตปลาป่นไทย 3, 4, 5, 6 กรมการค้าภายใน 7, 8 www.hammersmithltd.blogspot.com

ปริมาณนำเข้าและส่งออกปลาป่น

หน่วย : ตัน

| มค.                 | กพ.    | มีค.   | เมย.   | พค.    | มิย.   | กค.    | สค.    | กย.    | ตค.    | พย.    | ธค.    | รวม    |         |
|---------------------|--------|--------|--------|--------|--------|--------|--------|--------|--------|--------|--------|--------|---------|
| <b>ปริมาณนำเข้า</b> |        |        |        |        |        |        |        |        |        |        |        |        |         |
| 2553                | 972    | 1,027  | 1,112  | 1,365  | 1,508  | 1,237  | 1,445  | 1,173  | 1,078  | 891    | 472    | 846    | 13,125  |
| 2554                | 810    | 637    | 1,109  | 1,386  | 757    | 612    | 842    | 2,529  | 1,316  | 1,618  | 2,061  | 1,847  | 15,525  |
| 2555                | 1,993  | 812    | 1,502  | 2,524  | 1,027  | 1,528  | 821    | 1,186  | 1,883  | 1,692  | 1,754  | 1,184  | 17,907  |
| 2556                | 693    | 142    | 960    | 566    | 1,170  | 270    | 401    | 949    | 245    | 1,124  | 1,222  | 260    | 8,002   |
| 2557                | 468    | 238    | 255    | 427    | 184    | 954    | 2,336  | 3,304  | 4,038  | 5,525  | 2,438  | 1,223  | 21,391  |
| 2558                | 1,674  | 1,215  | 1,083  | 3,257  |        |        |        |        |        |        |        |        | 7,230   |
| <b>ปริมาณส่งออก</b> |        |        |        |        |        |        |        |        |        |        |        |        |         |
| 2553                | 4,612  | 6,712  | 14,021 | 12,303 | 18,540 | 13,069 | 12,002 | 7,512  | 5,886  | 3,590  | 5,737  | 6,820  | 110,806 |
| 2554                | 7,325  | 12,700 | 15,138 | 7,022  | 8,299  | 8,819  | 3,484  | 2,154  | 2,536  | 2,969  | 1,520  | 1,592  | 73,559  |
| 2555                | 1,225  | 2,335  | 2,598  | 2,228  | 4,771  | 6,083  | 5,954  | 6,566  | 4,051  | 4,601  | 13,013 | 9,758  | 63,184  |
| 2556                | 4,477  | 7,471  | 14,349 | 15,146 | 21,255 | 13,785 | 14,709 | 11,038 | 6,008  | 5,740  | 5,988  | 6,001  | 125,967 |
| 2557                | 6,892  | 11,429 | 15,048 | 14,632 | 11,163 | 21,670 | 21,997 | 12,844 | 12,326 | 14,144 | 14,933 | 15,059 | 172,138 |
| 2558                | 13,265 | 15,626 | 19,655 | 16,201 |        |        |        |        |        |        |        |        | 64,747  |

ที่มา : กรมศุลกากร ; ปี 2553-54 พิกัด 23012000001, 23012000002, 23012000003, 23012000004 และ 23012000090 ; ปี 2555-58 พิกัด 23012010000, 23012020000, 23012090001, 23012090090 และ 23011000000

## อัตราแลกเปลี่ยนเงินดอลลาร์สหรัฐ

ปี 2545 - 2558

บาท/US\$

| ปี      | ม.ค.  | ก.พ.  | มี.ค. | เม.ย. | พ.ค.  | มิ.ย. | ก.ค.  | ส.ค.  | ก.ย.  | ต.ค.  | พ.ย.  | ธ.ค.  | เฉลี่ย |
|---------|-------|-------|-------|-------|-------|-------|-------|-------|-------|-------|-------|-------|--------|
| ปี 2545 | 44.13 | 43.93 | 43.49 | 43.52 | 42.91 | 42.26 | 41.33 | 42.27 | 42.91 | 43.74 | 43.42 | 43.39 | 43.11  |
| ปี 2546 | 42.88 | 42.97 | 42.87 | 42.97 | 42.29 | 41.75 | 41.89 | 41.77 | 40.60 | 39.83 | 40.00 | 39.81 | 41.64  |
| ปี 2547 | 39.19 | 39.20 | 39.53 | 39.54 | 40.66 | 40.90 | 41.03 | 41.59 | 41.57 | 41.41 | 40.44 | 38.86 | 40.33  |
| ปี 2548 | 38.86 | 38.59 | 38.70 | 39.62 | 39.93 | 40.98 | 41.85 | 41.29 | 41.15 | 40.96 | 41.21 | 41.18 | 40.36  |
| ปี 2549 | 39.72 | 39.50 | 39.08 | 38.09 | 38.11 | 38.45 | 38.10 | 37.73 | 37.53 | 37.44 | 36.65 | 35.94 | 38.03  |
| ปี 2550 | 36.10 | 35.85 | 35.18 | 35.00 | 34.74 | 34.71 | 33.83 | 34.31 | 34.38 | 34.29 | 34.00 | 33.83 | 34.69  |
| ปี 2551 | 33.31 | 32.74 | 31.58 | 31.71 | 32.23 | 33.32 | 33.62 | 33.97 | 34.41 | 34.55 | 35.22 | 35.16 | 33.49  |
| ปี 2552 | 35.09 | 35.46 | 35.92 | 35.60 | 34.72 | 34.28 | 34.18 | 34.16 | 33.97 | 33.55 | 33.42 | 33.37 | 34.48  |
| ปี 2553 | 33.17 | 33.29 | 32.69 | 32.43 | 32.53 | 32.61 | 32.47 | 32.34 | 30.98 | 30.11 | 30.01 | 30.26 | 31.91  |
| ปี 2554 | 30.72 | 30.86 | 30.51 | 30.20 | 30.38 | 30.64 | 30.22 | 30.01 | 30.57 | 30.99 | 31.10 | 31.35 | 30.63  |
| ปี 2555 | 31.71 | 30.87 | 30.83 | 31.03 | 31.47 | 31.79 | 31.79 | 31.57 | 31.14 | 30.83 | 30.85 | 30.78 | 31.22  |
| ปี 2556 | 30.21 | 29.96 | 29.96 | 29.21 | 29.90 | 31.02 | 31.26 | 31.74 | 31.85 | 31.35 | 31.77 | 32.48 | 30.89  |
| ปี 2557 | 33.08 | 32.79 | 32.53 | 32.46 | 30.29 | 32.65 | 32.24 | 32.15 | 32.32 | 32.59 | 32.93 | 33.03 | 32.42  |
| ปี 2558 | 32.88 | 32.71 | 32.78 | 32.66 | 33.71 |       |       |       |       |       |       |       | 32.95  |

หมายเหตุ เป็นค่าเฉลี่ยของอัตราขายเงินดอลลาร์สหรัฐรายวัน

ที่มา : ธนาคารแห่งประเทศไทย