



เดือนธันวาคม 2543 และแนวโน้มเดือนมกราคม 2544



สำนักรักษาเสถียรภาพราคาสินค้าเกษตร

18 มกราคม 2544

สารบัญ

	หน้า
สถานการณ์สินค้าเกษตร	
ภาพรวม	1
สถานการณ์รายกลุ่มสินค้า	1
การช่วยเหลือด้านการตลาดสินค้าเกษตรของ คชก.	5
ราคาเป้าหมายนำ	9
ข้อมูลรายสินค้า	
กลุ่มสินค้าผลิตเพื่อส่งออก	
1. ข้าว	13
2. มันสำปะหลัง	25
3. ยางพารา	31
4. กาแฟ	34
5. ไข่เนื้อ	37
6. กุ้งกุลาดำ	39
7. สับปะรด	42
8. ปลาโอ	45
กลุ่มสินค้าผลิตเพื่อบริโภคภายในประเทศ	
9. ข้าวโพดเลี้ยงสัตว์	47
10. ปาล์มน้ำมัน	50
11. มะพร้าว	53
12. หอมหัวใหญ่	56
13. หอมแดง	59
14. กระเทียม	62
15. สุกกร	65
16. ไข่ไก่	68
17. ถั่วลิสง	71
18. ถั่วเขียว	74
19. เมล็ดงา	78
20. ลูกเดือย	82
21. เกล็ดทะเล	85

	หน้า
กลุ่มสินค้าที่ต้องนำเข้า	
21. ถั่วเหลือง ✓	87
22. กากถั่วเหลือง ✓	90
23. ปลาป่น ✓	93
24. ปอ ✓	96
25. ฝ้าย ✓	100
อัตราแลกเปลี่ยนเงินดอลลาร์สหรัฐ ✓	103
26	
27 - 7 พง.	

สรุปสถานการณ์สินค้าเกษตร เดือนธันวาคม 2543 และแนวโน้มเดือนมกราคม 2544

1. ภาพรวม

1.1 การผลิต

การเก็บเกี่ยวพืชผลเกษตรที่สำคัญในช่วงเดือนธันวาคม 2543 ได้แก่ ข้าวเปลือก นาปี ข้าวโพดเลี้ยงสัตว์ กาแฟและมันสำปะหลังที่เริ่มมีผลผลิตออกสู่ตลาดมากขึ้น เป็นลำดับ สินค้าในกลุ่มปศุสัตว์ ได้แก่ สุกร และไข่ไก่ อยู่ในช่วงเหมาะสมต่อการเจริญเติบโตทำให้ผลผลิตออกสู่ตลาดในปริมาณมาก ส่วนสินค้ากลุ่มผัก - ผลไม้ที่ออกสู่ตลาดมากขึ้น ได้แก่ สับปะรด เนื่องจากขณะนี้เข้าสู่ช่วงการเก็บเกี่ยวผลผลิตรุ่นที่ 2 และหอมแดงศรีสะเกษที่เริ่มออกสู่ตลาดมากขึ้นขณะที่หอมหัวใหญ่ก็เริ่มมีผลผลิตออกสู่ตลาดบ้างแล้วในเดือนธันวาคมนี้

1.2 การค้า

ภาวะตลาดสินค้าเกษตรในเดือนธันวาคม 2543 ของสินค้าเกษตรที่สำคัญ ได้แก่ ข้าวเปลือก ข้าวโพดเลี้ยงสัตว์ และปาล์มน้ำมัน มีการปรับตัวลดลงของราคา ทั้งนี้เนื่องจาก มีผลผลิตออกสู่ตลาดมากและปัจจัยการส่งออกที่ไม่เอื้ออำนวย ขณะที่สินค้าในกลุ่มปศุสัตว์ เช่น สุกรและไข่ไก่ก็มีความเคลื่อนไหวของราคาในทิศทางที่ลดลง เนื่องจากภาวะการตลาดที่ยังคงชะลอตัวและมีผลผลิตออกสู่ตลาดมากขึ้น สำหรับสินค้าที่เป็นวัตถุดิบอาหารสัตว์ ราคามีการปรับตัวสูงขึ้นเป็นผลสืบเนื่องมาจากปัจจัยภายนอกประเทศประกอบกับเป็นช่วงปลายฤดูการผลิต ส่วนสินค้าในกลุ่มผลไม้ ได้แก่ สับปะรด ซึ่งขณะนี้ผลผลิตออกสู่ตลาดมากทำให้มีราคาตกต่ำ ขณะที่ผลไม้อื่นๆ เป็นช่วงปลายฤดูผลผลิตออกน้อย

2. สถานการณ์กลุ่มสินค้า

2.1 กลุ่มสินค้าที่ผลิตเพื่อส่งออก ภาวะราคาและตลาดสินค้าที่สำคัญโดยรวมยังไม่ดีนัก เนื่องจากสถานการณ์ด้านตลาดส่งออกที่ยังไม่แจ่มใส ทำให้มีการปรับตัวลดลงของสินค้าข้าว ทั้งข้าวเปลือกและข้าวสาร ขณะที่กาแฟมีผลผลิตออกสู่ตลาดในปริมาณที่มากขึ้น มีเพียงมันสำปะหลังที่มีราคาปรับตัวสูงขึ้นจากเดือนก่อน สำหรับสถานการณ์สินค้าที่สำคัญ ๆ ได้แก่

- ข้าว ภาวะตลาดข้าวในเดือนธันวาคม 2543 ยังคงชะลอตัวตลอดเดือนและเคลื่อนไหวปรับตัวลดลงในช่วงสัปดาห์ที่สุดท้ายของเดือน เนื่องจากผู้ส่งออกส่วนใหญ่ต่างชะลอการสั่งซื้อเพราะเรือที่มารอรับมอบข้าวได้เริ่มทยอยออกจากท่าเรือไปบ้างแล้ว ประกอบกับมีวันหยุดเทศกาลปีใหม่ติดต่อกันหลายวันส่งผลให้ภาวะการค้าไม่ดีนัก - ส่งผลให้ราคาข้าวมีการปรับตัวลดลง โดยราคาข้าวขาว 100%ชั้น 2 (ข้าวใหม่) มีราคาเฉลี่ยกระสอบละ 758 บาท ข้าวหอมมะลิ (ข้าวใหม่) ราคาเฉลี่ยกระสอบละ 1,474 บาท

สำหรับสินค้าข้าวเปลือก เนื่องจากเป็นช่วงปลายฤดูข้าวนาปรังต่อเนื่องต้นฤดูข้าวนาปี ทำให้ปริมาณข้าวเปลือกนาปรังมีออกสู่ตลาดไม่มากนัก ภาวะราคายังคงทรงตัวอยู่ในระดับต่ำตลอดเดือนธันวาคม 2543 โดยราคาข้าวเปลือกนาปรังความชื้น 15% ตลาดก้านันทรัง เฉลี่ยตันละ 4,385 บาท ตลาดกลางพิษณุโลก เฉลี่ยตันละ 4,156 บาท ขณะที่ราคาข้าวเปลือกนาปี ตลาดกลางพิษณุโลกที่เริ่มทยอยออกสู่ตลาดมากขึ้น มีราคาเฉลี่ยตันละ 4,132 บาท

- **มันสำปะหลัง** ภาวะราคามีการปรับตัวสูงขึ้นจากเดือนพฤศจิกายน 2543 โดยราคาหัวมันสดละที่เกษตรกรขายได้ เฉลี่ย (ธค.43) กก.ละ 0.67 บาท เนื่องจากผลผลิตส่วนใหญ่ที่เกษตรกรนำมาขายจะเข้าร่วมโครงการแทรกแซงตลาดผลิตภัณฑ์มันสำปะหลังปี 2543/44 ทำให้ปริมาณผลผลิตเข้าโรงงานแป้งมันน้อยไม่เพียงพอต่อการผลิต โรงงานจึงปรับราคารับซื้อสูงขึ้น ประกอบกับราคาธัญพืชในสหภาพยุโรปมีราคาสูงขึ้น ส่งผลให้ระดับราคามันสำปะหลังภายในประเทศมีการปรับตัวสูงขึ้นตามไปด้วย

- **กาแฟ** ผลผลิตฤดูใหม่เริ่มที่จะมีออกสู่ตลาดมากขึ้น แต่ภาวะตลาดมีแนวโน้มที่ไม่แจ่มใส เนื่องจากราคาในตลาดต่างประเทศปรับตัวลดลงมาโดยตลอด แต่จากการดำเนินการโครงการแทรกแซงโดยการรับซื้อของ อคส. ทำให้ราคาเริ่มที่จะปรับตัวสูงขึ้น

2.2 กลุ่มสินค้าที่ผลิตเพื่อบริโภคภายในประเทศ ภาวะการค้าและราคาสินค้าในกลุ่มพืชน้ำมัน มีการปรับตัวลดลง และมีแนวโน้มที่จะทรงตัวอยู่ในระดับต่ำ โดยเฉพาะสินค้าปาล์มน้ำมัน และมะพร้าว ส่วนกลุ่มผัก-ผลไม้ ราคามีการปรับตัวลดลงตามภาวะการผลิตที่มีผลผลิตออกสู่ตลาดเพิ่มขึ้น ในขณะที่กลุ่มปศุสัตว์แนวโน้มราคาส่วใหญ่ยังคงชะลอตัวเนื่องจากความต้องการของตลาดมีน้อย สำหรับสถานการณ์สินค้าที่สำคัญ ๆ ได้แก่

- **ปาล์มน้ำมัน** ราคาน้ำมันปาล์มดิบและผลปาล์มที่เกษตรกรขายได้ในเดือนธันวาคม 2543 มีการปรับตัวลดลง โดยราคาปาล์มทะเลที่เกษตรกรขายได้ (จ.กระบี่) ในลัปดาห์สุดท้ายเฉลี่ย กก.ละ 1.60 บาท ทั้งนี้ เนื่องจากปริมาณผลผลิตที่เกษตรกรส่งให้โรงงานสกัดมีปริมาณมาก ประกอบกับระดับราคาในตลาดมาเลเซียยังคงอยู่ในระดับที่ต่ำ ส่งผลให้ราคามีการปรับตัวลดลง และมีแนวโน้มที่จะทรงตัวต่อไป เนื่องจากโรงงานสกัดส่วนใหญ่ยังรออุตสาหกรรมและชะลอการรับซื้อ

- **มะพร้าว** ราคามะพร้าวผลมีราคาเฉลี่ยทรงตัวตลอดเดือนธันวาคม 2543 เนื่องจากเป็นช่วงปลายฤดูการผลิต ผลผลิตที่มีออกสู่ตลาดมีน้อยลงโดยมีราคาเฉลี่ยอยู่ที่ผลละ 5.50 บาท ขณะที่เนื้อมะพร้าวแห้ง มีการปรับตัวลดลงในช่วงปลายเดือนซึ่งเป็นผลจากการที่อคส.ได้เปิดประมูลจำหน่ายเนื้อมะพร้าวแห้ง ทำให้เนื้อมะพร้าวแห้งในสต็อกของโรงงานสกัดมีปริมาณมากประกอบกับความต้องการของผู้บริโภคลดน้อยลง จึงส่งผลให้ระดับราคาปรับตัวลดลง

- ข้าวโพดเลี้ยงสัตว์ ระดับราคาข้าวโพดเลี้ยงสัตว์อ่อนตัวลงเล็กน้อย เนื่องจากผลผลิตข้าวโพดเลี้ยงสัตว์ รุ่น 2 ฤดูกาลผลิตปี 2543/44 เริ่มมีออกสู่ตลาดอย่างต่อเนื่อง โรงงานอาหารสัตว์มีสต็อกเพียงพอต่อความต้องการแล้ว จึงส่งผลให้ราคามีการปรับตัวลดลง โดยราคาเกษตรกรขายได้เฉลี่ยในเดือนธันวาคม 2543 อยู่ที่ กก.ละ 3.92 บาท และราคาที่โรงงานอาหารสัตว์รับซื้อเฉลี่ย กก.ละ 4.54 บาท คาดว่าแนวโน้มราคาจะมีการปรับตัวสูงขึ้นตามราคาตลาดต่างประเทศที่อยู่ในระดับสูง

- ปศุสัตว์ ความเคลื่อนไหวของ *สุกรมีชีวิต* ราคาสุกรมีชีวิตมีการปรับตัวลดลงเล็กน้อยในช่วงเดือนธันวาคม 2543 โดยมีราคาในช่วงสัปดาห์สุดท้ายของเดือนอยู่ที่ กก.ละ 29 - 30 บาท เนื่องจากปริมาณสุกรที่โตได้ขนาดมีออกสู่ตลาดมากในขณะที่ภาวะการจำหน่ายยังคงชะลอตัว ส่งผลให้ภาวะราคามีการปรับตัวลดลงและคาดว่าจะมีแนวโน้มราคาที่ทรงตัวต่อไป *ไก่เนื้อ* ราคาได้มีการปรับตัวสูงขึ้นตลอดเดือนธันวาคม 2543 เนื่องจากช่วงนี้สภาพอากาศแปรปรวนทำให้ไก่ที่โตได้ขนาดมีเข้าสู่ตลาดน้อยลง ประกอบกับความต้องการใช้ไข่เจ้าในช่วงเทศกาลไหว้ก่อนตรุษจีนของชาวจีน ส่งผลให้ความต้องการเพิ่มมากขึ้น ราคาจึงปรับตัวสูงขึ้น โดยในช่วงสัปดาห์สุดท้าย ราคาไก่เนื้อมีชีวิตหน้าโรงฆ่าอยู่ที่ กก.ละ 25 - 27 บาท และคาดว่าภาวะราคาจะมีแนวโน้มปรับตัวสูงขึ้นต่อไปอีก เนื่องจากปริมาณไก่มีชีวิตที่โตได้ขนาดยังคงมีออกสู่ตลาดน้อย *ไข่ไก่* ภาวะราคามีการปรับตัวลดลงในช่วงต้นเดือนธันวาคม 2543 และยังคงทรงตัวอยู่ในระดับต่ำในช่วงปลายเดือนเนื่องจากมีปริมาณไข่ไก่ออกสู่ตลาดมากขึ้น ขณะที่ภาวะการจำหน่ายยังคงชะลอตัว ประกอบกับโครงการแทรกแซงตลาดไข่ไก่ของ คชก. อยู่ในช่วงระหว่างการเริ่มดำเนินการส่งผลให้ปริมาณไข่ไก่ที่มีออกสู่ตลาดยังคงมีปริมาณมาก โดยในช่วงสัปดาห์สุดท้ายของเดือนไข่ไก่ (เบอร์ 3) มีราคาเฉลี่ยฟองละ 1.10 - 1.20 บาท และคาดว่าแนวโน้มราคาจะยังคงทรงตัว

- ผลไม้ ขณะนี้เข้าสู่ช่วงปลายฤดูผลไม้ แต่เป็นช่วงเริ่มการเก็บเกี่ยวในบางสินค้า ได้แก่ ส้มเขียวหวาน สับปะรด เป็นต้น โดย *สับปะรด* ระดับราคามีการปรับตัวลดลงตลอดต่อเนื่องจากเดือนพฤศจิกายน 2543 เนื่องจากมีผลผลิตออกสู่ตลาดมากเกินกว่าความต้องการทำให้เกิดปัญหาราคาคตกต่ำ โดยในช่วงสัปดาห์สุดท้ายของเดือนธันวาคม 2543 ราคาเฉลี่ย กก.ละ 1.62 บาท

2.3 กลุ่มสินค้าที่ต้องนำเข้า ราคาผลผลิตสินค้าในกลุ่มวัตถุดิบอาหารสัตว์มีการปรับตัวสูงขึ้นในช่วงเดือนธันวาคม 2543 ทั้งนี้ เนื่องจากปัจจัยภายนอกประเทศ ซึ่งได้แก่ค่าเงินบาทที่อ่อนตัวลง ประกอบกับสินค้าถั่วเหลืองเริ่มเข้าสู่ช่วงปลายฤดู ส่งผลให้ผลผลิตมีออกสู่ตลาดน้อยลง ภาวะราคาจึงมีการปรับตัวสูงขึ้น สินค้าในกลุ่มที่สำคัญ ได้แก่ *กากถั่วเหลือง* ที่ผลิตในประเทศ (เมล็ดนำเข้า) และกากที่นำเข้าราคายังคงทรงตัว เนื่องจากภาวะการค้ายังคงขบเข่าผู้ผลิตอาหารสัตว์ต่างชะลอการสั่งซื้อ เพราะยังมีสินค้าอยู่ในสต็อกส่งผลให้มีปริมาณการซื้อขายน้อย

โดยราคาากั่วเหลือง (ผลิตในประเทศ) เฉลี่ย กก.ละ 10.60 บาท เมล็ดอั่วเหลือง ราคามีการปรับตัวสูงขึ้นเล็กน้อย เนื่องจากในระยะนี้เป็นช่วงปลายฤดูการผลิต ปริมาณสินค้าออกสู่ตลาดเริ่มมีน้อยลง ส่งผลให้ราคาปรับตัวสูงขึ้น ปลาป่น มีการปรับตัวเพิ่มขึ้นของราคาเล็กน้อยในเดือนธันวาคม 2543 เนื่องจากสภาพอากาศด้านอ่าวไทยตะวันออกและทะเลอันดามัน ไม้เอื้ออำนวยทำให้เรือประมงขนาดเล็กออกจับปลาลดลง ปริมาณปลาจึงมีออกสู่ตลาดน้อย ประกอบกับสินค้าคงเหลือในสต็อกของผู้ผลิตอาหารสัตว์มีจำนวนลดลง ขณะที่ความต้องการใช้ปลาป่นเพิ่มขึ้น จึงส่งผลต่อระดับราคาปรับตัวสูงขึ้น สำหรับราคาปลาป่นโปรตีน 60% กลิ่นเบอร์ 3 ในช่วงสัปดาห์สุดท้าย ของเดือนอยู่ที่ กก.ละ 15.88 บาท

3. มาตรการแก้ไขปัญหา/การช่วยเหลือผ่านกองทุนรวมเพื่อช่วยเหลือเกษตรกร (ด้านการตลาด)

การให้ความช่วยเหลือด้านการตลาดสินค้าเกษตร ปีงบประมาณ 2544

ได้อนุมัติให้การช่วยเหลือสินค้าเกษตรแล้ว รวม 6 สินค้า ได้แก่ ข้าว มันสำปะหลัง กาแฟ ปาล์มน้ำมัน มะพร้าว และไข่ไก่ รวมวงเงิน 7,326.749 ล้านบาท และการช่วยเหลือสินค้าเกษตรที่มีปัญหาเร่งด่วน วงเงิน 100 ล้านบาท (รวมวงเงินทั้งหมด 7,426.749 ล้านบาท)

สำนักรักษาเสถียรภาพราคาสินค้าเกษตร

มกราคม 2543

วงเงินช่วยเหลือด้านการตลาดสินค้าเกษตร

สินค้า 2 : วงเงินคงก.

หน่วย : ล้านบาท

สินค้า		ปีงบประมาณ						
		2538	2539	2540	2541	2542	2543	2544
1	ข้าว	5,583.740	3,066.399	1,228.500	1,645.600	2,676.950	3,471.610	3,325.630
2	ข้าวโพดเลี้ยงสัตว์	500.000		284.090		1,509.600	411.945	
3	มันสำปะหลัง			3,424.066			1,717.500	2,876.686
4	ปาล์มน้ำมัน		300.000			1,000.000	500.000	250.000
5	มะพร้าว	8.830		140.000			150.000	20.000
6	กาแฟ			300.000			35.600	794.433
7	หอมแดง	50.000	50.000	176.000	52.000	130.000	130.000	
8	กระเทียม	230.000	240.300	297.800	30.000			
9	หอมหัวใหญ่	60.000	238.000	420.000	60.500	230.000	67.000	
10	ถั่วเหลือง	412.000						
11	ลูกเดือย			15.500			10.000	
12	ถั่วเน่าแดง			19.000				
13	ไข่ไก่	16.000	26.060	50.000	60.000	30.000	60.000	60.000
14	ไก่เนื้อ						300.000	
15	สุกร	57.000			170.000		235.000	
16	ปลาโอ	15.176					20.200	
17	ปลาเปิด						245.600	
18	กุ้งกุลาดำ					1,000.000		
19	เกลือทะเล	50.000	60.000	60.000	60.000	60.000		
20	ปอ				120.000	86.000		
21	สับปะรด	25.000	58.000	153.600		200.000	724.000	
22	ทุเรียน	18.000	134.000	154.000		260.000	135.500	
23	ลิ้นจี่		30.000	43.000				
24	ลำไย		245.000	200.000			648.000	
25	เงาะ			187.000		103.000	420.000	
26	มังคุด			40.000				
27	มะละกอ					60.600		
28	มะนาว		47.000	60.000		50.000	22.000	
29	กะหล่ำปี			0.880				
30	พริกแห้ง						32.000	
31	อ้อยและน้ำตาลทราย						800.000	
32	น้ำมันดิบ						360.000	
รวมทั้งสิ้น		7,025.746	4,494.759	7,253.436	2,198.100	7,396.150	10,495.955	7,326.749

สำนักวิจัยเศรษฐกิจการเกษตร

10/01/44

21 ธันวาคม 2543

ราคาเฉลี่ยสินค้าเกษตรสำคัญที่เกษตรกรขายได้ ปี 2538 - 2543

F: ราคาเฉลี่ยจัดกลุ่ม D:สินค้า3

	สินค้า	ราคาเฉลี่ย															
		ปี 2538			ปี 2539			ปี 2540			ปี 2541			ปี 2542			ธค.43
		เฉลี่ย	สูงสุด	ต่ำสุด	เฉลี่ย	สูงสุด	ต่ำสุด	เฉลี่ย	สูงสุด	ต่ำสุด	เฉลี่ย	สูงสุด	ต่ำสุด	เฉลี่ย	สูงสุด	ต่ำสุด	
1	กลุ่มสินค้าผลิตเพื่อการส่งออก ข้าวเปลือกนาปรัง (บาท/ตัน)	4,438	5,137	3,752	4,423	4,830	3,838	5,004	5,930	4,185	6,660	7,343	5,368	5,054	6,117	4,510	4,271
			ต.ค.	มี.ค.		มี.ค.	ธ.ค.		ธ.ค.	เม.ย.		ส.ค.	พ.ย.		ม.ค.	ต.ค.	
	ข้าวเปลือกนาปี (บาท/ตัน)	4,450	5,359	3,707	4,905	5,053	4,652	5,186	6,050	4,875	6,653	7,422	5,435	5,425	6,164	4,723	4,132
			ต.ค.	ม.ค.		ม.ค.	ธ.ค.		ธ.ค.	พ.ค.		ก.พ.	ธ.ค.		ม.ค.	ธ.ค.	
	ข้าวเปลือกหอมมะลิ (บาท/ตัน)	4,515	5,184	4,062	5,798	6,992	4,810	8,078	9,651	6,825	8,225	9,508	6,298	7,132	8,455	6,462	6,413
			ต.ค.	ม.ค.		ต.ค.	ม.ค.		ส.ค.	ม.ค.		ก.พ.	ธ.ค.		ก.ย.	เม.ย.	
	ข้าวเปลือกเหนียว (บาท/ตัน)	4,307	5,013	3,578	5,037	5,828	4,770	7,167	8,589	5,796	7,666	8,491	6,000	5,084	5,831	4,562	4,997
			ส.ค.	ม.ค.		ก.ย.	มี.ค.		ต.ค.	ม.ค.		ม.ค.	ธ.ค.		ม.ค.	พ.ย.	
2 ^{1/}	หัวมันสำปะหลังสดคละ (บาท/ก.ก.)	1.17	1.35	0.91	0.93	1.23	0.69	0.65	0.75	0.53	1.34	1.84	0.71	0.85	1.12	0.62	0.67
			ส.ค.	ต.ค.		ธ.ค.	ก.ย.		ธ.ค.	มี.ย.		ก.ค.	ต.ค.		พ.ย.	ก.ย.	
3	ยางพารา แผ่นดิบชั้น 3 (บาท/ก.ก.)	31.80	37.97	25.13	27.92	32.35	24.93	23.67	25.13	21.63	23.34	29.89	17.00	17.93	22.23	14.65	21.91
			มี.ค.	ส.ค.		มี.ค.	ต.ค.		ม.ค.	ก.ค.		ก.พ.	ธ.ค.		พ.ย.	ก.ค.	
4	ไก่เนื้อ หน้าโรงฆ่า (บาท/ก.ก.)	26.72	29.00	24.53	26.16	31.38	20.25	27.35	30.61	24.39	32.37	35.50	29.65	26.89	31.77	20.68	23.40
			มี.ย.	เม.ย.		ส.ค.	ม.ค.		ธ.ค.	ก.พ.		ส.ค.	ธ.ค.		ก.ค.	ต.ค.	
5	กุ้งกุลาดำ 20 - 30 ตัว/ก.ก. (บาท/ก.ก.)	231.73	250.50	203.75	224.04	246.50	207.75	287.15	400.50	233.33	436.98	571.25	248.80	350.12	371.00	318.00	404.75
			ก.ค.	ธ.ค.		มี.ย.	ส.ค.		ธ.ค.	เม.ย.		ก.พ.	พ.ย.		ต.ค.	มี.ย.	
6 ^{2/}	กาแฟ (บาท/ก.ก.)	54.55	63.15	48.31	39.26	45.29	35.69	28.62	32.07	24.50	62.06	71.58	47.33	50.31	57.17	43.00	16.50
			มี.ค.	ธ.ค.		ก.พ.	ธ.ค.		ก.พ.	พ.ย.,ธ.ค.		ก.พ.	ธ.ค.		ก.พ.	เม.ย.	
7	สับปะรด โรงงานรับซื้อ (บาท/ก.ก.)	2.32	3.30	1.45	2.95	3.58	2.09	3.57	4.85	2.65	5.54	6.60	4.87	2.56	3.78	1.57	1.76
			พ.ย.	ม.ค.		ต.ค.	มี.ย.		ธ.ค.	มี.ย.		ก.ย.	เม.ย.		ก.พ.	พ.ย.	
8	ทุเรียน พันธุ์หมอนทอง (บาท/ก.ก.)	18.64	27.11	12.23	18.87	24.95	14.00	17.96	26.10	11.38	24.59	29.73	14.33	17.17	22.65	12.02	-
			ก.ค.	พ.ค.		ก.ย.	พ.ค.		ส.ค.	มี.ย.		มี.ย.	เม.ย.		ส.ค.	มี.ย.	
9	ลำไย (บาท/ก.ก.)	29.93	30.90	27.25	29.16	31.75	23.50	28.11	36.80	23.00	113.50	150.00	100.00	32.89	32.17	28.50	-
			ก.ค.	ส.ค.		ก.ค.	ส.ค.		ก.ค.	ธ.ค.		ก.ค.	ส.ค.		ส.ค.	ก.ค.	

	สินค้า	ราคาเฉลี่ย															
		ปี 2538			ปี 2539			ปี 2540			ปี 2541			ปี 2542			ธค.43
		เฉลี่ย	สูงสุด	ต่ำสุด	เฉลี่ย	สูงสุด	ต่ำสุด	เฉลี่ย	สูงสุด	ต่ำสุด	เฉลี่ย	สูงสุด	ต่ำสุด	เฉลี่ย	สูงสุด	ต่ำสุด	(เฉลี่ย)
10 ^{3/}	กลุ่มสินค้าผลิตเพื่อบริโภคภายในประเทศ ข้าวโพดเลี้ยงสัตว์ (บาท/ก.ก.) (ความชื้นไม่เกิน 14.5%)	4.36	5.20	3.32	3.94	4.33	3.76	4.64	5.34	3.96	4.11	5.44	3.38	4.52	4.89	3.94	3.92
		ม.ย.	ส.ค.		ก.ค.	ก.พ.		ม.ย.	ก.ค.		ก.ค.	ธ.ค.		เม.ย.	ก.ย.		
11	ปาล์มทะลาย (บาท/ก.ก.) โรงงานสกัดรับซื้อหน้าโรงงาน	2.29	2.66	1.91	2.26	2.72	2.06	2.42	2.99	2.04	3.70	4.78	2.85	2.48	5.12	1.41	1.72
		พ.ย.	พ.ค.		ก.พ.	ส.ค.		ธ.ค.	พ.ค.		ธ.ค.	เม.ย.		ม.ค.	พ.ย.		
12	มะพร้าวผลใหญ่แห้งทั้งเปลือก	2.82	3.97	2.13	4.17	5.28	3.35	3.34	4.91	2.09	5.41	11.30	3.18	7.27	11.04	4.61	5.50
		ธ.ค.	ก.ค.		มี.ค.	ส.ค.		ก.พ.	ส.ค.		ธ.ค.	พ.ค.		ม.ค.	ก.ค.		
13 ^{4/}	หอมหัวใหญ่ เบอร์ 1 (บาท/ก.ก.)	10.92	23.25	5.54	9.69	16.00	4.25	7.19	13.18	3.60	15.25	19.50	6.25	10.77	18.75	3.37	18.40
		พ.ย.	มี.ค.		พ.ย.	มี.ค.		ธ.ค.	ก.พ.		ต.ค.	มี.ค.		ธ.ค.	ก.พ.		
14	หอมแดง แห้งใหญ่คละ (บาท/ก.ก.)	15.41	29.98	8.00	18.02	38.77	9.50	11.54	19.07	5.32	20.03	38.33	12.32	17.48	29.87	12.08	9.88
		ก.ค.	ม.ค.		พ.ย.	มี.ย.		ส.ค.	มี.ค.		พ.ย.	เม.ย.		พ.ย.	ก.พ.		
15	กระเทียม แห้งใหญ่คละ (บาท/ก.ก.)	28.63	44.00	16.23	30.82	50.67	20.16	15.78	31.76	10.49	18.46	33.94	11.30	31.65	44.00	22.67	21.44
		พ.ย.	มี.ค.		มี.ค.	พ.ค.		มี.ค.	ธ.ค.		ธ.ค.	ก.พ.		ม.ค.	ก.ค.		
16	สุกร ขายส่งตลาดกทม. (บาท/ก.ก.)	36.91	40.10	30.36	40.93	45.01	35.08	39.32	43.25	29.00	39.15	42.50	29.00	42.20	49.50	29.35	31.06
		ส.ค.	ม.ค.		ก.ย.	ก.พ.		มี.ย.	ธ.ค.		ธ.ค.	ม.ค.		พ.ค.	ต.ค.		
17	ไข่ไก่สด คละ (บาท/ฟอง)	1.30	1.59	1.04	1.42	1.60	1.16	1.36	1.59	1.07	1.68	1.96	1.34	1.54	1.74	1.26	1.02
		ส.ค.	มี.ค.		ต.ค.	ก.พ.		ก.ย.	ก.พ.		มี.ย.	ม.ค.		ม.ค.	พ.ย.		
18	เงาะ (บาท/ก.ก.)	11.50	13.47	8.42	11.52	19.13	8.13	12.74	24.22	7.02	17.78	24.47	9.95	16.99	30.76	8.53	-
		มี.ย.	ส.ค.		เม.ย.	ก.ย.		พ.ค.	มี.ย.		พ.ค.	มี.ย.	ต.ค.	เม.ย.	มี.ย.		
19	เกลือทะเล (บาท/เกวียน) (1 เกวียน = 1,500 กก.)	1,304.17	1,850.00	900.00	2,188.10	2,875.00	816.67	1,577.78	3,000.00	900.00	702.02	783.33	700.00	2,438.02	3,366.66	766.67	2,616.67
		ก.ย.	ธ.ค.		ธ.ค.	ม.ค.		ม.ค.	ธ.ค.		ธ.ค.	ธ.ค.		พ.ย.	ม.ค.		

	สินค้า	ราคาเฉลี่ย															
		ปี 2538			ปี 2539			ปี 2540			ปี 2541			ปี 2542			ธค.43
		เฉลี่ย	สูงสุด	ต่ำสุด	เฉลี่ย	สูงสุด	ต่ำสุด	เฉลี่ย	สูงสุด	ต่ำสุด	เฉลี่ย	สูงสุด	ต่ำสุด	เฉลี่ย	สูงสุด	ต่ำสุด	(เฉลี่ย)
20	กลุ่มสินค้าที่ต้องนำเข้า ถั่วเหลือง ชนิดคละ (บาท/ก.ก.)	8.08	8.73	7.36	8.96	9.87	7.00	9.22	10.53	7.63	10.43	12.27	9.26	8.93	10.16	7.79	9.87
			พ.ย.	ส.ค.		พ.ค.	ก.ค.		ธ.ค.	ส.ค.		ม.ค.	ส.ค.		ม.ค.	ก.ย.	
21	กากถั่วเหลือง ผลิตจากเมล็ดในประเทศ ขายส่ง กทม. (บาท/ก.ก.)	8.57	9.05	7.99	9.88	10.48	9.35	10.63	12.65	9.55	11.12	11.00	11.62	9.50	9.50		10.95
			ธ.ค.	เม.ย.		ต.ค.	ม.ค.		ต.ค.	ม.ค.		ธ.ค.	เม.ย.		ต.ค.		
22	ปลาป่น เบอร์ 3 ตลาด กทม. (บาท/ก.ก.)	14.46	15.93	13.59	15.90	17.68	14.45	17.20	20.50	14.65	20.74	24.72	17.29	16.22	19.26	14.56	15.27
			ธ.ค.	มี.ค.		ก.พ.	ธ.ค.		ธ.ค.	เม.ย.		ก.พ.	เม.ย.		ส.ค.	ก.พ.	
23	ปอแก้วฟอก คละ (บาท/ก.ก.)	9.68	11.27	6.63	7.26	8.25	6.04	5.20	6.00	4.55	5.37	6.00	4.46	7.01	8.44	5.50	10.06
			ม.ค.	ก.ย.		พ.ย.	มี.ค.		เม.ย.	ต.ค.		มี.ค.	ต.ค.		พ.ย.	ก.ย.	

หมายเหตุ : ^{1/} ปีการผลิต เริ่มตั้งแต่ ตค. - กย.

^{2/} ปี 2537/38 เริ่มตั้งแต่ ตุลาคม 2537 - กันยายน 2538 และช่วงออกสู่ตลาดสั้นเพียง พฤศจิกายน - เมษายน

^{3/} ปีการผลิต เริ่มตั้งแต่ กค. - มิย.

^{4/} ปีการผลิต เริ่มตั้งแต่ พย. - ตค.

ราคาเป้าหมายนำสินค้าเกษตร ปี 2542/43

ลำดับที่	สินค้า	ราคาเป้าหมายนำ
1.	ข้าว	<p>ข้าวเปลือก ปี 2542/43 เท่ากับราคาเป้าหมายนำ ปี 2541/42</p> <ul style="list-style-type: none"> - ข้าวเปลือกหอมมะลิ ตันละ 6,840 บาท (6,495) - ข้าวเปลือกเจ้า 100% ตันละ 5,560 บาท (5,280) - ข้าวเปลือกเจ้า 5% ตันละ 5,460 บาท (5,185) - ข้าวเปลือกเจ้า 10% ตันละ 5,260 บาท (4,995) - ข้าวเปลือกเจ้า 15% ตันละ 5,160 บาท (4,900) - ข้าวเปลือกเจ้า 25% ตันละ 4,960 บาท (4,710) - ข้าวเปลือกเหนียว 10% เมล็ดยาว ตันละ 6,200 บาท (5,890) - ข้าวเปลือกเหนียวคละ ตันละ 5,900 บาท (5,605) <p>โดยให้กำหนดราคารับจำนำร้อยละ 95 ของราคาเป้าหมายนำ (ราคารับจำนำ)</p>
2.	ข้าวโพด	ณ แหล่งผลิต กก.ละ 4.00 บาท (ความชื้นไม่เกิน 14.5%)
3.	ปลาโอ	ณ หน้าท่า ปลาโอดำ (ขนาดไม่ต่ำกว่า 0.80 กก.ต่อตัว) กก.ละ 25 บาท ปลาโอลาย (ขนาดไม่ต่ำกว่า 0.70 กก.ต่อตัว) กก.ละ 14 บาท
4.	ไข่ไก่	ไข่ไก่สดคละ ณ หน้าฟาร์ม ฟองละ 1.50 บาท
5.	หอมแดง	<p>ศรีสะเกษ</p> <ul style="list-style-type: none"> - หอมแดงแห้งใหญ่ ชนิดคละ กก.ละ 10.00 บาท - หอมแดงแห้งหัวเล็ก ชนิดคละ กก.ละ 6.74 บาท <p>จังหวัดภาคเหนือ</p> <ul style="list-style-type: none"> - เทียบเคียงจากฐานราคาเป้าหมายนำหอมแดง จ.ศรีสะเกษ โดยกำหนดราคาในแต่ละพื้นที่ เพิ่ม - ลด ตามสัดส่วนคุณภาพ
6.	หอมหัวใหญ่	<ul style="list-style-type: none"> - หอมหัวใหญ่เกรดคละ (ขนาด 4-9 ซม.) ของ อ.แม่วาง และ อ.สันป่าตอง จ.เชียงใหม่ กก.ละ 4.60 บาท - หอมหัวใหญ่สดคละ (รวมใบ) ของ อ.ฝาง และ อ.ไชยปราการ และ อ.พร้าว จ.เชียงใหม่ กก.ละ 3.25 บาท
7.	มันสำปะหลัง	- ราคารับจำนำเมื่อคำนวณเป็นหัวมันสด (ที่เชื้อแป้ง 25%) ไม่ต่ำกว่า กก.ละ 0.85 บาท

ลำดับที่	สินค้า	ราคาเป้าหมายนำ
8.	ลูกเต๋อย	ลูกเต๋อยดำคละ ความชื้นไม่เกิน 8% กก.ละ 6.50 บาท (หากเกิน 8% ให้ ทอนน้ำหนักลงตามเปอร์เซ็นต์ของความชื้น)
9.	กาแฟ	เมล็ดกาแฟเกรดคละ ณ แหล่งผลิต กก.ละ 34.00 บาท (ความชื้นไม่เกินร้อยละ 13 และข้อบกพร่องไม่เกินร้อยละ 7)
10.	ไก่เนื้อ	ไก่มีชีวิตหน้าโรงฆ่า กรุงเทพฯ กก.ละ 28 บาท
11.	สุกร	สุกรมีชีวิต ณ ตลาดกรุงเทพฯ กก.ละ 39.28 บาท
12.	สับปะรด	สับปะรด (เกรดโรงงาน) ณ หน้าโรงงาน กก.ละ 2.61 บาท
13.	พริก	- พริกแห้งจินดา กก.ละ 40 บาท - พริกยอดสนและพริกตุ้มให้เทียบเคียงจากฐานราคาเป้าหมายนำพริกแห้งจินดา โดยให้กำหนดราคาเพิ่ม-ลด ตามสัดส่วนคุณภาพสินค้าและประเพณีทางการค้า
14.	มะนาว	มะนาวชนิดคละ ผลละ 0.22 บาท สำหรับมะนาวขนาดผลใหญ่-เล็ก ให้เพิ่ม-ลด ตามอัตราส่วน
15.	ปลาเปิด	ณ หน้าโรงงานปลาป่น กก.ละ 3.07 บาท
16.	ลำไย	1. ลำไยร่วงคละ ณ แหล่งผลิต กก.ละ 9.70 บาท 2. ลำไยเกรดเอ ณ หน้าโรงงานลำไยกระป๋อง กก.ละ 25.40 บาท 3. ลำไยอบแห้งทั้งเปลือก - เกรด AA (ขนาดเส้นผ่าศูนย์กลาง 2.5 ซม. ขึ้นไป) ราคา กก.ละ 63 บาท - เกรด A (ขนาดเส้นผ่าศูนย์กลาง 2.2 - 2.4 ซม.) ราคา กก.ละ 44 บาท - เกรด B (ขนาดเส้นผ่าศูนย์กลาง 1.9 - 2.1 ซม.) ราคา กก.ละ 25 บาท - เกรด C (ขนาดเส้นผ่าศูนย์กลาง 1.6 - 1.8 ซม.) ราคา กก.ละ 13 บาท
17.	เงาะ	ณ แหล่งผลิต กก.ละ 9.57 บาท
18.	ทุเรียน	ณ แหล่งผลิต - พันธุ์ชะนี กก.ละ 11 บาท - พันธุ์หมอนทอง กก.ละ 18 บาท

ลำดับที่	สินค้า	ราคาเป้าหมาย
19.	มะพร้าว	<ul style="list-style-type: none"> - เนื้อมะพร้าวแห้ง 90% (ทับสะแก) กก.ละ 10.74 บาท - เนื้อมะพร้าวแห้ง 90% แหล่งผลิตจังหวัดอื่น ให้กำหนดโดยเทียบเคียงจากฐานราคาเป้าหมายเนื้อมะพร้าวแห้ง 90% (ทับสะแก) ด้วยวิธีคำนวณราคาในแต่ละจังหวัดเพิ่ม – ลด ได้ตามสัดส่วนราคาตลาดและคุณภาพสินค้า
20.	น้ำมันปาล์ม	<p>23 เมย. 42 : อคส.รับซื้อน้ำมันปาล์มดิบจากโรงงานสกัดฯ กก.ละ 19.50 บาท โดยให้โรงงานสกัดฯ รับซื้อผลปาล์มทะเลลายจากเกษตรกรรายย่อย กก.ละ 2.72 บาท</p> <p>18 มิย. 42 : อคส.รับซื้อน้ำมันปาล์มดิบจากโรงงานสกัดฯ กก.ละ 16.00 บาท โดยให้โรงงานสกัดฯ รับซื้อผลปาล์มทะเลลายจากเกษตรกรรายย่อย กก.ละ 2.20 บาท</p> <p>22 ตค. 42 : อคส.รับซื้อน้ำมันปาล์มดิบจากโรงงานสกัดฯ กก.ละ 15.00 บาท โดยให้โรงงานสกัดฯ รับซื้อผลปาล์มทะเลลายจากเกษตรกรรายย่อย กก.ละ 2.10 บาท</p>

ข้าว

1. การผลิตและความต้องการใช้

	2539/40	2540/41	2541/42	2542/43	2543/44
ผลผลิตข้าว(ล้านตัน)					(ประมาณการ)
โลก	563.701	574.235	585.760	602.183	595.746
ไทย					
- นาปี	17.782	18.789	18.449	18.978	19.042
- นาปรัง	4.550	4.791	4.336	5.233	4.953
รวม	22.332	23.580	22.785	24.211	23.995
ความต้องการ	12.611	13.651	13.389	13.694	13.827
ส่งออก (ม.ค.-ธ.ค.)	5.72	6.37	6.688	6.57	6.0
ราคา (บาท/ตัน)					10 ม.ค.
- ข้าวเปลือกหอมมะลิ	8,078	8,225	7,132	7,362	6,300 - 6,900
- ข้าวเปลือกเจ้านาปี 5%	5,186	6,653	5,425	4,654	4,500 - 4,600
- ข้าวเปลือกนาปรัง ความชื้น 15%	5,004	6,660	5,054	4,390	4,200 - 4,500
- ข้าวเปลือกเหนียว (ใหม่)	7,167	7,666	5,084	4,916	5,300 - 5,500

	2539/40	2540/41	2541/42	2542/43	2543/44
ต้นทุนการผลิต(บาท/ตัน)					
นาปี	4,460	4,580	4,804.60	4,723.37	5,163.35
นาปรัง	2,944	3,455	3,930	3,178.90	-

2. สถานการณ์

2.1 ผลผลิต กระทรวงเกษตรและสหกรณ์พยากรณ์ล่าสุดว่าผลผลิตข้าวนาปี 2543/44 จะมี 19.042 ล้านตันข้าวเปลือก เพิ่มขึ้นจากปีก่อนซึ่งมีผลผลิต 18.978 ล้านตัน อยู่ 0.064 ล้านตัน หรือ ร้อยละ 0.33 เนื่องจากสภาพน้ำที่ดีในการเพาะปลูก ประกอบกับเกษตรกรหันมาใช้พันธุ์ข้าวที่ดีมากขึ้น ทำให้ผลผลิตต่อไร่เพิ่มขึ้นประมาณ 2 กก.ต่อไร่ โดยเริ่มมีการเก็บเกี่ยวตั้งแต่เดือนพฤศจิกายน เป็นต้นมา

ซึ่งจนถึงขณะนี้การเก็บเกี่ยวในแถบภาคเหนือและตะวันออกเฉียงเหนือซึ่งส่วนใหญ่เพาะปลูกข้าวหอมมะลิ และข้าวเหนียวได้เก็บเกี่ยวไปแล้วกว่าร้อยละ 90 ส่วนภาคกลางและภาคตะวันออกเก็บเกี่ยวแล้ว ร้อยละ 50 สำหรับภาคใต้จะเก็บเกี่ยวตั้งแต่เดือนกุมภาพันธ์ เป็นต้นไป

2.2 *ภาวะตลาดและราคา* ในขณะนี้การเก็บเกี่ยวข้าวนาปีโดยเฉพาะข้าวหอมมะลิและข้าวเหนียว ใกล้เสร็จสิ้นแล้ว เกษตรกรส่วนหนึ่งที่มียุ้งฉางจะเก็บข้าวไว้เพื่อรอราคาและจำหน่าย ธกส. และ อ.ต.ก. ในขณะที่การเก็บเกี่ยวในภาคกลางและภาคตะวันออกยังไม่มากนัก ทำให้ข้าวเปลือกเข้าสู่ตลาดน้อยลง ประกอบกับ อคส. และ อ.ต.ก. เริ่มโครงการรับจำนำข้าว ทำให้โรงสีเริ่มทยอยซื้อข้าวเปลือกมากขึ้น ส่งผลให้ราคาข้าวเปลือกปรับตัวสูงขึ้นจากช่วงต้นเดือนมกราคม 44 โดยข้าวเปลือกหอมมะลิปรับตัวจากตันละ 5,900 - 6,750 บาทเป็นตันละ 6,300 - 6,900 และข้าวเปลือกเหนียวเมล็ดยาวปรับตัวขึ้นจากตันละ 5,000 - 5,200 บาท เป็น 5,300 - 5,500 บาท และมีแนวโน้มสูงขึ้นอีก สำหรับข้าวเปลือกเจ้านาปรัง ที่ยังคงมีการเก็บเกี่ยวอยู่ในภาคเหนือตอนล่างและภาคกลาง ขณะนี้มีราคาตันละ 4,200 - 4,500 บาท

2.3 *การส่งออก* ในปี 2543 ที่ผ่านไปทางการได้ตั้งเป้าหมายการส่งออกข้าวไว้ที่ 6.0 ล้านตัน แต่มีการส่งออกจริง (เฉพาะที่ผ่านการตรวจของสภาหอการค้า) 6.57 ล้านตัน สูงกว่าเป้าหมาย 0.57 ล้านตัน หรือร้อยละ 9.5 สำหรับในปี 2544 กรมการค้าต่างประเทศตั้งเป้าการส่งออกข้าวไว้ที่ 6.0 ล้านตัน

3. สภาพปัญหาและสาเหตุ

ในช่วงต้นฤดูเก็บเกี่ยวผลผลิตจะออกสู่ตลาดพร้อมกันจำนวนมาก คุณภาพไม่ดีมีความชื้นสูง ทำให้ราคาคงต่ำ ส่งผลกระทบต่อรายได้ของเกษตรกร ผลผลิตข้าวของโลกและของไทยเพิ่มขึ้นขณะที่ คาดว่าผู้ซื้อรายใหญ่จะลดการนำเข้า การขายข้าวในตลาดโลกมีการแข่งขันกันตัดราคาลงอย่างมาก ตลาดข้าวจึงเป็นของผู้ซื้อทำให้ราคาข้าวในตลาดโลกในปีนี้ต่ำกว่าปีก่อน

4. มาตรการแก้ไข

รัฐบาลโดยคณะกรรมการนโยบายข้าว (กนช.) ได้กำหนดมาตรการรองรับผลผลิตข้าว (นาปี) ฤดูใหม่ปี 2543/44 โดยอนุมัติกรอบนโยบายข้าวฤดูการผลิต ปี 2543/44 ประกอบด้วย 4 มาตรการ รวม 11 โครงการ

(1) มาตรการเร่งรัดการส่งออกข้าว ประกอบด้วย

1. การส่งออกข้าวแบบรัฐบาลต่อรัฐบาล โดยกรมการค้าต่างประเทศ จำนวนไม่เกิน 500,000 ตัน
2. การส่งออกข้าวภายใต้กองทุนรวมข้าว (Rice Pool) โดยกรมการค้าต่างประเทศ องค์การคลังสินค้า และองค์การตลาดเพื่อเกษตรกร

- 3 -

3. สนับสนุนการส่งออกข้าวคุณภาพดี โดยกรมการค้าต่างประเทศ จะให้มีการส่งเสริมการใช้ดวงตราสัญลักษณ์ข้าวไทย และเครื่องหมายรับรองข้าวหอมมะลิ

(2) มาตรการรับจำนำ ประกอบด้วย

4. การรับจำนำข้าวเปลือก โดยธนาคารเพื่อการเกษตรและสหกรณ์การเกษตร (ธ.ก.ส.) รับจำนำข้าวเปลือกจากเกษตรกรและสถาบันเกษตรกร และรับจำนำใบประทวนสินค้าที่องค์การคลังสินค้า และองค์การตลาดเพื่อเกษตรกร ออกให้แก่เกษตรกร และสถาบันเกษตรกรจำนวน 2.5 ล้านตัน

5. การรับจำนำข้าวสารในโกดังกลาง โดยองค์การคลังสินค้า (อคส.) และองค์การตลาดเพื่อเกษตรกร (อ.ต.ก.) จำนวน 1,000,000 ตัน จำแนกหน่วยงานละ 500,000 ตัน

(3) มาตรการสนับสนุนตลาดข้าว ประกอบด้วย

6. การเชื่อมโยงสินเชื่อเพื่อการผลิตและบริการตลาดข้าวของสหกรณ์ วงเงิน 1,500 ล้านบาท

7. การเก็บรวบรวมข้าวเปลือกของกลุ่มเกษตรกร วงเงิน 100 ล้านบาท

8. การแทรกแซงตลาดข้าวเปลือกของกระทรวงมหาดไทย วงเงิน 300 ล้านบาท

9. - 10. การแทรกแซงตลาดข้าวเปลือกของกองทัพอากาศ และ นทพ. บก. ทหารสูงสุด วงเงิน 2.5 ล้านบาท และ 10 ล้านบาทตามลำดับ

(4) มาตรการสนับสนุนสินเชื่อ

11. การให้ความช่วยเหลือทางการเงินแก่ผู้ค้าข้าวเปลือกของธนาคารแห่งประเทศไทย วงเงิน 20,000 ล้านบาท และผู้ส่งออกผ่านธนาคารเพื่อการส่งออกและนำเข้าแห่งประเทศไทย วงเงิน 20,000 ล้านบาทตามลำดับ

5. ผลการดำเนินการ

ณ วันที่ 31 ธันวาคม 2543 ธนาคารเพื่อการเกษตรและสหกรณ์การเกษตรรับจำนำข้าวเปลือกจากเกษตรกรจำนวน 1,249 ราย คิดเป็นข้าวเปลือก 697,757 ตัน และรับจำนำใบประทวนสินค้าที่ อคส. และ อ.ต.ก. ออกให้แก่เกษตรกรและสถาบันเกษตรกร จำนวน 5,122 ราย คิดเป็นข้าว 45,100 ตัน สำหรับมาตรการและโครงการอื่น ๆ อยู่ระหว่างการดำเนินการ

สำนักรักษาเสถียรภาพราคาสินค้าเกษตร

มกราคม 2544

sp-142:ทก44

นโยบายข้าว ปี 2543/44

(1) การส่งออกข้าว จะใช้กลไกของผู้ส่งออกภาคเอกชนเป็นหลัก สำหรับการส่งออกข้าวของภาครัฐบาล จะดำเนินการเท่าที่จำเป็นเท่านั้น

(2) การรักษาเสถียรภาพราคาข้าวเปลือก เมื่อจำเป็นจะดำเนินการผ่านสหกรณ์ กลุ่มเกษตรกร ตลาดกลาง ผู้ประกอบการค้าข้าว รวมทั้งหน่วยงานภาครัฐที่เกี่ยวข้อง

(3) กำกับดูแลให้มีสต็อกข้าวอยู่ในระดับที่เหมาะสม และมีปริมาณเพียงพอสำหรับการบริโภคภายในประเทศ

(4) การรับจำนำข้าว จะให้ ธ.ก.ส. เป็นหน่วยงานหลักในการให้สินเชื่อแก่เกษตรกรตามโครงการรับจำนำข้าว

(5) การให้บริการสินเชื่อ จะให้ธนาคารแห่งประเทศไทย และธนาคารเพื่อการส่งออกและนำเข้าแห่งประเทศไทย ให้บริการสินเชื่อแก่ผู้ค้าข้าวเปลือกและผู้ส่งออกในปริมาณที่เพียงพอ

ฝ่ายเลขานุการ กนข.

กันยายน 2543

มาตรการข้าว ปี 2543/44

17

ประกอบด้วย 4 มาตรการ รวม 11 โครงการ ได้แก่

(1) มาตรการเร่งรัดการส่งออกข้าว ประกอบด้วย

1. การส่งออกข้าวแบบรัฐบาลต่อรัฐบาล โดยกรมการค้าต่างประเทศ จำนวนไม่เกิน 500,000 ตัน
2. การส่งออกข้าวภายใต้กองทุนรวมข้าว (Rice Pool) โดยกรมการค้าต่างประเทศ องค์การคลังสินค้า และองค์การตลาดเพื่อเกษตรกร
3. สนับสนุนการส่งออกข้าวคุณภาพดี โดยกรมการค้าต่างประเทศ จะให้การส่งเสริมการใช้ดวงตราสัญลักษณ์ข้าวไทย และเครื่องหมายรับรองข้าวหอมมะลิไทย

(2) มาตรการรับจํานำ ประกอบด้วย

4. การรับจํานำข้าวเปลือก โดยธนาคารเพื่อการเกษตรและสหกรณ์การเกษตร (ธ.ก.ส.) รับจํานำข้าวเปลือกจากเกษตรกรและสถาบันเกษตรกร และรับจํานำใบประทวนสินค้าที่ องค์การคลังสินค้า และองค์การตลาดเพื่อเกษตรกร ออกให้แก่เกษตรกร และสถาบันเกษตรกร จำนวน 2.5 ล้านตัน
5. การรับจํานำข้าวสารในโกดังกลาง โดยองค์การคลังสินค้า (อ.ค.ส.) และ องค์การตลาดเพื่อเกษตรกร (อ.ต.ก.) จำนวน 1,000,000 ตัน จำแนกหน่วยงานละ 500,000 ตัน

(3) มาตรการสนับสนุนตลาดข้าว ประกอบด้วย

6. การเชื่อมโยงสินเชื่อเพื่อการผลิตและบริการตลาดข้าวของสหกรณ์ วงเงิน 1,500 ล้านบาท
7. การเก็บรวบรวมข้าวเปลือกของกลุ่มเกษตรกร วงเงิน 100 ล้านบาท
8. การแทรกแซงตลาดข้าวเปลือกของกระทรวงมหาดไทย วงเงิน 300 ล้านบาท
- 9.- 10. การแทรกแซงตลาดข้าวเปลือกของกองทัพอากาศ และ นทพ. บก. ทหารสูงสุด วงเงิน 2.5 ล้านบาท และ 10 ล้านบาทตามลำดับ

(4) มาตรการสนับสนุนสินเชื่อ

11. การให้ความช่วยเหลือทางการเงินแก่ผู้ค้าข้าวเปลือกของธนาคารแห่งประเทศไทย วงเงิน 20,000 ล้านบาท และผู้ส่งออกผ่านธนาคารเพื่อการส่งออกและนำเข้าแห่งประเทศไทย วงเงิน 20,000 ล้านบาท

ฝ่ายเลขานุการ กนข.

กันยายน 2543

หน่วย : บาท/ตัน

ชนิดข้าว	ราคาเป้าหมายข้าวเปลือก	ราคาจำหน่าย
ข้าวเปลือกหอมมะลิ	6,840	6,495
ข้าวเปลือกเจ้า 100%	5,560	5,280
ข้าวเปลือกเจ้า 5%	5,460	5,185
ข้าวเปลือกเจ้า 10%	5,260	4,995
ข้าวเปลือกเจ้า 15%	5,160	4,900
ข้าวเปลือกเจ้า 25%	4,960	4,710
ข้าวเปลือกเหนียว 10% เมล็ดยาว	6,200	5,890
ข้าวเปลือกเหนียวคละ	5,900	5,605

ฝ่ายเลขานุการ กนง.

กันยายน 2543

ราคาข้าวเปลือกเจ้าหน้าปี 5% ตลาดกลางก้านันทรง

FILE : PX003

หน่วย : บาท/ตัน

ปี	มค.	กพ.	มีค.	เมษ.	พค.	มิย.	กค.	ตค.	กย.	ตค.	พย.	ธค.	เฉลี่ย
2535	3,890	3,938	3,949	3,975	3,896	3,879	3,940	3,950	3,983	3,983	3,782	3,729	3,908
2536	3,404	3,396	3,269	3,093	2,725	2,782	2,906	3,123	3,125	3,264	4,257	4,044	3,282
2537	4,335	4,471	4,263	4,238	3,849	3,766	3,836	4,408	4,075	3,812	3,775	3,696	4,044
2538	3,835	3,886	3,869	3,925	4,039	4,549	5,001	5,125	5,246	5,482	4,655	4,722	4,528
2539	5,137	5,075	5,075	5,075	5,075							4,855	5,049
2540	5,085	5,028	5,048	4,891									5,013
2541	7,253	7,494	6,650										7,132
2542	6,271	6,050										4,720	5,680
2543	4,824	4,975											4,900
2544													

ราคาข้าวเปลือกเจ้าหน้าปี 5% ตลาดกลางจังหวัดพิษณุโลก

ปี	มค.	กพ.	มีค.	เมษ.	พค.	มิย.	กค.	ตค.	กย.	ตค.	พย.	ธค.	เฉลี่ย
2535	3,815	3,831	3,825	3,794	3,734	3,730	3,903	3,934	3,806	3,743	3,717	3,478	3,776
2536	3,252	3,341	3,122	2,783	2,636	2,598	2,785	3,035	3,063	3,264	3,986	3,904	3,147
2537	4,264	4,411	3,846	3,495	3,342	3,766	3,836	4,025	3,953	3,842	3,551	3,490	3,818
2538	3,578	3,700	3,810	3,792	3,945	4,394	4,866	5,152	5,130	5,235	4,364	4,488	4,371
2539	4,968	4,900	4,864	4,681	4,703							4,448	4,761
2540	5,143	5,134	5,090	4,958	4,875							6,050	5,208
2541	6,956	7,350										5,435	6,580
2542	6,057	5,668	5,465								4,915	4,725	5,366
2543	4,850	4,958	4,799	4,472							4,715	4,132	4,654
2544													

ราคาข้าวเปลือกหน้าปี 5 % เฉลี่ยตลาดกลางก้านันทรงและตลาดกลางจังหวัดพิษณุโลก

ปี	มค.	กพ.	มีค.	เมษ.	พค.	มิย.	กค.	ตค.	กย.	ตค.	พย.	ธค.	เฉลี่ย
2535	3,853	3,885	3,887	3,885	3,815	3,805	3,922	3,942	3,895	3,863	3,750	3,604	3,842
2536	3,328	3,369	3,196	2,938	2,681	2,690	2,846	3,079	3,094	3,264	4,122	3,974	3,215
2537	4,300	4,441	4,055	3,867	3,596	3,766	3,836	4,217	4,014	3,827	3,663	3,593	3,931
2538	3,707	3,793	3,840	3,859	3,992	4,472	4,934	5,139	5,188	5,359	4,510	4,605	4,450
2539	5,053	4,988	4,970	4,878	4,889							4,652	4,905
2540	5,114	5,081	5,069	4,925	4,875							6,050	5,186
2541	7,105	7,422	6,650									5,435	6,653
2542	6,164	5,859	5,465								4,915	4,723	5,425
2543	4,837	4,966	4,799	4,472							4,715	4,132	4,654
2544													

ราคาข้าวเปลือกเจ้านาปรัง ความชื้น 15% ตลาดก้านทอง

หน่วย : บาท/ตัน

ปี	มค.	กพ.	มีค.	เมย.	พค.	มิย.	กค.	ตค.	กย.	ตล.	พย.	ธค.	เฉลี่ย
2534					3,827	3,860	4,262	4,239	4,128	3,907	3,894	3,808	3,991
2535					3,415	3,418	3,717	3,754	3,688	3,509	3,538	3,425	3,558
2536				2,350	2,456	2,600	2,865	3,011	3,000	3,363			2,806
2537				3,745	3,081	3,060	3,342	3,788	3,803	3,821	3,850		3,561
2538				3,707	3,913	4,542	4,961	4,879	4,950	5,237	4,705		4,612
2539			4,950	4,338	4,475	4,800	4,781	4,493	4,692	4,336	4,296	4,356	4,552
2540			4,494	4,269	4,389	4,375	4,794	5,125	5,228	5,563	5,500	5,956	4,969
2541	6,575	6,770	6,599	6,681	6,568	7,211	7,281	7,400	7,269	6,495	5,544	5,679	6,673
2542	6,213	5,611	5,368	4,859	4,840	5,200	5,303	5,248	4,997	4,671	4,655	4,797	5,147
2543	4,825		4,659	4,419	4,561	4,674	4,380	4,450	4,025	4,245	4,322	4,385	4,450
2544													

ราคาข้าวเปลือกนาปรังความชื้น 15%ตลาดกลางจังหวัดพิษณุโลก

หน่วย : บาท/ตัน

ปี	มค.	กพ.	มีค.	เมย.	พค.	มิย.	กค.	ตค.	กย.	ตล.	พย.	ธค.	เฉลี่ย
2534				3,705	3,761	3,775	4,061	4,193	4,085	3,777	3,767	3,704	3,870
2535			3,725	3,687	3,572	3,323	3,592	3,634	3,506	3,443	3,422	3,275	3,518
2536			2,725	2,508	2,309	2,417	2,714	2,959	3,003	3,042			2,710
2537				3,495	3,070	2,823	3,163	3,683	3,713	3,608			3,365
2538			3,752	3,648	3,790	4,336	4,786	4,780	4,687	5,037	4,413		4,359
2539			4,655	4,035	4,032	4,449	4,644	4,444	4,530	4,518	4,308	4,294	4,391
2540			4,670	4,100	4,578	4,625	5,060	5,072	5,157	5,570	5,075	5,850	4,976
2541	7,437	7,126	6,231	6,695	6,599	7,267	7,186	7,286	7,148	6,164	5,192	5,488	6,652
2542	6,020	5,560	5,131	4,532	4,714	5,141	5,098	5,070	4,780	4,348	4,552	4,585	4,961
2543	4,740	4,889	4,677	4,316	4,173	4,123	4,080	4,221	3,775	4,192	4,177	4,156	4,293
2544													

ราคาข้าวเปลือกนาปรังความชื้น 15 %เฉลี่ย ตลาดกลางก้านทองและจังหวัดพิษณุโลก

หน่วย : บาท/ตัน

ปี	มค.	กพ.	มีค.	เมย.	พค.	มิย.	กค.	ตค.	กย.	ตล.	พย.	ธค.	เฉลี่ย
2534				3,705	3,794	3,818	4,162	4,216	4,107	3,842	3,831	3,756	3,930
2535			3,725	3,687	3,494	3,371	3,655	3,694	3,597	3,476	3,480	3,350	3,553
2536			2,725	2,429	2,383	2,509	2,790	2,985	3,002	3,203			2,753
2537				3,620	3,076	2,942	3,253	3,736	3,758	3,715	3,850		3,494
2538			3,752	3,678	3,852	4,439	4,874	4,830	4,819	5,137	4,559		4,438
2539			4,803	4,187	4,254	4,625	4,713	4,469	4,611	4,427	4,302	3,838	4,423
2540			4,582	4,185	4,484	4,500	4,927	5,098	5,193	5,567	5,603	5,903	5,004
2541	7,006	6,948	6,415	6,688	6,584	7,239	7,234	7,343	7,208	6,301	5,368	5,583	6,660
2542	6,117	5,586	5,250	4,696	4,777	5,170	5,201	5,159	4,888	4,510	4,604	4,691	5,054
2543	4,787	4,889	4,668	4,368	4,367	4,398	4,230	4,336	3,900	4,218	4,250	4,271	4,390
2544													

สำนักวิชาสถิติสภาพราคาสินค้าเกษตร

ราคาข้าวเปลือกหอมมะลิ ที่โรงสีรับซื้อในส่วนภูมิภาค

หน่วย : บาท/ตัน

ปี	มค.	กพ.	มีค.	เมย.	พค.	มิย.	กค.	สค.	กย.	ตค.	พย.	ธค.	เฉลี่ย
2534	3,620	3,847	3,855	3,771	3,810	3,962	4,186	4,474	4,500	4,550	4,502	4,488	4,130
2535	3,915	4,275	4,250	4,347	4,517	4,652	4,976	4,942	4,790	4,720	4,850	4,176	4,534
2536	4,297	4,450	4,376	4,369	4,395	4,450	4,698	4,787	4,850	4,774	4,850	4,617	4,576
2537	4,952	5,082	4,909	4,874	4,900	4,880	4,790	4,850	4,850	4,850	4,850	3,972	4,813
2538	4,062	4,137	4,115	4,117	4,200	4,355	4,806	4,951	4,957	5,184	4,642	4,658	4,515
2539	4,810	4,850	4,850	5,105	5,326	5,697	5,786	6,119	6,969	6,992	6,900	6,172	5,798
2540	6,825	7,214	7,819	7,950	7,990	8,340	9,174	9,651	9,215	8,785	6,835	7,140	8,078
2541	9,352	9,508	8,909	8,738	8,709	8,664	8,501	8,388	8,041	7,258	6,332	6,298	8,225
2542	6,855	6,685	6,603	6,462	6,614	6,638	6,958	7,436	8,455	8,354	7,850	6,676	7,132
2543	6,743	6,781	6,885	6,977	7,311	7,477	8,005	8,135	8,177	8,146	7,289	6,413	7,362
2544													

หมายเหตุ เป็นราคารับซื้อเฉลี่ยหน้าโรงสีจังหวัดสุรินทร์ และอุดรธานี

ราคาข้าวเปลือกเหนียว (เมล็ดยาว) ที่โรงสีรับซื้อในส่วนภูมิภาค

หน่วย : บาท/ตัน

ปี	มค.	กพ.	มีค.	เมย.	พค.	มิย.	กค.	สค.	กย.	ตค.	พย.	ธค.	เฉลี่ย
2534	3,354	3,550	3,512	3,376	3,336	3,537	3,907	4,388	4,317	4,070	3,907	3,613	3,739
2535	3,707	4,178	4,173	4,176	4,397	4,272	4,273	4,152	3,941	3,649	3,413	3,694	4,002
2536	3,571	3,850	3,776	3,730	3,684	3,412	3,359	3,205	3,268	3,486	3,754	3,614	3,559
2537	3,861	3,843	3,678	3,799	3,755	3,684	3,684	3,741	3,875	3,875	3,450	3,493	3,728
2538	3,578	3,683	3,684	3,943	4,186	4,394	4,807	5,013	4,805	4,838	4,254	4,495	4,307
2539	4,800	4,771	4,770	4,820	4,874	5,037	4,964	5,280	5,828	5,108	5,008	5,180	5,037
2540	5,796	6,169	6,338	6,338	6,513	6,863	7,638	8,206	8,321	8,589	7,993	7,234	7,167
2541	8,491	8,521	7,880	7,970	8,099	8,033	7,971	7,880	7,730	7,155	6,263	6,000	7,666
2542	5,831	5,536	5,241	5,033	5,174	4,877	4,783	4,997	5,304	4,876	4,562	4,790	5,084
2543	4,667	4,549	4,528	4,706	4,831	4,828	5,068	5,203	5,208	5,295	5,111	4,997	4,916
2544													

หมายเหตุ : เป็นราคารับซื้อเฉลี่ยหน้าโรงสีจังหวัดอุดรธานี สุรินทร์

ที่มา : สำนักวิจัยและพัฒนาสภาพราคาสินค้าเกษตร

ราคาขายส่งข้าวสารเจ้า 100 % ชั้น 2 ตลาดกรุงเทพมหานคร

File : PX006

หน่วย : บาท/100 กก.

ปี	มค.	กพ.	มีค.	เมย.	พค.	มิย.	กค.	ตค.	กย.	ตค.	พย.	ธค.	เฉลี่ย
2534	735	795	766	709	712	728	753	744	722	670	644	648	719
2535	666	670	682	680	664	661	681	654	620	601	615	623	651
2536	638	616	584	473	421	448	472	499	494	640	782	799	572
2537	905	881	684	638	543	501	539	587	611	620	623	618	646
2538	656	665	676	661	682	760	818	796	863	924	803	813	760
2539	880	888	886	814	819	848	875	804	790	757	768	797	827
2540	880	863	807	753	795	792	905	864	926	956	933	1,122	883
2541	1,450	1,287	1,156	1,178	1,213	1,324	1,319	1,304	1,270	1,078	941	970	1,208
2542	1,058	987	902	828	854	898	900	886	876	819	851	846	892
2543	858	892	821	770	751	742	716	718	709	766	769	758	773
2544													

ราคาขายส่งข้าวสารเจ้า 5% ตลาดกรุงเทพมหานคร

หน่วย : บาท/100 กก.

ปี	มค.	กพ.	มีค.	เมย.	พค.	มิย.	กค.	ตค.	กย.	ตค.	พย.	ธค.	เฉลี่ย
2533	664	717	696	652	625	612	609	613	611	656	629	622	642
2534	712	772	740	680	682	698	723	716	698	644	637	620	694
2535	640	645	660	654	630	623	650	625	593	572	588	595	623
2536	614	569	504	441	398	418	444	471	464	574	691	674	522
2537	798	759	558	556	498	458	499	554	585	589	598	598	588
2538	635	642	653	630	658	738	789	764	838	898	776	790	734
2539	860	855	820	740	753	776	842	770	759	722	730	758	782
2540	838	822	769	710	735	748	852	828	883	923	907	1,090	842
2541	1,401	1,233	1,119	1,140	1,162	1,288	1,254	1,238	1,230	1,043	910	927	1,162
2542	1,022	949	868	799	822	866	873	859	831	780	816	819	859
2543	824	833	767	724	687	689	684	694	679	745	742	731	733
2544													

ราคาขายส่งปลายข้าวขาว A-1เลิศ(ใหม่) ตลาดกรุงเทพมหานคร

หน่วย : บาท/100 กก.

ปี	มค.	กพ.	มีค.	เมย.	พค.	มิย.	กค.	ตค.	กย.	ตค.	พย.	ธค.	เฉลี่ย
2534	372	422	403	408	402	378	401	426	448	445	427	422	413
2535	430	428	429	426	399	385	397	416	401	390	392	364	405
2536	377	391	358	334	323	325	330	356	363	362	372	344	353
2537	335	344	344	347	357	372	401	452	480	495	491	512	411
2538	532	494	507	511	542	640	685	657	657	686	681	628	602
2539	608	581	598	555	564	541	524	477	494	478	474	477	531
2540	502	536	552	511	507	514	575	620	669	663	650	798	591
2541	873	798	717	699	698	770	818	888	934	906	782	792	806
2542	794	718	677	618	625	690	724	728	683	604	597	522	665
2543	531	531	520	504	495	486	519	533	540	533	510	515	518
2544													

ราคาขายส่งข้าวสารหอมมะลิ 100% ชั้น 2 ในตลาดกรุงเทพมหานคร

หน่วย : บาท/100 กก.

ปี	มค.	กพ.	มีค.	เมย.	พค.	มิย.	กค.	สค.	กย.	ตค.	พย.	ธค.	เฉลี่ย
2534	798	868	845	820	824	819	863	893					792
	818							904	905	902	900	928	893
2535	810	845	824	840	879	906	953	941	935	933	937	826	886
											976	994	985
2536	1,010	871	860	864	871	902	940	935	951	960	1,031	1,039	936
2537	1,167	1,150	1,058	1,071	1,040	1,036	1,026	1,042	1,031	1,025	989	829	1,039
2538	1,015	1,075	1,075		815	880	941	921	935	1,043	1,019	1,021	976
	865	848	842	829	813						927	915	863
2539	1,038	1,079			1,056	1,085	1,108	1,197	1,410	1,042	1,405	1,420	1,184
	924	914	938	977							1,255	1,335	1,057
2540	1,484	1,580	1,754	1,720	1,788	1,891	2,101	2,156	2,080	1,910	1,758	1,936	1,847
											1,505	1,936	1,721
2541	2,564	2,386	2,156	2,068	2,088	2,033	1,896	1,810	1,698	1,518	1,422	1,430	1,922
2542	1,454	1,423	1,378	1,348	1,378	1,370	1,476	1,563	1,908	1,850	1,721	1,530	1,533
2543	1,520	1,531	1,543	1,563	1,727	1,840	2,028	2,015	1,983	1,970	1,910	1,887	1,793
											1,598	1,477	
2544													

ราคาขายส่งปลายข้าวสารหอมมะลิในตลาดกรุงเทพมหานคร

หน่วย : บาท/100 กก.

ปี	มค.	กพ.	มีค.	เมย.	พค.	มิย.	กค.	สค.	กย.	ตค.	พย.	ธค.	เฉลี่ย
2534	375	431	404	409	407	379	402	430	456	451	429	422	416
2535	423	430	432	431	428	436	439	439	429	427	428	400	429
2536	391	397	364	341	330	338	351	364	371	371	384	362	364
2537	349	361	367	368	373	384	412	463	484	501	499	515	423
2538	535	497	511	515	545	643	686	659	661	689	685	631	605
2539	613	586	602	570	589	583	552	506	547	513	502	480	554
2540	518	564	591	591	608	610	645	661	694	677	668	809	636
2541	886	821	768	782	802	823	832	892	945	914	788	800	838
2542	826	822	825	824	827	824	839	812	825	812	712	616	797
2543	601	603	605	611	585	569	591	610	598	622	579	569	595
2544													

ที่มา : สำนักวิชาสถิติราคาสินค้าเกษตร

หมายเหตุ () เป็นราคาข้าวใหม่

ราคาขายส่งข้าวเหนียว 10% เมล็ดยาว ตลาดกรุงเทพมหานคร

หน่วย : บาท/100 กก.

ปี	มค.	กพ.	มีค.	เมย.	พค.	มิย.	กค.	สค.	กย.	ตค.	พย.	ธค.	เฉลี่ย
2534	629	685	658	632	637	650	763	827	778	729	716	725	702
2535	737	773	775	767	791	778	778	765	716	610	605	605	725
2536	758	764	705	670	651	625	615	615	602	682	749	692	677
2537	785	771	708	711	700	703	703	688	700	719	669	675	711
2538	744	740	735	764	792	829	929	900	934	869	709	745	808
2539	788	820	823	858	877	854	858	859	900	958	956	1045	883
2540	1,098	1,103	1,124	1,117	1,169	1,201	1,394	1,450	1,546	1,531	1,425	1,510	1,306
2541	1,839	1,784	1,666	1,682	1,653	1,605	1,582	1,545	1,526	1,440	1,274	1,225	1,568
2542	1,231	1,108	974	888	901	839	823	881	966	845	894	935	940
2543	930	867	848	919	966	968	1,026	1,020	1,022	1,025	1,025	1,027	970
2544													

ราคาขายส่งปลายข้าวเหนียว A-1 ตลาดกรุงเทพมหานคร

หน่วย : บาท/100 กก.

ปี	มค.	กพ.	มีค.	เมย.	พค.	มิย.	กค.	สค.	กย.	ตค.	พย.	ธค.	เฉลี่ย
2534	384	398	398	390	398	410	505	540	553	520	483	463	454
2535	458	508	517	511	522	530	533	524	487	416	412	412	486
2536	441	497	435	412	421	417	408	408	405	432	445	451	431
2537	445	434	420	407	416	417	422	450	450	461	451	464	436
2538	526	526	505	511	540	612	671	658	706	708	620	641	602
2539	739	718	707	725	728	704	709	746	785	706	712	763	729
2540	842	846	858	852	855	859	924	958	1,018	1,018	1,052	1,007	924
2541	1,148	987	882	912	909	895	873	875	881	868	793	777	900
2542	800	771	746	754	759	754	745	758	824	674	634	595	735
2543	567	563	520	530	549	556	565	558	547	556	564	609	557
2544													

ที่มา : สำนักรักษาเสถียรภาพราคาสินค้าเกษตร

มันสำปะหลัง

1. ผลผลิตและความต้องการใช้ (ล้านตันหัวมันสด)

	2540/41	2541/42	2542/43	2543/44 (ประมาณการ)
ผลผลิตของโลก	164.600	163.000	167.700	N.A.
ผลผลิตของไทย	15.590	15.757	18.752	18.336
ความต้องการใช้ภายในประเทศ	4.600	4.020	4.350	4.420
การส่งออก	12.590	12.970	14.320	12.950

2. ราคา (บาท/ก.ก.)

	2540/41	2541/42	2542/43	2543/44 (9 ม.ค.44)
หัวมันสดละ เกษตรกรขายได้	1.34	0.85	0.64	0.67
หัวมันสดซื้อแป้ง 25% จ.นครราชสีมา	1.71	0.92	0.81	0.84
มันอัดเม็ด FOB กรุงเทพฯ (US\$/ตัน)	78.50	79.48	60.38	51.00
แป้งมัน FOB กรุงเทพฯ (US\$/ตัน)	281.08	193.54	160.44	155.00
ต้นทุนการผลิต (บาท/กก.)	0.75	0.84	0.76	0.74

3. ปัญหา/สาเหตุ

ในปีการผลิต 2543/44 (ตุลาคม 2543 - กันยายน 2544) ราคาหัวมันสำปะหลังจะตกต่ำเนื่องจาก 1) แม้ว่าผลผลิตมันสำปะหลังจะลดลงจากปีก่อน แต่สต็อกคงเหลือในประเทศยังมีมาก 2) ผู้ประกอบการขาดสภาพคล่อง 3) ต้องแข่งขันราคากับธัญพืชอาหารสัตว์อื่น ๆ รวมทั้งต้องแข่งขันกับผู้ส่งออกด้วยกัน เช่น อินโดนีเซีย 4) ราคาส่งออกผลิตภัณฑ์มันสำปะหลังมีแนวโน้มลดลง

คณะกรรมการนโยบายและมาตรการช่วยเหลือเกษตรกร (คชก.) มีมติเมื่อ 1 พฤศจิกายน 2543 อนุมัติค่าใช้จ่ายในการดำเนินการตามนโยบายและมาตรการมันสำปะหลัง ปี 2543/44 ดังนี้

3.1 โครงการรับจำนำผลิตภัณฑ์มันสำปะหลัง ปี 2543/44 วงเงินจ่ายขาด 1,202.446 ล้านบาท โดยให้องค์การคลังสินค้า (อคส.) รับฝากเก็บและออกใบประทวน ธนาคารเพื่อการเกษตรและสหกรณ์การเกษตร (ธ.ก.ส.) รับจำนำใบประทวนจากเกษตรกรและสถาบันเกษตรกรในปริมาณรับจำนำมันเส้น 5 แสนตัน และแป้งมันสำปะหลัง 3.75 แสนตัน (ปริมาณรับจำนำสามารถปรับเปลี่ยนทดแทนได้) ราคารับจำนำเมื่อคำนวณเป็นราคาหัวมันสด (ซื้อแป้ง 25%) ไม่ต่ำกว่า ก.ก. ละ 0.85 บาท ระยะเวลาได้ถอน 4 เดือนนับถัดจากเดือนที่รับจำนำ เกษตรกร/สถาบันเกษตรกรเสียดอกเบี้ยอัตราร้อยละ 3 ต่อปี ระยะเวลาดำเนินการ พฤศจิกายน 2543 - มีนาคม 2544 ระยะเวลาโครงการ พฤศจิกายน 2543 - กันยายน 2544 และให้ อคส. เป็นผู้ดำเนินการจำหน่ายมันเส้นและแป้งมันสำปะหลังที่เกษตรกรไม่มาได้ถอน

ผลการดำเนินการ ณ วันที่ 27 ธันวาคม 2543 อคส. รับฝากเก็บและออกไปประทวนมันเส้น ให้เกษตรกรจังหวัดนครราชสีมา หนองบัวลำภู บุรีรัมย์ ฉะเชิงเทรา ชลบุรี ลพบุรี อุทัยธานี ปราจีนบุรี ชัยภูมิ ราชบุรี อุดรธานี ขอนแก่น พระนครศรีอยุธยา และกำแพงเพชร ปริมาณรวมกันทั้งสิ้น 250,152.33 ตัน

3.2 โครงการแทรกแซงตลาดผลิตภัณฑ์มันสำปะหลังเพื่อการส่งออก ปี 2543/44
วงเงินรวม 1,337.64 ล้านบาท แยกเป็นเงินหมุนเวียนปลอดดอกเบี้ย 1,248.85 ล้านบาท เงินจ่ายขาด 88.79 ล้านบาท ให้กรมการค้าต่างประเทศรับซื้อมันสำปะหลังอัดเม็ดปริมาณ 5 แสนตัน จากโรงงานอัดมันเม็ดหรือผู้ส่งออกมันอัดเม็ดที่มีโกดังเก็บรักษามันอัดเม็ดตั้งอยู่ในพื้นที่จังหวัดพระนครศรีอยุธยา ฉะเชิงเทรา และชลบุรี ตามคุณภาพและปริมาณที่กำหนดในราคานำตลาดเพื่อเก็บสต็อก โดยผู้เข้าร่วมโครงการฯ รับซื้อหัวมันสดจากเกษตรกรในราคานำตลาดและทำข้อตกลงขายและเก็บรักษาสินค้าตามหลักเกณฑ์ที่กรมการค้าต่างประเทศกำหนด ระยะเวลาดำเนินการ พฤศจิกายน 2543 - มีนาคม 2544 ระยะเวลาโครงการ พฤศจิกายน 2543 - สิงหาคม 2544 ขณะนี้กรมการค้าต่างประเทศ อยู่ระหว่างออกระเบียบกระทรวงพาณิชย์ ว่าด้วยการดำเนินการตามโครงการแทรกแซงตลาดผลิตภัณฑ์มันสำปะหลัง เพื่อส่งออก ปี 2543/44

3.3 โครงการจัดหาสิ่งอำนวยความสะดวกเพื่อพัฒนาคุณภาพมันสำปะหลัง ปี 2543/44
วงเงินรวม 123.6 ล้านบาท แยกเป็นเงินหมุนเวียน 120 ล้านบาท เงินจ่ายขาด 3.6 ล้านบาท ให้กรมการค้าภายใน เพื่อจัดสรรให้ลานมันและโรงงานอัดมันเม็ดในจังหวัดที่เป็นแหล่งผลิต กู้เพื่อติดตั้งเครื่องร่อนทำความสะอาดมันสำปะหลัง ในวงเงินรายละไม่เกิน 400,000 บาท โดยผ่านธนาคาร กำหนดผ่อนชำระคืนภายใน 5 ปี นับแต่วันกู้ ระยะเวลาปลอดชำระคืนเงินต้นไม่เกิน 1 ปี โดยให้ธนาคาร คิดดอกเบี้ยจากผู้เข้าร่วมโครงการร้อยละ 3.5 ต่อปี ระยะเวลาให้การสนับสนุนกู้ยืมเงิน พฤศจิกายน 2543- กันยายน 2544 ระยะเวลาโครงการ พฤศจิกายน 2543 - กันยายน 2544 ขณะนี้อยู่ระหว่างออกประกาศกรมการค้าภายใน เรื่อง การขอรับการสนับสนุนเครื่องร่อนทำความสะอาดมันสำปะหลัง และแต่งตั้งคณะกรรมการพิจารณาฯ

3.4 โครงการรับจำหน่ายผลิตภัณฑ์แปรรูปมันสำปะหลังเพื่อช่วยเหลือเกษตรกร ปี 2543/44
โดยให้ห้องการค้าคลังสินค้า (อคส.) รับจำหน่ายผลิตภัณฑ์แปรรูปมันสำปะหลัง ได้แก่ กลูโคส กลูโคสไซรับ เด็กซ์โทรสและเด็กซ์โทรสน้ำ จากโรงงานแปรรูปที่เข้าร่วมโครงการ ณ โกดังของโรงงาน ราคารับจำหน่าย ร้อยละ 75 ของมูลค่าสินค้า ปริมาณรับจำหน่ายเมื่อคำนวณเป็นหัวมันสดแล้วต้องไม่น้อยกว่า 350,000 ตัน โดยโรงงานต้องรับซื้อหัวมันสดจากเกษตรกร/สถาบันเกษตรกรในพื้นที่จังหวัดระยอง สระแก้ว และ จันทบุรี ในราคาไม่ต่ำกว่า ก.ก.ละ 0.85 บาท (เชื่อแป้ง 25%) ระยะเวลาไถ่ถอน 6 เดือน นับถัดจากวันรับจำหน่าย ระยะเวลาจำหน่าย พฤศจิกายน 2543 - มีนาคม 2544 ระยะเวลาโครงการ พฤศจิกายน 2543 - กันยายน 2544 อคส. ยังไม่ได้ดำเนินการเนื่องจากยังไม่ปิดโครงการเดิม

3.5 โครงการแปรรูปมันสำปะหลังคุณภาพดีเพื่ออุตสาหกรรมอาหารสัตว์ โดยกรมส่งเสริมสหกรณ์จัดสรรเงินให้สหกรณ์เพื่อซื้อเครื่องมือและอุปกรณ์ผลิตมันเส้นสะอาด รวมทั้งถ่ายทอดเทคโนโลยีการใช้มันเส้นเป็นส่วนผสมในอาหารสัตว์แก่ผู้เลี้ยงสัตว์ และผู้ประกอบการอาหารสัตว์ โดยมีเป้าหมายการผลิตมันเส้นคุณภาพปีละ 300,000 ตัน (อยู่ระหว่างปรับวงเงินก่อนนำเสนอคณะกรรมการคชก. พิจารณาต่อไป)

3.6 โครงการเชื่อมโยงการซื้อขายมันเส้นเพื่อการเลี้ยงสัตว์และอุตสาหกรรมแปรรูปอื่น ๆ ปี 2543/44 เห็นควรให้กรมการค้าต่างประเทศดำเนินการเพื่อส่งเสริมและขยายการใช้มันสำปะหลัง สำหรับการเลี้ยงสัตว์ภายในและต่างประเทศให้กว้างขวางยิ่งขึ้น โดยเฉพาะตลาดนอกสหภาพยุโรป โดยเบิกจ่ายงบประมาณรายจ่ายประจำปีของกรมการค้าต่างประเทศ หรือขอรับการสนับสนุนจากกองทุนส่งเสริมการค้าระหว่างประเทศ

4. มาตรการแก้ไข ปี 2542/43

คณะกรรมการนโยบายและมาตรการช่วยเหลือเกษตรกร (คชก.) มีมติเมื่อ 22 ตุลาคม 2542 5 , 24 มกราคม และ 21 ธันวาคม 2543 อนุมัติวงเงินให้แทรกแซงตลาดมันสำปะหลัง ดังนี้

1. อนุมัติเงินจ่ายขาด วงเงิน 120 ล้านบาท ให้ธนาคารเพื่อการเกษตรและสหกรณ์การเกษตร (ธ.ก.ส.) เป็นค่าชดเชยดอกเบี้ยและค่าใช้จ่ายดำเนินการ ในการที่ ธ.ก.ส. ให้เกษตรกรกู้ยืมเงินในอัตราไร่ละ 1,400 บาท เป็นวงเงินรวม 3,276 ล้านบาท เพื่อชะลอการขูดมันสำปะหลังไว้ 3 เดือน ดอกเบี้ยร้อยละ 3 ต่อปี ระยะเวลาชำระเงินกู้ถึงตุลาคม 2543 ระยะเวลาดำเนินการ พฤศจิกายน 2542 - มีนาคม 2543 ระยะเวลาโครงการ พฤศจิกายน 2542 - กันยายน 2543

ผลการดำเนินงาน เมื่อสิ้นสุดเวลาดำเนินการ (31 มีนาคม 2543) ได้มีเกษตรกรผู้ปลูกมันสำปะหลังในพื้นที่ 34 จังหวัด รวม 10,749 ราย กู้เงินตามโครงการฯ จาก ธ.ก.ส. 467.712 ล้านบาท และเพียง 31 ตุลาคม 2543 มีการรับชำระเงินกู้แล้ว 8,276 ราย เป็นเงิน 353.352 ล้านบาท คงเหลือ 2,774 ราย เป็นเงิน 112.857 ล้านบาท

2. อนุมัติเงินจ่ายขาดวงเงินรวม จำนวน 1,497.5 ล้านบาท เพื่อให้ ธ.ก.ส.และ อคส. รับจำหน่ายมันสำปะหลังอัดเม็ด 1.523 ล้านตัน (หรือมันเส้นในจำนวนเดียวกัน) และแป้งมันสำปะหลัง 2.5 หมื่นตัน จากเกษตรกรและสถาบันเกษตรกร ราคาจำหน่ายเมื่อคำนวณเป็นหัวมันสด (เชื้อแป้ง 25%) ไม่ต่ำกว่า กก.ละ 0.85 บาท แยกเป็นวงเงิน 137.59 ล้านบาท ให้ ธ.ก.ส. เป็นค่าชดเชยดอกเบี้ยและค่าใช้จ่ายดำเนินการ และวงเงิน 1,259.87 ล้านบาท ให้ อคส. เป็นค่าเช่าโกดัง ค่าแปรสภาพค่าแรงงานกรมการ ฯลฯ และค่าใช้จ่ายดำเนินการ ตามที่จ่ายจริงไม่เกินร้อยละ 2 และค่าใช้จ่ายเหมาจ่ายร้อยละ 1 รวมเป็นไม่เกินร้อยละ 3 ของวงเงินรับจำหน่าย ระยะเวลาจำหน่าย มกราคม - เมษายน 2543

ระยะเวลาไถ่ถอน 4 เดือน นับตั้งแต่เดือนที่รับจำนำ ระยะเวลาโครงการ มกราคม 2543 - มีนาคม 2544 และให้ อคส. เป็นผู้จัดจำหน่ายมันสำปะหลังอัดเม็ดและแป้งมันสำปะหลังที่จำนำไปประทวนเมื่อพ้นระยะเวลาไถ่ถอนและก่อนครบกำหนดไถ่ถอน โดยวิธีประมูลและตกลงราคา

ผลการดำเนินงาน เมื่อสิ้นสุดระยะเวลา รับจำนำมันสำปะหลังอัดเม็ดได้รวม 1.514 ล้านตัน แป้งมันสำปะหลัง 15,629 ตัน และ อคส. ได้จำหน่ายมันสำปะหลังอัดเม็ดและแป้งมันสำปะหลังที่รับจำนำทั้งหมดแล้วตั้งแต่วันที่ 11 ตุลาคม 2543

สรุปการขายมันสำปะหลังอัดเม็ดและแป้งมันสำปะหลังของ อคส.

	มันสำปะหลังอัดเม็ด		แป้งมันสำปะหลัง	
	ปริมาณ(ตัน)	มูลค่า(ล้านบาท)	ปริมาณ (ตัน)	มูลค่า(ล้านบาท)
ประกวดราคาขาย เมื่อ 1 สค.43	116,000	207.370	1,153	5.915
ประกวดราคาขาย เมื่อ 5 กย.43	74,000	121.700	4,000	16.000
ตกลงราคา เมื่อ 30 สค.43	129,700	211.170	-	-
ตกลงราคา เมื่อ 5 กย.43	10,000	18.400	-	-
ตกลงราคา เมื่อ 11 กย.43	2,000	3.600	-	-
ตกลงราคา เมื่อ 18 กย.43	6,000	9.600	-	-
ตกลงราคา เมื่อ 20 กย.43	1,176,167	1,765.065	-	-
ตกลงราคา เมื่อ 11 ตค.43			10,476	41.948
รวม	1,513,867	2,336.904	15,629	63.863

3. อนุมัติเงินทุนหมุนเวียนปลอดดอกเบี้ย 100 ล้านบาท ให้กรมการค้าต่างประเทศนำไปให้ อคส. ใช้ดำเนินการรับจำนำแป้งมันสำปะหลังดิบปริมาณ 3,703 ตัน ในราคาตลาด แป้งมันสำปะหลังสำเร็จรูปและผลิตภัณฑ์แปรรูปจากแป้งมันสำปะหลัง ปริมาณ 10,065 ตัน ในราคาร้อยละ 85 ของราคาตลาด จากโรงงานแป้งมันสำปะหลังจังหวัดระยอง โดยโรงงานต้องรับซื้อหัวมันสำปะหลังสดจากเกษตรกร/สถาบันเกษตรกรในพื้นที่อำเภอสอยดาว อำเภอโป่งน้ำร้อน จังหวัดจันทบุรี และอำเภอวังน้ำเย็น อำเภอวังสมบูรณ์ จังหวัดสระแก้ว ในราคาไม่ต่ำกว่า กก.ละ 0.85 บาท (เชื้อแป้ง 25%) เพิ่มลดเปอร์เซ็นต์ละ 0.02 บาท ระยะเวลารับจำนำ 22 ธันวาคม 2542 ถึง 30 มิถุนายน 2543 ระยะเวลาไถ่ถอน 6 เดือนนับถัดจากวันที่รับจำนำ ระยะเวลาโครงการ 22 ธันวาคม 2542 - 31 มกราคม 2544

ผลการดำเนินงาน อคส. รับจำหน่ายได้ 1) เด็กซ์โทรส 1,440 ตัน 2) กลูโคสไซรับเกรด 2 150 ตัน 3) เด็กซ์โทรสชนิดน้ำ 600 ตัน ขณะนี้ยังไม่มีการได้ถอนผลิตภัณฑ์ดังกล่าว

5. สถานการณ์ปัจจุบันและแนวโน้ม

ระยะนี้เกษตรกรขุดหัวมันสำปะหลังมากขึ้น ผลผลิตส่วนใหญ่ส่งเข้าในโครงการฯ ที่ได้มีการดำเนินการรับจำหน่ายแล้วในหลายพื้นที่ ทำให้หัวมันเข้าโรงงานแปงมันน้อยไม่เพียงพอต่อการผลิต จึงปรับราคารับซื้อสูงขึ้น คาดว่าระดับราคาจะปรับตัวสูงขึ้น เนื่องจากสถานการณ์การซื้อขายในตลาดต่างประเทศมีความต้องการซื้อมันอัดเม็ดมากขึ้น จากการที่ค่าเงินยูโรแข็งค่าขึ้นและราคาธัญพืชในสหภาพยุโรปที่สูงขึ้น ปัจจุบัน (9 มกราคม 2544) ราคาหัวมันสด (เชื้อแป้ง 25%) ที่เกษตรกรขายได้ ณ จังหวัดนครราชสีมา กก.ละ 0.84 บาท สูงขึ้นกว่าเดือนธันวาคม 2543 ประมาณ กก.ละ 0.01 บาท และสูงกว่าต้นทุนการผลิตเฉลี่ยทั้งประเทศ ปี 2543/44 ซึ่ง กก.ละ 0.74 บาท สำหรับราคาหัวมันสด (คละ) ที่เกษตรกรขายได้เฉลี่ยทั้งประเทศ (25 - 31 ธันวาคม 2543) กก.ละ 0.67 บาท อยู่ในระดับเดียวกับเดือนธันวาคม 2543

สำนักรักษาเสถียรภาพราคาสินค้าเกษตร
กรมการค้าภายใน 9 มกราคม 2544

ราคามันสำปะหลังและผลิตภัณฑ์

รายการ	มค.	กพ.	มีค.	เมย.	พค.	มิย.	กค.	สค.	กย.	ตค.	พย.	ธค.	เฉลี่ย
ราคาหัวมันสดคละที่เกษตรกรขายได้	ที่มา : สำนักงานเศรษฐกิจการเกษตร												
2538	1.08	1.15	1.25	1.22	1.19	1.25	1.34	1.35	1.09	1.05	1.06	1.23	1.19
2539	1.05	1.00	1.00	0.91	0.86	0.81	0.74	0.70	0.69	0.76	0.73	0.75	0.83
2540	0.68	0.67	0.67	0.65	0.55	0.53	0.53	0.60	0.67	0.71	0.89	0.98	0.68
2541	1.08	1.29	1.55	1.65	1.67	1.68	1.84	1.47	1.27	1.01	1.12	0.94	1.38
2542	0.84	0.88	0.94	0.86	0.80	0.75	0.74	0.68	0.62	0.59	0.74	0.77	0.77
2543	0.65	0.59	0.58	0.64	0.68	0.70	0.66	0.58	0.54	0.56	0.64	0.67	0.62
	ราคาเฉลี่ย 3 ปี 2540-2542 (ตลอดปี) กก.ละ 0.94 บาท ช่วงผลผลิตออกมา (พย.-มีค.) กก.ละ 0.94 บาท												
	ราคาเฉลี่ย 3 ปี 2539-2542 (ตลอดปี) (เว้นปี 2541) กก.ละ 0.76 บาท ช่วงผลผลิตออกมา (พย.-มีค.) กก.ละ 0.84 บาท												
ราคาขายส่งตลาดกรุงเทพฯ มันเส้น	ที่มา : กรมการค้าภายใน												
2538	2.80	2.88	2.88	2.89	3.02	3.13	3.13	3.13	3.13	3.13	3.24	3.35	3.06
2539	2.96	2.83	2.71	2.67	2.84	2.87	2.67	2.60	2.53	2.31	2.25	2.24	2.62
2540	2.15	2.08	1.89	1.83	1.83	1.83	1.81	1.79	1.87	2.36	2.40	2.57	2.03
2541	3.01	3.39	3.38	3.11	3.08	2.99	3.04	3.10	3.10	3.10	3.06	2.66	3.09
2542	2.49	2.53	2.58	2.59	2.67	2.68	2.36	2.21	2.18	2.19	2.27	2.26	2.42
2543	1.95	1.88	1.89	1.89	1.87	1.86	1.76	1.65	1.60	1.74	1.78	1.92	1.82
ราคาขายส่งตลาดกรุงเทพฯ มันอัดเม็ด	ที่มา : กรมการค้าภายใน												
2538	2.90	2.98	3.00	3.00	3.03	3.03	3.03	3.17	3.18	3.18	3.32	3.46	3.11
2539	3.19	2.93	2.93	2.93	3.01	3.05	2.95	2.95	2.95	2.47	2.47	2.50	2.86
2540	2.30	2.24	2.08	2.03	2.03	2.03	2.01	1.99	2.13	2.49	2.55	2.73	2.22
2541	3.18	3.69	3.63	3.30	3.25	3.11	3.15	3.30	3.30	3.30	3.29	2.84	3.28
2542	2.66	2.71	2.75	2.76	2.80	2.80	2.60	2.48	2.45	2.48	2.53	2.49	2.63
2543	2.15	2.08	2.09	2.09	2.08	2.08	1.99	1.85	1.76	1.83			2.00
ราคาขายส่งตลาดกรุงเทพฯ แป้งมัน	ที่มา : กรมการค้าภายใน												
2538	9.25	8.28	8.82	8.70	8.80	9.25	9.50	9.50	8.25	8.25	8.25	8.25	8.76
2539	7.98	6.82	6.82	6.82	6.91	6.95	6.87	5.84	5.84	5.70	5.70	5.95	6.52
2540	6.47	6.47	6.34	5.46	5.45	5.45	5.45	5.77	6.75	7.23	7.23	8.14	6.35
2541	9.39	11.53	12.53	12.17	12.17	12.78	12.73	11.21	9.50	8.25	8.25	7.63	10.68
2542	6.92	6.72	6.34	6.34	6.34	5.80	5.44	5.38	5.27	5.27	5.31	5.43	5.88
2543	5.38	5.15	5.12	5.33	5.33	5.24	5.17	5.17	5.14	4.89	5.14	5.72	5.23
ราคาส่งออก เอฟ.ไอ.บี.มันอัดเม็ด	ที่มา : สมาคมการค้ามันสำปะหลังไทย												
2538	3.41	3.41	3.38	3.37	3.37	3.65	3.70	3.62	3.62	3.60	3.80	3.72	3.55
2539	3.53	3.14	3.25	3.28	3.37	3.30	3.23	3.03	3.04	2.73	2.70	2.58	3.10
2540	2.48	2.36	2.21	2.11	2.15	2.11	2.11	2.23	2.67	2.76	2.88	3.37	2.45
2541	3.95	3.57	3.19	3.17	3.10	3.29	3.35	3.38	3.37	3.20	3.14	3.02	3.31
2542	2.85	2.96	2.72	2.98	3.09	3.12	2.72	2.79	2.83	2.87	2.72	2.68	2.86
2543	2.32	2.35	2.23	2.26	2.22	2.22	2.18	2.06	2.00	2.02	2.07	2.21	(1-15 ธค.43)
ราคาส่งออก เอฟ.ไอ.บี.แป้งมัน	ที่มา : สมาคมการค้ามันสำปะหลังไทย												
2538	8.74	8.73	8.64	8.62	8.81	9.39	10.05	9.56	9.01	8.24	8.26	8.26	8.86
2539	8.18	8.04	7.78	7.81	7.79	7.83	7.57	7.05	6.82	6.47	6.47	6.84	7.39
2540	6.47	6.46	6.46	6.49	8.05	6.29	6.82	7.73	8.64	9.50	9.94	11.45	7.86
2541	12.82	13.76	13.30	12.93	12.79	13.56	12.87	10.93	8.75	8.14	7.97	7.38	11.27
2542	7.27	7.30	7.47	7.83	7.27	7.35	6.09	6.09	6.39	6.29	6.18	6.28	6.82
2543	6.13	5.91	5.94	6.16	6.39	6.32	6.41	6.41	6.18	6.44	6.53	6.72	(1-15 ธค.43)

ยางพารา

1. ผลผลิตและความต้องการใช้		ปี 2540	ปี 2541	ปี 2542	ปี 2543	ปี 2544
		(เบื้องต้น/ประมาณการ)				
ผลผลิตโลก	(ล้านตัน)	6.39	6.69	6.76	6.76	6.76
การใช้ของโลก	(ล้านตัน)	6.46	6.55	6.68	7.16	7.20
ผลผลิตไทย	(ล้านตัน)	2.03	2.07	2.16	2.19	2.24
การใช้ภายในประเทศ	(ล้านตัน)	0.18	0.18	0.22	0.20	0.02
ปริมาณส่งออก	(ล้านตัน)	1.83	1.83	1.86	2.01	2.00
มูลค่าส่งออก	(ล้านบาท)	55,548	55,012	44,090	50,000	50,000
ที่มา : IRSG , สถาบันวิจัยยาง , กรมศุลกากร						
2. ต้นทุน (บาท/กก.)		22.09	22.35	19.80	19.56	19.14
3. ราคา (บาท/กก.)						
-ยางแผ่นดิบชั้น 3 ที่เกษตรกรขายได้		23.67	23.34	17.93	21.44	
-ราคายางแผ่นดิบชั้น 3 (แห่ง 100%)		27.38	26.02	19.81	23.43	
ตลาดหัดใหญ่						
-ยางแผ่นรมควันชั้น 3 (เอฟ.โอ. บี - ทำเรือกรุงเทพฯ)		30.35	29.79	23.63	26.71	
-ยางแผ่นรมควันชั้น 3 ซื่อขายล่วงหน้า ตลาดสิงคโปร์		30.24	29.75	23.27	26.57	

4. สภาพปัญหา/สาเหตุ

ได้เกิดปัญหาราคายางพาราตกต่ำอย่างต่อเนื่อง นับตั้งแต่ กรกฎาคม 2539 เป็นต้นมา จนถึงปัจจุบัน สาเหตุเนื่องจาก

1) ประเทศผู้ผลิตยางรายใหญ่ของโลก คือ ไทย อินโดนีเซีย และมาเลเซีย ต่างประสบวิกฤติทางการเงินและบางประเทศเสนอขายยางในราคาต่ำ

2) ประเทศคู่ค้าที่สำคัญ คือ ญี่ปุ่น จีน และเกาหลี ก็ประสบวิกฤติทางการเงินด้วยความต้องการใช้จึงลดลงโดยเฉพาะในอุตสาหกรรมรถยนต์

3) องค์การยางธรรมชาติระหว่างประเทศ(INRO)มิได้มีบทบาทในการรักษาเสถียรภาพราคายางตลาดโลกเช่นที่ผ่านมา

5. มาตรการแก้ไขปัญหา

5.1 คณะรัฐมนตรีได้มีมติในการประชุมเมื่อวันที่ 27 มิถุนายน 2543 อนุมัติให้ องค์การสวนยาง (อ.ส.ย.) ดำเนินการตามมาตรการโครงการแทรกแซงตลาดยางพาราต่อไป โดยได้อนุมัติวงเงิน 8,000 ล้านบาท ใช้หมุนเวียนในการดำเนินโครงการแทรกแซงตลาดยางพารา

5.2 วิธีดำเนินการช่วยเหลือเกษตรกรชาวสวนยาง

(1) จัดทะเบียนผู้ปลูกยาง เกษตรกรที่นำยางไปจำหน่ายต้องมีบัตรที่ทางการออกให้ โดยให้เกษตรกรนำยางไปจำหน่าย ณ จุดแทรกแซงที่เป็นนิติบุคคล เช่น กลุ่มเกษตรกร สหกรณ์การเกษตร สำนักงานกองทุนการทำสวนยาง ฯลฯ ไม่เกินวันละ 100 กก. (คนละ 2 กก.ต่อไร่ต่อวัน)

(2) กระทรวงเกษตรฯ โดยคณะกรรมการกำหนดราคาอย่างได้กำหนดราคาอย่างแผ่นดินิบ ณ จุดแทรกแซง เพื่อใช้เป็นราคาซื้อขายจากเกษตรกรรายย่อย คือ ยางแผ่นดินิบคุณภาพ 1 กก.ละ 24.65 บาท คุณภาพ 2 กก.ละ 24.35 บาท คุณภาพ 3 กก.ละ 24.00 บาท และ คุณภาพ 4 (ความชื้นไม่เกิน 6%) กก.ละ 23.00 บาท

6. สถานการณ์ปัจจุบัน

เกษตรกรกรีดยางออกสู่ตลาดเพิ่มขึ้นราคาอย่างที่เกษตรกรจำหน่ายได้อยู่ระหว่าง กก.ละ 20.50-22.00 บาท สูงกว่าระยะเดียวกันของปีที่แล้ว ซึ่งจำหน่ายได้ กก.ละ 19.40 บาท

สำนักรักษาเสถียรภาพราคาสินค้าเกษตร
กรมการค้าภายใน
มกราคม 2544
D::R-A F:รายงานยาง

ราคายางพาราภายในประเทศและต่างประเทศ

F:ราคายางภายใน-1 D:R-A sh7 15 มค.44

หน่วย :บาท/กก.

ปี	มค.	กพ.	มีค.	เมย.	พค.	มิย.	กค.	สค.	กย.	ตค.	พย.	ธค.	เฉลี่ย
1.ราคายางแผ่นดิบชั้น 3 ที่เกษตรกรขายได้													
ที่มา : สำนักงานเศรษฐกิจการเกษตร													
ปี 2538	32.29	35.57	37.97	36.98	35.17	29.97	26.29	25.13	28.44	29.66	32.19	31.97	31.80
ปี 2539	30.19	30.17	32.35	29.37	29.50	30.48	26.89	25.09	25.18	24.93	25.33	25.58	27.92
ปี 2540	25.13	24.08	25.02	24.27	22.08	23.68	21.63	22.00	23.95	26.22	24.03	21.98	23.67
ปี 2541	23.24	29.89	25.05	22.34	23.86	24.98	24.92	22.38	21.54	23.27	21.60	17.00	23.34
ปี 2542	20.00	18.30	17.00	16.34	16.91	18.22	14.65	15.43	17.06	19.63	22.23	19.40	17.93
ปี 2543	18.71	22.48	20.57	21.31	21.83	20.73	20.53	21.56	22.39	22.98	22.32	21.91	21.44
ปี 2544													
2. ราคายางแผ่นดิบชั้น 3 (แห้ง 100%) ตลาดหาดใหญ่													
ที่มา : สถาบันวิจัยยาง													
ปี 2538	34.77	37.77	40.67	40.39	37.13	32.42	28.23	27.87	31.36	32.25	35.57	34.90	34.44
ปี 2539	32.44	33.83	34.35	32.27	34.32	32.55	29.35	27.22	27.97	27.47	27.82	28.15	30.65
ปี 2540	27.16	27.02	27.93	27.53	28.57	28.94	28.14	27.38	27.84	27.97	25.33	23.08	27.24
ปี 2541	27.99	30.92	26.48	26.56	26.96	27.37	27.18	24.22	24.70	24.86	22.04	19.05	25.69
ปี 2542	20.79	19.77	18.99	18.33	19.26	19.40	16.89	16.81	19.57	21.68	24.48	21.22	19.77
ปี 2543	21.20	24.12	22.54	23.47	23.69	22.97	22.36	23.77	24.16	25.05	24.12	23.69	23.43
ปี 2544													
3. ราคาส่งออกยางแผ่นรมควันชั้น 3 (เอฟ.โอ.บี) ทำเรือกรุงเทพ													
ที่มา : สถาบันวิจัยยาง													
ปี 2538	40.19	43.56	45.01	44.76	42.52	37.36	32.40	31.80	34.19	35.82	40.46	40.11	39.02
ปี 2539	38.64	39.44	39.15	36.15	37.45	36.54	33.2	31.93	32.24	31.28	31.78	31.65	34.95
ปี 2540	31.38	31.72	32.12	30.31	29.89	29.17	27.28	28.84	30.5	31.6	31.06	28.96	30.24
ปี 2541	33.41	36.11	30.59	29.49	30.14	30.32	30.07	27.53	27.37	27.95	25.91	23.32	29.35
ปี 2542	24.31	24.30	23.30	22.38	22.13	22.51	20.97	20.88	22.72	25.12	28.05	25.29	23.50
ปี 2543	23.89	27.67	26.04	26.33	26.58	25.71	25.99	27.15	27.22	28.61	27.98	27.35	26.71
ปี 2544													
4. ราคาส่งออกยางแผ่นรมควันชั้น 3 ตลาดมาเลเซีย (เอฟ.โอ.บี)													
ที่มา : สถาบันวิจัยยาง													
ปี 2538	40.28	43.35	43.78	44.24	41.45	37.07	32.41	31.45	33.06	34.64	39.65	39.36	38.40
ปี 2539	37.69	37.44	37.60	35.68	36.27	36.04	32.91	31.68	31.86	30.42	31.57	31.18	34.20
ปี 2540	30.77	30.82	31.15	29.38	28.07	28.08	27.07	28.95	30.83	31.45	31.64	29.69	29.83
ปี 2541	32.77	34.25	29.83	29.10	29.43	28.48	28.05	26.12	26.48	26.59	24.98	22.41	28.21
ปี 2542	24.31	23.22	22.11	20.77	20.66	20.54	19.56	19.78	22.18	24.07	27.01	24.80	22.42
ปี 2543	23.02	26.60	25.61	25.93	26.92	26.01	25.46	27.29	26.94	28.05	27.80	28.03	26.47
ปี 2544													
5. ราคายางแผ่นรมควัน 3 ตลาดสิงคโปร์ (เอฟ.โอ.บี)													
ที่มา : สถาบันวิจัยยาง													
ปี 2538	41.31	43.82	45.37	44.98	42.67	37.58	33.01	32.08	33.92	35.89	40.30	39.77	39.23
ปี 2539	38.58	39.42	39.01	34.84	38.11	36.60	33.31	32.49	32.34	31.30	31.84	31.53	34.95
ปี 2540	31.09	31.13	31.23	29.26	28.63	28.07	26.80	29.45	31.46	32.02	30.47	28.56	29.85
ปี 2541	33.29	35.54	29.35	29.18	29.97	29.66	29.63	26.43	27.62	27.85	26.61	22.96	29.01
ปี 2542	24.65	24.35	22.78	21.72	22.27	22.33	20.60	20.73	22.67	25.42	27.58	24.58	23.31
ปี 2543	24.01	27.95	25.70	26.31	26.35	26.07	26.47	27.63	27.73	28.97	28.36	27.82	26.95
ปี 2544													
6. ราคายางแผ่นดิบรมควันชั้น 3 ซื่อขายล่วงหน้า 1 เดือน ตลาดสิงคโปร์													
ปี 2538	41.42	43.49	45.62	44.92	42.61	37.63	32.78	32.31	34.20	36.20	40.70	40.05	39.33
ปี 2539	38.90	39.86	39.08	36.78	38.26	36.50	33.22	32.13	32.17	31.37	31.87	31.58	35.14
ปี 2540	31.18	31.32	31.42	29.12	27.52	28.16	27.31	29.85	32.00	32.37	30.75	28.73	29.98
ปี 2541	33.27	35.63	29.61	28.95	30.27	29.79	30.03	26.89	27.59	27.78	25.28	23.05	29.01
ปี 2542	24.70	24.37	22.51	21.55	22.06	22.68	20.57	20.67	22.44	25.28	27.50	24.58	23.24
ปี 2543	23.93	28.34	25.58	26.17	26.16	25.43	26.47	26.79	27.05	28.47	27.60	26.87	26.57
ปี 2544													
7. ราคาน้ำยางดิบ													
ที่มา : สำนักงานเศรษฐกิจการเกษตร													
ปี 2539	31.88	32.74	35.54	35.10	31.63	32.00	27.50	26.59	27.50	25.65	25.65	25.50	29.77
ปี 2540	25.32	25.25	26.15	26.50	24.24	23.75	21.20	23.95	23.50	24.50	25.60	25.48	24.62
ปี 2541	26.00	30.00	26.00	25.00	26.00	26.00	25.00	23.00	20.00	22.20	21.00	18.00	24.02
ปี 2542	19.50	18.00	17.00	16.44	17.30	17.30	14.15	14.50	15.00	17.83	20.93	19.20	17.26
ปี 2543	17.35	20.55	21.72	21.83	22.38	21.46	19.43	19.44	20.45	20.64	20.95	19.95	20.51
ปี 2544													

กาแฟ

1. ผลผลิตและความต้องการใช้

	2541/42	2542/43 (เบื้องต้น)	2543/44 (ประมาณการ)	การเปลี่ยนแปลง (%)
(1) ผลผลิตโลก (ล้านตัน)	6.464	6.405	6.517	1.748
(2) ผลผลิตไทย (ตัน)	54,900	80,300	85,000	5.853
(3) ความต้องการใช้ภายใน (ตัน)	28,000	30,000	30,000	-
(4) ปริมาณการส่งออก (ตัน)	29,600	50,300	55,000	9.34
(5) มูลค่าการส่งออก (ล้านบาท)	1,330	1,500	1,500	

หมายเหตุ (1) ปริมาณผลผลิตโลก กระทรวงเกษตรฯ สหรัฐฯ

(2) ปริมาณผลผลิตของไทย สำนักงานเศรษฐกิจการเกษตร กระทรวงเกษตรฯ

(3) ความต้องการใช้ภายในประเทศ สอบถามโรงงานผู้ผลิตกาแฟสำเร็จรูปและกาแฟคั่วบด

(4) ปริมาณส่งออก กรมการค้าต่างประเทศและผลผลิตหักความต้องการใช้ภายในประเทศ

2. ต้นทุนการผลิต (บาท/กก.) 32.94 31.92 33.06 +3.57

3. ราคา (บาท/กก.) ช่วงผลผลิตออก พย.-เมย.

ราคาเกษตรกรขายได้	50.37	27.97	32.00	+14.40
ราคาจากผู้ส่งออกรับซื้อ ณ ตลาดกรุงเทพฯ	55.85	33.01	(ณ จุดรับซื้อ) -	-

4. สภาพปัญหา/สาเหตุ

4.1 ผลผลิตกาแฟของไทยประมาณร้อยละ 35 ใช้ภายในประเทศ เพื่อผลิตกาแฟสำเร็จรูปและกาแฟคั่วบด ผลผลิตอีกร้อยละ 65 ส่งออกไปจำหน่ายต่างประเทศ ดังนั้น ราคาเมล็ดกาแฟที่เกษตรกรกรจำหน่ายได้จึงเคลื่อนไหวตามราคาตลาดโลก คือ ราคาเมล็ดกาแฟพันธุ์โรบัสต้าซื้อขายล่วงหน้าตลาดลอนดอน

4.2 ปัจจุบัน (12 มค.44) ราคาเมล็ดกาแฟพันธุ์โรบัสต้าซื้อขายล่วงหน้าตลาดลอนดอนส่งมอบ มค. มีค. และ พค. 44 เฉลี่ยตันละ 672 ดอลลาร์สหรัฐ ต่ำกว่าระยะเดียวกันของปีที่แล้วซึ่งมีราคาตันละ 1,235 ดอลลาร์สหรัฐ หรือลดลงร้อยละ 45.58 ซึ่งเป็นราคาต่ำสุดในรอบหลายสิบปีที่ผ่านมา

5. การแก้ไขปัญหา

คณะกรรมการนโยบายและมาตรการช่วยเหลือเกษตรกร (คชก.) ได้มีมติ ให้แทรกแซงตลาดเมล็ดกาแฟ ฤดูการผลิตปี 2543/44 กำหนดราคาเป้าหมายนำ กก.ละ 32.00 บาท ปริมาณ 55,000 ตัน โดยให้ อคส. เป็นหน่วยงานดำเนินการด้วยวิธีรับซื้อแล้วขายให้ผู้ส่งออกทันที ณ จุดรับซื้อในราคาเป้าหมายและหยุดรับซื้อเมื่อราคาตามกลไกตลาดที่คำนวณได้ เท่ากับ หรือสูงกว่าราคาเป้าหมายอย่างต่อเนื่องกัน 10 วันทำการ

6. การดำเนินการ

อคส. ได้เริ่มดำเนินการรับซื้อเมล็ดกาแฟจากเกษตรกร โดยเปิดจุดรับซื้อในเขตจังหวัดชุมพร ระนอง สุราษฎร์ธานี นครศรีธรรมราช และกระบี่แล้ว ซึ่งมีปัญหาในทางปฏิบัติบ้างในบางจุด ในเรื่องต่าง ๆ เช่น

- (1) เกษตรกรนำเมล็ดกาแฟมาขาย และถูกตัดทอนน้ำหนักร้อยละ 5-10
- (2) จุดรับซื้อที่กำหนดไม่สอดคล้องกับความต้องการของเกษตรกรในพื้นที่
- (3) เมล็ดกาแฟที่เกษตรกรนำมาจำหน่ายมีคุณภาพต่ำกว่ามาตรฐานเช่นที่อ.ท่าชนะ
อ.พนม จ.สุราษฎร์ธานี และ อ.กระบี่ อ.จ.ระนอง

ทั้งนี้ เกษตรกรนำเมล็ดกาแฟไปจำหน่ายแก่ผู้ค้าท้องถิ่นได้ กก.ละ 15-18 บาท

สำนักรักษาเสถียรภาพราคาสินค้าเกษตร
กรมการค้าภายใน

มกราคม 2543

F:กาแฟ-1 (ทบ.43) D:B(1)

ราคาเมล็ดกาแฟ

24 ธค.43

	ตค.	พย.	ธค.	มค.	กพ.	มีค.	เมย.	พค.	มิย.	กค.	สค.	กย.	เฉลี่ย
ราคาที่ยกขตรกรขายได้													
2537/38			48.31	51.67	55.09	63.15							54.56
2538/39	38.00	35.69	36.49	45.29	39.51	38.59	41.25						39.26
2539/40	24.50	24.50	28.88	32.07	31.75	30.00							28.62
2540/41		47.33	71.25	71.58	60.18	59.94							62.06
2541/42		49.98	56.93	57.17	44.46	43.00							50.31
2542/43	32.50	32.77	32.15	29.10	27.21	20.57	21.50						27.97
2543/44	18.50	16.50	(15-18บาท) ตามโครงการฯ 32 บาท/กก.										17.50
ที่มา : สำนักงานเศรษฐกิจการเกษตร													
ขายส่งตลาดกรุงเทพฯ													
2537/38	67.60	54.75	56.17	58.27	65.97								60.55
2538/39	38.00	38.00	38.97	45.20	40.60	41.50							40.38
2539/40			30.00	35.79	30.00								31.93
2540/41			74.84	65.50	62.00								67.45
2541/42			60.00	58.40	49.14								55.85
2542/43	36.25	35.50	32.30	30.50	30.50								33.01
2543/44	-	-	-	-	-	-	-	-	-	-	-	-	-
ที่มา : กรมการค้าภายใน													
ราคาส่งออก FOB ไปประเทศในภาคี													
2537/38	81.04	70.48	61.13	59.36	62.18	67.10	59.45	60.03	61.67	61.59	61.51	60.80	63.86
2538/39	52.39	44.44	42.04	39.60	39.60	41.98	41.98	41.17	35.69	31.79	31.85	40.23	40.23
2539/40	31.68	33.21	30.84	28.38	27.21	27.21	26.49	25.77	25.77	35.15	42.53	52.09	32.19
2540/41	35.77	61.39	71.35	63.07	63.79	47.54	52.31	52.31	47.56	40.76	50.67	53.32	53.32
2541/42		56.99	60.48	48.02	45.63	38.87	46.08	36.74	38.88	48.42	46.68	46.68	46.68
2542/43		38.10	35.29	28.74	29.87	31.15	28.60	30.16	29.21	26.76	21.48	29.94	29.94
2543/44	-	-	-	-	-	-	-	-	-	-	-	-	-
ที่มา : กรมการค้าต่างประเทศ													
ราคาส่งออก FOB ไปประเทศนอกภาคี													
2537/38	67.75	62.82	60.02	61.10	66.85	65.18	65.97	58.03	57.78	66.73	58.99	62.84	62.84
2538/39	49.19	53.08	38.61	44.24	39.25	40.10	43.50	35.87	34.12	31.08	32.47	40.14	40.14
2539/40	28.47	32.11	26.19	27.48	27.30	27.98	27.13	29.49	33.51	32.71	45.21	46.46	32.00
2540/41	42.19	35.27	54.94	68.12	65.87	57.41	57.48	49.10	50.65	60.48	54.24	40.95	53.06
2541/42		52.93	59.34	50.51	42.30	38.89	39.61	47.68	40.94	32.11	44.92	44.92	44.92
2542/43	52.49	40.25	37.92	33.19	30.59	28.75	26.26	26.86	24.95	23.94	22.95	23.07	30.94
2543/44	25.55	18.60											
ที่มา : กรมการค้าต่างประเทศ													
ราคาซื้อขายล่วงหน้ากาแฟโรบัสต้า ตลาดลอนดอน (เฉลี่ยส่งมอบ 6-7 เดือนข้างหน้า)													
2537/38	89.45	80.78	68.69	69.92	70.76	77.08	75.68	73.41	67.19	62.38	66.57	59.90	71.82
2538/39	57.06	57.07	46.77	44.76	48.55	47.46	47.51	48.27	44.65	39.76	40.07	38.52	46.70
2539/40	34.36	35.80	32.05	35.47	41.21	43.48	42.18	50.90	48.27	49.91	50.33	57.30	43.44
2540/41	59.19	61.97	74.33	93.69	82.76	70.03	71.37	72.11	70.61	63.84	65.63	65.12	70.89
2541/42	62.19	63.38	63.19	61.58	61.08	59.62	55.09	52.78	51.69	47.06	48.83	50.00	56.37
2542/43	48.73	47.20	50.52	45.23	40.22	37.72	36.55	36.90	36.46	36.26	34.01	34.42	40.35
2543/44	23.39	19.52	19.00	16.19									19.53
ที่มา : ข่าว BISNEWS , BINEWS													

ไก่เนื้อ

1. การผลิตและการส่งออก

	2540	2541	2542	2543	2544
ผลผลิต (ล้านตัว)	764.875	828	836.468	860	870
(พันตัน)	865.716	937.164	946.748	973.382	984.700
ส่งออก (พันตัน)	192.443	274.815	265.673	196.869	-
				(มค.-กย.)	

2. ราคา ณ หน้าโรงฆ่า กทม.(บาท/กก.)

-ไก่มีชีวิต	26.16	27.35	32.37	26.89	25.72
					(มค.-ธค.)

3. สภาพปัญหา/สาเหตุ

ราคาไก่เนื้อปี 2543 ปรับตัวขึ้นลงหลายช่วง ขึ้นอยู่กับภาวะการส่งออกและปริมาณผลผลิตที่ออกสู่ตลาดในช่วงนั้น ๆ โดยราคาได้ปรับตัวสูงขึ้นในช่วงต้นปี หลังจากมีการตรวจรับโรงงานฆ่าและของบริษัทผู้ส่งออกไทย โดยราคาไก่มีชีวิตหน้าโรงฆ่า กทม. สูงสุดที่ กก.ละ 29-30 บาท ในช่วงเดือนกุมภาพันธ์ 2543 และลดต่ำลงในช่วงปลายปี โดยลดต่ำสุดที่ กก.ละ 20 - 21 บาท ในช่วงต้น ธค.43 เนื่องจากภาวะการส่งออกประสบกับการแข่งขันสูง โดยเฉพาะในตลาดหลัก อย่างไรก็ตามราคามีแนวโน้มสูงขึ้นในช่วงปลายปี เป็นลำดับจนถึง กก.ละ 28 บาท ในปัจจุบัน (10 มค. 44) เนื่องจากปริมาณผลผลิตออกสู่ตลาดน้อย จากการที่ผู้เลี้ยงลดปริมาณการเลี้ยงลงในช่วงราคาตกต่ำ

4. แนวโน้ม

คาดว่าราคาไก่เนื้อจะเคลื่อนไหวในระดับสูง เพราะมีการลดปริมาณการเลี้ยงในช่วงที่ผ่านมา ซึ่งราคาตกต่ำ ในขณะที่ความต้องการจะมีมากในช่วงปลายเดือนมกราคม 2544 เพราะเป็นช่วงเทศกาลตรุษจีน

สำนักวิชาเสถียรภาพราคาสินค้าเกษตร

10 มกราคม 2544

สินค้า:ไก่เนื้อ

สถิติราคาขายส่ง-ขายปลีกไก่เนื้อ ตลาด กทม.

ปี 2539 - 2544

D: ไข่ไก่ F: สถิติราคาไข่ไก่สดคณะ(ปี 39-ปัจจุบัน)

หน่วย : บาท/กก.

ปี	มค.	กพ.	มีค.	เมย.	พค.	มิย.	กค.	สค.	กย.	ตค.	พย.	ธค.	เฉลี่ย
ราคาสุกไก่เนื้อทั่วไป													
2539	4.52	5.71	7.4	4.37	3.60	6.75	9.48	10	7.33	3.18	7.38	9.84	6.63
2540	10	8.74	8.29	10	7.56	7.42	9.14	10	9.45	7.46	9	9.68	8.9
2541	10	9.6	5.18	5	7.33	9.36	11	11.20	12	12	10	9.90	9.38
2542	9	9	9	9.17	10.72	11.05	12.36	6.24	3.27	3.60	7.35	8.43	8.27
2543	9.80	9.81	4.95	4	4.96	8.00	8.00	8.00	8.00	8.00	6.14	3.00	6.89
2544	3.00	(5 มค.)											
ราคาไก่มีชีวิตหน้าโรงฆ่า กทม.													
2539	20.25	22.03	26.50	26.79	25.58	27.96	31.31	31.38	26.98	23.27	25.40	26.50	26.16
2540	25.82	24.39	26.21	28.29	25.69	25.54	27.86	29.45	27.82	27.02	29.50	30.61	27.35
2541	30.50	30.50	30.41	31.50	31.06	33.34	35.29	35.50	35.50	33.74	31.50	29.65	32.37
2542	27.05	28.40	28.50	28.67	30.22	30.27	31.77	25.26	20.68	20.70	23.65	25.50	26.89
2543	28.25	29.02	23.00	22.00	24.61	28.43	28.02	25.20	26.26	26.21	23.70	23.40	25.72
2544	26	(5 มค.)											
ราคาขายส่งไก่สดทั้งตัว (รวมเครื่องใน)													
2539	29.38	32.25	35.00	34.84	34.00	35.40	39.05	38.21	35.14	32.11	34.48	35.25	34.59
2540	34.45	32.24	34.54	36.72	34.80	34.50	34.95	37.50	36.27	35.77	39.50	39.97	35.93
2541	39.60	39.00	39.18	39.50	39.50	41.02	43.55	44.00	44.55	42.74	40.00	39.98	41.05
2542	37.03	38.65	38.00	38.17	39.72	41.73	41.93	34.74	29.84	29.80	33.09	35.00	36.48
2543	37.30	39.86	33.43	31.50	33.61	37.64	38.62	35.24	35.50	35.50	32.59	33.30	35.34
2544	35.50	(5 มค.)											
ราคาขายปลีกไก่สดทั้งตัว (รวมเครื่องใน)													
2539	38.81	40.25	43.50	43.11	41.00	42.88	47.45	47.98	43.00	39.68	42.10	43.50	42.77
2540	43.05	41.74	43.12	44.45	45.11	42.50	44.74	45.50	43.05	43.77	46.50	46.50	44.00
2541	45.60	45.00	45.07	45.50	45.50	46.61	48.95	49.00	49.16	48.43	47.00	46.58	46.87
2542	46.50	46.75	46.50	46.50	46.50	48.18	48.91	46.45	42.77	42.50	43.22	44.00	45.73
2543	46.12	47.67	43.76	42.50	43.85	45.50	45.50	45.17	45.50	45.50	43.16	43.00	44.77
2544	43.50	(5 มค.)											

26.08
26.12

กุ้งกุลาดำ

	ปี 2542	ปี 2543	ปี 2544
1. ผลผลิตและความต้องการใช้ (ตัน)			
ผลผลิตโลก*	456,000	NA	NA
ผลผลิตไทย	190,000	210,000	230,000
ความต้องการใช้ภายใน	19,000	21,000	23,000
นำเข้า (กุ้งแช่เย็นแช่แข็ง) ปริมาณ (ตัน)	15,247	15,068	
มูลค่า (ล้านบาท)	4,167	4,528	
		(มค.-ตค.)	
ส่งออก (กุ้งแช่เย็นแช่แข็ง) ปริมาณ(ตัน)	138,050	117,466	
มูลค่า(ล้านบาท)	48,330	48,142	
		(มค.-ตค.)	
*ที่มา : วารสาร World Shrimp Farming 1999			
2. ราคาเกษตรกรขายได้ (บาท/กก.)	350.12	410.80	430.00
ขนาด 20-30 ตัว/กก.			(14มค.)

3. สถานการณ์ปี 2543

- ผลผลิตกุ้งกุลาดำของไทยในปี 2543 เพิ่มขึ้นจากปี 2542 แม้ว่าในช่วงต้นปีประสบปัญหาโรคตัวแดงดวงขาวและโรคเรืองแสง ซึ่งเป็นอุปสรรคต่อการเพาะเลี้ยง แต่เนื่องจากประเทศคู่แข่งที่สำคัญคือ เอกวาดอร์ ยังประสบปัญหาโรคตัวแดงดวงขาวและโรคหัวเหลือง ทำให้ผลผลิตลดลง ประกอบกับค่าเงินบาทที่อ่อนตัว ส่งผลให้ประเทศผู้นำเข้า(ญี่ปุ่น สหรัฐอเมริกา) หันมานำเข้ากุ้งจากไทยเพิ่มขึ้นเป็นผลให้ราคากุ้งภายในประเทศสูงขึ้น โดยราคากุ้งกุลาดำที่เกษตรกรขายได้ (ขนาด 20-30 ตัว/กก.) สูงขึ้นจากปี 2542 ร้อยละ 17.33

- เมื่อเดือนเมษายน 2543 มีการเปิดดำเนินการตลาดกลางกุ้งกุลาดำที่จังหวัดนครศรีธรรมราช ซึ่งเป็นแหล่งผลิตที่สำคัญทางภาคใต้ โดยปัจจุบันมีกุ้งแช่ตลาดถึงวันละ 106.9 ตัน มีเงินหมุนเวียนอย่างน้อยวันละ 70-80 ล้านบาท มีโบรกเกอร์(แพกุ้ง) จำนวน 12 ราย มีผู้ซื้อหรือห้องเย็นจำนวน 35 รายมาจากหลายพื้นที่ เช่น มหาชัย หาดใหญ่ นครศรีธรรมราช สุราษฎร์ธานี ชุมพร โดย 90% เป็นห้องเย็นทางภาคใต้

- จัดทำยุทธศาสตร์สินค้ากุ้งกุลาดำ

โดยมีวิสัยทัศน์คือการรักษาความเป็นผู้นำในการส่งออกกุ้งกุลาดำและผลิตภัณฑ์โดยมีภาพลักษณ์ของสินค้าคุณภาพสูงเป็นที่ยอมรับของตลาดโลก

- คณะกรรมการพัฒนาการส่งออกมีมติเมื่อ 20 กย. 43 เห็นชอบแผนแม่บทการพัฒนาและส่งเสริมการส่งออกสินค้าอาหารในระยะปานกลาง(พ.ศ.2544-2548) สำหรับสินค้ากุ้งซึ่งได้กำหนดเป้าหมายการขยายการส่งออกกุ้งแช่เย็นแช่แข็งและแปรรูปในช่วงปี 2548 เป็น 250,000 ตัน เพิ่มจากปี 2543 ร้อยละ 39 โดยเน้นการเพิ่มขึ้นของผลิตภัณฑ์กุ้งแปรรูป และขยายการส่งออกไปยังตลาดใหม่รวมทั้งการเพิ่มการส่งออกไปสู่ตลาดเดิม นอกจากนี้ยังจะปูพื้นฐานในการส่งออกกุ้งประเภทอื่น เช่น กุ้งแช่บ๊วย และกุ้งก้ามกรามด้วย

4. แนวโน้มปี 2544

คาดว่าระดับราคากุ้งกุลาดำยังคงอยู่ในเกณฑ์สูงอย่างต่อเนื่อง โดยมีปัจจัยสำคัญดังนี้

- ปัจจัยบวก - ประเทศผู้ผลิตที่เป็นคู่แข่งที่สำคัญ คือ เอกวาดอร์ ยังคงประสบปัญหาโรคตัวแดงดวงขาว และโรคหัวเหลือง ทำให้ผลผลิตลดลง ส่งผลให้ประเทศผู้นำเข้าหันมานำเข้ากุ้งจากไทยเพิ่มขึ้น ประกอบกับค่าเงินบาทที่อ่อนตัว ทำให้กุ้งกุลาดำของไทยมีราคาอยู่ในเกณฑ์สูง
- ปัจจัยลบ - จากการที่ราคากุ้งกุลาดำภายในประเทศในปี 2543 อยู่ในเกณฑ์สูงจูงใจให้เกษตรกรขยายการเพาะเลี้ยงเพิ่มขึ้น โดยเฉพาะการขยายการเพาะเลี้ยงในเขตพื้นที่น้ำจืด ส่งผลให้ผลผลิตปี 2544 จะเพิ่มสูงขึ้นจากปี 2543

ราคากุ้งกุลาดำ ขนาดใหญ่ (20 - 30 ตัว/กก.) ที่เกษตรกรขายได้ ปี 2531-2542

F ราคากุ้งสดก43 d : กุ้ง

หน่วย : บาท/กก.

ปี	ม.ค.	ก.พ.	มี.ค.	เม.ย.	พ.ค.	มิ.ย.	ก.ค.	ส.ค.	ก.ย.	ต.ค.	พ.ย.	ธ.ค.	เฉลี่ย
2531	-	-	-	-	-	-	250.00	300.00	299.50	268.75	221.88	230.00	278.36
2532	229.75	237.50	246.00	200.00	153.33	176.00	187.50	183.68	180.50	186.98	177.07	177.88	194.68
2533	183.84	193.17	197.87	191.97	212.60	176.00	187.50	241.07	248.92	258.33	258.00	211.67	213.41
2534	200.00	205.00	225.00	208.62	200.70	192.78	195.18	195.19	187.41	195.18	199.11	198.75	200.24
2535	225.00	212.50	202.98	215.22	220.63	208.54	245.50	257.50	253.33	254.00	255.00	266.67	234.74
2536	250.00	246.22	245.00	254.40	233.00	202.67	199.25	203.25	207.75	234.33	217.53	192.92	223.86
2537	211.00	215.50	253.75	206.50	221.30	228.50	229.50	231.40	237.00	219.00	241.40	224.25	226.59
2538	226.75	227.50	239.50	229.00	239.80	242.50	250.50	249.25	226.00	230.50	215.75	203.75	231.73
2539	213.00	221.75	233.75	242.25	235.80	246.50	224.80	207.75	215.75	211.60	215.50	220.00	224.04
2540	241.00	235.75	234.80	233.33	237.25	243.20	253.75	284.50	337.00	356.25	388.50	400.50	287.15
2541	529.00	571.25	532.00	448.00	425.00	461.00	462.25	401.00	388.50	340.00	248.80	273.00	436.98
2542	347.75	330.50	344.60	364.33	353.40	318.00	341.25	342.00	365.25	371.00	358.00	365.33	350.12
2543	394.00	421.25	442.50	420.00	412.00	384.50	410.50	447.60	418.25	379.20	395.00	404.75	410.80

ที่มา : สำนักงานเศรษฐกิจการเกษตร ศูนย์สารสนเทศการเกษตร

สับปะรด

1. ผลผลิตและความต้องการใช้

1.1 ผลผลิต (ล้านตัน)	ปี 2539	ปี 2540	ปี 2541	ปี 2542	ปี 2543
- ผลผลิตโลก (ล้านตัน)	11.76	12.78	-	-	-
- ผลผลิตไทย (ล้านตัน)	1.99	2.08	1.74	2.33	2.30
1.2 ความต้องการใช้					
- บริโภคสดภายในประเทศ (ล้านตัน)	0.40	0.42	0.35	0.47	0.46
- นำเข้า	-	-	-	-	-
- ส่งออก(กระป๋อง)					(มก.-ตค.)
- ปริมาณ (ล้านตัน)	0.347	0.28	0.226	0.475	0.372
- มูลค่า (ล้านบาท)	6,510	5,902	6,925	11,433	6,597

1.4 ผลผลิตออกสู่ตลาด เดือนเมษายน - มิถุนายน และพฤศจิกายน - มกราคม

2. ราคา ณ หน้าโรงงาน (บาท/กก.)	2.95	3.57	5.54	2.56	2.27
- ราคาเป้าหมายนำ ปี 2543 คำนวณจากราคาเฉลี่ยรายเดือนย้อนหลัง 3 ปี (2538 - 2542) ตัดปี (2540, 2541 ซึ่งสูงผิดปกติ) คำนวณได้ กก.ละ 2.61 บาท					

3. ต้นทุนการผลิต	1.47	1.64	1.93	1.76	1.85
------------------	------	------	------	------	------

4. สภาพปัญหา/สาเหตุ

ผลผลิตมีมากกว่าความต้องการ ทำให้เกิดปัญหาราคาที่เกษตรกรขายได้ตกต่ำในช่วงผลผลิตออกมากเดือน พย.- ธค.

5. มาตรการแก้ไขปัญหา

คณะกรรมการ คชก. มีมติเมื่อวันที่ 10 พฤษภาคม 2543 อนุมัติเงินทุนหมุนเวียนปลอดดอกเบี้ยจำนวน 250 ล้านบาท ให้องค์การคลังสินค้า (อคส.) เพื่อดำเนินการแทรกแซงตลาดสับปะรด ฤดูกาลผลิตปี 2543 ดังนี้

(1) จำนวน 50 ล้านบาท นำไปปรับซื้อสับปะรดจากเกษตรกร/สถาบันเกษตรกรในราคานำตลาดเพื่อกระจายไปยังตลาดนอกแหล่งผลิต ระยะเวลาปรับซื้อ พฤษภาคม - กรกฎาคม 2543 ระยะเวลาโครงการ พฤษภาคม - กันยายน 2543

- 2 -

(2) จำนวน 200 ล้านบาท นำไปรับจำนำสับประดกระป๋องและน้ำสับประดเข้มข้นจากโรงงานแปรรูปสับประดกระป๋อง โดยให้โรงงานแปรรูปสับประดกระป๋องรับซื้อสับประดจากเกษตรกร/สถาบันเกษตรกรในราคารับซื้อในตลาด ระยะเวลารับจำนำ พฤษภาคม - กรกฎาคม 2543 กำหนดได้ถอนภายในวันที่ 31 มีนาคม 2544 ระยะเวลาโครงการ พฤษภาคม 2543- พฤษภาคม 2544

6. ผลการดำเนินการ

6.1 การระบายสับประดสดออกนอกแหล่งผลิตของ อคส. ดำเนินการได้ 20,684.35 ตัน จำนวนเงิน 33.76 ล้านบาท

6.1 การรับจำนำผลิตภัณฑ์แปรรูปจากโรงงานผลไม้กระป๋อง มีโรงงานเข้าร่วมโครงการ 15 โรงงาน มูลค่าจำนำ 166.79 ล้านบาท

~~~~~

สำนักรักษาเสถียรภาพราคาสินค้าเกษตร  
กรมการค้าภายใน  
8 มกราคม 2544  
(D:ภาพรวม : สับประด)

ราคา सबปะรดที่เกษตรกรขายได้หน้าโรงงานแปรรูป सबปะรด

f:price1 (บาท)

บาท: กก.

| ปี   | มค.  | กพ.  | มีค. | เมย. | พค.  | มิย. | กค.  | สค.  | กย.  | ตค.  | พย.  | ธค.  | เฉลี่ย |
|------|------|------|------|------|------|------|------|------|------|------|------|------|--------|
| 2535 | 1.95 | 1.55 | 1.42 | 1.35 | 1.55 | 2.76 | 2.83 | 2.90 | 2.93 | 3.20 | 3.26 | 2.46 | 2.35   |
| 2536 | 1.70 | 1.46 | 1.45 | 1.43 | 1.25 | 1.23 | 1.40 | 1.43 | 1.33 | 1.23 | 1.12 | 1.10 | 1.34   |
| 2537 | 1.46 | 1.40 | 1.75 | 1.70 | 1.86 | 1.60 | 1.52 | 1.55 | 1.54 | 1.57 | 1.45 | 1.37 | 1.56   |
| 2538 | 1.45 | 1.65 | 1.80 | 1.89 | 1.92 | 2.04 | 2.18 | 2.46 | 2.93 | 3.29 | 3.30 | 2.91 | 2.32   |
| 2539 | 2.86 | 2.99 | 3.00 | 2.88 | 2.30 | 2.09 | 2.27 | 2.94 | 3.51 | 3.58 | 3.49 | 3.54 | 2.95   |
| 2540 | 3.63 | 3.66 | 3.43 | 3.17 | 2.76 | 2.65 | 2.77 | 2.98 | 3.96 | 4.42 | 4.59 | 4.85 | 3.57   |
| 2541 | 5.01 | 5.19 | 5.68 | 4.87 | 5.10 | 5.76 | 5.54 | 6.02 | 6.60 | 6.46 | 5.42 | 4.88 | 5.54   |
| 2542 | 3.46 | 3.78 | 3.17 | 2.98 | 2.25 | 2.34 | 2.84 | 2.69 | 2.32 | 1.77 | 1.57 | 1.58 | 2.56   |
| 2543 | 1.64 | 1.93 | 2.12 | 2.25 | 2.05 | 1.54 | 1.78 | 3.17 | 3.57 | 3.16 | 2.25 | 1.76 | 2.27   |

ที่มา : สำนักงานการค้าภายในจังหวัดประจวบคีรีขันธ์ ระยอง ชลบุรี

\* ราคาเป้าหมายนำ ปี 2543 จำนวนจากราคาเฉลี่ยรายเดือนย้อนหลัง 3 ปี (2538-2542 ตัดปี 2540,2541

ซึ่งสูงผิดปกติ) จำนวนได้ กก.ละ 2.61 บาท

## ปลาโอ

### 1. การผลิต

ปลาโอเป็นปลาผิวน้ำเศรษฐกิจมีปริมาณการจับเฉลี่ย 124,400 ตัน/ปี ประกอบด้วยปลาโอดำ (LONG TAIL TUNA) และปลาโอลาย (LITTLE TUNA) เป็นส่วนใหญ่

- ช่วงฤดูการจับปลาโอ ตุลาคม - เมษายน
- แหล่งผลิตที่สำคัญ จังหวัดระยอง จังหวัดสงขลา จังหวัดปัตตานี จังหวัดภูเก็ต
- การแปรรูป ปลาโอดำและโอลายที่ชาวประมงจับได้ส่วนใหญ่ใช้ในการผลิตปลาทูนากะป๋อง

เพื่อการส่งออก บางส่วนจะใช้ทำอาหารสัตว์

2. ประเทศคู่ค้าที่สำคัญ สหรัฐอเมริกา แคนาดา ออสเตรเลีย อังกฤษ ญี่ปุ่น

3. ประเทศคู่แข่งที่สำคัญ COTED-IVOIRE สเปน ฟิลิปปินส์ ฝรั่งเศส อินโดนีเซีย

| 4. ราคา           | ปลาโอดำ | ปลาโอลาย |
|-------------------|---------|----------|
|                   |         | บาท/กก.  |
| ปี 2540           | 25-30   | 12-23.25 |
| ปี 2541           | 36-47   | 20-30.75 |
| ปี 2542 (ตค.-ธค.) | 22.43   | 10.69    |
| ปี 2543 (ธค.)     | 22.88   | 9.42     |

### 5. ปัญหา/สาเหตุ

ราคาปลาโอได้อ่อนตัวเป็นลำดับจากช่วงต้น ปี 2542 เนื่องจากสาเหตุ ดังนี้

5.1 ปริมาณปลาทูนากะป๋องที่จับได้ทั่วโลกเพิ่มสูงขึ้น ส่งผลกระทบให้ราคาปลาทูนากะป๋องในตลาดโลกอ่อนตัวลง

5.2 ราคาปลาโอที่ชาวประมงขายได้ตกต่ำลง เนื่องจากราคาปลาทูนากะป๋องในตลาดต่างประเทศลดลง และการสั่งซื้อปลาทูนากะป๋องลดลง ทำให้โรงงานต้องลดการผลิต และชะลอการซื้อปลา เนื่องจากสต็อกปลาทูนากะป๋องของโรงงานมีเหลือมาก

### 6. สถานการณ์ปัจจุบัน

ปลาโอมีราคาตกลงเล็กน้อยเมื่อเทียบกับช่วงที่ผ่านมา เนื่องจากเป็นช่วงมรสุมปริมาณปลาที่เข้าท่าแพปลา มีจำนวนน้อย

### 7. มาตรการแก้ไข การแก้ไขในปี 2542

1. รัฐบาลเข้าช่วยเหลือแก้ไขปัญหาชาวประมง โดยนำเรื่องเสนอคณะกรรมการ คชก.พิจารณา ซึ่งคณะกรรมการฯ ได้พิจารณาแล้ว เมื่อวันที่ 22 ตุลาคม 2542 มีมติสรุปได้ดังนี้

1.1 อนุมัติเงินช่วยเหลือจำนวน 20.2 ล้านบาท ให้กรมการค้าภายในดำเนินการตามโครงการแก้ไขปัญหาราคาปลาโอตกต่ำ ปี 2542 โดยแยกเป็น



(1) เงินชดเชย 20 ล้านบาท เพื่อจัดสรรให้จังหวัดปัตตานี ระยอง สงขลา และตราด นำไปจ่ายเป็นเงินชดเชยให้ชาวประมงในอัตราชดเชยปลาโอดำ กก.ละ 2 บาท ปลาโอลาย กก.ละ 3 บาท ปริมาณไม่เกิน 8,000 ตัน ระยะเวลาให้การชดเชยเดือนพฤศจิกายน 2542-มกราคม 2543 ระยะเวลาโครงการเดือนตุลาคม 2542-มีนาคม 2543

(2) เงินจำนวน 0.2 ล้านบาท เป็นค่าใช้จ่ายในการดำเนินการของทางราชการตามที่จ่ายจริง ไม่เกินร้อยละ 1 ของวงเงินที่ใช้ดำเนินการ

1.2 กำหนดราคาเป้าหมาย ณ หน้าท่า

- ปลาโอดำ (ขนาดไม่ต่ำกว่า 1 กก./ตัว) กก.ละ 25 บาท
- ปลาโอลาย (ขนาดไม่ต่ำกว่า 0.8 กก./ตัว) กก.ละ 14 บาท

1.3 หากราคาปลาโอดำและปลาโอลาย ณ หน้าท่า ชัยสูงเกินกว่าราคาเป้าหมาย หรือได้มีการชดเชยจนครบวงเงินที่อนุมัติแล้ว ให้ยุติการชดเชยทันที

1.4 ประธานกรรมการนโยบายและมาตรการช่วยเหลือเกษตรกร ได้อนุมัติเมื่อวันที่ 22 พฤศจิกายน 2542 (ตามมติ คชก. เมื่อวันที่ 8 พฤศจิกายน 2542 ที่มอบหมายให้ฝ่ายเลขานุการ คชก.หารือร่วมกับกรมประมง เพื่อพิจารณากรณีจังหวัดสงขลาเสนอขอเปลี่ยนแปลงขนาดปลาโอดำและปลาโอลาย) ให้เปลี่ยนแปลงขนาดปลาโอดำ และปลาโอลายตามที่จังหวัดสงขลาเสนอจากเดิมซึ่ง คชก.อนุมัติไปแล้วเมื่อวันที่ 22 ตุลาคม 2542 เป็นราคาเป้าหมาย ณ หน้าท่า ปลาโอดำ (ขนาดไม่ต่ำกว่า 0.80 กก.ต่อตัว) กก.ละ 25.00 บาท และปลาโอลาย (ขนาดไม่ต่ำกว่า 0.70 กก.ต่อตัว) กก.ละ 14.00 บาท ทั้งนี้ปลาที่มีขนาดน้ำหนักต่ำกว่านี้ จะไม่ได้รับการชดเชย

2. คณะกรรมการ คชก. ได้มีมติเมื่อวันที่ 25 กุมภาพันธ์ 2543 อนุมัติตามที่สมาคมการประมงแห่งประเทศไทยและจังหวัดสงขลาได้ร้องขอ ให้ขยายระยะเวลาชดเชยราคาปลาโอให้ชาวประมงตามโครงการแก้ไขปัญหาการค้าปลาโอตกต่ำ ปี 2542 จากเดิม สิ้นสุดมกราคม 2543 เป็นสิ้นสุด มีนาคม 2543 และขยายระยะเวลาโครงการ จากเดิม สิ้นสุด มีนาคม 2543 เป็นสิ้นสุด พฤษภาคม 2543

## 8. ผลการดำเนินการ

เมื่อสิ้นสุดโครงการ (พค.43) จังหวัดปัตตานี ระยอง สงขลา และตราดได้จ่ายชดเชยรวมเป็นเงินทั้งสิ้น 19.871 ล้านบาท มีเงินคงเหลือ 0.129 ล้านบาท

## ข้าวโพดเลี้ยงสัตว์

## 1. ผลผลิตและความต้องการใช้ (ล้านตัน)

|                              | 2541/42       | 2542/43       | 2543/44<br>(ประมาณการ)      |
|------------------------------|---------------|---------------|-----------------------------|
| ผลผลิตโลก                    | 605.270       | 605.220       | 587.80                      |
| ผลผลิตไทย <sup>1/</sup>      | 4.986         | 4.390         | 4.571                       |
| ความต้องการใช้ <sup>2/</sup> | 3.502         | 3.594         | 3.692                       |
| นำเข้า <sup>3/</sup>         | 0.154         | 0.302         | 0.052                       |
| - ในโควตา                    | 0.052         | 0.051         | 0.054<br>(ตามข้อผูกพัน WTO) |
| - นอกโควตา                   | 0.103         | 0.253         |                             |
|                              | (มค. - ธค.42) | (มค. - ธค.43) |                             |
| ส่งออก <sup>4/</sup>         | 0.068         | 0.014         |                             |
|                              |               | (มค. - ธค.43) |                             |

หมายเหตุ : 1/2/ สำนักงานเศรษฐกิจการเกษตร

3/ กรมการค้าต่างประเทศ จากการขอหนังสือรับรองการได้รับสิทธิชำระอากร  
ปี 2543 ในโควตา 20 % นอกโควตา 76.2 % + ค่าธรรมเนียมพิเศษ 180 บาท/ตัน

4/ กรมศุลกากร (ปี 2543 ข้อมูลเบื้องต้นจากสมาคมพ่อค้าข้าวโพดและพืชพันธุ์ไทย)

## 2. ราคา (บาท/ก.ก.)

|                                                          | 2542 | 2543 | พย.43 | ธค.43 | 9 ม.ค.43 |
|----------------------------------------------------------|------|------|-------|-------|----------|
| (1) เกษตรกรขายได้เฉลี่ยทั้งประเทศ(ความชื้นไม่เกิน 14.5%) | 4.21 | 4.26 | 3.94  | 3.92  | 3.90     |
| (2) หน้าโรงงานอาหารสัตว์รับซื้อ ตลาด กทม.                | 4.64 | 4.76 | 4.56  | 4.54  | 4.55     |
| (3) ซื้อขายล่วงหน้าตลาดชิคาโก                            | 3.13 | 3.30 | 3.61  | 3.63  | 3.71     |

## 3. สภาพปัญหา/สาเหตุ

3.1 การแก้ไขปัญหาราคาคต่ำ ปี 2543/44 ในช่วงผลผลิตเริ่มออกสู่ตลาด ราคาข้าวโพดเลี้ยงสัตว์มีแนวโน้มลดลง และเกษตรกรได้ร้องขอให้รัฐบาลช่วยเหลือแทรกแซงตลาดโดยการรับจำนำ เช่นเดียวกับปีก่อน **คชก. ได้มีมติ** เมื่อวันที่ 31 กรกฎาคม 2543 และ 21 ธันวาคม 2543 ให้ ฐ.ก.ส. อคส. และ อ.ต.ก. รับจำนำข้าวโพดเลี้ยงสัตว์ ปริมาณ 500,000 ตัน โดยให้รับจำนำข้าวโพดเลี้ยงสัตว์ ความชื้น 14.5% ณ ยุ้งฉางเกษตรกร ก.ก.ละ 3.90 บาท ณ หน้าคลัง อคส. และ อ.ต.ก. ก.ก.ละ 4.10 บาท ระยะเวลารับจำนำ สิงหาคม 2543 - มกราคม 2544 ระยะเวลาไถ่ถอน 5 เดือน นับถัดจากเดือนที่รับจำนำ ระยะเวลาโครงการ สิงหาคม 2543 - กรกฎาคม 2544 ผลการดำเนินการ เพียงวันที่ 25 ธันวาคม 2543 รับจำนำข้าวโพดได้ 282,691 ตัน และมีการไถ่ถอนแล้ว 1,921 ตัน

### 3.2 นโยบายและมาตรการนำเข้าข้าวโพดเลี้ยงสัตว์

1). ครม. มีมติ 21 ธันวาคม 2542 และ 4 มกราคม 2543 เห็นชอบนโยบายและมาตรการนำเข้าข้าวโพดเลี้ยงสัตว์ ปี 2543 ดังนี้ (1) ปริมาณนำเข้าในโควตาจากทุกแหล่งผลิตไม่เกิน 53,543 ตัน (ตามข้อผูกพัน WTO) สำหรับนอกโควตานำเข้าเสรี ไม่จำกัดจำนวน (2) อากรนำเข้า จากประเทศสมาชิก WTO ในโควตา 20 % นอกโควตา 76.2 % และค่าธรรมเนียมพิเศษ 180 บาท/ตัน การนำเข้าจากประเทศที่ไม่ใช่สมาชิก WTO ในโควตา 20 % นอกโควตา กก.ละ 2.75 บาท และค่าอกรพิเศษ 13.45 % ของอกรนำเข้า (รวมแล้วประมาณ 76.2 %) และค่าธรรมเนียมพิเศษ นำเข้าตันละ 180 บาท/ตัน (3) ระยะเวลานำเข้า ในโควตาวันที่ 1 มีนาคม ถึงวันที่ 30 มิถุนายน 2543 นอกโควตานำเข้าเสรี ไม่จำกัดระยะเวลานำเข้า ปริมาณนำเข้า มกราคม - ธันวาคม 2543 นำเข้าในโควตา 50,689 ตัน นอกโควตา 253,055 ตัน รวม 303,744 ตัน

2) ครม. มีมติ 7 พฤศจิกายน 2543 เห็นชอบนโยบายและมาตรการนำเข้าข้าวโพดเลี้ยงสัตว์ ปี 2544 ตามที่คณะกรรมการนโยบายอาหารเสนอ ดังนี้ 1) การนำเข้าในโควตา จากประเทศสมาชิกและไม่ใช่สมาชิก WTO ปริมาณนำเข้ารวมกันไม่เกิน 53,832 ตัน อกรนำเข้าร้อยละ 20 และกำหนดระยะเวลานำเข้าระหว่างวันที่ 1 มีนาคม - 30 มิถุนายน 2544 2) การนำเข้านอกโควตา นำเข้าเสรี ไม่จำกัดปริมาณและช่วงเวลานำเข้า โดยการนำเข้าจากประเทศสมาชิก WTO อกรนำเข้าร้อยละ 75.4 และค่าธรรมเนียมพิเศษนำเข้าตันละ 180 บาท และการนำเข้าจากประเทศไม่ใช่สมาชิก WTO อกรนำเข้า กก.ละ 2.75 บาท และค่าอกรพิเศษร้อยละ 13.97 (อัตราอกรนำเข้าและค่าอกรพิเศษเมื่อรวมกันแล้วใกล้เคียงร้อยละ 75.4) และค่าธรรมเนียมพิเศษนำเข้าตันละ 180 บาท ซึ่ง ฯพณฯ รัฐมนตรี - ว่าการกระทรวงพาณิชย์ได้มีบัญชาเห็นชอบการจัดสรรเมื่อวันที่ 15 ธันวาคม 2543 ให้องค์การคลังสินค้า (อคส.) เป็นผู้นำเข้าข้าวโพดเลี้ยงสัตว์ในโควตา จำนวน 53,832 ตันแล้ว

### 6. สถานการณ์ปัจจุบัน

ขณะนี้ในช่วงเก็บเกี่ยวข้าวโพดเลี้ยงสัตว์ รุ่น 2 ฤดูกาลผลิต ปี 2543/44 ผลผลิตทยอยออกสู่ตลาดอย่างต่อเนื่อง พ่อค้าท้องถิ่นและโรงงานอาหารสัตว์มีสต็อกเพียงพอต่อความต้องการข้าวโพดเลี้ยงสัตว์ ส่งผลให้ระดับราคาข้าวโพดอ่อนตัวลงเล็กน้อย คาดว่าผลผลิตข้าวโพดรุ่น 2 จะมีปริมาณไม่มากนัก รวมทั้งราคาข้าวโพดเลี้ยงสัตว์ ตลาดต่างประเทศอยู่ในเกณฑ์สูง จะส่งผลให้ราคาข้าวโพดปลายฤดูกาลผลิต (กพ. - พค.44) ปรับตัวสูงขึ้น โดยปัจจุบัน (9 มกราคม 2544) ราคาข้าวโพดเลี้ยงสัตว์ที่เกษตรกรขายได้เฉลี่ยทั่วประเทศ (ความชื้นไม่เกิน 14.5%) ก.ก.ละ 3.90 บาท ต่ำกว่าเดือนธันวาคม 2543 ซึ่ง ก.ก.ละ 3.92 บาท แต่สูงกว่าต้นทุนการผลิตที่กระทรวงเกษตรฯ ประมาณไว้ (ต้นทุน ก.ก.ละ 3.53 บาท) ส่วนราคาโรงงานอาหารสัตว์รับซื้อ ณ กทม. (9 มกราคม 2544) ก.ก.ละ 4.55 บาท สูงขึ้นกว่าเดือนธันวาคม 2543 เล็กน้อย

-----  
สำนักรักษาเสถียรภาพราคาสินค้าเกษตร

กรมการค้าภายใน

9 มกราคม 2544

F:ข้าวโพด 2 หน้า 1-2 D:ข้าวโพดAA

ราคาข้าวโพดเลี้ยงสัตว์

F ตารางราคาข้าวโพด (S2) D ข้าวโพดเลี้ยงสัตว์

หน่วย : บาท/กก.

|                                                                                    | มค.  | กพ.  | มีค. | เมย. | พค.  | มิย. | กค.  | สค.  | กย.  | ตค.  | พย.  | ธค.  | เฉลี่ย |
|------------------------------------------------------------------------------------|------|------|------|------|------|------|------|------|------|------|------|------|--------|
| ราคาข้าวโพดที่เกษตรกรขายได้ (ความชื้นไม่เกิน 14.5%) ที่มา สำนักงานเศรษฐกิจการเกษตร |      |      |      |      |      |      |      |      |      |      |      |      |        |
| 2538                                                                               | 3.44 | 3.52 | 3.57 | 3.71 |      |      | 3.89 | 3.32 | 3.41 | 3.88 | 4.32 | 4.38 | 3.74   |
| 2539                                                                               | 4.44 | 4.54 | 4.78 | 4.96 | 5.16 | 5.20 | 4.33 | 3.81 | 3.97 | 4.05 | 3.96 | 3.85 | 4.42   |
| 2540                                                                               | 3.84 | 3.76 | 3.81 | 4.01 | 4.00 | 3.89 | 3.96 | 4.26 | 4.45 | 4.36 | 4.18 | 4.13 | 4.05   |
| 2541                                                                               | 4.81 | 5.06 | 5.00 | 4.87 | 5.24 | 5.34 | 5.44 | 4.70 | 3.82 | 3.71 | 3.46 | 3.38 | 4.57   |
| 2542                                                                               | 3.66 | 3.73 | 3.94 | 4.18 | 4.56 | 4.75 | 4.79 | 4.21 | 3.94 | 3.99 | 4.25 | 4.56 | 4.21   |
| 2543                                                                               | 4.69 | 4.74 | 4.87 | 4.89 | 4.84 | 4.39 | 3.89 | 3.59 | 3.52 | 3.86 | 3.94 | 3.92 | 4.26   |
| ราคาข้าวโพดที่ไซโลรับซื้อ ณ ตลาด กทม.                                              |      |      |      |      |      |      |      |      |      |      |      |      |        |
| 2538                                                                               | 3.91 | 4.10 | 4.16 | 4.30 |      |      | 4.42 | 3.69 | 3.78 | 4.17 | 4.53 | 4.53 | 4.16   |
| 2539                                                                               | 4.63 | 4.79 |      |      |      |      | 4.43 | 4.08 | 4.11 | 4.13 | 4.13 | 4.13 | 4.30   |
| 2540                                                                               |      |      |      |      |      |      |      |      |      | 4.88 | 4.69 | 4.71 | 4.76   |
| 2541                                                                               | 5.38 |      |      |      |      |      |      | 4.49 | 3.97 | 3.90 | 3.74 | 3.74 | 4.20   |
| 2542                                                                               |      |      |      |      |      |      | 4.51 | 4.24 | 4.16 | 4.44 | 4.75 | 4.91 | 4.50   |
| 2543                                                                               | 4.91 |      |      |      |      |      | 4.12 | 3.88 | 3.93 | 4.36 | 4.41 |      | 4.27   |
| ราคาข้าวโพดโรงงานอาหารสัตว์รับซื้อ ณ ตลาด กทม.                                     |      |      |      |      |      |      |      |      |      |      |      |      |        |
| 2538                                                                               | 4.11 | 4.31 | 4.45 | 4.67 | 4.97 | 5.20 | 4.86 | 4.07 | 4.02 | 4.63 | 4.93 | 4.95 | 4.60   |
| 2539                                                                               | 5.01 | 5.11 | 5.40 | 5.59 | 5.72 | 5.39 | 4.79 | 4.29 | 4.39 | 4.53 | 4.35 | 4.14 | 4.89   |
| 2540                                                                               | 4.21 | 4.28 | 4.36 | 4.64 | 4.81 | 4.67 | 5.02 | 5.23 | 5.18 | 5.00 | 4.73 | 4.71 | 4.74   |
| 2541                                                                               | 5.45 | 5.84 | 5.66 | 5.42 | 5.58 | 5.76 | 5.51 | 4.67 | 4.17 | 3.97 | 3.84 | 3.99 | 4.99   |
| 2542                                                                               | 4.27 | 4.27 | 4.40 | 4.57 | 4.91 | 5.02 | 4.92 | 4.39 | 4.24 | 4.55 | 5.00 | 5.13 | 4.64   |
| 2543                                                                               | 5.28 | 5.27 | 5.43 | 5.46 | 5.22 | 4.51 | 4.24 | 4.00 | 4.06 | 4.52 | 4.56 | 4.54 | 4.76   |
| ราคาข้าวโพดซื้อขายล่วงหน้าตลาด ชิคาโก                                              |      |      |      |      |      |      |      |      |      |      |      |      |        |
| 2538                                                                               | 2.30 | 2.30 | 2.36 | 2.41 | 2.51 | 2.66 | 2.80 | 2.97 | 2.95 | 3.18 | 3.25 | 3.25 | 2.75   |
| 2539                                                                               | 3.61 | 3.71 | 3.91 | 4.51 | 4.98 | 4.67 | 4.85 | 3.61 | 3.45 | 2.86 | 2.69 | 2.70 | 3.80   |
| 2540                                                                               | 2.71 | 2.85 | 3.12 | 3.08 | 2.90 | 2.72 | 3.01 | 3.37 | 3.80 | 4.13 | 4.29 | 4.71 | 3.39   |
| 2541                                                                               | 5.73 | 5.00 | 4.39 | 3.91 | 3.75 | 4.04 | 3.77 | 3.40 | 3.20 | 3.32 | 3.15 | 3.94 | 3.97   |
| 2542                                                                               | 3.14 | 3.15 | 3.25 | 3.25 | 3.18 | 3.17 | 2.81 | 3.20 | 3.26 | 3.14 | 2.99 | 2.93 | 3.12   |
| 2543                                                                               | 3.19 | 3.27 | 3.41 | 3.41 | 3.62 | 3.21 | 2.89 | 2.88 | 3.07 | 3.41 | 3.61 | 3.68 | 3.30   |

ปริมาณนำเข้าและส่งออกข้าวโพดเลี้ยงสัตว์

หน่วย : พันตัน

|                     |       |       |       |       |       |        |        |       |       |       |       |       |        |
|---------------------|-------|-------|-------|-------|-------|--------|--------|-------|-------|-------|-------|-------|--------|
| ปริมาณนำเข้าข้าวโพด |       |       |       |       |       |        |        |       |       |       |       |       |        |
| 2538                |       | 0.46  |       |       |       | 134.44 | 248.77 |       |       |       |       |       | 383.67 |
| 2539                |       |       |       |       |       | 291.09 | 8.67   |       |       |       |       |       | 299.76 |
| 2540                |       | 0.08  |       |       |       | 0.12   | 194.12 | 68.17 | 6.50  |       |       |       | 268.99 |
| 2541                |       |       | 6.66  | 22.24 | 69.60 | 98.23  | 69.07  |       |       |       |       |       | 265.80 |
| 2542                |       | 0.35  |       |       | 42.87 | 30.57  | 6.85   |       | 0.10  | 0.15  | 1.15  | 72.24 | 154.27 |
| 2543                |       | 49.67 | 58.40 | 99.47 | 65.90 | 28.26  | 0.00   | -     | -     | 0.18  | 0.96  | 0.83  | 303.67 |
| ปริมาณส่งออกข้าวโพด |       |       |       |       |       |        |        |       |       |       |       |       |        |
| 2538                | 17.49 | 8.95  | 2.48  | 1.65  | 1.06  | 0.63   | 0.42   | 1.00  | 38.40 | 27.64 | 4.26  | 2.27  | 106.25 |
| 2539                | 3.35  | 2.97  | 1.69  | 1.38  | 0.49  | 0.48   | 6.22   | 15.89 | 9.25  | 2.55  | 0.32  | 3.30  | 47.89  |
| 2540                | 2.50  | 5.93  | 2.91  | 0.57  | 0.57  | 0.90   | 0.11   | 0.30  | 0.51  | 0.19  | 15.12 | 23.73 | 53.34  |
| 2541                | 3.67  | 21.67 | 5.48  | 0.60  | 0.22  | 0.38   | 0.54   | 7.37  | 20.25 | 24.74 | 14.98 | 15.02 | 114.92 |
| 2542                | 7.48  | 2.30  | 15.42 | 10.40 | 7.68  | 0.04   | 0.08   | 0.65  | 6.96  | 4.56  | 0.23  | 0.62  | 56.41  |
| 2543                | 1.34  | 0.64  | 0.76  | 0.68  | 0.54  | 0.00   | 0.04   | 4.34  | 0.93  | 2.43  | 2.62  | 2.25  | 16.57  |

## ปาล์มน้ำมัน

### 1. ผลผลิต (ล้านตัน)

|               | ปี 2540 | ปี 2541 | ปี 2542 | ปี 2543<br>(ประมาณการ) | ปี 2544<br>(ประมาณการ) |
|---------------|---------|---------|---------|------------------------|------------------------|
| ผลปาล์มน้ำมัน | 2.681   | 2.465   | 3.512   | 3.254                  | 3.419                  |

### 2. บัญชีสมดุลย์น้ำมันปาล์มดิบ (ล้านตัน)

|             |       |       |       |       |
|-------------|-------|-------|-------|-------|
| ผลผลิต      | 0.450 | 0.352 | 0.707 | 0.565 |
| นำเข้า      | 0.022 | 0.011 | 0     | 0     |
| ใช้ภายใน    | 0.444 | 0.376 | 0.535 | 0.595 |
| ส่งออก      | 0.041 | 0.028 | 0.018 | 0.047 |
| สต็อกปลายปี | 0.070 | 0.026 | 0.181 | 0.103 |

### 3. ราคา (บาท/กก.)

|                            | ปี 2540 | ปี 2541 | ปี 2542 | ปี 2543<br>ทั้งปี | ม.ค.43 | ธ.ค.43 | ปี 2544<br>9 ม.ค.44 |
|----------------------------|---------|---------|---------|-------------------|--------|--------|---------------------|
| ผลปาล์มทะเลสาบ (จ.กระบี่)  | 2.42    | 3.70    | 2.48    | 1.95              | 2.28   | 1.72   | 1.40                |
| น้ำมันปาล์มดิบ (กทท)       | 16.52   | 25.90   | 18.15   | 12.95             | 13.86  | 11.81  | 10.38               |
| น้ำมันปาล์มบริสุทธิ์ (กทท) | 22.67   | 32.46   | 24.25   | 17.13             | 18.08  | 15.49  | 15.52               |
| น้ำมันดิบ (มาเลเซีย)       | 15.60   | 25.37   | 14.47   | 10.61             | 11.44  | 8.55   | 8.15                |
| น้ำมันบริสุทธิ์ (มาเลเซีย) | 17.49   | 27.87   | 17.08   | 11.52             | 13.09  | 9.94   | 9.13                |

### 4. ต้นทุนการผลิต (บาท/กก.)

|                | ปี 2540 | ปี 2541 | ปี 2542 | ปี 2543 |
|----------------|---------|---------|---------|---------|
| ผลปาล์มทะเลสาบ | 1.52    | 1.90    | 1.52    | 1.63    |

### 5. มาตรการแก้ไขปัญหา (ราคาตกต่ำ) ปี 2542

5.1 มติคณะกรรมการคชก. เมื่อ 23 เม.ย.42 ฯลฯ (รวม 8 ครั้ง) อนุมัติเงินทุนหมุนเวียน ปลอดดอกเบี้ย รวม 1,500 ล้านบาท ให้ อคส.ใช้ดำเนินโครงการแทรกแซงตลาดน้ำมันปาล์ม ปี 2542 โดยการรับซื้อน้ำมันปาล์มดิบจากโรงงานสกัดน้ำมันปาล์มดิบ ในราคา กก.ละ 19.50 , 16.00 , 15.00 บาท และให้โรงงานสกัดฯ รับซื้อผลปาล์มทะเลสาบจากเกษตรกรรายย่อย (พื้นที่ปลูกไม่เกิน 100 ไร่) ในราคา กก.ละ 2.72 , 2.20 , 2.10 บาท (%น้ำมัน 16%) ระยะเวลา รับซื้อพ.ค.42 - ม.ค.43 ระยะเวลาโครงการ พ.ค.42-มี.ค.44

#### 5.2 ผลการดำเนินงาน

|                                 | ปริมาณ(ตัน) | ราคา(บาท/กก)                             | มูลค่า (ล้านบาท) |
|---------------------------------|-------------|------------------------------------------|------------------|
| การรับซื้อ - ผลปาล์มน้ำมัน      | 454,170     | 2.36                                     | 1,017.480        |
| - น้ำมันปาล์มดิบ                | 70,239      | 16.73                                    | 1,175.098        |
| การจำหน่ายเพื่อส่งออก - มี.ค.43 | 20,000      | 10.08                                    | 201.60           |
| - เม.ย.43                       | 6,000       | 11.64                                    | 69.84            |
| - พ.ย.43                        | 20,000      | 8.32                                     | 332.90           |
| สต็อกคงเหลือ ณ 31 ธ.ค. 43       | 24,259      | (อคส.กำลังดำเนินการจำหน่ายภายใน 15กพ.44) |                  |

## 6. มาตรการแก้ไขปัญห (การลักลอบ) ปี 2543

6.1 มติคณะกรรมการ กกร. เมื่อ 28 มี.ค.43 ให้นำมาตรการควบคุมการขนย้ายน้ำมันปาล์มกลับมาใช้ใหม่ ถึงปี 2544 เพื่อเป็นมาตรการเสริมการปราบปรามของหน่วยงานอื่น ๆ

6.2 ขอความร่วมมือกระทรวงการคลังและกรมศุลกากรให้ดำเนินการปราบปรามอย่างจริงจัง

6.3 มติคณะกรรมการปราบปรามการลักลอบนำเข้าสินค้าเกษตร เมื่อ 26 พ.ค.43 ให้แต่งตั้งคณะอนุกรรมการปราบปรามการลักลอบนำเข้าหอมหัวใหญ่ กระเทียม น้ำมันปาล์ม มะพร้าว และสินค้าเกษตรอื่น ๆ เพื่อวางแผนการปราบปรามให้มีประสิทธิภาพ

## 7. มาตรการแก้ไขปัญห (ราคาตกต่ำ) ปี 2543

มติคณะกรรมการคชก. เมื่อ 2 ต.ค.43 อนุมัติเงินทุนหมุนเวียนปลอดดอกเบี้ย จำนวน 250 ล้านบาท ให้ อคส.ใช้ดำเนินการแทรกแซงตลาดน้ำมันปาล์ม ปี 2543 โดยการรับซื้อน้ำมันปาล์มดิบจากโรงงานสกัดน้ำมันปาล์มดิบ ในราคา กก.ละ 12.50 บาท และให้โรงงานสกัดฯ ที่เข้าร่วมโครงการรับซื้อผลปาล์มทะเลจากเกษตรกรรายย่อย (พื้นที่ปลูกไม่เกิน 50 ไร่และขึ้นทะเบียนไว้กับทางราชการ) ในราคา กก.ละ 1.79 บาท (% น้ำมัน 17%) ระยะเวลารับซื้อ ต.ค.43-ม.ค.44 ระยะเวลาโครงการ ต.ค.43-เม.ย.44

ผลการดำเนินการ อคส.ได้จัดสรรปริมาณการรับซื้อน้ำมันปาล์มดิบให้กับโรงงานสกัดฯ ที่เข้าร่วมโครงการฯ 14 ราย รวมปริมาณ 11,000 ตัน เพื่อให้ไปดำเนินการรับซื้อผลปาล์มน้ำมันจากเกษตรกรในแหล่งผลิต 9 จังหวัด คือ กระบี่ สุราษฎร์ธานี ชุมพร สตูล ตรัง สงขลา พังงา ประจวบคีรีขันธ์ และนครศรีธรรมราช ซึ่งขณะนี้ โรงงานสกัดฯ กำลังดำเนินการรับซื้อ (สกัดน้ำมันแล้วจึงทยอยส่งมอบ อคส.)

## 8. สถานการณ์

ปัจจุบันเป็นช่วงผลผลิตออกสู่ตลาดน้อยตามฤดูกาล แต่ราคาผลปาล์มน้ำมันและน้ำมันปาล์มมีแนวโน้มลดลงจากเดือนที่ผ่านมา เนื่องจากความต้องการน้ำมันปาล์มดิบของโรงกลั่นฯ มีน้อยและอิทธิพลของราคาน้ำมันปาล์มมาเลเซียซึ่งโน้มลดลงอย่างต่อเนื่องและมีราคาต่ำกว่าราคาของไทยมาก

## ราคาปาล์มน้ำมันและน้ำมันปาล์มของไทยและมาเลเซีย

PW/EXCELราคา PRICE43 sub1 SH6

บาท/กก.

## ไทย

## 1. ราคาผลปาล์มทะลาย นน. 15 กก.ขึ้นไป ณ หน้าโรงงานสกัดฯ จ.กระบี่

|                        | ม.ค. | ก.พ.     | มี.ค. | เม.ย. | พ.ค. | มิ.ย. | ก.ค. | ส.ค. | ก.ย. | ต.ค. | พ.ย. | ธ.ค. | เฉลี่ย<br>ทั้งปี | เฉลี่ย<br>ช่วงมาก |
|------------------------|------|----------|-------|-------|------|-------|------|------|------|------|------|------|------------------|-------------------|
| ปี 2540                | 2.74 | 2.73     | 2.37  | 2.09  | 2.04 | 2.14  | 2.41 | 2.25 | 2.25 | 2.38 | 2.51 | 2.99 | 2.41             | 2.25              |
| ปี 2541                | 3.72 | 3.80     | 3.21  | 2.85  | 3.04 | 3.17  | 3.86 | 3.69 | 3.99 | 3.83 | 4.48 | 4.78 | 3.70             | 3.60              |
| ปี 2542                | 5.12 | 4.82     | 2.95  | 2.25  | 2.06 | 1.73  | 1.78 | 1.98 | 2.07 | 1.64 | 1.41 | 1.99 | 2.48             | 1.88              |
| ปี 2543                | 2.28 | 1.77     | 1.52  | 1.96  | 2.45 | 2.74  | 1.93 | 1.94 | 1.84 | 1.60 | 1.70 | 1.72 | 1.95             | 2.08              |
| เฉลี่ย 3 ปี (40,42,43) | 3.38 | 3.11     | 2.28  | 2.10  | 2.18 | 2.20  | 2.04 | 2.06 | 2.05 | 1.87 | 1.87 | 2.23 | 2.28             | 2.07              |
| ปี 2544                | 1.40 | (9 ม.ค.) |       |       |      |       |      |      |      |      |      |      |                  |                   |

## 2. ราคาซื้อขายน้ำมันปาล์มดิบชนิดสกัดแยก ขายส่งถึงผู้ซื้อ กทม. และปริมณฑล

|                        |       |          |       |       |       |       |       |       |       |       |       |       |       |       |
|------------------------|-------|----------|-------|-------|-------|-------|-------|-------|-------|-------|-------|-------|-------|-------|
| ปี 2540                | 16.62 | 16.86    | 15.31 | 14.17 | 14.39 | 15.76 | 17.33 | 15.28 | 16.24 | 17.32 | 18.04 | 20.94 | 16.52 | 16.05 |
| ปี 2541                | 26.93 | 27.12    | 24.40 | 22.77 | 25.60 | 23.74 | 25.07 | 23.70 | 25.21 | 25.82 | 29.57 | 30.90 | 25.90 | 24.86 |
| ปี 2542                | 32.89 | 32.99    | 22.22 | 17.26 | 17.00 | 13.91 | 14.42 | 14.76 | 14.41 | 12.81 | 11.59 | 13.59 | 18.15 | 14.55 |
| ปี 2543                | 13.86 | 12.49    | 10.99 | 13.15 | 15.25 | 16.15 | 13.25 | 13.43 | 11.78 | 11.46 | 11.76 | 11.81 | 12.95 | 13.55 |
| เฉลี่ย 3 ปี (40,42,43) | 21.12 | 20.78    | 16.17 | 14.86 | 15.55 | 15.27 | 15.00 | 14.49 | 14.14 | 13.86 | 13.80 | 15.45 | 15.87 | 14.72 |
| ปี 2544                | 10.38 | (9 ม.ค.) |       |       |       |       |       |       |       |       |       |       |       |       |

## 3. ราคาซื้อขายน้ำมันปาล์มบริสุทธิ์ ( Bulk, ถัง) ขายส่งถึงผู้ซื้อ กทม.

|                        |       |          |       |       |       |       |       |       |       |       |       |       |       |       |
|------------------------|-------|----------|-------|-------|-------|-------|-------|-------|-------|-------|-------|-------|-------|-------|
| ปี 2540                | 22.34 | 23.14    | 21.11 | 20.22 | 20.25 | 21.13 | 23.37 | 22.49 | 22.73 | 23.95 | 24.35 | 26.96 | 22.67 | 22.32 |
| ปี 2541                | 31.66 | 34.39    | 32.82 | 29.64 | 31.25 | 32.27 | 31.50 | 29.78 | 30.64 | 32.04 | 35.46 | 38.05 | 32.46 | 31.25 |
| ปี 2542                | 38.91 | 39.18    | 33.19 | 25.82 | 25.05 | 21.32 | 19.91 | 19.17 | 18.60 | 17.09 | 15.21 | 17.52 | 24.25 | 20.19 |
| ปี 2543                | 18.08 | 17.33    | 15.07 | 16.47 | 18.92 | 19.80 | 18.70 | 18.26 | 16.45 | 15.66 | 15.37 | 15.49 | 17.13 | 17.97 |
| เฉลี่ย 3 ปี (40,42,43) | 26.44 | 26.55    | 23.12 | 20.84 | 21.41 | 20.75 | 20.66 | 19.97 | 19.26 | 18.90 | 18.31 | 19.99 | 21.35 | 20.16 |
| ปี 2544                | 15.52 | (9 ม.ค.) |       |       |       |       |       |       |       |       |       |       |       |       |

## มาเลเซีย

## 1. ราคาซื้อขายน้ำมันปาล์มดิบชนิดสกัดแยกในมาเลเซีย

|                        |       |          |       |       |       |       |       |       |       |       |       |       | เฉลี่ย<br>ทั้งปี | เฉลี่ย<br>ช่วงมาก |
|------------------------|-------|----------|-------|-------|-------|-------|-------|-------|-------|-------|-------|-------|------------------|-------------------|
| ปี 2540                | 13.65 | 14.12    | 13.50 | 13.61 | 13.64 | 12.52 | 13.98 | 14.72 | 16.90 | 18.68 | 19.57 | 22.33 | 15.60            | 15.07             |
| ปี 2541                | 29.62 | 28.27    | 25.45 | 25.34 | 25.98 | 25.35 | 24.51 | 25.03 | 25.94 | 23.94 | 23.31 | 21.65 | 25.37            | 25.13             |
| ปี 2542                | 20.94 | 18.82    | 16.39 | 16.75 | 15.03 | 12.16 | 10.59 | 11.84 | 13.84 | 12.99 | 12.29 | 12.03 | 14.47            | 12.74             |
| ปี 2543                | 11.44 | 10.83    | 11.34 | 12.97 | 11.46 | 10.82 | 10.73 | 10.64 | 10.36 | 8.86  | 9.44  | 8.57  | 10.62            | 10.48             |
| เฉลี่ย 3 ปี (40,42,43) | 15.34 | 14.59    | 13.74 | 14.44 | 13.38 | 11.83 | 11.77 | 12.40 | 13.70 | 13.51 | 13.76 | 14.31 | 13.57            | 12.76             |
| ปี 2544                | 8.15  | (8 ม.ค.) |       |       |       |       |       |       |       |       |       |       |                  |                   |

## 2. ราคาส่งออก F.O.B. น้ำมันปาล์มบริสุทธิ์ ชนิด BULK

|                        |       |          |       |       |       |       |       |       |       |       |       |       |       |       |
|------------------------|-------|----------|-------|-------|-------|-------|-------|-------|-------|-------|-------|-------|-------|-------|
| ปี 2540                | 15.18 | 15.72    | 15.30 | 15.29 | 15.73 | 14.49 | 16.12 | 17.04 | 19.11 | 20.77 | 21.19 | 23.90 | 17.49 | 17.21 |
| ปี 2541                | 30.94 | 29.58    | 28.29 | 27.45 | 28.37 | 27.86 | 27.31 | 28.70 | 29.6  | 26.68 | 25.67 | 23.93 | 27.87 | 28.09 |
| ปี 2542                | 23.61 | 21.85    | 19.03 | 18.78 | 18.46 | 14.82 | 13.77 | 14.43 | 17.26 | 15.15 | 13.89 | 13.89 | 17.08 | 15.65 |
| ปี 2543                | 13.09 | 12.34    | 12.73 | 13.99 | 12.87 | 12.37 | 12.33 | 12.21 | 12.14 | 10.74 | 11.03 | 9.96  | 12.15 | 12.11 |
| เฉลี่ย 3 ปี (40,42,43) | 17.29 | 16.64    | 15.69 | 16.02 | 15.69 | 13.89 | 14.07 | 14.56 | 16.17 | 15.55 | 15.37 | 15.92 | 15.57 | 14.99 |
| ปี 2544                | 9.13  | (8 ม.ค.) |       |       |       |       |       |       |       |       |       |       |       |       |

## ตลาดชิลีโก

## 1. ราคาส่งออก F.O.B. น้ำมันถั่วเหลือง ตลาดชิลีโก

|                        |       |          |       |       |       |       |       |       |       |       |       |       | เฉลี่ย | เฉลี่ย |
|------------------------|-------|----------|-------|-------|-------|-------|-------|-------|-------|-------|-------|-------|--------|--------|
| ปี 2540                | 13.61 | 13.71    | 14.03 | 14.10 | 13.66 | 13.14 | 15.02 | 15.98 | 18.60 | 20.64 | 22.31 | 24.87 | 16.64  | 16.17  |
| ปี 2541                | 29.31 | 27.04    | 24.80 | 24.44 | 24.17 | 24.09 | 22.62 | 21.84 | 22.11 | 20.87 | 20.00 | 19.06 | 23.36  | 22.62  |
| ปี 2542                | 18.55 | 16.47    | 15.48 | 15.93 | 14.91 | 13.83 | 12.69 | 14.03 | 15.05 | 14.34 | 13.85 | 13.41 | 14.88  | 14.14  |
| ปี 2543                | 13.34 | 13.11    | 14.15 | 15.27 | 14.83 | 14.06 | 13.77 | 13.90 | 14.30 | 14.27 | 14.63 | 14.20 | 14.15  | 14.19  |
| เฉลี่ย 3 ปี (40,42,43) | 15.17 | 14.43    | 14.55 | 15.10 | 14.47 | 13.68 | 13.83 | 14.64 | 15.98 | 16.42 | 16.93 | 17.49 | 15.22  | 14.83  |
| ปี 2544                | 13.93 | (9 ม.ค.) |       |       |       |       |       |       |       |       |       |       |        |        |

## มะพร้าวผลแก่

## 1. ผลผลิต (ล้านตัน)

|              | ปี 2540 | ปี 2541 | ปี 2542 | ปี 2543 | ปี 2544 |
|--------------|---------|---------|---------|---------|---------|
| มะพร้าวผลแก่ | 1.419   | 1.372   | 1.380   | 1.399   | 1.396   |

## 2. การใช้มะพร้าวผล (ล้านตัน)

|                              |        |        |        |        |        |
|------------------------------|--------|--------|--------|--------|--------|
| : 60% บริโภคโดยตรง           | 0.851  | 0.823  | 0.828  | 0.840  | 0.838  |
| : 10% ผลิตกะทิสำเร็จรูป      | 0.142  | 0.137  | 0.138  | 0.140  | 0.139  |
| : 30% ผลิตเนื้อมะพร้าวแห้ง   | 0.426  | 0.412  | 0.414  | 0.419  | 0.419  |
| - ได้น้ำมันมะพร้าวแห้ง (ตัน) | 86,000 | 82,000 | 82,000 | 84,000 | 84,000 |

## 3. การผลิต-ส่งออกน้ำมันมะพร้าว (ตัน)

|          |        |        |        |        |             |
|----------|--------|--------|--------|--------|-------------|
| - ผลิต   | 44,290 | 42,230 | 42,230 | 43,260 | 43,260      |
| - ส่งออก | 15,763 | 9,291  | 39     | 1,418  | (ม.ค.-ส.ค.) |

## 4. ต้นทุนการผลิต (บาท/ผล)

|                       |      |      |      |      |  |
|-----------------------|------|------|------|------|--|
| ผลผลิตเฉลี่ย (ผล/ไร่) | 3.18 | 3.44 | 3.66 | 3.58 |  |
|-----------------------|------|------|------|------|--|

## 5. ราคา

## 5.1 ราคาเกษตรกรขายได้

|                                     | ปี 2540 | ปี 2541 | ปี 2542 | ปี 2543 | ปี 2544 |        |
|-------------------------------------|---------|---------|---------|---------|---------|--------|
| มะพร้าวผลแก่ใหญ่-ทั้งเปลือก(บาท/ผล) |         |         |         | ทั้งปี  | ธ.ค.43  | 8 ม.ค. |
| เฉลี่ยทั่วประเทศ                    | 3.34    | 5.41    | 7.27    | 2.59    | 2.13    | 2.14*  |
| จ.ประจวบคีรีขันธ์                   | 3.86    | 7.18    | 8.12    | 2.90    | 2.10    | 2.10   |
| จ.ชุมพร                             | 3.56    | 5.39    | 7.27    | 3.00    | 2.20    | 2.20   |
| จ.สุราษฎร์ธานี                      | 3.02    | 5.66    | 7.20    | 2.22    | 1.50    | 1.50   |
| จ.นครศรีธรรมราช                     | 3.04    | 5.11    | 6.68    | 1.09    | 1.00    | 1.00   |

## เนื้อมะพร้าวแห้ง 90% (บาท/กก.)

|                   |      |       |       |      |      |       |
|-------------------|------|-------|-------|------|------|-------|
| เฉลี่ยทั่วประเทศ  | 8.06 | 11.83 | 13.49 | 6.52 | 4.49 | 4.40* |
| จ.ประจวบคีรีขันธ์ | 9.14 | 13.67 | 14.39 | 7.54 | 5.55 | 5.50  |
| จ.ชุมพร           | 8.54 | 12.18 | 12.35 | 7.38 | 5.10 | 4.50  |
| จ.สุราษฎร์ธานี    | 8.36 | 12.00 | 12.11 | 6.85 | 4.75 | 4.35  |
| จ.นครศรีธรรมราช   | 8.23 | 11.67 | 12.03 | 6.82 | 4.60 | 4.20  |

## 5.2 ราคาตลาด กทม (บาท/ผล บาท/กก.)

|                                     |       |       |       |       |       |       |
|-------------------------------------|-------|-------|-------|-------|-------|-------|
| มะพร้าวผลใหญ่-ปอกเปลือก-ขายส่ง      | 6.60  | 9.94  | 11.65 | 5.78  | 5.50  | 5.50  |
| เนื้อมะพร้าวขาว - โรงกะทิรับซื้อ    | 9.79  | 16.25 | 19.36 | 7.25  | 6.00  | 6.00  |
| เนื้อมะพร้าวแห้ง 90% - ณ โรงหีบ กทม | 9.45  | 13.76 | 14.33 | 8.18  | 5.50  | 5.03  |
| น้ำมันมะพร้าวดิบ - รับซื้อ ณ กทม.   | 18.47 | 26.71 | 27.29 | 15.61 | 10.73 | 9.84  |
| น้ำมันมะพร้าวดิบ - รอตเตอร์ดัม      | 20.46 | 26.86 | 28.66 | 18.07 | 14.35 | 15.94 |

ราคาเป้าหมายเนื้อมะพร้าวแห้ง 90% ปี 2543 คชก.มีมติ ดังนี้

: 10 พ.ค.43 ณ แหล่งผลิต กก.ละ 9.37 บาท โดยใช้ราคาเฉลี่ย 3 ปี (39-41)

: 15 มิ.ย.43 ที่บะเสถ กก.ละ 10.74 บาท โดยใช้ราคาเฉลี่ย 3 ปี (39-41), แหล่งผลิตจังหวัดอื่น ๆ เทียบเคียงจากราคาที่บะเสถ

(\* 28 ธ.ค.)



## 6. มาตรการแก้ไขปัญห (ราคาตกต่ำ) ปี 2540

มติคณะกรรมการคชก. อนุมัติเงินทุนหมุนเวียนวงเงิน 140 ล้านบาท ดังนี้

1) จำนวน 34 ล้านบาท ให้กรมส่งเสริมการเกษตรและกรมส่งเสริมสหกรณ์ ใช้แทรกแซงตลาดโดยวิธีการให้สถาบันเกษตรกรรวบรวมมะพร้าวผล และ/หรือเนื้อมะพร้าวแห้ง จากสมาชิกสหกรณ์ กลุ่มเกษตรกร เพื่อนำออกสู่ตลาด (ไม่ได้ดำเนินการ เนื่องจาก ก.เกษตรกรขอถอนเรื่อง)

2) จำนวน 106 ล้านบาท ให้อคส. ใช้แทรกแซงตลาดโดยวิธีการรับซื้อน้ำมันมะพร้าวในราคาที่ยึดสัมพันธ์กับราคาเนื้อมะพร้าวแห้ง กก.ละ 9.00 บาท หรือในกรณีที่จำเป็นให้รับซื้อเนื้อมะพร้าวแห้ง 90% ในราคา กก.ละ 9 บาท (อคส.ดำเนินการรับซื้อ เดือน พ.ย.-ธ.ค.40 รับซื้อได้จำนวน 63 ตัน ใช้เงินรับซื้อเพียง 0.567 ล้านบาท และอคส.ได้เบิกค่าใช้จ่าย (จ่ายขาด) เป็นเงิน 0.479 ล้านบาท)

## 7. มาตรการแก้ไขปัญห (ขาดแคลนและราคาสูง) ปี 2541-42

7.1 เปิดตลาดนำเข้ามะพร้าวผลภายใต้ WTO ปี 2542

- ในโควตา (ภาษี 20%) จำนวน 2,253.11 ตัน (มีผู้ขอหนังสือรับรอง 328.140 ตัน)
- นอกโควตา (ภาษี 54%) จำนวนไม่จำกัด (มีผู้ขอหนังสือรับรอง 16,317.749 ตัน)

7.2 ขอความร่วมมือกระทรวงการคลังปราบปรามการลักลอบนำเข้าอย่างจริงจัง

## 8. มาตรการแก้ไขปัญห (ราคาตกต่ำ) ปี 2543

8.1 มติคณะกรรมการคชก. เมื่อ 10 พ.ค.43 , 15 มิ.ย.43 , 5 ก.ย.43 และ 1 พ.ย.43 อนุมัติ 1) เงินทุนหมุนเวียนปลอดดอกเบี้ย จำนวน 170 ล้านบาท ให้ อคส.ดำเนินการแทรกแซงรับซื้อเนื้อมะพร้าวแห้ง 90% จากเกษตรกร สถาบันเกษตรกร เพื่อจำหน่ายต่อไป 2) กำหนดราคาเป้าหมายนำเนื้อมะพร้าวแห้ง 90% (ทับสะเก) กก.ละ 10.74 บาท ส่วนแหล่งผลิตจังหวัดอื่นให้กำหนดโดยเทียบเคียงจากฐานราคาเป้าหมายนำเนื้อมะพร้าวแห้ง 90% (ทับสะเก) ด้วยวิธีคำนวณราคาในแต่ละจังหวัดเพิ่ม-ลดได้ตามสัดส่วนราคาตลาดและคุณภาพสินค้า 3) ปรับลดราคาแทรกแซงรับซื้อเนื้อมะพร้าวแห้ง 90% (ทับสะเก) จ.ประจวบฯ เหลือ กก.ละ 7.64 บาท สำหรับแหล่งผลิตอื่นให้ปรับเพิ่ม-ลดตามสัดส่วนราคาตลาดและคุณภาพสินค้า 4) ระยะเวลารับซื้อ มิ.ย.-พ.ย.43 5) ระยะเวลาโครงการ มิ.ย.43-ก.พ.44

8.2 ผลการดำเนินงาน

1) ปริมาณและมูลค่ารับซื้อในแต่ละจังหวัด ณ 30 พ.ย.43

|                   | ปริมาณ (ตัน) | มูลค่า (ล้านบาท) | ราคารับซื้อ (บาท/กก.) |
|-------------------|--------------|------------------|-----------------------|
| จ.ประจวบคีรีขันธ์ | 5,395.82     | 56.21            | 10.74* , 7.64**       |
| จ.ชุมพร           | 5,719.36     | 55.57            | 10.00 , 7.11          |
| จ.นครศรีธรรมราช   | 4,134.88     | 38.50            | 9.37 , 6.67           |
| จ.สุราษฎร์ธานี    | 5,294.80     | 48.87            | 9.37 , 6.67           |
| รวม               | 20,544.86    | 199.15           | 9.89 , 7.02           |

\* อคส. ประกาศรับซื้อ เมื่อ 30 มิ.ย.43 (มติคชก. 15 มิ.ย.43)

\*\* อคส. ประกาศรับซื้อ เมื่อ 10 พ.ย.43 (มติคชก. 1 พ.ย.43)

## 2) สรุปผลการดำเนินการ ณ 5 ม.ค.44

|                             | ปริมาณ (ตัน) | มูลค่า<br>(ล้านบาท) | ราคาเฉลี่ย<br>(บาท/กก.) |
|-----------------------------|--------------|---------------------|-------------------------|
| - การรับซื้อ (มิ.ย. - พ.ย.) | 20,544.86    | 199.15              | 9.89 , 7.02             |
| - การจำหน่าย - 5-21 ก.ย.43  | 4,960.24     | 25.09               | 5.05                    |
| - 14 ธ.ค.43                 | 2,647.25     | 15.81               | 6.00                    |
| - 4 ม.ค.44                  | 5,184.14     | 25.92               | 5.00                    |
| - คงเหลือ                   | 7,753.23     |                     |                         |

## 9. สถานการณ์

ปัจจุบัน ราคามะพร้าวและผลิตภัณฑ์น้ำมันลดลงจากเดือนที่ผ่านมา ถึงแม้ว่าจะเป็นช่วงผลผลิตในแหล่งผลิตออกสู่ตลาดลดลง เนื่องจากผู้ประกอบการยังมีสต็อกผลผลิตอยู่จำนวนมาก แต่การบริโภคมะพร้าวผลและน้ำมันมะพร้าวมีตลาดจำกัด อีกทั้งราคาน้ำมันมะพร้าวและน้ำมันปาล์มทั้งในประเทศและต่างประเทศโน้มต่ำลง ประกอบกับเป็นผลมาจากการระบายเนื้อมะพร้าวแห้งของ อคส.

สำนักวิชาเสถียรภาพราคาสินค้าเกษตร

มกราคม 2544

มะพร้าว (เอกสาร) : เอกสารมะพร้าว44

## หอมหัวใหญ่

## 1. ผลผลิต/ความต้องการใช้ (ตัน)

|                    | ปี 2541/42 | ปี 2542/43 | ปี 2543/44           |
|--------------------|------------|------------|----------------------|
| 1.1 ผลผลิต         | 77,824     | 82,378     | 79,949               |
| 1.2 ความต้องการใช้ | 70,391     | 76,078     | 73,949               |
| 1.3 ส่งออก         | 5,116      | 6,320      | 6,000<br>(ประมาณการ) |

## 2. ราคา (บาท/กก.)

## 2.1 เกษตรกรขายได้

|                   |       |      |                 |
|-------------------|-------|------|-----------------|
| หอมหัวใหญ่เบอร์ 1 | 10.77 | 7.85 | 13.70 พย.-ธค.43 |
|-------------------|-------|------|-----------------|

## 2.2 เป้าหมายนำ (จ.เชียงใหม่)

|                                  |      |      |   |
|----------------------------------|------|------|---|
| อ.สันป่าตอง-แม่วาง เกรดคละ       | 4.60 | 4.60 | - |
| อ.ฝาง-ไชยปราการ-พร้าว สดคละรวมใบ | 3.25 | 3.25 | - |

## 3. สภาพปัญหา/สาเหตุ

3.1 ฤดูกาลผลิตปี 2542/43 กระทรวงเกษตรและสหกรณ์พญากรณ์ (กย.43) ว่าจะมีผลผลิตหอมหัวใหญ่จำนวน 82,378 ตัน เพิ่มขึ้นจากปีก่อนร้อยละ 5.84 เนื่องจากเกษตรกรผู้ปลูกหอมหัวใหญ่อำเภอสันป่าตองและอำเภอแม่วาง จังหวัดเชียงใหม่ ได้มีการนำเมล็ดพันธุ์หอมหัวใหญ่นอกระบบเข้ามาปลูก (ธค.42) เพื่อชดเชยส่วนที่เสียหายบางส่วนจากอุทกภัยช่วงปลายเดือนตุลาคม 2542

3.2 ผลผลิตหอมหัวใหญ่ของแหล่งผลิตอำเภอสันป่าตองและอำเภอแม่วาง จังหวัดเชียงใหม่ บางส่วนออกสู่ตลาดตรงกับช่วงที่ผลผลิตอำเภอฝางออกสู่ตลาด (มีค.-เมย.43) ซึ่งช่วงดังกล่าวมีปัญหาด้านราคา เนื่องจากมีผลผลิตเกินความต้องการตลาดและเป็นช่วงปลายฤดูของการส่งออก

## 4. มาตรการแก้ไขปัญหา

4.1 คณะกรรมการ คชก.ได้มีมติในคราวประชุมครั้งที่ 3/2542 วันที่ 23 เมษายน 2542 ให้กระทรวงเกษตรฯ รับผิดชอบดูแลการแก้ไขปัญหาหอมหัวใหญ่ทั้งระบบและครบวงจร ตั้งแต่การนำเข้าเมล็ดพันธุ์ การลดพื้นที่เพาะปลูก การจดทะเบียนเกษตรกร รวมไปถึงการแก้ไขปัญหากรณีเกิดราคาตกต่ำด้วย

4.2 คณะกรรมการ คชก.ได้มีมติ (9 และ 22 มีค.43) เห็นชอบการดำเนินการแก้ไขปัญหาราคาหอมหัวใหญ่ตกต่ำ ฤดูกาลผลิตปี 2542/43 โดยได้อนุมัติเงินทุนหมุนเวียนปลอดดอกเบี้ย จำนวน 67 ล้านบาท ให้กรมส่งเสริมสหกรณ์นำไปให้สหกรณ์ผู้ปลูกหอมหัวใหญ่ไปดำเนินการแทรกแซงตลาดหอมหัวใหญ่ ด้วยวิธีการตามระเบียบของสหกรณ์ เพื่อให้สมาชิกที่

จดทะเบียนผู้ปลูกกับทางราชการซึ่งได้รับจัดสรรเมล็ดพันธุ์จากสหกรณ์และปลูกจริง ได้เงินค่า  
หอมหัวใหญ่ขั้นต้นในอัตราร้อยละ 60 ของราคาเป้าหมายนำ ปริมาณหอมหัวใหญ่รวม 29,500  
ตัน กำหนดราคาเป้าหมายนำ หอมฯ อ.สันป่าตอง และ อ.แม่วาง จ.เชียงใหม่ เกรดคละ (ขนาด  
4-9 ซม.) กก.ละ 4.60 บาท และ หอมฯ อ.ฝาง อ.ไชยปราการ และ อ.พร้าว จ.เชียงใหม่  
สดคละ (รวมใบ) กก.ละ 3.25 บาท ทั้งนี้ ให้สหกรณ์ผู้ปลูกหอมหัวใหญ่เป็นผู้จัดการด้าน  
การตลาดให้แก่สมาชิกฯ โดยให้ค่าใช้จ่ายในการจัดการด้านการตลาดของสหกรณ์ฯ ตามที่  
จ่ายจริงไม่เกินร้อยละ 3 ของวงเงินดำเนินการ ระยะเวลาดำเนินการ 15 มีนาคม - 30 เมษายน  
2543 ระยะเวลาโครงการ มีนาคม - 30 พฤศจิกายน 2543

ผลดำเนินการ หอมฯ ในแหล่งผลิต อ.สันป่าตอง และ อ.แม่วาง จ.เชียงใหม่ ไม่ได้  
ดำเนินการแทรกแซง เนื่องจากราคาสูงกว่าเป้าหมายนำ สำหรับในแหล่งผลิต อ.ฝาง และ อ.  
ไชยปราการ จ.เชียงใหม่ สหกรณ์ผู้ปลูกหอมหัวใหญ่ฝาง จำกัด ได้นำเงินที่ได้รับจัดสรรจาก  
กรมส่งเสริมสหกรณ์จำนวน 43.875 ล้านบาท ไปดำเนินการแทรกแซงตลาดด้วยการรวบรวม  
หอมฯ จากสมาชิกที่เข้าร่วมโครงการในอัตราร้อยละ 60 ของราคาเป้าหมายนำ (หอมฯ สด  
กก.ละ 1.95 บาท) จำนวน 1,217 ราย ปริมาณหอมฯ ที่รวบรวมทั้งสิ้น 13,902 ตัน

## 5. สถานการณ์ปัจจุบัน/แนวโน้ม

5.1 ฤดูกาลผลิตปี 2543/44 กระทรวงเกษตรฯ พยากรณ์ (กย.43) ว่าจะมีผลผลิต 79,949  
ตัน ลดลงจากปีก่อนร้อยละ 3 เนื่องจากหอมหัวใหญ่ที่เกษตรกรขายได้ปีที่ผ่านมาประสบปัญหาราคา  
ตกต่ำ ทั้งนี้สหกรณ์และสมาชิกสหกรณ์ผู้ปลูกหอมหัวใหญ่ได้ทำข้อตกลงกับกรมส่งเสริมสหกรณ์แล้วว่า  
จะบริหารกันเองให้เป็นแบบครบวงจร ถ้ามีปัญหาใด ๆ จะไม่เรียกร้องกับทางราชการ

5.2 ขณะนี้หอมฯ นอกฤดูของ จ.เชียงใหม่ หมดจากตลาดแล้ว ส่วนหอมฯ ฤดูใหม่ของ  
จ.เชียงใหม่ ออกสู่ตลาดบ้างแล้วแต่มีปริมาณไม่มากนัก

\*\*\*\*\*

สำนักรักษาเสถียรภาพราคาสินค้าเกษตร  
8 มกราคม 2544

D:BB / F:หอมแดง-หอมใหญ่-กระเทียม

| ปี                                              | พย.   | ธค.   | มค.   | กพ.   | มีค.  | เมย.  | พค.   | มิย.  | กค.   | สค.   | กย.   | ตค.   | เฉลี่ย |
|-------------------------------------------------|-------|-------|-------|-------|-------|-------|-------|-------|-------|-------|-------|-------|--------|
| <b>ราคาที่ยกขตรกรขายได้ (หอมหัวใหญ่เบอร์ 1)</b> |       |       |       |       |       |       |       |       |       |       |       |       |        |
| 2531/32                                         | 16.50 | 13.15 | 6.26  | 4.44  | 2.54  | 0.70  | 2.37  | 3.00  |       |       |       |       | 6.12   |
| 2532/33                                         | 21.08 | 16.04 | 7.25  | 5.10  | 4.25  | 4.23  |       |       |       |       |       | 18.00 | 10.85  |
| 2533/34                                         | 17.86 | 11.13 | 5.29  | 4.78  | 3.75  | 4.42  |       |       |       |       |       |       | 7.87   |
| 2534/35                                         |       | 27.02 | 10.82 | 2.66  | 2.13  | 2.13  |       |       |       |       |       | 13.00 | 9.63   |
| 2535/36                                         | 15.00 | 11.71 | 4.14  | 3.02  | 3.25  | 4.00  |       |       |       |       |       | 19.25 | 8.62   |
| 2536/37                                         | 16.60 | 22.25 | 14.60 | 6.98  | 8.75  | 9.00  |       |       |       |       |       | 16.00 | 13.45  |
| 2537/38                                         | 23.25 | 18.32 | 6.65  | 5.75  | 5.54  | 6.00  |       |       |       |       |       |       | 10.92  |
| 2538/39                                         | 16.00 | 12.33 | 9.37  | 6.50  | 4.25  |       |       |       |       |       |       |       | 9.69   |
| 2539/40                                         |       | 13.18 | 7.75  | 3.60  | 4.22  |       |       |       |       |       |       |       | 7.19   |
| 2540/41                                         |       | 16.82 | 19.06 | 14.63 | 6.25  |       |       |       |       |       |       | 19.50 | 15.25  |
| 2541/42                                         | 18.75 | 18.71 | 5.68  | 3.37  | 7.33  |       |       |       |       |       |       |       | 10.77  |
| 2542/43                                         | 13.66 | 9.36  | 10.17 | 7.25  | 3.67  | 3.00  |       |       |       |       |       |       | 7.85   |
| 2543/44                                         | 9.00  | 18.40 |       |       |       |       |       |       |       |       |       |       | 13.70  |
| ที่มา : สำนักงานเศรษฐกิจการเกษตร                |       |       |       |       |       |       |       |       |       |       |       |       |        |
| <b>ราคาขายส่ง กทม. (หอมหัวใหญ่เบอร์ 0-1)</b>    |       |       |       |       |       |       |       |       |       |       |       |       |        |
| 2531/32                                         | 20.57 | 13.98 | 7.34  | 5.64  | 4.49  | 3.00  | 3.77  | 5.69  | 10.22 | 12.89 | 15.45 | 18.89 | 10.16  |
| 2532/33                                         | 22.81 | 20.59 | 11.00 | 7.30  | 4.63  | 9.27  | 12.43 | 14.95 | 21.38 | 26.60 | 27.75 | 23.33 | 16.84  |
| 2533/34                                         | 19.36 | 15.67 | 7.82  | 7.01  | 5.51  | 6.88  | 8.42  | 9.23  | 12.00 | 17.55 | 22.83 | 20.15 | 12.70  |
| 2534/35                                         | 24.24 | 31.71 | 14.73 | 5.36  | 3.84  | 4.05  | 5.37  | 6.40  | 8.64  | 11.19 | 18.36 | 17.50 | 12.62  |
| 2535/36                                         | 17.40 | 10.57 | 5.66  | 5.40  | 6.11  | 9.42  | 12.63 | 17.10 | 21.50 | 33.53 | 30.12 | 24.17 | 16.13  |
| 2536/37                                         | 21.50 | 27.36 | 19.50 | 10.60 | 10.96 | 12.00 | 12.63 | 13.00 | 16.88 | 20.27 | 19.79 | 22.51 | 17.25  |
| 2537/38                                         | 26.50 | 23.33 | 10.25 | 8.87  | 9.96  | 9.12  | 8.33  | 10.73 | 14.42 | 15.74 | 20.57 | 22.14 | 15.00  |
| 2538/39                                         | 25.22 | 16.50 | 12.91 | 11.75 | 5.40  | 6.82  | 10.40 | 14.68 | 17.45 | 21.40 | 17.74 | 17.00 | 14.77  |
| 2539/40                                         | 16.57 | 16.82 | 11.89 | 6.78  | 7.00  | 8.78  | 9.01  | 11.13 | 13.12 | 17.50 | 18.50 | 20.46 | 13.13  |
| 2540/41                                         | 21.60 | 23.78 | 22.65 | 18.03 | 10.09 | 10.63 | 10.58 | 10.25 | 15.41 | 19.81 | 22.50 | 25.38 | 17.56  |
| 2541/42                                         | 23.83 | 22.58 | 8.38  | 4.33  | 9.48  | 12.57 | 15.19 | 18.45 | 17.72 | 20.91 | 26.93 |       | 16.40  |
| 2542/43                                         | 14.50 | 15.65 | 13.08 | 11.20 | 6.20  | 7.33  | 8.40  | 7.77  | 10.82 | 19.23 | 21.33 | 20.50 | 13.00  |
| 2543/44                                         | 16.50 | 19.00 |       |       |       |       |       |       |       |       |       |       | 17.75  |
| ที่มา : กรมการค้าภายใน                          |       |       |       |       |       |       |       |       |       |       |       |       |        |

## หอมแดง

## 1. ผลผลิต/ความต้องการใช้ (ตัน)

|                    | ปี 2541/42 | ปี 2542/43 | ปี 2543/44         |
|--------------------|------------|------------|--------------------|
| 1.1 ผลผลิต         | 200,773    | 215,512    | 206,087            |
| 1.2 ความต้องการใช้ | 177,789    | 180,000    | 190,783            |
| 1.3. ส่งออก        | 6,978      | 16,511     | 15,304 (ประมาณการ) |

## 2. ราคา (บาท/กก.)

|                      | ปี 2542 | ปี 2543         | ปี 2544 |
|----------------------|---------|-----------------|---------|
| 2.1 เกษตรกรขายได้    |         |                 |         |
| หอมแดงแห้งหัวใหญ่คละ | 17.48   | 13.17 (มค.-ธค.) | -       |
| 2.2 เป้าหมายนำ       |         |                 |         |
| หอมแดงแห้งหัวใหญ่คละ | 10.00   | 10.00           | -       |
| หอมแดงแห้งหัวเล็กคละ | 6.35    | 6.74            | -       |

## 3. สภาพปัญหา/สาเหตุ

3.1 ฤดูกาลผลิตปี 2542/43 กระทรวงเกษตรฯ พยากรณ์ (กย.43) ว่าจะมีผลผลิต 215,512 ตัน เพิ่มขึ้นจากปีที่ผ่านมาร้อยละ 7.34 เนื่องจากมีการเพิ่มพื้นที่เพาะปลูก ซึ่งปริมาณดังกล่าวอยู่ในระดับที่สูงกว่าปีปกติ

3.2 หอมแดงจังหวัดศรีสะเกษ (34%ของผลผลิตทั้งประเทศ) จังหวัดคาดว่าช่วงที่ผลผลิตออกสู่ตลาดมาก(มค.-กพ.43) ราคาอาจตกต่ำลงในช่วงนี้ได้ จังหวัดจึงได้เสนอโครงการแทรกแซงตลาดหอมแดงจังหวัดศรีสะเกษ ฤดูกาลผลิตปี 2542/43 เพื่อเตรียมการแก้ไขปัญหาดังกล่าว

3.3 กรมการค้าภายในได้รับการร้องเรียน (13 มค.43) จากเกษตรกรผู้ปลูกหอมแดงจังหวัดลำพูนว่า ได้รับความเดือดร้อนจากปัญหาหอมแดงภายในจังหวัดมีราคาตกต่ำ เนื่องจากผลผลิตเพิ่มขึ้นจากปีก่อนและออกเร็วกว่ากำหนด ทำให้หอมแดงออกสู่ตลาดตรงกับช่วงที่ผลผลิตจังหวัดศรีสะเกษกำลังออกสู่ตลาดมาก

## 4. การแก้ไขปัญหา/ผลการดำเนินงาน

4.1 คณะกรรมการ คชก.ได้อนุมัติเงินทุนหมุนเวียนปลอดดอกเบี้ย 50 ล้านบาท ให้กระทรวงมหาดไทย เพื่อให้จังหวัดศรีสะเกษใช้แทรกแซงตลาดเมื่อราคาต่ำกว่าหรือมีแนวโน้มต่ำกว่าเป้าหมายนำ หอมแดงแห้งใหญ่ชนิดคละ กก.ละ 10 บาท และหัวเล็กชนิดคละ กก.ละ 6.74 บาท ระยะเวลาเริ่มซื้อ ธค.42-มีค.43 ระยะเวลาโครงการ ธค.42-กค.43

ผลดำเนินการ หอมแดงมีราคาต่ำกว่าเป้าหมายนำบ้างในช่วงสั้นๆ ในขณะที่ส่วนใหญ่ราคาสูงกว่าเป้าหมายนำ จังหวัดจึงไม่ได้ดำเนินการแทรกแซงตลาดแต่อย่างใด

4.2 กรมการค้าภายในได้ขออนุมัติ (14 มค.43) เงินทุนหมุนเวียนปลอดดอกเบี้ยจากโครงการช่วยเหลือสินค้าเกษตรที่มีปัญหาเร่งด่วน ปี 2543 จำนวน 10 ล้านบาท ให้จังหวัดลำพูนจัดสรรให้ผู้เข้าร่วมโครงการนำไปรับซื้อหอมแดงหมุนเวียนหลายรอบจากเกษตรกรในราคานำตลาด เมื่อราคาต่ำกว่าเป้าหมายนำ โดยเทียบเคียงจากราคาเป้าหมายนำจังหวัดศรีสะเกษ ฤดูกาลผลิตปี 2542/43 ด้วยวิธีกำหนดราคาเพิ่มลดตามสัดส่วนคุณภาพ ระยะเวลาแทรกแซงรับซื้อเดือน มค.-เมย.43 ระยะเวลาโครงการเดือน มค.-มิย.43

ผลดำเนินการ จังหวัดได้เริ่มแทรกแซงตลาดตั้งแต่วันที่ 24 กุมภาพันธ์ 2543 และหยุดดำเนินการเมื่อวันที่ 15 มีนาคม 2543 เนื่องจากหอมแดงมีราคาสูงกว่าเป้าหมายนำ ปริมาณที่แทรกแซงเบื้องต้น จำนวน 221.35 ตัน มูลค่า 1.05 ล้านบาท จำนวนเกษตรกร 24 ราย ราคาที่แทรกแซง (หอมสด) กก.ละ 4.50-5.00 บาท สูงกว่าก่อนแทรกแซงซึ่งมีราคา กก.ละ 3-4 บาท

4.3 คณะกรรมการ คชก. ได้อนุมัติ (25 กพ.43) เงินทุนหมุนเวียนปลอดดอกเบี้ย จำนวน 80 ล้านบาท ให้กระทรวงมหาดไทยนำไปจัดสรรให้จังหวัดแหล่งผลิตภาคเหนือ 6 จังหวัด (เชียงใหม่ ลำพูน เชียงราย พะเยา อุดรดิตถ์ และเพชรบูรณ์) ตามสัดส่วนผลผลิต เพื่อนำไปจัดสรรให้ผู้เข้าร่วมโครงการ ยืมไปใช้หมุนเวียนรับซื้อหอมแดงจากเกษตรกรในจังหวัด เมื่อราคาหอมแดงต่ำกว่าหรือคาดว่าจะต่ำกว่าราคาเป้าหมายนำ โดยเทียบเคียงจากราคาเป้าหมายนำหอมแดงจังหวัดศรีสะเกษ ฤดูกาลผลิตปี 2542/43 ด้วยวิธีให้กำหนดราคาเพิ่ม-ลด ตามสัดส่วนคุณภาพ กำหนดระยะเวลาแทรกแซงรับซื้อ กพ.-เมย.43 ระยะเวลาโครงการ กพ.-มิย.43 โดยให้ค่าใช้จ่ายในการดำเนินการของทางราชการตามที่จ่ายจริงไม่เกินร้อยละ 1 ของวงเงินดำเนินการ

ผลดำเนินการ กระทรวงมหาดไทยได้ออเงิน (23 มีค.43) ให้จังหวัดต่าง ๆ ได้แก่ จ.ลำพูน 42 ล้านบาท จ.เชียงใหม่ 11 ล้านบาท จ.พะเยา 8.4 ล้านบาท จ.อุดรดิตถ์ 8.3 ล้านบาท จ.เพชรบูรณ์ 6.4 ล้านบาท และ จ.เชียงราย 3.1 ล้านบาท ทั้งนี้วงเงินที่จัดสรรให้ จ.ลำพูน ดังกล่าว กระทรวงมหาดไทยจะต้องส่งเงินคืนโครงการช่วยเหลือสินค้าเกษตรเร่งด่วนปี 2543 กรมการค้าภายใน 10 ล้านบาท ทั้งนี้ปรากฏว่าจังหวัดต่าง ๆ ไม่ได้ดำเนินการแทรกแซงตลาด เนื่องจากราคาสูงกว่าเป้าหมายนำ

## 5. สถานการณ์ปัจจุบัน/แนวโน้ม

5.1 ฤดูกาลผลิตปี 2543/44 กระทรวงเกษตรฯ พยากรณ์ (กย.43) ว่าจะมีผลผลิต 206,087 ตัน ลดลงจากปีที่ผ่านมาร้อยละ 4.4 เนื่องจากเกษตรกรลดพื้นที่เพาะปลูก ซึ่งเป็นผลจากราคาหอมแดงที่เกษตรกรขายได้ที่ผ่านมาค่อนข้างต่ำ

5.2 หอมแดงที่ออกสู่ตลาดขณะนี้ เป็นผลผลิตหอมฤดูแล้ง จ.ศรีสะเกษ ออกสู่ตลาด โดยปีนี้มีฝนตกช่วงเพาะปลูก เกษตรกรต้องปลูกพร้อมกันหลังน้ำลด แทนที่จะทยอยปลูกเช่นปีปกติ ทำให้ผลผลิตออกสู่ตลาดพร้อมกันและอาจเกิดปัญหาด้านราคาในช่วงนี้ได้

\*\*\*\*\*

สำนักรักษาเสถียรภาพราคาสินค้าเกษตร

8 มกราคม 2544

D:BB / F:หอมแดง-หอมใหญ่-กระเทียม

## หอมแดง

หน่วย : บาท/กก.

| ปี                                                  | มค.   | กพ.   | มีค.  | เมย.  | พค.   | มิย.  | กค.   | สค.   | กย.   | ตค.   | พย.   | ธค.   | เฉลี่ย |
|-----------------------------------------------------|-------|-------|-------|-------|-------|-------|-------|-------|-------|-------|-------|-------|--------|
| <b>ราคาที่เกษตรกรขายได้</b>                         |       |       |       |       |       |       |       |       |       |       |       |       |        |
| <b>- หอมแดงแห้งหัวใหญ่ชนิดคละ(เฉลี่ยทั่วประเทศ)</b> |       |       |       |       |       |       |       |       |       |       |       |       |        |
| 2536                                                | 6.43  | 14.37 | 11.50 | 6.00  | 7.26  | -     | 12.10 | 11.75 | 18.00 | 19.03 | 12.00 | 10.70 | 11.74  |
| 2537                                                | 14.50 | 10.38 | 5.50  | 6.50  | 9.00  | 21.00 | 18.50 | 16.59 | 15.75 | 21.38 | 27.00 | 10.75 | 14.74  |
| 2538                                                | 8.00  | 9.00  | 9.19  | 10.53 | -     | -     | 29.98 | 22.00 | 14.36 | 22.67 | 14.63 | 13.75 | 15.41  |
| 2539                                                | 13.72 | 11.37 | 12.44 | 11.20 | 10.60 | 9.50  | 9.95  | 21.00 | 23.60 | 22.37 | 38.77 | 31.71 | 18.02  |
| 2540                                                | 8.74  | 5.60  | 5.32  | 6.85  | 7.13  | 7.60  | 12.67 | 19.07 | 16.70 | 14.78 | 16.46 | 17.52 | 11.54  |
| 2541                                                | 16.94 | 15.88 | 12.86 | 12.32 | 20.30 | -     | 28.13 | 30.00 | 26.84 | 28.00 | 38.33 | 36.67 | 20.03  |
| 2542                                                | 21.37 | 12.08 | 12.75 | 20.33 | 24.00 | 24.67 | 19.50 | 14.97 | 20.50 | 21.00 | 29.87 | 17.17 | 17.48  |
| 2543                                                | 6.80  | 7.04  | 8.38  | 9.63  | 13.20 | 14.00 | 12.55 | 17.77 | 28.17 | 17.60 | 13.01 | 9.88  | 13.17  |
| <b>- หอมแดงแห้งหัวเล็กชนิดคละ(เฉลี่ยทั่วประเทศ)</b> |       |       |       |       |       |       |       |       |       |       |       |       |        |
| 2536                                                | 4.98  | 8.83  | 8.28  | 4.01  | 4.08  | 6.83  | 10.23 | 9.11  | 17.07 | 22.00 | -     | 8.50  | 9.45   |
| 2537                                                | 6.70  | 7.50  | 3.75  | -     | -     | -     | -     | -     | 13.00 | -     | 20.00 | 8.50  | 9.91   |
| 2538                                                | 5.10  | 5.00  | 5.33  | -     | -     | -     | -     | -     | -     | -     | -     | -     | 5.14   |
| 2539                                                | 8.77  | 6.36  | 8.84  | -     | 7.33  | 4.00  | 5.67  | 5.00  | -     | -     | 27.89 | 23.17 | 10.78  |
| 2540                                                | 5.85  | 3.40  | 3.94  | 4.81  | 4.75  | 4.88  | 8.04  | 12.27 | 10.00 | 10.00 | 14.21 | 7.10  | 7.44   |
| 2541                                                | 8.31  | 6.54  | -     | 8.94  | 16.50 | -     | 7.50  | 20.00 | 16.50 | 13.00 | 28.25 | 32.50 | 15.80  |
| 2542                                                | 11.67 | 6.09  | 8.67  | 14.00 | 20.00 | -     | -     | -     | -     | -     | 20.33 | 12.33 | 13.30  |
| 2543                                                | 4.25  | 4.81  | 5.38  | 6.51  | 4.19  | 13.50 | -     | 6.17  | 14.50 | 12.60 | 8.50  | 6.25  | 7.88   |
| ที่มา : สำนักงานเศรษฐกิจการเกษตร                    |       |       |       |       |       |       |       |       |       |       |       |       |        |
| <b>ราคาขายส่ง กทม.</b>                              |       |       |       |       |       |       |       |       |       |       |       |       |        |
| <b>- หอมแดงแห้งภาคเหนือทั้งหมดหัวใหญ่</b>           |       |       |       |       |       |       |       |       |       |       |       |       |        |
| 2536                                                | -     | 15.50 | 15.50 | 15.33 | 16.50 | 18.14 | 19.50 | 19.50 | 20.77 | 29.83 | 29.77 | 26.29 | 20.60  |
| 2537                                                | -     | 12.83 | 10.02 | 11.35 | 16.95 | 23.23 | 33.18 | 30.50 | 25.00 | 25.57 | 32.20 | 24.00 | 22.26  |
| 2538                                                | -     | 11.50 | 14.33 | 17.63 | 22.17 | 29.64 | 33.79 | 34.00 | 31.00 | 36.90 | 40.16 | -     | 27.11  |
| 2539                                                | -     | 15.00 | 16.65 | 17.61 | 21.60 | 22.50 | 28.50 | 25.95 | 33.05 | 38.36 | 46.50 | 49.00 | 28.61  |
| 2540                                                | -     | 15.00 | 12.57 | 10.50 | 10.50 | 16.36 | 19.79 | 27.08 | 25.68 | 23.50 | 22.58 | 17.91 | 18.32  |
| 2541                                                | 24.00 | 19.00 | 17.26 | 18.61 | 25.17 | 32.73 | 47.62 | 41.60 | 37.18 | 36.33 | 42.67 | 44.10 | 32.19  |
| 2542                                                | 31.65 | 16.83 | 15.38 | 25.17 | 25.72 | 29.30 | 28.09 | 24.14 | 25.48 | 29.28 | 42.20 | 30.75 | 27.00  |
| 2543                                                | 14.80 | 11.00 | 12.76 | 15.53 | 19.55 | 20.59 | 23.74 | 28.27 | 40.14 | 29.07 | 21.57 | 15.67 | 21.06  |
| <b>- หอมแดงแห้งศรีสะเกษทั้งหมดหัวใหญ่</b>           |       |       |       |       |       |       |       |       |       |       |       |       |        |
| 2536                                                | 9.83  | 16.60 | 17.00 | -     | -     | -     | -     | -     | -     | -     | 26.50 | 18.74 | 17.73  |
| 2537                                                | 13.62 | 12.29 | 9.00  | -     | -     | -     | -     | -     | -     | -     | 27.50 | 17.79 | 16.04  |
| 2538                                                | 11.71 | 11.50 | 12.33 | -     | -     | -     | -     | -     | -     | -     | 28.33 | 23.88 | 17.55  |
| 2539                                                | 18.64 | 14.00 | 15.05 | -     | -     | -     | -     | -     | -     | -     | 43.00 | 40.17 | 26.17  |
| 2540                                                | 16.95 | 12.00 | 9.95  | 8.50  | -     | -     | -     | -     | -     | -     | 17.91 | 20.24 | 14.26  |
| 2541                                                | 25.95 | 24.00 | 22.32 | -     | -     | -     | -     | -     | -     | -     | -     | 39.00 | 27.82  |
| 2542                                                | 28.50 | 17.20 | 15.98 | -     | -     | -     | -     | -     | -     | -     | -     | 25.07 | 21.69  |
| 2543                                                | 12.58 | 8.89  | 12.50 | -     | -     | -     | -     | -     | -     | -     | -     | 14.00 | 11.99  |

ที่มา : กรมการค้าภายใน

8 มกราคม 2544



## กระเทียม

## 1. ผลผลิต/ความต้องการใช้ (ตัน)

|                    | ปี 2541/42 | ปี 2542/43 | ปี 2543/44 |
|--------------------|------------|------------|------------|
| 1.1 ผลผลิต         | 117,755    | 123,950    | 131,403    |
| 1.2 ความต้องการใช้ | 130,676    | 130,000    | 131,000    |

## 2. ราคา (บาท/กก.)

|                                             | ปี 2542 | ปี 2543         | ปี 2544 |
|---------------------------------------------|---------|-----------------|---------|
| 2.1 เกษตรกรขายได้<br>กระเทียมแห้งหัวใหญ่คละ | 31.65   | 23.75 (มก.-ธค.) | -       |
| 2.2 เป้าหมายนำ<br>กระเทียมแห้งหัวใหญ่คละ    | -       | -               | -       |

## 3. สภาพปัญหา/สาเหตุ (ฤดูการผลิตปี 2541/42)

ฤดูการผลิตปี 2542/43 มีผลผลิตมากกว่าปีที่ผ่านมาร้อยละ 5.26 เนื่องจากปี 2542 ราคาสูงจูงใจให้มีการเพิ่มพื้นที่เพาะปลูก โดยปริมาณดังกล่าวยังอยู่ระดับที่ปกติ ส่งผลให้กระเทียมที่เกษตรกรขายได้มีราคาอยู่ในเกณฑ์ดีจึงไม่ต้องเข้าไปแทรกแซงตลาด อย่างไรก็ตามราคาดังกล่าวกลับเป็นเหตุจูงใจให้มีการลักลอบนำเข้ากระเทียมจากต่างประเทศ

## 4. มาตรการแก้ไขปัญหา

คณะกรรมการปราบปรามการลักลอบนำเข้าสินค้าเกษตรได้ประชุมเมื่อวันที่ 26 พฤษภาคม 2543 มีมติให้แต่งตั้งหน่วยเฉพาะกิจในการปราบปรามการลักลอบนำเข้ากระเทียมหอมหัวใหญ่ ปาล์มน้ำมัน และมะพร้าว โดยมีผู้บัญชาการสำนักตำรวจแห่งชาติเป็นประธาน และอธิบดีกรมศุลกากรเป็นเลขานุการคณะอนุกรรมการเฉพาะกิจ

## 5. สถานการณ์ปัจจุบัน/แนวโน้ม

5.1 ราคากระเทียมที่เกษตรกรขายได้ในปีนี้อยู่ในเกณฑ์ดี กล่าวคือ ช่วงที่ผลผลิตเริ่มออกสู่ตลาด (มค.43) กระเทียมสด กก.ละ 9.36 บาท สูงกว่าช่วงเดียวกันของปีก่อนซึ่งมีราคา กก.ละ 7.01 บาท เนื่องจากสต็อกกระเทียมเก่าคงเหลือมีน้อยและโรงงานกระเทียมต้องมีความต้องการกระเทียมสดเพื่อเป็นวัตถุดิบในการผลิตกระเทียมต้องมาก ปัจจุบันเป็นช่วงปลายฤดูการผลิตกระเทียมแห้งหัวใหญ่คละ ราคา (25-31 ธค.43) กก.ละ 19.51 บาท ต่ำกว่าปีก่อนช่วงเดียวกันซึ่งมีราคา กก.ละ 40.00 บาท เนื่องจากมีกระเทียมลักลอบนำเข้า อย่างไรก็ตามราคาดังกล่าวยังอยู่ในระดับปกติ และคาดว่าจะไม่มีปัญหาด้านราคาตลอดฤดูกาล

5.2 ฤดูการผลิตปี 2543/44 ซึ่งผลผลิตกระเทียมสดจะเริ่มออกสู่ตลาดตั้งแต่เดือนมกราคม 2544 กระทรวงเกษตรฯ พยากรณ์ (กย.43) ว่าจะมีผลผลิต 131,403 ตัน เพิ่มขึ้นจากปีก่อนร้อยละ 6 เนื่องจากราคายังสูงจึงมีการเพิ่มพื้นที่เพาะปลูก แต่ปริมาณดังกล่าวยังอยู่ในระดับใกล้เคียงกับความต้องการ อย่างไรก็ตามหากมีการสกัดกั้นและปราบปรามการลักลอบนำเข้ากระเทียมจากต่างประเทศอย่างจริงจังและต่อเนื่อง คาดว่าไม่น่าจะมีปัญหาด้านราคา

\*\*\*\*\*

สำนักวิชาเสถียรภาพราคาสินค้าเกษตร

8 มกราคม 2544

D.BB / F:หม่อมแดง-หม่อมใหญ่-กระเทียม

## กระเทียม

หน่วย : บาท/กก.

| ปี                       | มค.   | กพ.   | มีค.  | เมย.  | พค.   | มิย.  | กค.   | สค.   | กย.   | ตค.   | พย.   | ธค.   | เฉลี่ย |
|--------------------------|-------|-------|-------|-------|-------|-------|-------|-------|-------|-------|-------|-------|--------|
| ราคาที่เกษตรกรจำหน่ายได้ |       |       |       |       |       |       |       |       |       |       |       |       |        |
| - กระเทียมแห้งหัวใหญ่คละ |       |       |       |       |       |       |       |       |       |       |       |       |        |
| 2536                     | 19.74 | 21.37 | 10.70 | 7.16  | 7.38  | 7.66  | 6.41  | 7.71  | 6.12  | 7.40  | 10.25 | 10.86 | 10.23  |
| 2537                     | -     | 18.63 | 13.42 | 14.64 | 18.59 | 19.88 | 19.84 | 19.96 | 20.43 | 21.80 | 24.00 | 24.75 | 19.63  |
| 2538                     | 25.19 | 33.00 | 16.23 | 17.08 | 18.46 | 18.18 | 25.60 | 31.96 | 34.11 | 40.40 | 44.00 | 39.33 | 28.63  |
| 2539                     | 39.52 | 41.00 | 50.67 | 21.20 | 20.16 | 23.08 | 26.65 | 30.84 | 29.44 | 25.67 | -     | -     | 30.82  |
| 2540                     | 21.13 | 26.75 | 31.76 | 19.10 | 10.79 | 10.90 | 11.69 | 12.67 | 11.67 | 11.11 | 11.30 | 10.49 | 15.78  |
| 2541                     | 11.55 | 11.30 | 16.60 | 19.86 | 22.68 | 21.52 | 21.57 | 23.63 | 23.09 | 27.16 | -     | 33.94 | 18.46  |
| 2542                     | 44.00 | 36.25 | 33.97 | 23.72 | 23.73 | 23.56 | 22.67 | 28.25 | 32.50 | 36.13 | 36.00 | 39.00 | 31.65  |
| 2543                     | 31.50 | 32.38 | 18.75 | 25.09 | 21.57 | 21.57 | 20.84 | 23.18 | 22.38 | 23.51 | 22.73 | 21.44 | 23.75  |

ที่มา : สำนักงานเศรษฐกิจการเกษตร

## ราคาขายส่งในตลาดกรุงเทพฯ

|                                    |       |       |       |       |       |       |       |       |       |       |       |       |       |
|------------------------------------|-------|-------|-------|-------|-------|-------|-------|-------|-------|-------|-------|-------|-------|
| - กระเทียมแห้งมัดจุกทั้งหมดหัวใหญ่ |       |       |       |       |       |       |       |       |       |       |       |       |       |
| 2536                               | 23.28 | 17.95 | 11.00 | 12.00 | 14.00 | 14.00 | 14.00 | 14.00 | 14.00 | 14.00 | 20.05 | 20.57 | 15.74 |
| 2537                               | 18.98 | 18.00 | 16.02 | 21.64 | 26.95 | 29.18 | 30.00 | 31.64 | 31.73 | 30.93 | 34.14 | 34.50 | 26.98 |
| 2538                               | 36.36 | 19.00 | 19.00 | 21.50 | 28.81 | 29.09 | 33.21 | 39.17 | 43.90 | 48.71 | 55.45 | 59.50 | 36.14 |
| 2539                               | 38.50 | 30.80 | 24.83 | 22.47 | 29.80 | 31.00 | 32.43 | 37.19 | 40.00 | 38.93 | 37.00 | 37.00 | 33.33 |
| 2540                               | 35.05 | 16.00 | 16.00 | 17.33 | 21.00 | 21.00 | 20.12 | 22.53 | 21.00 | 21.00 | 21.00 | 21.00 | 21.09 |
| 2541                               | 21.00 | 15.50 | 16.14 | 23.11 | 27.39 | 30.00 | 30.19 | 31.00 | 31.00 | 31.69 | 42.95 | 46.30 | 28.86 |
| 2542                               | 45.50 | 43.29 | 22.00 | 25.33 | 28.33 | 32.00 | 32.84 | 38.21 | 39.68 | 46.83 | 52.00 | 50.50 | 38.04 |
| 2543                               | 48.60 | 47.00 | 47.00 | 23.19 | 27.80 | 28.00 | 30.47 | 33.00 | 33.00 | 31.76 | 33.41 | 33.50 | 34.73 |

ที่มา : กรมการค้าภายใน

8 มกราคม 2544

## สุกร

|                                                                                                                | 2540   | 2541   | 2542  | 2543  | 2544      |
|----------------------------------------------------------------------------------------------------------------|--------|--------|-------|-------|-----------|
| 1. ผลผลิต (ล้านตัว)                                                                                            | 10.973 | 9.492  | 9.307 | 9.734 | 10.155    |
| 2. ความต้องการภายในประเทศ (ล้านตัว)                                                                            | 11.421 | 10.012 | 9.016 | 9.553 | 10.20     |
| 3. ราคาขายส่งสุกรมีชีวิต ตลาด กทม.<br>(บาท/กก.)                                                                | 39.32  | 39.15  | 42.20 | 33.86 | 29.50     |
|                                                                                                                |        |        |       |       | (10 ม.ค.) |
| 4. ราคาเป้าหมายนำ กก.ละ 39.28 บาท<br>(ราคาย้อนหลัง 3 ปี (2539-2542) ช่วงผลผลิตออกมากเดือน ตุลาคม - กุมภาพันธ์) |        |        |       |       |           |

### 5. ปัญหา

ราคาสุกรมีชีวิตได้ตกต่ำอย่างรุนแรง จาก กก.ละ 48-49 บาท ในช่วงกลางปี 2542 เหลือ กก.ละ 29-30 บาท ในช่วงเดือนพฤศจิกายน 2542 โดยมีสาเหตุจาก

1. การระบาดของโรคไข้มองอักเสบในมาเลเซีย ที่มีสุกรเป็นพาหะ ความกลัวเรื่องอันตรายจากสารเร่งเนื้อแดงที่ตกค้างในเนื้อสุกร ทำให้การบริโภคลดลง
2. การส่งออกถูกระงับ เนื่องจากมีการตรวจพบสารเร่งเนื้อแดงในเนื้อสุกรที่ส่งไปฮ่องกง
3. ปริมาณสุกรมีมากขึ้น จากการขยายการผลิตในช่วงปี 2541-ต้นปี 2542
4. การตกต่ำของราคาเนื้อสัตว์ชนิดอื่นที่ทดแทนได้ เช่น ไก่เนื้อ

### 6. มาตรการแก้ไข

1. ขยายตลาดรองรับและเพิ่มช่องทางจำหน่ายแก่เกษตรกร โดยการอนุมัติเงินทุนหมุนเวียนให้ผู้เลี้ยงกู้ยืมเพื่อรวบรวมสุกรมีชีวิตชำแหละจำหน่ายด้วยตนเอง ช่วงเดือนตุลาคม 2542 ถึง มีนาคม 2543 จังหวัดละ 500,000-1,500,000 บาท จำนวน 35 ล้านบาท
2. ลดปริมาณเนื้อสุกรส่วนเกิน โดยการอนุมัติเงินกู้ปลอดดอกเบี้ย จำนวน 200 ล้านบาท ให้ผู้เลี้ยง ผู้ค้า และผู้ประกอบการแปรรูปสุกรยืมเพื่อนำไปรับซื้อสุกรมีชีวิตชำแหละเก็บสต็อก ช่วงเดือนตุลาคม 2542 - กันยายน 2543
3. ประสานงานจังหวัดดำเนินการเพื่อให้ราคาขายปลีกสุกรชำแหละเนื้อแดงปรับตัวลดลงอยู่ในระดับสอดคล้องกับราคาสุกรมีชีวิต เพื่อจูงใจให้มีการบริโภคเนื้อสุกรมากขึ้น

## 7. ผลการดำเนินการ

1. มีการวางจำหน่ายสุกรชำแหละราคาถูกในเขตกรุงเทพฯ และต่างจังหวัด รวม 37 จังหวัด จำนวน 126 จุด ปริมาณสุกรที่จำหน่ายผ่านโครงการฯ ประมาณ 39,000 ตัว

คณะกรรมการนโยบายและมาตรการช่วยเหลือเกษตรกร (คชก.) ได้มีมติเมื่อวันที่ 2 ตุลาคม 2543 อนุมัติให้ขยายระยะเวลาโครงการจำหน่ายสุกรชำแหละราคาถูก ปี 2542/43 เพื่อให้จังหวัดสิงห์บุรีดำเนินการทางกฎหมายกับผู้เข้าร่วมโครงการที่ยังคงค้างชำระคืนเงินกู้ จำนวน 300,000 บาท (สามแสนบาทถ้วน) จนกว่าคดีจะสิ้นสุด

2. การเก็บสต็อกเนื้อสุกร มีผู้เลี้ยงยืมเงินเพื่อใช้ในการเก็บสต็อกเนื้อสุกร 1 ราย วงเงิน 40 ล้านบาท ปริมาณสุกรที่จะต้องรวบรวมเก็บเข้าห้องเย็นตามเงื่อนไขจำนวน 11,112 ตัว

คณะกรรมการนโยบายและมาตรการช่วยเหลือเกษตรกร (คชก.) ได้มีมติเมื่อวันที่ 2 ตุลาคม 2543 ขยายเวลาการชำระเงินกู้ยืมตามโครงการฯ ของผู้เข้าร่วมโครงการออกไปจากเดิมที่กำหนดชำระภายในวันที่ 15 กันยายน 2543 เป็นภายในวันที่ 30 ธันวาคม 2543 เนื่องจากไม่สามารถระบายสต็อกเนื้อสุกรได้หมดภายในระยะเวลาที่กำหนด และขยายระยะเวลาโครงการฯ จากเดิมสิ้นสุดเดือนกันยายน 2543 เป็น สิ้นสุดวันที่ 15 มกราคม 2544

3. ความเคลื่อนไหวของราคา ราคาสุกรมี่ชีวิตได้ปรับตัวสูงขึ้นอย่างรวดเร็ว จาก กก.ละ 29-30 บาท ในช่วงที่มีปัญหา (ก.ค.-ต.ค.42) เป็น กก.ละ 38-39 บาท ในช่วงเดือนพฤศจิกายน 2542 จากปริมาณความต้องการที่มีมากขึ้นและปริมาณสุกรที่เข้าสู่ตลาดมีน้อยลงจากการชะลอจำหน่ายของผู้เลี้ยง

อย่างไรก็ตาม ในช่วงเดือนมกราคม-พฤษภาคม 2543 ราคาสุกรมี่ชีวิตได้อ่อนตัวลงอีกระดับหนึ่ง โดยเคลื่อนไหวขึ้นลงตามภาวะการค้าอยู่ที่ระดับ ตั้งแต่ กก.ละ 30-36 บาท ปัจจุบัน (10 ม.ค.44) ราคาซื้อขายสุกรมี่ชีวิตอยู่ที่ระดับ กก.ละ 29-30 บาท สำหรับแนวโน้มในช่วงต่อไปคาดว่า ราคาจะทรงตัวอยู่ในระดับอ่อน แต่คงไม่ตกต่ำอย่างรุนแรงเช่นปีที่ผ่านมา

สำนักรักษาเสถียรภาพราคาสินค้าเกษตร

มกราคม 2544

D : กระทรวง F : คำชี้แจง P 3-4

สถิติราคาขายส่ง-ขายปลีกสุกรตลาด กทม. พ.ศ. 2538-2543

ราคาขายส่งลูกสุกร (12 กก/ตัว)

|      | มค.   | กพ.   | มีค.  | เมย.  | พค.   | มิย.  | กค.   | สค.   | กย.   | ตค.   | พย.   | ธค.   | เฉลี่ย |
|------|-------|-------|-------|-------|-------|-------|-------|-------|-------|-------|-------|-------|--------|
| 2538 | 779   | 862   | 923   | 950   | 959   | 970   | 970   | 970   | 970   | 970   | 970   | 970   | 939    |
| 2539 | 970   | 970   | 970   | 970   | 970   | 970   | 979   | 1,057 | 1,100 | 1,109 | 1,221 | 1,297 | 1,049  |
| 2540 | 1,291 | 1,216 | 1,086 | 1,050 | 1,058 | 1,100 | 1,091 | 1,028 | 857   | 577   | 320   | 479   | 929    |
| 2541 | 250   | 508   | 934   | 900   | 900   | 720   | 618   | 865   | 900   | 945   | 1205  | 1340  | 840    |
| 2542 | 1375  | 1400  | 1425  | 1500  | 1500  | 1464  | 1243  | 924   | 650   | 620   | 864   | 900   | 1,155  |
| 2543 | 900   | 895   | 730   | 665   | 645   | 550   | 624   | 650   | 674   | 714   | 750   | 750   | 712    |

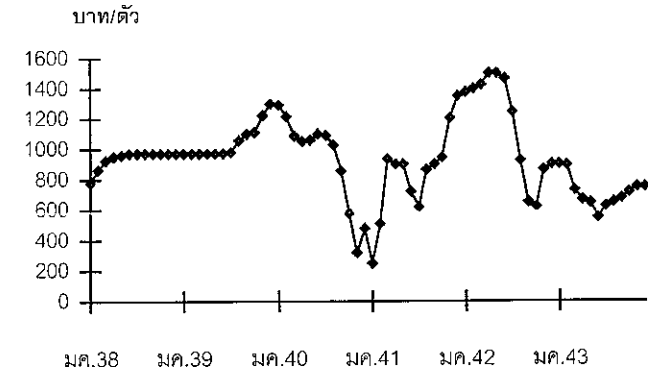

ราคาขายส่งสุกรมีชีวิต (ฟาร์ม)

|      | มค.   | กพ.   | มีค.  | เมย.  | พค.   | มิย.  | กค.   | สค.   | กย.   | ตค.   | พย.   | ธค.   | เฉลี่ย |
|------|-------|-------|-------|-------|-------|-------|-------|-------|-------|-------|-------|-------|--------|
| 2538 | 30.06 | 33.45 | 35.76 | 37.64 | 39.43 | 39.07 | 38.96 | 40.10 | 38.68 | 36.38 | 36.41 | 37.00 | 36.91  |
| 2539 | 36.43 | 35.08 | 35.33 | 37.74 | 40.76 | 41.50 | 42.76 | 44.55 | 45.01 | 43.39 | 44.08 | 44.58 | 40.93  |
| 2540 | 43.20 | 41.11 | 39.49 | 39.75 | 42.28 | 43.25 | 42.82 | 42.53 | 40.97 | 36.34 | 31.15 | 29.00 | 39.32  |
| 2541 | 29.00 | 33.95 | 39.82 | 38.72 | 40.59 | 40.47 | 38.90 | 42.05 | 41.77 | 40.52 | 41.55 | 42.50 | 39.15  |
| 2542 | 43.75 | 45.20 | 46.05 | 47.89 | 49.50 | 48.05 | 45.55 | 41.40 | 36.64 | 29.35 | 37.00 | 36.05 | 42.20  |
| 2543 | 34.55 | 34.55 | 31.33 | 34.26 | 34.88 | 34.14 | 35.24 | 34.86 | 33.50 | 34.07 | 33.91 | 31.06 | 33.86  |

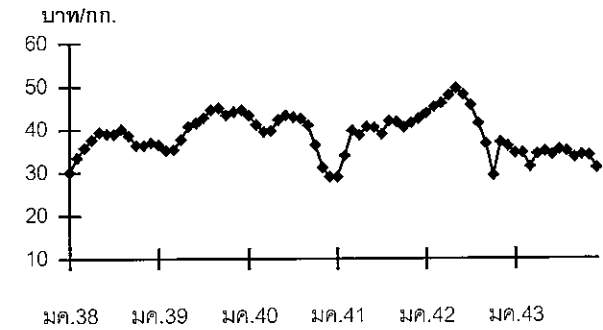

ราคาเป้าหมายนำ กก.ละ 39.28 บาท (ราคาย้อนหลัง 3 ปี (2539-2542) ช่วงผลผลิตออกมากเดือน ตุลาคม - กุมภาพันธ์ )

ราคาขายปลีกสุกรชำแหละเนื้อแดง

|      | มค.   | กพ.   | มีค.  | เมย.  | พค.   | มิย.  | กค.   | สค.   | กย.   | ตค.   | พย.   | ธค.   | เฉลี่ย |
|------|-------|-------|-------|-------|-------|-------|-------|-------|-------|-------|-------|-------|--------|
| 2538 | 63.00 | 64.47 | 68.74 | 70.44 | 75.65 | 76.00 | 76.00 | 76.13 | 75.48 | 73.48 | 73.00 | 73.00 | 72.12  |
| 2539 | 73.00 | 72.15 | 72.00 | 73.84 | 76.79 | 79.00 | 79.00 | 83.00 | 84.00 | 82.00 | 82.00 | 82.00 | 78.23  |
| 2540 | 81.36 | 80.00 | 78.48 | 78.50 | 80.95 | 82.00 | 82.00 | 82.00 | 80.09 | 78.64 | 76.25 | 74.21 | 79.54  |
| 2541 | 72.30 | 75.26 | 80.00 | 79.33 | 79.00 | 79.00 | 79.00 | 79.00 | 79.86 | 79.71 | 79.00 | 79.00 | 78.37  |
| 2542 | 79.50 | 81.40 | 82.00 | 85.83 | 86.50 | 86.50 | 85.78 | 83.81 | 80.50 | 76.75 | 77.70 | 76.90 | 81.93  |
| 2543 | 76.00 | 75.50 | 72.67 | 72.50 | 72.30 | 71.50 | 71.50 | 71.50 | 71.50 | 71.50 | 70.89 | 70.00 | 72.28  |

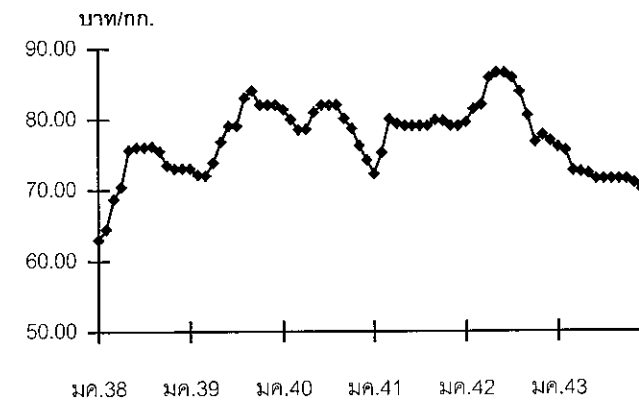

## ไข่ไก่

### 1. การผลิตและการส่งออก

|                  | 2540   | 2541   | 2542   | 2543   | 2544  |
|------------------|--------|--------|--------|--------|-------|
| ผลผลิต (ล้านฟอง) | 8,873  | 8,569  | 7,943  | 8,233  | 7,923 |
| ส่งออก (ล้านฟอง) | 49.176 | 99.125 | 27.804 | 53.742 | -     |

(ม.ค.-ก.ย.)

### 2. ราคา ณ แหล่งผลิต (บาท/ฟอง) :

|             |      |      |      |      |      |
|-------------|------|------|------|------|------|
| ไข่ไก่สดคละ | 1.36 | 1.68 | 1.54 | 1.17 | 1.00 |
|-------------|------|------|------|------|------|

(19 มค.44)

### 3. สถานการณ์/ปัญหา

ผลผลิตไข่ไก่ในปี 2543 เพิ่มสูงขึ้นกว่าปีที่ผ่านมา เนื่องจากระดับราคาไข่ไก่ในปีที่ผ่านมาเคลื่อนไหวในระดับสูง จึงมีการนำเข้าพ่อแม่พันธุ์เพิ่มขึ้น ประกอบกับในช่วงที่เกิดภาวะวิกฤติเศรษฐกิจ ประชาชนได้ลงทุนเลี้ยงไก่ไข่เพิ่มขึ้น ในขณะที่ความต้องการบริโภคชะลอตัวลง ประกอบกับในปีนี้มีสินค้าทดแทนราคาถูกเช่น ไข่เป็ด และผลไม้ ทำให้มีสต็อกไข่ไก่เหลือเป็นจำนวนมากในช่วงฤดูการผลิตราคาไข่ไก่จึงมีแนวโน้มตกต่ำลงโดยตลอดตั้งแต่ช่วงต้นปีเป็นต้นมา

### 4. มาตรการแก้ไข

(1) คชก. ได้อนุมัติโครงการเพื่อแก้ไขปัญหาราคาไข่ไก่ตกต่ำ ปี 2543/44 ดังนี้

#### 4.1 โครงการเก็บสต็อกไข่ไก่เข้าห้องเย็น ปี 2543/44

โดยอนุมัติเงินทุนหมุนเวียนจำนวน 60 ล้านบาทให้

- กรมการค้าภายใน 30 ล้านบาท จัดสรรให้สมาชิกสมาคมผู้ผลิต ผู้ค้าและส่งออกไข่ไก่ และสมาคมส่งเสริมการเลี้ยงไก่แห่งประเทศไทย เพื่อรวบรวมไข่ไก่เข้าห้องเย็น
- กรมส่งเสริมสหกรณ์ 30 ล้านบาท จัดสรรให้สถาบันเกษตรกร เพื่อใช้รวบรวมไข่ไก่เก็บสต็อกเข้าห้องเย็น ระยะเวลาโครงการฯ พย. 43 - มิย. 44

- (2) กรมฯ ได้ดำเนินโครงการเชื่อมโยงการผลิตและการตลาดไข่ไก่เพื่อรักษาระดับราคา ปี 2543/44 เพื่อเชื่อมโยงให้ผู้ผลิตนำผลผลิตออกจำหน่ายให้ผู้บริโภคโดยตรงในราคายุติธรรม เพื่อขยายตลาดและเป็นการกระตุ้นการบริโภคภายในประเทศ และเป็นการลดผลผลิตส่วนเกินของเกษตรกรด้วย โดยจะดำเนินการทั้งในส่วนกลางและภูมิภาค ระยะเวลาโครงการ พย. 43 - มค. 44

#### 5. ผลการดำเนินการ

ราคาไข่ไก่ ปี 2543 ได้กระเตื้องขึ้นในช่วงต้นปี เป็นฟองละ 1.40 บาท (มค. 43) จากการดำเนินมาตรการแก้ไขปัญหาราคาไข่ไก่ ปี 2542/43 เนื่องจากนั้นผลผลิตไข่ไก่มิมากเนื่องจากสภาพอากาศหนาวเย็นนานและการส่งออกก็ประสบกับปัญหาการแข่งขันสูงทำให้ราคาไข่ไก่เคลื่อนไหวในระดับฟองละ 1.10 - 1.30 บาท ตลอดปี อย่างไรก็ตามคาดว่าจะการดำเนินมาตรการแก้ไขปัญหามา ปี 2543/44 เพื่อลดอุปทานไข่ไก่ส่วนเกินและกระตุ้นการบริโภคของประชาชนคาดว่าจะช่วยให้ปัญหาราคาไข่ไก่ตกต่ำคลี่คลายลงได้

~~~~~

สำนักรักษาเสถียรภาพราคาสินค้าเกษตร

10 มกราคม 2544

F: ไข่ไก่ D:15ก.พ.43(สัตว์ปีก)

สถิติราคาขายส่ง-ขายปลีกไข่ไก่สดคละ ณ ตลาด กทม.

ปี 2539 - 2544

ไข่ไก่ E:สถิติราคาไข่ไก่สดคละ(ปี 39-ปัจจุบัน)

หน่วย : บาท/ฟอง

ปี	มค.	กพ.	มีค.	เมย.	พค.	มิย.	กค.	สค.	กย.	ตค.	พย.	ธค.	เฉลี่ย
ราคาลูกไก่ไข่ทั่วไป(บาท/ตัว)													
2539	13.79	8.9	9	10.5	10.5	11.3	11.5	11.5	10.98	8.66	8.25	8.25	10.26
2540	6.98	6.5	7.93	10.13	10.5	10.5	10.5	10.5	10.5	10.73	11.5	12.87	9.93
2541	13.5	13.5	13.5	13.5	13.5	14.45	16.5	16.5	16.5	16.5	16.5	16.5	15.08
2542	17.75	19	19	19	19	19	19	19	18.36	16.75	14.50	14.50	17.91
2543	16.10	16.21	15.50	11.15	8.72	8.50	8.50	8.50	9.74	10.50	10.50	10.50	11.18
2544	10.50 (5 มค.)												
ราคาไข่ไก่สด คละ ณ แหล่งผลิต													
2539	1.18	1.16	1.29	1.31	1.42	1.52	1.59	1.55	1.58	1.60	1.46	1.32	1.42
2540	1.09	1.07	1.24	1.27	1.42	1.45	1.43	1.52	1.59	1.43	1.42	1.33	1.36
2541	1.34	1.64	1.62	1.45	1.79	1.96	1.78	1.80	1.77	1.69	1.65	1.70	1.68
2542	1.74	1.60	1.56	1.57	1.67	1.70	1.67	1.55	1.43	1.35	1.26	1.35	1.54
2543	1.22	1.10	1.18	1.11	1.18	1.20	1.20	1.31	1.35	1.16	1.05	1.02	1.17
2544	1.00 (5 มค.)												
ราคาขายส่งไข่ไก่สด คละ ตลาด กทม.													
2539	1.43	1.38	1.42	1.44	1.56	1.65	1.73	1.71	1.72	1.74	1.63	1.50	1.58
2540	1.29	1.27	1.45	1.48	1.63	1.66	1.67	1.80	1.85	1.76	1.73	1.64	1.60
2541	1.61	1.89	1.88	1.76	2.04	2.22	2.07	2.09	2.06	1.98	1.98	1.99	1.96
2542	2.01	1.86	1.81	1.83	1.95	1.98	1.94	1.80	1.69	1.60	1.55	1.68	1.81
2543	1.53	1.40	1.48	1.34	1.42	1.44	1.44	1.55	1.59	1.40	1.28	1.25	1.42
2544	1.23 (5 มค.)												
ราคาขายปลีกไข่ไก่สด คละ ตลาด กทม.													
2539	1.72	1.72	1.72	1.72	1.74	1.82	1.90	1.90	1.91	2.00	1.98	1.89	1.84
2540	1.73	1.72	1.72	1.72	1.81	1.82	1.86	1.93	1.98	1.95	1.88	1.84	1.83
2541	1.88	2.06	2.06	1.97	2.25	2.46	2.41	2.40	2.40	2.32	2.22	2.23	2.22
2542	2.30	2.23	2.16	2.14	2.23	2.23	2.21	2.16	2.12	2.00	1.93	1.93	2.14
2543	1.88	1.73	1.73	1.73	1.73	1.73	1.73	1.80	1.83	1.78	1.73	1.73	1.76
2544	1.73 (5 มค.)												

ถั่วลิสง

1. ผลผลิต/ความต้องการใช้	ปี 2539/40	ปี 2540/41	ปี 2541/42	ปี 2542/43	ปี 2543/44
1.1 ผลผลิต (ตัน)	151,638	147,597	135,316	142,628	142,771
1.2 ความต้องการใช้	158,967	152,455	138,270	143,247	171,190
1.3 การนำเข้า/ส่งออก	ปี 2540	ปี 2540	ปี 2541	ปี 2542	ปี 2543
- นำเข้า					(มก.-ตค.)
ถั่วลิสงทั้งเปลือกแห้ง					
ปริมาณ (ตัน)	9,614	6,314	3,952	3,436	29,395
มูลค่า (ล้านบาท)	44.93	36.27	37.44	39.67	287.80
กากถั่วลิสง ปริมาณ (ตัน)	124,134	135,214	99,671	44,011	11,540
มูลค่า (ล้านบาท)	776.77	1,004.56	922.87	220.12	79.45
- ส่งออก					
ถั่วลิสงทั้งเปลือกแห้ง					
ปริมาณ (ตัน)	2,285	1,456	998	2,817	976
มูลค่า (ล้านบาท)	16.78	11.93	8.78	29.08	8.23
2. ราคาที่เกษตรกรขายได้ (บาท/กก.)		ปี 2540	ปี 2541	ปี 2542	ปี 2543 (ธค.)
- ถั่วลิสงทั้งเปลือกสดคละ		6.56	7.03	6.84	7.75
- ถั่วลิสงทั้งเปลือกแห้งคละ		12.45	13.38	11.59	9.77

3. สภาพปัญหา/สาเหตุ

3.1 ผลผลิตต่อไร่อยู่ในเกณฑ์ต่ำ ต้นทุนการผลิตสูง เนื่องจากขาดแคลนเมล็ดพันธุ์ดี ขาดความรู้ความเข้าใจเกี่ยวกับเทคโนโลยีการผลิต รวมทั้งวิทยาการก่อนและหลังการเก็บเกี่ยว เกษตรกรนิยมปลูกเป็นรายได้เสริม หรือปลูกหัวไร่ปลายนากระจายทั่วไปไม่แน่นอน

3.2 คุณภาพถั่วลิสงของไทยมีเชื้อราและสารอฟลาทอกซินปนเปื้อนในอัตราค่อนข้างสูง เมล็ดเล็ก ความชื้น สิ่งเจือปน เมล็ดเสียค่อนข้างมาก

3.3 เกษตรกรขาดความรู้ด้านการตลาด เช่น เครื่องชั่งตวงวัด การคัดเกรด การจัดชั้น และการปรับปรุงคุณภาพให้ดีขึ้น ไม่มีการรวมตัวกันในการจำหน่าย ทำให้ขาดอำนาจการต่อรอง

3.4 เกษตรกรไม่มีสถานที่เก็บรักษาเพื่อรอราคาต้องจำหน่ายผลผลิตทันที ทำให้ราคาไม่มีเสถียรภาพและมักเกิดปัญหาราคาตกต่ำในช่วงที่ผลผลิตออกมาก

3.5 โรงงานสกัดน้ำมันถั่วลิสงมีขนาดเล็ก ประสิทธิภาพในการผลิตต่ำ ทำให้ต้นทุนการผลิตสูง ไม่สามารถแข่งขันกับน้ำมันบริโภคชนิดอื่นได้

3.6 มีการลักลอบนำเข้าตามแนวชายแดนจากจีนและพม่า เพราะขนาดเมล็ดที่ใหญ่กว่าและ ราคาถูกกว่าของไทย

4. การแก้ไขปัญหา

4.1 หากเกิดปัญหาด้านราคา อาจใช้มาตรการแทรกแซงตลาดของ คชก. ให้ความช่วยเหลือได้ โดยถือตามเกณฑ์ที่กำหนดไว้ในระเบียบสำนักนายกรัฐมนตรีว่าด้วยเรื่องนี้ ซึ่งใช้ราคาเฉลี่ยย้อนหลัง 3 ปี

4.2 การพัฒนาระบบตลาด เพื่อปรับปรุงกลไกตลาดสินค้าเกษตรในระดับท้องถิ่นและภูมิภาคอย่างเป็นระบบ ได้แก่ จัดตั้งตลาดกลาง การจัดตลาดนัด และการรวมกลุ่มขายถั่วลิสง เพื่อช่วยให้เกษตรกรมีทางเลือก ลดขั้นตอนการตลาดและแก้ไขปัญหาสินค้าล้นตลาดช่วงต้นฤดู ส่งเสริม ความรู้ด้านการตลาด ระบบการซื้อขายแบบตลาดกลาง การใช้เครื่องชั่งตวงวัด วิธีการซื้อขายไม่ให้ถูกเอาเปรียบ เพื่อให้เกษตรกรมั่นใจ สามารถต่อรองราคาและได้รับราคาที่เป็นธรรม

5. สถานการณ์ปัจจุบัน/แนวโน้ม

ผลผลิตถั่วลิสงรุ่นปลายฝนทยอยออกสู่ตลาดอย่างต่อเนื่อง ราคาที่เกษตรกรขายได้ ณ ปัจจุบัน (ธค.43) ถั่วลิสงทั้งเปลือกสดคละ กก.ละ 7.75 บาท สูงกว่าช่วงเดียวกันของปีก่อน ซึ่งมีราคา กก.ละ 5.84 บาท และถั่วลิสงทั้งเปลือกแห้งคละ กก.ละ 9.77 บาท ต่ำกว่าช่วงเดียวกันของปีก่อน ซึ่งมีราคา กก.ละ 10.68 บาท

สำนักรักษาเสถียรภาพราคาสินค้าเกษตร
กรมการค้าภายใน
มกราคม 2544

1.ผลผลิต D:ถั่วลิสง(เขียว)

ราคาถั่วลิสง ปี 2535 - 2543

บาท/กก.

	มค.	กพ.	มีค.	เมย.	พค.	มิย.	กค.	สค.	กย.	ตค.	พย.	ธค.	เฉลี่ย
ราคาเกษตรกรขายได้ ถั่วลิสงทั้งเปลือกสด (สคก.)													
ปี 2535	5.91	5.60	2.65	4.80	7.10	7.04	-	4.50	5.34	4.32	3.63	3.34	4.93
ปี 2536	-	4.50	3.38	4.47	6.38	6.25	3.45	4.57	4.86	5.45	-	7.84	5.12
ปี 2537	9.75	-	-	5.70	6.85	-	-	4.33	5.04	4.44	-	8.00	6.30
ปี 2538	-	-	5.29	6.08	4.47	3.00	-	-	4.50	4.40	-	5.13	4.70
ปี 2539	6.17	-	-	5.50	5.97	6.50	7.80	5.74	4.87	7.07	6.96	7.10	6.37
ปี 2540	7.07	-	7.76	6.47	5.53	6.37	8.00	6.00	5.43	6.23	6.00	7.33	6.56
ปี 2541	-	-	7.17	7.28	6.67	9.37	8.00	7.12	6.79	5.62	5.69	6.55	7.03
ปี 2542	-	10.00	9.17	6.81	5.62	6.80	6.28	5.72	6.27	6.55	6.19	5.84	6.84
ปี 2543	6.56	6.55	8.23	6.47	6.13	6.93	6.88	7.49	7.51	7.38	7.37	7.75	7.10
ราคาเกษตรกรขายได้ ถั่วลิสงทั้งเปลือกแห้งคละ (สคก.)													
ปี 2535	7.78	7.83	7.86	10.16	9.11	8.14	-	8.55	8.62	7.34	7.18	6.82	8.13
ปี 2536	5.97	7.92	8.76	8.21	8.65	8.39	8.01	7.34	7.81	8.46	8.02	9.73	8.11
ปี 2537	11.02	11.73	-	6.25	9.83	9.75	-	8.32	8.23	9.17	8.94	10.06	9.33
ปี 2538	8.57	8.39	-	8.67	10.90	-	-	-	9.68	9.50	10.37	11.59	9.71
ปี 2539	11.96	-	11.58	10.07	10.48	-	8.88	8.53	9.08	10.52	12.89	14.89	10.89
ปี 2540	9.98	10.73	12.00	11.67	11.56	12.98	14.00	12.50	14.40	12.98	13.50	13.09	12.45
ปี 2541	14.34	-	12.00	14.25	13.94	13.50	-	-	12.44	14.00	12.78	13.17	13.38
ปี 2542	12.03	-	13.61	11.86	10.45	12.90	13.23	11.59	10.30	9.86	11.01	10.68	11.59
ปี 2543	10.65	9.23	11.67	12.10	11.18	12.12	13.58	12.12	12.07	10.81	10.25	9.77	11.30

ถั่วเขียว

1. ผลผลิตและความต้องการใช้	ปี 2539/40	ปี 2540/41	ปี 2541/42	ปี 2542/43	ปี 2543/44
1.1 ผลผลิต (ตัน)	217,988	212,124	225,933	239,586	237,099
1.2 ความต้องการใช้ (ตัน)	199,190	196,474	207,026	206,209	200,000
1.3 การส่งออก	ปี 2539	ปี 2540	ปี 2541	ปี 2542	ปี 2543
- ถั่วเขียวผิวมัน					(มค.-ตค.)
ปริมาณ (ตัน)	11,825	6,565	8,403	21,305	19,588
มูลค่า (ล้านบาท)	224.85	151.55	205.25	311.28	274.08
- ถั่วเขียวผิวดำ					
ปริมาณ (ตัน)	6,973	9,085	10,504	12,072	8,084
มูลค่า (ล้านบาท)	124.37	125.21	162.72	178.08	129.23
2. ราคา (บาท/กก.)	ปี 2539/40	ปี 2540/41	ปี 2541/42	ปี 2542/43	ปี 2543/44
เกษตรกรขายได้					(ธค.43)
- ถั่วเขียวผิวมันคละ	11.18	13.98	13.18	10.67	16.26
- ถั่วเขียวผิวดำคละ	6.43	14.17	11.07	9.90	18.40

3. สภาพปัญหา/สาเหตุ

3.1 ต้นทุนการผลิตสูง ผลผลิตต่อไร่ต่ำ เมื่อเทียบกับประเทศคู่แข่ง

3.2 ผลผลิตถั่วเขียวผิวมัน อยู่ในระดับค่อนข้างคงที่ ในขณะที่ความต้องการใช้ภายในประเทศมีมากขึ้น ทำให้ราคาภายในอยู่ในเกณฑ์สูงและเป็นอุปสรรคต่อการส่งออก

3.3 ผลผลิตถั่วเขียวผิวดำ ร้อยละ 90 ต้องพึ่งตลาดส่งออก ราคาภายในประเทศจึงขึ้นอยู่กับ การส่งออกเป็นสำคัญ หากปีใดภาวะการส่งออกไม่คล่องตัวก็มักเกิดปัญหาราคาตกต่ำ

3.4 ผลผลิตถั่วเขียวผิวดำของไทยมีปัญหาเรื่องคุณภาพเกี่ยวกับเชื้อราและสิ่งเจือปน

4. การแก้ไขปัญหา

4.1 ระยะสั้น

กรณีเกิดปัญหาราคาตกต่ำที่ผ่านมา ได้ใช้มาตรการแทรกแซงตลาดของ คชก. ให้ ความช่วยเหลือเกษตรกร โดยถือตามเกณฑ์ที่กำหนดไว้ในระเบียบสำนักนายกรัฐมนตรีว่าด้วย เรื่องนี้ ซึ่งใช้ราคาเฉลี่ยย้อนหลัง 3 ปี

4.2 ระยะยาว

- 1) เพิ่มประสิทธิภาพการผลิตให้ได้ผลผลิตต่อไร่สูงขึ้น เพื่อลดต้นทุนการผลิตและปรับปรุงคุณภาพผลผลิตให้มีคุณภาพดีตรงกับความต้องการของตลาด
- 2) ปรับระบบการผลิตถั่วเขียวผิวมันให้สอดคล้องกับความต้องการของตลาดทั้งในด้านปริมาณและคุณภาพ โดยลดพื้นที่ปลูกถั่วเขียวผิวดำลงและส่งเสริมให้ปลูกถั่วเขียวผิวมันแทน
- 3) เร่งรัดให้มีการรวมกลุ่มเกษตรกร เพื่อช่วยเหลือกันและกันในด้านการผลิตและการตลาด และเป็นศูนย์ในการรับการถ่ายทอดเทคโนโลยีการผลิตที่ถูกต้องเหมาะสมจากทางราชการ

5. สถานการณ์ปัจจุบัน/แนวโน้ม

ขณะนี้ ถั่วเขียวผิวมันรุ่นปลายฝนออกสู่ตลาดน้อยไม่เพียงพอกับความต้องการของผู้ส่งออกที่ต้องการถั่วเพื่อส่งมอบให้ได้ทุกวัน ฮองกง และปากีสถาน ส่งผลให้ราคามีแนวโน้มสูงขึ้น โดยราคาที่เกษตรกรขายได้ถั่วเขียวผิวมันคละ เดือน ธค.43 กก.ละ 16.26 บาท สูงกว่าช่วงเดียวกันของปีก่อน ซึ่งมีราคา กก.ละ 8.87 บาท ส่วนถั่วเขียวผิวดำ เพิ่งเริ่มออกสู่ตลาด ราคาอยู่ในเกณฑ์สูง โดยราคาที่เกษตรกรขายได้ถั่วเขียวผิวดำคละ เดือน ธค.43 กก.ละ 18.40 บาท สูงกว่าช่วงเดียวกันของปีก่อน ซึ่งมีราคา กก.ละ 7.90 บาท

สำนักวิชาเสถียรภาพราคาสินค้าเกษตร
กรมการค้าภายใน
มกราคม 2544

ถั่วเขียวผิวมัน

ราคาสารพัดถั่ว / yoon

หน่วย : บาท/กก.

ปี	ม.ย.	ก.ค.	ส.ค.	ก.ย.	ต.ค.	พ.ย.	ธ.ค.	ม.ค.	ก.พ.	มี.ค.	เม.ย.	พ.ค.	เฉลี่ยทั้งปี
ราคาที่เกษตรกรขายได้ (ถั่วเขียวผิวมันใหญ่คละ)													
2531/32	-	11.25	9.87	10.55	8.74	7.98	8.31	8.42	8.18	9.35	8.76	8.67	9.10
2532/33	-	6.70	6.35	6.01	5.59	6.41	6.53	6.27	6.16	6.13	6.18	6.23	6.23
2533/34	6.17	5.77	5.96	5.63	6.15	5.96	5.68	5.81	5.94	6.71	8.42	8.01	6.35
2534/35	8.01	-	-	-	-	8.82	9.58	11.15	11.92	11.61	11.88	12.10	10.63
2535/36	11.32	-	-	-	-	8.40	8.70	9.23	9.68	10.04	9.31	8.85	9.44
2536/37	8.50	9.00	-	-	-	8.28	9.31	9.50	10.02	8.09	9.88	9.04	9.07
2537/38	-	-	-	-	-	10.84	9.94	8.83	8.48	9.71	10.52	9.40	9.67
2538/39	8.91	10.99	9.25	9.00	11.78	12.88	11.75	11.30	10.81	11.97	12.71	12.24	11.13
2539/40	12.00	12.98	11.39	10.92	11.06	12.07	11.35	9.98	8.21	7.99	13.13	13.10	11.18
2540/41	10.99	12.81	12.89	13.65	13.65	12.45	13.12	14.40	16.68	17.51	15.90	13.67	13.98
2541/42	15.06	13.99	14.30	15.11	13.50	13.18	12.63	12.67	11.24	13.07	12.16	11.23	13.18
2542/43	11.37	11.62	9.70	9.52	9.91	8.73	8.87	9.31	9.31	12.14	14.38	13.19	10.67
2543/44	11.59	10.79	13.09	12.90	13.71	15.05	16.26						13.34
ที่มา : สำนักงานเศรษฐกิจการเกษตร													
ราคาขายส่ง กทม. (ถั่วเขียวผิวมันอย่างดี)													
2531/32	12.76	12.83	13.30	13.56	10.45	10.16	9.94	9.84	10.01	10.24	9.83	10.10	11.09
2532/33	10.50	9.90	8.46	8.46	8.21	8.18	7.95	7.83	7.84	8.19	8.84	8.38	8.56
2533/34	8.16	8.47	8.26	9.91	9.89	9.37	8.46	8.30	8.66	8.78	10.76	11.84	9.24
2534/35	11.84	11.89	13.52	13.92	12.98	12.06	12.14	12.99	13.24	13.42	13.78	15.00	13.07
2535/36	14.83	14.80	14.07	13.28	13.17	11.79	11.73	11.57	11.62	12.19	12.22	12.06	12.78
2536/37	12.25	12.25	12.46	13.02	11.67	10.99	11.12	12.01	12.59	11.84	12.19	13.59	12.17
2537/38	13.58	13.50	13.50	13.02	12.81	12.41	12.33	12.25	12.25	11.92	12.42	13.08	12.76
2538/39	13.17	14.16	15.70	15.70	15.70	15.76	15.83	16.04	16.08	16.08	16.08	16.08	15.53
2539/40	17.08	17.08	17.08	17.30	16.78	15.99	15.75	16.98	16.25	16.36	18.26	14.18	16.59
2540/41	15.21	15.84	15.84	15.84	15.84	15.84	16.31	18.77	19.69	19.86	19.00	19.00	17.25
2541/42	19.00	19.00	19.00	19.45	20.56	17.50	17.50	17.50	17.13	15.89	15.89	16.67	17.92
2542/43	15.47	13.75	14.32	14.92	13.77	13.50	13.93	14.17	14.17	15.25	19.16	19.16	15.13
2543/44	18.49	16.89	17.85	19.18	19.58	19.90	20.05						18.85
ที่มา : กรมการค้าภายใน													
ราคาขายส่ง กทม. (ถั่วเขียวผิวมันอย่างรอง)													
2531/32	11.42	11.95	12.21	12.41	8.94	8.55	9.08	8.92	9.02	9.02	9.15	9.13	9.98
2532/33	9.10	8.27	7.42	7.33	6.80	7.19	6.93	6.61	6.34	6.67	7.92	9.35	7.49
2533/34	7.12	7.53	7.59	8.17	7.60	7.33	6.80	6.65	7.09	7.09	9.62	10.84	7.79
2534/35	10.84	10.91	12.77	13.17	12.02	10.54	11.08	12.52	12.66	12.76	13.08	14.33	12.22
2535/36	14.14	14.12	13.30	12.69	10.81	10.12	10.23	10.30	11.22	11.25	11.04	10.33	11.63
2536/37	10.25	10.32	11.18	11.61	9.86	10.04	10.35	10.42	11.50	11.05	11.45	12.59	10.89
2537/38	12.45	11.09	11.75	10.65	10.54	11.08	10.90	10.88	10.88	11.06	11.71	12.26	11.27
2538/39	12.34	13.35	14.85	14.85	14.85	14.99	14.11	14.36	14.57	14.58	14.66	14.67	14.35
2539/40	15.42	15.53	15.68	16.14	15.11	14.89	15.17	15.59	14.58	14.58	15.77	13.25	15.14
2540/41	13.45	13.75	13.75	13.75	13.75	13.75	14.08	16.57	17.40	17.44	16.58	16.58	15.07
2541/42	16.58	16.58	16.58	16.92	17.26	15.00	15.00	14.92	13.72	13.03	13.24	14.34	15.26
2542/43	12.58	11.25	11.44	11.59	10.63	10.50	10.77	10.92	10.92	11.99	15.83	15.83	12.02
2543/44	14.70	13.64	14.06	15.09	15.41	17.01	17.99						15.41
ที่มา : กรมการค้าภายใน													

ราคาสารพัดถั่ว / yoon

หน่วย : บาท/กก.

ปี	พย.	ธค.	มค.	กพ.	มีค.	เมย.	พค.	มิย.	กค.	สค.	กย.	ตค.	เฉลี่ยทั้งปี
ราคาที่เกษตรกรขายได้ (ถั่วเขียวผิวดำคละ)													
2531/32	5.33	7.50	7.71	7.72	7.22	-	-	-	-	-	-	-	7.10
2532/33	-	6.87	-	7.21	6.41	-	-	-	-	-	7.90	-	7.10
2533/34	7.33	6.56	6.09	6.06	6.01	5.83	5.80	-	-	-	-	-	6.24
2534/35	-	7.23	6.32	5.95	5.71	5.56	5.61	-	-	-	-	-	6.06
2535/36	5.00	5.00	5.00	4.15	-	-	-	-	-	-	-	-	4.79
2536/37	-	7.53	10.58	11.86	-	-	-	-	-	-	-	-	9.99
2537/38	-	11.13	9.97	9.10	-	-	-	-	-	-	-	-	10.07
2538/39	9.72	11.41	10.06	8.50	-	-	-	-	-	-	-	-	9.92
2539/40	8.23	7.25	5.04	5.30	6.76	8.20	5.66	5.00	-	-	-	-	6.43
2540/41	9.00	-	19.33	-	-	-	-	-	-	-	-	-	14.17
2541/42	10.59	11.63	11.00	-	-	-	-	-	-	-	-	-	11.07
2542/43	-	7.90	11.90	-	-	-	-	-	-	-	-	-	9.90
2543/44	-	18.40											18.40
													ที่มา: สำนักงานเศรษฐกิจการเกษตร
ราคาขายส่ง กทม. (ถั่วเขียวผิวดำอย่างดี)													
2531/32	8.21	9.29	9.03	8.58	8.50	8.50	8.50	8.50	8.46	8.34	8.34	8.34	8.55
2532/33	6.75	7.03	7.94	8.99	10.25	10.53	10.72	10.33	10.95	10.96	10.53	9.97	9.58
2533/34	9.77	8.87	7.83	7.92	8.33	8.89	9.00	9.00	10.23	10.50	10.50	10.50	9.28
2534/35	10.50	8.87	7.92	7.74	6.83	6.83	6.83	6.83	6.83	6.83	6.73	6.59	7.44
2535/36	6.59	6.50	6.42	6.42	6.42	6.42	6.42	6.42	6.42	6.42	6.42	6.10	6.41
2536/37	6.74	7.50	11.34	13.38	13.75	11.87	8.42	8.42	10.38	13.75	13.75	13.75	11.09
2537/38	13.75	13.02	12.59	12.59	12.50	12.25	12.39	12.42	14.54	16.62	16.75	16.92	13.86
2538/39	14.60	12.63	14.00	15.11	14.00	14.00	14.00	14.00	14.00	14.00	14.00	14.00	14.03
2539/40	13.86	13.75	13.71	12.92	12.92	12.79	10.23	10.99	11.50	11.50	11.50	11.50	12.26
2540/41	11.50	12.31	15.01	15.54	16.47	16.59	16.59	16.59	16.59	16.59	17.62	20.50	15.99
2541/42	-	13.50	13.33	13.00	13.00	13.00	13.00	13.00	13.00	13.00	13.09	15.00	13.27
2542/43	-	11.00	12.9	13.00	13.22	14.00	14.00	-	-	-	-	-	13.02
2543/44	18.50	18.50											18.50
													ที่มา: กรมการค้าภายใน
ราคาขายส่ง กทม. (ถั่วเขียวผิวดำอย่างรอง)													
2531/32	6.64	7.70	7.70	7.14	7.09	7.09	7.17	7.17	7.00	6.17	6.17	6.17	6.93
2532/33	5.63	5.74	6.24	5.67	6.67	7.80	7.88	8.03	8.92	8.92	8.92	8.16	7.38
2533/34	7.40	6.81	6.42	6.42	6.68	7.22	7.50	7.50	7.50	7.50	7.50	7.50	7.16
2534/35	7.50	7.08	6.84	6.70	6.00	6.00	6.00	6.00	6.00	6.00	5.93	5.84	6.32
2535/36	5.84	5.75	5.27	5.17	5.17	5.17	5.17	5.17	5.17	5.17	5.17	4.81	5.25
2536/37	5.80	6.92	6.92	6.92	6.92	6.92	6.92	6.92	8.53	11.25	11.25	11.25	7.40
2537/38	11.25	11.00	10.92	10.92	10.92	10.92	11.42	11.5	13.64	14.85	14.85	14.85	12.25
2538/39	12.91	11.03	12.44	11.11	12.09	12.09	12.09	12.09	12.09	12.09	12.09	12.09	12.02
2539/40	12.09	12.09	12.05	11.25	11.25	11.11	9.61	9.55	9.55	9.55	9.55	9.55	10.60
2540/41	9.55	10.18	13.39	14.18	15.29	15.29	15.29	15.29	15.29	15.20	16.23	18.75	14.49
2541/42	-	11.50	10.15	8.50	8.50	8.50	8.50	8.50	8.50	8.50	8.59	10.50	9.11
2542/43	-	7.50	8.93	9.00	9.43	11.00	11.00	-	-	-	-	-	9.48
2543/44	16.50	16.50											16.50
													ที่มา: กรมการค้าภายใน

เมล็ดงา

1. ผลผลิตและความต้องการใช้ (ตัน)	ปี 2539	ปี 2540	ปี 2541	ปี 2542	ปี 2543
1.1 ผลผลิตโลก	2,792,585	2,644,073	2,615,643	2,686,449	2,726,172
1.2 ผลผลิตไทย	34,330	34,695	36,054	37,409	38,780
1.3 ความต้องการใช้	26,688	27,539	29,553	20,360	* 25,000
1.4 นำเข้า	296	117	278	2,052	** 237
มูลค่า (ล้านบาท)	3.31	1.51	8.21	28.69	4.312
1.5 ส่งออก	7,938	7,273	6,779	19,101	** 8,929
มูลค่า (ล้านบาท)	148.51	157.04	179.59	416.23	224.20
หมายเหตุ * ประมาณการ					
** เป็นตัวเลข เดือน มค. -ตค..43					
2. ราคาเกษตรกรขายได้ (บาท/กก.)					
- งาเกษตรคละ	14.81	14.61	24.51	21.02	19.16
- งาดำคละ	19.45	12.43	21.63	21.10	21.70
- งาขาวคละ	17.11	14.73	16.75	18.97	19.07

3. สภาพปัญหา/สาเหตุ

1 ประสิทธิภาพการผลิตต่ำ เนื่องจากการกระจายงาพันธุ์ดียังไม่ทั่วถึงและสภาพอากาศที่ค่อนข้างแปรปรวน รวมทั้งมีการใช้เทคโนโลยีการผลิตน้อย ทำให้ผลผลิตที่ได้มีปริมาณและคุณภาพไม่แน่นอน

2. ในแหล่งที่มีการผลิตน้อย จะขาดตลาดยาก เพราะปริมาณผลผลิตมีน้อย พ่อค้าไม่ให้ความสนใจที่จะรับซื้อ และถ้าจะรับซื้อก็ซื้อในราคาต่ำ ทำให้เกษตรกรได้รับผลตอบแทนไม่คุ้มทุน

3. คุณภาพของเมล็ดงาต่ำลง สีไม่บริสุทธิ์ มีความชื้นและสิ่งเจือปนสูง ในขณะที่ประเทศผู้นำเข้าค่อนข้างเข้มงวดต่อคุณภาพและมาตรฐานของสินค้า นอกจากนี้ ต้นทุนการส่งออกค่อนข้างสูง ทำให้ราคาเมล็ดงาไทยสูงกว่าประเทศคู่แข่งอื่น ๆ

4. มาตรการแก้ไขปัญหา

ในกรณีที่มีปัญหาด้านราคาและเกษตรกรได้รับความเดือดร้อน คณะกรรมการ คชก. จะจัดสรรเงินทุนหมุนเวียนปลอดดอกเบี้ยสำหรับการแทรกแซงตลาด โดยจะพิจารณาตามหลักเกณฑ์ที่กำหนดไว้ในระเบียบสำนักนายกรัฐมนตรี ว่าด้วยกองทุนรวมเพื่อช่วยเหลือเกษตรกร พ.ศ. 2534 ซึ่งใช้ราคาเฉลี่ยย้อนหลัง 3 ปี ไม่รวมราคาที่สูงหรือต่ำผิดปกติ

5. สถานการณ์ปัจจุบัน/แนวโน้ม

5.1 ในปี 2543 คาดว่าจะมีผลผลิตยาง ประมาณ 38,780 ตัน เพิ่มขึ้นจากปีที่ผ่านมา ซึ่งผลิตได้ 37,409 ตัน หรือเพิ่มขึ้นร้อยละ 3.7 โดยกระทรวงเกษตรและสหกรณ์ได้ดำเนินนโยบายส่งเสริมและพัฒนาการผลิตยาง ตามแผนพัฒนาเศรษฐกิจและสังคมแห่งชาติ ฉบับที่ 8 (พ.ศ.2540 - 2544) เพื่อเพิ่มศักยภาพการผลิต ซึ่งตามเป้าหมายในปี 2544 ได้กำหนดพื้นที่เพาะปลูกไว้ จำนวน 470,000 ไร่/ผลผลิต 69,100 ตัน

5.2 สำหรับ ผลผลิตยางจะออกสู่ตลาด 2 ช่วง คือ ช่วงแรกเป็นงารุ่นต้นฤดูฝน ออกสู่ตลาดระหว่างเดือน พฤษภาคม - กรกฎาคม และช่วงถัดไปเป็นงารุ่นปลายฤดูฝน ออกสู่ตลาดระหว่างเดือน พฤศจิกายน - ธันวาคม

ขณะนี้สิ้นสุดฤดูการเก็บเกี่ยวงารุ่นปลายฤดูฝนแล้ว เกษตรกรส่วนใหญ่ นำผลผลิตออกสู่ตลาดหมดแล้ว คุณภาพของผลผลิตในฤดูการผลิตนี้ค่อนข้างดี และระดับราคาที่ยกษตรขายได้อยู่ในเกณฑ์ที่น่าพอใจ โดยมีราคา กก.ละ 19.07-21.70 บาท สูงกว่าปีที่ผ่านมาซึ่งมีราคา กก.ละ 18.97-21.10 บาท หรือสูงขึ้นร้อยละ 1.75

สำนักวิชาเสถียรภาพราคาสินค้าเกษตร

กรมการค้าภายใน

มกราคม 2544

1.ผลผลิต-งา D:งา(4)

ราคาเมล็ดงาที่เกษตรกรขายได้

บาท : กก.

ปี/เดือน	มค.	กพ.	มีค.	เมย.	พค.	มิย.	กค.	สค.	กย.	ตค.	พย.	ธค.	เฉลี่ย
ราคาเกษตรกรขายได้ เมล็ดงาขาวคละ													
2534	12.13	-	-	-	-	-	-	-	12.32	-	-	-	12.23
2535	-	8.57	-	-	-	-	-	-	12.00	12.63	-	-	11.07
2536	-	-	-	-	-	-	-	-	9.38	9.33	-	-	9.36
									10.25	10.00	10.00	11.00	10.31
2538	12.00	12.00	-	-	-	-	-	-	-	18.40	-	19.90	15.58
2539	17.11	-	-	-	-	-	-	-	-	-	-	-	17.11
2540	14.73	-	-	-	-	-	-	-	-	-	-	-	14.73
2541	17.80	-	-	-	-	-	-	-	-	-	17.00	15.46	16.75
2542	19.61	-	-	-	-	-	-	-	-	-	18.17	19.13	18.97
2543	25.40	20.80	-	-	-	-	-	-	18.25	14.50	17.06	18.94	19.16
ราคาเกษตรกรขายได้ เมล็ดงาดำคละ													
2534	11.64	-	-	12.85	12.88	12.25	11.85	12.29	11.31	12.20	12.23	-	12.17
2535	-	9.23	12.40	-	10.75	11.00	-	-	12.00	12.00	-	-	11.23
2536	-	-	-	-	8.25	-	-	-	-	-	7.80	-	8.03
2537	-	-	-	-	-	-	-	-	10.00	-	-	-	10.00
2538	-	-	-	-	-	-	-	-	-	-	-	-	-
2539	-	-	-	-	-	18.79	20.10	-	-	-	-	-	19.45
2540	-	-	-	-	-	14.50	15.00	-	7.80	-	-	-	12.43
2541	-	-	-	-	21.25	24.70	26.50	21.87	21.87	-	17.54	17.68	21.63
2542	17.98	-	-	-	21.94	24.08	21.29	20.05	20.00	17.75	21.21	25.61	21.10
2543	25.55	-	-	-	27.18	22.94	18.64	21.08	18.27	18.27	18.38	18.78	21.70
ราคาเกษตรกรขายได้ เมล็ดงาเกษตรคละ													
2534	-	-	-	12.85	12.55	12.25	11.77	11.92	12.25	12.33	12.51	12.90	12.37
2535	-	8.57	12.40	-	-	15.25	14.75	14.10	11.66	9.75	-	-	12.35
2536	-	-	-	-	-	-	8.29	8.58	8.50	8.50	-	-	8.47
2537	-	-	-	-	-	-	-	-	-	-	9.00	-	9.00
2538	-	-	-	-	-	-	20.40	-	-	-	-	-	20.40
2539	-	-	-	-	-	15.73	14.64	14.06	-	-	-	-	14.81
2540	-	-	-	-	15.00	15.47	15.96	12.00	-	-	-	-	14.61
2541	-	-	-	-	-	23.31	25.19	27.56	-	-	22.44	24.03	24.51
2542	21.56	-	-	-	-	21.90	16.35	20.23	22.00	26.40	19.04	20.68	21.02
2543	19.73	-	-	-	-	22.23	18.94	18.44	18.97	18.90	18.40	17.65	19.07

ราคาขายส่งเมล็ดงา ตลาด กทม.

บาท : กก.

ปี/เดือน	มค.	กพ.	มีค.	เมย.	พค.	มิย.	กค.	สค.	กย.	ตค.	พย.	ธค.	เฉลี่ย
ราคาขายส่งงาขาวเมล็ดใหญ่ 1/													
2534	15.56	14.17	14.17	14.17	13.54	12.50	12.10	12.97	13.68	12.91	13.41	13.37	13.55
2535	12.35	13.39	13.83	13.83	13.83	16.49	19.16	18.22	13.33	13.33	13.33	13.33	14.54
2536	15.83	13.19	13.33	13.33	13.33	13.33	11.00	9.50	9.67	10.06	10.29	9.81	11.89
2537	10.56	13.75	13.93	14.00	14.00	12.63	11.13	10.58	11.42	11.69	13.94	15.21	12.74
2538	15.73	16.21	16.59	16.59	16.58	16.58	16.58	20.52	24.85	26.75	26.75	26.75	20.04
2539	26.75	26.75	26.75	24.43	16.31	17.75							23.12
2540													
2541													
2542													
2543													
ราคาขายส่งงาดำเมล็ดใหญ่ 2/													
2534	15.02	14.17	14.17	14.17	14.08	12.50	12.75	13.65	15.20	15.27	14.33	13.49	14.07
2535	12.89	13.62	13.91	13.91	13.91	16.53	19.16	18.28	13.51	13.33	13.33	13.33	14.64
2536	14.16	15.00	15.00	15.00	15.00	15.00	10.33	10.19	10.13	10.29	10.60	10.94	12.64
2537	11.60	14.17	14.66	14.66	14.67	11.24	10.63	10.69	11.67	12.09	13.54	15.46	12.92
2538	16.35	16.63	16.59	16.59	16.59	16.58	16.58	25.91	27.29	30.00	30.00	30.00	21.59
2539		30.00	30.00	30.00	30.00	30.00	23.60	27.88	24.25	25.00			27.86
2540						21.50	21.50	21.50	21.50	21.50	21.50	21.50	21.50
2541	32.33	43.00	43.00	43.00	26.00								37.47
2542											33.00	33.00	33.00
2543	(38.00)	32.63	30.50	30.50	30.07	25.86	24.50	22.50	22.50	22.50	22.50	22.50	26.63
ราคาขายส่งงาเกษตร 3/													
2534			14.84	14.96	14.03	13.42	11.89	13.08	13.17	13.40	13.17	13.17	13.51
2535	13.17	13.17	13.89	14.00	14.00	14.00	14.00	14.00	14.00	14.00	14.00	13.59	13.82
2536	12.92	12.92	12.92	12.92	12.92	12.92	11.73	9.18	9.18	9.18	9.18	9.79	11.31
2537	10.61	13.15	13.15		15.25	11.01	10.20	10.20	10.20	10.20	11.04	12.87	11.63
2538	14.00	15.25	15.25	15.25	15.25					18.50	18.50	18.50	16.31
2539	18.50					15.50	15.50	15.50	15.50	15.50	15.50	15.50	15.88
2540	15.50	15.50	15.50	15.50	16.24	17.50	17.50	17.50	17.50	17.50	17.50	17.50	16.73
2541	28.67	39.00	39.00	39.00	23.64	24.75	25.84	26.74	27.25	27.50	27.25	27.67	29.69
2542	27.75	27.75	27.75	27.75	27.75	27.75		27.75	27.75	27.25	23.94	22.75	26.90
2543	25.32	27.28	26.00	26.00	25.36	20.41	19.50	21.50	21.50	21.50	21.50	21.50	23.26

หมายเหตุ : 1/ กรมเศรษฐกิจการพาณิชย์ (ปัจจุบันไม่มีราคา)

2/ 3/ กรมการค้าภายใน

ลูกเดือย

1. ผลผลิตและความต้องการใช้ (ตัน) ปี	2539/40	ปี 2540/41	ปี 2541/42	ปี 2542/43	ปี 2543/44
1.1 ผลผลิต	24,730	17,627	16,737	16,674	10,861*
1.2 ความต้องการใช้	2,494	3,365	6,537	3,335	3,300*
1.3 การส่งออก	2539	2540	2541	2542	2543
- ปริมาณ	16,920	21,365	11,090	10,705	17,557
- มูลค่า (ล้านบาท)	283	333	186	120	187

2. ราคา (บาท/กก.)

เกษตรกรขายได้

- ลูกเดือยทั้งเปลือกคละ	6.81	10.67	9.65	4.50	19.50
-------------------------	------	-------	------	------	-------

หมายเหตุ * ประมาณการ

3. สภาพปัญหา/สาเหตุ

3.1 ลูกเดือยพึ่งพาการส่งออกประมาณร้อยละ 80 แต่มีตลาดค่อนข้างจำกัดเฉพาะ ญี่ปุ่นและไต้หวัน ราคาจึงขึ้นอยู่กับตลาดต่างประเทศเป็นสำคัญ ปีใดมีการส่งออกมากจะไม่มีปัญหาด้านราคา ในขณะที่เกษตรกรมีได้คำนึงถึงตลาดที่จะรองรับ แต่จะดูจากราคาในปีที่ผ่านมาเป็นเกณฑ์ ปัจจุบันมีเพียงจังหวัดเลยเท่านั้นที่เพาะปลูกลูกเดือยเพื่อการค้า

3.2 คณะกรรมการ คชก. ได้เคยมีมติเมื่อวันที่ 18 มกราคม 2539 ให้จังหวัดเลย ควบคุมการเพาะปลูกลูกเดือยให้เหมาะสม เนื่องจากไม่ใช่พืชที่ทางราชการส่งเสริม ประกอบกับเป็นพืชที่มีต้นทุนการผลิตสูง มีตลาดภายในประเทศจำกัด ส่วนใหญ่ปลูกเพื่อการส่งออก และราคามักผันผวนตามภาวะตลาดโลก

4. มาตรการแก้ไขปัญหา

การแก้ไขปัญหาในช่วงปี 2535/36 , 2536/37 , 2538/39 2539/40 และ ปี 2542/43 คณะกรรมการ คชก. ได้อนุมัติเงินทุนหมุนเวียนปลอดดอกเบี้ย ปีละ 10 ล้านบาท ให้จังหวัดเลยนำไปแทรกแซงตลาดในราคาเป้าหมายนำ กก.ละ 4.50 บาท , 5.00 บาท , 5.00 บาท , 7.63 บาท และ 6.50 บาท ตามลำดับ

5. ผลการดำเนินการ

ส่วนใหญ่ไม่มีการดำเนินการแทรกแซงตลาด เนื่องจากราคาได้ปรับตัวสูงขึ้นกว่าราคาเป้าหมายนำ สำหรับปี 2539/40 ซึ่งมีมาตรการเสริมให้อคส. และ ธ.ก.ส. รับจำหน่ายลูกเดือยจากเกษตรกร ปรากฏว่าสามารถรับจำหน่ายได้ 13,795 ตัน มูลค่า 105,225.85 บาท และต่อมาราคาได้ปรับตัวสูงขึ้นกว่าราคาเป้าหมายนำ ส่วนปี 2542/43 ไม่มีผู้เข้าร่วมโครงการ

เนื่องจากผู้ประกอบการไม่ต้องการนำเงินไปฝากธนาคารเพื่อขอหนังสือสัญญาค้ำประกันจากธนาคาร นำเงินจากโครงการไปใช้รับซื้อลูกเต๋อยจากเกษตรกร

6. สถานการณ์ปัจจุบัน/แนวโน้ม

ในปี 2543/44 คาดว่าจะมีผลผลิตลูกเต๋อยประมาณ 10,861 ตัน ลดลงจากปีที่ผ่านมา ซึ่งมีผลผลิตประมาณ 16,674 ตัน หรือลดลงร้อยละ 34.86 ในจำนวนนี้ เป็นผลผลิตของจังหวัดเลย ประมาณ 10,252 ตัน หรือร้อยละ 94 ของผลผลิตรวม ผลผลิตเริ่มออกสู่ตลาดตั้งแต่กลางเดือนธันวาคม 2543 ราคาที่เกษตรกรขายได้ ณ วันที่ 3 มกราคม 2544 กก.ละ 24.50 บาท สูงกว่าปีที่ผ่านมา ซึ่งมีราคา กก.ละ 5.50 บาท

~~~~~

สำนักวิชาเสถียรภาพราคาสินค้าเกษตร

มกราคม 2544

D:ลูกเต๋อย(4) F: ลูกเต๋อย-1.ผลผลิต

## ราคาลูกเต๋อย

## ราคาลูกเต๋อย (คละ) ที่เกษตรกรขายได้ ณ จังหวัดเลย

หน่วย บาท : ก.ก.

| ปีการผลิต | ธ.ค.  | ม.ค.  | ก.พ.  | มี.ค. | เม.ย. | พ.ค. | มิ.ย. | ก.ค. | ส.ค. | ก.ย. | ต.ค. | พ.ย. | เฉลี่ย |
|-----------|-------|-------|-------|-------|-------|------|-------|------|------|------|------|------|--------|
| 2534/35   | 6.50  | 5.50  | 6.50  | 6.50  | -     | -    | -     | -    | -    | -    | -    | -    | 6.25   |
| 2535/36   | 5.50  | 6.50  | 8.00  | 8.00  | -     | -    | -     | -    | -    | -    | -    | -    | 7.00   |
| 2536/37   | 6.50  | 7.25  | 8.00  | 9.50  | -     | -    | -     | -    | -    | -    | -    | -    | 7.81   |
| 2537/38   | 5.75  | 7.25  | 7.85  | 13.50 | -     | -    | -     | -    | -    | -    | -    | -    | 8.59   |
| 2538/39   | 10.50 | 12.00 | 12.75 | 14.00 | -     | -    | -     | -    | -    | -    | -    | -    | 12.31  |
| 2539/40   | 8.00  | 6.75  | 6.75  | 5.50  | 6.75  | 7.10 | -     | -    | -    | -    | -    | -    | 6.81   |
| 2540/41   | 9.00  | 11.25 | 11.75 | -     | -     | -    | -     | -    | -    | -    | -    | -    | 10.67  |
| 2541/42   | 9.72  | 8.65  | 10.57 | -     | -     | -    | -     | -    | -    | -    | -    | -    | 9.65   |
| 2542/43   | 5.50  | 5.00  | 4.00  | 4.00  | 4.00  | -    | -     | -    | -    | -    | -    | -    | 4.50   |
| 2543/44   | 19.50 | -     | -     | -     | -     | -    | -     | -    | -    | -    | -    | -    | 19.50  |

## ราคาขายส่งลูกเต๋อยกระเทาะเปลือก ตลาดกรุงเทพฯ

หน่วย บาท : ก.ก.

| ปีการผลิต | ธ.ค.  | ม.ค.  | ก.พ.  | มี.ค. | เม.ย. | พ.ค.  | มิ.ย. | ก.ค.  | ส.ค.  | ก.ย.  | ต.ค.  | พ.ย.  | เฉลี่ย |
|-----------|-------|-------|-------|-------|-------|-------|-------|-------|-------|-------|-------|-------|--------|
| 2534/35   | 28.50 | 28.50 | 26.00 | 23.50 | 23.50 | 23.50 | 23.50 | 23.50 | 23.50 | 23.50 | 23.50 | 23.50 | 24.54  |
| 2535/36   | 23.50 | 16.00 | 11.00 | 15.00 | 15.00 | 15.00 | 15.00 | 15.00 | 15.00 | 15.00 | 15.00 | 15.00 | 15.46  |
| 2536/37   | 15.00 | 16.00 | 22.60 | 27.60 | 31.50 | 31.50 | 31.50 | 31.50 | 31.50 | 31.50 | 31.50 | 31.50 | 27.77  |
| 2537/38   | 33.50 | 31.00 | 26.00 | 23.50 | 28.50 | 37.80 | 44.85 | 50.30 | 58.50 | 58.50 | 58.50 | 58.50 | 42.45  |
| 2538/39   | 58.50 | 58.50 | 32.00 | 32.00 | 32.00 | 39.75 | 41.95 | 43.29 | 56.52 | 59.81 | 65.91 | 67.00 | 48.94  |
| 2539/40   | 67.00 | 28.00 | 26.42 | 25.24 | 23.00 | 22.00 | 22.00 | 20.69 | 20.95 | 21.50 | 23.55 | 25.50 | 27.15  |
| 2540/41   | 27.48 | 30.33 | 31.50 | 31.50 | 31.50 | 31.50 | 31.50 | 31.50 | 30.75 | 30.00 | 30.00 | 29.67 | 30.60  |
| 2541/42   | 29.00 | 30.00 | 28.70 | 27.00 | 27.00 | 27.00 | 27.00 | 27.00 | 25.50 | 23.50 | 23.50 | 23.50 | 26.56  |
| 2542/43   | 23.50 | 21.50 | 18.50 | 18.50 | 18.50 | 18.50 | 18.50 | 18.50 | 18.50 | 18.50 | 18.50 | 18.50 | 19.17  |
| 2543/44   | 25.38 | -     | -     | -     | -     | -     | -     | -     | -     | -     | -     | -     | 25.38  |

## ราคาขายปลีกลูกเต๋อยกระเทาะเปลือก ตลาดกรุงเทพฯ

หน่วย บาท : ก.ก.

| ปีการผลิต | ธ.ค.  | ม.ค.  | ก.พ.  | มี.ค. | เม.ย. | พ.ค.  | มิ.ย. | ก.ค.  | ส.ค.  | ก.ย.  | ต.ค.  | พ.ย.  | เฉลี่ย |
|-----------|-------|-------|-------|-------|-------|-------|-------|-------|-------|-------|-------|-------|--------|
| 2534/35   | 28.50 | 28.50 | 26.00 | 23.50 | 23.50 | 23.50 | 23.50 | 23.50 | 23.50 | 23.50 | 23.50 | 23.50 | 24.54  |
| 2535/36   | 28.39 | 23.25 | 17.50 | 21.63 | 22.50 | 22.50 | 22.50 | 22.50 | 22.50 | 22.50 | 22.50 | 22.50 | 22.56  |
| 2536/37   | 22.50 | 25.79 | 33.29 | 38.59 | 44.41 | 45.00 | 45.00 | 45.00 | 45.00 | 45.00 | 45.00 | 45.00 | 39.97  |
| 2537/38   | 45.00 | 44.29 | 38.95 | 37.72 | 42.50 | 46.79 | 53.64 | 59.87 | 67.50 | 67.50 | 67.50 | 67.50 | 53.23  |
| 2538/39   | 67.50 | 46.67 | 39.70 | 38.50 | 38.50 | 44.05 | 46.63 | 52.26 | 60.05 | 63.71 | 69.55 | 71.00 | 53.18  |
| 2539/40   | 69.22 | 30.18 | 28.42 | 27.24 | 25.00 | 25.00 | 26.43 | 29.50 | 29.50 | 29.50 | 34.05 | 34.50 | 32.38  |
| 2540/41   | 37.90 | 42.26 | 42.50 | 42.50 | 42.50 | 42.50 | 42.50 | 42.50 | 42.15 | 41.50 | 41.50 | 41.36 | 41.81  |
| 2541/42   | 40.50 | 40.50 | 40.35 | 39.50 | 39.50 | 39.50 | 39.50 | 39.50 | 39.50 | 37.50 | 37.50 | 37.50 | 39.24  |
| 2542/43   | 37.50 | 34.25 | 33.50 | 32.50 | 32.50 | 32.50 | 32.50 | 32.50 | 32.50 | 32.50 | 32.50 | 32.50 | 30.35  |
| 2543/44   | 39.20 | -     | -     | -     | -     | -     | -     | -     | -     | -     | -     | -     | 39.20  |

เกลือทะเล

|                                   |                |                 |                 |
|-----------------------------------|----------------|-----------------|-----------------|
| <b>1. ผลผลิตและความต้องการใช้</b> | <b>ปี 2541</b> | <b>ปี 2542</b>  | <b>ปี 2543</b>  |
| ผลผลิตโลก (ตัน)                   | NA             | NA              | NA              |
| ผลผลิตไทย (ตัน)                   | 650,000        | 92,460          | 32,850          |
| การนำเข้า ปริมาณ (ตัน)            | 393.10         | 66,803.30       | 42,302.08       |
| มูลค่า (ล้านบาท)                  | 0.72           | 70.32           | (มค. - ตค.)     |
| การส่งออก ปริมาณ (ตัน)            | 5,431.84       | 4,183.49        | 2,800.76        |
| มูลค่า (ล้านบาท)                  | 12.83          | 7.97            | 5.08            |
|                                   |                |                 | (มค. - ตค.)     |
| <b>2. ราคา (บาท/เกวียน)</b>       | <b>702.02</b>  | <b>2,438.02</b> | <b>2,413.73</b> |

3. สภาพปัญหา/สาเหตุ

ในปี 2543 ไม่มีปัญหาด้านราคา โดยราคาเกลืออยู่ในระดับสูงเนื่องจากผลผลิตมีน้อยกว่าปีปกติ เนื่องจากนาเกลือได้รับความเสียหายจากฝนที่ตกชุกอย่างต่อเนื่องในแหล่งผลิต ราคาเกลือจึงสูงอย่างต่อเนื่องตลอดปี ไม่มีการแทรกแซง

4. มาตรการแก้ไขในอดีต

ปี 2541 ผลผลิตเกลือมีปริมาณมาก ราคาเกลือตกต่ำ คชก. ได้มีมติเมื่อวันที่ 3 กุมภาพันธ์ 2542 อนุมัติเงินทุนหมุนเวียนปลอดดอกเบี้ย จำนวน 60 ล้านบาท ให้สหกรณ์การเกษตรนาเกลือ ในจังหวัดสมุทรสาคร สมุทรสงคราม และเพชรบุรี นำไปรับซื้อ/จำหน่ายเกลือจากสมาชิกและเกษตรกรทั่วไปในราคาเป้าหมายนำ 887 บาท/เกวียน ผลการดำเนินงานรับซื้อ/จำหน่ายเกลือได้ในราคาเป้าหมายนำ 887 บาท/เกวียน และราคาเกลือได้ขยับตัวสูงขึ้น จากราคาเฉลี่ย 702 บาท/เกวียน ในปี 2541 เป็น 2,438.02 บาท/เกวียนในปี 2542 และสูงอย่างต่อเนื่องถึงปี 2543

6. สถานการณ์ปัจจุบัน

ขณะนี้ผลผลิตเกลือฤดูใหม่เริ่มออกสู่ตลาดเพิ่มขึ้น และมีความชื้นสูง ราคาจึงอ่อนตัวลงตามภาวะการผลิตและคุณภาพของสินค้า โดยราคาเฉลี่ยที่เกษตรกรขายได้เดือน ธค. 2543 อยู่ที่ 2,413.73 บาท/เกวียน ลดลงกว่าเดือนก่อนที่มีราคา 2,616 บาท/เกวียน คาดว่าในปี 2544 ราคาเกลือจะยังอยู่ในเกณฑ์ดีเนื่องจากผลผลิตเกลือจะมีน้อยเพราะเกษตรกรส่วนใหญ่จะขายผลผลิตเกลือในลักษณะนำเกลือให้กับบ่อกึ่ง ซึ่งคาดว่าจะขยายการเพาะเลี้ยงไปยังแหล่งน้ำจืดเพิ่มขึ้น





ราคาเกลือทะเลในแหล่งผลิตโดยเฉลี่ยทั้ง 3 จังหวัด เป็นรายเดือน  
ระหว่างปี 2534-2543

File : Priceเกลือทะเล D:พืยาปลา

หน่วย : บาท/เกวียน

| เดือน      | ปี 2534  | ปี 2535 | ปี 2536  | ปี 2537  | ปี 2538  | ปี 2539  | ปี 2540  | ปี 2541 | ปี 2542  | ปี 2543  | ปี 2544 | ปี 2545 |
|------------|----------|---------|----------|----------|----------|----------|----------|---------|----------|----------|---------|---------|
| มกราคม     | 872.00   | 938.00  | 492.00   | 550.00   | 1,250.00 | 816.67   | 3,000.00 | 766.67  | 766.67   | 2,083.33 |         |         |
| กุมภาพันธ์ | 837.00   | 867.00  | 492.00   | 750.00   | 900.00   | 950.00   | 2,600.00 | 700.00  | 991.67   | 1,416.66 |         |         |
| มีนาคม     | 833.00   | 783.00  | 617.00   | 850.00   | 1,025.00 | 1,616.17 | 1,666.67 | 733.33  | 1,166.67 | 1,858.33 |         |         |
| เมษายน     | 817.00   | 692.00  | 820.00   | 950.00   | 1,016.67 | 1,508.33 | 1,816.67 | 675.00  | 2,266.67 | 1,870.33 |         |         |
| พฤษภาคม    | 833.00   | 633.00  | 842.00   | 1,750.00 | 1,000.00 | 2,438.33 | 1,733.33 | 583.33  | 2,800.00 | 2,516.67 |         |         |
| มิถุนายน   | 867.00   | 608.00  | 942.00   | 2,300.00 | 1,233.33 | 2,714.66 | 1,600.00 | 625.00  | 3,237.50 | 3,061.11 |         |         |
| กรกฎาคม    | 933.00   | 608.00  | 1,025.00 | 2,425.00 | 1,500.00 | 2,683.33 | 1,066.67 | 650.00  | 3,166.66 | 3,066.66 |         |         |
| สิงหาคม    | 933.00   | 625.00  | 1,033.00 | 2,850.00 | 1,633.33 | 2,666.66 | 1,200.00 | 650.00  | 2,633.33 | 2,641.66 |         |         |
| กันยายน    | 1,033.00 | 658.00  | 1,067.00 | 2,750.00 | 1,850.00 | 2,625.00 | 1,300.00 | 741.67  | 2,616.67 | 2,450.00 |         |         |
| ตุลาคม     | 1,118.00 | 646.00  | 1,027.00 | 3,150.00 | 1,816.67 | 2,600.00 | 1,100.00 | 716.67  | 3,185.42 | 2176.67  |         |         |
| พฤศจิกายน  | 1,217.00 | 596.00  | 850.00   | 3,150.00 | 1,525.00 | 2,762.50 | 950.00   | 750.00  | 3,366.66 | 2666.67  |         |         |
| ธันวาคม    | 1,248.00 | 617.00  | 856.00   | 2,208.00 | 900.00   | 2,875.00 | 900.00   | 783.33  | 3,058.33 | 2616.67  |         |         |
| เฉลี่ย     | 961.75   | 689.25  | 838.42   | 1,973.58 | 1,304.17 | 2,188.10 | 1,577.78 | 702.02  | 2,438.02 | 2413.73  |         |         |

แหล่งผลิต : จังหวัดสมุทรสาคร, สมุทรสงคราม, เพชรบุรี

ที่มา : สำนักงานการค้าภายในจังหวัดสมุทรสาคร, สมุทรสงคราม, เพชรบุรี

| 1. ผลผลิตและความต้องการใช้ (ล้านตัน)     | ปี 2541  | ปี 2542  | ปี 2543 |
|------------------------------------------|----------|----------|---------|
| 1.1 ผลผลิตโลก                            | 158.070  | 158.930  | 153.750 |
| 1.2 ผลผลิตไทย                            | 0.319    | 0.337    | 0.340   |
| - ถั่วฤดูแล้ง                            | 0.165    | 0.180    | 0.181   |
| - ถั่วฤดูฝน                              | 0.154    | 0.157    | 0.159   |
| 1.3 ความต้องการใช้                       | 1.066    | 1.345    | 1.340   |
| 1.4 นำเข้า - ปริมาณ                      | 0.747    | 1.008    | 1.000   |
| - มูลค่า (ล้านบาท)                       | 7,819.14 | 7,954.68 | n.a.    |
| 2. ต้นทุนการผลิต (บาท/กก.)               | 8.22     | 8.65     | 8.22    |
| 3. ราคา (บาท/กก.)                        | ปี 2541  | ปี 2542  | ธ.ค. 43 |
| 3.1 เกษตรกรขายได้                        |          |          |         |
| - ชนิดดี                                 | 12.41    | 10.71    | 10.02   |
| - ชนิดรอง                                | 9.88     | 9.43     | 10.00   |
| - ชนิดคละ                                | 10.73    | 8.93     | 9.87    |
| 3.2 ขายส่ง กทม.                          |          |          |         |
| - ชนิดดี                                 | 14.90    | 13.77    | 14.50   |
| - ชนิดรอง                                | 11.00    | 10.65    | 11.15   |
| 3.3 ซื้อขายล่วงหน้าตลาดชิคาโก (US. No.2) | 7.69     | 6.65     | 8.03    |

#### 4. สภาพปัญหา/สาเหตุ

ผลผลิตเมล็ดถั่วเหลืองในประเทศมีไม่เพียงพอกับความต้องการใช้ ต้องนำเข้าจากต่างประเทศ ร้อยละ 80 ทั้งนี้เพื่อใช้ในอุตสาหกรรมการสกัดน้ำมันพืช อุตสาหกรรมการผลิตอาหารมนุษย์ และอุตสาหกรรมผลิตอาหารสัตว์

#### 5 มาตรการแก้ไขปัญหา

นโยบายและมาตรการนำเข้าเมล็ดถั่วเหลืองปี 2543 ดังนี้

##### 5.1 การนำเข้าจากประเทศสมาชิก WTO

ในโควตา นำเข้าเสรี ไม่จำกัดปริมาณและช่วงเวลานำเข้า อากรนำเข้าร้อยละ 0 และมีมาตรการในการคุ้มครองเกษตรกรผู้ปลูกถั่วเหลืองและประสานประโยชน์ของทุกฝ่าย โดยกำหนดให้ผู้มีสิทธินำเข้าเมล็ดถั่วเหลืองต้องรับซื้อผลผลิตในประเทศทั้งหมด ซึ่งมีเกณฑ์กำหนดราคาตามคุณภาพของผลผลิตเพื่อให้เกษตรกรได้มีการพัฒนาคุณภาพของผลผลิตตามความต้องการของตลาด อันจะทำให้ระบบการค้าและกลไกตลาดสามารถดำเนินไปได้อย่างมีประสิทธิภาพ โดยในปี 2543 ได้กำหนดให้ผู้มีสิทธินำเข้าเมล็ดถั่วเหลืองต้องรับซื้อผลผลิตในประเทศ ดังนี้

1) สมาคมผู้ผลิตน้ำมันถั่วเหลืองและรำข้าว มีภาระรับซื้อถั่วเหลืองชนิดรองที่ผลิตในประเทศจากเกษตรกรทั้งหมด ในราคาไม่ต่ำกว่า กก.ละ 11 บาท ณ หน้าโรงงานสกัดฯ ตลาด กทม. หรือไม่ต่ำกว่า กก.ละ 10 บาท ณ ไร่นา

2) สมาคมผู้ผลิตอาหารสัตว์ไทย สมาคมผู้เลี้ยงไก่เนื้อเพื่อการส่งออก สมาคมปศุสัตว์ไทย สมาคมส่งเสริมผู้ใช้วัตถุดิบอาหารสัตว์ และ 3) โรงงานอุตสาหกรรมอาหาร มีภาระรับซื้อถั่วเหลืองคุณภาพดี จากเกษตรกรทั้งหมด ในราคาสูงกว่า กก.ละ 11 บาท ณ ตลาด กทม. หรือสูงกว่า กก.ละ 10 บาท ณ ไร่นา และให้เพิ่มขึ้นตามชั้นคุณภาพ

นอกโควตา นำเข้าเสรี ไม่จำกัดปริมาณและช่วงเวลานำเข้า อากรนำเข้าร้อยละ 83.6

## 5.2 การนำเข้าจากประเทศไม่ใช่สมาชิก WTO

ต้องขออนุญาตนำเข้า อากรนำเข้าร้อยละ 6

## 6. สถานการณ์

- ในเดือน ธ.ค. 43 ผลผลิตถั่วเหลืองฤดูฝนในพื้นที่เพาะปลูกส่วนใหญ่ของประเทศได้ออกสู่ตลาดเกือบหมดแล้ว ราคาถั่วเหลืองชนิดคละที่เกษตรกรขายได้ปัจจุบัน ( ธ.ค. 43) กก.ละ 9.87 บาท สูงกว่าเดือนที่ผ่านมา เนื่องจากผลผลิตมีคุณภาพดีและมีความชื้นต่ำ สำหรับราคาเมล็ดถั่วเหลืองตลาดโลกมีราคาสูงขึ้น เมื่อเทียบกับเดือนที่ผ่านมา เนื่องจากผลผลิตถั่วเหลืองโดยรวมลดลง ในขณะที่ความต้องการใช้เมล็ดถั่วเหลืองของประเทศผู้นำเข้าสำคัญ เช่น จีน มีมากขึ้น ประกอบกับค่าเงินบาทยังคงอ่อนตัวลงมากในเดือน ธ.ค. 43

## 7. ผลการดำเนินงาน

- กระทรวงพาณิชย์ ได้แต่งตั้งคณะทำงานกำกับดูแลและติดตามการรับซื้อเมล็ดถั่วเหลืองและกากถั่วเหลืองในประเทศ ปี 2543 ประกอบด้วยผู้แทนจากหน่วยงานที่เกี่ยวข้องทั้งภาครัฐและเอกชน เพื่อดูแลติดตามการรับซื้อเมล็ดถั่วเหลืองที่ผลิตในประเทศและกากถั่วเหลืองที่ผลิตจากเมล็ดในประเทศให้เป็นไปอย่างมีประสิทธิภาพ ตามเงื่อนไขของการนำเข้าเมล็ดถั่วเหลืองและกากถั่วเหลืองที่คณะรัฐมนตรีกำหนด คณะทำงานฯ ได้กำหนดให้มีการตรวจสอบสต็อกเมล็ดถั่วเหลืองและกากถั่วเหลืองในประเทศ ในวันที่ 5 ของทุกเดือน เพื่อให้กลุ่มผู้นำเข้าเมล็ดถั่วเหลืองและกากถั่วเหลืองดำเนินการรับซื้อเมล็ดถั่วเหลืองและกากถั่วเหลืองในประเทศตามเงื่อนไขการนำเข้าต่อไป

- กรมการค้าภายใน ได้จัดอบรมสัมมนาผู้แทนเกษตรกรผู้ปลูกถั่วเหลือง เรื่อง “กลยุทธ์การขายถั่วเหลืองให้ได้ราคา” ณ จังหวัดอุดรธานี แพร่ เชียงใหม่ และหนองคาย ระหว่างเดือน มี.ค. - พ.ค. 43 มีผู้เข้าร่วมอบรมสัมมนารวมทั้งสิ้น 370 คน เป็นผลให้ผู้แทนเกษตรกรได้รับความรู้เรื่องสถานการณ์การผลิต การตลาด และนโยบายและมาตรการที่เกี่ยวข้องกับถั่วเหลือง ปี 2543 และนำไปเผยแพร่ให้เกษตรกรในพื้นที่ได้ทราบและนำไปพัฒนาปรับปรุงคุณภาพผลผลิตให้สอดคล้องกับความต้องการของตลาด เพื่อให้เกษตรกรสามารถจำหน่าย ผลผลิตได้ราคาดีขึ้น

- กรมการค้าภายใน ได้จัดตลาดนัดถั่วเหลือง ปี 2543 ณ จังหวัดอุดรธานี กำแพงเพชร แพร่ น่าน และหนองบัวลำภู ระหว่างเดือน มี.ค.- พ.ค. 43 เกษตรกรได้นำถั่วเหลืองมาจำหน่ายรวมทั้งสิ้น 689 ราย จำนวน 431.33 ตัน คิดเป็นมูลค่าการซื้อขายทั้งสิ้น 4,286,754 บาท โดยได้รับราคาที่สูงกว่าตลาดทั่วไปประมาณ กก. ละ 0.47 บาท

- กรมการค้าภายใน ได้จัดสัมมนาเจ้าหน้าที่ส่วนราชการและผู้มีส่วนเกี่ยวข้องกับสินค้าถั่วเหลือง ตลอดจนผู้นำเกษตรกรผู้ปลูกถั่วเหลือง เรื่อง “ถั่วเหลือง : ระบบที่สร้างความเป็นธรรม” ณ โรงแรมเอเชีย กรุงเทพมหานคร เมื่อวันที่ 23 ส.ค. 43 มีผู้เข้าร่วมสัมมนารวมทั้งสิ้น 120 คน ผู้เข้าร่วมสัมมนาส่วนใหญ่เห็นด้วยกับนโยบายและมาตรการนำเข้าเมล็ดถั่วเหลืองและกากถั่วเหลืองในปัจจุบัน

|                                                                                              | มค.    | กพ.    | มีค.   | เมย.   | พค.    | มิย.   | กค.    | สค.    | กย.    | ตค.    | พย.    | ธค.    | เฉลี่ย |
|----------------------------------------------------------------------------------------------|--------|--------|--------|--------|--------|--------|--------|--------|--------|--------|--------|--------|--------|
| <b>1. ราคาเมล็ดถั่วเหลืองชนิดคละที่เกษตรกรขายได้</b>                                         |        |        |        |        |        |        |        |        |        |        |        |        |        |
| ปี 2538                                                                                      | 8.10   | 7.59   | 7.78   | 7.78   | 7.72   | 7.78   |        | 7.36   | 7.70   | 8.51   | 8.73   | 8.39   | 8.08   |
| ปี 2539                                                                                      | 8.29   | 8.40   | 9.25   | 9.71   | 9.87   | 8.75   | 7.00   | 8.80   | 8.83   | 9.15   | 8.41   | 8.64   | 8.96   |
| ปี 2540                                                                                      | 8.78   |        | 8.56   | 8.40   | 8.61   | 7.85   | -      | 7.63   | 8.89   | 9.85   | 10.16  | 10.53  | 9.22   |
| ปี 2541                                                                                      | 12.27  | 11.90  | 11.66  | 10.52  | 11.07  | 11.25  | -      | 9.26   | 10.00  | 9.76   | 9.94   | 10.35  | 10.43  |
| ปี 2542                                                                                      | 10.16  | 9.83   | 9.72   | 9.37   | 8.64   | -      | -      | 8.97   | 7.79   | 8.08   | 8.27   | 8.49   | 8.93   |
| ปี 2543                                                                                      | 8.85   | 7.64   | 9.83   | 9.55   | 9.03   | 9.16   | 9.82   | 9.19   | 8.18   | 9.18   | 9.74   | 9.87   | 9.17   |
| <b>2. ราคาเมล็ดถั่วเหลืองชนิดดี ตลาดกรุงเทพฯ</b>                                             |        |        |        |        |        |        |        |        |        |        |        |        |        |
| ปี 2538                                                                                      | 11.00  | 11.00  | 11.00  | 11.00  | 11.00  | 11.00  | 11.00  | 11.00  | 11.00  | 11.00  | 11.00  | 11.00  | 11.00  |
| ปี 2539                                                                                      | 11.00  | 11.00  | 11.00  | 12.79  | 13.75  | 12.33  | 12.25  | 12.25  | 12.25  | 12.25  | 12.25  | 12.25  | 12.11  |
| ปี 2540                                                                                      | 12.25  | 12.25  | 12.25  | 12.25  | 11.55  | 11.25  | 11.41  | 11.48  | 12.32  | 12.50  | 12.50  | 12.91  | 12.08  |
| ปี 2541                                                                                      | 15.59  | 19.45  | 13.65  | 13.82  | 13.75  | 14.05  | 15.38  | 15.38  | 15.02  | 14.84  | 14.17  | 13.71  | 14.90  |
| ปี 2542                                                                                      | 14.25  | 14.39  | 14.50  | 14.50  | 14.05  | 13.00  | 13.00  | 13.00  | 13.00  | 13.00  | 13.47  | 15.11  | 13.77  |
| ปี 2543                                                                                      | 16.84  | 17.00  | 15.96  | 15.50  | 15.05  | 14.50  | 14.50  | 14.50  | 14.50  | 14.50  | 14.50  | 14.50  | 15.15  |
| <b>3. ราคาเมล็ดถั่วเหลืองชนิดรองที่โรงงานสกัดน้ำมันรับซื้อ ความชื้น 13.0%</b>                |        |        |        |        |        |        |        |        |        |        |        |        |        |
| ปี 2538                                                                                      | 8.50   | 8.48   | 8.19   | 8.28   | 8.97   | 8.90   | 8.90   | 8.85   | 8.62   | 9.04   | 9.27   | 9.35   | 8.78   |
| ปี 2539                                                                                      | 9.35   | 9.35   | -      | 10.64  | 10.51  | 10.30  | -      | 9.30   | 10.12  | 10.54  | 10.03  | 9.37   | 9.95   |
| ปี 2540                                                                                      | 9.35   | 9.11   | 9.11   | 9.49   | 9.35   | 9.20   | -      | -      | 10.75  | 11.20  | 11.28  | -      | 9.87   |
| ปี 2541                                                                                      | -      | -      | 12.99  | 11.33  | 11.27  | 11.30  | -      | -      | 11.00  | 11.00  | 11.00  | 11.00  | 11.36  |
| ปี 2542                                                                                      | -      | -      | 10.50  | 10.50  | 10.50  | 10.50  | 10.50  | 10.50  | 10.50  | 11.00  | 11.00  | 11.00  | 10.65  |
| ปี 2543                                                                                      | 11.00  | 11.00  | 11.00  | 11.00  | 11.00  | 11.00  | 11.00  | 11.00  | 11.00  | 11.00  | 11.00  | 11.15  | 11.01  |
| <b>4. ราคาเมล็ดถั่วเหลืองซื้อขายล่วงหน้า ตลาดชิคาโก</b>                                      |        |        |        |        |        |        |        |        |        |        |        |        |        |
| ปี 2538                                                                                      | 5.09   | 5.10   | 5.20   | 5.20   | 5.24   | 5.36   | 5.61   | 5.47   | 5.82   | 6.06   | 6.29   | 6.66   | 5.59   |
| ปี 2539                                                                                      | 6.84   | 6.78   | 6.72   | 7.35   | 7.48   | 7.23   | 7.37   | 7.50   | 7.56   | 6.63   | 6.51   | 6.54   | 7.04   |
| ปี 2540                                                                                      | 6.88   | 7.29   | 7.95   | 8.18   | 8.30   | 7.94   | 8.48   | 8.78   | 9.33   | 9.57   | 10.64  | 11.48  | 8.74   |
| ปี 2541                                                                                      | 13.22  | 11.54  | 9.99   | 9.37   | 9.26   | 9.83   | 9.66   | 8.45   | 7.84   | 7.69   | 7.63   | 7.47   | 9.33   |
| ปี 2542                                                                                      | 7.18   | 6.68   | 6.59   | 6.71   | 6.37   | 6.37   | 5.89   | 6.54   | 7.23   | 7.06   | 6.65   | 6.54   | 6.65   |
| ปี 2543                                                                                      | 6.75   | 7.02   | 7.26   | 7.52   | 7.79   | 7.31   | 6.83   | 6.88   | 7.57   | 7.52   | 7.77   | 8.03   | 7.35   |
| <b>5. ราคาเมล็ดถั่วเหลืองซื้อขายล่วงหน้า ตลาดชิคาโก (US\$ : ton , 1 ton = 36.743 Bushel)</b> |        |        |        |        |        |        |        |        |        |        |        |        |        |
| ปี 2538                                                                                      | 202.63 | 203.43 | 209.59 | 211.30 | 211.97 | 216.83 | 226.30 | 218.80 | 231.23 | 240.86 | 249.50 | 264.18 | 223.89 |
| ปี 2539                                                                                      | 270.08 | 268.24 | 265.74 | 290.37 | 295.51 | 284.54 | 288.87 | 296.28 | 297.31 | 259.77 | 255.68 | 257.14 | 277.46 |
| ปี 2540                                                                                      | 267.78 | 280.42 | 305.67 | 313.32 | 319.80 | 304.74 | 281.13 | 267.57 | 255.18 | 250.73 | 265.40 | 254.56 | 280.53 |
| ปี 2541                                                                                      | 234.42 | 247.39 | 240.10 | 235.18 | 235.75 | 230.87 | 233.07 | 202.35 | 193.18 | 200.75 | 209.82 | 205.42 | 222.36 |
| ปี 2542                                                                                      | 195.02 | 179.63 | 175.03 | 177.41 | 171.46 | 171.46 | 158.29 | 172.34 | 181.02 | 178.15 | 171.22 | 170.42 | 175.12 |
| ปี 2543                                                                                      | 179.86 | 185.56 | 191.01 | 197.32 | 198.68 | 186.91 | 169.52 | 168.07 | 180.04 | 173.68 | 177.67 | 185.99 | 182.86 |

ที่มา : สำนักงานเศรษฐกิจการเกษตร , กรมการค้าภายใน , BISNEWS , Chicago Board of Trade

ปริมาณการนำเข้าเมล็ดถั่วเหลือง

หน่วย : ตัน

|         | มค.     | กพ.      | มีค.     | เมย.     | พค.      | มิย.      | กค.      | สค.      | กย.      | ตค.    | พย.      | ธค.       | รวม       |
|---------|---------|----------|----------|----------|----------|-----------|----------|----------|----------|--------|----------|-----------|-----------|
| ปี 2538 | -       | 77,133   | 0.1      | -        | 3.4      | 25,554    | -        | 1.7      | -        | -      | 43,136   | 57,339    | 203,157.4 |
| ปี 2539 | -       | 99,546   | 31,873   | 495      | 52,499   | 29,009    | 112,858  | -        | -        | -      | 30,206   | 63,393    | 418,807.1 |
| ปี 2540 | 124,679 | 95,881.8 | 1,855.1  | 65,216.8 | 62,372.6 | 131,593.1 | 81,163.7 | 15,000   | -        | 48,300 | 97,429   | 144,907.6 | 869,397.6 |
| ปี 2541 | 2,200   | 31,613.3 | 29,990.9 | 38,389.6 | -        | 111,223.7 | 55,208.1 | 50,505.4 | 91,102.8 | 81,750 | 40,478.6 | 154,780.7 | 687,255.3 |
| ปี 2542 | 74,637  | 65,623   | 98,912   | 60,238   | 60,963   | 106,690   | 63,797   | 55,855   | 165,537  | 10,073 | 108,546  | 137,113   | 1,007,984 |
| ปี 2543 | -       | 63,815   | 217,402  | 35,106   | 84,519   | 144,935   | 108,073  | 123,977  | 83,930   | 65,871 | 116,156  | -         | 1,043,784 |

ที่มา : กรมศุลกากร ปี 2543 เป็นตัวเลขเบื้องต้นจากการยื่นหนังสือรับรองต่อกรมการค้าต่างประเทศ

## กากถั่วเหลือง

|                                             | ปี 2541 | ปี 2542 | ปี 2543 |
|---------------------------------------------|---------|---------|---------|
| <b>1. ผลผลิตและความต้องการใช้ (ล้านตัน)</b> |         |         |         |
| 1.1 ผลผลิตโลก                               | 100.180 | 105.240 | 105.640 |
| 1.2 ผลผลิตในประเทศ                          | 0.573   | 0.803   | 0.677   |
| - จากเมล็ดในประเทศ                          | 0.086   | 0.115   | 0.106   |
| - จากเมล็ดนำเข้า                            | 0.488   | 0.688   | 0.571   |
| 1.3 ความต้องการใช้                          | 1.675   | 1.591   | 1.633   |
| 1.4 นำเข้า – ปริมาณ                         | 1.075   | 1.387   | 1.000   |
| - มูลค่า (ล้านบาท)                          | 9,222   | 8,978   | n.a.    |

|                                | ปี 2541 | ปี 2542 | ธ.ค. 43 |
|--------------------------------|---------|---------|---------|
| <b>2. ราคา (บาท/กก.)</b>       |         |         |         |
| 2.1 ขายส่ง กทม.                |         |         |         |
| - กากถั่วเหลืองในประเทศ        |         |         |         |
| - จากเมล็ดในประเทศ             | 11.12   | 9.50    | 10.95   |
| - จากเมล็ดนำเข้า               | 10.51   | 7.67    | 10.60   |
| - กากถั่วเหลืองนำเข้า          |         |         |         |
| - โปรตีน 42-45%                | 10.34   | 7.43    | 10.25   |
| - โปรตีน 45-48%                | 10.52   | -       | -       |
| 2.2 ซื้อขายล่วงหน้า ตลาดชิคาโก | 7.34    | 5.80    | 9.14    |

## 3. สภาพปัญหา/สาเหตุ

ผลผลิตกากถั่วเหลืองในประเทศมีไม่เพียงพอกับความต้องการใช้ ต้องนำเข้าจากต่างประเทศร้อยละ 90 ทั้งในรูปของกากและเมล็ดถั่วเหลือง

## 4 มาตรการแก้ไขปัญหา

นโยบายและมาตรการนำเข้ากากถั่วเหลือง ปี 2543 ดังนี้

## 4.1 การนำเข้าจากประเทศสมาชิก WTO

ในโควตา นำเข้าเสรี ไม่จำกัดปริมาณและช่วงเวลานำเข้า อากรนำเข้า ร้อยละ 5 โดยกำหนดกลุ่มผู้มีสิทธินำเข้ารวม 5 สมาคม มีภาระรับซื้อกากถั่วเหลืองที่ผลิตจากเมล็ดในประเทศ ทั้งหมดของโรงงาน สกัดน้ำมันพืช ในราคาไม่ต่ำกว่า กก.ละ 9.50 บาท ณ ตลาด กทม. โดยต้องทำสัญญาไว้กับกระทรวงพาณิชย์ และ กระทรวงเกษตรและสหกรณ์

นอกโควตา นำเข้าเสรี ไม่จำกัดปริมาณและช่วงเวลานำเข้า อากรนำเข้า ร้อยละ 119

#### 4.2 การนำเข้าจากประเทศไมใช่สมาชิก WTO

นำเข้าเสรี ไม่จำกัดปริมาณและช่วงเวลานำเข้า อากรนำเข้า ร้อยละ 6 และค่าธรรมเนียมพิเศษ ต้นละ 2,519 บาท

#### 5. สถานการณ์

- ราคาากากถั่วเหลืองในประเทศจากเมล็ดนำเข้าและกากถั่วเหลืองนำเข้า ในช่วงเดือน ธ.ค. 43 ขยับตัวสูงขึ้นเมื่อเทียบกับเดือนที่ผ่านมา ทั้งนี้เนื่องจากค่าเงินบาทที่อ่อนตัวลงมาก สำหรับราคาากากถั่วเหลืองที่ผลิตจากเมล็ดในประเทศราคา กก.ละ 10.95 บาท ( ธ.ค. 43) สูงขึ้นจากเดือนที่ผ่านมา และสูงกว่าราคาในกลุ่มผู้มีสิทธินำเข้ากากถั่วเหลืองต้องรับผิดชอบรับซื้อตามเงื่อนไขการนำเข้ากากถั่วเหลือง ในราคาไม่ต่ำกว่า กก.ละ 9.50 บาท

#### 6. ผลการดำเนินงาน

- กระทรวงพาณิชย์ ได้แต่งตั้งคณะทำงานกำกับดูแลและติดตามการรับซื้อเมล็ดถั่วเหลืองและกากถั่วเหลืองในประเทศ ปี 2543 ประกอบด้วยผู้แทนจากหน่วยงานที่เกี่ยวข้องทั้งภาคราชการและเอกชน เพื่อดูแลติดตามการรับซื้อเมล็ดถั่วเหลืองที่ผลิตในประเทศและกากถั่วเหลืองที่ผลิตจากเมล็ดในประเทศให้เป็นไปอย่างมีประสิทธิภาพ ตามเงื่อนไขของการนำเข้าเมล็ดถั่วเหลืองและกากถั่วเหลืองที่คณะรัฐมนตรีกำหนด คณะทำงานฯ ได้กำหนดให้มีการตรวจสอบสต็อกเมล็ดถั่วเหลืองและกากถั่วเหลืองในประเทศในวันที่ 5 ของทุกเดือน เพื่อให้กลุ่มผู้นำเข้าเมล็ดถั่วเหลืองและกากถั่วเหลืองดำเนินการรับซื้อเมล็ดถั่วเหลืองและกากถั่วเหลืองในประเทศตามเงื่อนไขการนำเข้าต่อไป

---

สำนักรักษาเสถียรภาพราคาสินค้าเกษตร  
กรมการค้าภายใน  
4 ม.ค 44  
F กากถั่วเหลือง

## ราคากากถั่วเหลือง

NEWPRICE : SOYPRICE3742 sheet2

หน่วย:บาท/กก.

|                                                                                                    | มค.    | กพ.    | มีค.   | เมย.   | พค.    | มิย.   | กค.    | สค.    | กย.    | ตค.    | พย.    | ธค.    | เฉลี่ย |
|----------------------------------------------------------------------------------------------------|--------|--------|--------|--------|--------|--------|--------|--------|--------|--------|--------|--------|--------|
| 1. ราคากากถั่วเหลืองผลิตในประเทศจากเมล็ดในประเทศ ( ณ หน้าโรงงานสกัดน้ำมัน) โปรตีน 44-48% ตลาด กทม. |        |        |        |        |        |        |        |        |        |        |        |        |        |
| ปี 2538                                                                                            | 8.32   | 8.52   | 8.17   | 7.99   | 8.42   | 8.55   | 8.55   | 8.55   | 8.64   | 9.03   | 9.05   | 9.05   | 8.57   |
| ปี 2539                                                                                            | 9.35   | 9.60   | -      | 10.31  | 10.41  | 9.72   | 9.40   | 9.61   | 10.35  | 10.48  | 9.99   | 9.45   | 9.88   |
| ปี 2540                                                                                            | 9.55   | 9.58   | -      | 10.06  | 10.01  | 9.80   | 9.78   | -      | -      | 12.65  | 12.30  | 11.95  | 10.63  |
| ปี 2541                                                                                            | -      | -      | -      | 11.62  | 11.07  | 11.10  | 11.10  | 11.10  | 11.10  | 11.01  | 11.00  | 11.00  | 11.12  |
| ปี 2542                                                                                            | -      | -      | -      | 9.50   | 9.50   | 9.50   | 9.50   | 9.50   | 9.50   | 9.50   | 9.50   | 9.50   | 9.50   |
| ปี 2543                                                                                            | 9.50   | 9.50   | 9.50   | 9.50   | 9.73   | 9.75   | 9.75   | 9.75   | 9.78   | 10.14  | 10.59  | 10.95  | 9.87   |
| 2. ราคากากถั่วเหลืองผลิตในประเทศจากเมล็ดนำเข้า (ณ หน้าโรงงานสกัดน้ำมัน) โปรตีน 42-45% ตลาด กทม.    |        |        |        |        |        |        |        |        |        |        |        |        |        |
| ปี 2538                                                                                            | -      | -      | 7.69   | 7.50   | -      | -      | 7.96   | 8.08   | 8.15   | -      | -      | 8.65   | 8.01   |
| ปี 2539                                                                                            | 8.90   | 9.30   | 9.99   | 10.01  | 9.95   | 9.21   | 9.05   | 9.23   | 10.03  | 10.32  | 10.05  | 9.13   | 9.60   |
| ปี 2540                                                                                            | 9.39   | 9.52   | 9.65   | 9.87   | 9.82   | 9.50   | 9.76   | 10.32  | 11.97  | 12.41  | 12.02  | 12.81  | 10.59  |
| ปี 2541                                                                                            | 15.45  | 14.78  | 13.38  | 11.22  | 10.15  | 10.14  | 9.93   | 9.22   | 8.72   | 8.00   | 7.53   | 7.55   | 10.51  |
| ปี 2542                                                                                            | 7.32   | 7.05   | 6.67   | 7.34   | 7.69   | 7.51   | 7.40   | 7.94   | 8.26   | 8.14   | 8.40   | 8.36   | 7.67   |
| ปี 2543                                                                                            | 8.22   | 8.72   | 8.90   | 8.99   | 9.41   | 9.28   | 8.98   | 9.00   | 9.44   | 10.00  | 10.25  | 10.60  | 9.32   |
| 3. ราคากากถั่วเหลืองนำเข้าจากต่างประเทศขายส่ง(ณ โกดังของผู้นำเข้า) โปรตีน 45-48% ตลาด กทม.         |        |        |        |        |        |        |        |        |        |        |        |        |        |
| ปี 2538                                                                                            | 7.74   | 7.99   | 7.60   | 7.48   | 7.85   | 7.95   | 7.96   | 8.05   | 8.10   | 8.47   | 8.55   | 8.56   | 8.03   |
| ปี 2539                                                                                            | 8.65   | 9.54   | 9.90   | 9.77   | 9.69   | 9.17   | 9.05   | 9.23   | 9.71   | -      | -      | -      | 9.41   |
| ปี 2540                                                                                            | 9.35   | 9.35   | 9.46   | 9.87   | 9.95   | -      | -      | -      | -      | -      | -      | -      | 9.60   |
| ปี 2541                                                                                            | -      | -      | -      | 11.32  | 10.19  | 10.05  | -      | -      | -      | -      | -      | -      | 10.52  |
| ปี 2542                                                                                            | -      | -      | -      | -      | -      | -      | -      | -      | -      | -      | -      | -      | -      |
| ปี 2543                                                                                            | -      | 8.37   | 8.52   | 8.66   | 9.11   | -      | -      | -      | -      | -      | -      | -      | 8.67   |
| 4. ราคากากถั่วเหลืองนำเข้าจากต่างประเทศขายส่ง(ณ โกดังของผู้นำเข้า) โปรตีน 42-45% ตลาด กทม.         |        |        |        |        |        |        |        |        |        |        |        |        |        |
| ปี 2538                                                                                            | 6.90   | -      | -      | -      | -      | -      | -      | -      | -      | -      | -      | -      | 6.90   |
| ปี 2539                                                                                            | -      | -      | -      | -      | -      | -      | -      | -      | -      | -      | -      | -      | -      |
| ปี 2540                                                                                            | -      | -      | -      | -      | -      | 9.28   | 9.58   | 10.20  | 11.64  | 11.98  | 11.69  | 12.67  | 11.01  |
| ปี 2541                                                                                            | 15.30  | 14.85  | 13.36  | 11.07  | 10.03  | 9.96   | 9.71   | 8.73   | 8.48   | 7.74   | 7.43   | 7.45   | 10.34  |
| ปี 2542                                                                                            | 7.15   | 6.85   | 6.49   | 7.17   | 7.59   | 7.32   | 7.08   | 7.71   | 8.03   | 7.83   | 7.87   | 8.06   | 7.43   |
| ปี 2543                                                                                            | 7.98   | -      | -      | -      | 9.10   | 9.09   | 8.70   | 8.63   | 8.91   | 9.68   | 9.95   | 10.25  | 9.14   |
| 5. ราคากากถั่วเหลืองซื้อขายล่วงหน้า ตลาดชิคาโก                                                     |        |        |        |        |        |        |        |        |        |        |        |        |        |
| ปี 2538                                                                                            | 4.33   | 4.27   | 4.39   | 4.53   | 4.60   | 4.69   | 4.94   | 4.87   | 5.28   | 5.52   | 5.81   | 6.29   | 4.96   |
| ปี 2539                                                                                            | 6.55   | 6.42   | 6.34   | 6.95   | 6.88   | 6.71   | 6.92   | 7.13   | 7.48   | 6.65   | 6.53   | 6.61   | 6.76   |
| ปี 2540                                                                                            | 6.70   | 7.10   | 7.82   | 8.07   | 8.43   | 7.77   | 8.61   | 9.11   | 10.16  | 9.24   | 10.24  | 10.86  | 8.68   |
| ปี 2541                                                                                            | 11.71  | 9.66   | 7.87   | 7.03   | 6.75   | 7.59   | 7.79   | 6.39   | 5.82   | 5.79   | 5.86   | 5.85   | 7.34   |
| ปี 2542                                                                                            | 5.51   | 5.32   | 5.44   | 5.54   | 5.39   | 5.57   | 5.33   | 5.87   | 6.47   | 6.57   | 6.39   | 6.20   | 5.80   |
| ปี 2543                                                                                            | 6.46   | 6.82   | 7.06   | 7.17   | 7.84   | 7.50   | 7.09   | 6.98   | 7.87   | 8.05   | 8.52   | 9.14   | 7.54   |
| 6. ราคากากถั่วเหลืองซื้อขายล่วงหน้า ตลาดชิคาโก (US\$ : ton , 1 ton = 1.1023 Shortton )             |        |        |        |        |        |        |        |        |        |        |        |        |        |
| ปี 2538                                                                                            | 172.37 | 170.32 | 176.94 | 184.07 | 186.08 | 189.72 | 199.27 | 194.80 | 209.77 | 219.40 | 230.46 | 249.50 | 198.56 |
| ปี 2539                                                                                            | 258.48 | 253.86 | 250.79 | 274.49 | 271.51 | 264.17 | 272.44 | 281.60 | 294.37 | 260.68 | 256.08 | 258.20 | 266.39 |
| ปี 2540                                                                                            | 259.99 | 273.29 | 300.77 | 309.55 | 325.61 | 301.16 | 284.63 | 279.36 | 278.81 | 245.09 | 259.44 | 239.58 | 279.77 |
| ปี 2541                                                                                            | 218.32 | 207.12 | 188.93 | 176.48 | 171.60 | 178.90 | 189.07 | 153.17 | 143.10 | 151.14 | 160.00 | 161.25 | 174.92 |
| ปี 2542                                                                                            | 150.14 | 143.25 | 144.45 | 146.85 | 145.07 | 150.36 | 143.26 | 154.11 | 162.07 | 164.58 | 164.52 | 161.57 | 152.52 |
| ปี 2543                                                                                            | 172.33 | 180.23 | 185.47 | 188.34 | 200.91 | 191.34 | 175.70 | 169.63 | 187.20 | 185.85 | 193.94 | 218.90 | 187.49 |

ที่มา : สำนักงานเศรษฐกิจการเกษตร ,กรมการค้าภายใน ,BISNEWS , Chicago Board of Trade

## ปริมาณการนำเข้ากากถั่วเหลือง

หน่วย : ตัน

|         | มค.    | กพ.     | มีค.    | เมย.    | พค.     | มิย.    | กค.     | สค.     | กย.     | ตค.     | พย.     | ธค.     | รวม       |
|---------|--------|---------|---------|---------|---------|---------|---------|---------|---------|---------|---------|---------|-----------|
| ปี 2538 | 87,028 | 43,669  | 107,987 | 27,421  | 17,283  | 65,637  | 67,103  | 38,204  | 77,977  | 31,945  | 75,601  | 48,660  | 688,516   |
| ปี 2539 | -      | 66,602  | 117,360 | 115,984 | 72,058  | 26,998  | 149,363 | 8,392   | -       | 36,245  | 140,096 | 57,051  | 790,148   |
| ปี 2540 | 68,810 | 97,751  | 105,687 | 45,567  | 28,001  | 126,652 | 191,534 | 86,069  | 118,324 | 55,000  | 102,061 | 476,671 | 1,502,126 |
| ปี 2541 | 37,188 | 53,071  | 56,791  | 31,494  | 73,013  | 60,898  | 68,248  | 139,186 | 93,651  | 111,590 | 74,077  | 158,280 | 957,486   |
| ปี 2542 | 15,712 | 171,008 | 120,096 | 68,139  | -       | 125,497 | 96,716  | 178,990 | 129,036 | 112,638 | 186,149 | 127,119 | 1,331,099 |
| ปี 2543 | 61,431 | 139,477 | 104,565 | 66,652  | 104,475 | 119,929 | 205,276 | 70,368  | 134,953 | 72,582  | 116,996 | -       | 1,196,704 |

ที่มา : กรมศุลกากร ปี 2543 เป็นตัวเลขเบื้องต้นจากการยื่นหนังสือรับรองต่อกรมการค้าต่างประเทศ

หมายเหตุ : ตัวเลขการยื่นหนังสือรับรองต่อกรมการค้าต่างประเทศเดือน ธันวาคม 2540 มีจำนวน 33,471 ตัน (รวมทั้งปี 1,054,925 ตัน)

## ปลาป่น

|                                            | ปี 2541        | ปี 2542        | ปี 2543        |
|--------------------------------------------|----------------|----------------|----------------|
| <b>1. ผลผลิตและความต้องการใช้(ล้านตัน)</b> |                |                |                |
| 1.1 ผลผลิตโลก                              | 4.980          | 5.760          | 6.140          |
| 1.2 ผลผลิตในประเทศ                         | 0.572          | 0.580          | 0.573          |
| 1.3 ความต้องการใช้                         | 0.903          | 0.859          | 0.872          |
|                                            |                |                | (ประมาณการ)    |
| 1.4 นำเข้า – ปริมาณ                        | 0.011          | 0.089          | 0.070          |
| - มูลค่า(ล้านบาท)                          | 295.96         | 1,783.93       | n.a.           |
|                                            | <b>ปี 2541</b> | <b>ปี 2542</b> | <b>ธ.ค. 43</b> |
| <b>2. ราคา (บาท/กก.)</b>                   |                |                |                |
| 2.1 ปลาเบ็ด                                | 3.88           | 3.47           | 3.29           |
| 2.2 ปลาป่น โปรตีน 60% กทม.                 | 20.74          | 16.22          | 15.27          |
| 2.3 ปลาป่น โปรตีน 60% F.O.B. ซิดี          | 26.95          | 13.37          | 17.11          |

## 3. สภาพปัญหา/สาเหตุ

- ราคาปลาป่นในประเทศตั้งแต่เดือน ก.ย. 42 มีแนวโน้มอ่อนตัวลง เนื่องจากความต้องการใช้วัตถุดิบอาหารสัตว์ชะลอตัว ประกอบกับราคาตลาดต่างประเทศลดลง ผลมาจากอุปทานในตลาดโลกมีปริมาณมาก

## 4. มาตรการแก้ไขปัญหา

กระทรวงพาณิชย์โดยกรมการค้าภายในจัดประชุมหารือกับภาคราชการและเอกชนที่เกี่ยวข้องเพื่อทราบสถานการณ์ที่แท้จริง และหาแนวทางการแก้ไขปัญหาการค้าปลาเบ็ดและปลาป่น เมื่อวันที่ 5 พ.ย. 42 โดยทุกฝ่ายมีความเห็นร่วมกัน ดังนี้

4.1 ให้สมาคมผู้ผลิตปลาป่นไทยประสานงานโดยตรงกับกรมส่งเสริมการส่งออก ในการหาตลาดเพิ่มและเร่งรัดให้มีการส่งออกปลาป่น ซึ่งได้มีการจัดคณะผู้แทนทางการค้าประกอบด้วยผู้แทนกระทรวงพาณิชย์และสมาคมผู้ผลิตปลาป่นไทยเดินทางไปเจรจาขายปลาป่นให้สาธารณรัฐประชาชนจีน เมื่อวันที่ 6-8 ธ.ค. 42 และประเทศไต้หวันเมื่อวันที่ 28 ก.พ. - 1 มี.ค. 43 โดยสามารถเจรจาซื้อขายกันได้จำนวน 5,000 ตัน ส่งมอบภายใน 4 เดือน และอีก 20,000 ตัน ส่งมอบเดือน เม.ย. - ธ.ค. 43

4.2 นำเสนอกระทรวงพาณิชย์แต่งตั้งคณะกรรมการไตรภาคีด้านการตลาดสินค้าปลาเบ็ดและปลาป่น เพื่อพิจารณากำหนดแนวทางในการส่งเสริมและพัฒนาด้านการตลาด รวมทั้งรักษาเสถียรภาพราคาสินค้าปลาเบ็ดและปลาป่นให้เป็นไปได้ไปอย่างมีประสิทธิภาพ ซึ่งกระทรวงพาณิชย์ได้มีคำสั่งแต่งตั้งคณะกรรมการฯ



เมื่อวันที่ 23 ต.ค. 42 และคณะกรรมการ ฯ ได้ประชุมเมื่อวันที่ 25 ม.ค. 43 โดยมอบให้สมาคมการประมงแห่งประเทศไทย และสมาคมผู้ผลิตปลาป่นไทยแจ้งความเดือนร้อนและแนวทางแก้ไขต่อกรมการค้าภายใน รวมทั้งให้กรมการค้าภายในร่วมกับหน่วยงานที่เกี่ยวข้องศึกษาแนวทางการจัดตั้งมูลภัณฑ์กันชนและการกำหนดเงื่อนไขการนำเข้าปลาป่นเพิ่มเติม และให้สมาคมผู้ผลิตปลาป่นไทยศึกษาหาวิธีการลดต้นทุนการผลิตเพื่อการส่งออก

#### 5. ผลการดำเนินงาน

- กรมการค้าภายในได้จัดทำโครงการแทรกแซงตลาดสินค้าปลาป่นปี 2543 เสนอคณะกรรมการนโยบายและมาตรการช่วยเหลือเกษตรกร (คชก.) พิจารณาเมื่อวันที่ 25 ก.พ. 43 ซึ่งคณะกรรมการคชก. มีมติอนุมัติเงินอุดหนุนเวียนปลอดดอกเบี้ย จำนวน 245.6 ล้านบาท ให้กรมการค้าภายในจัดสรรให้สมาชิกสมาคมผู้ผลิตปลาป่นไทยนำไปปรับซื้อปลาป่นจากชาวประมงในราคานำตลาด และกำหนดราคาเป้าหมายนำเข้าปลาป่น ณ หน้าโรงงานปลาป่น กก.ละ 3.07 บาท ปริมาณรับซื้อปลาป่นเดือนละประมาณ 80,000 ตัน ระยะเวลาปรับซื้อ ก.พ.- ก.ค. 43 ระยะเวลาโครงการ ก.พ.- ธ.ค. 43

- เนื่องจากสมาคมผู้ผลิตปลาป่นไทยและสมาคมการประมงแห่งประเทศไทยขอยกเลิกการขอรับการสนับสนุนเงินอุดหนุนเวียนตามโครงการเมื่อวันที่ 21 เม.ย. 43 เพราะสถานการณ์ราคาปลาป่นตกต่ำได้คลี่คลายลง ประกอบกับราคาปลาป่นสูงขึ้นเนื่องจากความต้องการใช้เพิ่มขึ้น จึงส่งผลให้ราคาปลาป่นสูงขึ้นด้วย โดยสูงถึงกก. ละ 3.40 บาท (16 มิ.ย. 43) ซึ่งสูงกว่าราคาเป้าหมายนำ (กก. ละ 3.07 บาท) กรมฯ จึงได้ดำเนินการปิดโครงการดังกล่าวแล้วเมื่อ 23 มิ.ย. 43

#### 6. สถานการณ์ปัจจุบัน

- ปี 2543 ราคาปลาป่นยังคงอยู่ในระดับต่ำ ต่อเนื่องจากช่วงปลายปี 2542 อย่างไรก็ตาม ราคาปลาป่นตลาด กทม. ได้ขยับตัวสูงขึ้นจากราคาต่ำสุด กก.ละ 13.00 บาท (28 ก.พ. 43) เป็นราคา กก.ละ 15.22 บาท ณ เดือน ธ.ค. 43 ส่งผลให้ราคาปลาป่น ณ หน้าโรงงานปลาป่นขยับตัวสูงขึ้น จากราคา กก.ละ 2.11 บาท (28 ก.พ. 43) มาอยู่ที่ กก.ละ 3.29 บาท ณ เดือน ธ.ค. 43 เนื่องจากวัตถุดิบที่ใช้ในการผลิตปลาป่นมีน้อย ความต้องการใช้ปลาป่นในประเทศของโรงงานผู้ผลิตอาหารสัตว์เริ่มมีมากขึ้น เพราะกากถั่วเหลือง ซึ่งเป็นวัตถุดิบอาหารสัตว์ที่ทดแทนกันได้มีราคาสูงขึ้น ประกอบกับโรงงานปลาป่นสามารถส่งออกปลาป่นบางส่วนไปจีนและไต้หวันได้

สำนักวิชาเสถียรภาพราคาสินค้าเกษตร

กรมการค้าภายใน

4 ม.ค. 44

D ข้อมูล : ปลาป่น

ราคาปลาเบ็ด และปลาป่น

หน่วย : บาท/กก. 95

|                                            | มค.   | กพ.   | มีค.  | เมย.  | พค.   | มิย.  | กค.   | สค.   | กย.   | ตค.   | พย.   | ธค.   | เฉลี่ย |
|--------------------------------------------|-------|-------|-------|-------|-------|-------|-------|-------|-------|-------|-------|-------|--------|
| <b>ราคาปลาเบ็ด</b>                         |       |       |       |       |       |       |       |       |       |       |       |       |        |
| 2538                                       | 2.48  | 2.48  | 2.44  | 2.42  | 2.41  | 2.36  | 2.30  | 2.54  | 3.08  | 3.11  | 3.11  | 3.11  | 2.65   |
| 2539                                       | 3.07  | 3.24  | 3.27  | 3.13  | 3.10  | 3.11  | 3.05  | 3.13  | 3.23  | 3.20  | 3.23  | 3.17  | 3.16   |
| 2540                                       | 3.20  | 3.19  | 3.19  | 3.19  | 3.19  | 3.23  | 3.29  | 3.50  | 3.66  | 3.72  | 3.79  | 3.84  | 3.42   |
| 2541                                       | 4.19  | 4.38  | 3.91  | 3.44  | 3.37  | 3.59  | 3.71  | 3.82  | 3.72  | 3.92  | 4.23  | 4.33  | 3.88   |
| 2542                                       | 4.01  | 3.41  | 3.42  | 3.41  | 3.43  | 3.48  | 3.53  | 3.68  | 3.78  | 3.43  | 3.25  | 2.82  | 3.47   |
| 2543                                       | 2.47  | 2.32  | 2.25  | 2.39  | 2.92  | 3.29  | 3.47  | 3.26  | 3.34  | 3.11  | 3.14  | 3.29  | 2.94   |
| <b>ราคาปลาป่นตลาด กทม. (โปรตีน 60%)</b>    |       |       |       |       |       |       |       |       |       |       |       |       |        |
| 2538                                       | 13.66 | 14.06 | 13.59 | 13.80 | 13.80 | 13.69 | 13.80 | 15.01 | 15.56 | 15.30 | 15.30 | 15.93 | 14.46  |
| 2539                                       | 17.10 | 17.68 | 17.49 | 15.33 | 15.35 | 15.57 | 14.80 | 16.35 | 16.27 | 15.26 | 15.13 | 14.45 | 15.90  |
| 2540                                       | 14.88 | 14.80 | 14.69 | 14.65 | 15.68 | 15.97 | 17.28 | 18.10 | 19.47 | 20.01 | 20.37 | 20.50 | 17.20  |
| 2541                                       | 23.83 | 24.72 | 19.91 | 17.29 | 18.50 | 19.61 | 20.47 | 20.69 | 19.35 | 21.92 | 21.94 | 20.65 | 20.74  |
| 2542                                       | 17.17 | 14.56 | 15.79 | 15.70 | 15.97 | 15.89 | 16.40 | 19.26 | 19.10 | 15.28 | 14.68 | 14.80 | 16.22  |
| 2543                                       | 14.01 | 13.23 | 13.43 | 14.17 | 14.29 | 16.11 | 15.20 | 14.01 | 15.97 | 13.64 | 14.12 | 15.27 | 14.45  |
| <b>ราคาปลาป่น F.O.B. ซีลี (โปรตีน 60%)</b> |       |       |       |       |       |       |       |       |       |       |       |       |        |
| 2538                                       | 9.32  | 9.54  | 9.60  | 9.77  | 9.75  | 10.22 | 11.07 | 11.49 | 11.69 | 12.12 | 12.15 | 14.14 | 10.91  |
| 2539                                       | 14.19 | 14.54 | 13.97 | 13.61 | 12.73 | 12.40 | 12.33 | 12.39 | 13.03 | 13.77 | 13.96 | 13.96 | 13.41  |
| 2540                                       | 13.72 | 13.57 | 13.58 | 12.79 | 12.70 | 12.66 | 15.51 | 18.30 | 21.32 | 22.55 | 24.28 | 29.19 | 17.51  |
| 2541                                       | 35.04 | 30.16 | 26.95 | 25.81 | 25.45 | 27.58 | 26.83 | 27.09 | 26.32 | 24.83 | 23.70 | 23.58 | 26.95  |
| 2542                                       | 18.65 | 14.42 | 11.40 | 11.33 | 10.91 | 11.37 | 11.74 | 13.10 | 14.65 | 14.39 | 14.05 | 14.43 | 13.37  |
| 2543                                       | 14.08 | 13.93 | 12.58 | 12.13 | 13.38 | 14.57 | 15.61 | 16.17 | 16.41 | 16.57 | 16.07 | 17.11 | 14.88  |

ที่มา : 1/ สมาคมผู้ผลิตปลาป่นไทย 2/ กรมการค้าภายใน 3/ ข่าวรอยเตอร์

ปริมาณนำเข้าและส่งออกปลาป่น

หน่วย : ตัน

|                     | มค.    | กพ.    | มีค.   | เมย.   | พค.    | มิย.   | กค.    | สค.    | กย.    | ตค.    | พย.    | ธค.    | รวม     |
|---------------------|--------|--------|--------|--------|--------|--------|--------|--------|--------|--------|--------|--------|---------|
| <b>ปริมาณนำเข้า</b> |        |        |        |        |        |        |        |        |        |        |        |        |         |
| 2538                | 13,116 | 10,001 | 9,570  | 9,269  | 4,784  | 13,133 | 26,571 | 22,813 | 19,709 | 13,438 | 15,751 | 13,312 | 171,467 |
| 2539                | 19,182 | 13,905 | 11,941 | 10,964 | 11,471 | 8,165  | 6,995  | 10,477 | 16,663 | 22,240 | 19,754 | 8,797  | 160,554 |
| 2540                | 6,935  | 4,931  | 5,153  | 5,277  | 5,676  | 8,870  | 6,645  | 8,298  | 6,720  | 3,729  | 1,828  | 315    | 64,377  |
| 2541                | 878    | 738    | 612    | 600    | 301    | 2,262  | 659    | 785    | 1,418  | 120    | 814    | 2,634  | 11,821  |
| 2542                | 3,990  | 2,262  | 3,019  | 3,025  | 4,593  | 6,132  | 12,838 | 12,748 | 20,080 | 12,156 | 5,935  | 2,015  | 88,794  |
| 2543                | 3,959  | 2,520  | 2,374  | 2,383  | 4,308  | 12,336 | 11,441 | 18,247 | 17,883 | 14,875 |        |        | 90,326  |
| <b>ปริมาณส่งออก</b> |        |        |        |        |        |        |        |        |        |        |        |        |         |
| 2538                | 145    | 271    | 133    | 72     | 149    | 44     | 3      | 55     | 18     | 30     | 98     | 49     | 1,067   |
| 2539                | 85     | 44     | 12     | 75     | 38     | 49     | 33     | 103    | 13     | 37     | 71     | 41     | 601     |
| 2540                | 18     | 341    | 247    | 43     | 24     | 50     | 451    | 20     |        | 2      | 25     | 18     | 1,240   |
| 2541                | 183    | 737    | 1,900  | 3,308  | 3,807  | 4,502  | 3,943  | 781    | 2,130  | 2,251  | 1,449  | 208    | 25,199  |
| 2542                | 211    | 314    | 463    | 217    | 157    | 338    | 115    | 205    | 141    | 125    | 1,756  | 587    | 4,629   |
| 2543                | 2,176  | 1,273  | 153    | 189    | 517    | 268    | 414    | 886    | 593    | 1,265  |        |        | 7,735   |

File : ตารางราคาปลาป่น

ที่มา: กรมศุลกากร

## ปอ

| 1. ผลผลิต/ความต้องการใช้ (ตัน)                                                          | ปี 2540/41 | ปี 2541/42 | ปี 2542/43 | ปี 2543/44            |
|-----------------------------------------------------------------------------------------|------------|------------|------------|-----------------------|
| 1.1 ผลผลิต                                                                              | 47,187     | 39,531     | 29,721     | 29,648                |
| 1.2 ความต้องการใช้ ในอุตสาหกรรมทอกระสอบและผลิตภัณฑ์ที่มีประมาณ ปีละ 70,000 - 80,000 ตัน | ปี 2540    | ปี 2541    | ปี 2542    | ปี 2543<br>(มก.-ตค.)  |
| 1.3 นำเข้า/ส่งออก                                                                       |            |            |            |                       |
| นำเข้า                                                                                  |            |            |            |                       |
| ปริมาณ (ตัน)                                                                            | 2,000      | -          | 787.42     | 42,125.51             |
| มูลค่า (ล้านบาท)                                                                        | 20.64      | -          | 8.53       | 413.87                |
| การส่งออก                                                                               |            |            |            |                       |
| ผลิตภัณฑ์ปอ (กระสอบป่าน ค้ายและเชือก ผ้าฝืนกระสอบ)                                      |            |            |            |                       |
| ปริมาณ (ตัน)                                                                            | 10,742     | 10,420     | 8,973      | 6,133                 |
| มูลค่า (ล้านบาท)                                                                        | 317.13     | 318.00     | 272.77     | 230.59                |
| 2. ราคาเกษตรกรขายได้ (บาท/กก.)                                                          | ปี 2540/41 | ปี 2541/42 | ปี 2542/43 | ปี 2543/44<br>(ตค.43) |
| ปอแก้วฟอกเกรดคละ                                                                        | 5.20       | 5.37       | 7.95       | 10.06                 |

## 3. สภาพปัญหา/สาเหตุ

- 3.1 ขาดแคลนพันธุ์ดีที่ให้ผลผลิตต่อไร่สูง และมีราคาแพง ทำให้ต้นทุนสูง
- 3.2 ขาดแคลนแหล่งน้ำแช่ปอฟอก ทำให้ผลผลิตมีคุณภาพต่ำ ส่งผลให้ราคาไม่มีเสถียรภาพ
- 3.3 เกษตรกรไม่รวมตัวกันจำหน่ายผลผลิตทำให้ขาดอำนาจต่อรองราคา จึงจำหน่ายผลผลิตได้ราคาต่ำกว่าที่ควร
- 3.4 ผลผลิตปอมีแนวโน้มลดลงอย่างต่อเนื่อง ผลผลิตที่ผลิตได้ในขณะนี้ไม่เพียงพอต่อความต้องการใช้ภายในประเทศ เนื่องจากผลตอบแทนที่ได้รับไม่คุ้มค่าและสอดคล้องกับความยุ่งยากในการผลิต เกษตรกรจึงหันไปปลูกพืชอื่นที่ให้ผลตอบแทนสูงกว่า

## 4. การแก้ไข้ปัญหา

## 4.1 ระยะสั้น

กรณีเกิดปัญหาราคาคตกต่ำที่ผ่านมา ได้ใช้มาตรการแทรกแซงตลาดของ กชก. ให้ความช่วยเหลือเกษตรกร โดยถือตามเกณฑ์ที่กำหนดไว้ในระเบียบสำนักนายกรัฐมนตรีว่าด้วยเรื่องนี้ ซึ่งใช้ราคาเฉลี่ยย้อนหลัง 3 ปี และครั้งต่ำสุด ปี 2541/42 กชก. เห็นชอบในหลักการให้

ช่วยเหลือด้านการตลาดลักษณะเช่นนี้เป็นปีสุดท้าย เพื่อให้เกษตรกรปรับเปลี่ยนไปปลูกพืชอื่นแทน โดยมอบหมายให้กระทรวงเกษตรและสหกรณ์จัดทำมาตรการเสริมระยะสั้น โดยส่งเสริมให้เกษตรกรทำหัตถกรรมที่ใช้ปอเป็นวัตถุดิบ เช่น พรม เป็นต้น และประชาสัมพันธ์ ให้เกษตรกรได้ทราบถึงสถานการณ์ ความต้องการ ปัญหา แนวทางแก้ไข สำหรับระยะยาวให้จัดทำแผนปรับลดการผลิตให้สอดคล้องกับปริมาณความต้องการใช้

#### 4.2 ระยะยาว

- 1) กระจายพันธุ์ปอคุณภาพดีที่ให้ผลผลิตต่อไร่สูง ให้เกษตรกรปลูกอย่างทั่วถึงถึงในพื้นที่เหมาะสม ซึ่งมีแหล่งน้ำแช่ปอแทนการขยายพื้นที่แบบไร้ระบบ
- 2) ปรับปรุงคุณภาพปอฟอก โดยส่งเสริมให้มีการใช้เครื่องลอกปอสด และปรับปรุงบ่อแช่ฟอกปอ เพื่อลดปัญหาการขาดแคลนน้ำและลดมลภาวะต่อสิ่งแวดล้อม
- 3) ส่งเสริมและสนับสนุนให้เกษตรกรรวมกลุ่มในการจำหน่ายสินค้า เพื่อเพิ่มอำนาจการต่อรองราคา
- 4) ควรมีการเชื่อมโยงให้มีการซื้อขายระหว่างโรงงานกับเกษตรกรและพัฒนาไปสู่ระบบตลาดซื้อตกลง
- 5) ส่งเสริมให้มีการแปรรูปผลิตภัณฑ์ใหม่ๆ ที่ใช้ปอเป็นวัตถุดิบ เพื่อเพิ่มมูลค่า

#### 5. สถานการณ์ปัจจุบัน/แนวโน้ม

ขณะนี้ เกษตรกรนำผลผลิตออกสู่ตลาดน้อยลง เนื่องจากเป็นช่วงปลายฤดู ประกอบกับในปีนี้มีผลผลิตปอมีน้อย เกษตรกรขายได้ในราคาค่อนข้างสูง ส่วนใหญ่จึงขายไปเกือบหมดแล้ว ปอในมือเกษตรกร จึงเหลือน้อยมากในช่วงนี้ ราคายังทรงตัวอยู่ในระดับสูง โดยราคาที่เกษตรกรขายได้ ปอแก้วฟอกเกรดคละ เดือน ธค.43 กก.ละ 10.06 บาท สูงกว่าช่วงเดียวกันของปีก่อน ซึ่งมีราคา กก.ละ 7.92 บาท

สำนักศึกษาเสถียรภาพราคาสินค้าเกษตร

กรมการค้าภายใน

มกราคม 2543

D:๘๐๑(๓)สำนักงาน

## ราคาจำหน่ายปอแก้วฟอก เกรดคละ

หน่วย : บาท/กก.

| ปี                                          | กย.  | ตค.   | พย.   | ธค.   | มค.   | กพ.   | มีค.  | เมย. | พค.  | มิย. | กค.  | สค.  | เฉลี่ย |
|---------------------------------------------|------|-------|-------|-------|-------|-------|-------|------|------|------|------|------|--------|
| ราคาเกษตรกรขายได้                           |      |       |       |       |       |       |       |      |      |      |      |      |        |
| 2532/33                                     | 5.64 | 6.46  | 7.06  | 6.92  | 6.59  | 6.20  | 5.57  | -    | -    | -    | 5.25 | 4.59 | 6.03   |
| 2533/34                                     | 4.24 | 4.35  | 4.24  | 4.46  | 4.44  | 4.38  | 4.70  | 4.88 | 5.00 | -    | -    | -    | 4.52   |
| 2534/35                                     | 6.74 | 6.95  | 6.91  | 7.16  | 7.51  | 6.59  | 6.29  | -    | -    | -    | -    | -    | 6.88   |
| 2535/36                                     | 5.78 | 5.92  | 6.31  | 6.29  | 6.36  | 5.91  | 5.19  | 4.80 | -    | -    | -    | 5.07 | 5.74   |
| 2536/37                                     | 4.99 | 4.60  | 5.13  | 4.45  | 4.59  | 4.99  | 5.15  | 5.14 | -    | -    | -    | 5.00 | 4.89   |
| 2537/38                                     | 5.07 | 5.41  | 5.57  | 5.83  | 6.32  | 6.51  | 6.34  | -    | -    | -    | -    | -    | 5.86   |
| 2538/39                                     | 6.63 | 8.79  | 9.84  | 10.95 | 11.27 | 10.21 | 10.10 | -    | -    | -    | -    | -    | 9.68   |
| 2539/40                                     | 7.22 | 7.90  | 8.25  | 7.87  | 7.66  | 6.90  | 6.04  | 6.26 | -    | -    | -    | -    | 7.26   |
| 2540/41                                     | 5.44 | 4.55  | 4.72  | 5.16  | 5.18  | 5.14  | 5.44  | 6.00 | -    | -    | -    | -    | 5.20   |
| 2541/42                                     | 5.35 | 4.46  | 4.96  | 5.55  | 5.68  | 5.56  | 6.00  | -    | -    | -    | -    | -    | 5.37   |
| 2542/43                                     | 5.50 | 7.08  | 8.44  | 7.92  | 10.31 | 8.68  | 7.70  | -    | -    | -    | -    | -    | 7.95   |
| 2543/44                                     | 9.10 | 8.83  | 10.07 | 10.06 |       |       |       |      |      |      |      |      | 9.52   |
| ที่มา : สำนักงานเศรษฐกิจการเกษตร            |      |       |       |       |       |       |       |      |      |      |      |      |        |
| ราคาซื้อของโรงงานทอกระสอบ จังหวัดนครราชสีมา |      |       |       |       |       |       |       |      |      |      |      |      |        |
| 2535/36                                     | -    | 7.10  | 7.31  | 7.37  | 7.40  | 7.40  | -     | -    | -    | -    | -    | -    | 7.32   |
| 2536/37                                     | -    | 6.30  | 6.30  | 6.30  | -     | -     | -     | -    | -    | -    | -    | -    | 6.30   |
| 2537/38                                     | -    | 6.24  | 6.77  | 7.74  | -     | -     | -     | -    | -    | -    | -    | -    | 6.92   |
| 2538/39                                     | -    | 10.76 | 11.31 | 11.99 | 11.77 | 11.06 | -     | -    | -    | -    | -    | -    | 11.38  |
| 2539/40                                     | -    | 8.77  | 9.23  | 8.58  | 8.17  | 7.68  | 7.21  | -    | -    | -    | -    | -    | 8.27   |
| 2540/41                                     | -    | 5.85  | 6.05  | 6.80  | 6.80  | 6.80  | -     | -    | -    | -    | -    | -    | 6.46   |
| 2541/42                                     | -    | 6.55  | 6.55  | 6.55  | 6.40  | 6.40  | 6.40  | -    | -    | -    | -    | -    | 6.48   |
| 2542/43                                     | -    | -     | 11.65 | 12.37 | 12.00 | 9.75  | 9.50  | -    | -    | -    | -    | -    | 11.05  |

| ปี                                                                                      | กย.   | ตค.   | พย.   | ธค.   | มค.   | กพ.   | มีค.  | เมย.  | พค.   | มิย.  | กค.   | สค.   | เฉลี่ย |
|-----------------------------------------------------------------------------------------|-------|-------|-------|-------|-------|-------|-------|-------|-------|-------|-------|-------|--------|
| <b>3.ราคาขายส่งกระสอบ ตลาด กทม. ขนาด 43 X 29 " บรรจุ 100 กก. ที่มา : กรมการค้าภายใน</b> |       |       |       |       |       |       |       |       |       |       |       |       |        |
| <b>กระสอบป่านใหม่</b>                                                                   |       |       |       |       |       |       |       |       |       |       |       |       |        |
| 2532/33                                                                                 | 16.23 | 16.43 | 17.95 | 18.40 | 18.32 | 18.14 | 17.79 | 17.41 | 17.08 | 16.61 | 16.15 | 15.71 | 17.19  |
| 2533/34                                                                                 | 15.49 | 15.33 | 15.32 | 15.22 | 15.04 | 15.32 | 17.24 | 17.62 | 18.50 | 19.53 | 19.57 | 19.24 | 16.95  |
| 2534/35                                                                                 | 18.90 | 18.80 | 19.00 | 19.38 | 19.80 | 21.35 | 21.34 | 20.90 | 20.78 | 20.55 | 20.33 | 20.13 | 20.11  |
| 2535/36                                                                                 | 19.80 | 20.11 | 20.59 | 21.01 | 21.87 | 21.52 | 21.16 | 20.72 | 20.35 | 19.88 | 19.53 | 19.20 | 20.48  |
| 2536/37                                                                                 | 18.95 | 18.73 | 18.78 | 18.95 | 19.51 | 20.79 | 21.35 | 21.01 | 20.35 | 20.12 | 19.68 | 19.38 | 19.80  |
| 2537/38                                                                                 | 19.28 | 19.03 | 19.32 | 20.95 | 21.38 | 21.38 | 20.64 | 20.15 | 19.81 | 19.98 | 19.98 | 19.98 | 20.16  |
| 2538/39                                                                                 | 22.92 | 23.77 | 26.99 | 27.98 | 27.98 | 27.64 | 27.75 | 27.75 | 27.75 | 27.75 | 27.75 | 27.50 | 26.96  |
| 2539/40                                                                                 | 27.37 | 26.94 | 26.87 | 27.02 | 27.43 | 27.16 | 26.80 | 26.80 | 26.80 | 26.80 | 26.80 | 26.80 | 26.97  |
| 2540/41                                                                                 | 26.80 | 26.80 | 26.80 | 26.80 | 26.80 | 26.80 | 26.80 | 26.80 | 26.59 | 26.45 | 25.72 | 25.35 | 26.54  |
| 2541/42                                                                                 | 25.35 | 25.35 | 25.35 | 25.35 | 25.35 | 25.35 | -     | -     | -     | 29.26 | 30.45 | 30.45 | 26.92  |
| 2542/43                                                                                 | 30.50 | 30.55 | 34.50 | 35.87 | 35.87 | 35.72 | 34.57 | 34.25 | 34.48 | 34.91 | 35.15 | 35.31 | 34.31  |
| 2543/44                                                                                 | 36.30 | 36.50 | 36.00 | 35.75 |       |       |       |       |       |       |       |       | 36.14  |
| <b>กระสอบป่านใช้แล้วไม่มีตรา</b>                                                        |       |       |       |       |       |       |       |       |       |       |       |       |        |
| 2532/33                                                                                 | 10.25 | 10.43 | 12.01 | 14.13 | 14.18 | 14.04 | 13.62 | 12.95 | 12.73 | 12.73 | 12.73 | 12.63 | 12.70  |
| 2533/34                                                                                 | 12.63 | 12.53 | 12.41 | 12.28 | 12.41 | 12.63 | 13.48 | 13.38 | 13.62 | 14.75 | 15.02 | 14.53 | 13.31  |
| 2534/35                                                                                 | 13.90 | 13.81 | 14.29 | 14.81 | 15.26 | 17.35 | 17.31 | 16.45 | 16.67 | 16.85 | 16.08 | 15.16 | 15.66  |
| 2535/36                                                                                 | 14.53 | 14.53 | 14.96 | 15.45 | 15.50 | 16.30 | 16.61 | 16.14 | 15.61 | 15.48 | 15.48 | 15.18 | 15.48  |
| 2536/37                                                                                 | 15.00 | 14.98 | 14.98 | 14.98 | 14.98 | 15.26 | 15.23 | 14.84 | 14.73 | 14.61 | 14.52 | 15.13 | 14.94  |
| 2537/38                                                                                 | 15.43 | 15.43 | 15.43 | 15.43 | 15.99 | 16.11 | 15.89 | 15.62 | 15.28 | 15.28 | 15.28 | 15.28 | 15.54  |
| 2538/39                                                                                 | 15.28 | 16.45 | 19.71 | 20.78 | 22.04 | 22.55 | 22.47 | 22.48 | 22.73 | 23.98 | 22.48 | 24.63 | 21.30  |
| 2539/40                                                                                 | 23.33 | 23.36 | 23.24 | 23.53 | 23.53 | 23.95 | 24.53 | 24.21 | 24.03 | 24.03 | 24.03 | 24.03 | 23.82  |
| 2540/41                                                                                 | 24.03 | 24.08 | 24.08 | 24.17 | 24.32 | 24.35 | 24.35 | 24.35 | 24.35 | 24.05 | 24.28 | 24.25 | 24.22  |
| 2541/42                                                                                 | 23.61 | 23.25 | 23.25 | 23.25 | 23.25 | 23.25 | -     | -     | -     | -     | -     | -     | 23.31  |
| 2542/43                                                                                 | 27.04 | 27.25 | 31.06 | 32.30 | 32.30 | 32.30 | 31.82 | 31.60 | 31.70 | 32.10 | 32.25 | 32.53 | 31.19  |
| 2543/44                                                                                 | 33.18 | 34.70 | 34.15 | 32.57 |       |       |       |       |       |       |       |       | 33.65  |
| <b>กระสอบป่านใช้แล้วมีตรา</b>                                                           |       |       |       |       |       |       |       |       |       |       |       |       |        |
| 2532/33                                                                                 | 9.88  | 10.07 | 11.13 | 12.25 | 13.24 | 13.13 | 12.46 | 12.01 | 11.73 | 11.73 | 11.63 | 11.53 | 11.73  |
| 2533/34                                                                                 | 11.36 | 11.28 | 11.28 | 11.28 | 11.37 | 11.39 | 12.48 | 11.63 | 11.92 | 12.25 | 12.25 | 12.08 | 11.71  |
| 2534/35                                                                                 | 11.83 | 11.83 | 12.35 | 12.96 | 13.40 | 15.25 | 15.24 | 14.95 | 15.32 | 14.35 | 14.53 | 13.52 | 13.79  |
| 2535/36                                                                                 | 12.93 | 13.52 | 14.10 | 14.65 | 14.73 | 15.63 | 15.79 | 14.73 | 14.38 | 13.68 | 13.68 | 13.68 | 14.29  |
| 2536/37                                                                                 | 13.63 | 13.63 | 13.63 | 13.63 | 13.63 | 13.63 | 13.63 | 13.04 | 12.74 | 12.35 | 12.49 | 12.83 | 13.24  |
| 2537/38                                                                                 | 12.83 | 12.83 | 12.94 | 13.88 | 14.08 | 14.05 | 13.54 | 13.38 | 13.46 | 13.60 | 13.28 | 13.28 | 13.43  |
| 2538/39                                                                                 | 13.43 | 14.84 | 16.92 | 16.98 | 18.24 | 18.59 | 18.45 | 18.45 | 18.70 | 19.77 | 18.45 | 20.42 | 17.77  |
| 2539/40                                                                                 | 20.91 | 20.40 | 20.87 | 20.95 | 21.20 | 21.35 | 21.35 | 21.14 | 21.05 | 21.05 | 21.05 | 21.05 | 21.03  |
| 2540/41                                                                                 | 21.51 | 21.05 | 21.05 | 21.46 | 21.83 | 21.90 | 21.90 | 21.90 | 21.90 | 21.90 | 21.47 | 21.50 | 21.61  |
| 2541/42                                                                                 | 21.25 | 21.35 | 21.66 | 21.70 | 21.70 | 21.70 | -     | -     | -     | 23.35 | 23.60 | 23.60 | 22.21  |
| 2542/43                                                                                 | 23.82 | 24.00 | 27.42 | 28.90 | 28.90 | 28.85 | 27.87 | 27.67 | 27.73 | 28.20 | 28.45 | 28.98 | 27.56  |
| 2543/44                                                                                 | 29.81 | 31.56 | 31.33 | 31.18 |       |       |       |       |       |       |       |       | 30.97  |
| <b>กระสอบใหม่ 50 กก.</b>                                                                |       |       |       |       |       |       |       |       |       |       |       |       |        |
| 2541/42                                                                                 | -     | -     | -     | -     | -     | -     | -     | -     | -     | 16.81 | 17.32 | 17.32 | 17.15  |
| 2542/43                                                                                 | 17.83 | 18.25 | 22.28 | 23.80 | 23.80 | 23.71 | 21.61 | 20.90 | 20.90 | 20.90 | 20.90 | 21.14 | 21.33  |
| 2543/43                                                                                 | 21.65 | 21.65 | 21.65 | 21.65 |       |       |       |       |       |       |       |       | 21.65  |

## ฝ้าย

## 1. ผลผลิต/ความต้องการใช้

|                                                   | ปี 2539/40     | ปี 2540/41     | ปี 2541/42     | ปี 2542/43     | ปี 2543/44     |
|---------------------------------------------------|----------------|----------------|----------------|----------------|----------------|
| <b>1.1 ผลผลิต (ตัน)</b>                           |                |                |                |                |                |
| - ฝ้ายดอก                                         | 77,438         | 51,413         | 40,406         | 35,875         | 37,527         |
| - ฝ้ายปุย                                         | 25,813         | 17,138         | 13,469         | 11,958         | 12,509         |
| หมายเหตุ : อัตราแปรสภาพ ฝ้ายดอก : ฝ้ายปุย = 3 : 1 |                |                |                |                |                |
| <b>1.2 ความต้องการใช้ฝ้ายปุย</b>                  | 387,050        | 297,620        | 290,378        | 293,939        | 344,523        |
| <b>1.3 การนำเข้า/ส่งออก</b>                       | <b>ปี 2539</b> | <b>ปี 2540</b> | <b>ปี 2541</b> | <b>ปี 2542</b> | <b>ปี 2543</b> |
|                                                   |                |                |                |                | (มก.- ตก.)     |
| - ปริมาณนำเข้า (ตัน)                              | 365,942        | 286,733        | 281,692        | 286,145        | 334,854        |
| - ปริมาณส่งออก (ตัน)                              | 4,075          | 6,291          | 4,783          | 4,164          | 2,840          |
| <b>2. ราคา (บาท/กก.)</b>                          | <b>2539/40</b> | <b>2540/41</b> | <b>2541/42</b> | <b>2542/43</b> | <b>2543/44</b> |
|                                                   |                |                |                |                | (ธค.43)        |
| - ฝ้ายดอกชนิดคละ (เกษตรกรขายได้)                  | 12.11          | 19.61          | 14.18          | 12.04          | 19.16          |
| - ฝ้ายดอกชนิดดี (เกษตรกรขายได้)                   | 14.91          | 23.26          | 16.92          | 15.05          | 20.85          |
| - ฝ้ายปุย (ซื้อขายล่วงหน้าตลาดนิวยอร์ก)           | 43.86          | 49.65          | 63.27          | 45.82          | 51.83          |
|                                                   | (ปี 2539)      | (ปี 2540)      | (ปี 2541)      | (ปี 2542)      | (มก.-ตค.43)    |

ราคาเฉลี่ยย้อนหลัง 3 ปี (ปี 39/40 , 41/42 และ 42/43 ตัดปี 40/41 ออกเนื่องจากสูงกว่าปกติ) = 12.87 บาท/กก. (คละ)  
= 15.63 บาท/กก. (ดี)

## 3. สภาพปัญหา/สาเหตุ

## - ด้านการผลิต

1. เกษตรกรขาดเงินทุนในการเพาะปลูก เพราะฝ้ายเป็นพืชที่โรคและแมลงรบกวนมากกว่าพืชไร่อื่นๆ ต้องลงทุนด้านสารเคมีป้องกันกำจัดศัตรูพืชในระดับสูงมาก

2. ผลผลิตเฉลี่ยต่อไร่ค่อนข้างต่ำ ต้นทุนการผลิตสูง เนื่องจากขาดแคลนเมล็ดพันธุ์ดี ขาดความรู้ความเข้าใจ เกี่ยวกับเทคโนโลยีการผลิตที่เหมาะสม

3. ขาดแรงงาน ทั้งในการฉีดพ่นสารเคมีและแรงงานในการเก็บดอกฝ้าย

## - ด้านการตลาด

1. ความไม่มีเสถียรภาพของราคาดอกฝ้าย ราคาดอกฝ้ายเปลี่ยนแปลงขึ้นลงตามราคาตลาดโลกรวมทั้งปริมาณผลผลิตและคุณภาพฝ้ายในประเทศ ทำให้เกษตรกรขาดความมั่นใจเรื่องราคา

2. เกษตรกรขาดอำนาจต่อรองราคา เพราะเป็นผู้ผลิตรายย่อย เมื่อเก็บเกี่ยวแล้วจะรีบจำหน่ายเนื่องจากมีความจำเป็นในการชำระคืนเงินกู้

#### 4. การแก้ไขปัญหา

ปี 2542/43

คณะกรรมการนโยบายและแผนพัฒนาการเกษตรและสหกรณ์ได้ให้ความเห็นชอบแนวทางช่วยเหลือเกษตรกรจากการยกเว้นอากรขาเข้าฝ้ายที่กำหนดให้ผู้นำเข้ารับซื้อผลผลิตฝ้ายในประเทศ โดยกำหนดราคาขั้นต่ำ ดังนี้ ราคาขั้นต่ำรับซื้อฝ้ายปุย กิโลกรัมละ 49.69 บาท และราคาขั้นต่ำรับซื้อฝ้ายดอก ชั้น 1 ณ หน้าโรงหีบฝ้าย กก.ละ 16.23 บาท สำหรับฝ้ายดอก ชั้น 2 กก.ละ 15.53 บาท โดยมีระยะเวลารับซื้อฝ้ายปุยระหว่างสมาคมอุตสาหกรรมสิ่งทอไทยและสมาคมอุตสาหกรรมฝ้ายไทย และการรับซื้อฝ้ายดอกระหว่างสมาคมอุตสาหกรรมฝ้ายไทยและเกษตรกรผู้ปลูกฝ้ายระหว่าง 1 ตค.42 - 30 เมย.43 ซึ่งได้มีการลงนามในสัญญาการรับซื้อฝ้ายไทย ปีการผลิต 2542/43 เมื่อวันที่ 22 พย.42 ระหว่างเลขาธิการสำนักงานเศรษฐกิจการเกษตร กับนายกสมาคมอุตสาหกรรมสิ่งทอไทย และนายกสมาคมอุตสาหกรรมฝ้ายไทย โดยกระทรวงเกษตรได้กำหนดให้เกษตรกรมาขึ้นทะเบียนผู้ปลูกฝ้าย ระหว่าง 16 พย. - 30 ธค. 42

#### 5. สถานการณ์ปัจจุบัน/แนวโน้ม

ผลผลิตฝ้ายกำลังทยอยออกสู่ตลาด ความต้องการของตลาดยังมีอย่างต่อเนื่อง ราคามีแนวโน้มสูงขึ้น โดยราคาที่เกษตรกรขายได้ฝ้ายดอกชนิดคละสูงขึ้นจาก กก.ละ 17.43 บาท ในเดือน พฤศจิกายน 2543 เป็น กก.ละ 19.16 บาท ในเดือน ธันวาคม 2543 และสูงกว่าช่วงเดียวกันของปีก่อน ซึ่งมีราคา กก.ละ 13.04 บาท คาดว่าในระยะต่อไปราคาจะมีแนวโน้มสูงขึ้นตามภาวะราคาฝ้ายโลกที่มีแนวโน้มสูงขึ้น

\*\*\*\*\*

สำนักรักษาเสถียรภาพราคาสินค้าเกษตร

มกราคม 2544

ksc001 D : ฝ้าย (1) สีแดง





อัตราแลกเปลี่ยนเงินดอลลาร์สหรัฐ

ปี 2538 - 2543

บาท/US\$

| ปี      | ม.ค.  | ก.พ.  | มี.ค. | เม.ย. | พ.ค.  | มิ.ย. | ก.ค.  | ส.ค.  | ก.ย.  | ต.ค.  | พ.ย.  | ธ.ค.  | เฉลี่ย |
|---------|-------|-------|-------|-------|-------|-------|-------|-------|-------|-------|-------|-------|--------|
| ปี 2538 | 25.12 | 25.07 | 24.81 | 24.61 | 24.72 | 24.72 | 24.79 | 25.00 | 25.17 | 25.16 | 25.21 | 25.21 | 24.97  |
| ปี 2539 | 25.34 | 25.29 | 25.28 | 25.32 | 25.34 | 25.40 | 25.40 | 25.32 | 25.41 | 25.51 | 25.50 | 25.60 | 25.39  |
| ปี 2540 | 25.77 | 25.98 | 26.00 | 26.07 | 25.89 | 25.80 | 30.25 | 32.61 | 36.44 | 37.70 | 39.47 | 45.33 | 31.44  |
| ปี 2541 | 54.07 | 46.54 | 41.57 | 39.84 | 39.28 | 42.56 | 41.41 | 41.76 | 40.61 | 38.32 | 36.65 | 36.35 | 41.58  |
| ปี 2542 | 36.73 | 37.19 | 37.61 | 37.72 | 37.15 | 37.03 | 37.20 | 38.08 | 39.92 | 39.57 | 38.84 | 38.40 | 37.95  |
| ปี 2543 | 37.49 | 37.82 | 37.99 | 38.09 | 39.03 | 39.17 | 40.27 | 41.04 | 41.99 | 43.31 | 43.84 | 43.17 | 40.27  |

หมายเหตุ เป็นค่าเฉลี่ยของอัตราขายเงินดอลลาร์สหรัฐรายวัน

ที่มา : ธนาคารแห่งประเทศไทย

D : สินค้า F : อัตราแลกเปลี่ยน