

**ข่าว**  
**ประจำสัปดาห์ที่ 2 ของเดือนมีนาคม 2567 (11 - 15 มีนาคม 2567)**

ผลผลิต (ล้านตันข้าวเปลือก)	2563/64	2564/65	2565/66	2566/67	Δ %
- โลก <sup>1)</sup>	782.77	789.38	791.65	792.90	0.16
- ไทย <sup>2)</sup>	31.73	32.98	33.91	31.92	-5.87
- หน่าปี <sup>3)</sup>	26.42	26.81	26.71	25.57	-4.28
ข้าวหอมมะลิ	8.47	8.58	8.38	8.06	-3.74
ข้าวหอมจังหวัด	1.51	1.61	1.68	1.58	-6.00
ข้าวปทุมธานี	1.21	1.24	1.22	1.18	-3.19
ข้าวเจ้า	8.97	9.10	9.34	8.89	-4.84
ข้าวเหนียว	6.26	6.28	6.09	5.85	-3.92
ข้าวอินทรีย์ (ตลาดเฉพาะ) <sup>4)</sup>	N/A	N/A	N/A	N/A	-
- หน่าปี <sup>3)</sup>	5.31	6.17	7.20	6.35	-11.78
ข้าวปทุมธานี	0.39	0.48	0.55	0.49	-11.82
ข้าวเจ้า	4.34	5.14	6.06	5.35	-11.78
ข้าวเหนียว	0.58	0.56	0.59	0.52	-11.75
ข้าวอินทรีย์ (ตลาดเฉพาะ) <sup>4)</sup>	N/A	N/A	N/A	N/A	-

เนื้อที่เพาะปลูก (ล้านไร่)	70.78	72.56	73.94	71.81	-2.88
- หน่าปี <sup>3)</sup>	62.44	63.01	62.84	61.93	-1.45
- หน่าปี <sup>3)</sup>	8.34	9.55	11.10	9.88	-11.01

เนื้อที่เก็บเกี่ยว (ล้านไร่)	68.40	69.78	71.35	N/A	-
- หน่าปี <sup>3)</sup>	60.09	60.26	59.49	58.41	-1.82
- หน่าปี <sup>3)</sup>	8.31	9.52	11.85	N/A	-

ผลผลิตต่อเนื้อที่ปลูก <sup>5)</sup> (กก.)	530	536	537	528	-1.68
- หน่าปี <sup>3)</sup>	423	425	425	413	-2.82
- หน่าปี <sup>3)</sup>	637	646	649	643	-0.92

การใช้ภายในประเทศ <sup>6)</sup> (ล.ช.บ.)	17.09	17.69	16.88	16.99	0.66
ช่วงออกสู่ตลาด / แหล่งผลิตสำคัญ					
- หน่าปี <sup>3)</sup> ส.ค. - เม.ย. อุบลราชธานี นครราชสีมา ร้อยเอ็ด สุรินทร์					
- หน่าปี <sup>3)</sup> ก.พ. - ต.ค. สุพรรณบุรี พิษณุโลก พิจิตร นครสวรรค์ อุทัยธานี					

การขึ้นทะเบียนเกษตรกร	รอบ 1	4.68 ล้านครัวเรือน			
ปีการเพาะปลูก 2566/67 <sup>7)</sup>	รอบ 2	N/A ล้านครัวเรือน			

การส่งออก (ปีปฏิทิน)	ปี 2564	ปี 2565	ปี 2566	ปี 2567	Δ %
ปริมาณส่งออก <sup>8)</sup> (ล้านตัน ช.ส.)	6.297	7.710	8.763	N/A	
มูลค่าส่งออก <sup>8)</sup> (ล้านบาท)	109,770	138,698	178,136	N/A	
มูลค่าส่งออก <sup>8)</sup> (ล้าน \$US)	3,463	3,978	N/A	N/A	
- ปริมาณส่งออก <sup>8)</sup> (ล้านตัน ช.ส.)			1.682	2.087	24.08
- มูลค่าส่งออก <sup>8)</sup> (ล้านบาท)			30,716	48,441	57.71
- ราคาเฉลี่ย <sup>8)</sup> (บาท/ตัน)			910	1,379	51.54
- ราคาเฉลี่ย <sup>8)</sup> (\$US/ตัน)			541	661	22.14

**ประเทศคู่ค้า**  
 อินโดนีเซีย แอฟริกาใต้ อีทิโอเปีย สหรัฐอเมริกา จีน  
 ฟิลิปปินส์ มาเลเซีย ญี่ปุ่น เกาหลีใต้ ไทย  
**ประเทศคู่แข่ง**  
 เวียดนาม อินเดีย ปากีสถาน จีน กัมพูชา

**สถานการณ์ข้าวเปลือก ปีการเพาะปลูก 2566/67**  
 กระทรวงเกษตรและสหกรณ์ประกาศพื้นที่เป้าหมายส่งเสริมการปลูกข้าว ปี 2566/67 รอบที่ 1 จำนวน 59.48 ล้านไร่  
 รอบที่ 2 จำนวน 8.13 ล้านไร่

- มาตรการช่วยเหลือเกษตรกรและรักษาเสถียรภาพราคาข้าว ปีการเพาะปลูก 2566/67**
- ด้านการผลิต** จำนวน 7 แผนงาน ได้แก่
    - 1) การจัดการปัจจัยการผลิต
    - 2) การเพิ่มประสิทธิภาพการผลิตข้าว
    - 3) การควบคุมปริมาณการผลิตข้าว
    - 4) การพัฒนาชาวนาให้เป็น Smart Farmer
    - 5) การวิจัยและพัฒนาข้าว
    - 6) การประกันภัยพืชผล
    - 7) การส่งเสริมการสร้างยุ้งฉางให้เกษตรกรและสถาบันเกษตรกรทั่วประเทศ (รัฐชดเชยดอกเบี้ยร้อยละ 3)

**มาตรการรักษาเสถียรภาพราคาข้าวเปลือก**

- โครงการสินเชื่อชะลอการขายข้าวเปลือกหน้าปี** : เป้าหมาย 3 ล.ช.บ. (มติ ครม. 7 พ.ย.66)  
 ช่วยค่าเก็บผูก 1,500 บาท/ตัน (ยุ้งฉางเกษตรกร 500 บาท/ตัน ยุ้งฉางสหกรณ์ 1,000 บาท/ตัน)  
**ความคืบหน้า** จ่ายสินเชื่อและค่าฝากเก็บแล้ว 310,997 ราย เป็นข้าวเปลือก 2.360 ล้านตัน วงเงินกู้ 26,711.23 ล้านบาท
- โครงการสินเชื่อเพื่อรวบรวมข้าวและสร้างมูลค่าเพิ่มโดยสถาบันเกษตรกร** : เป้าหมาย 1 ล.ช.บ. (มติ ครม. 7 พ.ย.66)  
 ชดเชยดอกเบี้ย 5.ก.ส. 4.5% (สหกรณ์จ่าย 1% รัฐบาลจ่าย 3.5%)  
**ความคืบหน้า** จ่ายสินเชื่อแล้ว 62 ราย เป็นข้าวเปลือก 0.536 ล้านตัน วงเงินกู้ 5,358.46 ล้านบาท
- โครงการชดเชยดอกเบี้ยให้ผู้ประกอบการค้าข้าวในการเก็บสต็อก** : เป้าหมาย 4 ล.ช.บ. (มติ ครม. 28 พ.ย.66)  
 เก็บสต็อก 2 - 6 เดือน ชดเชยดอกเบี้ย 4%  
**ความคืบหน้า** ผู้เข้าร่วมโครงการ 204 ราย 45 จังหวัด วงเงินกู้ 51,712.63 ล้านบาท เก็บสต็อกแล้ว 2.029 ล้านตัน

**มาตรการช่วยเหลือต้นทุนการผลิต**

- โครงการสนับสนุนค่าบริหารจัดการและพัฒนาคุณภาพผลผลิตเกษตรกรผู้ปลูกข้าว** (มติ ครม. 14 พ.ย.66)  
 - ช่วยค่าบริหารจัดการและพัฒนาคุณภาพให้เกษตรกร เป้าหมาย 4.68 ล้านครัวเรือน ไร่ละ 1,000 บาท  
 - แผนการจ่ายเงิน 5 งวด (28 พ.ย. - 2 ธ.ค.66) เริ่มจ่าย 28 พ.ย. 66 จำนวน 77 จังหวัดทั่วประเทศ  
**ความคืบหน้า** โอนเงินให้เกษตรกรแล้ว จำนวน 4.573 ล้านครัวเรือน วงเงิน 53,136.42 ล้านบาท

**มาตรการอื่นๆ**

- จัดตลาดนัดข้าวเปลือกปี 2566/67** เป้าหมาย 49 จุด 31 จังหวัด (จัดแล้ว 30 จุด 21 จังหวัด)  
 (ผลผลิตจัดตลาดนัดข้าวเปลือก 31 จังหวัด คิดเป็นร้อยละ 60.29 ของผลผลิตทั้งประเทศ)

**ราคาข้าวสารส่งออกเฉลี่ยรายเดือน F.O.B.กรุงเทพฯ หน่วย : เหรียญสหรัฐ / ตัน**

ชนิดข้าว	ปี	ม.ค.	ก.พ.	มี.ค.	เม.ย.	พ.ค.	มิ.ย.	ก.ค.	ส.ค.	ก.ย.	ต.ค.	พ.ย.	ธ.ค.
หอมมะลิ	2565	727	776	780	831	963	908	850	870	879	881	878	840
	2566	878	858	829	845	862	867	878	928	887	853	849	870
ข้าวขาว	2565	442	443	437	446	480	459	430	445	454	445	454	482
	2566	532	514	490	515	524	528	562	651	634	604	613	659
ข้าวหอม	2565	674	638	*644									
	2566	427	427	422	431	465	504	417	431	439	431	440	467
ข้าวหอม	2565	517	492	476	501	510	514	547	635	620	590	598	644
	2567	660	624	*630									
ข้าวหึ่ง	2565	427	426	429	442	480	460	426	440	452	438	449	476
	2566	520	498	484	509	519	521	547	635	617	594	596	641
	2567	649	629	*630									

ที่มา: <sup>1)</sup>USDA ณ ม.ค.67 <sup>2)</sup>สำมะโนการผลิตและการใช้ข้าว <sup>3)</sup>กรมส่งเสริมการเกษตร ณ วันที่ 20 ธ.ค.66 <sup>4)</sup>กรมศุลกากร  
<sup>5)</sup>กรมการค้าต่างประเทศ  
 หมายเหตุ: <sup>6)</sup>ข้าวอินทรีย์ หมายถึง ข้าว กบ43 ข้าวอินทรีย์ และข้าวสี

**กราฟแสดงการเคลื่อนไหวราคาข้าวเปลือก**

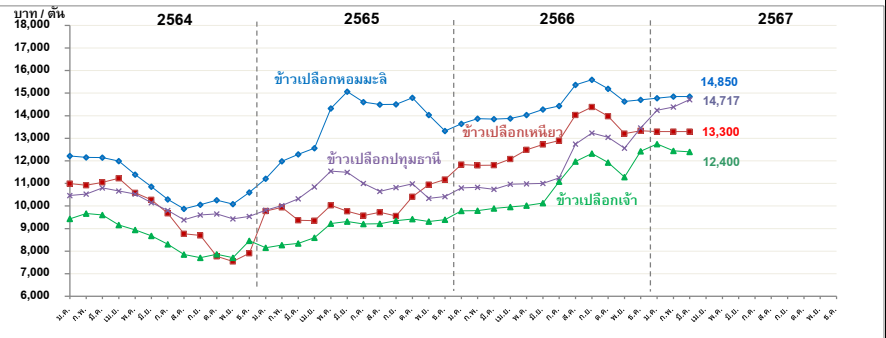

ราคาข้าวเปลือกเฉลี่ยรายเดือน ชนิดข้าวเปลือก	ปี	ม.ค.	ก.พ.	มี.ค.	เม.ย.	พ.ค.	มิ.ย.	ก.ค.	ส.ค.	ก.ย.	ต.ค.	พ.ย.	ธ.ค.	เฉลี่ย	ครั้งก่อน 4 - 8 มี.ค. 67	ครั้งนี้ 11 - 15 มี.ค. 67
ข้าวเปลือกหอมมะลิ (36-42 กรัม)	2563	14,241	14,113	14,121	15,024	15,516	15,334	14,972	14,522	13,029	11,816	11,428	12,016	13,844		
	2564	12,216	12,151	12,149	11,995	11,394	10,852	10,293	9,874	10,059	10,261	10,087	10,603	10,994		
	2565	11,213	11,979	12,292	12,558	14,323	15,067	14,600	14,499	14,507	14,794	14,034	13,321	13,599		
	2566	13,640	13,865	13,855	13,882	14,034	14,275	14,433	15,367	15,596	15,197	14,634	14,700	14,456		
	2567	14,775	14,850	*14,850										14,825	14,200 - 15,500	14,200 - 15,500
ข้าวเปลือกเหนียวเมล็ดยาว	2563	15,881	16,526	15,581	16,208	16,610	16,515	16,565	16,286	13,999	11,140	9,872	10,591	14,648		
	2564	10,992	10,923	11,050	11,225	10,586	10,279	9,677	8,768	8,693	7,767	7,543	8,831	9,694		
	2565	9,773	9,938	9,372	9,351	10,028	9,768	9,574	9,720	9,557	10,414	10,949	11,170	9,968		
	2566	11,837	11,801	11,812	12,084	12,488	12,722	12,897	14,031	14,385	13,979	13,205	13,333	12,881		
	2567	13,300	13,300	*13,300										13,300	12,800 - 13,800	12,800 - 13,800
ข้าวเปลือกเจ้า	2563	7,862	8,092	8,782	10,108	9,631	9,385	9,228	9,318	9,372	8,898	8,564	9,065	9,025		
	2564	9,431	9,666	9,607	9,158	8,937	8,681	8,310	7,853	7,710	7,857	7,710	7,941	8,572		
	2565	8,156	8,271	8,346	8,599	9,218	9,316	9,204	9,217	9,348	9,422	9,310	9,398	8,984		
	2566	9,781	9,796	9,892	9,961	10,023	10,130	10,556	11,971	12,324	11,924	11,286	12,422	10,839		
	2567	12,748	12,445	*12,400										12,400	12,100 - 12,900	11,900 - 12,700
ข้าวเปลือกปทุมธานี	2563	9,366	9,634	10,087	10,942	10,556	10,319	10,296	10,269	10,171	10,036	9,667	10,001	10,112		
	2564	10,466	10,531	10,805	10,667	10,531	10,149	9,804	9,388	9,603	9,649	9,430	9,583	10,051		
	2565	9,815	10,023	10,320	10,844	11,546	11,488	11,001	10,646	10,820	10,985	10,335	10,419	10,687		
	2566	10,804	10,829	10,739	10,963	10,983	11,001	11,250	12,743	13,230	13,041	12,561	13,461	11,800		
	2567	14,239	14,383	*14,717										14,717	14,000 - 15,300	14,200 - 15,500

หมายเหตุ: - ตั้งแต่เดือน พฤศจิกายน 2566 ราคาข้าวเปลือกทุกชนิด ใช้ราคาของปีการผลิต 2566/67

# มันสำปะหลัง

ประจำสัปดาห์ที่ 2 ของเดือนมีนาคม 2567 (11 - 15 มี.ค. 67)

โลก (FAO)	2562	2563	2564	2565	+/-	(%)
ผลผลิต (ล้านตัน)	304.60	308.35	326.02	330.41	4.39	1.35%
1. ไนจีเรีย	56.97	55.57	58.24	60.84	2.60	4.46%
2. คองโก	40.05	42.77	45.67	48.77	3.10	6.78%
3. ไทย	31.08	29.00	35.09	34.07	-1.02	-2.91%
4. สาธารณรัฐกานา	22.75	24.37	25.00	25.59	0.59	2.36%
5. บราซิล	17.59	18.20	18.22	17.65	-0.57	-3.13%
ภูมิภาคอาเซียน (AFSIS)	2564 (63/64)	2565 (64/65)	2566 (65/66)	2567 (66/67)	+/-	(%)
ผลผลิต (ล้านตัน)	84.98	82.14	82.36	84.93	2.57	3.12%
ไทย (สกต.)						
ผลผลิต (ล้านตัน)	35.09	34.07	30.73	*27.94	-2.79	-9.08%
พื้นที่เก็บเกี่ยว (ล้านไร่)	10.41	9.92	9.35	*9.05	-0.30	-3.21%
เกษตรกร (ครัวเรือน)	587,754	760,228	738,153	อยู่ระหว่างประเมิน	N/A	N/A
ผลผลิตเฉลี่ย (กก./ไร่)	3,372	3,434	3,287	*3,088	-199	-6.05%

สำหรับปี 2567 ช่วงออกสู่ตลาดมาก มี.ค.-มี.ค. 67 ประมาณ 16.45 ลต. (59%)  
 แหล่งผลิตสำคัญ นครราชสีมา 11.75% กำแพงเพชร 7.21% ชัยภูมิ 6.32% กาญจนบุรี 5.77% อุบลราชธานี 5.36%  
 \*หมายเหตุ : ข้อมูลพยากรณ์ ณ. 16 ต.ค. 66

ความต้องการใช้	2562	2563	2564	2565	+/-	(%)
สมาคมฯ	40.00	40.00	42.58	42.58	-	-
สัดส่วนในอุตสาหกรรม	แป้งมัน : มันเส้น : เอทานอล = 55.67 : 34.93 : 9.40					
ความต้องการใช้	ส่งออก : ใช้ภายในประเทศ = 74 : 26					
การส่งออก (ตัน)	2564	2565	2566 (ม.ค.)	2567 (ม.ค.)	+/- ปี 67:66 (ม.ค.)	
มันเส้น	5,305,046	5,853,024	4,430,078	613,881	147,422	-75.99%
มันอัดเม็ด	22,108	77,597	94,761	6,899	396	-94.25%
แป้งดิบ	3,684,136	3,758,915	2,868,872	75,360	80,224	6.45%
แป้งแปรรูป	1,068,932	1,094,940	981,233	220,815	224,938	1.87%
อื่นๆ (สาป/กากมัน)	324,135	347,473	235,268	13,337	3,212	-75.91%
รวมผลิตภัณฑ์	10,404,357	11,131,950	8,611,213	930,291	456,193	-50.96%
คิดเป็นหัวมันสด	34,749,227	36,725,055	28,532,582	2,822,902	1,692,312	
ประเทศคู่ค้า	มันเส้น จีน 99% อื่นๆ 1%					
	แป้งมัน จีน 41% ไต้หวัน 9% มาเลเซีย 8% ญี่ปุ่น 5% อเมริกา 3% อื่นๆ 34%					
ประเทศคู่แข่ง	สปป.ลาว และเวียดนาม					
สถานการณ์การส่งออก	ปริมาณส่งออกผลิตภัณฑ์หัวมันสด (YOY) เนื่องจากปัญหาอุทกภัย (2565) ปัญหาภัยแล้ง (2566) ปัญหาโรคในมันสำปะหลัง และเออีซี ทำให้การผลิตไม่เพียงพอต่อความต้องการตลาด					
การนำเข้า (ตัน)	2564	2565	2566 (ม.ค.)	2567 (ม.ค.)	+/- ปี 67:66 (ม.ค.)	
หัวมันสด	437,669	1,030,132	1,072,591	74,359	165,649	15.44%
มันเส้น	2,411,726	3,248,704	2,955,298	893,736	850,099	28.77%
- ลาว	1,303,967	1,703,398	1,857,214	505,790	553,474	29.80%
- กัมพูชา	1,094,353	1,516,157	1,053,754	386,375	296,625	28.15%
- เมียนมาร์	12,958	29,149	44,331	1,572	-	-
- อื่นๆ	448	-	-	-	-	-
คิดเป็นหัวมันสด	5,739,908	7,731,916	7,033,609	2,127,093	2,023,235	
รวมหัวมันสด	6,177,577	8,762,047	8,106,199	2,201,451	2,188,883	

สถานการณ์ปัจจุบัน	
ในประเทศ	ราคาหัวมันสด อ.นครราชสีมา อยู่ที่ 3.40-3.90 บาท/กก. ราคาทรงตัวเท่ากับสัปดาห์ก่อน โดยขณะนี้ผลผลิต ปี 2566/67 ออกสู่ตลาดแล้ว 18.03 ลต. (64.52%)
ต่างประเทศ	มันเส้น อยู่ที่ 8.92-9.28 บาท/กก. (250-260 เหรียญสหรัฐฯ) ราคาทรงตัวเท่ากับสัปดาห์ก่อน แต่ปรับตัวสูงขึ้นในรูปของค่าเงินบาท แป้งมัน อยู่ที่ 20.16-20.69 บาท/กก. (665-580 เหรียญสหรัฐฯ) ราคาทรงตัวเท่ากับสัปดาห์ก่อน แต่ปรับตัวสูงขึ้นในรูปของค่าเงินบาท
แอลกอฮอล์	(ณ 14 มี.ค. 67) ราคาอยู่ที่ 6,381 หยวน/ตัน
แนวโน้ม	ราคาในประเทศยังคงมีแนวโน้มอยู่ในเกณฑ์สูง เนื่องจากผลผลิตไม่เพียงพอต่อความต้องการของตลาดต่างประเทศ อย่างไรก็ตามเกษตรกรเร่งขุดมันสำปะหลังที่ไม่ครบอายุ (8 เดือน) ออกจำหน่าย ส่งผลให้ผลผลิตเฉลี่ยต่อไร่ต่ำและมีเปอร์เซ็นต์แป้งตกต่ำ ดังนั้น ปริมาณและคุณภาพที่ลดลง ทำให้ต้นทุนการแปรรูปผลิตภัณฑ์มันสำปะหลังสูงขึ้น

**สถานการณ์การผลิต**  
 1. ปริมาณการผลิตปี 66/67 ลดลงจากปีก่อน เนื่องจากเกษตรกรขาดแคลนต้นทุนปุ๋ยจากภาวะแล้ง ส่งผลให้ต้นทุนปุ๋ยราคาสูง เกษตรกรบางรายจึงปรับเปลี่ยนไปปลูกพืชอื่น เช่น ข้าพไร่เลี้ยงสัตว์ ยางพารา ฯลฯ และบางพื้นที่ยังประสบกับปัญหาโรคใบด่าง  
 2. โรคใบด่างมันสำปะหลัง พบการระบาดพื้นที่ 31 จังหวัด (กำแพงเพชร นครสวรรค์ พิจิตร พิษณุโลก เพชรบูรณ์ สุโขทัย อุทัยธานี กาฬสินธุ์ ขอนแก่น ชัยภูมิ นครราชสีมา บุรีรัมย์ มุกดาหาร บึงกาฬ ร้อยเอ็ด ศรีสะเกษ สุรินทร์หนองคาย อุบลราชธานี นครราชสีมา สระบุรี จันทบุรี และเชิงตรา ขอนบุรี ปราจีนบุรี ระยอง กาญจนบุรี เพชรบุรี ราชบุรี และสุพรรณบุรี) รวมจำนวน 232,885 ไร่ การระบาดลดลง 635 ไร่ (ข้อมูล ณ 14 มี.ค. 67)

**แนวทางการบริหารจัดการตลาดมันสำปะหลัง ปี 2566/67**  
 1. เห็นชอบมาตรการรักษาเสถียรภาพราคามันสำปะหลัง ของกรมการค้าภายใน จำนวน 2 โครงการ ดังนี้  
 1) โครงการชดเชยดอกเบี้ยในการเก็บสต็อกมันสำปะหลัง ปี 2566/67  
**ผลดำเนินการ:** อนุมัติผู้เข้าร่วมโครงการฯ จำนวน 111 ราย ใน 33 จังหวัด (นับรายช้ำ) วงเงินสินเชื่อรวม 15,000 ล้านบาท  
 2) โครงการยกระดับศักยภาพการแปรรูปมันสำปะหลัง (เครื่องต้มมันฯ)  
**ผลดำเนินการ:** คณะกรรมการบริหารกองทุนรวมเพื่อช่วยเหลือเกษตรกร มีมติเมื่อ 6 พ.พ. 67 อนุมัติและจัดสรรงบประมาณให้ดำเนินโครงการชดเชยดอกเบี้ยระหว่างประสานสำนักงานพาณิชย์จังหวัดสำรวจกลุ่มเกษตรกรที่ศักยภาพ เพื่อเข้าร่วมโครงการ  
 2. เห็นชอบให้หลักการมาตรการรักษาเสถียรภาพราคามันสำปะหลัง ของ อ.ก.ส. จำนวน 2 โครงการ ดังนี้  
 1) โครงการสินเชื่อเพื่อรวบรวมมันสำปะหลังและสร้างมูลค่าเพิ่มโดยสถาบันเกษตรกร ปี 2566/67  
**ผลดำเนินการ:** อยู่ระหว่างการจ่ายเงินกู้ ขณะนี้ยังคงไม่มีผู้เข้าร่วมโครงการฯ  
 2) โครงการเพิ่มประสิทธิภาพการเพาะปลูกมันสำปะหลัง ปี 2566/67  
**ผลดำเนินการ:** อ.ก.ส. จ่ายเงินกู้แล้ว 265 ราย เงินกู้ 38,011 ล้านบาท

**แนวทางการดำเนินการอื่นในการดูแลรักษาเสถียรภาพราคามันสำปะหลัง (ประกาศ กกร. 29 มี.ย.66)**  
 1) การแจ้งสต็อก:  
 ให้ผู้ประกอบการรับซื้อหรือจำหน่ายมันเส้น ผู้ครอบครองไม่ว่าจะมีไว้ในฐานะผู้มีการสิทธิต่อหรือแทนผู้อื่น ปริมาณการครอบครองตั้งแต่เดือนละ 15 ตันขึ้นไป จะต้องแจ้งชื่อ ชนิด ราคาซื้อ ราคาจำหน่าย และปริมาณที่มีอยู่ การซื้อ การได้มา การจำหน่าย การใช้ และปริมาณคงเหลือ รวมทั้งสถานที่เก็บและจัดทำบัญชีข้อมูลสินค้า  
 2) การควบคุมการขนย้าย:  
 ห้ามมิให้บุคคลใดขนย้ายมันสำปะหลังหรือมันเส้น ซึ่งมีปริมาณตั้งแต่ 10,000 กก.ขึ้นไป เข้ามาหรือออกจากท้องที่ในพื้นที่ 16 จังหวัด 60 อำเภอ เว้นแต่ได้รับอนุญาตจากประธาน กกร. ระดับจังหวัดหรือผู้แทน  
 3) การแสดงราคาบริษั:  
 ให้ผู้ประกอบการสามิน โรงแป้ง หรือโรงงานเอทานอล ต้องระบุเปอร์เซ็นต์แป้งที่รับซื้อให้ชัดเจน หากเปอร์เซ็นต์แป้งต่ำกว่าที่กำหนดให้ปรับลดราคาบริษัซื้อได้ไม่เกิน กกละ 0.05 บาท ต่อเปอร์เซ็นต์ที่ลดลงทุก 1% หรือเปอร์เซ็นต์ สูงกว่าที่กำหนดให้ปรับเพิ่มราคาบริษัซื้อได้ไม่น้อยกว่า กกละ 0.05 บาท ต่อเปอร์เซ็นต์ที่เพิ่มขึ้นทุก 1%  
 4) กำหนดต้นทุนที่ผู้ทอนพันธุ์มันสำปะหลัง เป็นสินค้าควบคุม:  
 มอบหมายให้ กจร. พิจารณาออกประกาศกำหนดมาตรการให้ต้องมีการขออนุญาตขนย้ายเข้ามาหรือออกจากพื้นที่ที่มีการระบาดของโรคไวรัสใบด่างมันสำปะหลังเพื่อเป็นการป้องกันหยุดยั้งการแพร่ระบาดให้กระจายไปที่อื่น (ออกประกาศแล้ว 37 จังหวัด ได้แก่ นครราชสีมา อุบลราชธานี สาขุขันธ์ ปราจีนบุรี พัทธ กาฬสินธุ์ บุรีรัมย์ สุรินทร์ สิงห์บุรี สุโขทัย เชียงราย ลำปาง พะเยา อุตรดิตถ์ นครนายก จันทบุรี กาญจนบุรี สระแก้ว ยโสธร อุทัยธานี ราชบุรี สกลนคร ชัยภูมิ ชัยนาท ร้อยเอ็ด นครพนม กำแพงเพชร หนองคาย ขอนแก่น สระบุรี สุพรรณบุรี ศรีสะเกษ นครสวรรค์ เพชรบูรณ์ สบพิร์ และเชิงตรา และระยอง ทั้งนี้มีไม่ออกประกาศเนื่องจากยังไม่พบการระบาดของโรค 2 จังหวัด ได้แก่ ตาก และอำนาจเจริญ)

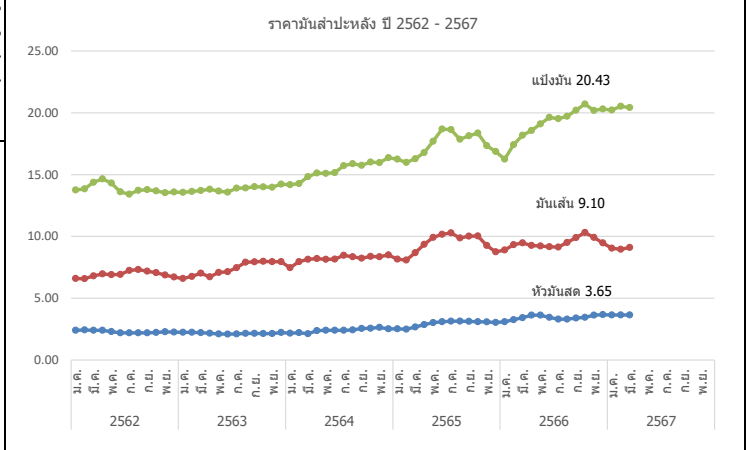

ราคาเฉลี่ยรายเดือน	ปี	ม.ค.	ก.พ.	มี.ค.	เม.ย.	พ.ค.	มิ.ย.	ก.ค.	ส.ค.	ก.ย.	ต.ค.	พ.ย.	ธ.ค.	เฉลี่ย	
เกษตรกรขายได้ - สกต. 1/	2561	2.01	2.12	2.36	2.51	2.55	2.47	2.38	2.38	2.49	2.57	2.41	2.30	2.25	
	2562	2.20	2.17	2.15	2.11	1.83	1.65	1.65	1.72	1.62	1.70	1.87	1.99	2.07	
	2563	1.94	1.92	1.89	1.73	1.67	1.62	1.64	1.73	1.76	1.74	1.85	2.05	1.89	
	2564	2.03	2.07	2.13	2.08	1.92	1.91	1.97	2.02	2.12	2.08	2.19	2.28	2.09	
	2565	2.29	2.28	2.31	2.40	2.51	2.57	2.71	2.71	2.68	2.60	2.58	2.60	2.39	
	2566	2.70	2.86	3.05	3.15	3.09	2.79	2.74	2.78	2.95	2.82	2.94	3.00	2.91	
	2567	3.01	3.05	3.04											3.03
	- จ.นครราชสีมา 2/	2561	2.24	2.40	2.70	2.94	3.04	2.92	2.85	2.85	2.85	2.88	2.86	2.70	2.77
		2562	2.53	2.42	2.40	2.40	2.30	2.20	2.20	2.20	2.20	2.23	2.29	2.26	2.30
		2563	2.25	2.24	2.22	2.17	2.11	2.10	2.11	2.15	2.15	2.14	2.14	2.23	2.17
2564		2.17	2.22	2.25	2.38	2.40	2.40	2.40	2.44	2.56	2.57	2.64	2.53	2.41	
2565		2.53	2.54	2.67	2.86	3.03	3.10	3.15	3.15	3.13	3.10	3.08	3.04	2.95	
2566		3.10	3.26	3.42	3.59	3.63	3.46	3.30	3.31	3.40	3.45	3.63	3.67	3.44	
2567		3.65	3.65	3.65											3.65
ราคาส่งออก F.O.B. - มันเส้น 3/		2561	6.73	6.82	7.10	7.63	8.10	8.49	8.48	7.73	7.82	7.90	7.69	7.08	7.63
		2562	6.72	6.58	6.82	6.98	6.92	6.92	7.24	7.31	7.16	7.07	6.88	6.69	6.94
		2563	6.61	6.76	7.03	6.76	7.08	7.14	7.46	7.91	7.94	7.99	7.96	7.95	7.38
	2564	7.46	7.95	8.15	8.20	8.14	8.16	8.47	8.35	8.24	8.38	8.35	8.50	8.20	
	2565	8.14	8.09	8.67	9.36	9.92	10.16	10.28	9.87	10.02	10.04	9.26	8.75	9.38	
	2566	8.90	9.32	9.48	9.26	9.23	9.17	9.14	9.51	9.90	10.31	9.92	9.47	9.47	
	2567	9.05	8.96	9.10											9.04
	- แป้งมัน 4/	2561	13.86	14.67	16.02	16.65	17.39	17.06	16.42	15.94	16.27	16.66	15.67	14.51	15.93
		2562	14.06	13.88	14.39	14.65	14.26	13.61	13.44	13.70	13.74	13.67	13.53	13.57	13.87
		2563	13.56	13.63	13.72	13.79	13.67	13.59	13.90	13.92	14.02	14.00	13.97	14.22	13.83
2564		14.18	14.27	14.83	15.12	15.10	15.15	15.71	15.88	15.74	16.01	15.97	16.37	15.36	
2565		16.20	15.98	16.28	16.78	17.69	18.68	18.64	17.85	18.13	18.35	17.34	16.87	17.40	
2566		16.25	17.41	18.18	18.56	19.10	19.62	19.53	19.71	20.20	20.71	20.19	20.31	19.15	
2567		20.22	20.52	20.43											20.39

หมายเหตุ : 1/ หัวมันสดสะอาดจาก สกต. 2/ หัวมันสดเชื้อแป้ง 25% จาก พดช. 3/สมาคมการค้ามัน และสมาคมโรงงานผลิตภัณฑ์มัน 4/ สมาคมแป้งมันสำปะหลังไทย กรมการค้าภายใน กระทรวงพาณิชย์

ข่าวโพตเลี้ยงสัตว์

ประจำสัปดาห์ที่ 2 เดือนมิถุนายน 2567 (11 - 15 มิ.ค.67)

ผลผลิต (ล้านตัน)	ปี 63/64	ปี 64/65	ปี 65/66	ปี 66/67 (ก.พ. 67)	+ - %
โลก (USDA)	1,128.77	1,215.97	1,157.53	1,230.24	6.28
1. สหรัฐฯ	357.82	381.47	346.74	389.69	12.39
2. จีน	260.67	272.55	277.20	288.84	4.20
3. บราซิล	87.00	116.00	137.00	124.00	-9.49
4. สหภาพยุโรป*	67.44	71.55	52.40	60.10	14.69
5. อารเจนตินา	52.00	49.50	36.00	56.00	55.56

\*สหภาพยุโรป : ฝรั่งเศส (20%) โรมาเนีย (16%) โปแลนด์ (12%) ออสเตรีย (10%) อิตาลี (8%)

ผลผลิต (ล้านตัน)	ปี 63/64	ปี 64/65	ปี 65/66	ปี 66/67 (ก.ค. 66)	+ - %
ไทย	4.990	4.847	4.757	4.892	2.84
มูลค่าผลผลิต (ล้านบาท)	46,556.70	40,763.27	39,625.81	40,727.26	2.78
จำนวนคว่ำเรือน	462,863	448,232	444,253	N/A	N/A
พื้นที่เพาะปลูก (ล้านไร่)	7.08	6.82	6.47	6.84	5.72
ผลผลิตเฉลี่ยไร่ (กก.)	713	710	735	715	-2.72

ช่วงออกสู่ตลาดมาก ผลผลิตออกมากช่วงเดือน ต.ค.-ธ.ค. 66 ประมาณ 3.56 ลต. (75%) แหล่งผลิตสำคัญ 10 จังหวัด เพชรบูรณ์ 12% นครราชสีมา 10% ตาก 8% อ่าง 8.1%

ลพบุรี 6% นครสวรรค์ 6% เลย 5% เชียงใหม่ 4% ลำปาง 4% เชียงราย 4%

		ปี 64/65	ปี 65/66	ปี 66/67 (ก.ค. 67)	ปี 67/68	+ - %
การใช้ - โลก	-	1,198.27	1,166.56	1,212.24	N/A	3.92
สภาคอมฯ'	-	8.57	8.11	8.44	8.91	5.57
สต็อก - โลก	-	310.65	301.62	319.63	N/A	5.97

\*ข้อมูลปัจจุบัน

นำเข้า-ส่งออก (ตัน)	ปี 2563	ปี 2564	ปี 2565	ปี 2567 (ม.ค.)
นำเข้า	1,587,753	1,834,021	1,475,696	1,331,428
- เมียนมาร์	1,408,299	1,796,002	1,375,593	1,200,707
- ลาว	33,152	17,265	19,143	94,908
- กัมพูชา	146,193	5,665	29,281	35,813
- อินเดีย	-	-	51,170	-
- ปากีสถาน	-	-	509	-
ส่งออก (ตัน)	631	26,479	997	141

ประเทศคู่ค้า - นำเข้า พม่า ลาว กัมพูชา

ประเทศคู่แข่ง - ลาว ใต้หวัน อินโดนีเซีย

- สถานการณ์โลก : USDA คาดการณ์ผลผลิตปี 2566/67 (ม.ค. 67) เพิ่มขึ้นจากปีก่อน 6.28% เนื่องจากผลผลิตเพิ่มขึ้นในประเทศ สหรัฐอเมริกา, บราซิล และอาร์เจนตินา ความต้องการใช้เพิ่มขึ้น 3.92% และสต็อกเพิ่มขึ้น 5.97% จากปีก่อนจากการฟื้นตัวของความต้องการใช้ในการผลิตอาหารสัตว์โดยเฉพาะจีน บราซิล และสหราชอาณาจักร รวมถึงการใช้ในอุตสาหกรรมและการบริโภคอาหารที่สูงขึ้น
- สถานการณ์ซื้อขายล่วงหน้าตลาดศึคาโก : ปรับตัวลดลงจากสัปดาห์ก่อน เนื่องจากนักลงทุนขายสัญญาเพื่อทำการและจากการประเมินการเพาะปลูกในช่วงฤดูใบไม้ผลิของสหรัฐ ประกอบกับ USDA เปิดเผยรายงานประมาณการอุปสงค์และอุปทานสินค้าเกษตรโลก (WASDE) ประจำเดือน มี.ค. โดยปรับลดประมาณการสต็อกข้าวโพดทั่วโลก
- สถานการณ์ในประเทศ : สถานการณ์การผลิตปี 2566/67 อยู่ที่ 4.892 ลต. ออมนากช่วง พ.ย.-ธ.ค 66 ประมาณ 53% ขณะนี้ผลผลิต รุ่น 1 ออกสู่ตลาดแล้ว 4.43 ลต. (90.53%) รุ่น 2 คาดว่าจะเริ่มออกสู่ตลาดปลายเดือนมีนาคม
- ราคาข้าวโพดเลี้ยงสัตว์ ความชื้น 14.5% : จ.เพชรบูรณ์ สัปดาห์นี้อยู่ที่ 9.45-9.80 บาท/กก. ทรงตัวเท่ากับสัปดาห์ก่อน
- ปริมาณสต็อกข้าวโพด (ณ. ม.ค. 67) อยู่ที่ 1.52 ลต.

ภาพรับแจ้งการ ปี 2566/67 ม.ค. กรม. (7 พ.ย. 66) เห็นชอบในหลักการมาตรการรักษาเสถียรภาพราคาข้าวโพดเลี้ยงสัตว์ ปี 2566/67 ดังนี้

- โครงการชดเชยดอกเบี้ยให้การเก็บสต็อกข้าวโพดเลี้ยงสัตว์ปีการผลิต 2566/67 (ก.พ.)
  - เป้าหมาย ผู้ประกอบการค้าข้าวโพดเลี้ยงสัตว์ ทั่วประเทศจัดเก็บ 0.20 ล้านตัน
  - การช่วยเหลือ ผู้ประกอบการค้าข้าวโพดเลี้ยงสัตว์ ทั่วประเทศดอกเบี้ย 4% ระยะเวลา 2-4 เดือน
  - ระยะเวลาโครงการ กรม. มีมติอนุมัติ (7 พฤศจิกายน 2566) - มีภูมายน 2568
  - งบประมาณ 26.67 ลบ.
  - ผลการดำเนินงาน : เมื่อวันที่ ม.ค. 67 ผลการตรวจ Stock ครั้งแรก ปริมาณ 131,692 ตัน คิดเป็นร้อยละ 34.15 ของปริมาณเป้าหมายที่ 200,000 ตัน
  - วงเงินสินเชื่อ รวมทั้งสิ้น 2,000 ล้านบาท
- โครงการสินเชื่อเพื่อรวบรวมข้าวโพดเลี้ยงสัตว์และสร้างมูลค่าเพิ่ม โดยสถาบันเกษตรกร ปี 2566/67 (ก.ค.ศ.)
  - เป้าหมาย สถาบันเกษตรกร, กลุ่มเกษตรกร และวิสาหกิจชุมชน ทั่วประเทศจัดเก็บ 0.10 ล้านตัน
  - การช่วยเหลือ ชดเชยดอกเบี้ยอัตรา 3.85% ระยะเวลา 12 เดือน
  - ระยะเวลาโครงการ 1 ตุลาคม 2566 - 30 มิถุนายน 2568
  - งบประมาณ 38.50 บาท (วงเงินกู้ 1,000 ล้านบาท)
  - ผลการดำเนินงาน : มีสถาบันเกษตรกรเข้าร่วมโครงการ 1 ราย วงเงินกู้ 1.50 ล้านบาท ปริมาณ 181 ตัน

คณะกรรมการนโยบายอาหาร มติ กรม. (26 ก.ค. 66)

- ความตกลงเขตการค้าเสรีอาเซียน (AFTA) ภาษี 0% :
  - ออส. นำเข้าระหว่างวันที่ 1 ม.ค. ถึง 31 ธ.ค. 2567
  - ผู้นำเข้าทั่วไปต้องนำชำระระหว่าง 1 กุมภาพันธ์ ถึงวันที่ 31 สิงหาคม 2567
  - ปฏิบัติตามข้อกำหนดมาตรฐานควบคุมการนำเข้าตาม พ.ร.บ.ควบคุมคุณภาพอาหารสัตว์ พ.ศ. 2558
- ความตกลงองค์การการค้าโลก (WTO) ภาษีในโควตา 20% ปริมาณ 54,700 ตัน โห้ ออส. เป็นผู้นำเข้าไม่จำกัดช่วงเวลาเข้า ภาษีนอกโควตา 73% ค่าธรรมเนียมพิเศษ 180 บาท/ตัน ผู้นำเข้าทั่วไปนำเข้าไม่จำกัดปริมาณ (ปี 2558 จำนวน 580 ตัน, ปี 2562 จำนวน 1,651.50 ตัน และปี 2563 จำนวน 30 ตัน ปี 2565 จำนวน 51,679 ตัน (ต่อปริมาณ 0%))
- ความตกลงหุ้นส่วนเศรษฐกิจที่ใกล้ชิดกันยิ่งขึ้น ไทย-นิวซีแลนด์ (TNZCEP) ภาษี 0% ไม่จำกัดปริมาณ
- ความตกลงการค้าเสรี ไทย-ออสเตรเลีย (TAFTA) ภาษีในโควตา 0% ภาษีนอกโควตา 65.70% ไม่จำกัดปริมาณ
- การนำเข้าภายใต้ความตกลงหุ้นส่วนเศรษฐกิจไทย-ญี่ปุ่น (JTEPA) ความตกลงหุ้นส่วนเศรษฐกิจอาเซียน-ญี่ปุ่น (AJCEP) ความตกลงการค้าเสรีอาเซียน-เกาหลี (AKFTA) ความตกลงเขตการค้าเสรีไทย-ชิลี (TCFTA) ไม่จำกัดปริมาณ
  - ภาษีในโควตา 0% ปริมาณตาม WTO (54,700 ตัน)
  - ภาษีนอกโควตา 73% ค่าธรรมเนียม 180 บาท/ตัน
- ความตกลงการค้าเสรี ลาว-ไทย (Laos-Thai) ภาษีในโควตา 0% ภาษีนอกโควตา 73% ปริมาณ 54,700 ตัน โห้ ออส. เป็นผู้นำเข้าไม่จำกัดช่วงเวลา เช่นเดียวกับ WTO
- การนำเข้าจากประเทศนอกความตกลง ภาษี 2.75 บาท/กก. และค่าธรรมเนียมพิเศษ 1,000 บาท/ตัน

หมายเหตุ : TNZEP/TAFTA/JTEPA/AJCEP/AKFTA/TCFTA ไม่มีข้อมูลการนำเข้า

มาตรการส่งออก : เป็นสินค้ามาตรฐาน ผู้ส่งออกต้องจดทะเบียนเป็นผู้ส่งออกซึ่งสินค้ามาตรฐาน และมีหนังสือรับรองมาตรฐานประกอบพิธีการปล่อยภาคส่งออกด้านที่กระทรวงพาณิชย์และสมาคมค้า

นโยบายอื่นๆ

- การบริหารจัดการการนำเข้าข้าวโพดเลี้ยงสัตว์และวัตถุดิบทดแทน
  - การกำหนดสัดส่วนการนำเข้าข้าวโพดเลี้ยงสัตว์หรือข้าวโพดเลี้ยงสัตว์ (สัตว์ทั่วไป 1:3 , สุนัขและแมว 1:2 อาหารสุนัขและแมว)
  - การตรวจสอบการลักลอบการนำเข้าข้าวโพดเลี้ยงสัตว์จากประเทศเพื่อนบ้าน
- การดูแลความเป็นธรรมในการซื้อขาย
- การดูแลความสมดุล ตามประกาศ กรม. ประกาศกรม. ปี 2566 (ประกาศ ณ วันที่ 1 ก.ค. 66)
  - การแจ้งราคา ปริมาณ สถานที่เก็บ และจัดทำบัญชีคุมสินค้าข้าวโพดเลี้ยงสัตว์
  - การควบคุมการขนถ่าย ข้าวโพดเลี้ยงสัตว์ในพื้นที่ 17 จังหวัด 59 อำเภอ (รวมเขตของเอกชน) ห้ามมิให้ขนถ่ายซึ่งมีปริมาณครั้งละตั้งแต่ 10,000 กก.เป็นต้นไป เข้ามาหรือออกจากรถที่ เว้นแต่ได้รับหนังสือ อนุญาตจากประธาน กรม. ระดับจังหวัดหรือผู้ซึ่งได้รับมอบหมาย
  - การกำหนดหลักเกณฑ์ เว้นใจการรับซื้อและการแสดงราคาข้าวโพดเลี้ยงสัตว์ ผู้ประกอบการที่รับซื้อต้องประกาศรับซื้อตามมาตรฐานความชื้นที่รับซื้อชัดเจน

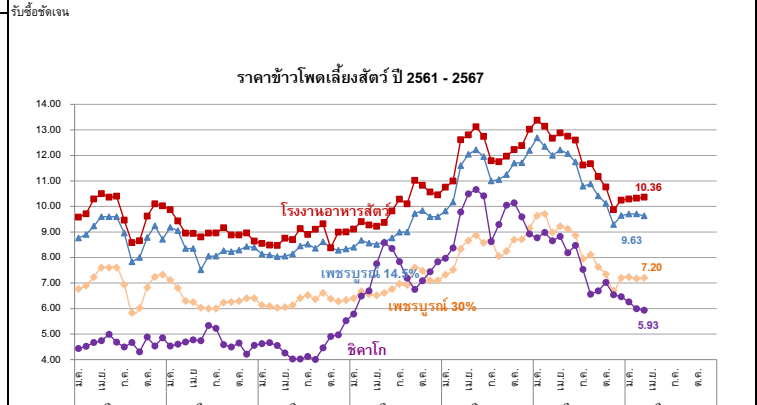

ราคา (บาท/กก.)	ม.ค.	ก.พ.	มี.ค.	เม.ย.	พ.ค.	มิ.ย.	ก.ค.	ส.ค.	ก.ย.	ต.ค.	พ.ย.	ธ.ค.	เฉลี่ย
เกษตรกรขายได้ (สตก.) ความชื้น 14.5%	ปี 2561 8.06	8.24	8.30	8.48	8.48	8.63	7.17	6.77	6.56	7.22	8.33	8.78	7.92
ปี 2562 8.97	8.19	8.05	7.82	7.49	7.82	7.69	7.33	7.42	7.39	7.66	7.66	7.66	7.67
ปี 2563 7.81	7.46	7.42	7.49	7.72	7.92	8.12	7.49	7.60	7.44	7.68	7.90	7.90	8.21
ปี 2564 8.15	8.15	8.06	7.93	7.66	8.15	8.29	7.72	8.23	8.40	8.76	8.97	8.97	9.81
ปี 2565 8.85	8.94	9.10	9.69	10.30	10.52	10.37	9.76	9.33	9.54	10.46	10.69	10.69	10.18
ปี 2566 11.18	11.60	11.08	10.70	10.69	10.79	9.99	9.56	9.61	9.22	8.74	8.98	8.98	8.93
ปี 2567 8.93	8.92	8.95											
จ.เพชรบูรณ์เมล็ด ความชื้น 14.5%	ปี 2561 8.77	8.90	9.23	9.60	9.60	9.60	8.75	7.83	8.00	8.78	9.24	9.33	8.97
ปี 2562 9.18	8.99	8.51	8.35	8.10	8.05	8.05	8.27	8.31	8.29	8.43	8.41	8.41	8.41
ปี 2563 8.24	8.06	8.03	8.05	8.14	8.45	8.49	8.05	8.61	9.17	8.28	8.33	8.33	8.33
ปี 2564 8.40	8.67	8.56	8.51	8.61	8.76	8.99	9.00	9.72	9.84	9.60	9.60	9.60	9.02
ปี 2565 9.82	10.17	11.60	12.04	12.22	12.18	11.61	11.13	10.98	11.52	11.71	12.19	12.19	11.43
ปี 2566 12.69	12.77	12.00	12.21	12.07	11.74	10.79	10.88	10.41	10.12	9.29	9.64	9.64	11.22
ปี 2567 9.70	9.71	9.63											9.68
จ.เพชรบูรณ์เมล็ด ความชื้น 30%	ปี 2561 6.77	6.90	7.23	7.60	7.60	7.60	6.93	5.83	6.02	6.82	7.24	7.33	6.99
ปี 2562 7.12	6.74	6.40	6.25	6.03	6.00	6.00	6.23	6.25	6.29	6.40	6.41	6.41	6.34
ปี 2563 6.25	6.09	6.03	6.05	6.13	6.40	6.52	6.23	6.61	6.38	6.28	6.33	6.33	6.27
ปี 2564 6.40	6.67	6.56	6.51	6.61	6.76	6.96	6.23	7.60	7.48	7.10	7.10	7.10	6.83
ปี 2565 7.32	7.52	8.38	8.66	8.87	8.82	8.34	8.14	7.98	8.59	8.71	9.14	9.14	8.37
ปี 2566 9.63	9.67	8.98	9.22	9.12	8.87	7.95	8.11	7.63	7.34	6.70	7.20	7.20	8.37
ปี 2567 7.23	7.17	7.20											8.37
โรงงานอาหารสัตว์รับซื้อ กทม. ความชื้น 14.5%	ปี 2561 9.57	9.71	10.29	10.50	10.38	10.40	9.33	8.58	8.65	9.61	10.10	10.02	9.76
ปี 2562 9.99	9.49	9.09	8.92	8.81	8.99	8.96	9.11	9.01	8.83	8.96	8.70	8.70	9.06
ปี 2563 8.56	8.48	8.47	8.74	8.70	9.11	8.91	9.09	9.31	9.06	8.99	8.99	8.99	8.95
ปี 2564 9.11	9.40	9.27	9.22	9.37	9.82	10.28	10.10	11.02	10.82	10.56	10.45	10.45	9.87
ปี 2565 10.75	10.99	12.61	12.80	13.12	12.95	12.23	11.94	11.72	12.23	12.38	13.02	13.02	12.23
ปี 2566 13.37	13.53	12.67	12.88	12.75	12.60	11.62	11.67	11.17	10.76	9.87	10.24	10.24	11.93
ปี 2567 10.29	10.32	10.36											10.32
ซื้อขายล่วงหน้าตลาดศึคาโก	ปี 2561 4.43	4.53	4.68	4.75	5.01	4.66	4.56	4.66	4.52	4.74	4.75	4.85	4.68
ปี 2562 4.74	4.61	4.58	4.48	4.79	5.34	5.17	4.55	4.36	4.65	4.44	4.50	4.50	4.68
ปี 2563 4.62	4.65	4.54	4.12	4.03	4.02	4.11	4.00	4.49	4.90	4.96	5.15	5.15	4.47
ปี 2564 6.09	6.49	6.69	7.75	8.58	8.35	7.84	7.19	6.75	7.09	7.44	7.83	7.83	7.34
ปี 2565 7.99	8.37	9.78	10.49	10.66	10.46	9.52	8.92	9.94	10.22	9.59	8.92	8.92	9.57
ปี 2566 8.77	8.98	8.65	8.62	8.18	8.47	7.53	6.55	6.69	7.02	6.54	6.46	6.46	7.72
ปี 2567 6.26	5.99	5.93											6.06

## ปาล์มน้ำมัน

### ประจำสัปดาห์ที่ 2 ของเดือนมีนาคม 2567 (วันที่ 11 - 15 มีนาคม 2567)

สถานการณ์ โลก : USDA (มี.ค.67)	ปี 63/64	ปี 64/65	ปี 65/66	ปี 66/67	%△								
● น้ำมันพืช (ล้านตัน)	207.12	207.84	216.94	222.85	2.72								
● น้ำมันปาล์ม (ล้านตัน) - การผลิต	73.28	72.96	77.58	79.46	2.43								
- การใช้	72.58	69.60	74.85	77.61	3.69								
- สต็อก	14.89	15.99	16.93	17.22	1.71								
> แหล่งผลิตสำคัญ: อินโดนีเซีย (59.15%), มาเลเซีย (23.91%), ไทย (4.34%), อื่น ๆ (12.60%)													
สถานการณ์ ไทย : สศก. (ก.ย.66)													
● ผลปาล์ม (ล้านตัน)	16.904	18.588	18.197	18.100	-0.53								
● CPO (ล้านตัน)	3.043	3.346	3.275	3.258	-0.53								
(CPO ตามแจ้ง กรร. : ล้านตัน)	2.963	3.376	3.328										
● สต็อก CPO (ล้านตัน) แจ้ง กรร.	0.298	0.173	0.287										
● มูลค่าผลผลิตผลปาล์ม (ล้านบาท)	116,638	145,916	102,449										
● คริวเรือขนส่งถาวร (สศก.)	400,575	407,225											
● เนื้อที่ให้ผล (ล้านไร่)	6.034	6.130	6.250	6.380									
● ผลผลิตเฉลี่ย (กก./ไร่)	2,802	3,030	2,912	2,836									
● แหล่งผลิต : ได้ 91% (สฎ. 24% กน. 22% ขฟ. 19%) กลาง 7% และเหนือ+ตะวันออกเฉียงเหนือ 2%													
กรมศุลกากร (ตัน) (ม.ค. 67)													
● ส่งออก - น้ำมันดิบ (1511.10)	563,196	888,335	803,698	160									
มูลค่าการส่งออกน้ำมันดิบ (ล้านบาท)	20,789	39,746	24,773	5									
● ส่งออก - น้ำมันบริสุทธิ์ (1511.90)	60,349	98,975	98,349	7257									
มูลค่าการส่งออกน้ำมันบริสุทธิ์ (ล้านบาท)	2,571	5,310	4,323	323									
● นำเข้า รวม ดิบ และบริสุทธิ์	458	530	388	-									
● จักรกลักลอบนำน้ำมันปาล์ม	19.974	16.094	6.156	1.393									
หมายเหตุ													
- ปี 66 ส่งออกน้ำมันปาล์มดิบ : อินโดนีเซีย (98%), อื่น ๆ (2%)													
ส่งออกน้ำมันปาล์มบริสุทธิ์ : เมียนมา (85%), กัมพูชา (5%), จีน (6%), อื่น ๆ (4%)													
- ปี 66 นำเข้าน้ำมันปาล์มดิบ : ไม่มีการนำเข้า													
นำเข้าน้ำมันปาล์มบริสุทธิ์ : มาเลเซีย (100%)													
◆ คณะกรรมการที่เกี่ยวข้อง													
- คณะกรรมการนโยบายปาล์มน้ำมันแห่งชาติ (กนป.) : ร.ร.ม. (นายภูมิจิรธรรม เวชชชัย) เป็นประธาน													
- คณะอนุกรรมการเพื่อบริหารจัดการปาล์มน้ำมันและน้ำมันปาล์มด้านการตลาด : รว.พ.ณ. เป็นประธาน และ อธิติ ค.น. เป็นเลขาธิการ													
- คณะอนุกรรมการบริหารจัดการผลผลิตน้ำมันปาล์ม : อธิติ ค.น. เป็นประธานและ ผอ.กษ.1 เป็นเลขาธิการ													
ความเคลื่อนไหวของราคา (บาท/กก.)													
	8 มี.ค. 67	15 มี.ค. 67											
· ผลปาล์ม (น้ำมัน 18%)	5.40 - 6.20	5.20 - 6.20	↓										
· น้ำมันปาล์มดิบ กทม.	33.50 - 33.75	34.50 - 34.75	↑										
· น้ำมันปาล์มดิบ มาเลเซีย	32.21	33.38	↑	(14 มี.ค. 67)									
- <b>ในประเทศ</b> ความต้องการใช้น้ำมันปาล์มดิบในประเทศยังมีอย่างต่อเนื่อง ประกอบกับการส่งออกมีทิศทางที่ดีขึ้น จากปัจจัยด้านราคาที่สามารถแข่งขันกับประเทศคู่แข่งได้ ส่งผลให้ราคาน้ำมันปาล์มดิบปรับตัวสูงขึ้นระดับหนึ่ง ด้านราคาผลปาล์มปรับลดลงเล็กน้อย เป็นผลจากปัญหาภัยแล้งในช่วง 2 ปีที่ผ่านมา ทำให้ทะลายปาล์มไม่สมบูรณ์ กระทบต่ออัตราการสกัดน้ำมัน													
- <b>สต็อก ณ ม.ค. 67</b> ตามแบบแจ้งตามประกาศ กรร. 0.264 ล้านตัน หรือลดลงร้อยละ 8.01 จากเดือนธ.ค. 66 (0.287 ล้านตัน) และจากการตรวจสอบของกองช่างงาน ระดับจังหวัด 4 - 6 มี.ค. 67 ปริมาณสต็อกอยู่ที่ 0.239 ล้านตัน เพิ่มขึ้นจากสัปดาห์ก่อนที่ปริมาณ 0.235 ล้านตัน หรือเพิ่มขึ้นร้อยละ 1.70													
- <b>แนวโน้ม</b> สศก. พยากรณ์ผลผลิต มี.ค.67 จะออกสู่ตลาด 1.72 ล้านตัน เพิ่มขึ้น 22% เมื่อเทียบกับเดือน ก.พ.67 และจะออกมาในช่วงเดือน เม.ย. - มิ.ย.67 ขณะที่ความต้องการใช้ในประเทศอยู่ในระดับทรงตัว													
ราคา (บาท/กก.)	ม.ค.	ก.พ.	มี.ค.	เม.ย.	พ.ค.	มิ.ย.	ก.ค.	ส.ค.	ก.ย.	ต.ค.	พ.ย.	ธ.ค.	เฉลี่ย
<b>ผลปาล์มทะลาย (18%) ณ โรงสกัด</b>													
ปี 2565	10.49	8.50	9.74	10.22	9.92	9.17	7.09	6.49	5.58	5.58	6.21	5.17	7.85
ปี 2566	5.03	5.25	5.87	6.01	5.66	5.50	5.92	5.64	5.33	5.73	6.12	5.48	5.63
ปี 2567	6.14	5.89	5.70										5.91
			(15 มี.ค. 67)										
<b>น้ำมันปาล์มดิบ กทม.</b>													
ปี 2565	54.27	48.75	53.36	54.79	56.53	51.58	39.27	34.72	32.01	31.35	34.42	32.02	43.59
ปี 2566	30.25	30.29	32.37	33.91	31.63	30.57	31.84	30.79	28.98	30.29	32.64	31.78	31.28
ปี 2567	33.59	32.38	34.63										33.53
			(15 มี.ค. 67)										
<b>น้ำมันปาล์มดิบ มาเลเซีย</b>													
ปี 2565	43.66	48.47	56.20	54.64	55.26	46.95	34.33	33.93	30.34	31.05	32.77	31.67	41.61
ปี 2566	30.58	31.69	32.47	33.07	28.82	29.13	29.82	29.39	28.92	28.48	28.73	27.98	29.92
ปี 2567	29.22	30.18	33.38										30.93
			(14 มี.ค. 67)										

**◆ มาตรการกฎหมาย (กรร.) : คน.**

1. ปิดป้ายแสดงราคาซื้อขายผลปาล์มตั้งแต่ 18% ขึ้นไป และห้ามปิดป้ายแสดงราคาซื้อขายผลปาล์มร่วม
2. แจ้งปริมาณ สถานที่ยกเก็บ และจัดทำบัญชีทุกวันสิ้นเดือน
3. ขออนุญาตขนย้าย CPO ตั้งแต่ 25 กก. ขึ้นไป
4. ห้ามลานเทกระทำด้วยประการใด ๆ เพื่อทำให้ผลปาล์มน้ำมันร่วงอย่างไม่เป็นธรรมชาติ
5. ผู้ครอบครองสิ่งกีดขวางน้ำมันปาล์ม (โรงสกัด/โรงกลั่น/ไบโอดีเซลรับฝาก) ตั้งแต่ 1,000 ตันขึ้นไป ต้องดำเนินการร่วมกับกรมการค้าภายใน ในการติดตั้งเครื่องวัดปริมาณน้ำมันปาล์มในถังเก็บ

**◆ มาตรฐานโรงงานสกัดน้ำมันปาล์ม :** ออก.ออกประกาศฯ (9 เม.ย. 62) กำหนดอัตราน้ำมันขั้นต่ำที่โรงสกัดฯ ต้องผลิตได้ (โรงออก ไม่ต่ำกว่า 18% โรงกลั่น ไม่ต่ำกว่า 30%) มีผลบังคับใช้ 22 มิ.ย. 62

**◆ มาตรการปรับสมดุลน้ำมันปาล์ม**

- กนป. แต่งตั้งคณะกรรมการบริหารจัดการผลผลิตน้ำมันปาล์ม (7 มิ.ย.65) ซึ่งคณะกรรมการฯ ได้เห็นชอบหลักการการบริหารจัดการผลผลิตน้ำมันปาล์มให้มีความเหมาะสมกับสถานการณ์ ดังนี้ ① การปรับสัดส่วนผสมไบโอดีเซลในน้ำมันดีเซลหมุนเร็ว ② ผลักดันการส่งออกน้ำมันปาล์ม ③ เก็บสต็อกน้ำมันปาล์มดิบ ④ การกำหนดมาตรการการรับซื้อปาล์มน้ำมัน
- มติ กบง. (7 มี.ค. 66) ครงการกำหนดสัดส่วนการผสมไบโอดีเซลในน้ำมันดีเซลหมุนเร็ว ให้ขึ้นต่ำของ ปี7, ปี10, ปี20 ที่ร้อยละ 6.6 (1 ม.ค. - 31 ธ.ค.66) เพื่อเป็นกลไกในการช่วยดูดซับปริมาณสต็อกน้ำมันปาล์มดิบในประเทศที่มีแนวโน้มสูงขึ้น ทั้งนี้ตั้งแต่วันที่ 1 ม.ค.67 กำหนดลักษณะและคุณภาพของน้ำมันดีเซลต้องเป็นไปตามมาตรฐาน EURO5 และกำหนดอัตราการผสมไบโอดีเซลหมุนเร็วที่ปี7 เป็นต้นไป

**● โครงการบริหารจัดการผลผลิตน้ำมันปาล์ม ปี 2566 - 2567**

คณะกรรมการเพื่อบริหารจัดการปาล์มน้ำมันและน้ำมันปาล์มด้านการตลาด มีมติ (20 ต.ค.66) เห็นชอบการดำเนินโครงการฯ เพื่อลดปริมาณสต็อกน้ำมันปาล์มดิบส่วนเกิน และรักษาเสถียรภาพราคาปาล์มน้ำมันและน้ำมันปาล์มในประเทศ รายละเอียดดังนี้

- เป้าหมาย : ปริมาณน้ำมันปาล์มดิบ 200,000 ตัน
- สนับสนุนค่าบริหารจัดการสต็อก CPO ในประเทศ 2 บาท/กก. เมื่อ (1) สต็อก CPO ในประเทศสูงกว่า 300,000 ตัน และ (2) ราคา CPO ในประเทศสูงกว่าตลาดโลก ทั้งนี้ เพื่อให้การบริหารจัดการมีความยืดหยุ่นและทันต่อเหตุการณ์ อาจพิจารณาปรับเงื่อนไขระดับสต็อกน้ำมันปาล์มดิบในประเทศจาก 300,000 ตัน เป็นขั้นต่ำ 250,000 ตัน โดยให้คณะกรรมการเพื่อบริหารจัดการปาล์มน้ำมันและน้ำมันปาล์มด้านการตลาด เป็นผู้พิจารณา
- ระยะเวลาสนับสนุน : ตั้งแต่ ครม.อนุมัติ จนถึง ก.ย.67
- ระยะเวลาโครงการ : ตั้งแต่ ครม.อนุมัติ จนถึง ธ.ค.67
- วงเงิน 412 ลบ. จากงบกลางหรือแหล่งเงินอื่นตามความเห็นของสำนักงบประมาณ

□ กนป. มีมติ(27 พ.ย.66)ให้ทบทวนรายละเอียดของโครงการให้เป็นไปตามกฎหมาย ระเบียบ และมติ ครม.(21 พ.ย.66)ให้ความสำคัญการเพิ่มประสิทธิภาพการผลิตและสร้างมูลค่าเพิ่มให้แก่สินค้าเกษตร เพื่อกระชับรายได้และคุณภาพชีวิตเกษตรกรอย่างยั่งยืน

**◆ มาตรการเสริม**

- การบริหารการนำเข้าโดย (1) กำหนดด่านศุลกากร (การนำเข้าปกติ) : นำเข้าได้เฉพาะด่านมาบตาพุด กรุงเทพและแหลมฉบัง (2) กำหนดด่านนำผ่าน : นำผ่านด่านทางที่ด่านกรุงเทพเพียงด่านเดียว ด้านปลายทาง กำหนดไว้ 3 ด่าน ได้แก่ ด่านจันทบุรี(ไปกัมพูชา) ด่านหนองคาย (ไป สปป.ลาว) และด่านแม่สอด (ไปเมียนมา)
- มติ กนป. (4 ก.พ. 65) เห็นชอบหลักการทบทวนมาตรการนำผ่านน้ำมันปาล์มบริสุทธิ์ตามค่าขอ สปป.ลาว จากมาเลเซีย ผ่านด่านสะเต๊ะ จังหวัดสงขลา ไม่เกิน 5,000 ตัน/ปี
- การขอและการออกหนังสือรับรองการนำผ่านสินค้าน้ำมันปาล์มและแฟรกชันของน้ำมันปาล์มไปยัง สปป.ลาว ต้องปฏิบัติตามประกาศ พ.ณ. เรื่อง กำหนดให้น้ำมันปาล์มและแฟรกชันของน้ำมันปาล์ม และน้ำมันเนื้อในเมล็ดปาล์มเป็นสินค้าที่ต้องปฏิบัติตามมาตรการจัดระเบียบในการนำเข้าและนำผ่าน (ฉบับที่ 2) พ.ศ.2565 และระเบียบกระทรวงพาณิชย์ว่าด้วยการออกหนังสือรับรองฯ พ.ศ. 2565 (บังคับใช้ 22 ต.ค.65)

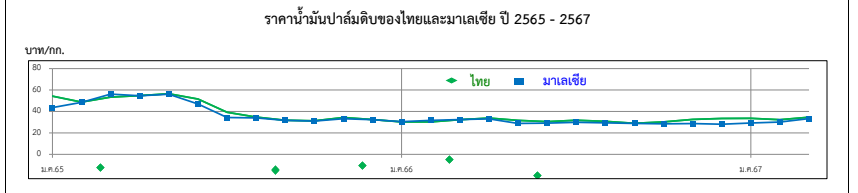
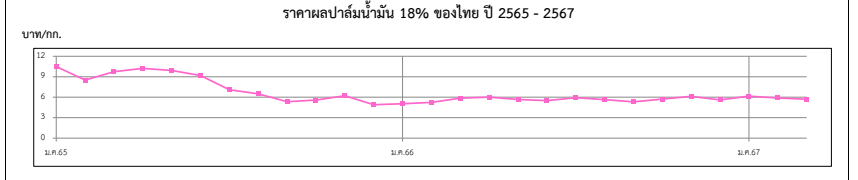

พยากรณ์

สัปดาห์ที่ 2 ของเดือนมีนาคม 2567 (11 - 15 มี.ค.67)

	ปี 2564	ปี 2565	ปี 2566 <sup>F</sup>	ปี 2567 <sup>F</sup>	Δ%
<b>ผลผลิต<sup>1</sup> (ล้านตัน)</b>	14.05	14.38	14.93		
- ไทย (สศก.)	4.89	4.79	4.71	4.68	-0.55
- อินโดนีเซีย	3.05	3.14	3.19		
- เวียดนาม	1.27	1.26	1.40		
- มาเลเซีย	0.47	0.40	0.37		
<b>การส่งออก (ล้านตัน)</b>	10.48	10.62	10.48		
- ไทย (สศก.)	4.71	5.02	4.46	0.33	(ม.ค.67)
- อินโดนีเซีย	2.39	2.08	2.15		
- เวียดนาม	1.88	2.03	2.08		
- มาเลเซีย	1.06	1.03	1.04		
<b>การใช้โลก<sup>1</sup> (ล้านตัน)</b>	14.56	15.54	15.58		
- ไทย <sup>1</sup>	0.92	1.04	1.02		(ม.ค.-มิ.ย.66)
<b>เกษตรกร<sup>2</sup> (ครัวเรือน)</b>	1.83	1.88	1.60		
<b>ช่วงออกสู่ตลาด</b>	ตลอดทั้งปี ออกมาก ธ.ค. (13.05%) - ม.ค. (11.42%)				
<b>แหล่งผลิตสำคัญ</b>	สุราษฎร์ธานี สงขลา นครศรีธรรมราช ตรัง ยะลา				
<b>เนื้อที่ที่คิดได้ (ล้านไร่)</b>	21.98	22.03	22.08		
<b>ผลผลิต/เนื้อที่ที่คิด (กก.)</b>	223	217	213		
<b>มูลค่าส่งออก (ล้านบาท)</b>	246,910	281,179	212,684	17,182	(ม.ค.67)
<b>ตลาดส่งออกสำคัญ</b>	จีน (53%) มาเลเซีย (11%) ญี่ปุ่น (5%) อเมริกา (6%)				
<b>ประเทศคู่แข่ง</b>	อินโดนีเซีย มาเลเซีย เวียดนาม				
<b>หมายเหตุ</b>	<sup>F</sup> = ประมาณการจาก สศก. , <sup>1</sup> = จาก สศก. , <sup>2</sup> = จาก กยท.				

1. การช่วยเหลือเกษตรกรและผู้ประกอบการอุตสาหกรรมยางพารา (กยท.)

- 1) โครงการสนับสนุนสินเชื่อผู้ประกอบการผลิตผลิตภัณฑ์ยาง วงเงินสินเชื่อ 25,000 ลบ.ระยะเวลา ดำเนินงาน ปี 2559 - 2569 รัฐชดเชยดอกเบี้ยไม่เกิน 3% ต่อปี
- 2) โครงการสนับสนุนสินเชื่อเงินลงทุนหมุนเวียนแก่สถาบันเกษตรกรเพื่อรวบรวมยาง วงเงิน 10,000 ล้านบาท ระยะเวลาดำเนินการ 1 เม.ย.63 - 31 มี.ค.67 ชดเชยดอกเบี้ย 3% ต่อปี
- 3) โครงการสนับสนุนสินเชื่อเป็นเงินลงทุนหมุนเวียนแก่ผู้ประกอบการยาง (ยางแห้ง) วงเงิน 20,000 ล้านบาท ระยะเวลาดำเนินงาน ม.ค.63 - ธ.ค.65 รัฐชดเชยดอกเบี้ยไม่เกิน 3% ต่อปี
- 4) โครงการสนับสนุนสินเชื่อเป็นเงินลงทุนหมุนเวียนแก่ผู้ประกอบการไม่ยางและผลิตภัณฑ์ วงเงิน 20,000 ล้านบาท ระยะเวลาดำเนินงาน ต.ค.63 - เม.ย.65 รัฐชดเชยดอกเบี้ยไม่เกิน 3% ต่อปี
- 5) โครงการประกันรายได้เกษตรกรชาวสวนยาง : ประกันรายได้ยาง 3 ชนิด ราคาเป้าหมาย ยางแผ่นดิบ กก.ละ 60 บาท , น้ำยางสด (DRC100%) กก.ละ 57 บาท และยางก้อนถ้วย (DRC50%) กก.ละ 23 บาท
  - **ระยะที่ 1** : วงเงินประกัน 25,819.92 ล้านบาท ระยะเวลาประกัน ต.ค.62 - มี.ค.63 ผล : จ่ายเงินให้เกษตรกร 1,272,883 ราย เป็นเงิน 24,172.44 ล้านบาท (93.62%)
  - **ระยะที่ 2** วงเงินประกัน 9,717.995 ล้านบาท ระยะเวลาประกัน ต.ค.63 - มี.ค.64 ผล : จ่ายเงินให้เกษตรกรแล้ว รวม 1.45 ล้านราย เป็นเงิน 7,553.74 ล้านบาท (77.73%)
  - **ระยะที่ 3** วงเงินประกัน 9,783.61 ล้านบาท ระยะเวลาประกัน ต.ค.64 - มี.ค.65 ผล : กำหนดราคาอ้างอิงครบ 6 งวด แล้ว/ เกษตรกรได้รับรองสิทธิได้รับเงินแล้ว 1.478 ล้านราย เป็นเงิน 2,319.76 ลบ.
  - **ระยะที่ 3** วงเงินประกัน 7,643.85 ล้านบาท ระยะเวลาประกัน ต.ค.65 - มี.ค.66 ผล : กำหนดราคาอ้างอิงครบ 6 งวด แล้ว/ เกษตรกรได้รับรองสิทธิได้รับเงินแล้ว 1.478 ล้านราย เป็นเงิน 2,319.76 ลบ.
  - **ระยะที่ 4** วงเงินประกัน 7,421.53 ล้านบาท ระยะเวลาประกัน ต.ค.-พ.ย.65 ผล : กำหนดราคาอ้างอิงครบ 2 งวด แล้ว / (ณ วันที่ 25 ส.ค.66) จก.ส.โอนเงินแล้ว 1,218,173 ราย เป็นเงิน 4,519.54 ลบ.

2. การกำกับดูแลด้านปริมาณ กำหนดให้ผู้ประกอบการยางที่มีการรับซื้อขาย 7 ประเภท ปริมาณรับซื้อเดือนละ 5,000 กก.ขึ้นไป ต้องแจ้งปริมาณการซื้อ จำหน่าย ใช้ไป คงเหลือและสถานที่เก็บ และจัดทำบัญชีคุมรายวันเพื่อให้ตรวจสอบได้ตลอดเวลา

ราคา หน่วย : บาท/กก.	สพ.2 (11 มี.ค.67)	สพ.1 (8 มี.ค.67)	+ เพิ่ม / - ลด	
			(บาท/กก.)	(%)
- ยางแผ่นดิบ ชั้น 3	86.55	78.62	7.93	10.09%
- ยางแผ่นรมควัน ชั้น 3	91.72	82.81	8.91	10.76%
- น้ำยางสด โรงงานรับซื้อ	78.00	73.50	4.50	6.12%
- ยางก้อนถ้วย (DRC 50%)	29.20	27.83	1.37	4.92%
<b>สถานการณ์</b>	อุปทานยางในตลาดโลกลดลงจากผลผลิตในประเทศแหล่งผลิตสำคัญลดลง รวมทั้งไทยที่ขณะนี้อยู่ในช่วงปิดกรีตของเกษตรกร สำหรับความต้องการยางเพิ่มขึ้นจากปีที่ผ่านมา ตามการขยายตัวของอุตสาหกรรมยานยนต์และถุงมือยาง ส่งผลให้ราคายางเคลื่อนไหวอยู่ในเกณฑ์สูง			

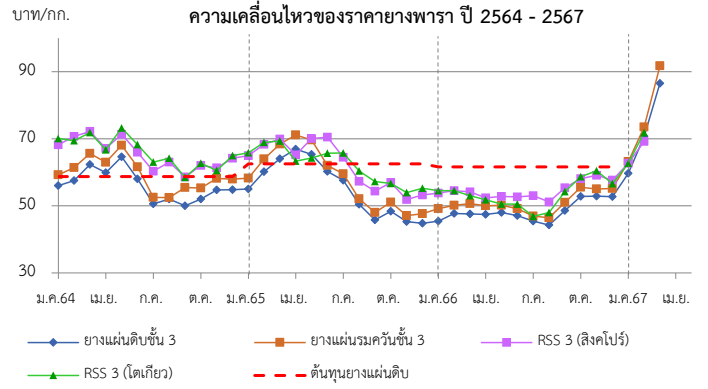

ราคา (บาท/กก.)	ปี	ม.ค.	ก.พ.	มี.ค.	เม.ย.	พ.ค.	มิ.ย.	ก.ค.	ส.ค.	ก.ย.	ต.ค.	พ.ย.	ธ.ค.	เฉลี่ย
ตลาดกลาง	2564	56.00	57.54	62.31	59.91	64.60	58.00	50.60	52.02	50.00	52.01	54.73	54.84	56.05
เฉลี่ย 3 ตลาด	2565	55.05	60.2	64.07	66.91	64.23	63.98	57.61	50.46	45.80	48.36	45.32	44.8	55.57
(สุราษฎร์ธานี นครศรีฯ สงขลา)	2566	45.45	47.75	47.58	47.44	47.99	47.05	45.49	44.26	48.62	52.79	52.89	52.72	48.34
(กยท.)	2567	59.71	70.72	86.55	(15 มี.ค.67)									72.33
<b>ยางแผ่นรมควันชั้น 3</b>	2564	59.19	61.46	65.39	62.81	68.25	61.28	52.72	55.36	52.44	55.26	58.25	57.99	59.20
(กยท.)	2565	58.22	63.95	68.42	71.14	68.81	66.45	59.51	52.06	48.01	51.10	47.06	47.64	58.53
	2566	49.13	50.14	50.65	50.05	50.18	49.14	56.02	46.45	51.02	55.54	52.93	55.20	51.37
	2567	63.21	73.48	91.72	(15 มี.ค.67)									76.14
<b>น้ำยางสด</b>	2564	48.27	52.65	63.44	59.56	63.90	51.55	43.57	49.71	47.89	52.33	55.6	52.75	53.44
(กยท.)	2565	53.05	63.41	67.41	65.18	66.11	59.78	52.77	49.15	45.57	46.69	44.14	44.79	54.84
	2566	46.18	49.72	48.25	43.52	43.27	43.65	42.79	42.34	47.23	51.59	52.15	53.30	47.00
	2567	59.94	68.28	78.00	(15 มี.ค.67)									68.74
<b>ตลาดสิงคโปร์</b>	2564	68.21	69.44	72.18	67.12	71.36	66.09	60.33	63.07	58.59	62.07	63.3	63.97	65.48
(F.O.B.)	2565	65.01	68.35	69.95	70.21	70.59	70.46	64.5	57.31	54.42	56.69	51.85	53.22	62.71
(กยท.)	2566	53.82	54.53	54.17	52.36	52.79	52.70	46.84	51.17	55.45	58.31	60.49	57.71	54.20
	2567	62.69	71.85	71.25	(7 มี.ค.67)									68.60
<b>ตลาดโตเกียว</b>	2564	70.06	70.71	71.85	66.70	73.23	68.36	63.06	64.16	58.44	62.66	63.47	64.69	66.45
(C&F)	2565	65.81	68.94	69.36	68.03	63.96	65.73	65.75	60.42	57.35	56.93	53.93	55.24	62.62
(กยท.)	2566	54.54	54.50	53.04	51.82	50.55	50.49	53.02	48.04	54.26	58.69	59.11	56.61	53.72
	2567	62.72	69.18	77.09	(7 มี.ค.67)									69.66

## กากถั่วเหลือง

### ประจำสัปดาห์ที่ 2 ของเดือนมีนาคม 2567 (11 - 15 มี.ค.67)

	ปี 64	ปี 65	ปี 66	ปี 67	% Δ	
<b>1. ผลผลิต (ล้านตัน)</b>						<b>1. สถานการณ์ ปี 2567</b>
1.1 วัตถุดิบอาหารสัตว์						โลก ผลผลิตจะเพิ่มมากขึ้นกว่าปีที่ผ่านมา ขณะที่ความต้องการใช้เพิ่มขึ้น
หมวดโปรตีน - โลก	351.15	351.19	357.23	369.37		ไทย ผลผลิตและความต้องการใช้เพิ่มขึ้นจากปีก่อนจากภาวะเศรษฐกิจฟื้นตัว
(USDA คาดการณ์ มี.ค.67)						<b>2. นโยบายและมาตรการนำเข้า</b> พิกัด 2304.00.29 รหัสสถิติ 001 เพื่อใช้ในอุตสาหกรรมผลิตเป็นวัตถุดิบอาหารสัตว์
1.2 กากถั่วเหลือง - โลก	249.93	248.42	247.82	257.76		ปี 2567 มติ ครม. 26 ธ.ค.66 มติคณะกรรมการนโยบายอาหาร 20 ธ.ค.66
(ประมาณการ)						ไม่จำกัดปริมาณและช่วงเวลานำเข้า ดังนี้
1.3 กากถั่วเหลือง - ไทย	2.022	1.933	1.935	1.974	2.02	(1) WTO (ตามข้อผูกพัน ปริมาณโควตานำเข้า 230,559 ตัน ภายในโควตา 20% นอกโควตา 133%)
- จากเมล็ดในประเทศ	0.009	0.011	0.012	0.013	-	- ในโควตา ภาษีร้อยละ 2 ผู้มีสิทธินำเข้าในโควตารวมทั้งสิ้น 11 ราย (ส.ผู้ผลิตอาหารสัตว์ไทย ส.ผู้ผลิตไก่
- จากเมล็ดนำเข้า	2.012	1.922	1.923	1.961	1.98	เพื่อส่งออกไทย ส.ผู้เลี้ยงไก่เนื้อเพื่อการส่งออก ส.ผู้เลี้ยงเป็ดเพื่อการค้าและการส่งออก ส.ปศุสัตว์ไทย ส.ส่งเสริม
<b>2. มูลค่าผลผลิตไทย (ล้านบาท)</b>	35,091	39,422	41,148	41,103	-0.11	การเลี้ยงไก่ฯ ส.ผู้เลี้ยงสุกรแห่งชาติ ส.ส่งเสริมผู้ใช้อุตสาหกรรมสัตว์ ขุนนวมสหกรณ์โคนมแห่ง ปทท. ส.พ่อค้าพืชผลไทย
<b>3. การใช้ (ล้านตัน)</b>						และ ส.การค้าสินค้าเกษตรและอุตสาหกรรมแปรรูป) และให้ผู้มีสิทธินำเข้าสนับสนุนรับซื้อกากถั่วเหลืองที่ผลิตจาก
3.1 โลก	244.530	244.640	245.430	253.720		เมล็ดถั่วเหลืองในประเทศ.ของโรงงานสกัดน้ำมันพืชทั้งหมดในราคาไม่ต่ำกว่าขั้นต่ำที่กำหนด กก.ละ 17.04 บาท ซึ่งสอดคล้อง
3.2 ไทย	4.461	4.460	4.385	4.455		กับราคาปรับขึ้นต่ำเมล็ดถั่วเหลืองเกรดสกัดน้ำมัน ที่คณะกรรมการพืชน้ำมันและน้ำมันพืชกำหนด กก.ละ 21.75 บาท
<b>4. สต็อก- โลก (ล้านตัน)</b>	16.130	16.570	13.640	15.150		- นอกโควตา ภาษีร้อยละ 119
<b>5. นำเข้า-ส่งออก</b>						(2) อาเซียน (AFTA) ,ไทย-ออสเตรเลีย (TAFTA) ,ไทย-นิวซีแลนด์ (TNZCEP) ภาษีร้อยละ 0
- นำเข้า (ล้านตัน)	2.791	2.916	3.150	3.223		(3) ไทย-ญี่ปุ่น (JTEPA) , อาเซียน-เกาหลี (AKFTA) , ไทย-ชิลี (TCFTA)
(ล้านบาท)	44,258	57,093	61,933	4,407		ในโควตา ภาษีร้อยละ 0 - นอกโควตา ภาษีร้อยละ 119
(บาท/กก.)	15.86	19.58	19.66	19.75		(4) ไทย-ลาว (Laos - Thailand PTA) ในโควตา ภาษีร้อยละ 10 - นอกโควตา ภาษีร้อยละ 119
- ส่งออก (ตัน)	103,091	100,132	77,856	415		(5) การนำเข้าจากประเทศนอกความตกลง ภาษีร้อยละ 6 ค่าธรรมเนียมพิเศษต้นละ 2,519 บาท
<b>ประเทศคู่ค้า (ปี 66)</b>						<b>3. นโยบายการส่งออก</b> ครม.มีมติ (12 เม.ย.59) และระเบียบ พณ. (5 ธ.ค.59) ให้ส่งออกกากถั่วเหลืองได้ 20%
ไทยนำเข้าจาก : บราซิล 99% อาร์เจนตินา 1% สหรัฐฯ 1%						ของปริมาณกากถั่วเหลืองที่ผลิตได้จากเมล็ดถั่วเหลืองนำเข้า ตามมติคณะกรรมการพิจารณาการส่งออก
ไทยส่งออกไป : กัมพูชา 51% ลาว 48% เมียนมาร์ 0.3%						ถั่วเหลืองไปนอกราชอาณาจักร (รองอธิบดี คต.ที่กำกับดูแลกองบริหารสินค้าตกง เป็นประธาน)
ที่มา : 1.1, 1.2, 3.1, 4. กระทรวงเกษตรสหรัฐฯ (USDA)						<b>ยอดจัดสรรส่งออก</b> ปี 66 ส่งออก 4 ราย รวม 396,821.35 ตัน และส่งออกจริง 77,856.20 ตัน
: 1.3 โรงงานสกัดน้ำมันเจ๋งตามบันทึกข้อตกลงรับซื้อกากถั่วเหลือง						คิดเป็น 19.62% ของยอดจัดสรรส่งออกทั้งสิ้น โดยในปี 2567 จัดสรรส่งออก 4 ราย รวม 425,537.98 ตัน
: 3.2 กรมปศุสัตว์ (กรณีใช้ข้าวโพดฯ มาก)						
: 5. กรมศุลกากร						

**สถานการณ์ปัจจุบัน**

**ในประเทศ** ราคาขายส่งตลาด กทม. กากถั่วเหลืองจากเมล็ดนำเข้า และ กากถั่วเหลืองนำเข้า ปรับตัวลดลงตามราคาต่างประเทศที่มีแนวโน้มปรับตัวลดลงอย่างต่อเนื่อง

**ต่างประเทศ** ราคาซื้อขายล่วงหน้าตลาดชิคาโกสัปดาห์นี้ปรับตัวลดลงจากต้นสัปดาห์ 374.67 USD ในสัปดาห์ก่อน มาอยู่ที่ ต้นสัปดาห์ 367.29 USD เนื่องจากมีความต้องการใช้น้ำมันถั่วเหลืองเพื่อผลิตไบโอดีเซลเพิ่มขึ้นเพื่อเป็นพลังงานทดแทน ซึ่งส่งผลให้ปริมาณการผลิตกากถั่วเหลืองเพิ่มขึ้น

**แนวโน้ม** ราคากากถั่วเหลืองมีแนวโน้มปรับตัวลดลง ตามปริมาณผลผลิตที่มีเพิ่มขึ้น 4.01%

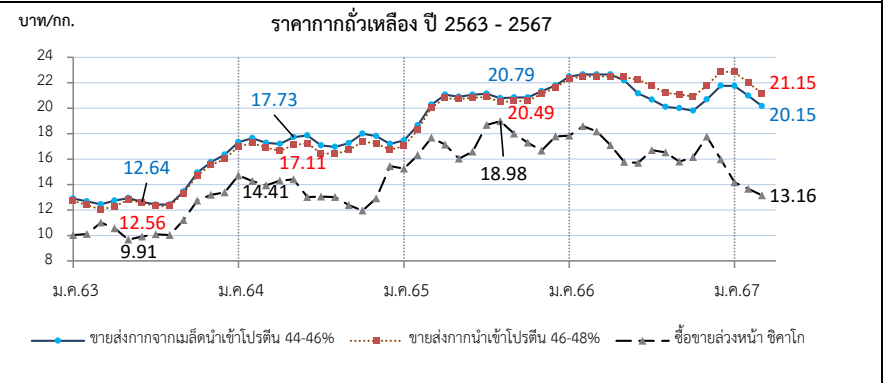

ราคา (บาท/กก.)	ม.ค.	ก.พ.	มี.ค.	เม.ย.	พ.ค.	มิ.ย.	ก.ค.	ส.ค.	ก.ย.	ต.ค.	พ.ย.	ธ.ค.	เฉลี่ย	
1. ขายส่ง กทม.กากจากเมล็ดในประเทศ โปรตีน 44-48%	ปี 2564	-	-	-	28.25	24.93	-	-	-	24.38	-	-	25.85	
	2565	-	-	-	28.75	28.75	-	-	-	-	-	-	28.75	
	2566	-	29.45	29.45	-	-	-	-	-	-	-	29.75	29.55	
	2567	29.62	29.55	-	-	-	-	-	-	-	-	-	19.72	
	ปี 2564	17.34	17.65	17.28	17.19	17.72	17.79	17.06	16.95	17.25	18.00	17.80	17.28	17.44
2. ขายส่ง กทม.กากจากเมล็ดนำเข้า โปรตีน 45-46%	2565	17.46	18.64	20.28	21.05	20.91	21.05	21.13	20.79	20.84	21.33	21.78	20.51	
	2566	22.49	22.65	22.65	22.65	22.17	21.15	20.67	20.10	19.99	19.80	20.68	21.40	
	2567	21.74	20.99	20.15	(15 มี.ค.67)	-	-	-	-	-	-	-	21.77	21.40
	ปี 2564	17.00	17.25	16.90	16.64	17.12	17.19	16.43	16.40	16.70	17.37	17.23	16.83	16.92
	2565	17.01	18.31	20.03	20.80	20.70	20.82	20.88	20.49	20.55	20.58	21.11	21.63	20.24
3. ขายส่ง กทม.กากนำเข้า โปรตีน 47%	2566	22.34	22.50	22.50	22.50	22.45	22.23	21.77	21.20	21.09	20.90	21.78	22.87	22.01
	2567	22.84	22.01	21.15	(15 มี.ค.67)	-	-	-	-	-	-	-	22.87	22.00
	ปี 2564	488.24	472.64	450.35	453.41	458.06	412.26	397.66	390.97	372.66	355.37	388.30	423.73	421.97
	2565	456.75	496.50	529.20	504.81	463.33	472.28	510.95	527.11	483.81	453.56	455.00	500.12	487.79
	2566	533.77	544.00	523.95	496.63	459.76	447.85	480.58	470.19	438.66	440.77	498.41	454.92	482.46
4. ซื้อขายล่วงหน้าตลาดชิคาโก (USS : ton , 1 ton = 1.1023 shortton)	2567	400.94	379.65	367.29	(14 มี.ค.67)	-	-	-	-	-	-	-	382.63	
	ปี 2564	14.73	14.26	13.94	14.30	14.41	13.02	13.05	13.02	12.39	11.96	12.91	14.30	13.52
	2565	15.26	16.31	17.68	17.13	16.03	16.58	18.69	18.98	17.99	17.29	16.67	17.78	17.20
	2566	17.84	18.58	18.17	17.10	15.79	15.71	16.70	16.53	15.80	16.15	17.76	15.98	16.84
	2567	14.17	13.67	13.16	(14 มี.ค.67)	-	-	-	-	-	-	-	-	13.67

ที่มา : 1 - 3 กรมการค้าภายใน, 4 - 5. www.cmegroup.com

# ถั่วเหลือง

## ประจำสัปดาห์ที่ 2 ของเดือนมีนาคม 2567 (11 - 15 มี.ค.67)

	ปี 64	ปี 65	ปี 66	ปี 67	% Δ
<b>ผลผลิต (ล้านตัน)</b>					
(USDA คาดการณ์ มี.ค.67)					
พืชไร่ - โลก (USDA)	610.19	611.75	637.28	658.68	
ถั่วเหลือง - โลก (USDA)	369.22	360.41	378.06	396.85	
- ไทย (สศก.) (ตัน)	21,234	23,829	23,112	23,000	
- ถั่วฤดูแล้ง	15,130	16,560	16,195	16,000	
- ถั่วฤดูฝน	6,104	7,269	6,917	7,000	
มูลค่าผลผลิต (ล้านบาท)	364	461	511	385	
ช่วงออกสู่ตลาด - ถั่วฤดูแล้ง (มี.ค.-เม.ย.) 66%					
- ถั่วฤดูฝน (ส.ค.-พ.ย.) 34%					
ครัวเรือนเกษตรกร	14,494	14,442	14,442		
พื้นที่ปลูก (ล้านไร่)	0.081	0.078	0.076		
ผลผลิตเฉลี่ย/ไร่ (กก./ไร่)	264	267	268	268	
<b>การใช้ (ล้านตัน)</b>					
- โลก(USDA)	316.036	314.503	314.212	329.291	
- ไทย	4.209	3.230	3.438	3.567	
<b>สต็อก (ล้านตัน)</b>					
- โลก(USDA)	100.266	98.030	103.567	116.026	
<b>นำเข้า-ส่งออก (กรมศุลกากร)</b>					
- นำเข้า (ล้านตัน)	3.997	3.022	3.285	0.432	
(ล้านบาท)	72,611	70,586	69,955	8,727	
(บาท/กก.)	18.17	23.36	21.30	20.18	
- ส่งออก (ตัน)	942	935	299	26	
<b>ประเทศคู่ค้า (ปี 66)</b>					
ไทยนำเข้าจาก	บราซิล 84%	สหรัฐฯ 12%	แคนาดา 2%		
ไทยส่งออกไป	พม่า 3%	ลาว 67%	กัมพูชา 8%		

**1. สถานการณ์ ปี 2567**  
 โลก ผลผลิตและการใช้เพิ่มขึ้นจากปีที่ผ่านมา  
 ไทย คาดว่าปริมาณผลผลิตและความต้องการใช้จะใกล้เคียงกับปีที่ผ่านมา โดยจะมีการนำเข้าประมาณปีละ 3.0-3.2 ล้านตัน

**2. นโยบายและมาตรการนำเข้าเมล็ดถั่วเหลือง ปี 2566-2568**  
 มติคณะกรรมการพืชไร่และน้ำมันพืช (22 ก.ย.65) และมติคณะรัฐมนตรี (29 พ.ย.65) ดังนี้

**2.1 WTO เปิดตลาดคราวละ 3 ปี** ไม่จำกัดปริมาณ ในโควตาภาษีร้อยละ 0 นอกโควตาร้อยละ 80 และบริหารการนำเข้าปีต่อปี (ข้อผูกพันโควตานำเข้า 10,922 ตัน ภาษีในโควตา 20% นอกโควตา 80%) โดยการบริหารการนำเข้า ปี 2566-2568 ดังนี้

- ผู้มีสิทธินำเข้าในโควตา 8 ส.พ.ค. (ส.ผู้ผลิตน้ำมันถั่วเหลืองและรำข้าว ส.ผู้ผลิตอาหารสัตว์ไทย ส.ส่งเสริมผู้ใช้วัตถุดิบอาหารสัตว์ ส.ปศุสัตว์ไทย ส.ผู้ค้าสินค้าเกษตรกับประเทศเพื่อนบ้าน ส.การค้าสินค้าเกษตรและอุตสาหกรรมแปรรูป ส.ผู้ผลิตอาหารสำเร็จรูป และ ส.การค้าผู้ผลิตอาหารจากถั่วเหลืองไทย) กรณีมีผู้ขอเป็นผู้มีสิทธินำเข้ารายใหม่และตัดสินสิทธิรายเดิมในกรณีมีสัญญาให้คณะอนุกรรมการกำกับ ดูแล เมล็ดถั่วเหลือง ปี 2566-2568 พิจารณา
- ให้ผู้มีสิทธินำเข้าร่วมมีอริบชื่อถั่วเหลืองในประเทศทั้งหมด โดยราคารับซื้อขั้นต่ำ ดังนี้
  - (1) สกัดน้ำมัน ไม่ต่ำกว่า กก.ละ 21.00 บาท ณ ไร่นาหรือ กก.ละ 21.75 บาท ณ กทม.
  - (2) ผลิตอาหารสัตว์ ไม่ต่ำกว่า กก.ละ 21.25 บาท ณ ไร่นาหรือ กก.ละ 22.00 บาท ณ กทม.
  - (3) แปรรูปอาหาร ไม่ต่ำกว่า กก.ละ 23.25 บาท ณ ไร่นาหรือ กก.ละ 24.00 บาท ณ กทม.
- ผู้มีสิทธินำเข้าสนับสนุนค่าใช้จ่ายในการรวบรวมเมล็ดถั่วเหลืองให้สหกรณ์การเกษตร/วิสาหกิจชุมชน (ตาม พ.ร.บ.สหกรณ์ พ.ศ.2542 และ พ.ร.บ.ส่งเสริมวิสาหกิจชุมชน พ.ศ.2548) กก.ละ 2 บาท

และกรอบการค้าอื่นๆ ให้เป็นไปตามข้อผูกพัน ดังนี้

**2.2 AFTA ไทย-ออสเตรเลีย ไทย-นิวซีแลนด์** ภาษีร้อยละ 0

**2.3 ไทย-ญี่ปุ่น ไทย-ซีลี อาเซียน-เกาหลี**  
 ในโควตา ปริมาณ 10,922 ตัน ภาษีร้อยละ 0 นอกโควตา ภาษีร้อยละ 80

**2.4 การนำเข้าทั่วไป** ภาษีร้อยละ 6 หรือ กก.ละ 0.30 บาท และต้องขออนุญาต

**3. นโยบายการส่งออก** ส่งออกได้เสรี ไม่เสียภาษีส่งออก

**สถานการณ์ปัจจุบัน**  
 ในประเทศ ถั่วเหลืองฤดูแล้งของไทย คาดว่าจะเริ่มทยอยเก็บเกี่ยวในช่วงเดือนปลายเดือน มี.ค.67 เป็นต้นไป

**ต่างประเทศ** ราคาซื้อขายล่วงหน้าตลาดชิคาโกสัปดาห์นี้ปรับตัวสูงขึ้น

มาอยู่ที่ตันละ 433.79 USD จากตันละ 425.12 USD เนื่องจากตลาดมีความวิตกกังวลจากภาวะฝนตกหนักมากอย่างต่อเนื่องในแหล่งเพาะปลูกหลักของอาเจนตินา และภาวะร้อนและแห้งแล้งในบางพื้นที่เพาะปลูกของบราซิล ซึ่งอาจส่งผลกระทบต่อผลผลิต ขณะที่ผู้ประกอบการเร่งซื้อเพื่อเก็บสต็อก

**แนวโน้ม** คาดว่าราคาถั่วเหลืองตลาดโลกจะปรับตัวลดลง ตามปริมาณผลผลิตที่จะเพิ่มขึ้น 3.36%

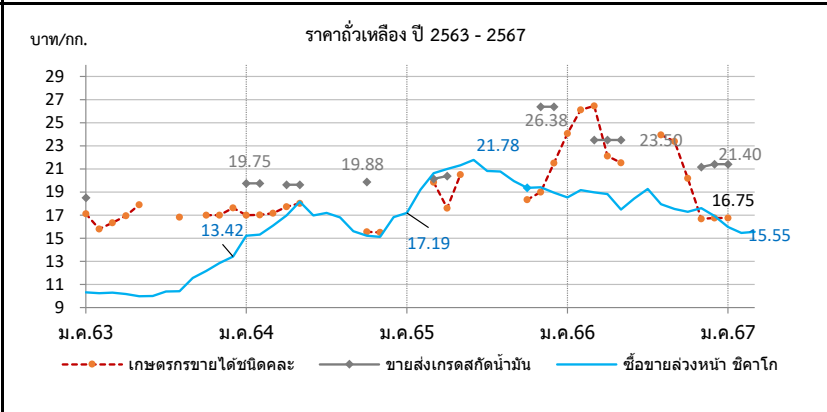

ราคา บาท/กก.	ม.ค.	ก.พ.	มี.ค.	เม.ย.	พ.ค.	มิ.ย.	ก.ค.	ส.ค.	ก.ย.	ต.ค.	พ.ย.	ธ.ค.	เฉลี่ย
<b>1. เกษตรกรขายได้ชนิดละ</b>													
ปี 2564	17.00	17.02	17.17	17.73	18.03	-	-	-	-	-	15.55	15.50	17.16
2565	-	-	19.85	17.61	20.50	-	-	-	-	18.33	19.00	20.75	19.34
2566	24.06	26.12	26.45	22.12	21.54	-	-	23.94	23.38	20.19	16.37	16.75	22.09
2567	16.75	-	-	-	-	-	-	-	-	-	-	-	16.75
<b>2. ขายส่ง กทม. เกรดแปรรูปอาหาร</b>													
ปี 2564	-	-	-	-	-	-	-	-	-	-	-	-	-
2565	-	-	-	-	-	-	-	-	-	-	-	-	-
2566	-	-	-	-	-	-	-	-	-	-	34.88	34.88	34.88
2567	34.88	-	-	-	-	-	-	-	-	-	-	-	34.88
<b>3. ขายส่ง กทม. เกรดผลิตอาหารสัตว์</b>													
ปี 2564	21.00	21.00	-	20.25	20.25	-	-	-	-	21.13	-	-	20.73
2565	-	-	20.56	21.00	0.00	-	-	-	-	-	26.75	26.75	23.77
2566	-	-	24.50	24.50	24.50	-	-	-	-	-	22.38	22.38	23.65
2567	22.38	-	-	-	-	-	-	-	-	-	-	-	22.38
<b>4. ขายส่ง กทม. เกรดสกัดน้ำมัน</b>													
ปี 2564	19.75	19.75	-	19.62	19.62	-	-	-	-	19.88	0.00	0.00	19.71
2565	-	-	20.15	20.38	-	-	-	-	-	-	26.38	26.38	23.32
2566	-	-	23.50	23.50	-	-	-	-	-	-	21.16	21.40	22.39
2567	21.40	-	-	-	-	-	-	-	-	-	-	-	21.40
<b>5. ซื้อขายล่วงหน้าตลาดชิคาโก (USD : ton)</b>													
ปี 2564	504.27	507.78	519.84	538.44	577.66	537.32	523.53	504.00	469.40	451.99	454.55	473.11	505.16
2565	514.41	583.66	617.16	618.10	616.17	620.96	569.65	576.79	536.68	507.51	529.81	541.71	569.38
2566	554.85	561.26	547.19	546.76	509.08	525.66	554.14	510.11	486.55	471.90	494.12	481.65	520.27
2567	451.97	429.65	433.79	(14 มี.ค.67)	-	-	-	-	-	-	-	-	438.47
<b>6. ซื้อขายล่วงหน้าตลาดชิคาโก</b>													
ปี 2564	15.22	15.32	16.09	16.98	18.17	16.97	17.19	16.79	15.61	15.21	15.11	15.96	16.22
2565	17.19	19.18	20.62	20.99	21.32	21.78	20.83	20.77	19.95	19.35	19.40	18.94	20.03
2566	18.54	19.16	18.98	18.83	17.48	18.44	19.27	17.94	17.53	17.30	17.61	16.92	18.17
2567	15.98	15.47	15.55	(14 มี.ค.67)	-	-	-	-	-	-	-	-	15.67

พม่า : 1. สศก., 2.-4. กรมการค้าภายใน, 5.-6. www.cmeigroup.com

## ปลาป่น

### ประจำสัปดาห์ที่ 2 ของเดือนมีนาคม 2567 (11 - 15 มี.ค.67)

ผลผลิต (ล้านตัน)	ปี 64	ปี 65	ปี 66	ปี 67	% Δ	1. การผลิต ปี 2567	
- โลก (USDA คาดการณ์ มี.ค. 67)	4.86	4.97	4.51	4.91	8.9%	- โลก ผลผลิตเพิ่มขึ้นร้อยละ 2.9 ความต้องการใช้เพิ่มขึ้นร้อยละ 1.7 สต็อกลดลงร้อยละ -9.1	
- ไทย (ส.ผู้ผลิตปลาป่นไทย)	0.25	0.28	0.29	0.28	-3.4%	- ไทย ส.ผู้ผลิตปลาป่นไทย จะคาดการณ์ปริมาณผลผลิตปลาป่น ปี 2567 ประมาณ ก.พ. 67	
สัดส่วนการผลิต: โปรตีน 60% ขึ้นไป ร้อยละ 30 โปรตีนต่ำกว่า 60% ร้อยละ 70						2. นโยบายและมาตรการนำเข้าปลาป่น ปี 2567 มติ ครม. (26 ธ.ค.66) เห็นชอบตามมติ คกก. นโยบายอาหาร (20 ต.ค.66) โดยการนำเข้าปลาป่นโปรตีน 60% ขึ้นไป ไม่จำกัดปริมาณนำเข้า ส่วนโปรตีน 60% ลงมา ต้องขออนุญาตนำเข้า รายละเอียด ดังนี้	
แหล่งวัตถุดิบ : ปลาเป็ด (เรือ) 36% รังทูนา/ซูริมิ 23% เศษเหลืออื่น 41%							
การใช้ (ล้านตัน)	- โลก	5.38	5.64	5.39	5.50	2.0%	2.1 AFTA / FTA ไทย-นิวซีแลนด์ ไทย-ออสเตรเลีย อาเซียน-จีน (เว้นเมียนมา) อาเซียน-ออสเตรเลีย-นิวซีแลนด์ ไทย-ชิลี ไทย-ญี่ปุ่น สิทธิพิเศษ (DFQF)
- ไทย (กรมปศุสัตว์)	0.64	0.60	0.59	0.60	1.7%	2.2 AKFTA อาเซียน-เกาหลี	
สต็อกโลก (ล้านตัน)	0.19	0.27	0.23	0.21	-8.7%	2.3 FTA อาเซียน-ฮ่องกง	
มูลค่าผลผลิตไทย (ล้านบาท)	7,929	9,626	11,112	11,614		2.4 RCEP	
นำเข้า-ส่งออก (ตัน)							
- นำเข้า	73,904	48,045	48,834	7,140 (ม.ค.67)			
- ส่งออก	122,773	131,870	147,838	11,283 (ม.ค.67)			
ประเทศคู่ค้า (ปี 66)							
- นำเข้า	เมียนมาร์ 59% เวียดนาม 11% ฟิลิปปินส์ 9% อินโดนีเซีย 8% นอร์เวย์ 6%						
- ส่งออก	จีน 82% ญี่ปุ่น 10% เวียดนาม 3.2% บังกลาเทศ 1% มาเลเซีย 1% อินโดนีเซีย 1%						
- ส่งออก	เดนมาร์ก 2% ฝรั่งเศส 1% อื่นๆ 1%						
- ส่งออก	จีน 82% ญี่ปุ่น 10% เวียดนาม 3.2% บังกลาเทศ 1% มาเลเซีย 1% อินโดนีเซีย 1%						
- ส่งออก	เดนมาร์ก 2% ฝรั่งเศส 1% อื่นๆ 1%						
- ส่งออก	จีน 82% ญี่ปุ่น 10% เวียดนาม 3.2% บังกลาเทศ 1% มาเลเซีย 1% อินโดนีเซีย 1%						
- ส่งออก	เดนมาร์ก 2% ฝรั่งเศส 1% อื่นๆ 1%						

**สถานการณ์**  
**ในประเทศ** ปริมาณผลผลิตออกสู่ตลาดอย่างต่อเนื่อง ขณะที่โรงงานอาหารสัตว์ มีสต็อกวัตถุดิบเพียงพอต่อความต้องการใช้ อีกทั้งความต้องการใช้ในภาคปศุสัตว์ และสัตว์น้ำยังคงชะลอตัว ส่งผลให้ราคาปลาป่นและปลาเป็ดยังคงทรงตัว ตั้งแต่กลาง ธ.ค.66

**ต่างประเทศ** ปริมาณผลผลิตออกสู่ตลาดเพิ่มขึ้น เนื่องจากรัฐบาลเปรูประกาศโควตา จับปลาในบริเวณภาคใต้ของประเทศ ส่งผลให้สต็อกสินค้าในประเทศปรับเพิ่มขึ้น แต่อย่างไรก็ตาม ผู้ส่งออกในประเทศยังคงชะลอการส่งออกเพื่อดูทิศทางราคา ส่งผลให้ราคาปลาป่น เกรดโปรตีน 65%-67% ปรับตัวขึ้นเพียงเล็กน้อย

**แนวโน้ม** คาดว่า ราคาปลาป่นมีแนวโน้มทรงตัว เนื่องจากผลผลิตออกสู่ตลาดอย่างต่อเนื่อง เพียงพอกับความต้องการใช้ซึ่งยังทรงตัว

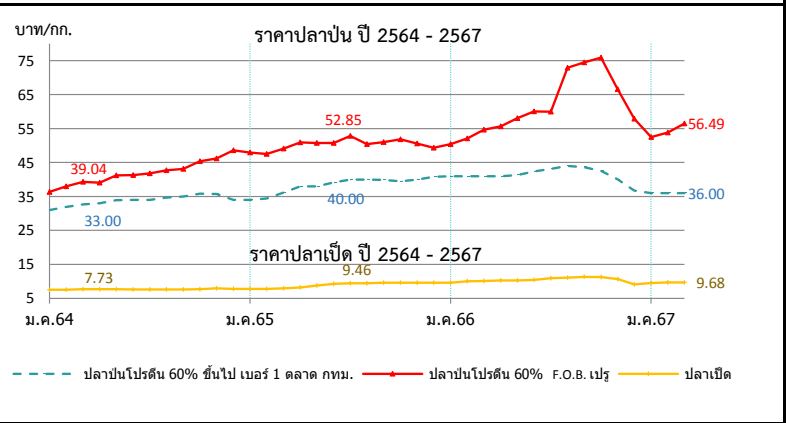

ราคา (บาท/กก.)	ม.ค.	ก.พ.	มี.ค.	เม.ย.	พ.ค.	มิ.ย.	ก.ค.	ส.ค.	ก.ย.	ต.ค.	พ.ย.	ธ.ค.	เฉลี่ย
<b>1. ปลาเป็ด (สด) : โรงงานปลาป่นรับซื้อ</b>													
ปี 2564	7.54	7.58	7.69	7.73	7.67	7.63	7.63	7.63	7.63	7.68	7.98	7.81	7.68
ปี 2565	7.77	7.82	7.98	8.24	8.75	9.26	9.46	9.48	9.62	9.63	9.63	9.62	8.94
ปี 2566	9.62	10.05	10.12	10.29	10.24	10.44	10.91	11.14	11.32	11.28	10.70	9.15	10.44
ปี 2567	9.52	9.68	9.68	15 มี.ค.67									9.63
<b>2. ปลาป่น โปรตีน 60% ขึ้นไป เบอร์ 1</b>													
ปี 2564	31.00	31.89	32.70	33.00	33.94	34.00	34.00	34.67	35.00	35.83	35.77	34.40	33.85
ปี 2565	34.00	34.42	36.13	38.00	38.00	39.10	40.00	40.00	39.86	39.44	40.00	40.84	38.32
ปี 2566	41.00	41.00	41.00	41.00	41.30	42.38	43.11	44.00	38.65	38.79	40.05	36.72	41.48
ปี 2567	36.00	36.00	36.00	15 มี.ค.67									36.00
<b>3. ปลาป่น โปรตีน ต่ำกว่า 60% เบอร์ 1</b>													
ปี 2564	28.00	28.89	29.70	30.00	30.94	31.00	31.00	31.67	32.00	32.83	32.77	31.40	30.85
ปี 2565	31.00	31.42	33.13	35.00	35.00	36.10	37.00	37.00	36.86	36.44	37.00	37.84	35.32
ปี 2566	38.00	38.00	38.00	38.00	38.30	39.38	40.11	41.00	40.62	39.55	37.05	33.72	38.48
ปี 2567	33.00	33.00	33.00	15 มี.ค.67									33.00
<b>4. ปลาป่น โปรตีน 60% ขึ้นไป เบอร์ 2</b>													
ปี 2564	29.00	29.89	30.70	31.00	31.94	32.00	32.00	32.67	33.00	33.83	33.77	32.40	31.85
ปี 2565	32.00	32.42	34.13	36.00	36.00	37.10	38.00	38.00	37.86	37.44	38.00	38.84	36.32
ปี 2566	39.00	39.00	39.00	39.00	39.30	40.38	41.11	42.00	34.00	34.00	38.59	35.72	39.61
ปี 2567	35.00	35.00	35.00	15 มี.ค.67									35.00
<b>5. ปลาป่น โปรตีน 65% F.O.B. ตลาดเปรู (เหรียญสหรัฐ/ตัน)</b>													
ปี 2564	1,305	1,364	1,375	1,343	1,419	1,415	1,382	1,390	1,407	1,460	1,504	1,554	1,410
ปี 2565	1,555	1,566	1,593	1,624	1,592	1,564	1,569	1,515	1,481	1,470	1,494	1,525	1,546
ปี 2566	1,550	1,333	1,366	1,363	1,350	1,655	1,605	1,550	1,340	1,365	1,974	1,699	1,897
ปี 2567	1,571	1,593	16.60	15 มี.ค.67									1,608
<b>6. ปลาป่น โปรตีน 60% F.O.B. ตลาดเปรู (คิดเป็นเงินบาท)</b>													
ปี 2564	36.35	37.98	39.28	39.04	41.21	41.27	41.81	42.72	43.14	45.35	46.16	48.39	41.89
ปี 2565	47.95	47.49	49.12	50.94	50.79	50.73	52.85	50.43	50.97	51.85	50.56	49.31	50.25
ปี 2566	50.43	52.08	54.61	55.68	58.08	60.07	59.92	72.92	74.46	75.88	66.60	57.86	61.55
ปี 2567	52.53	53.78	56.49	15 มี.ค.67									54.27

ที่มา : 1. สหสมาคมผู้ผลิตปลาป่นไทย 2- 4 กรมการค้าภายใน, 5 - 6 <http://hammersmithltd.blogspot.com>



# ข้าวสาลี

ประจำสัปดาห์ที่ 2 ของเดือนมีนาคม 2567 (11 - 15 มี.ค.67)

ผลิตภัณฑ์ (ล้านตัน)	ปี 63/64	ปี 64/65	ปี 65/66	ปี 66/67	+ - %	
<b>ผลผลิต (ล้านตัน)</b>						
ที่มา : USDA โลก	772.79	780.05	789.17	786.70	-0.31	1. สถานการณ์โลก ปี 2566/67 (ณ มี.ค.67)
- จีน	134.25	136.95	137.72	136.59	-0.82	USDA คาดการณ์ผลผลิตปี 2566/67 ลดลงจากปีก่อน 0.31% ความต้องการใช้เพิ่มขึ้น 1.03%
- EU	126.68	138.16	134.19	133.65	-0.40	สต็อกปลายปีลดลง 4.53% สำหรับด้านการค้ายังคงสูงกว่าปีที่ผ่านมา ด้านการส่งออกเพิ่มขึ้นในยูเครน, อาร์เจนตินา, ออสเตรเลีย และตุรกี สำหรับการนำเข้าคาดว่าจะเพิ่มขึ้นในยุโรป, ปากีสถาน และอัฟกานิสถาน
- อินเดีย	107.86	109.59	104.00	110.55	6.30	ประกอบความต้องการใช้ทั่วโลกเพิ่มขึ้น เนื่องจากอาหาร เมล็ดพันธุ์ และการใช้ปุ๋ย ทางอุตสาหกรรมสูงขึ้น
- รัสเซีย	85.35	75.16	92.00	95.00	3.26	ราคาซื้อขายล่วงหน้าตลาดชิคาโก ทรงตัวเท่ากับสัปดาห์ก่อน
- สหรัฐ	49.52	44.80	44.90	49.31	9.84	
<b>แหล่งผลิตสำคัญ</b> ที่มา : USDA						
จีน (18%) EU* (17%) อินเดีย (13%) รัสเซีย (12%) สหรัฐ (6%)						
*EU : ฝรั่งเศส (27%) เยอรมนี (17%) โปแลนด์ (9%) โรมาเนีย (7%) อิตาลี (5%)						
<b>ความต้องการใช้ (ล้านตัน)</b>						
ที่มา : USDA โลก	786.57	791.16	790.83	798.98	1.03	2. มาตราการนำเข้าข้าวสาลี (ค.ม. 8 พ.ย. 59)
- จีน	155.00	148.00	148.00	153.50	3.72	• ต้องเป็นการนำเข้าข้าวสาลีเพื่อใช้ในการผลิตอาหารสัตว์ในกิจการของผู้ขออนุญาตเท่านั้น (ห้ามจำหน่าย จ่าย-โอน)
- EU	104.75	108.25	108.00	110.50	2.31	• กำหนดสัดส่วนการนำเข้าข้าวสาลีต่อการรับซื้อข้าวโพดเลี้ยงสัตว์ในประเทศดังนี้
- อินเดีย	102.22	109.88	108.68	111.00	2.14	- สำหรับผลิตอาหารสัตว์ 1:3
- รัสเซีย	42.50	41.75	42.25	43.00	1.78	- สำหรับผลิตอาหารสุนัขและแมว 1:2
- สหรัฐ	30.19	30.41	30.42	31.13	2.34	- สำหรับผลิตอาหารกึ่งจวนโดยพิจารณาเป็นรายปี
<b>สต็อกปลายปี (ล้านตัน)</b>						3. อัตราการนำเข้า
ที่มา : USDA โลก	283.86	272.75	271.10	258.83	-4.53	• พรก. พิกัดอัตราศุลกากร 2565 (ฉบับที่ 7) ที่ ก.ล.ช. 2.75 บาท แต่ได้รับยกเว้น ในปี 2550 ตามประกาศกระทรวงการคลัง เรื่อง การลดอัตราภาษีและยกเว้นอากรศุลกากร ตามมาตรา 12
- จีน	139.12	136.76	138.82	132.01	-4.91	• ผูกพันภายใต้ WTO 27% อัตราตามสภาพ
- สหรัฐ	23.00	18.36	15.50	18.30	18.08	• ภายใต้ความตกลง FTA อาเซียน - จีน - อินเดีย - ญี่ปุ่น - เกาหลี - ออสเตรเลีย - นิวซีแลนด์ ยกเว้นอากร
- รัสเซีย	11.38	12.09	14.64	12.44	-15.03	• ภายใต้ความตกลง FTA ไทย - ออสเตรเลีย - ชิลี - อินเดีย - ฮ่องกง - นิวซีแลนด์ - ญี่ปุ่น ยกเว้นอากร
- อินเดีย	27.80	19.50	9.50	10.00	5.26	
<b>ประเทศผู้ส่งออกสำคัญ ปริมาณ 215.36 ล้านตัน</b>						4. มาตราการกำกับดูแล
ที่มา : USDA รัสเซีย (21%) EU (17%) ออสเตรเลีย (14%) แคนาดา (12%) สหรัฐ (10%)						1. ผู้นำเข้าเป็นเจ้าของกิจการผลิตอาหารสัตว์และได้รับการขึ้นทะเบียนไว้ตามกฎหมายว่าด้วยการควบคุมคุณภาพอาหารสัตว์ และไม่เป็นผู้ที่อยู่ระหว่างถูกระงับการออกใบอนุญาตนำเข้า/ปฏิบัติตามพระราชบัญญัติควบคุมคุณภาพอาหารสัตว์ พ.ศ. 2558 /เป็นอาหารสัตว์ควบคุมเฉพาะที่ต้องขอใบอนุญาตนำเข้าจากกรมปศุสัตว์/ผู้ขออนุญาตยื่นขออนุญาตนำเข้าต่อกรมปศุสัตว์
<b>ประเทศผู้นำเข้าสำคัญ ปริมาณ 215.36 ล้านตัน</b>						2. การควบคุมการขนย้าย ประกาศคณะกรรมการ กกร. ฉบับที่ 17 พ.ศ. 2566
ที่มา : USDA จีน (6%) อินเดีย (5%) อียิปต์ (5%) ตุรกี (5%) EU (4%)						กำหนดให้สินค้าข้าวสาลีเป็นสินค้าควบคุมการขนย้าย ที่มีปริมาณครั้งละ 10,000 กก. ขึ้นไปเข้าหรือออกจากเขามหรือออกจากห้องที่ 2 จังหวัด (1.กทม. เขตคลองเตย 2.ชลบุรี อ.ศรีราชา เว้นแต่จะได้รับอนุญาตจากประธานคณะกรรมการส่วนจังหวัดด้วยราคาสินค้าและบริการ (กจร.) หรือผู้ที่ประธาน กจร มอบหมาย หรือพาณิชย์จังหวัด
<b>ไทยการนำเข้า</b>						3. การแจ้งปริมาณการครอบครอง การนำเข้า สถานที่เก็บ แผนการนำเข้า ตามประกาศคณะกรรมการ กกร. เมื่อ 1 ก.ค. 66 ฉบับที่ 18 พ.ศ. 2566
ที่มา : ศุลกากร อินเดีย - 0.002 0.207 -						5. อัตราการทดแทน ข้าวสาลี 1 กก. ทดแทนข้าวโพด ในสูตรอาหารสัตว์ได้ ดังนี้
ออสเตรเลีย 0.006 0.086 1,294,501 254						• โก 0.89 - 0.92 กก.
ยูเครน 0.540 0.010 182,805 55,176						• สุก 0.81 - 0.92 กก.
รัสเซีย 0.305 - - -						• โก 0.89 - 0.92 กก.
อาร์เจนตินา 0.585 0.202 - -						• สุก 0.81 - 0.92 กก.
โรมาเนีย 0.142 0.126 - 144,343 -						
อื่นๆ - - 0.001 524,148 -						
<b>รวม 1.848 1.263 0.304 2,145,797.000 55,431</b>						
<b>ผู้นำเข้า 10 อันดับ (แจ้งปศุสัตว์) ข้อมูลปี 2565</b>						
1 เจริญโภคภัณฑ์ อาหาร จำกัด (มหาชน)			6 เอพีเอ็ม อโกร จำกัด			
2 แพลททองเกษตรภัณฑ์ จำกัด			7 เอส พี เอ็ม อาหารสัตว์ จำกัด			
3 คาร์กิลมีทส์ (ไทยแลนด์) จำกัด			8 สตีฟนาผลผลิตภัณฑ์ จำกัด (มหาชน)			
4 อินทผลั พืด จำกัด			9 เนทาโกร จำกัด (มหาชน)			
5 หนองบัว พืด มีลส์ จำกัด			10 ไทย ฟู้ดส์ อาหารสัตว์ จำกัด			
<b>ปริมาณสต็อกข้าวสาลี (ณ มี.ค. 67) อยู่ที่ 0.313 ล้านตัน โดยผู้ประกอบการนำเข้าภายใต้ประกาศ กกร. ที่ 52,735.32 ล้านตัน</b>						
<b>นำเข้าจากออสเตรเลีย เพื่อใช้เป็นวัตถุดิบอาหารสัตว์</b>						

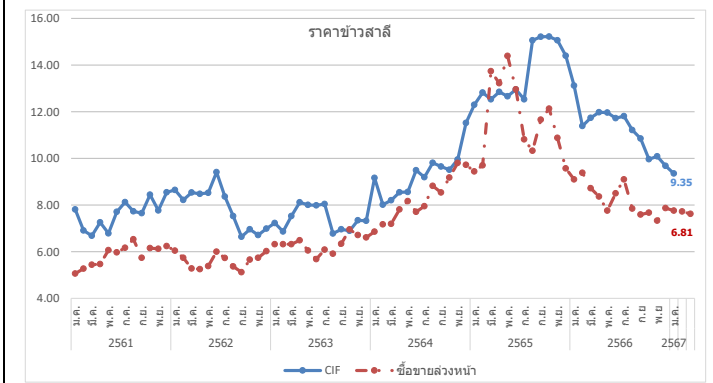

ปี	ม.ค.	ก.พ.	มี.ค.	เม.ย.	พ.ค.	มิ.ย.	ก.ค.	ส.ค.	ก.ย.	ต.ค.	พ.ย.	ธ.ค.	รวม/เฉลี่ย
<b>ราคา CIF (บาท/กก.)</b> ที่มา : กรมศุลกากร													
ปี 2560	7.22	6.97	7.03	6.73	7.37	6.79	6.95	6.86	7.03	6.75	6.67	7.43	6.95
ปี 2561	7.81	6.91	6.68	7.26	6.78	7.71	8.12	7.73	7.65	8.44	7.77	8.54	7.44
ปี 2562	8.65	8.22	8.54	8.48	8.52	9.41	8.36	7.53	6.64	6.96	6.71	6.99	7.70
ปี 2563	7.23	6.87	7.53	8.11	8.01	7.98	8.04	6.78	6.96	6.89	7.35	7.32	7.38
ปี 2564	9.16	8.01	8.20	8.54	8.56	9.49	9.19	9.81	9.65	9.51	9.95	11.52	8.94
ปี 2565	12.30	12.82	12.53	12.85	12.66	12.95	12.53	15.06	15.21	15.22	15.06	14.40	12.69
ปี 2566	13.12	11.39	11.74	11.98	11.96	11.72	11.81	11.21	10.85	9.96	10.09	9.68	11.32
ปี 2567	9.35												9.35
<b>ราคาซื้อขายล่วงหน้า (บาท/กก.)</b> ที่มา : CME GROUP (Chicago Mercantile Exchange)													
ปี 2560	5.53	5.62	5.48	5.30	5.45	5.67	6.26	5.23	5.32	5.32	5.11	4.95	5.44
ปี 2561	5.06	5.27	5.44	5.47	6.07	5.97	6.17	6.53	5.74	6.15	6.12	6.24	5.85
ปี 2562	6.04	5.74	5.28	5.25	5.38	6.00	5.73	5.37	5.12	5.66	5.74	6.02	5.61
ปี 2563	6.32	6.32	6.32	6.49	6.05	5.68	6.09	5.91	6.34	6.95	6.71	6.61	6.32
ปี 2564	7.22	7.17	7.19	7.81	8.17	7.71	7.95	8.82	8.54	9.18	9.80	9.72	8.27
ปี 2565	9.44	9.70	13.74	13.22	14.39	12.96	10.81	10.33	11.66	12.13	10.88	9.57	11.57
ปี 2566	9.10	9.38	8.72	8.36	7.76	8.50	8.60	7.85	7.59	7.67	7.33	7.87	8.23
ปี 2567	7.76	7.72	6.81										7.43

หมายเหตุ ราคา CIF เฉลี่ยรายปี = มูลค่านำเข้า/ปริมาณการนำเข้า

กองส่งเสริมการค้าสินค้าเกษตร 1 กรมการค้าภายใน กระทรวงพาณิชย์

ข้าวบาร์เลย์

ประจำสัปดาห์ที่ 2 ของเดือนมีนาคม 2567 (11 - 15 มี.ค.67)

<b>ผลผลิต (ล้านตัน)</b>		ปี 63/64	ปี 64/65	ปี 65/66	ปี 66/67	+ - %
ที่มา : USDA	โลก	161.14	145.14	149.65	142.22	-4.96
	- EU	54.24	52.01	51.69	47.50	-8.11
	- รัสเซีย	20.63	17.51	21.50	20.50	-4.65
	- ออสเตรเลีย	14.65	14.34	14.14	10.80	-23.60
	- แคนาดา	10.74	6.98	9.99	8.90	-10.92
	- UK	8.12	6.96	7.39	7.00	-5.21
<b>ความต้องการใช้ (ล้านตัน)</b>		ปี 63/64	ปี 64/65	ปี 65/66	ปี 66/67	+ - %
ที่มา : USDA	โลก	161.93	148.10	148.06	143.75	-2.91
	- EU	48.25	45.45	46.70	43.60	-6.64
	- รัสเซีย	14.40	14.30	16.70	15.10	-9.58
	- จีน	12.60	11.60	9.90	10.65	7.58
	- ตุรกี	8.99	7.40	8.90	8.50	-4.49
	- แคนาดา	7.75	5.40	6.70	6.70	0.03
<b>สต็อกปลายปี (ล้านตัน)</b>		ปี 63/64	ปี 64/65	ปี 65/66	ปี 66/67	+ - %
ที่มา : USDA	โลก	21.44	18.49	20.07	18.54	-7.60
	- EU	5.01	5.23	5.54	5.04	-9.03
	- ออสเตรเลีย	2.52	2.85	3.22	1.82	-43.48
	- ยูเครน	0.66	0.78	0.77	1.27	65.19
	- US	1.56	0.81	1.43	1.67	16.75
<b>ประเทศผู้ส่งออกสำคัญ (28.54 ล้านตัน)</b>						
ที่มา : USDA	ยุโรป (25%)	ออสเตรเลีย (20%)	รัสเซีย (17%)			
	แคนาดา (10%)	อาร์เจนตินา (9%)	ยูเครน (8%)			
<b>ประเทศผู้นำเข้าสำคัญ (28.54 ล้านตัน)</b>						
ที่มา : USDA	จีน (30%)	ซาอุดีอาระเบีย (16%)	อิหร่าน (8%)			
	EU (7%)	ตุรกี (5%)				
(หน่วย : ตัน)						
<b>ไทยการนำเข้า</b> (หน่วย : ตัน)		ปี 2563	ปี 2564	ปี 2565	ปี 2566	ปี 2567 (ม.ค.)
ที่มา : ศุลกากร	ออสเตรเลีย	793,654	755,567	88,351	648,988	1,726
	UK	2	1	2	0.24	-
	จีน	-	1	1	-	-
	เนเธอร์แลนด์	47	-	-	1551	329
	สหรัฐ	37	-	20	19	-
	ยูเครน	150	-	-	-	-
	อื่น ๆ	0	1	104	100	-
	<b>รวม</b>	<b>793,890</b>	<b>755,569</b>	<b>88,478</b>	<b>650,658</b>	<b>2,055</b>
<b>ปริมาณสต็อกข้าวบาร์เลย์ (ณ มี.ค. 67) อยู่ที่ 0.063 ตัน</b>						

**1. สถานการณ์โลก ปี 2566/67 ณ มี.ค. 66**  
 USDA คาดการณ์ผลผลิตปี 2566/67 ลดลงจากปีก่อน 4.96% ความต้องการใช้ลดลง 2.91% สต็อกปลายปีลดลง 7.60% จากความขัดแย้งยูเครน-รัสเซีย ส่งผลกระทบต่อระบบพืชพลังงานและวัตถุดิบเชิงเดียวกัน ส่งผลให้ราคาข้าวบาร์เลย์ปรับตัวเพิ่มขึ้น 41% และส่งผลให้ต้นทุนสัตว์จะสูงขึ้น เนื่องจากมีปริมาณผลผลิตส่วนเกินมากกว่าความต้องการใช้

**สถานการณ์ NCDEX** ปรับตัวลดลงจากสัปดาห์ก่อน เนื่องจากมีปริมาณผลผลิตส่วนเกินมากกว่าความต้องการใช้ และขาดความต้องการซื้อเพื่ออาหารทั้งในระดับการส่งออกและในประเทศออสเตรเลีย

**2. อัตราการนำเข้า**

- พรก. พิกัดอัตราศุลกากร 2565 (ฉบับที่ 7) ที่ กก.ละ 2.75 บาท
- ถูกแทนภายใต้ WTO 27% ตามอัตราสภาพ
- ภายใต้ความตกลง FTA อาเซียน - จีน - อินเดีย - ญี่ปุ่น -เกาหลี -ออสเตรเลีย -นิวซีแลนด์ **ยกเว้นอากร**
- ภายใต้ความตกลง FTA ไทย - ออสเตรเลีย - ซิลิ - อินเดีย - พม่า - คอซอว - นิวซีแลนด์ -เปรู **ยกเว้นอากร**

**3. มาตรการกำกับดูแล**

1. ผู้นำเข้าเป็นเจ้าของกิจการผลิตอาหารสัตว์และได้รับการขึ้นทะเบียนไว้ตามกฎหมายว่าด้วยการควบคุมคุณภาพอาหารสัตว์และไม่เป็นผู้ที่อยู่ระหว่างถูกระงับการออกใบอนุญาตนำเข้า/ปฏิบัติตามพระราชบัญญัติควบคุมคุณภาพอาหารสัตว์ พ.ศ. 2558 /เป็นอาหารสัตว์ควบคุมเฉพาะที่ต้องขอใบอนุญาตนำเข้าจากกรมปศุสัตว์/ผู้ขออนุญาตยื่นขออนุญาตนำเข้าต่อกรมปศุสัตว์
2. การควบคุมการขนถ่าย (ประกาศ กกร. ฉบับที่ 19 พ.ศ. 2566) กำหนดให้ห้ามขนถ่ายข้าวบาร์เลย์ ที่มีปริมาณครั้งละ 10,000 กก. ขึ้นไป เข้ามาหรือออกจากท้องที่ 2 จังหวัด (1.กทม. เขตคลองเตย 2.ชลบุรี อ.ศรีราชา) เว้นแต่จะได้รับอนุญาตจากประธานคณะกรรมการส่วนจังหวัดว่าด้วยราคาสินค้าและบริการ (กจว.) หรือผู้ที่ประธาน กจร มอบหมายหรือพาณิชย์จังหวัด
3. การแจ้งปริมาณการครอบครอง การนำเข้า สถานที่เก็บ แผนการนำเข้า ตามประกาศคณะกรรมการ กกร. เมื่อ 1 ก.ค. 66 ฉบับที่ 20 พ.ศ. 2566

**4. อัตราการทดแทน** ข้าวบาร์เลย์ 1 กก. ทดแทนข้าวโพดในสูตรอาหารสัตว์ได้ ดังนี้

- โภก 0.93 - 1.03 กก.
- สุกร 0.78 - 0.97 กก.

**ผู้นำเข้า 8 อันดับ (แจ้งปศุสัตว์) ข้อมูลปี 2565**

- 1 บจก. กรุงเทพโปรดิ๊ว 6 บจก.โรจ ตรีเอช (ไทยแลนด์)
- 2 บจก.เอบี ฟู้ด แอนด์ เบฟเวอเรจส์ (ประเทศไทย) 7 บจก.เซ็นทรัล ฟู้ด รีเทล
- 3 บจก.ส.วิริยะ อินเตอร์เทรด 8 บจก.แค้มป์แคช ทรูคิง
- 4 บจก.ปทุมธานี บิวเวอรี่
- 5 บจก.ยู.เล็ก 2560

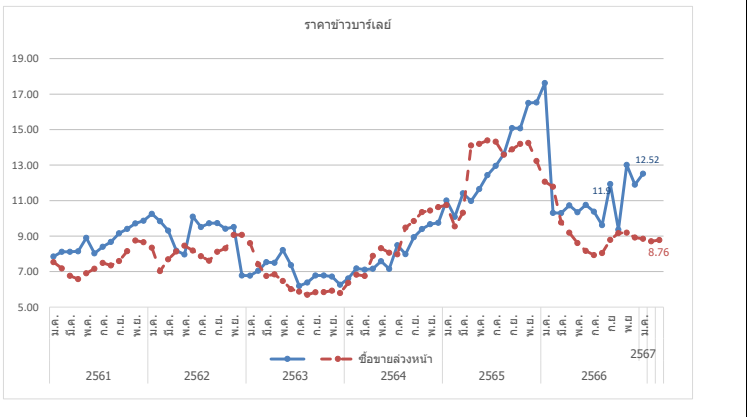

ปี	ม.ค.	ก.พ.	มี.ค.	เม.ย.	พ.ค.	มิ.ย.	ก.ค.	ส.ค.	ก.ย.	ต.ค.	พ.ย.	ธ.ค.	รวม/เฉลี่ย
<b>ราคา CIF (บาท/กก.)</b> ที่มา : กรมศุลกากร													
ปี 2560	9.60	9.17	9.13	8.43	8.77	7.69	7.18	7.08	6.89	6.80	6.84	7.94	7.89
ปี 2561	7.85	8.12	8.12	8.15	8.90	8.03	8.40	8.67	9.16	9.41	9.72	9.87	8.88
ปี 2562	10.25	9.84	9.31	8.18	7.97	10.10	9.51	9.73	9.74	9.42	9.51	6.78	7.51
ปี 2563	6.78	7.04	7.53	7.50	8.21	7.37	6.19	6.38	6.78	6.78	6.72	6.26	6.79
ปี 2564	6.61	7.18	7.11	7.16	7.59	7.15	8.49	7.98	8.94	9.39	9.67	9.75	7.39
ปี 2565	11.01	10.09	11.41	10.98	11.65	12.44	12.96	13.63	15.09	15.07	16.50	16.53	10.79
ปี 2566	17.62	10.31	10.30	10.73	10.34	10.76	10.38	9.62	11.93	9.36	13.01	11.90	10.29
ปี 2567	12.52												12.52
<b>ราคาซื้อขายล่วงหน้า (บาท/กก.)</b> ที่มา : NCDEX (National Commodity & Derivatives Exchange)													
ปี 2560	8.67	7.96	8.20	8.33	7.82	7.38	7.48	7.48	7.43	7.56	7.72	7.72	7.81
ปี 2561	7.54	7.18	6.76	6.57	6.91	7.16	7.49	7.35	7.59	8.16	8.75	8.66	7.51
ปี 2562	8.34	7.03	7.69	8.14	8.46	8.18	7.87	7.61	8.12	8.31	9.07	9.07	8.16
ปี 2563	8.60	7.41	6.75	6.84	6.48	6.01	5.87	5.70	5.84	5.85	5.93	5.79	6.42
ปี 2564	6.36	6.83	6.76	7.89	8.32	8.07	8.34	9.48	9.85	10.35	10.44	10.63	8.61
ปี 2565	10.22	8.70	9.62	14.14	14.19	14.20	14.35	13.85	13.90	14.23	14.25	13.23	12.91
ปี 2566	12.07	11.78	9.77	9.19	8.61	8.17	7.93	8.05	8.79	9.17	9.19	8.92	9.30
ปี 2567	8.85	8.71	8.74										8.77

หมายเหตุ ราคา CIF เฉลี่ยรายปี = มูลค่านำเข้าปริมาณการนำเข้า

กองส่งเสริมการค้าสินค้าเกษตร กรมการค้าภายใน กระทรวงพาณิชย์

ภาคดีดีจีเอส

ประจำสัปดาห์ที่ 2 ของเดือนมีนาคม 2567 (11 - 15 มี.ค.67)

ที่มา : FAO	หน่วย : ล้านตัน	ปี 64	ปี 65	ปี 66	ปี 67	+ - %
<b>ผลผลิต</b>		<b>58.12</b>	<b>59.88</b>	<b>59.06</b>	<b>59.18</b>	<b>0.20</b>
- สหรัฐ		44.62	46.28	45.48	45.53	0.11
- จีน		6.22	6.10	6.01	6.00	-0.09
- ยุโรป		3.84	3.79	3.73	3.67	-1.63
- แคนาดา		1.58	1.61	1.63	1.65	1.24
- ไทย		0.67	0.74	0.76	0.77	1.61
<b>ความต้องการใช้</b>		<b>58.32</b>	<b>59.88</b>	<b>59.06</b>	<b>59.18</b>	<b>0.20</b>
- สหรัฐ		34.22	35.73	34.83	34.73	-0.27
- จีน		6.38	6.27	6.17	6.18	0.05
- ยุโรป		4.02	3.98	4.01	4.01	-0.10
- แม็กซิโก		1.96	1.97	2.00	2.04	1.78
- แคนาดา		1.79	1.82	1.82	1.86	2.53
<b>นำเข้า</b>		<b>12.03</b>	<b>11.97</b>	<b>12.13</b>	<b>12.33</b>	<b>1.67</b>
<b>ส่งออก</b>		<b>11.82</b>	<b>11.97</b>	<b>12.13</b>	<b>12.33</b>	<b>1.67</b>

ประเทศผู้ส่งออกสำคัญ สหรัฐ (90.06%) แคนาดา ( 2.82%) ยุโรป (2.62%)  
 รัสเซีย (0.84%) อังกฤษ ( 0.60%)  
 ประเทศผู้นำเข้าสำคัญ แม็กซิโก (16.49%) เวียดนาม (10.02%) เกาหลีใต้ (9.92%)  
 ตุรกี (9.14%) อินโดนีเซีย (7.38%)

ราคาผู้ผลิตภาคดีดีจีเอสสำคัญของโลก	ปี 2563	ปี 2564	ปี 2565	ปี 2566	+ - %
- US	6.63	6.05	5.72	5.96	
- จีน	5.22	7.62	6.72	5.65	-15.92
- ยุโรป	10.06	9.40	9.28	8.75	-5.71
- แคนาดา	6.63	6.03	6.17	5.50	-10.86
- ไทย	5.54	7.46	6.28	6.02	-4.14

ไทย	(หน่วย : ตัน)				
การนำเข้า	ปี 2563	ปี 2564	ปี 2565	ปี 2566	ปี 2567 (ม.ค.)
ที่มา : ศุลกากร อเมริกา	609,087	367,146	151,684	215,681	10,468
ลาว	20,111	10,442	13,534	10,995	930
อื่นๆ	0.02	0.02	14	6,528	154
<b>รวม</b>	<b>629,591</b>	<b>377,694</b>	<b>165,232</b>	<b>233,204</b>	<b>11,552</b>

- ผู้นำเข้า 10 อันดับ**
- | ที่มา : ศุลกากร | อันดับ | บริษัท                                 | ปริมาณ (ตัน)                |
|-----------------|--------|--|-----------------------------|
|                 | 1      | บมจ. กรุงเทพโปรดิ๊วส                   | 6 บจก. อาหารสัตว์ไทยสวนหลวง |
|                 | 2      | บจก. ไทย ฟู้ดส์ อาหารสัตว์             | 7 บจก. เอสพีที ฟีดซีพลายน   |
|                 | 3      | บจก. ส.ไทยเจริญฟาร์มวิชัย              | 8 บจก. เอ.เอ็น.ที อกริเทรค  |
|                 | 4      | บจก. เฟดมาร์ท                          | 9 บจก. โพรโต อินเตอร์       |
|                 | 5      | บจก. โพรเกรส (59) อิมพอร์ต เอ็กซ์พอร์ต | 10 บจก. ซันฟีด              |

**สถานการณ์รายสัปดาห์ (U.S. Grains Council)**  
 F.O.B. ภาคดีดีจีเอส ราคาสัปดาห์นี้อยู่ที่ 191 เหรียญสหรัฐ/ตัน (6.81 บาท/กก.) ปรับตัวลดลงจากสัปดาห์ก่อน  
 จากการลดลงของมูลค่าข้าวโพดและกากถั่วเหลือง  
**ปริมาณสต็อกคงเหลือ** (ณ มี.ค. 67) อยู่ที่ 28,013.16 ตัน โดยผู้ประกอบการนำเข้าภายใต้ประกาศ กกร. ที่ 9,950.99 ตัน  
 จากประเทศสหรัฐอเมริกา เพื่อใช้เป็นวัตถุดิบอาหารสัตว์

1. **ภาค DDGS** คือ Distillers Dried Grains With Solubles ผลิตภัณฑ์ที่เหลือจากการผลิตเอทิลแอลกอฮอล์ด้วยข้าวโพด โดยการกลั่นแยกเอาทิลแอลกอฮอล์ออกไปแล้วนำกากที่เหลือไปทำให้แห้ง  
 - มีลักษณะเป็นผงหยาบสีเหลืองทอง มีกลิ่นหอม ของแอลกอฮอล์และน้ำตาลไซรัป  
 - นำมาใช้ผลิตอาหารสัตว์ (ทั้งแห้งและอัดเม็ด) โดยเฉพาะอาหารวัวเนื้อ/วัวนม/สุกร/ไก่  
 - ทดแทนได้ทั้งแหล่งพลังงานและโปรตีน โดยมีโปรตีน 26-28% (ระดับโปรตีนข้าวโพด 8%) ระดับโปรตีนกากถั่วเหลือง (44%)  
 - อาหารวัวเนื้อ/วัวนม/สุกร/ไก่

2. **สถานการณ์ ปี 2566** (ที่มา : FAO) ณ ก.พ. 67  
 • FAO คาดการณ์ผลผลิตปี 2567 เพิ่มขึ้นจากปีก่อน 0.20% ความต้องการใช้เพิ่มขึ้น 0.20%  
 เนื่องจากความต้องการใช้ภาคอุตสาหกรรมเพิ่มขึ้นอย่างต่อเนื่อง อย่างไรก็ตามความต้องการใช้ขึ้นอยู่กับสถานการณ์และแอลกอฮอล์  
 3. **อัตรากรนำเข้า**  
 • พรก. พักดีอัตราศุลกากร 2565 (ฉบับที่ 7) ที่ กก.ละ 10 บาท  
 • ผู้กักภาษีได้ WTO 9% ตามอัตราสภาพ  
 • ภายใต้ความตกลง FTA อาเซียน - จีน - อินเดีย ญี่ปุ่น -เกาหลี -ออสเตรเลีย -นิวซีแลนด์ (ยกเว้นอาหาร)  
 • ภายใต้ความตกลง FTA ไทย - ออสเตรเลีย - ซิลิ - ญี่ปุ่น - นิวซีแลนด์ เปรู (ยกเว้นอาหาร)

4. **ระเบียบ วิธีปฏิบัติในการนำเข้า**  
 1. ผู้นำเข้าเป็นเจ้าขอพิจารณาอาหารสัตว์และได้รับการขึ้นทะเบียนไว้ตามกฎหมายว่าด้วยการควบคุมคุณภาพอาหารสัตว์ และไม่เป็นผู้ที่อยู่ระหว่างถูกระงับการออกใบอนุญาตนำเข้า/ปฏิบัติตามพระราชบัญญัติควบคุมคุณภาพอาหารสัตว์ พ.ศ. 2558 / เป็นอาหารสัตว์ควบคุมเฉพาะที่ต้องขอใบอนุญาตนำเข้าจากกรมปศุสัตว์/ผู้ขออนุญาตยื่นขออนุญาตนำเข้าต่อกรมปศุสัตว์  
 2. การแจ้งปริมาณการครอบครอง การนำเข้า สถานที่เก็บ แผนการนำเข้า ตามประกาศ กกร. เมื่อ 1 ก.ค.66 ฉบับที่ 12 พ.ศ. 66

3. **อัตราทดแทน DDGS 1 กก. ทดแทนข้าวโพด ในสูตรอาหารสัตว์ได้ ดังนี้**  
 • ไก่ 0.32 - 0.40 กก.  
 • สุกร 0.52 - 0.70 กก.

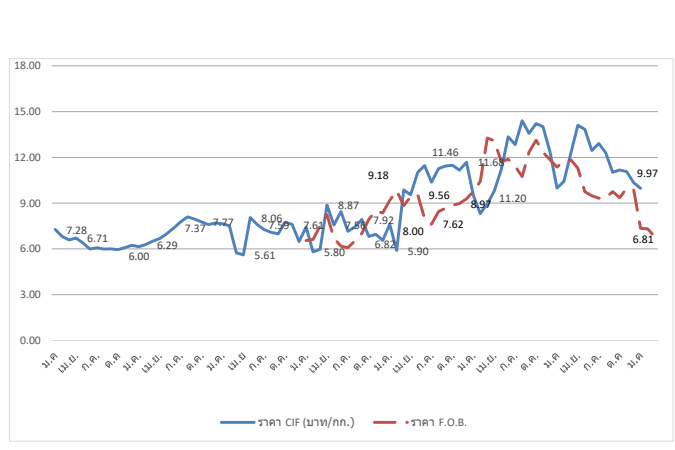

ปี	ม.ค.	ก.พ.	มี.ค.	เม.ย.	พ.ค.	มิ.ย.	ก.ค.	ส.ค.	ก.ย.	ต.ค.	พ.ย.	ธ.ค.	รวม/เฉลี่ย
<b>ราคา CIF (บาท/กก.) ที่มา : กรมศุลกากร</b>													
ปี 2560	7.28	6.81	6.59	6.71	6.38	5.99	6.08	5.99	6.00	5.95	6.08	6.24	6.34
ปี 2561	6.14	6.29	6.50	6.69	6.99	7.37	7.77	8.10	7.95	7.77	7.60	7.70	7.24
ปี 2562	7.65	7.52	5.75	5.61	8.06	7.59	7.26	7.08	6.99	7.75	7.61	6.48	7.11
ปี 2563	7.43	5.80	5.98	8.87	7.56	8.45	7.15	7.44	7.92	6.82	6.96	6.56	7.25
ปี 2564	7.61	5.90	9.87	9.55	11.01	11.46	10.37	11.27	11.43	11.48	11.16	11.68	10.23
ปี 2565	9.51	8.32	8.95	9.79	11.20	13.35	12.84	14.40	13.57	14.22	14.01	12.33	11.87
ปี 2566	9.99	10.42	12.29	14.10	13.84	12.45	12.91	12.29	11.02	11.17	11.07	10.34	12.51
ปี 2567	9.97												9.97
<b>ราคา F.O.B. (บาท/กก.) ที่มา U.S. Grains Council</b>													
ปี 2563	6.55	6.62	7.50	8.24	6.70	6.18	6.08	6.53	7.02	7.95	8.49	8.36	7.19
ปี 2564	9.18	9.82	8.84	9.42	9.56	8.00	7.62	8.45	8.67	8.86	8.97	9.28	8.89
ปี 2565	9.77	10.42	13.27	13.08	11.73	11.87	11.40	10.74	12.35	13.13	12.33	11.84	11.83
ปี 2566	11.37	11.74	11.83	11.28	9.74	9.49	9.32	9.35	9.75	9.35	9.97	9.87	10.26
ปี 2567	7.35	7.32	6.81										

หมายเหตุ ราคา CIF เฉลี่ยรายปี = มูลค่านำเข้า/ปริมาณการนำเข้า  
 กองส่งเสริมการค้าสินค้าเกษตร 1 กรมการค้าภายใน กระทรวงพาณิชย์



# สับปะรด

## ประจำสัปดาห์ที่ 2 เดือนมีนาคม 2567 (วันที่ 11 - 15 มี.ค.67)

ผลผลิต	2564	2565	2566	2567 <sup>F</sup>	%Δ
โลก (ล้านตัน)	28.50	28.99	n/a		
ไทย (ล้านตัน)	1.750	1.714	1.256	1.379	9.83%
ช่วงผลผลิตออกมาก	รุ่นที่ 1 พ.ค. - มิ.ย. และ รุ่นที่ 2 ต.ค.-ธ.ค.				
แหล่งผลิตสำคัญ	ประจวบคีรีขันธ์(36%) ระยอง(9%) ราชบุรี(6%) ชลบุรี(6%)				
พื้นที่เก็บเกี่ยว (ไร่)	459,394	446,959	340,534	371,395	9.06%
ผลผลิตเฉลี่ย (กก./ไร่)	3,811	3,835	3,688	3,714	0.70%
การใช้				พยากรณ์	
-บริโภคสด (ล้านตัน)	0.232 <sup>14%</sup>	0.174 <sup>11%</sup>	0.167 <sup>16%</sup>	0.193 <sup>14%</sup>	-5.74%
-แปรรูปกระป๋อง+น้ำ (ล้านตันสด)	1.518 <sup>86%</sup>	1.540 <sup>89%</sup>	1.089 <sup>84%</sup>	1.186 <sup>86%</sup>	11.29%
ส่งออก (กมต.สุลา)				(ม.ค.)	
- ปริมาณ (ล้านตัน)	0.457	0.513	0.376	0.027	
- มูลค่า (ล้านบาท)	19,959	23,909	16,317	1,301	
ประเทศคู่ค้า ปี 2566 (ม.ค.-ธ.ค.)					
สับปะรดกระป๋อง	สหรัฐฯ 34% รัสเซีย 8% เยอรมนี 7% UAE 7%				
น้ำสับปะรดเข้มข้น	เนเธอร์แลนด์ 36% สหรัฐฯ 18% สเปน 8% อิหร่าน 7%				
สับปะรดกวน	สหรัฐฯ 33% รัสเซีย 9% จีน 8% UAE 6%				
สับปะรดสด	มาเลเซีย 73% จีน 24% เมียนมาร์ 1% สิงคโปร์ 1%				
อื่นๆ - อบแห้ง	UAE 18% อินเดีย 17% สหรัฐอเมริกา 15% จีน 13%				
- แช่แข็ง	จีน 70% ญี่ปุ่น 10% สหรัฐฯ 9% เกาหลีใต้ 5%				
ประเทศคู่แข่ง	ฟิลิปปินส์ อินโดนีเซีย คอสตาริกา บราซิล				
อัตราแปรสภาพ	สับปะรดกระป๋อง : สับปะรดสด = 1 : 3.3				
	น้ำสับปะรด : สับปะรดสด = 1 : 4				
	สับปะรดแห้ง/กวน : สับปะรดสด = 1 : 5				
	สับปะรดแช่แข็ง : สับปะรดสด = 1 : 2.5				

### 1. สถานการณ์โลก

ปี 2565 ผลผลิตประมาณ 28.99 ล้านตัน เพิ่มขึ้นจากปี 2564 ร้อยละ 1 เนื่องจากสภาพอากาศเอื้ออำนวยทำให้ผลผลิตในภาพรวมปรับเพิ่มขึ้น ประเทศผู้ผลิตสำคัญ ได้แก่ ฟิลิปปินส์ คอสตาริกา จีน บราซิล อินโดนีเซีย และไทย ซึ่งมีสัดส่วนการผลิตคิดเป็นร้อยละ 52 ของผลผลิตทั้งโลก โดยในปี 2565 ไทยมีสัดส่วนของมูลค่าการส่งออกสับปะรดกระป๋องมากที่สุด อยู่ที่ 460.51 ล้านดอลลาร์ (0.41 ล้านตัน) รองลงมาได้แก่ ฟิลิปปินส์ และอินโดนีเซีย และประเทศที่มีการนำเข้ามากที่สุด คือ สหรัฐฯ เยอรมนี และสเปน ตามลำดับ

### 2. สถานการณ์การผลิตและตลาดของไทย

**การผลิต** ปี 2567 สศก. พยากรณ์เนื้อที่เก็บเกี่ยวทั่วประเทศในภาพรวมเพิ่มขึ้น รวมถึงผลผลิตต่อไร่ คาดว่าจะเพิ่มขึ้นจากปีที่แล้วเช่นกัน เนื่องจากราคาปุ๋ยเคมีปรับตัวลดลงและราคาช่วงที่ผ่านมาอยู่ในเกณฑ์ดี จึงจูงใจให้เกษตรกรดูแลแปลงสับปะรด

**การตลาด/การใช้** ผลผลิตส่วนใหญ่กว่าร้อยละ 72 ของผลผลิตทั้งหมด จะเข้าสู่โรงงานแปรรูปเพื่อแปรรูปเป็นผลิตภัณฑ์ต่างๆ สำหรับส่งออกไปตลาดต่างประเทศ ส่วนที่เหลือใช้เพื่อการบริโภคสดและแปรรูปขึ้นต้นอื่นๆ ภายในประเทศ

### 4. คณะกรรมการดูแลสินค้าสับปะรด

- คกก.นโยบายและพัฒนาสับปะรดแห่งชาติ โดยมีรองนายกรัฐมนตรีเป็นประธาน และ สศก. เป็นฝ่ายเลขานุการ

- คณะอนุกรรมการขับเคลื่อนการพัฒนาสับปะรด (ด้านผลิต แปรรูป ตลาด) โดยมีประธานและฝ่ายเลขาร่วมจาก 3 หน่วยงาน คือ กษ. อก. และ พณ.

### 3. มาตรการ

- มติ คกก.นโยบายและพัฒนาสับปะรดแห่งชาติ ครั้งที่ 1/2566 เมื่อวันที่ 23 ก.พ.66 เห็นชอบแนวทางการบริหารจัดการสับปะรด ปี 66 โดยใช้กลไก คพจ. และ พาณิชย์จังหวัด (เซลล์แมนจังหวัด) บริหารจัดการ Demand Supply ภายในจังหวัด รวม 5 แนวทาง ได้แก่ 1) เชื่อมโยงตลาดล่วงหน้า 2) กระจายผลผลิต 3) ส่งเสริมการบริโภค 4) ส่งเสริมการแปรรูป และ 5) ส่งเสริมการผลิตสับปะรดเพื่อบริโภคสด

### สถานการณ์ปัจจุบัน

สศก. ปรับพยากรณ์ผลผลิต (มี.ค.67) ปริมาณอยู่ที่ 1.379 ล้านตัน ลดลงจากช่วงที่พยากรณ์ครั้งแรก (พ.ย.66) เล็กน้อย แต่ภาพรวมปริมาณเพิ่มขึ้นจากปี 66 ร้อยละ 10 โดยปัจจุบันอยู่ในช่วงผลผลิตออกสู่ตลาดน้อย ในขณะที่โรงงานแปรรูปมีความต้องการต่อเนื่อง ส่งผลให้เกิดการแข่งขันด้านราคารับซื้อ ราคาเคลื่อนไหวอยู่ในเกณฑ์สูง อย่างไรก็ตาม ผลผลิตจะออกสู่ตลาดมากขึ้นในเดือน เม.ย.67 และจะเข้าสู่ช่วงออกสู่ตลาดมาก (peak) ช่วงที่ 1 ในเดือน พ.ค.-มิ.ย.67

ภาพรวมการส่งออก ปี 66 (ม.ค.-ธ.ค.) ส่งออกได้รวม 0.376 ล้านตัน มูลค่า 16,317 ลบ. ปริมาณและมูลค่าลดลงจากปี 65 ร้อยละ 27 และ 32 ตามลำดับ สำหรับการส่งออกปี 67 (ม.ค.67) ปริมาณ 0.027 ล้านตัน มูลค่า 1,301 ลบ. ปริมาณและมูลค่าลดลงจากช่วงเดียวกันของปีก่อน ร้อยละ 23 และร้อยละ 12 ตามลำดับ

ราคาเกษตรกรขายได้ ปี 63-67

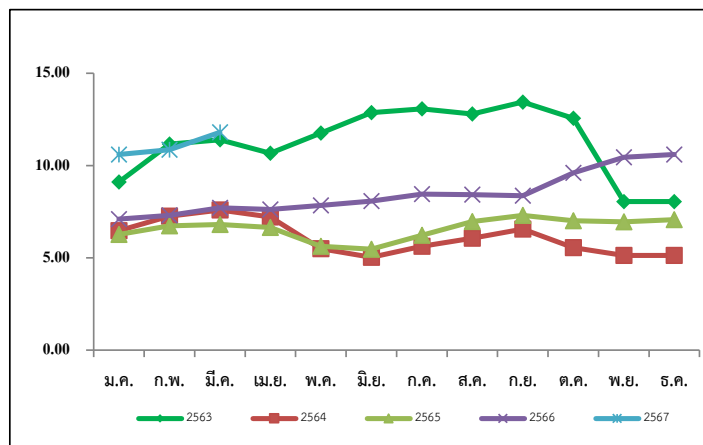

### ราคาสับปะรดโรงงานที่เกษตรกรขายได้ (บาท/กก.)

ปี	ม.ค.	ก.พ.	มี.ค.	เม.ย.	พ.ค.	มิ.ย.	ก.ค.	ส.ค.	ก.ย.	ต.ค.	พ.ย.	ธ.ค.	เฉลี่ย
2563	9.11	11.16	11.39	10.67	11.76	12.87	13.07	12.80	13.44	12.56	8.05	6.24	10.68
2564	6.47	7.26	7.59	7.21	5.49	5.03	5.63	6.06	6.56	5.56	5.13	5.61	6.16
2565	6.26	6.73	6.80	6.65	5.62	5.47	6.22	6.96	7.30	7.01	6.95	7.07	6.55
2566	7.10	7.30	7.71	7.62	7.84	8.08	8.45	8.43	8.37	9.60	10.45	10.65	8.50
2567	10.60	10.85	11.80	(ส.ป.2)									10.74

เงาะ

ประจำสัปดาห์ที่ 2 เดือนมีนาคม 2567 (11 - 15 มี.ค.67)

	2564	2565	2566	2567 <sup>F</sup>	%																																																																																																										
<b>ผลผลิต (ตัน)</b>	283,621	265,077	215,390	220,415	2.33%	<b>1. สถานการณ์การผลิต ปี 2567</b> เนื้อที่ยืนต้นและเนื้อที่ให้ผลรวมทั้งประเทศ คาดว่าลดลง เนื่องจากราคาไม่สูงใจเท่าผลไมชนิดอื่น เช่น ทูเรียน ประกอบกับปัญหาการขาดแคลนแรงงานในการเก็บเกี่ยวผลผลิต อย่างไรก็ตาม ปีที่ผ่านมาผลผลิตออกน้อย ส่งผลให้ต้นทุนได้พักสะสมอาหาร มีความสมบูรณ์ จึงทำให้ผลผลิตต่อเนื้อที่ให้ผลปรับตัวสูงขึ้น																																																																																																									
- ภาคตะวันออก	197,708	216,420	140,921	154,646	9.74%																																																																																																										
- ภาคใต้	65,882	26,958	52,804																																																																																																												
- ภาคอื่นๆ	20,031	21,699	21,665																																																																																																												
<b>แหล่งผลิตสำคัญ</b>						<b>2. มาตรการบริหารจัดการผลไม้ ปี 2567</b> ซึ่งครอบคลุมตลอดห่วงโซ่ ตั้งแต่ต้นน้ำ กลางน้ำ และปลายน้ำ รวม 6 มาตรการ 25 แผนงาน (1) เร่งรัดตรวจ รับรอง GAP (120,000 แปลง) (2) ส่งเสริมการแปรรูป (320,000 ตัน) (3) จัดทำเกษตรพันธสัญญา (forward contract) (100,000 ตัน) (4) กระจายออกนอกแหล่งผลิต (90,000 ตัน) (5) เพิ่มประสิทธิภาพการบริหารจัดการผลไม้ตามมาตรฐานการค้าระหว่างประเทศ (150,000 ตัน) (6) รมรณรงค์บริโภคผลไม้ (237,000 ตัน) (7) สนับสนุนกล่องไปรษณีย์ไปรษณีย์ (3,000 ตัน) (8) โหลดผลไม้ขึ้นเครื่องบินฟรี 20 กก. (100 ตัน) (9) เสริมสภาพคล่องการบริหารจัดการผลไม้ (วงเงินกู้ 3,340 ลบ.) (10) มหกรรมการค้าชายแดน 3 ภาค (11) จับคู่ธุรกิจ (Business Matching) มูลค่าเป้าหมาย 650 ลบ. (12) ส่งเสริมการขายในต่างประเทศ มูลค่าเป้าหมาย 340 ลบ. (13) ร่วมงานแสดงสินค้านานาชาติ (Trade Fair) มูลค่าเป้าหมาย 34,040 ลบ. (14) ส่งเสริมเมนูผลไม้ไทยตามฤดูกาล ณ ร้านอาหาร Thai Select ทั่วโลก (15) คณะผู้แทนการค้าสินค้าเกษตรเยือนต่างประเทศ มูลค่าเป้าหมาย 80 ลบ. (16) คณะทำงานผลักดันการส่งออกผลไม้ไทย รัฐร่วมเอกชน (17) ผลักดันการใช้ประโยชน์การค้าจาก FTA มูลค่าเป้าหมาย 95 ลบ. (18) ประชาสัมพันธ์ผลไม้ไทย ในตลาดจีนและตลาดศักยภาพ (19) เจรจาม่อนคลายมาตรการทางการค้าระหว่างประเทศ (20) อบรมการตลาด เพื่อการค้าในประเทศและส่งออก เป้าหมาย 150 คน (21) ม่อนปรนเคลื่อนย้ายแรงงาน (22) สนับสนุนการค้าแยก-ขนย้าย (23) ทีมเซลล์แมน จังหวัด-ประเทศ (24) ปิดป้ายแสดงราคารับซื้อ 8.00 น. หรือทันทีที่ปิดรับซื้อ รับซื้อตามราคาที่ปิดป้าย (25) บังคับใช้กฎหมายโดยเคร่งครัด : พ.ร.บ.ว่าด้วยราคาสินค้าและบริการ พ.ร.บ.มาตราซึ่งดวงวัด พ.ร.บ.การขนส่งทางอากาศ ประมวลกฎหมายอาญา และพ.ร.บ.คุ้มครองผู้บริโภค																																																																																																									
- ภาคตะวันออก	เม.ย. - มิ.ย. ตรารัต จันทบุรี และระยอง																																																																																																														
- ภาคใต้	ก.ค. - ก.ย. สุราษฎร์ธานี นครศรีธรรมราช และนราธิวาส																																																																																																														
<b>พื้นที่ให้ผล (ไร่)</b>	208,388	206,581	182,721	179,999	-1.49%																																																																																																										
<b>ผลผลิต/ไร่ (กก.)</b>	1,361	1,283	1,179	1,225	3.90%																																																																																																										
<b>การส่งออก</b>						<b>3. คณะกรรมการที่เกี่ยวข้อง</b> สินค้าผลไม้มีคณะกรรมการพัฒนาและบริหารจัดการผลไม้ (Fruit Board) กำกับดูแลเป็นการเฉพาะ โดยมี รมว.กษ. เป็นประธาน และ อธ.กสท. เป็นฝ่ายเลขานุการ																																																																																																									
- ผลสด ปริมาณ (ตันสด)	11,828	21,599	9,012	177																																																																																																											
มูลค่า (ล้านบาท)	240	435	380	16																																																																																																											
- แปรรูป ปริมาณ (ตันสด)	2,784	3,454	3,392	327																																																																																																											
มูลค่า (ล้านบาท)	162	233	243	20																																																																																																											
<b>ประเทศคู่ค้า (ปี 2566)</b>																																																																																																															
- เงาะสด	เวียดนาม 53% จีน 16% มาเลเซีย 9%																																																																																																														
- เงาะกระป๋อง	จีน 28% เมียนมา 19% เกาหลี 13%																																																																																																														
- เงาะกระป๋องสอดไส้สับปะรด	สหรัฐอเมริกา 52% มาเลเซีย 8% จีน 7%																																																																																																														
<b>สัดส่วนการใช้</b>																																																																																																															
- บริโภคภายในประเทศ	93%																																																																																																														
- ส่งออกในรูปผลสดและแปรรูป	7%																																																																																																														
<b>สถานการณ์ปัจจุบัน</b>	ราคาเงาะโรงเรียน (ต.อ.) ในช่วงตลอดฤดูกาลปี 2566 (สืบจากผู้รวบรวม) เฉลี่ยอยู่ที่ 38 บ./กก. สูงกว่าปี 2565 ร้อยละ 111 โดยในส่วนของเงาะภาคใต้ เฉลี่ยอยู่ที่ 29 บ./กก. สูงกว่าปีที่ผ่านมาร้อยละ 12 สำหรับ ปี 2567 สศก. พยากรณ์ผลผลิตใกล้เคียงกับปีที่ผ่านมา แต่จะออกสู่ตลาดช้ากว่าปกติ เนื่องจากฝนขยับช่วง โดยผลผลิตเงาะภาค ต.อ. จะทยอยออกสู่ตลาดตั้งแต่ปลายเดือน มี.ค.67 และจะออกมากในลักษณะกระจุกตัวในช่วงเดือน พ.ค.67					<p>ราคาเงาะที่เกษตรกรขายได้ ปี 2563 - 2566</p>																																																																																																									
<b>ราคาเงาะที่เกษตรกรขายได้ (บาท/กก.)</b>	<table border="1"> <thead> <tr> <th>ปี</th> <th>ม.ค.</th> <th>ก.พ.</th> <th>มี.ค.</th> <th>เม.ย.</th> <th>พ.ค.</th> <th>มิ.ย.</th> <th>ก.ค.</th> <th>ส.ค.</th> <th>ก.ย.</th> <th>ต.ค.</th> <th>พ.ย.</th> <th>ธ.ค.</th> <th>เฉลี่ย</th> </tr> </thead> <tbody> <tr> <td>2562</td> <td></td> <td></td> <td></td> <td>25.67</td> <td>24.59</td> <td>28.24</td> <td>29.03</td> <td>18.55</td> <td>16.02</td> <td>13.28</td> <td></td> <td></td> <td>25.82</td> </tr> <tr> <td>2563</td> <td></td> <td></td> <td></td> <td>29.06</td> <td>14.88</td> <td>22.25</td> <td>29.48</td> <td>28.47</td> <td>21.35</td> <td>16.58</td> <td></td> <td></td> <td>23.48</td> </tr> <tr> <td>2564</td> <td></td> <td></td> <td></td> <td></td> <td>28.19</td> <td>19.53</td> <td>19.16</td> <td>8.93</td> <td>16.36</td> <td></td> <td></td> <td></td> <td>19.46</td> </tr> <tr> <td>2565</td> <td></td> <td></td> <td></td> <td></td> <td>25.55</td> <td>18.43</td> <td>20.02</td> <td>35.66</td> <td></td> <td></td> <td></td> <td></td> <td>23.79</td> </tr> <tr> <td>2566</td> <td></td> <td></td> <td></td> <td>29.00</td> <td>37.03</td> <td>29.84</td> <td>33.97</td> <td>28.67</td> <td>17.72</td> <td>11.41</td> <td></td> <td></td> <td>32.48</td> </tr> <tr> <td>2567</td> <td></td> <td></td> <td></td> <td></td> <td></td> <td></td> <td></td> <td></td> <td></td> <td></td> <td></td> <td></td> <td></td> </tr> </tbody> </table>													ปี	ม.ค.	ก.พ.	มี.ค.	เม.ย.	พ.ค.	มิ.ย.	ก.ค.	ส.ค.	ก.ย.	ต.ค.	พ.ย.	ธ.ค.	เฉลี่ย	2562				25.67	24.59	28.24	29.03	18.55	16.02	13.28			25.82	2563				29.06	14.88	22.25	29.48	28.47	21.35	16.58			23.48	2564					28.19	19.53	19.16	8.93	16.36				19.46	2565					25.55	18.43	20.02	35.66					23.79	2566				29.00	37.03	29.84	33.97	28.67	17.72	11.41			32.48	2567													
ปี	ม.ค.	ก.พ.	มี.ค.	เม.ย.	พ.ค.	มิ.ย.	ก.ค.	ส.ค.	ก.ย.	ต.ค.	พ.ย.	ธ.ค.	เฉลี่ย																																																																																																		
2562				25.67	24.59	28.24	29.03	18.55	16.02	13.28			25.82																																																																																																		
2563				29.06	14.88	22.25	29.48	28.47	21.35	16.58			23.48																																																																																																		
2564					28.19	19.53	19.16	8.93	16.36				19.46																																																																																																		
2565					25.55	18.43	20.02	35.66					23.79																																																																																																		
2566				29.00	37.03	29.84	33.97	28.67	17.72	11.41			32.48																																																																																																		
2567																																																																																																															

ที่มา : สำนักงานเศรษฐกิจการเกษตร (สศก.)

กรมการค้าภายใน กระทรวงพาณิชย์

มีนาคม 2567

# มังคุด

ประจำสัปดาห์ที่ 2 เดือนมีนาคม 2567 (วันที่ 11 - 15 มีนาคม 2567)

	2564	2565	2566	2567 <sup>1</sup>	% $\Delta$
<b>ผลผลิต (ตัน)</b>	270,774	252,006	271,506	258,518	-4.8%
- ตะวันออก	107,450	222,810	122,868	139,916	13.9%
- ใต้	162,477	27,929	147,454	117,475	-20.3%
- อื่นๆ	847	1,267	1,184	1,127	-4.8%
<b>ช่วงผลผลิตออกมาก/แหล่งผลิตสำคัญ</b>					
- ตะวันออก	พ.ค. - มิ.ย. (จันทบุรี ตราด และระยอง)				
- ใต้	มิ.ย. - ส.ค. (นครศรีธรรมราช ชุมพร และระนอง)				
<b>พื้นที่ให้ผล (ไร่)</b>	424,777	418,406	406,469	400,183	-1.5%
<b>ผลผลิตเฉลี่ย(กก./ไร่)</b>	637	602	668	646	-3.3%
<b>มูลค่าผลผลิต (ล้านบาท)</b>	13.21	14.04	12.08	-	-
<b>การบริโภค (ตัน)</b>					
- บริโภคสด	13,552	42,636	21,295	-	-
- แปรรูป	1,505	4,735	2,366	-	-
<b>การส่งออก (สด+แช่แข็ง)</b>					
- ปริมาณ (ตัน)	255,716	204,637	247,845	8,697	-
- มูลค่า (ล้านบาท)	17,051	13,475	17,112	745	-
<b>ประเทศคู่ค้า (ตามปริมาณการส่งออก)</b>					
- มังคุดสด	จีน 97% อื่นๆ 3%				
- มังคุดแช่แข็ง	ไต้หวัน 94% แคนาดา 6%				

**1. สถานการณ์การผลิตและการตลาด ปี 2567**

**1.1 ผลผลิต ปี 2567 สดก.** คาดว่าผลผลิตมีแนวโน้มลดลงจากปี 2566 เนื่องจากแหล่งผลิตสำคัญในภาคตะวันออกมีการโค่นต้นมังคุดแก่เพื่อปรับเปลี่ยนไปปลูกทุเรียน ซึ่งให้ผลตอบแทนสูงกว่าแทน ประกอบกับราคาผลผลิตมีความไม่แน่นอนสูง ตลอดจนประสบปัญหาแรงงานเก็บเกี่ยวในพื้นที่ไม่เพียงพอ ส่งผลให้ผลผลิตมังคุดในปี 2567 คาดว่าจะลดลงจากปีก่อน

**1.2 การตลาด** คาดว่าตลาดส่งออกมังคุดมีแนวโน้มจะขยายตัว โดยเฉพาะตลาดจีน เนื่องจากคุณภาพผลผลิตเป็นไปตามมาตรฐาน และรสชาติดี ตลาดจึงยังคงมีความต้องการมังคุดไทยอย่างต่อเนื่อง

**2. แผนด้านการตลาดของกระทรวงพาณิชย์**

**มาตรการบริหารจัดการผลไม้ ปี 2567 (27 ธ.ค. 66) ดังนี้**

(1) เร่งรัดตรวจ รับรอง GAP (120,000 แปลง) (2) ส่งเสริมการแปรรูป (320,000 ตัน) (3) จัดทำเกษตรพันธสัญญา (forward contract) (100,000 ตัน) (4) กระจายออกนอกแหล่งผลิต (90,000 ตัน) (5) เพิ่มประสิทธิภาพการบริหารจัดการผลไม้ตามมาตรฐานการค้าระหว่างประเทศ (150,000 ตัน) (6) รณรงค์บริโภคผลไม้ (237,000 ตัน) (7) สนับสนุนกล่องประชานิยม (3,000 ตัน) (8) โหลดผลไม้ขึ้นเครื่องบินฟรี 20 กก. (100 ตัน) (9) เสริมสภาพคล่องการบริหารจัดการผลไม้ (วงเงินกู้ 3,340 ลบ.) (10) มหกรรมการค้าชายแดน 3 ภาค (11) จับคู่ธุรกิจ (Business Matching) มูลค่าเป้าหมาย 650 ลบ. (12) ส่งเสริมการขายในต่างประเทศ มูลค่าเป้าหมาย 340 ลบ. (13) ร่วมงานแสดงสินค้านานาชาติ (Trade Fair) มูลค่าเป้าหมาย 34,040 ลบ. (14) ส่งเสริมเมนูผลไม้ไทยตามฤดูกาล ณ ร้านอาหาร Thai Select ทั่วโลก (15) คณะผู้แทนการค้าสินค้าเกษตรเยือนต่างประเทศ มูลค่าเป้าหมาย 80 ลบ. (16) คณะทำงานผลักดันการส่งออกผลไม้ไทย รัฐร่วมเอกชน (17) ผลักดันการใช้ประโยชน์การค้าจาก FTA มูลค่าเป้าหมาย 95 ลบ. (18) ประชาสัมพันธ์ผลไม้ไทย ในตลาดจีนและตลาดศักยภาพ (19) เจรจามือนคลายมาตรการทางการค้าระหว่างประเทศ (20) อบรมการตลาด เพื่อการค้าในประเทศและส่งออก เป้าหมาย 150 คน (21) ผ่อนปรนเคลื่อนย้ายแรงงาน (22) สนับสนุนการค้าตัดแยก-ขนย้าย (23) ทีมเซลล์แมนจังหวัด-ประเทศ (24) ปิดป้ายแสดงราคาบังคับซื้อ 8.00 น. หรือทันทีที่เปิดรับซื้อ รับซื้อตามราคาที่ปิดป้าย (25) บังคับใช้กฎหมายโดยเคร่งครัด : พ.ร.บ.ว่าด้วยราคาสินค้าและบริการ พ.ร.บ. มาตรการช่วงโควิด พ.ร.บ.การแข่งขันท่าการค้า ประมวลว กม.อาญา และ พ.ร.บ.คุ้มครองผู้บริโภค

**3. คณะกรรมการดูแลสินค้าผลไม้**

สินค้าผลไม้มีคณะกรรมการพัฒนาและบริหารจัดการผลไม้ดูแลรับผิดชอบ โดยมีรัฐมนตรีว่าการกระทรวงเกษตรและสหกรณ์เป็นประธาน และอธิบดีกรมส่งเสริมการเกษตรเป็นกรรมการและเลขานุการ

**สถานการณ์ปัจจุบัน**

ผลผลิตมังคุดภาคตะวันออกฤดูกาลผลิต ปี 2567 จะออกสู่ตลาดทั้งหมด 4 รุ่น เริ่มออกตั้งแต่ปลายเดือนมีนาคม - ปลายเดือนมิถุนายน 2567 โดยในขณะนี้มังคุดรุ่นแรกอยู่ในช่วงเก็บเกี่ยว คาดว่าจะเก็บเกี่ยวได้ในช่วงปลายเดือนมีนาคม 2567

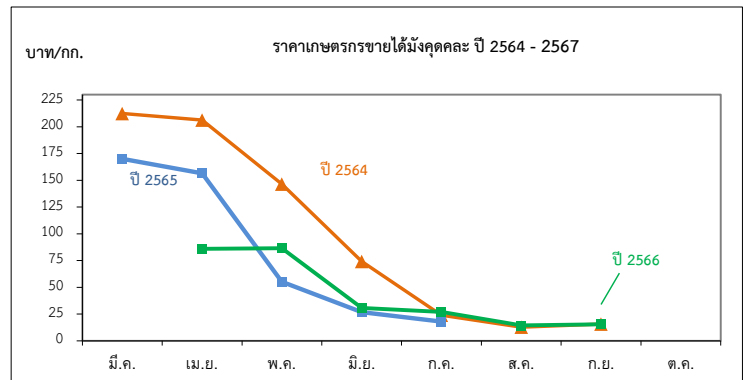

ราคาที่เกษตรกรขายได้มังคุดผลสด

หน่วย: บาท/กก.

ปี	ม.ค.	ก.พ.	มี.ค.	เม.ย.	พ.ค.	มิ.ย.	ก.ค.	ส.ค.	ก.ย.	ต.ค.	พ.ย.	ธ.ค.	เฉลี่ย
2561	-	-	143.09	114.70	85.88	50.55	30.41	18.35	12.35	-	-	-	43.57
2562	-	-	55.67	47.28	54.74	50.69	23.21	11.50	15.15	15.97	-	-	29.02
2563	-	-	129.50	90.31	29.29	24.49	42.92	37.65	23.29	-	-	-	39.63
2564	-	-	212.40	206.33	146.50	74.22	23.99	12.78	15.60	-	-	-	48.77
2565	-	-	170.00	156.37	55.29	26.78	18.00	-	-	-	-	-	55.70
2566	-	-	-	85.96	86.53	30.71	27.14	21.22	15.46	-	-	-	44.50
2567	-	-	-	-	-	-	-	-	-	-	-	-	-

# ทุเรียน

ประจำสัปดาห์ที่ 2 เดือนมีนาคม 2567 (11 - 15 มี.ค. 67)

	2564	2565	2566	2567 <sup>F</sup>	%Δ
<b>ผลผลิต (ตัน)</b>	1,253,994	1,332,999	1,475,978	1,523,022	3.19 %
- ภาคตะวันออก (3จังหวัด)	615,574	805,707	782,942	823,898	5.23 %
- ภาคใต้	576,594	448,695	667,338	N/A	N/A
- ภาคอื่นๆ	61,826	78,597	25,698	N/A	N/A
<b>ช่วงผลผลิตออกมาก/แหล่งผลิตสำคัญ</b>					
- ภาคตะวันออก	เม.ย. - มิ.ย. จันทบุรี ระยอง ตราด				
- ภาคใต้	ก.ค. - ส.ค. ชุมพร สุราษฎร์ธานี นครศรีธรรมราช ยะลา				
<b>พื้นที่ให้ผล (ไร่)</b>	886,295	976,397	1,050,652	1,127,900	7.35 %
<b>ผลผลิต/ไร่</b>	1,415	1,366	1,405	1,350	-3.91 %
<b>มูลค่าผลผลิต (ล้านบาท)</b>	113.98	103.35	98.07	N/A	N/A
<b>การบริโภคในประเทศ (ตัน)</b>					
- บริโภคสด	328,597	423,079	386,121	365,525	
- แปรรูป	25,080	26,660	29,520	30,461	
<b>การส่งออก (สด+แช่แข็ง+แปรรูป)</b>					
- ปริมาณ (ตัน)	925,397	909,920	1,089,857	12,652	
- มูลค่า (ล้านบาท)	119,058	124,905	163,995	2,596	
<b>ประเทศคู่ค้า</b>					
ทุเรียนสด	จีน 97% เกาหลี 1% สหรัฐ 1% อื่นๆ 1%				
ทุเรียนแปรรูป					
แช่แข็ง	จีน 97% แคนาดา 1% ออสเตรเลีย 1% อื่นๆ 1%				
กวน	นิวซีแลนด์ 100%				
อบแห้ง	จีน 58% ลาว 35% ฮองกง 3% อื่นๆ 4%				

**สถานการณ์ปัจจุบัน**

- คาดว่าผลผลิตทุเรียนภาคตะวันออกฤดูกาลการผลิต ปี 67 จะเริ่มออกสู่ตลาดตั้งแต่เดือนมี.ค. 67 เป็นต้นไปโดยจะเป็นทุเรียนพันธุ์เบาซึ่งจะออกก่อนประปราย ได้แก่ กระดุม/พวงมณี แนวโน้มราคาผลผลิตช่วงต้นฤดูเคลื่อนไหวอยู่ในเกณฑ์สูง ผลผลิตภาคตะวันออกจะออกสู่ตลาดมากในช่วงเดือนพฤษภาคม 2566 (Peak) และกรมวิชาการเกษตร โดยสำนักวิจัยและพัฒนาการเกษตรเขต 6 (สว.6) ได้ประกาศวันเก็บเกี่ยวทุเรียน ได้แก่ พันธุ์กระดุม 15 เม.ย.67 ขณะนี้และพวงมณี 5 พ.ค.67 และพันธุ์หมอนทอง 20 พ.ค.67 แต่หากต้องการส่งออกทุเรียนก่อนวันเก็บเกี่ยวในแต่ละสายพันธุ์ให้ดำเนินการแจ้งสว.6 เพื่อสุ่มตรวจเปอร์เซ็นต์น้ำหนักแห้ง ในเนื้อทุเรียนก่อนปิดตู้เพื่อส่งออกต่อไป

**1. สถานการณ์การผลิตและการตลาด**

**1.1 ผลผลิต ปี 2567 สก.** คาดว่าผลผลิตมีแนวโน้มเพิ่มขึ้นจากปี 2566 เนื่องจากมีการเพิ่มพื้นที่เพาะปลูกทุเรียนเพิ่มขึ้น (ปรับเปลี่ยนพื้นที่ ปลูกยางพารา มังคุด เงาะ ลองกอง ลำไย ปาล์ม และพื้นที่ว่างเปล่า) เพราะราคาทุเรียนภาพรวมในปีก่อนมีราคาราคาอยู่ในเกณฑ์สูง

**1.2 การตลาด** ในต้นฤดูการผลิตทุเรียน ปี 2567 ยังไม่พบปัญหาการติดขัดของด่านขนส่งทางบกจีน และคาดการณ์ว่าตู้คอนเทนเนอร์ผลไม้จะมีปริมาณเพียงพอ โดยกระทรวงพาณิชย์ กรมการค้าภายใน ได้นำเสนอโครงการบริหารจัดการผลไม้ ปี 2567 ซึ่งรวมถึงผลไม้สำคัญอย่างทุเรียน และคณะกรรมการพัฒนาและบริหารจัดการผลไม้ (fruit board) ได้มีมติเห็นชอบให้ดำเนินโครงการฯ ดังกล่าวเรียบร้อยแล้ว

**2. มาตรการบริหารจัดการผลไม้ ปี 2567**

(1) เร่งรัดตรวจ รับรอง GAP (120,000 แปลง)

(2) ส่งเสริมการแปรรูป (320,000 ตัน) (3) จัดทำเกษตรพันธสัญญา (forward contract) (100,000 ตัน)

(4) กระจายออกนอกแหล่งผลิต (90,000 ตัน) (5) เพิ่มประสิทธิภาพการบริหารจัดการผลไม้ตามมาตรฐานการค้าระหว่างประเทศ (150,000 ตัน) (6) รมรศบริโภคผลไม้ (237,000 ตัน) (7) สนับสนุนกล่องประชานิย (3,000 ตัน) (8) โหลดผลไม้ขึ้นเครื่องบินฟรี 20 กก. (100 ตัน)

(9) เสริมสภาพคล่องการบริหารจัดการผลไม้ (วงเงินกู้ 3,340 ลบ.) (10) มหกรรมการค้าชายแดน 3 ภาค

(11) จับคู่ธุรกิจ (Business Matching) มูลค่าเป้าหมาย 650 ลบ. (12) ส่งเสริมการขายในต่างประเทศ มูลค่าเป้าหมาย 340 ลบ. (13) ร่วมงานแสดงสินค้านานาชาติ (Trade Fair) มูลค่าเป้าหมาย 34,040 ลบ. (14) ส่งเสริมเมนูผลไม้ไทยตามฤดูกาล ณ ร้านอาหาร Thai Select ทั่วโลก (15) คณะผู้แทนการค้าสินค้าเกษตรเยือนต่างประเทศ มูลค่าเป้าหมาย 80 ลบ. (16) คณะทำงานผลักดันการส่งออกผลไม้ไทย รัฐร่วมเอกชน (17) ผลักดันการใช้ประโยชน์การค้าจาก FTA มูลค่าเป้าหมาย 95 ลบ. (18) ประชาสัมพันธ์ผลไม้ไทยในตลาดจีนและตลาดศักยภาพ (19) เจรจาม่อนคลายมาตรการทางการค้าระหว่างประเทศ

(20) อบรมการตลาด เพื่อการค้าในประเทศและส่งออก เป้าหมาย 150 คน (21) ม่อนปรนเคลื่อนย้ายแรงงาน (22) สนับสนุนการค้าแยก-ขนย้าย (23) ทีมเซลล์แมนจังหวัด-ประเทศ (24) ปิดป้ายแสดงราคาซื้อ 8.00 น. หรือทันทีที่เปิดรับซื้อ รับซื้อตามราคาที่ปิดป้าย

(25) บังคับใช้กฎหมายโดยเคร่งครัด : พ.ร.บ.ว่าด้วยราคาสินค้าและบริการ พ.ร.บ.มาตรฐานชั่งตวงวัด พ.ร.บ.การแข่งขันทางการค้า ประมวล กม.อาญา และ พ.ร.บ.คุ้มครองผู้บริโภค

**3. คณะกรรมการดูแลสินค้าผลไม้**

สินค้าผลไม้ไม่มีคณะกรรมการพัฒนาและบริหารจัดการผลไม้แล้วรับผิดชอบ โดยมีรัฐมนตรีว่าการกระทรวงเกษตรและสหกรณ์เป็นประธาน และอธิบดีกรมส่งเสริมการเกษตรเป็นกรรมการและเลขาธิการ

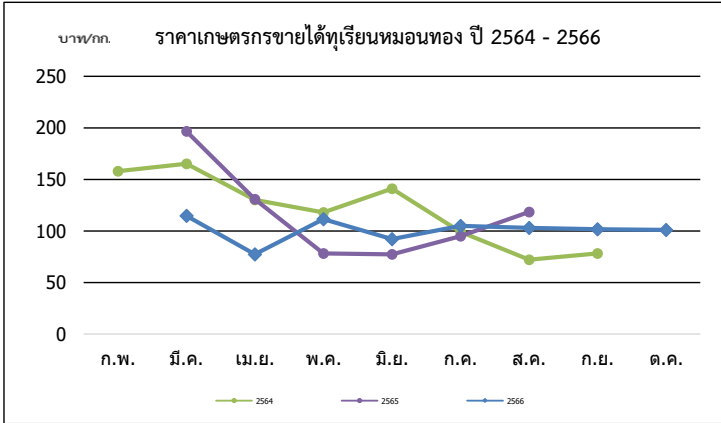

ปี	ก.พ.	มี.ค.	เม.ย.	พ.ค.	มิ.ย.	ก.ค.	ส.ค.	ก.ย.	เฉลี่ย	ก.พ.	มี.ค.	เม.ย.	พ.ค.	มิ.ย.	ก.ค.	ส.ค.	ก.ย.	ต.ค.	เฉลี่ย
<b>พันธุ์ชะนี (บาท/กก.)</b>																			
2563	-	110.78	98.51	65.94	58.90	51.04	50.00	-	68.28	125.00	138.64	115.92	92.52	97.63	90.95	100.30	100.00	120.98	102.15
2564	120.00	114.00	95.67	80.37	82.32	49.00	28.62	-	81.43	158.00	165.18	130.09	117.95	140.98	99.10	72.10	78.20	-	113.98
2565	-	-	99.12	47.77	36.30	41.73	68.33	-	59.83	-	196.67	130.76	78.29	77.28	94.86	118.48	-	-	103.35
2566	-	-	50.51	57.01	53.14	60.49	59.78	55.21	55.68	-	114.68	77.35	111.55	92.01	104.90	103.06	101.59	101.07	98.07
2567	-	-	-	-	-	-	-	-	-	-	-	-	-	-	-	-	-	-	-

ที่มา : \*สำนักงานเศรษฐกิจการเกษตร \*\* ภาคกลาง+ภาคตะวันออก



# लगकग

ประจําสัปดาห์ที่ 2 เดือนมีนาคม 2567 (วันที่ 11 - 15 มีนาคม 2567)

	2564	2565	2566	2567 <sup>1</sup>	%Δ
ผลผลิต (ตัน)	76,313	42,264	63,645	55,830	-12.28%
- ภาคตะวันออก	20,656	19,430	7,520	7,258	-3.48%
- ภาคเหนือ	19,476	20,774	22,308	18,983	-14.90%
- ภาคใต้	36,181	2,060	33,817	29,589	-12.50%
<b>ช่วงผลผลิตออกมา/แหล่งผลิตสำคัญ</b>					
- ภาคตะวันออก	ก.ค. (38%) จันทบุรี ตราด ระยอง				
- ภาคเหนือ	ก.ย. - ต.ค. (90%) อุดรดิตต์ สุโขทัย				
- ภาคใต้	ก.ย. - ต.ค. (87%) นราธิวาส ยะลา ปัตตานี				
พื้นที่ให้ผล (ไร่)	207,205	193,350	161,991	150,867	-6.87%
ผลผลิต/ไร่ (กก)	368	219	393	370	-5.85%
จำนวนครัวเรือน	70,061	65,805	56,860	n/a	
<b>การบริโภค (ตัน)</b>					
- บริโภคสด	74,861	38,277	57,656	n/a	
<b>การส่งออก</b>					
- ปริมาณ (ตัน)	1,452	3,987.11	5,989.18	46.12	
- มูลค่า (ล้านบาท)	36.46	86.07	161.52	2.34	
ประเทศคู่ค้า	เวียดนาม มาเลเซีย ลาว				

**สถานการณ์ปัจจุบัน**

- ผลผลิตलगकกภาคตะวันออกฤดูกาลผลิตปี 2567 จะเริ่มออกสู่ตลาดในช่วงปลายเดือนเมษายน 2567 เป็นต้นไป โดยในขณะนี้ส่วนใหญ่อยู่ในระยะแทงช่อดอก และระยะติดผลในบางพื้นที่

**1. สถานการณ์การผลิตและการตลาด ปี 2567**

1.1 การผลิต สศก. คาดการณ์ผลผลิตलगकกจากปีที่ผ่านมา เพื่อให้ผลโดยรวมลดลง เนื่องจากเกษตรกรปรับเปลี่ยนไปปลูกทุเรียนและพืชชนิดอื่น ที่มีราคาสูงกว่า

1.2 การตลาด लगकกมีอายุการเก็บรักษาสั้น เน้นง่ายและส่วนใหญ่บริโภคสดภายในประเทศ จึงต้องการกระจายให้ถึงผู้บริโภคโดยเร็ว

**2. มาตรการบริหารจัดการผลไม้นี้ ปี 2567 (27 ธ.ค.66)**

ซึ่งครอบคลุมตลอดห่วงโซ่ ตั้งแต่ต้นน้ำ กลางน้ำ และปลายน้ำ รวม 6 มาตรการ 25 แผนงาน

(1) เร่งรัดตรวจ รับรอง GAP (120,000 แปลง) (2) ส่งเสริมการแปรรูป (320,000 ตัน) (3) จัดทำเกษตรพันธะสัญญา (forward contract) (100,000 ตัน) (4) กระจายออกนอกแหล่งผลิต (90,000 ตัน) (5) เพิ่มประสิทธิภาพการบริหารจัดการผลไม้นี้ ตามมาตรฐานการค้าระหว่างประเทศ (150,000 ตัน) (6) รมงศ์บริโภคผลไม้นี้ (237,000 ตัน) (7) สนับสนุนกลุ่มผู้ประกอบการ (3,000 ตัน) (8) โหลดผลไม้ขึ้นเครื่องบินฟรี 20 กก. (100 ตัน) (9) เสริมสภาพคล่องการบริหารจัดการผลไม้นี้ (วงเงินกู้ 3,340 ลบ.) (10) มหกรรมการค้าชายแดน 3 ภาค (11) จับคู่ธุรกิจ (Business Matching) มูลค่าเป้าหมาย 650 ลบ. (12) ส่งเสริมการขาย ในต่างประเทศ มูลค่าเป้าหมาย 340 ลบ. (13) ร่วมงานแสดงสินค้านานาชาติ (Trade Fair) มูลค่าเป้าหมาย 34,040 ลบ. (14) ส่งเสริมเมนูผลไม้ไทยตามฤดูกาล ณ ร้านอาหาร Thai Select ทั่วโลก (15) คณะผู้แทนการค้าสินค้าเกษตรเยือนต่างประเทศ มูลค่าเป้าหมาย 80 ลบ. (16) คณะทำงานผลักดันการส่งออกผลไม้ไทย รัฐร่วมเอกชน (17) ผลักดันการใช้ประโยชน์การค้าจาก FTA มูลค่าเป้าหมาย 95 ลบ. (18) ประชาสัมพันธ์ผลไม้ไทยในตลาดจีนและตลาดศักยภาพ (19) เจรจาผ่อนคลายมาตรการทางการค้าระหว่างประเทศ (20) อบรมการตลาด เพื่อการค้าในประเทศและส่งออก เป้าหมาย 150 คน (21) ม่อนปรนเคลื่อนย้ายแรงงาน (22) สนับสนุนการค้าแยก-ชนย้าย (23) มีเซลล์แมนจังหวัด-ประเทศ (24) ปิดป้ายแสดงราคาจับซื้อ 8.00 น. หรือทันทีที่เปิดรับซื้อ รับซื้อตามราคาที่ปิดป้าย (25) บังคับใช้กฎหมายโดยเคร่งครัด : พ.ร.บ.ว่าด้วยราคาสินค้าและบริการ พ.ร.บ.มาตรการขังตัว พ.ร.บ.การแข่งขันทางการค้า ประมวล กม.อาญา และพ.ร.บ.คุ้มครองผู้บริโภค

**3. คณะกรรมการดูแลสินค้าผลไม้**

สินค้าผลไม้มีคณะกรรมการพัฒนาและบริหารจัดการผลไม้นี้ดูแลรับผิดชอบ โดยมี รมว.กษ. เป็นประธาน และอธิบดีกรมส่งเสริมการเกษตรเป็นกรรมการและเลขานุการ

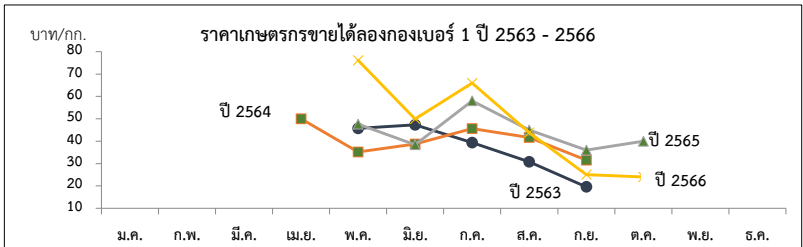

ปี	ราคาที่ได้เกษตรกรขายได้ (लगकกเบอร์ 1)												เฉลี่ย
	ม.ค.	ก.พ.	มี.ค.	เม.ย.	พ.ค.	มิ.ย.	ก.ค.	ส.ค.	ก.ย.	ต.ค.	พ.ย.	ธ.ค.	
2559	-	-	-	62	53.59	42.93	54.47	43.52	32.16	16.86	28.00	-	42.91
2560	-	-	-	-	51.98	40.81	38.55	34.20	40.00	-	-	-	39.75
2561	-	-	-	70	54	33.32	46.11	35.71	26.67	-	-	-	36.87
2562	-	-	-	-	45.73	47.3	39.33	30.80	19.56	-	-	-	35.34
2563	-	-	-	50	35.2	38.68	45.61	41.67	31.54	-	-	-	38.69
2564	-	-	-	-	50.34	43.63	31.76	23.41	20.83	-	-	-	32.09
2565	-	-	-	-	47.59	38.39	58.00	45.00	35.50	40.00	50.00	-	52.89
2566	-	-	-	-	76.14	49.90	66.00	43.83	25.00	24.00	-	-	48.47

ที่มา : สำนักงานเศรษฐกิจการเกษตร

กรมการค้าภายใน กระทรวงพาณิชย์

# ลำไย

ประจำสัปดาห์ที่ 2 เดือน มีนาคม 2567 (วันที่ 11 - 15 มีนาคม 2567)

	2564	2565	2566	2567 <sup>F</sup>	%Δ
<b>ผลผลิต (ตัน)</b>	1,567,087	1,555,360	1,414,874	1,362,575	-3.70%
-ภาคเหนือ	954,820	1,038,364	965,395	926,551	-4.02%
-ภาคตะวันออกเฉียง	571,497	479,288	417,363	395,147	-5.32%
-ภาคอื่นๆ	40,770	37,708	32,116	40,877	27.28%
<b>ช่วงผลผลิตออกมา/แหล่งผลิตสำคัญ</b>	การกระจายผลผลิต นอกฤดู : ในฤดู คือ 40 : 60				
-ภาคเหนือ	ม.ย. - ก.ย. เชียงใหม่ ลำพูน เชียงราย พะเยา น่าน ตาก ลำปาง และแพร่				
-ภาคตะวันออกเฉียง	ม.ค. - พ.ค. และ ต.ค. - ธ.ค. จันทบุรี สระแก้ว				
<b>พื้นที่ให้ผล (ไร่)</b>	1,650,124	1,693,261	1,666,364	1,662,157	-0.25%
<b>ผลผลิต/ไร่ (กก.)</b>	950	919	849	820	-3.42%
<b>จำนวนครัวเรือน (ครัวเรือน)</b>	253,236	253,147	251,168	na	
<b>มูลค่าผลผลิต (ล้านบาท)</b>	35,432	31,107	42,798	na	
<b>บริโภคในประเทศ (ตัน)</b>	156,709	253,077	255,013	na	
<b>ส่งออก (ตัน/ล้านบาท)</b>	<b>ปี 2564</b>	<b>ปี 2565</b>	<b>ปี 2566</b>	<b>ปี 2567</b> (ม.ค.67)	
- ปริมาณลำไยสด	633,131	470,547	421,592	108,955	
- มูลค่าลำไยสด	23,133	17,434	16,490	4,233	
- ปริมาณลำไยแช่แข็ง	158.97	126	97	5	
- มูลค่าลำไยแช่แข็ง	9.16	9.54	17.51	0.65	
- ปริมาณลำไยกระป๋อง	9,386	10,797	9,783	648	
- มูลค่าลำไยกระป๋อง	670	833	739	46	
- ปริมาณลำไยอบแห้ง	156,684	159,229	108,300	7,882	
- มูลค่าลำไยอบแห้ง	7,417	7,409	6,595	469	
<b>ประเทศคู่ค้า</b>					
<b>ลำไยสด</b>	จีน 79% อินโดนีเซีย 12% เวียดนาม 3% อื่นๆ 6%				
<b>ลำไยแช่แข็ง</b>	จีน 27% ฮองกง 26% ไต้หวัน 24% ญี่ปุ่น 22% อื่นๆ 1%				
<b>ลำไยกระป๋อง</b>	มาเลเซีย 37% อินโดนีเซีย 17% สิงคโปร์ 14% อเมริกา 11%				
	จีน 7% อื่นๆ 14%				
<b>ลำไยอบแห้ง</b>	จีน 85% เวียดนาม 13% อินโดนีเซีย 2%				
<b>อัตราแปรสภาพ</b>	ลำไยกระป๋อง 1 : 0.55 ลำไยอบแห้ง 1 : 0.33				
	ลำไยสด 100 กก. : ลำไยกระป๋อง 55.00 กก.				
	ลำไยสด 100 กก. : ลำไยอบแห้งทั้งหมด 33.33 กก.				
	ลำไยสด 100 กก. : ลำไยอบแห้งเฉพาะเนื้อ 10.00 กก.				

**1. สถานการณ์การผลิตและการตลาดปี 2567**

**1.1 การผลิต : สศก.คาดการณ์ผลผลิตลำไยทั้งประเทศ จำนวน 1,362,575 ตัน**  
 เนื้อที่ให้ผลรวมทั้งประเทศเพิ่มขึ้นเล็กน้อย จากต้นลำไยที่ปลูกในปี 2562 ซึ่งเกษตรกรปลูกแทนต้นจี และไม้ผลอื่น เริ่มให้ผลผลิตได้ในปีนี้ ผลผลิตโดยรวม และผลผลิตต่อเนื้อที่ให้ผลลดลง เนื่องจากราคาลำไยที่เกษตรกรขายได้ในปี 2564 ลดลงจากปีที่ผ่านมา จึงไม่จูงใจให้เกษตรกร บำรุงดูแล และลดการใส่ปุ๋ย

**1.2 การตลาด : สศก. คาดว่าจะมีการส่งออกลำไยสดและผลผลิตมันท์ เพิ่มขึ้นจากปีที่ผ่านมาร้อยละ 0.14** เนื่องจากตลาดจีนยังคงมีความต้องการอย่างต่อเนื่อง และจีนได้ผ่อนคลามาตรการการโควิด 19 ส่งผลให้ต้นทุนโลจิสติกส์ลดลงและมีความรวดเร็วในการขนส่งมากยิ่งขึ้น ทำให้การส่งออกลำไยของไทยมีความคล่องตัวและสามารถส่งออกได้หลากหลายช่องทางทั้งทางบก ทางเรือ ทางอากาศ และทางรถไฟ ลดความแออัดที่ด่านนำเข้า นอกจากนี้ประเทศในอาเซียนยังคงมีความต้องการอย่างต่อเนื่อง เช่น อินโดนีเซีย มาเลเซีย และเวียดนาม เป็นต้น อย่างไรก็ตาม คุณภาพยังเป็นปัจจัยสำคัญต่อการส่งออก

**2. มาตรการบริหารจัดการผลไม่ ปี 2567 (27 ธ.ค.66)**

ซึ่งครอบคลุมตลอดห่วงโซ่ ตั้งแต่ต้นน้ำ กลางน้ำ และปลายน้ำ รวม 6 มาตรการ 25 แผนงาน

(1) เร่งรัดตรวจ รับรอง GAP (120,000 แปลง) (2) ส่งเสริมการแปรรูป (320,000 ตัน) (3) จัดทำเกษตรพันธสัญญา (forward contract) (100,000 ตัน) (4) กระจายออกนอกแหล่งผลิต (90,000 ตัน) (5) เพิ่มประสิทธิภาพการบริหารจัดการผลไม่ตามมาตรฐานการค้าระหว่างประเทศ (150,000 ตัน) (6) รมรณรงค์บริโภคผลไม่ (237,000 ตัน) (7) สนับสนุนก่อตั้งโปรเซสซิง (3,000 ตัน) (8) โหลดผลไม่ขึ้นเครื่องบินฟรี 20 กก. (100 ตัน) (9) เสริมสภาพคล่องการบริหารจัดการผลไม่ (วงเงินกู้ 3,340 ลบ.) (10) มหกรรมการค้าชายแดน 3 ภาค (11) จับคู่ธุรกิจ (Business Matching) มูลค่าเป้าหมาย 650 ลบ. (12) ส่งเสริมการขายในต่างประเทศ มูลค่าเป้าหมาย 340 ลบ. (13) ร่วมงานแสดงสินค้านานาชาติ (Trade Fair) มูลค่าเป้าหมาย 34,040 ลบ. (14) ส่งเสริมเมนูผลไม้ไทยตามฤดูกาล ณ ร้านอาหาร Thai Select ทั่วโลก (15) คณะผู้แทนการค้าสินค้าเกษตรเยือนต่างประเทศ มูลค่าเป้าหมาย 80 ลบ. (16) คณะทำงานผลักดันการส่งออกผลไม้ไทย รัฐร่วมเอกชน (17) ผลักดันการใช้ประโยชน์การค้าจาก FTA มูลค่าเป้าหมาย 95 ลบ. (18) ประชาสัมพันธ์ผลไม้ไทย ในตลาดจีนและตลาดศักยภาพ (19) เจรจาม่อนคลายมาตรการทางการค้าระหว่างประเทศ (20) อบรมการตลาด เพื่อการค้าในประเทศและส่งออก เป้าหมาย 150 คน (21) ม่อนปรนเคลื่อนย้ายแรงงาน (22) สนับสนุนการค้าแยก-ขนย้าย (23) ทีมเซลส์แมนจังหวัด-ประเทศ (24) ปิดป้ายแสดงราคาจับชื้อ 8.00 น. หรือทันทีที่ปิดรับชื้อ รับชื้อตามราคาที่ปิดป้าย (25) บังคับใช้กฎหมายโดยเคร่งครัด : พ.ร.บ.ว่าด้วยราคาสินค้าและบริการ พ.ร.บ.มาตรการจูงใจการค้า พ.ร.บ.การแข่งขันทางการค้า ประมวล กม.อาญา และพ.ร.บ.คุ้มครองผู้บริโภค

**สถานการณ์ปัจจุบัน**

- ผลผลิตลำไยนอกฤดู ออกสู่ตลาดประปราย ราคาเกษตรกรขายได้ สดช่อเกรด A ราคาปรับตัวสูงขึ้นจากสัปดาห์ก่อน จาก กก.ละ 29.08 บาท เป็น กก.ละ 31 หรือสูงขึ้นร้อยละ 7

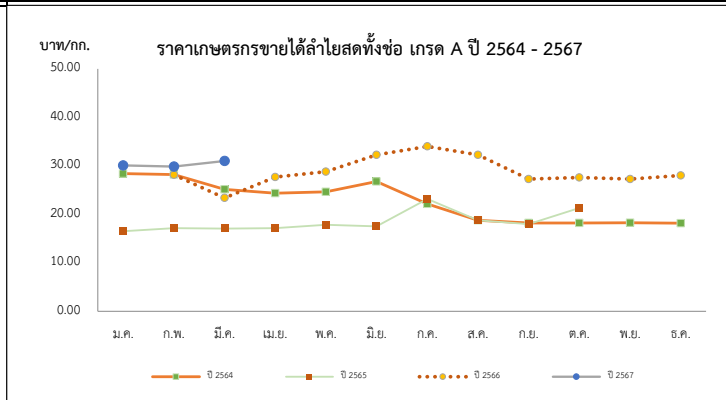

ราคาเกษตรกรขายได้ลำไยพันธุ์ดีต่อช่อทั้งช่อ เกรด A													บาท/กก.
ปี	ม.ค.	ก.พ.	มี.ค.	เม.ย.	พ.ค.	มิ.ย.	ก.ค.	ส.ค.	ก.ย.	ต.ค.	พ.ย.	ธ.ค.	เฉลี่ย
2563	26.36	20.68	19.50	19.50	19.50	21.88	23.66	20.30	21.29	20.69	20.24	27.89	22.28
2564	28.40	28.21	25.13	24.36	24.65	26.78	22.13	18.78	18.20	18.23	18.24	18.17	21.65
2565	16.51	17.17	17.06	17.17	17.86	17.50	23.17	18.77	18.00	21.33	-	-	20.00
2566	-	28.13	23.37	27.67	28.80	32.25	34.00	32.25	27.25	27.60	27.25	28.00	30.83
2567	30.07	29.85	31.00										30.07

ที่มา : สำนักงานเศรษฐกิจการเกษตร

# ลิ้นจี่

## ประจำสัปดาห์ที่ 2 เดือน มีนาคม 2567 (วันที่ 11 - 15 มีนาคม 2567)

	2564	2565	2566	2567 <sup>F</sup>	% Δ
<b>ผลผลิต (ตัน)</b>	36,233	43,817	40,836	37,938	-7.10%
- ภาคเหนือ	31,570	40,785	33,953	32,319	-4.81%
- ภาคตะวันออกเฉียงเหนือ	1,580	1,863	1,971	1,897	-3.75%
- ภาคกลาง	3,083	1,169	4,912	3,722	-24.23%
<b>พื้นที่ให้ผลผลิต (ไร่)</b>	98,506	94,165	87,695	87,593	-0.12%
<b>ผลผลิต/ไร่ (กก.)</b>	368	465	466	433	-7.08%
<b>แหล่งผลิต</b>	เชียงใหม่ พะเยา น่าน เชียงราย				
<b>ช่วงออกสู่ตลาดมาก</b>	พฤษภาคม-มิถุนายน 89%				
<b>จำนวนครัวเรือน</b>	17,686	17,458	16,800	na	
<b>บริโภคสด (ตัน)</b>	27,702	33,968	32,389	na	
<b>ส่งออก (ตัน/ลบ.)</b>	<b>ปี 2564</b>	<b>ปี 2565</b>	<b>ปี 2566</b>	<b>ปี 2567</b>	
- ปริมาณล้นจี่สด	850	627	270	0.05	
- มูลค่าล้นจี่สด	28	17	11	0.02	
- ปริมาณล้นจี่กระป๋อง	3,563	4,134	3,827	215	
- มูลค่าล้นจี่กระป๋อง	235	310	310	17	
- ปริมาณล้นจี่อบแห้ง	26	61	20	-	
- มูลค่าล้นจี่อบแห้ง	8	20	7	-	
<b>ประเทศคู่ค้า</b>					
- ล้นจี่สด	มาเลเซีย 88% อาหรับเอมิเรตส์ 8% กาตาร์ 1% อื่นๆ 3%				
- ล้นจี่กระป๋อง	อเมริกา 31% มาเลเซีย 16% อินโดนีเซีย 12% แคนาดา 7%				
	ออสเตรเลีย 7% อื่นๆ 27%				
- ล้นจี่อบแห้ง	อเมริกา 98% สิงคโปร์ 2%				
<b>อัตราแปรสภาพ</b>	ล้นจี่สด 100 กก. : ล้นจี่กระป๋อง 48 กก.				
	ล้นจี่สด 100 กก. : ล้นจี่อบแห้ง 10 กก.				

**1. สถานการณ์การผลิตปี 2567**  
 สศก.คาดการณ์เนื้อที่ให้ผลรวมทั้งประเทศ ปี 2567 ลดลงจากปีที่ผ่านมาประมาณร้อยละ 0.12 ผลผลิตรวมทั้งประเทศ ลดลงจากปีที่ผ่านมา 2,898 ตัน หรือร้อยละ 7.08 จากที่เกษตรกรโคนต้นล้นจี่เพื่อปรับเปลี่ยนไปปลูกพืชอื่น เช่น ยางพารา มันสำปะหลังข้าวโพดเลี้ยงสัตว์ และผลไม้อื่น ส่วนผลผลิตรวมลดลง จากสภาพอากาศที่ไม่เอื้ออำนวย อากาศหนาวเย็น ไม่ต่อเนื่อง ทำให้การติดดอกออกผลลดลงจากปีที่แล้ว

**2. มาตรการบริหารจัดการผลไม้ ปี 2567 (27 ธ.ค.66)**  
 ซึ่งครอบคลุมตลอดห่วงโซ่ ตั้งแต่ต้นน้ำ กลางน้ำ และปลายน้ำ รวม 6 มาตรการ 25 แผนงาน  
 (1) เร่งรัดตรวจ รับรอง GAP (120,000 แปลง) (2) ส่งเสริมการแปรรูป (320,000 ตัน) (3) จัดทำเกษตรพันธะสัญญา (forward contract) (100,000 ตัน) (4) กระจายออกนอกแหล่งผลิต (90,000 ตัน) (5) เพิ่มประสิทธิภาพการบริหารจัดการ ผลไม้ตามมาตรฐานการค้าระหว่างประเทศ (150,000 ตัน) (6) รณรงค์บริโภคผลไม้ (237,000 ตัน) (7) สนับสนุนช่องโหว่ไปรษณีย์ (3,000 ตัน) (8) โหลดผลไม้ขึ้นเครื่องบินฟรี 20 กก. (100 ตัน) (9) เสริมสภาพคล่องการบริหารจัดการผลไม้ (วงเงินกู้ 3,340 ลบ.) (10) มหกรรมการค้าชายแดน 3 ภาค (11) จับคู่ธุรกิจ (Business Matching) มูลค่าเป้าหมาย 650 ลบ. (12) ส่งเสริมการขาย ในต่างประเทศ มูลค่าเป้าหมาย 340 ลบ. (13) ร่วมงานแสดงสินค้านานาชาติ (Trade Fair) มูลค่าเป้าหมาย 34,040 ลบ. (14) ส่งเสริมเมนูผลไม้ไทยตามฤดูกาล ณ ร้านอาหาร Thai Select ทั่วโลก (15) คณะผู้แทนการค้าสินค้าเกษตรเยือนต่างประเทศ มูลค่าเป้าหมาย 80 ลบ. (16) คณะทำงานผลักดันการส่งออกผลไม้ไทย รัฐร่วมเอกชน (17) ผลักดันการใช้ประโยชน์การค้าจาก FTA มูลค่าเป้าหมาย 95 ลบ. (18) ประชาสัมพันธ์ผลไม้ไทย ในตลาดจีนและตลาดศักยภาพ (19) เจรจาผ่อนคลายมาตรการทางการค้าระหว่างประเทศ (20) อบรมการตลาด เพื่อการค้าในประเทศและส่งออก เป้าหมาย 150 คน (21) ม่อนปรน เคลื่อนย้ายแรงงาน (22) สนับสนุนการค้าแยก-ขนย้าย (23) ทีมเซลล์แมนจังหวัด-ประเทศ (24) ปิดป้ายแสดงราคารับซื้อ 8.00 น. หรือทันทีที่เปิดรับซื้อ รับซื้อตามราคาที่ปิดป้าย (25) บังคับใช้กฎหมายโดยเคร่งครัด : พ.ร.บ.ว่าด้วยราคาสินค้าและบริการ พ.ร.บ.มาตรการจังหวัด พ.ร.บ.การแข่งขันทางการค้า ประมวล กม.อาญา และพ.ร.บ.คุ้มครองผู้บริโภค บริการ พ.ศ. 2542 พ.ร.บ.มาตรการจังหวัด พ.ศ. 2542 และ พ.ร.บ.แข่งขันทางการค้า พ.ศ. 2560 พ.ร.บ. คุ้มครองผู้บริโภค พ.ศ. 2522 และกฎหมายอาญา

**สถานการณ์ปัจจุบัน**  
 - ผลผลิตล้นจี่ฮอวย 4 จังหวัดภาคเหนือ (เชียงใหม่ เชียงราย พะเยา น่าน) ปี 2566  
 ล้นสุดฤดูกาลเก็บเกี่ยวแล้ว

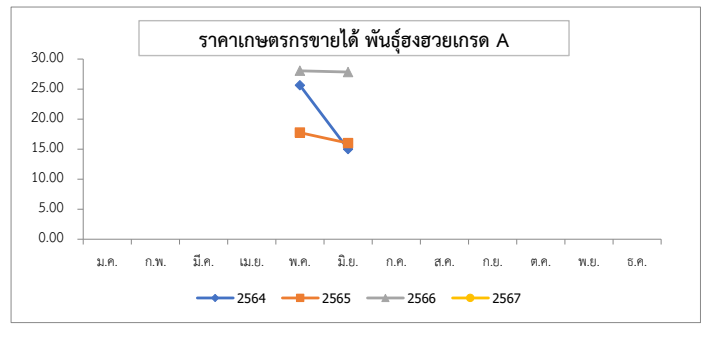

ราคาเกษตรกรขายได้ ลิ้นจี่พันธุ์ฮอวย เกรด A (บาท/กก.)													
ปี	ม.ค.	ก.พ.	มี.ค.	เม.ย.	พ.ค.	มิ.ย.	ก.ค.	ส.ค.	ก.ย.	ต.ค.	พ.ย.	ธ.ค.	เฉลี่ย
2562	-	-	-	-	37.70	49.50	-	-	-	-	-	-	40.01
2563	-	-	-	-	22.78	-	-	-	-	-	-	-	22.78
2564	-	-	-	-	25.63	15.00	-	-	-	-	-	-	23.55
2565	-	-	-	-	17.75	16.00	-	-	-	-	-	-	17.41
2566	-	-	-	-	28.04	27.00	-	-	-	-	-	-	27.84
2567	-	-	-	-	-	-	-	-	-	-	-	-	-

ที่มา : สำนักงานเศรษฐกิจการเกษตร

กล้วยหอมทอง

ประจำสัปดาห์ที่ 2 เดือนมีนาคม 2567 (11 - 15 มีนาคม 2567)

ผลผลิต	2564	2565	2566	2567 <sup>F</sup>	%	<p><b>1. สถานการณ์ผลิต ปี 2567</b></p> <p>การเพาะปลูกกล้วยหอมทอง มีอายุการเก็บเกี่ยวตั้งแต่ลงหน่อพันธุ์จนถึงเก็บผลผลิตได้ใช้เวลาประมาณ 8 - 11 เดือน (หลังจากตัดหัวปลีแล้ว 53 วัน จึงจะตัดเครือได้) ผลผลิตสามารถออกสู่ตลาดได้ตลอดปี</p> <p><b>2. การตลาด</b></p> <p>ไทยได้โควตาส่งออกกล้วยหอมทองไปญี่ปุ่นปีละ 8,000 ตัน แต่ส่งออกได้เพียงปีละ 3,000 - 4,000 ตัน เนื่องจากผลผลิตไม่ได้ตามคุณภาพที่ญี่ปุ่นกำหนดสำหรับตลาดภายในประเทศส่วนใหญ่จะมีผู้รวบรวมท้องถิ่น นำไปจำหน่ายที่ตลาดกลาง และห้างสรรพสินค้า สำหรับเกษตรกรจะส่งเข้าโรงงานแปรรูปต่อไป</p> <p><b>3. มาตรการ</b></p> <p>3.1 กระทรวงเกษตรและสหกรณ์</p> <ul style="list-style-type: none"> <li>- ส่งเสริมการผลิตกล้วยหอมแปลงใหญ่ โดยเน้นระบบ GAP</li> </ul> <p>3.2 กระทรวงพาณิชย์</p> <ul style="list-style-type: none"> <li>- กล้วยหอมเพื่อส่งออก เกษตรกรจะมีการทำสัญญาข้อตกลงซื้อขายกับผู้ประกอบการส่งออกไว้ล่วงหน้า</li> <li>- กรณีออกมากระจุกตัว จะเร่งเชื่อมโยงตลาดปลายทาง ห้างสรรพสินค้า ผลักดันเข้าสู่การแปรรูปเพิ่มขึ้น และจัดสถานที่ให้เกษตรกรจำหน่ายให้กับผู้บริโภคโดยตรง</li> </ul>
เนื้อที่ปลูก (ไร่)	79,336	71,413	74,027	64,370	-13.05%	
เนื้อที่ให้ผล (ไร่)	46,362	41,535	41,723	36,470	-12.59%	
เนื้อที่เก็บเกี่ยวผลผลิต (ไร่)	34,439	32,662	31,936	20,270	-36.53%	
ผลผลิตที่เก็บเกี่ยวได้ (ตัน)	143,526	137,398	119,833	17,312	-85.55%	
แหล่งผลิตที่สำคัญ	ปทุมธานี เพชรบุรี ตาก สุราษฎร์ธานี ประจวบคีรีขันธ์ และชุมพร					
ใช้ในประเทศ (ตัน)	137,080	134,748	118,312	N/A	-12.20%	
ส่งออก						
ผลสด ปริมาณ (ตัน)	6,446	2,650	1,521	110		
มูลค่า (ล้านบาท)	186	90	53	3		
คู่ค้าที่สำคัญ	ญี่ปุ่น 84% จีน 8% กัมพูชา 3% อื่นๆ 5%					

**สถานการณ์ปัจจุบัน**

ผลผลิตออกสู่ตลาดอย่างต่อเนื่อง ราคาที่เกษตรกรขายได้เฉลี่ยอยู่ที่ 300 บาท/100 ผล

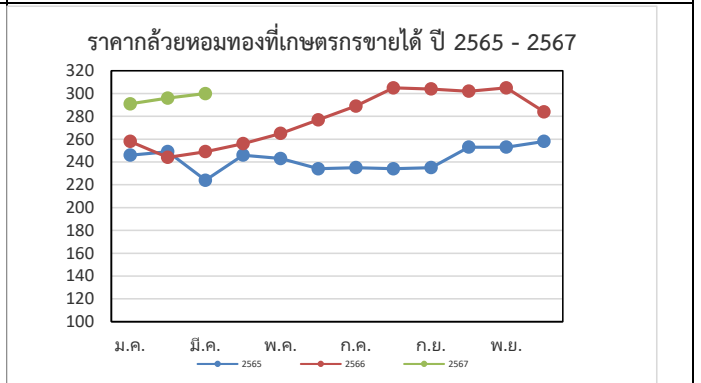

ปี	ม.ค.	ก.พ.	มี.ค.	เม.ย.	พ.ค.	มิ.ย.	ก.ค.	ส.ค.	ก.ย.	ต.ค.	พ.ย.	ธ.ค.	เฉลี่ย
2563	231	230	245	236	249	264	275	276	252	231	227	222	245
2564	222	248	222	242	215	203	236	249	249	265	256	234	237
2565	246	249	224	246	243	234	235	234	235	253	253	258	243
2566	258	244	249	256	265	277	289	305	304	302	305	284	278
2567	291	296	300 (สป.2 มี.ค.67)										296

ที่มา การผลิต : กรมส่งเสริมการเกษตร (กสก.) ณ 29 ก.พ.67  
 กรมการค้าภายใน กระทรวงพาณิชย์  
 ราคา : สำนักเศรษฐกิจการเกษตร (สศก.)  
 มีนาคม 2567

กระเทียม

ประจำสัปดาห์ที่ 2 ของเดือนมีนาคม 2567 (11 - 15 มี.ค. 67)

รายการ/ปี	2563/64	2564/65	2565/66	2566/67*	% r
ผลผลิต (ตัน)	75,444	62,565	59,326	54,653	-7.88
ออกสู่ตลาด	ม.ค.-เม.ย. <b>ออกมาก:</b> ก.พ.48.35% มี.ค.37.08%				
แหล่งผลิตสำคัญ	เชียงใหม่ (41.07%) แม่ฮ่องสอน (34.68%) ลำปาง (6.89%) เพชรบูรณ์ (4.42%) พะเยา (4.33%)				
พื้นที่ปลูก (ไร่)	69,140	61,799	54,583	52,916	-3.05
ผลผลิตต่อไร่ (กก.)	1,091	1,012	1,087	1,033	-4.97
จำนวนครัวเรือน	19,627	18,386	na	na	
การใช้ (ตัน)	139,489	109,100	na	na	
นำเข้า (พิกัด 0703 20 )	ปี 2564	ปี 2565	ปี 2566	ปี 2567	
ปริมาณ (ตัน)	44,043	36,421	63,884	8,904	} ม.ค.
มูลค่า (ล้านบาท)	765	640	1,079	149	
ส่งออก (พิกัด 0703 20 )					
ปริมาณ (ตัน)	1,941	1,171	1,453	137	} ม.ค.
มูลค่า (ล้านบาท)	69.94	41.77	62.93	5.75	
ประเทศที่ส่งออก (ปี 65)	เมียนมาร์ (39%) ใต้หวัน (49%) อื่น ๆ (12%)				
ประเทศไทยนำเข้า (ปี 65)	จีน (98%) อื่น ๆ (2%)				
การจับกุมลักลอบนำเข้า					
- จำนวน (ราย)	111	175	54	3	} ม.ค.
- ปริมาณ (ตัน)	92.22	402.14	155.29	1.20	
- มูลค่า (ล้านบาท)	2.98	12.68	3.11	0.04	
<b>ราคา (บาท/กก.)</b>	<b>สัปดาห์นี้</b> (15 มี.ค.67)	<b>สัปดาห์ก่อน</b> (8 มี.ค.67)		<b>เพิ่ม/ลด</b>	
กระเทียมสดคละ (สศก.)	15.50	15.50		0.00	
แห้งคละ (สศก.)	67.34	83.18		-15.84	
<b>กระเทียมแห้งมัดจุกหัวใหญ่ ตลาด กทม.</b>					
ราคาขายส่ง	125.00	125.00		-	
ราคาขายปลีก	150.00	150.00		-	
<b>กระเทียมเงินเบอร์กลาง</b>					
ราคาขายส่ง	77.00	77.00		-	
ราคาขายปลีก	92.50	92.50		-	

1. การนำเข้าตามพันธกรณีความตกลงระหว่างประเทศ

- WTO มติ ครม. (29 ธ.ค. 63) เห็นชอบการเปิดตลาดกระเทียม ปี 2564-2566 ตามข้อผูกพัน WTO ในโควตา ปริมาณ 65 ตัน ภาษี 27% (ให้ อคส. เป็นผู้นำเข้าแต่เพียงผู้เดียว) นอกโควตา ภาษี 57%
- AFTA ตั้งแต่ 1 มี.ค.53 ภาษีนำเข้าลดจากร้อยละ 5 เหลือ 0 โดย คต. กำหนดหลักเกณฑ์การออกหนังสือรับรองและเงื่อนไขการนำเข้า ดังนี้ (1) เป็นนิติบุคคลที่ขึ้นทะเบียนเป็นผู้นำเข้ากระเทียมไว้กับ คต. เป็นรายปี (ตามแบบ ทอ.7 และทอ.8) (2) ให้นำเข้าเฉพาะกรณีใช้ในกิจการตนเอง ในปริมาณที่ไม่เกินปริมาณที่ระบุไว้ในแผนการนำเข้า (3) ต้องนำเข้าช่วงเดือน ก.ค.-เดือน ต.ค.ของแต่ละปี และ (4) ให้นำเข้าทางด่านศุลกากรที่มีด่านตรวจพืชและด่านอาหารและยาหรือมีเจ้าหน้าที่ที่มีอำนาจของด่านดังกล่าวปฏิบัติหน้าที่

2. การบริหารจัดการ

2.1 กำหนดให้กระเทียมเป็นสินค้าควบคุม โดยคณะกรรมการกลางว่าด้วยราคาสินค้าและบริการ (กกร.) ได้ออกประกาศ (1 ก.ค.66) ดังนี้

(1) กำหนดให้กระเทียมที่นำเข้าจากต่างประเทศ ตั้งแต่ 400 กก. ขึ้นไป โดยทางบกหรือทางทะเล เข้าหรือออกจากจังหวัดที่กำหนด 52 จังหวัด ต้องขออนุญาตขนย้าย

(2) ให้แจ้งปริมาณ สถานที่เก็บและจัดทำบัญชีมูลค่ากระเทียมที่นำเข้าจากต่างประเทศ ตั้งแต่ 2,000 กก.ขึ้นไป

2.2 กำหนดให้กระเทียมเป็นสินค้าที่ต้องแสดงราคารับซื้อและราคาจำหน่ายขายปลีก

2.3 คณะอนุกรรมการจัดการการผลิตและการตลาด กระเทียม หอมแดง หอมหัวใหญ่ และมันฝรั่ง ได้มีมติดังนี้

(1) กรมศุลกากรและกรมวิชาการเกษตร ดำเนินการติดตาม ตรวจสอบ และปราบปรามการลักลอบการนำเข้ากระเทียม หอมแดง หอมหัวใหญ่และมันฝรั่ง อย่างเข้มงวด และให้นำใบขออนุญาตขนย้ายตามประกาศ กกร. เป็นเอกสารประกอบการตรวจปล่อยสินค้าออกจากด่านฯ

(2) กรมส่งเสริมสหกรณ์และกระทรวงพาณิชย์ช่วยระบายนผลิตออกนอกแหล่งผลิต

(3) กระทรวงพาณิชย์สุ่มตรวจสอบสต็อกกระเทียมเพื่อป้องกันการลักลอบนำเข้า

2.4 ด้านการตลาด

(1) เชื่อมโยงการซื้อขายระหว่างผู้ประกอบการ ผู้ใช้กระเทียมรายใหญ่ ห้างค้าปลีก-ค้าส่ง กับกลุ่มเกษตรกรโดยใช้สัญญาข้อตกลงมาตรฐานของกรมการค้าภายใน

(2) โครงการบริหารจัดการการตลาดพืชหัว ปี 2567 เป้าหมาย 26,000 ตัน วงเงินรวม 78,537,500 บาท (กระเทียม 10,000 ตัน หอมหัวใหญ่ 10,000 ตัน หอมแดง 6,000 ตัน)

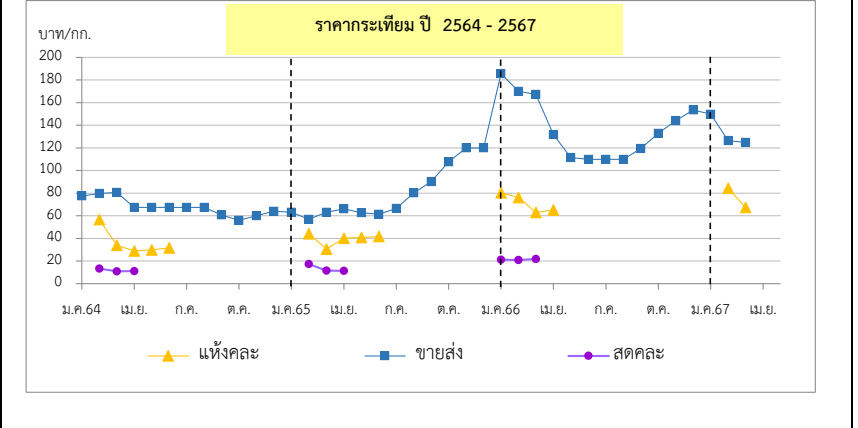

**สถานการณ์**

ผลผลิตทยอยออกสู่ตลาดต่อเนื่อง เกษตรกรจำหน่ายเป็นกระเทียมสดให้กับพ่อค้าที่เข้าไปรับซื้อในพื้นที่ และมีพ่อค้าท้องถิ่นในจ.แม่ฮ่องสอนตกลงซื้อขายล่วงหน้าแบบเหมาสวน โดยจะเก็บเกี่ยวช่วงปลายเดือน มี.ค.67 นี้

ราคากระเทียมสดคละที่เกษตรกรขายได้ (สศก.) เฉลี่ย กก.ละ 15.50 บาท ทรงตัวเท่ากับสัปดาห์ที่ผ่านมา ส่วนราคาในพื้นที่จ.เชียงใหม่ปรับตัวเพิ่มขึ้น กก.ละ 15 - 18 บาท (ตามคุณภาพ)

ราคา (บาท/กก.)	ปี/เดือน	ม.ค.	ก.พ.	มี.ค.	เม.ย.	พ.ค.	มิ.ย.	ก.ค.	ส.ค.	ก.ย.	ต.ค.	พ.ย.	ธ.ค.	เฉลี่ย
<b>สดคละ เกษตรกรขายได้</b>	2564	-	13.27	10.90	11.02	-	-	-	-	-	-	-	-	11.54
(สศก.)	2565	-	17.37	11.52	11.39	-	-	-	-	-	-	-	-	13.03
	2566	21.11	21.00	21.77	23.09	-	-	-	-	-	-	-	-	21.55
	2567	-	16.00	15.50	(15 มี.ค.67)	-	-	-	-	-	-	-	-	
<b>แห้งคละ</b>	2564	-	56.76	33.86	28.96	29.91	31.76	-	-	-	-	-	-	41.94
(สศก.)	2565	-	47.20	30.48	35.39	40.88	41.83	-	-	-	-	-	-	36.91
	2566	80.30	76.22	63.01	65.17	-	-	-	-	-	-	-	-	68.54
	2567	-	84.33	67.34	(15 มี.ค.67)	-	-	-	-	-	-	-	-	83.83
<b>แห้งมัดจุกใหญ่ขายส่ง ตลาด กทม.</b>	2564	77.50	79.72	80.54	67.50	67.50	67.50	67.50	67.50	60.59	56.00	60.00	64.00	67.99
	2565	63.30	57.00	63.39	66.00	62.68	61.50	66.50	80.14	90.39	107.67	120.00	120.00	79.88
	2566	184.76	170.00	167.27	131.88	111.50	110.00	110.00	110.00	119.55	133.00	144.09	153.61	137.14
	2567	150.00	126.50	125.00	(15 มี.ค.67)	-	-	-	-	-	-	-	-	133.83

\*สำนักงานเศรษฐกิจการเกษตรคาดการณ์ ราคากระเทียมแห้งคละปี 2566 เป็นของภาคตะวันออกเฉียงเหนือ ซึ่งมีปริมาณเฉลี่ย 3% ของผลผลิตทั้งประเทศ กองส่งเสริมการค้าสินค้าเกษตร 2

หอมแดง

ประจำสัปดาห์ที่ 2 ของเดือนมีนาคม 2567 (11- 15 มี.ค. 67)

รายการ	2563/64	2564/65	2565/66	2566/67 (ก)	% Δ
ผลผลิต <sup>(1)</sup> (ตัน)	159,869	137,736	149,312	143,988	-3.57
แหล่งผลิตสำคัญ <sup>(1)</sup>	ศรีสะเกษ (52%) เชียงใหม่ (18%) พะเยา (7%) อุดรดิตถ์ (7%) เพชรบูรณ์ (3%)				
ช่วงออกสู่ตลาด	ธ.ค.-เม.ย./ ออกมาก : มี.ค. - มี.ค. = 88%				
พื้นที่ปลูก <sup>(1)</sup> (ไร่)	59,754	57,961	55,830	54,858	-1.74
ผลผลิตเฉลี่ย/ไร่ <sup>(1)</sup> (กก./ไร่)	2,675	2,376	2,674	2,625	-1.83
จำนวนเกษตรกร (ครัวเรือน)	22,499	22,442	21,400	N.A.	-
ใช้ในประเทศ <sup>(2)</sup> (ตัน)	157,143	137,344	152,413	N.A.	-
นำเข้า (070310+071290) <sup>(3)</sup>	<b>ปี 2564</b>	<b>ปี 2565</b>	<b>ปี 2566</b>	<b>ปี 2567</b>	
ปริมาณนำเข้า (ตัน)	18,381	15,984	15,181	1,011	} ม.ค.
มูลค่านำเข้า (ล้านบาท)	293	242	408	9	
ประเทศไทยนำเข้า (ปี 66)	เมียนมาร์ (46%) อินโดนีเซีย (41%) อินเดีย (12%) อื่น ๆ (1%)				
ส่งออก (070310+071290) <sup>(3)</sup>	<b>ปี 2564</b>	<b>ปี 2565</b>	<b>ปี 2566</b>	<b>ปี 2567</b>	
ปริมาณส่งออก (ตัน)	18,773	12,884	15,324	4,839	} ม.ค.
มูลค่าส่งออก (ล้านบาท)	426	316	413	121	
ประเทศไทยส่งออก (ปี 66)	มาเลเซีย (45%) เวียดนาม (32%) สิงคโปร์ (10%) อื่นๆ (13%)				
การจับกุมการลักลอบนำเข้า	<b>ปี 2564</b>	<b>ปี 2565</b>	<b>ปี 2566</b>	<b>ปี 2567</b>	
จำนวน (ราย)	26	15	11	-	
ปริมาณ (ตัน)	29.63	48.90	13.49	-	
มูลค่า (ล้านบาท)	0.98	2.19	0.45	-	
ที่มา : <sup>(1)</sup> = สศก. <sup>(2)</sup> = ใช้ในประเทศ (ปริมาณผลผลิต + นำเข้า - ส่งออก) <sup>(3)</sup> = กรมศุลกากร					

**ความเคลื่อนไหวของราคา**

	สัปดาห์นี้ (15 มี.ค.67)	สัปดาห์ก่อน (8 มี.ค.67)	% Δ
<b>ราคาเกษตรกรขายได้</b>			
- หอมแดงหัวกลางมัดจุก แห่ง 7-15 วัน (สศก.)	36.77	34.61	6.24%
- หอมแดงสด (สศก.)	-	-	-
- หอมแดงสด (ศรีสะเกษ)	8 - 12	8 - 12	0.00%
- หอมแดงสด (เชียงใหม่)	12 - 14	12 - 14	0.00%
<b>ราคาหอมแดง ณ ตลาด กทม. (บาท : กก.)</b>			
- ขายส่ง หอมแดง จ.ศรีสะเกษ มัดจุกใหญ่	42.50	42.50	0.00%
- ขายปลีก หอมแดง จ.ศรีสะเกษ มัดจุกใหญ่	62.50	62.50	0.00%
- ขายส่ง หอมแดงเหนือมัดจุกใหญ่	42.50	42.50	0.00%
- ขายปลีก หอมแดงเหนือมัดจุกใหญ่	62.50	62.50	0.00%

**การเคลื่อนไหวของราคาหอมแดง (บาท/กก.)**

**สถานการณ์**

ผลผลิตหอมแดงภาคตะวันออกเฉียงเหนือ (จ.ศรีสะเกษ) ออกสู่ตลาดหมดแล้ว ภาคเหนือ (จ.ลำพูน จ.เพชรบูรณ์ จ.เชียงใหม่ และจ.อุดรดิตถ์) ออกสู่ตลาดมากขึ้น ทั้งนี้ ภาครัฐได้เชื่อมโยงซื้อขายระหว่างกลุ่มเกษตรกรกับเครือข่ายของกรมฯ อาทิ รมอบาย สถานีบริการน้ำมัน ห้างค้าส่งค้าปลีก เป็นต้น เพื่อช่วยรักษาระดับราคา สำหรับราคาหอมแดงสดที่เกษตรกรขายได้ (ตามคุณภาพ) จ.ลำพูน กก.ละ 12 - 14 บาท จ.เพชรบูรณ์ กก.ละ 12 - 14 บาท จ.เชียงใหม่ กก.ละ 12 - 14 บาท จ.อุดรดิตถ์ กก.ละ 8 - 12 บาท ส่วนราคาหอมแดงหัวกลางมัดจุก แห่ง 7-15 วัน (สศก.) เฉลี่ยอยู่ที่ กก.ละ

**การบริหารจัดการ ปี 2567**

- มติคณะอนุกรรมการจัดการการผลิตและการตลาดกระเทียม หอมแดง หอมหัวใหญ่ และมันฝรั่ง มอบหมายดังนี้
  - (1) กรมศุลกากรติดตาม ตรวจสอบ และเข้มงวดการลักลอบนำเข้า การประเมินราคาและการตรวจปล่อยสินค้า
  - (2) กรมส่งเสริมสหกรณ์และกระทรวงพาณิชย์ ช่วยระบายนโยบายออกนอกแหล่งผลิต
- การดำเนินงานของกรม
  - (1) เชื่อมโยงซื้อขายล่วงหน้าระหว่างผู้ประกอบการ โรงงานแปรรูป ห้างค้าส่งค้าปลีกกับกลุ่มเกษตรกรโดยใช้สัญญาข้อตกลงมาตรฐานของกรมการค้าภายใน
  - (2) ดำเนินโครงการบริหารจัดการการตลาดพืชหัว ปี 2567 (2 กิจกรรม)
    - กิจกรรมรับซื้อกระเทียม หอมหัวใหญ่ หรือหอมแดงและกระจายออกนอกแหล่งผลิต
    - รมรงค์บริโภค โดยเปิดจุดจำหน่าย ณ แหล่งชุมชน กระจายผ่านรถโมบาย ธงฟ้า ร้านค้าธงฟ้า และสถานีบริการน้ำมัน

ราคา (บาท/กก.)	ปี/เดือน	ม.ค.	ก.พ.	มี.ค.	เม.ย.	พ.ค.	มิ.ย.	ก.ค.	ส.ค.	ก.ย.	ต.ค.	พ.ย.	ธ.ค.	เฉลี่ย	
หอมแดงหัวกลางมัดจุก แห่ง 7-15 วัน เกษตรกรขายได้ - (สศก.)	2564	42.27	25.29	23.02	23.19	24.61	26.71	-	-	-	-	-	35.01	28.22	
	2565	26.39	19.47	24.35	30.67	33.55	37.05	-	-	-	-	-	50.26	29.61	
	2566	38.64	30.47	30.02	34.55	-	-	-	-	-	-	-	-	52.07	36.04
	2567	30.11	34.90	36.77	(15 มี.ค.67)	-	-	-	-	-	-	-	-	33.93	
หอมแดงหัวใหญ่มัดจุก เกษตรกรขายได้ - จ.ศรีสะเกษ	2564	33.29	18.44	16.50	18.37	18.50	-	-	-	-	-	47.50	45.31	28.27	
	2565	27.35	22.85	26.50	-	-	-	-	-	-	-	-	62.00	34.68	
	2566	39.98	29.30	29.00	-	-	-	-	-	-	-	-	56.16	38.61	
	2567	28.43	27.70	27.00	(15 มี.ค.67)	-	-	-	-	-	-	-	-	27.71	
หอมแดงศรีสะเกษ มัดจุกใหญ่ ขายส่ง ตลาด กทม.	2564	70.50	27.78	24.35	20.00	20.00	20.00	-	-	-	-	-	80.00	37.52	
	2565	66.00	44.34	30.68	27.50	30.28	32.50	-	-	-	-	-	102.50	47.69	
	2566	57.26	40.92	37.50	38.97	46.25	-	-	-	-	-	-	90.96	51.98	
	2567	52.95	42.50	42.50	(15 มี.ค.67)	-	-	-	-	-	-	-	-	45.98	
หอมแดงภาคเหนือ มัดจุกใหญ่ ขายส่ง ตลาด กทม.	2564	70.50	27.78	25.00	25.00	25.00	33.10	35.00	35.00	51.67	65.00	70.91	80.00	45.33	
	2565	66.00	44.34	30.68	27.50	30.92	47.26	67.50	76.14	82.50	91.97	102.50	102.50	64.15	
	2566	57.26	40.92	37.50	38.97	52.25	73.45	78.55	82.50	90.83	99.00	104.55	95.56	70.95	
	2567	52.95	42.50	42.50	(15 มี.ค.67)	-	-	-	-	-	-	-	-	45.98	

# หอมหัวใหญ่

## ประจำสัปดาห์ที่ 2 ของเดือนมีนาคม 2567 (11 - 15 มี.ค. 67)

รายการ	2563/64	2564/65	2565/66	2566/67*	% r
ผลผลิต (ตัน)	34,797	33,507	28,265	32,967	16.64
ช่วงผลผลิตออกสู่ตลาด	ธ.ค.-เม.ย. (ออกมาก ก.พ. : 31.64% , มี.ค. : 41.14%)				
แหล่งผลิตสำคัญ	เชียงใหม่ (69.99%) เชียงราย (22.07%) นครสวรรค์ (4.26%) กาญจนบุรี (2.40%)				
พื้นที่ปลูก (ไร่)	8,800	9,118	7,955	9,640	21.18
ผลผลิต/ไร่ (กก.)	3,954	3,675	3,553	3,420	-3.74
จำนวนเกษตรกร (ครัวเรือน)	3,901	3,827	3,618	na	
การใช้ (ตัน)	76,614	75,701	na	na	
นำเข้า (หอมสด พิกัด 0703 10 )	ปี 2564	ปี 2565	ปี 2566	ปี 2567	
- ปริมาณ (ตัน)	44,654	48,314	88,802	6,587	} ม.ค.
- มูลค่า (ล้านบาท)	532.66	596.68	717.66	39.24	
ส่งออก (หอมสด พิกัด 0703 10 )					
- ปริมาณ (ตัน)	3,972	7,614	1,819	286	} ม.ค.
- มูลค่า (ล้านบาท)	53.69	122.46	34.01	9.33	
ประเทศที่ส่งออก ปี66	ไต้หวัน (54%) ญี่ปุ่น (22%) เมียนมาร์ (14%)				
ประเทศที่ไทยนำเข้า ปี66	จีน (76%) ออสเตรเลีย (12%) อินเดีย (6%)				
การจับกุมการลักลอบนำเข้า					
- จำนวน (ราย)	130	125	46	4	} ม.ค.
- ปริมาณ (ตัน)	136.58	52.72	87.60	10.22	
- มูลค่า (ล้านบาท)	4.16	2.05	1.50	0.45	
ราคา (บาท/กก.)	สัปดาห์นี้	(15 มี.ค.67)	สัปดาห์ก่อน	(8 มี.ค.67)	เพิ่ม/ลด
เบอร์ 1	11.60		13.00		-1.40
ราคาขายส่ง-ขายปลีกตลาด กทม. เบอร์ 0-1					
ขายส่ง - หอมภาคเหนือ	-	-	-	-	
ขายส่ง - หอมห้องเย็น	32.50		32.50		
ขายปลีก-หอมภาคเหนือ	-	-	-	-	
ขายปลีก-หอมห้องเย็น	45.00		45.00		

1. การนำเข้าตามพันธกรณีระหว่างประเทศ

- WTO มติ ครม. (29 ธ.ค.63) เห็นชอบเปิดตลาดหอมหัวใหญ่ ปี 2564-2566 ตามข้อผูกพัน WTO สำหรับหอมหัวใหญ่ ในโควตา (หอมผง/ไม่ผง) 764 ตัน ภาษี 27% นอกโควตา 142% เมล็ดพันธุ์ ในโควตา 3.15 ตัน ภาษี 30% (เก็บจริง 0) นอกโควตา ภาษี 218% โดยให้ขบวนการสหกรณ์หอมหัวใหญ่แห่งประเทศไทย จำกัด เป็นผู้บริหารจัดการนำเข้า ภายใต้การกำกับดูแลของคณะกรรมการจัดการการผลิตและการตลาดกระเทียมฯ
- AFTA ตั้งแต่ 1 ม.ค.53 ภาษีนำเข้าทั้งหมดหัวใหญ่และเมล็ดพันธุ์ลดจาก ร้อยละ 5 เหลือ 0 ไม่จำกัดปริมาณนำเข้า โดยกำหนดหลักเกณฑ์การออกหนังสือรับรองและเงื่อนไขการนำเข้า (1) เป็นนิติบุคคลที่ขึ้นทะเบียนเป็นผู้นำเข้าหอมหัวใหญ่และเมล็ดพันธุ์หอมหัวใหญ่ไว้กับ คต. เป็นรายปี (2) ให้นำเข้าเฉพาะกรณีใช้ในกิจการตนเองในปริมาณที่ไม่เกินปริมาณที่ระบุไว้ในแผนการนำเข้า (3) ต้องนำเข้าช่วงเดือน ส.ค.-ต.ค. ของแต่ละปี และ (4) ให้นำเข้าทางด่านศุลกากรที่มีด่านตรวจพืชและด่านอาหารและยาหรือมีเจ้าหน้าที่ที่มีอำนาจของด่านดังกล่าวปฏิบัติหน้าที่

2. การบริหารจัดการ

2.1 กำหนดให้หอมหัวใหญ่เป็นสินค้าควบคุม โดยคณะกรรมการกลางว่าด้วยราคาสินค้าและบริการ (กกร.) ได้ออกประกาศ (1 ก.ค. 66) ควบคุมการขนย้ายหอมหัวใหญ่ที่นำเข้าจากต่างประเทศ ปี 2566 ตั้งแต่ 400 กก.ขึ้นไป โดยทางบกหรือทางทะเล เข้าหรือออกจากจังหวัดที่กำหนด 52 จังหวัด ต้องขออนุญาตขนย้าย

2.2 เข้มงวดตรวจสอบการลักลอบนำเข้ร่วมกับหน่วยงานที่เกี่ยวข้อง โดยเฉพาะในช่วงผลผลิตออกสู่ตลาด

2.3 มติคณะอนุกรรมการจัดการการผลิตและการตลาดกระเทียม หอมแดง หอมหัวใหญ่ และมันฝรั่ง

(1) กรมศุลกากรและกรมวิชาการเกษตรติดตาม ตรวจสอบ และเข้มงวดการลักลอบนำเข้า การประเมินราคาและการตรวจปล่อยสินค้า รวมทั้งให้นำแบบขออนุญาตขนย้ายตามประกาศ กกร. เป็นเอกสารประกอบการตรวจปล่อยสินค้าออกจากด่านฯ

(2) กรมส่งเสริมสหกรณ์และกระทรวงพาณิชย์ ช่วยระบายนผลผลิตออกนอกแหล่งผลิต

2.4 เชื่อมโยงการซื้อขายระหว่างผู้ประกอบการ ผู้รวบรวมส่งห้างค้าปลีก-ค้าส่งกับกลุ่มเกษตรกร โดยใช้สัญญาข้อตกลงมาตรฐานของกรมการค้าภายใน

2.5 โครงการบริหารจัดการการตลาดพืชหัว ปี 2567 เป้าหมาย 26,000 ตัน วงเงิน 78,537,500 บาท (กระเทียม 10,000 ตัน หอมหัวใหญ่ 10,000 ตัน หอมแดง 6,000 ตัน)

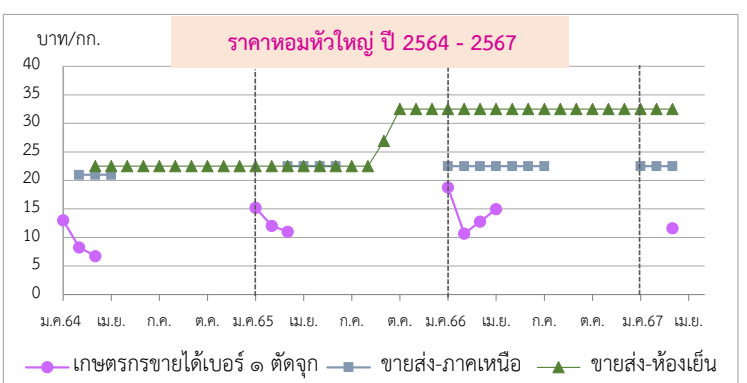

สถานการณ์

ผลผลิตออกสู่ตลาดมากขึ้น ส่วนความต้องการจากตลาดปลายทางทรงตัวต่อเนื่อง โดยราคาหอมหัวใหญ่ที่เกษตรกรขายได้ เบอร์ 0-1 เฉลี่ยทั้งประเทศ (สศก.) กก.ละ 11.60 บาท ปรับตัวลดลงจากสัปดาห์ที่ผ่านมา ร้อยละ 10.76 สำหรับราคา เบอร์ 1 ในพื้นที่เชียงใหม่และนครสวรรค์ทรงตัวที่ กก.ละ 11-15 บาท (ตามคุณภาพ) อย่างไรก็ตาม ปัจจุบันมีหอมหัวใหญ่นำเข้าจากต่างประเทศเข้ามาจำหน่ายแข่งขันด้วย

ราคา (บาท/กก.)	ปี/เดือน	ม.ค.	ก.พ.	มี.ค.	เม.ย.	พ.ค.	มิ.ย.	ก.ค.	ส.ค.	ก.ย.	ต.ค.	พ.ย.	ธ.ค.	เฉลี่ย
เกษตรกรขายได้ * เบอร์ 1 (สศก.)	2564	13.00	8.25	6.75	-	-	-	-	-	-	-	-	-	8.66
	2565	15.21	12.02	11.03	-	-	-	-	-	-	-	-	-	12.31
	2566	18.79	10.68	12.79	14.97	-	-	-	-	-	-	-	-	13.20
	2567	-	-	11.60	(15 มี.ค.67)	-	-	-	-	-	-	-	-	11.60
เกษตรกรขายได้ * คละ (สศก.)	2564	-	-	6.47	-	-	-	-	-	-	-	-	-	6.47
	2565	-	-	5.00	-	-	-	-	-	-	-	-	-	5.00
	2566	16.00	16.00	10.00	-	-	-	-	-	-	-	-	-	13.69
	2567	-	-	5.00	(15 มี.ค.67)	-	-	-	-	-	-	-	-	5.00
ขายส่งตลาด กทม. เบอร์ 0-1 หอมภาคเหนือ	2564	-	21.00	21.00	21.00	21.00	21.00	21.00	-	-	-	-	-	21.00
	2565	-	-	22.50	22.50	22.50	22.50	22.50	-	-	-	-	-	22.50
	2566	22.50	22.50	22.50	22.50	22.50	22.50	22.50	-	-	-	-	-	22.50
	2567	22.50	22.50	22.50	(15 มี.ค.67)	-	-	-	-	-	-	-	-	22.50
ขายส่งตลาด กทม. เบอร์ 0-1 หอมห้องเย็น	2564	-	-	22.50	22.50	22.50	22.50	22.50	22.50	22.50	22.50	22.50	22.50	22.50
	2565	22.50	22.50	22.50	22.50	22.50	22.50	22.50	22.50	22.50	26.94	32.50	32.50	24.54
	2566	32.50	32.50	32.50	32.50	32.50	32.50	32.50	32.50	32.50	32.50	32.50	32.50	32.50
	2567	32.50	32.50	32.50	(15 มี.ค.67)	-	-	-	-	-	-	-	-	32.50

\*สำนักงานเศรษฐกิจการเกษตรคาดการณ์ พ.ค.66 เปลี่ยนจากหอมฯ สันป่าตองเป็นหอมภาคเหนือ และหอมผงเป็นหอมห้องเย็นตามฝ่ายสืบ กองส่งเสริมการค้าสินค้าเกษตร 2 กรมการค้าภายใน

กาแฟ

ประจำสัปดาห์ที่ 2 ของเดือนมีนาคม 2567 (11 - 15 มี.ค. 67)

รายการ/ปี	2563/64	2564/65	2565/66	2566/67(f)	% Δ
<b>ผลผลิตไทย (ตัน)</b>	21,775	18,689	16,575	14,713	-11.23
- พันธุ์อาราบิก้า (60%)	9,087	9,135	7,991	8,820	10.37
- พันธุ์โรบัสต้า (40%)	12,688	9,554	8,584	5,893	-31.35
<b>การใช้ของไทย (ล้านตัน)</b>	0.094	0.096	0.093	N.A.	-
<b>ช่วงออกสู่ตลาด</b>	ต.ค. - พ.ค. ออกมาก 5.ค. = 22.98% ม.ค. = 40.86%				
<b>แหล่งผลิตโรบัสต้า</b>	ภาคใต้ของไทย : ชุมพร (57.69%) ระนอง (16.39%)				
<b>แหล่งผลิตอาราบิก้า</b>	ภาคเหนือของไทย : เชียงใหม่ (39.37%) เชียงราย (32.90%)				
<b>เนื้อที่ให้ผล (ไร่)</b>	228,705	202,812	204,211	189,644	-7.13
<b>ผลผลิตต่อไร่ (กก.)</b>	95	92	81	78	-3.70
<b>จำนวนเกษตรกร (ครัวเรือน)</b>	30,969	28,535	27,836	N.A.	-
	<b>2563</b>	<b>2564</b>	<b>2565</b>	<b>2566</b>	
<b>สต็อกโลกต้นปี (ล้านตัน)</b>	2.29	1.97	1.66	1.59	-4.22
<b>ผลผลิตโลก (ล้านตัน)</b>	10.60	9.91	9.87	10.29	4.26
- พันธุ์อาราบิก้า (55%)	6.12	5.23	5.27	5.84	10.82
- พันธุ์โรบัสต้า (45%)	4.47	4.68	4.60	4.45	-3.26
<b>การใช้ของโลก (ล้านตัน)</b>	9.75	10.08	10.14	10.17	0.30
<b>กรอบ WTO - เมล็ดกาแฟดิบ</b> ในโควตา ปริมาณ 5.25 ตัน ภาษี 30% นอกโควตา 90%					
- <b>ผลิตภัณฑ์กาแฟ</b> ในโควตา ปริมาณ 134 ตัน ภาษี 40% นอกโควตา 49%					
<b>กรอบ AFTA เมล็ดกาแฟดิบ</b> ภาษี 5% <b>เมล็ดกาแฟคั่ว</b> ผลิตภัณฑ์กาแฟ ภาษี 0%					
<b>การนำเข้า (เมล็ดกาแฟ)</b>	<b>2564</b>	<b>2565</b>	<b>2566</b>	<b>2567</b>	
- ปริมาณ (ตัน)	58,609	61,982	62,171	3,626	} ม.ค.
- มูลค่า (ล้านบาท)	3,607	5,424	6,529	377	
<b>ประเทศที่ไทยนำเข้า (ปี 66)</b> เวียดนาม (70%) อินโดนีเซีย (16%) ลาว (13%) อื่น ๆ (1%)					
<b>การส่งออก (เมล็ดกาแฟ)</b>					
- ปริมาณ (ตัน)	377	374	255	5	} ม.ค.
- มูลค่า (ล้านบาท)	76	75	76	2	
<b>ประเทศที่ไทยส่งออก (ปี 66)</b> ญี่ปุ่น (32%) สหรัฐ (21%) เยอรมัน (11%) อื่นๆ (36%)					
ที่มา : (1) ผลผลิตโลก , การใช้ของโลก : USDA (2) ผลผลิตไทย, ต้นทุนการใช้ของไทย : สศก.					
(3) นำเข้า - ส่งออก : กรมศุลกากร					

**สถานการณ์**

ปริมาณผลผลิตกาแฟปี 66/67 ลดลง เมื่อเทียบกับปีที่ผ่านมา และมีไม่เพียงพอต่อความต้องการในประเทศ โดยเกษตรกรเก็บเกี่ยวผลผลิตใกล้เสร็จสิ้นแล้ว และจำหน่ายเป็นสารกาแฟให้กับผู้ค้าท้องถิ่น/โรงงานแปรรูปที่เข้าไปเปิดจุดรับซื้อในพื้นที่ ราคาสารกาแฟคละ (โรบัสต้า) ที่เกษตรกรขายได้ กก.ละ 126 บาท ปรับตัวลดลงร้อยละ 1.56 และโรงงานรับซื้อ (ตามคุณภาพ) กก.ละ 125.75 บาท แต่ราคายังอยู่ในเกณฑ์สูง

การเคลื่อนไหวของราคา (ราคาเฉลี่ย)

	สัปดาห์นี้	สัปดาห์ก่อน	% Δ
<b>เกษตรกรขายได้ (สศก.)</b>	(15 มี.ค.67)	(8 มี.ค.67)	
- สารกาแฟคละ โรบัสต้า	126.00	128.00	-1.56%
- สารกาแฟ อาราบิก้า	-	-	-
<b>ตลาดโลก (ลอนดอน)</b>			
- เมล็ดกาแฟโรบัสต้า (ณ 13 มี.ค.67)	116.47	120.39	-3.26%

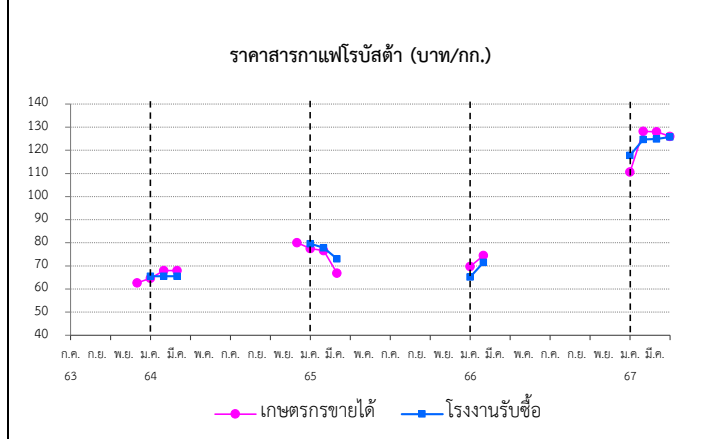

**การเปิดตลาดสินค้ากาแฟตามข้อตกลงเขตการค้าเสรีอาเซียน (AFTA)**

ภายใต้เงื่อนไขและการกำกับดูแลของคณะกรรมการพืชสวน ดังนี้

- 1) ให้นำเข้าเมล็ดกาแฟเพื่อใช้เป็นวัตถุดิบในการแปรรูปเท่านั้น ห้ามจำหน่ายจ่าย โอนเป็นวัตถุดิบในประเทศ
- 2) ช่วงเวลานำเข้า เดือน มี.ค.-ธ.ค. เพื่อใช้ในประเทศและผลิตเป็นผลิตภัณฑ์ เพื่อส่งออก
- 3) ผู้นำเข้าต้องมีประวัติการรับซื้อภายในประเทศย้อนหลัง มีเอกสารแสดงการเป็นโรงงานแปรรูปเกี่ยวกับกาแฟ และมีส่วนสนับสนุนช่วยเหลือเกษตรกรชาวสวนกาแฟด้วย
- 4) ให้ผู้มีสิทธินำเข้าเมล็ดกาแฟรับซื้อเมล็ดกาแฟในประเทศในฤดูกาลถัดไปเป็นปริมาณไม่น้อยกว่าหรือเท่ากับปริมาณที่นำเข้าจริง หรือตามปริมาณเมล็ดกาแฟ ที่มีจริงในประเทศ โดยจะต้องรับซื้อตามราคาตลาดโลก หรือหากราคาตลาดโลกตกต่ำ ให้รับซื้อในราคาไม่น้อยกว่า 63 บาท/กก.
- 5) การพิจารณาปริมาณการนำเข้าทั้งหมดจะพิจารณาเป็นรายปี ตามเงื่อนไขที่คณะทำงานพืชกาแฟกำหนด ก่อนเสนอคณะกรรมการพืชสวนพิจารณาให้ความเห็นชอบต่อไป

ราคา (บาท/กก.)	ปี/เดือน	ม.ค.	ก.พ.	มี.ค.	เม.ย.	พ.ค.	มิ.ย.	ก.ค.	ส.ค.	ก.ย.	ต.ค.	พ.ย.	ธ.ค.	เฉลี่ย	
<b>เกษตรกรขายได้</b>	2564	64.66	67.96	68.00	-	-	-	-	-	-	-	-	80.00	68.37	
	สารกาแฟคละ (โรบัสต้า) (สศก.)	2565	77.56	76.58	66.83	-	-	-	-	-	-	-	-	66.75	72.97
		2566	69.71	74.52	-	-	-	-	-	-	-	-	-	-	72.57
		2567	110.66	128.17	126.00	(15 มี.ค.67)	-	-	-	-	-	-	-	-	121.61
<b>โรงงานรับซื้อ</b>	2564	65.50	65.50	65.50	-	-	-	-	-	-	-	-	-	65.50	
	จ.ชุมพร (กาแฟสาร) (เนสท์เล่)	2565	79.60	77.83	73.13	-	-	-	-	-	-	-	-	-	76.85
		2566	65.18	71.56	-	-	-	-	-	-	-	-	-	-	68.37
		2567	117.81	124.63	125.75	(15 มี.ค.67)	-	-	-	-	-	-	-	-	122.73
<b>ตลาดโลก (ลอนดอน)</b>	2564	40.52	41.53	43.33	44.05	47.44	51.61	57.89	62.27	69.41	71.86	74.24	78.78	56.91	
	โรบัสต้า	2565	75.39	73.29	71.22	71.10	71.71	72.98	72.06	78.47	82.47	77.66	67.18	65.52	73.25
		2566	64.09	71.05	71.77	81.44	87.08	93.71	89.13	87.77	89.16	86.61	88.85	97.12	83.98
		2567	107.99	112.72	116.47	(13 มี.ค.67)	-	-	-	-	-	-	-	-	112.39



# สุกร

ประจำสัปดาห์ที่ 2 มี.ค. 67 (วันที่ 11 - 15 มี.ค. 67)

	2563	2564	2565	2566	2567	% Δ
<b>ผลผลิตไทย</b>						
- สุกรมีชีวิต (ล้านตัว)	22.05	19.28	15.840	20.46	21.48	4.99%
- เนื้อสุกร (ล้านตัน)	1.65	1.45	1.19	1.69	1.77	4.73%
จำนวนเกษตรกร (ราย)	177,908	189,152	149,575	150,343		
<b>ใช้ในประเทศ</b> (ล้านตัว)	19.19	17.96	15.68	17.39		
<small>(คำนวณตามประชุมหารือรักษาสถียรภาพราคาสุกร 30.08.66)</small>						
<b>ส่งออก</b>						
- เนื้อสุกร (ตัน)	34,637	19,712	5,895	5,760		(ม.ค.-ธ.ค.66)
มูลค่า (ล้านบาท)	4,966	2,894	1,351	1,137		
- สุกรมีชีวิต (ตัว)	2,424,004	1,053,622	4,383	129,685		(ม.ค.-ธ.ค.66)
มูลค่า (ล้านบาท)	15,862	7,218	80	779		
<b>ประเทศคู่ค้า</b>	สุกรมีชีวิต (ปี 66) : หนา (78%) ลาว (19%) กัมพูชา (3%)					
	เนื้อสุกร (ปี 65) : ญี่ปุ่น (42%) ฮองกง (41%) กัมพูชา (12%) หนา (3%) ลาว (2%)					
<b>นำเข้า</b>						
- เนื้อสุกร (ตัน)	1,801	348	405	254		(ม.ค.-ธ.ค.66)
มูลค่า (ล้านบาท)	287	102	112	83		
<b>มูลค่าผลผลิต</b> (ล้านบาท)	167,300	139,107	157,921	155,392	12,621	(ม.ค.67)
<b>แหล่งผลผลิตสำคัญ</b>	1.ราชบุรี (16.36%) 2.สุพรรณบุรี (4.50%) 3.ชลบุรี (3.99%) 4.ลพบุรี (3.92%) 5.พัทลุง (3.84%)					
<b>ที่มา</b>	(1) ผลผลิตไทย/ใช้ในประเทศ : กรมปศุสัตว์ (2) นำเข้า - ส่งออก : กรมศุลกากร (3) ต้นทุนการผลิต / แหล่งผลผลิตสำคัญ : สศก. (4) มูลค่าผลผลิต : ปริมาณผลผลิต x ราคาเฉลี่ยรายปี					

**• แนวทาง/มาตรการกำกับดูแล และแก้ไขปัญหา**

- **แนวทาง/มาตรการ - คน :**
  - (17-20 มี.ค.66) โครงการพาณิชย์ ลดราคาฯ ช่วยประชาชน LOT 23 เทศกาลตรุษจีน ปีกระต่าย
  - (22 ต.ค.-20 ธ.ค.65) เพิ่มเติมถึง 31 มี.ค. 66) โครงการ Mobile พาณิชย์ลดค่าครองชีพประชาชน การรวมนพาณิชย์...ลดราคาฯ ช่วยประชาชน สินค้าราคาประหยัด เนื้อหมู ไก่ ไข่ สินค้าอุปโภคบริโภค จำหน่ายเนื้อแดงราคา กก.ละ 150 บาท
  - (3 มี.ค. 66) ประชุมหารือการแก้ไขปัญหาสุกรร่วมกับพจน.ทุกจังหวัด ในการกำกับดูแลราคาจำหน่ายปลีก เนื้อสุกรให้สอดคล้องกับราคาสุกรมีชีวิตหน้าฟาร์ม
  - (8 มี.ค. 66) ประชุมหารือสถานการณ์ราคาสุกร ร่วมกับ ปศ. ส.หมู ห้าง broker มติให้ติดตามราคาขายปลีก ให้สอดคล้องกับราคาสุกรมีชีวิต และแต่งตั้งคณะทำงานเฉพาะกิจติดตามสถานการณ์ราคาและปริมาณสุกร
  - (3 ก.ค. 66) ประชุมหารือแนวทางแก้ไขปัญหาสุกรร่วมกับ ส.หมู ทุกภาค
- **มาตรการกฎหมาย-กกร. (1 ก.ค. 65)**
  - กำหนดให้ผู้ครอบครอง สุกรมีชีวิต 500 ตัวขึ้นไป สำหรับซากสุกร 5,000 กก. ขึ้นไป
    1. ให้แจ้งปริมาณการเลี้ยง/ซื้อ/จำหน่าย/ส่งออก/คงเหลือ ราคา สถานที่เก็บ/เลี้ยง ภายในวันที่ 10 มค 65
    2. จัดทำบัญชีคุมแสดงปริมาณการเลี้ยง/ซื้อ/จำหน่าย/คงเหลือ ราคาซื้อ/จำหน่าย ชื่อที่อยู่ผู้ซื้อ-ผู้ขาย เป็นรายวันไว้ ณ สถานประกอบการ โดยจัดทำให้แล้วเสร็จ ภายใน 3 วัน

**• กลไกคณะกรรมการนโยบายพัฒนาสุกรและผลิตภัณฑ์**

โดยมี รมว.ช. เป็นประธาน ออ.คน. เป็นกรรมการ ปศ. เป็นเลขานุการ

- คณะอนุกรรมการวิเคราะห์การผลิตและการตลาดสุกร (22 ส.ค. 66) พิจารณาทบทวนประสิทธิภาพการผลิต
- จากเดิม 19.63 ล้านตัว เป็น 22.12 ล้านตัว
- ประชุมหารือเสถียรภาพราคาสุกร (30.08.66) ร่วมกับ ปศ. ผู้ผลิตรายใหญ่ 20 ราย ร่วมพิจารณามาตรการ จัดการปริมาณผลผลิตสุกรที่ออกสู่ตลาดมากกว่าความต้องการวันละ 6,000 ตัว โดยมีมาตรการ 3 แนวทาง
- 1) ลดจำนวนลูกสุกร 2) ขยายช่องทาง/อำนวยความสะดวกในการส่งออก 3) ขอความร่วมมือปลดแม่พันธุ์สุกร (30.1.67) มติ pig board เห็นชอบหลักการโครงการรักษาสถียรภาพราคาสุกร

**สถานการณ์**

- ปริมาณผลผลิตออกสู่ตลาดเพียงพอกับความต้องการบริโภค ภาวะการค้าและความต้องการบริโภคชะลอตัว ส่งผลให้ราคาสุกรมีชีวิตและราคาขายปลีกเนื้อแดง (ไม่ตัดแต่ง) ปรับลดลงจากสัปดาห์ก่อน กก.ละ 2 บาท และ 2.5 บาท ตามลำดับ

**แนวโน้ม**

- คาดว่า ปริมาณผลผลิตเพียงพอกับความต้องการบริโภคของตลาดในประเทศ ราคาสุกรมีชีวิตหน้าฟาร์มและราคาขายปลีกเนื้อสุกร มีแนวโน้มทรงตัว

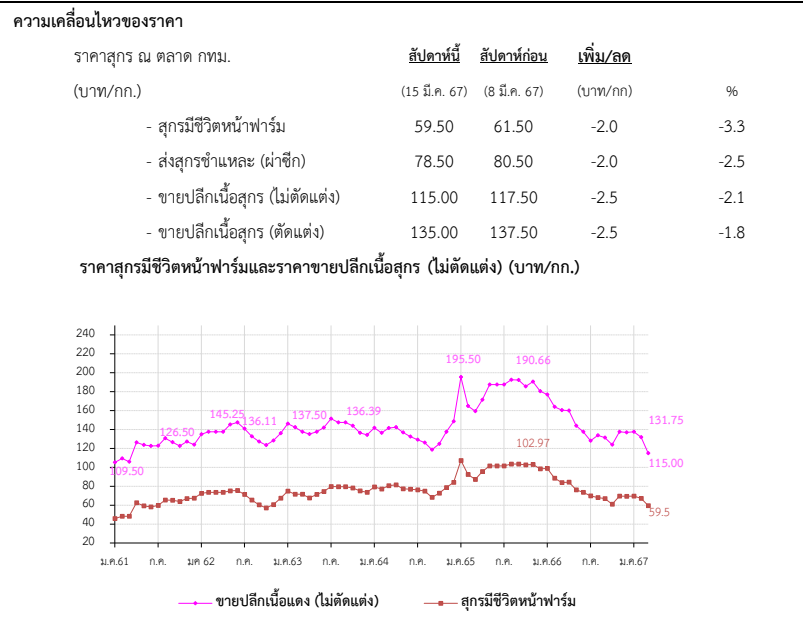

ราคา (บาท/กก.)	ปี	ม.ค.	ก.พ.	มี.ค.	เม.ย.	พ.ค.	มิ.ย.	ก.ค.	ส.ค.	ก.ย.	ต.ค.	พ.ย.	ธ.ค.	เฉลี่ย
สุกรมีชีวิตหน้าฟาร์ม (คน.)	2563	74.86	70.45	71.50	67.60	71.28	74.45	79.82	79.50	79.50	78.10	75.08	73.50	74.64
	2564	79.20	77.06	80.63	81.50	77.39	76.93	76.20	74.93	68.26	72.61	78.59	84.20	77.29
	2565	107.30	92.50	87.11	94.74	100.82	101.50	101.50	103.05	103.50	102.66	102.97	98.50	99.68
	2566	98.74	88.60	83.86	84.38	76.10	76.74	69.71	68.00	67.02	61.08	67.95	69.28	75.96
	2567	69.95	67.20	59.50										65.55
ขายปลีกเนื้อแดง (ไม่ตัดแต่ง) ตลาด กทม. (คน.)	2563	146.14	142.50	137.50	135.12	137.50	142.02	151.45	147.50	147.50	144.00	136.45	134.25	141.83
	2564	141.75	136.39	141.41	142.50	136.94	132.50	129.25	126.07	118.64	124.87	137.50	148.50	134.69
	2565	195.50	164.87	159.24	171.32	185.39	187.50	187.50	191.36	192.27	185.56	190.66	180.39	182.63
	2566	177.02	164.00	160.45	160.00	144.00	145.60	128.03	133.75	131.31	123.82	133.64	136.94	144.88
	2567	137.50	131.75	115.00										128.08

# ไก่เนื้อ

ประจำสัปดาห์ที่ 2 ของเดือนมีนาคม (วันที่ 11 - 15 มี.ค. 67)

	2562	2563	2564	2565	2566	2567	% Δ
<b>ผลผลิต</b>					(คาดการณ์)	(คาดการณ์)	
- ไก่มีชีวิต (ล้านตัว)	1,713	1,758	1,754	1,928	1,988	2,008	1.00
- เนื้อไก่ (ล้านตัน)	2.91	2.99	3.10	3.27	3.38	3.37	-0.30
<b>จำนวนเกษตรกร</b> (ราย)	32,631	31,344	31,723	31,117	31,942	29,286	-8.32
<b>บริโภคในประเทศ</b> (ล้านตัน)	2.01	2.10	2.19	2.26	2.29	2.19	-4.58
<b>ส่งออก</b>							
- ปริมาณ (ตัน)	902,483	895,394	913,053	1,011,278	1,083,051	94,398	(ม.ค.67)
- มูลค่า (ล้านบาท)	105,029	103,892	102,542	141,968	140,770	11,851	
<b>ประเทศคู่ค้า :</b> ญี่ปุ่น (44%) อังกฤษ (17%) จีน(8%) สหภาพยุโรป (9%)							
<b>ประเทศคู่แข่ง :</b> บราซิล สหรัฐอเมริกา สหภาพยุโรป							
<b>นำเข้า</b>							
- ปริมาณ (ตัน)	698	1,030	187	87	1,130	92	(ม.ค. 67)
- มูลค่า (ล้านบาท)	30	36	12	14	165	17	
<b>แหล่งผลิตสำคัญ</b>	1.ลพบุรี (16.86%) 2.กาญจนบุรี (10.76%) 3.ชลบุรี (9.87%) 4.นครราชสีมา (7.81%) 5.ปราจีนบุรี (9.04%)						
<b>ที่มา:</b> (1) ผลผลิตไทย/ใช้ในประเทศ : กรมปศุสัตว์ (2) นำเข้า-ส่งออก: กรมศุลกากร (3) ต้นทุนการผลิต / แหล่งผลิตสำคัญ : ปศ (4) มูลค่าผลผลิต : ปริมาณผลผลิต x ราคาเฉลี่ยรายปี							

**แนวทาง/มาตรการกำกับดูแล และแก้ไขปัญหา**

**แนวทาง/มาตรการ - คน :**

- (31 พ.ค. และ 14 มิ.ย. 65) คน.ประชุมหารือกับสมาคมผู้ผลิตไก่เพื่อส่งออกไทยและผู้ประกอบการรายใหญ่ ขอตรึงราคาขึ้นส่วนไก่หน้าโรงเชือดให้สอดคล้องกับต้นทุนการผลิต รวมทั้งให้เร่งกำลังการผลิตให้เพียงพอต่อความต้องการไม่ให้ขาดแคลน
- (5 ก.ค. 65) คน.ประชุมหารือกับสมาคมผู้ผลิตไก่เพื่อส่งออกไทยและผู้ประกอบการรายใหญ่ ขอตรึงราคาไก่เนื้อ ไม่ให้เกินราคาโครงสร้าง

**มาตรการกฎหมาย - กกร :**

- กำหนดให้ไก่ เนื้อไก่ เป็นสินค้าควบคุม (ประกาศ กกร. ฉ. 1 ลว. 16 ม.ค. 67)
- กำหนดให้ผู้เลี้ยง (100,000 ตัว ขึ้นไป) และโรงชำแหละ (กำลังการผลิตวันละ 4,000 ตัว ขึ้นไป) แจ้งปริมาณผลิต-จำหน่าย ราคา สถานที่เลี้ยง/สถานที่เก็บ (ประกาศ กกร. ฉ. 7 ลว. 23 ม.ค. 67)

ราคาเฉลี่ยไก่เนื้อ	วันนี้	สัปดาห์ก่อน	เพิ่ม/ลด
ณ ตลาด กทม. (บาท/กก.)	(15 มี.ค. 67)	(8 มี.ค. 67)	(บาท/กก) %
- ขายส่ง ไก่มีชีวิตหน้าฟาร์ม	42.50	41.50	1.00 2.41
- ขายปลีก ไก่สดทั้งตัว (รวมเครื่องใน)	72.50	72.50	- -
- ขายปลีก เนื้อไก่เนื้อ สะโพก	85.00	85.00	- -

ราคาไก่มีชีวิตหน้าฟาร์ม กทม. และราคาขายปลีกไก่สดทั้งตัว รวมเครื่องใน (บาท/กก.)



**สถานการณ์**

- ปริมาณผลผลิตออกสู่ตลาดอย่างต่อเนื่องใกล้เคียงกับความต้องการบริโภค
- ราคาไก่มีชีวิตหน้าฟาร์ม ปรับเพิ่มขึ้นจากสัปดาห์ก่อน เฉลี่ยอยู่ที่ 42.50 บ./กก. ราคาจำหน่ายปลีกไก่สดทั้งตัว (รวมเครื่องใน) ทรงตัว เฉลี่ยอยู่ที่ 72.50 บ./กก. สำหรับราคาจำหน่ายปลีกชิ้นส่วนไก่ส่วนใหญ่ ทรงตัวจากสัปดาห์ก่อนเช่นเดียวกัน

**แนวโน้ม**

- คาดว่าแนวโน้มราคาไก่มีชีวิตหน้าฟาร์มและราคาจำหน่ายปลีกชิ้นส่วนไก่อาจทรงตัวหรือปรับเพิ่มขึ้นเล็กน้อย เนื่องจากปริมาณผลผลิตจะออกสู่ตลาดลดลงจากการชะลอการนำเข้าเลี้ยงของเกษตรกรในช่วงก่อนหน้านี้ ประกอบกับเข้าสู่ฤดูร้อนส่งผลให้ไก่เจริญเติบโตช้าลง

ราคา (บาท / กก.)	ปี	ม.ค.	ก.พ.	มี.ค.	เม.ย.	พ.ค.	มิ.ย.	ก.ค.	ส.ค.	ก.ย.	ต.ค.	พ.ย.	ธ.ค.	เฉลี่ย
ขายส่งไก่มีชีวิต	2563	35.14	34.50	34.00	32.21	30.67	33.50	33.50	33.50	33.10	32.25	31.55	32.50	33.04
หน้าฟาร์ม กทม. (คน.)	2564	31.75	31.50	32.24	33.50	33.50	32.88	31.45	29.41	29.12	29.50	32.84	37.50	32.10
	2565	37.88	38.32	39.00	40.88	41.00	42.86	46.41	46.50	46.50	45.22	42.66	41.11	42.36
	2566	41.00	39.80	36.59	37.88	43.70	45.17	42.00	37.88	36.57	35.65	37.41	39.25	39.41
	2567	38.75	39.00	42.50										40.08
				(15 มี.ค. 67)										
ขายปลีกไก่สดทั้งตัว	2563	62.50	62.50	62.50	62.50	62.50	63.21	65.00	65.00	65.00	65.00	65.00	63.00	63.64
รวมเครื่องใน ตลาด กทม. (คน.)	2564	62.50	62.50	62.50	62.50	62.50	62.50	62.50	62.50	62.50	62.50	62.50	62.50	62.50
	2565	66.25	67.50	67.50	67.50	67.50	69.52	72.50	72.50	72.50	72.50	72.50	72.50	70.06
	2566	72.50	71.63	70.00	70.00	72.50	72.50	72.50	72.50	72.50	72.50	72.50	72.50	72.01
	2567	72.50	72.50	72.50										72.50
				(15 มี.ค. 67)										
ขายปลีกไก่เนื้อติดสะโพก	2563	65.23	62.50	62.50	62.50	62.50	62.50	62.50	62.50	62.50	62.50	60.92	59.50	62.35
ตลาด กทม. (คน.)	2564	62.50	62.50	62.50	62.50	62.50	64.64	65.38	64.64	61.31	62.50	65.80	67.50	63.69
	2565	71.75	72.63	75.00	76.47	77.50	84.17	91.56	87.27	85.00	85.00	85.00	81.97	81.11
	2566	79.76	75.50	75.00	80.31	87.50	87.50	86.32	84.63	81.90	80.00	82.50	82.50	81.95
	2567	82.50	82.50	85.00										83.33
				(15 มี.ค. 67)										

# ไข่ไก่

ประจำสัปดาห์ที่ 2 ของเดือนมีนาคม (วันที่ 11 - 15 มี.ค. 67)

	2563	2564	2565	2566	2567	% Δ	มาตรการ
<b>ผลผลิต</b>				(f)	(f)		
- แม่ไก่ยืนกรง (ล้านตัว)	49.78	50.91	51.47	52.40	51.68	-1.4%	- ประสาน สพช. ติดตามสถานการณ์ราคาและพฤติกรรมกรงจำหน่ายไข่ไก่ที่เข้าข่ายความผิดตามกฎหมาย เช่น จำหน่ายราคาสูง/ต่ำเกินสมควร และการกักตุนสินค้า
- ปริมาณไข่ไก่ (ล้านฟอง)	15,081	15,421	15,593	15,876	15,700	-1.1%	- กำกับดูแลการค้าปลีก ติดตามภาวะการค้าปลีกและราคาขายปลีกในตลาดสดให้สอดคล้องกับราคาผลผลิตหน้าฟาร์ม รวมทั้งตรวจสอบกำกับดูแลด้านเครื่องชั่งและการป้ายแสดงราคา
<b>จำนวนเกษตรกร</b> (ราย)	135,588	145,237	151,325	148,367	148,367	-	- ขอความร่วมมือผู้ประกอบการรายใหญ่ตรึงราคาจำหน่ายไข่ไก่คละหน้าฟาร์มให้เหมาะสม
<b>ใช้ในประเทศ</b> (ล้านฟอง)	14,860	15,160	15,301	15,435	15,229	-1.3%	- เชื่อมโยงจำหน่ายไข่ไก่ ผ่านจุดจำหน่ายธงฟ้า และรถ Mobile
<b>ส่งออก</b>							- เชื่อมโยงจำหน่ายไข่ไก่ “พามิช่วยช่วยลดค่าครองชีพ จำหน่ายไข่ไก่ราคาประหยัด” (14 ก.ย.-27 ต.ค. 66)
- ปริมาณ (ล้านฟอง)	221	261	292	441			- โครงการชดเชยดอกเบี้ยเพื่อเสริมสภาพคล่องให้แก่เกษตรกรผู้เลี้ยงไข่ ปี 2566
- มูลค่า (ล้านบาท)	656	801	1,162	1,955			- การดำเนินมาตรการลดไข่ไก่ในระบบ ของ ปศ. ดังนี้
<b>ประเทศคู่ค้า</b> : ยี่งอก (35%) สิงคโปร์ (46%) อื่นๆ 19%							- ขอความร่วมมือผู้ประกอบการรายใหญ่ ผลักดันการส่งออกหรือปลดไข่ไก่ยืนกรงก่อนกำหนด รวมจำนวน 65 ล้านฟอง ระหว่างเดือน มี.ค. - เม.ย. 66
<b>นำเข้า</b>							- ขอความร่วมมือผู้ประกอบการไข่พันธุ์ (PS) ร่วมกันส่งออกหรือปลดไข่ไก่ยืนกรงก่อนกำหนด รวมจำนวน 78 ล้านฟอง ระหว่างเดือน ก.ย. - ธ.ค. 66
- ปริมาณ (ล้านฟอง)	-	-	-	-	-		- ขอความร่วมมือผู้เลี้ยงไข่ไก่ปลดไข่ไกที่ยังคงตามอายุที่เหมาะสม จนถึงสิ้นเดือน ธ.ค. 66
- มูลค่า (ล้านบาท)	-	-	-	-	-		<b>การดำเนินงานของ Egg Board 7 ธ.ค. 66</b>
<b>แหล่งผลิตสำคัญ</b> 1.ฉะเชิงเทรา (14%) 2.นครนายก (10%) 3.ชลบุรี (11%)							- มาตรการนำเข้าเลี้ยงปู่ย่าพันธุ์ไข่ไก่ (GP) และแม่พันธุ์ไข่ไก่ (PS) ปี 2566 ดังนี้
4.นครปฐม (7%) 5.อยุธยา (6%)							1. แผนการเลี้ยง GP จำนวน 3,800 ตัว
<b>ที่มา</b> (1) ผลผลิตไทย/ใช้ในประเทศ : กรมปศุสัตว์ (2) นำเข้า - ส่งออก: กรมศุลกากร							2. แผนการเลี้ยง PS จำนวน 440,000 ตัว
(3) ต้นทุนการผลิต / แหล่งผลิตสำคัญ : สศก.							กรมปศุสัตว์ เป็นผู้จัดสรรโควตาให้แก่ผู้ประกอบการไข่พันธุ์ 16 บริษัท (โควตาแต่ละบริษัทเท่าเดิมกับ ปี 65)
(4) มูลค่าผลผลิต : ปริมาณผลผลิต x ราคาเฉลี่ยรายปี							

สถานการณ์	
- ปริมาณผลผลิตออกสู่ตลาดอย่างต่อเนื่อง เพียงพอต่อความต้องการบริโภคของประชาชน โดย ปศ.ประมาณการแม่ไก่ยืนกรง ก.พ. ≈ 52.83 ล้านตัว	
คิดเป็นไข่ไก่ ≈ 43.85 ล้านฟอง/วัน มากกว่าความต้องการปกติ ≈ 1.26 ล้านฟอง	
บริโภคต่อวัน 42.59 ล้านฟอง (บริโภคภายในประเทศ 41.50 ล้านฟอง/วัน ส่งออก 1.09 ล้านฟอง)	
- ราคาไข่ไก่คละหน้าฟาร์มทรงตัวเท่ากับสัปดาห์ก่อนอยู่ที่ ฟองละ 3.40 บาท	
ราคาขายปลีกเบอร์ 3 ตลาดสดเขตกรุงเทพฯ เฉลี่ยฟองละ 3.90 บาท	
ราคาขายปลีกเบอร์ 3 ทั่วประเทศ เฉลี่ยฟองละ 3.79 บาท	
- ภาวะการค้าและความต้องการบริโภคทรงตัว	
แนวโน้ม	
- ราคาไข่ไก่มีแนวโน้มทรงตัว เนื่องจากมีปริมาณผลผลิตออกสู่ตลาดอย่างต่อเนื่อง	
ในขณะที่ภาวะการค้าและความต้องการบริโภคทรงตัว	

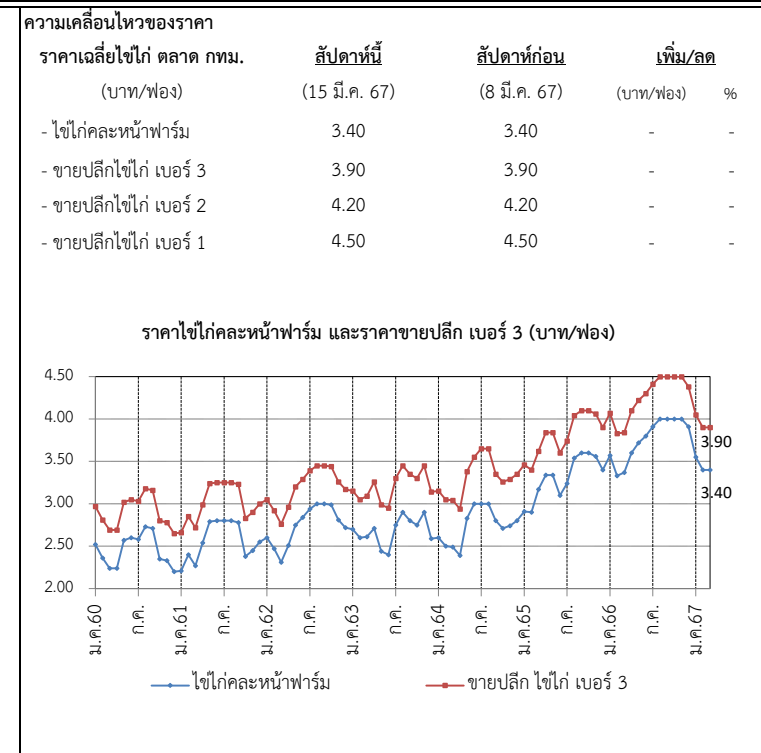

ราคา (บาท/ฟอง)	ปี	ม.ค.	ก.พ.	มี.ค.	เม.ย.	พ.ค.	มิ.ย.	ก.ค.	ส.ค.	ก.ย.	ต.ค.	พ.ย.	ธ.ค.	เฉลี่ย
ไข่ไก่คละหน้าฟาร์ม (คณ.)	2561	2.21	2.40	2.27	2.54	2.79	2.80	2.80	2.80	2.78	2.38	2.45	2.55	2.56
	2562	2.60	2.47	2.31	2.51	2.75	2.84	2.94	3.00	3.00	2.99	2.81	2.72	2.75
	2563	2.70	2.60	2.61	2.71	2.44	2.40	2.75	2.90	2.80	2.75	2.90	2.59	2.68
	2564	2.60	2.50	2.49	2.39	2.83	3.00	3.00	3.00	2.95	2.71	2.74	2.80	2.75
	2565	2.91	2.90	3.17	3.34	3.34	3.13	3.24	3.54	3.60	3.60	3.56	3.40	3.31
	2566	3.57	3.33	3.37	3.60	3.72	3.80	3.91	4.00	4.00	4.00	4.00	3.91	3.77
	2567	3.55	3.40	3.40										
ขายปลีกไข่ไก่ เบอร์ 3 ตลาด กทม. (คณ.)	2561	2.66	2.85	2.72	2.99	3.24	3.25	3.25	3.25	3.23	2.83	2.90	3.00	3.01
	2562	3.05	2.92	2.76	2.96	3.20	3.29	3.39	3.15	3.45	3.44	3.26	3.15	3.17
	2563	3.15	3.05	3.09	3.26	2.99	2.95	3.30	3.45	3.35	3.30	3.45	3.14	3.21
	2564	3.14	3.05	3.04	2.94	3.38	3.55	3.55	3.65	3.51	3.26	3.29	3.35	3.31
	2565	3.46	3.40	3.62	3.84	3.84	3.63	3.74	4.04	4.10	4.10	4.06	3.90	3.81
	2566	4.07	3.83	3.87	4.10	4.22	4.30	4.41	4.50	4.50	4.50	4.50	4.38	4.27
	2567	4.05	3.90	3.90										

# กุ้งขาวแวนนาไม

ประจำสัปดาห์ที่ 2 ของเดือนมีนาคม 2567 (วันที่ 11 - 15 มี.ค. 67)

	2562	2563	2564	2565	2566	ความเคลื่อนไหวของราคา				
<b>ผลผลิต (ตัน)</b>	317,839	288,765	254,824	239,343	256,822	ราคากุ้งขาว ณ ตลาดทะเลไทย	<b>สัปดาห์นี้</b>	<b>สัปดาห์ที่แล้ว</b>	<b>เพิ่ม/ลด</b>	
- กุ้งขาวแวนนาไม (ตัน)	304,033	245,644	241,695	225,065	226,700	(บาท/กก.)	(15 มี.ค. 67)	(8 มี.ค. 67)	(บาท/กก)	(%)
- กุ้งดำ (ตัน)	13,806	11,618	13,129	14,278	15,352	ขนาด - 40 ตัว/กก.	170	170	0.00	0.00
<b>การส่งออก (กุ้งแช่เย็นแช่แข็ง, กุ้งเป็น, กุ้งแปรรูป)</b>						- 50 ตัว/กก.	150	150	0.00	0.00
- ปริมาณ (ตัน)	175,195	149,485	153,171	147,451	131,410	- 60 ตัว/กก.	135	135	0.00	0.00
แช่เย็นแช่แข็ง (ตัน)	-	-	77,865	66,195	55,634	- 70 ตัว/กก.	130	130	0.00	0.00
แปรรูป (ตัน)	-	-	75,291	75,978	71,393	- 80 ตัว/กก.	120	120	0.00	0.00
มีชีวิต-ทำพันธุ์ (ตัน)	-	-	15	5,278	4,382	- 90 ตัว/กก.	110	110	0.00	0.00
- มูลค่า (ล้านบาท)	51,331	44,463	49,264	52,413	44,833	- 100 ตัว/กก.	105	105	0.00	0.00
<b>การนำเข้า (กุ้งแช่เย็นแช่แข็ง, กุ้งเป็น, กุ้งแปรรูป)</b>										
- ปริมาณ (ตัน)	28,270	25,061	42,565	29,609	27,063					
- มูลค่า (ล้านบาท)	3,859	3,125	5,880	5,491	5,247					
<b>แหล่งผลิตสำคัญ</b>	1. สุราษฎร์ธานี (16 %) 2. ฉะเชิงเทรา (9 %) 3. ตรัง (8%)					<b>ราคากุ้งขาวแวนนาไม ขนาด 70 ตัว/กก. (บาท/กก.)</b> 				
<b>ประเทศคู่ค้า</b>	1. ญี่ปุ่น (27 %) 2. สหรัฐอเมริกา (25 %) 3. จีน (16%)									
<b>แหล่งนำเข้า</b>	1. เอกวาดอร์ (27 %) 2. มาเลเซีย (19 %) 3. อาเจนติน่า (15%)									
<b>ที่มา</b>	(1) ผลผลิต : กรมประมง (2) ส่งออก - นำเข้า : กรมศุลกากร									

<b>สถานการณ์</b>	<ul style="list-style-type: none"> <li>- ราคากุ้งขาวทุกขนาดราคาทรงตัวจากสัปดาห์ก่อน</li> <li>- ปริมาณผลผลิตออกสู่ตลาดปกติ ขณะที่ความต้องการบริโภคในประเทศทรงตัว</li> <li>- การส่งออกยังคงชะลอตัวเนื่องจากคำสั่งซื้อลดลงจากประเทศคู่ค้าสำคัญ</li> </ul>
<b>แนวโน้ม</b>	<ul style="list-style-type: none"> <li>- คาดว่าผลผลิตกุ้งในเดือนมีนาคม จะเข้าสู่ตลาดอย่างต่อเนื่อง</li> <li>- การบริโภคภายในประเทศทรงตัว</li> <li>- คาดว่าราคาจะปรับลดลงเล็กน้อยจากผลผลิตที่เริ่มเข้าสู่มากขึ้น</li> </ul>
<b>คณะกรรมการที่เกี่ยวข้อง</b>	<ul style="list-style-type: none"> <li>- คณะกรรมการบริหารจัดการห่วงโซ่อุปทานกุ้งทะเลและผลิตภัณฑ์ (Shrimp Board)</li> <li>- คณะทำงานเฉพาะกิจพิจารณาแนวทางฟื้นฟูอุตสาหกรรมกุ้งไทย หลังวิกฤตโควิด เพื่อสร้างความเข้มแข็งให้เกษตรกร</li> </ul>

<b>มาตรการด้านตลาด : คน.</b>	<ul style="list-style-type: none"> <li>● คบท. อนุมัติ (16 มิ.ย. 66) เงินช่วยเหลือวงเงิน 154.50 ล้านบาท เพื่อใช้ในการดำเนินโครงการช่วยเหลือเกษตรกรผู้เลี้ยงกุ้ง ปี 2566 ดังนี้</li> <li>- รัฐช่วยค่าชดเชยราคาให้เกษตรกรที่เข้าร่วมโครงการ ในอัตราไร่ละไม่เกิน ๒๐ บาท และค่าบริหารจัดการในส่วนของค่าใช้จ่ายดำเนินการด้านการตลาด แก่เกษตรกรผู้เลี้ยงกุ้งหรือผู้รวบรวมที่เข้าร่วมโครงการ ในอัตราไร่ละไม่เกิน 10 บาท</li> </ul>
<b>ความช่วยเหลือผ่านกลไกคณะกรรมการบริหารกองทุนรวมเพื่อช่วยเหลือเกษตรกร</b>	<ul style="list-style-type: none"> <li>● อนุมัติ (2 ม.ค. 62) เงินช่วยเหลือวงเงิน 314.80 ล้านบาท ให้กรมประมงดำเนินโครงการเพิ่มขีดความสามารถด้านการผลิตและการตลาดกุ้งทะเล เพื่อการบริโภคภายในประเทศ ปี 2561 (ปี 2561 - 2565) ดำเนินกิจกรรม 1.จัดหาลูกพันธุ์กุ้งคุณภาพ 2. เพิ่มประสิทธิภาพการผลิต 3. เพิ่มศักยภาพการบริหารจัดการตลาดบริโภคกุ้งทะเลในประเทศ</li> <li>● อนุมัติ (20 พ.ค. 64) เงินช่วยเหลือวงเงิน 454.50 ล้านบาท ให้กรมประมงดำเนินโครงการลดต้นทุนการผลิตกุ้งทะเลเพื่อเพิ่มขีดความสามารถการแข่งขันในอุตสาหกรรมกุ้งทะเล อย่างยั่งยืน ปี 2564 (ปี 2564 - 2570) ดำเนินกิจกรรม 1.ติดตั้งระบบ Solar cell /ระบบควบคุมเครื่องเติมอากาศอัจฉริยะ 2.ปุ๋ยพลาสติก (PE)</li> </ul>

ราคากุ้งขาว (บาท/กก.)	ปี	ม.ค.	ก.พ.	มี.ค.	เม.ย.	พ.ค.	มิ.ย.	ก.ค.	ส.ค.	ก.ย.	ต.ค.	พ.ย.	ธ.ค.	เฉลี่ย
ราคากุ้งขาว (70 ตัว/กก.)	2564	141.00	138.00	150.00	150.00	139.00	139.00	135.00	126.00	124.00	127.00	147.00	163.00	139.92
ที่เกษตรกรขายได้ : สศก.	2565	178.00	178.00	166.00	152.00	148.00	148.00	150.00	142.00	138.00	131.00	145.00	150.00	152.17
(เฉลี่ยทั้งประเทศ)	2566	164.00	159.00	144.00	133.00	126.00	120.00	114.00	106.00	103.00	110.00	123.00	126.00	127.33
	2567	127.00	127.00	128.00										127.33
				(15 มี.ค.67)										
ราคากุ้งขาว (70 ตัว/กก.)	2564	130.53	138.33	146.52	141.88	132.22	139.76	119.00	126.00	120.24	129.17	153.00	169.25	137.16
ขายส่ง ณ ตลาดทะเลไทย	2565	185.00	179.12	158.20	138.61	143.61	149.52	155.00	139.00	132.73	133.00	148.16	155.00	151.41
	2566	166.39	164.75	146.14	127.67	122.89	115.71	115.00	106.00	103.00	110.00	121.14	127.00	127.14
	2567	127.37	129.41	130.00										128.93
				(15 มี.ค.67)										

## เกลือทะเล

ประจำสัปดาห์ที่ 2 ของเดือนมีนาคม 2567 (วันที่ 11 - 15 มี.ค. 67)

<table style="width: 100%; border-collapse: collapse;"> <tr> <td style="width: 15%;"></td> <td style="width: 10%;"></td> <td style="width: 10%; text-align: center;">2563</td> <td style="width: 10%; text-align: center;">2564</td> <td style="width: 10%; text-align: center;">2565</td> <td style="width: 10%; text-align: center;">2566</td> <td style="width: 10%; text-align: center;">2567 (f)</td> </tr> <tr> <td><b>ผลผลิต</b></td> <td>(ตัน)</td> <td style="text-align: right;">570,205</td> <td style="text-align: right;">392,765</td> <td style="text-align: right;">376,668</td> <td style="text-align: right;">521,807</td> <td style="text-align: right;">692,470</td> </tr> <tr> <td><b>ใช้ในประเทศ</b></td> <td>(ตัน)</td> <td style="text-align: right;">578,580</td> <td style="text-align: right;">380,321</td> <td style="text-align: right;">261,084</td> <td style="text-align: right;">408,906</td> <td></td> </tr> <tr> <td colspan="7">ผลผลิตของแหล่งผลิตสำคัญ : จ.เพชรบุรี สมุทรสาครและสมุทรสงคราม</td> </tr> <tr> <td><b>การส่งออก</b></td> <td></td> <td></td> <td></td> <td></td> <td></td> <td></td> </tr> <tr> <td>- ปริมาณ</td> <td>(ตัน)</td> <td style="text-align: right;">167,521</td> <td style="text-align: right;">165,347</td> <td style="text-align: right;">278,637</td> <td style="text-align: right;">284,657</td> <td></td> </tr> <tr> <td>- มูลค่า</td> <td>(ล้านบาท)</td> <td style="text-align: right;">624.10</td> <td style="text-align: right;">633.96</td> <td style="text-align: right;">1,115.48</td> <td style="text-align: right;">1,039.74</td> <td></td> </tr> <tr> <td colspan="7">ประเทศที่ส่งออก : กัมพูชา (32%) เวียดนาม (26%) พม่า (11%) มาเลเซีย (9%) อื่น ๆ (22%)</td> </tr> <tr> <td><b>การนำเข้า (รวมเกลือทะเล เกลือบริโภค เกลืออื่น ๆ)</b></td> <td></td> <td></td> <td></td> <td></td> <td></td> <td></td> </tr> <tr> <td>- ปริมาณ</td> <td>(ตัน)</td> <td style="text-align: right;">175,896</td> <td style="text-align: right;">152,903</td> <td style="text-align: right;">163,053</td> <td style="text-align: right;">171,756</td> <td></td> </tr> <tr> <td>- มูลค่า</td> <td>(ล้านบาท)</td> <td style="text-align: right;">376.13</td> <td style="text-align: right;">352.89</td> <td style="text-align: right;">288.46</td> <td style="text-align: right;">300.28</td> <td></td> </tr> <tr> <td colspan="7">ประเทศที่นำเข้า : อินเดีย (90%) ไต้หวัน (4%) นิวซีแลนด์ (2%) อื่น ๆ (4%)</td> </tr> <tr> <td><b>มูลค่าผลผลิต</b></td> <td>(ล้านบาท)</td> <td style="text-align: right;">241.55</td> <td style="text-align: right;">268.56</td> <td style="text-align: right;">553.60</td> <td></td> <td></td> </tr> <tr> <td colspan="7"><b>ที่มา</b> (1) ผลผลิต : กรมส่งเสริมการเกษตร</td> </tr> <tr> <td colspan="7">(2) ส่งออก - นำเข้า : กรมศุลกากร</td> </tr> <tr> <td colspan="7">(3) มูลค่าผลผลิต : จำนวนจากปริมาณผลผลิต x ราคาเฉลี่ยรายปี</td> </tr> </table>			2563	2564	2565	2566	2567 (f)	<b>ผลผลิต</b>	(ตัน)	570,205	392,765	376,668	521,807	692,470	<b>ใช้ในประเทศ</b>	(ตัน)	578,580	380,321	261,084	408,906		ผลผลิตของแหล่งผลิตสำคัญ : จ.เพชรบุรี สมุทรสาครและสมุทรสงคราม							<b>การส่งออก</b>							- ปริมาณ	(ตัน)	167,521	165,347	278,637	284,657		- มูลค่า	(ล้านบาท)	624.10	633.96	1,115.48	1,039.74		ประเทศที่ส่งออก : กัมพูชา (32%) เวียดนาม (26%) พม่า (11%) มาเลเซีย (9%) อื่น ๆ (22%)							<b>การนำเข้า (รวมเกลือทะเล เกลือบริโภค เกลืออื่น ๆ)</b>							- ปริมาณ	(ตัน)	175,896	152,903	163,053	171,756		- มูลค่า	(ล้านบาท)	376.13	352.89	288.46	300.28		ประเทศที่นำเข้า : อินเดีย (90%) ไต้หวัน (4%) นิวซีแลนด์ (2%) อื่น ๆ (4%)							<b>มูลค่าผลผลิต</b>	(ล้านบาท)	241.55	268.56	553.60			<b>ที่มา</b> (1) ผลผลิต : กรมส่งเสริมการเกษตร							(2) ส่งออก - นำเข้า : กรมศุลกากร							(3) มูลค่าผลผลิต : จำนวนจากปริมาณผลผลิต x ราคาเฉลี่ยรายปี							<p><b>ความเคลื่อนไหวของราคา</b> ราคาเกลือทะเล ณ แหล่งผลิต</p> <table style="width: 100%; border-collapse: collapse; margin-top: 10px;"> <thead> <tr> <th></th> <th style="text-align: center;">สัปดาห์ที่ 2 (15 มี.ค.67)</th> <th style="text-align: center;">สัปดาห์ที่ 1 (8 มี.ค.67)</th> <th style="text-align: center;">เพิ่ม/ลด</th> <th></th> </tr> <tr> <th></th> <th></th> <th></th> <th>(บาท/ตัน)</th> <th>(%)</th> </tr> </thead> <tbody> <tr> <td>- เพชรบุรี</td> <td style="text-align: right;">594</td> <td style="text-align: right;">594</td> <td style="text-align: center;">-</td> <td style="text-align: center;">-</td> </tr> <tr> <td>- สมุทรสาคร</td> <td style="text-align: right;">1,188</td> <td style="text-align: right;">1,188</td> <td style="text-align: center;">-</td> <td style="text-align: center;">-</td> </tr> <tr> <td>- สมุทรสงคราม</td> <td style="text-align: right;">875</td> <td style="text-align: right;">875</td> <td style="text-align: center;">-</td> <td style="text-align: center;">-</td> </tr> <tr> <td></td> <td style="text-align: right;"><b>885</b></td> <td style="text-align: right;"><b>885</b></td> <td style="text-align: center;">-</td> <td style="text-align: center;">-</td> </tr> </tbody> </table> <div style="text-align: center; margin-top: 10px;"> <p>ราคาเกลือทะเลที่เกษตรกรขายได้ ณ แหล่งผลิต (บาท/ตัน)</p> </div>		สัปดาห์ที่ 2 (15 มี.ค.67)	สัปดาห์ที่ 1 (8 มี.ค.67)	เพิ่ม/ลด					(บาท/ตัน)	(%)	- เพชรบุรี	594	594	-	-	- สมุทรสาคร	1,188	1,188	-	-	- สมุทรสงคราม	875	875	-	-		<b>885</b>	<b>885</b>	-	-
		2563	2564	2565	2566	2567 (f)																																																																																																																																									
<b>ผลผลิต</b>	(ตัน)	570,205	392,765	376,668	521,807	692,470																																																																																																																																									
<b>ใช้ในประเทศ</b>	(ตัน)	578,580	380,321	261,084	408,906																																																																																																																																										
ผลผลิตของแหล่งผลิตสำคัญ : จ.เพชรบุรี สมุทรสาครและสมุทรสงคราม																																																																																																																																															
<b>การส่งออก</b>																																																																																																																																															
- ปริมาณ	(ตัน)	167,521	165,347	278,637	284,657																																																																																																																																										
- มูลค่า	(ล้านบาท)	624.10	633.96	1,115.48	1,039.74																																																																																																																																										
ประเทศที่ส่งออก : กัมพูชา (32%) เวียดนาม (26%) พม่า (11%) มาเลเซีย (9%) อื่น ๆ (22%)																																																																																																																																															
<b>การนำเข้า (รวมเกลือทะเล เกลือบริโภค เกลืออื่น ๆ)</b>																																																																																																																																															
- ปริมาณ	(ตัน)	175,896	152,903	163,053	171,756																																																																																																																																										
- มูลค่า	(ล้านบาท)	376.13	352.89	288.46	300.28																																																																																																																																										
ประเทศที่นำเข้า : อินเดีย (90%) ไต้หวัน (4%) นิวซีแลนด์ (2%) อื่น ๆ (4%)																																																																																																																																															
<b>มูลค่าผลผลิต</b>	(ล้านบาท)	241.55	268.56	553.60																																																																																																																																											
<b>ที่มา</b> (1) ผลผลิต : กรมส่งเสริมการเกษตร																																																																																																																																															
(2) ส่งออก - นำเข้า : กรมศุลกากร																																																																																																																																															
(3) มูลค่าผลผลิต : จำนวนจากปริมาณผลผลิต x ราคาเฉลี่ยรายปี																																																																																																																																															
	สัปดาห์ที่ 2 (15 มี.ค.67)	สัปดาห์ที่ 1 (8 มี.ค.67)	เพิ่ม/ลด																																																																																																																																												
			(บาท/ตัน)	(%)																																																																																																																																											
- เพชรบุรี	594	594	-	-																																																																																																																																											
- สมุทรสาคร	1,188	1,188	-	-																																																																																																																																											
- สมุทรสงคราม	875	875	-	-																																																																																																																																											
	<b>885</b>	<b>885</b>	-	-																																																																																																																																											

<p><b>สถานการณ์</b></p> <ul style="list-style-type: none"> <li>- ผลผลิตฤดูกาลใหม่ทยอยออกสู่ตลาดอย่างต่อเนื่อง ในขณะที่ความต้องการใช้ชะลอตัว</li> <li>- ราคาเฉลี่ยเกลือทะเล จังหวัดเพชรบุรี สมุทรสาครและสมุทรสงคราม ราคายังทรงตัวเท่ากับสัปดาห์ก่อน</li> </ul> <p><b>แนวโน้ม</b></p> <ul style="list-style-type: none"> <li>- ราคามีแนวโน้มทรงตัวหรือปรับลดลง เนื่องจากเริ่มเข้าสู่ฤดูกาลผลิตรอบใหม่ ผลผลิตเริ่มทยอยออกสู่ตลาด</li> </ul>	<p><b>มาตรการภาครัฐ</b></p> <ul style="list-style-type: none"> <li>- ปี 2564 มติ คณะกรรมการบริหารกองทุนรวมเพื่อช่วยเหลือเกษตรกร (6 ก.ย. 64) เห็นชอบกรอบวงเงินจากกองทุนรวมเพื่อช่วยเหลือเกษตรกร จำนวน 12.57 ล้านบาท ตามที่กรมส่งเสริมการเกษตรขอรับการสนับสนุน เพื่อดำเนินโครงการแก้ไขปัญหาเกลือทะเลปี 2564 โดยการสนับสนุนเงินจ่ายขาดเพื่อชดเชยส่วนต่างราคา ในอัตราไม่เกินตันละ 250 บาท ให้เกษตรกรที่เข้าร่วมโครงการ ที่มีปริมาณเกลือค้างสต็อกปีการผลิต 2562/63 จำนวน 145 ครัวเรือน และคำดำเนินการของหน่วยงานราชการตามที่จ่ายจริงไม่เกินร้อยละ 3 ของวงเงินดำเนินการ ระยะเวลาโครงการ ก.ย. 64 - มี.ค. 65</li> <li><b>ผล</b> มีเกษตรกรเข้าร่วมโครงการทั้งสิ้น 111 ราย ปริมาณเกลือที่เข้าร่วมโครงการจำนวน 39,841.17 ตัน จำนวนเงินที่ชดเชยจำนวน 9,960,291.75 บาท มีค่าใช้จ่ายในการดำเนินงานจำนวน 116,416 รวมเป็นเงินทั้งสิ้น 10,076,707.75 บาท</li> </ul>
--	--

ราคาเกลือทะเล ที่เกษตรกรขายได้เฉลี่ย 3 จังหวัด (บาท/ตัน)													
ปี	ม.ค.	ก.พ.	มี.ค.	เม.ย.	พ.ค.	มิ.ย.	ก.ค.	ส.ค.	ก.ย.	ต.ค.	พ.ย.	ธ.ค.	เฉลี่ย
2562	2,354	2,220	1,931	927	821	1,147	1,309	1,266	1,260	1,219	1,068	974	1,375
2563	833	719	672	629	519	490	505	515	516	568	615	615	600
2564	615	531	523	518	526	536	585	706	698	690	693	713	611
2565	708	828	1,133	1,302	1,320	1,521	1,667	1,721	1,802	1,880	1,906	1,883	1,473
2566	1,883	1,768	1,652	1,354	1,128	933	931	1,038	964	1,013	1,073	1,094	1,236
2567	1,035	958	885										960

(15 มี.ค.67)