



เดือนมกราคม และแนวโนมเดือนกุมภาพันธ์ 2555



สํานักสงเสริมการคําสินคําเกษตร

มกราคม 2555

สารบัญ

	หน้า
สถานการณ์สินค้าเกษตร	
ภาพรวม	1
สถานการณ์รายกลุ่มสินค้า	3
การช่วยเหลือด้านการตลาดสินค้าเกษตรของ คชก.	10
ราคาปรับจํานำสินค้าเกษตร	14
ข้อมูลรายสินค้า	
กลุ่มสินค้าผลิตเพื่อส่งออก	
1. ข้าว	15
2. มันสำปะหลัง	28
3. ยางพารา	32
4. ไข่เนื้อ	38
5. กุ้งขาวแวนนาไม	41
6. สับปะรด	44
กลุ่มสินค้าผลิตเพื่อบริโภคภายในประเทศ	
7. ข้าวโพดเลี้ยงสัตว์	47
8. กาแฟ	51
9. ปาล์มน้ำมัน	55
10. มะพร้าว	59
11. สุกกร	66
12. ไข่ไก่	69
13. โคเนื้อ	72
14. กุ้งทะเล	75
กลุ่มสินค้าที่ต้องนำเข้า	
15. ถั่วเหลือง	78
16. กากถั่วเหลือง	82
17. ปลาป่น	86
อัตราแลกเปลี่ยนเงินดอลลาร์สหรัฐ	90

สรุปสถานการณ์สินค้าเกษตรเดือนมกราคม และแนวโน้มเดือนกุมภาพันธ์ ๒๕๕๕

๑. ภาพรวมสถานการณ์ปัจจุบัน

สถานการณ์สินค้าเกษตรสำคัญเดือนมกราคม ๒๕๕๕ **ข้าวนาปี** ผลผลิตออกสู่ตลาดน้อย ราคามีแนวโน้มปรับตัวสูงขึ้นตามนโยบายรับจำนำของภาครัฐ **ยางพารา** มีฝนตกในแหล่งผลิตภาคใต้ทำให้ผลผลิตออกสู่ตลาดน้อย ขณะที่ความต้องการส่งออกยังชะลอตัว ราคาจะเคลื่อนไหวไม่มากนัก **มันสำปะหลัง** เกษตรกรชะลอขุดหัวมันออกจำหน่ายเพื่อรอดูสถานการณ์เนื่องจากราคาอ่อนตัวลงมาก ซึ่งรัฐได้เปิดรับจำนำเพื่อพยุงราคาแล้ว **เมล็ดกาแฟ** ผลผลิตออกสู่ตลาดมากขึ้นแต่ยังไม่เพียงพอับความต้องการของตลาดภายในประเทศ ราคาเคลื่อนไหวอยู่ในเกณฑ์ดี **ข้าวโพดเลี้ยงสัตว์** ผลผลิตออกสู่ตลาดน้อยส่วนใหญ่เป็นข้าวโพดฯ ที่ปลูกในนา ขณะที่ความต้องการมีอย่างต่อเนื่อง ราคามีแนวโน้มปรับตัวสูงขึ้น **ปาล์มน้ำมัน** ผลผลิตมีน้อยตามฤดูกาล ราคามีแนวโน้มปรับตัวสูงขึ้น **ถั่วเหลือง** (ถั่วฝัก) แม้ว่าจะเป็นช่วงปลายฤดู แต่คุณภาพไม่ค่อยดี ราคามีแนวโน้มอ่อนตัวลง **ปลาบ่น** อยู่ในช่วงมรสุมวัดฤดูบมีน้อย ราคาเคลื่อนไหวอยู่ในเกณฑ์ดี **สุกร** ผลจากการเร่งระบายสุกรในช่วงก่อนหน้านี้ ทำให้ผลผลิตมีปริมาณลดลงจากเดือนก่อน ภาวะการค้ำจะคล่องตัวขึ้นในช่วงเทศกาลตรุษจีน ราคาโดยเฉลี่ยมีแนวโน้มปรับตัวสูงขึ้น **ไก่เนื้อ** ภาวะการค้ำจะคล่องตัวขึ้นในช่วงเทศกาลตรุษจีน อาจส่งผลให้ราคาปรับตัวสูงขึ้น **ไข่ไก่** มีปัญหาผลผลิตเกินความต้องการของตลาด ราคามีแนวโน้มอ่อนตัวลงอีก **กุ้งขาวแวนนาไม** ผลผลิตมีน้อยผลจากสภาพอากาศเย็นทำให้งุ้งโตช้าและเป็นช่วงพักบ่อเลี้ยง ราคาเคลื่อนไหวอยู่ในเกณฑ์ดี **สับปะรด** ผลผลิตออกสู่ตลาดน้อยลงประกอบกับมาตรการเสริมสภาพคล่องของภาครัฐเพื่อให้โรงงานสับปะรดกระป๋องแปรรูปเป็นผลิตภัณฑ์เก็บสต็อกไว้ จะช่วยให้ราคากระเตื้องขึ้น **มะนาว** ผลผลิตออกสู่ตลาดอย่างต่อเนื่องแต่ปริมาณน้อยลง ราคามีแนวโน้มปรับตัวสูงขึ้น **ส้มเขียวหวาน** ผลผลิตออกสู่ตลาดอย่างต่อเนื่องแต่ปริมาณไม่มากนักประกอบกับความต้องการช่วงปีใหม่-ตรุษจีนมีมาก ราคาอยู่ในเกณฑ์ดี **หอมแดง** (ศรีสะเกษ) ผลผลิตออกสู่ตลาดมากขึ้น ในขณะที่ตลาดชะลอตัว แนวโน้มราคาอยู่ในเกณฑ์ต่ำ **เกลือ** ผลผลิต จ.สมุทรสาครเริ่มออกสู่ตลาด ส่วนเกษตรกร จ.สมุทรสงครามเริ่มเตรียมพื้นที่ทำนาเกลือฤดูใหม่ ราคาจะยังเคลื่อนไหวอยู่ในเกณฑ์ดี

๒. ภาวะการณ์ผลผลิตสินค้าเกษตรของโลก

กระทรวงเกษตรของสหรัฐฯ (USDA) ได้ประเมินสถานการณ์การผลิตสินค้าเกษตรของโลก ปี ๒๕๕๔/๕๕ ณ เดือนมกราคม ๒๕๕๕ ไว้ดังนี้

๒.๑ **พืชน้ำมัน** ในปี ๒๕๕๔/๕๕ คาดว่าจะมีผลผลิตรวมประมาณ ๔๕๗.๓๕ ล้านตัน (ไม่รวมน้ำมันปาล์ม) มากกว่าปีที่ผ่านมา (๔๕๔.๘๐ ล้านตัน) ๒.๕๕ ล้านตัน พืชน้ำมันที่มีผลผลิตเพิ่มขึ้นได้แก่ เมล็ดทานตะวัน ผลผลิต ๓๘.๙๔ ล้านตัน เพิ่มขึ้น ๖.๑๒ ล้านตัน (+๑๘.๖๔%) เมล็ดฝ้าย ผลผลิต ๔๖.๔๒ ล้านตัน เพิ่มขึ้น ๒.๙๓ ล้านตัน (+๖.๓๔%) เมล็ดในปาล์ม ผลผลิต ๑๓.๓๕ ล้านตัน เพิ่มขึ้น ๐.๗๑ ล้านตัน (+๕.๖๒%) ถั่วลิสง ผลผลิต ๓๕.๕๓ ล้านตัน เพิ่มขึ้น ๐.๑๔ ล้านตัน (+๐.๓๘%) ส่วนพืชน้ำมันที่มีผลผลิตลดลง ได้แก่ ถั่วเหลือง ผลผลิต ๒๕๗.๐๐ ล้านตัน ลดลง ๗.๑๘ ล้านตัน (-๒.๗๒%) เรปซีด ผลผลิต ๖๐.๒๘ ล้านตัน ลดลง ๐.๑๑ ล้านตัน (-๐.๑๘%) เนื้อมะพร้าวแห้ง ผลผลิต ๕.๘๔ ล้านตัน ลดลง ๐.๐๕ ล้านตัน (-๐.๘๕%) ส่วน น้ำมันปาล์ม มีผลผลิต ๕๐.๕๗ ล้านตัน เพิ่มขึ้นจากปีที่ผ่านมา ๒.๖๔ ล้านตัน (+๕.๕๑%)

๒.๒ **ธัญพืช** ผลผลิตธัญพืชในปี ๒๕๕๔/๕๕ คาดว่าจะมีประมาณ ๑,๘๓๗.๐๖ ล้านตัน เพิ่มขึ้นจากปีที่ผ่านมา ๘๗.๙๗ ล้านตัน (+๕.๐๓%) โดยสถานการณ์รายพืชสรุปได้ดังนี้

๒.๒.๑ **ข้าวสาลี** มีผลผลิตประมาณ ๖๙๑.๕๐ ล้านตัน มากกว่าปี ๒๕๕๓/๕๔ (๖๕๑.๖๘ ล้านตัน) ๓๙.๘๓ ล้านตัน (+๖.๑๑%) ประเทศที่มีผลผลิตเพิ่มขึ้นมาก ได้แก่ รัสเซีย คาดว่าจะเพิ่มขึ้น ๑๔.๗๒

ล้านตัน (+๓๕.๔๗%) คาซัคสถานเพิ่มขึ้น ๑๒.๘๐ ล้านตัน (+๑๓๑.๙๖%) ยูเครนเพิ่มขึ้น ๕.๑๖ ล้านตัน (+๓๐.๖๑%) อินเดีย เพิ่มขึ้น ๕.๑๓ ล้านตัน (+๖.๓๕%) ตามลำดับ

๒.๒.๒ **ธัญพืชเมล็ดหยาบ** มีผลผลิตประมาณ ๑,๑๔๕.๕๖ ล้านตัน เพิ่มขึ้นจากปีที่ผ่านมา ๔๘.๑๖ ล้านตัน (+๔.๓๙%) โดยสรุปรายพืชเป็น ดังนี้

ชนิดธัญพืช	ผลผลิต (ล้านตัน)	เทียบกับปีที่ผ่านมา		ประเทศที่มีการเปลี่ยนแปลงมาก (+/- ล้านตัน)
		ปริมาณ	% +/-	
ธัญพืชที่มีผลผลิตเพิ่มขึ้น				
ข้าวโพด	๘๖๘.๐๖	๔๐.๗๑	+๔.๙๒%	สาธารณรัฐประชาชนจีน (+๑๔.๕๑) ยูเครน (+๑๐.๕๘) EU (+๘.๕๒) รัสเซีย (+๓.๖๑) บราซิล & อาร์เจนตินา (+๓.๕๐) สหรัฐ (-๒.๒๕)
ข้าวบาเลย์	๑๓๓.๔๕	๑๐.๒๒	+๘.๒๙%	รัสเซีย (+๘.๕๙) คาซัคสถาน (+๑.๔๐)
ข้าวโอ๊ต	๒๓.๑๑	๓.๔๖	+๑๗.๕๘%	รัสเซีย (+๒.๑๒)
ข้าวไรน์	๑๒.๗๖	๑.๒๑	+๑๐.๔๙%	รัสเซีย (+๑.๓๓)
ธัญพืชที่มีผลผลิตลดลง				
ข้าวฟ่าง	๖๐.๗๔	๕.๓๓	-๘.๐๗	สหรัฐ (-๓.๓๓)

๒.๓ **ข้าวสาร** ผลผลิตข้าวในปี ๒๕๕๔/๕๕ มีประมาณ ๔๖๑.๔๔ ล้านตันข้าวสาร เพิ่มขึ้นจากปี ๒๕๕๓/๕๔ (๔๕๐.๓๗ ล้านตัน) ๑๑.๐๗ ล้านตัน (+๒.๔๖%) ประเทศที่ผลผลิตเพิ่มมากที่สุด ได้แก่ อินเดีย เพิ่มขึ้น ๔.๗๐ ล้านตัน (+๔.๙๓%) สาธารณรัฐประชาชนจีน ๓.๕๐ ล้านตัน (+๒.๕๕%) อินโดนีเซีย ๑.๘๐ ล้านตัน (+๕.๐๗%) ปากีสถาน ๑.๕๕ ล้านตัน (+๓๑.๐๐%) ส่วนสหรัฐผลผลิตลดลง ๑.๖๖ ล้านตัน (-๒๑.๘๑%) ขณะที่ความต้องการบริโภคข้าวของโลกในฤดูหนาวนี้มีประมาณ ๔๕๘.๕๔๓ ล้านตัน เพิ่มขึ้นจากปี ๒๕๕๓/๕๔ ประมาณ ๑๑.๑๘๖ ล้านตัน (+๒.๕๐%) ส่วนสต็อกปลายปี ๒๕๕๔/๕๕ จะอยู่ในระดับ ๑๐๐.๐๗๔ ล้านตัน มากกว่าปีที่ผ่านมา ๒.๘๙๕ ล้านตัน (+๒.๙๘%)

สำหรับการค้าข้าวในตลาดโลกในปี ๒๕๕๔ ที่ผ่านมา มีปริมาณสูงเป็นประวัติการณ์ถึง ๓๔.๗๘๒ ล้านตัน สูงกว่าปริมาณการค้าที่ USDA ได้คาดการณ์ไว้เมื่อต้นปี ๒๕๕๔ ถึงร้อยละ ๑๕ เนื่องจากการเปลี่ยนแปลงนโยบายของประเทศต่างๆ และสภาพดินฟ้าอากาศที่เกิดขึ้นในระหว่างปี ซึ่งสรุปสาเหตุที่หนุนให้การส่งออกเพิ่มได้ ดังนี้ ๑) รัฐบาลอินเดียอนุญาตให้ส่งออกข้าวที่ไม่ใช่ข้าวบาสมาติได้เป็นครั้งแรกในระยะเกือบ ๔ ปีที่ผ่านมาที่ไม่ให้ส่งออก ๒) เวียดนามอนุญาตให้ส่งออกข้าวได้มากกว่าที่ตั้งเป้าไว้ในตอนแรกทำให้การส่งออกมีปริมาณเพิ่มขึ้นจาก ๖.๗๓๔ ล้านตัน ในปี ๒๕๕๒/๕๓ เป็น ๗.๐ ล้านตันในปี ๒๕๕๓/๕๔ ๓) ประเทศไทยสามารถส่งออกได้มากในช่วงแรกของปี ก่อนที่จะชะลอตัวลงเมื่อรัฐบาลมีนโยบายจะรับจำนำข้าวเปลือกจากเกษตรกรในราคาสูง ๔) แม้ว่าการเพาะปลูกของปากีสถานจะเสียหายจากภาวะน้ำท่วม แต่สามารถส่งออกข้าวได้มากกว่าที่หลายประเทศคาดการณ์ไว้ ๕) อินโดนีเซียและบังคลาเทศนำเข้าข้าวในปริมาณมากเพื่อรักษาเสถียรภาพราคาข้าวในประเทศไม่ให้สูงเกินไป อย่างไรก็ตาม มีบางเหตุการณ์ที่ทำให้ปริมาณการค้าข้าวลดลง เช่น ผลกระทบจากสภาพดินฟ้าอากาศทำให้ สหรัฐฯ ส่งออกได้น้อยลง และรัฐบาลฟิลิปปินส์มีนโยบายที่จะพึ่งพาตนเองให้มากขึ้นจึงลดการนำเข้าข้าว ส่วนการส่งออกข้าวในปี ๒๕๕๕ คาดว่าจะมีปริมาณ ๓๑.๘๘๘ ล้านตัน ต่ำกว่าปีที่ผ่านมา ๒.๙๐๒ ล้านตัน หรือลดลง ร้อยละ ๘.๓๔ เนื่องจากอินโดนีเซียและบังคลาเทศจะนำเข้าลดลง รวมทั้งปริมาณการส่งออกของไทยและบราซิลมีแนวโน้มที่จะลดลง

สำหรับ ราคาส่งออกข้าวไทยเมื่อวันที่ ๑๑ มกราคม ๒๕๕๕ (สมาคมผู้ส่งออกข้าวไทย) ราคาข้าว ๑๐๐% ชั้น ๒ (f.o.b.) ราคาตันละ ๕๔๙ เหรียญ สรอ. และข้าวหนึ่ง ๑๐๐% (f.o.b.) ราคาตันละ ๕๓๓

เหรียญ สรอ. ส่วนข้าวสหรัฐ (เมล็ดยาว #๔/๕) ราคาตันละ ๕๕๐ เหรียญ สรอ. ข้าว ๕% เวียดนาม ตันละ ๔๖๐ เหรียญ สรอ. และ อินเดีย ๔๓๕ เหรียญ สรอ. ปากีสถานตันละ ๔๔๕ เหรียญ สรอ. ส่วนข้าวอินเดีย/ปากีสถาน ตันละ ๔๕๐ และ ๔๖๐ เหรียญ สรอ.ตามลำดับ

๓. แนวโน้มสถานการณ์เดือนกุมภาพันธ์ ๒๕๕๕

ข้าวนาปี ผลผลิตจะออกสู่ตลาดน้อย ราคามีแนวโน้มเคลื่อนไหวอยู่ในเกณฑ์ดี **ยางพารา** เริ่มเข้าสู่ช่วงผลผลิตออกสู่ตลาดน้อย ขณะที่ความต้องการใช้กระเบื้องขึ้น ราคามีแนวโน้มปรับตัวดีขึ้น **มันสำปะหลัง** แนวโน้มการส่งออกจะปรับตัวดีขึ้นหลังช่วงวันหยุดยาวในประเทศกาลปีใหม่-ตรุษจีน และรัฐเข้าแทรกแซงตลาดโดยการรับจำนำ เกษตรกรจะขุดหัวมันออกจำหน่ายมากขึ้น ราคามีแนวโน้มปรับตัวสูงขึ้น **เมล็ดกาแฟ** เป็นช่วงปลายฤดูผลผลิตออกสู่ตลาดลดลง ราคาเคลื่อนไหวอยู่ในเกณฑ์ดีตามปริมาณผลผลิตที่ไม่เพียงพอกับความต้องการ **ข้าวโพดเลี้ยงสัตว์** เป็นช่วงปลายฤดูผลผลิตมีน้อย แต่ความต้องการของตลาดมีอย่างต่อเนื่อง ราคาเคลื่อนไหวอยู่ในเกณฑ์ดี **ปาล์มน้ำมัน** คาดว่าผลผลิตจะออกสู่ตลาดมากขึ้น ขณะที่ความต้องการมีอย่างต่อเนื่อง ราคามีแนวโน้มเคลื่อนไหวอยู่ในเกณฑ์ดี **ถั่วเหลือง** คาดว่าถั่วฤดูฝนจะออกสู่ตลาดหมดในเดือนนี้ ราคาอยู่ในเกณฑ์ปกติ **ปลาป่น** หากสภาพภูมิอากาศเป็นปกติ จะมีวัตถุดิบเข้าโรงงานมากขึ้น แนวโน้มราคายังเคลื่อนไหวอยู่ในเกณฑ์ดี **สุกร** ภาวะการผลิตปกติ คาดว่าปริมาณสอดคล้องกับความต้องการของตลาดมากขึ้น ราคามีแนวโน้มปรับตัวสูงขึ้นจากเดือนก่อน **ไก่เนื้อ** ภาวะการผลิตการค้าปกติ และผลจากการระบายสต็อกเนื้อไก่ที่เก็บสะสมไว้ออกไปได้บางส่วน จะส่งผลให้ระดับราคาปรับตัวสูงขึ้น **ไข่ไก่** คาดว่ามาตรการแก้ไขปัญหาค่าจะช่วยให้ปัญหาด้านปริมาณคลี่คลายลงระดับหนึ่ง แต่ราคาอาจจะยังเคลื่อนไหวในระดับต่ำ **กุ้งขาวแวนนาไม** เกษตรกรส่วนใหญ่จะพักบ่อเลี้ยงในช่วงฤดูหนาวเพื่อเตรียมลงลูกกุ้งใหม่ ทำให้ผลผลิตในช่วงนี้มีน้อย แนวโน้มราคาเคลื่อนไหวอยู่ในเกณฑ์ดี **สับปะรด** ผลผลิตออกสู่ตลาดน้อยลง ราคาจะปรับตัวสูงขึ้นตามฤดูกาลและมาตรการช่วยเหลือของภาครัฐ **มะนาว** ผลผลิตออกสู่ตลาดน้อยลงเนื่องจากเป็นช่วงปลายฤดู ราคามีแนวโน้มปรับตัวสูงขึ้น **ส้มเขียวหวาน** ผลผลิตออกสู่ตลาดเพิ่มขึ้น ราคามีแนวโน้มอ่อนตัวลง **หอมแดง (ศรีสะเกษ)** ผลผลิตออกสู่ตลาดมาก ขณะที่ภาครัฐมีมาตรการช่วยเหลือโดยรับซื้อในราคานำตลาด คาดว่าราคาจะปรับตัวสูงขึ้น **เกลือทะเล** ผลผลิตออกสู่ตลาดมากขึ้น ราคามีแนวโน้มอ่อนตัวลงแต่ยังอยู่ในเกณฑ์ดี

แนวโน้มสถานการณ์รายกลุ่มสินค้า

๓.๑ กลุ่มสินค้าที่ผลิตเพื่อส่งออก สถานการณ์สินค้าเกษตรที่สำคัญ ได้แก่

- **ข้าว** ในปีการผลิต ๒๕๕๔/๕๕ กระทรวงเกษตรฯ คาดการณ์ว่า (ธ.ค.๕๔) จะผลิตข้าวได้รวม ๓๑.๔๗๔ ล้านตันข้าวเปลือก น้อยกว่าฤดูที่ผ่านมา (๓๔.๔๘๕ ล้านตัน) ร้อยละ ๘.๗๓ โดยผลผลิต **ข้าวนาปี** ลดลงจากที่ประมาณการไว้เดิมที่ ๒๔.๕๑๐ ล้านตัน เหลือ ๒๐.๓๖๔ ล้านตัน น้อยกว่าปีที่ผ่านมาร้อยละ ๑๖.๓๕ ซึ่งเป็นผลจากภาวะน้ำท่วมในช่วงเดือนกันยายน - พฤศจิกายน ๒๕๕๔ ในพื้นที่เพาะปลูกข้าวในภาคกลางและภาคเหนือตอนล่าง แต่ปริมาณผลผลิตข้าวนาปีที่ลดลงนี้คาดว่าจะถูกทดแทนด้วยผลผลิตข้าวนาปรังที่เกษตรกรจะเพาะปลูกหลังช่วงน้ำลดได้บางส่วน แต่ทั้งนี้ขึ้นอยู่กับความสามารถในการลงทุนเพาะปลูกของเกษตรกรและความผันผวนของอากาศที่ยังมีต่อเนื่อง ซึ่งในเบื้องต้นกระทรวงเกษตรฯ คาดว่าผลผลิตข้าวนาปรัง ปี ๒๕๕๕ จะมีประมาณ ๑๑.๑๑๐ ล้านตัน เพิ่มขึ้นจากปีที่ผ่านมา (๑๐.๑๔๑ ล้านตัน) ร้อยละ ๙.๕๖ แนวโน้มราคาข้าวในปีใหม่นี้โดยรวมจะยังเคลื่อนไหวอยู่ในเกณฑ์ดีตามปริมาณที่มีน้อยลงและมาตรการของรัฐบาลที่เปิดรับจำนำข้าวเปลือกจากเกษตรกรในราคาสูงโดยไม่จำกัดปริมาณ แต่ความสามารถในการส่งออกข้าวของไทยจะลดลง เนื่องจากราคาข้าวที่อยู่ในเกณฑ์สูงเมื่อเทียบกับราคาส่งออกของประเทศคู่แข่งอื่นๆ ทั้งเวียดนาม อินเดีย ปากีสถาน และสหรัฐ โดยเฉพาะรัฐบาลอินเดียได้ยกเลิกมาตรการห้ามส่งออกข้าว (ที่ไม่ใช่ข้าวบาสมัติ) และเวียดนามผลักดันการส่งออกข้าวคุณภาพดีในปริมาณที่มากขึ้น

ภาวะการค้า ผลผลิตข้าวนาปีออกสู่ตลาดน้อยลง เนื่องจากเกษตรกรเร่งเก็บเกี่ยวข้าวไปในช่วงก่อนปีใหม่เป็นจำนวนมาก ราคาซื้อขายข้าวเปลือกในตลาดสำคัญ (ณ ๑๓ ม.ค.๕๕) เป็นดังนี้ ข้าวเปลือกเจ้า ๕% ต้นละ ๙,๕๐๐ - ๑๐,๒๐๐ บาท ข้าวเปลือกหอมมะลิ ต้นละ ๑๔,๘๐๐ - ๑๖,๖๐๐ บาท และข้าวเปลือกเหนียว ต้นละ ๑๓,๐๐๐ - ๑๔,๕๐๐ บาท ส่วนการค้าข้าวสาร ราคาซื้อขาย เป็นดังนี้ ข้าวขาว ๑๐๐% ชั้น ๒ (ข้าวใหม่) กระทบละ ๑,๕๖๐ - ๑,๕๗๐ บาท ข้าวหอมมะลิ ๑๐๐% ชั้น ๒ (ข้าวใหม่) กระทบละ ๒,๘๘๐ - ๒,๘๙๐ บาท ข้าวเหนียว ๑๐% เมล็ดยาว (ข้าวใหม่) กระทบละ ๒,๔๓๐ - ๒,๔๔๐ บาท ข้าวนี้ ๑๐๐% กระทบละ ๑,๕๐๐ - ๑,๕๑๐ บาท

การส่งออก ปี ๒๕๕๔ (๑ ม.ค. - ๒๙ ธ.ค.๕๔) ส่งออกได้แล้ว ๑๐.๕๑๙ ล้านตัน มากกว่าช่วงเดียวกันของปีที่ผ่านมา (๘.๙๘๘ ล้านตัน) ร้อยละ ๑๗.๐๙ และมากกว่าเป้าหมายไว้ที่ ๙.๕ ล้านตัน ร้อยละ ๑๐.๗๓ สำหรับ ปี ๒๕๕๕ ตั้งเป้าการส่งออกไว้ที่ ๑๐.๕ ล้านตัน ในระหว่างวันที่ ๑ - ๑๐ มกราคม ๒๕๕๕ ส่งออกได้แล้ว ๐.๑๑๔ ล้านตัน เทียบกับช่วงเดียวกันของปีที่ผ่านมา ๐.๒๒๖ ล้านตัน ส่งออกได้น้อยกว่า ร้อยละ ๕๕.๔๖

ส่วนการดำเนินงานตาม**มาตรการรับจำนำข้าวนาปี** ปีการผลิต ๒๕๕๔/๕๕ อคส. และ อ.ต.ก. ได้เปิดรับจำนำแล้ว ตั้งแต่วันที่ ๗ ตุลาคม ๒๕๕๔ โดยกำหนดราคารับจำนำตามชนิดและคุณภาพข้าว ดังนี้

๑. ข้าวเปลือกหอมมะลิ (๔๒ กรัม)	๒๐,๐๐๐	บาท
๒. ข้าวเปลือกหอมจังหวัด	๑๘,๐๐๐	บาท
๓. ข้าวเปลือกปทุมธานี	๑๖,๐๐๐	บาท
๔. ข้าวเปลือกเหนียว ๑๐% เมล็ดยาว	๑๖,๐๐๐	บาท
๕. ข้าวเปลือกเหนียว ๑๐% เมล็ดสั้น	๑๕,๐๐๐	บาท
๖. ข้าวเปลือกเจ้า ๑๐๐%	๑๕,๐๐๐	บาท
๗. ข้าวเปลือกเจ้า ๕%	๑๔,๘๐๐	บาท
๘. ข้าวเปลือกเจ้า ๑๐%	๑๔,๖๐๐	บาท
๙. ข้าวเปลือกเจ้า ๑๕%	๑๔,๒๐๐	บาท
๑๐. ข้าวเปลือกเจ้า ๒๕%	๑๓,๘๐๐	บาท

ผลการดำเนินการ ณ วันที่ ๑๒ มกราคม ๒๕๕๕ เปิดจุดรับจำนำแล้ว ๖๑๘ โรง ออกใบประทวนให้เกษตรกรไปแล้วรวม ๙๓๙,๓๐๒ ฉบับ ปริมาณข้าวเปลือก ๕,๑๗๒,๑๓๕ ตัน จำแนกเป็นข้าวเปลือกเจ้า ๒,๔๑๘,๑๕๘ ตัน ข้าวเปลือกหอมมะลิ ๒,๑๙๐,๒๑๓ ตัน ข้าวเปลือกหอมจังหวัด ๓๑๓,๒๖๘ ตัน ข้าวเปลือกปทุมธานี ๑๕,๐๕๙ ตัน และข้าวเปลือกเหนียว ๒๓๕,๔๓๗ ตัน

มันสำปะหลัง กระทรวงเกษตรฯ คาดการณ์ (ณ ธ.ค.๕๔) ว่า ในปี ๒๕๕๔/๕๕ จะมีผลผลิตหัวมันสดประมาณ ๒๔.๘๔๘ ล้านตัน เพิ่มขึ้นจากปีที่ผ่านมา ร้อยละ ๑๓.๔๐ แต่ผลกระทบจากการเกิดพายุและน้ำท่วมในแหล่งผลิตบางส่วนในช่วงปลายปี ประกอบกับการระบาดของเพลี้ยยังคงมีอยู่ในหลายพื้นที่ รวมทั้งเกษตรกรบางส่วนเปลี่ยนไปปลูกพืชอื่นแทนมันเพื่อลดความเสียหายจากเพลี้ย อาจทำให้ผลผลิตมีปริมาณน้อยกว่าที่คาดการณ์ไว้ แนวโน้มการส่งออกผลิตภัณฑ์มันสำปะหลังยังคงอยู่ในเกณฑ์ดีแต่อาจไม่ดีเท่าปีที่ผ่านมา เนื่องจากจีนซึ่งเป็นผู้นำเข้ามันเส้นรายใหญ่ซื้อเก็บสต็อกไว้ระดับหนึ่งแล้ว ประกอบกับความต้องการใช้แป้งมันในตลาดต่างประเทศมีแนวโน้มลดลงตามภาวะเศรษฐกิจของประเทศผู้นำเข้าสำคัญ แม้ว่าความต้องการนำไปใช้ทำพลังงานทดแทนน้ำมันเชื้อเพลิงยังคงมีอยู่แต่ข้อจำกัดที่ต้องแข่งขันกับพืชพลังงานอื่นที่มีต้นทุนต่ำกว่า นอกจากนี้ยังมีผลผลิตจากเวียดนาม กัมพูชาและลาวมาแข่งขันกับไทยด้วย แนวโน้มราคาในช่วงต้นปีจะอ่อนตัวลงตามปริมาณและภาวะการค้าที่ชะลอตัว โดยเฉพาะในช่วงเดือนมกราคม - มีนาคม ๒๕๕๕ ซึ่งเป็นช่วงเทศกาลปีใหม่ - ตรุษจีน (๒๓ ม.ค.๕๕) ต่อเนื่องกัน และเป็นช่วงที่มีผลผลิตออกสู่ตลาด

มากที่สุดประมาณร้อยละ ๕๔ ของผลผลิตรวม (๑๓.๕ - ๑๔.๐ ล้านตันหัวมันสด) ทำให้ราคาอ่อนตัวลง โดยราคาหัวมันสดที่เกษตรกรขายได้(เชื่อแปง ๒๕%) จนกระทั่งปี ๑๓ มกราคม ๒๕๕๕ เฉลี่ย กก.ละ ๒.๓๐ - ๒.๕๕ บาท อ่อนตัวลงจากราคาเฉลี่ยเดือนธันวาคม ๒๕๕๔ กก.ละ ๐.๒๓ บาท ทั้งนี้ รัฐบาลจะเข้าแทรกแซงตลาดเพื่อยกระดับราคาโดยเปิดรับจำหน่ายหัวมันสดจากเกษตรกรในปริมาณเป้าหมาย ๑๐ ล้านตัน ระยะเวลาจำหน่ายเดือนกุมภาพันธ์ - พฤษภาคม ๒๕๕๕ ราคาจำหน่ายเริ่มต้น เดือนกุมภาพันธ์ กก.ละ ๒.๗๕ บาท และปรับเพิ่มขึ้นอีกเดือนละ ๐.๐๕ บาท จนเป็น กก.ละ ๒.๙๐ บาท ในเดือนพฤษภาคม ทั้งนี้ เพื่อให้เกษตรกรทยอยชุดหัวมันมาจำหน่ายโดยไม่มาประดังพร้อมๆ กันเกินความสามารถที่โรงงานฯ จะรองรับได้

- **ไถ่เนื้อ** กระทรวงเกษตรฯ คาดว่าในปี ๒๕๕๕ จะมีไถ่เนื้อในระบบประมาณ ๑,๐๓๓.๘๖ ล้านตัว หรือคิดเป็นซากบริโภคประมาณ ๑,๔๑๗ ล้านตัน เพิ่มขึ้นจากปีที่ผ่านมาร้อยละ ๑.๕๐ ซึ่งอาจส่งผลให้ระดับราคาไถ่เนื้อเฉลี่ยทั้งปีลดลงเมื่อเทียบกับปี ๒๕๕๔ อย่างไรก็ตาม ในช่วงนี้การเลี้ยงไถ่เนื้อในฟาร์มเริ่มกลับเข้าสู่ภาวะปกติหลังจากฟาร์มเลี้ยงบางส่วนในพื้นที่ภาคกลางและภาคเหนือตอนล่างมีปัญหาการนำลูกไถ่เข้าเลี้ยงและการขนส่งวัตถุดิบอาหารสัตว์ในช่วงเกิดอุทกภัย ประกอบกับผู้ประกอบการสามารถระบายสต็อกเนื้อไถ่ที่ต้องเก็บไว้ในช่วงน้ำท่วมที่ตลาดชะลอตัวออกสู่ตลาดได้มากขึ้นอย่างต่อเนื่อง ทำให้ราคาซื้อขายเคลื่อนไหวไม่มากนัก โดยราคาที่เกษตรกรขายได้ (๑๓ ม.ค.๕๕) ไถ่มีชีวิตหน้าโรงฆ่า กก.ละ ๓๙ - ๔๐ บาท ทรงตัวเท่าเดือนที่ผ่านมา สำหรับการส่งออกไถ่เนื้อและผลิตภัณฑ์ ในช่วงเดือนมกราคม - พฤศจิกายน ๒๕๕๔ ไทยส่งออกไปแล้ว ๔๒๕,๓๔๙ ตัน มูลค่า ๕๔,๙๔๙ ล้านบาท คาดว่าการส่งออกรวมทั้งปีจะมีปริมาณมากกว่า ๐.๔๕๐ ล้านตัน

- **กุ้งขาวแวนนาไม** คาดว่าผลผลิตกุ้งในปี ๒๕๕๕ จะมีประมาณ ๐.๕๕๐ ล้านตัน ใกล้เคียงกับปีที่ผ่านมา แต่ผลจากสภาพดินฟ้าอากาศที่เปลี่ยนแปลงและปรากฏการณ์ “ลานินญา” ที่เกิดขึ้น โดยเฉพาะในช่วงครึ่งแรกของปี ๒๕๕๕ จะมีผลกระทบต่อการเพาะเลี้ยงกุ้งในแหล่งผลิตในภาคใต้ค่อนข้างมาก อาจทำให้ปริมาณผลผลิตเคลื่อนไหวอยู่ที่ระดับ ๐.๕๐๐ ล้านตัน สำหรับการส่งออกมีแนวโน้มที่จะชะลอตัวลงระดับหนึ่ง ผลจากภาวะเศรษฐกิจโลกที่ถดถอย ทำให้ความต้องการบริโภคมีแนวโน้มลดลงจากปีที่ผ่านมา ปริมาณการส่งออกในปีหน้าคาดว่าจะอยู่ในระดับ ๐.๓๘ - ๐.๔๐ ล้านตัน สำหรับการเพาะเลี้ยงกุ้งในช่วงปลายปี ๒๕๕๔ ต่อต้นปี ๒๕๕๕ ประสบปัญหาสภาพอากาศที่หนาวเย็น เป็นอุปสรรคในการเจริญเติบโตของกุ้ง ปริมาณผลผลิตที่จะออกสู่ตลาดมีน้อยลง แนวโน้มราคาเคลื่อนไหวอยู่ในเกณฑ์ดี ปัจจุบัน (๑๓ ม.ค.๕๕) ราคาซื้อขายกุ้งขาวแวนนาไม ณ ตลาดกลางสมุทรสาคร (ขนาด ๖๐ ตัว/กก.) ราคา กก.ละ ๑๕๐ บาท สูงกว่าราคาเฉลี่ยเดือนธันวาคม ๒๕๕๔ (๑๔๘.๕๓ บาท/กก.) เล็กน้อย สำหรับการส่งออกกุ้งของไทย ปี ๒๕๕๔ ในช่วงเดือนมกราคม - ตุลาคม ๒๕๕๔ มีปริมาณ ๐.๓๒๖ ล้านตัน มูลค่า ๙๐,๘๑๙ ล้านบาท

๓.๒ กลุ่มสินค้าที่ผลิตเพื่อบริโภคภายในประเทศ สถานการณ์สินค้าเกษตรที่สำคัญ ได้แก่

- **ข้าวโพดเลี้ยงสัตว์** กระทรวงเกษตรฯ ประมาณการผลผลิตปี ๒๕๕๔/๕๕ ว่ามีประมาณ ๔.๖๑๒ ล้านตัน ต่ำกว่าปีที่ผ่านมา (๔.๖๘๓ ล้านตัน) เล็กน้อย แต่ใกล้เคียงกับความต้องการใช้ที่คาดว่าจะมีประมาณ ๔.๕๒๕ ล้านตัน ปัจจุบันการใช้ประโยชน์จากข้าวโพดฯ มีมากขึ้นโดยเฉพาะการนำไปผลิตพลังงานทดแทนน้ำมันเชื้อเพลิง ในขณะที่การใช้ข้าวโพดฯ ผลิตอาหารสัตว์ ก็สามารถใช้ปลายข้าว มันสำปะหลัง ข้าวสาลี ทดแทนได้ระดับหนึ่ง ซึ่งในช่วง ๒ - ๓ ปีที่ผ่านมา มีการนำเข้าข้าวสาลีคุณภาพต่ำมาใช้ผลิตอาหารสัตว์มากขึ้น เนื่องจากราคานำเข้าโดยเปรียบเทียบอยู่ในระดับต่ำกว่าราคาวัตถุดิบภายในประเทศ ปัจจุบันเกษตรกรเก็บเกี่ยวผลผลิตไปแล้วมากกว่าร้อยละ ๙๐ แล้ว ราคาที่เกษตรกรจำหน่ายได้เคลื่อนไหวอยู่ในเกณฑ์ดีตั้งแต่ต้นฤดู โดยราคาซื้อขายในแหล่งผลิต จ.เพชรบูรณ์ (ณ ๑๓ ม.ค.๕๕) เฉลี่ย กก.ละ ๘.๙๐ - ๙.๑๖ บาท สูงกว่าราคาเฉลี่ย

เดือนพฤศจิกายน (๘.๙๑ บาท) เฉลี่ย กก.ละ ๐.๑๒ บาท เนื่องจากราคาในตลาดโลกอยู่ในเกณฑ์ดีตามความต้องการใช้ของโลกมีปริมาณเพิ่มขึ้น ประกอบกับรัฐบาลมีการเก็บสต็อกปลายข้าวตามโครงการรับจำนำไว้ด้วย

- **เมล็ดกาแพ** การผลิตเมล็ดกาแพของโลกในปี ๒๕๕๔/๕๕ มีประมาณ ๘.๐๒๘ ล้านตัน น้อยกว่าปีที่ผ่านมาร้อยละ ๑.๘๙ เมื่อรวมกับสต็อกยกมาของฤดูที่แล้ว ๑.๕๓ ล้านตัน จะมีเมล็ดกาแพในระบบประมาณ ๙.๕๘๘ ล้านตัน ซึ่งมากกว่าความต้องการใช้ที่คาดว่าจะมีประมาณ ๘.๐๓๑ ล้านตัน อยู่อ้อยละ ๑๙.๕๑ สำหรับผลผลิตเมล็ดกาแพของไทย กระทรวงเกษตรฯ คาดว่ามีประมาณ ๔๑,๖๐๐ตัน น้อยกว่าปีที่ผ่านมาร้อยละ ๑.๘๗ ในขณะที่ความต้องการใช้ภายในประเทศมีประมาณ ๖๗,๐๐๐ - ๖๘,๐๐๐ ตัน คาดว่า จะต้องมีการนำเข้าให้เพียงพอใช้อีกประมาณ ๒๖,๐๐๐ - ๓๐,๐๐๐ ตัน ปัจจุบันเกษตรกรนำผลผลิตออกจำหน่ายมากขึ้น ผู้ค้าท้องถิ่นและโรงงานผลิตกาแพสำเร็จรูปเข้ามาแข่งขันรับซื้อ โดยโรงงานฯ เปิดจุดรับซื้อที่ จ.ชุมพร (อ.สวี และ อ.ท่าแซะ) จ.ระนอง (อ.กระบุรี และ อ.กระเปอร์) ในราคา กก.ละ ๖๒ - ๖๘ บาท (สัปดาห์ที่ ๒) แต่ผู้ค้าท้องถิ่นรับซื้อในราคาสูงถึง กก.ละ ๖๙.๐๐ - ๗๓.๕๐ บาท สูงกว่าราคาในเดือนที่ผ่านมาที่มีราคาเฉลี่ยกก.ละ ๖๘.๓๐ บาท ทั้งนี้ เพื่อเก็บไว้จำหน่ายต่อให้โรงงานฯ ซึ่งต้องปฏิบัติตามเงื่อนไขการอนุญาตให้นำเข้าเมล็ดกาแพในฤดูที่ผ่านมา โดยโรงงานฯ ต้องรับซื้อเมล็ดกาแพในฤดูถัดไป (ปี ๒๕๕๔/๕๕) ในปริมาณ ๒ เท่าของปริมาณที่ได้รับอนุญาตให้นำเข้า สำหรับราคาซื้อขายเมล็ดกาแพโรบัสต์ตลาดลอนดอน เฉลี่ยตันละ ๑๘๒๖.๔๐๒ เหรียญ สรอ. (ประมาณ ๕๗.๕๘ บาท/กก.) อ่อนตัวลงเนื่องจากผลผลิตของเวียดนามออกสู่ตลาดมากขึ้น ส่วนราคาซื้อขายล่วงหน้าส่งมอบเดือนมีนาคม ๒๕๕๕ ตันละ ๑,๘๓๒ เหรียญ สรอ.

- **ปาล์มน้ำมัน** กระทรวงเกษตรฯ คาดการณ์ผลผลิตปาล์มน้ำมัน ปี ๒๕๕๕ (ณ ธ.ค.๕๔) มีประมาณ ๑๑.๖๐๓ ล้านตัน มากกว่าปี ๒๕๕๔ (๑๐.๒๕๔ ล้านตัน) ร้อยละ ๑๓.๑๖ ผลิตเป็นน้ำมันปาล์มดิบได้ประมาณ ๑.๙ - ๒.๐ ล้านตัน โดยผลผลิตจะออกสู่ตลาดมากในช่วงเดือนมีนาคม - พฤษภาคม ๒๕๕๕ ประมาณร้อยละ ๒๘ ของผลผลิตรวม เดือนมิถุนายน - กรกฎาคม ร้อยละ ๒๒ และช่วงเดือนสิงหาคม - ตุลาคม ร้อยละ ๒๕ ขณะที่ความต้องการใช้คาดว่าจะมีประมาณ ๑.๕๗๘ ล้านตันน้ำมัน แบ่งเป็นน้ำมันบริโภค ๑.๐๐๒ ล้านตัน และผลิตไบโอดีเซล ๐.๕๗๖ ล้านตัน จะมีส่วนเหลือที่ต้องผลักดันส่งออกเพื่อรักษาเสถียรภาพราคาผลผลิตภายในประเทศอีกประมาณ ๓ - ๔ แสนตันน้ำมัน อนึ่ง ผลจากการเกิดอุทกภัยในภาคใต้ในช่วงปลายปี ๒๕๕๔ และมีแนวโน้มที่จะเกิดต่อเนื่องในช่วงครึ่งแรกของปี ๒๕๕๕ ตามอิทธิพลของปรากฏการณ์ "ลานินญา" อาจทำให้ปริมาณผลผลิตมีน้อยกว่าที่คาดการณ์ไว้ได้ ปัจจุบันอยู่ในช่วงผลปาล์มออกสู่ตลาดน้อยตามฤดูกาล ในขณะที่ตลาดน้ำมันปาล์มชะลอตัว ทำให้มีสต็อกน้ำมันคงเหลืออยู่ในประเทศมาก ราคาผลปาล์มทะเลาย (น้ำมัน ๑๗%) ที่เกษตรกรจำหน่ายได้ ณ วันที่ ๑๓ มกราคม ๒๕๕๕ กก.ละ ๕.๑๕ - ๕.๖๐ บาท ต่ำกว่าราคาเฉลี่ยเดือนที่ผ่านมาเล็กน้อย (๕.๓๙ บาท) แนวโน้มราคายังเคลื่อนไหวอยู่ในเกณฑ์ดีตามปริมาณผลผลิตที่มีน้อยตามฤดูกาล

- **มะพร้าว** กระทรวงเกษตรฯ คาดการณ์ผลผลิตมะพร้าวผลปี ๒๕๕๕ มีประมาณ ๑.๒๑๘ ล้านตัน เพิ่มจากปีที่ผ่านมาร้อยละ ๗.๙๘ อย่างไรก็ตาม ผลจากการระบาดของศัตรูมะพร้าวในปีที่ผ่านมา ยังคงมีอยู่ ซึ่งอาจทำให้ผลผลิตมีน้อยกว่าที่คาดการณ์ไว้ ในขณะที่ความต้องการใช้ยังมีอย่างต่อเนื่อง แนวโน้มราคามะพร้าวและผลิตภัณฑ์ในปีนี้น่าจะยังอยู่ในเกณฑ์ดีเช่นปีที่ผ่านมา ปัจจุบัน (๑๓ ม.ค.๕๕) ราคาที่เกษตรกรขายได้ ราคามะพร้าวผลแก่ (ผลใหญ่) ผลละ ๑๒.๙๓ บาท ปรับตัวสูงขึ้นจากเดือนที่ผ่านมา (๑๒.๔๕ บาท/ผล) เฉลี่ยผลละ ๐.๔๘ บาท แต่ต่ำกว่าราคาในช่วงเดียวกันของปีที่ผ่านมาเฉลี่ยผลละ ๐.๕๕ บาท เนื้อมะพร้าวแห้ง ๙๐% กก.ละ ๑๘.๓๕ บาท ส่วนราคาขายส่งมะพร้าวผลตลาด กทม. (ทับสะแกผลใหญ่ปอกเปลือก) ผลละ ๒๖.๕๐ บาท ทรงตัวเท่าราคาเฉลี่ยของเดือนที่ผ่านมา

- **สุกรมี่ชีวิต** จากปริมาณแม่สุกรในระบบที่คาดว่าจะเพิ่มขึ้นจากเฉลี่ย ๘๕๐,๐๐๐ ตัว ในปี ๒๕๕๔ เป็น ๘๘๐,๐๐๐ - ๙๐๐,๐๐๐ ตัว ในปี ๒๕๕๕ จะทำให้มีผลผลิตสุกรขุนเพิ่มขึ้นจาก ๑๑.๙๐๐ ล้านตัว ในปี ๒๕๕๔ เป็น ๑๒.๑๔๖ ล้านตัวในปี ๒๕๕๕ มากกว่าความต้องการภายในประเทศที่คาดว่าจะมีประมาณ ๑๑.๗๑๐ ล้านตัว ซึ่งต้องระบายส่งออกเพื่อลดผลผลิตส่วนเกินที่จะเกิดขึ้น โดยการส่งออกไปยังประเทศเพื่อนบ้านที่ยังมีความต้องการนำเข้าสุกรมี่ชีวิต เนื่องจากราคาสุกรไทยต่ำกว่าราคาสุกรที่เลี้ยงในประเทศเพื่อนบ้าน แนวโน้มโดยรวมปีนี้ราคาสุกรมี่ชีวิตในประเทศจะยังคงเคลื่อนไหวอยู่ในเกณฑ์ดี อย่างไรก็ตาม ผลจากจากสภาพอากาศที่เย็นขึ้นเอื้ออำนวยต่อการเจริญเติบโต ประกอบกับการค้าสุกรในภาคใต้ชะลอตัวจึงมีการเคลื่อนย้ายสุกรบางส่วนขึ้นมาจำหน่ายในภาคกลางทำให้ปริมาณสุกรในตลาดมีมากขึ้น ขณะที่ความต้องการบริโภคยังชะลอตัวผลจากผู้บริโภคต้องใช้จ่ายเงินในการซ่อมแซมที่พักอาศัยและทรัพย์สินที่เสียหายในช่วงน้ำท่วม ส่งผลให้ราคาสุกรมี่ชีวิตที่เกษตรกรขายได้อ่อนตัวลง โดยราคา ณ วันที่ ๑๓ มกราคม ๒๕๕๕ กก.ละ ๕๕ - ๕๖ บาท ต่ำกว่าเดือนที่ผ่านมาเฉลี่ย กก.ละ ๖.๓๐ บาท

- **ไข่ไก่** ผลผลิตจากแม่ไก่ยืนกรงรุ่นใหม่เพิ่มขึ้นจากการแก้ไขปัญหามีปริมาณไข่ที่ลดลงจากการเกิดโรคระบาดในระบบการผลิตและสภาพอากาศที่แปรปรวนในช่วงปลายปี ๒๕๕๓ ต่อต้นปี ๒๕๕๔ โดยให้เพิ่มการนำเข้าพ่อแม่พันธุ์ไข่ในช่วงปลายปี ๒๕๕๓ มีผลผลิตออกสู่ตลาดได้มากขึ้น จากวันละ ๓๐ ล้านฟอง ในช่วงที่ผ่านมา เป็น ๓๒ - ๓๕ ล้านฟอง ในช่วงไตรมาส ๑ - ๒ ของปี ๒๕๕๕ รวมทั้งความต้องการบริโภคที่กลับเข้าสู่ภาวะปกติ (วันละ ๒๗ - ๒๘ ล้านฟอง) หลังจากผู้บริโภคซื้อไข่ตนไว้บริโภคในช่วงน้ำท่วมเป็นจำนวนมาก ทำให้มีผลผลิตส่วนเกินในระบบเฉลี่ยวันละ ๔ - ๖ ล้านฟอง ส่งผลให้ระดับราคาไข่ไก่ในท้องตลาดอ่อนตัวลงมาก ปัจจุบัน (๑๓ ม.ค.๕๕) ราคาไข่ไก่คละหน้าฟาร์ม เฉลี่ยฟองละ ๒.๑๐ บาท ต่ำกว่าราคาเฉลี่ยเดือนที่ผ่านมา(๒.๕๒ บาท/ฟอง) เฉลี่ย ฟองละ ๐.๓๒ บาท อย่างไรก็ตาม เพื่อช่วยผ่อนคลายนโยบายด้านราคาผู้เลี้ยงได้ปลดแม่ไก่ไข่บางส่วนลง และภาครัฐได้เข้ามาช่วยประสานเพิ่มช่องทางการระบายไข่และจัดกิจกรรมรณรงค์เพิ่มการบริโภคไข่ไก่ทั่วประเทศ

- **พืชผักและผลไม้**

ผลไม้ สับปะรด กระทรวงเกษตรฯ คาดการณ์ผลผลิตสับปะรดโรงงาน ปี ๒๕๕๕ มีประมาณ ๒.๖๖๖ ล้านตัน เพิ่มขึ้นจากปีที่ผ่านมา (๒.๕๙๓ ล้านตัน) ร้อยละ ๒.๘๒ โดยจะออกมากช่วงเดือนมกราคม - มิถุนายน ประมาณ ร้อยละ ๕๖ ของผลผลิตรวม หรือคิดเป็นผลผลิตประมาณ ๑.๕ ล้านตัน สำหรับปริมาณที่จะออกสู่ตลาดเดือนมกราคม มีประมาณ ๐.๒๑๕ ล้านตัน เดือนกุมภาพันธ์ ๐.๒๒๒ ล้านตัน เดือนมีนาคม ๐.๒๔๔ ล้านตัน เดือนเมษายน ๐.๒๕๔ ล้านตัน เดือนพฤษภาคม ๐.๓๐๓ ล้านตัน และเดือนมิถุนายน ๐.๒๕๓ ล้านตัน ตามลำดับ แต่เนื่องจากผลผลิตส่วนใหญ่ (ร้อยละ ๘๐) ใช้แปรรูปเพื่อการส่งออกเมื่อภาวะเศรษฐกิจโลกชะลอตัวทั้งในอเมริกาและยุโรป ซึ่งเป็นตลาดหลักของไทย ทำให้ความต้องการลดลง ประกอบกับในช่วงที่ประเทศไทยประสบปัญหาอุทกภัย ผู้นำเข้าไม่มั่นใจว่าผู้ส่งออกไทยจะส่งมอบสินค้าได้ตามคำสั่งซื้อ จึงหันไปนำเข้าจากประเทศอื่นแทน ส่งผลกระทบให้ระดับราคาสับปะรดที่เกษตรกรขายได้ในประเทศอ่อนตัวลงมากตั้งแต่ในช่วงปลาย ปี ๒๕๕๔ ซึ่ง คชก. (๒๓ ธ.ค.๕๔) ได้ให้ความช่วยเหลือ โดยการชดเชยดอกเบี้ยเงินกู้ให้โรงงานแปรรูป ในอัตราร้อยละ ๓ วงเงินกู้ ๑,๐๐๐ ล้านบาท เพื่อเสริมสภาพคล่องให้โรงงานฯ รับซื้อสับปะรดจากเกษตรกรมาแปรรูปเก็บไว้จำหน่ายในราคา กก.ละ ๔.๐๐ บาท ตามแนวทางที่หน่วยงานที่เกี่ยวข้อง สมาคมสับปะรดและเกษตรกร ได้หารือกันไว้ ปัจจุบัน (สัปดาห์ที่ ๒ เดือนม.ค.๕๕) ราคาที่เกษตรกรขายได้ ก.ละ ๓.๑๘ บาท ต่ำกว่าราคาเฉลี่ยเดือนธันวาคม ๒๕๕๔ เฉลี่ย กก.ละ ๐.๒๕ บาท

พืชผัก มะนาว ผลผลิตออกสู่ตลาดลดลง แนวโน้มราคาปรับตัวสูงขึ้นตามฤดูกาล โดยราคามะนาวใน จ.เพชรบุรี (ขนาดกลางถึงใหญ่) ณ วันที่ ๑๓ มกราคม ๒๕๕๕ เฉลี่ยผลละ ๐.๔๐ - ๑.๘๐ บาท **หอมแดง** คาดว่าในปี ๒๕๕๔/๕๕ จะมีผลผลิตประมาณ ๐.๒๐๕ ล้านตัน มากกว่าปีที่ผ่านมาร้อยละ ๔.๘๘

ขณะนี้ผลผลิตจาก จ.ศรีสะเกษ ททยอยออกสู่ตลาดมากขึ้น ขณะที่การส่งออกชะลอตัว ราคาที่เกษตรกรขายได้ (หอมแดงใหญ่ปิ้ง) ราคา กก.ละ ๘ - ๙ บาท หอมแดงแห้งใหญ่มัดจุก กก.ละ ๑๐ - ๑๑ บาท อ่อนตัวลงจาก สัปดาห์ที่ผ่านมาเฉลี่ย กก.ละ ๑ - ๒ และ ๓ - ๕ บาท ตามลำดับ อย่างไรก็ตาม เพื่อช่วยยกระดับราคาให้เกษตรกร คชก. ได้อนุมัติเงินทุนหมุนเวียน ๒๕๕ ล้านบาท ให้ อคส. เข้าแทรกแซงตลาดโดยรับซื้อหอมแดงใน ราคานำตลาด ในแหล่งผลิต จ.ศรีสะเกษและภาคเหนือ เพื่อระบายออกสู่ตลาดทั้งในประเทศและต่างประเทศ ระยะเวลาดำเนินการธันวาคม ๒๕๕๔ - พฤศจิกายน ๒๕๕๕ **หอมหัวใหญ่** ผลผลิตปี ๒๕๕๔/๕๕ มีประมาณ ๕๑,๘๓๐ ตัน ใกล้เคียงกับปีที่ผ่านมา (๕๐,๑๐๔ ตัน) ขณะที่ความต้องการมีประมาณปีละ ๘๐,๐๐๐ - ๙๐,๐๐๐ ตัน ต้องนำเข้าเพื่อให้เพียงพอใช้ ปีละ ๓๐,๐๐๐ - ๔๐,๐๐๐ ตัน ขณะนี้ผลผลิตจากแหล่งผลิต จ.กาญจนบุรี และ อ.สันป่าตอง จ.เชียงใหม่ เริ่มทยอยออกสู่ตลาด ราคาหอมหัวใหญ่ที่เกษตรกรขายได้ สัปดาห์ที่ ๒ เดือนมกราคม หอมหัวใหญ่สดคละ จ.เชียงใหม่ กก.ละ ๙ บาท ส่วน จ.กาญจนบุรี ราคาหอมฯ เบอร์ ๑ กก.ละ ๑๓ - ๑๔ บาท ราคามีแนวโน้มอ่อนตัวลงตามปริมาณที่จะออกสู่ตลาดมาก โดยเฉพาะในช่วงเดือนกุมภาพันธ์ - มีนาคม ซึ่งจะมีผลผลิตออกสู่ตลาดร้อยละ ๘๐ ของผลผลิตรวม (ประมาณ ๔๐,๐๐๐ - ๔๕,๐๐๐ ตัน) **กระเทียม** ผลผลิตปี ๒๕๕๔/๕๕ มีประมาณ ๗๙,๔๘๐ ตัน มากกว่าปีที่ผ่านมา (๗๕,๕๘๙ ตัน) ร้อยละ ๕.๑๕ ขณะที่ความต้องการมี ประมาณ ๑๔๕,๐๐๐ ตัน ที่เหลือต้องนำเข้า ซึ่งส่วนใหญ่นำเข้าจากจีน ซึ่งมีราคาต่ำกว่าผลผลิตในประเทศมาก ปัจจุบันมีกระเทียมดอง (ใช้ทำกระเทียมดอง) จาก จ.เชียงใหม่ออกสู่ตลาดบ้างแล้ว ราคาที่เกษตรกรขายได้ กก.ละ ๖ - ๘ บาท ต่ำกว่าช่วงเดียวกันของปีที่ผ่านมาซึ่งเกษตรกรสามารถขายได้ถึงกก.ละ ๑๗ - ๒๐ บาท ราคาในปีนี้มี แนวโน้มเคลื่อนไหวอยู่ในเกณฑ์ต่ำ เนื่องจากผู้ค้าท้องถิ่นขาดทุนจากการรับซื้อในฤดูที่ผ่านมาและยังมีสินค้า คงเหลืออยู่ ทั้งมีแนวโน้มที่จะเกิดปัญหาด้านราคาในช่วงเดือนมีนาคม ซึ่งเป็นช่วงที่ผลผลิตออกมากกว่าร้อยละ ๗๐ ของผลผลิตรวม (ประมาณ ๕๕,๐๐๐ - ๖๐,๐๐๐ ตัน)

๓.๓ กลุ่มสินค้าที่ต้องนำเข้า สถานการณ์สินค้าที่สำคัญมีดังนี้

- **ถั่วเหลือง** ผลผลิตถั่วเหลืองโลกฤดูใหม่ ปี ๒๕๕๔/๕๕ USDA คาดว่าจะมีประมาณ ๒๕๗.๐๐๑ ล้านตัน น้อยกว่าปีที่ผ่านมา (๒๖๔.๑๘๐ ล้านตัน) ประมาณ ๗.๑๗๙ ล้านตัน (-๒.๗๒%) ในขณะที่ ความต้องการใช้เพิ่มขึ้นจาก ๒๒๐.๙๓๒ ล้านตัน ในปี ๒๕๕๓/๕๔ เป็น ๒๒๘.๕๗๓ ล้านตัน ในปี ๒๕๕๔/๕๕ เพิ่มขึ้นประมาณ ๗.๖๔๑ ล้านตัน (+๓.๔๖%) เป็นที่สังเกตว่าในปีนี้ผลผลิตของสหรัฐฯ จะมีเพียง ๘๓.๑๗๒ ล้านตัน น้อยกว่าปีที่ผ่านมาถึง ๗.๔๓๔ ล้านตัน สำหรับการผลิตถั่วเหลืองของไทยปี ๒๕๕๔/๕๕ จะผลิตได้ ประมาณ ๐.๑๕๑ ล้านตัน แบ่งเป็น ถั่วเหลืองฤดูฝน ๐.๐๔๕ ล้านตัน และถั่วเหลืองฤดูแล้ง ๐.๑๐๖ ล้านตัน ในขณะที่ความต้องการใช้คาดว่าจะมีประมาณ ๒.๐๕๐ ล้านตัน ขณะนี้เป็นช่วงปลายฤดูถั่วเหลืองฤดูฝน ผลผลิต ออกสู่ตลาดน้อย ราคาที่เกษตรกรขายได้ยังคงเคลื่อนไหวอยู่ในเกณฑ์ดี สำหรับราคาเมล็ดถั่วเหลืองขายส่งตลาด กทม. เกรดสกัดน้ำมัน (ณ ๑๓ ม.ค.๕๕) กก.ละ ๑๖.๐๐ - ๑๖.๒๐ บาท ทรงตัวมาตั้งแต่เดือนกรกฎาคม ๒๕๕๔

- **กากถั่วเหลือง** ผลผลิตกากถั่วเหลืองโลก ปี ๒๕๕๔/๕๕ USDA คาดว่าจะมีปริมาณ ๑๘๐.๖๐๔ ล้านตัน มากกว่าปีที่ผ่านมา (๑๗๔.๒๔๐ ล้านตัน) เมื่อรวมกับสต็อกปลายปียกมา จำนวน ๘.๑๑๖ ล้านตัน จะมีผลผลิตกากถั่วเหลืองประมาณ ๑๘๘.๗๒ ล้านตัน ในขณะที่ความต้องการใช้มีประมาณ ๑๗๗.๔๓๑ ล้านตัน สำหรับกากถั่วฯ ที่ประเทศไทยจะผลิตได้ใน ปี ๒๕๕๕ มีประมาณ ๑.๑๒๕ ล้านตัน แบ่งเป็นกากถั่วฯ ที่ผลิตจากเมล็ดถั่วเหลืองที่ปลูกในประเทศ ๐.๐๒๕ ล้านตัน และผลิตจากเมล็ดถั่วเหลืองนำเข้า ๑.๑๐๐ ล้านตัน ในขณะที่ความต้องการใช้คาดว่าจะมีประมาณ ๓.๔๒๕ ล้านตัน จะต้องนำเข้าให้เพียงพอใช้ อีกประมาณ ๒.๓ - ๒.๕ ล้านตัน ปัจจุบัน (๑๓ ม.ค.๕๕) ราคาขายส่งกากถั่วฯ ที่ผลิตจากเมล็ดในประเทศ ทรงตัวเท่าราคาในเดือนที่ผ่านมา ที่ กก.ละ ๑๓.๓๕ - ๑๓.๕๐ บาท ส่วนกากถั่วฯ ที่ผลิตจากเมล็ดนำเข้า กก.ละ ๑๒.๙๐ - ๑๓.๑๐ บาท ต่ำกว่าราคาเฉลี่ยในเดือนที่ผ่านมา กก.ละ ๐.๓๒ บาท

- **ปลาป่น** ผลผลิตปลาป่นในปี ๒๕๕๕ คาดว่าจะมีประมาณ ๐.๔๘๕ ล้านตัน มากกว่าปี ๒๕๕๔ ที่มีปริมาณ ๐.๔๘๐ ล้านตัน เล็กน้อย แต่มากกว่าปริมาณความต้องการใช้ในประเทศที่คาดว่าจะมีประมาณ ๐.๓๙๘ ล้านตัน ร้อยละ ๒๑.๘๖ ปัจจุบัน (๑๓ ม.ค.๕๕) ปลาป่นโปรตีน ๖๐% ลงมา กลิ่นเบอร์ ๒ ราคา กก.ละ ๒๖.๖๐ บาท ทรงตัวเท่าเดือนที่ผ่านมา

๔. มาตรการแก้ไขปัญหา/การช่วยเหลือผ่านกองทุนรวมเพื่อช่วยเหลือเกษตรกร (ณ ๒๓ ธ.ค.๕๔)

ปีงบประมาณ ๒๕๕๔ คชก. ได้อนุมัติเงินกองทุนรวมฯ เพื่อดำเนินการช่วยเหลือสินค้าเกษตรด้านการตลาด รวมเป็นเงินทั้งสิ้น ๗๓๓.๗๒๒ ล้านบาท โดยมีการดำเนินการ ดังนี้

- โครงการรับฝากข้าวเปลือกในยุ้งฉางเกษตรกรเพื่อรอการจำหน่าย ปีการผลิต ๒๕๕๒/๕๓ ของ ธ.ก.ส. วงเงิน ๒๖.๙๘๐ ล้านบาท (ค่าใช้จ่ายดำเนินการขนย้ายข้าวเปลือกออกจากยุ้งฉางของเกษตรกร)

- การประชาสัมพันธ์โครงการประกันรายได้เกษตรกรผู้ปลูกข้าว ปี ๒๕๕๓/๕๔ รอบที่ ๑ วงเงิน ๓๕ ล้านบาท

- โครงการจัดตลาดนัดข้าวเปลือกตามมาตรการรักษาเสถียรภาพราคาข้าว ปี ๒๕๕๓/๕๔ วงเงิน ๖.๕๐ ล้านบาท

- โครงการส่งเสริมและพัฒนาศักยภาพโรงสีภาคใต้ (เพิ่มเติม) วงเงิน ๒๒๖.๙๕ ล้านบาท

- โครงการรับจำนำลำไยอบแห้งปี ๒๕๕๔ (เพิ่มเติม) วงเงิน ๘,๔๐๘,๓๔๐ บาท

- โครงการช่วยเหลือสินค้าเกษตรที่มีปัญหาเร่งด่วน ปี ๒๕๕๔ - ๕๖ วงเงิน ๑๐๐ ล้านบาท

- โครงการป้องกันแก้ไขปัญหาลมไม้ภาคตะวันออก ปี ๒๕๕๔ วงเงิน ๑๔๐.๓๓๕ ล้านบาท

- โครงการป้องกันแก้ไขปัญหาลิ้นจี่ ปี ๒๕๕๔ วงเงิน ๒๖.๘๘ ล้านบาท

- โครงการป้องกันแก้ไขปัญหาลำไย ปี ๒๕๕๔ วงเงิน ๑๑๑.๑๖๙ ล้านบาท

- โครงการเพิ่มศักยภาพและลดต้นทุนการผลิตให้เกษตรกรผู้เลี้ยงไก่ไข่และสุกร วงเงิน ๕๑.๕๐ ล้านบาท

สำหรับ ปีงบประมาณ ๒๕๕๕ คชก. ได้อนุมัติเงินกองทุนรวมฯ เพื่อดำเนินการช่วยเหลือสินค้าเกษตรด้านการตลาดไปแล้วเป็นจำนวนเงิน ๓๗๐.๗๐๑ ล้านบาท โดยดำเนินการในสินค้าเกษตรต่างๆ ดังนี้

- การแก้ไขปัญหาราคาหอมแดงจ.ศรีสะเกษตกต่ำ วงเงิน ๓๒๔.๕๐ ล้านบาท

- โครงการพัฒนาการเตรียมดินเพื่อเพิ่มผลผลิตมันสำปะหลัง วงเงิน ๓๘.๔๗๖ ล้านบาท

- โครงการเสริมสภาพคล่องให้กับผู้ประกอบการโรงงานแปรรูปเพื่อรักษาเสถียรภาพราคาสับปะรด วงเงิน ๗.๗๒๕ ล้านบาท

สำนักส่งเสริมการค้าสินค้าเกษตร

มกราคม ๒๕๕๕

สินค้า	ปี 2549	ปี 2550	ปี 2551	ปี 2552	ปี 2553	ปี 2554	ปี 2555
1 ข้าว	4,477.610	3,880.730	2,657.900	1,882.778	1,421.838	295.430	
2 ข้าวโพดเลี้ยงสัตว์		13.785		126.250	2.000		
3 มันสำปะหลัง	1,200.000	1,820.229	1,417.860	416.284	9.768		
4 ปาล์มน้ำมัน				48.978			38.476
5 มะพร้าว							
6 กาแฟ	116.773	4.100					
7 หอมแดง		125.000			82.400		324.500
8 กระเทียม			300.000				
9 หอมหัวใหญ่							
10 ลูกเดือย							
11 ไข่ไก่	70.000						
12 ไข่เนื้อ							
13 สุกร		20.000					
14 ปลาโอ							
15 ปลาเป็ด							
16 กุ้งกุลาดำ							
17 กุ้งขาว, กุ้งก้ามกราม		315.580		903.000	896.632		
18 เกล็ดทะเล					1.266		
19 ป่อ							
20 ผลไม้			91.800	375.658	387.390	140.335	
21 สับปะรด	100.000						7.725
22 ทูเรียน							
23 ลิ้นจี่				46.110	56.660	26.880	
24 ลำไย	659.705	254.810	33.720	610.700	266.680	119.577	
25 เงาะ							
26 มังคุด							
27 เงาะ มังคุด ทูเรียน							
28 ลองกอง							
29 มะละกอ							
30 มะนาว							
31 พริกแห้ง							
32 อ้อยและน้ำตาลทราย							
33 น้ำมันดิบ							
34 อื่นๆ (เร่งด่วน)	300.000					100.000	
35 เครื่องอุปโภค							
36 เตาอบลำไย							
37 มาตรฐานลำไย							
38 พัฒนาคุณภาพมันฯ							
39 เพิ่มศักยภาพฯ ผู้เลี้ยง ไก่ไข่และสุกร						51.500	
รวมทั้งสิ้น	6,924.088	6,434.234	4,501.280	4,409.758	3,124.634	733.722	370.701

* หมายเหตุ : xu 2548 ใช้เงินทุน 8,070.249 ล้านบาท และเงินงบกลาง 1,524.570 ล้านบาท

สำนักส่งเสริมการค้าสินค้าเกษตร

ราคาเฉลี่ยสินค้าเกษตรสำคัญที่เกษตรกรขายได้ ปี 2549 - 2554

F: ราคา F: ราคาเฉลี่ยจัดกลุ่ม 50 D:AO 9

สินค้า	ราคาเฉลี่ย																	
	ปี 2549			ปี 2550			ปี 2551			ปี 2552			ปี 2553			ปี 2554		
	เฉลี่ย	สูงสุด	ต่ำสุด	เฉลี่ย	สูงสุด	ต่ำสุด	เฉลี่ย	สูงสุด	ต่ำสุด	เฉลี่ย	สูงสุด	ต่ำสุด	เฉลี่ย	สูงสุด	ต่ำสุด	ธ.ค.	(13 ม.ค.55)	
1	กลุ่มสินค้าผลิตเพื่อการส่งออก																	
	ข้าวเปลือกนาปรัง (บาท/ตัน)	6,537	6,757	5,803	6,197	6,268	6,137	12,165	13,445	10,478	9,665	10,144	8,438	8,127	8,793	7,641	-	-
		มี.ค.	ต.ค.		เม.ย.	มี.ค.		เม.ย.	มี.ค.		ก.ค.	ต.ค.		มี.ค.	เม.ย.			
	ข้าวเปลือกนาปี (บาท/ตัน)	6,495	5,987	6,788	6,468	6,746	6,268	8,410	9,445	6,805	9,593	10,500	8,323	9,321	9,931	8,800	10,237	9,500-10,200
		พ.ย.	ม.ค.-มี.ค.		ธ.ค.	ม.ค.		ธ.ค.	ม.ค.		ธ.ค.	ต.ค.		ม.ค.	พ.ย.			
	ข้าวเปลือกหอมมะลิ (บาท/ตัน)	8,392	9,023	7,500	9,092	10,297	8,680	13,998	18,576	10,500	14,545	15,649	13,575	14,015	14,984	12,983	15,264	14,800-16,100
		ก.ย.	ม.ค.		ธ.ค.	ม.ค.		พ.ค.	ม.ค.		ก.ย.	ม.ค.		ม.ค.	มี.ย.			
	ข้าวเปลือกเหนียว (บาท/ตัน)	8,595	10,567	6,774	11,593	12,700	9,041	8,654	12,664	6,120	8,249	11,921	7,331	14,047	19,824	11,773	13,502	13,350-14,000
		พ.ย.	ม.ค.		ก.ค.-ต.ค.	ธ.ค.		เม.ย.	พ.ย.		ธ.ค.	พ.ค.		ต.ค.	มี.ค.			
2 ^{1/}	หัวมันสำปะหลัง สดคละ (บาท/กก.)	1.18	1.40	0.94	1.28	1.79	0.87	1.92	2.23	1.53	1.20	1.40	1.11	2.06	2.95	1.24	2.46	2.32
		ธ.ค.	ธ.ค.-ก.ย.		ก.ย.	ต.ค.		เม.ย.	ก.ย.		ต.ค.	พ.ค.		ธ.ค.	ต.ค.			
3	ยางพารา แผ่นดิบชั้น 3 (บาท/กก.)	68.19	93.45	47.98	68.97	74.79	61.96	76.55	99.68	34.09	56.36	81.02	41.93	102.70	126.11	89.21	87.07	86.46
		มี.ย.	พ.ย.		พ.ย.	ก.ค.		ก.ค.	ธ.ค.		ธ.ค.	ม.ค.		ธ.ค.	ม.ค.			
4	ไก่เนื้อ หน้าโรงฆ่า (บาท/กก.)	28.17	34.00	22.98	33.16	37.50	25.57	37.83	44.45	29.91	37.30	40.68	31.00	40.11	46.72	34.65	39.50	39.00-40.00
		ม.ค.	ก.ย.		ธ.ค.	ม.ค.		ธ.ค.	ต.ค.		ก.ย.	มี.ค.		พ.ค.	ต.ค.			
5	กุ้งกุลาดำ ขนาด 50 ตัว/กก. (บาท/กก.)	166	210	125	145	155	138	-	-	-	-	-	-	-	-	-	-	-
		ม.ค.	ธ.ค.		เม.ย.-มี.ย.	ม.ค.												
6	ลึบประรด โรงงานรับซื้อ (บาท/กก.)	2.45	3.34	1.37	4.41	5.35	3.10	4.54	6.10	3.12	5.05	5.97	3.37	5.58	6.21	4.38	3.43	3.18
		ธ.ค.	มี.ย.		ต.ค.	ม.ค.		ก.ย.	พ.ค.		ธ.ค.	ม.ค.		ธ.ค.	ม.ค.			

ปี	สินค้า	ราคาเฉลี่ย																
		ปี 2549			ปี 2550			ปี 2551			ปี 2552			ปี 2553			ปี 2554	
		เฉลี่ย	สูงสุด	ต่ำสุด	เฉลี่ย	สูงสุด	ต่ำสุด	เฉลี่ย	สูงสุด	ต่ำสุด	เฉลี่ย	สูงสุด	ต่ำสุด	เฉลี่ย	สูงสุด	ต่ำสุด	ธ.ค.	(13 ม.ค.55)
7 ^{2/}	กลุ่มสินค้าผลิตเพื่อบริโภคภายในประเทศ ข้าวโพดเลี้ยงสัตว์ (ความชื้นไม่เกิน 14.5 (บาท/กก.)	5.28	5.83 ธ.ค.	4.70 มี.ค.	6.81	7.28 ต.ค.	5.99 ส.ค.	7.85	9.85 ก.ค.	6.13 ธ.ค.	6.13	6.83 ธ.ค.	5.09 ก.ย.	7.97	8.74 ก.ค.	6.93 ม.ค.	8.54	8.50
8	กาแฟ (บาท/กก.)	39.77	43.66 ก.พ.	33.66 ธ.ค.	46.29	47.11 ม.ค.	44.78 ธ.ค.	62.65	68.61 ก.พ.	57.79 ธ.ค.	62.30	70.45 ก.พ.	45.00 ต.ค.	54.73	61.12 ก.พ.	50.00 พ.ย.	68.30	-
9	ปาล์มทะลาย คุณภาพเปอร์เซ็นต์น้ำมัน 1 (บาท/กก.)	2.69	3.33 ธ.ค.	2.05 เม.ย.	4.24	5.54 ธ.ค.	3.27 ม.ค.	4.56	6.05 ม.ค.	2.88 พ.ย.	3.99	4.70 พ.ค.	3.14 มี.ค.	4.83	7.40 ธ.ค.	3.63 เม.ย.	5.39	5.15-5.60
10	มะพร้าว ผลใหญ่แห้งทั้งเปลือก (บาท/ผล)	5.87	7.29 มี.ค.	4.32 ก.ย.	4.22	5.50 ม.ค.	3.25 ส.ค.	5.96	6.99 ธ.ค.	4.45 ม.ค.	5.81	6.73 ม.ค.	5.07 ก.ย.	6.49	11.90 ธ.ค.	5.22 ม.ค.	26.50	26.00-27.00
11 ³	หอมหัวใหญ่ เบอร์ 1 (บาท/กก.)	14.73	19.25 ธ.ค.	6.02 ก.พ.	7.33	14.87 ม.ค.	5.13 มี.ค.	-	-	-	-	-	-	-	-	-	11.17	-
12	หอมแดง แห้งใหญ่คละ (บาท/กก.)	22.09	32.78 ก.ย.	16.42 ม.ค.	10.04	17.95 ม.ค.	4.95 เม.ย.	-	-	-	-	-	-	-	-	-	20.90	10.00-11.00
13	กระเทียม แห้งใหญ่คละ (บาท/กก.)	27.52	58.32 พ.ย.	25.60 มี.ค.	34.60	53.99 ม.ค.	29.77 ก.พ.	-	-	-	-	-	-	-	-	-	-	-
14	สุกร ขายส่ง ตลาดกทม. (บาท/กก.)	45.91	50.55 ม.ค.	37.20 ธ.ค.	39.97	46.17 ส.ค.	30.98 ม.ค.	54.38	58.79 มี.ค.	48.05 ม.ค.	57.29	62.06 เม.ย.	53.17 ต.ค.	58.34	61.50 มี.ค.-มิ.ย.	52.25 ธ.ค.	52.25	55.00-56.00
15	ไข่ไก่สด คละ (บาท/ฟอง)	1.70	1.84 พ.ย.	1.50 ก.พ.	1.92	2.17 ก.ย.	1.74 มี.ค.-เม.ย.ค.	2.23	2.48 มี.ค.	1.76 ม.ค.	2.27	2.60 ส.ค.	1.84 ม.ค.	2.55	2.79 ก.ค.	2.08 ม.ค.	2.77	2.30-2.40
16	เกลือทะเล (บาท/ตัน)	765	839 ธ.ค.	667 มิ.ย.	923	1,111 ต.ค.	539 เม.ย.	1,804	2,533 ธ.ค.	961 ก.พ.	1,575	2,114 มิ.ย.	1,003 ก.พ.	977	1,303 ก.พ.	807 มิ.ย.	2,144	-

ลำดับ	สินค้า	ราคาเฉลี่ย																
		ปี 2549			ปี 2550			ปี 2551			ปี 2552			ปี 2553			ปี 2554	
		เฉลี่ย	สูงสุด	ต่ำสุด	เฉลี่ย	สูงสุด	ต่ำสุด	เฉลี่ย	สูงสุด	ต่ำสุด	เฉลี่ย	สูงสุด	ต่ำสุด	เฉลี่ย	สูงสุด	ต่ำสุด	จ.ค.	(13 ม.ค.55)
17	กลุ่มสินค้าที่ต้องนำเข้า ถั่วเหลือง ชนิดคละ (บาท/กก.)	10.47	11.18	10.04	11.56	15.28	9.75	17.51	20.25	15.83	14.37	15.22	12.68	14.42	15.00	13.65	15.64	16.00-16.20
			จ.ค.	พ.ค.		จ.ค.	มี.ย.		ก.ค.	จ.ค.		จ.ค.	ต.ค.		ม.ค.	มี.ค.		
18	กากถั่วเหลือง ผลิตจากเมล็ดในประเทศ ขายส่ง กทม. (บาท/กก.)	10.79	11.33	10.46	12.79	17.10	10.92	17.58	20.18	13.00	16.98	18.00	14.39	16.30	17.55	15.05	13.43	13.35-13.50
			เม.ย.	ก.พ.		จ.ค.	ม.ค.		ก.ค.	จ.ค.		มี.ย.	ม.ค.		ก.พ.-พ.ค.	ส.ค.-ก.ย.		
19	ปลาป่น โปรตีน 60 % ขึ้นไป กลิ่นเบอร์ 1 ตลาด กทม. (บาท/กก.)	28.29	32.84	23.53	25.80	28.14	23.21	30.74	35.95	26.08	31.72	36.09	25.80	30.69	34.81	25.35	27.60	27.60
			ส.ค.	จ.ค.		จ.ค.	ม.ค.		ส.ค.	จ.ค.		ส.ค.	มี.ค.		มี.ค.	พ.ย.		

หมายเหตุ

1/ ปีการผลิต เริ่มตั้งแต่ ต.ค. - ก.ย.

2/ ปีการผลิต เริ่มตั้งแต่ ก.ค. - มี.ย.

3/ ปีการผลิต เริ่มตั้งแต่ พ.ย. - เม.ย.

* ตลาดปิดทำการในช่วงเทศกาลตรุษจีน

ราคาจำหน่ายสินค้าเกษตร ปี ๒๕๕๔/๕๕

ลำดับที่	สินค้า	ราคาจำหน่าย																						
๑.	ข้าวนาปี	<p>กำหนดราคาจำหน่ายข้าวเปลือกนาปี ปีการผลิต ๒๕๕๔/๕๕ ดังนี้</p> <table border="1"> <thead> <tr> <th data-bbox="480 443 1134 495">ชนิดข้าว</th> <th data-bbox="1134 443 1449 495">บาท/ตัน</th> </tr> </thead> <tbody> <tr> <td data-bbox="480 495 1134 546">ข้าวเปลือกหอมมะลิ (๔๒ กรัม)</td> <td data-bbox="1134 495 1449 546">๒๐,๐๐๐</td> </tr> <tr> <td data-bbox="480 546 1134 598">ข้าวเปลือกหอมจังหวัด (๔๐ กรัม)</td> <td data-bbox="1134 546 1449 598">๑๘,๐๐๐</td> </tr> <tr> <td data-bbox="480 598 1134 649">ข้าวเปลือกปทุมธานี (๔๒ กรัม)</td> <td data-bbox="1134 598 1449 649">๑๖,๐๐๐</td> </tr> <tr> <td data-bbox="480 649 1134 701">ข้าวเปลือกเหนียว ๑๐% เมล็ดยาว</td> <td data-bbox="1134 649 1449 701">๑๖,๐๐๐</td> </tr> <tr> <td data-bbox="480 701 1134 752">ข้าวเปลือกเหนียว ๑๐% เมล็ดสั้น</td> <td data-bbox="1134 701 1449 752">๑๕,๐๐๐</td> </tr> <tr> <td data-bbox="480 752 1134 804">ข้าวเปลือกเจ้า ๑๐๐%</td> <td data-bbox="1134 752 1449 804">๑๕,๐๐๐</td> </tr> <tr> <td data-bbox="480 804 1134 855">ข้าวเปลือกเจ้า ๕%</td> <td data-bbox="1134 804 1449 855">๑๔,๘๐๐</td> </tr> <tr> <td data-bbox="480 855 1134 907">ข้าวเปลือกเจ้า ๑๐%</td> <td data-bbox="1134 855 1449 907">๑๔,๖๐๐</td> </tr> <tr> <td data-bbox="480 907 1134 958">ข้าวเปลือกเจ้า ๑๕%</td> <td data-bbox="1134 907 1449 958">๑๔,๒๐๐</td> </tr> <tr> <td data-bbox="480 958 1134 1010">ข้าวเปลือกเจ้า ๒๕%</td> <td data-bbox="1134 958 1449 1010">๑๓,๘๐๐</td> </tr> </tbody> </table> <p>ทั้งนี้ ราคาจำหน่ายข้างต้นให้ปรับเพิ่ม - ลดตามจำนวนกรัมในอัตราร้อยละ ๒๐๐ บาท</p>	ชนิดข้าว	บาท/ตัน	ข้าวเปลือกหอมมะลิ (๔๒ กรัม)	๒๐,๐๐๐	ข้าวเปลือกหอมจังหวัด (๔๐ กรัม)	๑๘,๐๐๐	ข้าวเปลือกปทุมธานี (๔๒ กรัม)	๑๖,๐๐๐	ข้าวเปลือกเหนียว ๑๐% เมล็ดยาว	๑๖,๐๐๐	ข้าวเปลือกเหนียว ๑๐% เมล็ดสั้น	๑๕,๐๐๐	ข้าวเปลือกเจ้า ๑๐๐%	๑๕,๐๐๐	ข้าวเปลือกเจ้า ๕%	๑๔,๘๐๐	ข้าวเปลือกเจ้า ๑๐%	๑๔,๖๐๐	ข้าวเปลือกเจ้า ๑๕%	๑๔,๒๐๐	ข้าวเปลือกเจ้า ๒๕%	๑๓,๘๐๐
ชนิดข้าว	บาท/ตัน																							
ข้าวเปลือกหอมมะลิ (๔๒ กรัม)	๒๐,๐๐๐																							
ข้าวเปลือกหอมจังหวัด (๔๐ กรัม)	๑๘,๐๐๐																							
ข้าวเปลือกปทุมธานี (๔๒ กรัม)	๑๖,๐๐๐																							
ข้าวเปลือกเหนียว ๑๐% เมล็ดยาว	๑๖,๐๐๐																							
ข้าวเปลือกเหนียว ๑๐% เมล็ดสั้น	๑๕,๐๐๐																							
ข้าวเปลือกเจ้า ๑๐๐%	๑๕,๐๐๐																							
ข้าวเปลือกเจ้า ๕%	๑๔,๘๐๐																							
ข้าวเปลือกเจ้า ๑๐%	๑๔,๖๐๐																							
ข้าวเปลือกเจ้า ๑๕%	๑๔,๒๐๐																							
ข้าวเปลือกเจ้า ๒๕%	๑๓,๘๐๐																							

ข้าว

๑. การผลิตและความต้องการใช้

	๒๕๕๐/๕๑*	๒๕๕๑/๕๒*	๒๕๕๒/๕๓	๒๕๕๓/๕๔	๒๕๕๔/๕๕
ผลผลิตข้าว(ล้านตันข้าวเปลือก)					(พยากรณ์*)
โลก	๖๕๔.๙๕๕	๖๗๘.๐๒๗	๖๖๗.๔๕๐	๖๘๑.๘๑๗*	๖๙๘.๒๓๖*
ไทย	๓๒.๐๙๙	๓๑.๖๕๐	๓๒.๑๑๖	๓๔.๔๘๕	๓๑.๔๗๔
- นาปี	๒๓.๓๐๘	๒๓.๒๓๕	๒๓.๒๕๓	๒๔.๓๔๓	๒๐.๓๖๔
- นาปรัง	๘.๗๙๑	๘.๔๑๕	๘.๘๖๓	๑๐.๑๔๑	๑๑.๑๑๐
ความต้องการ	๑๖.๒๕๘	๑๗.๐๙๑	๑๘.๓๖๔	๑๘.๓๐๓	๑๙.๐๐๐
ส่งออก (มก.-รค.) (ล้านตันข้าวสาร)	๑๐.๐๑๑	๘.๕๙๓	๙.๐๔๗	๑๐.๕๘๕*	๗.๐*
มูลค่าส่งออก (ล้านบาท)	๒๐๐,๘๙๒	๑๗๑,๗๑๙	๑๖๘,๖๓๔	๑๘๙,๓๘๓	-
ปริมาณคงเหลือ	-	-	-	-	-
* ข้อมูลพยากรณ์ของกระทรวงเกษตรสหรัฐฯ (USDA)					
ราคา (บาท/ตัน) (พย.- ตค.)					(พย.-ธค.)
- ข้าวเปลือกเจ้าหอมมะลิ	๑๔,๒๒๘	๑๔,๑๖๔	๑๔,๑๐๖	๑๓,๗๐๒	๑๕,๓๙๒
- ข้าวเปลือกเจ้านาปี ๕%	๗,๐๓๙	๙,๕๒๑	๙,๗๐๑	๘,๖๒๙	๑๐,๒๘๔
- ข้าวเปลือกเจ้าเหนียว	๙,๑๑๙	๗,๕๗๑	๑๓,๒๙๙	๑๕,๔๘๗	๑๓,๓๐๓
- ข้าวเปลือกเจ้านาปรัง (มก.-รค.)	๑๒,๑๖๕	๙,๖๖๕	๘,๑๒๗	๘,๘๒๕	-
ต้นทุนการผลิต (บาท/ตัน)					
ข้าวเปลือกหอมมะลิ	๗,๘๒๖	๑๐,๗๓๕	๑๐,๒๒๔	๑๐,๗๙๑	๑๑,๖๒๓
ข้าวเปลือกเจ้านาปี	๔,๕๓๒	๗,๐๔๑	๖,๗๗๘	๗,๖๐๘	๘,๔๖๙
ข้าวเปลือกเหนียว	๖,๖๘๐	๘,๑๒๒	๘,๘๙๖	๙,๒๐๖	๑๐,๒๑๒
ข้าวเปลือกนาปรัง	๖,๖๙๖	๖,๖๔๐	๘,๐๔๕	๗,๕๕๐	-

๒. สถานการณ์การผลิต กระทรวงเกษตรและสหกรณ์พยากรณ์การผลิตข้าวนาปี ปีการผลิต ๒๕๕๔/๕๕ ดังนี้
พื้นที่เพาะปลูก ผลผลิตข้าวนาปี ปี ๒๕๕๔/๕๕

ภาค	พื้นที่เพาะปลูก (ล้านไร่)			ผลผลิต (ล้านตัน)		
	๒๕๕๓/๕๔	๒๕๕๔/๕๕	Δ %	๒๕๕๓/๕๔	๒๕๕๔/๕๕	Δ %
รวมทั้งประเทศ	๖๑.๗๘๔	๖๑.๙๔๖	๐.๒๖	๒๔.๓๔๔	๒๐.๓๖๔	-๑๖.๓๕
เหนือ	๑๓.๕๖๓	๑๓.๖๐๐	๐.๒๗	๖.๘๕๑	๖.๖๙๖	-๒.๒๖
อีสาน	๓๗.๘๒๐	๓๗.๙๐๖	๐.๒๓	๑๒.๑๓๘	๑๒.๓๘๘	๒.๐๖
กลาง	๙.๒๐๐	๙.๒๖๔	๐.๗๐	๔.๙๒๓	๔.๙๗๙	๑.๐๗
ใต้	๑.๒๐๑	๑.๑๗๖	-๒.๐๘	๐.๕๒๘	๐.๕๔๘	๔.๕๗

ที่มา : สำนักงานเศรษฐกิจการเกษตร ณ เดือนธันวาคม ๒๕๕๔

กระทรวงเกษตรฯ พยากรณ์ข้าวเปลือกนาปี ปี ๒๕๕๔/๕๕ มีพื้นที่เพาะปลูกมีประมาณ ๖๑.๙๕๖ ล้านไร่ เพิ่มขึ้นจากปีก่อนที่มีประมาณ ๖๑.๗๘๔ ล้านไร่ หรือร้อยละ ๐.๒๖ และผลผลิตลดลงจากที่คาดการณ์ไว้ เนื่องจากเกิดภาวะน้ำท่วมผลผลิตได้รับความเสียหายในแหล่งผลิตภาคกลางและภาคเหนือตอนล่าง จะมีผลผลิตลดลงเหลือประมาณ ๒๐.๓๖๔ ล้านตันข้าวเปลือก ลดลงจากปีก่อนที่มีปริมาณ ๒๔.๓๔๓ ล้านตันข้าวเปลือก หรือลดลงร้อยละ ๑๖.๓๕ ผลผลิตเฉลี่ย ๓๒๙ กก./ไร่ เพิ่มขึ้นจากปีก่อนที่มีผลผลิตเฉลี่ย ๓๙๔ กก./ไร่ หรือร้อยละ ๑๖.๕๐

๓. ภาวะและราคาข้าว

ในช่วงเดือนธันวาคม ๒๕๕๔ ราคามีความเคลื่อนไหวตามภาวะตลาด ดังนี้ ข้าวเปลือกหอมมะลิ (ชนิด สีได้ต้นข้าว ๓๖ กรัม) ราคาข้าวลดลงจากตันละ ๑๕,๔๐๑ บาท เป็นตันละ ๑๕,๓๘๒ บาท และข้าวเปลือกเหนียว ๑๐% เมล็ดยาว ราคาสูงขึ้นจากตันละ ๑๓,๑๐๔ บาท เป็นตันละ ๑๓,๕๐๒ บาท ข้าวเปลือกเจ้า ๕% ราคาลดลงจากตันละ ๑๐,๓๓๑ บาท เป็นตันละ ๑๐,๒๓๗ บาท ตลาดมีความต้องการซื้อชะลอตัวเนื่องจากภาครัฐกำหนดราคารับจำนำข้าวเปลือกไว้สูงมีผลให้ต้นทุนสูงขึ้นไม่สามารถแข่งราคากับตลาดโลกที่ราคามีแนวโน้มลดลง ส่งผลให้ราคาข้าวเปลือกปรับตัวลดลง

๔. การส่งออก

หน่วย ปริมาณ: ล้านตัน

มูลค่า : ล้านบาท

	ปี ๒๕๕๐	ปี ๒๕๕๑	ปี ๒๕๕๒	ปี ๒๕๕๓	ปี ๒๕๕๔*
ปริมาณการส่งออก (มค.- ธค.)	๙.๕๕๗	๑๐.๐๑๑	๘.๕๙๓	๙.๐๔๗	๑๐.๕๕๕*
ณ ๑ ม.ค. - ๓๑ ธค.	-	-	-	๙.๐๔๗	๑๐.๕๕๕
มูลค่าส่งออก (มค.- ธค.)	๑๒๓,๗๐๐	๒๐๐,๘๙๒	๑๗๑,๗๑๙	๑๖๘,๖๓๔	๑๘๙,๓๘๓
ณ ๑ ม.ค. - ๓๑ ธค.	-	-	-	๑๖๘,๖๓๔	๑๘๙,๓๘๓

ปี ๒๕๕๔ กระทรวงพาณิชย์ปรับเป้าหมายการส่งออกข้าวมีปริมาณ ๑๐.๕ ล้านตันข้าวสาร ซึ่งการส่งออกตั้งแต่วันที่ ๑ มค.- ๓๑ ธค.๕๔ มีปริมาณ ๑๐.๕๕๕ ล้านตันข้าวสาร คิดเป็นร้อยละ ๑๐๑ ของเป้าหมายส่งออก และมูลค่าส่งออกรวม ๑๘๙,๓๘๓ ล้านบาท

๕. สภาพปัญหาและสาเหตุ

๕.๑ ผลผลิตส่วนใหญ่ออกสู่ตลาดพร้อมกันมากและกระจุกตัวในช่วงต้นฤดู จากการที่ตลาดโลกมีความต้องการข้าวและธัญพืชเพิ่มขึ้น ประเทศผู้ผลิตสำคัญประสบภัยธรรมชาติ จะส่งผลให้ราคาปรับตัวสูงขึ้น

๕.๒ การค้าข้าวในตลาดโลกราคามีแนวโน้มลดลง เนื่องจากทั้งผู้ส่งออกและผู้นำเข้าสำคัญ เช่น จีน พม่า บังคลาเทศ มีผลผลิตเพิ่มขึ้น ส่วนอินเดียหันมาส่งออกข้าวเพิ่มขึ้นหลังจากที่ยกเลิกการส่งออกข้าวขาวที่มีไซบาสมาติมา ๓ ปี ข้าวอินเดียมีราคาถูกกว่า ขณะที่ไทยประสบอุทกภัยผลผลิตจะลดลง

๕.๓ ราคาข้าวส่งออกของไทยมีแนวโน้มสูงขึ้น เนื่องจากราคารับจำนำกำหนดไว้สูงโดยมีวัตถุประสงค์เพื่อช่วยเหลือเกษตรกรให้มีรายได้สูงขึ้น แต่ส่งผลต่อราคาส่งออกข้าวสูงขึ้นด้วย จึงไม่สามารถแข่งขันกับเวียดนามและอินเดียได้ซึ่งมีราคาส่งออกต่ำกว่า

๖. โครงการรับจำนำข้าวเปลือกนาปี ปีการผลิต ๒๕๕๔/๕๕

กชช. อนุมัติกรอบชนิด ราคา ปริมาณ ระยะเวลา วิธีการ หลักเกณฑ์ เงื่อนไข และงบประมาณการดำเนินโครงการรับจำนำข้าวเปลือกนาปี ปีการผลิต ๒๕๕๔/๕๕ และนำเสนอคณะรัฐมนตรีเพื่อทราบกรอบ วิธีการ หลักเกณฑ์ และเงื่อนไขโครงการรับจำนำข้าวเปลือกนาปี ปีการผลิต ๒๕๕๔/๕๕ และพิจารณาอนุมัติงบประมาณดำเนินการโครงการต่อไป ดังนี้

๖.๑ ชนิดและราคารับจำนำข้าวเปลือกนาปี ปีการผลิต ๒๕๕๔/๕๕ ให้กำหนดชนิดและราคา
รับจำนำข้าวเปลือกนาปี ปีการผลิต ๒๕๕๔/๕๕ ณ ความชื้นไม่เกิน ๑๕% ดังนี้

(๑) ข้าวเปลือกหอมมะลิ (๔๒ กรัม)	ตันละ	๒๐,๐๐๐	บาท
(๒) ข้าวเปลือกหอมจังหวัด (๔๐ กรัม) (ข้าวหอมมะลินอกพื้นที่ ๒๓ จังหวัด)	ตันละ	๑๘,๐๐๐	บาท
(๓) ข้าวเปลือกปทุมธานี (๔๒ กรัม)	ตันละ	๑๖,๐๐๐	บาท
(๔) ข้าวเปลือกเหนียว ๑๐% เมล็ดยาว	ตันละ	๑๖,๐๐๐	บาท
ข้าวเปลือกเหนียว ๑๐% เมล็ดสั้น	ตันละ	๑๕,๐๐๐	บาท
(๕) ข้าวเปลือกเจ้า ๑๐๐%	ตันละ	๑๕,๐๐๐	บาท
ข้าวเปลือกเจ้า ๕%	ตันละ	๑๔,๘๐๐	บาท
ข้าวเปลือกเจ้า ๑๐%	ตันละ	๑๔,๖๐๐	บาท
ข้าวเปลือกเจ้า ๑๕%	ตันละ	๑๔,๒๐๐	บาท
ข้าวเปลือกเจ้า ๒๕%	ตันละ	๑๓,๘๐๐	บาท

ทั้งนี้ ราคารับจำนำข้างต้นให้ปรับเพิ่ม-ลดตามจำนวนกรัม ในอัตราร้อยละ ๒๐๐ บาท

๖.๒ เป้าหมายการรับจำนำ ไม่จำกัดปริมาณข้าวเปลือกที่รับจำนำทั้งโครงการ ส่วนปริมาณ
ข้าวเปลือกที่เกษตรกรแต่ละรายจะจำนำได้ไม่จำกัดจำนวนเช่นกัน โดยต้องเป็นข้าวเปลือกที่เกษตรกรเพาะปลูก
เองในปีการผลิต ๒๕๕๔/๕๕ และต้องมีหนังสือรับรองเกษตรกรของกรมส่งเสริมการเกษตร ซึ่งผ่านการทำประชาคม
และเกษตรกรลงชื่อรับรองตัวเอง พร้อมทั้งเจ้าหน้าที่กรมส่งเสริมการเกษตร และปลัดองค์รปกครองส่วนท้องถิ่น
หรือผู้ที่ได้รับมอบหมายลงชื่อรับรองด้วย

๖.๓ ระยะเวลาดำเนินการรับจำนำ ๗ ตุลาคม ๒๕๕๔ - ๒๙ กุมภาพันธ์ ๒๕๕๕ (ภาคใต้ ๑
กุมภาพันธ์ - ๓๑ กรกฎาคม ๒๕๕๕) ระยะเวลาไถ่ถอน ๔ เดือน นับถัดจากเดือนที่รับจำนำ ระยะเวลาโครงการ
๗ ตุลาคม ๒๕๕๔ - ๓๐ กันยายน ๒๕๕๕

๗. ผลการดำเนินการรับจำนำข้าวเปลือกนาปี ปีการผลิต ๒๕๕๔/๕๕

โครงการรับจำนำข้าวเปลือกนาปี ปี ๒๕๕๔/๕๕ ตั้งแต่วันที่ ๗ ต.ค. - ๒๙ ธ.ค.๕๔ มีเกษตรกรขึ้น
ทะเบียนออกใบรับรอง จำนวน ๓,๓๙๐,๔๖๓ ราย มีโรงสีเข้าร่วมโครงการ ๗๔๓ ราย เปิดจุดรับจำนำได้ จำนวน
๖๑๗ แห่ง (แยกเป็น อคส. ๔๒๕ แห่ง และอ.ต.ก. ๑๙๒ แห่ง) และเปิดรับนอกพื้นที่ ๒๐๕ จุด (อคส. ๑๕๔ จุด
และอ.ต.ก. ๕๑ จุด) ผลการรับจำนำข้าวเปลือกรวมทั้งสิ้น จำนวน ๔,๕๗๒,๔๘๑ ตัน แยกเป็นข้าวเปลือกเจ้า
๒,๑๔๔,๗๑๑ ตัน ข้าวหอมมะลิ ๑,๙๑๘,๓๙๙ ตัน ข้าวหอมจังหวัด ๓๐๕,๓๖๓ ตัน ข้าวปทุมธานี ๑๔,๘๕๗ ตัน
และข้าวเหนียว ๑๘๙,๑๖๑ ตัน มีจำนวนใบประทวน ๘๓๔,๔๕๙ ใบ จำนำย้งฉาง ๑,๒๙๕ ราย และ ธ.ก.ส.
จ่ายเงินให้เกษตรกรแล้ว (ณ วันที่ ๒๘ ธ.ค.๕๔) จำนวน ๕๙๘,๕๕๒ สัญญา เป็นเงิน ๖๑,๔๗๐.๘๓๕ ล้านบาท

สำนักส่งเสริมการค้าสินค้าเกษตร
กรมการค้าภายใน
มกราคม .๕๕

สรุปปริมาณการส่งข้าวออกไปต่างประเทศรายเดือน

หน่วย: ปริมาณ/เมตริกตัน

มูลค่า/ล้านบาท

เดือน	2540	2541	2542	2543	2544	2545	2546	2547	2548	2549	2550	2551	2552	2553	2554
มค.	377,949	684,258	561,509	453,860	542,617	683,545	580,091	550,232	764,497	579,501	622,942	1,022,849	637,657	714,545	922,322
กพ.	287,899	564,678	435,160	531,032	468,532	531,389	544,549	704,296	588,663	585,601	591,362	1,049,697	674,909	694,823	972,565
มีค.	374,825	591,276	466,123	495,392	376,301	571,122	482,455	821,005	591,762	626,015	743,386	1,136,239	724,700	727,023	1,126,477
ไตรมาสแรก	1,040,673	1,840,212	1,462,792	1,480,284	1,387,450	1,786,056	1,607,095	2,075,533	1,944,922	1,791,117	1,957,690	3,208,785	2,037,266	2,136,391	3,021,364
เมย.	418,520	547,554	379,246	403,915	547,252	483,273	556,881	800,361	588,838	599,232	703,758	816,424	718,453	581,043	949,015
พค.	396,191	427,058	473,077	557,074	634,543	646,631	586,875	831,376	597,570	665,334	683,554	1,006,026	807,154	691,965	1,195,846
มิย.	473,177	495,114	537,306	396,904	611,925	498,500	532,499	946,430	588,818	659,296	729,510	954,388	859,166	617,007	1,172,984
ไตรมาสที่ 2	1,287,888	1,469,726	1,389,629	1,357,893	1,793,720	1,628,404	1,676,255	2,578,167	1,775,226	1,923,862	2,116,822	2,776,838	2,384,773	1,890,015	3,317,845
กค.	425,167	529,767	615,205	544,933	523,064	533,432	684,057	1,003,889	561,690	553,948	624,703	890,492	649,865	680,932	990,218
สค.	412,798	525,671	632,679	493,681	699,300	574,400	699,916	738,805	628,221	525,788	641,321	790,060	724,961	587,445	870,839
กย.	462,548	416,133	623,196	521,024	722,541	565,366	633,782	879,905	560,741	624,922	836,384	709,319	728,394	839,410	823,516
ไตรมาสที่ 3	1,300,513	1,471,571	1,871,080	1,559,638	1,944,905	1,673,198	2,017,755	2,622,599	1,750,652	1,704,658	2,102,408	2,389,871	2,103,220	2,107,787	2,684,573
ตค.	465,190	461,287	564,073	697,394	813,038	908,034	716,841	1,089,458	600,084	697,756	1,101,638	604,910	684,351	890,753	606,763
พย.	435,278	526,719	658,781	727,417	805,751	682,724	727,684	964,682	592,664	663,253	1,168,506	437,476	654,837	954,300	505,995
ธค.	742,667	639,340	767,664	776,768	800,503	567,222	851,784	809,786	640,798	640,010	1,110,318	593,154	728,383	1,068,140	449,056
ไตรมาสที่ 4	1,643,135	1,627,346	1,990,518	2,201,579	2,419,292	2,157,980	2,296,309	2,863,926	1,833,546	2,001,019	3,380,462	1,635,540	2,067,571	2,913,193	1,561,814
ปริมาณรวม	5,272,209	6,408,855	6,714,019	6,599,394	7,545,367	7,245,638	7,597,414	10,140,225	7,304,346	7,420,656	9,557,382	10,011,034	8,592,830	9,047,386	10,585,596
มูลค่ารวม	60,619	85,394	72,324	68,102	69,261	67,193	76,368	110,376	90,874	97,349	123,700	200,892	171,719	168,634	189,383

ที่มา : สภาหอการค้าแห่งประเทศไทย (ตั้งแต่ปี 2541 - ปัจจุบันเป็นข้อมูลจากกรมการค้าต่างประเทศ)

กรมการค้าภายใน กรมการค้าชายแดน กรมการค้าภายใน

ราคาข้าวเปลือกหอมมะลิ ที่โรงสีรับซื้อในส่วนภูมิภาค

FILE : PX004

หน่วย : บาท/ตัน

ปี	มค.	กพ.	มีค.	เมย.	พค.	มิย.	กค.	สค.	กย.	ตค.	พย.	ธค.	เฉลี่ย
2543	6,743	6,781	6,885	6,977	7,311	7,477	8,005	8,135	8,177	8,146	7,289	6,413	7,362
2544	6,583	6,389	6,085	6,140	5,933	5,750	5,711	5,170	4,929	5,151	4,867	4,822	5,628
2545	5,216	5,410	5,472	5,550	5,625	6,248	6,735	6,785	6,874	6,758	6,340	6,375	6,116
2546	6,425	6,778	7,560	7,850	7,990	8,340	8,465	8,818	9,315	8,950	7,980	8,665	8,095
2547	9,376	9,175	9,270	9,567	9,249	8,743	7,957	7,718	7,407	7,178	7,738	7,695	8,423
2548	7,885	7,959	8,001	7,999	7,909	7,689	7,696	8,000	8,014	7,863	7,683	7,600	7,858
2549	7,500	7,833	8,151	8,157	8,305	8,315	8,812	8,975	9,023	8,980	8,364	8,291	8,392
2550	8,680	8,788	8,930	8,955	8,913	8,961	9,033	9,025	9,058	9,118	9,348	10,297	9,092
2551	10,500	12,175	13,108	18,497	18,576	15,111	14,758	13,658	13,761	13,649	11,910	12,276	13,998
2552	13,575	14,061	14,246	14,254	13,998	14,067	15,006	15,380	15,649	15,546	13,894	14,862	14,545
2553	14,984	14,643	14,060	13,839	13,475	12,983	13,585	13,933	14,567	14,443	13,928	13,741	14,015
2554	13,502	13,358	12,831	12,913	12,925	13,107	13,885	14,169	14,783	15,287	15,401	15,382	13,962

หมายเหตุ : เป็นราคารับซื้อเฉลี่ยหน้าโรงสีจังหวัดสุรินทร์ อุตรธานี อุบลราชธานี และนครราชสีมา (ชนิดสีได้ตันข้าว 36 กรัม)

ราคาเดือนกรกฎาคม 2553 เป็นราคาเฉลี่ย ณ วันที่ 29 กค.53

ราคาข้าวเปลือกเหนียว (เมล็ดยาว) ที่โรงสีรับซื้อในส่วนภูมิภาค

หน่วย : บาท/ตัน

ปี	มค.	กพ.	มีค.	เมย.	พค.	มิย.	กค.	สค.	กย.	ตค.	พย.	ธค.	เฉลี่ย
2543	4,667	4,549	4,528	4,706	4,831	4,828	5,068	5,203	5,208	5,295	5,111	4,997	4,916
2544	5,467	5,612	5,550	5,651	5,795	5,948	6,018	5,830	5,750	5,509	4,739	5,006	5,573
2545	5,063	5,124	5,112	5,374	5,657	5,781	5,913	6,155	6,293	6,073	5,568	5,236	5,612
2546	5,397	5,774	5,950	6,000	6,058	6,229	6,576	6,923	7,125	6,248	6,220	6,367	6,239
2547	6,730	6,510	6,514	6,669	6,742	6,600	6,600	6,540	6,209	5,940	6,100	5,945	6,425
2548	6,235	6,300	6,300	6,300	6,300	6,300	6,300	6,500	6,452	6,015	5,700	6,030	6,228
2549	6,774	6,979	7,200	7,331	7,500	7,679	9,100	9,464	10,020	10,262	10,567	10,258	8,595
2550	11,367	11,300	11,329	11,447	11,920	12,667	12,700	12,700	12,700	12,700	9,250	9,041	11,593
2551	8,691	8,860	9,862	12,664	10,279	9,293	8,698	7,903	7,582	6,991	6,120	6,902	8,654
2552	7,691	7,903	7,636	7,547	7,331	7,385	7,919	7,814	8,247	8,361	9,229	11,921	8,249
2553	12,105	12,060	11,773	12,163	13,077	13,398	14,934	15,805	16,295	16,824	15,966	14,164	14,047
2554	14,711	15,073	15,783	15,619	15,790	16,117	16,662	16,049	15,244	14,662	13,104	13,502	15,193

หมายเหตุ : เป็นราคารับซื้อเฉลี่ยหน้าโรงสีจังหวัดอุตรธานี กาฬสินธุ์ ขอนแก่น และเชียงราย

สำนักส่งเสริมการค้าสินค้าเกษตร

30 ธันวาคม 2554

px(รวม)/Tophit/vv/d64

ราคาข้าวเปลือกเจ้านาปี 5% ตลาดกลางก้านันทรง/ท่าข้าวลาดยาว

FILE : PX003

หน่วย : บาท/ตัน

ปี	มค.	กพ.	มีค.	เมย.	พค.	มิย.	กค.	สค.	กย.	ตค.	พย.	ธค.	เฉลี่ย
2543	4,824	4,975										4,550	4,783
2544	4,550	4,550	4,550								4,450	4,553	4,531
2545	4,624	4,761	4,650							4,750	4,750	4,700	4,706
2546	4,732	4,750	4,750								4,383	4,530	4,629
2547	4,727										6,090	6,250	5,689
2548	6,404	6,450									6,858	6,850	6,641
2549	6,850	6,850	6,850								6,168	6,250	6,594
2550	6,330	6,389									6,566	6,750	6,509
2551	6,773	7,838									9,400	9,400	8,353
2552	10,300	10,776								8,323	8,908	10,507	9,763
2553	9,796	9,565									8,769	8,870	9,250
2554	8,385	8,471	8,196								10,295	10,428	9,155

ราคาข้าวเปลือกเจ้านาปี 5% ตลาดกลางจังหวัดพิษณุโลก

หน่วย : บาท/ตัน

ปี	มค.	กพ.	มีค.	เมย.	พค.	มิย.	กค.	สค.	กย.	ตค.	พย.	ธค.	เฉลี่ย
2543	4,850	4,958	4,799	4,472							4,715	4,132	4,654
2544	4,186	4,267	4,127								4,328	4,289	4,239
2545	4,405	4,650	4,650	4,650						4,706	4,627	4,475	4,595
2546	4,593	4,646	4,650								4,488	4,406	4,557
2547	4,680										5,775	5,885	5,447
2548	5,975	6,122									6,743	6,725	6,391
2549	6,725	6,725	6,725								5,806	6,000	6,396
2550	6,205	6,250									6,509	6,741	6,426
2551	6,836	8,293									9,250	9,490	8,467
2552	9,728	10,224									8,900	9,940	9,698
2553	10,066	9,750									8,830	8,750	9,349
2554	8,750	8,750	8,520								10,366	10,045	9,286

ราคาข้าวเปลือกนาปี 5 % เฉลี่ยตลาดก้านันทรง/ท่าข้าวลาดยาวและตลาดกลางจังหวัดพิษณุโลก

หน่วย : บาท/ตัน

ปี	มค.	กพ.	มีค.	เมย.	พค.	มิย.	กค.	สค.	กย.	ตค.	พย.	ธค.	เฉลี่ย
2543	4,837	4,967	4,799	4,472							4,715	4,341	4,689
2544	4,368	4,409	4,339								4,389	4,421	4,385
2545	4,514	4,706	4,650	4,650						4,728	4,688	4,588	4,646
2546	4,663	4,698	4,700								4,434	4,468	4,593
2547	4,704										5,932	6,068	5,568
2548	6,190	6,286									6,800	6,788	6,516
2549	6,788	6,788	6,788								5,987	6,125	6,495
2550	6,268	6,320									6,538	6,746	6,468
2551	6,805	8,066									9,325	9,445	8,410
2552	10,014	10,500								8,323	8,904	10,224	9,593
2553	9,931	9,743									8,800	8,810	9,321
2554	8,568	8,611	8,358								10,331	10,237	9,221

สำนักส่งเสริมการค้าสินค้าเกษตร

ราคาข้าวเปลือกเจ้านาปรัง ความชื้น 15% ตลาดก้านทอง / ทำข้าวลาดยาว

FILE : PX 008

หน่วย : บาท/ตัน

ปี	มค.	กพ.	มีค.	เมย.	พค.	มิย.	กค.	สค.	กย.	ตค.	พย.	ธค.	เฉลี่ย
2543	4,825		4,659	4,419	4,561	4,674	4,380	4,450	4,025	4,245	4,322	4,385	4,450
2544	4,498	4,492	4,273	4,185	4,250	4,385	4,450	4,160	4,330	4,345	4,344		4,337
2545			4,576	4,606	4,845	4,956	4,750	4,640	4,650	4,681			4,713
2546			4,580	4,550	4,550	4,731	4,902	4,713	4,707	4,603			4,667
2547		4,850	5,065	5,254	5,250	5,250	5,446	5,998	5,906	6,050			5,452
2548			6,365	6,888	6,900	6,882	6,750	6,688	6,983	6,950			6,801
2549			6,850	6,850	6,850	6,850	6,859	6,935	6,408	6,030			6,704
2550			6,243	6,323	6,174	6,233	6,250	6,250	6,250	6,250			6,247
2551			10,423	13,086	12,952	12,522	12,440	12,258	12,033	11,850			12,196
2552			9,997	10,319	10,061	10,120	10,538	9,790	9,200				10,004
2553			8,850	7,790	7,988	7,950	7,979	8,450	8,473	8,175			8,207
2554				8,150	8,150	8,450	9,095	9,543	10,164	9,900			9,065

หมายเหตุ : ตั้งแต่เดือนกุมภาพันธ์ 47 เป็นต้นไป เป็นราคาที่ตลาดกลางทำข้าวลาดยาว

ราคาข้าวเปลือกเจ้านาปรัง ความชื้น 15% ตลาดกลางจังหวัดพิษณุโลก

หน่วย : บาท/ตัน

ปี	มค.	กพ.	มีค.	เมย.	พค.	มิย.	กค.	สค.	กย.	ตค.	พย.	ธค.	เฉลี่ย
2543	4,740	4,889	4,677	4,316	4,173	4,123	4,080	4,221	3,775	4,192	4,177	4,156	4,293
2544	4,198	4,212	4,050	3,916	4,030	4,225	4,310	4,198	4,298	4,250	4,225	4,303	4,185
2545	4,439	4,617	4,571	4,589	4,610	4,635	4,492	4,410	4,425	4,492			4,528
2546			4,490	4,475	4,586	4,689	4,687	4,578	4,648				4,593
2547		4,740	5,048	5,131	5,317	5,373	5,448	5,670	5,775	5,775			5,364
2548			6,346	6,475	6,475	6,475	6,475	6,475	6,543	6,775			6,505
2549			6,663	6,475	6,475	6,475	6,475	6,475	6,335	5,575			6,369
2550			6,023	6,215	6,285	6,150	6,150	6,150	6,130	6,061			6,146
2551			10,533	13,803	13,642	12,321	12,500	11,917	11,773	10,580			12,134
2552			9,750	9,450	9,750	9,750	9,750	9,750	9,532	8,438			9,521
2553			8,735	7,491	7,658	7,900	8,111	8,095	8,186	8,195			8,046
2554			7,800	8,003	7,939	8,150	8,789	9,261	9,750	10,400			8,762

ราคาข้าวเปลือกนาปรัง ความชื้น 15 %เฉลี่ย ทำข้าวลาดยาวและจังหวัดพิษณุโลก

หน่วย : บาท/ตัน

ปี	มค.	กพ.	มีค.	เมย.	พค.	มิย.	กค.	สค.	กย.	ตค.	พย.	ธค.	เฉลี่ย
2543	4,787	4,889	4,668	4,368	4,367	4,398	4,230	4,336	3,900	4,218	4,250	4,271	4,390
2544	4,348	4,352	4,162	4,050	4,140	4,305	4,380	4,179	4,314	4,298	4,284	4,303	4,260
2545	4,439	4,617	4,574	4,598	4,728	4,793	4,621	4,525	4,538	4,587			4,602
2546			4,535	4,513	4,568	4,710	4,795	4,646	4,678	4,603			4,631
2547		4,795	5,057	5,193	5,284	5,312	5,447	5,834	5,841	5,913			5,408
2548			6,355	6,682	6,688	6,679	6,613	6,582	6,764	6,863			6,653
2549			6,757	6,663	6,663	6,663	6,667	6,705	6,372	5,803			6,537
2550			6,137	6,268	6,230	6,192	6,200	6,200	6,190	6,156			6,197
2551			10,478	13,445	13,297	12,422	12,470	12,088	11,907	11,215			12,165
2552			9,874	9,885	9,906	9,935	10,144	9,770	9,366	8,438			9,665
2553			8,793	7,641	7,823	7,925	8,045	8,273	8,330	8,185			8,127
2554			7,800	8,007	8,045	8,300	8,942	9,402	9,957	10,150			8,825

สำนักส่งเสริมการค้าสินค้าเกษตร

ราคาขายส่งข้าวสารเจ้า 100 % ชั้น 2 ตลาดกรุงเทพมหานคร

File : PX006

หน่วย : บาท/100 กก.

ปี	มค.	กพ.	มีค.	เมย.	พค.	มิย.	กค.	สค.	กย.	ตค.	พย.	ธค.	เฉลี่ย
2543	858	892	821	770	751	742	716	718	709	766	769	758	773
2544	755	748	729	716	720	740	743	724	729	719	741	752	735
2545	807	825	786	797	833	828	782	767	763	782	776	777	794
2546	824	832	806	807	814	826	806	779	766	741	734	759	791
2547	810	815	904	906	896	896	910	950	930	968	1,005	1,046	920
2548	1,069	1,075	1,087	1,135	1,126	1,123	1,108	1,125	1,131	1,134	1,104	1,112	1,111
2549	1,121	1,143	1,142	1,123	1,136	1,157	1,158	1,138	1,118	1,079	1,042	1,047	1,117
2550	1,074	1,085	1,082	1,052	1,063	1,091	1,073	1,072	1,066	1,078	1,119	1,169	1,085
2551	1,185	1,412	1,738	2,613	2,602	2,192	2,176	2,069	2,209	1,959	1,808	1,791	1,980
2552	1,845	1,966	1,911	1,758	1,767	1,805	1,843	1,713	1,686	1,555	1,707	1,882	1,787
2553	1,807	1,718	1,589	1,446	1,404	1,390	1,332	1,358	1,367	1,352	1,473	1,522	1,480
2554	1,483	1,517	1,378	1,352	1,356	1,471	1,530	1,593	1,717	1,767	1,814	1,712	1,558

ราคาขายส่งข้าวสารเจ้า 5% ตลาดกรุงเทพมหานคร

หน่วย : บาท/100 กก.

ปี	มค.	กพ.	มีค.	เมย.	พค.	มิย.	กค.	สค.	กย.	ตค.	พย.	ธค.	เฉลี่ย
2543	824	833	767	724	687	689	684	694	679	745	742	731	733
2544	730	724	700	671	675	694	707	696	710	702	714	726	704
2545	785	800	764	773	803	799	758	745	740	751	751	750	768
2546	794	797	782	783	785	795	774	747	739	721	714	732	764
2547	777	778	873	881	871	876	889	925	906	937	979	1,026	893
2548	1,049	1,055	1,066	1,115	1,106	1,103	1,088	1,105	1,107	1,108	1,079	1,088	1,089
2549	1,095	1,119	1,117	1,090	1,106	1,127	1,128	1,108	1,088	1,050	1,013	1,022	1,089
2550	1,050	1,051	1,038	1,018	1,031	1,061	1,039	1,038	1,027	1,051	1,096	1,135	1,053
2551	1,148	1,365	1,696	2,524	2,417	2,105	2,093	2,018	2,149	1,818	1,711	1,682	1,894
2552	1,705	1,866	1,809	1,656	1,663	1,734	1,748	1,625	1,595	1,495	1,619	1,774	1,691
2553	1,707	1,607	1,448	1,294	1,282	1,275	1,255	1,296	1,317	1,302	1,419	1,466	1,389
2554	1,433	1,471	1,338	1,305	1,306	1,421	1,480	1,543	1,667	1,717	1,765	1,662	1,509

ราคาขายส่งปลายข้าวขาว A-1เลิศ (ใหม่) ตลาดกรุงเทพมหานคร

หน่วย : บาท/100 กก.

ปี	มค.	กพ.	มีค.	เมย.	พค.	มิย.	กค.	สค.	กย.	ตค.	พย.	ธค.	เฉลี่ย
2543	531	531	520	504	495	486	519	533	540	533	510	515	518
2544	534	524	497	501	522	545	585	589	612	602	541	541	549
2545	581	588	596	595	591	586	580	579	595	642	631	609	598
2546	595	591	570	560	556	584	578	583	584	581	583	600	580
2547	630	665	767	788	807	817	802	821	787	765	805	810	772
2548	829	841	836	838	830	818	813	825	836	846	812	800	827
2549	780	787	783	791	771	771	764	772	791	778	747	775	776
2550	829	870	861	822	800	821	829	847	880	950	996	1,074	882
2551	1,123	1,326	1,570	2,212	1,916	1,554	1,490	1,226	1,219	985	869	870	1,363
2552	905	977	1,004	1,008	939	954	960	889	887	852	993	1,175	962
2553	1,255	1,217	1,078	961	941	936	984	1,056	1,150	1,156	1,145	1,119	1,083
2554	1,120	1,180	1,131	1,104	1,130	1,168	1,226	1,290	1,389	1,395	1,600	1,603	1,278

ราคาขายส่งข้าวสารเจ้า 25% ในตลาดกรุงเทพมหานคร

px006-2

หน่วย : บาท/100 กก.

ปี	มค.	กพ.	มีค.	เมษ.	พค.	มิย.	กค.	สค.	กย.	ตค.	พย.	ธค.	เฉลี่ย
2543	759	765	714	675	645	643	640	651	647	700	691	681	684
2544	683	675	648	626	634	655	675	670	684	676	670	680	665
2545	733	748	721	728	749	746	713	704	702	725	723	717	726
2546	746	762	730	729	732	743	735	707	705	689	681	694	721
2547	734	746	844	853	849	854	866	900	875	874	904	965	855
2548	984	994	1,000	1,030	1,021	1,018	1,004	1,020	1,022	1,024	994	1,003	1,009
2549	1,016	1,034	1,032	1,006	993	993	998	983	981	969	948	971	994
2550	998	998	979	953	958	982	979	981	983	998	1,058	1,102	997
2551	1,147	1,350	1,681	2,454	2,402	2,062	2,027	1,845	1,896	1,587	1,355	1,408	1,768
2552	1,533	1,566	1,535	1,433	1,417	1,477	1,487	1,377	1,357	1,280	1,399	1,658	1,460
2553	1,480	1,405	1,323	1,178	1,171	1,165	1,167	1,216	1,259	1,255	1,325	1,354	1,275
2554	1,330	1,373	1,266	1,235	1,236	1,335	1,392	1,456	1,575	1,609	1,712	1,663	1,432

ราคาขายส่งข้าวหนึ่ง 100 % ตลาดกรุงเทพมหานคร

หน่วย : บาท/100 กก.

ปี	มค.	กพ.	มีค.	เมษ.	พค.	มิย.	กค.	สค.	กย.	ตค.	พย.	ธค.	เฉลี่ย
2543	886	907	863	830	810	811	814	799	752	812	762	763	817
2544	777	730	702	712	735	782	872	857	906	886	803	755	793
2545	793	799	769	761	771	766	751	760	766	790	797	757	773
2546	777	780	762	766	762	784	786	766	760	750	734	726	763
2547	753	787	882	916	933	926	924	995	975	985	1,001	1,037	926
2548	1,057	1,065	1,061	1,132	1,114	1,110	1,090	1,111	1,133	1,133	1,089	1,078	1,098
2549	1,081	1,108	1,108	1,095	1,096	1,123	1,143	1,131	1,124	1,095	1,066	1,057	1,102
2550	1,065	1,065	1,078	1,068	1,062	1,091	1,082	1,078	1,078	1,103	1,175	1,225	1,098
2551	1,248	1,523	1,870	2,751	2,799	2,354	2,344	2,162	2,205	1,892	1,759	1,783	2,058
2552	1,855	2,029	1,976	1,805	1,807	1,946	1,949	1,817	1,907	1,745	1,778	1,882	1,875
2553	1,865	1,779	1,573	1,364	1,352	1,375	1,390	1,481	1,510	1,468	1,506	1,488	1,513
2554	1,494	1,527	1,399	1,395	1,383	1,467	1,513	1,630	1,743	1,755	1,755	1,706	1,564

สำนักส่งเสริมการค้าสินค้าเกษตร

ราคาขายส่งข้าวเหนียว 10% เมล็ดยาว ตลาดกรุงเทพมหานคร

PX007-2

หน่วย : บาท/100 กก.

ปี	มค.	กพ.	มีค.	เมย.	พค.	มิย.	กค.	สค.	กย.	ตค.	พย.	ธค.	เฉลี่ย
2543	930	867	848	919	966	968	1,026	1,020	1,022	1,025	1,025	1,035	971
2544	1,071	1,030	996	986	985	1,020	1,024	996	985	868	895	891	979
2545	946	929	945	968	1,040	1,047	1,079	1,095	1,138	1,141	1,156	1,145	1,052
2546	1,141	1,163	1,165	1,165	1,165	1,166	1,156	1,371	1,391	1,405	1,239	1,260	1,232
2547	1,305	1,279	1,265	1,265	1,244	1,235	1,235	1,224	1,127	1,098	1,135	1,120	1,211
2548	1,147	1,150	1,150	1,150	1,150	1,150	1,150	1,150	1,150	1,150	1,095	1,090	1,140
2549	1,247	1,264	1,270	1,286	1,340	1,399	1,688	1,741	1,837	1,961	2,044	2,010	1,591
2550	2,023	2,040	2,040	2,040	2,115	2,130	2,130	2,248	2,450	2,325	1,718	1,661	2,077
2551	1,488	1,526	1,655	2,141	1,761	1,594	1,503	1,444	1,405	1,364	1,298	1,325	1,542
2552	1,305	1,387	1,390	1,377	1,370	1,358	1,395	1,367	1,445	1,439	1,757	2,280	1,489
2553	2,205	2,069	1,966	2,119	2,361	2,335	2,813	2,955	2,955	2,955	2,994	2,573	2,525
2554	2,635	2,683	2,820	2,699	2,505	2,598	2,655	2,698	2,641	2,555	2,555	2,425	2,622

ราคาขายส่งปลายข้าวเหนียว A-1 ตลาดกรุงเทพมหานคร

หน่วย : บาท/100 กก.

ปี	มค.	กพ.	มีค.	เมย.	พค.	มิย.	กค.	สค.	กย.	ตค.	พย.	ธค.	เฉลี่ย
2543	567	563	520	530	549	556	565	558	547	556	564	609	557
2544	731	870	869	891	926	966	952	843	817	790	680	709	837
2545	756	774	810	807	814	795	812	822	831	844	808	853	811
2546	857	858	845	845	845	817	821	863	904	846	848	865	851
2547	882	867	865	885	885	885	885	886	905	858	833	835	873
2548	844	845	865	915	868	865	865	875	875	875	875	905	873
2549	912	983	1,072	1,143	1,145	1,204	1,311	1,384	1,532	1,662	1,704	1,661	1,309
2550	1,640	1,640	1,629	1,590	1,590	1,590	1,557	1,585	1,399	1,231	1,266	1,250	1,497
2551	1,196	1,346	1,476	1,795	1,505	1,319	1,253	1,202	1,171	1,021	943	982	1,267
2552	985	1,091	1,103	1,085	1,055	1,055	1,063	1,102	1,191	1,235	1,403	1,603	1,164
2553	1,605	1,605	1,610	1,721	1,811	1,892	2,075	2,225	2,390	2,405	2,405	2,235	1,998
2554	2,205	2,205	2,205	2,196	2,096	2,172	2,219	2,231	2,292	2,231	2,255	2,088	2,200

สำนักส่งเสริมการค้าสินค้าเกษตร

ราคาขายส่งข้าวสารหอมมะลิ 100% ชั้น 2 ในตลาดกรุงเทพมหานคร

PX007-3

หน่วย : บาท/100 กก.

ปี	มค.	กพ.	มีค.	เมย.	พค.	มิย.	กค.	สค.	กย.	ตค.	พย.	ธค.	เฉลี่ย
2543	1,520	1,531	1,543	1,563	1,727	1,840	2,028	2,015	1,983	1,970	1,910	1,887	1,793
2544	1,443	1,345	1,306	1,297	1,227	1,145	1,117	996	952	1,032	1,088	1,031	1,165
2545	1,021	1,053	1,044	1,050	1,105	1,219	1,309	1,311	1,345	1,275	1,278	1,252	1,189
2546	1,359	1,440	1,686	1,811	1,837	1,862	1,855	1,972	2,074	1,888	1,865	1,675	1,777
2547	1,856	1,766	1,760	1,743	1,681	1,606	1,477	1,454	1,379	1,427	1,510	1,510	1,597
2548	1,512	1,540	1,540	1,540	1,523	1,471	1,460	1,502	1,501	1,500	1,468	1,465	1,502
2549	1,465	1,538	1,590	1,590	1,618	1,668	1,809	1,825	1,816	1,804	1,621	1,670	1,668
2550	1,782	1,790	1,790	1,780	1,746	1,747	1,750	1,750	1,750	1,765	1,855	1,955	1,788
2551	2,043	2,227	2,416	3,322	3,214	2,729	2,637	2,419	2,459	2,434	2,471	2,465	2,570
2552	2,505	2,676	2,727	2,705	2,680	2,773	2,952	3,042	3,144	3,197	2,775	3,100	2,856
2553	3,049	2,988	2,931	2,899	2,849	2,741	2,859	2,904	3,040	2,940	2,793	2,698	2,891
2554	2,646	2,580	2,522	2,516	2,590	2,687	2,859	2,894	3,035	3,054	3,146	2,948	2,790

ราคาขายส่งปลายข้าวสารหอมมะลิในตลาดกรุงเทพมหานคร

หน่วย : บาท/100 กก.

ปี	มค.	กพ.	มีค.	เมย.	พค.	มิย.	กค.	สค.	กย.	ตค.	พย.	ธค.	เฉลี่ย
2543	601	603	605	611	585	569	591	610	598	622	579	569	595
2544	572	582	624	651	692	757	781	810	802	805	712	685	706
2545	722	704	682	680	671	672	680	697	713	712	697	670	692
2546	636	650	628	605	614	639	642	673	705	704	678	728	659
2547	828	953	1,001	1,037	1,067	995	950	963	850	833	894	887	938
2548	913	909	881	875	868	846	850	907	899	898	869	823	878
2549	800	833	839	828	813	848	869	870	886	866	834	856	845
2550	895	930	925	958	955	993	996	1,008	1,027	1,034	1,116	1,201	1,003
2551	1,263	1,442	1,635	2,298	2,055	1,688	1,700	1,593	1,767	1,795	1,388	1,192	1,651
2552	1,305	1,528	1,647	1,633	1,584	1,610	1,605	1,488	1,250	1,132	1,272	1,403	1,455
2553	1,363	1,330	1,176	1,127	1,025	1,026	1,069	1,158	1,251	1,214	1,207	1,189	1,178
2554	1,159	1,187	1,152	1,197	1,261	1,314	1,352	1,437	1,508	1,495	1,595	1,611	1,356

สำนักส่งเสริมการค้าสินค้าเกษตร

ราคาขายส่งข้าวหอมปทุมธานี ตลาดกรุงเทพมหานคร

PX009

หน่วย : บาท/100 กก.

ปี	มค.	กพ.	มีค.	เมย.	พค.	มิย.	กค.	สค.	กย.	ตค.	พย.	ธค.	เฉลี่ย
2547	-	-	-	-	1,111	990	971	1,000	1,162	1,117	1,150	1,150	1,081
2548	1,150	1,150	1,150	1,150	1,150	1,150	1,150	1,180	1,190	1,190	1,190	1,190	1,166
2549	1,209	1,234	1,290	1,290	1,290	1,388	1,481	1,490	1,490	1,487	1,351	1,290	1,358
2550	1,373	1,390	1,368	1,290	1,284	1,280	1,280	1,186	1,170	1,183	1,321	1,388	1,293
2551	1,484	1,749	2,393	2,911	2,754	2,455	2,320	2,202	2,328	2,231	2,105	2,159	2,258
2552	2,205	2,413	2,393	2,258	2,364	2,435	2,494	2,230	2,185	1,988	2,291	2,590	2,321
2553	2,545	2,447	2,156	2,044	2,093	2,103	2,238	2,228	2,333	2,327	2,456	2,246	2,268
2554	2,215	2,213	1,989	1,851	1,796	2,031	2,076	2,210	2,520	2,724	2,728	2,621	2,248

ราคาขายส่งปลายข้าวหอมปทุมธานี ตลาดกรุงเทพมหานคร

หน่วย : บาท/100 กก.

ปี	มค.	กพ.	มีค.	เมย.	พค.	มิย.	กค.	สค.	กย.	ตค.	พย.	ธค.	เฉลี่ย
2547	-	-	-	-	901	880	821	840	806	798	844	862	844
2548	882	893	851	845	843	823	820	847	848	848	836	815	846
2549	789	800	817	811	792	809	818	818	826	825	782	793	807
2550	844	891	918	898	886	909	915	928	952	976	1,063	1,133	943
2551	1,202	1,392	1,594	2,232	1,961	1,623	1,642	1,429	1,589	1,560	1,119	1,055	1,533
2552	1,155	1,366	1,554	1,478	1,406	1,450	1,443	1,275	1,055	959	1,124	1,271	1,295
2553	1,293	1,265	1,107	1,024	964	957	1,011	1,093	1,166	1,181	1,145	1,142	1,112
2554	1,127	1,178	1,135	1,144	1,205	1,249	1,299	1,364	1,455	1,440	1,594	1,612	1,317

ราคาข้าวเปลือกหอมปทุมธานี ที่โรงสีรับซื้อในส่วนภูมิภาค

หน่วย : บาท/ตัน

ปี	มค.	กพ.	มีค.	เมย.	พค.	มิย.	กค.	สค.	กย.	ตค.	พย.	ธค.	เฉลี่ย
2547	-	-	-	-	-	-	-	-	5,810	5,968	6,220	6,221	6,055
2548	6,417	6,541	6,485	6,500	6,500	6,547	6,550	6,600	6,600	6,626	6,700	6,700	6,564
2549	6,700	6,880	6,800	6,750	6,750	6,780	6,845	7,159	7,050	6,686	6,532	6,521	6,788
2550	7,026	7,400	7,386	7,011	6,617	6,624	6,600	6,600	6,600	6,616	6,991	7,447	6,910
2551	7,582	9,032	11,587	14,450	13,766	10,902	12,650	11,925	12,118	11,514	9,743	9,725	11,250
2552	10,980	11,224	11,695	10,683	10,450	11,123	12,477	10,320	9,764	8,929	9,884	11,955	10,790
2553	11,850	11,330	10,400	9,612	9,765	9,940	10,868	10,524	11,385	11,392	12,003	11,097	10,847
2554	10,639	10,974	10,015	9,232	9,149	10,110	10,992	11,109	11,842	12,830	13,044	12,813	11,062

สำนักส่งเสริมการค้าสินค้าเกษตร

ราคาข้าวเปลือกนาปรัง และนาปี (ณ ความชื้น 15 %) เฉลี่ย ทำข้าวลาดยาวและจังหวัดพิษณุโลก 27

หน่วย : บาท/ตัน

ปี	มค.	กพ.	มีค.	เมย.	พค.	มิย.	กค.	สค.	กย.	ตค.	พย.	ธค.	เฉลี่ย
2542	6,117	5,586	5,250	4,696	4,777	5,170	5,201	5,159	4,888	4,510	4,604	4,691	5,054
2543	4,787	4,889	4,668	4,368	4,367	4,398	4,230	4,336	3,900	4,218	4,250	4,271	4,390
2544	4,348	4,352	4,162	4,050	4,140	4,305	4,380	4,179	4,314	4,298	4,284	4,303	4,260
2545	4,439	4,617	4,574	4,598	4,728	4,793	4,621	4,525	4,538	4,587	4,688	4,588	4,608
2546	4,663	4,698	4,535	4,513	4,568	4,710	4,795	4,646	4,678	4,603	4,434	4,468	4,609
2547	4,704	4,795	5,057	5,193	5,284	5,312	5,447	5,834	5,841	5,913	5,932	6,068	5,448
2548	6,190	6,286	6,355	6,682	6,688	6,679	6,613	6,582	6,764	6,863	6,800	6,788	6,608
2549	6,788	6,788	6,757	6,663	6,663	6,663	6,667	6,705	6,372	5,803	5,987	6,125	6,498
2550	6,268	6,320	6,137	6,268	6,230	6,192	6,200	6,200	6,190	6,156	6,538	6,746	6,287
2551	6,805	8,066	10,478	13,445	13,297	12,422	12,470	12,088	11,907	11,215	9,325	9,445	10,914
2552	10,014	10,500	9,874	9,885	9,906	9,935	10,144	9,770	9,366	8,438	8,904	10,224	9,747
2553	9,931	9,743	8,793	7,641	7,823	7,925	8,045	8,273	8,330	8,185	8,800	8,810	8,525
2554	8,568	8,611	8,358	8,007	8,045	8,300	8,942	9,402	9,957	10,150	10,331	10,237	9,076

มันสำปะหลัง

๑. ผลผลิตและความต้องการใช้ (ล้านตันหัวมันสด)	ปี ๔๙/๕๐*	ปี ๕๐/๕๑	ปี ๕๑/๕๒	ปี ๕๒/๕๓	ปี ๕๓/๕๔	ปี ๕๔/๕๕
ผลผลิตของไทย	๒๖.๔๑	๒๕.๑๖	๓๐.๐๘	๒๒.๐๑	๒๑.๘๖	๒๔.๘๕
พื้นที่เพาะปลูก (ล้านไร่)	๗.๑๓	๗.๓๐	๘.๐๑	๗.๓๐	๗.๐๙	๗.๒๔
๒. ต้นทุนการผลิตหัวมันสด (บาท/กก.)	๐.๘๒	๑.๐๘	๑.๒๓	๑.๒๑	๑.๓๖	๑.๗๗
๓. ราคา (บาท/กก.)	ปี ๔๙/๕๐	ปี ๕๐/๕๑	ปี ๕๑/๕๒	ปี ๕๒/๕๓	พ.ย.๕๔	ธ.ค.๕๔
หัวมันสดคละเกษตรกรรายได้	๑.๒๑	๑.๙๒	๑.๗๙	๒.๐๗	๑.๖๙	๒.๔๕
หัวมันสดเชื่อแป้ง ๒๕% จนครราชสีมา	๑.๓๓	๒.๐๑	๑.๙๕	๒.๔๖	๒.๗๖	๒.๖๕
มันเส้น FOB (US\$/ตัน)	๑๒๒.๐	๑๒๒.๐	๑๗๖.๐	๑๘๗.๐๑	๒๖๑.๕๕	๒๕๗.๘๘
แป้งมัน FOB (US\$/ตัน)	๒๗๑.๐๐	๒๖๙.๐๐	๓๙๒.๕๐	๔๔๔.๖๒	๔๔๙.๗๗	๔๕๑.๐๐
๔. การส่งออก (ล้านตันผลิตภัณฑ์)	ปี ๔๙/๕๐	ปี ๕๐/๕๑	ปี ๕๑/๕๒	ปี ๕๒/๕๓	ปี ๕๓/๕๔	ปี ๕๔/๕๕
มันเส้น	๒.๘๖	๑.๕๐	๓.๙๕	๔.๑๑	๓.๒๒	๐.๔๗๑
มันอัดเม็ด	๑.๖๕	๑.๙๗	๐.๓๓	๐.๑๖	๐.๐๓	๐.๐๑๐
แป้งดิบ	๑.๔๗	๑.๔๗	๑.๘๐	๑.๗๔	๑.๕๘	๐.๔๒๒
แป้งแปรรูป	๐.๔๗	๐.๕๑	๐.๖๒	๐.๖๓	๐.๘๖	๐.๑๑๗
ผลิตภัณฑ์มันสำปะหลังอื่นๆ	๐.๔๓	๐.๔๐	๐.๔๖	๐.๕๖	๐.๔๐	๐.๐๘๔
รวม	๖.๘๘	๕.๘๕	๗.๑๖	๗.๒๐	๖.๑๐	๑.๑๐๕

๕. มาตรการปี ๒๕๕๒/๕๓

คณะรัฐมนตรีมีมติ (๑๑ ส.ค.๕๒) เห็นชอบหลักเกณฑ์และวิธีดำเนินการประกันรายได้เกษตรกรผู้ปลูกมันสำปะหลังปี ๒๕๕๒/๕๓ โดย (๑) กำหนดราคาประกันหัวมันสดเชื่อแป้ง ๒๕% กก.ละ ๑.๗๐ บาท (๒) ให้เกษตรกรใช้สิทธิประกันเพื่อขอรับเงินส่วนต่างราคาตามปริมาณที่ผลิตได้จริงแต่ไม่เกินครัวเรือนละ ๑๐๐ ตัน (๓) กรมส่งเสริมการเกษตรขึ้นทะเบียนเกษตรกรผู้ปลูกมันสำปะหลังปี ๒๕๕๒/๕๓ ช่วงเดือน กรกฎาคม - กันยายน ๒๕๕๒ (๔) ธ.ก.ส. ทำสัญญาประกันราคากับเกษตรกรที่มีหนังสือรับรองการขึ้นทะเบียนเกษตรกรช่วงเดือนสิงหาคม - ๑๕ มกราคม ๒๕๕๓ (๕) คณะอนุกรรมการกำหนดเกณฑ์กลางอ้างอิงโครงการประกันรายได้เกษตรกรผู้ปลูกมันสำปะหลัง กำหนดเกณฑ์กลางอ้างอิงทุก ๑๕ วัน (ทุกวันที่ ๑ และ ๑๖ ของทุกเดือน) สำหรับคำนวณเงินจ่ายส่วนต่างราคาให้เกษตรกรที่มาขอใช้สิทธิประกันกับ ธ.ก.ส. ในช่วง ๑๕ วันถัดไป (๖) ให้เกษตรกรใช้สิทธิได้ทันทีนับถัดจากวันทำสัญญา และต้องไม่เกินวันที่ ๓๑ พฤษภาคม ๒๕๕๓

ผลการดำเนินการ การขึ้นทะเบียนเกษตรกร ๔๓๗,๒๖๑ ครัวเรือน ผ่านการประชาคม ๔๔๕,๗๘๙ ครัวเรือน มีเกษตรกรที่ทำสัญญาโครงการประกันรายได้เกษตรกรผู้ปลูกมันสำปะหลังปี ๒๕๕๒/๕๓ รวม ๔๒๗,๒๘๓ ราย โดยมีการโอนเงินส่วนต่างให้เกษตรกร ๔๒๙,๐๒๑ สัญญา เป็นเงิน ๒,๔๓๒.๘๕๕ ล้านบาท

๖. การประกันรายได้เกษตรกรผู้ปลูกมันสำปะหลัง ปี ๒๕๕๓/๕๔

คณะรัฐมนตรีมีมติ (๑๕ มิ.ย., ๒๐ ก.ค. และ ๓๐ พ.ย.๕๓) เห็นชอบในหลักการให้ดำเนินการมาตรการแทรกแซงตลาดมันสำปะหลังปี ๒๕๕๓/๕๔ ด้วยวิธีการประกันรายได้เกษตรกร ซึ่งได้กำหนดหลักเกณฑ์และวิธีดำเนินการโครงการประกันรายได้เกษตรกรผู้ปลูกมันสำปะหลัง ปี ๒๕๕๓/๕๔ โดย (๑) กำหนดราคาประกันหัวมันสดเชื่อแป้ง ๒๕% กก.ละ ๑.๙๐ บาท (คิดจากต้นทุนการผลิตเฉลี่ยทั้งประเทศ กก.ละ ๑.๓๖ บาท บวกค่าขนส่ง กก.ละ ๐.๑๕ บาท และผลตอบแทนให้เกษตรกรร้อยละ ๒๕ หรือ กก.ละ ๐.๓๘ บาท) (๒) ให้เกษตรกรใช้สิทธิประกันเพื่อขอรับเงินส่วนต่างราคาตามปริมาณที่ผลิตได้จริงแต่ไม่เกินครัวเรือนละ ๑๐๐ ตัน (๓) กรมส่งเสริมการเกษตรขึ้นทะเบียนเกษตรกรผู้ปลูกมันสำปะหลัง ปี ๒๕๕๓/๕๔

วันที่ ๑ มิถุนายน - ๓๑ ธันวาคม ๒๕๕๓ และออกหนังสือรับรองเกษตรกรวันที่ ๑ กรกฎาคม - ๓๑ ธันวาคม ๒๕๕๓ (๔) ธ.ก.ส. ทำสัญญาประกันรายได้กับเกษตรกรที่มีหนังสือรับรองการขึ้นทะเบียนเกษตรกร วันที่ ๑ กรกฎาคม ๒๕๕๓ - ๑๕ กุมภาพันธ์ ๒๕๕๔ (๕) คณะอนุกรรมการกำหนดเกณฑ์กลางอ้างอิงโครงการประกันรายได้เกษตรกรผู้ปลูกมันสำปะหลัง กำหนดเกณฑ์กลางอ้างอิงทุก ๑๕ วัน (ทุกวันที่ ๑ และ ๑๖ ของเดือน) สำหรับคำนวณเงินจ่ายส่วนต่างราคาให้เกษตรกรที่มาขอใช้สิทธิประกันกับ ธ.ก.ส. ในช่วง ๑๕ วันถัดไป (๖) เกษตรกรสามารถใช้สิทธิประกันขอรับเงินส่วนต่างได้ตั้งแต่วันที่เก็บเกี่ยว (ไม่ก่อนวันที่ ๑ ตุลาคม ๒๕๕๓) ถึงวันที่ ๓๐ กันยายน ๒๕๕๔

ผลการดำเนินการ (๒๕ ก.ค.๕๔) มีเกษตรกรขึ้นทะเบียนกับกรมส่งเสริมการเกษตรประมาณ ๕๖๗,๒๗๖ ราย ผ่านการประชาคม ๕๓๙,๔๙๖ ราย เกษตรกรทำสัญญากับ ธ.ก.ส รวม ๔๘๐,๖๐๘ ราย และยังไม่มีการโอนเงินส่วนต่างให้เกษตรกรเนื่องจากยังไม่ถึงช่วงระยะเวลาการใช้สิทธิ

๗. มาตรการปี ๒๕๕๔/๕๕

คณะกรรมการนโยบายมันสำปะหลัง มีมติเมื่อวันที่ ๔ พฤศจิกายน ๒๕๕๔ เห็นชอบมาตรการแทรกแซงตลาดมันสำปะหลัง ปี ๒๕๕๔/๕๕ ด้วยวิธีรับจำหน่ายหัวมันสดจากเกษตรกร โดยกำหนดราคารับจำหน่ายหัวมันสดเฉลี่ย ๒๕% ที่ กก.ละ ๒.๖๐ บาท ปรับเพิ่มเติมเฉลี่ย ๐.๐๕ บาท/กก. ถึงเดือนพฤษภาคม ๒๕๕๕ ที่ กก.ละ ๒.๙๐ บาท โดยได้นำเสนอคณะรัฐมนตรีอนุมัติก่อนดำเนินการต่อไป

๘. สถานการณ์ปี ๒๕๕๔/๕๕

๘.๑ ในประเทศ

ผลผลิตฤดูการผลิตปี ๕๔/๕๕ สศก.ประมาณการผลิต (๒๔.๘๕ ล้านตัน) เพิ่มขึ้นจากปีก่อนร้อยละ ๑๓.๖๓ ปัจจุบันผลผลิตออกสู่ตลาดตามีปริมาณน้อยลง เกษตรกรชะลอการขุดออกจำหน่าย การส่งออกชะลอตัวส่งผลให้โรงแปงและลานมันปรับราคาซื้อลดลง

ทั้งนี้ ปัจจุบันราคาหัวมันสดที่เกษตรกรขายได้ (เฉลี่ย ๒๕%) จ.นครราชสีมา เฉลี่ย กก.ละ ๒.๖๕ บาท ลดลงจากราคาเฉลี่ยเดือนพฤศจิกายน ๒๕๕๔ (๒.๗๖ บาท/กก.) ร้อยละ ๓.๙๙

๘.๒ ต่างประเทศ

การส่งออกผลิตภัณฑ์มันเส้นของไทย ช่วงเดือน ม.ค.- พ.ย.๕๔ มันเส้น ๓.๐๘๖ ล้านตัน มูลค่า ๒๔,๔๐๕ ล้านบาท ลดลงจากช่วงเดียวกันของปี ๕๓ (ม.ค.- พ.ย.) ร้อยละ ๒๐.๒๔ มันอัดเม็ด ๐.๐๓ ล้านตัน มูลค่า ๒๒๓.๘๐ ล้านบาท ลดลงจากช่วงเดียวกันของปี ๕๓ (ม.ค.- พ.ย.) ร้อยละ ๗๙.๘๗ แป้งมัน ๒.๔๐ ล้านตัน มูลค่า ๔๒,๔๖๒ ล้านบาท เพิ่มขึ้นจากช่วงเดียวกันของปี ๕๓ (ม.ค.- พ.ย.) ร้อยละ ๑๐.๕๕ ทั้งนี้ การส่งออกผลิตภัณฑ์มันเส้น โดยราคาจำหน่าย F.O.B. เฉลี่ยเดือน ธ.ค.๕๔ ต้นละ ๒๕๗.๘๘ เหรียญสหรัฐ ลดลงจากเดือน พ.ย.๕๔ ร้อยละ ๑.๔๐ ด้านแป้งมัน ราคา F.O.B. เฉลี่ยเดือน ธ.ค.๕๔ ต้นละ ๔๕๑.๐๐ เหรียญสหรัฐ เพิ่มขึ้นจากเดือน พ.ย.๕๔ ร้อยละ ๐.๒๗ ด้านมันอัดเม็ด ตลาด EU ยังไม่มีการสั่งซื้อ มีเพียงตลาดเกาหลีใต้ โดยมีการสั่งซื้อในอุตสาหกรรมปศุสัตว์ แต่ไม่มาก

~~~~~

สำนักส่งเสริมการค้าสินค้าเกษตร

ธันวาคม ๒๕๕๔

## ราคามันสำปะหลังและผลิตภัณฑ์

|                                                             | ต.ค.  | พ.ย.  | ธ.ค.  | ม.ค.  | ก.พ.  | มี.ค. | เม.ย. | พ.ค.  | มี.ย. | ก.ค.  | ส.ค.  | ก.ย.  | เฉลี่ย |
|-------------------------------------------------------------|-------|-------|-------|-------|-------|-------|-------|-------|-------|-------|-------|-------|--------|
| <b>1. ราคามันสดเกษตรกรขายได้ : สำนักงานเศรษฐกิจการเกษตร</b> |       |       |       |       |       |       |       |       |       |       |       |       |        |
| 2546/47                                                     | 0.77  | 0.79  | 0.82  | 0.82  | 0.76  | 0.74  | 0.80  | 0.83  | 0.98  | 1.00  | 1.06  | 1.09  | 0.80   |
| 2547/48                                                     | 1.04  | 1.10  | 1.20  | 1.30  | 1.39  | 1.48  | 1.47  | 1.40  | 1.30  | 1.30  | 1.40  | 1.30  | 1.33   |
| 2548/49                                                     | 1.21  | 1.27  | 1.40  | 1.37  | 1.38  | 1.36  | 1.30  | 0.99  | 0.99  | 0.96  | 0.94  | 0.94  | 1.29   |
| 2549/50                                                     | 0.87  | 1.00  | 1.13  | 1.12  | 1.16  | 1.23  | 1.21  | 1.25  | 1.35  | 1.52  | 1.72  | 1.79  | 1.28   |
| 2550/51                                                     | 1.72  | 1.62  | 1.82  | 1.99  | 2.09  | 2.20  | 2.23  | 2.13  | 2.00  | 1.93  | 1.76  | 1.53  | 1.92   |
| 2551/52                                                     | 1.40  | 1.28  | 1.14  | 1.16  | 1.16  | 1.19  | 1.13  | 1.11  | 1.13  | 1.21  | 1.25  | 1.20  | 1.20   |
| 2552/53                                                     | 1.24  | 1.45  | 1.79  | 1.93  | 1.78  | 1.88  | 2.10  | 2.18  | 2.28  | 2.61  | 2.95  | 2.55  | 2.06   |
| 2553/54                                                     | 2.40  | 2.57  | 2.73  | 2.82  | 2.96  | 2.93  | 2.69  | 2.55  | 2.20  | 2.02  | 1.99  | 1.92  | 2.48   |
| 2554/55                                                     | 1.69  | 2.22  | 2.45  |       |       |       |       |       |       |       |       |       |        |
| <b>2. ราคามันสดเชือดแบ่ง 25% จนครรรราชสีมา</b>              |       |       |       |       |       |       |       |       |       |       |       |       |        |
| 2547/48                                                     | 1.12  | 1.20  | 1.29  | 1.49  | 1.53  | 1.59  | 1.65  | 1.68  | 1.68  | 1.65  | 1.54  | 1.52  | 1.46   |
| 2548/49                                                     | 1.45  | 1.46  | 1.52  | 1.43  | 1.41  | 1.32  | 1.27  | 1.18  | 1.17  | 1.12  | 1.06  | 1.06  | 1.50   |
| 2549/50                                                     | 1.06  | 1.15  | 1.18  | 1.18  | 1.21  | 1.28  | 1.33  | 1.47  | 1.59  | 1.69  | 1.74  | 1.85  | 1.29   |
| 2550/51                                                     | 1.87  | 1.81  | 1.91  | 2.06  | 2.22  | 2.33  | 2.33  | 2.18  | 1.98  | 1.97  | 1.78  | 1.62  | 1.39   |
| 2551/52                                                     | 1.46  | 1.41  | 1.38  | 1.22  | 1.20  | 1.18  | 1.25  | 1.30  | 1.36  | 1.43  | 1.41  | 1.42  | 2.01   |
| 2552/53                                                     | 1.54  | 1.75  | 1.95  | 1.97  | 1.96  | 2.29  | 2.60  | 2.73  | 2.96  | 3.35  | 3.38  | 3.11  | 1.34   |
| 2553/54                                                     | 2.98  | 3.12  | 3.10  | 3.14  | 3.26  | 3.29  | 3.20  | 2.96  | 2.70  | 2.59  | 2.42  | 2.23  | 2.47   |
| 2554/55                                                     | 2.38  | 2.76  | 2.65  |       |       |       |       |       |       |       |       |       | 2.92   |
| <b>3. ราคาส่งออก เอฟ.ไอ.บี.มันเส้น</b>                      |       |       |       |       |       |       |       |       |       |       |       |       |        |
| 2547/48                                                     | 3.29  | 3.29  | 3.40  | 3.76  | 4.00  | 4.36  | 4.46  | 4.51  | 4.73  | 4.83  | 4.76  | 4.73  | 4.18   |
| 2548/49                                                     | 4.56  | 4.35  | 4.21  | 4.02  | 4.04  | 3.75  | 3.86  | 3.95  | 4.35  | 4.37  | 4.25  | 4.25  | 4.16   |
| 2549/50                                                     | 4.22  | 3.94  | 4.20  | 3.96  | 3.97  | 3.96  | 3.93  | 4.28  | 4.39  | 4.63  | 4.94  | 5.24  | 4.31   |
| 2550/51                                                     | 5.56  | 5.26  | 5.48  | 5.54  | 5.68  | 5.76  | 5.92  | 5.93  | 5.91  | 6.12  | 6.26  | 5.49  | 5.74   |
| 2551/52                                                     | 5.16  | 4.88  | 4.44  | 3.92  | 4.30  | 4.47  | 4.43  | 4.38  | 4.37  | 4.42  | 4.71  | 4.81  | 4.52   |
| 2552/53                                                     | 4.97  | 5.45  | 5.63  | 5.65  | 5.65  | 5.92  | 6.17  | 6.42  | 6.54  | 6.60  | 6.73  | 6.73  | 6.04   |
| 2553/54                                                     | 6.63  | 6.21  | 7.24  | 7.83  | 8.08  | 8.43  | 8.18  | 8.09  | 7.98  | 7.71  | 7.42  | 7.55  | 7.61   |
| 2554/55                                                     | 7.80  | 7.96  | 7.89  |       |       |       |       |       |       |       |       |       |        |
| <b>4. ราคาส่งออก เอฟ.ไอ.บี.มันดิบ</b>                       |       |       |       |       |       |       |       |       |       |       |       |       |        |
| 2547/48                                                     | 7.93  | 7.83  | 7.88  | 8.88  | 9.42  | 10.44 | 11.21 | 11.10 | 11.40 | 11.21 | 9.64  | 9.51  | 9.70   |
| 2548/49                                                     | 9.47  | 9.19  | 9.30  | 8.97  | 9.01  | 8.32  | 8.49  | 8.32  | 8.39  | 8.23  | 7.77  | 7.73  | 8.60   |
| 2549/50                                                     | 7.89  | 8.45  | 8.55  | 8.94  | 8.97  | 8.36  | 9.00  | 10.13 | 10.74 | 10.97 | 11.13 | 11.35 | 9.54   |
| 2550/51                                                     | 11.99 | 11.58 | 11.98 | 12.12 | 12.66 | 13.39 | 13.59 | 13.07 | 12.63 | 12.24 | 11.25 | 10.54 | 12.25  |
| 2551/52                                                     | 9.80  | 9.65  | 9.26  | 8.71  | 8.25  | 8.61  | 9.05  | 9.25  | 9.11  | 9.45  | 9.48  | 9.51  | 9.18   |
| 2552/53                                                     | 9.79  | 10.90 | 12.56 | 13.18 | 13.18 | 13.60 | 14.68 | 15.33 | 15.88 | 18.93 | 19.12 | 15.98 | 14.43  |
| 2553/54                                                     | 15.93 | 16.23 | 16.68 | 16.68 | 16.68 | 16.93 | 16.15 | 15.50 | 14.66 | 13.71 | 13.17 | 12.60 | 15.41  |
| 2554/55                                                     | 13.27 | 13.77 | 13.93 |       |       |       |       |       |       |       |       |       |        |

ที่มา : สำนักงานเศรษฐกิจการเกษตร , กรมการค้าภายใน , สมาคมการค้ามันสำปะหลังไทย

## ปริมาณการส่งออกมันสำปะหลัง

|                                    | ต.ค.    | พ.ย.    | ธ.ค.    | ม.ค.    | ก.พ.    | มี.ค.   | เม.ย.   | พ.ค.    | มี.ย.   | ก.ค.    | ส.ค.    | ก.ย.       | รวม       |
|------------------------------------|---------|---------|---------|---------|---------|---------|---------|---------|---------|---------|---------|------------|-----------|
| <b>1. ปริมาณการส่งออกมันเส้น</b>   |         |         |         |         |         |         |         |         |         |         |         |            |           |
| 2547/48                            | 115,748 | 219,937 | 244,532 | 156,113 | 197,141 | 313,386 | 214,612 | 336,599 | 180,921 | 282,829 | 217,839 | 147,369    | 2,627,027 |
| 2548/49                            | 136,728 | 273,082 | 316,322 | 294,264 | 407,051 | 283,804 | 171,660 | 258,455 | 313,228 | 486,538 | 258,133 | 306,519    | 3,505,784 |
| 2549/50                            | 342,132 | 322,559 | 376,015 | 618,400 | 471,790 | 264,246 | 191,913 | 276,728 | 266,874 | 190,478 | 142,264 | 844,518.85 | 3,547,850 |
| 2550/51                            | 34,285  | 88,971  | 227,417 | 155,375 | 223,935 | 226,306 | 135,789 | 42,474  | 81,263  | 95,649  | 136,233 | 48,606     | 1,496,304 |
| 2551/52                            | 73,650  | 21,582  | 230,805 | 89,152  | 193,852 | 208,220 | 293,064 | 161,220 | 271,407 | 312,361 | 351,277 | 546,252    | 2,752,842 |
| 2552/53                            | 448,978 | 404,876 | 667,665 | 362,782 | 485,874 | 574,577 | 663,223 | 406,744 | 390,083 | 180,963 | 201,002 | 245,477    | 5,032,244 |
| 2553/54                            | 117,666 | 181,210 | 247,863 | 322,979 | 414,316 | 476,925 | 81,402  | 414,566 | 135,259 | 234,876 | 368,168 | 166,305    | 3,161,535 |
| 2554/55                            | 234,400 | 237,068 |         |         |         |         |         |         |         |         |         |            | 471,468   |
| <b>2. ปริมาณการส่งออกมันดิบ</b>    |         |         |         |         |         |         |         |         |         |         |         |            |           |
| 2547/48                            | 102,786 | 91,678  | 88,689  | 66,634  | 70,098  | 87,556  | 74,581  | 66,437  | 72,005  | 62,656  | 75,018  | 121,694    | 979,833   |
| 2548/49                            | 121,710 | 109,907 | 88,681  | 119,783 | 130,847 | 133,447 | 116,149 | 115,639 | 126,303 | 119,528 | 158,416 | 136,690    | 1,477,100 |
| 2549/50                            | 175,912 | 183,936 | 155,158 | 144,803 | 148,018 | 165,281 | 150,681 | 112,611 | 94,718  | 80,061  | 96,531  | 118,338    | 1,626,048 |
| 2550/51                            | 120,170 | 110,850 | 132,230 | 114,032 | 229,048 | 138,746 | 89,023  | 94,437  | 101,393 | 111,620 | 106,874 | 124,279    | 1,472,702 |
| 2551/52                            | 117,707 | 76,664  | 78,790  | 72,914  | 112,973 | 140,661 | 133,786 | 134,380 | 132,936 | 141,224 | 168,598 | 147,381    | 1,458,014 |
| 2552/53                            | 237,147 | 188,308 | 187,890 | 193,985 | 208,452 | 205,142 | 188,353 | 127,158 | 109,976 | 92,210  | 98,325  | 106,498    | 1,943,444 |
| 2553/54                            | 121,436 | 145,159 | 144,860 | 109,701 | 147,535 | 168,195 | 126,177 | 110,530 | 108,529 | 150,799 | 193,099 | 54,846     | 1,580,866 |
| 2554/55                            | 214,634 | 207,929 |         |         |         |         |         |         |         |         |         |            | 422,563   |
| <b>3. ปริมาณการส่งออกมันแปรรูป</b> |         |         |         |         |         |         |         |         |         |         |         |            |           |
| 2547/48                            | 60,540  | 53,245  | 59,571  | 51,801  | 42,143  | 53,474  | 60,525  | 63,277  | 46,155  | 46,330  | 42,275  | 47,732     | 627,068   |
| 2548/49                            | 45,758  | 50,978  | 46,046  | 45,621  | 48,813  | 65,884  | 45,164  | 61,049  | 43,391  | 49,570  | 47,470  | 52,430     | 602,174   |
| 2549/50                            | 56,268  | 66,497  | 59,760  | 33,981  | 33,802  | 40,365  | 34,101  | 48,120  | 45,854  | 34,932  | 39,654  | 33,623     | 526,957   |
| 2550/51                            | 46,829  | 42,352  | 35,327  | 33,760  | 39,408  | 44,639  | 39,620  | 44,460  | 36,823  | 50,566  | 41,555  | 53,204     | 508,543   |
| 2551/51                            | 44,049  | 42,859  | 34,754  | 35,369  | 37,431  | 53,960  | 59,438  | 54,006  | 54,073  | 52,096  | 54,155  | 51,439     | 573,628   |
| 2552/53                            | 53,193  | 58,728  | 54,383  | 56,995  | 49,170  | 63,526  | 53,228  | 41,891  | 54,182  | 50,229  | 48,915  | 46,389     | 630,829   |
| 2553/54                            | 45,231  | 65,454  | 55,714  | 57,492  | 65,885  | 72,507  | 66,302  | 58,816  | 67,032  | 56,148  | 60,676  | 189,382    | 860,639   |
| 2554/55                            | 54,837  | 62,785  |         |         |         |         |         |         |         |         |         |            | 117,622   |

ที่มา : กรมศุลกากร



## ราคาหัวมันสดเชื้อแป้ง 25% ณ โรงงานแป้งมันสำปะหลัง ปี 2545 - 2554

| ปีการผลิต                   | ม.ค. | ก.พ. | มี.ค. | เม.ย. | พ.ค. | มิ.ย. | ก.ค. | ส.ค. | ก.ย. | ต.ค. | พ.ย. | ธ.ค. | เฉลี่ย |
|-----------------------------|------|------|-------|-------|------|-------|------|------|------|------|------|------|--------|
| <b>1. จังหวัดนครราชสีมา</b> |      |      |       |       |      |       |      |      |      |      |      |      |        |
| ปี 2546                     | 1.07 | 1.05 | 0.98  | 1.02  | 1.00 | 0.97  | 0.96 | 0.96 | 0.93 | 0.91 | 0.95 | 1.02 | 0.99   |
| ปี 2547                     | 0.99 | 0.95 | 0.96  | 1.04  | 1.13 | 1.18  | 1.21 | 1.21 | 1.17 | 1.12 | 1.20 | 1.29 | 1.12   |
| ปี 2548                     | 1.49 | 1.53 | 1.59  | 1.65  | 1.68 | 1.68  | 1.65 | 1.54 | 1.52 | 1.45 | 1.46 | 1.52 | 1.56   |
| ปี 2549                     | 1.43 | 1.41 | 1.32  | 1.27  | 1.18 | 1.17  | 1.12 | 1.06 | 1.06 | 1.06 | 1.15 | 1.18 | 1.20   |
| ปี 2550                     | 1.18 | 1.21 | 1.28  | 1.33  | 1.47 | 1.59  | 1.69 | 1.74 | 1.85 | 1.87 | 1.81 | 1.91 | 1.58   |
| ปี 2551                     | 2.06 | 2.22 | 2.33  | 2.33  | 2.18 | 1.98  | 1.97 | 1.78 | 1.62 | 1.46 | 1.41 | 1.38 | 1.89   |
| ปี 2552                     | 1.22 | 1.20 | 1.18  | 1.25  | 1.30 | 1.36  | 1.40 | 1.41 | 1.42 | 1.54 | 1.75 | 1.95 | 1.42   |
| ปี 2553                     | 1.97 | 1.96 | 2.29  | 2.60  | 2.71 | 2.96  | 3.35 | 3.38 | 3.11 | 2.98 | 3.12 | 3.10 | 2.79   |
| ปี 2554                     | 3.14 | 3.26 | 3.29  | 3.20  | 2.96 | 2.70  | 2.59 | 2.30 | 2.23 | 2.38 | 2.76 | 2.65 | 2.79   |
| <b>2. จังหวัดกาฬสินธุ์</b>  |      |      |       |       |      |       |      |      |      |      |      |      |        |
| ปี 2546                     | 1.07 | 1.07 | 1.05  | 1.05  | 1.00 | 0.96  | 0.89 | 0.86 | 0.82 | 0.80 | 0.86 | 0.99 | 0.95   |
| ปี 2547                     | 0.96 | 0.86 | 0.86  | 0.90  | 0.94 | 1.11  | 1.05 | 1.05 | 1.07 | 1.13 | 1.16 | 1.17 | 1.02   |
| ปี 2548                     | 1.27 | 1.40 | 1.56  | 1.63  | 1.67 | 1.64  | 1.47 | 1.23 | 1.23 | 1.25 | 1.28 | 1.28 | 1.41   |
| ปี 2549                     | 1.48 | 1.48 | 1.44  | 1.25  | 1.16 | 1.08  | 1.03 | 0.95 | 0.89 | 0.91 | 1.08 | 1.23 | 1.17   |
| ปี 2550                     | 1.22 | 1.24 | 1.27  | 1.31  | 1.38 | 1.48  | 1.73 | 1.78 | 1.77 | 1.77 | 1.78 | 1.88 | 1.55   |
| ปี 2551                     | 1.96 | 2.14 | 2.33  | 2.33  | 2.22 | 1.88  | 1.82 | 1.58 | 1.51 | 1.36 | 1.40 | 1.33 | 1.82   |
| ปี 2552                     | 1.29 | 1.25 | 1.28  | 1.21  | 1.21 | 1.21  | 1.29 | 1.21 | 1.32 | 1.43 | 1.59 | 2.03 | 1.36   |
| ปี 2553                     | 1.93 | 1.94 | 2.24  | 2.54  | 2.66 | 2.74  | 3.12 | 3.10 | 2.31 | 2.49 | 2.77 | 2.88 | 2.56   |
| ปี 2554                     | 2.97 | 3.16 | 3.17  | 2.98  | 2.30 | 2.05  | 2.11 | 2.00 | 1.88 | 1.86 | 2.46 | 2.57 | 2.46   |
| <b>3. จังหวัดชลบุรี</b>     |      |      |       |       |      |       |      |      |      |      |      |      |        |
| ปี 2546                     | 1.06 | 1.02 | 0.95  | 0.91  | 0.89 | 0.85  | 0.86 | 0.87 | 0.91 | 0.87 | 0.87 | 0.95 | 0.92   |
| ปี 2547                     | 0.92 | 0.83 | 0.86  | 0.99  | 1.05 | 1.12  | 1.14 | 1.20 | 1.23 | 1.18 | 1.20 | 1.30 | 1.09   |
| ปี 2548                     | 1.37 | 1.49 | 1.63  | 1.72  | 1.57 | 1.56  | 1.53 | 1.51 | 1.43 | 1.35 | 1.44 | 1.53 | 1.51   |
| ปี 2549                     | 1.46 | 1.37 | 1.34  | 1.26  | 1.19 | 1.19  | 1.16 | 1.06 | 1.04 | 1.05 | 1.24 | 1.26 | 1.22   |
| ปี 2550                     | 1.32 | 1.30 | 1.33  | 1.40  | 1.50 | 1.67  | 1.74 | 1.74 | 1.85 | 1.91 | 1.91 | 2.02 | 1.64   |
| ปี 2551                     | 2.20 | 2.10 | 2.28  | 2.43  | 2.35 | 2.09  | 1.93 | 1.88 | 1.44 | 1.37 | 1.34 | 1.25 | 1.89   |
| ปี 2552                     | 1.23 | 1.10 | 1.14  | 1.17  | 1.24 | 1.25  | 1.43 | 1.51 | 1.51 | 1.53 | 1.89 | 2.21 | 1.43   |
| ปี 2553                     | 2.21 | 2.04 | 2.48  | 2.70  | 2.81 | 2.82  | 3.24 | 3.10 | 2.23 | -    | 2.88 | 2.86 | 2.67   |
| ปี 2554                     | 3.12 | 3.33 | 3.19  | 3.28  | 2.31 | 2.30  | -    | -    | -    | -    | 2.45 | 2.50 | 2.81   |
| <b>4. เฉลี่ย 3 จังหวัด</b>  |      |      |       |       |      |       |      |      |      |      |      |      |        |
| ปี 2546                     | 1.07 | 1.05 | 0.99  | 0.99  | 0.96 | 0.93  | 0.90 | 0.90 | 0.89 | 0.86 | 0.89 | 0.99 | 0.95   |
| ปี 2547                     | 0.96 | 0.88 | 0.89  | 0.98  | 1.04 | 1.14  | 1.13 | 1.15 | 1.16 | 1.14 | 1.19 | 1.25 | 1.08   |
| ปี 2548                     | 1.38 | 1.47 | 1.59  | 1.67  | 1.64 | 1.63  | 1.55 | 1.43 | 1.39 | 1.35 | 1.39 | 1.44 | 1.49   |
| ปี 2549                     | 1.46 | 1.42 | 1.37  | 1.26  | 1.18 | 1.15  | 1.10 | 1.02 | 1.00 | 1.01 | 1.16 | 1.22 | 1.19   |
| ปี 2550                     | 1.24 | 1.25 | 1.29  | 1.35  | 1.45 | 1.58  | 1.72 | 1.75 | 1.82 | 1.85 | 1.83 | 1.94 | 1.59   |
| ปี 2551                     | 2.07 | 2.15 | 2.31  | 2.36  | 2.25 | 1.98  | 1.91 | 1.75 | 1.52 | 1.40 | 1.38 | 1.32 | 1.87   |
| ปี 2552                     | 2.07 | 2.15 | 2.31  | 2.36  | 2.25 | 1.98  | 1.37 | 1.34 | 1.41 | 1.50 | 1.38 | 2.06 | 1.85   |
| ปี 2553                     | 2.04 | 1.98 | 2.34  | 2.61  | 2.73 | 2.84  | 3.24 | 3.19 | 2.52 | 2.74 | 2.92 | 2.84 | 2.67   |
| ปี 2554                     | 3.08 | 3.25 | 3.22  | 3.15  | 2.52 | 2.35  | 2.35 | 2.15 | 2.06 | 2.12 | 2.56 | 2.57 | 2.61   |

## ยางพารา

|                                 | 2551   | 2552  | 2553   | 2554    | 2555 (F) |
|---------------------------------|--------|-------|--------|---------|----------|
| 1. ผลผลิตและความต้องการใช้      |        |       |        |         |          |
| 1.1 สต็อกโลก (ล้านตัน)          | 1.309  | 1.364 | 1.500  | 1.530   | Na       |
| 1.2 ผลผลิตโลก (ล้านตัน)         | 10.031 | 9.602 | 10.400 | 10.540  | Na       |
| 1.3 การใช้ของโลก (ล้านตัน)      | 10.154 | 9.547 | 10.780 | 10.890  | Na       |
| 1.4 ผลผลิตไทย (ล้านตัน)         | 3.098  | 3.090 | 3.052  | 3.244   | 3.528    |
| 1.5 การใช้ภายในประเทศ (ล้านตัน) | 0.398  | 0.399 | 0.404  | 0.450   | 0.470    |
| 1.6 ปริมาณส่งออก (ล้านตัน)      | 2.832  | 2.740 | 2.734  | 2.770*  | Na       |
| 1.7 สต็อกไทย (ล้านตัน)          | 0.252  | 0.294 | 0.227  | 0.320** | Na       |

ที่มา : สศก. , สถาบันวิจัยยาง

หมายเหตุ (F) = พยากรณ์ (ธ.ค.54) , \* = ม.ค.-พ.ย.54 , \*\* = ม.ค.-มี.ค.54

|                    |       |       |       |       |    |
|--------------------|-------|-------|-------|-------|----|
| 2. ดัชนี (บาท/กก.) | 39.70 | 41.47 | 43.17 | 46.57 | Na |
|--------------------|-------|-------|-------|-------|----|

|                                                     | 2550  | 2551  | 2552  | 2553   | 2554   |        |            |
|-----------------------------------------------------|-------|-------|-------|--------|--------|--------|------------|
| 3. ราคา (บาท/กก.)                                   |       |       |       |        | พ.ย.   | ธ.ค.   | % $\Delta$ |
| 3.1 ยางแผ่นดิบชั้น 3 (เกษตรกรขายได้) <sup>1</sup>   | 68.97 | 76.55 | 56.36 | 102.70 | 85.91  | 87.07  | ↑1.35      |
| 3.2 ยางแผ่นดิบชั้น 3 (ตลาดขนาดใหญ่) <sup>2</sup>    | 72.38 | 79.90 | 59.45 | 106.26 | 90.87  | 89.70  | ↓1.29      |
| 3.3 ยางแผ่นรมควันชั้น 3 (FOB กรุงเทพฯ) <sup>3</sup> | 78.47 | 87.10 | 66.29 | 115.38 | 107.32 | 106.37 | ↓0.88      |
| 3.4 ยางแผ่นรมควันชั้น 3 (FOB สิงคโปร์) <sup>3</sup> | 77.99 | 85.16 | 65.25 | 112.06 | 103.87 | 105.97 | ↑2.02      |

ที่มา : 1 = สศก. , 2 = สถาบันวิจัยยาง , 3 = สนง.กองทุนสงเคราะห์การทำสวนยาง

#### 4. สภาพปัญหาและการแก้ไขปัญหา

4.1 ในช่วงที่ผ่านมา (ปี 2535 – ปี 2544) ได้เกิดปัญหาราคายางพาราดกต่ำ กระทบวงเกษตรและสหกรณ์ โดยองค์การสวนยาง (อศย.) จึงได้แทรกแซงตลาดอย่างต่อเนื่อง โดยใช้เงินกู้จากธนาคารกรุงไทย รวมประมาณ 21,000 ล้านบาท เพื่อใช้หมุนเวียนรับซื้อยางและเกิดภาระขาดทุนในการดำเนินการ ประมาณ 15,000 ล้านบาท

4.2 จัดตั้งบริษัทร่วมทุนยาง 3 ประเทศ (ไทย อินโดนีเซีย และมาเลเซีย) โดยมีวัตถุประสงค์เพื่อรักษาเสถียรภาพราคายาง ซึ่งเป็นที่คาดว่าจะทำให้ราคายางเคลื่อนไหวอยู่ในเกณฑ์สูงอย่างยั่งยืน และประเทศผู้ผลิตมีอำนาจต่อรองและการจัดการด้านการตลาด ทั้งนี้ ครม.ได้มีมติ (28 เม.ย.46) เห็นชอบให้จัดสรรเงิน 100 ล้านเหรียญสหรัฐฯ หรือ 4,400 ล้านบาท ใช้ลงทุนในบริษัทร่วมทุนฯ

## 5. สถานการณ์ยางพารา

### 5.1 สถานการณ์ตลาดโลก ปี 2554

IRSG คาดการณ์ผลผลิตยางธรรมชาติของโลก ปี 2554 ประมาณ 10.54 ล้านตัน สูงขึ้นจาก ปี 2553 ร้อยละ 1.35 เนื่องจากราคายางพาราที่ปรับสูงขึ้น ส่งผลให้ประเทศผู้ผลิตเพิ่มปริมาณการผลิต ประกอบกับประเทศผู้ผลิตยางพารารายใหม่ อาทิ กัมพูชา ลาว พม่า จะเริ่มทยอยเปิดกรีดยางได้เพิ่มขึ้น สำหรับการใช้จ่ายยางธรรมชาติของโลกคาดว่าจะมีประมาณ 10.89 ล้านตัน สูงขึ้นจากปีที่ผ่านมาร้อยละ 1.02

### 5.2 สถานการณ์ภายในประเทศ

5.2.1 การผลิตการใช้ สำนักงานเศรษฐกิจการเกษตรคาดการณ์ผลผลิตยางพารา ปี 2555 (ธ.ค.54) ประมาณ 3.528 ล้านตัน เพิ่มขึ้นจากปี 2554 ที่มีปริมาณผลผลิต 3.244 ล้านตัน คิดเป็นร้อยละ 8.77 เนื่องจากเนื้อที่กรีดได้และผลผลิตต่อไร่เพิ่มขึ้น จากต้นยางได้รับปริมาณน้ำฝนที่เอื้ออำนวยต่อการเจริญเติบโตและราคายางที่เคลื่อนไหวในเกณฑ์ดีจูงใจให้เกษตรกรกรีดยางเพิ่มขึ้น สำหรับความต้องการใช้ประมาณ 0.47 ล้านตัน เพิ่มขึ้นจากปี 2554 ที่ประมาณ 0.45 ล้านตัน คิดเป็นร้อยละ 4.44

5.2.2 ความเคลื่อนไหวของราคายางพารา ในเดือนธันวาคม 2554 ราคายางแผ่นดิบชั้น 3 ที่เกษตรกรขายได้ (สศก.) เฉลี่ย กก.ละ 87.07 บาท ปรับสูงขึ้นจากเดือนที่ผ่านมาร้อยละ 1.35 ขณะที่ราคายางแผ่นดิบชั้น 3 ตลาดกลางหาดใหญ่ และราคาส่งออกยางแผ่นรมควัน ชั้น 3 F.O.B. กรุงเทพฯ เฉลี่ย กก.ละ 89.70 บาท และ กก.ละ 106.37 บาท ปรับลดลงจากเดือนที่ผ่านมาร้อยละ 1.29 และ 0.88 ตามลำดับ เนื่องจากการส่งออกชะลอตัว เป็นผลจากเงินชะลอการซื้อในช่วงปลายปี สำหรับราคายางแผ่นรมควันชั้น 3 F.O.B. สิงคโปร์ เฉลี่ย กก.ละ 105.97 บาท ปรับสูงขึ้นร้อยละ 2.02 เนื่องจากนักลงทุนคาดการณ์สถานการณ์เศรษฐกิจสหรัฐและปัญหาหนี้ยุโรปคลี่คลาย ประกอบกับราคาน้ำมันดิบยังคงเคลื่อนไหวอยู่ในเกณฑ์สูง ทั้งนี้ เทียบกับช่วงเดียวกันของ ปี 2553 ราคายางพาราทั้ง 4 ประเภทข้างต้นต่ำกว่าคิดเป็นร้อยละ 30.96, 31.51, 25.34 และ 25.27 ตามลำดับ

## 6. แนวทางการแก้ไขปัญหาราคายางตกต่ำที่ผ่านมา

### 6.1 การประชุมของ 3 ประเทศผู้ผลิตยางพารารายใหญ่

6.1.1 สภาพความร่วมมือด้านยางระหว่างประเทศ (International Tripartite Rubber Cooperation : ITRC) ประกอบด้วย ไทย มาเลเซีย และอินโดนีเซีย มีมติ (29-30 ต.ค.51) (1) เร่งรัดการปลูกทดแทนต้นยางเก่าของ 3 ประเทศ ในปี 52 จำนวน 1.06 ล้านไร่ จะลดผลผลิตได้ 2.15 แสนตัน (2) ควบคุมพื้นที่ปลูกยางใหม่ให้ยาล้นตลาด (3) การชะลอการกรีดและขายยาง (4) สมาคมผู้ค้ายางทั้ง 3 ประเทศจะไม่ลดราคายางที่มีการตกลงไว้กับผู้ซื้อ

6.1.2 บริษัทร่วมทุนยางพาราระหว่างประเทศ (International Rubber Consortium Limited : IRCo) ซึ่งมีผู้ผลิตยางรายใหญ่ 3 ประเทศดังกล่าว ได้มีมติ (13 ธ.ค.51) ให้ลดปริมาณส่งออกยางในปี 52 รวม 700,000 ตัน

6.2 สมาคมประเทศผู้ผลิตยางธรรมชาติ (Association of Natural Rubber Producing Countries : ANRPC) ซึ่งมีสมาชิก ได้แก่ จีน อินเดีย อินโดนีเซีย มาเลเซีย ปาปัวนิวกินี สิงคโปร์ ศรีลังกา ไทย และ

เวียดนาม มีมติเห็นชอบในหลักการให้สมาชิก (1) ผลักดันให้เกษตรกรโค่นต้นยางเก่าอายุ 25 ปีขึ้นไป และปลูกทดแทน พื้นที่เป้าหมาย 1.06 ล้านไร่/ปี (ไทย 4 แสนไร่/ปี ซึ่งปี52 จะลดผลผลิตได้กว่า 80,000 ตันจากที่ผลิตได้ปีละ 3.06 ล้านตัน) และ (2) ให้ลดจำนวนวันกรีดยาง จากเดิมที่กรีด 3 วัน/สัปดาห์ เหลือ 2 วัน/สัปดาห์

### 6.3 มติคณะรัฐมนตรี

6.3.1 ค.ร.ม.มีมติเมื่อ 28 ม.ค.52 (1) เห็นชอบโครงการสนับสนุนสถาบันเกษตรกรแปรรูปยางเพิ่มมูลค่าเพื่อแก้ไขปัญหาราคายางตกต่ำ ตามที่กระทรวงเกษตรฯ เสนอ โดยให้สถาบันเกษตรกรรวบรวมน้ำยางสดและยางแผ่นดิบจากสมาชิก 200,000 ตัน มาแปรรูปเป็นยางแผ่นรมควัน ยางแผ่นรมควันอัดก้อน ยางแท่ง และน้ำยางข้นแล้วเก็บสต็อกไว้รอจำหน่ายเมื่อราคาเหมาะสม (2) อนุมัติวงเงินกู้จาก ธ.ก.ส. 8,000 ล้านบาท โดยให้เร่งระบายผลผลิตเพื่อปิดบัญชีภายใน 1 ปี (ธ.ค.52) และชำระเงินคืน ธ.ก.ส.โดยเร็ว (3) อนุมัติงบกลาง 270 ล้านบาท เพื่อใช้เป็นค่าบริหารและดำเนินการโครงการฯ และ ค.ร.ม.มีมติเมื่อ 28 ก.ค.52 เห็นชอบการขยายระยะเวลาโครงการฯ จากเดิม เป็นวันที่ 31 ธ.ค.53

6.3.2 ค.ร.ม. มีมติเมื่อ 17 ก.พ.52 เห็นชอบให้จัดตั้งคณะกรรมการนโยบายยางธรรมชาติ เพื่อเป็นกลไกระดับชาติในการกำกับดูแลสินค้ายางพาราแบบครบวงจร และ 24 ก.พ.52 ค.ร.ม.มีมติรับทราบองค์ประกอบและอำนาจหน้าที่ของคณะกรรมการฯ ซึ่งมีนายกรัฐมนตรีหรือรองนายกฯ ที่นายฯ มอบหมายเป็นประธานกรรมการ และเลขาธิการสำนักงานเศรษฐกิจการเกษตร เป็นกรรมการและเลขานุการ

6.3.3 ค.ร.ม.มีมติเมื่อ 25 ส.ค.52 อนุมัติในหลักการตามที่ประธานคณะกรรมการนโยบายยางธรรมชาติเสนอ ดังนี้ (1) ให้องค์การสวนยาง (อ.ส.ย.) กู้เงินจาก ธ.ก.ส. ในวงเงิน 5,000 ล้านบาท อัตราดอกเบี้ยร้อยละ 0 จากวงเงิน 8,000 ล้านบาท ตามที่ ค.ร.ม.ได้มีมติอนุมัติให้ดำเนินโครงการฯไว้แล้ว เพื่อใช้เป็นเงินทุนหมุนเวียนรวมทั้งดอกเบี้ยที่เกิดขึ้นในการดำเนินการซื้อขายจากสถาบันเกษตรกรที่ไม่สามารถแปรรูปหรืออัดก้อนหรือขายยางไปต่างประเทศ โดยใช้ราคานาตลาดเป็นคร่าวๆ เพื่อให้ราคายางสูงขึ้น มีเป้าหมายประมาณ 120,000 ตัน และให้จำหน่ายไปต่างประเทศ โดยให้กระทรวงการคลังค้าประกัน (2) เหม่าจ่ายค่าบริหารในการดำเนินการตามข้อ (1) ให้ อ.ส.ย.ในอัตราร้อยละ 3 ของวงเงินที่ใช้ซื้อขายจริง โดยเบิกจ่ายจากงบกลาง สำหรับการกู้เงินเพื่อนำไปดำเนินการตามนโยบายดังกล่าว และให้ อ.ส.ย. ประสานงานกับสำนักงานบริหารหนี้สาธารณะเพื่อบรรจุไว้ในแผนการบริหารหนี้สาธารณะ ส่วนค่าบริหารในการดำเนินการ ให้ อ.ส.ย. ประสานงานในรายละเอียดกับ ธ.ก.ส. ต่อไป

6.3.4 ค.ร.ม.มีมติเมื่อวันที่ 4 พ.ค.53 เห็นชอบร่างยุทธศาสตร์พัฒนายางพารา พ.ศ.2552-2556 โดยกระทรวงพาณิชย์มีส่วนร่วมในการดำเนินการตามแนวทางและมาตรการ ดังนี้ 1) กลยุทธ์ที่ 2 พัฒนาระบบตลาดภายในประเทศและต่างประเทศ *แนวทางที่ 1. การพัฒนาระบบตลาดภายในประเทศ มาตรการ* (1) ส่งเสริมให้เกษตรกรมีความรู้ความเข้าใจในเรื่องการซื้อขายยางในตลาดสินค้าเกษตรล่วงหน้า (AFET) (2) พัฒนาคาดซื้อขายล่วงหน้าให้เป็นศูนย์กลางของตลาดยางพาราในภูมิภาคและใช้อ้างอิงเป็นตลาดหลักของโลก (AFET/คน.) (3) พัฒนาคาดซื้อขายล่วงหน้าเป็นตราสารเพื่อสร้างทางเลือกการลงทุนในรูปแบบใหม่ (คน./AFET) *แนวทางที่ 2.สนับสนุนการตลาดต่างประเทศและขยายตลาดส่งออกยางและผลิตภัณฑ์ยาง มาตรการ* (1) กำกับมาตรฐานยางพาราให้เป็นที่ยอมรับของคู่ค้าและผู้บริโภค (พณ.) (2) เสริมสร้างความร่วมมือระหว่างภาครัฐและภาคเอกชนในการ

ส่งเสริมตลาดส่งออก โดยการขยายตลาดส่งออกเดิมและแสวงหาตลาดส่งออกใหม่ (สอ.) (3) สนับสนุนการเจรจา เพื่อลดปัญหาการกีดกันทางการค้า (จร.) (4) ส่งเสริมภาพลักษณ์และประชาสัมพันธ์เรื่องยางและผลิตภัณฑ์ยาง ของไทย รวมทั้งร่วมแสดงนิทรรศการงานแสดงสินค้าในต่างประเทศในเรื่องการเป็นมิตรต่อสิ่งแวดล้อมและการ สร้างภาพลักษณ์ไม้ยางพาราและผลิตภัณฑ์จากไม้ยางพาราเป็น Green Product (สอ.) *แนวทางที่ 3* รักษา เสถียรภาพราคายาง *มาตรการ* สนับสนุนการใช้ตลาด AFET เป็นกลไกการบริหารความเสี่ยงอันเนื่องมาจาก ความผันผวนของราคา (พณ.) **2) กลยุทธ์ที่ 3** พัฒนาด้านอุตสาหกรรมแปรรูปยาง ผลิตภัณฑ์ยางและไม้ ยางพารา *แนวทาง สนับสนุนการใช้ยางพารา ผลิตภัณฑ์ยางและไม้ยาง มาตรการ* (1) สนับสนุนการผลิตและใช้ ผลิตภัณฑ์ยางเพื่อทดแทนการนำเข้าและขยายตลาดส่งออก (เช่น ยางล้อรถความเร็วสูง ฯลฯ) (พณ.) (2) ใช้ มาตรการ จูงใจเพื่อให้มีการผลิต และส่งออก ผลิตภัณฑ์ยางเพิ่มขึ้น อาทิ มาตรการด้านภาษี (พณ.) **3) กลยุทธ์ที่ 4** ปรับปรุงระบบบริหารจัดการภาครัฐ *แนวทางที่ 1* ปรับปรุงกฎหมายและกฎระเบียบที่เป็นข้อจำกัดในการ สนับสนุนอุตสาหกรรมยางในประเทศ *มาตรการ* ปรับปรุงประกาศควบคุมราคาขายยางล้อ (คน.) *แนวทางที่ 2* ออกกฎระเบียบเพื่อสนับสนุนการใช้ผลิตภัณฑ์ยางในประเทศ *มาตรการ* ภาครัฐให้การสนับสนุนส่งเสริม อุตสาหกรรมยางรถยนต์ในประเทศ (พณ.)

6.3.5 ค.ร.ม. มีมติเมื่อวันที่ 6 ก.ค.2553 เห็นชอบโครงการปลูกยางพาราในที่แห่งใหม่ ระยะที่ 3 พ.ศ. 2553-2555 ตาม พรบ.กองทุนสงเคราะห์การทำสวนยาง โดยส่งเสริมการปลูกยางพันธุ์ดีในเขตพื้นที่ ที่ เหมาะสม จำนวน 800,000 ไร่ แบ่งเป็น ภาคเหนือ 150,000 ไร่ ภาคตะวันออกเฉียงเหนือ 500,000 ไร่ ภาคกลาง ภาคตะวันออก และภาคใต้ จำนวน 150,000 ไร่

6.3.6 ค.ร.ม. มีมติเมื่อวันที่ 3 ส.ค.2553 อนุมัติปรับเพิ่มอัตรากำไรจัดเก็บเงินสงเคราะห์ ตาม พ.ร.บ.กองทุนสงเคราะห์การทำสวนยาง ตามที่กระทรวงเกษตรและสหกรณ์เสนอ ดังนี้

- (1) ราคายางไม่เกินกิโลกรัมละ 40 บาท เก็บเงินสงเคราะห์ในอัตรากิโลกรัมละ 90 สตางค์
- (2) ราคายางเกินกิโลกรัมละ 40 บาท แต่ไม่เกินกิโลกรัมละ 60 บาท เก็บเงินสงเคราะห์ใน อัตรากิโลกรัมละ 1.40 บาท
- (3) ราคายางเกินกิโลกรัมละ 60 บาท แต่ไม่เกินกิโลกรัมละ 80 บาท เก็บเงินสงเคราะห์ใน อัตรากิโลกรัมละ 2 บาท
- (4) ราคายางเกินกิโลกรัมละ 80 บาท แต่ไม่เกินกิโลกรัมละ 100 บาท เก็บเงินสงเคราะห์ใน อัตรากิโลกรัมละ 3 บาท
- (5) ราคายางเกินกิโลกรัมละ 100 บาท เก็บเงินสงเคราะห์ในอัตรากิโลกรัมละ 5 บาท

ทั้งนี้ ให้อิงราคายางแผ่นรมควันชั้น 3 Free on Board (FOB) กรุงเทพฯ เป็นเกณฑ์ในการ คำนวณเงินสงเคราะห์ โดยกระทรวงเกษตรและสหกรณ์จะประกาศราคายางที่ใช้เป็นเกณฑ์ทุกวันที 1 และ 16 ของเดือน และให้มีผลใช้บังคับตั้งแต่วันที่ 1 ตุลาคม 2553 เป็นต้นไป โดยมีบทเฉพาะกาลให้จัดเก็บเงิน สงเคราะห์ในอัตราเดิมสำหรับสัญญาซื้อขายล่วงหน้าที่ทำก่อนวันที่ 4 มิถุนายน 2553 และสัญญาซื้อขาย ล่วงหน้าในตลาดสินค้าเกษตรล่วงหน้าแห่งประเทศไทยที่มีกำหนดส่งมอบสินค้าจนถึงวันที่ 31 มกราคม 2554

โดยมอบหมายให้สำนักงานกองทุนสงเคราะห์การทำสวนยาง (สกย.) เริ่มดำเนินการตรวจสอบสต็อกยางตั้งแต่วันที่ 20-30 กันยายน 2553

6.4 การดำเนินการของกระทรวงพาณิชย์ ได้ดำเนินการในส่วนที่เกี่ยวข้อง ดังนี้ (1) สนับสนุนให้สินค้ายางพาราเข้าไปซื้อขายในตลาดสินค้าเกษตรล่วงหน้าแห่งประเทศไทย (AFET) มากยิ่งขึ้น ซึ่งปัจจุบันราคาซื้อขายล่วงหน้ายางแผ่นรมควันชั้น 3 ในตลาด AFET ได้ใช้อ้างอิงในตลาดซื้อขายล่วงหน้า TOCOM ของประเทศญี่ปุ่นด้วยแล้ว (2) กำหนดให้สินค้ายางพารา (น้ำยางสด ยางแผ่นดิบ และเศษยาง) ต้องแสดงราคา รับซื้อ (3) ตรวจสอบเครื่องชั่งน้ำหนักการซื้อขายยางพารา (4) ขอความร่วมมือผู้ประกอบการค้าปุ๋ยเคมีรายใหญ่ปรับลดราคาปุ๋ยเคมีให้สอดคล้องกับต้นทุน

## 7. แนวโน้มสถานการณ์

ในระยะต่อไปคาดการณ์ราคายางมีแนวโน้มปรับตัวสูงขึ้น จากปริมาณยางออกสู่ตลาดไม่มากนัก เนื่องจากแหล่งผลิตทางภาคใต้ยังมีฝนตกต่อเนื่อง ประกอบกับใกล้เข้าสู่ช่วงยางผลัดใบที่อุปทานยางจะน้อยลง คาดว่าผู้ประกอบการจะเริ่มเข้ามาแข่งขันรับซื้อ และความต้องการใช้ในอุตสาหกรรมยางล้อที่เริ่มกลับเข้าสู่ภาวะการผลิตปกติ ตามอุตสาหกรรมยานยนต์ที่ฟื้นตัวจะส่งดีต่อราคายาง ทั้งนี้ ราคาน้ำมันดิบที่ยังอยู่ในเกณฑ์สูงยังช่วยให้ราคายางเคลื่อนไหวในเกณฑ์ดี

---

สำนักส่งเสริมการค้าสินค้าเกษตร  
กรมการค้าภายใน  
มกราคม 2555

| ปี                                                                     | มค.    | กพ.    | มีค.   | เมย.   | พค.    | มิย.   | กค.    | สค.    | กย.    | ตค.    | พย.    | ธค.    | เฉลี่ย |
|------------------------------------------------------------------------|--------|--------|--------|--------|--------|--------|--------|--------|--------|--------|--------|--------|--------|
| <b>1. ราคายางแผ่นดิบชั้น 3 ที่เกษตรกรขายได้</b>                        |        |        |        |        |        |        |        |        |        |        |        |        |        |
| ที่มา : สำนักงานเศรษฐกิจการเกษตร                                       |        |        |        |        |        |        |        |        |        |        |        |        |        |
| 2550                                                                   | 63.06  | 72.22  | 68.17  | 71.41  | 73.07  | 70.80  | 61.96  | 63.64  | 65.44  | 69.80  | 74.79  | 73.30  | 68.97  |
| 2551                                                                   | 77.36  | 80.99  | 79.30  | 80.84  | 85.16  | 96.05  | 99.68  | 90.05  | 89.74  | 54.51  | 50.81  | 34.09  | 76.55  |
| 2552                                                                   | 41.93  | 44.64  | 44.18  | 48.03  | 51.30  | 50.65  | 50.28  | 60.08  | 63.72  | 67.41  | 73.05  | 81.02  | 56.36  |
| 2553                                                                   | 89.21  | 92.68  | 99.96  | 107.27 | 101.31 | 105.22 | 99.71  | 96.84  | 99.37  | 102.05 | 112.66 | 126.11 | 102.70 |
| 2554                                                                   | 148.61 | 170.75 | 135.55 | 153.60 | 139.34 | 134.98 | 124.10 | 124.56 | 123.36 | 107.66 | 85.91  | 87.07  | 127.96 |
| <b>2. ราคายางแผ่นดิบชั้น 3 ตลาดหาดใหญ่</b>                             |        |        |        |        |        |        |        |        |        |        |        |        |        |
| ที่มา : สถาบันวิจัยยาง                                                 |        |        |        |        |        |        |        |        |        |        |        |        |        |
| 2550                                                                   | 67.50  | 75.04  | 72.24  | 75.33  | 76.87  | 72.43  | 63.67  | 69.38  | 67.92  | 73.29  | 78.46  | 76.42  | 72.38  |
| 2551                                                                   | 80.15  | 83.61  | 81.83  | 83.83  | 92.30  | 100.56 | 100.98 | 92.40  | 91.93  | 61.20  | 53.29  | 36.75  | 79.90  |
| 2552                                                                   | 46.32  | 46.37  | 46.47  | 51.63  | 54.46  | 52.13  | 54.07  | 63.44  | 66.82  | 71.31  | 76.80  | 83.61  | 59.45  |
| 2553                                                                   | 92.78  | 95.97  | 101.41 | 112.29 | 105.64 | 109.80 | 100.03 | 99.07  | 102.67 | 106.34 | 118.19 | 130.96 | 106.26 |
| 2554                                                                   | 154.60 | 174.44 | 144.75 | 158.21 | 143.46 | 137.52 | 127.62 | 127.75 | 126.08 | 111.99 | 90.87  | 89.70  | 132.25 |
| <b>3. ราคายางแผ่นรมควันชั้น 3 ตลาดหาดใหญ่</b>                          |        |        |        |        |        |        |        |        |        |        |        |        |        |
| ที่มา : สถาบันวิจัยยาง                                                 |        |        |        |        |        |        |        |        |        |        |        |        |        |
| 2550                                                                   | 69.89  | 77.01  | 74.75  | 77.42  | 79.31  | 74.41  | 65.94  | 68.56  | 70.18  | 75.68  | 80.68  | 79.10  | 74.41  |
| 2551                                                                   | 82.99  | 86.16  | 84.09  | 86.62  | 95.30  | 103.34 | 103.94 | 95.23  | 94.46  | 64.29  | 56.04  | 38.83  | 82.61  |
| 2552                                                                   | 48.50  | 48.63  | 49.05  | 53.56  | 56.85  | 54.35  | 56.68  | 65.93  | 69.44  | 74.07  | 79.96  | 87.03  | 62.00  |
| 2553                                                                   | 96.31  | 99.59  | 105.78 | 117.93 | 112.23 | 116.17 | 102.80 | 103.37 | 106.26 | 110.07 | 123.05 | 136.13 | 110.81 |
| 2554                                                                   | 160.86 | 180.53 | 152.75 | 164.71 | 149.36 | 141.69 | 129.73 | 131.37 | 130.33 | 115.41 | 93.69  | 93.77  | 137.02 |
| <b>4. ราคาส่งออกยางแผ่นรมควันชั้น 3 (เอฟ.โอ.บี) ทำเรือกรุงเทพ</b>      |        |        |        |        |        |        |        |        |        |        |        |        |        |
| ที่มา : สนน.กองทุนสงเคราะห์การทำสวนยาง                                 |        |        |        |        |        |        |        |        |        |        |        |        |        |
| 2550                                                                   | 74.84  | 81.57  | 78.85  | 81.42  | 81.85  | 78.32  | 70.30  | 72.34  | 74.10  | 78.89  | 85.16  | 84.00  | 78.47  |
| 2551                                                                   | 87.18  | 90.47  | 88.54  | 89.35  | 97.65  | 107.36 | 107.76 | 100.24 | 99.96  | 70.27  | 61.59  | 44.79  | 87.10  |
| 2552                                                                   | 53.27  | 52.81  | 52.25  | 57.23  | 60.43  | 58.57  | 60.08  | 69.85  | 73.77  | 78.57  | 84.93  | 93.75  | 66.29  |
| 2553                                                                   | 102.44 | 103.43 | 108.37 | 124.46 | 117.64 | 117.88 | 107.99 | 105.35 | 108.39 | 115.94 | 130.21 | 142.48 | 115.38 |
| 2554                                                                   | 168.66 | 190.27 | 167.59 | 176.63 | 156.17 | 153.44 | 144.43 | 141.03 | 139.74 | 127.18 | 107.32 | 106.37 | 148.24 |
| <b>5. ราคายางแผ่นรมควันชั้น 3 ตลาดสิงคโปร์ (เอฟ.โอ.บี)</b>             |        |        |        |        |        |        |        |        |        |        |        |        |        |
| ที่มา : สนน.กองทุนสงเคราะห์การทำสวนยาง                                 |        |        |        |        |        |        |        |        |        |        |        |        |        |
| 2550                                                                   | 75.40  | 82.11  | 78.26  | 80.49  | 81.22  | 76.43  | 69.17  | 71.87  | 73.52  | 79.26  | 84.15  | 84.01  | 77.99  |
| 2551                                                                   | 87.06  | 90.37  | 87.17  | 88.45  | 96.81  | 105.05 | 105.46 | 97.63  | 95.68  | 66.52  | 57.96  | 43.81  | 85.16  |
| 2552                                                                   | 52.49  | 51.71  | 50.89  | 56.30  | 58.01  | 56.63  | 59.67  | 69.21  | 72.76  | 77.82  | 84.62  | 92.88  | 65.25  |
| 2553                                                                   | 101.37 | 102.73 | 106.43 | 120.76 | 107.97 | 107.75 | 100.46 | 103.54 | 107.51 | 116.60 | 127.85 | 141.80 | 112.06 |
| 2554                                                                   | 167.47 | 187.48 | 163.01 | 171.28 | 152.81 | 148.10 | 141.77 | 139.14 | 136.80 | 124.83 | 103.87 | 105.97 | 145.21 |
| <b>6. ราคายางแผ่นรมควันชั้น 3 ตลาดโตเกียว (ซี แอนด์ เอฟ)</b>           |        |        |        |        |        |        |        |        |        |        |        |        |        |
| ที่มา : สนน.กองทุนสงเคราะห์การทำสวนยาง                                 |        |        |        |        |        |        |        |        |        |        |        |        |        |
| 2550                                                                   | 75.82  | 81.18  | 78.38  | 81.05  | 81.30  | 75.71  | 69.45  | 71.65  | 73.91  | 78.17  | 83.49  | 82.95  | 77.76  |
| 2551                                                                   | 86.73  | 89.08  | 87.22  | 87.21  | 96.79  | 103.41 | 104.46 | 98.33  | 99.14  | 65.50  | 55.65  | 44.52  | 84.84  |
| 2552                                                                   | 53.65  | 50.58  | 50.33  | 55.86  | 56.41  | 55.03  | 59.02  | 68.09  | 71.39  | 79.91  | 85.92  | 93.49  | 64.97  |
| 2553                                                                   | 101.23 | 101.10 | 105.81 | 120.15 | 108.06 | 114.53 | 105.86 | 105.86 | 106.44 | 116.45 | 128.22 | 139.26 | 112.75 |
| 2554                                                                   | 166.72 | 188.23 | 158.97 | 162.69 | 149.53 | 149.47 | 142.92 | 138.95 | 133.42 | 120.24 | 104.57 | 104.91 | 143.39 |
| <b>7. ราคายางแผ่นรมควันชั้น 3 ตลาดสินค้าเกษตรล่วงหน้าแห่งประเทศไทย</b> |        |        |        |        |        |        |        |        |        |        |        |        |        |
| ที่มา : AFET                                                           |        |        |        |        |        |        |        |        |        |        |        |        |        |
| 2550                                                                   | 76.50  | 82.60  | 79.37  | 81.82  | 81.38  | 75.69  | 68.74  | 71.24  | 73.03  | 79.67  | 81.99  | 84.35  | 78.03  |
| 2551                                                                   | 85.73  | 91.02  | 88.25  | 89.50  | 97.51  | 105.50 | 105.61 | 96.08  | 95.46  | 68.06  | 59.37  | 50.58  | 86.06  |
| 2552                                                                   | 53.31  | 50.99  | 50.99  | 57.06  | 59.61  | 57.22  | 59.33  | 68.52  | 72.41  | 77.02  | 84.29  | 93.75  | 66.68  |
| 2553                                                                   | 102.98 | 103.25 | 106.19 | 113.71 | 99.29  | 100.82 | 97.09  | 103.14 | 106.69 | 116.84 | 128.53 | 141.90 | 110.04 |
| 2554                                                                   | 167.57 | 188.37 | 159.51 | 162.82 | 148.51 | 147.36 | 143.02 | 140.26 | 137.96 | 125.30 | 106.26 | 108.99 | 144.66 |
| <b>8. ราคาน้ำยางสด ที่เกษตรกรขายได้ (ท้องถิ่น)</b>                     |        |        |        |        |        |        |        |        |        |        |        |        |        |
| ที่มา : สนน.กองทุนสงเคราะห์การทำสวนยาง                                 |        |        |        |        |        |        |        |        |        |        |        |        |        |
| 2550                                                                   | 64.59  | 72.45  | 74.23  | 73.24  | 73.05  | 64.65  | 58.22  | 62.62  | 65.18  | 67.43  | 72.05  | 68.39  | 68.01  |
| 2551                                                                   | 77.05  | 82.14  | 77.98  | 77.50  | 86.81  | 97.16  | 98.23  | 84.47  | 84.98  | 52.90  | 52.24  | 32.56  | 75.34  |
| 2552                                                                   | 41.01  | 47.21  | 52.70  | 52.70  | 52.18  | 48.08  | 49.94  | 58.79  | 60.28  | 63.12  | 69.47  | 77.53  | 56.08  |
| 2553                                                                   | 87.93  | 93.80  | 100.50 | 107.47 | 96.88  | 101.54 | 97.66  | 96.57  | 98.09  | 101.69 | 116.47 | 125.88 | 102.04 |
| 2554                                                                   | 134.40 | 155.09 | 129.72 | 147.35 | 135.18 | 131.41 | 124.71 | 120.41 | 116.07 | 105.93 | 84.69  | 86.10  | 122.59 |
| <b>9. ราคาส่งออก F.O.B. น้ำยางข้น ตลาดกรุงเทพ</b>                      |        |        |        |        |        |        |        |        |        |        |        |        |        |
| ที่มา : สนน.กองทุนสงเคราะห์การทำสวนยาง                                 |        |        |        |        |        |        |        |        |        |        |        |        |        |
| 2550                                                                   | 50.80  | 59.58  | 59.52  | 58.44  | 55.83  | 51.46  | 44.90  | 49.46  | 48.88  | 50.53  | 55.72  | 54.75  | 53.32  |
| 2551                                                                   | 57.88  | 61.34  | 58.52  | 58.05  | 62.84  | 70.95  | 72.78  | 63.13  | 63.30  | 47.38  | 46.18  | 34.47  | 58.07  |
| 2552                                                                   | 39.69  | 40.76  | 43.78  | 44.37  | 43.37  | 40.89  | 39.76  | 45.55  | 47.05  | 48.99  | 53.26  | 58.71  | 45.52  |
| 2553                                                                   | 68.03  | 69.76  | 73.31  | 77.98  | 73.91  | 73.68  | 70.89  | 69.99  | 70.77  | 74.26  | 84.27  | 92.55  | 74.95  |
| 2554                                                                   | 99.87  | 110.00 | 103.58 | 109.46 | 103.18 | 99.43  | 93.50  | 91.02  | 89.55  | 84.56  | 71.21  | 69.82  | 93.77  |
| <b>10. ราคาส่งออก F.O.B. ยางแท่ง ตลาดกรุงเทพ</b>                       |        |        |        |        |        |        |        |        |        |        |        |        |        |
| ที่มา : สนน.กองทุนสงเคราะห์การทำสวนยาง                                 |        |        |        |        |        |        |        |        |        |        |        |        |        |
| 2550                                                                   | 70.29  | 76.34  | 73.83  | 75.13  | 76.96  | 75.45  | 68.89  | 71.59  | 72.91  | 77.11  | 81.26  | 82.11  | 75.16  |
| 2551                                                                   | 84.94  | 87.97  | 85.00  | 85.76  | 93.94  | 104.67 | 107.14 | 99.78  | 98.76  | 70.02  | 60.73  | 43.05  | 85.15  |
| 2552                                                                   | 50.55  | 49.22  | 49.48  | 55.16  | 57.09  | 55.33  | 57.24  | 65.53  | 71.32  | 76.37  | 83.06  | 92.56  | 63.58  |
| 2553                                                                   | 101.38 | 102.69 | 107.19 | 114.07 | 98.51  | 97.97  | 96.40  | 99.97  | 103.77 | 114.31 | 128.16 | 141.00 | 108.79 |
| 2554                                                                   | 163.76 | 175.56 | 152.82 | 164.76 | 144.29 | 141.95 | 139.50 | 138.88 | 138.92 | 126.77 | 106.92 | 104.94 | 141.59 |

## ไถ่เนื้อ

|                                             | ๒๕๕๑   | ๒๕๕๒   | ๒๕๕๓   | ๒๕๕๔     | ๒๕๕๕<br>(ประมาณการ) |
|---------------------------------------------|--------|--------|--------|----------|---------------------|
| ๑. ผลผลิต ไถ่มีชีวิต (ล้านตัว)              | ๙๒๐.๗๕ | ๙๑๗.๒๖ | ๙๗๐.๙๔ | ๑,๐๑๘.๗๔ | ๑,๐๓๓.๘๖            |
| ซากบริโภค (ล้านตัน)                         | ๑.๑๕๘  | ๑.๒๕๗  | ๑.๓๓๑  | ๑.๓๙๖    | ๑.๔๑๗               |
| ๒. ใช้ในประเทศ (ล้านตัน)                    | ๐.๗๗๕  | ๐.๘๗๘  | ๐.๙๑๓  | ๐.๙๔๑    | ๐.๙๕๒               |
| ๓. ส่งออก - ปริมาณ (ล้านตัน)                | ๐.๓๘๓  | ๐.๓๗๙  | ๐.๔๑๘  | ๐.๔๕๕    | ๐.๔๖๕               |
| - มูลค่า (ล้านบาท)                          | ๕๑,๖๑๘ | ๔๙,๐๓๘ | ๕๒,๒๒๒ | ๕๔,๙๔๙   | (เป้าหมายสมาคม)     |
| ๔. ต้นทุนการผลิต : สศก. (บาท/กก.)           | ๒๙.๗๖  | ๒๙.๙๓  | ๓๔.๓๙  | ๓๗.๖๙    | (พ.ค.๕๔)            |
| ๕. ราคาไถ่มีชีวิต หน้าโรงฆ่า กทม. (บาท/กก.) | ๓๗.๘๓  | ๓๗.๓๐  | ๔๐.๑๑  | ๔๕.๐๒    | ๓๙.๕๐<br>(๖ ม.ค.๕๕) |

## ๖. สรุปสถานการณ์ ปี ๒๕๕๔

## ๖.๑ การผลิต/การตลาด

๖.๑.๑ ผลกระทบจากปัญหาโรคระบาด ทำให้ปริมาณผลผลิตโดยรวมลดลงเฉลี่ยร้อยละ ๑๐ - ๒๐ โดยผู้เลี้ยงที่ประสบปัญหาได้แก้ไขโดยเพิ่มจำนวนการนำลูกไก่เข้าเลี้ยงทดแทนปริมาณที่สูญเสียระหว่างการเลี้ยง ซึ่งจากการบริหารจัดการปัญหาอย่างเป็นระบบและรวดเร็ว ทำให้ปัญหาด้านปริมาณและราคาไม่กระทบต่อตลาดและผู้บริโภคมาก

๖.๑.๒ ความต้องการบริโภคและการใช้ในประเทศค่อนข้างทรงตัวปกติ แต่การส่งออกในช่วงกลางปีก่อนข้างคล่องตัวขึ้น เนื่องจากประเทศญี่ปุ่นซึ่งเป็นคู่ค้าสำคัญประสบภัยพิบัติ ทำให้มีความต้องการนำเข้าเนื้อไก่เพิ่มขึ้นจากปกติ

๖.๑.๓ ช่วงเหตุการณ์อุทกภัย (ต.ค. - พ.ย.๕๔) ภาวะการค้ำในประเทศชะลอตัวลง ทำให้มีขึ้นส่วนเนื้อไก่คงเหลือในสต็อกห้องเย็นทั้งของโรงเชือดส่งออกและในประเทศค่อนข้างมาก ส่งผลให้ราคาเนื้อไก่อ่อนตัวลงในช่วงดังกล่าว

๖.๒ มาตรการด้านตลาด ใช้มาตรการบริหาร โดย (๑) ขอความร่วมมือภาคเอกชนกำหนดราคาจำหน่ายที่สอดคล้องกับภาวะการผลิตการตลาดและต้นทุนการผลิต (๒) ออกประกาศสำนักงานคณะกรรมการกลางว่าด้วยราคาสินค้าและบริการ กำหนดราคาแนะนำ เพื่อเป็นข้อมูลด้านตลาดให้ผู้บริโภคและผู้ประกอบการ

๖.๓ การส่งออก ปี ๒๕๕๔ (ม.ค. - พ.ย.๕๔) มีการส่งออกเนื้อไก่รวม ๔๒๕,๓๔๙ ตัน เพิ่มขึ้นจากช่วงเดียวกันของปีก่อน ๘.๖๑% (ม.ค. - พ.ย.๕๓ : ๓๙๑,๖๓๒ ตัน) ส่วนมูลค่าการส่งออกรวม ๕๔,๙๕๐ ล้านบาท เพิ่มขึ้นจากปีก่อน ๑๕.๖๕% (ม.ค. - พ.ย.๕๓ : ๔๗,๕๑๓ ล้านบาท) ตลาดหลัก แบ่งเป็นเนื้อไก่สดแช่เย็นแช่แข็ง จำนวน ๔๔,๙๕๕ ตัน ตลาดหลักได้แก่ ลาว (๖๓%) ฮองกง (๑๐%) มาเลเซีย (๑๑%) บาร์เรน และเนื้อไก่แปรรูปปรุงสุก จำนวน ๓๘๐,๓๙๓ ตัน (๘๙% ของการส่งออกรวม) ตลาดหลักได้แก่ ญี่ปุ่น (๔๕%) อังกฤษ (๓๒%) เนเธอร์แลนด์ เยอรมัน สิงคโปร์





## สถิติราคาขายส่ง ขายปลีก สินค้าไก่เนื้อ

ปี 2549 - 2554

หน่วย : บาท/กก.

| ปี                                            | ม.ค.  | ก.พ.  | มี.ค. | เม.ย. | พ.ค.  | มิ.ย. | ก.ค.  | ส.ค.  | ก.ย.  | ต.ค.  | พ.ย.  | ธ.ค.  | เฉลี่ย |
|-----------------------------------------------|-------|-------|-------|-------|-------|-------|-------|-------|-------|-------|-------|-------|--------|
| <b>ราคาขายส่งลูกไก่เนื้อทั่วไป (บาท/ตัว)</b>  |       |       |       |       |       |       |       |       |       |       |       |       |        |
| 2549                                          | 13.00 | 11.68 | 6.48  | 9.00  | 8.70  | 4.53  | 4.53  | 4.82  | 4.50  | 8.19  | 11.27 | 9.58  | 8.02   |
| 2550                                          | 7.62  | 5.50  | 7.19  | 8.24  | 9.40  | 11.19 | 13.50 | 14.00 | 14.00 | 14.00 | 14.00 | 14.00 | 11.05  |
| 2551                                          | 12.95 | 12.50 | 15.05 | 16.00 | 15.05 | 8.57  | 11.00 | 15.90 | 13.36 | 7.14  | 8.50  | 7.70  | 11.98  |
| 2552                                          | 6.30  | 8.47  | 4.00  | 5.07  | 13.33 | 14.00 | 14.00 | 14.00 | 14.73 | 16.00 | 16.00 | 16.00 | 11.83  |
| 2553                                          | 17.50 | 18.00 | 18.00 | 18.00 | 19.56 | 19.09 | 16.40 | 12.60 | 13.64 | 14.00 | 14.00 | 15.10 | 16.32  |
| 2554                                          | 17.00 | 17.89 | 20.00 | 20.88 | 22.00 | 20.36 | 16.48 | 15.36 | 16.00 | 14.48 | 14.00 | 14.00 | 17.37  |
| <b>ราคาขายส่งไก่มีชีวิตหน้าโรงฆ่า กทม.</b>    |       |       |       |       |       |       |       |       |       |       |       |       |        |
| 2549                                          | 34.00 | 28.76 | 25.72 | 29.63 | 30.55 | 23.61 | 25.32 | 24.16 | 22.98 | 28.10 | 32.23 | 33.00 | 28.17  |
| 2550                                          | 25.57 | 26.70 | 31.50 | 31.50 | 31.50 | 33.21 | 36.25 | 36.74 | 36.55 | 33.45 | 37.41 | 37.50 | 33.16  |
| 2551                                          | 35.93 | 36.55 | 39.93 | 42.33 | 41.66 | 36.93 | 38.83 | 44.45 | 39.09 | 29.91 | 35.40 | 33.00 | 37.83  |
| 2552                                          | 35.05 | 34.79 | 31.00 | 32.63 | 38.64 | 38.50 | 38.50 | 38.55 | 40.68 | 40.62 | 38.14 | 40.50 | 37.30  |
| 2553                                          | 44.30 | 45.10 | 42.05 | 38.59 | 46.72 | 41.77 | 34.85 | 36.50 | 37.14 | 34.65 | 36.59 | 43.05 | 40.11  |
| 2554                                          | 45.10 | 47.66 | 47.59 | 52.71 | 55.33 | 50.18 | 41.13 | 40.68 | 41.36 | 39.50 | 39.50 | 39.50 | 45.02  |
| <b>ราคาขายปลีกไก่สดทั้งตัว (รวมเครื่องใน)</b> |       |       |       |       |       |       |       |       |       |       |       |       |        |
| 2549                                          | 53.18 | 51.55 | 49.00 | 51.00 | 50.85 | 46.39 | 46.39 | 46.14 | 43.40 | 45.50 | 50.25 | 51.00 | 48.72  |
| 2550                                          | 47.83 | 48.30 | 51.00 | 51.00 | 52.50 | 54.50 | 55.20 | 55.86 | 56.55 | 54.77 | 55.50 | 55.50 | 53.21  |
| 2551                                          | 55.50 | 55.58 | 57.67 | 61.81 | 63.50 | 58.95 | 59.10 | 64.83 | 62.36 | 59.00 | 59.00 | 56.00 | 59.44  |
| 2552                                          | 56.60 | 56.74 | 55.00 | 55.57 | 59.78 | 61.00 | 61.00 | 61.00 | 63.02 | 62.31 | 61.00 | 61.00 | 59.50  |
| 2553                                          | 64.38 | 65.65 | 65.50 | 64.57 | 66.61 | 65.27 | 61.00 | 61.38 | 61.00 | 61.00 | 62.16 | 65.00 | 63.63  |
| 2554                                          | 65.95 | 69.00 | 69.00 | 71.94 | 73.33 | 71.36 | 66.34 | 65.50 | 65.50 | 65.50 | 65.50 | 65.50 | 67.87  |

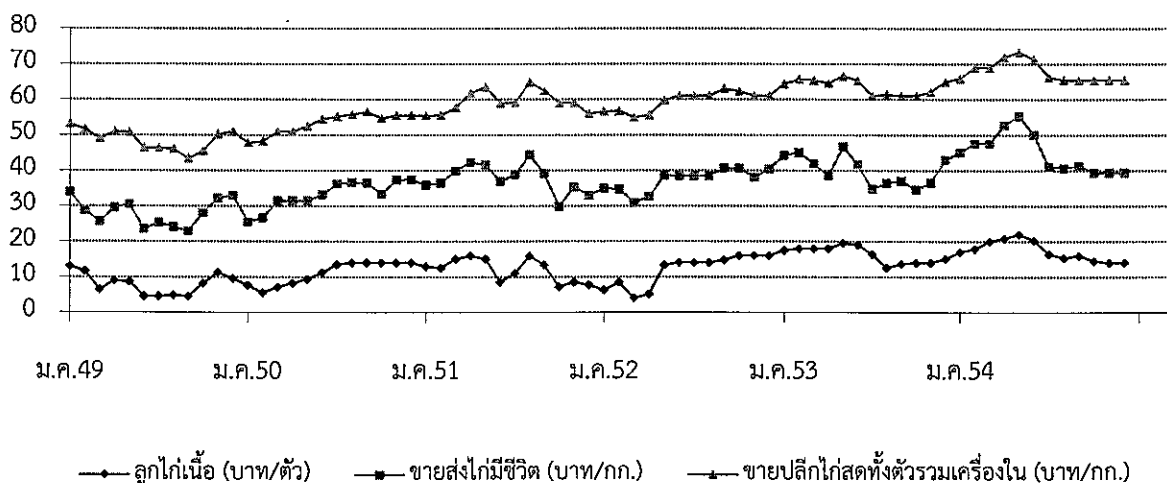

## กึ่งขาวแวนนาไม

| ๑. ผลผลิตและความต้องการใช้                  | ปี ๒๕๕๑   | ปี ๒๕๕๒   | ปี ๒๕๕๓   | ๒๕๕๔          | ๒๕๕๕       |
|---------------------------------------------|-----------|-----------|-----------|---------------|------------|
| ผลผลิตโลก (ตัน)                             | ๒,๑๑๙,๙๙๙ | ๒,๑๐๐,๐๗๐ | ๑,๙๙๔,๗๔๕ | ๒,๑๐๐,๐๐๐     | ๒,๑๐๐,๐๐๐* |
| ที่มา : สมาคมกึ่งไทย (*ประมาณการ)           |           |           |           |               |            |
| ผลผลิตไทย (ตัน)                             | ๔๖๖,๓๒๙   | ๕๖๖,๙๗๐   | ๕๕๔,๗๔๕   | ๕๕๑,๒๕๐       | ๕๕๐,๐๐๐    |
| ที่มา : กรมประมง                            |           |           |           |               |            |
| - กึ่งขาวแวนนาไม                            | ๔๖๔,๔๑๘   | ๕๖๕,๙๑๔   | ๕๕๒,๓๑๙   | ๕๕๐,๑๔๗       | ๕๔๕,๐๐๐    |
| - กึ่งกุลาดำ                                | ๑,๙๑๑     | ๑,๐๕๖     | ๒,๔๒๖     | ๑,๑๐๓         | ๕,๐๐๐      |
| ความต้องการใช้ภายใน (ตัน)                   | ๔๕,๐๐๐    | ๕๕,๐๐๐    | ๕๕,๐๐๐    | ๕๕,๐๐๐        |            |
| การนำเข้า ปริมาณ (ตัน)                      | ๑๙,๕๗๕    | ๑๙,๓๙๒    | ๒๑,๙๘๘    | ๒๗,๖๒๙        |            |
| มูลค่า (ล้านบาท)                            | ๓,๐๙๕     | ๑,๖๔๐     | ๑,๖๒๘     | ๑,๓๘๕         |            |
|                                             |           |           |           | (ม.ค.-พ.ย.๕๔) |            |
| การส่งออก ปริมาณ (ตัน)                      | ๓๕๘,๖๑๙   | ๓๙๘,๖๕๘   | ๔๒๗,๗๒๓   | ๓๖๒,๘๗๐       |            |
| มูลค่า (ล้านบาท)                            | ๘๔,๑๔๙    | ๙๓,๓๗๒    | ๑๐๑,๐๖๙   | ๑๐๑,๓๗๙       |            |
| ที่มา : กรมการค้าต่างประเทศ                 |           |           |           | (ม.ค.-พ.ย.๕๔) |            |
| ๒. ราคา กึ่ง ณ ตลาดกลางสัตว์น้ำ จ.สมุทรสาคร |           |           |           |               |            |
| กึ่งขาวแวนนาไมขนาด ๖๐ ตัว/กก.               | ๑๑๒       | ๑๑๓       | ๑๒๒       | ๑๔๑           | ๑๔๘        |
| ๓. ปริมาณกึ่งออกสู่ตลาด ม.ค.-พ.ย.(ตัน)      | ๔๑๔,๙๖๙   | ๕๑๙,๔๒๘   | ๕๑๙,๒๐๖   | ๕๖๔,๓๕๓       |            |
| ๔. ต้นทุนการผลิต (ที่มา : กรมประมง)         |           |           |           |               |            |
| กึ่งขาวแวนนาไม ขนาด ๖๐ ตัว/กก.              | ๑๑๘       | ๑๐๙       | ๑๐๙       | ๑๑๔           |            |

### ๕. สถานการณ์ปัจจุบัน

๕.๑ สถานการณ์อุทกภัยและสภาพอากาศที่เย็นลงทำให้ปริมาณผลผลิตที่ออกสู่ตลาดลดลง ส่งผลให้ราคาขายส่งกึ่งขาวแวนนาไมขนาด ๖๐ ตัว/กก. ณ ตลาดกลางสัตว์น้ำ จ.สมุทรสาคร ในเดือน ธ.ค.๕๔ เพิ่มขึ้นจากเดือน พ.ย.๕๔ กก.ละ ๘ บาท (ร้อยละ ๕.๓๖) เป็น กก.ละ ๑๔๙ บาท ด้านการส่งออกตลาดยังมีความต้องการต่อเนื่อง เนื่องจากประเทศคู่แข่ง ได้แก่ เวียดนาม มาเลเซีย และอินโดนีเซียมีผลผลิตลดลงจากปัญหาโรคระบาด

๕.๒ การส่งออกกึ่งของไทย มีปริมาณถึงร้อยละ ๙๐ ของผลผลิตทั้งหมด และส่งออกทั้งในรูปกึ่งแช่เย็น กึ่งแช่แข็ง กึ่งแปรรูป และกึ่งกระป๋อง การส่งออกกึ่งไปต่างประเทศ ม.ค.-พ.ย.๕๔ มีปริมาณการส่งออกรวมทั้งสิ้น ๓๖๒,๘๗๐ ตัน มูลค่า ๑๐๑,๓๗๙ ล้านบาท ปริมาณลดลงจากช่วงเดียวกันของปีที่ผ่านมา ร้อยละ ๗.๕๒ และมูลค่าลดลง ร้อยละ ๙.๙๒ (ม.ค.-พ.ย.๕๓ ปริมาณ ๓๙๒,๓๘๕ ตัน : มูลค่า ๑๒,๒๓๒ ล้านบาท)

### ๖. แนวโน้ม

ผลผลิตโดยรวมมีปริมาณลดลงเนื่องจากสภาพอากาศที่เย็นลง ทำให้กึ่งเจริญเติบโตช้า ส่งผลต่อปริมาณผลผลิตที่ออกสู่ตลาด ส่วนราคามีแนวโน้มเคลื่อนไหวอยู่ในเกณฑ์สูง

## ๗. สถานการณ์ ปี ๒๕๕๕

กรมประมงคาดการณ์ผลผลิตกุ้งจากการเพาะเลี้ยง ปี ๒๕๕๕ มีประมาณ ๕๕๐,๐๐๐ ตัน (กุ้งขาวแวนนาไม ร้อยละ ๙๙.๑ และกุ้งกุลาดำร้อยละ ๐.๙) ลดลงจากปี ๒๕๕๔ ซึ่งมีผลผลิต ๕๕๑,๒๕๐ ตัน ประมาณร้อยละ ๐.๒๒ เนื่องจากยังมีปัจจัยด้านลบที่เป็นอุปสรรคในการเลี้ยงกุ้งทั้งสภาพอากาศ ภัยธรรมชาติ ต้นทุนด้านพลังงานและวัตถุดิบในการผลิตอาหารกุ้งที่มีแนวโน้มสูงขึ้น

\*\*\*\*\*

กรมการค้าภายใน  
กระทรวงพาณิชย์  
มกราคม ๒๕๕๕

# กุ้งขาวแวนนาไม

หน่วย : บาท/กก.

|                                                                                              | ม.ค. | ก.พ. | มี.ค. | เม.ย. | พ.ค. | มิ.ย. | ก.ค. | ส.ค. | ก.ย. | ต.ค. | พ.ย. | ธ.ค. | เฉลี่ย |
|----------------------------------------------------------------------------------------------|------|------|-------|-------|------|-------|------|------|------|------|------|------|--------|
| <b>ราคาเกมครกชายไค (ขนาด 51-60 ตัว/กก.) ที่มา : ส่วนงานเศรษฐกิจการเกษตร</b>                  |      |      |       |       |      |       |      |      |      |      |      |      |        |
| 2550                                                                                         | 116  | 116  | 119   | 115   | 104  | 86    | 88   | 88   | 108  | 119  | 123  | 128  | 109    |
| 2551                                                                                         | 129  | 123  | 115   | 122   | 117  | 108   | 116  | 116  | 119  | 117  | 108  | 109  | 117    |
| 2552                                                                                         | 119  | 125  | 127   | 122   | 112  | 105   | 106  | 106  | 105  | 103  | 102  | 109  | 112    |
| 2553                                                                                         | 105  | 107  | 117   | 111   | 102  | 113   | 118  | 119  | 119  | 124  | 124  | 125  | 115    |
| 2554                                                                                         | 130  | 142  | 144   | 148   | 146  | 139   | 138  | 134  | 132  | 132  | 136  | 139  | 138    |
| <b>ราคา ณ ตลาดกลางสัตว์น้ำ จ.สมุทรสาคร (ขนาด 60 ตัว/กก.) ที่มา : ชมรมผู้ค้ากุ้งสมุทรสาคร</b> |      |      |       |       |      |       |      |      |      |      |      |      |        |
| 2550                                                                                         | 114  | 115  | 115   | 109   | 102  | 88    | 91   | 91   | 109  | 119  | 123  | 124  | 108    |
| 2551                                                                                         | 120  | 111  | 110   | 118   | 109  | 107   | 112  | 112  | 121  | 114  | 100  | 109  | 112    |
| 2552                                                                                         | 124  | 131  | 128   | 120   | 108  | 101   | 106  | 106  | 108  | 102  | 107  | 110  | 113    |
| 2553                                                                                         | 109  | 118  | 125   | 110   | 110  | 128   | 129  | 120  | 123  | 125  | 128  | 133  | 122    |
| 2554                                                                                         | 136  | 148  | 151   | 153   | 146  | 141   | 138  | 132  | 131  | 134  | 141  | 148  | 142    |
| <b>ราคาผู้ส่งออกรับซื้อ ณ หน้าโรงงาน (ขนาด 50 ตัว/กก.) ที่มา : สมาคมอาหารแช่เยือกแข็งไทย</b> |      |      |       |       |      |       |      |      |      |      |      |      |        |
| 2550                                                                                         | 140  | 140  | 136   | 140   | 138  | 121   | 114  | 110  | 131  | 135  | 142  | 153  | 133    |
| 2551                                                                                         | 140  | 133  | 120   | 126   | 121  | 113   | 116  | 122  | 128  | 125  | 116  | 115  | 123    |
| 2552                                                                                         | 130  | 139  | 133   | 132   | 123  | 112   | 111  | 109  | 115  | 112  | 119  | 126  | 122    |
| 2553                                                                                         | 121  | 124  | 132   | 128   | 128  | 135   | 140  | 139  | 141  | 147  | 148  | 150  | 136    |
| 2554                                                                                         | 157  | 160  | 153   | 161   | 150  | 153   | 148  | 141  | 142  | 147  | 156  | 161  | 152    |

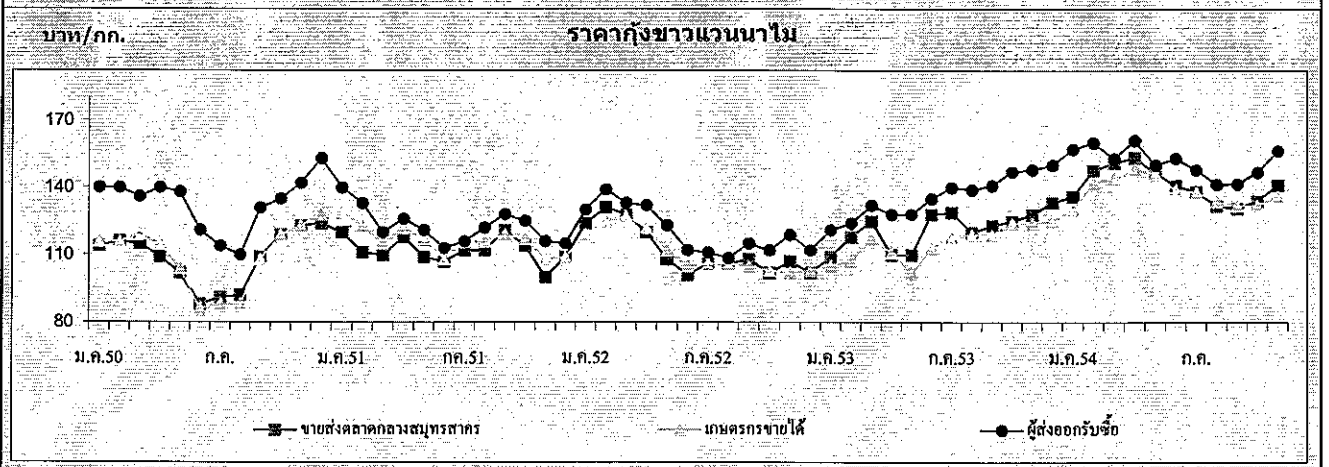

|      | ปริมาณรถกุ้งขาวแวนนาไมเข้าตลาดกลางสัตว์น้ำ จ.สมุทรสาคร (หน่วย : ตู้คอนเทนเนอร์) |       |       |       |       |       |       |       |       |       |       |       | รวม    |
|------|---------------------------------------------------------------------------------|-------|-------|-------|-------|-------|-------|-------|-------|-------|-------|-------|--------|
| 2550 | 3,143                                                                           | 2,695 | 3,305 | 3,748 | 3,692 | 4,385 | 4,544 | 4,448 | 3,589 | 3,970 | 3,587 | 2,521 | 43,627 |
| 2551 | 2,965                                                                           | 2,383 | 3,109 | 2,478 | 3,159 | 3,149 | 3,901 | 3,808 | 3,915 | 3,849 | 3,946 | 3,126 | 39,788 |
| 2552 | 2,305                                                                           | 2,261 | 2,814 | 3,028 | 3,671 | 4,348 | 3,985 | 4,540 | 4,777 | 4,585 | 3,802 | 3,160 | 43,276 |
| 2553 | 3,251                                                                           | 2,656 | 3,503 | 3,071 | 3,072 | 3,557 | 3,296 | 3,612 | 4,752 | 4,202 | 3,816 | 2,928 | 41,716 |
| 2554 | 2,561                                                                           | 1,894 | 2,880 | 2,507 | 2,609 | 3,613 | 3,394 | 3,921 | 3,852 | 2,856 | 3,063 | 2,352 | 35,502 |

หมายเหตุ : 1 ตู้ มีกุ้งประมาณ 3 - 4 ตัน

# สับปะรด

ธันวาคม 2554

## 1. ผลผลิตและความต้องการใช้

| 1.1 ผลผลิต                       | ปี 2550 | ปี 2551 | ปี 2552 | ปี 2553 | ปี 2554        |
|----------------------------------|---------|---------|---------|---------|----------------|
| - ผลผลิตโลก (ล้านตัน)            | 18.87   | 19.17   | 18.45   | 19.00   | 19.20          |
| - ผลผลิตไทย (ล้านตัน)            | 2,185   | 2,278   | 1,895   | 1,966   | 2,593          |
| 1.2 ความต้องการใช้               |         |         |         |         |                |
| 1) บริโภคสดภายในประเทศ (ล้านตัน) | 0.437   | 0.456   | 0.378   | 0.393   | 0.518          |
| 2) ส่งออกสับปะรด                 |         |         |         |         | (ม.ค.-พ.ย. 54) |
| สับปะรดกระป๋อง                   | 0.568   | 0.619   | 0.509   | 0.519   | 0.587          |
| - ปริมาณ (ล้านตัน)               |         |         |         |         |                |
| - มูลค่า (ล้านบาท)               | 14,496  | 18,740  | 15,013  | 14,684  | 18,547         |
| น้ำสับปะรดกระป๋อง                |         |         |         |         |                |
| - ปริมาณ (ล้านตัน)               | 0.133   | 0.144   | 0.141   | 0.131   | 0.131          |
| - มูลค่า (ล้านบาท)               | 4,196   | 5,260   | 6,316   | 6,460   | 6,325          |

## 1.3 ผลผลิตออกสู่ตลาดมาก เดือนเมษายน - มิถุนายน และ พฤศจิกายน - มกราคม

|                                   |      |      |      |      |                |
|-----------------------------------|------|------|------|------|----------------|
| 2. ราคาที่เกษตรกรขายได้ (บาท/กก.) | 4.57 | 4.54 | 5.05 | 5.58 | 4.93           |
| (ราคาเฉลี่ยทั้งปี)                |      |      |      |      | (ม.ค.-ธ.ค. 54) |
| 3. ต้นทุนการผลิต (บาท/กก.)        | 2.61 | 2.77 | 3.53 | 3.61 | 3.68           |

## 4. สถานการณ์ปัจจุบัน

4.1 การผลิต ปริมาณผลผลิตสับปะรดปี 2554 มีประมาณ 2.593 ล้านตัน เพิ่มขึ้นจากปี 2553 ร้อยละ 31.89 (ที่มา: สำนักงานเศรษฐกิจการเกษตร) เนื่องจากราคาเกษตรกรขายได้ในปี 2552-2553 อยู่ในระดับสูง จึงใจให้ขยายพื้นที่เพาะปลูกเพิ่ม โดยเกษตรกรปลูกเพิ่มในพื้นที่ว่างเชิงเขา ปลูกแทนมันสำปะหลัง และปลูกแซมในสวนยางพารา ประกอบกับปีนี้สภาพอากาศเหมาะสม ได้ผลผลิตต่อไร่มากกว่าปีก่อนร้อยละ 21

4.2 พื้นที่เพาะปลูก ปลูกมากที่จังหวัดประจวบคีรีขันธ์ ระยอง ชลบุรี อุทัยธานี เพชรบุรี ราชบุรี และกาญจนบุรี ผลผลิตออกมาก 2 รุ่น คือ รุ่นที่ 1 เดือน เม.ย.- มิ.ย. ประมาณร้อยละ 40 รุ่นที่ 2 เดือน พ.ย.-ม.ค. ประมาณร้อยละ 30

4.3 การบริโภค ผลผลิตสับปะรดร้อยละ 80 เข้าสู่โรงงานแปรรูปเพื่อผลิตเป็นสับปะรดกระป๋องและน้ำสับปะรดเพื่อการส่งออก ส่วนอีกร้อยละ 20 บริโภคสดภายในประเทศและแปรรูปในลักษณะอื่นๆ เช่น สับปะรดอบแห้ง แยมสับปะรด สับปะรดกวน ฯลฯ

4.4 ภาวะราคา ราคาที่เกษตรกรขายได้สับปะรดโรงงานเดือนธันวาคม 2554 เฉลี่ย กก.ละ 3.43 บาท เพิ่มขึ้นจากเดือนพฤศจิกายน 2554 (กก.ละ 3.17 บาท) แต่ยังต่ำกว่าเดือนธันวาคม 2553 (กก.ละ 5.85 บาท) เนื่องจากปริมาณผลผลิตออกสู่ตลาดน้อยลง ภาวะการค้าต่างประเทศ ตลาดลดคำสั่งซื้อเนื่องจากเศรษฐกิจโลกชะลอตัว

4.5 การแก้ไขปัญหา กระทรวงพาณิชย์ได้ประชุมหารือร่วมกับกระทรวงเกษตรและสหกรณ์ หน่วยงานและสมาคมที่เกี่ยวข้องกับสับปะรด และผู้แทนเกษตรกรจังหวัดแหล่งผลิต เมื่อวันที่ 23 พฤศจิกายน 2554 สรุปแนวทางการแก้ไขปัญหา ดังนี้ (1) ขอความร่วมมือจังหวัดแหล่งผลิตสับปะรดกำกับดูแลการทำข้อตกลงการซื้อขายระหว่างโรงงานกับกลุ่มเกษตรกร โดยโรงงานรับซื้อผลผลิตในราคาไม่ต่ำกว่า กก.ละ 4 บาท สำหรับจังหวัดที่ไม่มีโรงงานในพื้นที่ให้ประสานกับจังหวัดใกล้เคียงที่มีโรงงานรับซื้อ (2) ประชาสัมพันธ์ให้เกษตรกรเก็บเกี่ยวผลผลิตที่สุกพอดีกับความต้องการของโรงงานและรณรงค์การบริโภคผลสด (3) ขอความร่วมมือ ธ.ก.ส. ให้โรงงานกู้ยืมเงินโดยใช้สต็อกผลิตภัณฑ์จากสับปะรดเป็นหลักทรัพย์ค้ำประกันได้เพื่อเพิ่มสภาพคล่องโรงงาน และ (4) ส่งเสริมกลุ่มเกษตรกร/วิสาหกิจชุมชนแปรรูปเพื่อสร้างมูลค่าเพิ่มและเก็บรักษาให้ยาวนาน

#### 5. คณะกรรมการนโยบายและพัฒนาสับปะรดแห่งชาติ

กระทรวงเกษตรและสหกรณ์ เป็นหน่วยงานหลักในการกำกับดูแลแก้ไขปัญหาสับปะรด ตามมติคณะรัฐมนตรีวันที่ 23 มกราคม 2550 เห็นชอบให้กระทรวงเกษตรและสหกรณ์เป็นผู้รับผิดชอบหลักในคณะกรรมการนโยบายและพัฒนาสับปะรดแห่งชาติ ซึ่งมีอำนาจหน้าที่ในการกำหนดนโยบายในการพัฒนาและแก้ไขปัญหาสับปะรดของประเทศ และมติคณะกรรมการนโยบายและมาตรการช่วยเหลือเกษตรกร (คชก.) วันที่ 5 เมษายน 2548 มอบหมายให้กระทรวงเกษตรและสหกรณ์ จัดทำแผนบูรณาการการผลิตและการตลาดผลไม้ทั้งระบบ รวมทั้งจัดทำแผนแก้ไขปัญหาทั้งในระยะสั้นและระยะยาว

<<<<<<<<(o)>>>>>>>>>

สำนักส่งเสริมการค้าสินค้าเกษตร  
กรมการค้าภายใน  
มกราคม 2555

## ราคาสัมประรดโรงงานที่เกษตรกรขายได้

หน่วย : บาท/กก.

| ปี   | มค.  | กพ.  | มีค. | เมย. | พค.  | มิย. | กค.  | สค.  | กย.  | ตค.  | พย.  | ธค.  | เฉลี่ย |
|------|------|------|------|------|------|------|------|------|------|------|------|------|--------|
| 2540 | 3.62 | 3.56 | 3.10 | 2.75 | 2.48 | 2.41 | 2.54 | 3.00 | 3.75 | 4.19 | 4.41 | 4.60 | 3.37   |
| 2541 | 4.86 | 5.06 | 5.53 | 4.71 | 4.61 | 5.39 | 5.39 | 5.97 | 6.22 | 6.36 | 5.25 | 4.58 | 5.33   |
| 2542 | 3.37 | 3.47 | 3.00 | 2.75 | 1.94 | 1.78 | 2.30 | 2.46 | 1.77 | 1.59 | 1.28 | 1.60 | 2.28   |
| 2543 | 1.41 | 1.69 | 1.82 | 2.05 | 1.84 | 1.31 | 1.48 | 2.83 | 3.47 | 3.02 | 2.04 | 1.58 | 2.05   |
| 2544 | 1.47 | 1.32 | 1.28 | 1.44 | 1.53 | 1.96 | 2.75 | 3.00 | 3.04 | 2.95 | 2.97 | 3.09 | 2.23   |
| 2545 | 3.61 | 3.98 | 4.36 | 4.61 | 4.25 | 3.94 | 4.16 | 4.36 | 4.53 | 4.79 | 4.34 | 4.28 | 4.27   |
| 2546 | 3.90 | 4.08 | 3.86 | 4.18 | 4.47 | 4.82 | 4.42 | 4.56 | 3.96 | 3.28 | 2.77 | 3.65 | 4.00   |
| 2547 | 4.22 | 4.21 | 4.76 | 4.67 | 4.63 | 5.00 | 5.16 | 4.47 | 4.76 | 4.82 | 4.10 | 3.59 | 4.53   |
| 2548 | 3.56 | 3.86 | 3.93 | 3.64 | 3.61 | 3.69 | 3.73 | 4.33 | 4.49 | 4.30 | 3.11 | 2.61 | 3.74   |
| 2549 | 2.42 | 2.54 | 2.66 | 2.46 | 2.08 | 1.37 | 1.64 | 2.52 | 2.76 | 3.11 | 3.31 | 3.34 | 2.52   |
| 2550 | 3.10 | 3.64 | 4.23 | 4.84 | 4.42 | 4.23 | 4.68 | 5.25 | 5.02 | 5.35 | 5.26 | 4.69 | 4.56   |
| 2551 | 4.39 | 4.53 | 5.05 | 4.59 | 3.12 | 3.54 | 5.55 | 5.74 | 6.10 | 5.04 | 3.62 | 3.17 | 4.54   |
| 2552 | 3.37 | 4.41 | 5.09 | 5.75 | 5.93 | 5.37 | 5.73 | 5.97 | 5.84 | 5.36 | 3.73 | 4.08 | 5.05   |
| 2553 | 4.38 | 5.23 | 5.32 | 5.37 | 5.44 | 5.84 | 6.12 | 6.21 | 5.69 | 5.77 | 5.75 | 5.85 | 5.58   |
| 2554 | 5.79 | 5.96 | 6.39 | 5.78 | 5.03 | 4.81 | 5.05 | 4.98 | 4.40 | 4.34 | 3.17 | 3.43 | 4.93   |

ที่มา : สำนักงานเศรษฐกิจการเกษตร

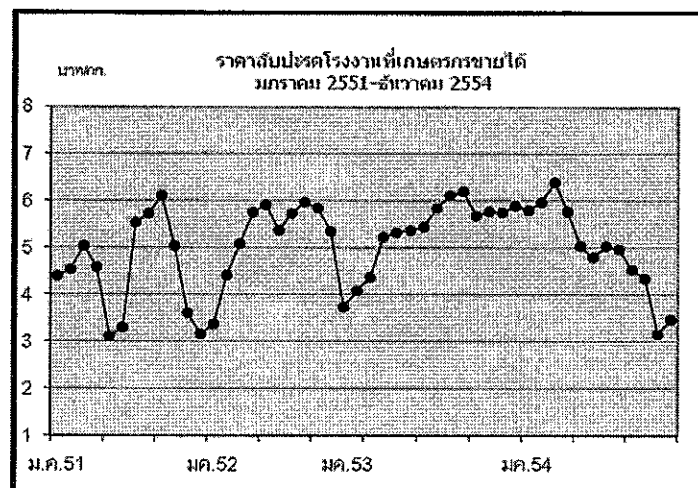



## ข้าวโพดเลี้ยงสัตว์

| 1. การผลิตและการใช้   | ปี 48/49 | ปี 49/50 | ปี 50/51 | ปี 51/52 | ปี 52/53 | ปี 53/54                         | ปี 54/55                       |
|-----------------------|----------|----------|----------|----------|----------|----------------------------------|--------------------------------|
| 1.1 ผลผลิต- โลก       | 699.405  | 714.031  | 794.698  | 799.151  | 819.234  | 827.562                          | 867.523 <sup>(ท.บ.54)</sup>    |
| - ไทย                 | 3.943    | 3.716    | 3.890    | 4.249    | 4.616    | 4.683                            | 4.611 <sup>(ท.บ.54)</sup>      |
| 1.2 ความต้องการ       | 3.724    | 3.846    | 3.964    | 3.824    | 4.275    | 4.355                            | 4.525                          |
| 1.3 นำเข้า(ปีการผลิต) | 0.109    | 0.091    | 0.297    | 0.514    | 0.242    | 0.388 <sup>(ท.บ.53-ม.ย.54)</sup> | 0.024 <sup>(ท.บ.-ท.บ.54)</sup> |
| 1.4 ส่งออก(ปีการผลิต) | 0.103    | 0.250    | 0.292    | 0.474    | 1.003    | 0.213                            | 0.122                          |

ประเทศคู่ค้า ปี 53/54 ไทยนำเข้าจาก ลาว 42% กัมพูชา 58%

ไทยส่งออกไป มาเลเซีย 38% เวียดนาม 35% อินโดนีเซีย 19% ฟิลิปปินส์ 5%

ประเทศคู่แข่ง สหรัฐ 37% จีน 21% สหภาพยุโรป 7% บราซิล 7% อาเจนตินา 3% เม็กซิโก 3%

Contract Farming : ปี 50/51 = 0.318 ล้านตัน (พม่า 0.021 ลาว 0.105 กัมพูชา 0.192 ล้านตัน)

| 2. ต้นทุนการผลิต (บ./กก.)                  | 3.33 | 4.27 | 4.43 | 5.86 | 5.36 | 5.71 | 5.90 |
|--------------------------------------------|------|------|------|------|------|------|------|
| แหล่งผลิตสำคัญ ปี 2554/55 (พยากรณ์ ธ.ค.54) |      |      |      |      |      |      |      |

| จังหวัด       | พื้นที่<br>(ไร่) | ผลผลิต<br>(ตัน) | %   | ผลผลิต/ไร่<br>(กก.) |
|---------------|------------------|-----------------|-----|---------------------|
| 1. เพชรบูรณ์  | 983,510          | 667,370         | 14  | 679                 |
| 2. นครราชสีมา | 867,750          | 536,280         | 12  | 618                 |
| 3. ตาก        | 641,610          | 441,260         | 10  | 688                 |
| 4. น่าน       | 601,950          | 388,250         | 8   | 645                 |
| 5. เลย        | 588,950          | 354,960         | 8   | 603                 |
| 6. เชียงราย   | 457,160          | 316,570         | 7   | 692                 |
| 7. นครสวรรค์  | 285,050          | 195,330         | 4   | 693                 |
| 8. ลพบุรี     | 294,290          | 193,583         | 4   | 625                 |
| 9. พิษณุโลก   | 244,090          | 167,030         | 4   | 684                 |
| 10. พะเยา     | 227,710          | 144,640         | 3   | 635                 |
| 11. สระบุรี   | 181,530          | 127,250         | 3   | 701                 |
| 12. สระแก้ว   | 157,360          | 111,260         | 2   | 707                 |
| 13. อุทัยธานี | 159,950          | 108,760         | 2   | 680                 |
| 14. อื่น ๆ    | 1,340,100        | 858,997         | 19  | 661                 |
| รวมทั้งประเทศ | 7,031,010        | 4,611,540       | 100 | 656                 |

| 3. ราคา (บาท/กก.)             | ปี 49/50 | ปี 50/51 | ปี 51/52 | ปี 52/53 | ปี 53/54 | ปี 54/55         |
|-------------------------------|----------|----------|----------|----------|----------|------------------|
| (ความชื้นไม่เกิน 14.5%)       |          |          |          |          |          | พ.ย.54<br>ธ.ค.54 |
| 3.1 เกษตรกรขายได้ทั้ง ปท.     | 6.15     | 7.43     | 7.04     | 6.79     | 8.30     | 8.39<br>8.54     |
| 3.2 โรงงานอาหารสัตว์รับซื้อ   | 7.02     | 8.41     | 8.07     | 7.71     | 9.43     | 9.67<br>9.82     |
| 3.3 ซื้อขายล่วงหน้าตลาดชิคาโก |          |          |          |          |          |                  |
| - บาท/กก.                     | 4.80     | 6.10     | 5.96     | 4.71     | 7.19     | 7.67<br>7.42     |
| - เหรียญสหรัฐ/ตัน             | 133.25   | 184.14   | 171.69   | 141.54   | 234.66   | 246.82<br>237.06 |

## 4. สภาพปัญหา

4.1 **ต้นฤดู** (ท.ค.-ธ.ค.) ปริมาณผลผลิตออกสู่ตลาดพร้อมกันจำนวนมาก (94%) โดยเฉพาะช่วง ส.ค.-พ.ย. (81%) และเป็นภาระเก็บเกี่ยวช่วงฤดูฝนข้าวโพดมีความชื้นสูง ส่งผลให้ราคาโน้มต่ำลง

4.2 **ปลายฤดู** (ม.ค.-มิ.ย.) ปริมาณผลผลิตออกสู่ตลาดน้อย (6%) และความชื้นลดลง ทำให้ราคาสูงขึ้น อาจส่งผลกระทบต่อผู้ใช้วัตถุดิบอาหารสัตว์

## 5. มาตรการแก้ไข

5.1 มาตรการแทรกแซงตลาด ปี 2548/49 คชก. มีมติ (9 ก.ย. 48 และ 6 ม.ค.49) อนุมัติให้ อคส.และ ธ.ก.ส.รับจำนำข้าวโพดเลี้ยงสัตว์จากเกษตรกรโดยตรง ปริมาณ 500,000 ตันเมล็ด กำหนดราคารับจำนำข้าวโพดเมล็ด ความชื้น 14.5% ในระหว่างเดือนกันยายน-พฤศจิกายน 2548 กก.ละ 4.75 บาทและเดือนธันวาคม 2548 – มกราคม 2549 กก.ละ 5.00 บาท สำหรับระดับความชื้นอื่นให้ปรับเพิ่มลดตามเกณฑ์ที่เคยปฏิบัติ ทั้งนี้ ความชื้นไม่เกิน 30% ระยะเวลารับจำนำ กันยายน 2548 ถึงมกราคม 2549 ระยะเวลาไถ่ถอนภายใน 3 เดือนนับถัดจากเดือนที่รับจำนำและให้มีคณะกรรมการระบายข้าวโพดพิจารณาปริมาณและราคาที่ได้รับอนุญาตก่อนครบกำหนดไถ่ถอน

ปี 2549/50 และ ปี 2550/51 ราคาข้าวโพดสูงขึ้นทั้งระบบเนื่องจากปริมาณผลผลิตลดลง ขณะที่ความต้องการใช้เพิ่มขึ้นตามการขยายตัวของภาคเลี้ยงสัตว์ในเชิงพาณิชย์ การส่งออกอยู่ในเกณฑ์ดีอย่างต่อเนื่อง ราคาข้าวโพดทั่วโลกอยู่ในเกณฑ์สูง

5.2 มาตรการแทรกแซงตลาด ปี 2551/52 คชก. มีมติ (14 ต.ค.51) และ ครม. มีมติ (28 ต.ค., 30 ธ.ค.51, 17 ก.พ.52) อนุมัติให้ดำเนินโครงการแทรกแซงตลาดข้าวโพดเลี้ยงสัตว์ ปี 2551/52 โดยการรับจำนำ ปริมาณ 1,500,000 ตันเมล็ด ราคารับจำนำข้าวโพดเมล็ด ความชื้น 14.5% กก.ละ 8.50 บาท ระยะเวลารับจำนำ พ.ย.51-มี.ค.52 ระยะเวลาไถ่ถอนภายใน 3 เดือนนับถัดจากเดือนที่รับจำนำ

### 5.3 นโยบายและมาตรการนำเข้าข้าวโพดเลี้ยงสัตว์ ปี 2555

คณะรัฐมนตรีมีมติ (15 พ.ย.54) เห็นชอบตามมติคณะกรรมการนโยบายอาหาร (2 พ.ย.54) ให้กำหนดนโยบายและมาตรการนำเข้าข้าวโพดเลี้ยงสัตว์ ดังนี้

| ข้อมูลพหุ/กฎหมาย                                                                                          | มาตรการที่กำหนด ปี 2555                                                                                                                                                                                                   |
|-----------------------------------------------------------------------------------------------------------|---------------------------------------------------------------------------------------------------------------------------------------------------------------------------------------------------------------------------|
| (1) WTO - โควตา 54,700 ตัน<br>- อากรในโควตา 20%<br>- อากรนอกโควตา 73%<br>- ค่าธรรมเนียมพิเศษตันละ 180 บาท | - อากรในโควตาร้อยละ 20 ปริมาณโควตา 54,700 ตันตามที่ผูกพัน โดยให้ อคส.เป็นผู้นำเข้า<br>- อากรนำเข้านอกโควตาร้อยละ 73 และค่าธรรมเนียมพิเศษตันละ 180 บาท                                                                     |
| (2) AFTA - อากร 0%                                                                                        | - อากรนำเข้าร้อยละ 0 ระยะเวลานำเข้าระหว่างวันที่ 1 มีนาคมถึงวันที่ 31 กรกฎาคม 2555 ผู้นำเข้าต้องปฏิบัติตามข้อกำหนดมาตรฐานและควบคุมการนำเข้าตามพรบ.ควบคุมคุณภาพอาหารสัตว์ พ.ศ. 2525 สำหรับ อคส.นำเข้าได้ไม่จำกัดเวลานำเข้า |
| (3) ACMECS                                                                                                | - อากรนำเข้าร้อยละ 0 ระยะเวลานำเข้าระหว่างวันที่ 1 มีนาคมถึงวันที่ 31 กรกฎาคม 2555                                                                                                                                        |
| (3) FTA ไทย-นิวซีแลนด์ - อากร 0%<br>ไทย-ญี่ปุ่น(JTEPA) - อากร 0%<br>ไทย-ออสเตรเลีย                        | - อากรนำเข้าร้อยละ 0                                                                                                                                                                                                      |
| - โควตา 7,696.84 ตัน<br>- อากรในโควตา 10.67 %<br>- อากรนอกโควตา 65.70 %                                   | - อากรในโควตาร้อยละ 10.67 ปริมาณ โควตา 7,696.84 ตันตามที่ผูกพัน โดยให้ อคส.เป็นผู้นำเข้า<br>- อากรนำเข้านอกโควตาร้อยละ 65.70                                                                                              |
| ความตกลงอาเซียน-ญี่ปุ่น(AJCEP)-อากร 12.7%                                                                 | - อากรนำเข้าในโควตาร้อยละ 12.7% ระยะเวลานำเข้าระหว่างวันที่ 1 มกราคมถึงวันที่ 31 มีนาคม 2555<br>- อากรนำเข้าในโควตาร้อยละ 10.9% ระยะเวลานำเข้าระหว่างวันที่ 1 เมษายนถึงวันที่ 31 ธันวาคม 2555                             |
| อาเซียน-เกาหลี (AKFTA)<br>- อากรนำเข้าในโควตา 8.89%                                                       | - อากรนำเข้าในโควตาร้อยละ 8.89%                                                                                                                                                                                           |
| (5) การนำเข้าทั่วไป<br>- อากรนำเข้า กก.ละ 2.75 บาท<br>- ค่าธรรมเนียมพิเศษตันละ 1,000 บาท                  | - อากรนำเข้า กก.ละ 2.75 บาท และค่าธรรมเนียมพิเศษตันละ 1,000 บาท                                                                                                                                                           |
|                                                                                                           | ทั้งนี้การนำเข้า นอกเหนือจากปริมาณในโควตาให้นำเข้าได้ไม่จำกัดปริมาณและช่วงเวลานำเข้า                                                                                                                                      |

## 6. ผลการดำเนินการ

ปี 2551/52 1) เมื่อ 8 ส.ค.51 ได้ประสานเชื่อมโยงสหกรณ์ผู้เลี้ยงไก่ไข่แปดครัว จำกัด กับผู้ค้าในพื้นที่ จ.สระแก้ว ให้มีการซื้อขายข้าวโพดกันโดยตรง และได้มีการตกลงซื้อขายรวม 405 ตัน (กก.ละ 9.70-9.90 บาท) ส่งมอบ 10-12 ส.ค.51 2) เมื่อ 28 ส.ค.51 ประชุมแก้ไขปัญหาราคาข้าวโพดตกต่ำ 3) เมื่อ 28 ต.ค.51, 30 ธ.ค.51, 17 ก.พ. 52 ครม.มีมติเห็นชอบให้ดำเนินโครงการแทรกแซงตลาดข้าวโพดเลี้ยงสัตว์ ปี 2551/52 โดยการรับจำนำ เป้าหมาย 1,500,000 ตันเมล็ด ราคารับจำนำข้าวโพดเมล็ดความชื้น 14.5% กก.ละ 8.50 บาท ระยะเวลารับจำนำ พ.ย. 51-มี.ค.52 วงเงินรับจำนำเกษตรกรรายละ 100,000 บาท ผลการดำเนินการ ออกส. รับจำนำช่วงแรก (11 พ.ย.-16 ธ.ค.51) ปริมาณ 630,690 ตัน ช่วง 2 (15 ม.ค.-31 มี.ค.52) รับจำนำได้ 371,220 ตัน รวมปริมาณ 1,001,925 ตัน จำนวนเกษตรกร 76,670 ราย

## 7. สถานการณ์ ปี 2554/55 และแนวโน้ม

7.1 สถานการณ์ในประเทศ ผลผลิตออกสู่ตลาดอย่างต่อเนื่องในปริมาณไม่มากนัก ในขณะที่โรงงานอาหารสัตว์ และไซโลผู้ส่งออกต้องการข้าวโพดคุณภาพดีเพื่อใช้ในกิจการและเก็บสต็อก จึงแข่งขันรับซื้อและปรับราคาสูงขึ้น

ต่างประเทศ ราคาชิคาโกอ่อนตัวลง เนื่องจากความวิตกกังวลจากภาวะเศรษฐกิจที่ถดถอยของสหรัฐและยุโรปยังมีต่อเนื่อง ในขณะที่สภาพอากาศที่แห้งแล้งในอเมริกาใต้และอาเจนติน่าอาจทำให้ข้าวโพดเสียหาย ประกอบกับค่าเงินดอลลาร์อ่อนค่าลง รวมทั้งปริมาณข้าวสาลีเกรดอาหารสัตว์มีมากและราคาถูก ทำให้มีการนำมาใช้ทดแทนข้าวโพดบางส่วน

| ราคา                         | ธ.ค.53 | พ.ย.54 | ธ.ค.54 | ±%    |
|------------------------------|--------|--------|--------|-------|
| จ.เพชรบูรณ์                  | 8.48   | 8.76   | 8.91   | 1.71  |
| โรงงานอาหารสัตว์รับซื้อ กทม. | 9.02   | 9.67   | 9.82   | 1.55  |
| ซื้อขายล่วงหน้าตลาดชิคาโก    |        |        |        |       |
| - บาท/กก.                    | 6.99   | 7.67   | 7.42   | -3.65 |
| - เหรียญสหรัฐ/ตัน            | 231.14 | 246.82 | 237.06 | -3.95 |

7.2 โครงการประกันรายได้เกษตรกรผู้ปลูกข้าวโพดเลี้ยงสัตว์ ปี 2552/53 ครม.มีมติเมื่อ 14 ก.ค., 11 ส.ค.52, เห็นชอบให้ดำเนินโครงการประกันรายได้เกษตรกรผู้ปลูกข้าวโพดเลี้ยงสัตว์ ปี 2552/53 โดย 1) กำหนดราคาประกันข้าวโพดเมล็ดความชื้น 14.5% กก.ละ 7.10 บาท 2) กำหนดเป้าหมายให้เกษตรกรรายครัวเรือนใช้สิทธิเพื่อขอรับเงินชดเชยส่วนต่างราคาประกันกับเกณฑ์กลางอ้างอิงได้ในปริมาณที่ผลิตจริงแต่ไม่เกินครัวเรือนละ 20 ตัน ธ.ค.ส. ทำสัญญากับเกษตรกรที่ประสงค์จะเข้าร่วมโครงการฯ เดือน ส.ค.-พ.ย.52 และ 3) เกษตรกรใช้สิทธิประกันรายได้ (ขอรับชดเชย) ได้ทันทีตั้งแต่วันทำสัญญา แต่ต้องไม่เกิน 28 ก.พ.53 ผลดำเนินการ เกษตรกรขึ้นทะเบียน 400,328 ราย ทำสัญญากับ ธ.ค.ส. (ณ 30 ธ.ค.53) 392,518 ราย ธ.ค.ส.จ่ายเงินแล้ว เกษตรกร 379,759 ราย 467,044 สัญญา จำนวนเงิน 5,637.075 ล้านบาท

7.3 โครงการประกันรายได้เกษตรกรผู้ปลูกข้าวโพดเลี้ยงสัตว์ ปี 2553/54 ครม.มีมติเมื่อ 29 มิ.ย., 30 พ.ย.53 เห็นชอบตามที่คณะกรรมการนโยบายข้าวโพดเลี้ยงสัตว์เสนอ โดยให้ดำเนินโครงการประกันรายได้เกษตรกรผู้ปลูกข้าวโพดเลี้ยงสัตว์ ปี 2553/54 โดย 1) กำหนดราคาประกันข้าวโพดเมล็ดความชื้น 14.5% กก.ละ 7.14 บาท 2) เกษตรกรขอใช้สิทธิเพื่อขอรับเงินชดเชยส่วนต่างราคาประกันกับเกณฑ์กลางอ้างอิงได้ในปริมาณที่ผลิตจริงแต่ไม่เกินครัวเรือนละ 20 ตัน ระยะเวลาขึ้นทะเบียน 15 พ.ค.-ธ.ค.53 ทำสัญญากับ ธ.ค.ส. 15 มิ.ย.53-ม.ค.54 และ 3) เกษตรกรใช้สิทธิประกันรายได้ (ขอรับชดเชย) ได้ทันทีตั้งแต่วันเก็บเกี่ยว แต่ต้องไม่เกิน 28 ก.พ.54 ผลดำเนินการ เกษตรกรขึ้นทะเบียน 492,249 ราย ผ่านประชาคม 463,026 ราย ธ.ค.ส.ทำสัญญา 462,905 ราย และเนื่องจากราคาเกณฑ์กลางอ้างอิงสูงกว่าราคาประกัน จึงไม่มีเกษตรกรส่วนต่าง ขณะนี้หมดระยะเวลาใช้สิทธิประกันรายได้แล้ว

\*\*\*\*\*

สำนักส่งเสริมการค้าสินค้าเกษตร  
กรมการค้าภายใน  
มกราคม 2555



## กาแฟ

| รายการ/ปี                                                                    | 2550/51   | 2551/52   | 2552/53   | 2553/54   | 2554/55     |        |            |
|------------------------------------------------------------------------------|-----------|-----------|-----------|-----------|-------------|--------|------------|
| <b>1. ผลผลิตและความต้องการใช้</b>                                            |           |           |           |           |             |        |            |
| 1.1 สต็อกโลกต้นปี (ตัน)                                                      | 2,015,820 | 1,718,820 | 2,213,880 | 1,561,440 | 1,569,540   |        |            |
| 1.2 ผลผลิตโลก (ตัน)                                                          | 7,305,180 | 8,004,180 | 7,602,300 | 8,182,620 | 8,028,060   |        |            |
| - อาราบิก้า (ตัน)                                                            | 4,388,700 | 4,973,160 | 4,461,180 | 5,084,640 | 4,725,900   |        |            |
| - โรบัสต้า (ตัน)                                                             | 2,914,980 | 3,029,520 | 3,139,620 | 3,096,480 | 3,300,660   |        |            |
| 1.3 การใช้โลก (ตัน)                                                          | 7,621,980 | 7,424,520 | 8,114,940 | 7,859,540 | 8,031,300   |        |            |
| 1.4 ผลผลิตไทย (ตัน)                                                          | 50,442    | 56,315    | 48,955    | 42,394    | 41,600      |        |            |
| 1.5 การใช้ไทย (ตัน)                                                          | 53,479    | 53,803    | 58,000    | 61,480    | 67,628      |        |            |
| 1.6 การนำเข้า (ปีการผลิต)                                                    |           |           |           |           |             |        |            |
| - ข้อมูลพหุพัน WTO ให้นำเข้าในโควต้า 5.25 ตัน ภาษีในโควต้า 30% นอกโควต้า 90% |           |           |           |           |             |        |            |
| - กาแฟสำเร็จรูปในโควต้า 134 ตัน ภาษีในโควต้า 40% นอกโควต้า 49%               |           |           |           |           |             |        |            |
| - ข้อมูลพหุพัน AFTA เมล็ดกาแฟ 5% กาแฟสำเร็จรูป 0%                            |           |           |           |           | ต.ค.-พ.ย.54 |        |            |
| - เมล็ดกาแฟ (ตัน)                                                            | 11,981    | 7,835     | 12,291    | 37,167    | 8           |        |            |
| - กาแฟคั่ว (ตัน)                                                             | 341       | 271       | 334       | 427       | 120         |        |            |
| - กาแฟผงสำเร็จรูป (ตัน)                                                      | 2,883     | 2,219     | 2,959     | 4,042     | 698         |        |            |
| - กาแฟผสมน้ำตาลและครีมเทียม (ตัน)                                            | 4,749     | 4,061     | 4,803     | 5,833     | 979         |        |            |
| 1.7 การส่งออก (ปีการผลิต)                                                    |           |           |           |           |             |        |            |
| - เมล็ดกาแฟ (ตัน)                                                            | 1,585     | 213       | 241       | 876       | 3           |        |            |
| - กาแฟคั่ว (ตัน)                                                             | 633       | 1,273     | 881       | 215       | 9           |        |            |
| - กาแฟผงสำเร็จรูป (ตัน)                                                      | 2,799     | 4,119     | 6,471     | 6,561     | 865         |        |            |
| - กาแฟผสมน้ำตาลและครีมเทียม (ตัน)                                            | 23,568    | 26,599    | 36,193    | 37,834    | 5,303       |        |            |
| รายการ/ปี                                                                    | 2550/51   | 2551/52   | 2552/53   | 2553/54   | 2554/55     |        |            |
| 2. ต้นทุนการผลิต (บาท/กก.)                                                   | 39.06     | 40.00     | 41.46     | 44.47     | na          |        |            |
| 3. ราคา (บาท/กก.) (ออกสู่ตลาด ต.ค.-มี.ค.และ ออกมาก ธ.ค.-ก.พ.)                |           |           |           |           | พ.ย.54      | ธ.ค.54 | % $\Delta$ |
| ● ราคาเกษตรกรขายได้ (เกรดคละ)                                                | 62.65     | 62.30     | 54.73     | 67.00     | 65.00       | 68.30  | ↑5.08      |
| ● ราคาเกษตรกรขายได้ จ.ชุมพร (เกรดดี)                                         | 73 - 80   | 65.77     | 57.11     | 68.15     | 64.10       | 66.55  | ↑3.82      |
| ● โรงงานรับซื้อ จ.ชุมพร                                                      | 65.67     | 68.14     | 57.63     | 66.78     | 62.35       | 62.71  | ↑0.58      |
| ● ราคาซื้อขายล่วงหน้าตลาดลอนดอน                                              | 71.10     | 55.28     | 47.16     | 66.35     | 57.60       | 59.05  | ↑2.52      |

- หมายเหตุ**
- (1) ปริมาณสต็อก ผลผลิตโลกและการใช้ของโลก จากกระทรวงเกษตรและสหกรณ์
  - (2) ปริมาณผลผลิตของไทย ต้นทุนการผลิต ราคาเกษตรกรขายได้ จากสำนักงานเศรษฐกิจการเกษตร
  - (3) ความต้องการใช้ภายในประเทศ สอบถามโรงงานผู้ผลิตกาแฟสำเร็จรูปและกาแฟคั่วบด
  - (4) ปริมาณนำเข้า-ส่งออก จากกรมศุลกากร

#### 4. สถานการณ์และแนวโน้ม

##### 4.1 สถานการณ์ตลาดโลก

4.1.1 การผลิต/การใช้ กระทรวงเกษตรสหรัฐฯ คาดการณ์ (ธ.ค.54) ผลผลิตปี 2554/55 มีปริมาณ 8.028 ล้านตัน ลดลงจากปีที่ผ่านมาร้อยละ 1.89 เมื่อรวมกับสต็อกต้นปี 1.569 ล้านตัน จะมีอุปทานกาแฟรวม 9.597 ล้านตัน สำหรับความต้องการใช้มีประมาณ 8.031 ล้านตัน สูงขึ้นจากปีที่ผ่านมาร้อยละ 2.19

4.1.2 ราคาตลาดโลก (ลอนดอน) เดือนธันวาคม 2554 เฉลี่ยตันละ 1,909.60 ดอลลาร์สหรัฐฯ (59.05 บาท/กก.) ปรับสูงขึ้นจากเดือนที่ผ่านมาซึ่งมีราคาเฉลี่ยตันละ 1,875.14 ดอลลาร์สหรัฐฯ (57.60 บาท/กก.) คิดเป็นร้อยละ 1.84 ผลผลิตฤดูกาลใหม่ของเวียดนามเริ่มออกสู่ตลาด ซึ่งยังคงเป็นที่ต้องการของตลาด ทั้งนี้เปรียบเทียบกับช่วงเดียวกันของปีที่ผ่านมา ซึ่งมีราคาเฉลี่ยตันละ 1,953.87 ดอลลาร์สหรัฐฯ (58.37 บาท/กก.) ต่ำกว่าคิดเป็นร้อยละ 2.27 สำหรับราคาซื้อขายล่วงหน้าส่งมอบเดือนมีนาคม 2555 (ณ วันที่ 18 ม.ค.55) ตันละ 1,834 ดอลลาร์สหรัฐฯ

##### 4.2 สถานการณ์ในประเทศ

4.2.1 ผลผลิต ส.ศ.ก. คาดการณ์ผลผลิต (ธ.ค.54) ปี 2554/55 มีประมาณ 41,600 ตัน ลดลงจากปี 2553/54 ร้อยละ 1.87 เนื่องจากเนื้อที่ปลูกกาแฟลดลง เพราะเกษตรกรโค่นต้นกาแฟทิ้ง แล้วเปลี่ยนไปปลูกยางพาราและปาล์มน้ำมัน โดยผลผลิตกาแฟจะออกสู่ตลาดในช่วงปลายเดือนตุลาคม 2554-มีนาคม 2555

4.2.2 ความต้องการใช้ ปี 2554/55 คาดว่ามีประมาณ 67,628 ตัน

4.2.3 ราคา เมล็ดกาแฟที่เกษตรกรขายได้ (สศก.) เดือนธันวาคม 2554 เฉลี่ย กก.ละ 68.30 บาท ผลผลิตออกสู่ตลาดมากขึ้น แต่ไม่เพียงพอกับความต้องการใช้ในประเทศ ราคาปรับสูงขึ้นจากเดือนที่ผ่านมา

4.2.4 การนำเข้า ผลผลิตเมล็ดกาแฟ ปี 2553/54 ที่ออกสู่ตลาดไม่เพียงพอกับความต้องการใช้ในประเทศ ผู้ประกอบการจึงขอนำเข้าเมล็ดกาแฟ ภายใต้ AFTA เพื่อใช้ในประเทศและผลิตเป็นผลิตภัณฑ์ส่งออก ซึ่งคณะกรรมการพืชสวนได้มีมติให้นำเข้าเมล็ดกาแฟ จำนวนทั้งสิ้น 36,321.30 ตัน โดยสิ้นสุดการนำเข้าเมล็ดกาแฟแล้วตั้งแต่ 31 สิงหาคม 2554 และให้นำเข้ากาแฟสำเร็จรูป จำนวน 1,269.80 ตัน โดยต้องนำเข้าให้เสร็จสิ้นภายใน 30 ธันวาคม 2554

#### 5. การดำเนินการ ปี 2553/54

กรมการค้าภายในได้ประชุมหน่วยงานที่เกี่ยวข้องและภาคเอกชน เมื่อวันที่ 29 ธันวาคม 2553 เพื่อประเมินสถานการณ์ แนวโน้มราคากาแฟและแนวทางการช่วยเหลือเกษตรกร ปี 2553/54 สรุปดังนี้

5.1 ให้ผู้มีสิทธินำเข้าเมล็ดกาแฟ ในปี 2552/53 รับซื้อผลผลิตในประเทศในฤดูกาลผลิต ปี 2553/54 ตามราคาตลาดโลก

5.2 มอบหมายให้สำนักงานการค้าภายในจังหวัดในแหล่งผลิตกาแฟ ติดตามภาวะการค้าและพฤติกรรมซื้อขายของผู้ประกอบการค้าในแหล่งผลิตอย่างต่อเนื่อง

5.3 ขอความร่วมมือให้ผู้มีสิทธินำเข้าเมล็ดกาแฟดังกล่าว รายงานผลปริมาณรับซื้อเมล็ดกาแฟในแต่ละเดือนให้กรมการค้าภายในทราบ (ตามแบบฟอร์มที่จะกำหนดต่อไปด้วย) เพื่อประเมินผลและประกอบการพิจารณาการขอนำเข้าเมล็ดกาแฟของผู้ประกอบการแต่ละรายในช่วงต่อไป (ประมาณ เดือนพ.ค.-ส.ค.54)

## 6. การเปิดตลาดสินค้ากาแฟตามข้อตกลงเขตการค้าเสรีอาเซียน (AFTA)

6.1 ตั้งแต่ 1 ม.ค.53 มีการยกเลิกมาตรการโควตาภาษีและลดอัตราภาษีนำเข้าเมล็ดกาแฟจาก ร้อยละ 20 เหลือร้อยละ 5 และกาแฟสำเร็จรูปจากร้อยละ 5 เหลือร้อยละ 0 ซึ่งการเปิดตลาดดังกล่าว อาจส่งผลกระทบต่อตลาดกาแฟในประเทศ หน่วยงานที่เกี่ยวข้องจึงได้หามาตรการป้องกัน โดยคณะกรรมการนโยบายและแผนพัฒนาการเกษตรและสหกรณ์ได้มีมติเห็นชอบมาตรการรองรับผลกระทบแล้ว

6.2 จัดทำยุทธศาสตร์กาแฟ ปี 2552-2556 คณะรัฐมนตรีมีมติ (16 มิ.ย.52) เห็นชอบยุทธศาสตร์กาแฟ ปี 2552-2556 โดยมีเป้าหมายลดต้นทุนการผลิตกาแฟเท่ากับหรือมากกว่าเวียดนามไม่เกิน 10% เพิ่มผลผลิตต่อไร่ของกาแฟ รวมทั้งจะได้แปลงกาแฟที่ได้รับการรับรอง GAP เพิ่มขึ้น 50% และได้ผลผลิตกาแฟเพียงพอกับความต้องการใช้ของอุตสาหกรรมกาแฟในประเทศ โดยมีมาตรการ 4 ด้าน ประกอบด้วย

- (1) การเพิ่มประสิทธิภาพการผลิตและลดต้นทุนการผลิต
- (2) การเพิ่มมูลค่าผลิตภัณฑ์กาแฟ
- (3) การพัฒนาและส่งเสริมด้านการสร้างเสถียรภาพราคา
- (4) การปรับฐานการบริหารจัดการ

6.3 การปรับโครงสร้างสินค้ากาแฟแบบครบวงจร มติคณะกรรมการบริหารกองทุนปรับโครงสร้างภาคเกษตร (17 ก.ย.52) เห็นชอบโครงการปรับโครงสร้างสินค้ากาแฟแบบครบวงจร เพื่อช่วยเพิ่มผลผลิตต่อไร่ ลดต้นทุนการผลิตและช่วยแปรรูปสินค้ากาแฟ ระยะเวลาโครงการ 7 ปี สนับสนุนเงินกองทุนฯ 54,442,870 บาท ให้แก่ สหกรณ์ผู้ปลูกกาแฟจังหวัดชุมพร จำกัด กลุ่มเกษตรกรกรทำสวนเขาทะเล จังหวัดชุมพร และกลุ่มเกษตรกรทำสวน จปร. จังหวัดระนอง

สำนักส่งเสริมการค้าสินค้าเกษตร  
กรมการค้าภายใน  
มกราคม 2555

|                                                                                    | ตค.   | พย.   | ธค.   | มค.   | กพ.   | มีค.  | เมย.  | พค.   | มิย.  | กค.   | สค.    | กย.   | เฉลี่ย                                                                                      |
|------------------------------------------------------------------------------------|-------|-------|-------|-------|-------|-------|-------|-------|-------|-------|--------|-------|---------------------------------------------------------------------------------------------|
| <b>ราคาที่ยกเขตรขายได้</b>                                                         |       |       |       |       |       |       |       |       |       |       |        |       | ที่มา : สำนักงานเศรษฐกิจการเกษตร                                                            |
| 2544/45                                                                            | -     | -     | 22.31 | 25.37 | 25.38 | 27.44 | -     | -     | -     | -     | -      | -     | 25.13                                                                                       |
| 2545/46                                                                            | -     | -     | -     | 31.56 | 34.30 | 24.85 | -     | -     | -     | -     | -      | -     | 30.24                                                                                       |
| 2546/47                                                                            | -     | 27.85 | 27.19 | 29.44 | 23.25 | 22.62 | -     | -     | -     | -     | -      | -     | 26.07                                                                                       |
| 2547/48                                                                            | -     | 29.00 | 29.41 | 26.81 | 27.75 | 29.35 | -     | -     | -     | -     | -      | -     | 28.46                                                                                       |
| 2548/49                                                                            | -     | -     | 33.49 | 41.67 | 43.66 | 40.88 | 39.00 | -     | -     | -     | -      | -     | 39.74                                                                                       |
| 2549/50                                                                            | -     | -     | 44.78 | 47.11 | 46.99 | -     | -     | -     | -     | -     | -      | -     | 46.29                                                                                       |
| 2550/51                                                                            | -     | 58.50 | 57.79 | 65.70 | 68.61 | -     | -     | -     | -     | -     | -      | -     | 62.65                                                                                       |
| 2551/52                                                                            | 45.00 | 56.75 | 64.43 | 67.50 | 70.45 | 69.67 | -     | -     | -     | -     | -      | -     | 62.30                                                                                       |
| 2552/53                                                                            | -     | 50.00 | 52.47 | 55.32 | 61.12 | -     | -     | -     | -     | -     | -      | -     | 54.73                                                                                       |
| 2553/54                                                                            | -     | 59.00 | 60.00 | 66.72 | 76.87 | 72.39 | -     | -     | -     | -     | -      | -     | 67.00                                                                                       |
| 2554/55                                                                            | -     | 65.00 | 68.30 |       |       |       |       |       |       |       |        |       | 66.65                                                                                       |
| <b>ราคาที่ยกเขตรรับซื้อ</b>                                                        |       |       |       |       |       |       |       |       |       |       |        |       | ที่มา : สำนักงานการค้าภายในจังหวัดชุมพร (จกรับซื้อของ บจ.ควอลิตี้ คอฟฟี่ โปรดักส์ - เนสเล่) |
| 2546/47                                                                            | -     | -     | 35.00 | 35.00 | 35.00 | 35.00 | -     | -     | -     | -     | -      | -     | 35.00                                                                                       |
| 2547/48                                                                            | 35.00 | 35.00 | 35.00 | 35.00 | 35.00 | 35.00 | -     | -     | -     | -     | -      | -     | 35.00                                                                                       |
| 2548/49                                                                            | -     | -     | -     | 43.00 | 47.00 | 47.00 | -     | -     | -     | -     | -      | -     | 45.67                                                                                       |
| 2549/50                                                                            | -     | -     | -     | 50.00 | 50.00 | -     | -     | -     | -     | -     | -      | -     | 50.00                                                                                       |
| 2550/51                                                                            | -     | -     | 57.00 | 67.00 | 73.00 | -     | -     | -     | -     | -     | -      | -     | 65.67                                                                                       |
| 2551/52                                                                            | -     | 67.31 | 68.03 | 68.73 | 68.50 | -     | -     | -     | -     | -     | -      | -     | 68.14                                                                                       |
| 2552/53                                                                            | -     | -     | 52.70 | 55.83 | 60.97 | 61.00 | -     | -     | -     | -     | -      | -     | 57.63                                                                                       |
| 2553/54                                                                            | -     | 57.05 | 57.80 | 65.35 | 70.26 | 74.20 | 76.00 | -     | -     | -     | -      | -     | 66.78                                                                                       |
| 2554/55                                                                            | -     | 62.35 | 62.71 |       |       |       |       |       |       |       |        |       | 62.53                                                                                       |
| <b>ราคาส่งออก FOB ไปประเทศในภาค</b>                                                |       |       |       |       |       |       |       |       |       |       |        |       | ที่มา : กรมการค้าต่างประเทศ                                                                 |
| 2544/45                                                                            | -     | -     | 18.13 | 17.90 | -     | -     | -     | -     | -     | -     | -      | -     | 18.02                                                                                       |
| 2545/46                                                                            | -     | -     | -     | -     | -     | -     | 26.03 | 17.87 | -     | -     | -      | 16.34 | 20.08                                                                                       |
| 2546/47                                                                            | -     | 13.90 | 20.25 | -     | -     | 20.18 | -     | 17.47 | 17.63 | -     | 15.29  | 16.15 | 17.27                                                                                       |
| 2547/48                                                                            | 14.39 | 13.53 | -     | 43.16 | -     | 28.79 | 36.13 | 35.76 | 39.11 | 38.08 | 31.89  | -     | 31.20                                                                                       |
| 2548/49                                                                            | 36.78 | 33.29 | 35.65 | 37.33 | 36.41 | 39.87 | 42.91 | 40.71 | 36.23 | 47.00 | 50.13  | 63.57 | 41.66                                                                                       |
| 2549/50                                                                            | 65.07 | 54.14 | 47.63 | 54.03 | 52.92 | 50.56 | 47.37 | 49.92 | 68.11 | -     | 63.27  | 66.54 | 56.32                                                                                       |
| 2550/51                                                                            | 66.11 | -     | 60.15 | 59.31 | -     | 79.51 | -     | 78.89 | -     | -     | 106.11 | -     | 75.01                                                                                       |
| 2551/52                                                                            | -     | -     | -     | -     | -     | -     | -     | -     | 49.94 | -     | -      | -     | 49.94                                                                                       |
| 2552/53                                                                            | -     | -     | -     | -     | -     | -     | -     | -     | -     | -     | -      | -     | -                                                                                           |
| 2553/54                                                                            | -     | -     | -     | -     | -     | -     | -     | -     | -     | -     | -      | -     | -                                                                                           |
| <b>ราคาส่งออก FOB ไปประเทศนอกภาค</b>                                               |       |       |       |       |       |       |       |       |       |       |        |       | ที่มา : กรมการค้าต่างประเทศ                                                                 |
| 2544/45                                                                            | 31.12 | 42.54 | -     | 40.86 | 39.34 | 38.87 | 37.83 | 38.58 | 38.18 | -     | -      | -     | 38.42                                                                                       |
| 2545/46                                                                            | -     | -     | -     | -     | 24.63 | 22.27 | 23.85 | 22.22 | 17.92 | 20.56 | 19.20  | 18.98 | 21.20                                                                                       |
| 2546/47                                                                            | 19.72 | 20.25 | -     | 16.15 | 26.15 | 24.00 | 22.44 | 23.57 | 25.77 | 20.43 | 19.73  | 20.08 | 21.66                                                                                       |
| 2547/48                                                                            | 18.35 | 21.76 | -     | 24.51 | 24.86 | 34.34 | -     | -     | 58.01 | 50.36 | 49.58  | -     | 35.22                                                                                       |
| 2548/49                                                                            | -     | -     | -     | -     | -     | 49.33 | -     | -     | 31.62 | -     | -      | -     | 40.48                                                                                       |
| 2549/50                                                                            | -     | 77.95 | 53.87 | 47.63 | -     | 53.78 | -     | 55.21 | -     | -     | -      | -     | 57.69                                                                                       |
| 2550/51                                                                            | -     | -     | -     | -     | 60.32 | -     | -     | -     | -     | -     | -      | -     | 60.32                                                                                       |
| 2551/52                                                                            | -     | -     | -     | -     | -     | -     | -     | -     | -     | -     | -      | -     | -                                                                                           |
| 2552/53                                                                            | -     | -     | -     | -     | -     | -     | -     | -     | -     | -     | -      | -     | -                                                                                           |
| 2553/54                                                                            | -     | -     | -     | -     | -     | -     | -     | -     | -     | -     | -      | -     | -                                                                                           |
| <b>ราคาซื้อขายล่วงหน้ากาแฟโรบัสต้า ตลอดลอนดอน (เฉลี่ยส่งมอบ 3-6 เดือนข้างหน้า)</b> |       |       |       |       |       |       |       |       |       |       |        |       | ที่มา : บิว BISNEWS , Futuresource.com , Reuters , indicaffee.com                           |
| 2544/45                                                                            | 18.78 | 17.22 | 17.03 | 16.19 | 17.71 | 23.91 | 23.06 | 21.94 | 22.63 | 21.50 | 22.76  | 27.79 | 20.88                                                                                       |
| 2545/46                                                                            | 29.56 | 33.94 | 35.13 | 36.53 | 36.01 | 31.62 | 32.62 | 31.93 | 28.61 | 29.48 | 31.51  | 30.71 | 32.30                                                                                       |
| 2546/47                                                                            | 28.79 | 27.40 | 28.30 | 31.94 | 29.72 | 29.30 | 29.04 | 29.51 | 32.32 | 28.89 | 27.87  | 27.65 | 29.23                                                                                       |
| 2547/48                                                                            | 28.40 | 25.96 | 30.25 | 28.84 | 32.72 | 38.07 | 41.19 | 45.52 | 50.30 | 50.04 | 43.81  | 38.23 | 37.78                                                                                       |
| 2548/49                                                                            | 39.07 | 42.42 | 46.92 | 49.86 | 48.11 | 44.59 | 44.85 | 44.04 | 44.42 | 47.24 | 52.21  | 57.74 | 46.79                                                                                       |
| 2549/50                                                                            | 54.66 | 56.56 | 53.26 | 56.04 | 55.73 | 53.05 | 50.59 | 57.33 | 63.28 | 62.37 | 59.84  | 52.33 | 56.25                                                                                       |
| 2550/51                                                                            | 63.10 | 66.76 | 62.09 | 63.31 | 75.96 | 78.08 | 71.22 | 70.41 | 74.04 | 78.09 | 76.80  | 73.35 | 71.10                                                                                       |
| 2551/52                                                                            | 60.35 | 62.60 | 64.82 | 61.24 | 57.03 | 54.61 | 53.45 | 52.15 | 50.03 | 48.37 | 48.73  | 49.92 | 55.28                                                                                       |
| 2552/53                                                                            | 48.85 | 45.85 | 45.60 | 45.26 | 43.24 | 41.34 | 43.42 | 43.57 | 49.23 | 55.06 | 53.64  | 50.91 | 47.16                                                                                       |
| 2553/54                                                                            | 52.18 | 56.35 | 58.37 | 64.06 | 69.75 | 73.93 | 73.38 | 76.90 | 73.21 | 67.58 | 66.90  | 63.56 | 66.35                                                                                       |
| 2554/55                                                                            | 59.49 | 57.60 | 59.05 |       |       |       |       |       |       |       |        |       | 58.72                                                                                       |



**ปาล์มน้ำมัน**

| 1. ผลผลิต : ล้านตัน |                      | ปี 2551 | ปี 2552 | ปี 2553 | ปี 2554 <sup>E</sup>        | ปี 2555 <sup>E</sup>        |
|---------------------|----------------------|---------|---------|---------|-----------------------------|-----------------------------|
|                     |                      |         |         |         |                             | (ช.ค.54)                    |
| 1) โลก              | น้ำมันพืช            | 128.62  | 133.67  | 140.21  | 146.68                      | 152.35                      |
|                     | : น้ำมันถั่วเหลือง   | 37.83   | 35.91   | 38.87   | 41.17                       | 42.91                       |
|                     | : น้ำมันปาล์มดิบ     | 41.08   | 43.99   | 45.86   | 47.93                       | 50.57                       |
|                     | : อินโดนีเซีย        | 18.00   | 20.50   | 22.00   | 23.60                       | 25.40                       |
|                     | : มาเลเซีย           | 17.57   | 17.26   | 17.76   | 18.22                       | 18.70                       |
| 2) ไทย              | : ผลปาล์ม(ก. เกษตร)  | 9.270   | 8.162   | 8.223   | 10.254 <sup>*E ช.ค.54</sup> | 11.603 <sup>*E ช.ค.54</sup> |
|                     | : น้ำมันดิบ(รง.สกัด) | 1.544   | 1.345   | 1.288   | (17%)<br>1.743              | (17%)<br>1.972              |

| 2. สมดุลน้ำมันปาล์มดิบ : ตันCPO      |                 | ปี 2551   | ปี 2552   | ปี 2553   | ปี 2554      | ปี 2555     |
|--------------------------------------|-----------------|-----------|-----------|-----------|--------------|-------------|
|                                      |                 |           |           |           | (จริง+EM.ย.) | (ประมาณการ) |
| 1) สต็อกต้นปี                        |                 | 88,916    | 107,947   | 135,518   | 68,000       | 313,000     |
| 2) ผลผลิตน้ำมันปาล์มดิบ              |                 | 1,543,761 | 1,345,245 | 1,287,510 | 1,809,000    | 1,972,000   |
| 3) นำเข้า - ดิบ+บริสุทธิ์ คิดเป็นดิบ |                 | 35,481    | -         | -         | 60,000       | -           |
| 4) ใช้ในประเทศ - ผลิตน้ำมันพืช       |                 | 1,005,527 | 879,506   | 900,756   | 957,000      | 1,002,000   |
|                                      | - ผลิตไบโอดีเซล | 269,781   | 370,776   | 382,166   | 380,000      | 576,000     |
| 5) ส่งออก - น้ำมันดิบ                |                 | 284,902   | 67,392    | 63,321    | 287,000      | 340,000     |
| 6) สต็อกปลายปี                       |                 | 107,947   | 135,518   | 67,784    | 313,000      | 367,000     |

ที่มา โรงงานสกัดและกลั่นน้ำมันปาล์ม แจ้งตามประกาศ กก.ร. (น้ำมันบริสุทธิ์ จะคิดเป็นน้ำมันดิบ)

| 3. พื้นที่ / ต้นทุน / ผลผลิตเฉลี่ย | ปี 2551 | ปี 2552 | ปี 2553 | ปี 2554 <sup>*E ช.ค.54</sup> | ปี 2555 <sup>*E ช.ค.54</sup> |
|------------------------------------|---------|---------|---------|------------------------------|------------------------------|
| 1) พื้นที่ยืนต้น : ล้านไร่         | 3.676   | 3.890   | 4.077   | 4.285                        | 4.285                        |
| 2) พื้นที่ให้ผล : ล้านไร่          | 2.884   | 3.188   | 3.552   | 3.754                        | 4.000                        |
| 3) ต้นทุนผลปาล์ม : บาท/กก.         | 2.12    | 2.71    | 2.97    | 2.97                         | Na                           |
| 4) ผลผลิตเฉลี่ย : กก./ไร่          | 3,214   | 2,561   | 2,315   | 2,732                        | 2,901                        |

| แหล่งผลิตสำคัญ ปี 2554 | เนื้อที่ให้ผล<br>ไร่ | ผลผลิต<br>ตันผลปาล์ม | Yield<br>กก./ไร่ | % ผลผลิต   |
|------------------------|----------------------|----------------------|------------------|------------|
| กระบี่                 | 935,330              | 2,861,160            | 3,059            | 28         |
| สุราษฎร์ธานี           | 950,550              | 2,735,690            | 2,878            | 27         |
| ชุมพร                  | 731,960              | 2,149,040            | 2,936            | 21         |
| นครศรีธรรมราช          | 182,870              | 294,990              | 1,613            | 3          |
| ประจวบคีรีขันธ์        | 185,590              | 533,190              | 2,873            | 5          |
| ตรัง                   | 114,290              | 279,330              | 2,444            | 3          |
| สตูล                   | 108,680              | 244,000              | 2,245            | 2          |
| พังงา                  | 105,420              | 222,750              | 2,094            | 2          |
| ชลบุรี                 | 79,760               | 217,170              | 2,723            | 2          |
| อื่น ๆ (41 จว.)        | 359,290              | 716,400              | 100-3,754        | 7          |
| <b>รวมทั้งประเทศ</b>   | <b>3,753,740</b>     | <b>10,253,720</b>    | <b>2,732</b>     | <b>100</b> |

ที่มา : ศูนย์สารสนเทศการเกษตร สำนักงานเศรษฐกิจการเกษตร (พยากรณ์ ณ 28 ธ.ค.54)

| 4. การนำเข้า-ส่งออก : ตัน | ปี 2550 | ปี 2551 | ปี 2552 | ปี 2553 | ปี 2554<br>(ม.ค.-พ.ย.)<br>59,794 |
|---------------------------|---------|---------|---------|---------|----------------------------------|
| 4.1 นำเข้า                |         |         |         |         |                                  |
| น้ำมันปาล์มดิบ            | 97      | 28,541  | 37      | 17      |                                  |
| น้ำมันปาล์มบริสุทธิ์      | 1,310   | 1,144   | 1,254   | 1,081   | 4,010                            |
| 4.2 ส่งออก                |         |         |         |         |                                  |
| น้ำมันปาล์มดิบ            | 221,826 | 288,222 | 67,292  | 66,001  | 313,642                          |
| น้ำมันปาล์มบริสุทธิ์      | 61,239  | 72,119  | 46,551  | 55,328  | 41,921                           |

ประเทศส่งออกปี<sup>54</sup> ตีบ : มาเลเซีย 36% , อิตาลี 20% , อินเดีย 16% , บริสุทธ์ : พม่า 70% จีน 26% ลาว 3%

ประเทศนำเข้าจากปี<sup>54</sup> ตีบ : มาเลเซีย 56% , อินโดฯ 44% , บริสุทธ์ : มาเลเซีย 93% อินโดนีเซีย 6%

| 5. ราคา : บาท/กก.        | ปี 2550 | ปี 2551 | ปี 2552 | ปี 2553 | ปี 2554             |
|--------------------------|---------|---------|---------|---------|---------------------|
| 5.1 ไทย                  |         |         |         |         | ม.ค.-ธ.ค.    ธ.ค.54 |
| ผลปาล์มทะลาย(%น้ำมัน 17) | 4.24    | 4.56    | 3.99    | 4.83    | 6.02    5.39        |
| น้ำมันปาล์มดิบ           | 24.45   | 28.96   | 24.33   | 29.10   | 36.59    30.49      |
| น้ำมันปาล์มบริสุทธิ์     | 29.25   | 38.22   | 30.19   | 33.05   | 43.03    36.50      |
| 5.2 มาเลเซีย             |         |         |         |         |                     |
| น้ำมันปาล์มดิบ           | 24.80   | 28.56   | 21.96   | 27.02   | 32.63    30.27      |
| น้ำมันปาล์มบริสุทธิ์     | 26.42   | 32.65   | 24.08   | 28.31   | 35.10    33.29      |

## 6. สภาพปัญหา/สาเหตุ

1) การผลิต ผลผลิตเฉลี่ยต่ำ ต้นทุนการผลิตสูง เนื่องจากพันธุ์ปาล์มคุณภาพต่ำ พื้นที่ไม่เหมาะสม ปุ๋ยราคาสูงขึ้น ผู้ปลูกปาล์ม 90% เป็นเกษตรกรรายย่อย ขาดการจัดการที่ดี ปริมาณผลผลิตออกสู่ตลาด ไม่น่าพอใจ

2) การนำเข้า-ส่งออก มีการนำเข้าเพื่อส่งออก (ปี 47-48) การถ่วงลำ (ตั้งแต่ปี 48-ปัจจุบัน) ซึ่งกระทบต่อตลาดส่งออกน้ำมันส่วนเกิน ส่วนการส่งออกมีความสามารถในการแข่งขันต่ำ เนื่องจากราคาในประเทศสูง

3) การค้าในประเทศ โรงสกัดฯ มีกำลังผลิตส่วนเกิน 50% แข่งขันซื้อสูงจึงมีการตัดปาล์มดิบและปัญหาการลักลอบนำเข้ายังมีอยู่ส่งผลกระทบต่อราคาในประเทศ

## 7. มาตรการบริหารจัดการทั้งระบบตั้งแต่ปี 2546

มติคณะรัฐมนตรี วันที่ 8 และ 22 เม.ย.46 เห็นชอบให้หน่วยงานที่เกี่ยวข้องดำเนินการแก้ไขปัญหาน้ำมันปาล์มน้ำมันอย่างเป็นระบบ ตามที่กระทรวงพาณิชย์เสนอพร้อมให้แต่งตั้งคณะกรรมการแก้ไขปัญหาน้ำมันปาล์มน้ำมันอย่างเป็นระบบโดยมีรัฐมนตรีว่าการกระทรวงพาณิชย์เป็นประธาน เพื่อทำหน้าที่กำหนดมาตรการและบริหารจัดการแก้ไขปัญหาน้ำมันปาล์มน้ำมันทั้งระบบอย่างต่อเนื่อง

ทั้งนี้ คณะรัฐมนตรี ได้มีมติเมื่อวันที่ 10 มิ.ย.54 เห็นชอบให้แต่งตั้งคณะกรรมการนโยบายปาล์มน้ำมันแห่งชาติ (กนป.) ตามระเบียบสำนักนายกรัฐมนตรีว่าด้วยคณะกรรมการนโยบายปาล์มน้ำมันแห่งชาติ พ.ศ.2551 ประกาศเมื่อวันที่ 12 มิ.ย.51 โดยมีนายกรัฐมนตรีหรือรองนายกรัฐมนตรีที่ได้รับมอบหมาย เป็นประธาน มีอำนาจหน้าที่ในการกำหนดนโยบายและแผนการบริหารพัฒนาอย่างเป็นระบบครบวงจร ส่งผลให้คณะกรรมการแก้ไขปัญหาน้ำมันปาล์มน้ำมันอย่างเป็นระบบลดบทบาทลง แต่ยังคงดำเนินการอย่างต่อเนื่อง ดังนี้

### 1) วางระบบการนำเข้าอย่างรัดกุม

(1) ภายใต้ WTO ภาษีในโควตา 20% ปริมาณ 4,860 ตันให้ อคส.เป็นผู้นำเข้า ภาษีนอกโควตา 143% ไม่จำกัดปริมาณ

(2) ภายใต้ AFTA ตั้งแต่ปี 2553 ภาษี 0% โดยจะให้มีการบริหารการนำเข้าน้ำมันปาล์มตามมาตรการเดิมที่ใช้มา (ให้ อคส.เป็นผู้นำเข้า) เพื่อไม่ให้ขัดต่อพันธกรณีและมีให้การเปิดตลาดส่งผลกระทบต่อเกษตรกรภายในประเทศ โดยคณะกรรมการ กนป.เป็นผู้พิจารณามาตรการที่จะรองรับผลกระทบจากการเปิดตลาดเสรี AFTA เช่น กำหนดผู้นำเข้า ปริมาณ ชนิด ช่วงเวลาการนำเข้าและมาตรการนำเข้าอื่น ๆ

(3) การนำเข้าเพื่อส่งออก (นอกโควตา WTO) กำหนดให้ผู้นำเข้าต้องรับซื้อผลผลิตในประเทศเพื่อส่งออกด้วย 1 ส่วนก่อนนำเข้า 1 ส่วนและต้องส่งออกน้ำมันปาล์มไปต่างประเทศเป็นปริมาณไม่น้อยกว่า 2 เท่าของปริมาณนำเข้าฯ ภายใน 30 วัน โดยกำหนดด่านส่งออกน้ำมันปาล์มที่นำเข้าไว้เฉพาะ 4 ด่าน ตามมติ ครม. เมื่อ 22 เม.ย.46 (ด่านแม่สอด แม่สาย สังขละบุรี และท่าเรือกรุงเทพ)

(4) การนำน้ำมันปาล์มผ่านประเทศเพื่อส่งออก (การถ่ายลำ/ผ่านแดน) ต้องขออนุญาตขนย้ายและส่งออกภายในเวลาที่กำหนด

## 2) บริหารจัดการระบบการค้าในประเทศ

(1) การค้าผลปาล์มและน้ำมันปาล์ม ให้ดำเนินไปตามกลไกปกติ โดยมีมาตรการ : การแจ้งปริมาณ ให้ผู้ผลิตแจ้งปริมาณฯ เป็นประจำทุกเดือน ผู้นำเข้าแจ้งแผนการนำเข้าล่วงหน้าทุกเดือนแจ้งการนำเข้า จำหน่ายภายใน 7 วันนับจากวันนำเข้า/จำหน่าย การควบคุมขนย้าย ให้ผู้ขนย้ายน้ำมันปาล์มตั้งแต่ 25 กก.ขึ้นไปต้องขออนุญาตขนย้าย การปิดป้ายรับซื้อให้ผู้รับซื้อผลปาล์มปิดป้ายแสดงราคารับซื้อผลปาล์มโดยระบุชั้นคุณภาพและให้รับซื้อไม่ต่ำกว่าราคาแสดงที่ป้ายและขอความร่วมมือโรงงานสกัดและโรงกลั่นน้ำมันปาล์มให้รับซื้อผลปาล์มและน้ำมันปาล์มให้สอดคล้องกันทั้งระบบอย่างเหมาะสม การพัฒนาคุณภาพ ประชาสัมพันธ์ให้เกษตรกรพัฒนาคุณภาพผลปาล์ม

(2) การตรวจสอบและกำกับดูแลโดยจังหวัด : มีคณะทำงานแก้ไขปัญหาปาล์มน้ำมันอย่างเป็นระบบระดับจังหวัด คณะทำงานตรวจสอบคุณภาพผลปาล์มประจำจังหวัด เพื่อทำหน้าที่ดำเนินมาตรการตามนโยบายที่กำหนดและใกล้เคียงปัญหาคุณภาพผลปาล์มที่เกิดขึ้นจากการซื้อขาย

(3) ตรวจสอบป้องกันการลักลอบนำเข้าและกำกับดูแลขนย้ายถ่ายลำ-ผ่านแดนน้ำมันปาล์ม โดยขอความร่วมมือจังหวัดต้นทางและจังหวัดที่ติดชายแดนประเทศกำกับดูแลการขนย้ายน้ำมันปาล์มในประเทศอย่างเคร่งครัดเพื่อกำกับดูแลมิให้มีการนำมาจากหมิ่นเวียนจำหน่ายในประเทศ

(4) การบริหารจัดการของกลาง มติคณะกรรมการแก้ไขปัญหาปาล์มน้ำมันฯ (24 พค.47) เห็นชอบให้กรมศุลกากรส่งมอบน้ำมันปาล์มของกลางให้แก่หน่วยงานราชการ/มูลนิธิที่นำไปใช้ผลิตพลังงานทดแทนและให้กรม.พณ. (ประธาน) อนุมัติเป็นคราว ๆ ไป ซึ่งได้อนุมัติแล้ว 21 ครั้ง ปริมาณ 449,983 กก. (พ.ค.47-ธ.ค.54)

3) จัดการผลผลิตส่วนเกิน ประสานแจ้งกระทรวงพลังงานทราบปริมาณน้ำมันปาล์มคงเหลือรายเดือนเพื่อสนับสนุนการนำน้ำมันปาล์มไปผลิตไบโอดีเซล

## 8. สถานการณ์

1) ในเดือน ธ.ค.54 ราคารับซื้อผลปาล์ม ณ หน้าโรงงาน (17%) ปรับตัวสูงขึ้น เนื่องจากเป็นฤดูกาลที่ผลปาล์มออกสู่ตลาดลดลง และมีฝนตกต่อเนื่องมีผลกระทบต่อการเก็บเกี่ยวและขนส่ง ทั้งนี้ ในช่วงต้นเดือนภาวะการค้าค่อนข้างชะลอตัว ปริมาณสต็อกในประเทศคงเหลืออยู่จำนวนมากสูงกว่าระดับปกติที่ควรจะมี ส่งผลให้ราคาน้ำมันปาล์มโน้มลดลงจากเดือนที่ผ่านมา ดังนี้

| บาท : กก. |                            | ธ.ค.53 | พ.ย.54 | ธ.ค.54 | %Δ    |
|-----------|----------------------------|--------|--------|--------|-------|
| ไทย       | ผลปาล์ม (%น้ำมัน17)        | 7.40   | 5.13   | 5.39   | +5.07 |
|           | น้ำมันปาล์มดิบ             | 43.80  | 30.81  | 30.49  | -1.07 |
|           | น้ำมันปาล์มบริสุทธิ์       | 48.10  | 35.32  | 36.50  | +3.34 |
|           | น้ำมันพืช ปลีก 1 ลิตร(ขวด) | 46.80  | 42.00  | 42.00  | -     |
| มาเลเซีย  | น้ำมันปาล์มดิบ             | 35.02  | 30.41  | 30.27  | -0.46 |
|           | น้ำมันปาล์มบริสุทธิ์       | 36.37  | 32.77  | 33.29  | +1.59 |

2) แนวโน้ม ช่วงต้นปีเป็นช่วงปลายฤดูการผลิต คาดว่าผลผลิตจะออกสู่ตลาดลดลง ระดับราคายังอยู่ในเกณฑ์เหมาะสม

สำนักส่งเสริมการค้าสินค้าเกษตร

กรมการค้าภายใน

มกราคม 2555

Ag ๒๖: ราคาส่ง ป.๒ / ปาล์ม ปี ๕๔ - ปาล์ม ธ.ค.๕๔

ราคาปาล์มน้ำมันและน้ำมันปาล์ม

AG36 D. ราคา : ปาล์ม (ส. ขายเป็นน้ำมัน 45-50-ส่งออก)

หน่วย : บาท/กก.

| ปี/เดือน                                                                 | ม.ค.  | ก.พ.  | มี.ค. | เม.ย. | พ.ค.  | มิ.ย. | ก.ค.  | ส.ค.  | ก.ย.  | ต.ค.  | พ.ย.  | ธ.ค.  | เฉลี่ย |
|--------------------------------------------------------------------------|-------|-------|-------|-------|-------|-------|-------|-------|-------|-------|-------|-------|--------|
| <b>1. ผลปาล์มทะลาย คุณภาพน้ำมัน 17% (หน้าโรงงานสกัดฯ แหล่งผลิตสำคัญ)</b> |       |       |       |       |       |       |       |       |       |       |       |       |        |
| 2549                                                                     | 3.14  | 3.01  | 2.58  | 2.05  | 2.19  | 2.34  | 2.48  | 2.82  | 2.78  | 2.56  | 2.97  | 3.33  | 2.69   |
| 2550                                                                     | 3.27  | 3.35  | 3.29  | 3.52  | 4.27  | 4.71  | 4.50  | 4.38  | 4.34  | 4.70  | 5.00  | 5.54  | 4.24   |
| 2551                                                                     | 6.05  | 5.37  | 4.96  | 5.10  | 4.42  | 5.70  | 5.95  | 4.46  | 3.84  | 2.93  | 2.88  | 3.06  | 4.56   |
| 2552                                                                     | 3.68  | 4.19  | 3.14  | 3.62  | 4.70  | 4.60  | 3.79  | 4.22  | 3.71  | 3.43  | 4.09  | 4.65  | 3.99   |
| 2553                                                                     | 4.15  | 3.92  | 3.87  | 3.63  | 3.80  | 4.23  | 4.35  | 5.01  | 5.22  | 5.67  | 6.70  | 7.40  | 4.83   |
| 2554                                                                     | 9.27  | 8.49  | 5.72  | 5.68  | 6.01  | 5.91  | 5.19  | 5.60  | 5.49  | 4.38  | 5.13  | 5.39  | 6.02   |
| <b>2. น้ำมันปาล์มดิบ (ขายส่งถึงโรงกลั่น) ณ ตลาด กทม.</b>                 |       |       |       |       |       |       |       |       |       |       |       |       |        |
| 2549                                                                     | 17.80 | 17.41 | 15.38 | 14.20 | 14.86 | 14.40 | 14.64 | 16.19 | 14.77 | 14.53 | 16.70 | 18.31 | 15.77  |
| 2550                                                                     | 18.63 | 18.84 | 19.02 | 21.82 | 25.29 | 26.45 | 25.47 | 24.30 | 24.79 | 27.49 | 29.80 | 31.47 | 24.45  |
| 2551                                                                     | 35.98 | 35.02 | 34.95 | 33.15 | 33.53 | 36.26 | 34.61 | 25.87 | 22.52 | 17.02 | 18.32 | 20.32 | 28.96  |
| 2552                                                                     | 23.51 | 26.13 | 21.78 | 24.16 | 27.51 | 26.50 | 22.72 | 24.56 | 22.65 | 21.48 | 24.00 | 26.90 | 24.33  |
| 2553                                                                     | 26.36 | 25.73 | 25.92 | 25.43 | 25.66 | 25.61 | 25.38 | 27.49 | 27.95 | 31.01 | 38.91 | 43.80 | 29.10  |
| 2554                                                                     | 58.20 | 57.07 | 36.00 | 36.21 | 36.28 | 34.38 | 30.00 | 31.30 | 30.18 | 28.14 | 30.81 | 30.49 | 36.59  |
| <b>3. น้ำมันปาล์มบริสุทธิ์ Bulk (ขายส่งถึงผู้ซื้อ)</b>                   |       |       |       |       |       |       |       |       |       |       |       |       |        |
| 2549                                                                     | 21.61 | 21.71 | 20.65 | 19.40 | 19.35 | 18.63 | 18.50 | 19.44 | 19.12 | 18.35 | 20.57 | 22.73 | 20.01  |
| 2550                                                                     | 22.98 | 23.46 | 23.16 | 25.68 | 29.80 | 32.22 | 31.28 | 30.02 | 29.22 | 31.94 | 34.92 | 36.57 | 29.25  |
| 2551                                                                     | 42.31 | 42.82 | 43.21 | 41.37 | 41.77 | 44.23 | 43.95 | 38.14 | 34.01 | 30.04 | 27.63 | 29.34 | 38.22  |
| 2552                                                                     | 32.08 | 34.04 | 31.51 | 31.29 | 32.78 | 30.80 | 27.55 | 28.91 | 28.69 | 26.62 | 27.43 | 30.58 | 30.19  |
| 2553                                                                     | 31.07 | 29.45 | 30.21 | 30.21 | 30.11 | 29.04 | 29.07 | 31.68 | 32.27 | 33.29 | 42.09 | 48.10 | 33.05  |
| 2554                                                                     | 57.45 | 63.28 | 53.00 | 45.88 | 42.50 | 39.64 | 35.87 | 36.50 | 35.86 | 34.50 | 35.32 | 36.50 | 43.03  |
| <b>4. สตรีมนบริสุทธิ์/ไซปาล์ม Bulk (ขายส่งถึงผู้ซื้อ)</b>                |       |       |       |       |       |       |       |       |       |       |       |       |        |
| 2549                                                                     | 15.58 | 15.75 | 15.34 | 14.75 | 14.90 | 15.13 | 15.18 | 15.38 | 15.38 | 15.43 | 15.91 | 16.13 | 15.41  |
| 2550                                                                     | 16.13 | 16.13 | 16.20 | 18.63 | 22.06 | 25.98 | 25.13 | 24.43 | 22.96 | 26.72 | 28.43 | 29.29 | 22.67  |
| 2551                                                                     | 31.91 | 32.83 | 34.57 | 32.53 | 33.03 | 34.08 | 34.01 | 28.75 | 22.19 | 16.69 | 14.48 | 14.70 | 27.48  |
| 2552                                                                     | 15.35 | 17.66 | 18.26 | 22.42 | 26.65 | 27.57 | 25.60 | 24.10 | 23.73 | 21.01 | 23.31 | 25.99 | 22.64  |
| 2553                                                                     | 26.25 | 25.74 | 26.54 | 26.39 | 26.19 | 26.06 | 25.73 | 27.40 | 27.95 | 30.68 | 37.86 | 42.96 | 29.15  |
| 2554                                                                     | 55.19 | 57.30 | 40.84 | 34.18 | 34.81 | 33.42 | 29.68 | 31.44 | 30.40 | 28.35 | 30.95 | 31.01 | 36.46  |
| <b>5. น้ำมันปาล์มดิบ (ซื้อขายในมาเลเซีย)</b>                             |       |       |       |       |       |       |       |       |       |       |       |       |        |
| 2549                                                                     | 14.93 | 15.33 | 15.00 | 14.69 | 14.90 | 14.20 | 15.22 | 16.37 | 16.10 | 15.67 | 17.38 | 18.95 | 15.73  |
| 2550                                                                     | 19.73 | 19.65 | 19.78 | 22.42 | 25.31 | 26.19 | 25.89 | 25.00 | 25.64 | 28.26 | 29.92 | 29.91 | 24.81  |
| 2551                                                                     | 32.65 | 35.90 | 36.29 | 34.14 | 35.24 | 36.51 | 34.51 | 26.91 | 23.26 | 16.98 | 15.00 | 15.37 | 28.56  |
| 2552                                                                     | 18.13 | 18.47 | 19.80 | 24.45 | 26.63 | 23.49 | 20.55 | 23.26 | 21.55 | 21.09 | 22.10 | 24.05 | 21.96  |
| 2553                                                                     | 24.46 | 24.84 | 25.64 | 25.55 | 25.27 | 24.85 | 24.85 | 27.37 | 27.01 | 27.94 | 31.45 | 35.02 | 27.02  |
| 2554                                                                     | 37.39 | 38.00 | 34.53 | 33.50 | 34.13 | 32.82 | 31.10 | 31.22 | 30.07 | 28.12 | 30.41 | 30.27 | 32.63  |
| <b>6. น้ำมันปาล์มบริสุทธิ์ Bulk (ตลาดส่งออก F.O.B. มาเลเซีย)</b>         |       |       |       |       |       |       |       |       |       |       |       |       |        |
| 2549                                                                     | 15.57 | 16.23 | 15.95 | 15.89 | 16.00 | 16.03 | 16.75 | 17.94 | 17.09 | 17.11 | 18.83 | 20.34 | 16.98  |
| 2550                                                                     | 20.70 | 20.87 | 21.01 | 24.07 | 26.83 | 27.42 | 27.20 | 27.14 | 28.00 | 29.98 | 31.96 | 31.98 | 26.43  |
| 2551                                                                     | 35.07 | 38.64 | 41.98 | 40.42 | 40.85 | 41.19 | 38.87 | 30.90 | 26.66 | 20.18 | 18.27 | 18.74 | 32.65  |
| 2552                                                                     | 21.28 | 21.52 | 22.54 | 26.97 | 28.29 | 25.44 | 22.45 | 25.01 | 23.28 | 22.82 | 23.79 | 25.56 | 24.08  |
| 2553                                                                     | 25.77 | 26.12 | 26.58 | 26.45 | 26.07 | 25.83 | 26.11 | 29.27 | 28.58 | 29.66 | 32.93 | 36.37 | 28.31  |
| 2554                                                                     | 38.60 | 39.65 | 36.64 | 35.58 | 36.66 | 35.47 | 34.39 | 34.62 | 32.98 | 30.51 | 32.77 | 33.29 | 35.10  |

ปริมาณส่งออกและนำเข้าน้ำมันปาล์ม

หน่วย : ตัน

|                                                                                     | ม.ค.   | ก.พ.   | มี.ค.  | เม.ย.  | พ.ค.   | มิ.ย.  | ก.ค.   | ส.ค.   | ก.ย.   | ต.ค.   | พ.ย.   | ธ.ค.   | รวม     |
|-------------------------------------------------------------------------------------|--------|--------|--------|--------|--------|--------|--------|--------|--------|--------|--------|--------|---------|
| <b>1. ปริมาณส่งออกน้ำมันปาล์มดิบ (ปี 50 HS. 1511.1000.000 , 1511.9010.000)</b>      |        |        |        |        |        |        |        |        |        |        |        |        |         |
| 2549                                                                                | -      | -      | -      | 4,018  | 5,975  | -      | 14,194 | 12,044 | 31,574 | 30,001 | 43,338 | 22,034 | 163,180 |
| 2550                                                                                | 10,799 | 30,426 | 32,877 | 25,374 | 4,095  | 2,590  | 400    | 27,527 | 25,967 | 37,255 | 24,503 | 14     | 221,826 |
| 2551                                                                                | 73     | 1,708  | 29,044 | 30,096 | 57,462 | 19,648 | 37,246 | 40,297 | 39,775 | 26,933 | 5,921  | 19     | 288,222 |
| 2552                                                                                | 128    | 0      | -      | 63     | 24,242 | 4,353  | 20     | 84     | -      | 24,509 | 13,893 | -      | 67,292  |
| 2553                                                                                | 75     | 0      | 6,002  | 8,402  | 5,250  | 126    | 63     | 12,687 | 23,549 | 9,469  | 210    | 168    | 66,001  |
| 2554                                                                                | 101    | 168    | 3      | 14,024 | 6,603  | 9,118  | 49,083 | 67,480 | 57,337 | 56,056 | 53,670 | -      | 313,642 |
| <b>2. ปริมาณส่งออกน้ำมันปาล์มบริสุทธิ์ (ปี 50 HS.1511.9090.000)</b>                 |        |        |        |        |        |        |        |        |        |        |        |        |         |
| 2549                                                                                | 3,181  | 5,301  | 2,262  | 4,106  | 2,801  | 3,953  | 2,713  | 2,547  | 1,910  | 3,750  | 7,487  | 1,919  | 41,929  |
| 2550                                                                                | 3,875  | 3,929  | 3,544  | 7,527  | 6,693  | 5,451  | 4,412  | 6,174  | 5,323  | 5,923  | 4,116  | 4,273  | 61,239  |
| 2551                                                                                | 4,189  | 3,852  | 5,511  | 6,236  | 10,382 | 7,321  | 4,460  | 8,340  | 4,887  | 4,019  | 7,954  | 4,958  | 72,119  |
| 2552                                                                                | 3,029  | 3,221  | 3,791  | 3,634  | 2,418  | 4,056  | 4,609  | 2,707  | 4,578  | 6,173  | 4,547  | 3,787  | 46,551  |
| 2553                                                                                | 3,959  | 4,298  | 5,467  | 4,870  | 7,208  | 5,739  | 5,314  | 4,250  | 5,534  | 5,082  | 2,083  | 1,524  | 55,328  |
| 2554                                                                                | 950    | 864    | 1,832  | 3,281  | 4,110  | 4,090  | 6,644  | 4,481  | 8,465  | 4,325  | 2,878  | -      | 41,921  |
| <b>3. ปริมาณนำเข้าน้ำมันปาล์มดิบ (ปี 50 HS. 1511.1000.000 , 1511.9010.000)</b>      |        |        |        |        |        |        |        |        |        |        |        |        |         |
| 2551                                                                                | 57     | 28,484 | -      | -      | -      | -      | -      | -      | -      | -      | 0.002  | 0.19   | 28,541  |
| 2552                                                                                | -      | -      | -      | 7      | -      | -      | -      | -      | 30     | -      | -      | -      | 37      |
| 2553                                                                                | -      | -      | -      | -      | -      | 17     | -      | -      | -      | -      | -      | -      | 17      |
| 2554                                                                                | 29,929 | -      | 29,864 | -      | -      | -      | -      | -      | -      | -      | -      | -      | 59,793  |
| <b>4. ปริมาณนำเข้าน้ำมันปาล์มบริสุทธิ์ (ปี 50 HS.1511.9090.000)</b>                 |        |        |        |        |        |        |        |        |        |        |        |        |         |
| 2549                                                                                | -      | 195    | 164    | 40     | 273    | 116    | 116    | 116    | 100    | 112    | 20     | 49     | 1,302   |
| 2550                                                                                | 106    | 96     | 60     | 228    | 225    | 200    | 32     | 116    | 76     | 64     | 104    | 4      | 1,310   |
| 2551                                                                                | 392    | 279    | 264    | 0.2    | 0.02   | 0.02   | 0.00   | 0.05   | -      | -      | -      | -      | 1,144   |
| 2552                                                                                | 315    | 823    | 316    | 0.2    | -      | -      | 0.38   | 0.08   | -      | -      | 0.04   | -      | 1,254   |
| 2553                                                                                | -      | 18     | 10     | 27     | 9      | 0.46   | 15     | 18     | 0.20   | 0.01   | 315    | 669    | 1,081   |
| 2554                                                                                | 913    | 1,031  | 12     | 14     | 0.18   | 14     | 0.08   | 16     | 1,990  | 21     | -      | -      | 4,010   |
| <b>5. ปริมาณถ่ายลำ-ผ่านแดนน้ำมันปาล์มบริสุทธิ์ (ผ่านจากมาเลเซีย-ไปประเทศที่สาม)</b> |        |        |        |        |        |        |        |        |        |        |        |        |         |
| 2549                                                                                | 1,843  | 3,024  | 3,538  | 1,665  | 2,258  | 2,585  | 1,042  | 894    | 753    | 761    | 915    | 763    | 20,041  |
| 2550                                                                                | 1,452  | 1,254  | -      | 370    | 230    | 655    | 320    | 485    | 398    | 404    | 348    | 710    | 6,624   |
| 2551                                                                                | 1,182  | 1,126  | 798    | 987    | 960    | 1,020  | 1,260  | 1,455  | 1,697  | 1,051  | 3,685  | 4,311  | 19,531  |
| 2552                                                                                | 5,081  | 7,743  | 7,224  | 3,573  | 1,523  | 4,992  | 5,779  | 1,499  | 4,570  | 7,243  | 5,353  | 8,023  | 62,603  |
| 2553                                                                                | 16,583 | 5,707  | 9,462  | 8,982  | 11,141 | 7,855  | 623    | 1,285  | 1,178  | 1,824  | 3,490  | 4,567  | 72,497  |
| 2554                                                                                | 5,837  | 5,660  | 6,939  | 9,772  | 9,883  | 5,055  | 3,976  | 4,619  | 5,407  | 4,903  | 4,005  | -      | 66,056  |

## มะพร้าวผลแก่

## 1. ผลผลิต : ล้านตัน

|                       | ปี 2549 | ปี 2550 | ปี 2551 | ปี 2552 | ปี 2553 | ปี 2554 | % Δ   |
|-----------------------|---------|---------|---------|---------|---------|---------|-------|
|                       |         |         |         |         |         | (ท.ก.)  |       |
| 1.1 โลก พืชน้ำมันรวม  | 391.27  | 403.54  | 391.35  | 396.52  | 424.59  | 434.87  | +2.42 |
| เมล็ดถั่วเหลือง       | 220.67  | 236.23  | 220.47  | 260.85  | 264.18  | 259.22  | -1.88 |
| เนื้อมะพร้าวแห้ง      | 5.60    | 5.27    | 5.72    | 5.88    | 5.88    | 5.89    | +0.17 |
| : ฟิลิปปินส์          | 2.20    | 2.20    | 2.50    | 2.52    | 2.52    | 2.60    | 3.17  |
| : อินโดนีเซีย         | 1.44    | 1.44    | 1.50    | 1.60    | 1.60    | 1.54    | -3.75 |
| 1.2 ไทย มะพร้าวผลแก่  | 1.871   | 1.722   | 1.484   | 1.381   | 1.298   | 1.128   | -13.1 |
| เป็น เนื้อมะพร้าวแห้ง | 0.374   | 0.344   | 0.296   | 0.275   | 0.269   | 0.233   | -13.4 |

## 2. ต้นทุน/ผลผลิตเฉลี่ยของไทย

|                            | ปี 2549 | ปี 2550 | ปี 2551 | ปี 2552 | 2553 | ปี 2554 |
|----------------------------|---------|---------|---------|---------|------|---------|
| 2.1 ต้นทุนเฉลี่ยทั้งประเทศ |         |         |         |         |      |         |
| : (บาท/กก.)                | 2.11    | 2.05    | 2.54    | 2.77    | 2.77 | 3.92    |
| : (บาท/ผล)                 | 2.63    | 2.56    | 3.17    | 3.46    | 3.46 | 4.90    |
| 2.2 ผลผลิตเฉลี่ยทั้งประเทศ |         |         |         |         |      |         |
| : (กก./ไร่)                | 1,125   | 1,077   | 966     | 929     | 864  | 814     |
| : (ผล/ไร่)                 | 900     | 862     | 773     | 743     | 691  | 651     |

## 3. สัดส่วนการใช้มะพร้าวผลในประเทศ

ใช้เพื่อแปรรูปเป็นน้ำกะทิ มากกว่า 50 % ที่เหลือเป็นการบริโภคโดยตรงและผลิตเป็นเนื้อมะพร้าวแห้งเข้าสู่โรงงานผลิตน้ำมันมะพร้าว

## แหล่งผลิตสำคัญ ปี 2553

|                   | พื้นที่ให้ผล (ไร่) | ผลผลิต (ตัน) | เฉลี่ย (กก./ไร่) | % ผลผลิต |
|-------------------|--------------------|--------------|------------------|----------|
| จ.ประจวบคีรีขันธ์ | 427,689            | 369,441      | 864              | 30       |
| จ.ชุมพร           | 210,382            | 215,399      | 1,024            | 17       |
| จ.สุราษฎร์ธานี    | 209,272            | 128,074      | 612              | 10       |
| จ.ชลบุรี          | 69,615             | 117,932      | 1,694            | 9        |
| จ.นครศรีธรรมราช   | 100,217            | 90,960       | 908              | 7        |
| จ.ปัตตานี         | 83,106             | 55,165       | 664              | 4        |
| จ.อื่นๆ           | 343,158            | 269,669      | 899              | 21       |
| ทั่วประเทศ        | 1,443,439          | 1,246,640    | 899              | 100      |

## 4. การนำเข้า - ส่งออก : ตัน

|            |                  | ปี 2550 | ปี 2551 | ปี 2552 | ปี 2553 | ปี 2554<br>(ม.ค.-พ.ย.) |
|------------|------------------|---------|---------|---------|---------|------------------------|
| 4.1 นำเข้า | มะพร้าวผล (แก่)  | 378     | 790     | 300     | 3,027   | 102,125                |
|            | มะพร้าวฝอย       | 139     | 286     | 398     | 764     | 4,194                  |
|            | เนื้อมะพร้าวแห้ง | 281     | 13      | 546     | 0.009   | 0.073                  |
|            | น้ำมัน(ทั้งหมด)  | 3,005   | 2,275   | 1,870   | 27,667  | 13,111                 |
| 4.2 ส่งออก | มะพร้าวผล (อ่อน) | 33,334  | 31,401  | 30,263  | 33,250  | 28,414                 |
|            | มะพร้าวฝอย       | 162     | 288     | 1,680   | 1,515   | 3,131                  |
|            | เนื้อมะพร้าวแห้ง | 174     | 1,054   | 339     | 5       | 60                     |
|            | น้ำมัน(ทั้งหมด)  | 4,452   | 5,530   | 1,419   | 798     | 1,115                  |

ประเทศคู่ค้า ส่งออกฝอยบราซิล (58%) เกาหลีใต้(15%) ส่งออกน้ำมัน ลาว(25%) กัมพูชา(31%) นำเข้าน้ำมันมะพร้าว มาเลเซีย(60%) อินโดนีเซีย (33%) นำเข้ามะพร้าวผล: อินโดฯ(99%) นำเข้าเนื้อมะพร้าวฝอย ฟิลิปปินส์(11%) เวียดนาม(57%) อินโดนีเซีย(23%)

## 5. ราคา

|                               |        | ปี 2550 | ปี 2551 | ปี 2552 | ปี 2553 | ปี 2554<br>(ม.ค.-ธ.ค.) |
|-------------------------------|--------|---------|---------|---------|---------|------------------------|
| 5.1 ณ แหล่งผลิต               |        |         |         |         |         |                        |
| มะพร้าวผลใหญ่ทั้งเปลือก(สดก.) | บาท/ผล | 4.22    | 5.96    | 5.81    | 6.49    | 13.28                  |
| จ. ประจวบคีรีขันธ์            | ”      | 5.08    | 8.72    | 6.36    | 11.49   | 17.33                  |
| จ. สุราษฎร์ธานี               | ”      | 4.21    | 7.16    | 5.09    | 7.69    | 15.59                  |
| เนื้อมะพร้าวแห้ง 90% (สดก.)   | บาท/กก | 11.11   | 16.02   | 14.89   | 13.23   | 17.96                  |
| จ. ประจวบคีรีขันธ์            | ”      | 11.92   | 17.09   | 13.99   | 14.63   | 25.93                  |
| จ. สุราษฎร์ธานี               | ”      | 11.35   | 15.38   | 12.71   | 12.49   | 16.30                  |
| 5.2 ตลาด กทม. ขายส่ง          |        |         |         |         |         |                        |
| มะพร้าวผลใหญ่ปอกเปลือก        | บาท/ผล | 8.43    | 12.18   | 11.14   | 14.81   | 23.84                  |
| เนื้อมะพร้าวขาว               | บาท/กก | 11.80   | 19.77   | 14.61   | 22.09   | 38.99                  |
| เนื้อมะพร้าวแห้ง 90%          | บาท/กก | 13.12   | 18.25   | 15.42   | 14.60   | 27.07                  |
| น้ำมันมะพร้าวดิบ              | ”      | 28.43   | 38.27   | 30.08   | 29.92   | 58.71                  |
| น้ำมันมะพร้าวบริสุทธิ์ (ปีป)  | ”      | 35.24   | 46.40   | 32.72   | 44.54   | 66.74                  |

## 6. สถานการณ์ ปี 2554

6.1 โลก ปี 2554 ก.เกษตรสหรัฐฯ คาดว่าโลกมีผลผลิตเนื้อมะพร้าวแห้ง 5.89 ล้านตัน มากกว่าปี 2553 ร้อยละ 0.17 คาดว่า จะมีผลผลิตน้ำมันมะพร้าว 3.68 ล้านตัน เพิ่มขึ้นจากปี 2553 ร้อยละ 1.66 โดยฟิลิปปินส์มีผลผลิตมะพร้าวเนื้อแห้งเพิ่มจากปี 53 ร้อยละ 3.18 ส่วนอินโดนีเซียผลผลิตมะพร้าวเนื้อแห้งลดลง ร้อยละ 3.75 ส่วนในปี 2555 คาดว่า จะมีผลผลิตมะพร้าวเนื้อแห้งอยู่ที่ 5.84 ล้านตัน ลดลง ร้อยละ 0.85 โดยอินโดนีเซียผลผลิตลดลง 3.89 % ฟิลิปปินส์ผลผลิตเท่ากับปี 2554

6.2 ไทย ปี 2554 ผลผลิตมะพร้าวลดลง สืบเนื่องจากปี 2553 ที่เกิดปัญหาภัยแล้งและแมลงศัตรูพืชระบาดทำให้พื้นที่เพาะปลูกมะพร้าวที่สำคัญจังหวัดประจวบคีรีขันธ์ ซึ่งมีพื้นที่ปลูกมะพร้าว 460,000 ไร่

(1 ใน 3 ของพื้นที่ปลูกมะพร้าวทั่วประเทศ) มีพื้นที่เสียหาย 200,000 ไร่ (เสียหายจากแมลงดำหนาม 120,000 ไร่ จากหนอนหัวดำ 80,000 ไร่) ผลผลิตมะพร้าวลดลงเหลือ 30 % จากผลผลิตที่เคยได้รับ(ขณะนี้หน่วยงานที่ดูแลด้านการผลิตอยู่ระหว่างสำรวจข้อมูล เพื่อให้มีข้อมูลที่ชัดเจนขึ้น เนื่องจากข้อมูลการพยากรณ์ผลผลิตมะพร้าวยังมีผลผลิตมากกว่าปี 2553 และมี ข้อมูลเบื้องต้นจากการสำรวจมะพร้าวพบว่ามะพร้าวในจังหวัดประจวบคีรีขันธ์เริ่มฟื้นตัวจากการระบาดของศัตรูพืชเพราะมีฝนตกและมีเจ้าหน้าที่จากกรมส่งเสริมการเกษตรและกรมวิชาการเกษตรเข้าไปดูแลณรงค์ให้เกษตรกรกรเลี้ยงตัวเบียนปล่อยตัวเบียน เพื่อลดจำนวนศัตรูพืชที่ทำลายมะพร้าว ต้นมะพร้าวที่เสียหายสิ้นเชิงต้นตายจากการระบาดของศัตรูพืชมีพื้นที่ประมาณ 4,000 ไร่ เท่านั้น จากพื้นที่ๆ ศัตรูพืชเข้าไปประมาณทำลาย 200,000 ไร่ ส่วนพื้นที่ปลูกที่ถูกศัตรูพืชเข้าไปทำลายเสียหายแต่ต้นไม่ตาย เมื่อต้นมะพร้าวได้ฝนก็แทงใบ คาดว่าในปี 2555 มะพร้าวประจวบฯจะเข้าสู่ภาวะปกติได้) อย่างไรก็ตามปี 2554 ผลผลิตมะพร้าวที่ปลูกในประเทศไม่เพียงพอใช้ในประเทศ ภาคอุตสาหกรรมยังขาดแคลนวัตถุดิบในการแปรรูป ทำให้มะพร้าวและผลิตภัณฑ์ในปีนี้มีราคาสูง มีการนำเข้ามะพร้าว(ม.ค.- พ.ย.54) จำนวน 102,125 ตันเพิ่มขึ้นมากเทียบกับปี 2553 ทั้งปีนำเข้าเพียง 3,026 ตัน สำหรับในเดือนพฤศจิกายน ราคามะพร้าวปรับตัวสูงขึ้นจากเดือนกันยายน

|                                        | <u>ธ.ค.53</u> | <u>พ.ย.54</u> | <u>ธ.ค.54</u> | <u>%Δ</u> |
|----------------------------------------|---------------|---------------|---------------|-----------|
| มะพร้าวผลใหญ่เกษตรกรขายได้ (บาท/ผล)    | 11.90         | 12.76         | <b>12.45</b>  | -2.43     |
| จ. ประจวบคีรีขันธ์                     | 20.75         | 14.20         | <b>16.88</b>  | +18.87    |
| จ. สุราษฎร์ธานี                        | 16.25         | 19.60         | <b>16.13</b>  | -17.70    |
| เนื้อแห้ง 90% เกษตรกรขายได้ (บาท/กก.)  | 15.43         | 18.43         | <b>18.41</b>  | -0.11     |
| จ. ประจวบคีรีขันธ์                     | 20.75         | 22.50         | <b>22.50</b>  | 0.00      |
| จ. สุราษฎร์ธานี                        | 15.50         | 17.60         | <b>17.19</b>  | -2.33     |
| มะพร้าวผลปอกเปลือก กทม. (บาท/ผล)       | 24.38         | 25.77         | <b>26.50</b>  | 2.83      |
| เนื้อมะพร้าวขาวโรงงานรับซื้อ (บาท/กก.) | 36.50         | 36.50         | <b>36.50</b>  | 0.00      |
| น้ำมันมะพร้าวดิบ กทม. (บาท/กก.)        | ขาดตลาด       | 54.50         | <b>54.50</b>  | 0.00      |

**6.3 แนวทางแก้ไขปัญหามีมะพร้าวเพียงพอต่อความต้องการใช้ในปี 2553** กรมการค้าภายในได้จัดประชุมผู้เกี่ยวข้อง (30 พฤศจิกายน 53)มติที่ประชุม กำหนดแนวทางแก้ไขปัญหาดังนี้ 1) ระยะสั้น กรมการค้าต่างประเทศเร่งรัดดำเนินการนำประกาศกระทรวงพาณิชย์ เรื่อง การนำเมล็ดถั่วเหลือง มะพร้าว เนื้อมะพร้าวแห้ง และน้ำมันมะพร้าว เข้ามาในราชอาณาจักรตามความตกลงเขตการค้าเสรีอาเซียน และประกาศกรมการค้าต่างประเทศ เรื่องหลักเกณฑ์วิธีการ และเงื่อนไขในการขอและการออกหนังสือรับรองแสดงการได้รับสิทธิในการยกเว้นภาษีทั้งหมดหรือบางส่วน ลงในราชกิจจานุเบกษา เพื่อให้สามารถนำเข้ามะพร้าวภายใต้กรอบ AFTA ได้ทันในช่วงปลายเดือนธันวาคม 53 ซึ่งอัตราอากรภายใต้กรอบ AFTA มะพร้าวผล มะพร้าวฝอย น้ำมันมะพร้าว ไม่จำกัดปริมาณนำเข้า ภาษี 0% เนื้อมะพร้าวแห้งไม่จำกัดปริมาณนำเข้าภาษี 5 % 2) ระยะยาว (1) เสนอคณะกรรมการพืชน้ำมันและน้ำมันพืชพิจารณากำหนดแผนการส่งเสริมการปลูกมะพร้าวให้เป็นรูปธรรม เพื่อรองรับนโยบายส่งเสริมครัวไทยสู่ครัวโลก (2) กรมวิชาการเกษตรประสานเวียดนาม พม่า ขอให้ส่งรายการศัตรูพืชและการบริหารจัดการการจำกัดศัตรูพืช เพื่อให้กรมวิชาการวิเคราะห์ความเสี่ยง ซึ่งจะทำให้ไทยมีแหล่งนำเข้าเพิ่มขึ้น ขณะนี้มีประเทศที่ผ่านการวิเคราะห์ความเสี่ยงจากกรม

วิชาการเกษตรเพียงประเทศเดียวคืออินโดนีเซีย (3) กรมส่งเสริมการเกษตรส่งเสริมการขยายการผลิตมะพร้าว โดยสนับสนุนมะพร้าวพันธุ์ดีที่ให้ผลผลิตสูง คุณภาพดีเพื่อทดแทนมะพร้าวพันธุ์ดั้งเดิม

### ผลการดำเนินการแก้ไขปัญหามะพร้าว

1) การนำเข้ามะพร้าว กรมการค้าต่างประเทศได้ดำเนินการนำเข้าประกาศกระทรวงพาณิชย์ และประกาศของกรมการค้าต่างประเทศเรื่องการนำเข้ามะพร้าวภายใต้กรอบ AFTA ปี 2554 ลงประกาศในราชกิจจานุเบกษาแล้ว เมื่อวันที่ 23 ธันวาคม 2553 สำหรับปี 2554 มะพร้าวผล มีผู้ประกอบการขึ้นทะเบียนรายชื่อเป็น ผู้นำเข้ามะพร้าวผลภายใต้กรอบ WTO 25 ราย นำเข้าภายใต้กรอบ AFTA 4 ราย มะพร้าวฝอย มีผู้ประกอบการขึ้นทะเบียนเป็นผู้นำเข้ามะพร้าวฝอย ภายใต้กรอบ WTO 12 ราย ภายใต้กรอบ AFTA 1 ราย นำมันมะพร้าวมีผู้ประกอบการขึ้นทะเบียนเป็นผู้นำเข้าภายใต้กรอบ WTO 4 ราย ภายใต้กรอบ FTA 1 ราย

2) การวิเคราะห์ความเสี่ยงศัตรูพืชและการบริหารจัดการการกำจัดศัตรูพืช กรมวิชาการเกษตรได้วิเคราะห์ความเสี่ยงศัตรูพืชของมะพร้าวผลของประเทศมาเลเซีย เวียดนาม อินโดนีเซีย และเสนอผ่านอนุกรรมการด้านการนำเข้าสิ่งต้องห้ามเพื่อการค้าและเพื่อกิจการอื่นแล้ว และนำเสนอผ่านคณะกรรมการกักพืชแล้ว ขณะนี้กรมวิชาการเกษตรได้ประกาศกำหนดเงื่อนไขการนำเข้ามะพร้าวจากสาธารณรัฐสังคมนิยมเวียดนาม มาเลเซีย และ สาธารณรัฐอินโดนีเซีย พ.ศ. 2554 ลงวันที่ 27 เมษายน 2554 และได้ลงประกาศในราชกิจจานุเบกษาแล้ว ดังนั้นธุรกิจโรงงานแปรรูปมะพร้าว ประสงค์จะนำเข้าผลมะพร้าวแก่ปอกเปลือก เนื้อมะพร้าวสด เนื้อมะพร้าวแห้ง จะต้องดำเนินการให้เป็นไปตามเงื่อนไขในการนำเข้าตามประกาศของกรมวิชาการเกษตรด้วย ส่วนการส่งเสริมการขยายการผลิตมะพร้าว กรมส่งเสริมการเกษตรอยู่จะ ได้ยกร่างโครงการเพิ่มประสิทธิภาพการผลิตมะพร้าวเพื่อเสนอกระทรวงเกษตรและสหกรณ์พิจารณาต่อไป

3) การแก้ไขผลผลิตมะพร้าวไม่เพียงพอกับความต้องการใช้ ในประเทศ กระทรวงเกษตรและสหกรณ์ได้แต่งตั้งคณะกรรมการจัดทำยุทธศาสตร์มะพร้าว ประกอบด้วย หัวหน้ากลุ่มภารกิจด้านส่งเสริมและพัฒนาเกษตรกรและระบบสหกรณ์ เป็นประธาน อธิบดีกรมส่งเสริมการเกษตร เป็นรองประธาน กรรมการประกอบด้วย หัวหน้าส่วนราชการ หรือ ผู้แทนจาก สำนักงานประมง กรมพัฒนาที่ดิน กรมวิชาการเกษตร กรมส่งเสริมสหกรณ์ สำนักงานเศรษฐกิจการเกษตร กรมการค้าต่างประเทศ กรมการค้าภายใน สำนักงานเศรษฐกิจอุตสาหกรรม ธนาคารเพื่อการเกษตรและสหกรณ์การเกษตร นายกสภาคมนชาวสวนมะพร้าวแห่งประเทศไทย ประธานกรรมการสหกรณ์ชาวสวนมะพร้าวประจวบคีรีขันธ์ จำกัด และ ภาคเอกชนที่เกี่ยวข้อง โดยมี ผู้อำนวยการสำนักส่งเสริมและจัดการสินค้าเกษตร กรมส่งเสริมการเกษตร เป็นกรรมการและเลขานุการ ผู้แทนสำนักงานเศรษฐกิจการเกษตร เป็นกรรมการและผู้ช่วยเลขานุการ ผู้เชี่ยวชาญด้านส่งเสริมและจัดการการผลิตไม้ผล ไม้ยืนต้น และยางพารา กรมส่งเสริมการเกษตร เป็นกรรมการและผู้ช่วยเลขานุการ เพื่อยกร่างยุทธศาสตร์มะพร้าวปี 2555 – 2559 ซึ่งเนื้อหาของ ยุทธศาสตร์ จะครอบคลุมทั้งมะพร้าวน้ำหอม มะพร้าวผลแก่

## 7. มาตรการรองรับการเปิดตลาด สินค้ามะพร้าว

### 7.1 การเปิดตลาดภายใต้ WTO และ AFTA

คณะกรรมการพืชน้ำมันและน้ำมันพืชได้กำหนดมาตรการบริหารการนำเข้าปี 2553 และ 2554 ดังนี้



การเปิดตลาดนำเข้ามะพร้าวและผลิตภัณฑ์ ปี 2554

|                  | AFTA        |      | - 5 -     |      | WTO ในโควตา |      | WTO นอกโควตา |  |
|------------------|-------------|------|-----------|------|-------------|------|--------------|--|
|                  | ปริมาณ      | อากร | ปริมาณ    | อากร | ปริมาณ      | อากร |              |  |
| มะพร้าวผล        | ยกเลิกโควตา | 0%   | 2,317 ตัน | 20%  | ไม่ผูกพัน   | 54%  |              |  |
| มะพร้าวเป็นฝอย   | ยกเลิกโควตา | 0%   | 110 ตัน   | 20%  | ไม่ผูกพัน   | 54%  |              |  |
| น้ำมันมะพร้าว    | ยกเลิกโควตา | 0%   | 401 ตัน   | 20%  | ไม่ผูกพัน   | 52%  |              |  |
| เนื้อมะพร้าวแห้ง | ยกเลิกโควตา | 5%   | 1,157 ตัน | 20%  | ไม่ผูกพัน   | 36%  |              |  |

การบริหารการนำเข้าในโควตา WTO

- ผู้นำเข้าต้องขอหนังสือรับรองจาก คต. โดยผู้นำเข้าต้องมีคุณสมบัติ

- 1) นิติบุคคลและเป็นโรงงานที่ใช้มะพร้าวเป็นวัตถุดิบในการผลิตของตนเอง
- 2) เปิดดำเนินกิจการอยู่ในปัจจุบัน
- 3) มีประวัตินำเข้าย้อนหลัง 3 ปี (เฉพาะมะพร้าวฝอย)

- กำหนดช่วงเวลาในการนำเข้าในโควตา WTO เดือน พ.ย.53 – พ.ค.54 และ พ.ย.54 – พ.ค.55 (เว้นมะพร้าวฝอย ให้นำเข้าได้ตลอดทั้งปี)

การนำเข้าภายใต้กรอบ AFTA

- ผู้นำเข้าต้องขอหนังสือรับรองแสดงการได้รับสิทธิในการยกเว้นภาษีทั้งหมดหรือบางส่วนตามกรอบ AFTA การขอและการออกหนังสือรับรองเป็นไปตามหลักเกณฑ์ วิธีการและเงื่อนไขที่กำหนดสำหรับแต่ละสินค้า ตามประกาศกรมการค้าต่างประเทศ เรื่อง หลักเกณฑ์ วิธีการ และเงื่อนไขในการขอและการออกหนังสือรับรองแสดงการได้รับสิทธิในการยกเว้นภาษีทั้งหมดหรือบางส่วน สำหรับเมล็ดถั่วเหลือง มะพร้าว เนื้อมะพร้าวแห้ง และน้ำมันมะพร้าวที่นำเข้ามาในราชอาณาจักรตามความตกลงเขตการค้าเสรีอาเซียน พ.ศ. 2553

- ต้องเป็นผู้ขึ้นทะเบียนเป็นผู้นำเข้ากับการค้าต่างประเทศ

- กำหนดช่วงเวลานำเข้าภายใต้ AFTA เดือน พ.ย.53-พ.ค.54 และ พ.ย.54-พ.ค.55

7.2 เพิ่มประสิทธิภาพการค้าในประเทศ ให้ผู้ซื้อปิดป้ายแสดงราคารับซื้อมะพร้าวผล เนื้อมะพร้าวแห้ง เพื่อให้เกิดความเป็นธรรมแก่เกษตรกร

## 8. มาตรการแก้ไขปัญหานในอดีต

### 8.1 ปี 2543

มติคณะกรรมการ คชก. เมื่อ 10 พ.ค.43, 15 มิ.ย.43, 5 ก.ย.43 และ 1 พ.ย.43 อนุมัติ

๑ เงินทุนหมุนเวียนปลอดดอกเบี้ย จำนวน 170 ล้านบาท ให้ อคส. แทรกแซงรับซื้อเนื้อมะพร้าวแห้ง 90% จากเกษตรกร สถาบันเกษตรกร เพื่อจำหน่ายต่อไป

๑ กำหนดราคาเป้าหมายนำเนื้อมะพร้าวแห้ง 90% (ทับสะเก) กก.ละ 10.74 บาท ส่วนแหล่งผลิตอื่นให้กำหนดโดยเทียบเคียงจากฐานราคาเป้าหมายนำเนื้อมะพร้าวแห้ง 90% (ทับสะเก) ด้วยวิธีคำนวณราคาในแต่ละจังหวัดเพิ่ม-ลดได้ตามสัดส่วนราคาตลาดและคุณภาพสินค้า

๒ ปรับลดราคาแทรกแซงรับซื้อเนื้อมะพร้าวแห้ง 90% (ทับสะเก) เหลือ กก.ละ 7.64 บาท สำหรับแหล่งผลิตอื่นให้ปรับเพิ่ม-ลดตามสัดส่วนราคาตลาดและคุณภาพสินค้า

๑ ระยะเวลารับซื้อ มี.ย.-พ.ย.43

๑ ระยะเวลาโครงการ มี.ย.43-ก.พ.44

● ประกาศ อคส. เมื่อ 30 มี.ย.43 (มติชก. 15 มี.ย.43) \*\* ประกาศอคส. เมื่อ 10 พ.ย.43 (มติชก. 1 พ.ย.43)

#### ผลการดำเนินงาน

| การรับซื้อ-ขาย | ปริมาณ (ตัน) | ราคาซื้อ (บาท/กก.) | มูลค่า (ล้านบาท) |
|----------------|--------------|--------------------|------------------|
| จ.ประจวบฯ      | 5,396        | 10.74* , 7.64**    | 56.21            |
| จ.ชุมพร        | 5,719        | 10.00 , 7.11       | 55.57            |
| จ.นครศรีฯ      | 4,135        | 9.37 , 6.67        | 38.50            |
| จ.สุราษฎร์ธานี | 5,295        | 9.37 , 6.67        | 48.87            |
| รวม            | 20,545       | 9.89 , 7.02        | 199.15           |

#### การจำหน่าย อคส.ประมูลจำหน่ายภายในประเทศทั้งหมด

| สรุปการซื้อ-ขาย              | ปริมาณ (ตัน) | ราคาเฉลี่ย(บาท/กก.) | มูลค่า (ล้านบาท) |
|------------------------------|--------------|---------------------|------------------|
| การรับซื้อ (มี.ย. – พ.ย.43)  | 20,545       | 9.69                | 199.15           |
| การจำหน่าย (ก.ย.43 – ก.พ.44) | 20,545       | 4.37                | 89.76            |
| ขาดทุนราคา                   | -            | 5.32                | 109.39           |
| ค่าใช้จ่ายทั้งสิ้น           | -            | 0.35                | 7.24             |
| ต้นทุนทั้งโครงการ            | -            | 5.67                | 116.63           |

#### 8.2 ปี 2544

มติคณะกรรมการ ชก. เมื่อ 22 มี.ค.44 1) อนุมัติเงินทุนจำนวน 125 ล้านบาท ให้ อคส. ดำเนินการแทรกแซงตลาดรับซื้อเนื้อมะพร้าวแห้ง 90% จากเกษตรกรรายย่อยแล้วส่งออก หรือจำหน่ายให้กับผู้ซื้อเพื่อนำไปส่งออก หรือสกัดน้ำมันมะพร้าวแล้วส่งออกทันที ปริมาณแทรกแซง 20,000 ตัน 2) กำหนดราคาเป้าหมายนำเนื้อมะพร้าวแห้ง 90% (ทับสะเก)กก.ละ 8.00 บาท และราคารับซื้อเนื้อมะพร้าวแห้ง 90% (ทับสะเก)กก.ละ 6.00 บาท สำหรับแหล่งผลิตอื่นให้กำหนดโดยเทียบเคียงจากฐานราคาเป้าหมายนำเนื้อมะพร้าวแห้ง 90%(ทับสะเก) ด้วยวิธีคำนวณราคาในแต่ละจังหวัดเพิ่ม-ลด ได้ตามสัดส่วนราคาตลาดและคุณภาพสินค้า 3) ระยะเวลารับซื้อ มี.ค.-ส.ค.44 4) ระยะเวลาโครงการ มี.ค.-ต.ค.44

ผลการดำเนินงาน เนื่องจากราคาเนื้อมะพร้าวแห้ง 90% มีแนวโน้มสูงขึ้นใกล้เคียงกับราคารับซื้อที่ชก.กำหนด (กก.ละ 6.00 บาท) จึงได้ชะลอการรับซื้อไว้จนถึงสิ้นสุดระยะเวลาโครงการเดือน ต.ค.44 เนื่องจากราคาอยู่ในเกณฑ์ดี

\*\*\*\*\*

## ราคามะพร้าวผลและผลิตภัณฑ์ (ณ แหล่งผลิต และ กทม.)

AG07 : มะพร้าว 51 F : ราคา (sh แหล่งผลิต กทม)

|                                                                                             | ม.ค.    | ก.พ.    | มี.ค.   | เม.ย.   | พ.ค.    | มิ.ย.   | ก.ค.    | ส.ค.    | ก.ย.    | ต.ค.    | พ.ย.    | ธ.ค.    | เฉลี่ย | เฉลี่ย |
|---------------------------------------------------------------------------------------------|---------|---------|---------|---------|---------|---------|---------|---------|---------|---------|---------|---------|--------|--------|
| <b>1. ราคามะพร้าวผลแก่ ผลใหญ่ทั้งเปลือก (ที่เกษตรกรขายได้ เฉลี่ยทั้งประเทศ) 1/ : บาท/ผล</b> |         |         |         |         |         |         |         |         |         |         |         |         |        |        |
| ปี 2548                                                                                     | 4.35    | 4.57    | 4.61    | 4.44    | 4.30    | 4.05    | 3.90    | 3.92    | 3.83    | 4.30    | 4.92    | 6.15    | 4.45   | 4.05   |
| ปี 2549                                                                                     | 6.96    | 7.01    | 7.29    | 7.09    | 6.26    | 5.73    | 5.16    | 4.38    | 4.32    | 4.76    | 5.86    | 5.57    | 5.87   | 5.10   |
| ปี 2550                                                                                     | 5.50    | 5.42    | 4.78    | 4.53    | 4.24    | 3.86    | 3.55    | 3.25    | 3.32    | 3.61    | 4.07    | 4.50    | 4.22   | 3.64   |
| ปี 2551                                                                                     | 4.45    | 4.47    | 5.51    | 6.08    | 6.28    | 6.11    | 5.92    | 6.13    | 6.18    | 6.47    | 6.94    | 6.99    | 5.96   | 6.18   |
| ปี 2552                                                                                     | 6.73    | 6.36    | 6.35    | 6.54    | 6.41    | 5.62    | 5.47    | 5.32    | 5.07    | 5.29    | 5.28    | 5.27    | 5.81   | 5.53   |
| ปี 2553                                                                                     | 5.22    | 5.31    | 5.76    | 5.88    | 5.71    | 5.82    | 5.65    | 5.72    | 6.19    | 6.54    | 8.15    | 11.90   | 6.49   | 5.94   |
| ปี 2554                                                                                     | 13.48   | 14.36   | 14.73   | 14.26   | 14.15   | 13.63   | 13.04   | 12.30   | 12.07   | 12.16   | 12.76   | 12.45   | 13.28  | 12.89  |
| ปี 2555                                                                                     |         |         |         |         |         |         |         |         |         |         |         |         |        |        |
| <b>2. ราคามะพร้าวแห้ง 90% (ที่เกษตรกรขายได้ เฉลี่ยทั้งประเทศ) 1/ : บาท/กก.</b>              |         |         |         |         |         |         |         |         |         |         |         |         |        |        |
| ปี 2548                                                                                     | 10.23   | 9.79    | 9.07    | 9.64    | 9.62    | 9.24    | 9.17    | 9.34    | 8.56    | 8.52    | 8.47    | 9.90    | 9.30   | 9.08   |
| ปี 2549                                                                                     | 9.64    | 11.03   | 11.09   | 11.03   | 11.23   | 11.18   | 10.62   | 10.64   | 10.43   | 10.46   | 10.47   | 10.51   | 10.69  | 10.76  |
| ปี 2550                                                                                     | 10.70   | 10.82   | 10.63   | 10.58   | 10.33   | 10.67   | 11.53   | 11.97   | 11.68   | 11.05   | 10.91   | 12.45   | 11.11  | 11.21  |
| ปี 2551                                                                                     | 13.29   | 13.98   | 15.27   | 15.31   | 15.35   | 15.75   | 16.94   | 17.44   | 17.18   | 16.70   | 17.00   | 17.93   | 16.01  | 16.56  |
| ปี 2552                                                                                     | 17.74   | 15.18   | 15.45   | 15.73   | 16.02   | 15.90   | 15.75   | 14.99   | 14.10   | 13.00   | 12.24   | 12.54   | 14.89  | 14.96  |
| ปี 2553                                                                                     | 12.71   | 12.34   | 12.49   | 12.54   | 12.60   | 12.57   | 12.14   | 12.33   | 13.53   | 14.61   | 15.43   | 15.81   | 13.26  | 12.96  |
| ปี 2554                                                                                     | 16.52   | 17.96   | 18.86   | 18.92   | 18.16   | 17.55   | 17.83   | 17.65   | 14.25   | 17.98   | 18.43   | 18.41   | 17.71  | 17.24  |
| ปี 2555                                                                                     |         |         |         |         |         |         |         |         |         |         |         |         |        |        |
| <b>3. ราคามะพร้าวผลใหญ่ ปอกเปลือก (ขายส่ง ณ ตลาด กทม.) 2/ : บาท/ผล</b>                      |         |         |         |         |         |         |         |         |         |         |         |         |        |        |
| ปี 2548                                                                                     | 8.03    | 8.75    | 8.64    | 7.72    | 7.07    | 6.35    | 6.83    | 7.64    | 8.02    | 10.75   | 14.57   | 14.73   | 9.09   | 7.78   |
| ปี 2549                                                                                     | 15.99   | 16.25   | 15.33   | 13.13   | 12.28   | 10.93   | 9.30    | 9.25    | 9.33    | 10.89   | 12.66   | 12.04   | 12.28  | 10.33  |
| ปี 2550                                                                                     | 11.75   | 11.45   | 10.01   | 8.76    | 8.03    | 7.27    | 6.75    | 6.75    | 6.75    | 7.09    | 8.25    | 8.25    | 8.43   | 7.11   |
| ปี 2551                                                                                     | 8.25    | 9.08    | 10.70   | 11.47   | 11.83   | 10.39   | 10.73   | 11.55   | 14.00   | 15.95   | 16.15   | 16.05   | 12.18  | 12.41  |
| ปี 2552                                                                                     | 14.10   | 13.36   | 13.05   | 12.75   | 11.92   | 10.34   | 10.05   | 9.75    | 9.48    | 9.39    | 9.75    | 9.75    | 11.14  | 10.16  |
| ปี 2553                                                                                     | 10.10   | 10.53   | 12.64   | 13.13   | 11.65   | 10.86   | 10.91   | 13.20   | 15.98   | 20.04   | 24.24   | 24.38   | 14.81  | 13.77  |
| ปี 2554                                                                                     | 24.89   | 26.55   | 25.75   | 25.34   | 24.13   | 21.98   | 20.78   | 20.18   | 19.86   | 24.38   | 25.77   | 26.50   | 23.84  | 21.89  |
| ปี 2555                                                                                     |         |         |         |         |         |         |         |         |         |         |         |         |        |        |
| <b>4. ราคามะพร้าวขาว (ณ โรงงานกะทิสด กทม.) 2/ : บาท/กก.</b>                                 |         |         |         |         |         |         |         |         |         |         |         |         |        |        |
| ปี 2548                                                                                     | 10.83   | 12.4    | 12.90   | 12.99   | 11.43   | 10.25   | 10.25   | 10.64   | 10.89   | 13.85   | 21.24   | 22.61   | 13.36  | 11.22  |
| ปี 2549                                                                                     | 23.25   | 23.49   | 24.08   | 21.69   | 20.50   | 19.55   | 14.13   | 13.50   | 13.50   | 15.26   | 19.36   | 19.17   | 18.96  | 16.07  |
| ปี 2550                                                                                     | 18.08   | 16.98   | 14.03   | 12.50   | 11.70   | 10.05   | 9.28    | 9.25    | 8.78    | 9.16    | 10.75   | 11.08   | 11.80  | 9.70   |
| ปี 2551                                                                                     | 12.49   | 15.10   | 17.23   | 17.86   | 18.78   | 18.77   | 18.75   | 19.16   | 23.00   | 25.91   | 25.50   | 24.70   | 19.77  | 20.73  |
| ปี 2552                                                                                     | 18.70   | 16.91   | 17.31   | 17.25   | 15.31   | 14.07   | 13.85   | 13.01   | 12.48   | 11.92   | 12.25   | 12.25   | 14.61  | 13.44  |
| ปี 2553                                                                                     | 12.95   | 14.03   | 18.36   | 19.44   | 18.59   | 17.93   | 17.74   | 19.69   | 23.00   | 30.45   | 36.36   | 36.50   | 22.09  | 21.23  |
| ปี 2554                                                                                     | 39.70   | 43.50   | 43.50   | 43.50   | 42.56   | 41.50   | 39.18   | 33.14   | 31.95   | 36.40   | 36.50   | 36.50   | 38.99  | 37.46  |
| ปี 2555                                                                                     |         |         |         |         |         |         |         |         |         |         |         |         |        |        |
| <b>5. ราคามะพร้าวแห้ง 90% (1 โรงงานหีบน้ำมันมะพร้าวปริมาตร) 2/ : บาท/กก.</b>                |         |         |         |         |         |         |         |         |         |         |         |         |        |        |
| ปี 2548                                                                                     | 11.29   | 11.06   | 11.97   | 12.17   | 12.15   | 12.15   | 12.31   | 11.82   | 11.26   | 12.20   | 12.40   | 12.56   | 11.95  | 11.98  |
| ปี 2549                                                                                     | 12.94   | 13.11   | 13.15   | 13.15   | 13.15   | 13.15   | 13.15   | 13.15   | 13.09   | 13.05   | 13.11   | 13.15   | 13.11  | 13.12  |
| ปี 2550                                                                                     | 13.25   | 13.41   | 13.10   | 13.07   | 13.20   | 13.02   | 12.70   | 12.65   | 12.57   | 13.01   | 13.60   | 13.90   | 13.12  | 12.86  |
| ปี 2551                                                                                     | 15.26   | 15.62   | 17.23   | 17.44   | 18.22   | 19.79   | 21.39   | 19.43   | 19.07   | 19.20   | 18.55   | 17.75   | 18.25  | 19.52  |
| ปี 2552                                                                                     | 16.04   | 15.18   | 16.19   | 16.25   | 16.95   | 16.85   | 16.18   | 15.59   | 14.77   | 13.75   | 13.60   | 13.63   | 15.42  | 15.68  |
| ปี 2553                                                                                     | 13.85   | 13.95   | 14.07   | 14.10   | 14.25   | 14.43   | 14.84   | 15.71   | 16.18   | ขาดตลาด | ขาดตลาด | ขาดตลาด | 14.60  | 15.08  |
| ปี 2554                                                                                     | 26.21   | 27.50   | 27.50   | ขาดตลาด | ขาดตลาด | ขาดตลาด | ขาดตลาด | ขาดตลาด | ขาดตลาด | ขาดตลาด | ขาดตลาด | ขาดตลาด | 27.07  |        |
| ปี 2555                                                                                     |         |         |         |         |         |         |         |         |         |         |         |         |        |        |
| <b>6. ราคามันมะพร้าวดิบ (ขายส่งตลาดกทม.) 2/ : บาท/กก.</b>                                   |         |         |         |         |         |         |         |         |         |         |         |         |        |        |
| ปี 2548                                                                                     | 21.33   | 20.49   | 23.14   | 23.63   | 23.48   | 23.59   | 23.79   | 22.70   | 21.33   | 23.16   | 23.45   | 23.88   | 22.83  | 23.01  |
| ปี 2549                                                                                     | 25.21   | 27.17   | 27.59   | 27.59   | 27.36   | 26.92   | 25.46   | 24.25   | 24.05   | 23.60   | 23.83   | 24.55   | 25.63  | 25.27  |
| ปี 2550                                                                                     | 25.75   | 27.76   | 27.09   | 27.30   | 28.04   | 28.92   | 27.09   | 27.09   | 27.15   | 29.25   | 32.57   | 33.18   | 28.43  | 27.92  |
| ปี 2551                                                                                     | 36.33   | 36.88   | 38.12   | 38.40   | 39.34   | 41.07   | 44.68   | 40.02   | 37.24   | 36.51   | 35.72   | 34.92   | 38.27  | 39.81  |
| ปี 2552                                                                                     | 33.18   | 31.47   | 31.92   | 32.50   | 33.53   | 32.92   | 31.02   | 29.68   | 28.57   | 25.70   | 25.09   | 25.36   | 30.08  | 30.24  |
| ปี 2553                                                                                     | 26.58   | 27.09   | 27.70   | 28.25   | 28.64   | 30.32   | 31.88   | 33.82   | 35.01   | ขาดตลาด | ขาดตลาด | ขาดตลาด | 29.92  | 31.93  |
| ปี 2554                                                                                     | ขาดตลาด | ขาดตลาด | ขาดตลาด | 63.50   | 65.50   | 65.09   | 61.00   | 55.26   | 54.5    | 54.50   | 54.50   | 54.50   | 58.71  | 59.31  |
| ปี 2555                                                                                     |         |         |         |         |         |         |         |         |         |         |         |         |        |        |

## สุกร

|                                       | ๒๕๕๑    | ๒๕๕๒    | ๒๕๕๓    | ๒๕๕๔                  | ๒๕๕๕<br>(ประมาณการ) |
|---------------------------------------|---------|---------|---------|-----------------------|---------------------|
| ๑. ผลผลิต (ล้านตัว) : สศก.            | ๑๒.๐๘๘  | ๑๑.๗๗๑  | ๑๒.๐๙๙  | ๑๑.๘๘๙                | ๑๒.๑๔๖              |
| ๒. ใช้ภายในประเทศ (ล้านตัว) : สศก.    | ๑๑.๙๐   | ๑๑.๕๙   | ๑๑.๙๑   | ๑๑.๗๑                 | ๑๑.๙๑               |
| ๓. ส่งออกเนื้อสุกร - ปริมาณ (ตัน)     | ๙,๙๑๖   | ๙,๒๖๓   | ๙,๗๒๔   | ๑๐,๘๑๓                |                     |
|                                       |         |         |         | (ม.ค. - พ.ย.๕๔)       |                     |
| - มูลค่า (ล้านบาท)                    | ๑,๘๔๔   | ๑,๗๕๘   | ๑,๘๙๘   | ๒,๐๙๑                 |                     |
| ส่งออกสุกรมีชีวิต - ปริมาณ (ตัว)      | ๔๒๘,๑๗๐ | ๓๖๙,๙๔๕ | ๒๔๒,๘๓๑ | ๓๑๗,๐๘๕               |                     |
| - มูลค่า (ล้านบาท)                    | ๑,๓๑๖   | ๑,๖๐๒   | ๑,๐๓๖   | ๑,๔๓๙.๖๖              |                     |
| ๔. ต้นทุนการผลิต (บาท/กก.) : สศก.     | ๕๓.๒๔   | ๔๙.๔๓   | ๕๕.๑๒   | ๖๒.๓๔ (ก.ค.๕๔)        |                     |
| <u>ประมาณการ : คน.</u>                |         |         |         | <u>๖๓.๐๘ (ก.ค.๕๔)</u> |                     |
| ๕. ราคาสุกรมีชีวิตแหล่งผลิต (บาท/กก.) | ๕๔.๓๘   | ๕๗.๒๙   | ๕๘.๓๔   | ๖๕.๒๘                 |                     |

## ๖. สรุปสถานการณ์ ปี ๒๕๕๔

๖.๑ การผลิต/การตลาด ผลผลิตลดลงอยู่ในปริมาณที่ไม่เพียงพอกับความต้องการของตลาด ตั้งแต่เดือนเมษายน - สิงหาคม ๒๕๕๔ ทำให้ราคาสุกรมีชีวิตปรับสูงขึ้นต่อเนื่อง ถึงระดับสูงสุดที่ กก.ละ ๘๑ บาท ในช่วงเดือนสิงหาคม ส่งผลให้ราคาขายปลีกเนื้อแดงปรับสูงขึ้นเป็น กก.ละ ๑๖๐ บาท ในช่วงเดียวกัน โดยมีสาเหตุจาก (๑) ปัญหาโรคระบาดที่เกิดขึ้น โดยเฉพาะในพื้นที่ภาคเหนือและตะวันออกเฉียงเหนือ (๒) ต้นทุนการผลิตที่สูงขึ้นตามราคาวัตถุดิบอาหารสัตว์และอัตราการสูญเสียระหว่างการเลี้ยง (๓) ประเทศเพื่อนบ้านมีความต้องการนำเข้าสุกรมีชีวิตเพิ่มขึ้นมากในราคาที่สูงจูงใจ เนื่องจากประสบปัญหาโรคระบาดที่รุนแรงและเสียหายมากกว่าประเทศไทย

## ๖.๒ มาตรการด้านตลาด

๖.๒.๑ ขอความร่วมมือสมาคมผู้เลี้ยงสุกรแห่งชาติ บริษัทผู้ประกอบการครบวงจร และบริษัทผู้ค้าตรึงราคาสุกรมีชีวิต ในระดับที่สอดคล้องกับกลไกอุปสงค์อุปทาน ต้นทุนการผลิต และไม่กระทบทั้งต่อผู้เลี้ยงและผู้บริโภคปลายทาง

๖.๒.๒ ออกประกาศสำนักงานคณะกรรมการกลางว่าด้วยราคาสินค้าและบริการ

- กำหนดราคาสุกร เนื้อสุกร แนะนำ รวม ๖ ฉบับ
- กำหนดมาตรการชะลอการส่งออกสุกรมีชีวิต โดยการแจ้ง สนง.กกร.ล่วงหน้า ๑๕ วัน ก่อนส่งออก

๖.๒.๓ ออกประกาศคณะกรรมการกลางว่าด้วยราคาสินค้าและบริการ

- กำหนดราคาจำหน่ายสุกร เนื้อสุกร สูงสุด
- กำหนดมาตรการแจ้งปริมาณ และสถานที่เก็บสุกร (๕๐๐ ตัวขึ้นไป) และซากสุกร

(๕,๐๐๐ กก.ขึ้นไป)



## สถิติราคาขายส่ง - ขายปลีก สุกกร ปี 2550 - 2555

| ปี                                                                                | ธ.ค.   | ก.พ.   | มี.ค.  | เม.ย.  | พ.ค.   | มิ.ย.  | ก.ค.   | ส.ค.   | ก.ย.   | ต.ค.   | พ.ย.   | ธ.ค.   | เฉลี่ย |
|-----------------------------------------------------------------------------------|--------|--------|--------|--------|--------|--------|--------|--------|--------|--------|--------|--------|--------|
| ราคาขายส่งลูกสุกร นน. 16 กก./ตัว (บาท/ตัว) : (ปี 46-49 เป็นลูกสุกร นน.12 กก./ตัว) |        |        |        |        |        |        |        |        |        |        |        |        |        |
| 2550                                                                              | 814    | 800    | 890    | 829    | 700    | 914    | 1,175  | 1,300  | 1,150  | 1,064  | 1,245  | 1,000  | 990    |
| 2551                                                                              | 1,250  | 1,760  | 1,800  | 1,672  | 1,321  | 1,295  | 1,057  | 1,290  | 1,223  | 1,350  | 1,400  | 1,400  | 1,402  |
| 2552                                                                              | 1,470  | 1,600  | 1,609  | 1,819  | 1,844  | 1,659  | 1,500  | 1,600  | 1,600  | 1,600  | 1,752  | 1,800  | 1,654  |
| 2553                                                                              | 1,875  | 1,900  | 1,900  | 1,900  | 1,900  | 1,900  | 1,900  | 1,843  | 1,718  | 1,600  | 1,600  | 1,600  | 1,803  |
| 2554                                                                              | 1,640  | 1,932  | 2,000  | 2,000  | 2,000  | 2,000  | 2,095  | 2,400  | 2,150  | 1,900  | 1,750  | 1,965  | 1,986  |
| 2555                                                                              | 1,900  |        |        |        |        |        |        |        |        |        |        |        | 1,900  |
| ราคาขายส่งสุกรมีชีวิต (ฟาร์ม) ณ แหล่งผลิต (บาท/กก.)                               |        |        |        |        |        |        |        |        |        |        |        |        |        |
| 2550                                                                              | 30.98  | 32.30  | 37.88  | 37.79  | 37.75  | 41.07  | 44.00  | 46.17  | 42.80  | 40.14  | 45.14  | 37.20  | 39.44  |
| 2551                                                                              | 48.05  | 58.55  | 58.79  | 57.56  | 54.61  | 53.64  | 51.26  | 55.95  | 53.27  | 55.55  | 53.30  | 43.56  | 53.67  |
| 2552                                                                              | 54.15  | 57.45  | 58.45  | 62.10  | 61.89  | 58.82  | 56.05  | 56.60  | 56.14  | 53.17  | 55.69  | 52.00  | 56.88  |
| 2553                                                                              | 58.30  | 61.25  | 61.50  | 61.50  | 61.50  | 61.50  | 61.36  | 59.30  | 55.73  | 52.40  | 53.50  | 57.05  | 58.74  |
| 2554                                                                              | 53.25  | 60.18  | 62.07  | 68.09  | 69.50  | 69.50  | 73.61  | 79.86  | 70.32  | 59.30  | 55.82  | 52.25  | 64.48  |
| 2555                                                                              | 59.50  |        |        |        |        |        |        |        |        |        |        |        | 59.50  |
| ราคาขายปลีกเนื้อแดง ตลาด กทม. (บาท/กก.)                                           |        |        |        |        |        |        |        |        |        |        |        |        |        |
| 2550                                                                              | 82.36  | 78.70  | 82.02  | 82.50  | 81.80  | 83.05  | 86.88  | 87.50  | 84.20  | 83.64  | 90.68  | 87.50  | 84.24  |
| 2551                                                                              | 90.68  | 115.79 | 117.50 | 113.68 | 110.58 | 106.19 | 105.00 | 110.88 | 111.14 | 111.36 | 106.75 | 105.00 | 108.71 |
| 2552                                                                              | 109.25 | 114.47 | 112.95 | 121.41 | 123.06 | 116.93 | 110.00 | 110.00 | 110.34 | 105.95 | 109.40 | 112.50 | 113.02 |
| 2553                                                                              | 115.00 | 118.75 | 115.00 | 115.00 | 115.00 | 115.00 | 115.00 | 115.00 | 110.23 | 105.00 | 105.00 | 105.00 | 112.42 |
| 2554                                                                              | 105.75 | 116.32 | 116.63 | 131.91 | 134.86 | 130.00 | 137.63 | 150.86 | 137.39 | 120.25 | 118.18 | 125.75 | 127.13 |
| 2555                                                                              | 122.50 |        |        |        |        |        |        |        |        |        |        |        | 122.50 |

บาท/กก.

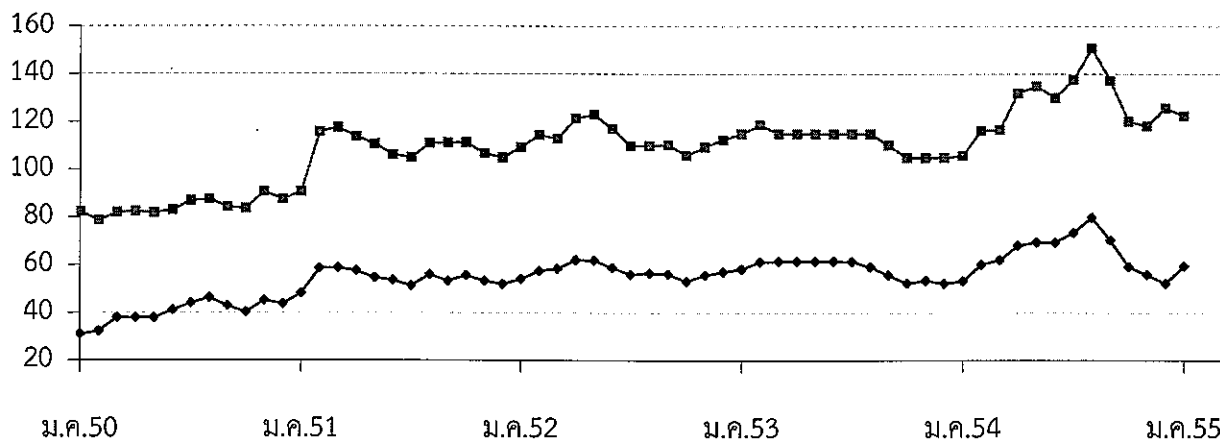

—◆— ขายส่งสุกรมีชีวิต

—■— ขายปลีกเนื้อแดง

## ไข่ไก่

|                                   | ๒๕๕๑  | ๒๕๕๒  | ๒๕๕๓  | ๒๕๕๔                      | ๒๕๕๕<br>(ประมาณการ)    |
|-----------------------------------|-------|-------|-------|---------------------------|------------------------|
| ๑. ผลผลิต (ล้านฟอง)               | ๙,๔๒๖ | ๙,๖๑๘ | ๙,๗๘๗ | ๙,๘๕๓                     | ๑๑,๐๑๔                 |
| ๒. การใช้ภายในประเทศ (ล้านฟอง)    | ๙,๐๒๐ | ๙,๒๖๘ | ๙,๖๔๓ | ๙,๕๐๓                     | ๑๐,๖๖๔                 |
| ๓. อัตรากาบริโภค (ฟอง/คน/ปี)      | ๑๓๖   | ๑๓๙   | ๑๔๒   | ๑๔๕                       | ๑๔๕                    |
| ๔. การส่งออก - ปริมาณ (ล้านฟอง)   | ๔๐๖   | ๓๔๙   | ๑๔๓   | ๖๒.๕๗๗<br>(ม.ค. - พ.ย.๕๔) | ๓๕๐<br>(เป้าหมาย สศก.) |
| - มูลค่า (ล้านบาท)                | ๙๒๐   | ๘๓๔   | ๓๗๕   | ๑๙๔.๐๗๕                   |                        |
| ๕. ต้นทุนการผลิต : สศก. (บาท/ฟอง) | ๒.๓๓  | ๒.๑๘  | ๒.๒๗  | ๒.๖๑                      |                        |
| ๖. ราคา ไข่ไก่สดคละ (บาท/ฟอง)     | ๒.๒๓  | ๒.๒๗  | ๒.๕๕  | ๒.๘๙                      | ๑.๙๐<br>(๖ ม.ค.๕๕)     |

### ๗. สรุปสถานการณ์ ปี ๒๕๕๔

#### ๗.๑ การผลิต/การตลาด

ช่วงไตรมาสที่ ๑ - ๓ ของปี ยังมีปัญหาในระบบการผลิตต่อเนื่องจากปี ๒๕๕๓ ทำให้ผลผลิตโดยภาพรวมมีปริมาณไม่เพียงพอกับความต้องการบริโภค/การใช้ในประเทศ ราคาไข่ไก่เคลื่อนไหวอยู่ในเกณฑ์สูง

ส่วนในไตรมาสที่ ๔ ซึ่งเป็นช่วงที่ปริมาณไข่ไก่ในระบบจะต้องเพิ่มขึ้นจากปกติ เนื่องจากแม่ไก่ไข่ยืนกรงรุ่นใหม่ที่เพิ่มขึ้นตามมาตรการนำเข้าพ่อแม่พันธุ์เสรี จะเริ่มให้ผลผลิตออกสู่ตลาด แต่สถานการณ์อุทกภัยที่เกิดขึ้น ทำให้กลไกการผลิตการตลาดไม่อยู่ในภาวะปกติ อาทิ เส้นทางสัญจรถูกตัดขาด การขนส่งมีอุปสรรคและล่าช้าทำให้ผลผลิตเข้าสู่ตลาดได้น้อยลง ประกอบกับความตระหนกของประชาชนทำให้มีความต้องการไข่ไก่เพื่อสำรองในครัวเรือนกลับเพิ่มขึ้นมาก ส่งผลให้ราคาไข่ไก่ปรับสูงขึ้นมาก ในขณะเดียวกัน การบริโภคของพื้นที่กรุงเทพฯ และปริมณฑล กลับลดลง เนื่องจากโรงงานอุตสาหกรรมที่ประสบภัยหยุดดำเนินการ ทำให้แรงงานที่เป็นกลุ่มผู้บริโภคหลักเดินทางกลับภูมิลำเนา ทำให้มีปริมาณไข่ไก่คงเหลือสะสมในระบบเกิดขึ้น หลังสถานการณ์อุทกภัยคลี่คลาย กลไกการผลิตการตลาดกลับเข้าสู่ภาวะปกติ จึงเกิดปัญหาไข่ไก่ล้นตลาดและราคาตกต่ำ

๗.๒ มาตรการด้านตลาด ใช้มาตรการบริหาร โดย (๑) ขอความร่วมมือภาคเอกชนกำหนดราคาจำหน่ายไข่ไก่ที่สอดคล้องกับภาวะการผลิตการตลาดและต้นทุนการผลิต รวมทั้งชะลอการส่งออกไข่ไก่ ยกเว้นเฉพาะกรณีที่มีการทำสัญญาไว้ล่วงหน้า (๒) ออกประกาศสำนักงานคณะกรรมการกลางว่าด้วยราคาสินค้าและบริการ กำหนดราคาไข่ไก่แนะนำ เพื่อเป็นข้อมูลด้านตลาดให้ผู้บริโภคและผู้ประกอบการ รวมทั้งขอความร่วมมือผู้เลี้ยงไข่ไข่ตั้งแต่ ๕๐,๐๐๐ ตัวขึ้นไป แจ้งปริมาณผลผลิตไข่ไก่ทุกสัปดาห์

๗.๓ การส่งออก ปี ๒๕๕๔ (ม.ค. - พ.ย.๕๔) ลดลงจากช่วงเดียวกันของปี ๒๕๕๓ ประมาณร้อยละ ๕๔ เนื่องจากปริมาณผลผลิตไข่ไก่ที่ลดลงไม่เพียงพอกับความต้องการในประเทศ และราคาไข่ไก่ที่ปรับสูงขึ้นอยู่ในระดับที่ไม่สามารถแข่งขันกับประเทศจีน โดยตลาดหลัก ได้แก่ ฮองกง (๙๗% ของการส่งออกรวม) แองโกลา (๓%) ลาว พม่า และ สิงคโปร์

#### ๘. แนวโน้มสถานการณ์ ปี ๒๕๕๕

ภายใต้สถานการณ์ปกติ โดยไม่มีผลกระทบจากปัจจัยที่ไม่สามารถควบคุมได้ อาทิ สภาพอากาศแปรปรวน โรคระบาด วิกฤติอาหารสัตว์ขาดแคลน ภัยธรรมชาติ ในปี ๒๕๕๕ จะเกิดปัญหาไข่ไก่ล้นตลาดและราคาตกต่ำ เนื่องจากปริมาณพ่อแม่พันธุ์ไข่ไก่ (P.S.) ในระบบที่เพิ่มขึ้นจากนโยบายนำเข้าเสรี ตั้งแต่ช่วงเดือนสิงหาคม ๒๕๕๓ ได้เริ่มทยอยให้ผลผลิตตั้งแต่เดือนพฤศจิกายน ๒๕๕๔ เป็นต้นมา ส่งผลให้ปริมาณไข่ไก่ที่ออกสู่ตลาดเพิ่มขึ้นจากวันละ ๒๗ - ๒๘ ล้านฟอง เป็นวันละ ๒๙ - ๓๐ ล้านฟอง ในช่วงปลายปี ๒๕๕๔ ต่อเนื่องไตรมาสแรกของปี ๒๕๕๕ และจะเพิ่มขึ้นเป็นวันละ ๓๒ - ๓๕ ล้านฟอง ในช่วงไตรมาสต่อไป ซึ่งเป็นปริมาณที่มากกว่าความต้องการบริโภคและการใช้ไข่ไก่ในประเทศ ซึ่งอยู่ที่ไม่เกินวันละ ๒๘ ล้านฟอง



กรมการค้าภายใน กระทรวงพาณิชย์  
มกราคม ๒๕๕๕

Desktop\mReport\_Intranet\งาน\_Intranet F : Egg\_mReportebcc



## สถิติราคาขายส่ง - ขายปลีก ไข่ไก่

ปี 2549 - 2554

| ปี                                              | 6 ม.ค. | ก.พ.  | มี.ค. | เม.ย. | พ.ค.  | มิ.ย. | ก.ค.  | ส.ค.  | ก.ย.  | ต.ค.  | พ.ย.  | ธ.ค.  | เฉลี่ย |
|-------------------------------------------------|--------|-------|-------|-------|-------|-------|-------|-------|-------|-------|-------|-------|--------|
| ราคาขายส่งลูกไก่ไข่ทั่วไป (บาท/ตัว)             |        |       |       |       |       |       |       |       |       |       |       |       |        |
| 2550                                            | 13.74  | 16.45 | 17.50 | 17.50 | 18.95 | 19.50 | 19.50 | 19.50 | 19.50 | 19.50 | 19.50 | 15.68 | 18.07  |
| 2551                                            | 8.64   | 11.70 | 20.55 | 21.50 | 21.50 | 19.88 | 15.88 | 15.50 | 17.14 | 17.82 | 17.00 | 19.00 | 17.18  |
| 2552                                            | 17.50  | 17.50 | 19.82 | 27.30 | 27.39 | 26.50 | 26.50 | 28.15 | 28.05 | 24.64 | 24.55 | 25.45 | 24.45  |
| 2553                                            | 23.00  | 24.00 | 24.22 | 23.50 | 26.50 | 28.41 | 26.90 | 25.50 | 25.50 | 25.50 | 25.50 | 25.50 | 25.34  |
| 2554                                            | 25.50  | 25.50 | 26.28 | 27.50 | 27.50 | 27.50 | 27.50 | 27.50 | 27.50 | 25.98 | 25.50 | 21.10 | 26.24  |
| 2555                                            | 9.50   |       |       |       |       |       |       |       |       |       |       |       | 9.50   |
| ราคาขายส่งไข่ไก่สด คณะ ณ แหล่งผลิต (บาท/ฟอง)    |        |       |       |       |       |       |       |       |       |       |       |       |        |
| 2550                                            | 1.79   | 1.83  | 1.74  | 1.74  | 1.97  | 2.00  | 2.05  | 2.10  | 2.17  | 1.95  | 1.96  | 1.74  | 1.92   |
| 2551                                            | 1.76   | 2.16  | 2.48  | 2.41  | 2.43  | 2.29  | 2.10  | 2.28  | 2.39  | 2.09  | 2.16  | 2.17  | 2.23   |
| 2552                                            | 1.84   | 1.90  | 2.09  | 2.42  | 2.36  | 2.38  | 2.46  | 2.60  | 2.40  | 2.13  | 2.30  | 2.30  | 2.27   |
| 2553                                            | 2.08   | 2.51  | 2.38  | 2.42  | 2.58  | 2.76  | 2.79  | 2.70  | 2.60  | 2.54  | 2.59  | 2.60  | 2.55   |
| 2554                                            | 2.65   | 2.70  | 2.90  | 3.09  | 2.94  | 2.81  | 2.84  | 3.00  | 3.00  | 3.02  | 3.19  | 2.52  | 2.89   |
| 2555                                            | 1.90   |       |       |       |       |       |       |       |       |       |       |       | 1.90   |
| ราคาขายปลีกไข่ไก่ เบอร์ 3 ณ ตลาด กทม. (บาท/ฟอง) |        |       |       |       |       |       |       |       |       |       |       |       |        |
| 2550                                            | 2.15   | 2.17  | 2.16  | 2.16  | 2.38  | 2.45  | 2.45  | 2.45  | 2.52  | 2.34  | 2.34  | 2.25  | 2.32   |
| 2551                                            | 2.27   | 2.56  | 2.82  | 2.85  | 2.85  | 2.75  | 2.57  | 2.64  | 2.84  | 2.53  | 2.52  | 2.59  | 2.65   |
| 2552                                            | 2.39   | 2.45  | 2.60  | 2.78  | 2.79  | 2.75  | 2.81  | 2.95  | 2.83  | 2.67  | 2.70  | 2.72  | 2.70   |
| 2553                                            | 2.59   | 2.86  | 2.78  | 2.77  | 2.93  | 3.11  | 3.14  | 3.05  | 2.95  | 2.95  | 2.95  | 2.95  | 2.92   |
| 2554                                            | 3.00   | 3.05  | 3.25  | 3.47  | 3.42  | 3.26  | 3.26  | 3.35  | 3.35  | 3.45  | 3.84  | 3.07  | 3.31   |
| 2555                                            | 2.45   |       |       |       |       |       |       |       |       |       |       |       | 2.45   |

บาท/ฟอง

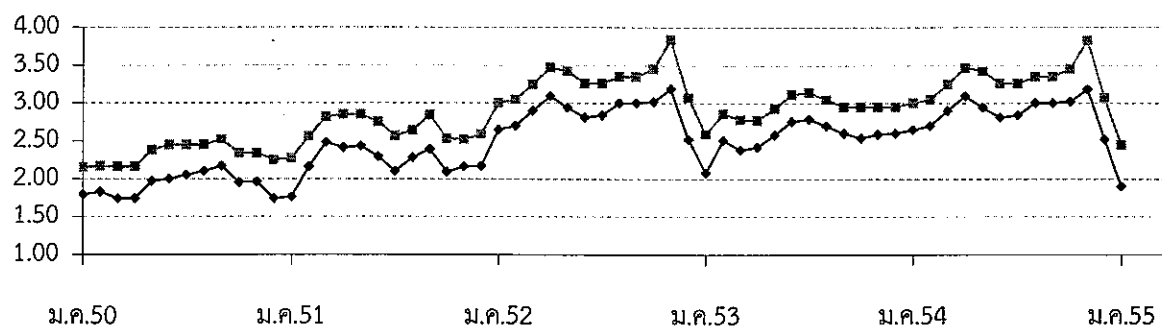

—●— ขายส่งไข่ไก่สด คณะ ณ แหล่งผลิต

—■— ขายปลีกไข่ไก่ เบอร์ 3 กทม.

## โคเนื้อ

|                                   | ๒๕๕๑     | ๒๕๕๒     | ๒๕๕๓     | ๒๕๕๔          | ๒๕๕๕<br>(ประมาณการ) |
|-----------------------------------|----------|----------|----------|---------------|---------------------|
| ๑. ผลผลิต (ล้านตัว)               | ๑.๑๘๗    | ๑.๑๗๓    | ๑.๑๖๐    | ๑.๐๙๑         | ๑.๐๓๙               |
| ๒. การใช้ในประเทศ (ล้านตัว)       | ๑.๒๕๐    | ๑.๒๕๒    | ๑.๒๕๕    | ๑.๒๕๗         | ๑.๒๕๘               |
| ๓. การนำเข้า                      |          |          |          | (ม.ค.-พ.ย.๕๔) |                     |
| ๓.๑ โคมีชีวิต ปริมาณ (ตัว)        | ๑๕,๕๒๙   | ๙,๖๘๗    | ๒๖,๔๗๙   | ๔๑,๓๖๕        |                     |
| มูลค่า (ล้านบาท)                  | ๗๕.๖๗๓   | ๕๗.๔๑๕   | ๑๑๐.๗๖๕  | ๑๗๗.๑๔๓       |                     |
| ๓.๒ เนื้อโคและผลิตภัณฑ์           |          |          |          |               |                     |
| ปริมาณ (ตัน)                      | ๑,๘๖๑.๕๕ | ๒,๐๑๘.๖๔ | ๒,๙๗๘.๙๔ | ๗,๒๐๗.๑๔      |                     |
| มูลค่า (ล้านบาท)                  | ๓๘๔.๖๕๒  | ๓๙๒.๘๘๗  | ๕๗๘.๑๗๗  | ๑,๐๒๓.๓๒      |                     |
| ๔. การส่งออก                      |          |          |          | (ม.ค.-พ.ย.๕๔) |                     |
| ๔.๑ โคมีชีวิต ปริมาณ (ตัว)        | ๙๓,๙๘๖   | ๒๑๖,๖๗๑  | ๒๕๔,๖๐๑  | ๑๑๓,๖๓๙       |                     |
| มูลค่า (ล้านบาท)                  | ๖๔๒.๗๕   | ๑,๕๐๑.๑๓ | ๑,๔๔๘.๖๑ | ๙๒๙.๕๓๔       |                     |
| ๔.๒ เนื้อโคและผลิตภัณฑ์           |          |          |          |               |                     |
| ปริมาณ (ตัน)                      | ๘๖.๐๑    | ๖๑๓.๕๙   | ๔๙๗.๑๔   | ๔,๐๙๙.๑๑      |                     |
| มูลค่า (ล้านบาท)                  | ๑๓.๘๒    | ๔๖.๗๐๑   | ๔๓.๑๓๕   | ๓๔๗.๒๒๕       |                     |
| ๕. ต้นทุนการผลิต : สศก. (บาท/กก.) | ๔๒.๔๔    | ๔๒.๐๐    | ๔๕.๘๗    | ๕๕.๑๔(ค.ค.๕๔) |                     |
| ๖. ราคาโคมีชีวิตที่เกษตรกรขายได้  | ๔๔.๐๒    | ๔๓.๔๙    | ๔๓.๓๓    | ๔๙.๗๓         |                     |

## ๗. สถานการณ์ ปี ๒๕๕๔

๗.๑ การผลิต/การตลาด จากสถานการณ์ปริมาณโคเนื้อที่ผลิตได้ในประเทศ มีจำนวนไม่เพียงพอกับความต้องการบริโภคและการใช้ในประเทศ ทำให้ราคาโคมีชีวิตที่เกษตรกรขายได้เฉลี่ยปี ๒๕๕๔ สูงขึ้นร้อยละ ๑๕ เมื่อเทียบกับ ปี ๒๕๕๓ และส่งผลให้ราคาขายปลีกเนื้อโคในตลาดสดทั่วไปปรับสูงขึ้นในทิศทางเดียวกัน

๗.๒ การนำเข้า ในปี ๒๕๕๔ (ม.ค. - พ.ย.) ยังต้องพึ่งพาการนำเข้าโคมีชีวิตและเนื้อโคจากต่างประเทศ เพื่อป้อนตลาดในประเทศ โดยมีการนำเข้าโคมีชีวิตจากประเทศพม่าในปริมาณที่เพิ่มขึ้นจากช่วงเดียวกันของปีก่อนร้อยละ ๘๑.๓๗ และนำเข้าเนื้อโคคุณภาพดีจากประเทศอินเดีย, ออสเตรเลีย, สหรัฐอเมริกา, แคนาดา, นิวซีแลนด์ และญี่ปุ่น ในปริมาณที่เพิ่มขึ้นจากช่วงเดียวกันของปีก่อนร้อยละ ๑๘๑.๘๒

ทั้งนี้ สาเหตุที่มีการส่งออกโคมีชีวิตในปริมาณที่มากกว่าการนำเข้า ทั้งที่ผลิตในประเทศไม่เพียงพอ กับความต้องการของตลาด เป็นผลสืบเนื่องจากปี ๒๕๕๑ - ๒๕๕๒ ที่เกษตรกรประสบปัญหาาราคาโคเนื้อตกต่ำ ทำให้มีการส่งออกไปประเทศเพื่อนบ้าน (เวียดนาม กัมพูชา ลาว) ที่มีปัญหาขาดแคลนโคและมีความต้องการนำเข้าในราคาสูงกว่าราคาขายได้ในประเทศ อย่างไรก็ตาม จากสถานการณ์ราคาโคเนื้อในประเทศที่ปรับสูงขึ้น ในปี ๒๕๕๔ ทำให้การส่งออกโคมีชีวิตลดลงจากปี ๒๕๕๓ ร้อยละ ๕๓.๕๕

๗.๓ การส่งออก ในปี ๒๕๕๔ (ม.ค - พ.ย.) มีการส่งออกโคมีชีวิตลดลงจากช่วงเดียวกันของปีก่อน ร้อยละ ๕๓.๕๕ ตลาดหลัก ได้แก่ มาเลเซีย, อินเดีย, พม่า และกัมพูชา แต่ส่งออกเนื้อโคและผลิตภัณฑ์เพิ่มขึ้น จากช่วงเดียวกันของปีก่อนมาก ตลาดหลัก ได้แก่ ลาว

#### ๘. แนวโน้มสถานการณ์ ปี ๒๕๕๕

สำนักงานเศรษฐกิจการเกษตร ประมาณการผลผลิตโคเนื้อในปี ๒๕๕๕ ลดลงจากปี ๒๕๕๔ จำนวน ๕๒,๐๐๐ ตัว หรือลดลงประมาณร้อยละ ๕ โดยคาดการณ์ว่าเกษตรกรผู้เลี้ยงโคเนื้อจะเลิกหรือลดปริมาณการเลี้ยงลง เพื่อใช้พื้นที่ในการปลูกพืชเศรษฐกิจที่ใช้ระยะเวลาสั้นกว่าและมูลค่าการจำหน่ายดีกว่า หรือเลือกปลูกพืชที่ภาครัฐมีมาตรการให้ความช่วยเหลือ ซึ่งจากภาวะดังกล่าวจะทำให้ราคาโคมีชีวิตและราคาขายปลีกเนื้อโค ปรับสูงขึ้นต่อเนื่อง



กรมการค้าภายใน กระทรวงพาณิชย์  
มกราคม ๒๕๕๕

## สถิติราคาขายส่ง ขายปลีก สินค้าโคเนื้อ

ปี 2550 - 2554

หน่วย : บาท/กก.

| ปี                                                                                                    | ม.ค.   | ก.พ.   | มี.ค.  | เม.ย.  | พ.ค.   | มิ.ย.  | ก.ค.   | ส.ค.   | ก.ย.   | ต.ค.   | พ.ย.   | ธ.ค.   | เฉลี่ย |
|-------------------------------------------------------------------------------------------------------|--------|--------|--------|--------|--------|--------|--------|--------|--------|--------|--------|--------|--------|
| <b>ราคาโคเนื้อขนาดกลาง (250 - 350 กก.) ที่เกษตรกรขายได้ที่ไร่นา เฉลี่ยทั้งประเทศ : สศก. (บาท/ตัว)</b> |        |        |        |        |        |        |        |        |        |        |        |        |        |
| 2550                                                                                                  | 14,816 | 14,789 | 14,789 | 15,019 | 15,258 | 14,703 | 14,470 | 13,972 | 13,407 | 13,347 | 13,430 | 13,527 | 14,294 |
| 2551                                                                                                  | 13,675 | 13,309 | 13,352 | 13,145 | 13,156 | 13,051 | 13,198 | 13,217 | 13,275 | 13,168 | 13,148 | 12,773 | 13,206 |
| 2552                                                                                                  | 12,844 | 12,875 | 13,027 | 13,330 | 13,328 | 13,086 | 12,997 | 12,891 | 12,844 | 13,035 | 13,118 | 13,171 | 13,046 |
| 2553                                                                                                  | 13,419 | 13,104 | 12,736 | 12,761 | 12,820 | 12,808 | 12,812 | 12,914 | 13,182 | 12,906 | 13,105 | 13,409 | 12,998 |
| 2554                                                                                                  | 12,944 | 13,083 | 13,717 | 14,192 | 14,248 | 14,623 | 15,318 | 15,624 | 16,326 | 16,163 | 16,204 | 16,603 | 14,920 |
| <b>ราคาโคเนื้อขนาดกลาง (250 - 350 กก.) ที่เกษตรกรขายได้ที่ไร่นา เฉลี่ยทั้งประเทศ : สศก. (บาท/กก.)</b> |        |        |        |        |        |        |        |        |        |        |        |        |        |
| 2550                                                                                                  | 49.39  | 49.30  | 49.30  | 50.06  | 50.86  | 49.01  | 48.23  | 46.57  | 44.69  | 44.49  | 44.77  | 45.09  | 47.65  |
| 2551                                                                                                  | 45.58  | 44.36  | 44.51  | 43.82  | 43.85  | 43.50  | 43.99  | 44.06  | 44.25  | 43.89  | 43.83  | 42.58  | 44.02  |
| 2552                                                                                                  | 42.81  | 42.92  | 43.42  | 44.43  | 44.43  | 43.62  | 43.32  | 42.97  | 42.81  | 43.45  | 43.73  | 43.90  | 43.49  |
| 2553                                                                                                  | 44.73  | 43.68  | 42.45  | 42.54  | 42.73  | 42.69  | 42.71  | 43.05  | 43.94  | 43.02  | 43.68  | 44.70  | 43.33  |
| 2554                                                                                                  | 43.15  | 43.61  | 45.72  | 47.31  | 47.49  | 48.74  | 51.06  | 52.08  | 54.42  | 53.88  | 54.01  | 55.34  | 49.73  |
| <b>ราคาขายปลีกเนื้อโค ตลาดกทม. : กรมการค้าภายใน (บาท/กก.)</b>                                         |        |        |        |        |        |        |        |        |        |        |        |        |        |
| 2550                                                                                                  | 117.50 | 117.50 | 117.50 | 117.50 | 117.50 | 117.50 | 117.50 | 117.50 | 117.50 | 117.50 | 117.50 | 117.50 | 117.50 |
| 2551                                                                                                  | 117.50 | 117.50 | 117.50 | 117.50 | 117.50 | 117.50 | 117.50 | 117.50 | 117.50 | 117.50 | 117.50 | 117.50 | 117.50 |
| 2552                                                                                                  | 117.50 | 117.50 | 117.50 | 117.50 | 117.50 | 117.50 | 117.50 | 117.50 | 117.50 | 117.50 | 117.50 | 117.50 | 117.50 |
| 2553                                                                                                  | 117.50 | 117.50 | 117.50 | 117.50 | 117.50 | 117.50 | 117.50 | 117.50 | 117.50 | 117.50 | 117.50 | 117.50 | 117.50 |
| 2554                                                                                                  | 117.50 | 117.50 | 132.50 | 132.50 | 132.50 | 132.50 | 132.50 | 135.45 | 137.50 | 137.50 | 137.50 | 137.50 | 131.91 |

บาท / กก.

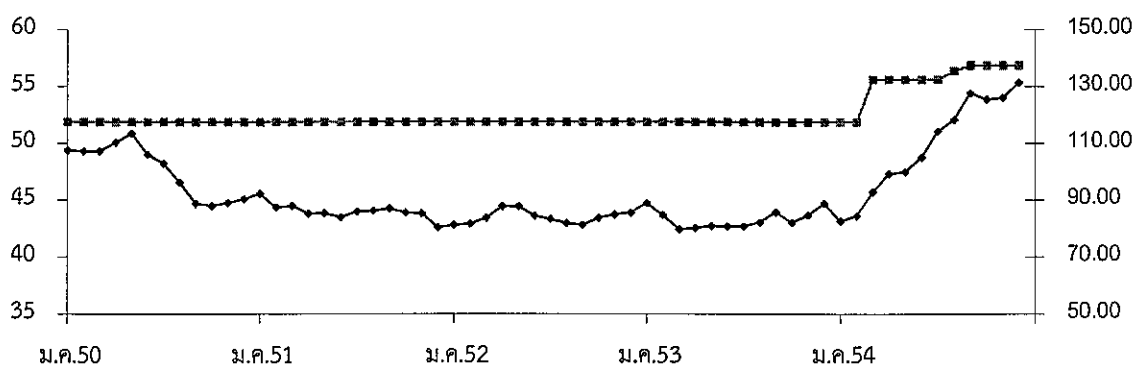

—◆— ราคาโคเนื้อ ณ ไร่นา : สศก.

-■- ราคาขายปลีกเนื้อโค ตลาดกทม. : คน.

กรมการค้าภายใน กระทรวงพาณิชย์

## เกลือทะเล

| ๑. ผลผลิตและความต้องการใช้ | ปี ๒๕๕๑ | ปี ๒๕๕๒ | ปี ๒๕๕๓ | ปี ๒๕๕๔ | ปี ๒๕๕๕* |
|----------------------------|---------|---------|---------|---------|----------|
| ผลผลิตไทย (ตัน)            | ๙๓๗,๕๔๓ | ๘๖๕,๘๘๕ | ๘๘๓,๔๑๙ | ๕๐๔,๐๘๐ | ๙๗๕,๐๐๐  |
| ความต้องการใช้ (ตัน)       | ๙๓๘,๐๘๘ | ๘๘๕,๒๖๘ | ๘๘๖,๐๔๓ | ๕๐๖,๗๐๔ | ๙๗๖,๖๓๘  |
| การนำเข้า ปริมาณ (ตัน)     | ๒,๘๖๘   | ๒๓,๓๐๗  | ๒,๘๕๘   | ๑,๘๔๓   |          |
| มูลค่า (ล้านบาท)           | ๘.๔๗๗   | ๕๗.๑๔๒  | ๑๒.๖๘๓  | ๑๑.๗๖๑  |          |
| การส่งออก ปริมาณ (ตัน)     | ๒,๓๒๓   | ๓,๙๒๔   | ๒๓๔     | ๒๐๕     |          |
| มูลค่า (ล้านบาท)           | ๕.๑๗๐   | ๑๐.๘๘๖  | ๒.๓๖๓   | ๒.๑๒๙   |          |
| ๒. ราคา (บาท/ตัน)          | ๑,๗๘๓   | ๑,๕๗๖   | ๙๗๗     | ๑,๖๕๐   |          |
| ๓. ต้นทุน (บาท/ตัน)        | ๗๓๓     | ๗๓๓     | ๗๔๙     | ๘๐๖     | ๘๔๐      |
| * ประมาณการ                |         |         |         |         |          |

### ๔. สภาพปัญหา/สาเหตุ

๔.๑ ผลผลิตเกลือทะเลจะออกสู่ตลาดพร้อมกันจำนวนมากช่วงฤดูแล้ง (มี.ค.- เม.ย.) ราคามักจะปรับลดลง

๔.๒ เกษตรกรรายย่อยที่ไม่มียุ้งฉางสำหรับเก็บรักษาผลผลิต ต้องจำหน่ายผลผลิตก่อนฤดูฝน ทำให้ได้รับราคาต่ำ

๔.๓ กลุ่มเกษตรกรขาดเงินทุนหมุนเวียนในการรวบรวมรับซื้อเกลือจากสมาชิก

๔.๔ ภาคอุตสาหกรรมมีความต้องการใช้เกลือสินเธาว์ทดแทนเกลือทะเลมากขึ้น เนื่องจากเกลือสินเธาว์มีคุณสมบัติที่เหมาะสมสำหรับการใช้ภายในอุตสาหกรรมมากกว่าเกลือทะเล

### ๕. มาตรการและผลการดำเนินการแก้ไขปัญหา ปี ๒๕๕๓

๕.๑ มติ คชก.(๒๖ มี.ค.๕๓,๑๑ มี.ค.๕๔ และ ๒๐ เม.ย.๕๔) อนุมัติเงินจ่ายขาด วงเงินรวม ๑,๒๖๖,๐๐๐ บาท ให้ ธ.ก.ส. เพื่อชดเชยดอกเบี้ยเงินกู้ของเกษตรกรชาวนาเกลือจังหวัดเพชรบุรี ในอัตราร้อยละ ๓ ต่อปี ระยะเวลา ๘ เดือน สำหรับการกู้ยืมเงินตามโครงการช่วยเหลือเกษตรกรชาวนาเกลือเพื่อชะลอการจำหน่ายผลผลิตเกลือทะเล จังหวัดเพชรบุรี และโครงการช่วยเหลือเกษตรกรชาวนาเกลือเพื่อสร้างยุ้งฉางหรือปรับปรุงยุ้งฉางเก็บเกลือทะเล จังหวัดเพชรบุรี วงเงินกู้ยืมไม่เกินรายละ ๓๐๐,๐๐๐ บาท ระยะเวลาดำเนินการ ๑ เมษายน - ๓๐ พฤศจิกายน ๒๕๕๓ ขยายเวลาชดเชยเป็นสิ้นสุดเดือนกุมภาพันธ์ ๒๕๕๔ และขยายเวลาโครงการเป็นสิ้นสุดเดือนพฤษภาคม ๒๕๕๔ เพื่อให้ ธ.ก.ส.เบิกเงินชดเชยดอกเบี้ยเงินกู้ของเกษตรกรตามโครงการฯ ที่ค้างและปิดบัญชีโครงการ

๕.๒ ผลการดำเนินการ มีเกษตรกรเข้าร่วมโครงการ ๕๗ ราย ธ.ก.ส.จ่ายเงินกู้ให้เกษตรกรรวมทั้งสิ้น ๑๑.๖๗ ล้านบาท วงเงินชดเชย ๐.๑๗ ล้านบาท

### ๖. การจัดประเภทกิจกรรมการทำนาเกลือ

คณะรัฐมนตรีได้ให้ความเห็นชอบ (๑ มี.ค.๕๔) ตามข้อเสนอของกระทรวงเกษตรและสหกรณ์ที่กำหนดให้การทำนาเกลือในส่วนที่เป็นเกลือสมุทรเป็น “เกษตรกร” และผู้ทำนาเกลือ เป็น “เกษตรกร”

### ๗. ชื่อเรียกเรื่อง ปี ๒๕๕๔/๕๕

จังหวัดเพชรบุรีขอรับการสนับสนุนเงินจากกองทุนรวมเพื่อช่วยเหลือเกษตรกร วงเงิน ๑.๓๒๓ ล้านบาท เพื่อดำเนินการตามโครงการช่วยเหลือเกษตรกรชาวนาเกลือจังหวัดเพชรบุรี เพื่อชะลอการจำหน่ายผลผลิต และเพื่อสร้าง/ปรับปรุงยุ้งฉางเก็บเกลือทะเล โดยขอชดเชยดอกเบี้ยเงินกู้ ธ.ก.ส. ในอัตราร้อยละ ๓ ต่อปี ระยะเวลา ๘ เดือน (มี.ค.-ค.๕๕) ขณะนี้อยู่ระหว่างนำเสนอคณะกรรมการพิจารณาช่วยเหลือด้านราคาและการตลาดสินค้าเกษตร พิจารณาก่อนเสนอ คชก.พิจารณาต่อไป

### ๘. สถานการณ์ปัจจุบัน

ผลผลิตจังหวัดเพชรบุรีออกสู่ตลาดมากขึ้นแต่ยังมีปริมาณไม่มากนัก ส่วนผลผลิตจังหวัดสมุทรสาครและสมุทรสงครามจะเริ่มออกสู่ตลาดได้ในเดือนมกราคม ๒๕๕๕ เนื่องจากเริ่มฤดูการผลิตล่าช้ากว่าปกติหนึ่งเดือนเป็นผลจากการเฝ้าระวังภาวะน้ำท่วม และมีน้ำทะเลหนุน ปริมาณผลผลิตโดยรวมที่ออกสู่ตลาดขณะนี้ยังมีเพียงพอกับความต้องการ ภาวะการค้าปกติ ราคาเกษตรกรขายได้ ณ แหล่งผลิตสำคัญจังหวัดเพชรบุรี สมุทรสาคร และสมุทรสงครามเดือนธันวาคม ๒๕๕๔ ปรับตัวสูงขึ้นเป็นเฉลี่ยตันละ ๒,๑๔๔ บาท สูงกว่าเดือนก่อนที่มีราคาเฉลี่ยตันละ ๒,๑๐๒ บาท คิดเป็นร้อยละ ๒.๐๐

### ๙. แนวโน้มสถานการณ์

ผลกระทบจากภาวะน้ำท่วมทำให้การเก็บเกี่ยวผลผลิตโดยรวมล่าช้าออกไป กอปรกับปริมาณผลผลิตที่ลดลงในปีการผลิตที่ผ่านมาสต็อกเกลือจึงมีปริมาณไม่มากนัก ขณะที่ความต้องการของตลาดยังคงมีอย่างต่อเนื่อง ส่งผลให้แนวโน้มราคาจะยังคงเคลื่อนไหวอยู่ในเกณฑ์สูงต่อไปอีกระยะหนึ่ง และจะเริ่มอ่อนตัวลงเมื่อผลผลิตฤดูใหม่เริ่มออกสู่ตลาดมากขึ้น อย่างไรก็ตามคาดว่าราคาจะยังอยู่ในเกณฑ์ที่เกษตรกรพอใจ

\*\*\*\*\*

กรมการค้าภายใน  
กระทรวงพาณิชย์  
มกราคม ๒๕๕๕

## ราคาเฉลี่ยทะเลที่เกษตรกรขายได้

หน่วย : บาท/ตัน

| ปี   | ม.ค.  | ก.พ.  | มี.ค. | เม.ย. | พ.ค.  | มิ.ย. | ก.ค.  | ส.ค.  | ก.ย.  | ต.ค.  | พ.ย.  | ธ.ค.  | เฉลี่ย |
|------|-------|-------|-------|-------|-------|-------|-------|-------|-------|-------|-------|-------|--------|
| 2548 | 723   | 739   | 722   | 714   | 695   | 707   | 700   | 711   | 700   | 700   | 695   | 695   | 708    |
| 2549 | 800   | 796   | 788   | 789   | 708   | 667   | 711   | 753   | 778   | 767   | 782   | 839   | 765    |
| 2550 | 964   | 810   | 660   | 539   | 711   | 954   | 1,035 | 1,054 | 1,093 | 1,111 | 1,100 | 1,050 | 923    |
| 2551 | 983   | 961   | 989   | 1,049 | 1,517 | 2,056 | 2,233 | 2,238 | 2,250 | 2,250 | 2,342 | 2,533 | 1,783  |
| 2552 | 1,731 | 1,003 | 1,058 | 1,133 | 1,672 | 2,114 | 2,091 | 1,958 | 1,847 | 1,575 | 1,422 | 1,304 | 1,576  |
| 2553 | 1,089 | 1,303 | 1,140 | 1,047 | 858   | 807   | 969   | 969   | 937   | 889   | 850   | 867   | 977    |
| 2554 | 831   | 822   | 940   | 1,694 | 1,550 | 1,771 | 1,933 | 1,978 | 2,011 | 2,022 | 2,102 | 2,144 | 1,650  |

หมายเหตุ : เป็นราคาเฉลี่ยเกษตรกรขายได้จังหวัดเพชรบุรี สมุทรสาคร และสมุทรสงคราม

ที่มา : สำนักงานการค้าภายในจังหวัดเพชรบุรี สมุทรสาคร และสมุทรสงคราม

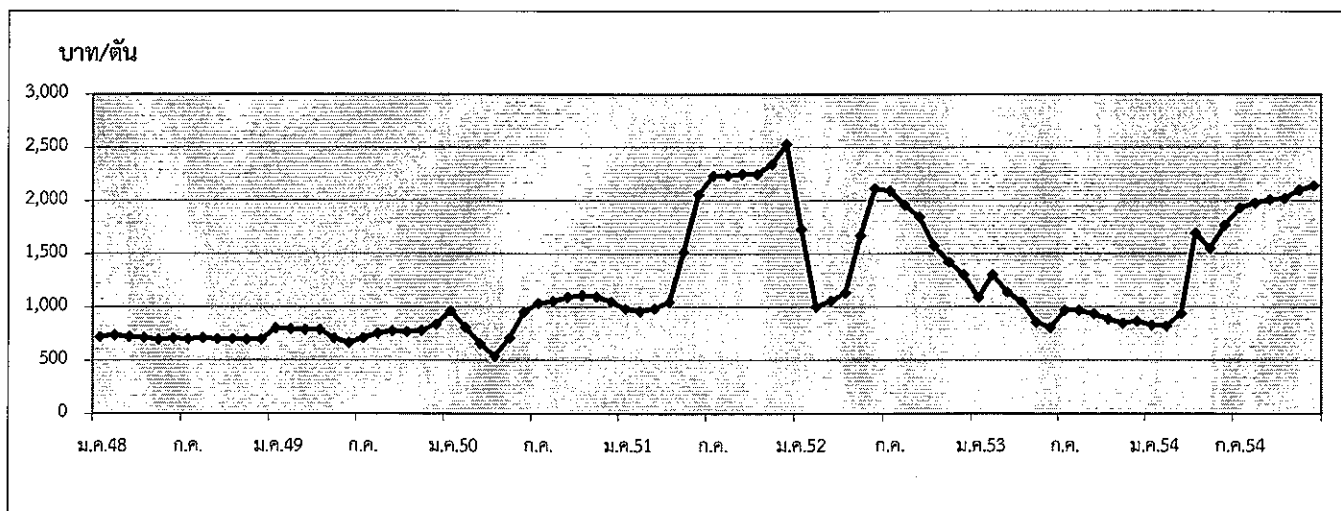

กรมการค้าภายใน กระทรวงพาณิชย์

มกราคม 2555

## ถั่วเหลือง

| 1. ผลผลิตและการใช้ (ล้านตัน)             | ปี 50/51                                                                                             | ปี 51/52               | ปี 52/53         | ปี 53/54                       | ปี 54/55                       |        |
|------------------------------------------|------------------------------------------------------------------------------------------------------|------------------------|------------------|--------------------------------|--------------------------------|--------|
| 1.1 ผลผลิตพืชน้ำมันโลก                   | 391.26                                                                                               | 396.47                 | 442.69           | 453.53                         | 457.62 <sup>(ธ.ก.54)</sup>     |        |
| 1.2 ผลผลิตถั่วเหลือง                     |                                                                                                      |                        |                  |                                |                                |        |
| 1.2.1 โลก                                | 220.469                                                                                              | 211.960                | 260.854          | 264.180 <sup>(ประมาณการ)</sup> | 259.216 <sup>(ประมาณการ)</sup> |        |
| 1.2.2 ไทย                                | 0.201                                                                                                | 0.187                  | 0.176            | 0.152                          | 0.150                          |        |
| - ถั่วฤดูแล้ง                            | 0.132                                                                                                | 0.135                  | 0.124            | 0.106                          | 0.105                          |        |
| - ถั่วฤดูฝน                              | 0.069                                                                                                | 0.052                  | 0.052            | 0.046                          | 0.045                          |        |
| 1.3 ความต้องการใช้                       | 1.739                                                                                                | 1.909                  | 1.710            | 1.970                          | 2.049                          |        |
|                                          | ปี 50                                                                                                | ปี 51                  | ปี 52            | ปี 53                          | ปี 54                          |        |
| 1.4 นำเข้า                               | 1.541                                                                                                | 1.723                  | 1.535            | 1.819                          | 1.843 <sup>(มค-พย.54)</sup>    |        |
| 1.5 ส่งออก                               | 0.0027                                                                                               | 0.0012                 | 0.0013           | 0.0010                         | 0.0014                         |        |
| ไทยนำเข้าจาก                             | บราซิล 71% สหรัฐอเมริกา 13% อาร์เจนตินา 11% กัมพูชา 3% แคนาดา 1%                                     |                        |                  |                                |                                |        |
| ไทยส่งออกไป                              | เวียดนาม 43% กัมพูชา 21% สหรัฐอเมริกา 13% มัลดีฟส์ 6% ฟิลิปปินส์ 5%                                  |                        |                  |                                |                                |        |
| Contract Farming                         | จีน 5% อาร์เจนตินา 2%                                                                                |                        |                  |                                |                                |        |
|                                          | จัดทำแผนการลงทุนโดยคณะกรรมการจัดทำแผนการลงทุนเกษตรแบบมีสัญญาทั่วประเทศเพื่อนบ้าน กรมการค้าต่างประเทศ |                        |                  |                                |                                |        |
|                                          | เป้าหมาย (ผ่านคณะ กก.)                                                                               |                        | นำเข้าจริง       |                                |                                |        |
|                                          | ปี 50/51 = 59,030 ตัน                                                                                | ปี 51/52 = 199,163 ตัน | พม่า - ลาว -     | กัมพูชา 4,968 ตัน              |                                |        |
|                                          |                                                                                                      |                        | พม่า - ลาว 2,087 | กัมพูชา 197,076 ตัน            |                                |        |
|                                          | ปี 53/54 = 100,000 ตัน                                                                               |                        |                  |                                |                                |        |
|                                          | ปี 50/51                                                                                             | ปี 51/52               | ปี 52/53         | ปี 53/54                       | ปี 54/55                       |        |
| 2. ต้นทุนการผลิต (บาท/กก.)               | 10.11                                                                                                | 11.64                  | 11.69            | 11.53                          | 12.01                          |        |
| 3. แหล่งผลิตสำคัญ ปี 54 (ธ.ก.54)         |                                                                                                      |                        |                  |                                |                                |        |
|                                          | จังหวัด                                                                                              | พื้นที่ (ไร่)          | ผลผลิต (ตัน) %   |                                | ผลผลิต/ไร่ (กก.)               |        |
| 1                                        | เชียงใหม่                                                                                            | 101,760                | 31,410           | 21                             | 309                            |        |
| 2                                        | แพร่                                                                                                 | 80,690                 | 19,190           | 13                             | 238                            |        |
| 3                                        | แม่ฮ่องสอน                                                                                           | 56,410                 | 16,950           | 11                             | 300                            |        |
| 4                                        | เลย                                                                                                  | 60,500                 | 16,390           | 11                             | 271                            |        |
| 5                                        | อุดรธานี                                                                                             | 30,580                 | 8,610            | 6                              | 282                            |        |
| 6                                        | ชัยภูมิ                                                                                              | 33,290                 | 8,330            | 6                              | 250                            |        |
| 7                                        | น่าน                                                                                                 | 28,950                 | 7,040            | 5                              | 243                            |        |
| 8                                        | เชียงราย                                                                                             | 30,600                 | 6,880            | 5                              | 225                            |        |
| 9                                        | ขอนแก่น                                                                                              | 26,170                 | 6,690            | 4                              | 256                            |        |
| 10                                       | ลำปาง                                                                                                | 28,610                 | 6,080            | 4                              | 213                            |        |
| 11                                       | อื่นๆ                                                                                                | 90,910                 | 23,770           | 16                             | 268                            |        |
|                                          | รวมทั้งประเทศ                                                                                        | 568,470                | 151,340          | 100                            | 266                            |        |
| 4. ราคา (บาท/กก.)                        | ปี 2550                                                                                              | ปี 2551                | ปี 2552          | ปี 2553                        | ปี 2554 พ.ย.54                 | ธ.ก.54 |
| 4.1 เกษตรกรขายได้ (คละ)                  | 11.56                                                                                                | 17.51                  | 14.37            | 14.42                          | 15.96                          | 15.64  |
| 4.2 ขายส่ง กทม.                          |                                                                                                      |                        |                  |                                |                                |        |
| - เกษตรแปรรูปอาหาร                       | 16.30                                                                                                | 23.35                  | 21.83            | 20.50                          | 22.00                          | 22.00  |
| - เกษตรผลิตอาหารสัตว์                    | 14.38                                                                                                | 21.50                  | 20.55            | 19.19                          | 20.50                          | 20.50  |
| - เกษตรสกัดน้ำมัน                        | 12.90                                                                                                | 18.48                  | 16.50            | 15.31                          | 16.10                          | 16.10  |
| 4.3 ซื้อขายล่วงหน้าตลาดชิคาโก (US. No.2) |                                                                                                      |                        |                  |                                |                                |        |
| - บาท/กก.                                | 10.97                                                                                                | 15.12                  | 13.05            | 12.22                          | 13.32                          | 13.32  |
| - เหรียญสหรัฐ/ตัน                        | 317.10                                                                                               | 453.47                 | 378.70           | 384.53                         | 428.76                         | 428.76 |



## 5. สภาพปัญหา/สาเหตุ

ผลผลิตเมล็ดถั่วเหลืองในประเทศไทยไม่เพียงพอกับความต้องการใช้ต้องนำเข้าจากต่างประเทศร้อยละ 90 เพื่อใช้ในอุตสาหกรรมการสกัดน้ำมันพืช การผลิตอาหารสัตว์ และการแปรรูปผลิตภัณฑ์อาหารต่าง ๆ

## 6. มาตรการแก้ไข้ปัญหา

การกำหนดนโยบายและมาตรการนำเข้าเมล็ดถั่วเหลือง เป็นอำนาจหน้าที่ของคณะกรรมการพืช น้ำมันและน้ำมันพืช ซึ่งได้รับการแต่งตั้งจากคณะรัฐมนตรี โดยมีรองนายกรัฐมนตรี (ที่นายกรัฐมนตรีมอบหมาย) เป็นประธาน ผู้แทนจากหน่วยราชการและเอกชนที่เกี่ยวข้องเป็นกรรมการ เลขานุการสำนักงานเศรษฐกิจการเกษตร เป็นกรรมการและเลขานุการ

นโยบายและมาตรการนำเข้าเมล็ดถั่วเหลือง ปี 2554-56

คณะรัฐมนตรีมีมติ (25 พ.ย.53) เห็นชอบตามมติคณะกรรมการพืชน้ำมันและน้ำมันพืช (21 ต.ค.53) กำหนดมาตรการนำเข้าไว้ดังนี้

### 6.1 ภายใต้กรอบองค์การการค้าโลก (WTO)

#### 1) การขยายระยะเวลาเปิดตลาดนำเข้า

1.1) ขยายระยะเวลาเปิดตลาดเมล็ดถั่วเหลืองจากคราวละ 1 ปี เป็นคราวละ 3 ปีโดยปี 2554-56 นำเข้าได้ไม่จำกัดปริมาณและช่วงเวลานำเข้า อัตราภาษีนำเข้าในโควตาร้อยละ 0 นอกโควตาร้อยละ 80

1.2) ให้คณะกรรมการพืชน้ำมันและน้ำมันพืชกำหนดแนวทางและมาตรการการบริหารการนำเข้าปีต่อปี และเสนอคณะรัฐมนตรีเพื่อทราบ

#### 2) แนวทางและมาตรการการบริหารการนำเข้าปี 2554

2.1) ผู้มีสิทธินำเข้าในโควตารวม 15 ราย คือ 1. สมาคมผู้ผลิตน้ำมันถั่วเหลืองและรำข้าว 2. สมาคมผู้ผลิตอาหารสัตว์ไทย 3. สมาคมส่งเสริมผู้ใช้วัตถุดิบอาหารสัตว์ 4. สมาคมปศุสัตว์ไทย 5. สมาคมผู้เลี้ยงไก่เนื้อเพื่อการส่งออก 6. สมาคมผู้ผลิตไก่เพื่อส่งออกไทย 7. บริษัท กรีนสปอต จำกัด 8. บริษัท แลคตาชอย จำกัด 9. บริษัท ไทยเทพรสผลิตภัณฑ์อาหาร จำกัด (มหาชน) 10. บริษัท แครี่ พลัส จำกัด 11. บริษัท ไทยซิม จำกัด 12. ห้างหุ้นส่วนจำกัดคึกคิกโคเคน 13. สมาคมผู้ค้าสินค้าเกษตรกับประเทศเพื่อนบ้าน และ 14. บมจ.อาหารสากล 15. บริษัท นอร์ธเทอร์น ฟู้ด คอมเพล็กซ์ จำกัด หากมีผู้ยื่นขอสิทธิรายใหม่ให้ คณะอนุกรรมการ กำกับดูแลเมล็ดถั่วเหลืองเป็นผู้พิจารณา และแจ้งคณะกรรมการพืชน้ำมันและน้ำมันพืชทราบ

#### 2.2) ผู้มีสิทธินำเข้าให้การสนับสนุนและส่งเสริมการผลิตถั่วเหลืองภายในประเทศ ดังนี้

(1) รับซื้อผลผลิตเมล็ดถั่วเหลืองที่ผลิตได้ภายในประเทศในราคาตามกลไกตลาด แต่ไม่ต่ำกว่าราคาขั้นต่ำตามชั้นคุณภาพ ดังนี้

| เกรดถั่วเหลือง   | หน่วย : บาท/กก. |          |       |                     |          |       |
|------------------|-----------------|----------|-------|---------------------|----------|-------|
|                  | ณ ไร่นา         |          |       | ณ โรงงานแปรรูป กทม. |          |       |
|                  | ปี 48-51        | ปี 52-53 | ปี 54 | ปี 48-51            | ปี 52-53 | ปี 54 |
| สกัดน้ำมัน       | 10.50           | 12.25    | 12.75 | 11.50               | 13.00    | 13.50 |
| แปรรูปอาหารสัตว์ | 11.00           | 12.50    | 13.00 | 12.00               | 13.25    | 13.75 |
| แปรรูปอาหาร      | 13.00           | 14.50    | 15.00 | 14.00               | 15.25    | 15.75 |

(2) ผู้มีสิทธินำเข้าให้ความร่วมมือรับซื้อเมล็ดถั่วเหลืองภายในประเทศและการใช้เมล็ดถั่วเหลืองนำเข้าตามนโยบาย เป็นลายลักษณ์อักษรกับกระทรวงเกษตรและสหกรณ์และกระทรวงพาณิชย์

(3) เพื่อมิให้มีการเปิดตลาดเมล็ดถั่วเหลืองส่งผลกระทบต่อเกษตรกรภายในประเทศ เห็นควรให้ คณะอนุกรรมการ กำกับดูแล เมล็ดถั่วเหลือง ทำหน้าที่กำกับดูแลการรับซื้อเมล็ดถั่วเหลืองที่ผลิตได้ภายในประเทศ การนำเข้าและการใช้เมล็ดถั่วเหลืองนำเข้าให้เป็นไปตามมาตรการและนโยบาย โดยมีองค์ประกอบและอำนาจหน้าที่เช่นเดียวกับปี 2553

## 6.2 ภายใต้กรอบเขตการค้า AFTA

ไม่จำกัดปริมาณ อกรนำเข้าร้อยละ 0 ให้ใช้หลักเกณฑ์และวิธีปฏิบัติเช่นเดียวกับการนำเข้าภายใต้กรอบ WTO

## 6.3 ภายใต้กรอบเขตการค้า FTA

### ไทย-ออสเตรเลีย และไทย-นิวซีแลนด์

ไม่จำกัดปริมาณ อกรนำเข้าร้อยละ 0 ให้ใช้หลักเกณฑ์และวิธีปฏิบัติเช่นเดียวกับการนำเข้าภายใต้กรอบ WTO

ไทย-ญี่ปุ่น โควต้า 10,922 ตัน อกรนำเข้าในโควตาร้อยละ 0 ไม่ผูกพันนอกโควตา ให้ใช้หลักเกณฑ์และวิธีปฏิบัติเช่นเดียวกับการนำเข้าภายใต้กรอบ WTO

### อาเซียน-เกาหลี

โควต้า 10,922 ตัน อกรนำเข้าในโควตาร้อยละ 0 ไม่ผูกพันนอกโควตา

ทั้งนี้ การนำเข้าทั่วไป อกรนำเข้าร้อยละ 6 หรือ กก.ละ 0.30 บาท และต้องขออนุญาต

## 7. สถานการณ์ ปี 2554

1) ในเดือนธันวาคม ถั่วฝักยาวออกสู่ตลาด คุณภาพผลผลิตไม่ดิ่ง ส่งผลให้ราคาเกษตรกรขายได้เฉลี่ย ธ.ค.54 ลดลงจาก กก.ละ 15.64 บาทเหลือ 15.64 บาท ส่วนราคาขายส่งตลาด กทม.ทรงตัวเท่าเดือนก่อน ภาวะการค้าชะลอตัว โดยในช่วงเดือน ม.ค.-พ.ย.54 มีการนำเข้าเมล็ดถั่วเหลืองปริมาณ 1,843,492 ตัน สูงขึ้นจากช่วงเดียวกันของปีก่อนที่มีปริมาณ 1,652,037 ตัน หรือสูงขึ้น 17%

ราคาซื้อขายล่วงหน้าตลาดชิคาโกเฉลี่ย ธ.ค.54 ลดลงจากต้นละ 429US\$ในเดือนก่อนเหลือต้นละ 420 US\$ เนื่องจากเป็นช่วงผลผลิตของประเทศแถบอเมริกาใต้ออกสู่ตลาดมากขึ้น และภาวะการส่งออกของสหรัฐฯ ที่ชะลอตัว จากปัญหาหนี้ของยุโรป ทำให้การบริโภคของโลกลดลง

| บาท : กก.                      | ธ.ค.53 | พ.ย.54 | ธ.ค.54 | %Δ    |
|--------------------------------|--------|--------|--------|-------|
| เกษตรกรขายได้(คละ)             | 14.51  | 15.96  | 15.64  | -2.01 |
| ขายส่ง กทม. เกรดแปรรูปอาหาร    | 19.75  | 22.00  | 22.00  | 0     |
| เกรดอาหารสัตว์                 | 18.25  | 20.50  | 20.50  | 0     |
| เกรดสกัดน้ำมัน                 | 16.25  | 16.10  | 16.10  | 0     |
| ตลาดชิคาโก                     | 14.56  | 13.32  | 13.15  | -1.28 |
| ราคานำเข้า CIF (มูลค่า/ปริมาณ) | 14.35  | 16.64  | 16.07* | -3.43 |

2) แนวโน้ม คาดว่าราคาตลาดโลกจะโน้มสูงขึ้น เนื่องจากสภาพอากาศที่แปรปรวนมีผลทำให้ปริมาณผลผลิตอาจลดลง

สำนักส่งเสริมการค้าสินค้าเกษตร  
กรมการค้าภายใน  
มกราคม 2555

ราคาเมล็ดถั่วเหลือง

| มค.                                                                                     | กพ.    | มีค.   | เมย.   | พค.    | มิย.   | กค.    | สค.    | กย.    | ตค.    | พย.    | ธค.    | เฉลี่ย |        |
|-----------------------------------------------------------------------------------------|--------|--------|--------|--------|--------|--------|--------|--------|--------|--------|--------|--------|--------|
| <b>1. ราคาที่เกษตรกรขายได้ เมล็ดถั่วเหลืองชนิดคละ</b>                                   |        |        |        |        |        |        |        |        |        |        |        |        |        |
| 2548                                                                                    | 13.00  | 11.35  | 11.07  | 11.23  | 10.15  | 10.15  | 11.70  | 10.90  | 9.85   | 9.23   | 10.10  | 10.19  | 10.72  |
| 2549                                                                                    | -      | -      | 10.37  | 10.13  | 10.04  | -      | 10.35  | 10.35  | 11.17  | 10.95  | 10.59  | 11.19  | 10.49  |
| 2550                                                                                    | -      | -      | 10.85  | 10.49  | 10.32  | 9.75   | -      | 12.00  | 11.94  | 10.95  | 12.46  | 15.25  | 11.56  |
| 2551                                                                                    | -      | -      | 16.82  | 17.61  | 17.14  | 19.00* | 20.25* | 18.80* | 17.76  | 15.87  | 16.00  | 15.83  | 17.51  |
| 2552                                                                                    | -      | -      | 14.77  | 15.01  | 14.67  | 14.00  | -      | 14.10  | 13.85  | 12.68  | 15.00  | 15.22  | 14.37  |
| 2553                                                                                    | 15.00  | -      | 13.65  | 14.06  | -      | -      | -      | -      | -      | -      | 14.90  | 14.51  | 14.42  |
| 2554                                                                                    | 14.35  | 14.59  | 15.52  | 15.44  | 13.76  | -      | -      | -      | 14.00  | 14.37  | 15.96  | 15.64  | 14.85  |
| <b>2. ราคาขายส่ง เมล็ดถั่วเหลืองเกรดแปรรูปผลิตภัณฑ์อาหาร ตลาด กทม.</b>                  |        |        |        |        |        |        |        |        |        |        |        |        |        |
| 2548                                                                                    | 14.88  | 15.25  | 15.25  | 15.25  | 14.76  | 14.38  | 14.38  | 14.70  | 14.47  | 14.25  | 14.25  | 14.25  | 14.67  |
| 2549                                                                                    | 14.25  | 14.34  | 14.38  | 14.38  | 14.38  | 14.56  | 14.75  | 14.75  | 14.75  | 15.07  | 15.50  | 14.95  | 14.67  |
| 2550                                                                                    | 15.04  | 15.25  | 15.25  | 15.16  | 14.75  | 14.75  | 14.75  | 14.99  | 16.64  | 17.94  | 20.30  | 20.75  | 16.30  |
| 2551                                                                                    | 21.49  | 22.50  | 22.50  | 22.31  | 23.64  | 24.68  | 26.35  | 25.50  | 25.95  | 25.64  | 20.39  | 19.25  | 23.35  |
| 2552                                                                                    | 19.73  | 19.91  | 20.25  | 20.95  | 22.17  | 22.25  | 23.00  | 23.25  | 23.02  | 22.75  | 22.46  | 22.25  | 21.83  |
| 2553                                                                                    | 21.85  | 21.70  | 21.25  | 21.06  | 20.75  | 20.75  | 19.91  | 19.75  | 19.75  | 19.75  | 19.75  | 19.75  | 20.50  |
| 2554                                                                                    | 20.16  | 22.50  | 22.50  | 22.50  | 22.50  | 21.64  | 21.55  | 22.00  | 22.00  | 22.00  | 22.00  | 22.00  | 21.95  |
| <b>3. ราคาขายส่ง เมล็ดถั่วเหลืองเกรดผลิตอาหารสัตว์ ตลาด กทม.</b>                        |        |        |        |        |        |        |        |        |        |        |        |        |        |
| 2548                                                                                    | 13.88  | 14.25  | 14.25  | 14.25  | 13.84  | 13.63  | 13.63  | 14.06  | 13.84  | 13.63  | 13.63  | 13.63  | 13.88  |
| 2549                                                                                    | 13.63  | 13.71  | 13.75  | 13.75  | 13.75  | 13.75  | 13.75  | 13.75  | 13.75  | 13.75  | 13.75  | 13.38  | 13.71  |
| 2550                                                                                    | 13.32  | 13.38  | 13.38  | 13.31  | 13.00  | 13.00  | 13.00  | 13.28  | 14.85  | 15.90  | 17.85  | 18.25  | 14.38  |
| 2551                                                                                    | 19.42  | 20.50  | 20.90  | 20.29  | 21.39  | 22.27  | 24.32  | 23.50  | 23.95  | 23.90  | 19.33  | 18.25  | 21.50  |
| 2552                                                                                    | 18.73  | 18.91  | 19.25  | 19.72  | 20.67  | 20.75  | 21.50  | 21.75  | 21.52  | 21.25  | 21.25  | 21.25  | 20.55  |
| 2553                                                                                    | 20.85  | 20.70  | 20.25  | 20.06  | 19.56  | 19.25  | 18.41  | 18.25  | 18.25  | 18.25  | 18.25  | 18.25  | 19.19  |
| 2554                                                                                    | 18.63  | 20.75  | 20.75  | 20.75  | 20.75  | 20.11  | 20.05  | 20.50  | 20.50  | 20.50  | 20.50  | 20.50  | 20.36  |
| <b>4. ราคาขายส่ง เมล็ดถั่วเหลืองเกรดสกัดน้ำมัน ความชื้น 13.0% ตลาด กทม.</b>             |        |        |        |        |        |        |        |        |        |        |        |        |        |
| 2548                                                                                    | 11.61  | 11.38  | 11.67  | 12.03  | 11.85  | 11.63  | 11.63  | 11.60  | 11.31  | 11.18  | 11.18  | 11.18  | 11.52  |
| 2549                                                                                    | 11.50  | 11.50  | 11.50  | 11.50  | 11.50  | 11.50  | 11.50  | 11.50  | 11.50  | 11.50  | 11.50  | 11.50  | 11.50  |
| 2550                                                                                    | 11.50  | 11.60  | 11.85  | 11.63  | 11.63  | 11.75  | 11.80  | 11.98  | 12.98  | 14.20  | 16.76  | 17.13  | 12.90  |
| 2551                                                                                    | 17.28  | 17.75  | 18.71  | 18.28  | 19.14  | 19.60  | 21.67  | 20.75  | 20.39  | 18.99  | 15.51  | 13.69  | 18.48  |
| 2552                                                                                    | 14.50  | 15.49  | 15.66  | 16.20  | 17.35  | 17.78  | 17.90  | 17.35  | 17.02  | 16.27  | 16.09  | 16.41  | 16.50  |
| 2553                                                                                    | 16.23  | 15.79  | 15.00  | 14.85  | 14.85  | 14.85  | 14.85  | 14.98  | 15.02  | 15.26  | 15.78  | 16.25  | 15.31  |
| 2554                                                                                    | 16.25  | 16.25  | 16.25  | 16.25  | 16.25  | 16.21  | 16.10  | 16.10  | 16.10  | 16.10  | 16.10  | 16.10  | 16.17  |
| <b>5. ราคาขายปลีก น้ำมันถั่วเหลืองบริสุทธิ์ ขนาดบรรจุขวด 1 ลิตร ตลาด กทม. (บาท/ขวด)</b> |        |        |        |        |        |        |        |        |        |        |        |        |        |
| 2548                                                                                    | 38.63  | 37.66  | 37.38  | 37.38  | 37.32  | 37.13  | 37.13  | 36.90  | 36.63  | 36.63  | 36.63  | 36.63  | 37.17  |
| 2549                                                                                    | 36.63  | 36.63  | 36.56  | 36.38  | 36.38  | 36.38  | 36.38  | 36.38  | 36.38  | 36.38  | 36.38  | 36.66  | 36.46  |
| 2550                                                                                    | 36.88  | 36.88  | 36.88  | 36.88  | 37.13  | 38.28  | 39.00  | 39.00  | 39.00  | 39.31  | 40.49  | 43.54  | 38.61  |
| 2551                                                                                    | 46.20  | 49.60  | 50.21  | 50.68  | 50.75  | 50.75  | 50.75  | 50.75  | 51.39  | 51.75  | 51.15  | 48.73  | 50.23  |
| 2552                                                                                    | 47.75  | 47.75  | 45.50  | 44.90  | 44.50  | 44.50  | 44.50  | 44.50  | 44.50  | 44.50  | 44.50  | 44.50  | 45.16  |
| 2553                                                                                    | 44.59  | 44.75  | 44.75  | 44.75  | 44.75  | 44.75  | 44.12  | 44.00  | 44.00  | 44.00  | 44.00  | 44.55  | 44.42  |
| 2554                                                                                    | 45.50  | 45.50  | 45.50  | 53.32  | 55.00  | 55.00  | 55.00  | 55.00  | 55.00  | 55.00  | 55.00  | 55.00  | 52.49  |
| <b>6. ราคาซื้อขายล่วงหน้าเมล็ดถั่วเหลือง ตลาดชิคาโก</b>                                 |        |        |        |        |        |        |        |        |        |        |        |        |        |
| 2548                                                                                    | 7.62   | 7.62   | 9.01   | 9.07   | 9.31   | 10.44  | 10.60  | 9.51   | 8.73   | 8.65   | 8.69   | 8.91   | 9.01   |
| 2549                                                                                    | 8.50   | 8.47   | 8.31   | 7.96   | 8.27   | 8.32   | 8.28   | 7.69   | 7.48   | 8.14   | 8.94   | 8.74   | 8.26   |
| 2550                                                                                    | 9.24   | 9.97   | 9.76   | 9.47   | 9.74   | 10.51  | 10.59  | 10.60  | 11.95  | 12.29  | 13.23  | 14.31  | 10.97  |
| 2551                                                                                    | 15.38  | 16.63  | 15.66  | 15.31  | 15.75  | 18.41  | 18.71  | 16.00  | 15.07  | 11.74  | 11.59  | 11.18  | 15.12  |
| 2552                                                                                    | 12.80  | 12.09  | 11.98  | 13.32  | 14.70  | 15.26  | 13.69  | 13.97  | 11.86  | 11.91  | 12.40  | 12.63  | 13.05  |
| 2553                                                                                    | 11.91  | 11.47  | 11.40  | 11.58  | 11.35  | 11.37  | 12.02  | 12.32  | 12.03  | 12.86  | 13.80  | 14.56  | 12.22  |
| 2554                                                                                    | 15.72  | 14.30  | 15.21  | 15.16  | 15.14  | 15.34  | 15.17  | 14.96  | 14.93  | 13.86  | 13.32  | 13.15  | 14.69  |
| <b>7. ราคาซื้อขายล่วงหน้าเมล็ดถั่วเหลือง ตลาดชิคาโก (เหรียญสหรัฐ/ตัน)</b>               |        |        |        |        |        |        |        |        |        |        |        |        |        |
| 2548                                                                                    | 195.88 | 197.56 | 232.94 | 228.74 | 233.42 | 254.79 | 253.32 | 230.40 | 212.05 | 211.20 | 210.87 | 216.26 | 223.12 |
| 2549                                                                                    | 213.99 | 214.34 | 212.68 | 209.01 | 217.32 | 216.49 | 217.23 | 203.82 | 199.28 | 217.42 | 243.97 | 243.34 | 217.41 |
| 2550                                                                                    | 256.08 | 278.01 | 277.25 | 270.56 | 280.28 | 302.80 | 313.27 | 308.98 | 347.54 | 358.37 | 388.98 | 423.04 | 317.10 |
| 2551                                                                                    | 461.68 | 508.19 | 495.67 | 482.76 | 489.05 | 552.44 | 556.52 | 471.04 | 437.83 | 339.89 | 329.12 | 317.42 | 453.47 |
| 2552                                                                                    | 364.70 | 341.25 | 333.64 | 374.44 | 422.14 | 445.08 | 400.40 | 408.93 | 349.16 | 354.97 | 371.03 | 378.67 | 378.70 |
| 2553                                                                                    | 358.82 | 344.63 | 348.62 | 357.31 | 349.02 | 348.54 | 370.14 | 380.17 | 388.45 | 427.15 | 460.09 | 481.40 | 384.53 |
| 2554                                                                                    | 511.65 | 512.81 | 498.70 | 501.43 | 498.73 | 500.68 | 501.79 | 498.44 | 488.20 | 447.14 | 428.76 | 420.01 | 484.03 |

ที่มา : 1.สำนักงานเศรษฐกิจการเกษตรเฉลี่ยทั้งปีแบบถ่วงน้ำหนักจำนวนผลผลิต , 2-5 กรมการค้าภายใน, 6-7 Chicago Board of \* มี.ย.-ส.ค.51 สอบถามราคาจากโรงสกัด

ปริมาณการนำเข้าและส่งออกเมล็ดถั่วเหลือง

หน่วย : ตัน

| มค.                 | กพ.     | มีค.    | เมย.    | พค.     | มิย.    | กค.     | สค.     | กย.     | ตค.     | พย.     | ธค.     | รวม     |           |
|---------------------|---------|---------|---------|---------|---------|---------|---------|---------|---------|---------|---------|---------|-----------|
| <b>ปริมาณนำเข้า</b> |         |         |         |         |         |         |         |         |         |         |         |         |           |
| 2548                | 196     | 2,390   | 131,368 | 139,493 | 182,376 | 230,410 | 75,991  | 186,633 | 112,192 | 67,333  | 184,715 | 294,686 | 1,607,784 |
| 2549                | 3       | 67,160  | 25,352  | 143,170 | 39,463  | 228,006 | 160,805 | 150,182 | 140,289 | 80,128  | 144,716 | 215,967 | 1,395,242 |
| 2550                | 86,713  | 209,677 | 94,740  | 59,587  | 185,513 | 152,423 | 79,486  | 82,853  | 220,544 | 103,684 | 84,882  | 180,733 | 1,540,835 |
| 2551                | 180,933 | 73,327  | 80,990  | 187,288 | 202,673 | 119,132 | 128,023 | 191,149 | 88,298  | 105,402 | 223,986 | 142,072 | 1,723,273 |
| 2552                | 4,126   | 71,679  | 79,632  | 136,475 | 158,946 | 201,633 | 151,633 | 146,172 | 167,803 | 74,903  | 105,878 | 235,670 | 1,534,551 |
| 2553                | 12,758  | 91,672  | 109,170 | 208,321 | 78,012  | 156,384 | 253,577 | 165,790 | 242,637 | 141,275 | 192,441 | 166,668 | 1,818,705 |
| 2554                | 155,753 | 166,595 | 159,527 | 143,542 | 268,381 | 193,807 | 128,806 | 179,778 | 121,053 | 153,217 | 173,032 |         | 1,843,492 |
| <b>ปริมาณส่งออก</b> |         |         |         |         |         |         |         |         |         |         |         |         |           |
| 2548                | 68      | 109     | 131     | 102     | 123     | 103     | 126     | 51      | 65      | 98      | 65      | 181     | 1,224     |
| 2549                | 47      | 65      | 121     | 181     | 140     | 55      | 184     | 79      | 126     | 32      | 118     | 86      | 1,235     |
| 2550                | 219     | 80      | 77      | 53      | 147     | 106     | -       | 64      | 5       | 24      | 1,039   | 843     | 2,658     |
| 2551                | 70      | 3       | 30      | 97      | 111     | 348     | 128     | 223     | 49      | 10      | 27      | 103     | 1,199     |
| 2552                | 69      | 164     | 7       | 115     | 128     | 91      | 137     | 51      | 13      | 185     | 221     | 117     | 1,296     |
| 2553                | 44      | 70      | 54      | 24      | 104     | 38      | 48      | 79      | 19      | 90      | 106     | 278     | 954       |
| 2554                | 40      | 24      | 25      | 131     | 185     | 340     | 273     | 182     | 72      | 14      | 118     |         | 1,403     |

ที่มา : กรมศุลกากร : ปี 2548-2549 พิกัด 1201001000 และ 1201009001 : ปี 2550-54 พิกัด 12010090001 12010010000 และ 12010090090

## กากถั่วเหลือง

| 1. ผลผลิตและการใช้ (ล้านตัน)  | ปี 2551 | ปี 2552 | ปี 2553 | ปี 2554              | ปี 2555              |
|-------------------------------|---------|---------|---------|----------------------|----------------------|
| 1.1 ผลผลิตโลก                 | 159.211 | 151.927 | 165.236 | 173.970              | 180.944<br>(ช.ค.54)  |
| 1.2 ผลผลิตในประเทศแบบแห้ง     | 0.943   | 0.950   | 1.065   | 1.070<br>(ประมาณการ) | 1.125<br>(ประมาณการ) |
| - เมล็ดในประเทศ               | 0.019   | 0.022   | 0.025   | 0.025                | 0.025                |
| - เมล็ดนำเข้า                 | 0.924   | 0.928   | 1.040   | 1.045                | 1.100                |
| 1.3 ความต้องการใช้            | 3.136   | 3.143   | 3.165   | 3.370                | 3.425                |
| 1.4 นำเข้า                    | 2.193   | 2.077   | 2.616   | 1.967<br>(มค-พ.ย.54) | 2.300<br>(ประมาณการ) |
| 2. ราคา (บาท/กก.)             | ปี 2551 | ปี 2552 | ปี 2553 | ปี 2554              |                      |
|                               |         |         |         | พ.ย.54               | ธ.ค.54               |
| 2.1 ขายส่ง กทม.               |         |         |         |                      |                      |
| - กากถั่วเหลืองในประเทศ       |         |         |         |                      |                      |
| - เมล็ดในโปรตีน44-48%         | 17.58   | 16.98   | 16.30   | 13.43                | 13.43                |
| - เมล็ดนำเข้าโปรตีน42-45%     | 16.95   | 16.23   | 14.19   | 14.00                | 13.32                |
| - กากถั่วเหลืองนำเข้า         |         |         |         |                      |                      |
| - โปรตีน 46-48%               | 16.84   | 16.30   | 14.15   | 13.90                | 13.22                |
| - โปรตีน 42-45%               | 16.22   | 15.38   | 14.02   | -                    | -                    |
| 2.2 ซื้อขายล่วงหน้าตลาดชิคาโก |         |         |         |                      |                      |
| - บาท/กก.                     | 12.28   | 12.37   | 10.54   | 10.23                | 10.04                |
| - เหรียญสหรัฐ/ตัน             | 367.73  | 358.88  | 331.04  | 329.09               | 320.68               |

## 3. สภาพปัญหา/สาเหตุ

การผลิตกากในประเทศ (จากเมล็ดในประเทศและเมล็ดนำเข้า) ไม่เพียงพอกับความต้องการใช้ ผลิตได้ประมาณร้อยละ 30 ต้องนำเข้าประมาณร้อยละ 70 ของความต้องการใช้รวม

## 4. มาตรการแก้ไขปัญหา

การกำหนดนโยบายและมาตรการนำเข้ากากถั่วเหลือง เป็นอำนาจหน้าที่ของคณะกรรมการนโยบายอาหาร ซึ่งได้รับการแต่งตั้งจากคณะรัฐมนตรี โดยมี รัฐมนตรีว่าการกระทรวงพาณิชย์ เป็นประธาน รัฐมนตรีช่วยว่าการกระทรวงพาณิชย์ กระทรวงเกษตรและสหกรณ์ กระทรวงการคลัง กระทรวงอุตสาหกรรมและกระทรวงมหาดไทย เป็นกรรมการ อธิบดีกรมการค้าภายใน เป็นกรรมการและเลขานุการ (มติ ครม. 27 กันยายน 2554)

## นโยบายและมาตรการนำเข้ากากถั่วเหลือง ปี 2554

มติคณะรัฐมนตรี (16 ธ.ค.53) เห็นชอบตามมติคณะกรรมการนโยบายอาหาร (11 ธ.ค.53) ให้กำหนดนโยบายและมาตรการนำเข้ากากถั่วเหลืองเช่นเดียวกับปี 2554 ดังนี้

| ข้อผูกพัน ปี 54/มติ กรม./กฎหมาย                                                                                                                                                                                                                                                                                                                                                                                                                                                                                                                                                                                       | มาตรการที่กำหนด ปี 54                                                                                                                                                                                                                                                                                                                                                                                                                                                                                                                                                                                                                                                                                                                                                                                                                                                                                                                                                                                                                       |
|-----------------------------------------------------------------------------------------------------------------------------------------------------------------------------------------------------------------------------------------------------------------------------------------------------------------------------------------------------------------------------------------------------------------------------------------------------------------------------------------------------------------------------------------------------------------------------------------------------------------------|---------------------------------------------------------------------------------------------------------------------------------------------------------------------------------------------------------------------------------------------------------------------------------------------------------------------------------------------------------------------------------------------------------------------------------------------------------------------------------------------------------------------------------------------------------------------------------------------------------------------------------------------------------------------------------------------------------------------------------------------------------------------------------------------------------------------------------------------------------------------------------------------------------------------------------------------------------------------------------------------------------------------------------------------|
| <p>(1) WTO - โควตา 230,559 ตัน</p> <ul style="list-style-type: none"> <li>- ภายในโควตา 20%</li> <li>- ภายนอกโควตา 133%</li> <li>- มติ กรม. 15 ต.ค.39 เห็นชอบนโยบายปี 2540 โดยกำหนดอัตราภาษีนำเข้ากากถั่วเหลืองร้อยละ 10 ตั้งแต่ พ.ย.39 เป็นต้นไป</li> </ul> <p>(2) AFTA - ภาษี 0%</p> <p>(3) FTA ไทย – ออสเตรเลีย - ภาษี 0%</p> <p style="padding-left: 20px;">ไทย – นิวซีแลนด์ - ภาษี 0%</p> <p style="padding-left: 20px;">ไทย – ญี่ปุ่น - ภาษีในโควตา 0%</p> <p>(4) AKFTA อาเซียน-เกาหลี - ภาษี 5.56%</p> <p>(5) การนำเข้าทั่วไป - ภาษี 6%</p> <p style="padding-left: 20px;">ค่าธรรมเนียมพิเศษตันละ 2,519 บาท</p> | <ul style="list-style-type: none"> <li>- กำหนดอัตรานำเข้าในโควตาร้อยละ 2</li> <li>- กำหนดผู้มีสิทธินำเข้า 8 สมาคม ประกอบด้วย <ul style="list-style-type: none"> <li>สมาคมผู้ผลิตอาหารสัตว์ไทย</li> <li>สมาคมผู้ผลิตไก่เพื่อส่งออกไทย</li> <li>สมาคมผู้เลี้ยงไก่เนื้อเพื่อการส่งออก</li> <li>สมาคมผู้เลี้ยงเป็ดเพื่อการค้าและการส่งออก</li> <li>สมาคมปศุสัตว์ไทย</li> <li>สมาคมส่งเสริมการเลี้ยงไก่แห่งประเทศไทยฯ</li> <li>สมาคมส่งเสริมผู้ใช้วัตถุดิบอาหารสัตว์</li> <li>สมาคมผู้เลี้ยงสุกรแห่งชาติ</li> </ul> </li> <li>- และให้ผู้มีสิทธินำเข้าร่วมมือรับซื้อกากถั่วเหลืองที่ผลิตจากเมล็ดถั่วเหลืองในประเทศของโรงงานสกัดน้ำมันพืชทั้งหมดในราคา กก.ละ 11.25 บาท ตลาด กทม. โดยมีการทำสัญญาการรับซื้อกากถั่วเหลืองกับ พณ. และ กษ.</li> <li>- กำหนดอัตรานำเข้านอกโควตาร้อยละ 119</li> <li>- อัตรานำเข้าร้อยละ 0</li> <li>- อัตรานำเข้าร้อยละ 0</li> <li>- อัตรานำเข้าร้อยละ 5.56</li> <li>- อัตรานำเข้าร้อยละ 6</li> <li>- ค่าธรรมเนียมพิเศษตันละ 2,519 บาท</li> </ul> <p>ทั้งนี้ ให้นำเข้าได้ไม่จำกัดปริมาณและช่วงเวลานำเข้าทั้ง (1)-(4)</p> |

### 5. การดำเนินการกำกับดูแลที่ผ่านมา

กำกับดูแลการนำเข้าวัตถุดิบอาหารสัตว์และการปฏิบัติตามเงื่อนไขที่กำหนด โดย 1) ดำเนินการให้มีการลงนามในสัญญาการรับซื้อกากถั่วเหลือง ปี 2554 ระหว่างกระทรวงพาณิชย์ และกระทรวงเกษตรและสหกรณ์ กับกลุ่มผู้มีสิทธินำเข้ากากถั่วเหลือง 2) กำหนดแนวทางการกำกับดูแลการนำเข้ากากถั่วเหลืองและการปฏิบัติตามเงื่อนไขที่กำหนดดังนี้ (1) ให้กลุ่มผู้นำเข้าและกลุ่มโรงงานสกัดฯ รายงานการรับซื้อและจำหน่ายเป็นประจำทุกเดือน (2) กำกับดูแลตรวจสอบปริมาณการรับซื้อและจำหน่ายให้สอดคล้องกัน

## 6. สถานการณ์ ปี 2554

1) ในเดือนธันวาคม ราคาตลาด กทม.เฉลี่ยเดือน ธ.ค.54 กากผลิตจากเมล็ดในประเทศทรงตัวเท่า สัปดาห์ก่อน กากผลิตจากเมล็ดนำเข้าและกากนำเข้าลดลงจากเดือนก่อนตามต้นทุนเมล็ดถั่วเหลือง นำเข้าตลาดต่างประเทศที่โน้มลดลง ภาวะการนำเข้ากากถั่วเหลืองในเดือน ม.ค.-พ.ย..54 จำนวน 2,206,910 ตัน ลดลงจากช่วงเดียวกันของปีก่อนที่มีปริมาณนำเข้า 2,312,995 ตัน หรือลดลงร้อยละ 4.59

ราคาตลาดซีกาโกเฉลี่ยเดือน ธ.ค.54 ลดลงจากต้นละ 329US\$ในเดือนก่อนเหลือต้นละ 321 US\$ เนื่องจากปริมาณผลผลิตเมล็ดถั่วเหลืองแถบอเมริกาได้ออกสู่ตลาดมากขึ้น ในขณะที่ภาวะหนี้สินของ แถบยุโรป ทำให้การบริโภคของโลกลดลง

| บาท : กก.                      | ธ.ค.53 | พ.ย.54 | ธ.ค.54 | % $\Delta$ |
|--------------------------------|--------|--------|--------|------------|
| กากผลิตจาก เมล็ดในประเทศ       | 15.40  | 13.43  | 13.43  | 0          |
| กากจากเมล็ดนำเข้า              | 13.44  | 14.00  | 13.32  | -4.86      |
| กากนำเข้า โปรตีน 46-48%        | 13.60  | 13.90  | 13.22  | -4.89      |
| ตลาดซีกาโก                     | 11.67  | 10.23  | 10.04  | -1.86      |
| (เหรียญสหรัฐฯ/ตัน)             | 385.71 | 329.09 | 320.68 | -2.56      |
| ราคานำเข้า CIF (มูลค่า/ปริมาณ) | 13.20  | 13.82  | 12.65* | -8.47      |

2) แนวโน้ม คาดว่าราคากากถั่วเหลืองในประเทศและตลาดโลกจะโน้มสูงขึ้น เนื่องจากสภาพ อากาศในแถบอเมริกาใต้แปรปรวน มีผลทำให้ปริมาณเมล็ดถั่วเหลืองลดลง

สำนักส่งเสริมการค้าสินค้าเกษตร  
กรมการค้าภายใน  
มกราคม 2555

|                                                                                                               | มค.    | กพ.    | มีค.   | เมย.   | พค.    | มิย.   | กค.    | สค.    | กย.    | ตค.    | พย.    | ธค.    | เฉลี่ย |
|---------------------------------------------------------------------------------------------------------------|--------|--------|--------|--------|--------|--------|--------|--------|--------|--------|--------|--------|--------|
| <b>1. ราคาขายส่ง กากถั่วเหลืองผลิตในประเทศจากเมล็ดในประเทศ โปรตีน 44-48% ณ หน้าโรงงานสกัดน้ำมัน ตลาด กทม.</b> |        |        |        |        |        |        |        |        |        |        |        |        |        |
| 2548                                                                                                          | 11.70  | 11.70  | 12.35  | 12.35  | 12.29  | 12.42  | 12.26  | 11.79  | 11.45  | 11.29  | 11.16  | 10.80  | 11.80  |
| 2549                                                                                                          | 10.84  | 10.46  | 10.80  | 11.33  | 10.98  | 10.80  | 10.89  | 10.76  | 10.57  | 10.50  | 10.75  | 10.75  | 10.79  |
| 2550                                                                                                          | 10.92  | 11.21  | 11.50  | 11.42  | 11.30  | 11.43  | 11.77  | 12.05  | 12.65  | 16.04  | 16.12  | 17.10  | 12.79  |
| 2551                                                                                                          | 17.57  | 17.54  | 17.45  | 17.75  | 18.27  | 19.08  | 20.18  | 19.54  | 18.59  | 17.06  | 14.97  | 13.00  | 17.58  |
| 2552                                                                                                          | 14.39  | -      | -      | 15.97  | 17.09  | 18.00  | 17.80  | 17.18  | 17.35  | 17.35  | 17.35  | 17.35  | 16.98  |
| 2553                                                                                                          | 17.49  | 17.55  | 17.55  | 17.55  | 17.55  | 16.84  | 15.10  | 15.05  | 15.05  | 15.15  | 15.35  | 15.40  | 16.30  |
| 2554                                                                                                          | 15.40  | 15.40  | 15.40  | 15.40  | 15.40  | 14.37  | 13.43  | 13.43  | 13.43  | 13.43  | 13.43  | 13.43  | 14.33  |
| <b>2. ราคาขายส่ง กากถั่วเหลืองผลิตในประเทศจากเมล็ดนำเข้า โปรตีน 42-45% ณ หน้าโรงงานสกัดน้ำมัน ตลาด กทม.</b>   |        |        |        |        |        |        |        |        |        |        |        |        |        |
| 2548                                                                                                          | 10.85  | 11.07  | 11.81  | 11.95  | 11.84  | 12.06  | 11.85  | 11.45  | 11.10  | 10.90  | 10.92  | 10.60  | 11.37  |
| 2549                                                                                                          | 10.64  | 10.26  | 10.53  | 10.93  | 10.48  | 10.25  | 10.32  | 10.02  | 10.01  | 10.20  | 10.30  | 10.40  | 10.36  |
| 2550                                                                                                          | 10.54  | 10.78  | 11.05  | 10.97  | 10.85  | 11.01  | 11.37  | 11.65  | 12.52  | 14.58  | 15.61  | 15.98  | 12.24  |
| 2551                                                                                                          | 16.90  | 16.94  | 16.77  | 16.74  | 16.97  | 18.42  | 19.83  | 19.15  | 18.11  | 16.60  | 14.51  | 12.50  | 16.95  |
| 2552                                                                                                          | 14.20  | 15.29  | 15.48  | 15.73  | 16.81  | 17.81  | 16.83  | 16.59  | 16.82  | 16.14  | 16.30  | 16.72  | 16.23  |
| 2553                                                                                                          | 15.90  | 15.08  | 14.69  | 14.53  | 14.27  | 13.36  | 12.93  | 13.79  | 13.82  | 14.08  | 14.43  | 13.44  | 14.19  |
| 2554                                                                                                          | 13.58  | 13.85  | 13.32  | 12.53  | 12.30  | 11.91  | 13.00  | 14.21  | 14.31  | 14.10  | 14.00  | 13.32  | 13.37  |
| <b>3. ราคาขายส่ง กากถั่วเหลืองนำเข้าจากต่างประเทศ โปรตีน 46-48% ณ โกดังผู้นำเข้า ตลาด กทม.</b>                |        |        |        |        |        |        |        |        |        |        |        |        |        |
| 2548                                                                                                          | -      | 10.98  | 11.37  | 11.53  | 11.53  | 12.44  | 12.24  | 12.10  | 11.90  | 11.76  | -      | 10.95  | 11.68  |
| 2549                                                                                                          | 10.95  | -      | -      | -      | -      | -      | -      | -      | -      | -      | -      | -      | 10.95  |
| 2550                                                                                                          | -      | 10.94  | 11.10  | 11.04  | 10.95  | 11.08  | 11.46  | 11.80  | 12.50  | 14.31  | 15.29  | 15.68  | 12.38  |
| 2551                                                                                                          | 15.75  | 16.85  | 16.36  | 16.42  | 17.54  | 18.63  | 19.88  | 19.20  | 18.21  | 16.39  | 14.22  | 12.67  | 16.84  |
| 2552                                                                                                          | -      | -      | -      | -      | -      | -      | -      | 16.75  | 16.89  | 16.08  | 15.90  | 15.90  | 16.30  |
| 2553                                                                                                          | 15.90  | 15.01  | 14.63  | 14.60  | 14.60  | 13.31  | 12.52  | 13.86  | 13.51  | 13.97  | 14.32  | 13.60  | 14.15  |
| 2554                                                                                                          | 13.80  | 14.08  | 13.62  | 12.63  | 11.97  | 11.50  | 11.50  | 11.50  | 12.14  | 13.90  | 13.90  | 13.22  | 12.81  |
| <b>4. ราคา CIF กากถั่วเหลืองนำเข้าจากต่างประเทศ</b>                                                           |        |        |        |        |        |        |        |        |        |        |        |        |        |
| 2548                                                                                                          | 9.59   | 10.22  | 9.22   | 9.37   | 10.38  | 10.69  | 11.38  | 11.55  | 9.94   | 10.76  | 10.16  | 9.54   | 10.26  |
| 2549                                                                                                          | 9.94   | 9.05   | 9.21   | 9.14   | 8.82   | 8.78   | 8.71   | 8.81   | 8.79   | 8.80   | 8.91   | 9.12   | 8.93   |
| 2550                                                                                                          | 9.16   | 9.25   | 9.58   | 9.64   | 10.01  | 10.06  | 9.90   | 9.61   | 10.20  | 10.54  | 12.87  | 13.16  | 10.20  |
| 2551                                                                                                          | 13.80  | 14.09  | 15.51  | 14.67  | 14.56  | 15.00  | 16.30  | 16.65  | 17.01  | 17.94  | 16.04  | 14.05  | 15.59  |
| 2552                                                                                                          | 11.78  | 13.84  | 15.14  | 13.82  | 14.15  | 13.67  | 14.27  | 15.55  | 15.48  | 14.91  | 15.91  | 14.27  | 14.57  |
| 2553                                                                                                          | 14.73  | 14.90  | 14.41  | 13.65  | 12.94  | 11.91  | 11.88  | 12.66  | 12.06  | 11.62  | 12.20  | 13.20  | 12.91  |
| 2554                                                                                                          | 13.31  | 13.80  | 15.06  | 14.86  | 13.83  | 14.05  | 14.33  | 13.79  | 13.59  | 14.17  | 13.82  | 12.65  | 13.94  |
| <b>5. ราคาซื้อขายล่วงหน้ากากถั่วเหลือง ตลาดชิคาโก</b>                                                         |        |        |        |        |        |        |        |        |        |        |        |        |        |
| 2548                                                                                                          | 6.83   | 6.89   | 8.03   | 8.33   | 8.71   | 9.89   | 9.99   | 8.98   | 7.99   | 7.64   | 7.93   | 8.63   | 8.32   |
| 2549                                                                                                          | 8.03   | 7.84   | 7.52   | 7.26   | 7.35   | 7.53   | 7.14   | 6.64   | 6.66   | 7.25   | 7.85   | 7.39   | 7.37   |
| 2550                                                                                                          | 8.02   | 8.75   | 8.43   | 7.78   | 7.85   | 8.64   | 8.54   | 8.64   | 9.93   | 10.30  | 10.72  | 11.88  | 9.12   |
| 2551                                                                                                          | 12.52  | 12.98  | 11.94  | 11.90  | 11.90  | 14.56  | 15.27  | 13.19  | 12.52  | 10.04  | 10.31  | 10.25  | 12.28  |
| 2552                                                                                                          | 11.88  | 11.40  | 11.29  | 12.40  | 14.20  | 15.14  | 13.21  | 13.47  | 11.61  | 11.02  | 11.29  | 11.51  | 12.37  |
| 2553                                                                                                          | 10.83  | 10.11  | 9.54   | 9.97   | 9.95   | 10.24  | 10.87  | 10.99  | 10.34  | 10.65  | 11.28  | 11.67  | 10.54  |
| 2554                                                                                                          | 12.68  | 11.45  | 12.01  | 11.72  | 11.79  | 12.03  | 11.77  | 11.74  | 11.62  | 10.82  | 10.23  | 10.04  | 11.49  |
| <b>6. ราคาซื้อขายล่วงหน้ากากถั่วเหลือง ตลาดชิคาโก (เหรียญสหรัฐ/ตัน)</b>                                       |        |        |        |        |        |        |        |        |        |        |        |        |        |
| 2548                                                                                                          | 175.58 | 178.54 | 207.64 | 210.27 | 218.26 | 241.19 | 238.80 | 217.60 | 194.03 | 186.63 | 192.34 | 209.41 | 205.86 |
| 2549                                                                                                          | 201.96 | 198.43 | 192.43 | 190.59 | 193.24 | 195.94 | 187.27 | 175.91 | 177.59 | 193.76 | 214.22 | 205.88 | 193.94 |
| 2550                                                                                                          | 222.30 | 244.10 | 239.53 | 222.05 | 225.84 | 249.01 | 252.51 | 251.82 | 288.77 | 300.42 | 315.24 | 351.22 | 263.57 |
| 2551                                                                                                          | 375.80 | 396.71 | 377.87 | 375.31 | 369.37 | 436.91 | 454.12 | 388.39 | 363.77 | 290.50 | 292.75 | 291.25 | 367.73 |
| 2552                                                                                                          | 338.49 | 321.87 | 314.50 | 348.52 | 407.96 | 441.71 | 386.23 | 394.44 | 341.90 | 328.45 | 337.67 | 344.84 | 358.88 |
| 2553                                                                                                          | 326.27 | 303.60 | 291.71 | 307.39 | 305.73 | 314.09 | 334.72 | 339.33 | 334.05 | 353.74 | 376.18 | 385.71 | 331.04 |
| 2554                                                                                                          | 412.60 | 410.79 | 393.92 | 387.87 | 388.25 | 392.74 | 389.28 | 391.31 | 380.20 | 349.05 | 329.09 | 320.68 | 378.82 |

ที่มา : 1-4 กรมการค้าภายใน 5-6 Chicago Board of Trade \*ราคาซื้อ 1 เดือน ตค.-ธค.50 จากชุมชนสง /ราคาซื้อ 3 เดือน 1-2มค.52 = 12.55 บาท หลังจากนั้นไม่มีสินค้า  
ราคาซื้อ 4 เดือน 2-4 สค.53 = 12.25 บาท หลังจากนั้นไม่มีสินค้า

ปริมาณการนำเข้ากากถั่วเหลือง

หน่วย : ตัน

|      | มค.     | กพ.     | มีค.    | เมย.    | พค.     | มิย.    | กค.     | สค.     | กย.     | ตค.     | พย.     | ธค.     | รวม       |
|------|---------|---------|---------|---------|---------|---------|---------|---------|---------|---------|---------|---------|-----------|
| 2548 | 95,830  | 89,387  | 194,420 | 117,842 | 135,811 | 250,664 | 181,816 | 158,528 | 210,939 | 116,632 | 155,118 | 174,430 | 1,881,417 |
| 2549 | 79,337  | 161,812 | 123,787 | 142,714 | 172,415 | 232,506 | 184,873 | 281,956 | 224,953 | 289,976 | 113,444 | 166,428 | 2,174,201 |
| 2550 | 185,316 | 175,572 | 185,985 | 151,535 | 155,278 | 272,222 | 196,013 | 156,859 | 213,187 | 152,380 | 157,901 | 102,264 | 2,104,512 |
| 2551 | 191,598 | 138,907 | 177,871 | 164,279 | 137,739 | 228,475 | 108,363 | 159,630 | 162,429 | 306,695 | 223,402 | 193,832 | 2,193,220 |
| 2552 | 56,340  | 187,615 | 84,181  | 205,265 | 154,530 | 140,552 | 298,663 | 145,131 | 275,287 | 199,954 | 200,235 | 128,879 | 2,076,634 |
| 2553 | 213,825 | 213,513 | 149,932 | 202,585 | 138,459 | 278,487 | 318,845 | 191,223 | 216,001 | 292,708 | 97,417  | 302,572 | 2,615,567 |
| 2554 | 146,684 | 252,806 | 145,642 | 178,767 | 109,997 | 225,293 | 190,362 | 158,504 | 276,311 | 282,580 | 239,963 |         | 2,206,910 |

ที่มา : กรมศุลกากร : ปี 2548-2549 พิกัด 2304000008 : ปี 2550-54 พิกัด 2304000000

## ปลาป่น

| 1. ผลผลิตและการใช้ (ล้านตัน)  | ปี 2550 | ปี 2551 | ปี 2552  | ปี 2553  | ปี 2554              | ปี 2555              |
|-------------------------------|---------|---------|----------|----------|----------------------|----------------------|
|                               |         |         |          |          |                      | (รท.54)              |
| 1.1 ผลผลิตโลก                 | 5.070   | 5.240   | 5.100    | 4.310    | 4.620                | 4.930                |
| 1.2 ผลผลิตในประเทศ            | 0.523   | 0.426   | 0.443    | 0.505    | 0.480                | 0.485                |
| 1.3 ความต้องการใช้            | 0.442   | 0.414   | 0.433    | 0.407    | 0.393                | 0.398                |
| 1.4 นำเข้า                    | 0.013   | 0.013   | 0.017    | 0.013    | (มท.-พย.54)<br>0.014 | (ประมาณการ)<br>0.015 |
| 1.5 ส่งออก                    | 0.094   | 0.025   | 0.027    | 0.111    | 0.072                | 0.100                |
|                               |         |         |          |          | ปี 2554              |                      |
| 2. ราคา (บาท/กก.)             | ปี 2550 | ปี 2551 | ปี 2552  | ปี 2553  | พ.ย.54               | ธ.ค.54               |
| 2.1 ปลาเป็ด - ดี (สด)         | 5.14    | 6.30    | 6.62     | 7.13     | 6.51                 | 6.39                 |
| - รอง (ไม่สด)                 | 4.11    | 5.49    | 5.73     | 5.69     | 5.27                 | 5.20                 |
| 2.2 ปลาป่น กทม.               |         |         |          |          |                      |                      |
| เกรดกึ่ง                      | 26.52   | 31.30   | 32.12    | 31.09    | 28.95                | 28.00                |
| โปรตีน 60%ขึ้นไป กลิ่นเบอร์ 1 | 25.80   | 30.74   | 31.72    | 31.72    | 28.55                | 27.60                |
| โปรตีน 60% ลงมา กลิ่นเบอร์ 1  | 25.80   | 30.74   | 31.02    | 30.69    | 27.85                | 26.90                |
| กลิ่นเบอร์ 2                  | 21.45   | 28.87   | 30.72    | 29.69    | 27.55                | 26.60                |
| กลิ่นเบอร์ 3                  | 19.81   | 28.28   | 30.07    | 27.89    | 25.51                | 25.10                |
| 2.3 ปลาป่นต่างประเทศโปรตีน60% |         |         |          |          |                      |                      |
| - บาท/กก.                     | 30.88   | 28.58   | 32.63    | 43.87    | 32.90                | 31.99                |
| - เหรียญสหรัฐ/ตัน             | 962.57  | 942.16  | 1,076.58 | 1,526.26 | 1,148.42             | 1,106.00             |
| 3. สภาพปัญหา/สาเหตุ           |         |         |          |          |                      |                      |

ปลาป่นแม้จะผลิตได้เพียงพอกับความต้องการใช้ แต่ได้ปลาป่นโปรตีนสูงเพียง 25% จึงต้องมีการนำเข้าบางส่วนเพื่อใช้ในอุตสาหกรรมการเลี้ยงสัตว์ และเพาะเลี้ยงสัตว์น้ำ

แหล่งวัตถุดิบ โรงงานปลากระป๋อง 35% ปลาเป็ดเรือประมง 18% ปลาหลังเขียวและอื่น ๆ 15% โรงงานซูริมิ 20% โรงงานแปรรูปสัตว์น้ำและครัวเรือน 10% ประมงนอกน่านน้ำ 2%

## 4. มาตรการแก้ไขปัญหา

## 4.1 นโยบายและมาตรการนำเข้าปลาป่น ปี 2554

มติคณะรัฐมนตรี (16 พย.53) เห็นชอบตามมติคณะกรรมการนโยบายอาหาร (11 พย.53) ให้กำหนดนโยบายและมาตรการนำเข้าปลาป่น ปี 2554 ดังนี้



| ข้อผูกพัน ปี 54/กฎหมาย           | มาตรการที่กำหนด ปี 54 |
|----------------------------------|-----------------------|
| (1) AFTA - ภาษี 0%               |                       |
| (2) FTA ไทย-นิวซีแลนด์ - ภาษี 0% |                       |
| ไทย-ออสเตรเลีย - ภาษี 0%         |                       |
| อาเซียน-จีน - ภาษี 0%            |                       |
| อาเซียน-เกาหลี - ภาษี 10%        |                       |
| ไทย-ญี่ปุ่น                      |                       |
| ● ช่วง ม.ค.-มี.ค.54 - ภาษี 3.33% |                       |
| ● ช่วง เม.ย.-ธ.ค.54 - ภาษี 1.67% |                       |
| (3) การนำเข้าทั่วไป              |                       |
| ● โปรรตีน 60% ขึ้นไป - ภาษี 15%  |                       |
| ● โปรรตีนต่ำกว่า 60% - ภาษี 6%   |                       |

#### 4.3 มาตรการดูแลช่วยเหลือ

##### การพัฒนาอุตสาหกรรมประมงและปลาแป้น

โดยกรมการค้าต่างประเทศ : กรมมีมติ (8 พ.ค.50) เห็นชอบการขอจัดตั้งกองทุนเพื่อการปรับตัวของภาคการผลิตและบริการที่ได้รับผลกระทบจากการเปิดเสรีทางการค้า โดยคณะกรรมการบริหารเงินช่วยเหลือเพื่อการปรับตัวของภาคการผลิตและบริการที่ได้รับผลกระทบจากการเปิดเสรีทางการค้า มีปลัดกระทรวงพาณิชย์ เป็นประธาน และกรมการค้าต่างประเทศเป็นฝ่ายเลขานุการฯ และแต่งตั้งคณะกรรมการกั่นกรองโครงการเงินช่วยเหลือเพื่อการปรับตัวของภาคการผลิตและบริการที่ได้รับผลกระทบจากการเปิดเสรีทางการค้า

##### ผลดำเนินการ

คณะกรรมการฯ มีมติเห็นชอบโครงการจัดทำระบบประกันคุณภาพ HACCP (Hazard Analysis and Critical Point) โรงงานผลิตปลาแป้น เพื่อความปลอดภัยของอาหารสัตว์และเพิ่มขีดความสามารถการแข่งขันและส่งออก โดยต่อยอดโรงงานฯ ที่ได้ GMPs (Good Manufacturing Practices) จำนวน 37 โรง เพื่อให้ได้รับการรับรองระบบคุณภาพตามมาตรฐาน HACCP จากกรมปศุสัตว์หรือหน่วยงานเอกชน ไม่น่ากว่า 80% ของโรงงานปลาแป้นที่เข้าร่วมโครงการ วงเงินงบประมาณ 5,500,000 บาท ระยะเวลาดำเนินการ 1 ปี นับจากที่ทำสัญญาจัดซื้อจัดจ้าง

#### 4.4 การกำกับดูแล

กระทรวงพาณิชย์ ได้แต่งตั้งคณะกรรมการไตรภาคีด้านการตลาดสินค้าปลาแป้นและปลาแป้น (13 ธ.ค.42) เพื่อพิจารณากำหนดแนวทางในการส่งเสริมและพัฒนาด้านการตลาด รวมทั้งรักษาเสถียรภาพราคาสินค้าปลาแป้นและปลาแป้นให้เป็นอย่างมีประสิทธิภาพ โดยมี อธิบดีกรมการค้าภายใน เป็นประธาน และมีผู้แทนจากหน่วยงานราชการและเอกชนที่เกี่ยวข้อง (กรมประมง กรมเจรจาการค้าระหว่างประเทศ กรมส่งเสริมการค้าระหว่างประเทศ กรมการค้าต่างประเทศ สมาคมการประมงแห่งประเทศไทย สมาคมผู้ผลิตปลาแป้นไทย สมาคมผู้ผลิตอาหารสัตว์ไทย) ร่วมเป็นกรรมการ (จัดประชุมแก้ไขปัญหาราคาปลาแป้นและปลาแป้นล่าสุด เมื่อ 9 ก.ค.50)

## 5. สถานการณ์ปี 2554

1) ในเดือนธันวาคม ราคาปลาเปิดปรับตัวลดลงจากเดือนก่อน เนื่องจากอ่าวไทยฝั่งตะวันออกมีลมมรสุม ส่วนปลาปนเบอร์ 1 และ 2 ราคาลดลงจากเดือนก่อน เพราะที่ผ่านมามีการเคลื่อนไหวสูงขึ้นในระดับความถี่ที่มากกว่าเบอร์ 3 ที่ทรงตัวเมื่อเทียบกับเดือนก่อน ในเดือน ม.ค.-พ.ย.54 มีการส่งออกทั้งสิ้น 71,967 ตัน ต่ำลงจากปีก่อนช่วงเดียวกันที่ส่งออก 103,986 ตัน หรือต่ำลงร้อยละ 30.79

ราคาลาดต่างประเทศเฉลี่ยเดือน ธ.ค. 2554 ลดลงจากต้นละ 1,190US\$ เหลือต้นละ 1,106 US\$ เนื่องจากโรงงานอาหารสัตว์หยุดติดต่อกันหลายวัน ในช่วงวันคริสต์มาสและวันปีใหม่ ทำให้ความต้องการใช้ลดลง

| บาท : กก.              | ธ.ค.-53 | พ.ย.-54 | ธ.ค.-54 | % $\Delta$ |
|------------------------|---------|---------|---------|------------|
| ปลาเปิด (สด)           | 6.14    | 6.51    | 6.39    | -1.84      |
| ปลาปน เกรดกึ่ง         | 26.06   | 28.95   | 28.00   | -3.28      |
| ปลาปนโปรตีน60%↑เบอร์ 1 | 25.66   | 28.55   | 27.60   | -3.33      |
| โปรตีน60%↓เบอร์ 1      | 24.96   | 27.85   | 26.90   | -3.41      |
| เบอร์ 2                | 24.66   | 27.55   | 26.60   | -3.45      |
| เบอร์ 3                | 21.16   | 25.10   | 25.10   | 0.00       |
| ตลาดเปรู               | 36.54   | 34.15   | 31.99   | -6.33      |

2) แนวโน้ม คาดว่าในระยะยาวราคาทั้งตลาดในประเทศและต่างประเทศจะโน้มสูงขึ้น จากปริมาณวัตถุดิบที่น้อยลงจากสภาพอากาศที่แปรปรวน ในขณะที่ความต้องการอาหารสัตว์ที่มีมากขึ้น

สำนักส่งเสริมการค้าสินค้าเกษตร  
กรมการค้าภายใน  
มกราคม 2555

|                                                                       | มค.      | กพ.      | มีค.     | เมย.     | พค.      | มิย.     | กค.      | สค.      | กย.      | ตค.      | พย.      | ธค.      | เฉลี่ย   |
|-----------------------------------------------------------------------|----------|----------|----------|----------|----------|----------|----------|----------|----------|----------|----------|----------|----------|
| <b>1. ราคาปลาเปิด (ดี/สด)</b>                                         |          |          |          |          |          |          |          |          |          |          |          |          |          |
| 2548                                                                  | 4.75     | 4.73     | 4.76     | 5.11     | 4.90     | 4.74     | 4.72     | 4.76     | 4.91     | 4.84     | 4.72     | 4.80     | 4.81     |
| 2549                                                                  | 4.81     | 4.91     | 5.13     | 5.16     | 5.38     | 5.77     | 5.79     | 6.11     | 6.04     | 5.50     | 5.22     | 5.24     | 5.42     |
| 2550                                                                  | 5.23     | 5.15     | 5.20     | 5.20     | 5.19     | 5.00     | 4.86     | 4.97     | 5.11     | 5.20     | 5.20     | 5.31     | 5.14     |
| 2551                                                                  | 5.41     | 5.45     | 5.78     | 5.98     | 6.00     | 6.13     | 6.59     | 7.59     | 7.99     | 7.10     | 5.83     | 5.74     | 6.30     |
| 2552                                                                  | 6.01     | 5.95     | 5.44     | 5.69     | 6.01     | 6.72     | 7.04     | 7.30     | 7.33     | 7.55     | 7.22     | 7.12     | 6.62     |
| 2553                                                                  | 7.29     | 7.70     | 7.99     | 8.21     | 7.43     | 6.55     | 7.08     | 7.38     | 7.27     | 6.52     | 6.04     | 6.14     | 7.13     |
| 2554                                                                  | 6.08     | 6.45     | 8.01     | 7.65     | 7.28     | 7.54     | 7.30     | 7.16     | 7.23     | 6.65     | 6.51     | 6.39     | 7.02     |
| <b>2. ราคาปลาเปิด (รอง/ไม่สด)</b>                                     |          |          |          |          |          |          |          |          |          |          |          |          |          |
| 2548                                                                  | 4.12     | 4.11     | 4.13     | 4.48     | 3.97     | 4.13     | 4.12     | 4.17     | 4.24     | 4.15     | 4.04     | 4.10     | 4.15     |
| 2549                                                                  | 4.12     | 4.16     | 4.27     | 4.29     | 4.22     | 4.82     | 5.07     | 5.36     | 5.26     | 4.79     | 4.50     | 4.42     | 4.61     |
| 2550                                                                  | 4.36     | 4.08     | 4.26     | 4.28     | 4.24     | 4.06     | 3.83     | 3.87     | 3.94     | 4.08     | 4.11     | 4.22     | 4.11     |
| 2551                                                                  | 4.39     | 4.53     | 4.91     | 5.12     | 5.18     | 5.48     | 6.12     | 6.84     | 7.09     | 6.57     | 4.97     | 4.73     | 5.49     |
| 2552                                                                  | 5.11     | 4.96     | 4.62     | 4.79     | 5.53     | 6.01     | 6.35     | 6.52     | 6.48     | 6.47     | 6.01     | 5.93     | 5.73     |
| 2553                                                                  | 6.12     | 6.36     | 6.46     | 6.79     | 6.22     | 5.32     | 5.55     | 5.77     | 5.65     | 5.19     | 4.41     | 4.44     | 5.69     |
| 2554                                                                  | 4.55     | 4.77     | 6.13     | 6.22     | 5.95     | 5.87     | 5.81     | 5.91     | 5.82     | 5.42     | 5.27     | 5.20     | 5.58     |
| <b>3. ราคาขายส่ง ปลาปนโปรตีน 60% ขึ้นไป กลิ่นเบอร์ 1 ตลาด กทม.</b>    |          |          |          |          |          |          |          |          |          |          |          |          |          |
| 2548                                                                  | 22.90    | 21.20    | 21.89    | 23.63    | 22.25    | 21.42    | 22.38    | 22.24    | 23.52    | 22.95    | 23.07    | 24.37    | 22.65    |
| 2549                                                                  | 24.68    | 26.13    | 28.78    | 28.96    | 31.61    | 30.48    | 32.18    | 32.84    | 29.36    | 26.77    | 24.20    | 23.53    | 28.29    |
| 2550                                                                  | 23.21    | 25.01    | 24.75    | 25.78    | 27.03    | 24.57    | 25.64    | 25.87    | 26.51    | 26.50    | 26.62    | 28.14    | 25.80    |
| 2551                                                                  | 28.62    | 29.61    | 31.03    | 31.20    | 30.40    | 31.32    | 33.91    | 35.95    | 34.54    | 31.02    | 25.17    | 26.08    | 30.74    |
| 2552                                                                  | 29.69    | 26.98    | 25.80    | 29.47    | 33.66    | 34.20    | 34.86    | 36.09    | 34.65    | 33.45    | 29.94    | 31.90    | 31.72    |
| 2553                                                                  | 33.46    | 34.30    | 34.81    | 36.46    | 32.36    | 28.34    | 28.93    | 30.83    | 29.88    | 27.92    | 25.35    | 25.66    | 30.69    |
| 2554                                                                  | 25.10    | 28.89    | 37.93    | 31.69    | 32.10    | 31.42    | 32.44    | 32.65    | 31.42    | 28.97    | 28.55    | 27.60    | 30.73    |
| <b>4. ราคาขายส่ง ปลาปนโปรตีน 60% ลงมา กลิ่นเบอร์ 1 ตลาด กทม.</b>      |          |          |          |          |          |          |          |          |          |          |          |          |          |
| 2548                                                                  | 22.50    | 20.80    | 21.49    | 23.23    | 21.85    | 21.02    | 21.98    | 21.84    | 23.12    | 22.55    | 22.67    | 23.97    | 22.25    |
| 2549                                                                  | 24.18    | 25.43    | 28.08    | 28.26    | 30.91    | 29.78    | 31.48    | 32.14    | 28.66    | 26.07    | 23.50    | 22.83    | 27.61    |
| 2550                                                                  | 22.51    | 24.31    | 24.05    | 25.08    | 26.33    | 23.87    | 24.94    | 25.17    | 25.81    | 25.80    | 25.92    | 27.44    | 25.10    |
| 2551                                                                  | 27.92    | 28.91    | 30.33    | 30.50    | 29.70    | 30.62    | 33.21    | 35.25    | 33.84    | 30.32    | 24.47    | 25.38    | 30.04    |
| 2552                                                                  | 28.99    | 26.28    | 25.10    | 28.77    | 32.96    | 33.50    | 34.16    | 35.39    | 33.95    | 32.75    | 29.24    | 31.20    | 31.02    |
| 2553                                                                  | 32.76    | 33.60    | 34.11    | 35.76    | 31.66    | 27.64    | 28.23    | 30.13    | 29.18    | 27.22    | 24.65    | 24.96    | 29.99    |
| 2554                                                                  | 24.40    | 28.19    | 37.23    | 30.99    | 31.40    | 30.72    | 31.74    | 31.95    | 30.72    | 28.27    | 27.85    | 26.90    | 30.03    |
| <b>5. ราคาขายส่ง ปลาปนโปรตีน 60% ลงมา กลิ่นเบอร์ 2 ตลาด กทม.</b>      |          |          |          |          |          |          |          |          |          |          |          |          |          |
| 2548                                                                  | 21.40    | 19.70    | 20.38    | 22.33    | 20.95    | 20.12    | 20.89    | 20.21    | 20.42    | 19.85    | 19.97    | 21.27    | 20.62    |
| 2549                                                                  | 21.48    | 22.56    | 25.28    | 26.08    | 29.81    | 28.78    | 30.44    | 30.39    | 26.66    | 24.34    | 21.80    | 21.13    | 25.73    |
| 2550                                                                  | 20.81    | 22.61    | 21.32    | 22.61    | 21.95    | 20.01    | 18.93    | 18.53    | 20.30    | 22.60    | 23.12    | 24.64    | 21.45    |
| 2551                                                                  | 25.12    | 26.11    | 28.37    | 28.70    | 28.43    | 29.82    | 32.65    | 34.75    | 33.34    | 29.95    | 24.17    | 25.08    | 28.87    |
| 2552                                                                  | 28.69    | 25.98    | 24.80    | 28.47    | 32.66    | 33.20    | 33.86    | 35.09    | 33.65    | 32.45    | 28.94    | 30.90    | 30.72    |
| 2553                                                                  | 32.46    | 33.30    | 33.81    | 35.46    | 31.36    | 27.34    | 27.93    | 29.83    | 28.88    | 26.92    | 24.35    | 24.66    | 29.69    |
| 2554                                                                  | 24.10    | 27.89    | 36.93    | 30.69    | 31.10    | 30.42    | 31.44    | 31.65    | 30.42    | 27.97    | 27.55    | 26.60    | 29.73    |
| <b>6. ราคาขายส่ง ปลาปนโปรตีน 60% ลงมา กลิ่นเบอร์ 3 ตลาด กทม.</b>      |          |          |          |          |          |          |          |          |          |          |          |          |          |
| 2548                                                                  | 20.70    | 19.00    | 19.68    | 21.63    | 20.36    | 19.72    | 20.38    | 19.61    | 19.82    | 19.25    | 18.89    | 19.67    | 19.89    |
| 2549                                                                  | 20.00    | 21.05    | 23.48    | 24.10    | 27.81    | 26.78    | 28.53    | 28.24    | 24.46    | 21.87    | 19.30    | 18.63    | 23.69    |
| 2550                                                                  | 18.31    | 20.11    | 19.18    | 20.61    | 19.95    | 18.01    | 17.38    | 17.53    | 19.30    | 21.60    | 22.12    | 23.64    | 19.81    |
| 2551                                                                  | 24.12    | 25.11    | 27.77    | 28.20    | 27.93    | 29.32    | 32.15    | 34.25    | 32.84    | 29.45    | 23.67    | 24.58    | 28.28    |
| 2552                                                                  | 28.19    | 25.48    | 24.30    | 27.97    | 32.16    | 32.70    | 33.36    | 34.59    | 32.85    | 31.45    | 27.94    | 29.90    | 30.07    |
| 2553                                                                  | 31.46    | 32.30    | 32.81    | 34.46    | 30.36    | 26.34    | 26.93    | 28.41    | 26.24    | 23.39    | 20.85    | 21.16    | 27.89    |
| 2554                                                                  | 20.60    | 24.86    | 34.43    | 28.10    | 27.10    | 26.42    | 27.44    | 28.80    | 27.92    | 25.47    | 25.10    | 25.10    | 26.78    |
| <b>7. ราคาปลาปนโปรตีน 60% F.O.B. ตลาดต่างประเทศ</b>                   |          |          |          |          |          |          |          |          |          |          |          |          |          |
| 2548                                                                  | 22.25    | 23.56    | 24.00    | 25.35    | 25.42    | 26.53    | 28.01    | 27.63    | 28.08    | 29.09    | 29.75    | 31.34    | 26.75    |
| 2549                                                                  | 26.81    | 28.64    | 30.54    | 32.06    | 40.32    | 45.14    | 43.55    | 36.86    | 34.31    | 37.25    | 36.43    | 34.17    | 35.51    |
| 2550                                                                  | 34.84    | 36.27    | 36.21    | 36.34    | 35.40    | 32.24    | 27.06    | 26.33    | 26.82    | 26.06    | 26.30    | 26.70    | 30.88    |
| 2551                                                                  | 26.74    | 27.49    | 27.84    | 27.47    | 28.91    | 31.79    | 32.74    | 30.45    | 29.94    | 27.34    | 26.33    | 25.91    | 28.58    |
| 2552                                                                  | 23.76    | 29.12    | 27.34    | 30.25    | 25.04    | 28.05    | 32.76    | 34.15    | 37.05    | 39.75    | 41.89    | 42.38    | 32.63    |
| 2553                                                                  | 40.80    | 49.31    | 49.75    | 55.18    | 46.90    | 47.09    | 42.29    | 41.37    | 41.16    | 39.61    | 36.38    | 36.54    | 43.87    |
| 2554                                                                  | 42.09    | 48.79    | 42.82    | 37.41    | 35.46    | 35.73    | 34.04    | 32.50    | 31.84    | 32.90    | 34.15    | 31.99    | 36.64    |
| <b>8. ราคาปลาปนโปรตีน 65% F.O.B. ตลาดต่างประเทศ (เหรียญสหรัฐ/ตัน)</b> |          |          |          |          |          |          |          |          |          |          |          |          |          |
| 2548                                                                  | 620.50   | 661.58   | 671.96   | 693.24   | 689.74   | 700.91   | 725.00   | 725.00   | 739.29   | 768.50   | 781.82   | 824.50   | 716.84   |
| 2549                                                                  | 731.25   | 785.63   | 846.82   | 911.88   | 1,146.18 | 1,271.84 | 1,238.16 | 1,058.18 | 990.50   | 1,077.86 | 1,077.00 | 1,029.74 | 1,013.75 |
| 2550                                                                  | 1,045.48 | 1,096.00 | 1,115.00 | 1,125.00 | 1,104.00 | 1,006.39 | 866.25   | 831.36   | 845.00   | 823.41   | 837.95   | 855.00   | 962.57   |
| 2551                                                                  | 869.55   | 909.63   | 954.90   | 990.56   | 1,020.00 | 1,033.57 | 1,055.00 | 1,019.00 | 942.50   | 857.17   | 820.00   | 834.09   | 942.16   |
| 2552                                                                  | 839.29   | 890.00   | 899.55   | 920.71   | 944.47   | 967.05   | 1,038.04 | 1,083.10 | 1,181.82 | 1,283.57 | 1,357.86 | 1,513.50 | 1,076.58 |
| 2553                                                                  | 1,598.75 | 1,605.00 | 1,649.09 | 1,843.82 | 1,774.41 | 1,564.09 | 1,410.50 | 1,383.95 | 1,439.55 | 1,425.00 | 1,312.73 | 1,308.25 | 1,526.26 |
| 2554                                                                  | 1,482.50 | 1,712.11 | 1,520.22 | 1,342.06 | 1,265.00 | 1,262.73 | 1,218.95 | 1,172.73 | 1,130.00 | 1,148.42 | 1,190.00 | 1,106.00 | 1,295.89 |

ที่มา : 1,2 สมาคมผู้ผลิตปลาปนไทย 3, 4, 5, 6 กรมการค้าภายใน 7, 8 ช่วง ม.ค.46-48 ข่าวรอยเตอร์/49 เป็นต้นไป www.hamsmithltd.blogspot.com

ปริมาณนำเข้าและส่งออกปลาปน

หน่วย : ตัน

|                     | มค.   | กพ.    | มีค.   | เมย.   | พค.    | มิย.   | กค.    | สค.   | กย.   | ตค.   | พย.   | ธค.   | รวม     |
|---------------------|-------|--------|--------|--------|--------|--------|--------|-------|-------|-------|-------|-------|---------|
| <b>ปริมาณนำเข้า</b> |       |        |        |        |        |        |        |       |       |       |       |       |         |
| 2548                | 1,010 | 1,316  | 368    | 549    | 550    | 261    | 278    | 40    | 236   | 31    | 220   | 733   | 5,591   |
| 2549                | 909   | 584    | 629    | 557    | 502    | 743    | 212    | 382   | 300   | 558   | 286   | 126   | 5,789   |
| 2550                | 609   | 779    | 1,105  | 804    | 1,840  | 1,584  | 919    | 1,430 | 1,044 | 1,553 | 844   | 811   | 13,322  |
| 2551                | 1,281 | 80     | 1,124  | 999    | 1,724  | 1,203  | 1,055  | 875   | 1,262 | 1,055 | 975   | 1,335 | 12,968  |
| 2552                | 1,178 | 1,383  | 972    | 1,712  | 1,354  | 1,549  | 734    | 1,770 | 1,624 | 2,056 | 1,054 | 1,370 | 16,755  |
| 2553                | 972   | 1,027  | 1,112  | 1,365  | 1,508  | 1,237  | 1,445  | 1,173 | 1,078 | 891   | 472   | 846   | 13,125  |
| 2554                | 810   | 637    | 1,109  | 1,386  | 757    | 612    | 842    | 2,529 | 1,316 | 1,618 | 2,061 |       | 13,678  |
| <b>ปริมาณส่งออก</b> |       |        |        |        |        |        |        |       |       |       |       |       |         |
| 2548                | 474   | 1,527  | 1,973  | 1,056  | 2,300  | 2,414  | 2,056  | 3,095 | 3,164 | 2,153 | 4,201 | 3,560 | 27,973  |
| 2549                | 4,739 | 5,238  | 5,630  | 5,359  | 6,770  | 12,665 | 12,050 | 7,944 | 4,050 | 3,968 | 2,291 | 4,769 | 75,473  |
| 2550                | 4,779 | 7,181  | 14,972 | 14,375 | 21,797 | 9,520  | 5,346  | 5,456 | 2,764 | 3,155 | 1,957 | 2,572 | 93,872  |
| 2551                | 2,392 | 4,176  | 3,398  | 1,817  | 1,923  | 1,244  | 1,612  | 2,191 | 1,811 | 641   | 793   | 2,566 | 24,564  |
| 2552                | 985   | 1,291  | 1,998  | 1,753  | 2,619  | 4,629  | 1,771  | 772   | 1,200 | 2,007 | 4,479 | 3,363 | 26,866  |
| 2553                | 4,612 | 6,712  | 14,021 | 12,303 | 18,540 | 13,069 | 12,002 | 7,512 | 5,886 | 3,590 | 5,737 | 6,820 | 110,806 |
| 2554                | 7,325 | 12,700 | 15,138 | 7,022  | 8,299  | 8,819  | 3,484  | 2,154 | 2,536 | 2,969 | 1,520 |       | 71,967  |

ที่มา : กรมศุลกากร : ปี 2543-2447 พิกัด 2301200106 : ปี 2548-2449 พิกัด 2301200106, 2301200400 และ 2301200401 : ปี 2550-54 พิกัด 23012000001, 23012000002, 23012000003, 23012000004 และ 23012000090

## อัตราแลกเปลี่ยนเงินดอลลาร์สหรัฐ

ปี 2542 - 2554

บาท/US\$

| ปี      | ม.ค.  | ก.พ.  | มี.ค. | เม.ย. | พ.ค.  | มิ.ย. | ก.ค.  | ส.ค.  | ก.ย.  | ต.ค.  | พ.ย.  | ธ.ค.  | เฉลี่ย |
|---------|-------|-------|-------|-------|-------|-------|-------|-------|-------|-------|-------|-------|--------|
| ปี 2542 | 36.73 | 37.19 | 37.61 | 37.72 | 37.15 | 37.03 | 37.20 | 38.08 | 39.92 | 39.57 | 38.84 | 38.40 | 37.95  |
| ปี 2543 | 37.49 | 37.82 | 37.99 | 38.09 | 39.03 | 39.17 | 40.27 | 41.04 | 41.99 | 43.31 | 43.84 | 43.17 | 40.27  |
| ปี 2544 | 43.24 | 42.74 | 44.00 | 45.56 | 45.59 | 45.36 | 45.73 | 45.03 | 44.41 | 44.82 | 44.52 | 44.03 | 44.59  |
| ปี 2545 | 44.13 | 43.93 | 43.49 | 43.52 | 42.91 | 42.26 | 41.33 | 42.27 | 42.91 | 43.74 | 43.42 | 43.39 | 43.11  |
| ปี 2546 | 42.88 | 42.97 | 42.87 | 42.97 | 42.29 | 41.75 | 41.89 | 41.77 | 40.60 | 39.83 | 40.00 | 39.81 | 41.64  |
| ปี 2547 | 39.19 | 39.20 | 39.53 | 39.54 | 40.66 | 40.90 | 41.03 | 41.59 | 41.57 | 41.41 | 40.44 | 38.86 | 40.33  |
| ปี 2548 | 38.86 | 38.59 | 38.70 | 39.62 | 39.93 | 40.98 | 41.85 | 41.29 | 41.15 | 40.96 | 41.21 | 41.18 | 40.36  |
| ปี 2549 | 39.72 | 39.50 | 39.08 | 38.09 | 38.11 | 38.45 | 38.10 | 37.73 | 37.53 | 37.44 | 36.65 | 35.94 | 38.03  |
| ปี 2550 | 36.10 | 35.85 | 35.18 | 35.00 | 34.74 | 34.71 | 33.83 | 34.31 | 34.38 | 34.29 | 34.00 | 33.83 | 34.69  |
| ปี 2551 | 33.31 | 32.74 | 31.58 | 31.71 | 32.23 | 33.32 | 33.62 | 33.97 | 34.41 | 34.55 | 35.22 | 35.16 | 33.49  |
| ปี 2552 | 35.09 | 35.46 | 35.92 | 35.60 | 34.72 | 34.28 | 34.18 | 34.16 | 33.97 | 33.55 | 33.42 | 33.37 | 34.48  |
| ปี 2553 | 33.17 | 33.29 | 32.69 | 32.43 | 32.53 | 32.61 | 32.47 | 32.34 | 30.98 | 30.11 | 30.01 | 30.26 | 31.91  |
| ปี 2554 | 30.72 | 30.86 | 30.51 | 30.20 | 30.38 | 30.64 | 30.22 | 30.01 | 30.57 | 30.99 | 31.10 | 31.35 | 30.63  |

หมายเหตุ เป็นค่าเฉลี่ยของอัตราขายเงินดอลลาร์สหรัฐรายวัน

ที่มา : ธนาคารแห่งประเทศไทย