



เดือนพฤษภาคม และแนวโน้มเดือนมิถุนายน 2552



สำนักส่งเสริมการค้าสินค้าเกษตร

29 พฤษภาคม 2552

สารบัญ

สถานการณ์สินค้าเกษตร	หน้า
ภาพรวม	1
สถานการณ์รายกลุ่มสินค้า	3
การช่วยเหลือด้านการตลาดสินค้าเกษตรของ คชก.	8
ราคารับจำหน่าย	12
ข้อมูลรายสินค้า	
กลุ่มสินค้าผลิตเพื่อส่งออก	
1. ข้าว	15
2. มันสำปะหลัง	27
3. ยางพารา	31
4. ไก่เนื้อ	35
5. กุ้ง	37
6. สับปะรด	40
กลุ่มสินค้าผลิตเพื่อบริโภคภายในประเทศ	
7. ข้าวโพดเลี้ยงสัตว์	43
8. กาแฟ	47
9. ปาล์มน้ำมัน	52
10. มะพร้าว	57
11. สุกกร	63
12. ไข่ไก่	65
13. เกล็ดทะเล	67
กลุ่มสินค้าที่ต้องนำเข้า	
14. ถั่วเหลือง	70
15. กากถั่วเหลือง	74
16. ปลาป่น	78
อัตราแลกเปลี่ยนเงินดอลลาร์สหรัฐ	82

สรุปสถานการณ์สินค้าเกษตรเดือนพฤษภาคม และแนวโน้มเดือนมิถุนายน 2552

1. ภาพรวมสถานการณ์ปัจจุบัน

ภาวะตลาดสินค้าเกษตรในช่วงเดือนพฤษภาคม 2552 **ข้าวนาปรัง** อยู่ในช่วงผลผลิตออกสู่ตลาดมาก ขณะที่รัฐเปิดรับจำหน่ายข้าวเปลือกจากเกษตรกร ส่งผลให้ราคาอยู่ในเกณฑ์ดี **พืชน้ำมันและวัตถุดิบอาหารสัตว์** **มันสำปะหลัง** เข้าสู่ช่วงปลายฤดูผลผลิตออกสู่ตลาดน้อยลง ขณะที่การส่งออกเริ่มกระเตื้องขึ้น ราคามีแนวโน้มปรับตัวสูงขึ้น **ข้าวโพดเลี้ยงสัตว์** เป็นช่วงปลายฤดูผลผลิตออกสู่ตลาดเกือบหมดแล้ว **ปาล์มหมัก** ผลผลิตออกสู่ตลาดน้อย ประกอบกับราคาน้ำมันปาล์มในตลาดโลกที่ปรับตัวสูงขึ้น มีผลทำให้ราคาผลปาล์มในประเทศปรับตัวสูงขึ้นด้วย **มะพร้าวผล** มีผลผลิตออกสู่ตลาดอย่างต่อเนื่องแต่ปริมาณไม่มาก ขณะที่ตลาดยังมีความต้องการราคาอยู่ในเกณฑ์ดี **ปศุสัตว์และประมง** **สุกร** และ **ไข่ไก่** ยังมีราคาอยู่ในระดับสูงตามปริมาณผลผลิตที่ออกสู่ตลาดน้อยลงตามสภาพอากาศและการปรับปริมาณการเลี้ยงในช่วงที่ผ่านมา **ไก่เนื้อ** แม้ว่าการส่งออกจะชะลอตัวและมีการนำผลผลิตบางส่วนมาจำหน่ายในประเทศ แต่ความต้องการใช้เนื้อไก่ทดแทนเนื้อสุกรที่มีราคาสูง ประกอบกับเข้าสู่ช่วงเปิดภาคเรียนแล้ว มีผลทำให้ราคาไก่มีชีวิตปรับตัวสูงขึ้น **กุ้งขาว** ผลผลิตฤดูใหม่ทยอยออกสู่ตลาดมากขึ้น มีผลทำให้ราคาอ่อนตัวลง **ผลไม้** **สับปะรด** ผลผลิตยังออกสู่ตลาดน้อย ขณะที่ความต้องการของโรงงานมืออย่างต่อเนื่อง ราคาปรับตัวสูงขึ้น **เงาะ** **ทุเรียน** **มังคุด** (ภาคตะวันออก) ผลผลิตออกสู่ตลาดมากขึ้น ราคาอ่อนตัวลง เช่นเดียวกับผลผลิต **ลิ้นจี่** จากแหล่งผลิตภาคเหนือ เกษตรกรชาวสวนลิ้นจี่เก็บเกี่ยวผลผลิตออกสู่ตลาดมากขึ้น ราคาอ่อนตัวลง จนมีการเรียกร้องให้รัฐช่วยเหลือ

ภาวะการผลิตสินค้าเกษตรของโลก (ณ พ.ค.52) กระทรวงเกษตรของสหรัฐฯ (USDA) ได้คาดการณ์การผลิตสินค้าเกษตรสำคัญฤดูกาลผลิต ปี 2552/53 ไว้ดังนี้

1. **พืชน้ำมัน** จากการประเมินสถานการณ์การผลิตพืชน้ำมันฤดูใหม่ ปี 2552/53 ของ USDA ณ เดือนพฤษภาคม ศกนี้ ปรากฏว่าผลผลิตพืชน้ำมันจะมีประมาณ 404.29 ล้านตัน มากกว่าปี 2551/52 ที่มีผลผลิต 378.49 ล้านตัน ร้อยละ 6.82 พืชน้ำมันส่วนใหญ่มีผลผลิตลดลงยกเว้นถั่วเหลืองที่คาดว่าจะมีปริมาณเพิ่มขึ้นมาก โดยจำแนกผลผลิตรายชนิดได้ดังนี้ ถั่วเหลือง จะมีผลผลิตประมาณ 241.72 ล้านตัน เพิ่มขึ้นจากปีที่ผ่านมา 28.94 ล้านตัน (+13.60%) เมล็ดเรปซิด 55.98 ล้านตัน ลดลง 1.57 ล้านตัน (-2.72%) เมล็ดทานตะวัน 31.86 ล้านตัน ลดลง 0.50 ล้านตัน (-1.55%) ถั่วลิสง 33.51 ล้านตัน ลดลง 0.68 ล้านตัน (-1.99%) เมล็ดฝ้าย 41.22 ล้านตัน ลดลง 0.39 ล้านตัน (-0.93%) สำหรับ **เนื้อมะพร้าวแห้ง** คาดว่าจะมีผลผลิตเท่าปีที่ผ่านมาประมาณ 5.88 ล้านตัน ส่วน **เมล็ดอินปาล์ม** และ **น้ำมันปาล์ม** มีผลผลิต 11.95 และ 44.95 ล้านตัน เพิ่มขึ้นจากปีที่ผ่านมา 0.13 และ 5.12 ล้านตัน หรือคิดเป็นร้อยละ 1.10 และ 5.12 ตามลำดับ

2. **ธัญพืช** ผลผลิตข้าวสาลี ปี 2552/53 จะมีประมาณ 657.63 ล้านตัน ลดลงจากปีที่ผ่านมา 25.05 ล้านตัน (-3.67%) ประเทศที่มีผลผลิตลดลงมาก ได้แก่ สหรัฐฯ ลดลง 12.89 ล้านตัน(-18.94%) รัสเซีย

5.70 ล้านตัน (-8.95%) ยูเครน 6.90 ล้านตัน (-26.64%) เนื่องจากผลผลิตในปีที่ผ่านมามีมากราคาอยู่ในระดับต่ำ เกษตรกรหันไปปลูกข้าวโพดและถั่วเหลืองที่มีราคาดีกว่ามากขึ้น ส่วน **รัฐพีชเมลต์หยาบ** ในปี 2552/53 จะมีผลผลิตประมาณ 1,081.59 ล้านตัน ลดลงจากปีที่ผ่านมา 16.72 ล้านตัน (1.52%) ซึ่งรัฐพีชเมลต์หยาบทุกชนิดมีปริมาณลดลง โดย **ข้าวโพดเลี้ยงสัตว์** มีผลผลิต 785.14 ล้านตัน ลดลง 2.69 ล้านตัน (-0.34%) **ข้าวบาส์** 146.27 ล้านตัน ลดลง 7.66 ล้านตัน (-4.97%) **ข้าวไรน์** 15.79 ล้านตัน ลดลง 1.53 ล้านตัน (-8.81%) **ข้าวโอ๊ต** 24.17 ล้านตัน ลดลง 2.49 ล้านตัน (-9.347%) และ **ข้าวฟ่าง** 61.54 ล้านตัน ลดลง 0.43 ล้านตัน (-0.69%) ตามลำดับ

3. **ข้าวสาร** USDA คาดการณ์ผลผลิตข้าวของโลกปีการผลิต 2552/53 มีประมาณ 448.143 ล้านตันข้าวสาร เพิ่มขึ้นจากปี 2551/52 ประมาณ 4.493 ล้านตัน (+1.01%) ซึ่งเป็นการเพิ่มติดต่อกันเป็นปีที่ 4 นับจากปี 2548/49 เป็นต้นมา ทั้งนี้เนื่องจากรัฐบาลของประเทศที่เป็นผู้ส่งออกและประเทศผู้นำเข้าได้ใช้มาตรการกระตุ้นเกษตรกรให้ปลูกข้าวเพิ่มขึ้น โดยให้สิทธิประโยชน์ต่างๆ เช่น **อินเดีย และ บังกลาเทศ** อุดหนุนปัจจัยการผลิต (subsidizing input cost) และ/หรือเพิ่มระดับราคาที่ทำให้ความช่วยเหลือ (procurement price) **ไทย** รัฐตั้งราคาจำหน่ายในระดับสูง เป็นต้น ขณะที่ความต้องการบริโภคคาดว่าจะมีประมาณ 433.204 ล้านตัน (เพิ่มขึ้น 8.707 ล้านตัน) ส่งผลให้สต็อกปลายปีมีปริมาณเพิ่มขึ้นเป็น 94.719 ล้านตัน โดยเฉพาะอินเดียจะมีสต็อกเพิ่มขึ้นเกือบเท่าตัวเมื่อเทียบกับปี 2550 ที่มีสต็อก 11.43 ล้านตัน แต่ในปี 2553 คาดว่าจะมีสต็อกถึง 19.50 ล้านตัน ทั้งนี้เป็นผลจากการที่รัฐบาลอินเดียใช้มาตรการจำกัดการส่งออกในช่วงที่ผ่านมา และมีแนวโน้มว่าหลังจากการเลือกตั้งในประเทศแล้วรัฐบาลอินเดียจะปล่อยให้มีการส่งออกมากขึ้น จากเหตุดังกล่าวข้างต้นทั้งระดับผลผลิตและสต็อกที่เพิ่มขึ้น รวมทั้งนโยบายยืดหยุ่นการส่งออกของประเทศผู้ผลิต มีผลทำให้ราคาข้าวในตลาดโลกมีแนวโน้มอ่อนตัวลง ปัจจุบันราคาข้าวไทย 100% ชั้น 2 (100B f.o.b.) ในตลาดโลกมีราคาเฉลี่ยเพียงตันละ 550 เหรียญ สหรัฐ. หรือมีราคาเพียงครึ่งหนึ่งของราคาในช่วงเดียวกันของปีที่ผ่านมา สำหรับการค้าข้าวของโลกในปี 2552/53 USDA ได้ประมาณการว่าจะมี 29.565 ล้านตัน มากกว่าการค้าในปี 2551/52 ที่มีการค้าประมาณ 28.860 ล้านตัน โดยคาดว่าจะเป็นการส่งออกของไทย 8.5 ล้านตัน เวียดนาม 5.0 ล้านตัน ปากีสถาน 3.3 ล้านตัน อินเดีย 4.0 ล้านตัน และ จีน 1.3 ล้านตัน

2. แนวโน้มสถานการณ์เดือนมิถุนายน 2552

แนวโน้มสถานการณ์สินค้าเกษตรสำคัญในเดือนมิถุนายน 2552 **ข้าวนาปรัง** ผลผลิตยังออกสู่ตลาดมาก ราคาอยู่ในเกณฑ์ดีเนื่องจากมีมาตรการรับจำนำรองรับ **มันสำปะหลัง** เข้าสู่ช่วงปลายฤดูผลผลิตออกสู่ตลาดน้อย ราคามีแนวโน้มปรับตัวสูงตามภาวะการผลิตและการส่งออกที่มีแนวโน้มกระตือรือร้น โดยเฉพาะการส่งออกไปจีน แต่ยังต่ำกว่าราคาในช่วงเดียวกันของปีที่ผ่านมาที่มีราคาอยู่ในเกณฑ์สูง **ข้าวโพดเลี้ยงสัตว์** เป็นช่วงปลายฤดู มีผลผลิตออกสู่ตลาดปะปราย ราคามีแนวโน้มปรับตัวสูงขึ้น **ปาล์มน้ำมัน** แม้ว่าจะเข้าสู่ช่วงผลผลิตออกสู่ตลาดมาก แต่ปริมาณยังไม่มากเท่าที่คาดการณ์ไว้ ประกอบกับภาวะการค้าในตลาดโลกปรับตัวดีขึ้น ราคามีแนวโน้มอยู่ในเกณฑ์ดี **มะพร้าวผล** ผลผลิตออกสู่ตลาดไม่มาก ขณะที่ความต้องการใช้ยังมีอย่างต่อเนื่อง แนวโน้มราคาอยู่ในเกณฑ์ดี **ปศุสัตว์และประมง** **สุกร ไก่เนื้อ และไข่ไก่** ราคาสุกรและไข่ไก่ยังมีแนวโน้ม

เคลื่อนไหวอยู่ในเกณฑ์สูง ส่วนราคาไก่เนื้อที่อ่อนตัวลงในช่วงก่อนหน้านี้นี้ ได้ปรับตัวสูงขึ้นตามความต้องการของตลาดที่เพิ่มขึ้นจากการใช้ทดแทนเนื้อสุกรและเข้าสู่ช่วงเจริญเปิดภาคเรียน กุ้ง ผลผลิตกุ้งขาวฯ จะออกสู่ตลาดมากขึ้น ราคามีแนวโน้มอ่อนตัวลง ผลไม้ อยู่ในช่วงผลไม้ภาคตะวันออกสู่ตลาดมาก (พ.ค.- 20 มิ.ย.52) ทั้งเงาะ ทุเรียน และมังคุด ราคาอ่อนตัวลงตามภาวะการผลิต

3. แนวโน้มสถานการณ์รายกลุ่มสินค้า

3.1 กลุ่มสินค้าที่ผลิตเพื่อส่งออก สถานการณ์สินค้าเกษตรที่สำคัญ ได้แก่

- **ข้าวนาปรัง** กระทรวงเกษตรฯ คาดว่าในปี 2552 จะมีผลผลิตข้าวนาปรังประมาณ 7.674 ล้านตัน น้อยกว่าปีที่ผ่านมา ร้อยละ 12.71 แต่เนื่องจากช่วงต้นปีอากาศหนาวเย็นนานประกอบกับความแห้งแล้งที่เกิดขึ้นในหลายพื้นที่ คาดว่าจะมีผลกระทบต่อปริมาณและคุณภาพข้าวที่จะเก็บเกี่ยวซึ่งอาจไม่เป็นไปตามเป้าหมาย สำหรับในช่วงเดือนมิถุนายน - กรกฎาคม 2552 คาดว่าจะมีผลผลิตออกสู่ตลาดประมาณร้อยละ 20 ของผลผลิตรวม หรือคิดเป็นข้าวเปลือกประมาณ 2.2 - 2.3 ล้านตัน ในขณะที่ภาครัฐมีมาตรการจําหน่ายรองรับปัญหาด้านราคาของเกษตรกร โดยกำหนดราคารับจําหน่ายตามชนิดข้าวเปลือกไว้ ดังนี้ ข้าวเปลือกเจ้า ความชื้นไม่เกิน 14.5% ต้นละ 10,800 - 12,000 บาท ข้าวเปลือกปทุมธานี ต้นละ 11,400 - 12,000 บาท ตามชั้นคุณภาพ และข้าวเปลือกเหนียว 10% ต้นละ 9,000 บาท

ผลการรับจําหน่าย ข้าวเปลือกนาปรัง (16 มี.ค. - 6 พ.ค.52) รับจําหน่ายได้ปริมาณ 2,628,305 ตัน จําแนกเป็นข้าวเปลือกเจ้า 2,164,041 ตัน ข้าวเปลือกปทุมธานี 463,063 ตัน และข้าวเปลือกเหนียว 1,201 ตัน

ราคาข้าวเปลือก ราคาซื้อขาย

ข้าวเปลือกในตลาดสำคัญ ณ วันที่ 12 พฤษภาคม 2552 เป็นดังนี้ ข้าวเปลือกเจ้านาปรังต้นละ 9,000 - 10,000 บาท ข้าวเปลือกหอมมะลิ ต้นละ 13,700 - 14,300 บาท และข้าวเปลือกเหนียว ต้นละ 7,500 - 7,800 บาท ส่วนการค้ข้าวสาร ราคาซื้อขายเป็นดังนี้ ข้าวขาว 100% ชั้น 2 กระสอบละ 1,750 - 1,760 บาท ข้าวหอมมะลิ 100% ชั้น 2 กระสอบละ 2,650 - 2,660 บาท ข้าวเหนียว 10% เมล็ดยาว กระสอบละ 1,400 - 1,410 บาท ข้าวเหนียว 100% กระสอบละ 1,800 - 1,810 บาท

การส่งออก ในปี 2552 คาดว่าจะส่งออกข้าวได้ประมาณ 8.5 ล้านตัน โดยในช่วง 1 มกราคม - 1 พฤษภาคม 2552 ส่งออกได้แล้ว 2.734 ล้านตัน ต่ำกว่าปริมาณส่งออกในช่วงเดียวกันของปีที่ผ่านมา ที่มีปริมาณ 4.026 ล้านตัน หรือลดลงร้อยละ 32.09

- **มันสำปะหลัง** คาดว่าในช่วงเดือนมิถุนายน - กรกฎาคม 2552 จะมีหัวมันสดออกสู่ตลาดได้ประมาณหนึ่งล้านตันเศษ อย่างไรก็ตาม ผลจากการที่เกษตรกรขยายการเพาะปลูกและผลผลิตธัญพืชที่ใช้

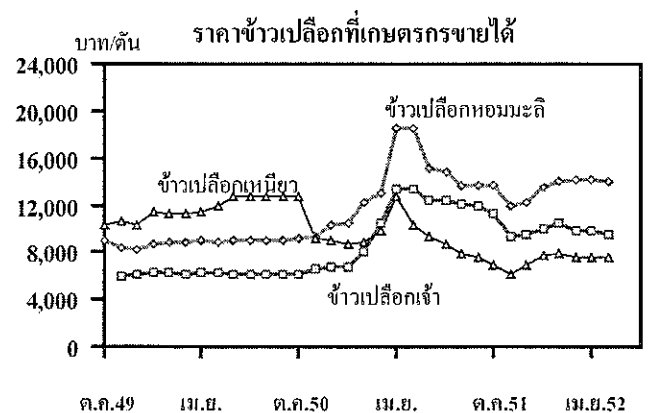

ทดแทนมันฯ ของโลกมีมากขึ้น ประกอบกับการส่งออกผลิตภัณฑ์ชะลอตัว รวมทั้งราคาน้ำมันเชื้อเพลิงที่ยังอยู่ในระดับต่ำ ทำให้ราคาหัวมันสดในตลาดทั่วไปยังคงอยู่

ในเกณฑ์ต่ำถึงแม้ว่ารัฐบาลจะได้ใช้มาตรการจำหน่ายช่วยยกระดับราคาแล้วก็ตาม โดยราคาหัวมันสดเชื้อแป้ง 25% ที่เกษตรกรขายได้ ณ โรงแปรง จ.นครราชสีมา วันที่ 12 พฤษภาคม 2552 ปรับตัวสูงขึ้นจากราคาเฉลี่ย กก.ละ 1.22 บาท ในเดือนเมษายน เป็น กก.ละ 1.20 - 1.40 บาท และต่ำกว่าราคารับจำหน่ายของภาครัฐในเดือนสุดท้าย(เม.ย.) ที่มีราคา กก.ละ 2.05 บาท ผลการรับจำหน่าย (ณ 12 พ.ค.52) มีปริมาณ 11,191,715 ตัน จำแนกเป็น การรับจำหน่าย ณ โรงแปรง 3,458,074 ตัน และลานมัน 7,733,641 ตัน

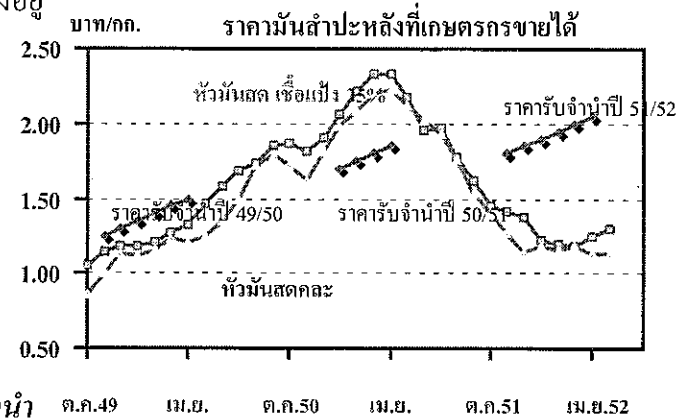

- **ไถ่เนื้อ** ผลผลิตมีออกสู่ตลาดสม่ำเสมอ ขณะที่ความต้องการบริโภคมีปริมาณเพิ่มขึ้น จากภาวะปกติเนื่องจากผู้บริโภคหันมาบริโภคเนื้อไถ่ทดแทนเนื้อสุกรที่มีราคาสูง ประกอบกับเข้าสู่ช่วงโรงเรียนเปิดภาคเรียน มีผลทำให้ราคาไถ่มีชีวิตปรับตัวสูงขึ้นจากช่วงที่ผ่านมาที่การส่งออกชะลอตัวจนผู้ส่งออกต้องนำผลผลิตบางส่วนมาจำหน่ายภายในประเทศจนราคาอ่อนตัวลงมาก ปัจจุบัน(12 พ.ค.52) ราคาไถ่มีชีวิตหน้าโรงฆ่า กก.ละ 38 - 40 บาท สูงกว่าราคาเฉลี่ยเดือนเมษายน ที่มีราคาเฉลี่ย กก.ละ 32.63 บาท ร้อยละ 19.52

- **กุ้ง** ผลผลิตกุ้งขาวฯ ฤดูใหม่ออกสู่ตลาดมากขึ้น ขณะที่การส่งออกมีแนวโน้มค่อนข้างดี เนื่องจากประเทศจีนและเวียดนามมีปัญหาการเลี้ยงทำให้ผลผลิตมีน้อย ซึ่งจะส่งผลดีต่อการส่งออกกุ้งฯ ของไทย โดยในช่วงไตรมาสแรกของปี 2552 ไทยส่งออกกุ้งฯ ได้ ประมาณ 75,000 ตัน (เบื้องต้น) สูงกว่าช่วงเดียวกันของปีที่ผ่านมาร้อยละ 8.7 ปัจจุบัน (12 พ.ค.52) ราคากุ้งขาวฯ (ขนาด 60 ตัว/กก.) ณ ตลาดกลางสมุทรสาคร กก.ละ 110 บาท อ่อนตัวลงจากราคาเฉลี่ยเดือนเมษายน ที่มีราคาเฉลี่ย กก.ละ 120 บาท ขณะนี้ภาครัฐได้ระบายนกุ้งที่รับจำหน่ายไว้ออกสู่ตลาดแล้ว 2 ครั้ง ปริมาณ 6,315,025 ตัน ส่วนที่เหลืออีก 2,508,389 ตัน อยู่ระหว่างการดำเนินการจำหน่าย

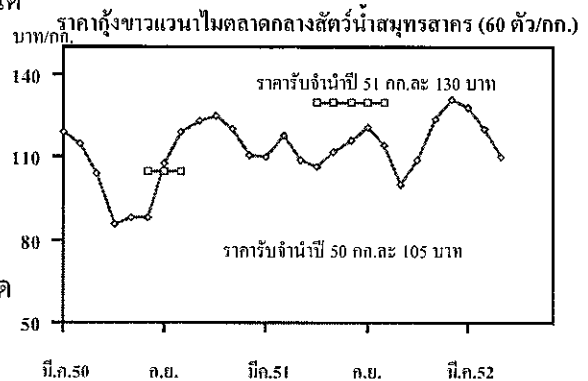

3.2 กลุ่มสินค้าที่ผลิตเพื่อบริโภคภายในประเทศ สถานการณ์สินค้าเกษตรที่สำคัญ ได้แก่

- **ข้าวโพดเลี้ยงสัตว์** เป็นช่วงปลายฤดู ผลผลิตออกสู่ตลาดน้อยมาก ในขณะที่ยังมีการรับจำหน่ายของภาครัฐได้สิ้นสุดลงแล้ว (31 มี.ค.52) รับจำหน่ายได้ปริมาณรวม 1,116,700 ตัน จากปริมาณเป้าหมาย 1,500,000 ตัน ปัจจุบันผู้ค้าต้องเริ่มระบายนข้าวโพดฯ ออกสู่ตลาดเพื่อเตรียมรองรับซื้อผลผลิตฤดูใหม่ที่คาดว่าเกษตรกรจะเก็บเกี่ยวออกสู่ตลาดได้ตั้งแต่ช่วงเดือนกรกฎาคมเป็นต้นไป ส่วนโรงงานอาหารสัตว์ก็รับซื้อใน

ราคาที่ลดลงเนื่องจากมีผลผลิตเพียงพอกับความต้องการแล้ว ราคาที่เกษตรกรขายได้ จ.เพชรบูรณ์ (ณ 12 พ.ค.52) กก.ละ 6.07 – 6.33 บาท อ่อนตัวลงจากราคาเฉลี่ยเดือนเมษายน ที่มีราคา กก.ละ 6.95 บาท

- **ปาล์มน้ำมัน** แม้ว่าจะเป็นช่วงที่คาดว่าผลปาล์มจะออกสู่ตลาดมาก แต่เปอร์เซ็นต์น้ำมันค่อนข้างน้อยเฉลี่ยประมาณ 15% มีผลทำให้ปริมาณน้ำมันที่สกัดได้มีน้อย ประกอบกับมีการส่งออกน้ำมันปาล์มบางส่วนไปจำหน่ายในตลาดต่างประเทศ ราคาซื้อขายทั้งผลปาล์มและน้ำมันปาล์มดิบปรับตัวสูงขึ้น ปัจจุบันราคาผลปาล์มสด (17%) ที่เกษตรกรขายได้ ณ 12 พฤษภาคม 2552 กก.ละ 4.70 – 4.80 บาท สูงกว่าราคาเฉลี่ยเดือนเมษายน ที่มีราคาเฉลี่ย กก.ละ 3.62 บาท และสูงกว่าราคาเป้าหมายรับซื้อแทรกแซงตลาดแล้ว (กก.ละ 3.50 บาท) ผลการดำเนินการตามโครงการแทรกแซงตลาดน้ำมันปาล์มดิบ รับซื้อผลปาล์มได้ 16.46 ตัน คิดเป็นน้ำมันปาล์มดิบประมาณ 2.80 ตัน

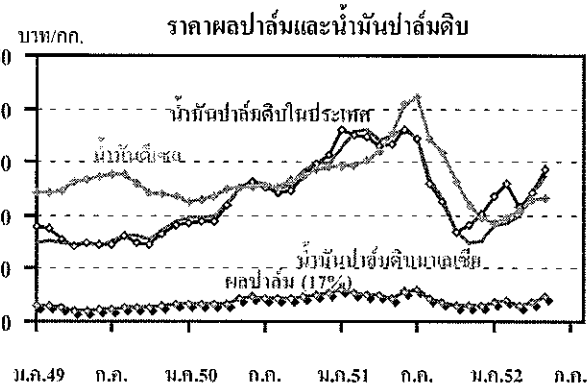

- **มะพร้าว** มะพร้าวผลมีออกสู่ตลาดอย่างต่อเนื่องแต่ปริมาณไม่มากนัก เนื่องจากต้นมะพร้าวได้รับผลกระทบจากสภาพอากาศแห้งแล้งในช่วงที่ผ่านมา ราคาซื้อขายมะพร้าวผลและเนื้อมะพร้าวแห้งอยู่ในเกณฑ์ดี ปัจจุบัน (12 พ.ค.52) ราคาขายส่งมะพร้าวผล ตลาด กทม. (ทับสะแกผลใหญ่ปอกเปลือก) ผลละ 12.00 – 12.50 บาท อ่อนตัวลงจากเดือนเมษายน ที่มีราคาเฉลี่ย ผลละ 12.75 บาท ส่วนราคาเนื้อมะพร้าวแห้ง 90% ราคาปรับตัวสูงขึ้นจากเฉลี่ย กก.ละ 15.73 บาท ในเดือนเมษายน เป็น กก.ละ 17.00 – 17.50 บาท

- **สุกรมีชีวิต** จากสภาพอากาศที่เย็นลงช่วยให้สุกรเติบโตได้ดีขึ้นกว่าช่วงที่ผ่านมา แต่ผลจากที่เนื้อสุกรมีราคาสูงมากในช่วงที่ผ่านมา ทำให้ตลาดหันไปบริโภคเนื้อไก่และโปรตีนจากแหล่งอื่นทดแทน ปัจจุบัน (12 พ.ค.52) ราคาสุกรมีชีวิต กก.ละ 62 – 63 บาท

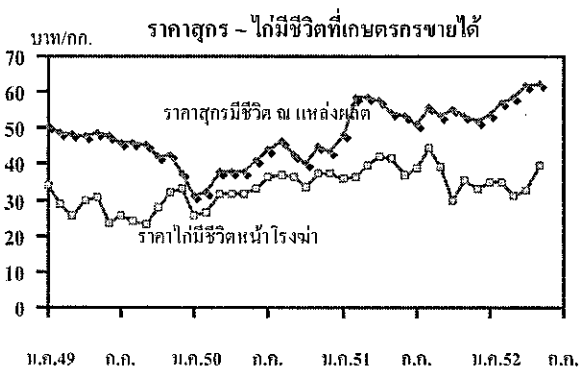

อ่อนตัวลงเล็กน้อยเมื่อเทียบกับราคาในเดือนเมษายน ที่มีราคาอยู่ระหว่าง กก.ละ 59 – 64 บาท สำหรับ **ไข่ไก่** ผลผลิตมีออกสู่ตลาดสม่ำเสมอ เพียงพอกับความต้องการของตลาด ปัจจุบัน ราคาไข่ไก่เบอร์ 3 (ขายส่ง) ฟองละ 2.50 – 2.60 บาท อ่อนตัวลงเล็กน้อยเมื่อเทียบกับราคาในเดือนที่ผ่านมา ที่มีราคาฟองละ 2.40 - 2.70 บาท อย่างไรก็ตาม ขณะนี้เริ่ม

เข้าสู่ช่วงเปิดภาคเรียนซึ่งความต้องการของตลาดจะเพิ่มขึ้นทั้งเนื้อสุกรและไข่ไก่ แนวโน้มราคาจะเคลื่อนไหวไม่มากนัก เนื่องจากสภาพอากาศที่คลายความร้อนลงจะช่วยให้สุกรและไก่เจริญเติบโตได้ดีขึ้น

- **พืชผักและผลไม้ มะนาว** ผลผลิตมะนาวฤดูใหม่เริ่มทยอยออกสู่ตลาดบ้างแล้ว แต่ยังเป็นมะนาวผลอ่อนที่มีน้ำน้อย ราคาซื้อขายอ่อนตัวลง โดยราคาในแหล่งผลิต จ. เพชรบูรณ์ (12 พ.ค.52) เฉลี่ยผลละ 0.80 – 3.70 บาท (ขนาดกลางถึงใหญ่) **ลัมปรด** ผลผลิตรุ่น 1 เริ่มทยอยออกสู่ตลาดแต่ปริมาณไม่มากนัก

ขณะที่โรงงานยังมีความต้องการสม่ำเสมอ ส่งผลให้ระดับราคาสับปะรดที่เกษตรกรขายได้ปรับตัวสูงขึ้นจากเดือนที่ผ่านมา โดยราคาสับปะรดที่โรงงานรับซื้อ (จ.ประจวบคีรีขันธ์) เมื่อวันที่ 12 พฤษภาคม เฉลี่ย กก.ละ 6.04 บาท สูงกว่าราคาเฉลี่ยเดือนเมษายน ที่มีราคาเฉลี่ย กก.ละ 5.75 บาท ราคาจะอ่อนตัวลงหากสับปะรดรุ่น 1 ของปี 2552 ออกสู่ตลาดมากในระยะต่อไป **ผลไม้** กระทรวงเกษตรฯ คาดการณ์ (มี.ค.52) ผลผลิตผลไม้โดยรวมในปีนี้มีประมาณ 1,374,405 ตัน จำแนกเป็น เงาะ 369,898 ตัน พุเรียน 651,376 ตัน มังคุด 271,431 ตัน และ ลิ้นจี่ 81,700 ตัน สำหรับ**ผลผลิตภาคตะวันออก** คาดว่าจะมีเงาะประมาณ 225,218 ตัน พุเรียน 344,507 ตัน และ มังคุด 110,616 ตัน ขณะนี้เป็นช่วงที่ผลผลิตออกสู่ตลาดมาก (พ.ค. – กลางมิ.ย.) ระดับราคาที่เกษตรกรขายได้อ่อนตัวลง โดยราคาซื้อขายในสัปดาห์ที่ 2 เดือนพฤษภาคม 2552 เงาะเกรดคละ กก.ละ 14 – 16 บาท (พ.ค.51 กก.ละ 8.38 บาท) มังคุด กก.ละ 8 - 12 บาท (พ.ค.51 กก.ละ 11.59 บาท) พุเรียน พันธุ์หมอนทอง กก.ละ 18-20 บาท พันธุ์ชะนี กก.ละ 15-18 บาท (พ.ค.51 กก.ละ 16.32 และ 7.21 บาท ตามลำดับ)

3.3 กลุ่มสินค้าที่ต้องนำเข้า สถานการณ์สินค้าเกษตรที่สำคัญ ได้แก่

- **ถั่วเหลือง** USDA ได้คาดการณ์ผลผลิตถั่วเหลืองของโลกในปี 2552/53 ว่าจะมีประมาณ 241.722 ล้านตัน เพิ่มขึ้นจากปีก่อนถึง 28.936 ล้านตัน หรือเพิ่มขึ้นร้อยละ 13.60 โดยสหรัฐฯ มีผลผลิตเพิ่ม 6.418 ล้านตัน (+ 7.97) อาร์เจนตินา เพิ่มขึ้น 17 ล้านตัน(+50%) และบราซิล เพิ่มขึ้น 3 ล้านตัน (+5.26%) ตามลำดับ สำหรับราคาซื้อขายถั่วเหลืองสหรัฐฯ (f.o.b. Gulf) สัปดาห์แรกเดือนพฤษภาคม 2552 ปรับตัวสูงขึ้นมาอยู่ที่เฉลี่ยตันละ 433 เหรียญ สหรัฐ. เนื่องจากความต้องการนำเข้าจากจีนซึ่งมีสต็อกลดลงมาก ข้อมูล ณ วันที่ 30 เมษายน 2552 สหรัฐฯ ส่งออกถั่วเหลืองไปจีนแล้ว 18.2 ล้านตัน มากกว่าปีที่ผ่านมาที่มีการนำเข้าเพียง 12.8 ล้านตัน สำหรับการผลิตของไทย ถั่วเหลืองฤดูแล้งออกสู่ตลาดมาก ส่วนใหญ่มีคุณภาพดีและใช้เป็นวัตถุดิบในการผลิตอาหารบริโภค ราคาอยู่ในเกณฑ์ดี ปัจจุบัน (12 พ.ค.52) ราคาเมล็ดถั่วเหลืองขายส่งตลาด กทม. เกรดสกัดน้ำมัน กก.ละ 16.30 - 17.30 บาท ปรับตัวสูงขึ้นจากราคาเดือนเมษายน ที่มีราคาเฉลี่ย กก.ละ 16.20 บาท

- **กากถั่วเหลือง** ผลผลิตกากถั่วเหลืองโลกปี 2552/53 คาดว่าจะมีปริมาณ 158.238 ล้านตัน มากกว่าปีที่ผ่านมา(151.735 ล้านตัน) เมื่อรวมกับสต็อกปลายปียกมา จำนวน 4.811 ล้านตัน แล้วจะมีผลผลิตกากถั่วฯ ประมาณ 163.049 ล้านตัน ในขณะที่ความต้องการใช้มีประมาณ 157.475 ล้านตัน แนวโน้มราคาในตลาดโลกจะปรับตัวสูงขึ้นตามความต้องการที่มีมากขึ้น สำหรับราคาขายส่งกากถั่วเหลือง ที่ผลิตในประเทศ (เมล็ดนำเข้า) ปัจจุบัน (12 พ.ค.52) ราคา กก.ละ 16.25 – 16.55 บาท ปรับตัวสูงขึ้นจากเดือนที่ผ่านมาที่มีราคาเฉลี่ย กก.ละ 15.73 บาท แนวโน้มราคาจะปรับสูงขึ้นอีกตามความต้องการของตลาดโดยเฉพาะจีนที่คาดว่าจะมีการนำเข้าเพิ่มขึ้นมาก

- **ปลาป่น** วัตถุดิบในการผลิตมีน้อยเนื่องจากอยู่ในช่วงปิดอ่าว ทำให้ผลผลิตปลาป่นมีน้อย ขณะที่ความต้องการใช้มีมากขึ้น ส่งผลให้ราคาปลาป่นปรับตัวสูงขึ้นจากเดือนที่ผ่านมา โดยราคาปลาป่นโปรตีน 60% ลงมา กลิ่นเบอร์ 2 ปรับตัวสูงขึ้นจากเฉลี่ย กก.ละ 28.38 บาท ในเดือนเมษายน เป็น กก.ละ 30.40

บาท ในปัจจุบัน (12 พ.ค.52) แนวโน้มราคาปลาป่นจะปรับตัวสูงขึ้นตามราคากากถั่วเหลืองที่คาดว่าจีนจะนำเข้าเพิ่มขึ้น

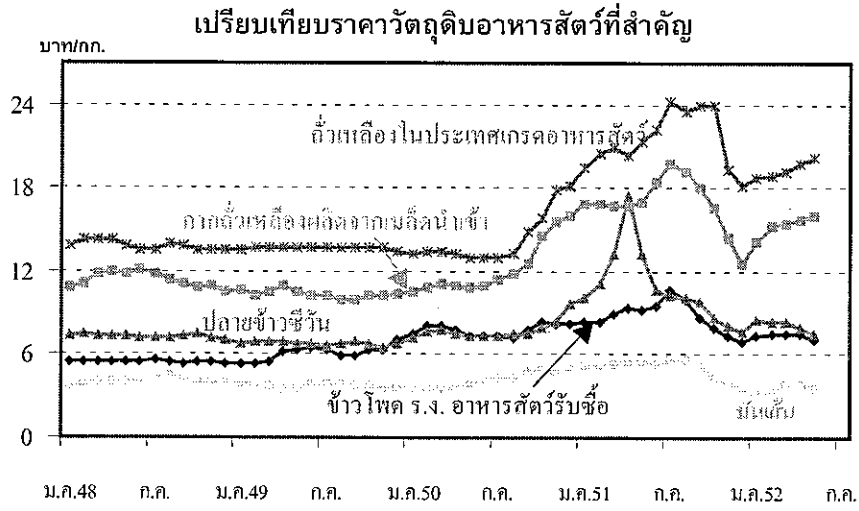

4. มาตรการแก้ไขปัญหา/การช่วยเหลือผ่านกองทุนรวมเพื่อช่วยเหลือเกษตรกร

การให้ความช่วยเหลือด้านการตลาดสินค้าเกษตร (ด้านการตลาด) ปีงบประมาณ 2552 คชก. ได้อนุมัติเงินกองทุนรวมฯ เพื่อดำเนินการช่วยเหลือสินค้าเกษตรแล้ว (ณ 22 พ.ค. 52) 5 สินค้า ได้แก่

- 1) ข้าว โครงการรับจำนำข้าวเปลือกนาปี ปีการผลิต 2551/52 726.411 ล้านบาท และโครงการรับจำนำข้าวเปลือกนาปรัง ปี 2552 1,156.3666 ล้านบาท
- 2) มันสำปะหลัง 416.284 ล้านบาท
- 3) ข้าวโพดเลี้ยงสัตว์ 126.25 ล้านบาท
- 4) ปาล์มน้ำมัน 48.978 ล้านบาท และ
- 5) ถั่วเหลือง 39.11 ล้านบาท

รวมเป็นเงินทั้งสิ้น 2,513.3996 ล้านบาท

สำนักส่งเสริมการค้าสินค้าเกษตร
 พฤษภาคม 2552
kck_05/war/vay/เดือน/File/2009ttk

วงเงินช่วยเหลือด้านการตลาดสินค้าเกษตร

AOB : วงเงินคชก.50

หน่วย : ล้านบาท

สินค้า	ปี 2546	ปี 2547	ปี 2548	ปี 2549	ปี 2550	ปี 2551	ปี 2552
1 ข้าว	2,608.692	5,883.549	2,753.289	4,477.610	3,880.730	2,657.900	1,882.778
2 ข้าวโพดเลี้ยงสัตว์	225.413	959.845	617.000		13.785		126.250
3 มันสำปะหลัง	116.107	1,612.056	3,833.670	1,200.000	1,820.229	1,417.860	416.284
4 ปาล์มน้ำมัน							48.978
5 มะพร้าว							
6 กาแฟ	21.308	83.500	177.192	116.773	4.100		
7 หอมแดง					125.000		
8 กระเทียม			796.000			300.000	
9 หอมหัวใหญ่		243.000					
10 ลูกเดือย							
11 ไข่ไก่				70.000			
12 ไข่เนื้อ							
13 สุกกร					20.000		
14 ปลาโอ							
15 ปลาเบ็ด							
16 กุ้งกุลาดำ		415.126	300.000				
17 กุ้งขาว, กุ้งก้ามกราม			10.000		315.580		
18 เกลือทะเล							
19 ปอ							
20 ผลไม้	672.500					91.800	
21 สับปะรด				100.000			
22 ทูเรียน							
23 ลิ้นจี่		110.000					39.110
24 ลำไย	611.330	485.056	708.968	659.705	254.810	33.720	
25 เงาะ			32.000				
26 มังคุด							
27 เงาะ มังคุด ทูเรียน		320.000					
28 ลองกอง			366.700				
29 มะละกอ							
30 มะนาว							
31 พริกแห้ง							
32 อ้อยและน้ำตาลทราย							
33 น้ำมันดิบ							
34 อื่น ๆ	5.000			300.000			
35 เครื่องอบฯ							
36 เตาอบลำไย							
37 มาตรฐานลำไย							
38 พัฒนาคุณภาพมันฯ							
รวมทั้งสิ้น	4,260.350	10,112.132	9,594.819	6,924.088	6,434.234	4,501.280	2,513.400

* หมายเหตุ : ปี 2548 ใช้เงินทุน 8,070.249 ล้านบาท และเงินงบกลาง 1,524.570 ล้านบาท

สำนักส่งเสริมการค้าสินค้าเกษตร
พฤษภาคม 2552

ราคาเฉลี่ยสินค้าเกษตรสำคัญที่เกษตรกรขายได้ ปี 2547 - 2552

F: ราคา F: ราคาเฉลี่ยจัดกลุ่ม 50 D:AO 9

สินค้า	ราคาเฉลี่ย																	
	ปี 2547			ปี 2548			ปี 2549			ปี 2550			ปี 2551			ปี 2552		
	เฉลี่ย	สูงสุด	ต่ำสุด	เฉลี่ย	สูงสุด	ต่ำสุด	เฉลี่ย	สูงสุด	ต่ำสุด	เฉลี่ย	สูงสุด	ต่ำสุด	เฉลี่ย	สูงสุด	ต่ำสุด	เม.ย.	(12 พ.ค.52)	
1	กลุ่มสินค้าผลิตเพื่อการส่งออก																	
	ข้าวเปลือกนาปรัง (บาท/ตัน)	5,408	5,913	4,795	6,653	6,863	6,355	6,537	6,757	5,803	6,197	6,268	6,137	12,165	13,445	10,478	9,885	9,500-10,500
			ต.ค.	ก.พ.		ต.ค.	มี.ค.		มี.ค.	ต.ค.		เม.ย.	มี.ค.		เม.ย.	มี.ค.		
	ข้าวเปลือกนาปี (บาท/ตัน)	5,568	6,068	4,704	6,516	6,800	6,190	6,495	5,987	6,788	6,468	6,746	6,268	8,410	9,445	6,805	-	-
			ธ.ค.	ม.ค.		พ.ย.	ม.ค.		พ.ย.	ม.ค.-มี.ค.		ธ.ค.	ม.ค.		ธ.ค.	ม.ค.		
	ข้าวเปลือกหอมมะลิ (บาท/ตัน)	8,423	9,567	7,178	7,858	8,014	7,683	8,392	9,023	7,500	9,092	10,297	8,680	13,998	18,576	10,500	14,199	13,700-14,300
			เม.ย.	ต.ค.		ก.ย.	พ.ย.		ก.ย.	ม.ค.		ธ.ค.	ม.ค.		พ.ค.	ม.ค.		
	ข้าวเปลือกเหนียว (บาท/ตัน)	6,425	6,742	5,940	6,228	6,500	5,700	8,595	10,567	6,774	11,593	12,700	9,041	8,654	12,664	6,120	7,547	7,500-7,800
			พ.ค.	ต.ค.		ส.ค.	พ.ย.		พ.ย.	ม.ค.		ก.ค.-ต.ค.	ธ.ค.		เม.ย.	พ.ย.		
2 ^{1/}	หัวมันสำปะหลัง สดคละ (บาท/กก.)	0.87	1.09	0.74	1.31	1.48	1.04	1.18	1.40	0.94	1.28	1.79	0.87	1.92	2.23	1.53	1.13	1.15
			ก.ย.	มี.ค.		มี.ค.	ต.ค.		ธ.ค.	ส.ค.-ก.ย.		ก.ย.	ต.ค.		เม.ย.	ก.ย.		
3	ยางพารา แผ่นดิบชั้น 3 (บาท/กก.)	44.61	49.72	39.94	52.19	61.93	39.14	68.19	93.45	47.98	68.97	74.79	61.96	76.55	99.68	34.09	48.03	49.76
			มี.ย.	ธ.ค.		ต.ค.	ม.ค.		มี.ย.	พ.ย.		พ.ย.	ก.ค.		ก.ค.	ธ.ค.		
4	ไก่เนื้อ หน้าโรงฆ่า (บาท/กก.)	24.54	30.11	14.08	32.30	38.60	29.63	28.17	34.00	22.98	33.16	37.50	25.57	37.83	44.45	29.91	32.63	38.00-40.00
			เม.ย.	ก.พ.		ต.ค.	ม.ค.		ม.ค.	ก.ย.		ธ.ค.	ม.ค.		ส.ค.	ต.ค.		
5	กุ้งกุลาดำ ขนาด 50 ตัว/กก. (บาท/กก.)	185	263	155	181	250	134	166	210	125	145	155	138	-	-	-	-	-
			ก.พ.	ธ.ค.		เม.ย.	ก.ค.		ม.ค.	ธ.ค.		เม.ย.-มี.ย.	ม.ค.					
6	ลึบประรด โรงงานรับซื้อ (บาท/กก.)	4.58	5.16	3.59	3.69	4.49	2.61	2.45	3.84	1.37	4.41	5.35	3.10	4.54	6.10	3.12	5.75	6.04
			ก.ค.	ธ.ค.		ก.ย.	ธ.ค.		ธ.ค.	มี.ย.		ต.ค.	ม.ค.		ก.ย.	พ.ค.		

ปี	สินค้า	ราคาเฉลี่ย																
		ปี 2547			ปี 2548			ปี 2549			ปี 2550			ปี 2551			ปี 2552	
		เฉลี่ย	สูงสุด	ต่ำสุด	เฉลี่ย	สูงสุด	ต่ำสุด	เฉลี่ย	สูงสุด	ต่ำสุด	เฉลี่ย	สูงสุด	ต่ำสุด	เฉลี่ย	สูงสุด	ต่ำสุด	เม.ย.	(12 พ.ค.52)
	กลุ่มสินค้าผลิตเพื่อบริโภคภายในประเทศ																	
7 ^{2/}	ข้าวโพดเลี้ยงสัตว์ (ความชื้นไม่เกิน 14.5% (บาท/กก.)	5.00	6.63	4.03	4.88	5.05	4.73	5.28	5.83	4.70	6.81	7.28	5.99	7.85	9.85	6.13	6.94	6.20
			มี.ย.	ก.พ.		ก.ค.	พ.ย.		ธ.ค.	มี.ค.		ต.ค.	ส.ค.		ก.ค.	ธ.ค.		
8	กาแฟ (บาท/กก.)	26.07	29.44	22.62	28.46	33.16	26.81	39.77	43.66	33.66	46.29	47.11	44.78	62.65	68.61	57.79	-	-
			ม.ค.	มี.ค.		ธ.ค.	ม.ค.		ก.พ.	ธ.ค.		ม.ค.	ธ.ค.		ก.พ.	ธ.ค.		
9	ปาล์มทะลาย คุณภาพเปอร์เซ็นต์น้ำมัน 17 (บาท/กก.)	3.38	3.99	2.84	2.98	3.58	2.25	2.69	3.33	2.05	4.24	5.54	3.27	4.56	6.05	2.88	3.62	4.70-4.80
			ส.ค.	มี.ย.		ก.ค.	ก.พ.		ธ.ค.	เม.ย.		ธ.ค.	ม.ค.		ม.ค.	พ.ย.		
10	มะพร้าว ผลใหญ่แห้งทั้งเปลือก (บาท/ผล)	4.42	5.84	3.30	4.45	6.15	3.83	5.87	7.29	4.32	4.22	5.50	3.25	5.96	6.99	4.45	12.75	12.00-12.50
			ก.พ.	ส.ค.		ธ.ค.	ก.ย.		มี.ค.	ก.ย.		ม.ค.	ส.ค.		ธ.ค.	ม.ค.		
11 ^{3/}	หอมหัวใหญ่ เบอร์ 1 (บาท/กก.)	4.45	13.27	2.50	4.93	8.00	4.75	14.73	19.25	6.02	7.33	14.87	5.13	-	-	-	9.00	-
			ม.ค.	มี.ค.		ม.ค.	ก.พ.		ธ.ค.	ก.พ.		ม.ค.	มี.ค.					
12	หอมแดง แห้งใหญ่คละ (บาท/กก.)	8.36	12.70	6.85	14.80	31.56	7.10	22.09	32.78	16.42	10.04	17.95	4.95	-	-	-	15.09	-
			มี.ย.	มี.ค.		พ.ย.	ก.พ.		ก.ย.	ม.ค.		ม.ค.	เม.ย.					
13	กระเทียม แห้งใหญ่คละ (บาท/กก.)	19.40	23.77	16.23	21.96	32.94	19.23	27.52	58.32	25.60	34.60	53.99	29.77	-	-	-	25.83	-
			ก.พ.	มี.ค.		พ.ย.	ก.ค.		พ.ย.	มี.ค.		ม.ค.	ก.พ.					
14	สุกร ขายส่ง ตลาดกทม. (บาท/กก.)	44.95	55.22	37.33	49.31	52.79	43.90	45.91	50.55	37.20	39.97	46.17	30.98	54.38	58.79	48.05	62.10	62.00-63.00
			เม.ย.	ม.ค.		เม.ย.	ต.ค.		ม.ค.	ธ.ค.		ส.ค.	ม.ค.		มี.ค.	ม.ค.		
15	ไข่ไก่สด คละ (บาท/ฟอง)	2.02	2.45	1.40	2.18	2.54	1.63	1.70	1.84	1.50	1.92	2.17	1.74	2.23	2.48	1.76	2.57	2.50-2.60
			ก.ค.	ก.พ.		ก.ค.	ธ.ค.		พ.ย.	ก.พ.		ก.ย.	มี.ค.-เม.ย.,ธ.ค.		มี.ค.	ม.ค.		
16	เกลือทะเล (บาท/ตัน)	1,030	1,153	932	708	739	695	765	839	667	923	1,111	539	1,804	2,533	961	1,133	-
			ก.พ.	ธ.ค.		ก.พ.	พ.ย.-ธ.ค.		ธ.ค.	มี.ย.		ต.ค.	เม.ย.		ธ.ค.	ก.พ.		

	สินค้า	ราคาเฉลี่ย																
		ปี 2547			ปี 2548			ปี 2549			ปี 2550			ปี 2551			ปี 2552	
		เฉลี่ย	สูงสุด	ต่ำสุด	เฉลี่ย	สูงสุด	ต่ำสุด	เฉลี่ย	สูงสุด	ต่ำสุด	เฉลี่ย	สูงสุด	ต่ำสุด	เฉลี่ย	สูงสุด	ต่ำสุด	เม.ย.	(12 พ.ค.52)
17	กลุ่มสินค้าที่ต้องนำเข้า ถั่วเหลือง ชนิดคละ (บาท/กก.)	12.29	15.28	9.79	10.75	13.00	9.22	10.47	11.18	10.04	11.56	15.28	9.75	17.51	20.25	15.83	15.01	16.80-17.30
			เม.ย.	ต.ค.		ม.ค.	ต.ค.		ธ.ค.	พ.ค.		ธ.ค.	มิ.ย.		ก.ค.	ธ.ค.		
18	กากถั่วเหลือง ผลิตจากเมล็ดในประเทศ ขายส่ง กทม. (บาท/กก.)	13.51	15.80	11.29	11.80	12.42	10.80	10.79	11.33	10.46	12.79	17.10	10.92	17.58	20.18	13.00	15.97	16.55-16.85
			พ.ค.	ต.ค.		มิ.ย.	ธ.ค.		เม.ย.	ก.พ.		ธ.ค.	ม.ค.		ก.ค.	ธ.ค.		
19	ปลาป่น โปรตีน 60 % ขึ้นไป กลิ่นเบอร์ 1 ตลาด กทม. (บาท/กก.)	23.75	26.55	18.51	22.65	24.37	21.20	28.29	32.84	23.53	25.80	28.14	23.21	30.74	35.95	26.08	29.38	31.40
			ก.ย.	ก.พ.		ธ.ค.	ก.พ.		ส.ค.	ธ.ค.		ธ.ค.	ม.ค.		ส.ค.	ธ.ค.		

หมายเหตุ

- 1/ ปีการผลิต เริ่มตั้งแต่ ต.ค. - ก.ย.
 - 2/ ปีการผลิต เริ่มตั้งแต่ ก.ค. - มิ.ย.
 - 3/ ปีการผลิต เริ่มตั้งแต่ พ.ย. - เม.ย.
- * ตลาดปิดทำการในช่วงเทศกาลตรุษจีน

ราคารับจํานำสินค้านําเกษตร ปี 2551/52

ลำดับที่	สินค้า	ราคารับจํานำ																																																								
1.	ข้าวนาปี	<p>กำหนดราคารับจํานำข้าวเปลือกนาปี ปีการผลิต 2551/52(ณ ความชื้นไม่เกิน 15%) ดังนี้</p> <table border="1"> <thead> <tr> <th>ชนิดข้าว</th> <th>บาท/ตัน</th> </tr> </thead> <tbody> <tr> <td>1) ข้าวเปลือกหอมมะลิ</td> <td></td> </tr> <tr> <td>ข้าวเปลือกหอมมะลิ ชนิดสีได้ต้นข้าว 42 กรัม</td> <td>15,000</td> </tr> <tr> <td>ข้าวเปลือกหอมมะลิ ชนิดสีได้ต้นข้าว 40 กรัม</td> <td>14,800</td> </tr> <tr> <td>ข้าวเปลือกหอมมะลิ ชนิดสีได้ต้นข้าว 38 กรัม</td> <td>14,600</td> </tr> <tr> <td>ข้าวเปลือกหอมมะลิ ชนิดสีได้ต้นข้าว 36 กรัม</td> <td>14,400</td> </tr> <tr> <td>2) ข้าวเปลือกหอมจังหวัด</td> <td></td> </tr> <tr> <td>ข้าวเปลือกชนิดสีได้ต้นข้าว 40 กรัม</td> <td>13,000</td> </tr> <tr> <td>ข้าวเปลือกชนิดสีได้ต้นข้าว 38 กรัม</td> <td>12,800</td> </tr> <tr> <td>ข้าวเปลือกชนิดสีได้ต้นข้าว 36 กรัม</td> <td>12,600</td> </tr> <tr> <td>ข้าวเปลือกชนิดสีได้ต้นข้าว 34 กรัม</td> <td>12,400</td> </tr> <tr> <td colspan="2">หมายเหตุ : ปรับเพิ่ม – ลดตามจำนวนกรัม ในอัตรากรัมละ 100 บาท</td> </tr> <tr> <td colspan="2">สำหรับการรับจํานำที่ยังนางของเกษตรกรกำหนดราคารับจํานำข้าวเปลือกหอมมะลิ ต้นละ 16,000 บาท ข้าวเปลือกหอมจังหวัดต้นละ 14,000 บาท</td> </tr> <tr> <td>3) ข้าวเปลือกเจ้านาปี</td> <td></td> </tr> <tr> <td>ข้าวเปลือกเจ้านาปี 100% (ชนิดสีเป็นข้าวสาร 100%)</td> <td>12,000</td> </tr> <tr> <td>ข้าวเปลือกเจ้านาปี 5% (ชนิดสีเป็นข้าวสาร 5%)</td> <td>11,800</td> </tr> <tr> <td>ข้าวเปลือกเจ้านาปี 10% (ชนิดสีเป็นข้าวสาร 10%)</td> <td>11,600</td> </tr> <tr> <td>ข้าวเปลือกเจ้านาปี 15% (ชนิดสีเป็นข้าวสาร 15%)</td> <td>11,200</td> </tr> <tr> <td>ข้าวเปลือกเจ้านาปี 25% (ชนิดสีเป็นข้าวสาร 25%)</td> <td>10,800</td> </tr> <tr> <td>4) ข้าวเปลือกปทุมธานี</td> <td></td> </tr> <tr> <td>ข้าวเปลือกชนิดสีได้ต้นข้าว 42 กรัม</td> <td>12,000</td> </tr> <tr> <td>ข้าวเปลือกชนิดสีได้ต้นข้าว 40 กรัม</td> <td>11,800</td> </tr> <tr> <td>ข้าวเปลือกชนิดสีได้ต้นข้าว 38 กรัม</td> <td>11,600</td> </tr> <tr> <td>ข้าวเปลือกชนิดสีได้ต้นข้าว 36 กรัม</td> <td>11,400</td> </tr> <tr> <td colspan="2">หมายเหตุ : ปรับเพิ่ม – ลดตามจำนวนกรัม ในอัตรากรัมละ 100 บาท</td> </tr> <tr> <td>5) ข้าวเปลือกเหนียว</td> <td></td> </tr> <tr> <td>ข้าวเปลือกเหนียว 10% เมล็ดยาว</td> <td>10,000</td> </tr> <tr> <td>ข้าวเปลือกเหนียว 10% ชนิดกลม</td> <td>9,000</td> </tr> </tbody> </table>	ชนิดข้าว	บาท/ตัน	1) ข้าวเปลือกหอมมะลิ		ข้าวเปลือกหอมมะลิ ชนิดสีได้ต้นข้าว 42 กรัม	15,000	ข้าวเปลือกหอมมะลิ ชนิดสีได้ต้นข้าว 40 กรัม	14,800	ข้าวเปลือกหอมมะลิ ชนิดสีได้ต้นข้าว 38 กรัม	14,600	ข้าวเปลือกหอมมะลิ ชนิดสีได้ต้นข้าว 36 กรัม	14,400	2) ข้าวเปลือกหอมจังหวัด		ข้าวเปลือกชนิดสีได้ต้นข้าว 40 กรัม	13,000	ข้าวเปลือกชนิดสีได้ต้นข้าว 38 กรัม	12,800	ข้าวเปลือกชนิดสีได้ต้นข้าว 36 กรัม	12,600	ข้าวเปลือกชนิดสีได้ต้นข้าว 34 กรัม	12,400	หมายเหตุ : ปรับเพิ่ม – ลดตามจำนวนกรัม ในอัตรากรัมละ 100 บาท		สำหรับการรับจํานำที่ยังนางของเกษตรกรกำหนดราคารับจํานำข้าวเปลือกหอมมะลิ ต้นละ 16,000 บาท ข้าวเปลือกหอมจังหวัดต้นละ 14,000 บาท		3) ข้าวเปลือกเจ้านาปี		ข้าวเปลือกเจ้านาปี 100% (ชนิดสีเป็นข้าวสาร 100%)	12,000	ข้าวเปลือกเจ้านาปี 5% (ชนิดสีเป็นข้าวสาร 5%)	11,800	ข้าวเปลือกเจ้านาปี 10% (ชนิดสีเป็นข้าวสาร 10%)	11,600	ข้าวเปลือกเจ้านาปี 15% (ชนิดสีเป็นข้าวสาร 15%)	11,200	ข้าวเปลือกเจ้านาปี 25% (ชนิดสีเป็นข้าวสาร 25%)	10,800	4) ข้าวเปลือกปทุมธานี		ข้าวเปลือกชนิดสีได้ต้นข้าว 42 กรัม	12,000	ข้าวเปลือกชนิดสีได้ต้นข้าว 40 กรัม	11,800	ข้าวเปลือกชนิดสีได้ต้นข้าว 38 กรัม	11,600	ข้าวเปลือกชนิดสีได้ต้นข้าว 36 กรัม	11,400	หมายเหตุ : ปรับเพิ่ม – ลดตามจำนวนกรัม ในอัตรากรัมละ 100 บาท		5) ข้าวเปลือกเหนียว		ข้าวเปลือกเหนียว 10% เมล็ดยาว	10,000	ข้าวเปลือกเหนียว 10% ชนิดกลม	9,000
ชนิดข้าว	บาท/ตัน																																																									
1) ข้าวเปลือกหอมมะลิ																																																										
ข้าวเปลือกหอมมะลิ ชนิดสีได้ต้นข้าว 42 กรัม	15,000																																																									
ข้าวเปลือกหอมมะลิ ชนิดสีได้ต้นข้าว 40 กรัม	14,800																																																									
ข้าวเปลือกหอมมะลิ ชนิดสีได้ต้นข้าว 38 กรัม	14,600																																																									
ข้าวเปลือกหอมมะลิ ชนิดสีได้ต้นข้าว 36 กรัม	14,400																																																									
2) ข้าวเปลือกหอมจังหวัด																																																										
ข้าวเปลือกชนิดสีได้ต้นข้าว 40 กรัม	13,000																																																									
ข้าวเปลือกชนิดสีได้ต้นข้าว 38 กรัม	12,800																																																									
ข้าวเปลือกชนิดสีได้ต้นข้าว 36 กรัม	12,600																																																									
ข้าวเปลือกชนิดสีได้ต้นข้าว 34 กรัม	12,400																																																									
หมายเหตุ : ปรับเพิ่ม – ลดตามจำนวนกรัม ในอัตรากรัมละ 100 บาท																																																										
สำหรับการรับจํานำที่ยังนางของเกษตรกรกำหนดราคารับจํานำข้าวเปลือกหอมมะลิ ต้นละ 16,000 บาท ข้าวเปลือกหอมจังหวัดต้นละ 14,000 บาท																																																										
3) ข้าวเปลือกเจ้านาปี																																																										
ข้าวเปลือกเจ้านาปี 100% (ชนิดสีเป็นข้าวสาร 100%)	12,000																																																									
ข้าวเปลือกเจ้านาปี 5% (ชนิดสีเป็นข้าวสาร 5%)	11,800																																																									
ข้าวเปลือกเจ้านาปี 10% (ชนิดสีเป็นข้าวสาร 10%)	11,600																																																									
ข้าวเปลือกเจ้านาปี 15% (ชนิดสีเป็นข้าวสาร 15%)	11,200																																																									
ข้าวเปลือกเจ้านาปี 25% (ชนิดสีเป็นข้าวสาร 25%)	10,800																																																									
4) ข้าวเปลือกปทุมธานี																																																										
ข้าวเปลือกชนิดสีได้ต้นข้าว 42 กรัม	12,000																																																									
ข้าวเปลือกชนิดสีได้ต้นข้าว 40 กรัม	11,800																																																									
ข้าวเปลือกชนิดสีได้ต้นข้าว 38 กรัม	11,600																																																									
ข้าวเปลือกชนิดสีได้ต้นข้าว 36 กรัม	11,400																																																									
หมายเหตุ : ปรับเพิ่ม – ลดตามจำนวนกรัม ในอัตรากรัมละ 100 บาท																																																										
5) ข้าวเปลือกเหนียว																																																										
ข้าวเปลือกเหนียว 10% เมล็ดยาว	10,000																																																									
ข้าวเปลือกเหนียว 10% ชนิดกลม	9,000																																																									

ลำดับที่	สินค้า	ราคารับจำหน่าย																																
2.	นาปรัง	<p>กำหนดราคารับจำหน่ายข้าวเปลือกนาปรัง ปีการผลิต 2552 (ณ ความชื้นไม่เกิน 15%) ดังนี้</p> <table border="1"> <thead> <tr> <th data-bbox="512 315 1246 360">ชนิดข้าว</th> <th data-bbox="1246 315 1437 360">บาท/ตัน</th> </tr> </thead> <tbody> <tr> <td colspan="2" data-bbox="512 383 1437 427">1) ข้าวเปลือกเจ้านาปรัง</td> </tr> <tr> <td data-bbox="512 427 1246 472">ข้าวเปลือกเจ้านาปรัง 100%</td> <td data-bbox="1246 427 1437 472">12,000</td> </tr> <tr> <td data-bbox="512 472 1246 517">ข้าวเปลือกเจ้านาปรัง 5%</td> <td data-bbox="1246 472 1437 517">11,800</td> </tr> <tr> <td data-bbox="512 517 1246 562">ข้าวเปลือกเจ้านาปี 10%</td> <td data-bbox="1246 517 1437 562">11,600</td> </tr> <tr> <td data-bbox="512 562 1246 607">ข้าวเปลือกเจ้านาปี 15%</td> <td data-bbox="1246 562 1437 607">11,200</td> </tr> <tr> <td data-bbox="512 607 1246 651">ข้าวเปลือกเจ้านาปี 25%</td> <td data-bbox="1246 607 1437 651">10,800</td> </tr> <tr> <td colspan="2" data-bbox="512 696 1437 741">2) ข้าวเปลือกปทุมธานี</td> </tr> <tr> <td data-bbox="512 741 1246 786">ข้าวเปลือกชนิดสีได้ต้นข้าว 42 กรัม</td> <td data-bbox="1246 741 1437 786">12,000</td> </tr> <tr> <td data-bbox="512 786 1246 831">ข้าวเปลือกชนิดสีได้ต้นข้าว 40 กรัม</td> <td data-bbox="1246 786 1437 831">11,800</td> </tr> <tr> <td data-bbox="512 831 1246 875">ข้าวเปลือกชนิดสีได้ต้นข้าว 38 กรัม</td> <td data-bbox="1246 831 1437 875">11,600</td> </tr> <tr> <td data-bbox="512 875 1246 920">ข้าวเปลือกชนิดสีได้ต้นข้าว 36 กรัม</td> <td data-bbox="1246 875 1437 920">11,400</td> </tr> <tr> <td colspan="2" data-bbox="512 965 1437 1010">หมายเหตุ : ปรับเพิ่ม – ลดตามจำนวนกรัม ในอัตรากรัมละ 100 บาท</td> </tr> <tr> <td colspan="2" data-bbox="512 1032 1437 1077">3) ข้าวเปลือกเหนียว</td> </tr> <tr> <td data-bbox="512 1077 1246 1122">ข้าวเปลือกเหนียว 10% เมล็ดยาว</td> <td data-bbox="1246 1077 1437 1122">10,000</td> </tr> <tr> <td data-bbox="512 1122 1246 1167">ข้าวเปลือกเหนียว 10% ชนิดคละ</td> <td data-bbox="1246 1122 1437 1167">9,000</td> </tr> </tbody> </table>	ชนิดข้าว	บาท/ตัน	1) ข้าวเปลือกเจ้านาปรัง		ข้าวเปลือกเจ้านาปรัง 100%	12,000	ข้าวเปลือกเจ้านาปรัง 5%	11,800	ข้าวเปลือกเจ้านาปี 10%	11,600	ข้าวเปลือกเจ้านาปี 15%	11,200	ข้าวเปลือกเจ้านาปี 25%	10,800	2) ข้าวเปลือกปทุมธานี		ข้าวเปลือกชนิดสีได้ต้นข้าว 42 กรัม	12,000	ข้าวเปลือกชนิดสีได้ต้นข้าว 40 กรัม	11,800	ข้าวเปลือกชนิดสีได้ต้นข้าว 38 กรัม	11,600	ข้าวเปลือกชนิดสีได้ต้นข้าว 36 กรัม	11,400	หมายเหตุ : ปรับเพิ่ม – ลดตามจำนวนกรัม ในอัตรากรัมละ 100 บาท		3) ข้าวเปลือกเหนียว		ข้าวเปลือกเหนียว 10% เมล็ดยาว	10,000	ข้าวเปลือกเหนียว 10% ชนิดคละ	9,000
ชนิดข้าว	บาท/ตัน																																	
1) ข้าวเปลือกเจ้านาปรัง																																		
ข้าวเปลือกเจ้านาปรัง 100%	12,000																																	
ข้าวเปลือกเจ้านาปรัง 5%	11,800																																	
ข้าวเปลือกเจ้านาปี 10%	11,600																																	
ข้าวเปลือกเจ้านาปี 15%	11,200																																	
ข้าวเปลือกเจ้านาปี 25%	10,800																																	
2) ข้าวเปลือกปทุมธานี																																		
ข้าวเปลือกชนิดสีได้ต้นข้าว 42 กรัม	12,000																																	
ข้าวเปลือกชนิดสีได้ต้นข้าว 40 กรัม	11,800																																	
ข้าวเปลือกชนิดสีได้ต้นข้าว 38 กรัม	11,600																																	
ข้าวเปลือกชนิดสีได้ต้นข้าว 36 กรัม	11,400																																	
หมายเหตุ : ปรับเพิ่ม – ลดตามจำนวนกรัม ในอัตรากรัมละ 100 บาท																																		
3) ข้าวเปลือกเหนียว																																		
ข้าวเปลือกเหนียว 10% เมล็ดยาว	10,000																																	
ข้าวเปลือกเหนียว 10% ชนิดคละ	9,000																																	
3.	มันสำปะหลัง	<p>กำหนดราคารับจำหน่ายหัวมันสำปะหลังสดที่เชื้อแป้ง 25% ฤดูการผลิต ปี 2551/52 ณ จุดรับจำหน่าย เป็นขั้นบันได ดังนี้</p> <table border="1"> <thead> <tr> <th data-bbox="512 1391 1150 1435">ระยะเวลา</th> <th data-bbox="1150 1391 1437 1435">บาท/กก.</th> </tr> </thead> <tbody> <tr> <td data-bbox="512 1458 1150 1503">พ.ย. 51</td> <td data-bbox="1150 1458 1437 1503">1.80</td> </tr> <tr> <td data-bbox="512 1503 1150 1547">ธ.ค. 51</td> <td data-bbox="1150 1503 1437 1547">1.85</td> </tr> <tr> <td data-bbox="512 1547 1150 1592">ม.ค. 52</td> <td data-bbox="1150 1547 1437 1592">1.90</td> </tr> <tr> <td data-bbox="512 1592 1150 1637">ก.พ. 52</td> <td data-bbox="1150 1592 1437 1637">1.95</td> </tr> <tr> <td data-bbox="512 1637 1150 1682">มี.ค. 52</td> <td data-bbox="1150 1637 1437 1682">2.00</td> </tr> <tr> <td data-bbox="512 1682 1150 1727">เม.ย. 52</td> <td data-bbox="1150 1682 1437 1727">2.05</td> </tr> </tbody> </table> <p>ทั้งนี้ให้เพิ่ม/ลด ราคารับจำหน่ายได้ตามเปอร์เซ็นต์เชื้อแป้งเปอร์เซ็นต์ละ 0.02 บาท</p>	ระยะเวลา	บาท/กก.	พ.ย. 51	1.80	ธ.ค. 51	1.85	ม.ค. 52	1.90	ก.พ. 52	1.95	มี.ค. 52	2.00	เม.ย. 52	2.05																		
ระยะเวลา	บาท/กก.																																	
พ.ย. 51	1.80																																	
ธ.ค. 51	1.85																																	
ม.ค. 52	1.90																																	
ก.พ. 52	1.95																																	
มี.ค. 52	2.00																																	
เม.ย. 52	2.05																																	

ลำดับที่	สินค้า	ราคารับจำหน่าย	
4.	ข้าวโพดเลี้ยงสัตว์	กำหนดราคารับจำหน่ายข้าวโพดเลี้ยงสัตว์ ปี 2551/52 ดังนี้	
		ความชื้นไม่เกิน	บาท/กก.
		14.5%	8.50
		20.0%	7.44
		25.0%	6.61
		30.0%	5.95
		ทั้งนี้ให้เกษตรกรมอบสิทธิในการจำหน่ายข้าวโพดได้ก่อนครบกำหนดไถ่ถอน โดยให้ อคส. สามารถจำหน่ายภายในประเทศและส่งออกได้	

1. การผลิตและความต้องการใช้

	2547/48	2548/49	2549/50	2550/51*	2551/52*
ผลผลิตข้าว(ล้านตันข้าวเปลือก)					(พยากรณ์*)
โลก	608.235	633.441	637.350	654.342	666.270*
ไทย	28.559	30.291	29.642	32.099	31.465
- นาปี	22.670	23.539	22.840	23.308	23.709
- นาปรัง	5.888	6.752	6.802	8.791	7.756
ความต้องการ	15.545	15.848	16.300	16.900	16.900
ส่งออก (มค.-ธค.) (ล้านตันข้าวสาร)	7.304	7.420	9.557	10.011	8.5 * (เป้าหมายเบื้องต้น)
มูลค่าส่งออก (ล้านบาท)	90,874	97,349	123,728	200,892	-
ปริมาณคงเหลือ	6.729	7.236	7.921	-	-
* ข้อมูลพยากรณ์ของกระทรวงเกษตรสหรัฐฯ (USDA) ราคา (บาท/ตัน) (พย.-ตค.)					(พย.-เมย.)
- ข้าวเปลือกเจ้าหอมมะลิ	7,871	8,278	8,843	14,228	13,387
- ข้าวเปลือกเจ้านาปี 5%	6,119	6,790	6,175	7,039	9,821
- ข้าวเปลือกเจ้าเหนียว	6,254	7,837	11,805	9,119	7,300
- ข้าวเปลือกเจ้านาปรัง (มค.-ธค.)	6,653	6,537	6,197	12,165	9,885
ต้นทุนการผลิต (บาท/ตัน)					
ข้าวเปลือกหอมมะลิ	6,455	7,049	7,315	7,813	10,482
ข้าวเปลือกเจ้านาปี	4,569	4,152	4,634	4,532	6,512
ข้าวเปลือกเหนียว	5,123	6,429	6,515	6,668	8,887
ข้าวเปลือกนาปรัง	4,391	4,812	5,074	6,696	6,794

2. สถานการณ์การผลิต กระทรวงเกษตรและสหกรณ์พยากรณ์การผลิตข้าวนาปรัง ปี 2552 ดังนี้
พื้นที่เพาะปลูก ผลผลิตข้าวนาปรัง ปี 2552

ภาค	พื้นที่เพาะปลูก (ล้านไร่)			ผลผลิต (ล้านตัน)		
	2551	2552	Δ %	2551	2552	Δ %
รวมทั้งประเทศ	12.801	11.292	-11.79	8.791	7.674	-12.70
เหนือ	4.476	3.957	-11.61	3.061	2.666	-12.92
ตะวันออกเฉียงเหนือ	1.263	1.163	-7.88	0.685	0.629	-8.21
กลาง	6.726	5.846	-13.08	4.876	4.215	-13.55
ใต้	0.336	0.326	-3.01	0.168	0.164	-2.41

ที่มา : สำนักงานเศรษฐกิจการเกษตร

กระทรวงเกษตรและสหกรณ์ คาดการณ์ผลผลิตข้าวเปลือกนาปรัง ปี 2552 ณ เดือนมีนาคม มีพื้นที่เพาะปลูก ประมาณ 11.292 ล้านไร่ ลดลงจากปี 2551 ประมาณ 1.509 ล้านไร่ คิดเป็นร้อยละ 11.79 และมีผลผลิตประมาณ 7.674 ล้านตันข้าวเปลือก ลดลงจากปีก่อนประมาณ 1.117 ล้านตันข้าวเปลือก คิดเป็นร้อยละ 12.70 ผลผลิตเฉลี่ย 680 กก./ไร่ และผลผลิตออกสู่ตลาดมากในช่วงเดือน มี.ค.-ก.ค.52 คิดเป็นร้อยละ 88.97 หรือประมาณ 6.83 ล้านตันข้าวเปลือก

3. ภาวะและราคาข้าว

ในช่วงเดือนเมษายน 2552 ข้าวเปลือกหอมมะลิ (ชนิดสีได้ตันข้าว 36 กรัม) ราคาสูงขึ้นจากเดือนมีนาคม 2552 จากตันละ 14,246 บาท เป็นตันละ 14,254 บาท ปริมาณผลผลิตออกสู่ตลาดน้อย ขณะที่ตลาดมีความต้องการซื้ออย่างต่อเนื่อง ข้าวเปลือกเจ้า 5% นาปรัง ราคาสูงขึ้นจากตันละ 9,874 บาท เป็นตันละ 9,885 บาท ส่วนข้าวเปลือกเหนียว 10% เมล็ดยาว ราคาตกลงจากตันละ 7,636 บาท เป็นตันละ 7,547 บาท ผลผลิตข้าวนาปรังปี 2552 ฤดูใหม่ทยอยออกสู่ตลาดเพิ่มขึ้น ภาครัฐได้ดำเนินการรับจำนำข้าวเปลือกนาปรังปี 2552 ไว้รองรับ จะส่งผลให้ราคาข้าวเปลือกมีแนวโน้มอยู่ในเกณฑ์ดี

4. การส่งออก

	หน่วย ปริมาณ: ล้านตัน มูลค่า : ล้านบาท				
	ปี 2548	ปี 2549	ปี 2550	ปี 2551	ปี 2552
ปริมาณการส่งออก (มค.- ธค.)	7.304	7.420	9.557	10.011	8.5*
ธ 1 - 30 เมย.	-	-	-	4.025	2.723
มูลค่าส่งออก (มค.- ธค.)	90,874	97,349	123,700	200,507	-
ธ 1 - 30 เมย.	-	-	-	59,933	52,508

ปี 2552 กระทรวงพาณิชย์ปรับเป้าหมายการส่งออกข้าวจากเดิมประมาณ 8.5 - 9.6 ล้านตัน เหลือประมาณ 8.5 ล้านตัน ซึ่งรายงานส่งออกเบื้องต้นตั้งแต่วันที่ 1 มค.- 30 เมย.2552 มีปริมาณ 2.723 ล้านตัน คิดเป็นร้อยละ 32.04 ของเป้าหมายส่งออก และมูลค่าส่งออกรวม 52,508 ล้านบาท

5. สภาพปัญหาและสาเหตุ

5.1 ผลผลิตส่วนใหญ่ออกสู่ตลาดพร้อมกันมากและกระจุกตัวในช่วงต้นฤดู จากการที่ตลาดโลกมีความต้องการข้าวและธัญพืชเพิ่มขึ้น ประเทศผู้ผลิตสำคัญได้เร่งการเพาะปลูก จะส่งผลให้ราคาปรับตัวลดลง

5.2 การค้าข้าวในตลาดโลกราคามีแนวโน้มลดลง เนื่องจากทั้งผู้ส่งออกและผู้นำเข้าสำคัญ เช่น จีน ไทย ปากีสถาน อินเดีย บังคลาเทศ อินโดนีเซีย มีผลผลิตเพิ่มขึ้น

5.3 ราคาข้าวส่งออกมีผลต่อราคาภายในประเทศ หากราคาตลาดโลกลดลงทำให้ราคาภายในประเทศลดลงตามไปด้วย

6. มาตรการรับจำนำข้าวเปลือกนาปรัง ปี 2552

คณะกรรมการนโยบายข้าวแห่งชาติ (กชช.) เห็นชอบมาตรการรับจำนำข้าวเปลือกนาปรังปี 2552 ดังนี้

(1) เป้าหมาย ปริมาณรับจำนำ 2.5 ล้านตันข้าวเปลือก โดยให้ อคส. และ อ.ต.ก. รับฝากและออกใบประทวน และ ธ.ก.ส. รับจำนำใบประทวนที่ อคส. และ อ.ต.ก. ออกให้แก่เกษตรกรและสถาบันเกษตรกร (2) ระยะเวลา รับจำนำ 16 มีค.- 31 กค.52 ส่วนภาคใต้ รับจำนำ กค. - กย.52 (3) ระยะเวลาไถ่ถอน 4 เดือนนับถัดจาก เดือนที่รับจำนำ (4) ระยะเวลาโครงการ 16 มีค.- ธค.52 (5) ราคารับจำนำ ณ ความชื้นไม่เกิน 15% เท่ากับ ข้าวเปลือกเจ้าหน้าปี ปีการผลิต 2551/52 1) ข้าวเปลือกเจ้า (ชนิดสีเป็นข้าวสาร 25% - 100%) ราคาตันละ 10,800 - 12,000 บาท 2) ข้าวเปลือกปทุมธานี (ชนิดสีได้ต้นข้าว 36-42 กรัม) ราคาตันละ 11,400 - 12,000 บาท 3) ข้าวเปลือกเหนียวชนิดละเอียด ราคาตันละ 9,000 บาท และข้าวเปลือกเหนียว 10% เมล็ดยาว ราคาตันละ 10,000 บาท

7. ผลการดำเนินการ

ผลการรับจำนำข้าวเปลือกนาปรัง ปี 2552 ตั้งแต่วันที่ 16 มีค - 30 เมย.52 มีปริมาณ รับจำนำรวมจำนวน 2,320,175 ตัน เกษตรกรจำนำ 187,454 ราย เปิดจุดรับจำนำรวม 374 จุด โดย แยกเป็นรับจำนำกับ อคส.ปริมาณ 1,451,609 ตัน เปิดจุด 273 จุด รับจำนำกับ อ.ต.ก.ปริมาณ 868,566 ตัน เปิดจุด 129 จุด

สำนักส่งเสริมการค้าสินค้าเกษตร
กรมการค้าภายใน
พฤษภาคม 2552
PriceApril2009/ฟว/D-64

สรุปปริมาณการส่งข้าวออกไปต่างประเทศรายเดือน

หน่วย: ปริมาณ/เมตริกตัน

มูลค่า/ล้านบาท

เดือน	2538	2539	2540	2541	2542	2543	2544	2545	2546	2547	2548	2549	2550	2551	2552
มค.	683,322	562,889	377,949	684,258	561,509	453,860	542,617	683,545	580,091	550,232	764,497	579,501	622,942	1,022,849	637,657
กพ.	638,035	430,992	287,899	564,678	435,160	531,032	468,532	531,389	544,549	704,296	588,663	585,601	591,362	1,049,697	674,909
มีค.	580,866	492,731	374,825	591,276	466,123	495,392	376,301	571,122	482,455	821,005	591,762	626,015	743,386	1,136,239	724,700
ไตรมาสแรก	1,902,223	1,486,612	1,040,673	1,840,212	1,462,792	1,480,284	1,387,450	1,786,056	1,607,095	2,075,533	1,944,922	1,791,117	1,957,690	3,208,785	2,037,266
เมย.	374,147	417,077	418,520	547,554	379,246	403,915	547,252	483,273	556,881	800,361	588,838	599,232	703,758	816,424	685,237
พค.	526,393	518,318	396,191	427,058	473,077	557,074	634,543	646,631	586,875	831,376	597,570	665,334	683,554	1,006,026	
มิย.	533,577	425,083	473,177	495,114	537,306	396,904	611,925	498,500	532,499	946,430	588,818	659,296	729,510	954,388	
ไตรมาสที่ 2	1,434,117	1,360,478	1,287,888	1,469,726	1,389,629	1,357,893	1,793,720	1,628,404	1,676,255	2,578,167	1,775,226	1,923,862	2,116,822	2,776,838	685,237
กค.	405,274	415,273	425,167	529,767	615,205	544,933	523,064	533,432	684,057	1,003,889	561,690	553,948	624,703	890,492	
สค.	376,875	413,516	412,798	525,671	632,679	493,681	699,300	574,400	699,916	738,805	628,221	525,788	641,321	790,060	
กย.	435,860	312,445	462,548	416,133	623,196	521,024	722,541	565,366	633,782	879,905	560,741	624,922	836,384	709,319	
ไตรมาสที่ 3	1,218,009	1,141,234	1,300,513	1,471,571	1,871,080	1,559,638	1,944,905	1,673,198	2,017,755	2,622,599	1,750,652	1,704,658	2,102,408	2,389,871	
ตค.	337,186	352,704	465,190	461,287	564,073	697,394	813,038	908,034	716,841	1,089,458	600,084	697,756	1,101,638	604,910	
พย.	425,557	429,231	435,278	526,719	658,781	727,417	805,751	682,724	727,684	964,682	592,664	663,253	1,168,506	437,476	
ธค.	622,232	480,125	742,667	639,340	767,664	776,768	800,503	567,222	851,784	809,786	640,798	640,010	1,110,318	593,154	
ไตรมาสที่ 4	1,384,975	1,262,060	1,643,135	1,627,346	1,990,518	2,201,579	2,419,292	2,157,980	2,296,309	2,863,926	1,833,546	2,001,019	3,380,462	1,635,540	
ปริมาณรวม	5,939,324	5,250,384	5,272,209	6,408,855	6,714,019	6,599,394	7,545,367	7,245,638	7,597,414	10,140,225	7,304,346	7,420,656	9,557,382	10,011,034	2,722,503
มูลค่ารวม	46,792	48,783	60,619	85,394	72,324	68,102	69,261	67,193	76,368	110,376	90,874	97,349	123,700	200,892	52,508

ที่มา : สภาหอการค้าแห่งประเทศไทย (ตั้งแต่ปี 2541 - ปัจจุบันเป็นข้อมูลจากกรมการค้าต่างประเทศ)

กรมการค้าภายใน

ราคาข้าวเปลือกหอมมะลิ ที่โรงสีรับซื้อในส่วนภูมิภาค

FILE : PX004

หน่วย : บาท/ตัน

ปี	มค.	กพ.	มีค.	เมษ.	พค.	มิย.	กค.	สค.	กย.	ตค.	พย.	ธค.	เฉลี่ย
2541	9,352	9,508	8,909	8,738	8,709	8,664	8,501	8,388	8,041	7,258	6,332	6,298	8,225
2542	6,855	6,685	6,603	6,462	6,614	6,638	6,958	7,436	8,455	8,354	7,850	6,676	7,132
2543	6,743	6,781	6,885	6,977	7,311	7,477	8,005	8,135	8,177	8,146	7,289	6,413	7,362
2544	6,583	6,389	6,085	6,140	5,933	5,750	5,711	5,170	4,929	5,151	4,867	4,822	5,628
2545	5,216	5,410	5,472	5,550	5,625	6,248	6,735	6,785	6,874	6,758	6,340	6,375	6,116
2546	6,425	6,778	7,560	7,850	7,990	8,340	8,465	8,818	9,315	8,950	7,980	8,665	8,095
2547	9,376	9,175	9,270	9,567	9,249	8,743	7,957	7,718	7,407	7,178	7,738	7,695	8,423
2548	7,885	7,959	8,001	7,999	7,909	7,689	7,696	8,000	8,014	7,863	7,683	7,600	7,858
2549	7,500	7,833	8,151	8,157	8,305	8,315	8,812	8,975	9,023	8,980	8,364	8,291	8,392
2550	8,680	8,788	8,930	8,955	8,913	8,961	9,033	9,025	9,058	9,118	9,348	10,297	9,092
2551	10,500	12,175	13,108	18,497	18,576	15,111	14,758	13,658	13,761	13,649	11,910	12,276	13,998
2552	13,575	14,061	14,246	14,254									14,034

หมายเหตุ : เป็นราคาข้าวเปลือกหน้าโรงสีจังหวัดสุรินทร์ อุตรดิตถ์ อุบลราชธานี และนครราชสีมา (ชนิดสีได้ตันข้าว 36 กรัม)

ราคาข้าวเปลือกเหนียว (เมล็ดยาว) ที่โรงสีรับซื้อในส่วนภูมิภาค

หน่วย : บาท/ตัน

ปี	มค.	กพ.	มีค.	เมษ.	พค.	มิย.	กค.	สค.	กย.	ตค.	พย.	ธค.	เฉลี่ย
2541	8,491	8,521	7,880	7,970	8,099	8,033	7,971	7,880	7,730	7,155	6,263	6,000	7,666
2542	5,831	5,536	5,241	5,033	5,174	4,877	4,783	4,997	5,304	4,876	4,562	4,790	5,084
2543	4,667	4,549	4,528	4,706	4,831	4,828	5,068	5,203	5,208	5,295	5,111	4,997	4,916
2544	5,467	5,612	5,550	5,651	5,795	5,948	6,018	5,830	5,750	5,509	4,739	5,006	5,573
2545	5,063	5,124	5,112	5,374	5,657	5,781	5,913	6,155	6,293	6,073	5,568	5,236	5,612
2546	5,397	5,774	5,950	6,000	6,058	6,229	6,576	6,923	7,125	6,248	6,220	6,367	6,239
2547	6,730	6,510	6,514	6,669	6,742	6,600	6,600	6,540	6,209	5,940	6,100	5,945	6,425
2548	6,235	6,300	6,300	6,300	6,300	6,300	6,300	6,500	6,452	6,015	5,700	6,030	6,228
2549	6,774	6,979	7,200	7,331	7,500	7,679	9,100	9,464	10,020	10,262	10,567	10,258	8,595
2550	11,367	11,300	11,329	11,447	11,920	12,667	12,700	12,700	12,700	12,700	9,250	9,041	11,593
2551	8,691	8,860	9,862	12,664	10,279	9,293	8,698	7,903	7,582	6,991	6,120	6,902	8,654
2552	7,691	7,903	7,636	7,547									7,694

สำนักส่งเสริมการค้าสินค้าเกษตร

27 กุมภาพันธ์ 2552

px(รวม)/Tophit/vv/d65

ราคาข้าวเปลือกเจ้าหน้าปี 5% ตลาดกลางก้านันทร่ง/ท่าข้าวลาดยาว

FILE : PX003

หน่วย : บาท/ตัน

ปี	มค.	กพ.	มีค.	เมษ.	พค.	มิย.	กค.	สค.	กย.	ตค.	พย.	ธค.	เฉลี่ย
2541	7,253	7,494	6,650										7,132
2542	6,271	6,050										4,720	5,680
2543	4,824	4,975										4,550	4,783
2544	4,550	4,550	4,550								4,450	4,553	4,531
2545	4,624	4,761	4,650							4,750	4,750	4,700	4,706
2546	4,732	4,750	4,750								4,383	4,530	4,629
2547	4,727										6,090	6,250	5,689
2548	6,404	6,450									6,858	6,850	6,641
2549	6,850	6,850	6,850								6,168	6,250	6,594
2550	6,330	6,389									6,566	6,750	6,509
2551	6,773	7,838									9,400	9,400	8,353
2552	10,300	10,776											10,538

ราคาข้าวเปลือกเจ้าหน้าปี 5% ตลาดกลางจังหวัดพิษณุโลก

หน่วย : บาท/ตัน

ปี	มค.	กพ.	มีค.	เมษ.	พค.	มิย.	กค.	สค.	กย.	ตค.	พย.	ธค.	เฉลี่ย
2540	5,143	5,134	5,090	4,958	4,875							6,050	5,208
2541	6,956	7,350										5,435	6,580
2542	6,057	5,668	5,465								4,915	4,725	5,366
2543	4,850	4,958	4,799	4,472							4,715	4,132	4,654
2544	4,186	4,267	4,127								4,328	4,289	4,239
2545	4,405	4,650	4,650	4,650						4,706	4,627	4,475	4,595
2546	4,593	4,646	4,650								4,488	4,406	4,557
2547	4,680										5,775	5,885	5,447
2548	5,975	6,122									6,743	6,725	6,391
2549	6,725	6,725	6,725								5,806	6,000	6,396
2550	6,205	6,250									6,509	6,741	6,426
2551	6,836	8,293									9,250	9,490	8,467
2552	9,728	10,224											9,976

ราคาข้าวเปลือกหน้าปี 5 % เฉลี่ยตลาดก้านันทร่ง/ท่าข้าวลาดยาวและตลาดกลางจังหวัดพิษณุโลก

หน่วย : บาท/ตัน

ปี	มค.	กพ.	มีค.	เมษ.	พค.	มิย.	กค.	สค.	กย.	ตค.	พย.	ธค.	เฉลี่ย
2541	7,105	7,422	6,650									5,435	6,653
2542	6,164	5,859	5,465								4,915	4,723	5,425
2543	4,837	4,967	4,799	4,472							4,715	4,341	4,689
2544	4,368	4,409	4,339								4,389	4,421	4,385
2545	4,514	4,706	4,650	4,650						4,728	4,688	4,588	4,646
2546	4,663	4,698	4,700								4,434	4,468	4,593
2547	4,704										5,932	6,068	5,568
2548	6,190	6,286									6,800	6,788	6,516
2549	6,788	6,788	6,788								5,987	6,125	6,495
2550	6,268	6,320									6,538	6,746	6,468
2551	6,805	8,066									9,325	9,445	8,410
2552	10,014	10,500											10,257

ราคาข้าวเปลือกเจ้านาปรัง ความชื้น 15% ตลาดก้านันทรง / ทำข้าวลาดยาว

FILE : PX 008

หน่วย : บาท/ตัน

ปี	มค.	กพ.	มีค.	เมย.	พค.	มิย.	กค.	สค.	กย.	ตค.	พย.	ธค.	เฉลี่ย
2541	6,575	6,770	6,599	6,681	6,568	7,211	7,281	7,400	7,296	6,495	5,544	5,679	6,675
2542	6,213	5,611	5,368	4,859	4,840	5,200	5,303	5,248	4,997	4,671	4,655	4,797	5,147
2543	4,825		4,659	4,419	4,561	4,674	4,380	4,450	4,025	4,245	4,322	4,385	4,450
2544	4,498	4,492	4,273	4,185	4,250	4,385	4,450	4,160	4,330	4,345	4,344		4,337
2545			4,576	4,606	4,845	4,956	4,750	4,640	4,650	4,681			4,713
2546			4,580	4,550	4,550	4,731	4,902	4,713	4,707	4,603			4,667
2547		4,850	5,065	5,254	5,250	5,250	5,446	5,998	5,906	6,050			5,452
2548			6,365	6,888	6,900	6,882	6,750	6,688	6,983	6,950			6,801
2549			6,850	6,850	6,850	6,850	6,859	6,935	6,408	6,030			6,704
2550			6,243	6,323	6,174	6,233	6,250	6,250	6,250	6,250			6,247
2551			10,423	13,086	12,952	12,522	12,440	12,258	12,033	11,850			12,196
2552			9,997	10,319									10,158

หมายเหตุ : ตั้งแต่เดือนกุมภาพันธ์ 47 เป็นต้นไป เป็นราคาที่ตลาดกลางทำข้าวลาดยาว

ราคาข้าวเปลือกเจ้านาปรัง ความชื้น 15% ตลาดกลางจังหวัดพิษณุโลก

หน่วย : บาท/ตัน

ปี	มค.	กพ.	มีค.	เมย.	พค.	มิย.	กค.	สค.	กย.	ตค.	พย.	ธค.	เฉลี่ย
2541	7,437	7,126	6,231	6,695	6,599	7,267	7,186	7,286	7,148	6,164	5,192	5,488	6,652
2542	6,020	5,560	5,131	4,532	4,714	5,141	5,098	5,070	4,780	4,348	4,552	4,585	4,961
2543	4,740	4,889	4,677	4,316	4,173	4,123	4,080	4,221	3,775	4,192	4,177	4,156	4,293
2544	4,198	4,212	4,050	3,916	4,030	4,225	4,310	4,198	4,298	4,250	4,225	4,303	4,185
2545	4,439	4,617	4,571	4,589	4,610	4,635	4,492	4,410	4,425	4,492			4,528
2546			4,490	4,475	4,586	4,689	4,687	4,578	4,648				4,593
2547		4,740	5,048	5,131	5,317	5,373	5,448	5,670	5,775	5,775			5,364
2548			6,346	6,475	6,475	6,475	6,475	6,475	6,543	6,775			6,505
2549			6,663	6,475	6,475	6,475	6,475	6,475	6,335	5,575			6,369
2550			6,023	6,215	6,285	6,150	6,150	6,150	6,130	6,061			6,146
2551			10,533	13,803	13,642	12,321	12,500	11,917	11,773	10,580			12,134
2552			9,750	9,450									9,600

ราคาข้าวเปลือกนาปรัง ความชื้น 15 %เฉลี่ย ทำข้าวลาดยาวและจังหวัดพิษณุโลก

หน่วย : บาท/ตัน

ปี	มค.	กพ.	มีค.	เมย.	พค.	มิย.	กค.	สค.	กย.	ตค.	พย.	ธค.	เฉลี่ย
2541	7,006	6,948	6,415	6,688	6,584	7,239	7,234	7,343	7,208	6,301	5,368	5,583	6,660
2542	6,117	5,586	5,250	4,696	4,777	5,170	5,201	5,159	4,888	4,510	4,604	4,691	5,054
2543	4,787	4,889	4,668	4,368	4,367	4,398	4,230	4,336	3,900	4,218	4,250	4,271	4,390
2544	4,348	4,352	4,162	4,050	4,140	4,305	4,380	4,179	4,314	4,298	4,284	4,303	4,260
2545	4,439	4,617	4,574	4,598	4,728	4,793	4,621	4,525	4,538	4,587			4,602
2546			4,535	4,513	4,568	4,710	4,795	4,646	4,678	4,603			4,631
2547		4,795	5,057	5,193	5,284	5,312	5,447	5,834	5,841	5,913			5,408
2548			6,355	6,682	6,688	6,679	6,613	6,582	6,764	6,863			6,653
2549			6,757	6,663	6,663	6,663	6,667	6,705	6,372	5,803			6,537
2550			6,137	6,268	6,230	6,192	6,200	6,200	6,190	6,156			6,197
2551			10,478	13,445	13,297	12,422	12,470	12,088	11,907	11,215			12,165
2552			9,874	9,885									9,880

สำนักส่งเสริมการค้าสินค้าเกษตร

ราคาขายส่งข้าวสารเจ้า 100 % ชั้น 2 ตลาดกรุงเทพมหานคร

File : PX006

หน่วย : บาท/100 กก.

ปี	มค.	กพ.	มีค.	เมย.	พค.	มิย.	กค.	สค.	กย.	ตค.	พย.	ธค.	เฉลี่ย
2541	1,450	1,287	1,156	1,178	1,213	1,324	1,319	1,304	1,270	1,078	941	970	1,208
2542	1,058	987	902	828	854	898	900	886	876	819	851	846	892
2543	858	892	821	770	751	742	716	718	709	766	769	758	773
2544	755	748	729	716	720	740	743	724	729	719	741	752	735
2545	807	825	786	797	833	828	782	767	763	782	776	777	794
2546	824	832	806	807	814	826	806	779	766	741	734	759	791
2547	810	815	904	906	896	896	910	950	930	968	1,005	1,046	920
2548	1,069	1,075	1,087	1,135	1,126	1,123	1,108	1,125	1,131	1,134	1,104	1,112	1,111
2549	1,121	1,143	1,142	1,123	1,136	1,157	1,158	1,138	1,118	1,079	1,042	1,047	1,117
2550	1,074	1,085	1,082	1,052	1,063	1,091	1,073	1,072	1,066	1,078	1,119	1,169	1,085
2551	1,185	1,412	1,738	2,613	2,602	2,192	2,176	2,069	2,209	1,959	1,808	1,791	1,980
2552	1,845	1,966	1,911	1,758									1,870

ราคาขายส่งข้าวสารเจ้า 5% ตลาดกรุงเทพมหานคร

หน่วย : บาท/100 กก.

ปี	มค.	กพ.	มีค.	เมย.	พค.	มิย.	กค.	สค.	กย.	ตค.	พย.	ธค.	เฉลี่ย
2541	1,401	1,233	1,119	1,140	1,162	1,288	1,254	1,238	1,230	1,043	910	927	1,162
2542	1,022	949	868	799	822	866	873	859	831	780	816	819	859
2543	824	833	767	724	687	689	684	694	679	745	742	731	733
2544	730	724	700	671	675	694	707	696	710	702	714	726	704
2545	785	800	764	773	803	799	758	745	740	751	751	750	768
2546	794	797	782	783	785	795	774	747	739	721	714	732	764
2547	777	778	873	881	871	876	889	925	906	937	979	1,026	893
2548	1,049	1,055	1,066	1,115	1,106	1,103	1,088	1,105	1,107	1,108	1,079	1,088	1,089
2549	1,095	1,119	1,117	1,090	1,106	1,127	1,128	1,108	1,088	1,050	1,013	1,022	1,089
2550	1,050	1,051	1,038	1,018	1,031	1,061	1,039	1,038	1,027	1,051	1,096	1,135	1,053
2551	1,148	1,365	1,696	2,524	2,417	2,105	2,093	2,018	2,149	1,818	1,711	1,682	1,894
2552	1,705	1,866	1,809	1,656									1,759

ราคาขายส่งปลายข้าวขาว A-1 เลิศ (ใหม่) ตลาดกรุงเทพมหานคร

หน่วย : บาท/100 กก.

ปี	มค.	กพ.	มีค.	เมย.	พค.	มิย.	กค.	สค.	กย.	ตค.	พย.	ธค.	เฉลี่ย
2541	873	798	717	699	698	770	818	888	934	906	782	792	806
2542	794	718	677	618	625	690	724	728	683	604	597	522	665
2543	531	531	520	504	495	486	519	533	540	533	510	515	518
2544	534	524	497	501	522	545	585	589	612	602	541	541	549
2545	581	588	596	595	591	586	580	579	595	642	631	609	598
2546	595	591	570	560	556	584	578	583	584	581	583	600	580
2547	630	665	767	788	807	817	802	821	787	765	805	810	772
2548	829	841	836	838	830	818	813	825	836	846	812	800	827
2549	780	787	783	791	771	771	764	772	791	778	747	775	776
2550	829	870	861	822	800	821	829	847	880	950	996	1,074	882
2551	1,123	1,326	1,570	2,212	1,916	1,554	1,490	1,226	1,219	985	869	870	1,363
2552	905	977	1,004	1,008									974

ราคาขายส่งข้าวสารเจ้า 25% ในตลาดกรุงเทพมหานคร

px006-2

หน่วย : บาท/100 กก.

ปี	มค.	กพ.	มีค.	เมษ.	พค.	มิย.	กค.	สค.	กย.	ตค.	พย.	ธค.	เฉลี่ย
2541	1,265	1,112	1,003	1,006	1,037	1,158	1,162	1,160	1,144	1,003	870	883	1,067
2542	941	868	814	748	758	816	825	820	789	741	767	753	803
2543	759	765	714	675	645	643	640	651	647	700	691	681	684
2544	683	675	648	626	634	655	675	670	684	676	670	680	665
2545	733	748	721	728	749	746	713	704	702	725	723	717	726
2546	746	762	730	729	732	743	735	707	705	689	681	694	721
2547	734	746	844	853	849	854	866	900	875	874	904	965	855
2548	984	994	1,000	1,030	1,021	1,018	1,004	1,020	1,022	1,024	994	1,003	1,009
2549	1,016	1,034	1,032	1,006	993	993	998	983	981	969	948	971	994
2550	998	998	979	953	958	982	979	981	983	998	1,058	1,102	997
2551	1,147	1,350	1,681	2,454	2,402	2,062	2,027	1,845	1,896	1,587	1,355	1,408	1,768
2552	1,533	1,566	1,535	1,433									1,517

ราคาขายส่งข้าวหนึ่ง 100 % ตลาดกรุงเทพมหานคร

หน่วย : บาท/100 กก.

ปี	มค.	กพ.	มีค.	เมษ.	พค.	มิย.	กค.	สค.	กย.	ตค.	พย.	ธค.	เฉลี่ย
2541	1,420	1,305	1,103	1,096	1,124	1,268	1,273	1,284	1,265	1,092	764	997	1,166
2542	1,075	976	909	858	882	892	883	915	988	983	1,002	914	940
2543	886	907	863	830	810	811	814	799	752	812	762	763	817
2544	777	730	702	712	735	782	872	857	906	886	803	755	793
2545	793	799	769	761	771	766	751	760	766	790	797	757	773
2546	777	780	762	766	762	784	786	766	760	750	734	726	763
2547	753	787	882	916	933	926	924	995	975	985	1,001	1,037	926
2548	1,057	1,065	1,061	1,132	1,114	1,110	1,090	1,111	1,133	1,133	1,089	1,078	1,098
2549	1,081	1,108	1,108	1,095	1,096	1,123	1,143	1,131	1,124	1,095	1,066	1,057	1,102
2550	1,065	1,065	1,078	1,068	1,062	1,091	1,082	1,078	1,078	1,103	1,175	1,225	1,098
2551	1,248	1,523	1,870	2,751	2,799	2,354	2,344	2,162	2,205	1,892	1,759	1,783	2,058
2552	1,855	2,029	1,976	1,805									1,916

สำนักส่งเสริมการค้าสินค้าเกษตร

ราคาขายส่งข้าวเหนียว 10% เมล็ดยาว ตลาดกรุงเทพมหานคร

PX007-2

หน่วย : บาท/100 กก.

ปี	มค.	กพ.	มีค.	เมย.	พค.	มิย.	กค.	สค.	กย.	ตค.	พย.	ธค.	เฉลี่ย
2541	1,839	1,784	1,666	1,682	1,653	1,605	1,582	1,545	1,526	1,440	1,274	1,225	1,568
2542	1,231	1,108	974	888	901	839	823	881	966	845	894	935	940
2543	930	867	848	919	966	968	1,026	1,020	1,022	1,025	1,025	1,035	971
2544	1,071	1,030	996	986	985	1,020	1,024	996	985	868	895	891	979
2545	946	929	945	968	1,040	1,047	1,079	1,095	1,138	1,141	1,156	1,145	1,052
2546	1,141	1,163	1,165	1,165	1,165	1,166	1,156	1,371	1,391	1,405	1,239	1,260	1,232
2547	1,305	1,279	1,265	1,265	1,244	1,235	1,235	1,224	1,127	1,098	1,135	1,120	1,211
2548	1,147	1,150	1,150	1,150	1,150	1,150	1,150	1,150	1,150	1,150	1,095	1,090	1,140
2549	1,247	1,264	1,270	1,286	1,340	1,399	1,688	1,741	1,837	1,961	2,044	2,010	1,591
2550	2,023	2,040	2,040	2,040	2,115	2,130	2,130	2,248	2,450	2,325	1,718	1,661	2,077
2551	1,488	1,526	1,655	2,141	1,761	1,594	1,503	1,444	1,405	1,364	1,298	1,325	1,542
2552	1,305	1,387	1,390	1,377									1,365

ราคาขายส่งปลายข้าวเหนียว A-1 ตลาดกรุงเทพมหานคร

หน่วย : บาท/100 กก.

ปี	มค.	กพ.	มีค.	เมย.	พค.	มิย.	กค.	สค.	กย.	ตค.	พย.	ธค.	เฉลี่ย
2541	1,148	987	882	912	909	895	873	875	881	868	793	777	900
2542	800	771	746	754	759	754	745	758	824	674	634	595	735
2543	567	563	520	530	549	556	565	558	547	556	564	609	557
2544	731	870	869	891	926	966	952	843	817	790	680	709	837
2545	756	774	810	807	814	795	812	822	831	844	808	853	811
2546	857	858	845	845	845	817	821	863	904	846	848	865	851
2547	882	867	865	885	885	885	885	886	905	858	833	835	873
2548	844	845	865	915	868	865	865	875	875	875	875	905	873
2549	912	983	1,072	1,143	1,145	1,204	1,311	1,384	1,532	1,662	1,704	1,661	1,309
2550	1,640	1,640	1,629	1,590	1,590	1,590	1,557	1,585	1,399	1,231	1,266	1,250	1,497
2551	1,196	1,346	1,476	1,795	1,505	1,319	1,253	1,202	1,171	1,021	943	982	1,267
2552	985	1,091	1,103	1,085									1,066

สำนักส่งเสริมการค้าสินค้าเกษตร

ราคาขายส่งข้าวสารหอมมะลิ 100% ชั้น 2 ในตลาดกรุงเทพมหานคร

PX007-3

หน่วย : บาท/100 กก.

ปี	มค.	กพ.	มีค.	เมษ.	พค.	มิย.	กค.	สค.	กย.	ตค.	พย.	ธค.	เฉลี่ย
2541	2,564	2,386	2,156	2,068	2,088	2,033	1,896	1,810	1,698	1,518	1,422	1,430	1,922
2542	1,454	1,423	1,378	1,348	1,378	1,370	1,476	1,563	1,908	1,850	1,721	1,530	1,533
2543	1,520	1,531	1,543	1,563	1,727	1,840	2,028	2,015	1,983	1,970	1,910	1,887	1,793
2544	1,443	1,345	1,306	1,297	1,227	1,145	1,117	996	952	1,032	1,088	1,031	1,165
2545	1,021	1,053	1,044	1,050	1,105	1,219	1,309	1,311	1,345	1,275	1,278	1,252	1,189
2546	1,359	1,440	1,686	1,811	1,837	1,862	1,855	1,972	2,074	1,888	1,865	1,675	1,777
2547	1,856	1,766	1,760	1,743	1,681	1,606	1,477	1,454	1,379	1,427	1,510	1,510	1,597
2548	1,512	1,540	1,540	1,540	1,523	1,471	1,460	1,502	1,501	1,500	1,468	1,465	1,502
2549	1,465	1,538	1,590	1,590	1,618	1,668	1,809	1,825	1,816	1,804	1,621	1,670	1,668
2550	1,782	1,790	1,790	1,780	1,746	1,747	1,750	1,750	1,750	1,765	1,855	1,955	1,788
2551	2,043	2,227	2,416	3,322	3,214	2,729	2,637	2,419	2,459	2,434	2,471	2,465	2,570
2552	2,505	2,676	2,727	2,705									2,653

ราคาขายส่งปลายข้าวสารหอมมะลิในตลาดกรุงเทพมหานคร

หน่วย : บาท/100 กก.

ปี	มค.	กพ.	มีค.	เมษ.	พค.	มิย.	กค.	สค.	กย.	ตค.	พย.	ธค.	เฉลี่ย
2541	886	821	768	782	802	823	832	892	945	914	788	800	838
2542	826	822	825	824	827	824	839	812	825	812	712	616	797
2543	601	603	605	611	585	569	591	610	598	622	579	569	595
2544	572	582	624	651	692	757	781	810	802	805	712	685	706
2545	722	704	682	680	671	672	680	697	713	712	697	670	692
2546	636	650	628	605	614	639	642	673	705	704	678	728	659
2547	828	953	1,001	1,037	1,067	995	950	963	850	833	894	887	938
2548	913	909	881	875	868	846	850	907	899	898	869	823	878
2549	800	833	839	828	813	848	869	870	886	866	834	856	845
2550	895	930	925	958	955	993	996	1,008	1,027	1,034	1,116	1,201	1,003
2551	1,263	1,442	1,635	2,298	2,055	1,688	1,700	1,593	1,767	1,795	1,388	1,192	1,651
2552	1,305	1,528	1,647	1,633									1,528

สำนักส่งเสริมการค้าสินค้าเกษตร

ราคาขายส่งข้าวหอมปทุมธานี ตลาดกรุงเทพมหานคร

PX009

หน่วย : บาท/100 กก.

ปี	มค.	กพ.	มีค.	เมษ.	พค.	มิย.	กค.	สค.	กย.	ตค.	พย.	ธค.	เฉลี่ย
2547	-	-	-	-	1,111	990	971	1,000	1,162	1,117	1,150	1,150	1,081
2548	1,150	1,150	1,150	1,150	1,150	1,150	1,150	1,180	1,190	1,190	1,190	1,190	1,166
2549	1,209	1,234	1,290	1,290	1,290	1,388	1,481	1,490	1,490	1,487	1,351	1,290	1,358
2550	1,373	1,390	1,368	1,290	1,284	1,280	1,280	1,186	1,170	1,183	1,321	1,388	1,293
2551	1,484	1,749	2,393	2,911	2,754	2,455	2,320	2,202	2,328	2,231	2,105	2,159	2,258
2552	2,205	2,413	2,393	2,258									2,317

ราคาขายส่งปลายข้าวหอมปทุมธานี ตลาดกรุงเทพมหานคร

หน่วย : บาท/100 กก.

ปี	มค.	กพ.	มีค.	เมษ.	พค.	มิย.	กค.	สค.	กย.	ตค.	พย.	ธค.	เฉลี่ย
2547	-	-	-	-	901	880	821	840	806	798	844	862	844
2548	882	893	851	845	843	823	820	847	848	848	836	815	846
2549	789	800	817	811	792	809	818	818	826	825	782	793	807
2550	844	891	918	898	886	909	915	928	952	976	1,063	1,133	943
2551	1,202	1,392	1,594	2,232	1,961	1,623	1,642	1,429	1,589	1,560	1,119	1,055	1,533
2552	1,155	1,366	1,554	1,478									1,388

ราคาข้าวเปลือกหอมปทุมธานี ที่โรงสีรับซื้อในส่วนภูมิภาค

หน่วย : บาท/ตัน

ปี	มค.	กพ.	มีค.	เมษ.	พค.	มิย.	กค.	สค.	กย.	ตค.	พย.	ธค.	เฉลี่ย
2547	-	-	-	-	-	-	-	-	5,810	5,968	6,220	6,221	6,055
2548	6,417	6,541	6,485	6,500	6,500	6,547	6,550	6,600	6,600	6,626	6,700	6,700	6,564
2549	6,700	6,880	6,800	6,750	6,750	6,780	6,845	7,159	7,050	6,686	6,532	6,521	6,788
2550	7,026	7,400	7,386	7,011	6,617	6,624	6,600	6,600	6,600	6,616	6,991	7,447	6,910
2551	7,582	9,032	11,587	14,450	13,766	10,902	12,650	11,925	12,118	11,514	9,743	9,725	11,250
2552	10,980	11,224	11,695	10,683									11,146

สำนักส่งเสริมการค้าสินค้าเกษตร

มันสำปะหลัง

1. ผลผลิตและความต้องการใช้ (ล้านตันหัวมันสด)	ปี 46/47	ปี 47/48	ปี 48/49	ปี 49/50*	ปี 50/51	ปี 51/52
ผลผลิตของไทย	21.44	16.94	22.58	26.41	27.39	29.15
พื้นที่เพาะปลูก (ล้านไร่)	6.61	6.16	6.69	7.13	7.30	8.01
2. ต้นทุนการผลิตหัวมันสด (บาท/กก.)	0.88	0.92	0.84	0.85	1.21	1.45
3. ราคา (บาท/กก.)	ปี 47/48	ปี 48/49	ปี 49/50	ปี 50/51	เมย.52	พค.52
หัวมันสดคละเกษตรกรขายได้	1.33	1.29	1.21	1.92	1.13	1.13
หัวมันสดเชื้อแป้ง 25% จ.นครราชสีมา	1.50	1.29	1.33	2.01	1.25	1.30
มันเส้น FOB (US\$/ตัน)	112.25	112.46	122.0	122.0	127	125
แป้งมัน FOB (US\$/ตัน)	232.50	245.00	271.00	269.00	258	264
4. การส่งออก (ล้านตันผลิตภัณฑ์)	ปี 46/47	ปี 47/48	ปี 48/49	ปี 49/50	ปี 50/51	
มันเส้น	2.62	2.63	3.51	2.86	1.50	
มันอัดเม็ด	2.73	0.40	0.22	1.65	1.97	
แป้งคิบ	1.13	0.98	1.48	1.47	1.47	
แป้งแปรรูป	0.61	0.63	0.60	0.47	0.51	
กากมัน	0.18	0.34	0.28	0.43	0.40	
รวม	7.27	4.98	6.09	6.88	5.85	

5. มาตรการ ปี 2550/51

คณะกรรมการ คชก. ได้มีมติเมื่อวันที่ 8 พฤศจิกายน 2550 เห็นชอบมาตรการแทรกแซงตลาดมันสำปะหลัง ปี 2550/51 อย่างเป็นระบบ รวม 3 มาตรการ ดังนี้

5.1 มาตรการแทรกแซง ด้วยการรับจำนำหัวมันสำปะหลังสดจากเกษตรกร ปริมาณ 5 ล้านตัน เพื่อแปรรูปเป็นมันเส้นและแป้งมัน โดยมีเงื่อนไขรับจำนำจากเกษตรกรไม่เกินรายละ 250 ตัน หรือวงเงินไม่เกินรายละ 350,000 บาท ระยะเวลารับจำนำ เดือนมกราคม-เมษายน 2551 กำหนดราคารับจำนำมันสำปะหลังสด เชื้อแป้ง 25% เป็นขั้นบันไดเดือนมกราคม 2551 กก.ละ 1.70 บาท เพิ่มขึ้นเดือนละ 0.05 บาท เป็นกก.ละ 1.85 บาทในเดือนเมษายน 2551

5.2 มาตรการเร่งระบายส่งออกผลิตภัณฑ์มันสำปะหลัง เห็นชอบให้กรมการค้าต่างประเทศ (1) วางแผนและเร่งหาตลาดส่งออกผลิตภัณฑ์มันสำปะหลัง (2) จัดระบบส่งออกผลิตภัณฑ์มันสำปะหลัง

5.3 มาตรการจัดระบบพิเศษเฉพาะพื้นที่ เห็นชอบให้ขยายดำเนินโครงการจัดระบบพิเศษเฉพาะพื้นที่มันสำปะหลังปี 2550/51 ในเขตภาคเหนือตอนล่าง อ.ขามเฒ่าลี้บุรี (จ.กำแพงเพชร) และเขตภาคตะวันออก อ.วังสมบูรณ์ (จ.สระแก้ว) โดยผู้เข้าร่วมโครงการใช้เงินกู้ยืมจาก ธ.ก.ส. และ ธ.กรุงไทย เป็นเงินทุนหมุนเวียน ดำเนินกิจกรรมการตลาด ระยะเวลาโครงการ ก.พ. 50 – มี.ย. 55

6. มาตรการ ปี 2551/52

คณะรัฐมนตรี มีมติเมื่อวันที่ 28 ตุลาคม 2551 วันที่ 17 กุมภาพันธ์ 2552 และวันที่ 7 เม.ย.52 เห็นชอบในหลักการให้ดำเนินโครงการแทรกแซงตลาดมันสำปะหลังปี 2551/52 ด้วยการรับจำนำหัวมันสำปะหลังสด 13 ล้านตัน เพื่อแปรรูปเป็นมันเส้นและแป้งมัน โดยมีเงื่อนไขรับจำนำจากเกษตรกรไม่เกินรายละ 250 ตัน หรือวงเงินไม่เกินรายละ 350,000 บาท ระยะเวลารับจำนำเดือน พ.ย.51 – เม.ย.52 ราคารับจำนำกำหนดราคาเป็นขั้นบันไดจาก กก.ละ 1.80 บาท ในเดือน พ.ย.51 ปรับเพิ่มเดือนละ 0.05 บาท/กก. ถึงเดือน เม.ย.52 กก.ละ 2.05 บาท

ผลการดำเนินงาน

มีผู้ประกอบการสมัครเข้าร่วมโครงการ ประกอบด้วย ลานมัน 631 ราย โรงแปง 52 ราย โคคังกลาง 304 ราย และ อคส.อนุมัติ ลานมันเข้าร่วม 526 ราย โรงแปง 47 ราย และ โคคังกลาง 336 ราย ขณะนี้เปิดจุดรับจำหน่ายแล้ว แยกเป็นลานมัน 509 จุด และ โรงแปง 48 จุด มีเกษตรกรเข้าร่วมโครงการแล้ว 528,069 ราย ปริมาณการรับจำหน่าย 11,653,893 ตัน

7. สถานการณ์ ปี 2551/52

7.1 ในประเทศ

ผลผลิตฤดูกาลผลิต ปี 2551/52 จากประมาณการผลผลิตของสำนักงานเศรษฐกิจการเกษตรมีปริมาณ 29.15 ล้านตันหัวมันสด เพิ่มขึ้นจากปีที่ผ่านมา ร้อยละ 15.86 ขณะนี้ผลผลิตจะออกสู่ตลาดแล้วร้อยละ 85 เกษตรกรส่วนใหญ่ยังขาดหัวมันสดจำหน่ายกับโครงการ เนื่องจากราคาตลาดทั่วไปยังต่ำกว่าราคารับจำหน่ายมาก จึงทำให้เกษตรกรเร่งขุดหัวมันสดจำหน่ายมากขึ้น ส่งผลให้ราคารับซื้อหัวมันสด ณ โรงแปง (ซื้อแปง 25%) จ.นครราชสีมา รับซื้อเฉลี่ย กก.ละ 1.20 - 1.40 บาท ราคา ณ ลานมัน (ชนิดกละ) เฉลี่ย กก.ละ 1.13 บาท

7.2 ต่างประเทศ

การส่งออกผลิตภัณฑ์มันเส้นของไทย ช่วงเดือน ม.ค.- เมย.52 มันเส้น 0.784 ล้านตัน มูลค่า 3,512 ล้านบาท เพิ่มขึ้นจากช่วงเดียวกันของปี 51 (ม.ค. - เมย.) ร้อยละ 6 มันอัดเม็ด 0.09 ล้านตัน มูลค่า 509 ล้านบาท ลดลงจากช่วงเดียวกันของปี 51 (ม.ค.- เมย.) สิบเท่าตัว แปงมัน 0.65 ล้านตัน มูลค่า 7,506 ล้านบาท ลดลงจากช่วงเดียวกันของปี 51 (ม.ค.- เมย.) ร้อยละ 12 ทั้งนี้ การส่งออกผลิตภัณฑ์มันเส้นมีการสั่งซื้อจากจีนอย่างต่อเนื่องทำให้ราคารับสูงขึ้น เนื่องจากสต็อกมันเส้นของเวียดนามลดลงมากและจีนเกิดภาวะแห้งแล้งทำให้รัฐพืชเสียหาย ด้านมันอัดเม็ดการสั่งซื้อจาก EU ยังคงชะลอตัว เนื่องจากต้นทุนในการขนส่งสูง จึงหันไปใช้รัฐพืชอื่นที่ราคาถูกกว่าเป็นวัตถุดิบทดแทน สำหรับแป้งมัน การส่งออกชะลอตัว มีการสั่งซื้อน้อยเนื่องจากต้องการสินค้าราคาถูก

สำนักส่งเสริมการค้าสินค้าเกษตร

พฤษภาคม 2552

Agri_231มันฯF : รายเดือน501

ตารางพารามิเตอร์

	2547	2548	2549	2550	2551	2552 (F)			
1. ผลผลิตและความต้องการใช้									
1.1 สต็อกโลก (ล้านตัน)	2.027	1.861	2.311	2.233	2.968				
1.2 ผลผลิตโลก (ล้านตัน)	8.756	8.907	9.701	9.726	9.942	10.140			
1.3 การใช้ของโลก (ล้านตัน)	8.706	9.073	9.251	9.884	9.550	9.400			
1.4 ผลผลิตไทย (ล้านตัน)	2.984	2.937	3.137	3.056	3.166	3.229			
1.5 การใช้ภายในประเทศ (ล้านตัน)	0.319	0.335	0.321	0.374	0.3678	0.354			
1.6 ปริมาณส่งออก (ล้านตัน)	2.637	2.632	2.772	2.704	2.561	0.719	(ม.ค.-มี.ค.52)		
1.7 สต็อก (ล้านตัน)	0.233	0.206	0.252	0.230	0.194				
ที่มา : สถาบันวิจัยยาง, (F) ประมาณการ									
2. ต้นทุน (บาท/กก.)	27.66	30.35	32.55	34.73	39.70	39.31			
3. ราคา (บาท/กก.)	2547	2548	2549	2550	2551	2552			
							มี.ค.52	เม.ย.52	% Δ
3.1 ยางแผ่นดิบชั้น 3 (เกษตรกรขายได้)	44.61	52.19	68.19	68.97	76.55	44.18	48.03	8.71	
3.2 ยางแผ่นดิบชั้น 3 (ตลาดหาคือใหญ่)	46.76	56.78	72.12	72.38	79.90	46.47	51.63	11.10	
3.3 ยางแผ่นรมควันชั้น 3 (FOB, กรุงเทพฯ)	51.70	60.21	79.86	78.47	87.10	52.25	57.23	9.53	
3.4 ยางแผ่นรมควันชั้น 3 (FOB, สิงคโปร์)	51.28	59.28	78.86	77.99	85.16	50.89	56.30	10.63	

4. สภาพปัญหาและการแก้ไขปัญหา

4.1 ในช่วงที่ผ่านมา (ปี 2535 – ปี 2544) ได้เกิดปัญหาราคายางพาราดตกต่ำ กระทบวงเกษตรกร โดยองค์การสวนยาง (อศย.) ได้แทรกแซงตลาดอย่างต่อเนื่อง โดยใช้เงินกู้จากธนาคารกรุงไทยรวมประมาณ 21,000 ล้านบาท เพื่อใช้หมุนเวียนรับซื้อยาง และเกิดภาวะขาดทุนในการดำเนินการประมาณ 15,000 ล้านบาท

4.2 ได้มีการจัดตั้งบริษัทร่วมทุนยาง 3 ประเทศ (ไทย อินโดนีเซีย และมาเลเซีย) มีวัตถุประสงค์เพื่อรักษาเสถียรภาพราคายาง ซึ่งเป็นที่คาดว่าจะทำให้ราคายางเคลื่อนไหวอยู่ในเกณฑ์สูงอย่างยั่งยืน และประเทศผู้ผลิตมีอำนาจต่อรองและการจัดการด้านการตลาด ทั้งนี้ กรมได้มีมติ (28 เม.ย.46) เห็นชอบให้จัดสรรเงิน 100 ล้านเหรียญสหรัฐฯ หรือ 4,400 ล้านบาท ใช้ลงทุนในบริษัทร่วมทุนฯ

5. สถานการณ์ปัจจุบัน

5.1 สถานการณ์ตลาดโลก

ผลผลิตยางธรรมชาติของโลกปี 2552 มีประมาณ 10.14 ล้านตัน เพิ่มขึ้นจากปี 2551 เป็นร้อยละ 2 เนื่องจากการขยายพื้นที่ปลูกยางในเอเชีย ได้แก่ อินโดนีเซีย อินเดีย และเวียดนาม ส่วนการใช้ยางธรรมชาติของโลก ประมาณ 9.40 ล้านตัน ลดลงจากปีที่ผ่านมาร้อยละ 1.57 เนื่องจากความต้องการใช้ในอุตสาหกรรมยานยนต์หดตัวเนื่องจากภาวะเศรษฐกิจถดถอยทั่วโลก และสถานการณ์ราคาน้ำมันดิบตลาดโลกผันผวน

5.2 สถานการณ์ภายในประเทศ

5.2.1 การผลิตการใช้ ผลผลิตยางพารา ปี 2552 คาดว่ามีประมาณ 3.229 ล้านตัน เพิ่มขึ้นจาก ปี 2551 ร้อยละ 1.99 เนื่องจากผลผลิตยางในแหล่งผลิตภาคตะวันออกเฉียงเหนือและภาคเหนือเพิ่มขึ้น ส่วนความต้องการใช้คาดว่าจะมีประมาณ 0.354 ล้านตัน ลดลงร้อยละ 3.54

5.2.2 ความเคลื่อนไหวของราคา ในเดือนเมษายน 2552 ราคาส่งออกยางแผ่นรมควัน ชั้น 3 (F.O.B. กรุงเทพฯ) ยางแผ่นรมควันชั้น 3 (FOB. สิงคโปร์) ราคาขายแผ่นดิบชั้น 3 ตลาดกลางหาคใหญ่ และราคาขายแผ่นดิบชั้น 3 ที่เกษตรกรขายได้ เฉลี่ย กก.ละ 57.23 บาท 56.30 บาท 51.63 บาท และ 48.03 บาท สูงขึ้นจากเดือนที่ผ่านมาร้อยละ 9.53 , 10.63 , 11.10 และ 8.71 ตามลำดับ เนื่องจากอุปทานยางในประเทศลดลง แม้ว่า จะเข้าฤดูกรีดยางแล้ว แต่จากภาวะฝนตกหนักทางภาคใต้ จึงทำให้กรีดยางได้น้อย ประกอบกับตลาดอุตสาหกรรมยานยนต์ในประเทศจีนยังเติบโตอย่างต่อเนื่องจากแผนกระตุ้นเศรษฐกิจภายในของประเทศจีน อีกทั้งมาตรการลดปริมาณการส่งออกของประเทศผู้ผลิตรายใหญ่ (ไทย มาเลเซีย อินโดนีเซีย) ที่ยังดำเนินการอยู่ แต่เทียบกับระยะเดียวกันของปี 2551 ราคาต่ำกว่าร้อยละ 35.95 , 36.35 , 38.41 และ 40.59 ตามลำดับ

6. แนวทางแก้ไข

6.1 จากการที่ได้เกิดปัญหาราคายางพาราดตกต่ำ ตั้งแต่เดือนตุลาคม 2551 เป็นต้นมา มีหลายฝ่ายได้ร้องเรียนขอให้กระทรวงพาณิชย์พิจารณาช่วยเหลือ ซึ่งกระทรวงฯ ได้มีหนังสือขอความร่วมมือกระทรวงเกษตรและสหกรณ์พิจารณาดำเนินการแก้ไขปัญหาดังกล่าว เนื่องจากเห็นว่ากระทรวงเกษตรฯ มี พ.ร.บ. ควบคุมยาง พ.ศ.2542 ที่เป็นกลไกในการควบคุมและกำกับดูแลการประกอบธุรกิจเกี่ยวกับยางเป็นระบบครบวงจร ตั้งแต่การผลิต การค้า และการแปรรูป และมีหลายหน่วยงานที่ดูแลในเรื่องยางพารา

6.2 การประชุมของ 3 ประเทศผู้ผลิตยางพารารายใหญ่

6.2.1 สภาพความร่วมมือด้านยางระหว่างประเทศ (International Tripartite Rubber Cooperation : ITRC) ซึ่งมีไทย มาเลเซีย และอินโดนีเซีย ได้มีมติ(29-30 ต.ค.51) (1) เร่งรัดการปลูกแทนต้นยางเก่าของ 3 ประเทศ ในปี 52 จำนวน 1.06 ล้านไร่ จะลดผลผลิตได้ 2.15 แสนตัน (2) ควบคุมพื้นที่ปลูกยางไม่ให้ยางสิ้นตลาด (3) การชะลอการกรีดยางและขายยาง (4) สมาคมผู้ค้ายางทั้ง 3 ประเทศจะไม่ลดราคาขายที่มีการตกลงไว้กับผู้ซื้อ

6.2.2 บริษัทร่วมทุนยางพาราระหว่างประเทศ (International Rubber Consortium Limited : IRCo) ซึ่งมีผู้ผลิตยางรายใหญ่ 3 ประเทศดังกล่าว ได้มีมติ (13 ธ.ค.51) ให้ลดปริมาณส่งออกยางในปี 52 รวม 700,000 ตัน โดยในไตรมาสแรกให้ลด 270,000 ตัน (ไทย 132,000 ตัน อินโดนีเซีย 116,000 ตัน และมาเลเซีย 22,000 ตัน) พร้อมขอความร่วมมือให้เสนอขายยางในราคาไม่ต่ำกว่า กก.ละ 1.35 เหรียญสหรัฐฯ สำหรับไตรมาสที่ 2 ให้ลด 54,000 ตัน (โดยปริมาณการส่งออกที่ไทยจะต้องลดลงในช่วงเดือนเมษายน ถึงเดือนมิถุนายน 2552) เดือนละ 7,200 ตัน

6.3 สมาคมประเทศผู้ผลิตยางธรรมชาติ (Association of Natural Rubber Producing Countries : ANRPC) ซึ่งมีสมาชิก จีน อินเดีย อินโดนีเซีย มาเลเซีย ปาปัวนิวกินี สิงคโปร์ ศรีลังกา ไทย และเวียดนาม มีมติเห็นชอบในหลักการให้สมาชิก (1) ผลักดันให้เกษตรกร ไล่ต้นต้นยางเก่าอายุ 25 ปีขึ้นไป และปลูกทดแทนพื้นที่เป้าหมาย 1.06 ล้านไร่/ปี (ไทย 4 แสนไร่/ปี) ซึ่งปี 52 จะลดผลผลิตได้กว่า 80,000 ตันจากที่ผลิตได้ปีละ 3.06 ล้านตัน) และ (2) ให้ลดจำนวนวันกรีดยาง จากเดิมที่กรีดยาง 3 วัน/สัปดาห์ เหลือ 2 วัน/สัปดาห์

6.4 มติคณะรัฐมนตรี

6.4.1 มาตรการเร่งด่วน ค.ร.ม.มีมติเมื่อ 28 ม.ค.52 (1) เห็นชอบ โครงการสนับสนุนสถาบันเกษตรกรแปรรูปยางเพิ่มมูลค่าเพื่อแก้ไขปัญหาราคายางตกต่ำ ตามที่กระทรวงเกษตรฯ เสนอ โดยให้สถาบันเกษตรกร

รวบรวมน้ำยางสดและยางแผ่นดิบจากสมาชิก 200,000 ตัน มาแปรรูปเป็นยางแผ่นรมควัน ยางแผ่นรมควันอัดก้อน ยางแท่ง และน้ำยางข้น แล้วเก็บสต็อกไว้รอจำหน่ายเมื่อราคาเหมาะสม (2) อนุมัติวงเงินกู้จาก ธ.ก.ส. 8,000 ล้านบาท โดยให้เร่งระบายผลผลิตเพื่อปิดบัญชีภายใน 1 ปี และชำระเงินคืน ธ.ก.ส. โดยเร็ว (3) อนุมัติงบกลาง 270 ล้านบาท เพื่อใช้เป็นค่าบริหารและดำเนินการโครงการฯ

6.4.2 ค.ร.ม.มีมติเมื่อ 17 ก.พ.52 เห็นชอบให้จัดตั้งคณะกรรมการนโยบายยางธรรมชาติ เพื่อเป็นกลไกระดับชาติในการกำกับดูแลสินค้ายางพารา และ 24 ก.พ.52 ค.ร.ม.มีมติรับทราบองค์ประกอบและอำนาจหน้าที่ของคณะกรรมการฯ ซึ่งมีนายกรัฐมนตรีหรือรองนายกฯ ที่นายกฯ มอบหมายเป็นประธานกรรมการ และเลขาธิการสำนักงานเศรษฐกิจการเกษตร เป็นกรรมการและเลขานุการ

6.5 การดำเนินการของกระทรวงเกษตรฯ ตามมติ ครม.

6.5.1 แต่งตั้งคณะกรรมการบริหารโครงการสนับสนุนสถาบันเกษตรกรแปรรูปยางเพิ่มมูลค่าเพื่อแก้ไขปัญหาราคายางตกต่ำ ตามมติ ครม. (3 ก.พ.52) มีหน้าที่กำหนดมาตรการ หลักเกณฑ์ เงื่อนไข และการดำเนินงาน การบริหารโครงการฯ รวมทั้งกำกับดูแล ตรวจสอบ ติดตามและประสานงาน

6.5.2 คณะกรรมการบริหารโครงการฯ ได้ประชุม 4 ครั้ง มีมติ ดังนี้ (1) แต่งตั้งคณะอนุกรรมการตามโครงการฯ คือ 1) คณะอนุกรรมการบริหารโครงการระดับจังหวัด 2) คณะอนุกรรมการเก็บรักษายาง 3) คณะอนุกรรมการตลาดยาง 4) คณะอนุกรรมการติดตามและประเมินผล 5) คณะอนุกรรมการประชาสัมพันธ์ (2) เห็นชอบหลักเกณฑ์ และเงื่อนไขในการบริหารและดำเนินงานตามโครงการฯ (3) ขอให้ทุกหน่วยงานเร่งรัดการประชาสัมพันธ์ สร้างความเข้าใจหลักเกณฑ์และแนวทางการดำเนินงานกับสถาบันเกษตรกรด้วย (4) ให้จัดทำรายงานความก้าวหน้าการดำเนินงานของโครงการฯ นำเสนอ ค.ร.ม. เพื่อทราบทุก 3 เดือน

6.5.3 คณะกรรมการนโยบายยางธรรมชาติ ประชุมครั้งที่ 1/52 (23 มี.ค.52) มีมติ (1) ให้กรมวิชาการเกษตร ตรวจสอบสต็อกของผู้ส่งออก รายงานการส่งออกของไทย (2) จากการที่กระทรวงเกษตรฯ ได้แก้ไขปัญหาราคายางตกต่ำโดยใช้มาตรการต่างๆ ปรากฏว่าปัจจุบันยังมีปัญหาราคายางอยู่ในระดับต่ำ(โดยราคาที่เกษตรกรขายได้ควรเป็น 47 บาท/กก.)และมีแนวโน้มว่าราคายางยังคงลดลงเนื่องจากผลผลิตจะเริ่มทยอยออกสู่ตลาดมากขึ้นตั้งแต่ มิ.ย.52 เป็นต้นไป จึงมีมติให้เตรียมแผนรองรับในการพิจารณาหาแนวทางแก้ไขที่เหมาะสม (3) เห็นชอบให้กระทรวงคมนาคม และกระทรวงมหาดไทย ดำเนินการใช้อย่างพาราในปริมาณเนื้อยางแห้งอย่างน้อยร้อยละ 5 ของยางมะตอยที่ใช้ในการลาดทางถนน และนำเสนอให้ ค.ร.ม.พิจารณาให้ความเห็นชอบและกำหนดเป็นนโยบายต่อไป (4) เห็นชอบในหลักการให้หน่วยงานในกระทรวงต่างๆ ที่จะมีการซื้อขายสินค้าในรูปแบบความร่วมมือระหว่างรัฐบาลกับรัฐบาลเจรจาซื้อ โดยการแลกเปลี่ยนกับยางพารา และเสนอให้ ค.ร.ม.พิจารณาให้ความเห็นชอบและกำหนดเป็นนโยบายต่อไป (5) ให้จัดตั้งคณะกรรมการเพื่อศึกษา พิจารณา กำหนดแนวทางและวิธีการที่เหมาะสมในการแปรสภาพสินค้าเกษตรให้เป็นตราสาร โภคภัณฑ์ เพื่อใช้ในการรักษาเสถียรภาพราคาสินค้าเกษตรของประเทศ

7. แนวโน้มสถานการณ์

คาดว่าราคายางมีแนวโน้มปรับสูงขึ้น เนื่องจากประเทศจีนซึ่งเป็นตลาดใหญ่ยังคงมีความต้องการยางเพื่อใช้อุตสาหกรรมยานยนต์ที่เติบโตอย่างต่อเนื่อง จากแผนกระตุ้นเศรษฐกิจภายในของจีนและเศรษฐกิจสหรัฐเริ่มปรับตัวดีขึ้น ประกอบกับมาตรการลดปริมาณการส่งออกยางของประเทศผู้ผลิตรายใหญ่ รวมทั้งการดำเนินการตามโครงการสนับสนุนสถาบันเกษตรกรแปรรูปยางเพื่อเพิ่มมูลค่าเพื่อแก้ไขปัญหาราคายางตกต่ำฯ อย่างไรก็ตามคาดว่าราคาลดลงในช่วงแรก จากภาวะราคาน้ำมันดิบในตลาดโลกยังผันผวน

สถิติราคาขายส่ง ขายปลีก สินค้าไก่เนื้อ

ปี 2547 - 2552

หน่วย : บาท/กก.

ปี	ม.ค.	ก.พ.	มี.ค.	เม.ย.	พ.ค.	มิ.ย.	ก.ค.	ส.ค.	ก.ย.	ต.ค.	พ.ย.	ธ.ค.	เฉลี่ย
ราคาขายส่งลูกไก่เนื้อทั่วไป (บาท/ตัว)													
2547	7.75	7.00	10.00	10.00	8.00	8.00	6.18	7.14	9.73	7.90	7.00	7.45	8.01
2548	8.80	9.53	11.00	11.59	12.37	11.18	12.68	14.14	15.00	15.00	13.09	12.60	12.25
2549	13.00	11.68	6.48	9.00	8.70	4.53	4.53	4.82	4.50	8.19	11.27	9.58	8.02
2550	7.62	5.50	7.19	8.24	9.40	11.19	13.50	14.00	14.00	14.00	14.00	14.00	11.05
2551	12.95	12.50	15.05	16.00	15.05	8.57	11.00	15.90	13.36	7.14	8.50	7.70	11.98
2552	6.30	8.47	4.00	5.07									5.96
ราคาขายส่งไก่มีชีวิตหน้าโรงฆ่า กทม.													
2547	25.70	14.08	26.25	30.11	27.57	26.12	24.45	23.68	27.43	22.20	21.20	25.65	24.54
2548	29.63	30.34	30.67	32.35	30.05	30.30	30.55	36.23	38.23	38.60	29.91	30.75	32.30
2549	34.00	28.76	25.72	29.63	30.55	23.61	25.32	24.16	22.98	28.10	32.23	33.00	28.17
2550	25.57	26.70	31.50	31.50	31.50	33.21	36.25	36.74	36.55	33.45	37.41	37.50	33.16
2551	35.93	36.55	39.93	42.33	41.66	36.93	38.83	44.45	39.09	29.91	35.40	33.00	37.83
2552	35.05	34.79	31.00	32.63									33.37
ราคาขายปลีกไก่สดทั้งตัว (รวมเครื่องใน)													
2547	47.85	42.50	46.98	52.08	50.28	45.50	43.90	43.73	48.73	43.05	39.98	44.45	45.75
2548	49.53	52.50	51.61	53.65	51.95	51.00	51.08	55.91	56.43	54.05	51.32	50.50	52.46
2549	53.18	51.55	49.00	51.00	50.85	46.39	46.39	46.14	43.40	45.50	50.25	51.00	48.72
2550	47.83	48.30	51.00	51.00	52.50	54.50	55.20	55.86	56.55	54.77	55.50	55.50	53.21
2551	55.50	55.58	57.67	61.81	63.50	58.95	59.10	64.83	62.36	59.00	59.00	56.00	59.44
2552	56.60	56.74	55.00	55.57									55.98

บาท / กก.

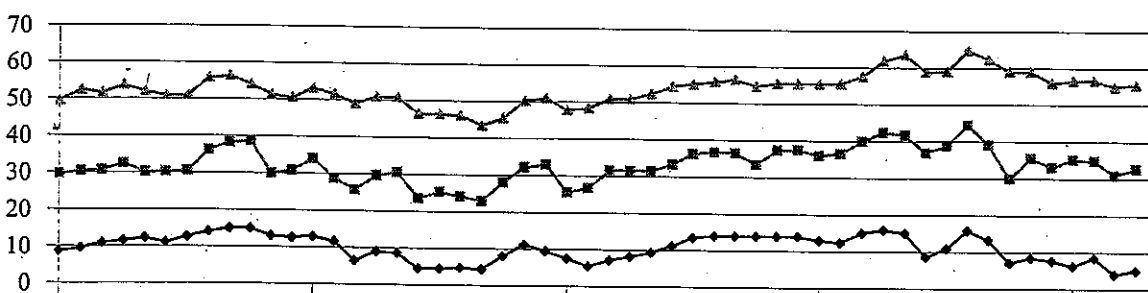

ม.ค.48

ม.ค.49

ม.ค.50

ม.ค.51

ม.ค.52

—◆— ลูกไก่เนื้อ

—■— ขายส่งไก่มีชีวิต

—▲— ขายปลีกไก่สดทั้งตัวรวมเครื่องใน

	กึ่ง			
	ปี 2549	ปี 2550	ปี 2551	ปี 2552
1. ผลผลิตและความต้องการใช้				
ผลผลิตโลก (ตัน)	1,835,000	2,010,000	1,900,000	na
ผลผลิตไทย (ตัน)	507,184	444,751	466,330	390,000
- กึ่งขาวแวนนาไม	503,207	441,460	464,418	388,050
- กึ่งกุลาดำ	3,977	3,291	1,912	1,950
ความต้องการใช้ภายใน (ตัน)	40,000	44,475	45,000	39,000
การนำเข้า ปริมาณ (ตัน)	24,355	15,926	19,676	5,789
มูลค่า (ล้านบาท)	2,960	1,516	3,096	609
				(ม.ค.-มี.ค.52)
การส่งออก ปริมาณ (ตัน)	310,272	354,529	359,549	74,723
มูลค่า (ล้านบาท)	77,189	81,432	84,354	16,331
				(ม.ค.-มี.ค.52)
2. ราคา กึ่ง ณ ตลาดกลางสัตว์น้ำ จ.สมุทรสาคร				
กึ่งกุลาดำ ขนาด 51-60 ตัว/กก.	166.00	145	-	-
กึ่งขาวแวนนาไมขนาด 60ตัว/กก.	125.00	109	112	120
3. ต้นทุนการผลิต				
กึ่งขาวแวนนาไม	92.59	105	118	Na

4. สภาพปัญหา

4.1 การผลิต กรมประมงประมาณการผลิตกึ่งจากการเพาะเลี้ยง ปี 2552 มีประมาณ 390,000 ตันเศษ (กึ่งขาวแวนนาไม 99% และกึ่งกุลาดำ 1%) ลดลงจากปีก่อนประมาณประมาณ 16% เป็นผลจากวิกฤตเศรษฐกิจโลกชะลอตัว กำลังซื้อและความต้องการบริโภคโดยรวมลดลง เกษตรกรจึงปรับลดปริมาณการเลี้ยงลง

4.2 การส่งออก ผลผลิตกึ่งประมาณ 90% เป็นการส่งออก คาดว่าแนวโน้มการส่งออกผลิตภัณฑ์กึ่งจะซบเซาลงตามภาวะเศรษฐกิจโลก ซึ่งผู้เลี้ยงกึ่งของไทยได้ปรับลดการผลิตกึ่งลงประมาณ 20%

5. มาตรการในการแก้ไขปัญหาหาคากึ่ง ปี 2552

5.1 การแก้ไขปัญหาด้านราคา

5.1.1 รมรณรงค์เพิ่มการบริโภคกึ่งในประเทศโดยเน้นคุณค่าทางโภชนาการ ดังนี้

- เชื่อมโยงการจำหน่าย ประสานเกษตรกรผู้เลี้ยงกึ่งที่มีความพร้อมมาจำหน่ายกึ่งให้ผู้บริโภคโดยตรงภายในงานรฟฟท.ที่กรมฯ จัดขึ้น และสถานที่ที่เป็นแหล่งชุมชนที่เหมาะสม รวมทั้งจัดกิจกรรมจำหน่ายกึ่งผ่านห้างสรรพสินค้าในราคาพิเศษ ในช่วงผลผลิตออกสู่ตลาดมาก มี.ย.-ก.ย.52

- การเผยแพร่เอกสาร รณรงค์เพิ่มการบริโภคกึ่งโดยเฉพาะในช่วงที่กึ่งจะออกสู่ตลาดมาก

- ขอความร่วมมือรณรงค์เพิ่มการบริโภคกึ่งจากหน่วยงานราชการ ได้แก่ กระทรวงต่าง ๆ และหน่วยงานในกระทรวงพาณิชย์ โดยขอให้มีการสั่ง อาหารที่มีเมนูกึ่งในการจัดเลี้ยง หรือประชุม สัมมนา รวมทั้งสมาคมภัตตาคารไทย และสมาคมโรงแรมไทย โดยได้ขอให้เพิ่มเมนูกึ่งและจำหน่ายในราคาพิเศษ หรือเพิ่มปริมาณการใช้กึ่งในการปรุงอาหารจำหน่าย

5.1.2 การแทรกแซงตลาด กรมการค้าภายใน จะได้ประเมินสถานการณ์เพื่อเตรียมการรองรับปัญหาด้านราคาก่อนช่วงที่กุ้งออกสู่ตลาดมาก (มี.ย.52)

5.2 ต้นทุนการผลิต

ราคาอาหารกุ้ง คณะอนุกรรมการพิจารณาราคาอาหารสัตว์ ได้ประชุม เมื่อ 27 ต.ค.51 ให้ปรับลดราคาอาหารสัตว์บดลงทันที 5% ตามราคาวัตถุดิบอาหารสัตว์ที่อ่อนตัวลง ส่วนอาหารกุ้งยังคงจำหน่ายในราคาเดิมที่ได้เคยอนุมัติให้ปรับราคาเมื่อ 16 ต.ค.51 เนื่องจากปลาป่นซึ่งเป็นส่วนผสมในสัดส่วนที่สูงมีการปรับราคาสูงขึ้น ทั้งนี้ หากราคาวัตถุดิบลดลง ขอให้ปรับราคาอาหารสัตว์ลงอีก อย่างไรก็ตามผู้ผลิตได้ให้ความร่วมมือปรับลดราคาอาหารกุ้งลงด้วย โดยผู้ผลิตอาหารสัตว์รายใหญ่ที่ผลิตอาหารกุ้ง ได้แก่ บมจ.เจริญโภคภัณฑ์ และบริษัทในเครือ ได้ให้การช่วยเหลือเกษตรกรผู้เลี้ยงกุ้ง ด้วยการปรับราคาอาหารกุ้งกุลาดำและกุ้งขาวลงร้อยละ 5 ตั้งแต่วันที่ 8 พ.ย.51 เป็นต้นไป

ส่วนการพิจารณาเกี่ยวกับการปรับลดอัตราภาษีนำเข้ากากถั่วเหลือง กรมมีมติ เมื่อวันที่ 7 พ.ย. 51 เห็นชอบให้ปรับลดอัตราภาษีนำเข้ากากถั่วเหลืองลงเหลือ 2% (เดิม 4%) ตามที่คณะกรรมการนโยบายอาหารเสนอ ทั้งนี้ มีผลตั้งแต่วันที่ 1 ม.ค.-31 ธ.ค. 52 เป็นต้นไป

6. สถานการณ์ปัจจุบัน

6.1 ระดับราคากุ้งขาวแวนนาไมขนาด 60 ตัว/กก. ณ ตลาดกลางสัตว์น้ำ จังหวัดสมุทรสาคร เดือน เม.ย.52 เฉลี่ย กก.ละ 120 บาท ปรับตัวลดลงจากเดือนก่อน กก.ละ 8 บาท เป็นผลจากปริมาณผลผลิตออกสู่ตลาดมากขึ้นตามฤดูกาล

ปริมาณกุ้งที่เข้าสู่ตลาดกลางฯ ในเดือน เม.ย.52 รวม 3,028 ตู๋ คิดเป็นปริมาณ 9,084 ตัน เป็นกุ้งขาวแวนนาไมทั้งหมด เพิ่มขึ้นจากเดือนก่อน 214 ตู๋ คิดเป็นปริมาณ 642 ตัน

6.2 การระบายจำหน่ายกุ้งขาวแวนนาไมที่รับจำหน่าย ปี 2551 มีการจำหน่ายกุ้งที่รับจำหน่ายจำนวน 2 ครั้ง รวม 6,315.025 ตัน คงเหลือกุ้งอีก จำนวน 2,508.389 ตัน ซึ่ง อคส. ได้ออกประกาศและหนังสือเชิญชวนผู้สนใจเข้าร่วมเสนอราคาซื้อกุ้งที่เหลือ โดยกำหนดยื่นซองวันที่ 14 พฤษภาคม 2552 มีผู้เข้ายื่นซองเสนอราคา 4 ราย ขณะนี้อยู่ระหว่างการนำเสนอ รมว.พณ.พิจารณาอนุมัติการจำหน่าย

7. แนวโน้ม

ราคากุ้งขาวแวนนาไมมีแนวโน้มลดลง เนื่องจากกุ้งรุ่นใหม่เริ่มทยอยออกสู่ตลาดมากขึ้น

กรมการค้าภายใน
กระทรวงพาณิชย์
พฤษภาคม 2552

ราคากุ้งกุลาดำ

	ม.ค.	ก.พ.	มี.ค.	เม.ย.	พ.ค.	มิ.ย.	ก.ค.	ส.ค.	ก.ย.	ต.ค.	พ.ย.	ธ.ค.	เฉลี่ย
ราคาที่ยเกษตรกรขายได้ (ขนาด 41 ตัวขึ้นไปต่อกก.) ที่มา : สำนักงานเศรษฐกิจการเกษตร													
2550	149	145	144	149	150	150	150	177	147	-	-	132	149
2551	170	167	170	240	240	200	192	170	176	174	180	-	189
2552	-	-	-	-	-	-	-	-	-	-	-	-	-
ราคา ณ ตลาดกลางสัตว์น้ำ จ.สมุทรสาคร (ขนาด 50 ตัวต่อกก.) ที่มา : ชมรมผู้ค้ากุ้งสมุทรสาคร													
2550	138	145	150	155	155	155	153	-	-	110	-	-	145
2551	-	-	-	-	-	-	-	-	-	-	-	-	-
2552	-	-	-	-	-	-	-	-	-	-	-	-	-

ราคากุ้งขาวแวนนาไม

	ม.ค.	ก.พ.	มี.ค.	เม.ย.	พ.ค.	มิ.ย.	ก.ค.	ส.ค.	ก.ย.	ต.ค.	พ.ย.	ธ.ค.	เฉลี่ย
ราคาที่ยเกษตรกรขายได้ (ขนาด 51-60 ตัวต่อกก.) ที่มา : สำนักงานเศรษฐกิจการเกษตร													
2550	116	116	119	115	104	86	88	88	108	119	123	128	109
2551	129	123	115	122	117	108	116	116	119	117	108	109	117
2552	119	125	127	122	110	(15 พ.ค.52)	-	-	-	-	-	-	-
ราคา ณ ตลาดกลางสัตว์น้ำ จ.สมุทรสาคร (ขนาด 60 ตัวต่อกก.) ที่มา : ชมรมผู้ค้ากุ้งสมุทรสาคร													
2550	114	116	115	109	102	88	91	92	109	119	123	124	109
2551	120	111	110	118	109	107	112	116	121	114	100	109	112
2552	124	131	128	120	110	(15 พ.ค.52)	-	-	-	-	-	-	-
ราคาผู้ส่งออกรับซื้อ ณ หน้าโรงงาน (ขนาด 50 ตัวต่อกก.) ที่มา : สมาคมอาหารแช่เยือกแข็งไทย													
2550	140	140	136	140	138	121	114	110	131	135	142	153	133
2551	140	133	120	126	121	113	116	122	128	125	116	115	123
2552	130	139	133	132	-	-	-	-	-	-	-	-	134

หมายเหตุ จะแสดงราคาภาวะ 3 เดือน

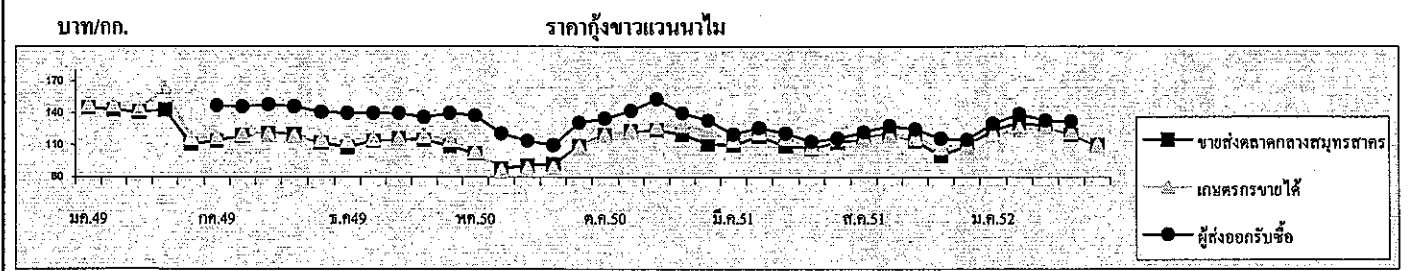
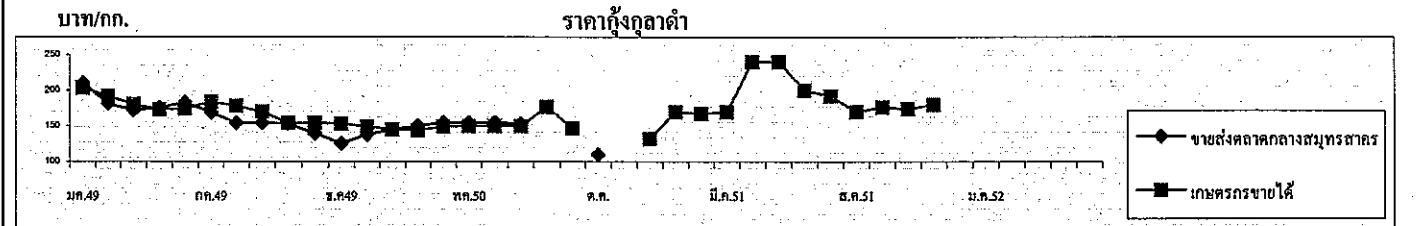

ปริมาณรถกุ้งกุลาดำเข้าตลาดกลางสัตว์น้ำ จ.สมุทรสาคร (หน่วย : ตู้คอนเทนเนอร์)													รวม
2549	75	114	104	56	61	39	40	50	73	107	121	60	900
2550	49	39	17	21	21	20	18	29	38	48	67	27	394
2551	24	11	9	1	-	-	-	-	-	-	-	-	45
2552	-	-	-	-	-	-	-	-	-	-	-	-	-
ปริมาณรถกุ้งขาวแวนนาไมเข้าตลาดกลางสัตว์น้ำ จ.สมุทรสาคร (หน่วย : ตู้คอนเทนเนอร์)													รวม
2549	2,418	2,839	2,732	1,971	3,274	3,392	3,887	4,290	4,318	4,398	4,154	2,669	40,342
2550	3,143	2,695	3,305	3,748	3,692	4,385	4,544	4,448	3,589	3,970	3,587	2,521	43,627
2551	2,965	2,383	3,109	2,478	3,159	3,149	3,901	3,808	3,915	3,849	3,946	3,126	39,788
2552	2,305	2,261	2,814	3,028	1,410	(15 พ.ค.52)	-	-	-	-	-	-	11,818

หมายเหตุ : 1 ตู้ มีกุ้งประมาณ 3 - 4 ตัน

สับปะรด

1. ผลผลิตและความต้องการใช้

1.1 ผลผลิต	ปี 2548	ปี 2549	ปี 2550	ปี 2551	ปี 2552
- ผลผลิต โลก (ล้านตัน)	15.60	19.03	18.87	19.00	19.00
- ผลผลิต ไทย (ล้านตัน)	2.18	2.705	2.185	2.278	2.154
1.2 ความต้องการใช้					
1) บริโภคสดภายในประเทศ (ล้านตัน)	0.43	0.541	0.437	0.456	0.431
2) ส่งออกสับปะรด					(มก.มีก.)
สับปะรดกระป๋อง	0.512	0.619	0.568	0.619	0.120
- ปริมาณ (ล้านตัน)					
- มูลค่า (ล้านบาท)	13,134	14,308	14,496	18,740	3,762
น้ำสับปะรดกระป๋อง	0.114	0.182	0.133	0.144	0.036
- ปริมาณ (ล้านตัน)					
- มูลค่า (ล้านบาท)	4,403	5,167	4,196	5,260	1,593
1.3 ผลผลิตออกสู่ตลาดมาก	เดือนเมษายน – มิถุนายน และ พฤศจิกายน – มกราคม				
2. ราคาที่เกษตรกรขายได้ (บาท/กก.)	3.74	2.52	4.56	4.54	4.64
(ราคาเฉลี่ยทั้งปี)					(มก.-เมษ.)
3. ต้นทุนการผลิต (บาท/กก.)	2.65	2.27	2.61	2.88	3.03

4. สถานการณ์ปัจจุบัน

4.1 การผลิต กระทรวงเกษตรและสหกรณ์ ได้คาดการณ์ปริมาณผลผลิตสับปะรดปี 2552 มีประมาณ 2.154 ล้านตัน ลดลงจากปี 2551 ประมาณร้อยละ 5.44 โดยมีการเพาะปลูกมากที่จังหวัดประจวบคีรีขันธ์ ราชบุรี อุทัยธานี เพชรบุรี ราชบุรี และกาญจนบุรี ทั้งนี้ ผลผลิตจะออกมาก 2 รุ่น คือ รุ่นที่ 1 เดือน เม.ย.- มิ.ย. ประมาณร้อยละ 45 รุ่นที่ 2 เดือน พ.ย.-ม.ค. ประมาณร้อยละ 30

4.2 การบริโภค ผลผลิตสับปะรดร้อยละ 80 เข้าสู่โรงงานแปรรูปเพื่อผลิตเป็นสับปะรดกระป๋องและน้ำสับปะรดเพื่อการส่งออก ส่วนอีกร้อยละ 20 บริโภคสดภายในประเทศและแปรรูปในลักษณะอื่นๆ เช่น สับปะรดอบแห้ง แยมสับปะรด สับปะรดกวน ฯลฯ

4.3 ภาวะราคา ราคาที่เกษตรกรขายได้สับประรดโรงงาน เดือน เม.ย.52 เฉลี่ย กก.ละ 5.75 บาท สูงขึ้น จากเดือนมี.ค.52 (5.12 บาท/กก.) สูงกว่าในช่วงเดียวกันของปีก่อน (4.59 บาท/กก.) เนื่องจากปริมาณผลผลิต ออกสู่ตลาดยังมีน้อย ในขณะที่โรงงานแปรรูปมีความต้องการอย่างต่อเนื่อง

5. มาตรการแก้ไขปัญหา

5.1 กระทรวงเกษตรและสหกรณ์ เป็นหน่วยงานหลักในการแก้ไขปัญหาสับประรดตาม มติ ครม. เมื่อวันที่ 23 ม.ค. 50 ที่เห็นชอบให้กระทรวงเกษตรฯ เป็นผู้รับผิดชอบหลักในคณะกรรมการนโยบายและพัฒนา สับประรดแห่งชาติ ซึ่งมีอำนาจหน้าที่ในการกำหนดนโยบายในการพัฒนาและแก้ไขปัญหาสับประรดของ ประเทศ และมติ คชก. เมื่อวันที่ 5 เม.ย.48 ที่มอบหมายให้กระทรวงเกษตรฯ จัดทำแผนบูรณาการการผลิตและการตลาดผลไม้ทั้งระบบ รวมทั้งจัดทำแผนแก้ไขปัญหาทั้งในระยะสั้นและระยะยาว

5.2 กระทรวงพาณิชย์ ได้ดำเนินการโดย (1) ประสานขอความร่วมมือโรงงานรับซื้อสับประรดจาก เกษตรกรในราคาที่เหมาะสม ในช่วงเดือน พ.ย.-ธ.ค.51 ซึ่งเป็นช่วงที่ผลผลิตออกสู่ตลาดมาก (2) ขอให้องค์กร ปกครองส่วนท้องถิ่นเข้าไปช่วยแทรกแซงรับซื้อสับประรด เพราะให้ผลเร็วกว่าวิธีการอื่นๆ

ผลดำเนินการ จากการเข้าไปดูแลของภาครัฐ ช่วยกระตุ้นการให้โรงงานสับประรดกระป๋องเข้าไปรับซื้อ ในราคาสูงขึ้น โดยในช่วงปลายเดือนธ.ค. 51 ราคาเกษตรกรขายได้สับประรดขยับสูงขึ้น จาก กก.ละ 3.17 บาท ในช่วงต้นเดือน เป็น กก.ละ 3.21 บาท และ กก.ละ 3.52 บาท ในเดือนปลายเดือน ธ.ค.51 และ ต้นเดือน ม.ค.52 ตามลำดับ

<<<<<<<<<(o)>>>>>>>>

สำนักส่งเสริมการค้าสินค้าเกษตร
กรมการค้าภายใน
พฤษภาคม 2552

ราคาสับปรตโรงงานที่เกษตรกรขายได้

บาท/กก.

ปี	มค.	กพ.	มีค.	เมย.	พค.	มิย.	กค.	สค.	กย.	ตค.	พย.	ธค.	เฉลี่ย
2540	3.62	3.56	3.10	2.75	2.48	2.41	2.54	3.00	3.75	4.19	4.41	4.60	3.37
2541	4.86	5.06	5.53	4.71	4.61	5.39	5.39	5.97	6.22	6.36	5.25	4.58	5.33
2542	3.37	3.47	3.00	2.75	1.94	1.78	2.30	2.46	1.77	1.59	1.28	1.60	2.28
2543	1.41	1.69	1.82	2.05	1.84	1.31	1.48	2.83	3.47	3.02	2.04	1.58	2.05
2544	1.47	1.32	1.28	1.44	1.53	1.96	2.75	3.00	3.04	2.95	2.97	3.09	2.23
2545	3.61	3.98	4.36	4.61	4.25	3.94	4.16	4.36	4.53	4.79	4.34	4.28	4.27
2546	3.90	4.08	3.86	4.18	4.47	4.82	4.42	4.56	3.96	3.28	2.77	3.65	4.00
2547	4.22	4.21	4.76	4.67	4.63	5.00	5.16	4.47	4.76	4.82	4.10	3.59	4.53
2548	3.56	3.86	3.93	3.64	3.61	3.69	3.73	4.33	4.49	4.30	3.11	2.61	3.74
2549	2.42	2.54	2.66	2.46	2.08	1.37	1.64	2.52	2.76	3.11	3.31	3.34	2.52
2550	3.10	3.64	4.23	4.84	4.42	4.23	4.68	5.25	5.02	5.35	5.26	4.69	4.56
2551	4.39	4.53	5.05	4.59	3.12	3.54	5.55	5.74	6.10	5.04	3.62	3.17	4.54
2552	3.37	4.41	5.12	5.75	6.04								4.94

(สป.1)

ที่มา : สำนักงานเศรษฐกิจการเกษตร

fig_37/d/สับปรต/ราคาสับปรตรายเดือน

ข้าวโพดเลี้ยงสัตว์

1. การผลิตและการใช้	ปี 45/46	ปี 46/47	ปี 47/48	ปี 48/49	ปี 49/50	ปี 50/51	ปี 51/52
1.1 ผลผลิต- โลก	602.974	627.385	715.732	698.464	711.053	790.912	786.452 (ม.ย.52)
- ไทย	4.230	4.178	4.216	3.943	3.716	3.890	4.248
1.2 ความต้องการ	4.151	3.497	3.471	3.724	3.769	3.841	3.816
1.3 นำเข้า(ปีการผลิต)	0.003	0.012	0.097	0.109	0.091	0.297 (ก.ค.50-ม.ย.51)	0.404 (ก.ค.51-ม.ย.52)
1.4 ส่งออก(ปีการผลิต)	0.162	0.596	0.431	0.103	0.250	0.292	0.421

ประเทศคู่ค้า ปี 50/51 ไทยนำเข้าจาก ACMECS กัมพูชา 73% ลาว 25% พม่า 2%
ไทยส่งออกไป มาเลเซีย 68% อินโดนีเซีย 13% ไต้หวัน 10% เวียดนาม 9%
ประเทศคู่แข่ง สหรัฐ 39% จีน 21% บราซิล 7% สหภาพยุโรป 6% เม็กซิโก 3%
อาเจนตินา 2% อินเดีย 2%

Contract Farming : ปี 50/51 = 0.318 ล้านตัน (พม่า 0.021 ลาว 0.105 กัมพูชา 0.192 ล้านตัน)
ปี 51/52 = 1.247 ล้านตัน (พม่า 0.084 ลาว 0.463 กัมพูชา 0.700 ล้านตัน)
ปี 2552 = 0.400 ล้านตัน (อยู่ระหว่างเสนอแผนการลงทุนต่อ ครม.)

2. ต้นทุนการผลิต (บ./กก.)	3.40	3.35	3.33	4.16	4.27	4.43	5.86
---------------------------	------	------	------	------	------	------	------

แหล่งผลิตสำคัญ ปี 2551

จังหวัด	พื้นที่ (ไร่)	ผลผลิต (ตัน)	%	ผลผลิต/ไร่ (กก.)
1. เพชรบูรณ์	979,363	658,537	16	672
2. นครราชสีมา	716,916	416,528	10	581
3. น่าน	468,571	310,727	7	663
4. เชียงราย	434,325	299,317	7	689
5. เลย	551,987	296,471	7	537
6. ตาก	458,144	286,596	7	626
7. นครสวรรค์	383,386	259,255	6	676
8. ลพบุรี	377,852	229,734	5	608
9. พิษณุโลก	254,360	169,842	4	668
10. พะเยา	222,890	150,981	4	677
11. อุทัยธานี	185,070	126,328	3	683
12. สระแก้ว	185,147	121,642	3	657
13. อื่นๆ	1,469,810	1,151,994	21	673
รวมทั้งประเทศ	6,687,821	4,248,697	100	635

3. ราคา (บาท/กก.)	ปี 45/46	ปี 46/47	ปี 47/48	ปี 48/49	ปี 49/50	ปี 50/51	ปี 51/52
(ความชื้นไม่เกิน 14.5%)							มี.ค.52 เม.ย.52
3.1 เกษตรกรขายได้ทั้ง ปท.	4.29	4.91	4.83	4.97	6.15	7.42	6.26 6.94
3.2 โรงงานอาหารสัตว์รับซื้อ	4.75	5.46	5.30	5.68	7.02	8.41	7.58 7.55
3.3 ซื้อขายล่วงหน้าตลาด芝加哥							
- บาท/กก.	4.10	4.12	3.34	3.45	4.80	6.10	5.32 5.43
- เหรียญสหรัฐ/ตัน	95.78	102.19	83.45	86.38	133.25	184.14	148.19 152.43

4. สภาพปัญหา

4.1 **ต้นฤดู** (ก.ค.-พ.ย.) ปริมาณผลผลิตออกสู่ตลาดพร้อมกันจำนวนมาก โดยเฉพาะช่วง ส.ค.-พ.ย. (82%) และเป็นช่วงฤดูฝนข้าวโพดมีความชื้นสูง ส่งผลให้ราคาโน้มต่ำลง

4.2 **ปลายฤดู** (ธ.ค.-มิ.ย.) ปริมาณผลผลิตออกสู่ตลาดน้อย (18%) และความชื้นลดลงทำให้ราคาสูงขึ้น อาจส่งผลกระทบต่อผู้ใช้วัตถุดิบอาหารสัตว์

5. มาตรการแก้ไข

5.1 มาตรการแทรกแซงตลาด ปี 2548/49 คชก. มีมติ (9 ก.ย. 48 และ 6 ม.ค.49) อนุมัติให้ อคส.และ ธ.ก.ส.รับจำนำข้าวโพดเลี้ยงสัตว์จากเกษตรกรโดยตรง ปริมาณ 500,000 ตันเมตริก กำหนดราคารับจำนำข้าวโพดเมตริก ความชื้น 14.5% ในระหว่างเดือนกันยายน-พฤศจิกายน 2548 กก.ละ 4.75 บาทและเดือนธันวาคม 2548 – มกราคม 2549 กก.ละ 5.00 บาท สำหรับระดับความชื้นอื่นให้ปรับเพิ่มลดตามเกณฑ์ที่เคยปฏิบัติ ทั้งนี้ ความชื้นไม่เกิน 30% ระยะเวลารับจำนำกันยายน 2548 ถึงมกราคม 2549 ระยะเวลาได้ถอนภายใน 3 เดือนนับถัดจากเดือนที่รับจำนำและให้มีคณะกรรมการระบายข้าวโพดพิจารณาปริมาณและราคาที่จำหน่ายได้ก่อนครบกำหนดได้ถอน

ปี 2549/50 และ ปี 2550/51 ราคาข้าวโพดสูงขึ้นทั้งระบบเนื่องจากปริมาณผลผลิตลดลง ขณะที่ความต้องการใช้เพิ่มขึ้นตามการขยายตัวของการเลี้ยงสัตว์ในเชิงพาณิชย์ การส่งออกอยู่ในเกณฑ์ดีอย่างต่อเนื่อง ราคาธัญพืชทั่วโลกอยู่ในเกณฑ์สูง

5.2 มาตรการแทรกแซงตลาด ปี 2551/52 คชก. มีมติ (14 ต.ค.51) และ ครม. มีมติ (28 ต.ค., 30 ธ.ค.51, 17 ก.พ.52) อนุมัติให้ดำเนินโครงการแทรกแซงตลาดข้าวโพดเลี้ยงสัตว์ ปี 2551/52 โดยการรับจำนำ ปริมาณ 1,500,000 ตันเมตริก ราคารับจำนำข้าวโพดเมตริก ความชื้น 14.5% กก.ละ 8.50 บาท ระยะเวลารับจำนำ พ.ย.51-มี.ค.52 ระยะเวลาได้ถอนภายใน 3 เดือนนับถัดจากเดือนที่รับจำนำ

5.3 นโยบายและมาตรการนำเข้าข้าวโพดเลี้ยงสัตว์ ปี 2552

คณะรัฐมนตรีมีมติ (27 พ.ย.51) เห็นชอบตามมติคณะกรรมการนโยบายอาหาร (14 พ.ย.51) ให้กำหนดนโยบายและมาตรการนำเข้าข้าวโพดเลี้ยงสัตว์เช่นเดียวกับ ปี 2551 ดังนี้

ข้อผูกพัน/กฎหมาย	มาตรการที่กำหนด ปี 52
(1) WTO - ไควดา 54,700 ตัน - ภาษีในไควดา 20% - ภาษีนอกไควดา 73% - ค่าธรรมเนียมพิเศษตันละ 180 บาท	- กำหนดอกรในไควดาร้อยละ 20 ปริมาณไควดา 54,700 ตัน ตามที่ผูกพัน โดยให้องค์การคลังสินค้า เป็นผู้นำเข้าและกำหนดระยเวลานานเข้าระหว่างวันที่ 1 มีนาคมถึงวันที่ 30 มิถุนายน 2552 - อกรนำเข้านอกไควดาร้อยละ 73 และค่าธรรมเนียมพิเศษตันละ 180 บาท - อกรนำเข้าร้อยละ 5 หรือ กก.ละ 2.75 บาท
(2) AFTA - ภาษี 5% - หรือ กก.ละ 2.75 บาท	
(3) FTA ไทย-นิวซีแลนด์ - ภาษี 0% ไทย-ญี่ปุ่น(JTEPA) - ภาษี 0% ไทย-ออสเตรเลีย	- กำหนดอกรนำเข้าร้อยละ 0 - กำหนดอกรในไควดาร้อยละ 14.67 ปริมาณไควดา 6,332.21 ตันตามที่ผูกพัน โดยให้องค์การคลังสินค้าเป็นผู้นำเข้า ระหว่างวันที่ 1 มีนาคมถึงวันที่ 30 มิถุนายน 2552 - อกรนำเข้านอกไควดาร้อยละ 65.70
- ไควดา 6,648.82 ตัน - ภาษีในไควดา 14.67% - ภาษีนอกไควดา 65.70%	
(4) ACMECS (ยุทธศาสตร์ความร่วมมือทางเศรษฐกิจอิระวดี-เจ้าพระยา-แม่โขง) - ภาษี 0% ถึงสิ้นปี 52 - ยกเว้นอกรค่าธรรมเนียมพิเศษ	- กำหนดอกรนำเข้าร้อยละ 0 ทั้งข้าวโพดในโครงการ Contract Farming และนอกโครงการ - ผู้มีสิทธินำเข้าต้องจดทะเบียนเป็นผู้นำเข้ากับกรมการค้าต่างประเทศ และต้องรายงานการนำเข้าตามที่ กค.กำหนดเป็นประจำทุกเดือน
(5) การนำเข้าทั่วไป - อกรนำเข้า กก.ละ 2.75 บาท - ค่าธรรมเนียมพิเศษตันละ 1,000 บาท	- กำหนดอกรนำเข้า กก.ละ 2.75 บาท และค่าธรรมเนียมพิเศษ ตันละ 1,000 บาท - ทั้งนี้การนำเข้าตามข้อ(1)-(5) นอกเหนือจากในไควดาให้นำเข้าได้ไม่จำกัดปริมาณและช่วงเวลานำเข้า

6. ผลการดำเนินการ

ปี 2548/49 รับจํานํา (ต.ค.48 – ม.ค.49) ได้ 118,321 ตัน มีเกษตรกรโรงโถงถนอม 12,568 ตัน คงเหลือ หลุดจํานํา 105,753 ตัน ซึ่งจํานําทั้งภายในประเทศและส่งออก (มิ.ย.49)

ปี 2549/50 1) เมื่อ 7 ต.ค.49 ได้เชื่อมโยงตลาดระหว่างบริษัท กรุงเทพโปรดิเวส จำกัด กับกลุ่มผู้นำ เกษตรกร ต.ภูน้ำหยด อ.วิเชียรบุรี จ.เพชรบูรณ์ 2) เมื่อ 23 ม.ค.50 ได้เชิญผู้เกี่ยวข้องประเมินสถานการณ์ ซึ่งราคา มีแนวโน้มสูงขึ้นมาก 3) ได้เชื่อมโยงผู้ใช้ข้าวโพดกับผู้ผลิตมันเส้นในพื้นที่ จ.นครราชสีมาและจังหวัดใกล้เคียงให้ มีการเจรจาซื้อขายกันโดยตรง (3 ก.พ.50, 25 มี.ค.50, 21 เม.ย.50, 19 พ.ค.50) 4) ผล มีการใช้มันเส้นทดแทนข้าวโพด มากขึ้น ในปี 2550 คาดว่ามีการใช้มันเส้นเพิ่มขึ้นจากปีที่ผ่านมา 1 เท่าตัว โดยใช้ในการผลิตอาหารสัตว์เพิ่มขึ้นจาก 0.6-0.7 ล้านตันเป็น 1.2-1.4 ล้านตันและใช้ในการเลี้ยงสุกรเพิ่มขึ้นจาก 0.85 ล้านตัน เป็น 1.7-1.8 ล้านตัน

ปี 2550/51 1) ได้ทำการตรวจสอบสต็อกข้าวโพดเป็นประจำทุก 4 เดือนหรือปีละ 3 ครั้ง (ณ สิ้นมิ.ย. 50, ต.ค.50, ก.พ.51) ซึ่งผลปรากฏว่ากลุ่มโรงงานอาหารสัตว์มีสต็อกสูงถึงร้อยละ 70 ของสต็อกทั้งหมด 2) เมื่อ 21 มี.ค. 51 ประธานคณะกรรมการกลางว่าด้วยราคาสินค้าและบริการ ได้มีคำสั่งแต่งตั้งคณะกรรมการ พิจารณาราคาอาหารสัตว์และ 3) เมื่อ 11 ก.ค.51 คณะอนุกรรมการฯ มีมติเห็นควรปรับราคาอาหารสัตว์ให้ สอดคล้องกับราคาวัตถุดิบที่สูงขึ้น โดยให้ปรับราคาอาหารสัตว์บกก่อน โดยมีเงื่อนไขให้ช่วยเหลือรายย่อย ในราคาเดิมประมาณ 50,000 ตัน หลังจากนั้น 2 สัปดาห์จึงปรับราคาอาหารสัตว์น้ำ

7. สถานการณ์ ปี 2551/52 และแนวโน้ม

7.1 สถานการณ์

ในประเทศ เป็นช่วงปลายฤดู ผลผลิตออกสู่ตลาดน้อย ในขณะที่พ่อค้าท้องถิ่นระบายสต็อกออกสู่ ตลาดเพื่อเตรียมคลังสินค้ารับซื้อผลผลิตฤดูใหม่ ส่วนโรงงานอาหารสัตว์มีสต็อกเพียงพอแก่ความต้องการ ใช้ จึงปรับราคารับซื้อลดลง

ต่างประเทศ ราคาซีกาโกปรับตัวสูงขึ้นกว่าเดือนก่อน ตามภาวะราคาน้ำมันดิบที่สูงขึ้น ในขณะที่มี ฝนตกในแหล่งปลูกทำให้อัตราการเพาะปลูกข้าวโพดของสหรัฐจะลดลง รวมทั้งคาดการณ์ผลผลิต ข้าวโพดที่ลดลงและความต้องการใช้มีเพิ่มสูงขึ้น

ราคา	เม.ย.51	มี.ค.52	เม.ย.52	±%
จ.เพชรบูรณ์	7.88	6.59	6.95	5.46
โรงงานอาหารสัตว์รับซื้อ กทม.	8.40	7.58	7.55	-0.40
ซื้อขายล่วงหน้าตลาดซีกาโก				
- บาท/กก.	6.65	5.32	5.43	2.07
- เหรียญสหรัฐ/ตัน	203.15	148.19	152.43	2.86

7.2 การแก้ไขปัญหา 1) เมื่อ 8 ต.ค.51 ได้ประสานเชื่อมโยงสหกรณ์ผู้เลี้ยงไก่ไข่แปดริ้ว จำกัด กับผู้ค้าใน พื้นที่ จ.สระแก้ว ให้มีการซื้อขายข้าวโพดกันโดยตรง และได้มีการตกลงซื้อขายรวม 405 ตัน (กก.ละ 9.70-9.90 บาท) ส่งมอบ 10-12 ต.ค.51 2) เมื่อ 28 ต.ค.51 ประชุมแก้ไขปัญหาราคาข้าวโพดตกต่ำ 3) เมื่อ 28 ต.ค.51 ครม.มีมติ เห็นชอบให้ดำเนิน โครงการแทรกแซงตลาดข้าวโพดเลี้ยงสัตว์ ปี 2551/52 โดยการรับจํานํา เป้าหมาย 500,000 ตันเมล็ด ราคารับจํานํา ข้าวโพดเมล็ดความชื้น 14.5% กก.ละ 8.50 บาท ระยะเวลารับจํานํา พ.ย.-ธ.ค.51 4) เมื่อ 30 ต.ค.51 ครม.มีมติเห็นชอบให้ขยายปริมาณรับจํานําจาก 500,000 ตันเป็น 750,000 ตัน ขยายระยะเวลารับจํานํา เป็น ก.พ.52 และคงราคารับจํานําข้าวโพดกก.ละ 8.50 บาท (ความชื้น 14.5%) รวมทั้งปรับลดวงเงินรับจํานําเกษตรกร รายบุคคล เหลือ 100,000 บาท 5) เมื่อ 17 ก.พ.52 ครม.มีมติเห็นชอบให้ขยายปริมาณรับจํานําเพิ่มเติมอีก 750,000 ตัน ขยายระยะเวลารับจํานํา เป็น มี.ค.52 โดยคงราคารับจํานําข้าวโพด วงเงินรับจํานําเกษตรกรรายละ 100,000 บาท

7.3 ผลการดำเนินการ อคส. รับจํานําช่วงแรก (11พ.ย.-16ธ.ค.51) ปริมาณ 629,312 ตัน ช่วง 2 (15 ม.ค.-31 มี.ค.52) รับจํานําได้ 481,243 ตัน รวมปริมาณ 1,110,554 ตัน จํานวนเกษตรกร 75,578 ราย ขณะนี้ อคส.อยู่ ระหว่างระบายข้าวโพดที่รับจํานํา

สำนักส่งเสริมการค้าสินค้าเกษตร
กรมการค้าภายใน
พฤษภาคม 2552

	ก.ค.	ส.ค.	ก.ย.	ต.ค.	พ.ย.	ธ.ค.	ม.ค.	ก.พ.	มี.ค.	เม.ย.	พ.ค.	มิ.ย.	เฉลี่ย
1.ราคาที่จะขตรกรขายได้ (ความชื้นไม่เกิน 14.5%) ที่มา สำนักงานเศรษฐกิจการเกษตร													
2546/47	4.72	4.72	4.40	4.50	4.46	4.40	4.36	4.03	4.45	5.71	6.48	6.63	4.91
2547/48	5.71	4.69	4.18	4.36	4.40	4.95	5.01	4.96	4.97	4.83	5.02	4.82	4.83
2548/49	5.05	4.89	4.77	4.74	4.73	4.74	4.82	4.78	4.70	5.18	5.53	5.72	4.97
2549/50	5.53	5.34	5.15	5.39	5.39	5.83	6.53	7.02	7.10	7.06	6.81	6.63	6.15
2550/51	6.16	5.99	6.66	7.28	7.19	7.26	7.48	7.69	8.38	8.56	8.31	8.16	7.43
2551/52	9.85	8.58	7.67	6.69	6.69	6.13	6.51	6.45	6.26	6.94			7.18
2.ราคา จ.เพชรบูรณ์													
2546/47	4.63	4.62	4.40	4.47	4.58	4.65	4.57	4.20	4.59	5.99	6.77	6.79	5.02
2547/48	5.67	4.67	4.24	4.42	4.68	5.10	5.20	5.17	5.11	5.19	5.18	5.06	4.97
2548/49	5.06	5.10	4.90	5.03	5.18	5.03	4.94	4.95	5.00	5.26	5.77	5.81	5.17
2549/50	5.74	5.31	5.16	5.45	5.80	6.43	6.92	7.29	7.29	7.18	6.72	6.29	6.30
2550/51	6.74	6.50	6.87	7.49	7.62	7.73	7.73	7.88	8.23	8.60	8.55	8.47	7.70
2551/52	9.34	8.77	7.94	7.11	7.05	6.09	6.25	6.42	6.59	6.95			7.25
3.ราคาที่ใช้โลผู้ส่งออกรับซื้อ ณ ตลาด กทม.													
2546/47	-	4.83	4.58	4.59	4.85	4.86	4.86	-	5.73	6.95	6.74	-	5.33
2547/48	5.77	4.66	4.58	4.73	5.06	5.34	5.24	-	-	-	-	-	5.05
2548/49	-	-	-	5.22	-	-	-	5.04	5.16	5.21	-	-	5.16
2549/50	-	-	5.48	5.88	5.99	6.77	7.07	7.21	-	-	-	-	6.40
2550/51	-	6.92	7.39	8.06	7.82	7.87	8.04	8.17	8.29	8.37	8.29	8.66	7.99
2551/52	10.26	9.97	8.38	7.69	-	5.95	6.12	6.23	5.92	6.13			7.41
4.ราคาที่ใช้โรงงานอาหารสัตว์รับซื้อ ณ ตลาด กทม.													
2546/47	4.96	4.95	4.77	4.73	4.97	4.93	4.88	4.68	5.40	6.94	7.16	7.16	5.46
2547/48	6.06	4.91	4.59	4.74	5.07	5.38	5.45	5.49	5.49	5.49	5.46	5.45	5.30
2548/49	5.56	5.48	5.40	5.53	5.55	5.40	5.34	5.38	5.49	6.18	6.42	6.47	5.68
2549/50	6.35	5.91	5.93	6.36	6.39	7.08	7.47	8.07	8.03	7.82	7.41	7.37	7.02
2550/51	7.32	7.15	7.84	8.38	8.21	8.23	8.36	8.40	8.97	9.36	9.23	9.47	8.41
2551/52	10.67	10.07	8.95	7.99	7.91	6.97	7.34	7.46	7.58	7.55			8.25
5.ราคาซื้อขายล่วงหน้าตลาดชิคาโก													
2546/47	3.54	3.63	3.65	3.54	3.73	3.88	4.12	4.37	4.71	4.89	4.79	4.61	4.12
2547/48	3.81	3.69	3.50	3.34	3.17	3.10	3.07	3.04	3.25	3.25	3.27	3.58	3.34
2548/49	3.89	3.49	3.31	3.26	3.13	3.28	3.34	3.47	3.44	3.55	3.69	3.60	3.45
2549/50	3.66	3.42	3.57	4.47	5.13	5.23	5.55	5.81	5.56	4.98	5.07	5.20	4.80
2550/51	4.34	4.46	4.75	4.83	5.11	5.65	6.41	6.65	6.81	7.41	7.58	9.17	6.10
2551/52	8.55	7.35	7.37	5.62	5.17	5.01	5.39	5.04	5.32	5.43			6.03
6.ราคาซื้อขายล่วงหน้าตลาดชิคาโก (ดอลลาร์สหรัฐ/ตัน)													
2546/47	84.55	87.05	89.94	88.80	93.32	97.36	100.09	111.40	119.09	123.96	118.10	112.67	102.19
2547/48	92.91	88.85	84.21	80.68	78.29	78.94	78.84	78.75	84.15	81.81	81.90	87.32	83.05
2548/49	93.04	84.68	80.37	79.51	75.90	79.64	83.98	87.75	88.00	93.22	96.77	93.72	86.38
2549/50	95.94	90.53	95.21	119.36	140.03	145.59	153.85	162.16	158.08	142.52	145.75	149.96	133.25
2550/51	128.31	130.24	138.17	140.86	150.18	166.81	192.33	203.15	215.59	233.59	235.34	275.12	184.14
2551/52	254.37	216.27	214.02	162.83	146.78	142.43	153.47	142.15	148.19	152.43			173.29

(ก่อนปี 50 พิกัด 1005900020)

ปริมาณนำเข้า-ส่งออก

(ตั้งแต่ปี 50 พิกัด 10059090002,10059090090)

หน่วย : ตัน

ปริมาณนำเข้า	ก.ค.	ส.ค.	ก.ย.	ต.ค.	พ.ย.	ธ.ค.	ม.ค.	ก.พ.	มี.ค.	เม.ย.	พ.ค.	มิ.ย.	รวม
2546/47	-	-	-	960	1,590	5,120	2,080	310	1,310	220	460	230	12,280
2547/48	70	3,160	15,490	11,570	21,390	19,470	6,790	-	5,730	8,720	1,880	2,920	97,190
2548/49	1,540	510	5,610	5,210	7,870	12,100	6,184	5,692	12,814	15,549	26,507	9,387	108,973
2549/50	144	3,573	4,808	9,729	21,510	29,509	806	8,319	11,614	321	169	184	90,687
2550/51	51,318	5,727	2,771	22,457	30,300	66,652	51,318	24,438	9,907	10,585	9,722	11,350	296,545
2551/52	72,098	87,742	26,803	24,759	24,523	73,857	33,217	36,675	24,726				404,400
ปริมาณส่งออก (1005-9090-002+....090)													
2546/47	930	1,720	8,450	7,690	20,830	83,210	41,680	52,420	125,940	130,000	109,000	14,490	596,360
2547/48	550	8,580	66,790	153,290	113,230	55,820	3,890	8,110	3,550	1,920	7,390	7,910	431,030
2548/49	4,210	5,720	4,700	3,650	3,450	4,160	6,931	14,763	16,990	25,124	2,611	10,948	103,257
2549/50	1,502	2,458	16,749	29,189	30,285	92,220	32,888	16,706	3,293	11,084	1,884	11,966	250,224
2550/51	3,766	28,026	25,040	25,678	22,724	49,947	75,980	17,468	29,066	8,744	0.14	5,632	292,071
2551/52	93,734	58,140	43,999	61,736	45,526	20,524	32,113	45,676	19,084				420,532

กาแฟ

รายการ/ปี	2547/48	2548/49	2549/50	2550/51	2551/52
1. ผลผลิตและความต้องการใช้					(ประมาณการ)
1.1 สต็อกต้นปีโลก (ตัน)	2,736,360	2,316,120	2,506,080	2,071,080	2,375,820
1.2 ผลผลิตโลก (ตัน)	7,245,960	6,691,380	7,941,840	7,254,900	8,304,840
1.3 ผลผลิตไทย (ตัน)	59,644	46,873	55,660	50,442	57,172
1.4 การใช้โลก (ตัน)	na	7,349,700	7,395,300	7,616,280	7,776,460
1.5 การใช้ไทย (ตัน)	42,300	51,000	56,100	61,800	68,000
1.6 การนำเข้า (ข้อผูกพัน WTO ให้นำเข้าในโควต้า 5.25 ตัน ภายในโควต้า 30% นอกโควต้า 90%)					(ม.ค.-มี.ค.52)
- เมล็ดกาแฟ (ตัน)	57	391	374	14,542	1,435
- กาแฟคั่ว (ตัน)	269	181	392	281	87
- กาแฟผงสำเร็จรูป (ตัน)	1,021	251	2,642	2,889	417
- กาแฟผสมน้ำตาลและครีมเทียม (ตัน)	15,227	8,033	8,578	4,209	1,026
1.7 การส่งออก					(ม.ค.-มี.ค.52)
- เมล็ดกาแฟ (ตัน)	16,042	25,666	11,137	1,539	48
- กาแฟคั่ว (ตัน)	84	173	483	813	245
- กาแฟผงสำเร็จรูป (ตัน)	11,212	2,421	7,798	3,391	901
- กาแฟผสมน้ำตาลและครีมเทียม (ตัน)	9,123	24,812	17,684	23,459	7,149
หมายเหตุ (1) ปริมาณสต็อกและผลผลิตโลก กระทรวงเกษตรฯ สหรัฐฯ					
(2) ปริมาณผลผลิตของไทย สำนักงานเศรษฐกิจการเกษตร กระทรวงเกษตรฯ					
(3) ความต้องการใช้ภายในประเทศ สอบถามโรงงานผู้ผลิตกาแฟสำเร็จรูปและกาแฟคั่วบด					
(4) ปริมาณส่งออก กรมศุลกากรและผลผลิตหักความต้องการใช้ภายในประเทศ					
	2547/48	2548/49	2549/50	2550/51	2551/52
2. ต้นทุนการผลิต (บาท/กก.)	32.21	30.60	32.83	38.96	38.96
3. ราคา (บาท/กก.) (ออกสู่ตลาด ต.ค.-มี.ค.และ ออกมาก ธ.ค.-ก.พ.)					(เม.ย.52)
• ราคาเกษตรกรขายได้ (เกรดคละ)	28.46	39.74	46.29	62.65	-
• ราคาเกษตรกรขายได้ จ.ชุมพร (เกรดดี)	35 - 40	44 - 46	48 - 50	73 - 80	-
• โรงงานรับซื้อ จ.ชุมพร		45.67	50.00	65.67	-
• ราคาซื้อขยาล่วงหน้าตลาดลอนดอน	37.78	46.79	56.25	71.10	64.83

4. มาตรการแทรกแซงตลาดเมล็ดกาแฟ

4.1 ฤดูกาลผลิต 2548/49

คณะกรรมการ คชก. ได้มีมติ(7ธ.ค.48) อนุมัติแทรกแซงตลาดเมล็ดกาแฟฤดูกาลผลิตปี 2548/49 ด้วยวิธีรับจำนำเมล็ดกาแฟพันธุ์โรบัสต้าจากเกษตรกรรายบุคคลในจังหวัดแหล่งผลิต รวมทั้งสิ้น 30,000 ตัน สัดส่วนปริมาณเมล็ดกาแฟที่รับจำนำแต่ละเกรดเป็นไปตามปริมาณที่เกษตรกรนำมาจำหน่ายจริง โดยให้องค์การคลังสินค้า (อคส.) รับฝากเก็บและออกใบประทวน ธนาคารเพื่อการเกษตรและสหกรณ์การเกษตร (ธ.ก.ส.) รับจำนำใบประทวนที่ อคส. ออกให้แก่เกษตรกร ราคารับจำนำเกรดดี กก.ละ 36 บาท เกรดหนึ่ง กก.ละ 33 บาท และเกรดสอง กก.ละ 27 บาท ระยะเวลารับจำนำ ธันวาคม 2548 - มีนาคม 2549 ระยะเวลาไถ่ถอนภายใน 4 เดือน นับถัดจากเดือนที่รับจำนำ ระยะเวลาโครงการ ธันวาคม 2548 - กันยายน 2549 แต่เนื่องจากเกษตรกรจำหน่ายเมล็ดกาแฟตามกลไกตลาดได้สูงกว่าราคารับจำนำจึงไม่มีเกษตรกรนำเมล็ดกาแฟไปจำนำ

4.2 ฤดูกาลผลิต 2549/50

กรมการค้าภายในได้ประเมินสถานการณ์และเตรียมมาตรการแทรกแซงตลาดแต่เนื่องจากราคาตลาดโลกเคลื่อนไหวอยู่ในเกณฑ์ค่อนข้างสูง ประกอบกับปริมาณผลผลิตและความต้องการใช้มีปริมาณใกล้เคียงกัน ทำให้ผู้ซื้อเกิดการแข่งขันส่งผลให้เกษตรกรจำหน่ายผลผลิตได้ราคาอยู่ในเกณฑ์สูง อย่างไรก็ตามได้กำกับดูแลให้เกษตรกรได้รับความเป็นธรรมในการจำหน่ายผลผลิตโดยได้มีการตรวจสอบเครื่องชั่งและติดตามให้มีการซื้อขายตามคุณภาพ

5. การนำเข้าเมล็ดกาแฟเพื่อแปรรูปส่งออกและจำหน่ายในประเทศ ปี 2550/51

ในช่วงต้นปี 2551 ที่ผ่านมามีเกิดปัญหาเมล็ดกาแฟเพื่อใช้แปรรูปในประเทศขาดแคลน กระทรวงเกษตรและสหกรณ์ ได้พิจารณาและเสนอให้มีการนำเข้าเมล็ดกาแฟเพื่อแก้ไขปัญหาดังกล่าว โดยมีข้อตกลงการนำเข้าและหลักประกัน ดังนี้

5.1 การนำเข้าเมล็ดกาแฟมาแปรรูปเพื่อการส่งออก กรม. ได้มีมติเห็นชอบ (27 พ.ค.51) ร่างประกาศกระทรวงพาณิชย์ เรื่อง การส่งออกกาแฟไปนอกราชอาณาจักร พ.ศ.2551 เพื่อให้เมล็ดกาแฟที่นำเข้ามาผลิตเป็นผลิตภัณฑ์สามารถส่งออกได้ (ให้นำเข้าภายใน ก.ย.51 และส่งออกภายใน พ.ย.51) ซึ่งมีผู้ขอนำเข้า 1 ราย ได้แก่ บริษัท ควอลิตี้ คอฟฟี่ โปรดักส์ จำกัด ขอนำเข้าเมล็ดกาแฟ 3,000 ตัน อัตราภาษีนอกโควตาร้อยละ 90 (นำเข้าจริง 1,718.517 ตัน)

5.2 การนำเข้าเมล็ดกาแฟมาแปรรูปเพื่อจำหน่ายในประเทศ กรม. ได้มีมติเห็นชอบ(5 ส.ค.51) ให้เปิดตลาดสินค้ากาแฟตามข้อผูกพัน WTO ในโควตาจำนวนไม่เกิน 10,000 ตัน (เดิม 5.25 ตัน) อัตราภาษีในโควตาร้อยละ 30 เพื่อแก้ไขปัญหาการขาดแคลนเมล็ดกาแฟสำหรับการแปรรูปเพื่อใช้ในประเทศ (ให้นำเข้าภายในเดือน ต.ค.51) ซึ่งมีผู้ขอนำเข้า 2 ราย ได้แก่ บริษัท ควอลิตี้ คอฟฟี่ โปรดักส์ จำกัด จำนวน 9,800 ตัน (นำเข้าจริง 9,799.94 ตัน) บริษัท ซาร์าลี คอฟฟี่ แอนด์ที จำกัด จำนวน 200 ตัน (นำเข้าจริง 5.1 ตัน)

5.3 เงื่อนไขการนำเข้า ผู้นำเข้าตาม ข้อ 5.1 ต้องทำสัญญากับกรมการค้าต่างประเทศและกรมวิชาการเกษตร และข้อ 5.2 ต้องทำสัญญากับกรมวิชาการเกษตร รับซื้อเมล็ดกาแฟมาตรฐาน F.A.Q. (Fair Average Quality) ตั้งแต่วันที่ 1 พฤศจิกายน 2551 ถึง 15 มีนาคม 2552 ณ จุดรับซื้อของผู้ให้สัญญาหรือตัวแทนของผู้ให้สัญญาในปี 2551/52 ในปริมาณหนึ่งเท่าและสองเท่าของปริมาณที่คณะอนุกรรมการพืชสวนได้มีมติให้นำเข้าและได้นำเข้าจริงตามลำดับ ในราคาตลาดโลก (ซื้อขายล่วงหน้าตลาดลอนดอน เฉลี่ย 4-8 เดือน) โดยคำนวณเฉลี่ยย้อนหลัง 5 วัน ในกรณีที่ราคาตลาดในประเทศสูงกว่าราคาตลาดโลก ผู้ให้สัญญาจะรับซื้อตามราคาตลาดภายในประเทศ และหากปรากฏว่าราคาในตลาดโลกเฉลี่ยหรือราคาตลาดภายในประเทศต่ำกว่ากิโกรัมละ 55 บาท ผู้ให้สัญญาจะรับซื้อในราคาที่ไม่ต่ำกว่ากิโกรัมละ 55 บาท

6. สถานการณ์ปี 2551/52

6.1 สถานการณ์ตลาดโลก

6.1.1 การผลิต/การใช้ กระทรวงเกษตรสหรัฐฯ คาดการณ์ล่าสุด (ธ.ค.51) ปริมาณสต็อกต้นปี 2.376 ล้านตัน เพิ่มขึ้นจากปี 2550/51 คิดเป็นร้อยละ 14.71 ปริมาณผลผลิต 8.304 ล้านตัน เพิ่มขึ้นคิดเป็นร้อยละ 14.47 และความต้องการใช้ 7.78 ล้านตัน เพิ่มขึ้นคิดเป็นร้อยละ 2.10

6.1.2 ราคาตลาดโลก (ตลาดลอนดอน) เดือนเมษายน 2552 เฉลี่ยตันละ 1,840.56 ดอลลาร์สหรัฐฯ (64.83 บาท/กก.) ลดลงจากเดือนที่ผ่านมาซึ่งราคาเฉลี่ยตันละ 1,856.05 ดอลลาร์สหรัฐฯ (65.97 บาท/กก.) ร้อยละ 1.73 เนื่องจากตลาดยังคงมีความกังวลเกี่ยวกับภาวะเศรษฐกิจที่ยังคงชะลอตัว อีกทั้งสถานการณ์ไข้หวัดใหญ่สายพันธุ์ใหม่ 2009 ส่งผลกระทบต่อด้านจิตวิทยาต่อนักลงทุน ส่งผลให้การซื้อขายในตลาดเบาบาง และเทียบกับช่วงเดียวกันในปีที่ผ่านมา ราคาเฉลี่ยตันละ 2,271 ดอลลาร์ฯ (71.22 บาท/กก.) ต่ำกว่าร้อยละ 18.95 สำหรับแนวโน้มคาดว่าราคาอาจเคลื่อนไหวสูงขึ้นเล็กน้อย เนื่องจากปัจจัยหนุนจากการคาดการณ์เรื่องอุปทานกาแฟของโลกจะตึงตัว

6.2 สถานการณ์ในประเทศ ปี 2551/52

6.2.1 ผลผลิต สำนักงานเศรษฐกิจการเกษตร คาดการณ์ผลผลิตปี 2551/52 ล่าสุด มีปริมาณ 57,172 ตัน เพิ่มขึ้นจากปีที่ผ่านมา 6,730 ตันคิดเป็นร้อยละ 13.34 ออกสู่ตลาดในช่วงเดือน ต.ค.2551 - มี.ค.2552

6.2.2 ความต้องการใช้ คาดว่าจะมีประมาณ 68,000 ตัน เพิ่มขึ้นจากปี 2550/51 ประมาณ 6,200 ตัน หรือร้อยละ 10 ตามปริมาณการขยายตัวของการบินโศกกาแฟสำเร็จรูป กาแฟแก้ว และกาแฟพร้อมดื่ม

6.2.3 ราคา ในเดือนเมษายน 2552 ไม่มีรายงานราคาที่เกษตรกรขายได้ (ข้อมูลจาก สศก.) เนื่องจากผลผลิตออกสู่ตลาดหมดแล้ว

7. แผนการดำเนินการ ปี2551/52

7.1 กรมฯได้จัดประชุมเพื่อประเมินสถานการณ์และแนวทางการช่วยเหลือเกษตรกร เมื่อ 17 พ.ย.51 มีมติให้กำหนดราคาที่เกษตรกรควรจะได้รับ ไม่ควรต่ำกว่า กก.ละ 55 บาท เพื่อใช้เป็นเกณฑ์ในการช่วยเหลือเกษตรกรหากราคาต่ำกว่านี้ และให้ตั้งคณะทำงานเฉพาะกิจระดับจังหวัด เพื่อเป็นกลไกกำกับดูแลและติดตามการซื้อขายในพื้นที่จังหวัดแหล่งผลิตหลักๆ

7.2 จัดฝึกอบรมเชิงปฏิบัติการในแหล่งผลิตเกี่ยวกับการสร้างมูลค่าเพิ่ม โดยให้ความรู้เกษตรกรด้านวิทยาการหลังการเก็บเกี่ยว การแปรรูปกาแฟคั่วบดและกาแฟโบราณ ในวันที่ 30 พฤษภาคม 2552

7.3 จัดตลาดให้เกษตรกร ด้วยการส่งเสริมการจัดทำสัญญาข้อตกลงซื้อขายเมล็ดกาแฟ ระหว่างเกษตรกร/สถาบันเกษตรกร กับผู้ประกอบการ โรงงานผลิตกาแฟสำเร็จรูป

7.4 ประชาสัมพันธ์เผยแพร่ข้อมูล สถานการณ์และความเคลื่อนไหวราคาตลาดโลก เพื่อเป็นข้อมูลประกอบการตัดสินใจจำหน่ายผลผลิตของเกษตรกร

7.5 กำกับดูแลการซื้อขายให้เกิดความเป็นธรรม ด้วยการตรวจสอบเครื่องชั่งของผู้รับซื้อ และให้มีการปิดป้ายแสดงราคารับซื้อ

สำนักส่งเสริมการค้าสินค้าเกษตร
กรมการค้าภายใน
พฤษภาคม 2552

	ตค.	พย.	ธค.	มค.	กพ.	มีค.	เมย.	พค.	มิย.	กค.	สค.	กย.	เฉลี่ย
ราคาที่เกี่ยวข้องกรขายได้													
2543/44			24.35	31.22	31.35	31.02	31.47						29.88
2544/45			22.31	25.37	25.38	27.44							25.13
2545/46				31.56	34.30	24.85							30.24
2546/47		27.85	27.19	29.44	23.25	22.62							26.07
2547/48		29.00	29.41	26.81	27.75	29.35							28.46
2548/49			33.49	41.67	43.66	40.88	39.00						39.74
2549/50			44.78	47.11	46.99								46.29
2550/51		58.50	57.79	65.70	68.61								62.65
2551/52	45.00	56.75	64.43	67.50	70.45	69.67							62.30
ที่มา : สำนักงานเศรษฐกิจการเกษตร													
ราคาโรงงานรับซื้อ													
2546/47			35.00	35.00	35.00	35.00							35.00
2547/48	35.00	35.00	35.00	35.00	35.00	35.00							35.00
2548/49	-	-	-	43.00	47.00	47.00	-	-	-	-	-	-	45.67
2549/50	-	-	-	50.00	50.00	-	-						50.00
2550/51			57.00	67.00	73.00								65.67
2551/52	-	67.31	68.03	68.73	68.50								68.14
ที่มา : สำนักงานการค้าภายในจังหวัด													
ราคาส่งออก FOB ไปประเทศในภาคี													
2543/44				19.04	16.21	16.62	15.49	14.64		14.31	14.95	10.35	15.20
2544/45			18.13	17.90									18.02
2545/46							26.03	17.87				16.34	20.08
2546/47		13.90	20.25			20.18		17.47	17.63		15.29	16.15	17.27
2547/48	14.39	13.53		43.16		28.79	36.13	35.76	39.11	38.08	31.89		31.20
2548/49	36.78	33.29	35.65	37.33	36.41	39.87	42.91	40.71	36.23	47.00	50.13	63.57	41.66
2549/50	65.07	54.14	47.63	54.03	52.92	50.56	47.37	49.92	68.11		63.27	66.54	56.32
2550/51	66.11		60.15	59.31		79.51		78.89			106.11		75.01
2551/52	-	-	-	-	-	-	-	-	-	-	-	-	-
ที่มา : กรมการค้าต่างประเทศ													
ราคาส่งออก FOB ไปประเทศนอกภาคี													
2543/44				17.89	18.56	17.66	17.52	15.79	20.09	19.91	14.39	14.67	17.39
2544/45	31.12	42.54		40.86	39.34	38.87	37.83	38.58	38.18				38.42
2545/46					24.63	22.27	23.85	22.22	17.92	20.56	19.20	18.98	21.20
2546/47	19.72	20.25		16.15	26.15	24.00	22.44	23.57	25.77	20.43	19.73	20.08	21.66
2547/48	18.35	21.76		24.51	24.86	34.34			58.01	50.36	49.58		35.22
2548/49						49.33			31.62				40.48
2549/50		77.95	53.87	47.63		53.78		55.21					57.69
2550/51					60.32								60.32
2551/52	-	-	-	-	-	-	-	-	-	-	-	-	-
ที่มา : กรมการค้าต่างประเทศ													
ราคาซื้อขายล่วงหน้ากาแฟโรบัสต้า ตลาดลอนดอน (เฉลี่ยส่งมอบ 6-7 เดือนข้างหน้า)													
2543/44	32.80	29.10	26.48	28.12	26.67	26.66	25.56	26.62	25.94	25.15	20.19	18.87	26.01
2544/45	18.78	17.22	17.03	16.19	17.71	23.91	23.06	21.94	22.63	21.50	22.76	27.79	20.88
2545/46	29.56	33.94	35.13	36.53	36.01	31.62	32.62	31.93	28.61	29.48	31.51	30.71	32.30
2546/47	28.79	27.40	28.30	31.94	29.72	29.30	29.04	29.51	32.32	28.89	27.87	27.65	29.23
2547/48	28.40	25.96	30.25	28.84	32.72	38.07	41.19	45.52	50.30	50.04	43.81	38.23	37.78
2548/49	39.07	42.42	46.92	49.86	48.11	44.59	44.85	44.04	44.42	47.24	52.21	57.74	46.79
2549/50	54.66	56.56	53.26	56.04	55.73	53.05	50.59	57.33	63.28	62.37	59.84	52.33	56.25
2550/51	63.10	66.76	62.09	63.31	75.96	78.08	71.22	70.41	74.04	78.09	76.80	73.35	71.10
2551/52	60.35	62.60	64.82	70.46	67.96	65.97	64.83						65.28
ที่มา : ข่าว BISNEWS , Futuresource.com และ Reuters													

ปาล์มน้ำมัน

1. ผลผลิต : ล้านตัน		ปี 2547	ปี 2548	ปี 2549	ปี 2550	ปี 2551	ปี 2552 ^ก
		(ม.บ.52)					
1) โลก	น้ำมันพืช	102.42	111.79	118.83	121.62	128.19	133.04
	: น้ำมันถั่วเหลือง	30.18	32.60	34.61	36.39	37.55	36.22
	: น้ำมันปาล์มดิบ	30.00	33.53	35.98	37.35	41.31	43.19
	: อินโดนีเซีย	11.50	14.00	15.56	16.60	18.30	19.70
	: มาเลเซีย	13.42	15.19	15.49	15.29	17.57	17.70
2) ไทย	: ผลปาล์ม(ก. เกษตร)	5.182	5.003	6.715	6.390	9.263	9.533
	: น้ำมันดิบ(รง.สกค)	0.821	0.784	1.167	1.050	1.544	1.620
2. สมมูลน้ำมันปาล์มดิบ : ตันCPO		ปี 2547	ปี 2548	ปี 2549	ปี 2550	ปี 2551	ปี 2552 ^ค
		(ประมาณการ)					
1)	สต็อกต้นปี	114,953	151,122	113,668	164,522	88,916	107,947
2)	ผลผลิตน้ำมันปาล์มดิบ	820,838	783,953	1,167,126	1,051,089	1,543,761	1,620,000
3)	นำเข้า - ดิบ+บริสุทธี คิดเป็นดิบ	83,531	24,595	311	-	35,481	-
4)	ใช้ในประเทศ - ผลิตน้ำมันพืช	723,385	744,672	905,408	809,175	858,115	905,000
	- ผลิตส่งออก บริสุทธี	67,904	76,735	52,273	90,794	147,412	150,000
	- ผลิตไบโอดีเซล	-	-	-	28,000	269,781	350,000
5)	ส่งออก - น้ำมันดิบ	2,219	-	158,902	224,043	284,902	-
6)	สต็อกปลายปี	151,122	113,668	164,522	88,916	107,947	322,947
	ที่มา โรงงานสกคและกลั่นน้ำมันปาล์ม แจ้งตามประกาศ อกร. (น้ำมันบริสุทธี จะคิดเป็นน้ำมันดิบ)						
3. พื้นที่ / ต้นทุน / ผลผลิตเฉลี่ย		ปี 2547	ปี 2548	ปี 2549	ปี 2550	ปี 2551	ปี 2552
1)	พื้นที่ขึ้นต้น : ล้าน./ไร่	2.41	2.75	2.95	3.20	3.44	3.77
2)	พื้นที่ให้ผล : ล้าน./ไร่	1.93	2.03	2.37	2.66	2.87	3.20
3)	ต้นทุนผลปาล์ม : บาท/กก.	1.26	1.68	1.53	1.84	2.12	2.28
4)	ผลผลิตเฉลี่ย : กก./ไร่	2,682	2,469	2,828	2,399	3,255	2,952
แหล่งผลิตสำคัญ ปี 2552		เนื้อที่ให้ผล	ผลผลิต	Yeild	% ผลผลิต		
		ไร่	ตันผลปาล์ม	กก./ไร่			
	กระบี่	831,987	2,685,654	3,228		29	
	สุราษฎร์ธานี	831,445	2,481,863	2,965		26	
	ชุมพร	692,642	2,093,164	3,022		22	
	นครศรีธรรมราช	117,164	336,144	2,864		3	
	ประจวบคีรีขันธ์	103,109	291,640	2,755		3	
	ตรัง	109,897	284,087	2,754		3	
	พังงา	89,531	240,301	2,684		3	
	สตูล	94,662	236,466	2,498		2	
	ชลบุรี	77,495	228,920	2,954		2	
	อื่น ๆ 13 จังหวัด	239,003	655,294	2,186		4	
	รวมทั้งประเทศ	3,195,140	9,533,533	2,952		100	

4. การนำเข้า-ส่งออก : ต้น		ปี 2547	ปี 2548	ปี 2549	ปี 2550	ปี 2551	ปี 2552
		(ม.ค.-มี.ค)					
4.1 นำเข้า	น้ำมันดิบ	-	-	12	97	28,541	-
	น้ำมันบริสุทธุ์	74,767	18,930	1,302	1,310	1,144	1,254
4.2 ส่งออก	น้ำมันดิบ	3,014	-	163,180	221,826	288,222	128
	น้ำมันบริสุทธุ์	121,259	81,057	41,929	61,239	72,119	10,042

ประเทศส่งออก^{ปี51} ดิบ : อินเดีย 29%, มาเลเซีย 19%, เวียดนาม 16% จีน 10%, บริสุทธุ์ : พม่า 63% จีน 26% **รวมใน EPZ ตั้งแต่ปี 2550 ดิบ : พิกัด 1511.1000.000 และ 1511.9010.000 , บริสุทธุ์ : พิกัด 1511.9090.000

5. ราคา : บาท/กก.		ปี 2547	ปี 2548	ปี 2549	ปี 2550	ปี 2551	ปี 2552	
5.1 ไทย						มี.ค.	เม.ย.	
	ผลปาล์มทะลาย(%น้ำมัน 17)	3.38	2.98	2.69	4.24	4.56	3.14	3.62
	น้ำมันปาล์มดิบ	20.17	16.89	15.77	24.45	28.96	21.78	24.16
	น้ำมันปาล์มบริสุทธุ์	25.27	22.02	20.01	29.25	38.22	31.51	31.29
5.2 มาเลเซีย								
	น้ำมันปาล์มดิบ	17.58	14.83	15.73	24.80	28.56	19.80	24.37
	น้ำมันปาล์มบริสุทธุ์	18.99	16.08	16.98	26.42	32.65	22.54	26.94

6. สภาพปัญหา

6.1 ปัญหาภาพรวม

1) การผลิต ผลผลิตเฉลี่ยต่ำ ต้นทุนการผลิตสูง เนื่องจากพันธุ์ปาล์มคุณภาพต่ำ พื้นที่ไม่เหมาะสม ปุ๋ยราคาสูงขึ้น ผู้ปลูกปาล์ม 90% เป็นเกษตรกรรายย่อย ขาดการจัดการที่ดี ปริมาณผลผลิตออกสู่ตลาด ไม่สม่ำเสมอ

2) การนำเข้า-ส่งออก มีการนำเข้าเพื่อส่งออก (ปี 47-48) การถ่วงน้ำหนัก (ตั้งแต่ปี 48-ปัจจุบัน) ซึ่งกระทบต่อตลาดส่งออกน้ำมันส่วนเกิน ส่วนการส่งออกมีความสามารถในการแข่งขันต่ำ เนื่องจากราคาในประเทศสูง

3) การค้าในประเทศ โรงสกัดฯ มีกำลังผลิตส่วนเกิน 50% แข่งขันซื้อสูงจึงมีการตัดปาล์มดิบ และปัญหาการลักลอบนำเข้ายังมีอยู่ส่งผลกระทบต่อราคาในประเทศ

6.2 ปัญหาด้านราคา

1) ปี 2546 ผลปาล์มมีราคาสูงในช่วงต้นปี 2546 (ม.ค.-ก.พ.) และราคาต่ำลงช่วงเดือน มี.ค.-พ.ค. เนื่องจากผลปาล์มออกมากเกินกำลังการผลิตของเครื่องจักร มีคุณภาพต่ำ มีการลักลอบนำเข้าและการนำเข้า นอกโควตาภายใต้ WTO จำนวนมาก (EPZ , มาตรา 19 ทวิ) จึงจัดระบบการค้าแก้ไขปัญหาอย่างเป็นระบบ

2) ปี 2547 ผลปาล์มราคาสูง

3) ปี 2548-49 ผลปาล์มราคาลดลง แต่มีเสถียรภาพสอดคล้องกับราคาน้ำมันปาล์มดิบ และเริ่มมีการนำน้ำมันบริสุทธุ์และไขปาล์มไปผลิตไบโอดีเซลเพิ่มขึ้น

4) ปี 2550 ผลปาล์มมีราคาสูงเป็นที่พอใจของเกษตรกรต่อเนื่องสอดคล้องกับราคาน้ำมันปาล์มดิบในประเทศกระทั่งเดือนธ.ค.50-มค.51 มีราคาสูงผิดปกติ ส่งผลกระทบต่อการผลิตและราคาน้ำมันปาล์ม-บริสุทธิ์ที่ใช้ในการบริโภคและการผลิตสินค้าอุปโภค-บริโภคในอุตสาหกรรมต่อเนื่อง

7. มาตรการบริหารจัดการทั้งระบบตั้งแต่ปี 2546

มติคณะรัฐมนตรี วันที่ 8 และ 22 เม.ย.46 เห็นชอบให้หน่วยงานที่เกี่ยวข้องดำเนินการแก้ไขปัญหาปาล์มน้ำมันอย่างเป็นระบบ ตามที่กระทรวงพาณิชย์เสนอพร้อม ให้แต่งตั้งคณะกรรมการแก้ไขปัญหาปาล์มน้ำมันอย่างเป็นระบบ โดยมีรัฐมนตรีว่าการกระทรวงพาณิชย์เป็นประธาน เพื่อทำหน้าที่กำหนดมาตรการและบริหารจัดการแก้ไขปัญหาปาล์มน้ำมันทั้งระบบอย่างต่อเนื่อง ดังนี้

1) วางระบบการนำเข้าอย่างรัดกุม

(1) ภายใต้ AFTA ตั้งแต่ปี 2546 ภาษี 5% , 2.50 บาท/ลิตร และมติ ครม.2 พ.ย.47 กำหนดให้ อคส.เป็นผู้นำเข้าภายใต้การพิจารณาของคณะกรรมการคณะหนึ่ง โดยความเห็นชอบของรมว.พาณิชย์

(2) การนำเข้าเพื่อส่งออก (นอกโควตา WTO) กำหนดให้ผู้นำเข้าต้องรับซื้อผลผลิตในประเทศเพื่อส่งออกด้วย 1 ส่วนก่อนนำเข้า 1 ส่วนและต้องส่งออกน้ำมันปาล์มไปต่างประเทศเป็นปริมาณไม่น้อยกว่า 2 เท่าของปริมาณนำเข้า ภายใน 30 วัน โดยกำหนดด่านส่งออกน้ำมันปาล์มที่นำเข้าไว้เฉพาะ 4 ด่านตาม มติครม. เมื่อ 22 เม.ย.46 (ด่านแม่สอด แม่สาย สังขละบุรี และท่าเรือกรุงเทพ)

(3) การนำน้ำมันปาล์มผ่านประเทศเพื่อส่งออก (การถ่ายลำ/ผ่านแดน) ในหลักการต้องปฏิบัติตามประกาศกระทรวงพาณิชย์ฉบับที่ 69/32 ซึ่งผู้นำเข้าต้องขออนุญาตนำเข้าจากกรมการค้าต่างประเทศ

2) บริหารจัดการระบบการค้าในประเทศ

(1) การค้าผลปาล์มและน้ำมันปาล์ม ให้ดำเนินไปตามกลไกปกติ โดยมีมาตรการ : การแจ้งปริมาณ ให้ผู้ผลิตแจ้งปริมาณฯ เป็นประจำทุกเดือน การควบคุมขนย้าย ให้ผู้ขนย้ายน้ำมันปาล์มตั้งแต่ 25 กก.ขึ้นไปต้องขออนุญาตขนย้าย การปิดป้ายรับซื้อให้ผู้รับซื้อผลปาล์มปิดป้ายแสดงราคารับซื้อผลปาล์ม โดยระบุชั้นคุณภาพและให้รับซื้อไม่ต่ำกว่าราคาแสดงที่ป้ายและขอความร่วมมือโรงงานสกัดและโรงกลั่นน้ำมันปาล์มให้รับซื้อผลปาล์มและน้ำมันปาล์มให้สอดคล้องกันทั้งระบบอย่างเหมาะสม การพัฒนาคุณภาพประชาสัมพันธ์ให้เกษตรกรพัฒนาคุณภาพผลปาล์ม

(2) การตรวจสอบและกำกับดูแลโดยจังหวัด : มีคณะทำงานแก้ไขปัญหาปาล์มน้ำมันอย่างเป็นระบบระดับจังหวัด คณะทำงานตรวจสอบคุณภาพผลปาล์มประจำจังหวัด เพื่อทำหน้าที่ดำเนินมาตรการตามนโยบายที่กำหนดและเฝ้าระวังปัญหาคุณภาพผลปาล์มที่เกิดขึ้นจากการซื้อขาย

(3) ตรวจสอบป้องกันการลักลอบนำเข้าและกำกับดูแลขนย้ายถ่ายลำผ่านแดนน้ำมันปาล์ม โดยขอความร่วมมือจังหวัดต้นทางและจังหวัดที่ติดชายแดนประเทศกำกับดูแลการขนย้ายน้ำมันปาล์มในประเทศอย่างเคร่งครัดเพื่อกำกับดูแลมิให้มีการนำมามหาชนเวียนจำหน่ายในประเทศ

(4) การบริหารจัดการของกลาง มติคณะกรรมการแก้ไขปัญหาปาล์มน้ำมันฯ (24 พค.47) เห็นชอบให้กรมศุลกากรส่งมอบน้ำมันปาล์มของกลางให้แก่หน่วยงานราชการ/มูลนิธิที่นำไปใช้ผลิตพลังงานทดแทนและให้ รมว.พณ. (ประธาน) อนุมัติเป็นคราว ๆ ไป ซึ่งได้อนุมัติแล้ว 14 ครั้ง ปริมาณ 322,625 กก. (พค.47-มย.52)

3) จัดการผลผลิตส่วนเกิน ประธานแจ้งกระทรวงพลังงานทราบปริมาณน้ำมันปาล์มคงเหลือรายเดือนเพื่อสนับสนุนการนำน้ำมันปาล์มไปผลิตไบโอดีเซล

8. มาตรการแก้ไขปัญหา

8.1 ปี 2551 สถานการณ์มีความผันผวนอย่างมาก ช่วงต้นปีผลปาล์มมีราคาสูง เพราะผลผลิตน้อยกว่าความต้องการใช้ต่อมาช่วงเดือน เม.ย.-พ.ค.51 ราคาผลปาล์มอ่อนตัวลงเพราะผลปาล์มออกมากเกินกำลังผลิตของโรงงานสกัดน้ำมันปาล์มและเกินความต้องการของตลาดในประเทศ แต่ระดับราคาที่เกษตรกรขายได้ก็ยังคงอยู่ในเกณฑ์สูงน่าพอใจ

ช่วงปลายปี 2551 ได้รับผลกระทบจากปัญหาภาวะเศรษฐกิจถดถอย ราคาน้ำมันดิบตลาดโลก และราคาน้ำมันเชื้อเพลิงในประเทศลดลงอย่างมากเมื่อเทียบกับช่วงก่อนหน้า ส่งผลต่อระดับราคาน้ำมันปาล์มดิบลดต่ำลงตามกันทั้งตลาดโลกและไทย เป็นผลให้ราคาซื้อขายผลปาล์มลดต่ำลง จึงได้ดำเนินการจัดประชุมหารือกับทุกฝ่ายที่เกี่ยวข้อง เพื่อหาแนวทางแก้ไขและข้อยูติระดับราคาผลปาล์มที่เหมาะสมกับต้นทุนการผลิตของเกษตรกร และนำข้อสรุปมาจัดทำโครงการแทรกแซงตลาดน้ำมันปาล์มดิบ เสนอคณะรัฐมนตรีในคราวประชุมเมื่อวันที่ 19 พ.ย.51 และได้รับความเห็นชอบให้ดำเนินโครงการแทรกแซงตลาดน้ำมันปาล์มดิบ ปี 2551/52 ตามที่กระทรวงพาณิชย์เสนอ โดยให้ออกส. รับซื้อน้ำมันปาล์มดิบจากโรงงานสกัดน้ำมันปาล์ม ปริมาณ 100,000 ตัน ในราคา กก.ละ 22.50 บาท ส่งมอบ ณ คลังเก็บเขตกทม. และปริมาณเขต และให้โรงสกัดฯ รับซื้อผลปาล์มในราคา กก.ละ 3.50 บาท (น้ำมันร้อยละ 17) ณ โรงสกัด ระยะเวลารับซื้อผลปาล์มเดือน พ.ย.51-ม.ค.52 ซึ่งไม่มีการรับซื้อ เนื่องจากราคาซื้อขายทั่วไป สูงกว่า กก.ละ 3.50 บาท

8.2 ปี 2552 สืบเนื่องจากสถานการณ์ฯ ช่วงปลายปี 51 และกระทรวงเกษตรฯ พยากรณ์ ปี 2552 ว่าจะมีผลปาล์ม 9.533 ล้านตันเพิ่มขึ้นจากปีก่อน (ร้อยละ 2.92) จึงได้เตรียมการช่วยเหลือเกษตรกร หากเกิดปัญหาราคาคต่ำ โดยนำเสนอคณะรัฐมนตรีพิจารณาและได้มีมติเมื่อวันที่ 17 ก.พ.52 เห็นชอบการดำเนินโครงการแทรกแซงตลาดน้ำมันปาล์ม ปี 2551/52 (เพิ่มเติม) โดยให้ (1) ขยายปริมาณรับซื้อน้ำมันปาล์มดิบเป็น 200,000 ตัน โดยคงราคาซื้อขายและเงื่อนไขเดิม (2) ขยายระยะเวลาซื้อขายผลปาล์มออกไปถึงสิ้นเดือนพ.ค.52 รวมทั้งได้พิจารณาแผนการระบายน้ำมันปาล์มที่รับซื้อไว้ 3 แนวทาง ได้แก่ จำหน่ายเพื่อผลิตไบโอดีเซล จำหน่ายเพื่อผลิตน้ำมันพืช จำหน่ายเพื่อส่งออกตามความเหมาะสม

ผลการดำเนินการ ออกส.รับสมัครโรงสกัดฯ 41 ราย อนุมัติเข้าร่วมโครงการฯ 37 รายใน 7 จังหวัด ณ 30 เม.ย.52 ทำสัญญา 25 ราย เปิดจุดรับซื้อ 10 ราย 4 จังหวัด (ตรัง กระบี่ สุราษฎร์ฯ ชุมพร) รับซื้อผลปาล์มได้ 16.46 ตันคิดเป็นน้ำมันดิบได้ 2.80 ตัน (1 โรง/ตรัง เป็นปริมาณตั้งแต่ 17 เม.ย.52)

9. สถานการณ์ ปี 2552

9.1 เดือนม.ย.52 ราคาผลปาล์มและน้ำมันปาล์มดิบปรับตัวสูงขึ้น แม้ว่าผลผลิตจะออกสู่ตลาดมากขึ้นก็ตาม แต่ไม่กินกำลังรองรับของโรงงาน ขณะที่ราคาตลาดมาเลเซียได้ปรับตัวสูงขึ้นกว่าช่วงเดือนก่อน ดังนี้

	บาท : กก.	เม.ย.51	มี.ค. 52	เม.ย. 52	%Δ
ไทย	ผลปาล์ม (%น้ำมัน17)	5.10	3.14	3.62	15.29
	น้ำมันปาล์มดิบ	33.15	21.78	24.16	10.93
	น้ำมันบริสุทธิ์	41.37	31.51	31.29	-0.70
	น้ำมันพืช ปลีก 1 ลิตร(ขวด)	47.75	36.82	36.80	-0.05
มาเลเซีย	น้ำมันดิบ	34.14	19.80	24.45	23.48
	น้ำมันบริสุทธิ์	40.42	22.54	26.97	19.65

9.2 แนวโน้ม คาดว่าช่วงเดือนพ.ค.52 ผลผลิตจะออกสู่ตลาดมากขึ้น แต่มาตรการแทรกแซงรับซื้อ จะช่วยให้ราคามีแนวโน้มอยู่ในเกณฑ์ที่เกษตรกรพอใจ

สำนักส่งเสริมการค้าสินค้าเกษตร กรมการค้าภายใน
1 พฤษภาคม 2552

ราคาปลั๊กมีน้ำมันและน้ำมันปลั๊กมี

AG36 D ราคา : ปลั๊กมีน้อย (ส. รายเดือนแปลง 45-50-ส่งออก)

หน่วย : บาท/กก.

ปีเดือน	ม.ค.	ก.พ.	มี.ค.	เม.ย.	พ.ค.	มิ.ย.	ก.ค.	ส.ค.	ก.ย.	ต.ค.	พ.ย.	ธ.ค.	เฉลี่ย
1. ผลปลั๊กมีทะเลลาย คุณภาพน้ำมัน 17% (หน้าโรงงานสกัดฯ แหล่งผลิตสำคัญ)													
2547	3.13	3.34	3.41	3.29	3.05	2.84	3.42	3.99	3.83	3.61	3.74	2.96	3.38
2548	2.89	2.25	2.53	2.47	2.75	3.18	3.58	3.51	3.06	3.26	3.17	3.12	2.98
2549	3.14	3.01	2.58	2.05	2.19	2.34	2.48	2.82	2.78	2.56	2.97	3.33	2.69
2550	3.27	3.35	3.29	3.52	4.27	4.71	4.50	4.38	4.34	4.70	5.00	5.54	4.24
2551	6.05	5.37	4.96	5.10	4.42	5.70	5.95	4.46	3.84	2.93	2.88	3.06	4.56
2552	3.68	4.19	3.14	3.62									3.66
2. น้ำมันปลั๊กมีดิบ (ขายส่งถึงโรงสกัดฯ) ณ ตลาด กทม.													
2547	19.68	21.22	21.66	21.17	20.17	17.64	20.25	21.96	21.01	20.24	20.01	17.04	20.17
2548	16.30	14.24	15.75	15.82	16.34	17.27	19.07	18.35	17.30	18.19	17.24	16.85	16.89
2549	17.80	17.41	15.38	14.20	14.86	14.40	14.64	16.19	14.77	14.53	16.70	18.31	15.77
2550	18.63	18.84	19.02	21.82	25.29	26.45	25.47	24.30	24.79	27.49	29.80	31.47	24.45
2551	35.98	35.02	34.95	33.15	33.53	36.26	34.61	25.87	22.52	17.02	18.32	20.32	28.96
2552	23.51	26.13	21.78	24.16									23.90
3. น้ำมันปลั๊กมีบริสุทธิ์ Bulk (ขายส่งถึงผู้ซื้อ)													
2547	23.59	24.73	25.80	25.57	25.03	23.65	25.34	26.44	27.43	26.27	25.90	23.48	25.27
2548	22.90	21.64	20.42	20.49	20.64	21.05	22.79	24.05	22.51	22.95	22.94	21.81	22.02
2549	21.61	21.71	20.65	19.40	19.35	18.63	18.50	19.44	19.12	18.35	20.57	22.73	20.01
2550	22.98	23.46	23.16	25.68	29.60	32.22	31.28	30.02	29.22	31.94	34.92	36.57	29.25
2551	42.31	42.62	43.21	41.37	41.77	44.23	43.95	38.14	34.01	30.04	27.63	29.34	38.22
2552	32.08	34.04	31.51	31.29									32.23
4. สดเค้นบริสุทธิ์/ใบปลั๊กมี Bulk (ขายส่งถึงผู้ซื้อ)													
2547	16.25	16.59	17.66	18.25	18.16	16.67	16.75	16.75	16.75	16.45	16.14	14.78	16.77
2548	13.95	13.30	13.64	13.75	14.01	14.75	15.49	15.45	14.75	14.75	14.77	15.25	14.49
2549	15.58	15.75	15.34	14.75	14.90	15.13	15.18	15.38	15.38	15.43	15.91	16.13	15.41
2550	16.13	16.13	16.20	18.63	22.06	25.98	25.13	24.43	22.96	26.72	28.43	29.29	22.67
2551	31.91	32.83	34.57	32.53	33.03	34.08	34.01	28.75	22.19	16.69	14.48	14.70	27.48
2552	15.35	17.66	18.26	22.42									18.42
5. น้ำมันปลั๊กมีดิบ (ซื้อขายในมาเลเซีย)													
2547	18.37	19.59	20.70	20.46	19.73	16.64	15.97	16.39	16.90	15.95	15.71	14.61	17.58
2548	13.51	13.29	14.48	14.92	14.79	15.15	15.46	14.86	15.21	15.73	15.46	15.12	14.83
2549	14.93	15.33	15.00	14.69	14.90	14.20	15.22	16.37	16.10	15.67	17.38	18.95	15.73
2550	19.73	19.65	19.78	22.42	25.31	26.19	25.89	25.00	25.64	28.26	29.92	29.80	24.80
2551	32.65	35.90	36.29	34.14	35.24	36.51	34.51	26.91	23.26	16.98	15.00	15.37	28.56
2552	18.18	18.47	19.80	24.37									20.21
6. น้ำมันปลั๊กมีบริสุทธิ์ Bulk (ตลาดส่งออก F.O.B. มาเลเซีย)													
2547	19.37	20.86	22.31	21.83	20.83	17.96	17.51	17.96	18.63	17.63	17.12	15.88	18.99
2548	14.54	14.30	16.14	16.06	16.10	16.45	16.76	16.30	16.65	16.95	16.62	16.04	16.08
2549	15.57	16.23	15.95	15.89	16.00	16.03	16.75	17.94	17.09	17.11	18.83	20.34	16.98
2550	20.70	20.87	21.01	24.07	26.83	27.42	27.20	27.14	28.00	29.98	31.96	31.87	26.42
2551	35.07	38.64	41.98	40.42	40.85	41.19	38.87	30.90	26.66	20.18	18.27	18.74	32.65
2552	21.31	21.52	22.54	26.94									23.08

ปริมาณส่งออกและนำเข้าน้ำมันปลั๊กมี

หน่วย : ตัน

	ม.ค.	ก.พ.	มี.ค.	เม.ย.	พ.ค.	มิ.ย.	ก.ค.	ส.ค.	ก.ย.	ต.ค.	พ.ย.	ธ.ค.	รวม
1. ปริมาณส่งออกน้ำมันปลั๊กมีดิบ (ปี 50 HS. 1511.1000.000 , 1511.9010.000)													
2547	12	1,003	-	-	1,001	1,020	-	-	-	-	-	-	3,036
2548	-	-	-	-	-	-	-	-	-	-	-	-	-
2549	-	-	-	4,018	5,975	-	14,194	12,044	31,574	30,001	43,338	22,034	163,180
2550	10,799	30,426	32,877	25,374	4,095	2,590	400	27,527	25,967	37,255	24,503	14	221,826
2551	73	1,708	29,044	30,096	57,462	19,648	37,246	40,297	39,775	26,933	5,921	19	288,222
2552	128	0	-	-	-	-	-	-	-	-	-	-	128
2. ปริมาณส่งออกน้ำมันปลั๊กมีบริสุทธิ์ (ปี 50 HS. 1511.9090.000)													
2547	8,391	6,321	9,276	7,788	12,415	19,742	15,027	14,624	13,894	6,799	2,355	4,627	121,259
2548	11,788	14,551	10,033	8,544	6,163	7,453	5,630	3,445	2,115	1,814	4,073	5,448	81,057
2549	3,181	5,301	2,262	4,106	2,801	3,953	2,713	2,547	1,910	3,750	7,487	1,919	41,929
2550	3,875	3,929	3,544	7,527	6,693	5,451	4,412	6,174	5,323	5,923	4,116	4,273	61,239
2551	4,199	3,852	5,511	6,236	10,382	7,321	4,460	8,340	4,887	4,019	7,954	4,958	72,119
2552	3,029	3,221	3,791	-	-	-	-	-	-	-	-	-	10,042
3. ปริมาณนำเข้าน้ำมันปลั๊กมีดิบ (ปี 50 HS. 1511.1000.000 , 1511.9010.000)													
2551	57	28,484	-	-	-	-	-	-	-	-	0.002	0.19	28,541
4. ปริมาณนำเข้าน้ำมันปลั๊กมีบริสุทธิ์ (ปี 50 HS. 1511.9090.000)													
2547	325	4,686	5,131	5,094	1,880	5,817	10,335	13,976	16,760	9,879	251	633	74,767
2548	4,835	8,622	2,396	1,613	653	265	-	101	-	132	48	264	18,930
2549	-	195	164	40	273	116	116	116	100	112	20	49	1,302
2550	106	96	60	228	225	200	32	116	76	64	104	4	1,310
2551	392	279	264	0.2	0	0	0	0	-	-	-	208	1,144
2552	315	623	316	-	-	-	-	-	-	-	-	-	1,254
5. ปริมาณถ่ายโอนผ่านแดนน้ำมันปลั๊กมีบริสุทธิ์ (ผ่านจากมาเลเซีย-ไปประเทศที่สาม)													
2547	-	-	-	-	-	-	-	-	-	-	-	229	229
2548	300	227	246	162	188	721	2,196	1,176	1,609	1,734	1,388	2,840	12,787
2549	1,843	3,024	3,538	1,665	2,258	2,585	1,042	894	753	761	915	763	20,041
2550	1,452	1,254	-	370	230	655	320	485	398	404	348	710	6,624
2551	1,182	1,126	798	987	960	1,020	1,260	1,455	1,697	1,051	3,685	4,311	19,531
2552	5,081	7,743	7,164	-	-	-	-	-	-	-	-	-	19,989

มะพร้าวผลแก่

1. ผลผลิต : ล้านตัน

	ปี 2547	ปี 2548	ปี 2549	ปี 2550	ปี 2551	ปี 2552	% Δ
	(ม.ย.)						
1.1 โลก พืชน้ำมันรวม	335.85	381.50	391.42	404.40	391.53	403.51	+3.06
เมล็ดถั่วเหลือง	186.619	215.77	220.67	237.54	220.84	218.76	-0.94
เนื้อมะพร้าวแห้ง	5.37	5.60	5.60	5.27	5.72	5.96	+4.20
: ฟิลิปปินส์	2.30	2.45	2.20	2.20	2.50	2.60	+4.00
: อินโดนีเซีย	1.36	1.40	1.44	1.44	1.50	1.60	+6.67
1.2 ไทย มะพร้าวผลแก่	1.848	1.848	1.871	1.722	1.483	1.547	+4.32
เป็น เนื้อมะพร้าวแห้ง	0.370	0.331	0.374	0.344	0.296	0.309	+4.32

2. ต้นทุน/ผลผลิตเฉลี่ยของไทย

	ปี 2548	ปี 2549	ปี 2550	ปี 2551	ปี 2552	หมายเหตุ
2.1 ต้นทุนเฉลี่ยทั่วประเทศ						
: (บาท/กก.)	1.85	2.11	2.05	2.54	2.48	จ.ประจวบ = 2.50
: (บาท/ผล)	2.27	2.45	2.56	3.17	3.10	จ.สุราษฎร์ = 1.50
2.2 ผลผลิตเฉลี่ยทั่วประเทศ						
: (กก./ไร่)	1,128	1,125	1,077	966	1,020	
: (ผล/ไร่)	902	900	862	773	816	

3. การใช้มะพร้าวผลในประเทศ : ล้านตัน

	ปี 2548	ปี 2549	ปี 2550	ปี 2551	ปี 2552	% Δ
3.1 บริโภคโดยตรง 60%	1.109	1.123	1.033	0.889	0.928	+4.32
3.2 ผลิตกะทิสำเร็จรูป 10%	0.1848	0.187	0.172	0.148	0.155	+4.324
3.3 ผลิตเนื้อมะพร้าวแห้ง 25-30%	0.554	0.561	0.517	0.445	0.464	+4.32
: เนื้อมะพร้าวแห้ง	0.111	0.112	0.103	0.089	0.093	+4.32
: น้ำมันมะพร้าวบริสุทธิ์	0.054	0.055	0.051	0.044	0.045	+4.32

แหล่งผลิตสำคัญ ปี 2551

	พื้นที่ให้ผล (ไร่)	ผลผลิต (ตัน)	เฉลี่ย (กก./ไร่)	% ผลผลิต
จ.ประจวบคีรีขันธ์	429,989	434,719	1,011	29.30
จ.ชุมพร	226,491	242,572	1,071	16.35
จ.สุราษฎร์ธานี	218,819	145,952	667	9.84
จ.ชลบุรี	81,024	151,272	1,867	10.19
จ.นครศรีธรรมราช	104,955	105,795	1,008	7.13
จ.ปัตตานี	84,049	62,953	749	4.24
จ.อื่นๆ	390,454	340,664	873	22.95
ทั่วประเทศ	1,535,781	1,483,927	966	100

4. การนำเข้า - ส่งออก : ดัน

		ปี 2548	ปี 2549	ปี 2550	ปี 2551 (ม.ค.-ธ.ค.)	ปี 2552 (ม.ค.-มี.ค.)
4.1 นำเข้า	มะพร้าวผล (แก่)	125	7,822	378	790	300
	มะพร้าวฝอย	279	269	139	286	81
	เนื้อมะพร้าวแห้ง	-	2,366	281	13	145
	น้ำมัน(ทั้งหมด)	22	1,820	3,005	2,275	648
4.2 ส่งออก	มะพร้าวผล (อ่อน)	39,758	37,120	33,334	31,401	6,648
	มะพร้าวฝอย	591	667	162	288	239
	เนื้อมะพร้าวแห้ง	2	44	174	1,054	203
	น้ำมัน(ทั้งหมด)	2,674	493	4,452	5,530	364
	กะทิสำเร็จรูป*	81,276	88,869	51,714	70,313	14,291

* ปี 47 ใช้พิกัด 2106900409 เป็น สินค้าแปรรูปรวมหลายชนิดยังไม่ได้ถึงปริมาณส่งออกเฉพาะกะทิประเทศคู่ค้า มะพร้าวฝอย : จีน (73%) น้ำมันมะพร้าว : มาเลเซีย(88%)เนื้อแห้ง พม่า96%) กะทิสำเร็จรูป : สหรัฐฯ(39%)

5.ราคา

		ปี 2548	ปี 2549	ปี 2550	ปี 2551 (ม.ค.-ธ.ค.)	ปี 2552 (ม.ค.-ธ.ค.)	
5.1 ณ แหล่งผลิต							
	มะพร้าวผลใหญ่ทั้งเปลือก(สศก.)	บาท/ผล	4.45	5.87	4.22	5.96	6.50
	จ. ประจวบคีรีขันธ์	"	6.32	8.40	5.08	8.72	7.72
	จ. สุราษฎร์ธานี	"	4.39	6.94	4.21	7.16	6.25
	เนื้อมะพร้าวแห้ง 90% (สศก.)	บาท/กก	9.30	10.69	11.11	16.02	16.03
	จ. ประจวบคีรีขันธ์	"	11.30	11.80	11.92	17.09	15.75
	จ. สุราษฎร์ธานี	"	10.67	10.53	11.35	15.38	12.19
5.2 ตลาด กทม. ขายส่ง							
	มะพร้าวผลใหญ่ปอกเปลือก	บาท/ผล	9.09	12.28	8.43	12.18	13.32
	เนื้อมะพร้าวขาว	บาท/กก	13.36	18.96	11.80	19.77	17.54
	เนื้อมะพร้าวแห้ง 90%	บาท/กก	11.95	13.11	13.12	18.25	15.92
	น้ำมันมะพร้าวดิบ	"	22.83	25.63	28.43	38.27	32.27
	น้ำมันมะพร้าวบริสุทธิ์ (ปีป)	"	32.44	31.13	35.24	46.40	33.78

6. สภาพปัญหา

6.1 ปัญหาภาพรวม

- 1) การผลิต ต้นทุนการผลิตสูงกว่าประเทศเพื่อนบ้าน เช่น เวียดนาม อินโดนีเซีย
- 2) การนำเข้า มีการนำเข้ามะพร้าวผล(นอกโควตา)จากกัมพูชาในช่วงปลายฤดู ส่งผลกระทบต่อเกษตรกรในแหล่งผลิต
- 3) การส่งออก ไทยขาดประสิทธิภาพในการแข่งขันการส่งออก ทำให้ไม่สามารถระบายผลผลิตส่วนเกิน ในช่วงฤดูกาลผลผลิตออกสู่ตลาดมากได้
- 4) การแปรรูป ตลาดกะทิสำเร็จรูป มีอัตราการเติบโตขึ้นมาก ตลาดน้ำมันมะพร้าวมีขนาดเล็กลง เพราะถูกทดแทนด้วยน้ำมันปาล์ม และมีน้ำมันมะพร้าวเพื่อสุขภาพ(บีบเย็น)เข้าสู่ตลาดมากขึ้น

6.2 ปัญหาด้านราคา

- 1) ปี 2543-44 เกิดปัญหาาราคาคต่ำ (มีการแทรกแซงตลาด)
- 2) ปี 2545-47 มะพร้าวผลมีราคาอยู่ในเกณฑ์สูงน่าพอใจ (ไม่มีการแทรกแซงตลาด)
- 3) ปี 2548 ม.ค.- เม.ย.48 มะพร้าวผลมีราคาสูงเกษตรกรได้รับความพอใจ
พ.ค. - มิ.ย. 48 ราคาต่ำลงตามฤดูกาล มีการตั้งกระทู้ถามสดในสภาผู้แทนราษฎร โดย
นายประมวลฯ ส.ส. จ.ประจวบฯ มีหนังสือขอให้ช่วยเหลือเกษตรกรโดยนายภิญญาฯ สว. จ. สุราษฎร์ธานี
- 4) ปี 2549 มะพร้าวผลมีราคาสูงมากในรอบ 5 ปี โดยเฉพาะในช่วงครึ่งปีแรก (ม.ค.-มิ.ย.49)
- 5) ปี 2550 ราคามะพร้าวผลต่ำลงมากในช่วง กค.-กย.50 (เกษตรกร จ.ประจวบร้องเรียนขอให้จังหวัดแก้ไข)
- 6) ปี 2551 ราคามะพร้าวผลต่ำกว่าช่วงเดียวกันของปีก่อน(เหลือผลละ 4.50 บาท) เกษตรกรร้องเรียน
โดยให้สมาชิกสภาผู้แทนราษฎร จ. ประจวบคีรีขันธ์ตั้งกระทู้ถามการดูแลช่วยเหลือเกษตรกรชาวสวนมะพร้าว
เมื่อ 9 ก.พ. 51

7. มาตรการแก้ไขปัญหา

7.1 ปี 2543 (ปัญหาาราคาคต่ำ)

มติคณะกรรมการ คชก. เมื่อ 10 พ.ค.43, 15 มิ.ย.43, 5 ก.ย.43 และ 1 พ.ย.43 อนุมัติ

- ๑ เงินทุนหมุนเวียนปลอดดอกเบี้ย จำนวน 170 ล้านบาท ให้ อคส. แทรกแซงรับซื้อเนื้อมะพร้าวแห้ง 90% จากเกษตรกร สถาบันเกษตรกร เพื่อจำหน่ายต่อไป
- ๑ กำหนดราคาเป้าหมายนำเนื้อมะพร้าวแห้ง 90% (ทับสะเก) กก.ละ 10.74 บาท ส่วนแหล่งผลิตอื่นให้กำหนดโดยเทียบเคียงจากฐานราคาเป้าหมายนำเนื้อมะพร้าวแห้ง 90% (ทับสะเก) ด้วยวิธีคำนวณราคาในแต่ละจังหวัดเพิ่ม-ลด ได้ตามสัดส่วนราคาคาตลาดและคุณภาพสินค้า
- ๑ ปรับลดราคาแทรกแซงรับซื้อเนื้อมะพร้าวแห้ง 90% (ทับสะเก) เหลือ กก.ละ 7.64 บาท สำหรับแหล่งผลิตอื่นให้ปรับเพิ่ม-ลดตามสัดส่วนราคาคาตลาดและคุณภาพสินค้า
- ๑ ระยะเวลารับซื้อ มิ.ย.-พ.ย.43
- ๑ ระยะเวลาโครงการ มิ.ย.43-ก.พ.44
- * ประกาศ อคส. เมื่อ 30 มิ.ย.43 (มติคชก. 15 มิ.ย.43) ** ประกาศอคส. เมื่อ 10 พ.ย.43 (มติคชก. 1 พ.ย.43)

ผลการดำเนินงาน

การรับซื้อ-ขาย	ปริมาณ (ตัน)	ราคาซื้อ (บาท/กก.)	มูลค่า (ล้านบาท)
จ.ประจวบฯ	5,396	10.74* , 7.64**	56.21
จ.ชุมพร	5,719	10.00 , 7.11	55.57
จ.นครศรีฯ	4,135	9.37 , 6.67	38.50
จ.สุราษฎร์ธานี	5,295	9.37 , 6.67	48.87
รวม	20,545	9.89 , 7.02	199.15

การจำหน่าย อคส. ประมูลจำหน่ายภายในประเทศทั้งหมด

สรุปการซื้อ-ขาย	ปริมาณ (ตัน)	ราคาเฉลี่ย(บาท/กก.)	มูลค่า (ล้านบาท)
การรับซื้อ (มิ.ย. - พ.ย.43)	20,545	9.69	199.15
การจำหน่าย (ก.ย.43 - ก.พ.44)	20,545	4.37	89.76
ขาดทุนราคา	-	5.32	109.39
ค่าใช้จ่ายทั้งสิ้น	-	0.35	7.24
ต้นทุนทั้งโครงการ	-	5.67	116.63

7.2 ปี 2544 (ปัญหาการค้าตกต่ำ)

มติคณะกรรมการ คชก. เมื่อ 22 มี.ค.44 1) อนุมัติเงินทุนจำนวน 125 ล้านบาท ให้ อคส. ดำเนินการแทรกแซงตลาดรับซื้อเนื้อมะพร้าวแห้ง 90% จากเกษตรกรรายย่อยแล้วส่งออก หรือจำหน่ายให้กับผู้ซื้อเพื่อนำไปส่งออก หรือสกัดน้ำมันมะพร้าวแล้วส่งออกทันที ปริมาณแทรกแซง 20,000 ตัน 2) กำหนดราคาเป้าหมายนำเข้าเนื้อมะพร้าวแห้ง 90% (ทับสะเก) กก.ละ 8.00 บาท และราคารับซื้อเนื้อมะพร้าวแห้ง 90% (ทับสะเก) กก.ละ 6.00 บาท สำหรับแหล่งผลิตอื่นให้กำหนดโดยเทียบเคียงจากฐานราคาเป้าหมายนำเข้าเนื้อมะพร้าวแห้ง 90% (ทับสะเก) ด้วยวิธีคำนวณราคาในแต่ละจังหวัด เพิ่ม-ลด ได้ตามสัดส่วนราคาตลาดและคุณภาพสินค้า 3) ระยะเวลารับซื้อ มี.ค.-ส.ค.44 4) ระยะเวลาโครงการ มี.ค.-ต.ค.44

ผลการดำเนินงาน เนื่องจากราคาเนื้อมะพร้าวแห้ง 90% มีแนวโน้มสูงขึ้นใกล้เคียงกับราคารับซื้อที่ คชก.กำหนด (กก.ละ 6.00 บาท) จึงได้ชะลอการรับซื้อไว้จนถึงสิ้นสุดระยะเวลาโครงการเดือน ต.ค.44 เนื่องจากราคาอยู่ในเกณฑ์ดี

7.3 ปี 2545-49 ไม่มีปัญหาการค้า โดยวางระบบการนำเข้าอย่างรัดกุม ดังนี้

1) การเปิดตลาดภายใต้ WTO และ AFTA

	AFTA		WTO - ในโควตา				WTO - นอกโควตา		
	ภาษี		โควตา (ตัน)			ภาษี (%)	ภาษี (%)		
	ตั้งแต่ปี 46-49	ปี 50-52	ปี 46	ปี 47	ปี 48-52		ปี 46	ปี 47	ปี 48-52
มะพร้าวผล	ยกเว้นอากร	ยกเว้นอากร	2,304.22	2,317	2,317	20	54.6	54	54
มะพร้าวฝอย	ยกเว้นอากร	ยกเว้นอากร	110	110	110	20	54.6	54	54
น้ำมันมะพร้าว	5% หรือ	5% หรือ	398.89	401	401	20	52.6	52	52
1513	ลิตรละ 2.50บาท	ลิตรละ 2.50บาท							
เนื้อมะพร้าวแห้ง	35% หรือ กก.ละ 3.00 บาท	ปี50-51 25% หรือ 3.00บาท / กก.ปี52 15% หรือ 3.00บาท/ กก.	1,105.56	1,157	1,157	20	36.4	36	36

๑ AFTA - ต้องขออนุญาตนำเข้า

๑ WTO ในโควตา - ขออนุญาตนำเข้าโดยผู้นำเข้าต้องเป็น 1) เป็นนิติบุคคลและ 2) เป็นโรงงานที่ใช้สินค้ามะพร้าว มะพร้าวฝอย เนื้อมะพร้าวแห้งและน้ำมันมะพร้าวเป็นวัตถุดิบในกิจการของตนเอง และ 3) เปิดดำเนินการในปัจจุบัน 4) กรณีมะพร้าวฝอยมีประวัตินำเข้า 3 ปี 5) กำหนดช่วงเวลานำเข้า

- มะพร้าวผล : ม.ค.-เม.ย. / พ.ค.-ก.ย./ต.ค.-ธ.ค. = ร้อยละ 60 / 15 / 25

- มะพร้าวฝอย : ม.ค. - ธ.ค.

- เนื้อมะพร้าวแห้ง, น้ำมันมะพร้าว : พ.ย. - ธ.ค.

๑ WTO นอกโควตา - ขออนุญาตนำเข้านอกโควตาได้เป็นการทั่วไป

๑ ประเทศนอก WTO และนอก AFTA - ต้องขออนุญาตนำเข้าตามประกาศกระทรวงพาณิชย์

2) เพิ่มประสิทธิภาพการค้าในประเทศ ให้ผู้ซื้อปิดป้ายแสดงราคารับซื้อมะพร้าวผล เนื้อมะพร้าวแห้ง เพื่อให้เกิดความเป็นธรรมแก่เกษตรกร

8. สถานการณ์ ปี 2552

8.1 โลก ปี 2552 ก.เกษตรสหรัฐฯ คาดว่าโลกมีผลผลิตเนื้อมะพร้าวแห้ง 5.96 ล้านตัน เพิ่มขึ้นร้อยละ 4.20 ได้ผลผลิตน้ำมันมะพร้าว 3.64 ล้านตัน เพิ่มขึ้นจากปีที่ผ่านมา ร้อยละ 4.30

8.2 ไทย

๑ ผลผลิต ปี 2552 ก.เกษตรฯ (สศก.) คาดว่าผลผลิตมีประมาณ 1.547 ล้านตัน เพิ่มขึ้นร้อยละ 4.32 ซึ่งในช่วงต้นปี-ปลายปีมีมะพร้าวผลออกสู่ตลาดน้อยตามฤดูกาล

๑ ราคา มะพร้าวแห้งผลใหญ่ในแหล่งผลิตใหญ่จังหวัดประจวบคีรีขันธ์ ออกสู่ตลาดมากในขณะที่ความต้องการในการบริโภคลดลงเนื่องจากเป็นช่วงผลไม้อื่นๆเข้ามาแข่งขันการบริโภคขนมหวานอีกทั้งเป็นช่วงปิดภาคการศึกษาการใช้มะพร้าวในการทำอาหารลดลง อีกทั้งการส่งออกกะทิในปีนี้ส่งออกได้น้อยกว่าปีที่ผ่านมาในช่วงเดียวกันส่งผลให้ราคามะพร้าวแห้งผลใหญ่ในแหล่งผลิตใหญ่และเนื้อมะพร้าวขาวที่โรงงานรับซื้ออ่อนตัวลงเป็นไปตามกลไกตลาดปกติ อย่างไรก็ตาม ในเดือนมีนาคมการส่งออกกะทิดีขึ้นกว่าเดือนกุมภาพันธ์ ส่วนเนื้อมะพร้าวแห้งในตลาดมีปริมาณน้อยลงราคาปรับตัวสูงขึ้น

	เม.ย.51	มี.ค.52	เม.ย.52	%Δ
มะพร้าวผลใหญ่เกษตรกรขายได้ (บาท/ผล)	6.08	6.35	6.54	+2.99
จ. ประจวบคีรีขันธ์	8.17	8.13	7.75	-4.67
จ. สุราษฎร์ธานี	6.40	6.00	6.00	0.00
เนื้อแห้ง 90% เกษตรกรขายได้ (บาท/กก.)	15.31	15.45	15.73	+1.81
จ. ประจวบคีรีขันธ์	17.10	16.00	16.00	0.00
จ. สุราษฎร์ธานี	17.05	13.25	13.50	+1.89
มะพร้าวผลปอกเปลือก กทม. (บาท/ผล)	11.47	13.05	12.75	-2.29
เนื้อมะพร้าวขาวโรงงานรับซื้อ (บาท/กก.)	17.86	17.31	17.25	-0.35
น้ำมันมะพร้าวดิบ กทม. (บาท/กก.)	38.40	31.92	32.50	+1.82

๑ แนวโน้ม เนื่องจากที่ผ่านมาสภาพอากาศแห้งแล้ง มีมะพร้าวยืนต้นตายจะส่งผลให้มะพร้าวผลแห้งในช่วงต่อไปน้อยลง

+

สำนักส่งเสริมการค้าสินค้าเกษตร กรมการค้าภายใน

14 พฤษภาคม 2552

Ag 007 : ราคเดือน ก 3 ปี 51/พืชน้ำมัน ln./มะพร้าว 51

ราคามะพร้าวผลและผลิตภัณฑ์ (ณ แหล่งผลิต และ กทม.)

AG07 : มะพร้าว 1 F : ราคา (sh แหล่งผลิต กทม.)

	ม.ค.	ก.พ.	มี.ค.	เม.ย.	พ.ค.	มิ.ย.	ก.ค.	ส.ค.	ก.ย.	ต.ค.	พ.ย.	ธ.ค.	เฉลี่ย	เฉลี่ย
1. ราคามะพร้าวผลแก่ ผลใหญ่ทั้งเปลือก (ที่เกษตรกรขายได้ เฉลี่ยทั่วประเทศ) 1/ : บาท/ผล														
ปี 2546	3.47	3.82	3.79	3.82	3.72	3.38	2.69	2.76	2.76	2.98	3.87	3.85	3.41	3.05
ปี 2547	5.20	5.84	5.72	5.72	5.09	3.71	3.41	3.32	3.63	3.62	3.92	3.90	4.42	3.80
ปี 2548	4.35	4.57	4.61	4.44	4.30	4.05	3.90	3.92	3.83	4.30	4.92	6.15	4.45	4.05
ปี 2549	6.96	7.01	7.29	7.09	6.26	5.73	5.16	4.38	4.32	4.76	5.86	5.57	5.87	5.10
ปี 2550	5.50	5.42	4.78	4.53	4.24	3.86	3.55	3.25	3.32	3.61	4.07	4.50	4.22	3.64
ปี 2551	4.45	4.47	5.51	6.08	6.28	6.11	5.92	6.13	6.18	6.47	6.94	6.99	5.96	6.18
ปี 2552	6.73	6.36	6.35	6.54	6.46	(15พ.ค.)							6.49	6.46
2. ราคาน้ำมันมะพร้าวแห้ง 90% (ที่เกษตรกรขายได้ เฉลี่ยทั่วประเทศ) 1/ : บาท/กก.														
ปี 2546	10.19	9.02	6.93	6.85	6.96	6.97	6.82	6.69	6.76	7.29	8.28	8.78	7.63	6.92
ปี 2547	9.08	9.69	9.26	8.91	8.72	7.87	7.39	7.32	9.26	9.21	10.81	10.68	9.02	8.30
ปี 2548	10.23	9.79	9.07	9.64	9.62	9.24	9.17	9.34	8.56	8.52	8.47	9.90	9.30	9.08
ปี 2549	9.64	11.03	11.09	11.03	11.23	11.18	10.62	10.64	10.43	10.46	10.47	10.51	10.69	10.76
ปี 2550	10.70	10.82	10.63	10.58	10.33	10.67	11.53	11.97	11.68	11.05	10.91	12.45	11.11	11.21
ปี 2551	13.29	13.98	15.27	15.31	15.35	15.75	16.94	17.44	17.18	16.70	17.00	17.93	16.01	16.56
ปี 2552	17.74	15.18	15.45	15.73	16.13	(15พ.ค.)							16.05	16.13
3. ราคามะพร้าวผลใหญ่ ปอกเปลือก (ขายส่ง ณ ตลาด กทม.) 2/ : บาท/ผล														
ปี 2546	7.00	7.80	7.76	8.00	7.31	6.75	6.00	6.19	6.66	7.44	8.75	8.68	7.36	6.73
ปี 2547	9.75	11.13	10.45	10.17	8.86	6.58	6.25	6.35	6.95	7.94	8.18	7.25	8.32	7.16
ปี 2548	8.03	8.75	8.64	7.72	7.07	6.35	6.83	7.64	8.02	10.75	14.57	14.73	9.09	7.78
ปี 2549	15.99	16.25	15.33	13.13	12.28	10.93	9.30	9.25	9.33	10.89	12.66	12.04	12.28	10.33
ปี 2550	11.75	11.45	10.01	8.76	8.03	7.27	6.75	6.75	6.75	7.09	8.25	8.25	8.43	7.11
ปี 2551	8.25	9.08	10.70	11.47	11.83	10.39	10.73	11.55	14.00	15.95	16.15	16.05	12.18	12.41
ปี 2552	14.10	13.36	13.05	12.75	12.25	(15พ.ค.)							13.10	12.25
4. ราคาน้ำมันมะพร้าวขาว (ณ โรงงานกะหืด กทม.) 2/ : บาท/กก.														
ปี 2546	10.50	10.75	11.10	11.42	10.23	9.25	7.30	7.68	8.84	10.72	13.57	15.21	10.55	9.00
ปี 2547	16.20	17.24	16.16	16.03	12.36	8.39	8.25	8.35	9.16	10.44	10.68	10.25	11.96	9.49
ปี 2548	10.83	12.4	12.90	12.99	11.43	10.25	10.25	10.64	10.89	13.85	21.24	22.61	13.36	11.22
ปี 2549	23.25	23.49	24.08	21.69	20.50	19.55	14.13	13.50	13.50	15.26	19.36	19.17	18.96	16.07
ปี 2550	18.08	16.98	14.03	12.50	11.70	10.05	9.28	9.25	8.78	9.16	10.75	11.08	11.80	9.70
ปี 2551	12.49	15.10	17.23	17.86	18.78	18.77	18.75	19.16	23.00	25.91	25.50	24.70	19.77	20.73
ปี 2552	18.70	16.91	17.31	17.25	15.25	(15พ.ค.)							17.08	15.25
5. ราคาน้ำมันมะพร้าวแห้ง 90% (ณ โรงงานหีบน้ำมันมะพร้าวปริมาณพล) 2/ : บาท/กก.														
ปี 2546	12.01	9.98	9.22	8.94	9.20	9.22	8.78	8.37	8.78	9.53	11.16	10.33	9.63	8.98
ปี 2547	10.29	11.06	11.87	12.57	12.83	10.97	11.24	11.40	12.14	12.45	12.27	11.88	11.75	11.84
ปี 2548	11.29	11.06	11.97	12.17	12.15	12.15	12.31	11.82	11.26	12.20	12.40	12.56	11.95	11.98
ปี 2549	12.94	13.11	13.15	13.15	13.15	13.15	13.15	13.15	13.09	13.05	13.11	13.15	13.11	13.12
ปี 2550	13.25	13.41	13.10	13.07	13.20	13.02	12.70	12.65	12.57	13.01	13.60	13.90	13.12	12.86
ปี 2551	15.26	15.62	17.23	17.44	18.22	19.79	21.39	19.43	19.07	19.20	18.55	17.75	18.25	19.52
ปี 2552	16.04	15.18	16.19	16.25	17.25	(15พ.ค.)							16.18	17.25
6. ราคาน้ำมันมะพร้าวดิบ (ขายส่งตลาดกทม.) 2/ : บาท/กก.														
ปี 2546	22.19	18.24	16.84	16.47	17.05	16.97	15.88	15.09	16.22	18.48	20.88	19.91	17.85	16.62
ปี 2547	19.73	21.00	22.92	24.54	25.18	22.40	22.57	22.87	24.45	25.15	24.65	23.17	23.22	23.77
ปี 2548	21.33	20.49	23.14	23.63	23.48	23.59	23.79	22.70	21.33	23.16	23.45	23.88	22.83	23.01
ปี 2549	25.21	27.17	27.59	27.59	27.36	26.92	25.46	24.25	24.05	23.60	23.83	24.55	25.63	25.27
ปี 2550	25.75	27.76	27.09	27.30	28.04	28.92	27.09	27.09	27.15	29.25	32.57	33.18	28.43	27.92
ปี 2551	36.33	36.88	38.12	38.40	39.34	41.07	44.68	40.02	37.24	36.51	35.72	34.92	38.27	39.81
ปี 2552	33.18	31.47	31.92	32.50	33.92	(15พ.ค.)							32.60	33.92
7. ราคาน้ำมันมะพร้าวดิบ ตลาดต่างประเทศ (รอตเตอร์ดัม) 3/ : บาท/กก.														
ปี 2546	20.63	20.36	18.44	18.03	18.15	19.14	18.51	17.43	17.91	19.30	20.45	23.06	19.28	18.41
ปี 2547	22.66	25.21	27.29	29.49	29.47	26.70	27.77	26.69	27.36	26.85	26.56	25.66	26.81	27.47
ปี 2548	24.98	25.03	27.36	26.73	25.99	26.21	25.21	22.49	23.02	23.81	23.75	22.28	24.74	24.46
ปี 2549	22.11	23.22	22.22	21.76	21.83	21.91	22.11	22.74	22.72	23.29	22.96	26.19	22.76	22.43
ปี 2550	26.37	27.36	27.00	28.64	30.90	33.74	31.16	30.91	31.66	34.46	38.22	38.83	31.60	32.14
ปี 2551	42.53	45.22	46.23	45.80	48.20	52.53	47.99	40.13	38.13	30.57	24.83	25.64	40.65	42.93
ปี 2552	23.99	23.47	22.29	26.08	28.87	(11พ.ค.)							24.94	28.87

สถิติราคาขายส่ง - ขายปลีก สุกร ปี 2547 - 2552

ปี	ม.ค.	ก.พ.	มี.ค.	เม.ย.	พ.ค.	มิ.ย.	ก.ค.	ส.ค.	ก.ย.	ต.ค.	พ.ย.	ธ.ค.	เฉลี่ย
ราคาขายส่งลูกสุกร นน. 16 กก./ตัว (บาท/ตัว) : (ปี 46-49 เป็นลูกสุกร นน. 12 กก./ตัว)													
2547	810	1,190	1,459	1,317	884	667	727	890	800	985	1,200	1,285	1,018
2548	1,300	1,300	1,300	1,300	1,300	1,300	1,300	1,300	1,255	1,105	1,355	1,500	1,301
2549	1,500	1,500	1,500	1,444	1,400	1,321	1,100	1,100	1,100	1,100	1,164	875	1,259
2550	814	800	890	829	700	914	1,175	1,300	1,150	1,064	1,245	1,000	990
2551	1,250	1,760	1,800	1,672	1,321	1,295	1,057	1,290	1,223	1,350	1,400	1,400	1,402
2552	1,470	1,600	1,609	1,819									
ราคาขายส่งสุกรมีชีวิต (ฟาร์ม) ณ แหล่งผลิต (บาท/กก.)													
2547	37.33	47.70	53.41	55.22	50.95	43.00	40.70	41.60	40.00	39.35	43.59	46.50	44.95
2548	47.50	48.50	48.54	52.79	51.92	51.50	51.45	49.77	46.23	43.90	48.36	51.25	49.31
2549	50.55	48.50	48.39	47.88	48.50	47.97	45.97	45.77	45.20	42.21	42.73	37.20	45.91
2550	30.98	32.30	37.88	37.79	37.75	41.07	44.00	46.17	42.80	40.14	45.14	43.56	39.97
2551	48.05	58.55	58.79	57.56	54.61	53.64	51.26	55.95	53.27	55.55	53.30	52.00	54.38
2552	54.15	57.45	58.45	62.10									
ราคาขายปลีกเนื้อแดง ตลาด กทม. (บาท/กก.)													
2547	75.35	94.00	103.64	105.00	100.03	89.64	87.16	88.00	82.50	82.50	86.36	87.50	90.14
2548	92.50	91.71	91.09	100.88	100.47	99.00	97.82	97.14	93.23	92.50	96.82	97.50	95.89
2549	97.50	97.50	97.50	97.50	97.50	96.18	92.50	92.50	92.50	91.79	91.48	87.25	94.31
2550	82.36	78.70	82.02	82.50	81.80	83.05	86.88	87.50	84.20	83.64	90.68	87.50	84.24
2551	90.68	115.79	117.50	113.68	110.58	106.19	105.00	110.88	111.14	111.36	106.75	105.00	108.71
2552	109.25	114.47	113.07	121.41									114.55

บาท/กก.

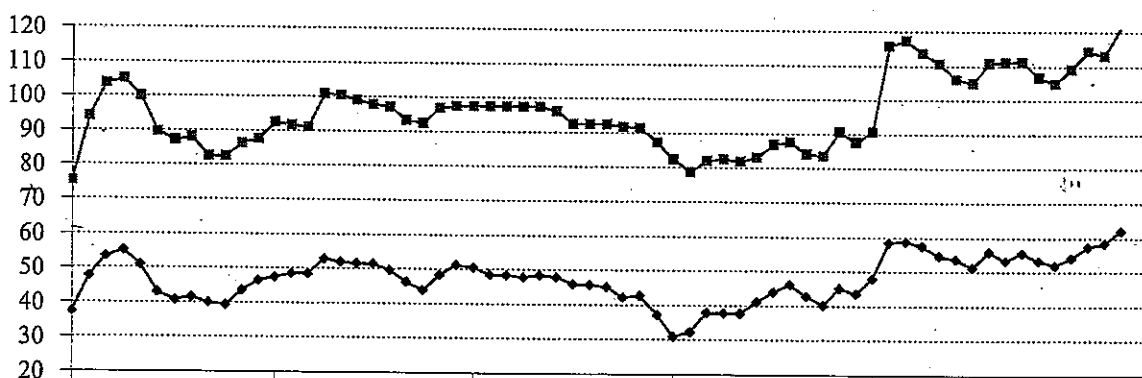

ม.ค.47

ม.ค.48

ม.ค.49

ม.ค.50

ม.ค.51

ม.ค.52

—●— ขายส่งสุกรมีชีวิต

—■— ขายปลีกเนื้อแดง

สถิติราคาขายส่ง - ขายปลีก ไข่ไก่

ปี 2547 - 2552

ปี	ม.ค.	ก.พ.	มี.ค.	เม.ย.	พ.ค.	มิ.ย.	ก.ค.	ธ.ค.	ก.ย.	ต.ค.	พ.ย.	ธ.ค.	เฉลี่ย
ราคาขายส่งลูกไก่ทั่วไป (บาท/ตัว)													
2547	17.00	20.00	21.50	23.72	26.50	26.50	25.82	23.60	23.60	23.50	19.86	13.50	22.09
2548	14.35	15.50	15.50	15.79	16.50	16.50	18.18	18.50	17.59	16.80	15.32	14.50	16.25
2549	14.50	12.82	13.37	16.50	16.50	16.50	14.24	14.32	13.20	11.50	14.09	13.03	14.21
2550	13.74	16.45	17.50	17.50	18.95	19.50	19.50	19.50	19.50	19.50	19.50	15.68	18.07
2551	8.64	11.70	20.55	21.50	21.50	19.88	15.88	15.50	17.14	17.82	17.00	19.00	17.18
2552	17.50	17.50	19.82	27.30									20.53
ราคาขายส่งไข่ไก่สด คณะ ณ แหล่งผลิต (บาท/ฟอง)													
2547	1.91	1.40	1.47	2.24	2.22	2.34	2.45	2.30	2.22	2.10	1.66	1.88	2.02
2548	2.25	2.18	2.15	2.23	2.38	2.40	2.54	2.40	2.13	2.06	1.85	1.63	2.18
2549	1.63	1.50	1.73	1.71	1.78	1.78	1.70	1.74	1.61	1.60	1.84	1.72	1.70
2550	1.79	1.83	1.74	1.74	1.97	2.00	2.05	2.10	2.17	1.95	1.96	1.74	1.92
2551	1.76	2.16	2.48	2.41	2.43	2.29	2.10	2.28	2.39	2.09	2.16	2.17	2.23
2552	1.84	1.90	2.09	2.42									2.06
ราคาขายปลีกไข่ไก่ เบอร์ 3 ณ ตลาด กทม. (บาท/ฟอง)													
2547	2.26	1.96	1.97	2.69	2.85	2.85	2.92	2.8	2.65	2.58	2.24	2.37	2.51
2548	2.69	2.68	2.70	2.75	2.85	2.85	3.02	2.85	2.60	2.51	2.41	2.28	2.68
2549	2.17	2.01	2.16	2.19	2.23	2.23	2.15	2.19	2.15	2.15	2.29	2.18	2.18
2550	2.15	2.17	2.16	2.16	2.38	2.45	2.45	2.45	2.52	2.34	2.34	2.25	2.32
2551	2.27	2.56	2.82	2.85	2.85	2.75	2.57	2.64	2.84	2.53	2.52	2.59	2.65
2552	2.39	2.45	2.60	2.78									2.56

บาท/ฟอง

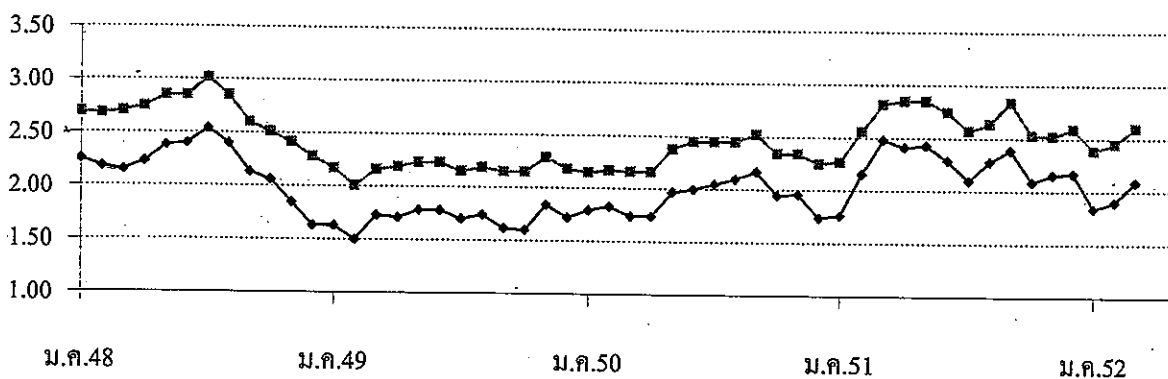

—•— ขายส่ง ไข่ไก่สด คณะ ณ แหล่งผลิต

—■— ขายปลีก ไข่ไก่ เบอร์ 3 กทม.

เกลือทะเล

1. ผลผลิตและความต้องการใช้	ปี 2549	ปี 2550	ปี 2551	ปี 2552*	▲ %
ผลผลิตไทย (ตัน)	460,100	529,167	427,797	499,463	+ 16.75
ความต้องการใช้ (ตัน)	458,411	528,784	428,342	500,008	
การนำเข้า ปริมาณ (ตัน)	5,167	1,053	2,868	1,080	
มูลค่า (ล้านบาท)	8.560	2.150	8.450	4.445	
				(ม.ก.-มี.ค.52)	
การส่งออก ปริมาณ (ตัน)	6,856	1,436	2,323	3,125	
มูลค่า (ล้านบาท)	18.430	2.090	5.170	8.185	
				(ม.ก.-มี.ค.52)	
2. ราคา (บาท/ตัน)	764.79	923.45	1,803.96	1,133.33	
				(เม.ย.52)	
3. ต้นทุน (บาท/ตัน)	695.00	733.00	733.00	733.00	

4. สภาพปัญหา/สาเหตุ

4.1 ปริมาณผลผลิตออกสู่ตลาดมาก ในช่วงเดือนมีนาคม-เมษายน ราคามักจะปรับลดลง

4.2 ต้นทุนการผลิตเกลือทะเลสูงขึ้น เช่น ค่าเชื้อเพลิง ค่าแรงงาน

4.3 ภาคอุตสาหกรรมมีความต้องการใช้เกลือสินเธาว์ทดแทนเกลือทะเลมากขึ้น เนื่องจากเกลือสินเธาว์มีคุณสมบัติที่เหมาะสมสำหรับการใช้ภายในอุตสาหกรรมมากกว่าเกลือทะเล

5. มาตรการแก้ไขปัญหา

5.1 คณะกรรมการ คชก. ได้อนุมัติโครงการเพื่อช่วยเหลือเกษตรกรชาวนาเกลือ โดยสนับสนุนเงินทุนหมุนเวียนปลอดดอกเบี้ยให้กรมส่งเสริมสหกรณ์เพื่อนำไปจัดสรรให้สหกรณ์ในจังหวัดแหล่งผลิต ได้แก่ จังหวัดเพชรบุรี สมุทรสาคร สมุทรสงคราม ยืมเป็นทุนหมุนเวียนปลอดดอกเบี้ย เพื่อใช้รวบรวมผลผลิตเกลือทะเลจากสมาชิกสหกรณ์และผู้ผลิตเกลือทะเล ตามราคาเป้าหมายนำ ในระหว่างปี 2536 จนถึงปี 2542 โดยการดำเนินการตั้งแต่ปี 2536-2539 กรมส่งเสริมสหกรณ์ติดตามการดำเนินงานและส่งคืนเงินโครงการตามระยะเวลาที่กำหนด ส่วนโครงการปี 2540-2542 สหกรณ์ที่เข้าร่วม โครงการบางแห่งประสบปัญหาการชำระคืนเงินจึงขอขยายเวลาสิ้นสุดโครงการออกไป ทั้งนี้ กรมส่งเสริมสหกรณ์ได้ติดตามทวงถามและชำระคืนโครงการทั้งหมดเรียบร้อยแล้ว

5.2 ในปี 2548 คชก. ได้มีมติ (21 พ.ย.48) ให้กรมส่งเสริมสหกรณ์และกรมตรวจบัญชีสหกรณ์ตรวจสอบสถานะภาพ โดยเฉพาะความสามารถการชำระคืนเงินยืมของสหกรณ์ที่ขอเข้าร่วมโครงการ ก่อนนำเสนอ คชก. ต่อไป

5.3 ปี 2552 จังหวัดเพชรบุรีขอสนับสนุนเงินทุนหมุนเวียนจาก คชก. วงเงิน 45 ล้านบาท เพื่อดำเนินโครงการรับจำหน่ายขณะนี้อยู่ระหว่างกรมส่งเสริมสหกรณ์พิจารณา โครงการเพื่อนำเสนอ คชก.ต่อไป

6. สถานการณ์ปัจจุบัน

ผลผลิตเกลือทะเลฤดูใหม่ยังออกสู่ตลาดอย่างต่อเนื่อง ตามสภาวะอากาศที่ร้อนขึ้นทำให้การผลิตเกลือได้ผลดี ปัจจุบันผลผลิตออกสู่ตลาดแล้วประมาณร้อยละ 80 ประกอบมีฝนตกในแหล่งผลิตและพายุฤดูร้อนในช่วงต้นเดือน เม.ย.52 ส่งผลให้ปริมาณผลผลิตเริ่มออกสู่ตลาดลดลงเล็กน้อย ขณะที่ความต้องการของตลาดยังมีอย่างต่อเนื่อง ราคาที่เกษตรกรขายได้ในเดือน เม.ย.52 เฉลี่ยตันละ 1,133.33 บาท สูงกว่าเดือนก่อน (1,058.33 บาท) ร้อยละ 7.09 และสูงกว่าในช่วงเดียวกันของปีก่อนที่ขายได้เฉลี่ยตันละ 1,048.89 บาท หรือสูงกว่าร้อยละ 8.05

7. แนวโน้มสถานการณ์

ราคาเกลือทะเลที่เกษตรกรขายได้มีแนวโน้มปรับตัวสูงขึ้น เนื่องจากใกล้เข้าสู่ฤดูฝน และเป็นช่วงปลายฤดูการผลิต

กรมการค้าภายใน กระทรวงพาณิชย์

พฤษภาคม 2552

ราคาเกลือที่เกษตรกรขายได้

หน่วย : บาท/ตัน

ปี	ม.ค.	ก.พ.	มี.ค.	เม.ย.	พ.ค.	มิ.ย.	ก.ค.	ส.ค.	ก.ย.	ต.ค.	พ.ย.	ธ.ค.	เฉลี่ย
2544	1,315.55	1,372.22	1,508.22	1,608.15	1,755.55	1,816.67	1,855.55	1,833.33	1,916.67	1,916.67	1,916.67	1,916.67	1,727.66
2545	1,556.67	1,333.33	1,324.45	1,266.30	1,146.85	1,250.00	1,266.67	1,305.25	1,333.33	1,333.33	1,289.44	1,265.00	1,305.89
2546	1,079.26	989.36	878.01	815.55	777.78	891.22	937.33	1,002.33	1,045.24	1,058.89	1,074.53	1,133.20	973.56
2547	944.38	1,152.67	1,147.19	913.69	963.89	1,062.99	1,111.25	1,066.67	1,073.34	1,035.54	950.69	932.33	1,029.55
2548	722.85	739.00	722.33	714.05	694.56	706.75	700.11	711.22	700.11	700.11	694.50	694.50	708.34
2549	800.17	796.17	787.75	789.00	708.36	666.67	711.11	753.33	777.77	766.67	781.67	838.76	764.79
2550	963.88	810.00	659.67	539.00	711.11	954.45	1,034.72	1,054.17	1,093.33	1,111.11	1,100.00	1,050.00	923.45
2551	983.33	961.11	1,236.11	1,048.89	1,516.67	2,055.56	2,233.33	2,237.50	2,250.00	2,250.00	2,341.67	2,533.33	1,803.96
2552	1,763.89	1,002.78	1,058.33	1,133.33									

ที่มา : กรมส่งเสริมสหกรณ์และสำนักงานการค้าภายในจังหวัด

บาท/ตัน

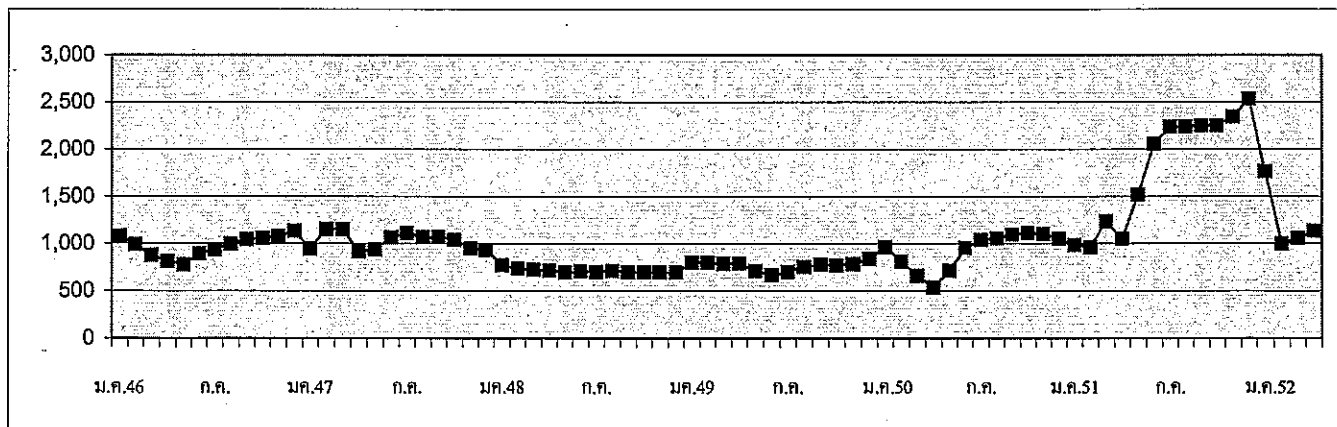

กรมการค้าภายใน กระทรวงพาณิชย์
พฤษภาคม 2552

ถั่วเหลือง

1. ผลผลิตและการใช้ (ล้านตัน)	ปี 2547	ปี 2548	ปี 2549	ปี 2550	ปี 2551	ปี 2552
1.1 ผลผลิตพืชน้ำมันโลก	335.890	381.500	391.420	404.400	391.530	403.510 (ม.ย.52)
1.2 ผลผลิตถั่วเหลือง						
1.2.1 โลก	186.640	215.777	220.670	237.435	220.836	218.761
1.2.2 ไทย	0.223	0.215	0.220	0.212	0.196	0.196
- ถั่วฤดูแล้ง	0.143	0.137	0.148	0.143	0.132	0.134
- ถั่วฤดูฝน	0.080	0.078	0.072	0.069	0.064	0.061
1.3 ความต้องการใช้	1.658	1.822	1.614	1.750	1.918	1.894
1.4 นำเข้า	1.436	1.608	1.395	1.541	1.723	0.155 (มก.-มี.ค.52)
1.5 ส่งออก	0.0010	0.0012	0.0012	0.0027	0.0012	0.0002 (มก.-มี.ค.52)
ไทยนำเข้าจาก	บราซิล 79% อาร์เจนตินา 10% สหรัฐอเมริกา 10% กัมพูชา 0.78% แคนาดา 0.69% จีน 0.07%					
ไทยส่งออกไป	เวียดนาม 31% ฟิลิปปินส์ 28% มัลดีฟส์ 9% ฮองกง 7% มาเลเซีย 5% สหรัฐอเมริกา 4% เขมร 4%					
Contract Farming	ปี 50/51 = 59,030 ตัน (พม่า - ลาว - กัมพูชา 4,968 ตัน) ปี 51/52 = 199,163 ตัน (พม่า - ลาว 2,087 กัมพูชา 197,076 ตัน) ปี 2552 = 118,876 ตัน (เบืองตัน รอเสนอ กรม.)					
2. ต้นทุนการผลิต (บาท/กก.)	8.16	8.95	9.47	10.11	11.64	11.72

แหล่งผลิตสำคัญ (มี.ค.52)

จังหวัด	พื้นที่ (ไร่)	ผลผลิต		ผลผลิต/ไร่ (กก.)
		(ตัน)	%	
1 เชียงใหม่	103,173	29,996	15	291
2 แพร่	81,342	20,082	10	247
3 แม่ฮ่องสอน	58,457	17,275	8	296
4 ชัยภูมิ	65,674	14,559	7	222
5 เลย	59,385	14,229	7	240
6 ขอนแก่น	56,300	12,818	6	228
7 ดาก	45,939	10,466	5	228
8 สุโขทัย	36,671	10,296	5	281
9 สระแก้ว	27,053	9,252	5	342
10 อุดรดิตถ์	43,877	9,045	5	206
11 อื่นๆ	211,567	50,167	25	247
รวมทั้งประเทศ	789,438	198,185	100	251

3. ราคา (บาท/กก.)	ปี 2547	ปี 2548	ปี 2549	ปี 2550	ปี 2551	ปี 2552	
						มี.ค.52	เม.ย.52
3.1 เกษตรกรขายได้ (คละ)	11.26	10.72	10.49	11.56	17.51	14.77	15.01
3.2 ขายส่ง กทม.							
- เกรดแปรรูปอาหาร	17.52	14.67	14.67	16.30	23.35	20.25	20.95
- เกรดผลิตอาหารสัตว์	16.20	13.88	13.71	14.38	21.50	19.25	19.72
- เกรดสกัดน้ำมัน	13.58	11.52	11.50	12.90	18.48	15.66	16.20
3.3 ซื้อขายล่วงหน้าตลาดชิคาโก(US. No.2)							
- บาท/กก.	11.13	9.01	8.26	10.97	15.12	11.98	13.32
- เหรียญสหรัฐ/ตัน	276.73	223.12	217.41	317.10	453.47	333.64	374.44

4. สภาพปัญหา/สาเหตุ

ผลผลิตเมล็ดถั่วเหลืองในประเทศมีไม่เพียงพอกับความต้องการใช้ต้องนำเข้าจากต่างประเทศร้อยละ 90 เพื่อใช้ในอุตสาหกรรมการสกัดน้ำมันพืช การผลิตอาหารสัตว์ และการแปรรูปผลิตภัณฑ์อาหารต่าง ๆ

5. มาตรการแก้ไขปัญหา

การกำหนดนโยบายและมาตรการนำเข้าเมล็ดถั่วเหลือง เป็นอำนาจหน้าที่ของคณะกรรมการพืช น้ำมันและน้ำมันพืช ซึ่งได้รับการแต่งตั้งจากคณะรัฐมนตรี โดยมีรองนายกรัฐมนตรี (ที่นายกรัฐมนตรีมอบหมาย) เป็นประธาน ผู้แทนจากหน่วยราชการและเอกชนที่เกี่ยวข้องเป็นกรรมการ เลขานุการสำนักงานเศรษฐกิจการเกษตร เป็นกรรมการและเลขานุการ

นโยบายและมาตรการนำเข้าเมล็ดถั่วเหลือง ปี 2552

คณะรัฐมนตรีมีมติ (13 ม.ค.52) เห็นชอบตามมติคณะกรรมการพืชน้ำมันและน้ำมันพืช (11 ธ.ค.51) กำหนดมาตรการนำเข้าไว้ดังนี้

5.1 ภายใต้กรอบองค์การการค้าโลก (WTO)

1) ปริมาณเปิดตลาดและอัตราภาษีนำเข้า ไม่จำกัดปริมาณและช่วงเวลานำเข้า อัตราภาษีในโควตาร้อยละ 0 ภาษีนอกโควตาร้อยละ 80

2) ผู้มีสิทธินำเข้าในโควตารวม 13 ราย คือ 1. สมาคมผู้ผลิตน้ำมันถั่วเหลืองและรำข้าว 2. สมาคมผู้ผลิตอาหารสัตว์ไทย 3. สมาคมส่งเสริมผู้ใช้วัตถุดิบอาหารสัตว์ 4. สมาคมปศุสัตว์ไทย 5. สมาคมผู้เลี้ยงไก่เนื้อเพื่อการส่งออก 6. สมาคมผู้ผลิตไก่เพื่อส่งออกไทย 7. บริษัท กรีนสปอต จำกัด 8. บริษัท แลคตาชอย จำกัด 9. บริษัท ไทยเทพรสผลิตภัณฑ์อาหาร จำกัด (มหาชน) 10. บริษัท แครี่ พลัส จำกัด 11. บริษัท ไทยจิม จำกัด 12. ห้างหุ้นส่วนจำกัดคิกโคเคน 13. สมาคมผู้ค้าสินค้าเกษตรกับประเทศเพื่อนบ้าน และหากมีผู้ยื่นขอสิทธิรายใหม่ให้คณะกรรมการ กำกับ ดูแลเมล็ดถั่วเหลืองเป็นผู้พิจารณา และแจ้งคณะกรรมการพืชน้ำมันและน้ำมันพืชทราบ

3) ผู้มีสิทธินำเข้าให้ความร่วมมือในการรับซื้อเมล็ดถั่วเหลืองที่ผลิตได้ในประเทศจากเกษตรกรทั้งหมด ดังนี้

หน่วย : 1กท/กก.

เกรดถั่วเหลือง	ณ ไร่นา		ณ โรงงานแปรรูป กทม.	
	ปี 2551	ปี 2551	ปี 2551	ปี 2551
สกัดน้ำมัน	10.50	12.25	11.50	13.00
แปรรูปอาหารสัตว์	11.00	12.50	12.00	13.25
แปรรูปอาหาร	13.00	14.50	14.00	15.25

ทั้งนี้ให้ผู้มีสิทธินำเข้าต้องทำสัญญารับซื้อเมล็ดถั่วเหลืองในประเทศกับกระทรวงเกษตรและสหกรณ์และกระทรวงพาณิชย์ และหากการเปิดเสรีนำเข้าเมล็ดถั่วเหลืองส่งผลกระทบต่อเกษตรกรผู้ปลูกถั่วเหลืองให้มีการทบทวนนโยบายและมาตรการทันที

4) แต่งตั้งคณะกรรมการ กำกับ ดูแล เมล็ดถั่วเหลือง เพื่อให้การดำเนินการรับซื้อเมล็ดถั่วเหลืองภายในประเทศ และการใช้เมล็ดถั่วเหลืองนำเข้าของผู้มีสิทธินำเข้าเป็นไปตามเงื่อนไขที่กำหนดในนโยบายและมาตรการการนำเข้าเมล็ดถั่วเหลือง

5.2 ภายใต้กรอบเขตการค้า AFTA

ไม่จำกัดปริมาณ อัตราภาษีร้อยละ 5 เงื่อนไขการนำเข้าตามข้อผูกพัน (From D) โดยบริหารการนำเข้าเช่นเดียวกับการนำเข้าภายใต้กรอบ WTO

5.3 ภายใต้กรอบเขตการค้า FTA

ไทย-ออสเตรเลีย และไทย-นิวซีแลนด์

อากรนำเข้าร้อยละ 0 ไม่จำกัดปริมาณนำเข้า ใช้หลักเกณฑ์เช่นเดียวกับ WTO

อาเซียน-จีน

โควต้า 10,922 ตัน อากรนำเข้าในโควตาร้อยละ 20 อากรนำเข้านอกโควตาร้อยละ 80

5.4 ภายใต้กรอบความร่วมมือทางเศรษฐกิจอิระวดี – เจ้าพระยา – แม่น้ำโขง (ACMECS)

ผู้มีสิทธินำเข้าต้องขึ้นทะเบียน contract Farming ไว้กับกระทรวงพาณิชย์ การนำเข้าให้ใช้หลักเกณฑ์ และวิธีปฏิบัติเช่นเดียวกับการนำเข้าภายใต้ WTO และนำเข้าเพื่อเป็นวัตถุดิบในการผลิตเท่านั้น ห้ามจำหน่าย จ่ายแจก

ทั้งนี้ นำเข้าทั่วไป อากรนำเข้าร้อยละ 6 หรือ กก.ละ 0.30 บาท และต้องขออนุญาต

6. สถานการณ์ ปี 2552

1) ในเดือนเมษายน ถั่วเหลืองฤดูแล้งทยอยออกสู่ตลาดมากขึ้น ผลผลิตมีคุณภาพดี โดยผลผลิตช่วง ม.ค.-มี.ค.52 โรงงานสกัดน้ำมันถั่วเหลืองรับซื้อรวม 3,782 ตัน หรือร้อยละ 1.93 ของผลผลิตทั้งประเทศ ราคาขายส่ง กทม. เฉลี่ย เม.ย.52 สูงขึ้นจากเดือนก่อนทุกคุณภาพเกรด เนื่องจากปริมาณผลผลิตในตลาดมีปริมาณไม่สอดคล้องกับความต้องการใช้ ทำให้ต้องนำเข้าจากต่างประเทศ โดยใน ช่วง ม.ค.-มี.ค.52 นำเข้ารวม 155,438 ตัน มูลค่า 2,385 ล้านบาท เทียบกับช่วงเดียวกันของปีก่อนลดลง 54%

ราคาซื้อขายล่วงหน้าตลาดชิคาโกเฉลี่ย เม.ย.52 สูงขึ้นจากต้นละ 334US\$ ในเดือนก่อนเป็นต้นละ 374US\$ เนื่องจากความวิตกกังวลเกี่ยวกับปริมาณผลผลิตเมล็ดถั่วเหลืองที่คาดว่าจะลดลง และจากการส่งออกของสหรัฐฯ ที่แข็งแกร่งซึ่งเป็นผลจากความต้องการใช้จำนวนมากของจีน

บาท : กก.	เม.ย.51	มี.ค.52	เม.ย.52	% Δ
เกษตรกรขายได้(คละ)	16.82	14.77	15.01	-
ขายส่ง กทม. เกรดแปรรูปอาหาร	22.50	20.25	20.95	3.46
เกรดอาหารสัตว์	20.90	19.25	19.72	2.44
เกรดสกัดน้ำมัน	18.71	15.66	16.20	3.45
ตลาดชิคาโก	15.66	11.98	13.32	11.19
ราคานำเข้า CIF (มูลค่า/ปริมาณ)	17.04	15.22	16.40*	7.75

2) แนวโน้ม คาดว่าราคาถั่วเหลืองในประเทศและตลาดต่างประเทศมีแนวโน้มสูงขึ้น จากปริมาณผลผลิตที่มีแนวโน้มลดลง

สำนักส่งเสริมการค้าสินค้าเกษตร
กรมการค้าภายใน
พฤษภาคม 2552

Agri70Dก3รายเดือน ถั่วเหลือง เมย52

ราคาเมล็ดหัวเหลือง

หน่วย:บาท/กก.

73

มค.	กพ.	มีค.	เมย.	พค.	มิย.	กค.	สค.	กย.	ตค.	พย.	ธค.	เฉลี่ย	
1. ราคาที่เกษตรกรขายได้ เมล็ดหัวเหลืองชนิดละเอียด													
2546	10.36	10.16	10.06	9.74	9.77	10.10	-	10.12	10.44	9.73	11.10	11.64	10.21
2547	11.33	-	14.29	15.28	14.91	-	-	10.75	10.64	9.79	11.63	12.03	11.26
2548	13.00	11.35	11.07	11.23	10.15	10.15	11.70	10.90	9.85	9.23	10.10	10.19	10.72
2549	-	-	10.37	10.13	10.04	-	10.35	10.35	11.17	10.95	10.59	11.19	10.49
2550	-	-	10.85	10.49	10.32	9.75	-	12.00	11.94	10.95	12.46	15.25	11.56
2551	-	-	16.82	17.61	17.14	19.00 *	20.25 *	18.80 *	17.76	15.87	16.00	15.83	17.51
2552	-	-	14.77	15.01	-	-	-	-	-	-	-	-	14.89
2. ราคาขายส่ง เมล็ดหัวเหลืองเกรดแปรรูปผลิตภัณฑ์อาหาร ตลาด กทม.													
2546	15.16	15.50	15.50	14.67	14.25	14.30	14.82	15.50	15.02	14.63	15.36	15.50	15.02
2547	16.00	16.50	17.77	19.70	19.75	19.54	19.25	18.25	16.75	16.45	15.50	14.75	17.52
2548	14.88	15.25	15.25	15.25	14.76	14.38	14.38	14.70	14.47	14.25	14.25	14.25	14.67
2549	14.25	14.34	14.38	14.38	14.38	14.56	14.75	14.75	14.75	15.07	15.50	14.95	14.67
2550	15.04	15.25	15.25	15.16	14.75	14.75	14.75	14.99	16.64	17.94	20.30	20.75	16.30
2551	21.49	22.50	22.50	22.31	23.64	24.68	26.35	25.50	25.95	25.64	20.39	19.25	23.35
2552	19.73	19.91	20.25	20.95	-	-	-	-	-	-	-	-	20.21
3. ราคาขายส่ง เมล็ดหัวเหลืองเกรดผลิตอาหารสัตว์ ตลาด กทม.													
2546	-	-	-	-	-	-	-	-	-	13.04	14.36	14.50	13.97
2547	15.00	15.50	16.50	17.70	17.75	17.75	17.75	17.00	15.75	15.45	14.50	13.75	16.20
2548	13.88	14.25	14.25	14.25	13.84	13.63	13.63	14.06	13.84	13.63	13.63	13.63	13.88
2549	13.63	13.71	13.75	13.75	13.75	13.75	13.75	13.75	13.75	13.75	13.75	13.38	13.71
2550	13.32	13.38	13.38	13.31	13.00	13.00	13.00	13.28	14.85	15.90	17.85	18.25	14.38
2551	19.42	20.50	20.90	20.29	21.39	22.27	24.32	23.50	23.95	23.90	19.33	18.25	21.50
2552	18.73	18.91	19.25	19.72	-	-	-	-	-	-	-	-	19.15
4. ราคาขายส่ง เมล็ดหัวเหลืองเกรดสกัดน้ำมัน ความชื้น 13.0% ตลาด กทม.													
2546	12.00	12.00	12.00	11.33	11.00	11.00	11.00	11.00	11.00	11.08	13.14	14.50	11.75
2547	13.38	13.38	14.56	16.66	16.52	15.59	14.79	11.75	11.75	11.45	11.49	11.63	13.58
2548	11.61	11.38	11.67	12.03	11.85	11.63	11.63	11.60	11.31	11.18	11.18	11.18	11.52
2549	11.50	11.50	11.50	11.50	11.50	11.50	11.50	11.50	11.50	11.50	11.50	11.50	11.50
2550	11.50	11.60	11.85	11.63	11.63	11.75	11.80	11.98	12.98	14.20	16.76	17.13	12.90
2551	17.28	17.75	18.71	18.28	19.14	19.60	21.67	20.75	20.39	18.99	15.51	13.69	18.48
2552	14.50	15.49	15.66	16.20	-	-	-	-	-	-	-	-	15.46
5. ราคาขายปลีก น้ำมันหัวเหลืองบริสุทธิ์ ขนาดบรรจุขวด 1 ลิตร ตลาด กทม. (บาท/ขวด)													
2546	41.41	40.88	39.22	37.87	37.63	37.20	36.79	36.23	36.00	36.00	36.94	38.52	37.89
2547	38.75	38.75	38.8	39.13	39.13	38.95	38.88	38.91	38.88	38.88	38.88	38.82	38.90
2548	38.63	37.66	37.38	37.38	37.32	37.13	37.13	36.90	36.63	36.63	36.63	36.63	37.17
2549	36.63	36.63	36.56	36.38	36.38	36.38	36.38	36.38	36.38	36.38	36.38	36.66	36.46
2550	36.88	36.88	36.88	36.88	37.13	38.28	39.00	39.00	39.00	39.31	40.49	43.54	38.61
2551	46.20	49.60	50.21	50.68	50.75	50.75	50.75	50.75	51.39	51.75	51.15	48.73	50.23
2552	47.75	47.75	45.50	44.90	-	-	-	-	-	-	-	-	46.48
6. ราคาซื้อขายส่งหัวเมล็ดหัวเหลือง ตลาดชิคาโก													
2546	8.95	9.01	9.01	9.53	9.84	9.59	8.94	8.69	9.40	10.72	11.19	11.28	9.68
2547	11.8	12.39	14.29	14.37	14.12	13.11	11.88	9.39	8.58	8.01	7.93	7.72	11.13
2548	7.62	7.62	9.01	9.07	9.31	10.44	10.60	9.51	8.73	8.65	8.69	8.91	9.01
2549	8.50	8.47	8.31	7.96	8.27	8.32	8.28	7.69	7.48	8.14	8.94	8.74	8.26
2550	9.24	9.97	9.76	9.47	9.74	10.51	10.59	10.60	11.95	12.29	13.23	14.31	10.97
2551	15.38	16.63	15.66	15.31	15.75	18.41	18.71	16.00	15.07	11.74	11.59	11.18	15.12
2552	12.80	12.09	11.98	13.32	-	-	-	-	-	-	-	-	12.55
7. ราคาซื้อขายส่งหัวเมล็ดหัวเหลือง ตลาดชิคาโก (เหรียญสหรัฐ/ตัน)													
2546	208.66	209.61	210.22	221.71	232.56	229.77	213.39	208.13	231.70	268.98	279.72	283.18	233.14
2547	300.89	315.95	361.47	363.76	347.87	320.64	289.76	225.76	206.42	193.47	196.26	198.56	276.73
2548	195.88	197.56	232.94	228.74	233.42	254.79	253.32	230.40	212.05	211.20	210.87	216.26	223.12
2549	213.99	214.34	212.68	209.01	217.32	216.49	217.23	203.82	199.28	217.42	243.97	243.34	217.41
2550	256.08	278.01	277.25	270.56	280.28	302.80	313.27	308.98	347.54	358.37	388.98	423.04	317.10
2551	461.68	508.19	495.67	482.76	489.05	552.44	556.52	471.04	437.83	339.89	329.12	317.42	453.47
2552	364.70	341.25	333.64	374.44	-	-	-	-	-	-	-	-	353.51

ที่มา : 1.สำนักงานเศรษฐกิจการเกษตรเฉลี่ยทั้งปีแบบล่วงหน้าจากจำนวนผลผลิต , 2-5 กรมการค้าภายใน, 6-7 Chicago Board of * มี.ย.-ส.ค.51 สอบตามราคาจากโรงสกัด

ปริมาณการนำเข้าและส่งออกเมล็ดหัวเหลือง

หน่วย : ตัน

	มค.	กพ.	มีค.	เมย.	พค.	มิย.	กค.	สค.	กย.	ตค.	พย.	ธค.	รวม
ปริมาณนำเข้า													
2546	7,386	159,043	128,068	121,630	260,996	211,922	181,706	80,109	190,225	66,768	129,679	152,117	1,689,649
2547	173,084	601	2	329	163,317	198,933	184,438	147,114	42,911	229,980	63,979	231,113	1,435,803
2548	196	2,390	131,368	139,493	182,376	230,410	75,991	186,633	112,192	67,333	184,715	294,686	1,607,784
2549	3	67,160	25,352	143,170	39,463	228,006	160,805	150,182	140,289	80,128	144,716	215,967	1,395,242
2550	86,713	209,677	94,740	59,587	185,513	152,423	79,486	82,853	220,544	103,684	84,882	180,733	1,540,835
2551	180,933	73,327	80,990	187,288	202,673	119,132	128,023	191,149	88,298	105,402	223,986	142,072	1,723,273
2552	4,126	71,679	79,632	-	-	-	-	-	-	-	-	-	155,438
ปริมาณส่งออก													
2546	53	32	107	71	77	83	34	3	20	18	24	48	570
2547	107	34	9	10	203	41	114	149	12	29	115	151	974
2548	68	109	131	102	123	103	126	51	65	98	65	181	1,224
2549	47	65	121	181	140	55	184	79	126	32	118	86	1,235
2550	219	80	77	53	147	106	-	64	5	24	1,039	843	2,658
2551	70	3	30	97	111	348	128	223	49	10	27	103	1,199
2552	69	164	7	-	-	-	-	-	-	-	-	-	239

ที่มา : กรมศุลกากร : ปี 2543-2549 พิกัด 1201001000 และ 1201009001 : ปี 2550 พิกัด 12010090001 12010010000 และ 12010090090

70น3/รายเดือน F:ราคาขายเดือน.43-ปัจจุบัน

กากถั่วเหลือง

1. ผลผลิตและการใช้ (ล้านตัน)	ปี 2547	ปี 2548	ปี 2549	ปี 2550	ปี 2551	ปี 2552	
						(เม.ย.52)	
1.1 ผลผลิตโลก	128.672	138.999	145.870	154.160	158.506	153.456	
1.2 ผลผลิตในประเทศ ^{แบบแข็ง}	0.906	0.934	0.957	0.922	0.943	0.943	
- เมล็ดในประเทศ	0.087	0.105	0.085	0.035	0.019	0.019	
- เมล็ดนำเข้า	0.819	0.829	0.872	0.887	0.924	0.924	
1.3 ความต้องการใช้	2.168	2.815	3.131	3.027	3.136	3.145	
1.4 นำเข้า	1.262	1.881	2.174	2.105	2.193	(ม.ค.-มี.ค.52) 0.328	
						ปี 2552	
2. ราคา (บาท/กก.)	ปี 2547	ปี 2548	ปี 2549	ปี 2550	ปี 2551	มี.ค.52	เม.ย.52
2.1 ขายส่ง กทม.							
- กากถั่วเหลืองใน							
- เมล็ดใน โปรตีน44-48%	13.51	11.80	10.79	12.79	17.58	-	15.97
- เมล็ดนำเข้า โปรตีน42-45%	12.75	11.37	10.36	12.24	16.95	15.48	15.73
- กากถั่วเหลืองนำเข้า							
- โปรตีน 46-48%	13.61	11.68	10.95	12.38	16.84	-	-
- โปรตีน 42-45%	11.50	10.92	10.12	11.63	16.22	13.82	14.65
2.2 ซื้อขายล่วงหน้าตลาดชิคาโก							
- บาท/กก.	10.35	8.32	7.37	9.12	12.28	11.29	12.40
- เหรียญสหรัฐ/ตัน	257.32	205.86	193.94	263.57	367.73	314.50	348.52

3. สภาพปัญหา/สาเหตุ

ผลผลิตกากถั่วเหลืองในประเทศมีไม่เพียงพอกับความต้องการใช้ ต้องนำเข้าจากต่างประเทศร้อยละ 90 ทั้งในรูปของกากถั่วเหลืองและเมล็ดถั่วเหลือง

4. มาตรการแก้ไขปัญหา

การกำหนดนโยบายและมาตรการนำเข้ากากถั่วเหลืองเป็นอำนาจหน้าที่ของคณะกรรมการนโยบายอาหาร ซึ่งได้รับการแต่งตั้งจากคณะรัฐมนตรี โดยมี รัฐมนตรีว่าการกระทรวงพาณิชย์ เป็นประธาน รัฐมนตรีช่วยว่าการกระทรวงพาณิชย์ กระทรวงเกษตรและสหกรณ์ กระทรวงการคลัง กระทรวงอุตสาหกรรมและกระทรวงมหาดไทย เป็นกรรมการ อธิบดีกรมการค้าภายใน เป็นเลขานุการ (มติ ครม. 3 มี.ย.51)

นโยบายและมาตรการนำเข้ากากถั่วเหลือง ปี 2552

ปี 2552 มติคณะรัฐมนตรี (27 พ.ย.51) เห็นชอบตามมติคณะกรรมการนโยบายอาหาร (14 และ 17 พ.ย.51) ให้กำหนดนโยบายและมาตรการนำเข้ากากถั่วเหลืองเช่นเดียวกับปี 2552 ดังนี้

ข้อผูกพัน ปี 52/มติ ครม./กฎหมาย	มาตรการที่กำหนด ปี 52
<p>(1) WTO - โควตา 230,559 ตัน</p> <ul style="list-style-type: none"> - ภายในโควตา 20% - ภายนอกโควตา 119% - มติ ครม. 15 ต.ค.39 เห็นชอบ <p>นโยบายปี 2540 โดยกำหนดอัตราภาษีนำเข้ากากถั่วเหลืองร้อยละ 10 ตั้งแต่ พ.ย.39 เป็นต้นไป</p>	<ul style="list-style-type: none"> - กำหนดอัตรานำเข้าในโควตาร้อยละ 2 - กำหนดผู้มีสิทธินำเข้า 7 สมาคม ประกอบด้วย <ul style="list-style-type: none"> สมาคมผู้ผลิตอาหารสัตว์ไทย สมาคมผู้ผลิตไก่เพื่อส่งออกไปไทย สมาคมผู้เลี้ยงไก่เนื้อเพื่อการส่งออก สมาคมผู้เลี้ยงเป็ดเพื่อการค้าและการส่งออก สมาคมปศุสัตว์ไทย สมาคมส่งเสริมการเลี้ยงไก่แห่งประเทศไทยฯ สมาคมส่งเสริมผู้ใช้อัตถุดิบอาหารสัตว์ - และมีเงื่อนไขผู้มีสิทธินำเข้าต้องรับซื้อกากถั่วเหลืองที่ผลิตจากเมล็ดถั่วเหลืองในประเทศของโรงงานสกัดน้ำมันพืชทั้งหมดในราคา กก.ละ 10.90 บาท ตลาด กทม. โดยต้องทำสัญญาการปฏิบัติตามเงื่อนไขดังกล่าวไว้กับ พณ. และ กษ. - กำหนดอัตรานำเข้านอกโควตาร้อยละ 119
<p>(2) AFTA - ภาษี 5%</p> <p>(3) FTA ไทย-ออสเตรเลีย- ภาษี 0%</p> <p>ไทย-นิวซีแลนด์- ภาษี 0%</p> <p>ไทย-ญี่ปุ่น - ภาษีในโควตา 0%</p> <p>(4) การนำเข้าทั่วไป - ภาษี 6%</p> <p>ค่าธรรมเนียมพิเศษตันละ 2,519 บาท</p>	<ul style="list-style-type: none"> - อัตรานำเข้าร้อยละ 5 - อัตรานำเข้าร้อยละ 0 - อัตรานำเข้าร้อยละ 6 - ค่าธรรมเนียมพิเศษตันละ 2,519 บาท <p>ทั้งนี้ ให้นำเข้าได้ไม่จำกัดปริมาณและช่วงเวลานำเข้าทั้ง (1)-(4)</p>

หมายเหตุ อาเซียน-จีน - ภาษีในโควตา 5% ไทยยังไม่ได้ให้สิทธิประโยชน์

5. การดำเนินการกำกับดูแล

ปี 2552 ประธานคณะกรรมการนโยบายอาหารแต่งตั้งคณะกรรมการกำกับดูแลวัตถุดิบอาหารสัตว์ เมื่อวันที่ 3 ตุลาคม 2550 เพื่อกำกับดูแลการนำเข้าวัตถุดิบอาหารสัตว์และการปฏิบัติตามเงื่อนไขที่กำหนด โดย 1) ดำเนินการให้มีการลงนามในสัญญาการรับซื้อกากถั่วเหลือง ปี 2552 ระหว่างกระทรวงพาณิชย์ และกระทรวงเกษตรและสหกรณ์ กับกลุ่มผู้มีสิทธินำเข้ากากถั่วเหลืองเมื่อวันที่ 27 กุมภาพันธ์ 2552 2) กำหนดแนวทางการกำกับดูแลการนำเข้ากากถั่วเหลืองและการปฏิบัติตามเงื่อนไขที่กำหนด ดังนี้ (1) ให้กลุ่มผู้นำเข้าและกลุ่มโรงงานสกัดฯ รายงานการรับซื้อและจำหน่ายเป็นประจำทุกเดือน (2) กำกับดูแลตรวจสอบปริมาณการรับซื้อและจำหน่ายให้สอดคล้องกัน (3) ตรวจสอบสต็อกเมล็ดและกากของโรงงานสกัดทุกเดือน

6. ผลการดำเนินงาน

		ปี 2550	ปี 2551	ม.ค.-มี.ค.52
กลุ่มโรงงานสกัด <small>ตรวจสต็อก</small>	-รับซื้อเมล็ดถั่วเหลืองใน ปท.	55,750	36,865	3,783
	-ผลิตกากถั่วเหลืองได้	31,211	17,422	6,043
	-จำหน่ายกากถั่วเหลืองรวม	29,121	21,105	4,469
	-ยอดจำหน่ายกากให้กลุ่มผู้นำเข้า	8,939	11,008	1,062
กลุ่มผู้นำเข้ากาก(7 สมาคม) <small>แบบแจ้ง</small>	-ยอดรับซื้อกากจากเมล็ดใน ปท.	1,418	33,070	6,044

7. สถานการณ์ ปี 2552

1) ในเดือนเมษายน ราคาตลาด กทม.กากผลิตในประเทศจากเมล็ดนำเข้าและกากนำเข้าโปรตีน 42-45% เฉลี่ยเดือน เม.ย.52 สูงขึ้นจากเดือนก่อน เนื่องจากปริมาณผลผลิตลดน้อยลงจากโรงงานสกัด น้ำมันชะลอการสกัด ส่งผลให้ปริมาณผลผลิตไม่เพียงพอต่อความต้องการใช้ในประเทศ ทำให้ต้องนำเข้าช่วง ม.ค.-มี.ค.52 จำนวน 328,137 ตัน เทียบกับช่วงเดียวกันของปีก่อนลดลงร้อยละ 35 มูลค่าการนำเข้ารวม 4,535 ล้านบาท ในราคานำเข้าเฉลี่ย กก.ละ 13.82 บาท

ราคาตลาดชิคาโกเฉลี่ยเดือน เม.ย.52 สูงขึ้นจากต้นละ 315US\$ในเดือนก่อน เป็น 349US\$ เนื่องจากความต้องการใช้ โดยเฉพาะผู้นำเข้ารายใหญ่ ได้แก่ จีน มีปริมาณมากขึ้น ประกอบกับปริมาณผลผลิตกากถั่วเหลืองของโลกที่ลดลงจากที่คาดการณ์ไว้

บาท : กก.	เม.ย.51	มี.ค.52	เม.ย.52	% Δ
กากผลิตจาก เมล็ดในประเทศ	17.75	-	-	-
กากจากเมล็ดนำเข้า	16.74	15.48	15.73	1.61
กากนำเข้า โปรตีน 46-48%	16.42	-	-	-
โปรตีน 42-45%	16.14	13.82	14.65	6.01
ตลาดชิคาโก	11.90	11.29	12.40	9.83
ราคานำเข้า CIF (มูลค่า/ปริมาณ)	14.67	15.14	15.20*	0.40
ค่า Freight (US\$: ตัน)	92.14	65.90	50.60	-23.22

2) แนวโน้ม คาดว่าราคากากถั่วเหลืองในประเทศและตลาดโลกจะโน้มสูงขึ้นจากความต้องการใช้ที่มีปริมาณมากขึ้น

สำนักส่งเสริมการค้าสินค้าเกษตร
กรมการค้าภายใน
พฤษภาคม 2552

ราคากากถั่วเหลือง

หน่วย:บาท/กก.

	มค.	กพ.	มีค.	เมย.	พค.	มิย.	กค.	สค.	กย.	ตค.	พย.	ธค.	เฉลี่ย
1. ราคาขายส่ง กากถั่วเหลืองผลิตในประเทศจากเมล็ดในประเทศ โปรตีน 44-48% ณ หน้าโรงงานสกัดน้ำมัน ตลาด กทม.													
2546	10.65	11.06	11.25	11.39	11.47	11.58	11.49	11.15	11.15	11.59	13.20	13.04	11.58
2547	13.74	13.94	15.29	16.53	15.90	14.17	13.63	12.75	11.75	11.29	11.40	11.70	13.51
2548	11.70	11.70	12.35	12.35	12.29	12.42	12.26	11.79	11.45	11.29	11.16	10.80	11.80
2549	10.84	10.46	10.80	11.33	10.98	10.80	10.89	10.76	10.57	10.50	10.75	10.75	10.79
2550	10.92	11.21	11.50	11.42	11.30	11.43	11.77	12.05	12.65	16.04	16.12	17.10	12.79
2551	17.57	17.54	17.45	17.75	18.27	19.08	20.18	19.54	18.59	17.06	14.97	13.00	17.58
2552	14.39	-	-	15.97	-	-	-	-	-	-	-	-	15.18
2. ราคาขายส่ง กากถั่วเหลืองผลิตในประเทศจากเมล็ดนำเข้า โปรตีน 42-45% ณ หน้าโรงงานสกัดน้ำมัน ตลาด กทม.													
2546	9.78	10.21	10.73	10.87	10.95	10.76	10.41	10.00	10.13	11.17	12.48	12.38	10.82
2547	12.98	13.24	14.53	15.79	15.11	13.62	12.85	11.44	11.18	10.72	10.69	10.85	12.75
2548	10.85	11.07	11.81	11.95	11.84	12.06	11.85	11.45	11.10	10.90	10.92	10.60	11.37
2549	10.64	10.26	10.53	10.93	10.48	10.25	10.32	10.02	10.01	10.20	10.30	10.40	10.36
2550	10.54	10.78	11.05	10.97	10.85	11.01	11.37	11.65	12.52	14.58	15.61	15.98	12.24
2551	16.90	16.94	16.77	16.74	16.97	18.42	19.83	19.15	18.11	16.60	14.51	12.50	16.95
2552	14.20	15.29	15.48	15.73	-	-	-	-	-	-	-	-	15.18
3. ราคาขายส่ง กากถั่วเหลืองนำเข้าจากต่างประเทศ โปรตีน 46-48% ณ โกดังผู้นำเข้า ตลาด กทม.													
2546	-	10.35	10.40	10.35	11.25	11.22	10.83	10.57	10.71	10.75	-	-	10.71
2547	13.37	13.07	14.02	15.49	15.35	14.69	14.71	-	11.97	11.73	11.65	-	13.61
2548	-	10.98	11.37	11.53	11.53	12.44	12.24	12.10	11.90	11.76	-	10.95	11.68
2549	10.95	-	-	-	-	-	-	-	-	-	-	-	10.95
2550	-	10.94	11.10	11.04	10.95	11.08	11.46	11.80	12.50	14.31	15.29	15.68	12.38
2551	15.75	16.85	16.36	16.42	17.54	18.63	19.88	19.20	18.21	16.39	14.22	12.67	16.84
2552	-	-	-	-	-	-	-	-	-	-	-	-	-
4. ราคาขายส่ง กากถั่วเหลืองนำเข้าจากต่างประเทศ โปรตีน 42-45% ณ โกดังผู้นำเข้า ตลาด กทม.													
2546	9.23	9.60	9.65	-	-	-	10.11	9.85	9.89	10.64	12.19	12.08	10.36
2547	12.15	-	-	-	-	13.35	12.93	11.39	10.94	10.43	10.37	10.45	11.50
2548	10.45	10.45	-	-	11.38	11.72	11.48	11.11	10.85	10.70	10.65	10.45	10.92
2549	10.45	10.13	10.35	10.71	10.31	10.15	10.14	9.70	9.68	9.89	9.97	10.00	10.12
2550	10.14	10.35	10.55	10.51	10.45	10.56	10.89	11.16	11.85	13.64	14.60	14.90	11.63
2551	16.41	16.57	16.37	16.14	16.37	17.52	18.64	17.98	17.04	15.55	13.83	12.17	16.22
2552	13.23	13.75	13.82	14.65	-	-	-	-	-	-	-	-	13.86
5. ราคาซื้อขายล่วงหน้ากากถั่วเหลือง ตลาดชิคาโก													
2546	7.93	8.27	8.20	8.60	9.07	8.79	8.38	8.28	8.85	9.79	10.52	10.18	8.91
2547	10.92	11.20	13.14	13.60	13.47	12.75	11.93	8.82	7.59	7.10	6.90	6.83	10.35
2548	6.83	6.89	8.03	8.33	8.71	9.89	9.99	8.98	7.99	7.64	7.93	8.63	8.32
2549	8.03	7.84	7.52	7.26	7.35	7.53	7.14	6.64	6.66	7.25	7.85	7.39	7.37
2550	8.02	8.75	8.43	7.78	7.85	8.64	8.54	8.64	9.93	10.30	10.72	11.88	9.12
2551	12.52	12.98	11.94	11.90	11.90	14.56	15.27	13.19	12.52	10.04	10.31	10.25	12.28
2552	11.88	11.40	11.29	12.40	-	-	-	-	-	-	-	-	11.74
6. ราคาซื้อขายล่วงหน้ากากถั่วเหลือง ตลาดชิคาโก (เหรียญสหรัฐ/ตัน)													
2546	184.87	192.42	191.30	200.13	214.17	210.60	199.93	198.32	218.13	245.71	262.95	255.64	214.51
2547	278.47	285.66	332.25	344.32	331.91	311.68	291.01	212.15	182.68	171.55	170.55	175.55	257.32
2548	175.58	178.54	207.64	210.27	218.26	241.19	238.80	217.60	194.03	186.63	192.34	209.41	205.86
2549	201.96	198.43	192.43	190.59	193.24	195.94	187.27	175.91	177.59	193.76	214.22	205.88	193.94
2550	222.30	244.10	239.53	222.05	225.84	249.01	252.51	251.82	288.77	300.42	315.24	351.22	263.57
2551	375.80	396.71	377.87	375.31	369.37	436.91	454.12	388.39	363.77	290.50	292.75	291.25	367.73
2552	338.49	321.87	314.50	348.52	-	-	-	-	-	-	-	-	330.85

ที่มา : 1-4 กรมการค้าภายใน 5-6 Chicago Board of Trade * เดือน ตค.-ธค.50 จากช่ขุ่นแสง ** เฉลี่ย1-2มค.52 = 12.55 บาท หลังจากนั้นไม่มีสินค้า

ปริมาณการนำเข้ากากถั่วเหลือง

หน่วย : ตัน

	มค.	กพ.	มีค.	เมย.	พค.	มิย.	กค.	สค.	กย.	ตค.	พย.	ธค.	รวม
2546	-	141,137	132,448	103,839	147,535	245,150	115,420	151,604	175,116	156,253	243,999	305,372	1,917,874
2547	79,535	99,554	105,692	42,991	35,202	144,681	170,603	87,131	161,798	186,819	76,094	72,161	1,262,261
2548	95,830	89,387	194,420	117,842	135,811	250,664	181,816	158,528	210,939	116,632	155,118	174,430	1,881,417
2549	79,337	161,812	123,787	142,714	172,415	232,506	184,873	281,956	224,953	289,976	113,444	166,428	2,174,201
2550	185,316	175,572	185,985	151,535	155,278	272,222	196,013	156,859	213,187	152,380	157,901	102,264	2,104,512
2551	191,598	138,907	177,871	164,279	137,739	228,475	108,363	159,630	162,429	306,695	223,402	193,832	2,193,220
2552	56,340	187,615	84,181	-	-	-	-	-	-	-	-	-	328,137

ที่มา : กรมศุลกากร

: ปี 2543-2549 พิกัด 2304000008

: ปี 2550 พิกัด 2304000000

WT04/รายเดือน F:ราคาขายเดือน.43-ปัจจุบัน

ปลาป่น

1. ผลผลิตและการใช้ (ล้านตัน)	ปี 2547	ปี 2548	ปี 2549	ปี 2550	ปี 2551	ปี 2552	
						(เม.ย.52)	
1.1 ผลผลิตโลก	5.330	5.700	4.940	5.050	5.190	5.140	
1.2 ผลผลิตในประเทศ	0.541	0.473	0.482	0.523	0.426	0.450	
1.3 ความต้องการใช้	0.532	0.451	0.413	0.442	0.414	0.438	
1.4 นำเข้า	0.010	0.006	0.006	0.013	0.013	(มก.-มี.ค.52)	0.004
1.5 ส่งออก	0.019	0.028	0.075	0.094	0.025	(มก.-มี.ค.52)	0.004
2. ราคา (บาท/กก.)	ปี 2547	ปี 2548	ปี 2549	ปี 2550	ปี 2551	ปี 2552	
						มี.ค.52	เม.ย.52
2.1 ปลาเบ็ด - ดี (สด)	4.57	4.81	5.42	5.13	6.32	5.45	5.77
- รong (ไม่สด)	3.76	4.15	4.61	4.11	5.49	4.62	4.79
2.2 ปลาป่น กทม.							
เกรดกึ่ง	24.65	23.35	28.99	26.52	31.3	26.2	29.78
โปรตีน 60% ขึ้นไป กลิ่นเบอร์ 1	23.75	22.65	28.29	25.80	30.74	25.80	29.38
โปรตีน 60% ลงมา กลิ่นเบอร์ 1	23.35	22.25	27.61	25.10	30.04	25.10	28.68
กลิ่นเบอร์ 2	22.21	20.62	25.73	21.45	28.87	24.80	28.38
กลิ่นเบอร์ 3	21.67	19.89	23.69	19.81	28.28	24.30	27.88
2.3 ปลาป่นต่างประเทศโปรตีน 60%							
- บาท/กก.	23.79	26.75	35.51	30.88	28.58	27.34	30.12
- เหรียญสหรัฐ/ตัน	639.13	716.84	1,013.75	962.57	942.16	899.55	916.90

3. สภาพปัญหา/สาเหตุ

ปลาป่นแม้จะผลิตได้เพียงพอกับความต้องการใช้ แต่ได้ปลาป่นโปรตีนสูงเพียง 25% จึงต้องมีการนำเข้าบางส่วนเพื่อใช้ในอุตสาหกรรมการเลี้ยงสัตว์ และเพาะเลี้ยงสัตว์น้ำ

แหล่งวัตถุดิบ โรงงานปลากระป๋อง 35% ปลาเบ็ดเรือประมง 18% ปลาหลังเขียวและอื่น ๆ 15% โรงงานซูริมิ 20% โรงงานแปรรูปสัตว์น้ำและครัวเรือน 10% ประมงนอกน่านน้ำ 2%

4. มาตรการแก้ไขปัญหา

4.1 นโยบายและมาตรการนำเข้าปลาป่น ปี 2552

ปี 2552 มติคณะรัฐมนตรี (27 พ.ย.51) เห็นชอบตามมติคณะกรรมการนโยบายอาหาร (14 พ.ย.51) ให้กำหนดนโยบายและมาตรการนำเข้าปลาป่น ปี 2552 ดังนี้

ข้อผูกพัน ปี 52/กฎหมาย	มาตรการที่กำหนด ปี 52
(1) AFTA - ภาษี 5% (2) FTA ไทย-นิวซีแลนด์ - ภาษี 3% ไทย-ออสเตรเลีย • โปรรตีน 60% ขึ้นไป - ภาษี 3% • โปรรตีนต่ำกว่า 60% - ภาษี 0% อาเซียน-จีน • โปรรตีน 60% ขึ้นไป - ภาษี 5% • โปรรตีนต่ำกว่า 60% - ภาษี 0% ไทย-ญี่ปุ่น • ช่วง ม.ค.-มี.ค.52 - ภาษี 6.67% • ช่วง เม.ย.-ธ.ค.52 - ภาษี 5% (3) การนำเข้าทั่วไป • โปรรตีน 60% ขึ้นไป - ภาษี 15% • โปรรตีนต่ำกว่า 60% - ภาษี 6%	- กำหนดอัตรานำเข้าตามที่ผูกพัน ปี 52 - - ปลายทาง โปรรตีน 60% ขึ้นไปให้นำเข้าได้ไม่ จำกัดปริมาณและช่วงเวลานำเข้า - ปลายทาง โปรรตีนต่ำกว่า 60% เป็นสินค้า ควบคุมต้องขออนุญาตนำเข้า

4.2 มาตรการดูแลช่วยเหลือ

4.2.1 ลดต้นทุนการทำประมง นโยบายน้ำมันดีเซลประมง

มติ ครม. 18 มี.ค.51 เห็นชอบให้กระทรวงพลังงานรับไปดำเนินการ

1) กลุ่มเรือประมงชายฝั่ง

- ระยะสั้น ใช้เงินกองทุนน้ำมันเชื้อเพลิงเพื่อลดราคาน้ำมันม่วงให้ต่ำกว่าดีเซลบนบก 2 บาท/ลิตร
- ระยะยาว ส่งเสริมการใช้ LNG (Liquified Natural Gas) โดยสร้างระบบการผลิต LNG

เพิ่มที่สงขลา จากปัจจุบันมีอยู่ที่ระยอง

2) กลุ่มเรือประมงน้ำลึก

- สนับสนุนการจำหน่ายน้ำมันเชื้อเพลิง ให้ต่ำกว่าดีเซลบนบก 5-6 บาท สำหรับเรือประมงขนาดกลางและขนาดใหญ่บริเวณเขตต่อเนื่องห่างจากฝั่ง 12-24 ไมล์ทะเลทั้งฝั่งอ่าวไทยและอันดามัน โดยให้ยกเว้นภาษีและเก็บเงินเข้ากองทุน

ผลดำเนินการ

โดยกรมประมง : 1) ปริมาณขออนุญาตขนถ่ายน้ำมันเชื้อเพลิง (ม.ค.-ก.ย.51) 298.76 ล้านลิตร น้ำมันม่วง (มิ.ย.-ต.ค.51) 6.76 ล้านลิตร 2) ราคา (26 พ.ย.51) -ดีเซล บนฝั่ง ลิตรละ 21.04 บาท -น้ำมันเชื้อเพลิงอ่าวไทยลิตรละ 15.30 บาท (ส่วนต่าง 5.74 บาท) ฝั่งอันดามันลิตรละ 17.20 บาท (ส่วนต่าง 3.84 บาท) -น้ำมันม่วงลิตรละ 18.04 บาท ถูกกว่าดีเซล 3 บาท

4.2.2 การพัฒนาอุตสาหกรรมประมงและปลาป่น

โดยกรมการค้าต่างประเทศ : ครม.มีมติ (8 พ.ค.50) เห็นชอบการขอจัดตั้งกองทุนเพื่อการปรับตัวของภาคการผลิตและบริการที่ได้รับผลกระทบจากการเปิดเสรีทางการค้า โดยคณะกรรมการบริหารเงินช่วยเหลือเพื่อการปรับตัวของภาคการผลิตและบริการที่ได้รับผลกระทบจากการเปิดเสรีทางการค้า มีปลัดกระทรวงพาณิชย์ เป็นประธาน และกรมการค้าต่างประเทศเป็นฝ่ายเลขานุการฯ และแต่งตั้ง

คณะกรรมการถ่วงดุลโครงการเงินช่วยเหลือเพื่อการปรับตัวของภาคการผลิตและบริการที่ได้รับผลกระทบจากการเปิดเสรีทางการค้า

ผลดำเนินการ

คณะกรรมการฯ มีมติเห็นชอบโครงการจัดทำระบบประกันคุณภาพ HACCP (Hazard Analysis and Critical Point) โรงงานผลิตปลาป่น เพื่อความปลอดภัยของอาหารสัตว์และเพิ่มขีดความสามารถการแข่งขันและส่งออก โดยต่อยอดโรงงานฯ ที่ได้ GMPs (Good Manufacturing Practices) จำนวน 37 โรง เพื่อให้ได้รับการรับรองระบบคุณภาพตามมาตรฐาน HACCP จากกรมปศุสัตว์หรือหน่วยงานเอกชน ไม่นต่ำกว่า 80% ของโรงงานปลาป่นที่เข้าร่วมโครงการ วงเงินงบประมาณ 5,500,000 บาท ระยะเวลาดำเนินการ 1 ปี นับจากที่คณะกรรมการฯ ให้ความเห็นชอบ

4.3 การกำกับดูแล

กระทรวงพาณิชย์ ได้แต่งตั้งคณะกรรมการไตรภาคีด้านการตลาดสินค้าปลาเปิดและปลาป่น (13 ธ.ค.42) เพื่อพิจารณากำหนดแนวทางในการส่งเสริมและพัฒนาด้านการตลาด รวมทั้งรักษาเสถียรภาพราคาสินค้าปลาเปิดและปลาป่นให้เป็นไปอย่างมีประสิทธิภาพ โดยมี อธิบดีกรมการค้าภายใน เป็นประธาน และมีผู้แทนจากหน่วยงานราชการและเอกชนที่เกี่ยวข้อง (กรมประมง กรมเจรจาการค้าระหว่างประเทศ กรมส่งเสริมการค้าส่งออก กรมการค้าต่างประเทศ สมาคมการประมงแห่งประเทศไทย สมาคมผู้ผลิตปลาป่นไทย สมาคมผู้ผลิตอาหารสัตว์ไทย) ร่วมเป็นกรรมการ (จัดประชุมแก้ไขปัญหาราคาปลาเปิดและปลาป่นล่าสุดเมื่อ 9 ก.ค.50)

5. สถานการณ์ ปี 2552

1) ในเดือนเมษายน ราคาปลาเปิดและปลาป่นสูงขึ้นจากเดือนก่อนทุกคุณภาพเกรด เนื่องจากความต้องการใช้ปลาป่นของโรงงานอาหารสัตว์มีปริมาณมากขึ้น ประกอบกับราคากากถั่วเหลืองซึ่งเป็นสินค้าทดแทนน้ำมันสูงขึ้นในช่วงเดียวกัน โดยการส่งออกปลาป่น ม.ค.-มี.ค.52 ลดลงมากจากช่วงเดียวกันของปี 51 จาก 9,966 ตัน เหลือเพียง 4,274 ตัน หรือลดลงร้อยละ 57

ราคาตลาดต่างประเทศเฉลี่ยเดือนเมษายน 2552 สูงขึ้นจากต้นละ 900US\$ เป็นต้นละ 917US\$ เนื่องจากความต้องการปลาป่นโดยเฉพาะจากจีน ซึ่งเป็นผู้นำเข้ารายใหญ่มีปริมาณมากขึ้นและปริมาณสินค้าในสต็อกมีไม่มากนัก

บาท : กก.	เม.ย.51	มี.ค.52	เม.ย.52	% Δ
ปลาเปิด (สด)	5.98	5.45	5.77	5.87
ปลาป่นโปรตีน60%↑เบอร์ 1	31.20	25.80	29.38	13.88
โปรตีน60%↓เบอร์ 1	30.50	25.10	28.68	14.26
เบอร์ 2	28.70	24.80	28.38	14.44
เบอร์ 3	28.20	24.30	27.88	14.73
เกรดกึ่ง	31.90	26.20	29.78	13.66
ตลาดเปรู	27.47	27.34	30.12	10.17

2) แนวโน้ม คาดว่าราคาทั้งตลาดในประเทศและต่างประเทศจะโน้มลดลงจากราคาที่ผ่านมายุ่งในเกณฑ์สูง

สำนักส่งเสริมการค้าสินค้าเกษตร
กรมการค้าภายใน
พฤษภาคม 2552

ราคาปลาเบ็ด และปลาป่น

หน่วย : บาท/กก.

	มค.	กพ.	มีค.	เมย.	พค.	มิย.	กค.	สค.	กย.	ตค.	พย.	ธค.	เฉลี่ย
1. ราคาปลาเบ็ด (ดี/สด)													
2547	4.25	3.45	3.94	4.30	4.39	4.71	4.90	4.93	5.28	5.07	4.87	4.71	4.57
2548	4.75	4.73	4.76	5.11	4.90	4.74	4.72	4.76	4.91	4.84	4.72	4.80	4.81
2549	4.81	4.91	5.13	5.16	5.38	5.77	5.79	6.11	6.04	5.50	5.22	5.24	5.42
2550	5.23	5.15	5.20	5.20	5.19	5.00	4.85	4.98	5.12	5.19	5.20	5.30	5.13
2551	5.41	5.46	5.79	5.98	6.00	6.14	6.67	7.90	7.99	7.11	5.80	5.57	6.32
2552	5.89	5.72	5.45	5.77									5.71
2. ราคาปลาเบ็ด (รอง/ไม่สด)													
2547	3.51	2.79	3.23	3.54	3.62	3.87	3.87	4.11	4.37	4.35	3.84	4.01	3.76
2548	4.12	4.11	4.13	4.48	3.97	4.13	4.12	4.17	4.24	4.15	4.04	4.10	4.15
2549	4.12	4.16	4.27	4.29	4.22	4.82	5.07	5.36	5.26	4.79	4.50	4.42	4.61
2550	4.36	4.08	4.26	4.28	4.24	4.06	3.83	3.87	3.94	4.08	4.11	4.22	4.11
2551	4.39	4.53	4.91	5.12	5.18	5.48	6.12	6.84	7.09	6.57	4.97	4.73	5.49
2552	5.11	4.96	4.62	4.79									4.87
3. ราคาขายส่ง ปลาป่นโปรตีน 60% ขึ้นไป กลิ่นเบอร์ 1 ตลาด กทม.													
2547	20.92	18.51	22.60	24.77	24.67	25.89	26.17	26.23	26.55	23.02	22.30	23.32	23.75
2548	22.90	21.20	21.89	23.63	22.25	21.42	22.38	22.24	23.52	22.95	23.07	24.37	22.65
2549	24.68	26.13	28.78	28.96	31.61	30.48	32.18	32.84	29.36	26.77	24.20	23.53	28.29
2550	23.21	25.01	24.75	25.78	27.03	24.57	25.64	25.87	26.51	26.50	26.62	28.14	25.80
2551	28.62	29.61	31.03	31.20	30.40	31.32	33.91	35.95	34.54	31.02	25.17	26.08	30.74
2552	29.69	26.98	25.80	29.38									27.96
4. ราคาขายส่ง ปลาป่นโปรตีน 60% ลงมา กลิ่นเบอร์ 1 ตลาด กทม.													
2547	20.52	18.11	22.20	24.37	24.25	25.54	25.77	25.83	26.15	22.62	21.90	22.92	23.35
2548	22.50	20.80	21.49	23.23	21.85	21.02	21.98	21.84	23.12	22.55	22.67	23.97	22.25
2549	24.18	25.43	28.08	28.26	30.91	29.78	31.48	32.14	28.66	26.07	23.50	22.83	27.61
2550	22.51	24.31	24.05	25.08	26.33	23.87	24.94	25.17	25.81	25.80	25.92	27.44	25.10
2551	27.92	28.91	30.33	30.50	29.70	30.62	33.21	35.25	33.84	30.32	24.47	25.38	30.04
2552	28.99	26.28	25.10	28.68									27.26
5. ราคาขายส่ง ปลาป่นโปรตีน 60% ลงมา กลิ่นเบอร์ 2 ตลาด กทม.													
2547	19.41	16.91	20.89	22.77	23.06	24.29	24.67	24.98	25.43	21.52	20.80	21.82	22.21
2548	21.40	19.70	20.38	22.33	20.95	20.12	20.89	20.21	20.42	19.85	19.97	21.27	20.62
2549	21.48	22.56	25.28	26.08	29.81	28.78	30.44	30.39	26.66	24.34	21.80	21.13	25.73
2550	20.81	22.61	21.32	22.61	21.95	20.01	18.93	18.53	20.30	22.60	23.12	24.64	21.45
2551	25.12	26.11	28.37	28.70	28.43	29.82	32.65	34.75	33.34	29.95	24.17	25.08	28.87
2552	28.69	25.98	24.80	28.38									26.96
6. ราคาขายส่ง ปลาป่นโปรตีน 60% ลงมา กลิ่นเบอร์ 3 ตลาด กทม.													
2547	18.91	16.41	20.39	22.27	22.70	23.99	24.27	24.28	24.73	20.82	20.10	21.12	21.67
2548	20.70	19.00	19.68	21.63	20.36	19.72	20.38	19.61	19.82	19.25	18.89	19.67	19.89
2549	20.00	21.05	23.48	24.10	27.81	26.78	28.53	28.24	24.46	21.87	19.30	18.63	23.69
2550	18.31	20.11	19.18	20.61	19.95	18.01	17.38	17.53	19.30	21.60	22.12	23.64	19.81
2551	24.12	25.11	27.77	28.20	27.93	29.32	32.15	34.25	32.84	29.45	23.67	24.58	28.28
2552	28.19	25.48	24.30	27.88									26.46
7. ราคาปลาป่นโปรตีน 60% F.O.B. ตลาดต่างประเทศ													
2547	23.96	24.99	25.26	24.80	25.03	23.81	23.37	23.54	23.29	23.20	22.15	22.14	23.79
2548	22.25	23.56	24.00	25.35	25.42	26.53	28.01	27.63	28.08	29.09	29.75	31.34	26.75
2549	26.81	28.64	30.54	32.06	40.32	45.14	43.55	36.86	34.31	37.25	36.43	34.17	35.51
2550	34.84	36.27	36.21	36.34	35.40	32.24	27.06	26.33	26.82	26.06	26.30	26.70	30.88
2551	26.74	27.49	27.84	27.47	28.91	31.79	32.74	30.45	29.94	27.34	26.33	25.91	28.58
2552	23.76	29.12	27.34	30.12									27.59
8. ราคาปลาป่นโปรตีน 65% F.O.B. ตลาดต่างประเทศ (เหรียญสหรัฐ/ตัน)													
2547	662.25	690.75	692.00	679.50	667.00	630.64	617.00	613.00	607.00	607.00	593.36	610.00	639
2548	620.50	661.58	671.96	693.24	689.74	700.91	725.00	725.00	739.29	768.50	781.82	824.50	717
2549	731.25	785.63	846.82	911.88	1,146.18	1,271.84	1,238.16	1,058.18	990.50	1,077.86	1,077.00	1,029.74	1,014
2550	1,045.48	1,096.00	1,115.00	1,125.00	1,104.00	1,006.39	866.25	831.36	845.00	823.41	837.95	855.00	963
2551	869.55	909.63	954.90	990.56	1,020.00	1,033.57	1,055.00	1,019.00	942.50	857.17	820.00	834.09	942
2552	839.29	890.00	899.55	916.90									886.44

ที่มา : 1,2 สหกรณ์ผู้ผลิตปลาป่นไทย 3, 4,5,6 กรมการค้าภายใน 7,8 ช่วง ม.ค.46-48 ข่าวรอยเตอร์/49 เป็นต้นไป www.hammersmithltd.blogspot.com

ปริมาณนำเข้าและส่งออกปลาป่น

หน่วย : ตัน

	มค.	กพ.	มีค.	เมย.	พค.	มิย.	กค.	สค.	กย.	ตค.	พย.	ธค.	รวม
ปริมาณนำเข้า													
2547	531	220	500	296	305	675	515	478	787	2,416	2,850	508	10,081
2548	1,010	1,316	368	549	550	261	278	40	236	31	220	733	5,591
2549	909	584	629	557	502	743	212	382	300	558	286	126	5,789
2550	609	779	1,105	804	1,840	1,584	919	1,430	1,044	1,553	844	811	13,322
2551	1,281	80	1,124	999	1,724	1,203	1,055	875	1,262	1,055	975	1,335	12,968
2552	1,178	1,383	972										3,533
ปริมาณส่งออก													
2547	1,694	2,109	3,553	2,131	1,748	3,000	1,720	462	290	627	841	778	18,953
2548	474	1,527	1,973	1,056	2,300	2,414	2,056	3,095	3,164	2,153	4,201	3,560	27,973
2549	4,739	5,238	5,630	5,359	6,770	12,665	12,050	7,944	4,050	3,968	2,291	4,769	75,473
2550	4,779	7,181	14,972	14,375	21,797	9,520	5,346	5,456	2,764	3,155	1,957	2,572	93,872
2551	2,392	4,176	3,398	1,817	1,923	1,244	1,612	2,191	1,811	641	793	2,566	24,564
2552	985	1,291	1,998										4,274

ที่มา : กรมศุลกากร : ปี 2543-2447 พิกัด 2301200106 : ปี 2548-2449 พิกัด 2301200106 , 2301200400 และ 2301200401

อัตราแลกเปลี่ยนเงินดอลลาร์สหรัฐ

ปี 2542 - 2552

บาท/US\$

ปี	ม.ค.	ก.พ.	มี.ค.	เม.ย.	พ.ค.	มิ.ย.	ก.ค.	ส.ค.	ก.ย.	ต.ค.	พ.ย.	ธ.ค.	เฉลี่ย
ปี 2542	36.73	37.19	37.61	37.72	37.15	37.03	37.20	38.08	39.92	39.57	38.84	38.40	37.95
ปี 2543	37.49	37.82	37.99	38.09	39.03	39.17	40.27	41.04	41.99	43.31	43.84	43.17	40.27
ปี 2544	43.24	42.74	44.00	45.56	45.59	45.36	45.73	45.03	44.41	44.82	44.52	44.03	44.59
ปี 2545	44.13	43.93	43.49	43.52	42.91	42.26	41.33	42.27	42.91	43.74	43.42	43.39	43.11
ปี 2546	42.88	42.97	42.87	42.97	42.29	41.75	41.89	41.77	40.60	39.83	40.00	39.81	41.64
ปี 2547	39.19	39.20	39.53	39.54	40.66	40.90	41.03	41.59	41.57	41.41	40.44	38.86	40.33
ปี 2548	38.86	38.59	38.70	39.62	39.93	40.98	41.85	41.29	41.15	40.96	41.21	41.18	40.36
ปี 2549	39.72	39.50	39.08	38.09	38.11	38.45	38.10	37.73	37.53	37.44	36.65	35.94	38.03
ปี 2550	36.10	35.85	35.18	35.00	34.74	34.71	33.83	34.31	34.38	34.29	34.00	33.83	34.69
ปี 2551	33.31	32.74	31.58	31.71	32.23	33.32	33.62	33.97	34.41	34.55	35.22	35.16	33.49
ปี 2552	35.09	35.46	35.92	35.60									35.52

หมายเหตุ เป็นค่าเฉลี่ยของอัตราขายเงินดอลลาร์สหรัฐรายวัน

ที่มา : ธนาคารแห่งประเทศไทย