

ข่าว ประจำสัปดาห์ที่ 1 ของเดือนพฤศจิกายน 2565 (31 ตุลาคม - 4 พฤศจิกายน 2565)

ผลผลิต (ล้านตันข้าวเปลือก)	2562/63	2563/64	2564/65	2565/66	Δ %
- โลก ¹⁾	767.92	783.48	792.78	776.98	-1.99
- ไทย ²⁾	28.60	31.74	34.02	N/A	-
- หนีปี	24.05	26.42	26.81	26.70	-0.39
ข้าวเจ้าหอมมะลิ	7.24	8.47	8.58	8.41	-1.97
ข้าวเจ้าหอมจังหวัด	1.41	1.51	1.53	1.57	2.88
ข้าวเจ้าปทุมธานี 1	1.31	1.22	1.24	1.25	1.05
ข้าวเจ้าอื่นๆ	8.61	8.97	9.18	9.31	1.42
ข้าวเหนียว	5.48	6.26	6.28	6.16	-1.94
ข้าวอื่นๆ (ตลาดเฉพาะ) ³⁾	N/A	N/A	N/A	N/A	-
- หนีปี	4.55	5.31	7.21	N/A	-
ข้าวเจ้าปทุมธานี 1	0.45	0.39	0.56	N/A	-
ข้าวเจ้าอื่นๆ	3.59	4.34	6.04	N/A	-
ข้าวเหนียว	0.51	0.58	0.61	N/A	-
ข้าวอื่นๆ (ตลาดเฉพาะ) ³⁾	N/A	N/A	N/A	N/A	-

เนื้อที่เพาะปลูก ⁴⁾ (ล้านไร่)	2562/63	2563/64	2564/65	N/A	-
- หนีปี	61.20	62.44	63.01	62.92	-0.15
- หนีปี	7.34	8.34	11.22	N/A	-

เนื้อที่เก็บเกี่ยว ⁵⁾ (ล้านไร่)	2562/63	2563/64	2564/65	N/A	-
- หนีปี	54.11	60.09	60.26	60.06	-0.33
- หนีปี	7.22	8.31	11.17	N/A	-

ผลผลิตต่อเนื้อที่เก็บเกี่ยว ⁶⁾ (กก.)	2562/63	2563/64	2564/65	N/A	-
- หนีปี	445	440	445	445	0.00
- หนีปี	631	639	646	N/A	-

การใช้ภายในประเทศ ⁷⁾ (ต.ช.บ.)	17.10	17.09	17.69	16.88	-4.58
ช่วงออกสู่ตลาด / แหล่งผลิตสำคัญ	- หนีปี ส.ค. - เม.ย. อุบลราชธานี นครราชสีมา ร้อยเอ็ด สุรินทร์				
	- หนีปี ก.พ. - ต.ค. สุพรรณบุรี พิษณุโลก พิจิตร นครสวรรค์ อุทัย				

การขึ้นทะเบียนเกษตรกร	รอบ 1	4.50 ล้านครัวเรือน
ปีการเพาะปลูก 2565/66 ⁸⁾	รอบ 2	N/A ล้านครัวเรือน

การส่งออก (ปีปฏิทิน)	ปี 2562	ปี 2563	ปี 2564	ปี 2565	Δ %	
ปริมาณส่งออก ⁹⁾ (ล้านตัน ขส.)	7,580	5,734	6,297	N/A	-	
มูลค่าส่งออก ¹⁰⁾ (ล้านบาท)	130,585	116,043	109,770	N/A	-	
	(ล้าน \$US)	4,207	3,731	3,461	N/A	
- ปริมาณส่งออก ¹¹⁾ (ล้านตัน ขส.)			4,741	6,211	31.01	
- มูลค่าส่งออก ¹²⁾ (ล้านบาท)			83,776	110,096	31.42	
			(ล้าน \$US) ระหว่างวันที่ 1 เม.ย. - 3 พ.ย. 65	2,670	3,198	19.78
- ราคาเฉลี่ย ¹³⁾ (\$US/ตัน)			563	515	-8.58	

ประเทศคู่ค้า สหรัฐอเมริกา อีรัก จีน แอฟริกาใต้ฮ่องกง
ญี่ปุ่น แคนาดา เยอรมัน แองโกลา เซนต์คิตส์
เวียดนาม อินเดียน่า ปากีสถาน จีน ติมูซุอา

หมายเหตุ: * USD ๗ ตุลาคม 2565 * ปริมาณเศรษฐกิจการเกษตร * การประชุมสหประชาชาติว่าด้วยการเกษตร * กรมส่งเสริมการเกษตร ณ วันที่ 6 ตุลาคม 2565 * กรมศุลกากร
* กรมการค้าต่างประเทศ * ข้อมูลทางการ ณ ตุลาคม 2565 โดยสำนักงานเศรษฐกิจการเกษตร * แผนการผลิตข้าว ปี 2565/66 โดยกรมการข้าว
หมายเหตุ: ¹⁾ ข้าวอินทรีย์ ข้าว กช43 ข้าวอินทรีย์ และข้าวสี

สถานการณ์ข้าวเปลือก ปีการเพาะปลูก 2565/66
กระทรวงเกษตรและสหกรณ์ประกาศพื้นที่เป้าหมายส่งเสริมการปลูกข้าว ปี 2565/66 รอบที่ 1 จำนวน 59.42 ล้านไร่
รอบที่ 2 จำนวน 6.86 ล้านไร่

มาตรการช่วยเหลือเกษตรกรและรักษาเสถียรภาพราคาข้าว ปีการผลิต 2564/65

- ด้านการผลิต** จำนวน 7 แผนงาน ได้แก่
 - 1) การจัดการปัจจัยการผลิต
 - 2) การเพิ่มประสิทธิภาพการผลิต
 - 3) การควบคุมปริมาณการผลิตข้าว
 - 4) การพัฒนาชาวนาให้เป็น Smart Farmer
 - 5) การวิจัยและพัฒนาข้าว
 - 6) การประกันภัยพืชผล
 - 7) การส่งเสริมการสร้างยุ้งฉางให้เกษตรกรและสถาบันเกษตรกรทั่วประเทศ (รัฐชดเชยดอกเบี้ยร้อยละ 3)
- ด้านการตลาด** ได้แก่
 - 1) โครงการประกันรายได้เกษตรกรผู้ปลูกข้าว (จ่ายเงินชดเชยให้กับเกษตรกรแล้ว 33 งวด จำนวน 4.675 ล้านครัวเรือน วงเงิน 86,169.44 ล้านบาท)

มาตรการคู้ขนาดเพื่อรักษาเสถียรภาพราคาข้าวเปลือก

- 1) โครงการชดเชยดอกเบี้ยให้ผู้ประกอบการค้าข้าวในการเก็บสต็อก (มีผู้เข้าร่วมโครงการ 213 ราย 46 จังหวัด จำนวน 10 ธนาคาร วงเงินกู้ 55,364.10 ล้านบาท เก็บสต็อกแล้ว 2,695 ล้านตัน)
- 2) โครงการสินเชื่อเพื่อรวบรวมข้าวและสร้างมูลค่าเพิ่มโดยสถาบันเกษตรกร (มีผู้เข้าร่วมโครงการ จำนวน 309,240 ราย กู้แล้ว 19,746.28 ล้านบาท คิดเป็นข้าวเปลือก 1,968 ล้านตัน)
- 3) โครงการสินเชื่อชะลอการขายข้าวเปลือกนาปี (มีผู้เข้าร่วมโครงการ จำนวน 309,240 ราย กู้แล้ว 19,746.28 ล้านบาท คิดเป็นข้าวเปลือก 1,968 ล้านตัน)
- 4) โครงการสินเชื่อเพื่อรวบรวมข้าวและสร้างมูลค่าเพิ่มโดยสถาบันเกษตรกร (มีผู้เข้าร่วมโครงการ จำนวน 67 ราย กู้แล้ว 7,899.09 ล้านบาท คิดเป็นข้าวเปลือก 0.785 ล้านตัน)

มาตรการช่วยเหลือต้นทุนการผลิต

- 5) โครงการสนับสนุนค่าบริหารจัดการและพัฒนาคุณภาพผลผลิตเกษตรกรผู้ปลูกข้าว ปีการผลิต 2564/65 (ธ.ก.ส. โอนเงินชดเชยให้เกษตรกรแล้ว จำนวน 4.675 ล้านครัวเรือน วงเงิน 54,156.01 ล้านบาท)

มาตรการอื่นๆ

- 6) เปิดจุดรับซื้อข้าวเปลือกเหนียว ปี 2564/65 13 จุด พื้นที่ 7 จังหวัด (ณ ธ.ค. 64 รับซื้อแล้ว 20,105 ตัน)
- 7) จัดตลาดนัดข้าวเปลือก ปี 2564/65 เป้าหมาย 19 จว. 30 ครั้ง (จัดแล้ว 30 จว. 51 ครั้ง)
- 8) โครงการพาณิชย์ช่วย "หมู - ข้าว" (พ.ย.64 - ก.พ.65) เซลล์แมนจังหวัดจับคู่ผู้ซื้อ - ผู้ขาย ในพื้นที่ ระบายข้าวเปลือกข้าวสารคุณภาพอาหารสัตว์ของโรงสีสหกรณ์ จำหน่ายให้ผู้เลี้ยงสุกรและโรงงานอาหารสัตว์ เป้าหมายเบื้องต้น 1.5 แสนตัน (จับคู่แล้ว ผู้ซื้อ 22 ราย ผู้ขาย 53 ราย ปริมาณ 284,803 ตัน)
- 9) โครงการพาณิชย์ลดราคา! ช่วยประชาชน LOT 19 "ข้าวถุงราคาประหยัด" (ก.ค.65) จำหน่ายข้าวถุงราคาประหยัดกว่า 228 ยี่ห้อ ปริมาณกว่า 1,500 ตัน ลดสูงสุด 48% จำหน่ายทั่วประเทศกว่า 703 จุด (มี 480 จุด / Outlet ชุมชน 223 จุด)

ราคาข้าวสารส่งออกเฉลี่ยรายเดือน F.O.B.กรุงเทพฯ หน่วย : เหรียญสหรัฐ / ตัน

ชนิดข้าว	ปี	ม.ค.	ก.พ.	มี.ค.	เม.ย.	พ.ค.	มิ.ย.	ก.ค.	ส.ค.	ก.ย.	ต.ค.	พ.ย.	ธ.ค.
หอมมะลิ	2563	1088	1057	1035	1115	1095	1095	1017	990	931	916	893	895
	2564	900	891	845	810	785	755	680	666	706	699	667	665
ข้าว 2	2565	727	776	780	831	963	908	850	870	879	881	*885	
ข้าวขาว	2563	468	467	509	582	529	536	496	528	523	481	505	539
	2564	563	575	542	511	511	482	430	418	415	417	415	415
ข้าว 2	2565	442	443	437	446	480	459	430	445	454	445	*440	
ข้าวขาว	2563	451	450	494	566	513	520	480	512	507	465	489	522
	2564	545	557	525	495	495	466	414	403	400	401	400	400
ข้าว 2	2565	427	427	422	431	465	504	417	431	439	431	*427	
ข้าวหึ่ง	2563	451	450	501	566	529	538	500	517	516	477	493	522
	2564	545	559	528	496	498	472	428	409	405	406	404	406
ข้าว 2	2565	427	426	429	442	480	460	426	440	452	438	*435	

ภาพแสดงการเคลื่อนไหวราคาข้าวเปลือก

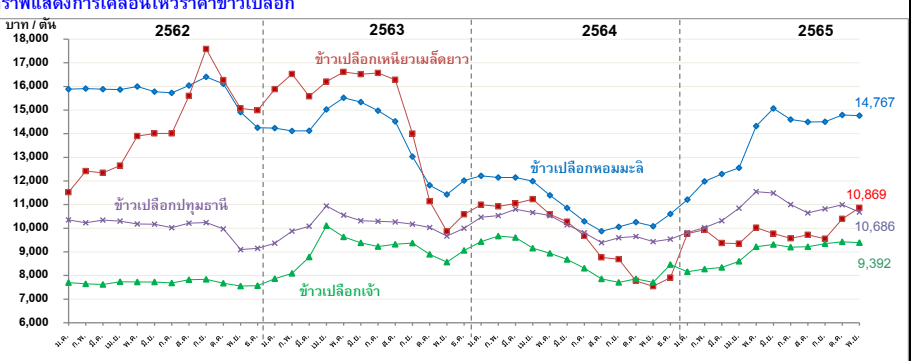

ราคาข้าวเปลือกเฉลี่ยรายเดือน ชนิดข้าวเปลือก	ปี	ม.ค.	ก.พ.	มี.ค.	เม.ย.	พ.ค.	มิ.ย.	ก.ค.	ส.ค.	ก.ย.	ต.ค.	พ.ย.	ธ.ค.	เฉลี่ย	ครั้งก่อน 24 - 28 ต.ค. 65	ครั้งนี้ 31 ต.ค. - 4 พ.ย. 65
ข้าวเปลือกหอมมะลิ (36-42 กรัม)	2561	15,078	16,195	16,271	16,318	16,553	17,076	16,798	16,578	16,379	16,329	16,334	15,846	16,313		
	2562	15,833	15,909	15,878	15,865	15,973	15,869	15,731	16,039	16,401	16,110	14,910	14,257	15,731		
	2563	14,241	14,113	14,121	15,024	15,516	15,334	14,972	14,522	13,029	11,816	11,428	12,016	13,844		
	2564	12,216	12,151	12,149	11,995	11,394	10,852	10,293	9,874	10,059	10,261	10,087	10,603	10,994		
	2565	11,213	11,979	12,292	12,558	14,323	15,067	14,600	14,499	14,507	14,790	*14,767		13,690	15,500 - 16,000	15,500 - 16,000
ข้าวเปลือกเหนียวเมล็ดยาว	2561	9,184	9,174	9,659	8,767	9,875	9,891	9,810	9,697	9,708	9,641	9,659	10,268	9,611		
	2562	11,524	12,415	12,349	12,649	13,617	14,007	14,014	15,599	17,586	16,265	15,069	14,897	14,166		
	2563	15,881	16,526	15,581	16,208	16,610	16,515	16,565	16,286	13,999	11,140	9,872	10,591	14,648		
	2564	10,992	10,923	11,050	11,225	10,586	10,279	9,677	8,768	8,693	7,767	7,543	8,831	9,694		
	2565	9,773	9,938	9,372	9,351	10,028	9,768	9,574	9,720	9,557	10,397	*10,869		9,850	10,500 - 12,000	9,800 - 11,800
ข้าวเปลือกเจ้า	2561	7,812	7,866	7,691	8,019	8,162	8,051	7,736	7,771	7,691	7,728	7,713	7,696	7,828		
	2562	7,704	7,646	7,629	7,739	7,714	7,723	7,687	7,818	7,835	7,673	7,555	7,573	7,691		
	2563	7,862	8,092	8,782	10,108	9,631	9,385	9,228	9,318	9,372	8,898	8,564	9,065	9,025		
	2564	9,431	9,666	9,607	9,158	8,937	8,681	8,310	7,853	7,710	7,857	7,710	7,941	8,572		
	2565	8,156	8,271	8,346	8,599	9,218	9,316	9,204	9,217	9,348	9,422	*9,392		8,954	9,200 - 9,400	9,200 - 9,400
ข้าวเปลือกปทุมธานี	2561	10,247	10,748	10,922	11,493	11,989	11,836	10,206	10,107	9,740	9,595	9,786	10,110	10,563		
	2562	10,351	10,230	10,344	10,301	10,180	10,173	10,027	10,214	10,238	9,972	9,100	9,148	10,023		
	2563	9,366	9,634	10,087	10,942	10,556	10,319	10,296	10,269	10,171	10,036	9,667	10,001	10,112		
	2564	10,466	10,531	10,805	10,667	10,531	10,149	9,804	9,388	9,603	9,649	9,430	9,583	10,051		
	2565	9,815	10,023	10,320	10,844	11,546	11,488	11,001	10,646	10,820	10,995	*10,686		10,744	10,900 - 11,300	10,500 - 10,800

มันสำปะหลัง

ประจำสัปดาห์ที่ 1 ของเดือนพฤศจิกายน 2565 (31 ต.ค. - 4 พ.ย. 65)

โลก (FAO)	2560	2561	2562	2563	+/-	(%)
ผลผลิต (ล้านตัน)	285.40	295.51	303.91	307.54	3.63	1.19%
1. ไนจีเรีย	55.07	55.87	59.41	60.00	0.59	0.99%
2. คองโก	37.70	38.87	40.05	41.01	0.96	2.40%
3. ไทย	30.50	29.37	31.08	29.00	-2.08	-6.69%
4. สาธารณรัฐกานา	19.01	20.85	19.37	21.81	2.44	12.60%
5. อินโดนีเซีย	19.05	16.12	16.35	18.30	1.95	11.93%

ภูมิภาคอาเซียน (AFSIS)	2563 (62/63)	2564 (63/64)	2565 (64/65)	2566 (65/66)	+/-	(%)
ผลผลิต (ล้านตัน)	77.33	84.98	85.35	87.60	2.25	2.64%

ไทย (สตก.)						
ผลผลิต (ล้านตัน)	28.99	35.09	34.01	34.75	0.74	2.18%
พื้นที่เก็บเกี่ยว (ล้านไร่)	8.92	10.41	9.92	10.11	0.19	1.92%
เกษตรกร (ครัวเรือน)	537,937	587,754	760,228	อยู่ระหว่างขึ้น	N/A	N/A
ผลผลิตเฉลี่ย (ตัน/ไร่)	3,252	3,372	3,427	3,436	9.00	0.26%

ช่วงออกสู่ตลาดมาก ม.ค.-มี.ค. 65 ประมาณ 20.53 ลต. (59%)
แหล่งผลิตสำคัญ นครราชสีมา 14.41% กำแพงเพชร 7% กาญจนบุรี 5.58% อุบลราชธานี 5.45% ชัยภูมิ 5.21%

ความต้องการใช้	2562	2563	2564	2565	+/-	(%)
สมาคมฯ	40.00	40.00	42.58	42.58	-	-
สัดส่วนในอุตสาหกรรม แป้งมัน : มันเส้น : เอทานอล =	56.67 : 34.93 : 9.40					
ความต้องการใช้ส่งออก : ใช้ภายในประเทศ =	74 : 26					

การส่งออก (ตัน)	2562	2563	2564	2565 (ม.ค.-ก.ย.)	+/- ปี 65:64 (ม.ค.-ก.ย.)	(%)
มันเส้น	2,402,842	3,068,802	5,305,046	4,727,602	620,240	15.10%
มันอัดเม็ด	12,328	12,241	22,108	67,953	52,142	329.78%
แป้งดิบ	2,836,747	2,782,215	3,684,136	2,815,860	104,112	3.84%
แป้งแปรรูป	988,712	984,319	1,068,932	827,860	25,220	3.14%
อื่นๆ (สาธิต/กากมัน)	306,193	235,268	324,135	257,696	-23,748	-8.44%
รวมผลผลิตทั้งหมด	6,546,822	7,082,858	10,404,357	8,696,971	777,966	9.82%
คิดเป็นหัวมันสด	22,377,375	23,706,006	33,340,213	27,252,672		

ประเทศคู่ค้า **มันเส้น** จีน 99.53% อื่นๆ 0.47%
แป้งมัน จีน 50% อินโดนีเซีย 10% ญี่ปุ่น 9% ไต้หวัน 7%

ประเทศคู่แข่ง เวียดนาม กัมพูชา

การนำเข้า (ตัน)	2562	2563	2564	2565 (ม.ค.-ก.ย.)	+/- ปี 65:64 (ม.ค.-ก.ย.)	(%)
หัวมันสด	899,594	720,556	437,669	781,386	528,912	209.49%
มันเส้น	1,254,057	2,291,102	4,411,726	2,721,556	706,618	35.07%
- กัมพูชา	854,980	1,396,875	1,094,353	1,346,106	350,145	35.16%
- ลาว	398,524	892,483	1,303,967	1,346,301	340,728	33.88%
- เมียนมาร์	-	-	12,958	29,150	16,192	124.95%
- อื่นๆ	552	1,744	448	-	-448	-100.00%
คิดเป็นหัวมันสด	3,884,250	6,173,379	6,177,577	7,258,690		

สถานการณ์ปัจจุบัน
ในประเทศ ราคาหัวมันสด จ.นครราชสีมา อยู่ที่ 2.85-3.30 บาท/กก. ราคาทรงตัวเท่าจากสัปดาห์ก่อน โดยผลผลิตปี 65/66 ออกสู่ตลาดแล้ว 2.05 ล้านตัน (5.89%)
ต่างประเทศ **มันเส้นแป้งมัน** ราคาปรับตัวลดลงจากรีก่อน เนื่องจากผลผลิตที่เก็บเกี่ยวมีสิ่งเจือปนมาก และมีข้อเสนอแข่งขันต่ำ
แอลกอฮอล์ ขึ้นปรับตัวลดลงเล็กน้อย
ปัจจุบันโรงงานผลิตแอลกอฮอล์จากมันสำปะหลังส่วนใหญ่ได้เปิดดำเนินการแล้ว หลังจากปิดเพื่อปรับปรุงเครื่องจักรในช่วงเดือนสิงหาคม 2565 ที่ผ่านมา

แนวโน้ม ผลักดันหัวมันสำปะหลัง คาดว่าเป็นที่ต้องการอย่างต่อเนื่อง เพื่อนำไปผลิตแอลกอฮอล์สำหรับอุตสาหกรรมสุอนามัย สุรา เคมีภัณฑ์ พลังงาน และอุตสาหกรรมอาหารสัตว์ ความขัดแย้ง รัสเซีย-ยูเครน ยังเป็นไปอย่างต่อเนื่อง ส่งผลให้ราคาธัญพืชยังอยู่ในเกณฑ์สูง

สถานการณ์การผลิต
ประมาณการผลิตปี 65/66 เพิ่มขึ้นจากปีก่อน เนื่องจากการคงใจ และต้นทุนการเพาะปลูกน้อยกว่าปีก่อน (ย่อยโรงงานข้าวโพดเลี้ยงสัตว์) พื้นที่ที่ไม่ประสบภัยน้ำท่วมได้รับน้ำเพียงพอ แต่บางพื้นที่ยังประสบกับปัญหาโรคใบด่าง

แนวทางการบริหารจัดการตลาดมันสำปะหลัง ปี 2564/65 (มติ ครม. 25 ต.ค. 64)

- โครงการประกันรายได้เกษตรกรผู้ปลูกมันสำปะหลัง ปี 2564/65**
ประกันราคาหัวมันสดเฉลี่ย 25% กก.ละ 2.50 บาท ไม่เกินครัวเรือนละ 100 ตัน และใช้ค่าแปลงระยะเวลาโครงการ 1 พ.ย. 64 - 31 พ.ค. 66 วงเงินชดเชย 6,811.28 ล้านบาท
ผลดำเนินการ (ณ 30 ก.ย.65) ประกาศราคาเกณฑ์กลาง จำนวน 12 วงจร - ยังไม่มีการจ่ายชดเชย
- มาตรการคู่ขนานโครงการประกันรายได้เกษตรกรผู้ปลูกมันสำปะหลัง ปี 2564/65**
 - โครงการเพิ่มประสิทธิภาพการเพาะปลูกมันสำปะหลัง ปี 2564/65
ผลดำเนินการ ธ.ก.ส. จ่ายเงินกู้แล้ว 2,198 ราย เงินกู้ 375.47 ล้านบาท (73% ของเป้าหมาย 3,000 ราย)
 - โครงการสินเชื่อเพื่อรวบรวมมันสำปะหลังและสร้างมูลค่าเพิ่มโดยสถาบันเกษตรกร ปี 2564/65
ผลดำเนินการ ธ.ก.ส. จ่ายเงินกู้แล้ว 16 สัญญา เงินกู้ 165.29 ล้านบาท
คิดเป็นหัวมันสด 0.066 ล้านตัน (33% ของเป้าหมาย 0.20 ล้านตัน)
 - โครงการชดเชยดอกเบี้ยในการเก็บสต็อกมันสำปะหลัง ปี 2564/65
ผลดำเนินการ อนุมัติผู้เข้าร่วมโครงการฯ จำนวน 110 ราย (นับรายซ้ำ) วงเงินสินเชื่อ 14,991.92 ล้านบาท เก็บสต็อกสูงสุดเดือน มี.ค. 65 ปริมาณหัวมันสด 3.10 ล้านตัน (52% ของเป้าหมาย 6 ล้านตัน)
อยู่ระหว่างขอรับการชดเชยดอกเบี้ย
 - โครงการเพิ่มศักยภาพการแปรรูปมันสำปะหลัง ปี 2564/65
ผลดำเนินการ สนับสนุนเงินทุน 8.37 ล้านบาท ให้กลุ่มเกษตรกร 243 กลุ่ม ใน 26 จังหวัด เครื่องลับมันสำปะหลัง จำนวน 659 เครื่อง (86% ของเป้าหมาย 650 เครื่อง) ปีโครงการ 30 ก.ย. 65
- แนวทางการดำเนินการอื่นในการดูแลรักษาเสถียรภาพราคามันสำปะหลัง (ประกาศ กกร. 1 ก.ค.65)**
 - การแจ้งสต็อก:**
ให้ผู้ประกอบการรับซื้อหรือจำหน่ายมันเส้น ผู้ครอบครองไม่ว่าจะมีไว้ในฐานะผู้มีการผลิตหรือแทนผู้อื่น ปริมาณการครอบครองตั้งแต่เดือนละ 15 ตันขึ้นไป จะต้องแจ้งชื่อ ชนิด ราคาซื้อ ราคาจำหน่าย และปริมาณที่มีอยู่ การซื้อ การได้มา การจำหน่าย การใช้ และปริมาณคงเหลือ รวมทั้งสถานที่เก็บและจัดทำบัญชีคุมสินค้า
 - การควบคุมการขนย้าย:**
ห้ามมิให้บุคคลใดขนย้ายมันสำปะหลังหรือมันเส้น ซึ่งมีปริมาณตั้งแต่ 10,000 กก.ขึ้นไป เข้ามาหรือออกจากท้องที่ในพื้นที่ 12 จังหวัด 48 อำเภอ เว้นแต่ได้รับอนุญาตจากประธาน กกร. ระดับจังหวัดหรือผู้แทน
 - การแสดงราคารับซื้อ:**
ให้ผู้ประกอบการลานมัน โรงบ่ม หรือโรงงานเอทานอล ต้องระบุเปอร์เซ็นต์เชื้อแป้งที่รับซื้อให้ชัดเจน หากเปอร์เซ็นต์เชื้อแป้งต่ำกว่าที่กำหนดให้ปรับลดราคาซื้อได้ไม่เกิน กก.ละ 0.05 บาท ต่อเปอร์เซ็นต์ที่ลดลงทุก 1% หรือเปอร์เซ็นต์ สูงกว่าที่กำหนดให้ปรับเพิ่มราคาซื้อได้ไม่น้อยกว่า กก.ละ 0.05 บาท ต่อเปอร์เซ็นต์ที่เพิ่มขึ้นทุก 1%
 - กำหนดต้นทุนผู้ทอนพันธุ์มันสำปะหลัง เป็นสินค้าควบคุม**
มอบหมายให้ กจร. พิจารณาออกประกาศกำหนดมาตรการให้ต้องมี การขออนุญาตขนย้ายเข้ามาหรือออกจากพื้นที่ ที่มีกระบวนคดีไวรัสสไปดงมันสำปะหลังเพื่อเป็นการป้องกันหยุดยั้งการแพร่ระบาดมิให้กระจายไปพื้นที่อื่น (ออกประกาศแล้ว 20 จังหวัด ได้แก่ กาญจนบุรี สุรินทร์ นครราชสีมา นครพนม สุโขทัย เพชรบุรี อุบลราชธานี ลำพูน ร้อยเอ็ด ยโสธร ชัยนาท อุทัยธานี ภาคเหนือ ลำปาง พะเยา สิงห์บุรี กำแพงเพชร สระแก้ว ราชบุรี ปทุมธานี)

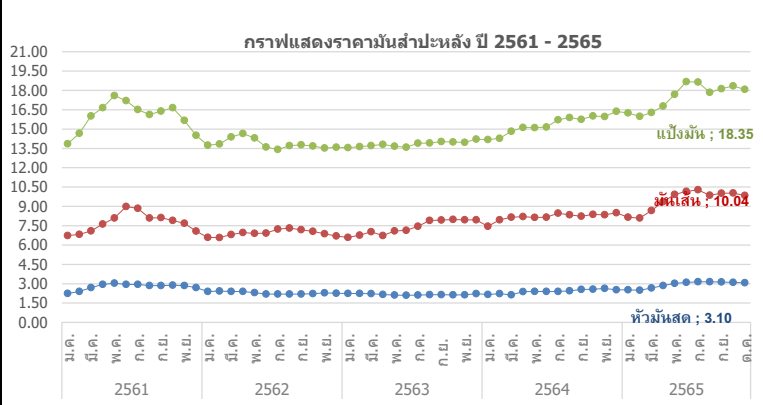

ราคาเฉลี่ยรายเดือน	ปี	ม.ค.	ก.พ.	มี.ค.	เม.ย.	พ.ค.	มิ.ย.	ก.ค.	ส.ค.	ก.ย.	ต.ค.	พ.ย.	ธ.ค.	เฉลี่ย
เกษตรกรขายได้ - สตก. 1/	2561	2.01	2.12	2.36	2.51	2.55	2.47	2.38	2.38	2.43	2.55	2.47	2.32	2.38
	2562	2.23	2.16	2.17	2.13	1.93	1.67	1.65	1.71	1.65	1.70	1.87	1.98	1.90
	2563	1.95	1.92	1.90	1.74	1.67	1.63	1.64	1.71	1.76	1.74	1.82	2.04	1.79
	2564	2.03	2.07	2.13	2.08	1.92	1.91	1.96	2.02	2.11	2.09	2.18	2.27	2.06
	2565	2.29	2.30	2.30	2.40	2.51	2.56	2.71	2.71	2.68	2.60	2.63	2.52	2.52
- จ.นครราชสีมา 2/	2561	2.24	2.40	2.70	2.94	3.04	2.95	2.85	2.85	2.85	2.88	2.86	2.70	2.77
	2562	2.53	2.42	2.40	2.39	2.29	2.20	2.20	2.20	2.20	2.24	2.29	2.26	2.30
	2563	2.25	2.24	2.22	2.17	2.11	2.10	2.11	2.15	2.15	2.14	2.14	2.23	2.17
	2564	2.17	2.22	2.25	2.38	2.40	2.40	2.40	2.44	2.55	2.57	2.64	2.53	2.41
	2565	2.53	2.54	2.67	2.86	3.03	3.10	3.15	3.15	3.13	3.10	3.08	2.94	2.94
ราคาส่งออก F.O.B. - มันเส้น 3/	2561	6.73	6.82	7.10	7.63	8.10	8.49	8.48	7.73	7.82	7.90	7.69	7.08	7.63
	2562	6.72	6.58	6.82	6.98	6.92	6.92	7.24	7.31	7.16	7.07	6.88	6.69	6.94
	2563	6.61	6.76	7.03	6.76	7.08	7.14	7.46	7.91	7.94	7.99	7.96	7.95	7.38
	2564	7.46	7.95	8.15	8.20	8.14	8.16	8.47	8.35	8.24	8.38	8.35	8.50	8.20
	2565	8.14	8.09	8.67	9.36	9.92	10.16	10.28	9.87	10.02	10.04	9.84	9.49	9.49
- แป้งมัน 4/	2561	13.86	14.67	16.02	16.65	17.39	17.06	16.42	15.94	16.27	16.66	15.67	14.51	15.93
	2562	14.06	13.88	14.39	14.65	14.26	13.61	13.44	13.70	13.74	13.67	13.53	13.57	13.88
	2563	13.56	13.63	13.72	13.79	13.67	13.59	13.90	13.92	14.02	14.00	13.97	14.22	13.83
	2564	14.18	14.27	14.83	15.12	15.10	15.15	15.71	15.88	15.74	16.01	15.97	16.37	15.36
	2565	16.20	15.98	16.28	16.78	17.69	18.68	18.64	17.85	18.13	18.35	18.08	17.51	17.51

หมายเหตุ : 1/ หัวมันสดละจาก สตก. 2/ หัวมันสดเฉลี่ย 25% จาก พนจ. 3/สมาคมการค้ามันฯ และสมาคมโรงงานผลิตมันฯ 4/ สมาคมแป้งมันสำปะหลังไทย กรมการค้าภายใน กระทรวงพาณิชย์

ข่าวโพเดลิ้งส์

ประจำสัปดาห์ที่ 1 เดือนพฤศจิกายน 2565 (31 ต.ค. - 4 พ.ย.)

ผลผลิต (ล้านตัน)	ปี 62/63	ปี 63/64	ปี 64/65	ปี 65/66 (ท.ค. 65)	+ - %
โลก (USDA)	1,122.76	1,129.33	1,217.30	1,168.74	-3.99
1. สหรัฐฯ	345.96	358.45	382.89	352.95	-7.82
2. จีน	260.78	260.67	272.55	274.00	0.53
3. บราซิล	102.00	87.00	116.00	126.00	8.62
4. สหภาพยุโรป*	66.74	67.44	70.98	56.20	-20.82
5. อาร์เจนตินา	51.00	52.00	51.50	55.00	6.80

*สหภาพยุโรป : ฝรั่งเศส (20%) โรมาเนีย (16%) โปแลนด์ (12%) ฮังการี (10%) อิตาลี (8%)

ผลผลิต (ล้านตัน)	ปี 62/63	ปี 63/64	ปี 64/65	ปี 65/66 (ท.ค. 65)	+ - %
ไทย	4.535	4.995	4.949	4.953	0.08
มูลค่าผลผลิต (ล้านบาท)	31,869.71	44,800.99	41,628.04	41,033.54	-1.43
จำนวนคว่ำเรือ	456,636	463,857	452,000	452,000	-
พื้นที่เพาะปลูก (ล้านไร่)	7.02	7.09	6.86	6.81	-0.73
ผลผลิตเฉลี่ยไร่ (กก.)	695	713	731	735	0.55

ช่วงออกสู่ตลาดมาก ผลผลิตออกมากช่วงเดือน ก.ย.-ธ.ค. 65 ประมาณ 4.06 ลต. (82.14%)
 แหล่งผลิตสำคัญ 10 จังหวัด เพชรบูรณ์ 12.47% นครราชสีมา 9.59% น่าน 8.40% ตาก 8.03%
 นครสวรรค์ 6.54% ลพบุรี 5.54% เลย 5.23% เชียงใหม่ 3.93% เชียงราย 3.90%แพร่ 3.84%

	ปี 62/63	ปี 63/64	ปี 64/65	ปี 65/66 (ท.ค. 65)	+ - %
การใช้ - โลภ	1,137.96	1,144.00	1,203.08	1,174.55	-2.37
สมาคมฯ	8.51	8.34	8.57	7.98	-6.88
สต็อก - โลภ	307.45	292.78	307.01	301.19	-1.90

สาเหตุที่ความต้องการใช้ลดลงจากปีก่อน เนื่องจากปริมาณประชากรสัตว์ที่บริโภคอาหารสัตว์ที่มีส่วนผสมของข้าวโพดฯ ลดลง เช่น หมูขุน, ไก่เนื้อ

นำเข้า-ส่งออก (ตัน)	ปี 2561	ปี 2562	ปี 2563	ปี 2564	ปี 2565 (ม.ค.-ก.ย.)
นำเข้า	153,663	681,459	1,587,753	1,834,021	1,475,696
- เมียนมาร์	-	588,515	1,408,299	1,796,002	1,375,593
- ลาว	57,884	46,668	33,152	17,265	19,143
- กัมพูชา	95,779	46,276	146,193	5,665	29,287
- อินเดีย	-	-	-	-	51,770
- ปากีสถาน	-	-	-	-	509
ส่งออก	82,428	1,788	631	26,479	947

ประเทศคู่ค้า - นำเข้า พม่า 93 % อินเดีย 3.47 % กัมพูชา 1.98 % ลาว 1.30 %
 ประเทศคู่แข่ง ลาว ไต้หวัน อินโดนีเซีย

1. สถานการณ์โลก
 USDA คาดการณ์ผลผลิต ปี 2565/66 (ท.ค. 65) ลดลงจากปีก่อน 3.99% ความต้องการใช้ลดลง 2.37% สต็อกลดลงจากปีก่อน 1.90% เนื่องจากสภาพอากาศในพื้นที่ตอนกลางของสหรัฐอเมริกาและยุโรปแห้งแล้ง ยืดเยื้อซึ่งไม่เอื้ออำนวยต่อการเพาะปลูก ส่งผลให้ปริมาณผลผลิตลดลง

2. สถานการณ์ซื้อขายล่วงหน้าตลาดชิคาโก
 สัญญาซื้อขายข้าวโพดปรับตัวลดลงจากสัปดาห์ก่อน รัสเซียประกาศให้ความร่วมมือในการส่งออกธัญพืชของยูเครนอีกครั้ง อีกทั้งสกุลเงินดอลลาร์แข็งค่าขึ้น ทำให้สัญญาธัญพืชของสหรัฐฯ มีราคาแพงขึ้นสำหรับผู้ถือสกุลเงินอื่น

3. สถานการณ์ในประเทศ
 สำนักงานเศรษฐกิจการเกษตร (สศก.) พยากรณ์ผลผลิต ปี 2565/66 (ท.ค. 65) ที่ 4.953 ลต. เพิ่มขึ้น 0.004 ลต. (0.08%) เมื่อเทียบกับปีก่อน (4.949 ลต.) ผลผลิตออกมากช่วงเดือน ก.ย. - ธ.ค. 65 ประมาณ 4.06 ลต. (82.14%)
 ราคาข้าวโพดเมล็ด ความชื้น 14.5% จ.เพชรบูรณ์ สัปดาห์นี้อยู่ที่ 11.50-11.70 บาท/กก. ราคาปรับตัวลดลงเมื่อเทียบกับสัปดาห์ก่อน เนื่องจากช่วงนี้ผลผลิตออกสู่ตลาดมาก ทำให้ผู้ค้าต้องถือในในพื้นที่ที่ปรับราคารับซื้อลดลง (ณ 4 พ.ย. 65)

1. การบริหารจัดการข้าวโพดเลี้ยงสัตว์
 กรม. มีมติเมื่อวันที่ 25 ต.ค. 64 อนุมัติในหลักการโครงการประกบรายได้เกษตรกรผู้ปลูกข้าวโพดเลี้ยงสัตว์ ปี 2564/65 ชนิดเมล็ดความชื้น 14.5% กก.ละ 8.50 บาท คว่ำเรือและไม่เก็บ 30 ไร่ (ไม่ซ้ำแปลง) ระยะเวลาโครงการ 1 พ.ย. 64 - 30 เม.ย. 66 ช่วงเพาะปลูกตั้งแต่วันที่ 1 มิ.ย. 64 - 31 พ.ค. 65 วงเงิน 1,863.51 ล้านบาท

ผลดำเนินการ (ณ ก.ย.65) ประกาศเกณฑ์กลาง ครบถ้วนแล้ว จำนวน 12 วงค์ - ยังไม่มีการจ่ายชดเชย

2. มาตรการดูधानโครงการประกบรายได้เกษตรกรผู้ปลูกข้าวโพดเลี้ยงสัตว์ ปี 2564/65
 2.1 โครงการสินเชื่อเพื่อรวบรวมข้าวโพดเลี้ยงสัตว์และสร้างมูลค่าเพิ่มโดยสถาบันเกษตรกร ปี 2564/65
ผลการดำเนินงาน สิ้นสุดการจ่ายเงินกู้ 31 พ.ค. 65 มีสถาบันเกษตรกรเข้าร่วมโครงการ 6 ราย รวมวงเงินกู้ 49.10 ลบ.
 2.2 โครงการชดเชยดอกเบี้ยในการเก็บสต็อกข้าวโพดเลี้ยงสัตว์ ปีการผลิต 2564/65
ผลการดำเนินงาน จ่ายชดเชยดอกเบี้ยให้ผู้ประกอบการ 23 ราย ใน 11 จังหวัด มูลค่าชดเชยดอกเบี้ยทั้งสิ้น 7,162,973.73 บาท

2.3 มาตรการบริหารอื่นๆ 1) การบริหารจัดการการนำเข้าข้าวโพดฯ และวัตถุดิบทดแทน 2) การดูแลความเป็นธรรมในการซื้อขายข้าวโพดฯ 3) การดูแลความสมดุลโดยแจ้งปริมาณการครอบครอง การนำเข้า สถานที่เก็บและการตรวจสอบสต็อก

3. มาตรการนำเข้าข้าวโพดเลี้ยงสัตว์ มติ กรม. (6 ต.ค. 65) เห็นชอบการนำเข้าปี 2564-2566

3.1 ความตกลงเขตการค้าเสรีอาเซียน (AFTA) ภาษี 0% มาตรการบริหารการนำเข้า
 1) ออสนำเข้าได้ตลอดปี ให้จัดท่าแผนจัดซื้อให้สอดคล้องกับการผลิต การตลาด ราคาและการใช้ โดยที่ผ่านมา บก. นานาพรหม นำเข้าผ่าน ออสน. ดังนี้ ปี 2556 จำนวน 6,000 ตัน, ปี 2557 จำนวน 5,831 ตัน และปี 2558 จำนวน 3,900 ตัน
 2) ผู้นำเข้าทั่วไป ระหว่าง 1 กพ.-31 สค.แต่ละปี ปฏิบัติตาม พรบ.ควบคุมอาหารสัตว์ พ.ศ.2558

3.2 ความตกลงองค์การการค้าโลก (WTO) ภาษีไม่โควตา 20% ปริมาณ 54,700 ตัน ให้ ออสน. นำเข้าแต่เพียงผู้เดียวและจำกัดช่วงเวลานำเข้า ภาษีนอกโควตา 73% ค่าธรรมเนียมพิเศษ 180 บาท/ตัน ผู้นำเข้าทั่วไปนำเข้าไม่จำกัดปริมาณและช่วงเวลา ได้แก่ ลาว เมียนมาร์ และกัมพูชา มีการนำเข้าช่วงเวลา (ก.ย. - ม.ค.) ดังนี้ ปี 2558 จำนวน 580 ตัน, ปี 2562 จำนวน 1,651.50 ตัน และปี 2563 จำนวน 30.00 ตัน

3.3 ความตกลงหุ้นส่วนเศรษฐกิจไทย-จีน (TINZCEP) ภาษี 0% ไม่กำหนดปริมาณ ไม่ต้องขออนุญาต ไม่ต้องจัดระเบียบนำเข้า
 3.4 ความตกลงการค้าเสรี ไทย-ออสเตรเลีย (TAFTA) ภาษีไม่โควตา 0% ไม่กำหนดปริมาณ มีหนังสือรับรองแสดงสิทธิในการยกเว้นภาษีทั้งหมดหรือบางส่วน ประกอบการนำเข้า ภาษีนอกโควตา 65.70% ไม่จำกัดปริมาณ

3.5 การนำเข้าภายใต้ความตกลงหุ้นส่วนเศรษฐกิจไทย-ญี่ปุ่น (JTEPA) ความตกลงหุ้นส่วนเศรษฐกิจอาเซียน-ญี่ปุ่น (AJCEP) ความตกลงการค้าเสรีอาเซียน-เกาหลี (AKFTA) ความตกลงเขตการค้าเสรีไทย-ชิลี (TCFTA)
 - ภาษีไม่โควตา 0% ปริมาณตาม WTO (54,700 ตัน)
 - ภาษีนอกโควตา 73% ค่าธรรมเนียม 180 บาท/ตัน

3.6 การนำเข้าจากประเทศนอกความตกลง ภาษี 2.75 บาท/กก. และค่าธรรมเนียมพิเศษ 1,000 บาท/ตัน

หมายเหตุ : TNZEP/TAFTA/JTEPA/AJCEP/AKFTA/TCFTA ไม่มีข้อมูลการนำเข้า

4. การเมืองปริมาณการนำเข้า มติ กรม. เมื่อวันที่ 3 พ.ค. 65 เห็นควรผ่อนปรนจากเดิม ให้ ออสน. เป็นผู้นำเข้าเพียงผู้เดียว เป็นให้ ออสน. และผู้นำเข้าทั่วไปเป็นผู้นำเข้าได้ระหว่าง พ.ค. - ก.ค. 65 ในอัตราภาษีร้อยละ 0 ปริมาณ 0.60 ล้านตัน (หรือ ร้อยละ 50 ของความต้องการใช้ข้าวโพดเลี้ยงสัตว์และวัตถุดิบทดแทน) ปริมาณรวมทั้งสิ้น 1.2 ลต.

ผลการดำเนินการ (ณ ส.ค.65) ขณะนี้สิ้นสุดโครงการแล้วเมื่อ 31 ก.ค. 65 มีการนำเข้าทุกช่องทาง ตั้งแต่ 1 เม.ย. - 31 ก.ค.ปริมาณ 1.04 ล้านตัน (87%) ของปริมาณเป้าหมาย 1.20 ล้านตัน

5. มาตรการส่งออก เป็นสินค้ามาตรฐาน ผู้ส่งออกต้องจดทะเบียนเป็นผู้ส่งออกซึ่งสินค้ามาตรฐาน และมี หนังสือรับรองมาตรฐานประกอบพิธีศุลกากร โดยส่งเอกสารดำเนินการทำเรื่องกรุงเทพ แพลมมิ่งและมาบตาพุด

6. แนวทางการบริหารเพิ่มเติม ประกาศ กรม. ปี 2565 (ประกาศ ณ วันที่ 1 ก.ค. 65)
 6.1 การแจ้งราคา ปริมาณ สถานที่เก็บ และจัดทำบัญชีคุมสินค้าข้าวโพดเลี้ยงสัตว์
 6.2 การควบคุมการขนย้าย ข้าวโพดเลี้ยงสัตว์ในพื้นที่ 15 จังหวัด 52 อำเภอ ห้ามมิให้ขนย้ายซึ่งมีปริมาณครั้งละตั้งแต่ 10,000 กก. เป็นต้นไป เข้ามาหรือออกจากท้องที่ เว้นแต่ได้รับหนังสืออนุญาตจากประธาน กรม. ระดับจังหวัดหรือผู้ซึ่งได้รับมอบหมาย
 6.3 กักทางเทคโนโลยีการเก็บและแผนแสดงราคาซื้อขายข้าวโพดเลี้ยงสัตว์ ผู้ประกอบการที่รับซื้อต้องระบุราคาซื้อขายตามมาตรฐานความชื้นที่รับซื้อชัดเจน

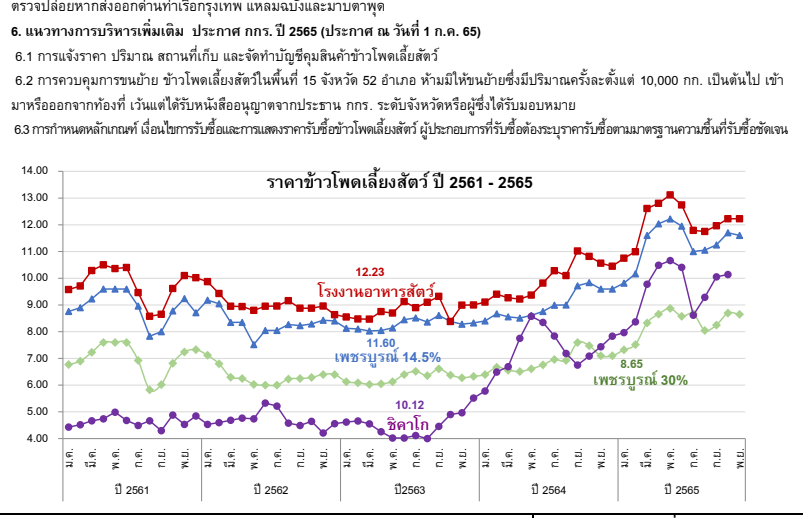

ราคา (บาท/กก.)	ม.ค.	ก.พ.	มี.ค.	เม.ย.	พ.ค.	มิ.ย.	ก.ค.	ส.ค.	ก.ย.	ต.ค.	พ.ย.	ธ.ค.	เฉลี่ย
เกษตรกรขายได้ (สศก.) ความชื้น 14.5%	ปี 2561: 8.06	8.24	8.30	8.48	8.48	8.63	7.17	6.77	6.56	7.22	8.33	8.78	7.92
จ.เพชรบูรณ์เมล็ด ความชื้น 14.5%	ปี 2561: 8.77	8.90	9.23	9.60	9.60	9.60	8.75	7.83	8.00	8.78	9.24	9.33	8.97
จ.เพชรบูรณ์เมล็ด ความชื้น 30%	ปี 2561: 6.77	6.90	7.23	7.60	7.60	7.60	6.93	5.83	6.02	6.82	7.24	7.33	6.99
โรงงานอาหารสัตว์รับซื้อ กทม. ความชื้น 14.5%	ปี 2561: 9.57	9.71	10.29	10.50	10.38	10.40	9.33	8.58	8.65	9.61	10.10	10.02	9.76
ซื้อขายล่วงหน้าตลาดชิคาโก	ปี 2561: 4.43	4.53	4.68	4.75	5.01	4.66	4.56	4.66	4.52	4.74	4.75	4.85	4.68

ปาล์มน้ำมัน

ประจำสัปดาห์ที่ 1 ของเดือนพฤศจิกายน 2565 (วันที่ 1 - 4 พ.ย. 65)

<p>สถานการณ์ โลก : USDA (ต.ค.65)</p> <p>● น้ำมันพืช (ล้านตัน) 207.29 206.50 211.01 219.82 4.18</p> <p>● น้ำมันปาล์ม (ล้านตัน) - การผลิต 73.13 73.17 76.12 79.16 4.00</p> <p>- การใช้ 71.10 73.46 73.74 76.53 3.78</p> <p>- สต็อก 15.60 14.67 15.87 17.43 9.85</p> <p>> แหล่งผลิตสำคัญ : อินโดนีเซีย (58.74%), มาเลเซีย (25.01%), ไทย (4.12%), อื่น ๆ (12.13%)</p>	<p>ปี 62/63 ปี 63/64 ปี 64/65 ปี 65/66 % Δ</p>	<p>สถานการณ์ ไทย : สศก. (ม.ย.65)</p> <p>● ผลปาล์ม (ล้านตัน) 16.408 15.657 16.904 17.759 5.06</p> <p>● CPO (ล้านตัน) 2.954 2.818 3.043 3.197 5.06</p> <p>(CPO ตามแจ้ง กกร. : ล้านตัน) 3.034 2.652 2.963</p> <p>● มูลค่าผลผลิตปาล์ม (ล้านบาท) 50,046 74,839 116,638</p> <p>● คริวเรือนเกษตรกร (สศก.) 347,636 387,134</p> <p>● เนื้อที่ให้ผล (ล้านไร่) 5.663 5.871 6.051 6.150</p> <p>● ผลผลิตเฉลี่ย (กก./ไร่) 2,897 2,763 2,794 2,887</p> <p>● สต็อก CPO (ล้านตัน) แจ้ง กกร. 0.319 0.298 0.173</p> <p>● แหล่งผลิต : ได้ 91% (สฎ. 24% กบ. 22% ขพ. 19%) กลาง 7% และเหนือ+ตะวันออกเฉียงเหนือ 2%</p>
<p>กรมศุลกากร (ตัน)</p> <p>● ส่งออก - น้ำมันดิบ (1511.10) 217,248 177,184 563,196 616,365</p> <p>● ส่งออก - น้ำมันบริสุทธิ์ (1511.90) 51,436 42,300 60,349 74,915</p> <p>● นำเข้า รวม ดิบ และบริสุทธิ์ 4,509 3,111 458 529</p> <p>● จับกุมลักลอบน้ำมันปาล์ม 54.96 27.42 19.97 9.30</p>	<p>ปี 62 ปี 63 ปี 64 ปี 65 % Δ</p>	<p>หมายเหตุ</p> <p>- ปี 64 ส่งออกน้ำมันปาล์มดิบ : อินเดีย (94%), เคนยา (6%)</p> <p>ส่งออกน้ำมันปาล์มบริสุทธิ์ : เมียนมา (55%), อินเดีย (28%), กัมพูชา (6%), อื่น ๆ (11%)</p> <p>- ปี 64 นำเข้าน้ำมันปาล์มดิบ : ไม่มีการนำเข้า</p> <p>นำเข้าน้ำมันปาล์มบริสุทธิ์ : มาเลเซีย (71%), อินโดนีเซีย (23%), อื่น ๆ (6%)</p>

◆ คณะกรรมการที่เกี่ยวข้อง

- คณะกรรมการนโยบายปาล์มน้ำมันแห่งชาติ (กนป.) : ร.รมม. (พลเอก ประวิตร วงษ์สุวรรณ) เป็นประธาน และ รมว.พณ. เป็นรองประธาน

- คณะอนุกรรมการเพื่อการบริหารจัดการปาล์มน้ำมันและน้ำมันปาล์มด้านการตลาด : รมว.พณ. เป็นประธาน และ อธิบดี คน. เป็นเลขานุการ

- คณะอนุกรรมการบริหารโครงการประกันรายได้เกษตรกรชาวสวนปาล์มน้ำมัน ปี 2565 : อธิบดี คน. เป็นประธานและ ผอ.กษ.1 เป็นเลขานุการ

- คณะอนุกรรมการบริหารจัดการสมมูลน้ำมันปาล์ม : อธิบดี คน. เป็นประธานและ ผอ.กษ.1 เป็นเลขานุการ

◆ ความเคลื่อนไหวของราคา (บาท/กก.)

	28 ต.ค. 65	4 พ.ย. 65
· ผลปาล์ม (น้ำมัน 18%)	5.60 - 6.50	5.80 - 6.90 ↑
· น้ำมันปาล์มดิบ กทม.	34.00 - 34.50	36.00 - 36.50 ↑
· น้ำมันปาล์มดิบ มาเลเซีย	31.22	33.65 ↑ (3 พ.ย. 65)

- ในประเทศ : ผลผลิตปาล์มน้ำมันออกสู่ตลาดลดลงจากการที่เกษตรกรชะลอการตัดปาล์มน้ำมันเพื่อรอฤดูกาลด้านราคาที่มีแนวโน้มสูงขึ้น ด้านความต้องการใช้น้ำมันปาล์มดิบในประเทศมีเพิ่มขึ้น โดยเฉพาะภาคพลังงาน เนื่องจากเป็นช่วงฤดูการท่องเที่ยวผู้ประกอบการจึงแข่งขันกันรับซื้อเพื่อให้มีปริมาณผลผลิตเพียงพอต่อความต้องการใช้ ประกอบกับราคาน้ำมันพืชในตลาดโลกปรับตัวสูงขึ้น ผลมาจากภาวะน้ำท่วมในอินโดนีเซียเป็นอุปสรรคในการตัดปาล์ม และภาวะสงครามรัสเซีย-ยูเครน รวมทั้งภาวะแห้งแล้งในอเมริกาใต้ ทำให้ผลผลิตถั่วเหลืองจะลดลงจากที่คาดการณ์ไว้ ส่งผลให้ราคาผลปาล์มและน้ำมันปาล์มดิบปรับสูงขึ้นระดับหนึ่ง

- สต็อก ณ ย. 65 ตามแบบแจ้งตามประกาศ กกร. = 0.342 ล้านตัน หรือเพิ่มขึ้นร้อยละ 26.20 จากเดือน ส.ค.65 (0.271 ล้านตัน) และจากการตรวจสอบของคณะกรรมการ ระดับจังหวัด 24-26 ต.ค.65 ปริมาณสต็อกอยู่ที่ 0.304 ล้านตัน ลดลงจากสัปดาห์ก่อนที่ปริมาณ 0.328 ล้านตัน หรือลดลงร้อยละ 7.32

- แนวโน้ม ผลผลิตจะมีปริมาณลดลงระดับหนึ่ง โดยในช่วงเดือน พ.ย. - ธ.ค.65 จะอยู่ที่ 1.20 ล้านตัน และ 1.00 ล้านตัน ตามลำดับ ขณะที่ความต้องการใช้ในประเทศมีแนวโน้มเพิ่มขึ้น ทั้งภาคการบริโภคอุตสาหกรรม และพลังงาน ทำให้ราคาผลปาล์มและน้ำมันปาล์มดิบมีแนวโน้มเคลื่อนไหวอยู่ในเกณฑ์ต่อเนื่อง

ราคา (บาท/กก.)	ม.ค.	ก.พ.	มี.ค.	เม.ย.	พ.ค.
ผลปาล์มทะเลทราย (18%) ณ โรงสกัด					
ปี 2563	6.93	5.74	4.59	3.18	3.14
ปี 2564	6.91	6.85	5.79	5.04	5.70
ปี 2565	10.49	8.50	9.74	10.22	9.92
น้ำมันปาล์มดิบ กทม.					
ปี 2563	37.56	34.75	29.41	23.35	21.17
ปี 2564	39.13	39.18	34.62	32.07	36.02
ปี 2565	54.27	48.75	53.36	54.79	56.53
น้ำมันปาล์มดิบ มาเลเซีย					
ปี 2563	22.61	20.64	18.25	17.39	16.04
ปี 2564	28.83	29.59	31.18	33.08	35.12
ปี 2565	43.66	48.47	56.20	54.64	55.26

◆ มาตรการกฎหมาย (กกร.) : คน.

1. ปิดป้ายแสดงราคาซื้อขายผลปาล์มตั้งแต่ 18% ขึ้นไป และห้ามปิดป้ายแสดงราคาซื้อขายผลปาล์มร่วง
2. แจ้งปริมาณ สถานที่เก็บ และจัดทำบัญชีทุกวันสิ้นเดือน
3. ขออนุญาตขนย้าย CPO ตั้งแต่ 25 กก. ขึ้นไป

◆ มาตรฐานโรงงานสกัดน้ำมันปาล์ม : อก.ออกประกาศฯ (9 เม.ย. 62) กำหนดอัตราน้ำมันขั้นต่ำที่โรงสกัดฯ ต้องผลิตได้ (โรงเอ ไม่ต่ำกว่า 18% โรงบี ไม่ต่ำกว่า 30%) มีผลบังคับใช้ 22 มิ.ย. 62

◆ โครงการประกันรายได้เกษตรกรชาวสวนปาล์มน้ำมัน

- เกษตรกรที่ขึ้นทะเบียนกับ กสก. ไม่เกินครัวเรือนละ 25 ไร่ ต้นปาล์มให้ผลผลิตแล้วอายุ ≥ 3 ปี
- ราคาเป้าหมาย ผลปาล์ม (18%) กก.ละ 4 บาท
- จ่ายเงินชดเชย = ราคาเป้าหมาย - ราคาตลาดอ้างอิง

ปี 62 - 63 (ต.ค.62 - ธ.ค.63) ชดเชยให้เกษตรกร จำนวน 378,892 ครัวเรือน วงเงิน 7,221.21 ล้านบาท

ปี 64 - 65 (ม.ค.64 - ส.ค.65) ราคาตลาดอ้างอิงอยู่สูงกว่าราคาเป้าหมายที่ กก.ละ 4 บาท จึงยังไม่มีการจ่ายเงิน

ปี 65 - 66 (ก.ย.65 - ส.ค.65) อยู่ระหว่างนำเสนอ กรม.

◆ มาตรการคู่ขนาน

- การปรับสมมูลน้ำมันปาล์มในประเทศ
- กนป. แต่งตั้งคณะกรรมการบริหารจัดการสมมูลน้ำมันปาล์ม (7 มิ.ย.65) และคณะกรรมการ มีมติให้ใช้มาตรการปรับสัดส่วนผสมไบโอดีเซลในน้ำมันดีเซลเป็นลำดับแรก และกำหนดปริมาณสต็อก cpo เผื่อสำรองไว้ 200,000 ตัน/เดือน สำหรับปริมาณการสต็อกคงเหลือเดือน ก.ย. 65 อยู่ที่ 260,922 ตัน
- คณะอนุกรรมการบริหารจัดการสมมูลน้ำมันปาล์ม แต่งตั้งคณะทำงานพิจารณาแนวทางกำกับดูแลและส่งเสริมปาล์มน้ำมันคุณภาพด้านการตลาด (22 มิ.ย.65) และคณะทำงานฯ มีมติ (5 ก.ค.65) ปล่อยให้หน่วยงานที่เกี่ยวข้องใช้มาตรการทางกฎหมายตั้งแต่ต้นทางถึงปลายทาง และ เห็นชอบในหลักการของการจัดทำเกณฑ์การกำหนดเกรดคุณภาพทะเลทรายปาล์มน้ำมัน และมอบฝ่ายเลขานุการร่วมกับหน่วยงานที่เกี่ยวข้องนำร่างแบบประเมินไปทดสอบในแหล่งผลิตสำคัญ
- มติ กบง. (27 ก.ย.65) ปรับสัดส่วนการผสมไบโอดีเซลในน้ำมันดีเซลหมุนเร็ว ให้ขั้นต่ำของ ปี 7, ปี 10, ปี 20 ที่ร้อยละ 6.6 (10 ต.ค. - 31 ธ.ค. 65) เพื่อเป็นกลไกในการช่วยชดเชยปริมาณสต็อกน้ำมันปาล์มดิบในประเทศที่มีแนวโน้มสูงขึ้น

● โครงการผลักดันการส่งออกน้ำมันปาล์มเพื่อลดผลผลิตส่วนเกิน

ปี 64 (ต.ค.63 - ก.ย. 64) สนับสนุนการบริหารจัดการส่งออกน้ำมันปาล์ม กก.ละ 2 บาท ให้ผู้ส่งออก 9 ราย ปริมาณที่ 142,816.1430 ตัน วงเงิน 285.6323 ล้านบาท คิดเป็นร้อยละ 47.61 ของงบประมาณดำเนินการ

ปี 65 (5 ก.ค. - 30 ก.ย.65) 1.สต็อกน้ำมันปาล์มต่ำกว่าสต็อกเป้าหมายที่ 300,000ตัน จึงไม่มีการจ่ายเงิน

2. ขยายระยะเวลาส่งออกตามโครงการฯ จากสิ้นสุด ก.ย.65 เป็น ธ.ค.65 (อยู่ระหว่างเสนอ กรม.)

ปี 66 (เป้าหมาย 150,000 ตัน) : อยู่ระหว่างนำเสนอ กรม. โดยเงื่อนไข 1. ส่งออกเฉพาะน้ำมันปาล์มดิบ 2.สต็อกน้ำมันปาล์มดิบในประเทศสูงกว่า 250,000 ตัน 3.ราคาน้ำมันปาล์มดิบในประเทศสูงกว่าราคาตลาดโลก

- การบริหารจัดการปริมาณน้ำมันปาล์มทั้งระบบ กรม. มีมติ (11 ก.พ. 63) เห็นชอบดำเนินการโครงการติดตั้งเครื่องวัดปริมาณน้ำมันปาล์มดิบเพื่อบริหารจัดการและควบคุมสต็อก งบประมาณ 372.512 ล้านบาท โดยให้ พณ. (คน.) ติดตั้งเครื่องวัดปริมาณ CPO ที่ถังเก็บของผู้ประกอบการ
- ความคืบหน้า : อยู่ระหว่างตรวจรับ
- การบริหารการนำเข้าโดย (1) กำหนดด้านศุลกากร (การนำเข้าปกติ) : นำเข้าได้เฉพาะตามมาตพุด กรุงเทพฯ และแหลมฉบัง (2) กำหนดด้านนำผ่าน : นำผ่านด่านทางที่ด่านกรุงเทพเพียงด่านเดียว ด่านปลายทาง กำหนดไว้ 3 ด่าน ได้แก่ ด่านจันทบุรี (ไปกัมพูชา) ด่านหนองคาย (ไป สปป.ลาว) และด่านแม่สอด (ไปเมียนมา)
- มติ กนป. (4 ก.พ. 65) เห็นชอบหลักการทบทวนมาตรการนำผ่านน้ำมันปาล์มบริสุทธิ์ตามค่าของ สปป.ลาว จากมาเลเซียผ่านด่านสะเดา จังหวัดสงขลา ไม่เกิน 5,000 ตัน /ปี
- การขอและการออกหนังสือรับรองการนำผ่านสินค้าน้ำมันปาล์มและแฟรกชันของน้ำมันปาล์มไปยัง สปป.ลาว ต้องปฏิบัติตามประกาศ พณ. เรื่อง กำหนดให้นำผ่านปาล์มและแฟรกชันของน้ำมันปาล์ม และน้ำมันเนือในเมล็ดปาล์มเป็นสินค้าที่ต้องปฏิบัติตามมาตรการจัดระเบียบในการนำเข้าและนำผ่าน (ฉบับที่ 2) พ.ศ. 2565 และระเบียบกระทรวงพาณิชย์ว่าด้วยการออกหนังสือรับรองฯ พ.ศ. 2565 (บังคับใช้ 22 ต.ค.65)

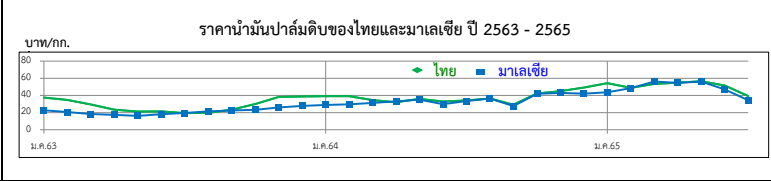
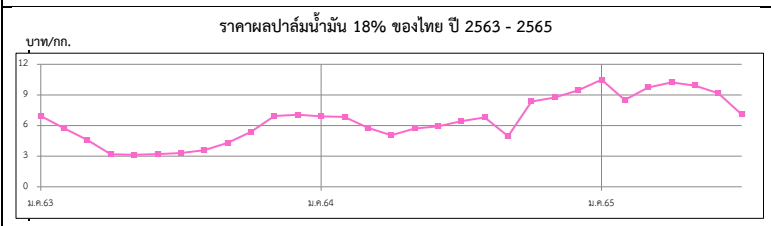

ราคา (บาท/กก.)	ม.ค.	ก.พ.	มี.ค.	เม.ย.	พ.ค.	มิ.ย.	ก.ค.	ส.ค.	ก.ย.	ต.ค.	พ.ย.	ธ.ค.	เฉลี่ย
ผลปาล์มทะเลทราย (18%) ณ โรงสกัด													
ปี 2563	6.93	5.74	4.59	3.18	3.14	3.20	3.31	3.58	4.31	5.39	6.94	7.06	4.78
ปี 2564	6.91	6.85	5.79	5.04	5.70	5.92	6.43	6.79	7.28	8.35	8.75	8.97	6.90
ปี 2565	10.49	8.50	9.74	10.22	9.92	9.17	7.09	6.49	5.58	6.35	(4 พ.ย. 65)		8.10
น้ำมันปาล์มดิบ กทม.													
ปี 2563	37.56	34.75	29.41	23.35	21.17	21.47	19.34	19.80	23.43	29.90	38.24	38.76	28.10
ปี 2564	39.13	39.18	34.62	32.07	36.02	33.00	34.13	36.36	37.58	42.18	44.90	46.76	37.99
ปี 2565	54.27	48.75	53.36	54.79	56.53	51.58	39.27	34.72	32.01	31.35	36.25	(4 พ.ย. 65)	44.81
น้ำมันปาล์มดิบ มาเลเซีย													
ปี 2563	22.61	20.64	18.25	17.39	16.04	18.07	19.54	21.42	22.54	24.87	26.03	27.77	21.26
ปี 2564	28.83	29.59	31.18	33.08	35.12	29.71	33.41	36.46	37.05	41.95	43.03	41.14	34.67
ปี 2565	43.66	48.47	56.20	54.64	55.26	46.95	34.33	33.93	30.34	31.05	33.65	(3 พ.ย. 65)	42.59

พยากรณ์

สัปดาห์ที่ 1 ของเดือนพฤศจิกายน 2565 (31 ต.ค. - 4 พ.ย. 65)

	ปี 2562	ปี 2563	ปี 2564 ^F	ปี 2565 ^F	Δ%
ผลผลิตโลก ¹ (ล้านตัน)	13.84	13.60	13.54	-	-
- อินโดนีเซีย	3.30	3.04	3.12	-	-
- เวียดนาม	1.19	1.23	1.23	-	-
- มาเลเซีย	0.64	0.51	0.53	-	-
- ไทย (สศก.)	4.77	4.86	4.89	4.83	-1.36
การส่งออกโลก (ล้านตัน)	11.61	11.59	12.49	-	-
- อินโดนีเซีย	2.58	2.46	2.66	-	-
- เวียดนาม	1.64	1.67	1.84	-	-
- มาเลเซีย	1.06	1.10	1.07	-	-
- ไทย (สศก.)	3.94	4.35	4.71	3.78	(ม.ค.-ก.ย.65)
การใช้โลก ¹ (ล้านตัน)	13.91	12.95	14.03	-	-
- ไทย ¹	0.66	0.58	0.92	0.62	(ม.ค.-มิ.ย.65)
ช่วงออกสู่ตลาด	ตลอดทั้งปี ออกมาก ธ.ค. (12.13%) - ม.ค. (10.98%)				
แหล่งผลิตสำคัญ	สุราษฎร์ธานี สงขลา นครศรีธรรมราช ตรัง ยะลา				
เนื้อที่กรี๊ดได้ (ล้านไร่)	20.46	21.98	21.98	21.93	-0.21
ผลผลิต/เนื้อที่กรี๊ด (กก.)	237	221	223	220	-1.35
มูลค่าส่งออก (ล้านบาท)	190,632	181,931	246,910	216,742	(ม.ค.-ก.ย.65)
ตลาดส่งออกสำคัญ	จีน มาเลเซีย ญี่ปุ่น อเมริกา เกาหลีใต้				
ประเทศคู่แข่ง	อินโดนีเซีย มาเลเซีย เวียดนาม				

หมายเหตุ ^F = ประมาณการจาก สศก. , ¹ = จาก สศก.

ราคา หน่วย : บาท/กก.	สป.1 (4 พ.ย.65)	สป.4 (28 ต.ค.65)	+ เพิ่ม / - ลด	
			(บาท/กก.)	(%)
- ยางแผ่นดิบ ชั้น 3	46.01	47.03	-1.02	-2.17%
- ยางแผ่นรมควัน ชั้น 3	46.69	49.46	-2.77	-5.60%
- น้ำยางสด โรงงานรับซื้อ	43.60	47.30	-3.70	-7.82%
- ยางก้อนถ้วย (DRC 50%)	19.83	20.50	-0.67	-3.27%

สถานการณ์
ปริมาณยางออกสู่ตลาดมากขึ้น ขณะที่ภาวะการค้าชะลอตัวลงจากสต็อกยางของจีนเพิ่มขึ้นจากเดือนที่ผ่านมา รวมทั้งความต้องการของอุตสาหกรรมการผลิตยางมือยางและยานยนต์ทรงตัวจากภาวะเงินเฟ้อทั่วโลกส่งผลต่อเศรษฐกิจโลกยังไม่ฟื้นตัวเต็มที่ โดยสัปดาห์นี้ราคายางโดยเฉลี่ยปรับตัวลดลงจากสัปดาห์ที่ผ่านมา

1. การช่วยเหลือเกษตรกรและผู้ประกอบการอุตสาหกรรมยางพารา (กยท.)
 - 1) โครงการสนับสนุนสินเชื่อผู้ประกอบการผลิตผลิตภัณฑ์ยาง วงเงินสินเชื่อ 25,000 ล้านบาท ระยะเวลาดำเนินงาน ปี 2559 – 2569 รัฐฯชดเชยดอกเบี้ยไม่เกิน 3% ต่อปี
 - 2) โครงการสนับสนุนสินเชื่อเงินทุนหมุนเวียนแก่สถาบันเกษตรกรเพื่อรวบรวมยาง วงเงิน 10,000 ล้านบาท ระยะเวลาดำเนินการ 1 เม.ย.63 - 31 มี.ค.67 ชดเชยดอกเบี้ย 3% ต่อปี
 - 3) โครงการส่งเสริมการใช้ยางในหน่วยงานภาครัฐ ระยะเวลา ต.ค.62 - ก.ย.65
 - 4) โครงการสนับสนุนสินเชื่อเป็นเงินทุนหมุนเวียนแก่ผู้ประกอบการยาง (ยางแห้ง) วงเงิน 20,000 ล้านบาท ระยะเวลาดำเนินงาน ม.ค.63 – ธ.ค.65 รัฐฯชดเชยดอกเบี้ยไม่เกิน 3% ต่อปี
 - 5) โครงการสนับสนุนสินเชื่อเป็นเงินทุนหมุนเวียนแก่ผู้ประกอบการไม้ยางและผลิตภัณฑ์ยาง วงเงิน 20,000 ล้านบาท ระยะเวลาดำเนินงาน ต.ค.63 – เม.ย.65 รัฐฯชดเชยดอกเบี้ยไม่เกิน 3% ต่อปี
 - 6) โครงการประกันรายได้เกษตรกรชาวสวนยาง : ประกันรายได้ยาง 3 ชนิด ราคาเป้าหมายยางแผ่นดิบ กก.ละ 60 บาท , น้ำยางสด (DRC100%) กก.ละ 57 บาท และยางก้อนถ้วย (DRC50%) กก.ละ 23 บาท
 - **ระยะที่ 1** : วงเงินประกัน 25,819.92 ล้านบาท ระยะเวลาประกัน ต.ค.62 - มี.ค.63 ผล : จ่ายเงินให้เกษตรกร 1,272,883 ราย เป็นเงิน 24,172.44 ล้านบาท (93.62%)
 - **ระยะที่ 2** วงเงินประกัน 9,717.995 ล้านบาท ระยะเวลาประกัน ต.ค.63 - มี.ค.64 ผล : จ่ายเงินให้เกษตรกรแล้ว รวม 1.45 ล้านราย เป็นเงิน 7,553.74 ล้านบาท (77.73%)
 - **ระยะที่ 3** วงเงินประกัน 9,783.61 ล้านบาท ระยะเวลาประกัน ต.ค.64 - มี.ค.65 ผล : (4 พ.ย.65) กำหนดราคาอ้างอิงครบ 6 จุด แล้ว/ เกษตรกรได้รับรองสิทธิได้รับเงินแล้ว 1,478 ล้านราย เป็นเงิน 2,319.59 ล้านบาท
2. การกำกับดูแลด้านปริมาณ กำหนดให้ผู้ประกอบการยางที่มีกรับซื้อยาง 7 ประเภท ปริมาณรับซื้อเดือนละ 5,000 กก.ขึ้นไป ต้องแจ้งปริมาณการซื้อ จำหน่าย ใช้ไป คงเหลือและสถานที่เก็บ และจัดทำบัญชีรวมรายวันเพื่อให้ตรวจสอบได้ทุกเวลา

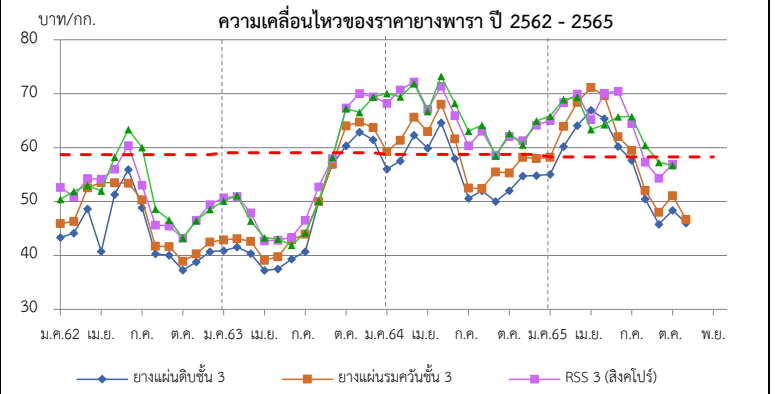

ราคา (บาท/กก.)	ปี	ม.ค.	ก.พ.	มี.ค.	เม.ย.	พ.ค.	มิ.ย.	ก.ค.	ส.ค.	ก.ย.	ต.ค.	พ.ย.	ธ.ค.	เฉลี่ย
ยางแผ่นดิบ ชั้น 3	2562	41.49	42.00	46.67	48.23	49.02	53.34	47.40	38.05	38.16	33.79	37.04	38.68	42.82
ท้องถิ่น จ.สงขลา (กยท.)	2563	39.05	39.53	38.49	35.03	35.64	36.79	38.39	45.03	51.26	57.72	55.24	58.59	44.23
	2564	54.15	55.13	59.93	57.04	61.82	57.03	48.62	50.22	48.14	50.30	52.59	53.01	54.00
	2565	53.15	58.52	61.57	63.07	62.12	62.01	53.70	48.31	44.25	46.43	43.40	(3 พ.ย.65)	54.23
ตลาดกลาง	2562	43.32	44.12	48.65	40.76	51.32	55.94	48.84	40.31	40.04	37.26	38.78	40.69	44.17
เฉลี่ย 3 ตลาด (สุราษฎร์ นครศรีฯ สงขลา) (กยท.)	2563	40.88	41.54	40.33	37.21	37.48	39.32	40.71	50.01	56.90	60.34	62.87	61.46	47.42
	2564	56.00	57.54	62.31	59.91	64.60	58.00	50.60	52.02	50.00	52.01	54.73	54.84	56.05
	2565	55.05	60.02	64.07	66.91	64.23	63.98	55.92	50.46	45.80	48.36	46.01	(4 พ.ย.65)	56.44
ยางแผ่นรมควันชั้น 3 (กยท.)	2562	45.81	46.28	52.51	53.97	53.87	58.54	50.34	41.76	41.72	39.00	40.44	42.53	47.23
	2563	42.94	43.75	42.58	39.72	39.88	42.93	43.90	50.12	56.91	64.17	64.69	63.80	49.62
	2564	59.19	61.46	65.39	62.81	68.25	61.28	52.72	55.36	52.44	55.26	58.25	57.99	59.20
	2565	58.22	63.95	68.42	71.14	68.81	66.45	57.35	52.06	48.01	51.10	46.69	(4 พ.ย.65)	59.29
ตลาดสิงคโปร์ (F.O.B.) (กยท.)	2561	50.39	50.91	54.30	54.15	56.03	60.40	53.05	45.63	45.46	43.19	46.55	49.43	50.79
	2562	50.73	49.75	47.90	43.29	42.86	43.36	46.54	52.71	57.96	67.36	70.05	69.42	53.49
	2563	68.21	69.44	72.18	67.12	71.36	66.09	60.33	63.07	58.59	62.07	63.30	63.97	65.48
	2565	65.01	68.35	70.05	70.21	64.13	70.46	64.50	57.31	54.42	56.93	-	-	64.14
ตลาดโตเกียว (C&F) (กยท.)	2562	52.63	51.88	52.99	51.95	58.23	63.38	60.03	48.63	46.56	43.24	46.45	48.56	52.04
	2563	50.10	50.50	46.41	42.70	43.05	41.91	44.23	50.12	58.21	67.24	66.55	69.36	52.53
	2564	70.06	70.71	71.85	66.70	73.23	68.36	63.06	64.16	58.44	62.66	63.47	64.69	66.45
	2565	65.81	68.94	69.34	68.03	71.52	65.73	65.75	60.42	57.35	56.69	-	-	64.96

กากถั่วเหลือง

ประจำสัปดาห์ที่ 1 ของเดือนพฤศจิกายน 2565 (31 ต.ค.- 4 พ.ย.65)

	ปี 62	ปี 63	ปี 64	ปี 65	% Δ
1. ผลผลิต (ล้านตัน)					
1.1 วัตถุดิบอาหารสัตว์ (คาดการณ์ ต.ค.65)					
หมวดโปรตีน - โลก	346.200	348.380	350.530	365.950	4.40
1.2 กากถั่วเหลือง - โลก	245.318	247.812	246.970	258.586	4.70
(ประมาณการ)					
1.3 กากถั่วเหลือง - ไทย	1.562	2.025	2.022	2.033	0.56
- จากเมล็ดในประเทศ	0.015	0.011	0.010	0.014	
- จากเมล็ดนำเข้า	1.547	2.014	2.012	2.019	
2. มูลค่าผลผลิตไทย (ล้านบาท)	20,450	27,129	35,091	41,131	
3. การใช้ (ล้านตัน)					
3.1 โลก	240.242	243.764	242.433	252.560	4.18
3.2 ไทย	4.213	4.303	4.366	4.533	3.82
4. สต็อก- โลก (ล้านตัน)	15.365	14.303	14.221	15.392	8.23
5. นำเข้า-ส่งออก (ม.ค.-ก.ย.65)					
- นำเข้า (ล้านตัน)	3.208	2.645	2.791	2.337	
(ล้านบาท)	38,771	31,579	44,258	44,131	
(บาท/กก.)	12.09	11.94	15.86	18.88	
- ส่งออก (ล้านตัน)	0.052	0.051	0.103	0.070	
ประเทศคู่ค้า (ปี 64)					
ไทยนำเข้าจาก : บราซิล 88% อาร์เจนตินา 8% ปารากวัย 2% สหรัฐฯ 2%					
ไทยส่งออกไป : ลาว 29% เมียนมาร์ 29% อินเดีย 23% กัมพูชา 19%					
ที่มา : 1.1, 1.2, 3.1, 4. กระทรวงเกษตรสหรัฐฯ (USDA)					
: 1.3 โรงงานสกัดน้ำมันแฉงตามบันทึกข้อตกลงรับซื้อกากถั่วเหลือง					
: 3.2 กรมปศุสัตว์ (กรณีใช้ข้าวโพดฯ มาก)					
: 5. กรมศุลกากร					

1. สถานการณ์ ปี 2565
 โลก ผลผลิตเพิ่มขึ้นจากปีก่อนร้อยละ 4.70 ความต้องการใช้เพิ่มขึ้นร้อยละ 4.18 และสต็อกโลกเพิ่มขึ้นร้อยละ 8.23
ไทย
 2. นโยบายและมาตรการนำเข้า พิกัด 2304.00.90 รหัสสถิติ 001 เพื่อใช้ในอุตสาหกรรมผลิตเป็นวัตถุดิบอาหารสัตว์ ปี 2564-2566 มติ ครม. 6 ต.ค.63 มติคณะ กก.นโยบายอาหาร 27 ส.ค.63 ไม่จำกัดปริมาณและช่วงเวลานำเข้า ดังนี้
 (1) WTO (ตามข้อผูกพัน ปริมาณโควตานำเข้า 230,559 ตัน ภาษีในโควตา 20% นอกโควตา 133%)
 - ในโควตา ภาษีย้อยละ 2 ผู้มีสิทธินำเข้าในโควตารวมทั้งสิ้น 11 ราย (ส.ผู้ผลิตอาหารสัตว์ไทย ส.ผู้ผลิตไก่เพื่อส่งออกไทย ส.ผู้เลี้ยงไก่เนื้อเพื่อการส่งออก ส.ผู้เลี้ยงเป็ดเพื่อการค้าและการส่งออก ส.ปศุสัตว์ไทย ส.ส่งเสริมการเลี้ยงไก่ฯ ส.ผู้เลี้ยงสุกรแห่งชาติ ส.ส่งเสริมผู้ใช้วัตถุดิบอาหารสัตว์ ชุมนุมสหกรณ์โคนมแห่งประเทศไทย ส.พ่อค้าพืชผลไทย และ ส.การค้าสินค้าเกษตรและอุตสาหกรรมแปรรูป) และให้ผู้มีสิทธินำเข้าสนับสนุนรับซื้อกากถั่วเหลืองที่ผลิตจากเมล็ดถั่วเหลืองในพท.ของโรงงานสกัดน้ำมันพืชทั้งหมดในราคาไม่ต่ำกว่าขั้นต่ำที่กำหนด กก.ละ 15.46 บาท ซึ่งสอดคล้องกับราคาซื้อขายขั้นต่ำเมล็ดถั่วเหลืองเกรดสกัดน้ำมัน ที่คณะกรรมการพืชขนานและน้ำมันพืชกำหนด กก.ละ 19.50 บาท - นอกโควตา ภาษีย้อยละ 119
 (2) อาเซียน (AFTA) ,ไทย-ออสเตรเลีย (TAFTA) ,ไทย-นิวซีแลนด์ (TNZCEP) ภาษีย้อยละ 0
 (3) ไทย-ญี่ปุ่น (JTEPA) , อาเซียน-เกาหลี (AKFTA) , ไทย-ชิลี (TCFTA) ในโควตา ภาษีย้อยละ 0 - นอกโควตา ภาษีย้อยละ 119
 (4) ไทย-ลาว (Laos - Thailand PTA) ในโควตา ภาษีย้อยละ 10 - นอกโควตา ภาษีย้อยละ 119
 (5) การนำเข้าจากประเทศนอกความตกลง ภาษีย้อยละ 6 ค่าธรรมเนียมพิเศษต้นละ 2,519 บาท
3. นโยบายการส่งออก ครม.มีมติ (12 เม.ย.59) และระเบียบ พณ. (5 ต.ค.59) ให้ส่งออกกากถั่วเหลืองได้ 20% ของปริมาณกากถั่วเหลืองที่ผลิตได้จากเมล็ดถั่วเหลืองนำเข้า ตามมติคณะกรรมาธิการพิจารณาการส่งออกกากถั่วเหลืองไปนอกราชอาณาจักร (รองอธิบดี ศต.ที่กำกับดูแลการบริหารสินค้าตกผล เป็นประธาน) ยอดจัดสรรส่งออก ปี 65 ส่งออก 4 ราย รวม 348,888.69 ตัน และส่งออกจริง (ม.ค.-ก.ย.65) 20289.3 ตัน คิดเป็น 0 ของยอดจัดสรรส่งออกทั้งสิ้น และปี 66 จัดสรร 4 ราย รวม 396,821.35 ตัน

สถานการณ์ปัจจุบัน
ในประเทศ ราคาขายส่งตลาด กทม. กากจากเมล็ดนำเข้าและกากนำเข้าสูงขึ้นจากสัปดาห์ก่อน จากต้นทุนเมล็ดถั่วเหลืองที่นำเข้าเป็นวัตถุดิบมีราคาสูงขึ้น
ต่างประเทศ ราคาตกลงจากต้นละ 468.92 US\$ ในสัปดาห์ก่อนเหลือต้นละ 456.68 US\$ เนื่องจากปริมาณกากถั่วเหลืองจากประเทศแถบอเมริกาใต้ออกสู่ตลาดมากขึ้น จากการเพิ่มการสกัดเพื่อให้ได้น้ำมันพืชเพียงพอต่อความต้องการใช้ของตลาดโลก
แนวโน้ม คาดว่าภาวะการค้ำกากถั่วเหลืองตลาดโลกจะค่อนข้างผันผวน โดยมีปัจจัยจากปริมาณผลผลิตที่จะออกสู่ตลาด และความต้องการใช้

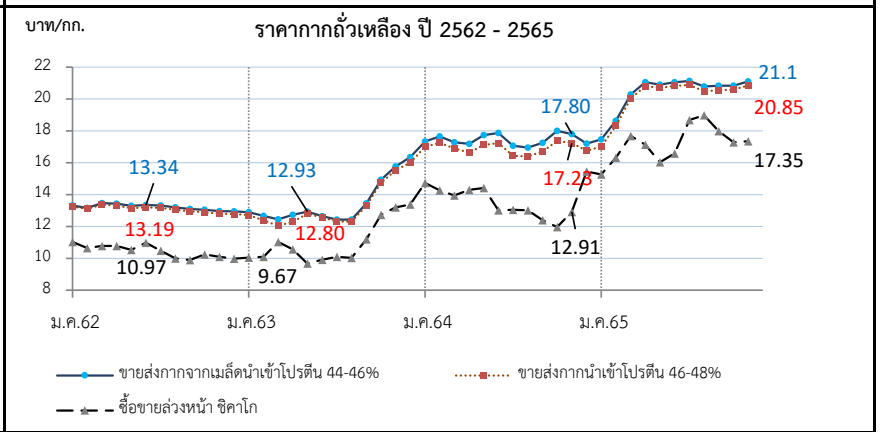

ราคา (บาท/	ม.ค.	ก.พ.	มี.ค.	เม.ย.	พ.ค.	มิ.ย.	ก.ค.	ส.ค.	ก.ย.	ต.ค.	พ.ย.	ธ.ค.	เฉลี่ย
1. ขายส่ง กทม.กากจากเมล็ดในประเทศ โปรตีน 44-48%													
ปี 2562	-	-	-	-	-	-	-	-	-	-	18.38	18.38	18.38
2563	-	-	-	-	-	-	-	-	-	-	-	-	-
2564	-	-	-	-	28.25	24.93	-	-	-	24.38	-	-	25.85
2565	-	-	-	28.75	28.75	-	-	-	-	0.00	-	(4 พ.ย.65)	28.75
2. ขายส่ง กทม.กากจากเมล็ดนำเข้า โปรตีน 45-46%													
ปี 2562	13.33	13.17	13.47	13.42	13.30	13.34	13.31	13.20	13.10	13.05	12.97	12.95	13.22
2563	12.89	12.67	12.45	12.73	12.93	12.64	12.43	12.43	13.43	14.93	15.77	16.35	13.47
2564	17.34	17.65	17.28	17.19	17.72	17.79	17.06	16.95	17.25	18.00	17.80	17.28	17.44
2565	17.46	18.64	20.28	21.05	20.91	21.05	21.13	20.79	20.84	20.84	21.10	(4 พ.ย.65)	20.37
3. ขายส่ง กทม.กากนำเข้า โปรตีน 47%													
ปี 2562	13.27	13.10	13.37	13.32	13.20	13.22	13.16	13.05	12.95	12.90	12.79	12.78	13.09
2563	12.70	12.38	12.04	12.28	12.80	12.56	12.31	12.30	13.23	14.72	15.53	16.00	13.24
2564	17.00	17.25	16.90	16.64	17.12	17.19	16.43	16.40	16.70	17.37	17.23	16.83	16.92
2565	17.01	18.31	20.03	20.80	20.70	20.82	20.88	20.49	20.55	20.58	20.85	(4 พ.ย.65)	20.09
4. ซื้อขายล่วงหน้าตลาดซิคโค (US\$: ton , 1 ton = 1.1023 shortton)													
ปี 2562	344.73	338.04	337.61	337.09	328.86	350.18	337.74	323.35	322.16	335.33	331.59	327.99	334.56
2563	327.98	320.64	341.45	321.81	313.98	316.10	319.06	319.54	355.36	405.21	430.23	442.10	351.12
2564	488.24	472.64	450.35	453.41	458.06	412.26	397.66	390.97	372.66	355.37	388.30	423.73	421.97
2565	456.75	496.50	529.20	504.81	463.33	472.28	510.95	527.11	483.81	453.56	456.68	(3 พ.ย.65)	486.82
5. ซื้อขายล่วงหน้าตลาดซิคโค													
ปี 2562	11.02	10.64	10.77	10.77	10.52	10.97	10.47	10.00	9.90	10.24	10.09	9.97	10.45
2563	10.04	10.10	11.02	10.56	9.67	9.91	10.09	10.03	11.20	12.73	13.19	13.38	10.99
2564	14.73	14.26	13.94	14.30	14.41	13.02	13.05	13.02	12.39	11.96	12.91	14.30	13.52
2565	15.26	16.31	17.68	17.13	16.03	16.58	18.69	18.98	17.99	17.29	17.35	(3 พ.ย.65)	17.21

ถั่วเหลือง
ประจำสัปดาห์ที่ 1 ของเดือนพฤศจิกายน 2565 (31 ต.ค.- 4 พ.ย.65)

	ปี 62	ปี 63	ปี 64	ปี 65	% Δ
ผลผลิต (ล้านตัน)				(คาดการณ์ ต.ค.65)	
พืชไร่ - โลก (USDA)	580.820	607.470	604.510	646.590	6.96
ถั่วเหลือง - โลก (USDA)	340.152	368.444	355.688	390.989	9.92
- ไทย (สศก.) (ตัน)	26,283	22,800	23,173	22,799	-1.61
- ถั่วฤดูแล้ง	12,134	14,585	15,345	15,112	
- ถั่วฤดูฝน	14,149	8,215	7,828	7,687	
มูลค่าผลผลิต (ล้านบาท)	420	381	398	432	
ช่วงออกสู่ตลาด - ถั่วฤดูแล้ง (มี.ค.-เม.ย.) 66%					
ถั่วฤดูฝน (ก.ย.-พ.ย.) 34%					
ครัวเรือนเกษตรกร	19,056	20,524	20,685	20,685	
พื้นที่ปลูก (ล้านไร่)	0.104	0.086	0.087	0.084	-3.33
ผลผลิตเฉลี่ย/ไร่ (กก./ไร่)	268	265	266	271	1.88
การใช้ (ล้านตัน)					
- โลก (USDA)	359.470	363.760	363.580	380.240	4.58
- ไทย	3.235	4.068	4.020	3.772	-6.17
สต็อก (ล้านตัน)					
- โลก (USDA)	94.731	100.046	92.377	100.516	8.81
นำเข้า-ส่งออก (กรมศุลกากร)				(ม.ค.-ก.ย.65)	
- นำเข้า (ล้านตัน)	3.209	4.045	3.997	2.417	
(ล้านบาท)	39,513	50,493	72,611	54,337	
(บาท/กก.)	12.31	12.48	18.17	22.48	
- ส่งออก (ล้านตัน)	0.0032	0.0017	0.0009	0.0008	
ประเทศคู่ค้า (ปี 64)					
ไทยนำเข้าจาก	บราซิล 72%	สหรัฐฯ 26%	แคนาดา 1%		
ไทยส่งออกไป	ลาว 45%	พม่า 43%	กัมพูชา 4%	มัลดีฟ 3%	สิงคโปร์ 2%

1. สถานการณ์ ปี 2565
 โลก ผลผลิตเพิ่มขึ้นจากปีก่อนร้อยละ 9.92 และการใช้เพิ่มขึ้นจากปีก่อนร้อยละ 4.58
 ไทย คาดว่าพื้นที่เพาะปลูกและปริมาณผลผลิตจะลดลงจากปีที่ผ่านมา ร้อยละ 2.08 และ 3.39
 ไม่เพียงพอกับความต้องการใช้ ต้องนำเข้าประมาณปีละ 3-4 ล้านตัน

2. นโยบายและมาตรการนำเข้าเมล็ดถั่วเหลือง ปี 2563-2565
 มติคณะกรรมการพืชไร่และน้ำมันพืช (20 พ.ย.62) และมติคณะรัฐมนตรี (3 ธ.ค.62) ดังนี้
 2.1 WTO เปิดตลาดคราวละ 3ปี ไม่จำกัดปริมาณ ในโควตาร้อยละ 0 นอกโควตาร้อยละ 80
 และบริหารการนำเข้าปีต่อปี(ข้อมูลพันโคตนำเข้า 10,922 ตัน ภาษีในโควตา20% นอกโควตา80%)
 โดยการบริหารการนำเข้า ปี 2565 ดังนี้
 - ผู้มีสิทธินำเข้าในโควตา 8 สมาคม (ส.ผู้ผลิตน้ำมันถั่วเหลืองและรำข้าว ส.ผู้ผลิตอาหารสัตว์ไทย
 ส.ส่งเสริมผู้ใช้วัตถุดิบอาหารสัตว์ ส.ปศุสัตว์ไทย ส.ผู้ค้าสินค้าเกษตรกับประเทศเพื่อนบ้าน ส.การค้าสินค้า
 เกษตรและอุตสาหกรรมแปรรูป ส.ผู้ผลิตอาหารสำเร็จรูป และ ส.การค้าผู้ผลิตอาหารจากถั่วเหลืองไทย) กรณี
 มีผู้ขอเป็นผู้มีสิทธินำเข้ารายใหม่และตัดสิทธิรายเดิมในกรณีผิดสัญญาให้คณะอนุกรรมการกำกับ ดูแล เมล็ด
 ถั่วเหลือง ปี 2563-2565 พิจารณา
 - ให้ผู้มีสิทธินำเข้าพร้อมมีรับซื้อถั่วเหลืองในประเทศทั้งหมด โดยราคารับซื้อขั้นต่ำ ปี 2565 ดังนี้
 (1) สกัดน้ำมัน ไม่ต่ำกว่า กก.ละ 18.75 บาท ณ ไร่นาหรือ กก.ละ 19.50 บาท ณ กทม.
 (2) ผลิตอาหารสัตว์ ไม่ต่ำกว่า กก.ละ 19.00 บาท ณ ไร่นาหรือ กก.ละ 19.75 บาท ณ กทม.
 (3) แปรรูปอาหาร ไม่ต่ำกว่า กก.ละ 21.00 บาท ณ ไร่นาหรือ กก.ละ 21.75 บาท ณ กทม.
 - ผู้มีสิทธินำเข้าสนับสนุนค่าใช้จ่ายในการรวบรวมเมล็ดถั่วเหลืองให้สหกรณ์การเกษตร/วิสาหกิจ
 ชุมชน (ตาม พ.ร.บ.สหกรณ์ พ.ศ.2542 และ พ.ร.บ.ส่งเสริมวิสาหกิจชุมชน พ.ศ.2548 กก.ละ 1 บาท
 และประกอบการค้าอื่นๆ ให้เป็นไปตามข้อมูลผูกพัน ดังนี้
 2.2 AFTA ไทย-ออสเตรเลีย ไทย-นิวซีแลนด์ ภาษีร้อยละ 0
 2.3 ไทย-ญี่ปุ่น ไทย-ชิลี อาเซียน-เกาหลี
 ในโควตา ปริมาณ 10,922 ตัน ภาษีร้อยละ 0 นอกโควตา ภาษีร้อยละ 80
 2.4 การนำเข้าทั่วไป ภาษีร้อยละ 6 หรือ กก.ละ 0.30 บาท และต้องขออนุญาต

3. นโยบายการส่งออก ส่งออกได้เสรี ไม่เสียภาษีส่งออก

สถานการณ์ปัจจุบัน
ในประเทศ ถั่วเหลืองฤดูฝนเริ่มมีออกจำหน่าย ราคาเกษตรกรขายได้
 ชนิดคละ กก.ละ 18.50 บาท ณ ไร่นา ส่วนตลาด กทม.ยังไม่มีผลผลิต
 เข้าสู่ตลาด
ต่างประเทศ ราคาสูงขึ้นจากต้นละ 509.85 US\$ ในสัปดาห์ก่อน เป็นต้นละ
 524.18 US\$ เนื่องจากความวิตกกังวลเกี่ยวกับภาวะแห้งแล้งในแหล่งปลูกของ
 อาร์เจนตินาที่ยืดเยื้อ และความต้องการเมล็ดพืชไร่ที่มีมากขึ้น ขณะที่
 ภาวะการค้าสัญญาพืชเกษตรเหล่านี้ยังมีความไม่แน่นอนจากข้อตกลงทางการค้า
แนวโน้ม คาดว่าราคาเมล็ดถั่วเหลืองตลาดโลกจะมีความผันผวนอย่างมาก
 จากปัจจัยด้านสภาพอากาศ และปริมาณความต้องการใช้ของจีนที่เป็นผู้ใช้
 รายใหญ่ที่จะเป็นตัวแปรด้านราคา

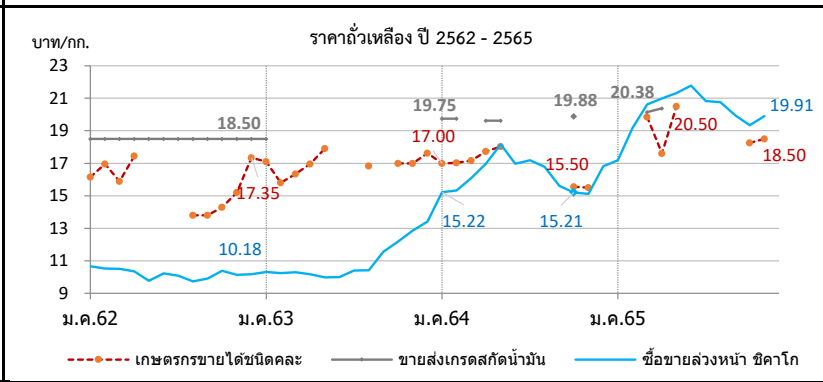

ราคา บาท/กก.	ม.ค.	ก.พ.	มี.ค.	เม.ย.	พ.ค.	มิ.ย.	ก.ค.	ส.ค.	ก.ย.	ต.ค.	พ.ย.	ธ.ค.	เฉลี่ย
1. เกษตรกรขายได้ชนิดคละ													
ปี 2562	16.16	16.96	15.89	17.44	-	-	-	13.80	13.80	14.30	15.20	17.35	15.97
2563	17.11	15.80	16.34	16.95	17.90	-	-	16.83	-	17.00	17.00	17.63	16.71
2564	17.00	17.02	17.17	17.73	18.03	-	-	-	-	-	15.55	15.50	17.16
2565	-	-	19.85	17.61	20.50	-	-	-	-	18.25	18.50	(4 พ.ย.65)	18.94
2. ขายส่ง กทม. เกรดแปรรูปอาหาร													
ปี 2562	19.50	19.50	19.50	19.50	19.95	20.50	20.50	20.50	20.50	20.50	20.50	20.50	20.12
2563	20.50	-	-	-	-	-	-	-	-	-	-	-	20.50
2564	-	-	-	-	-	-	-	-	-	-	-	-	-
2565	-	-	-	-	-	-	-	-	-	-	-	-	(4 พ.ย.65)
3. ขายส่ง กทม. เกรดผลิตอาหารสัตว์													
ปี 2562	18.50	18.50	18.50	18.50	18.50	18.50	18.50	18.50	18.50	18.50	18.50	18.50	18.50
2563	18.50	0.00	-	-	-	-	-	-	-	-	-	-	18.50
2564	21.00	21.00	-	20.25	20.25	-	-	-	-	21.13	-	-	20.73
2565	-	-	20.56	21.00	-	-	-	-	-	-	-	-	(4 พ.ย.65)
4. ขายส่ง กทม. เกรดสกัดน้ำมัน													
ปี 2562	18.50	18.50	18.50	18.50	18.50	18.50	18.50	18.50	18.50	18.50	18.50	18.50	18.50
2563	18.50	-	-	-	-	-	-	-	-	-	-	-	18.50
2564	19.75	19.75	-	19.62	19.62	-	-	-	-	19.88	-	-	19.71
2565	-	-	20.15	20.38	-	-	-	-	-	-	-	-	(4 พ.ย.65)
5. ซื้อขายล่วงหน้าตลาดชิคาโก (US\$: ton , 1 ton = 36.743 Bushel)													
ปี 2562	333.75	334.46	329.20	324.22	305.27	326.58	325.43	314.60	322.42	339.84	332.93	334.92	326.97
2563	337.05	325.40	319.30	309.96	309.30	318.61	328.90	332.10	366.79	387.54	419.55	443.62	349.84
2564	504.27	507.78	519.84	538.44	577.66	537.32	523.53	504.00	469.40	451.99	454.55	473.11	505.16
2565	514.41	583.66	617.16	618.10	616.17	620.96	569.65	576.79	536.68	507.51	524.18	(3 พ.ย.65)	571.39
6. ซื้อขายล่วงหน้าตลาดชิคาโก													
ปี 2562	10.67	10.52	10.50	10.35	9.76	10.23	10.08	9.73	9.91	10.38	10.13	10.18	10.20
2563	10.31	10.25	10.30	10.17	9.98	9.99	10.40	10.42	11.56	12.18	12.86	13.42	10.99
2564	15.22	15.32	16.09	16.98	18.17	16.97	17.19	16.79	15.61	15.21	15.11	15.96	16.22
2565	17.19	19.18	20.62	20.99	21.32	21.78	20.83	20.77	19.95	19.35	19.91	(3 พ.ย.65)	20.17

ปลาป่น

ประจำสัปดาห์ที่ 1 ของเดือนพฤศจิกายน 2565 (31 ต.ค.- 4 พ.ย.65)

ผลผลิต (ล้านตัน)	ปี 62	ปี 63	ปี 64	ปี 65	% Δ	1. การผลิต ปี 2565
- โลก (คาดการณ์ ต.ค.65)	4.64	4.89	4.82	4.82		- โลก ผลผลิตและความต้องการใช้ใกล้เคียงกับปีก่อน ขณะที่สต็อกลดลงจากปีก่อนร้อยละ 9.09
- ไทย (ส.ผู้ผลิตปลาป่นไทย)	0.25	0.28	0.25	0.25		- ไทย ส.ผู้ผลิตปลาป่นไทย คาดการณ์ปริมาณผลผลิตจะใกล้เคียงเมื่อเทียบกับปีก่อน
สัดส่วนการผลิต:โปรตีน 60% ขึ้นไป ร้อยละ 45 โปรตีนต่ำกว่า 60% ร้อยละ 55						เนื่องจากจำเป็นต้องบริหารจัดการวัตถุดิบอย่างยั่งยืนจากการทำประมงที่ถูกกฎหมาย มีการรายงานและกรควบคุมที่ดี (Non-IUU) ใช้เครื่องมือทำประมงที่เป็นมิตรกับสิ่งแวดล้อม ตรวจสอบย้อนกลับได้
แหล่งวัตถุดิบ : ปลาเป็ด (เรือ) 42% รง.ทูน่า/ซูริมิ 25% เศษเหลืออื่น 33%						2. นโยบายและมาตรการนำเข้า กำหนดคราวละ 3 ปี โดยปี 2564-2566 นำเข้าได้ไม่จำกัด ปริมาณ ตามมติ กกก.นโยบายอาหาร (27 ส.ค.63) และ มติ ครม. (6 ต.ค.63) ดังนี้
การใช้ (ล้านตัน)						2.1 AFTA / FTA ไทย-นิวซีแลนด์ ไทย-ออสเตรเลีย ภาษี 0% โปรตีน 60% อาเซียน-จีน (เว้นพม่า) อาเซียน-ออสเตรเลีย-นิวซีแลนด์ ภาษี 0% ขึ้นไป และ ไทย-ชิลี ไทย-ญี่ปุ่น ลิทธิพิเศษ(DFQF) โปรตีนต่ำกว่า 60%
- โลก	5.06	5.41	5.37	5.32	-0.93	2.2 AKFTA อาเซียน-เกาหลี ภาษี 5% โปรตีน 60%
- ไทย (กรมปศุสัตว์)	0.63	0.62	0.63	0.66	4.52	2.3 FTA อาเซียน-ฮ่องกง โปรตีน 60% ขึ้นไป ปี 64-65 ภาษี 10% ปี 66 ภาษี 8% โปรตีนต่ำกว่า 60% ปี 64-65 ภาษี 7% ปี 66 ภาษี 5%
สต็อกโลก (ล้านตัน)	0.25	0.20	0.22	0.20	-9.09	2.4 จากประเทศนอกความตกลง โปรตีน 60% ขึ้นไป ภาษี 15% โปรตีนต่ำกว่า 60% ภาษี 6%
มูลค่าผลผลิตไทย (ล้านบาท)	7,940	9,102	8,387	9,522		
นำเข้า-ส่งออก (ตัน)					(ม.ค.-ก.ย.65)	
- นำเข้า	50,664	53,474	73,904	38,129		
- ส่งออก	107,680	152,147	122,773	101,553		
ประเทศคู่ค้า (ปี 64)						
- นำเข้า เมียนมาร์ 41% เวียดนาม 26% ชิลี 8% ฟิลิปปินส์ 7% สหรัฐฯ 4%						
- ส่งออก จีน 72% ญี่ปุ่น 12% บังคลาเทศ 4% เวียดนาม 4% ไต้หวัน 3%						

สถานการณ์

ในประเทศ ราคาปลาเป็ดและปลาป่นทรงตัวเท่าสัปดาห์ก่อน

ต่างประเทศ ราคาปลาป่นตลาดเปรูสัปดาห์นี้ทรงตัวที่ตันละ 1,470 US\$

ภาวะการค้าค่อนข้างเงียบเหงา และที่ผ่านมามีเงินยังคงเป็นคู่ค้ารายใหญ่ของเปรู

แนวโน้ม คาดว่าราคาปลาป่นในประเทศและต่างประเทศมีแนวโน้มสูงขึ้น

จากผลกระทบของภาวะเงินเฟ้อและราคาน้ำมันเชื้อเพลิง

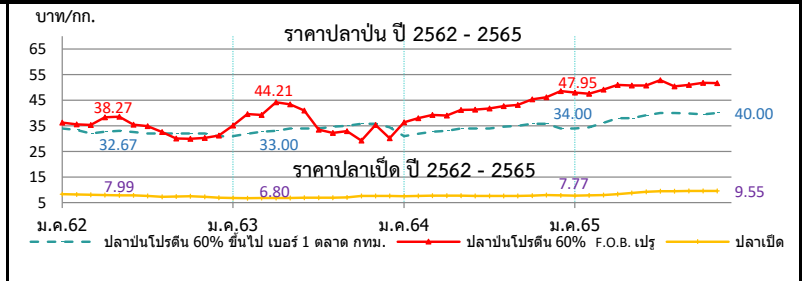

ราคา (บาท/กก.)	ม.ค.	ก.พ.	มี.ค.	เม.ย.	พ.ค.	มิ.ย.	ก.ค.	ส.ค.	ก.ย.	ต.ค.	พ.ย.	ธ.ค.	เฉลี่ย
1. ปลาเป็ด (สด) : โรงงานปลาป่นรับซื้อ													
2562	8.30	8.14	8.12	7.99	7.86	7.87	7.65	7.31	7.38	7.50	7.30	6.89	7.69
2563	6.75	6.73	6.75	6.80	6.85	6.97	6.97	6.97	6.99	7.59	7.64	7.55	7.05
2564	7.54	7.58	7.69	7.73	7.67	7.63	7.63	7.63	7.63	7.68	7.98	7.81	7.68
2565	7.77	7.82	7.98	8.24	8.75	9.26	9.46	9.47	9.55	9.55	9.55	(4 พ.ย.65)	8.85
2. ปลาป่น โปรตีน 60% ขึ้นไป เบอร์ 1													
2562	34.00	33.35	32.00	32.67	33.00	32.58	32.00	32.00	32.00	32.00	32.00	30.89	32.37
2563	30.14	31.00	31.00	31.33	32.00	32.00	32.84	33.00	33.00	33.00	32.79	31.95	32.00
2564	31.00	31.89	32.70	33.00	33.94	34.00	34.00	34.67	35.00	35.83	35.77	34.40	33.85
2565	34.00	34.42	36.13	38.00	38.00	39.10	40.00	40.00	39.86	39.44	40.00	(4 พ.ย.65)	38.09
3. ปลาป่น โปรตีน ต่ำกว่า 60% เบอร์ 1													
2562	31.00	30.35	29.00	29.67	30.00	29.58	29.00	29.00	29.00	29.00	29.00	27.89	29.37
2563	27.14	28.00	28.00	28.33	29.00	29.00	29.84	30.00	30.00	30.00	29.79	28.95	29.00
2564	28.00	28.89	29.70	30.00	30.94	31.00	31.00	31.67	32.00	32.83	32.77	31.40	30.85
2565	31.00	31.42	33.13	35.00	35.00	36.10	37.00	37.00	36.86	36.44	37.00	(4 พ.ย.65)	35.09
4. ปลาป่น โปรตีน 60% ขึ้นไป เบอร์ 2													
2562	31.00	30.35	29.00	29.67	30.00	29.58	29.00	29.00	29.00	29.00	29.00	27.89	29.37
2563	27.14	28.00	28.00	28.33	29.00	29.00	29.84	30.00	30.00	30.00	30.00	29.95	29.11
2564	29.00	29.89	30.70	31.00	31.94	32.00	32.00	32.67	33.00	33.83	33.77	32.40	31.85
2565	32.00	32.42	34.13	36.00	36.00	37.10	38.00	38.00	37.86	37.44	38.00	(4 พ.ย.65)	36.09
5. ปลาป่น โปรตีน 65% F.O.B. ตลาดเปรู (เหรียญสหรัฐ/ตัน)													
2562	1,230	1,223	1,200	1,295	1,307	1,290	1,275	1,142	1,060	1,060	1,077	1,112	1,189
2563	1,242	1,360	1,437	1,460	1,460	1,415	1,148	1,111	1,130	1,209	1,248	1,278	1,292
2564	1,305	1,364	1,375	1,343	1,419	1,415	1,382	1,390	1,407	1,460	1,504	1,554	1,410
2565	1,555	1,566	1,593	1,624	1,592	1,564	1,569	1,515	1,481	1,470	1,470	(3 พ.ย.65)	1,545
6. ปลาป่น โปรตีน 60% F.O.B. ตลาดเปรู (คิดเป็นเงินบาท)													
2562	36.31	35.52	35.32	38.27	38.58	35.40	34.86	32.61	30.08	29.88	30.30	31.22	34.03
2563	35.11	39.54	39.23	44.21	43.42	40.95	33.52	32.18	32.88	29.22	35.31	30.20	36.31
2564	36.35	37.98	39.28	39.04	41.21	41.27	41.81	42.72	43.14	45.35	46.16	48.39	41.89
2565	47.95	47.49	49.12	50.94	50.79	50.73	52.85	50.43	50.97	51.84	51.71	(3 พ.ย.65)	50.44

ที่มา : 1. สมาคมผู้ผลิตปลาป่นไทย 2-4. กรมการค้าภายใน, 5-6. <http://hammersmithtd.blogspot.com>

ข้าวสาลี

ประจำสัปดาห์ที่ 1 ของเดือนพฤศจิกายน 2565 (31 ต.ค. - 4 พ.ย.)

<p>ผลผลิต (ล้านตัน)</p> <table border="1" style="width: 100%; border-collapse: collapse;"> <thead> <tr> <th>ที่มา : USDA</th> <th>โลก</th> <th>ปี 62/63</th> <th>ปี 63/64</th> <th>ปี 64/65</th> <th>ปี 65/66</th> <th>+ - %</th> </tr> </thead> <tbody> <tr> <td>- จีน</td> <td></td> <td>133.60</td> <td>134.25</td> <td>136.95</td> <td>138.00</td> <td>0.77</td> </tr> <tr> <td>- EU</td> <td></td> <td>138.80</td> <td>126.69</td> <td>138.29</td> <td>132.10</td> <td>-4.48</td> </tr> <tr> <td>- อินเดีย</td> <td></td> <td>103.60</td> <td>107.86</td> <td>109.59</td> <td>103.00</td> <td>-6.01</td> </tr> <tr> <td>- รัสเซีย</td> <td></td> <td>73.61</td> <td>85.35</td> <td>75.16</td> <td>91.00</td> <td>21.08</td> </tr> <tr> <td>- สหรัฐ</td> <td></td> <td>52.58</td> <td>49.75</td> <td>44.79</td> <td>48.52</td> <td>8.33</td> </tr> </tbody> </table> <p>แหล่งผลิตสำคัญ ที่มา : USDA</p> <p>จีน (18%) EU* (17%) อินเดีย (13%) รัสเซีย (12%) สหรัฐ (6%)</p> <p>*EU : ฝรั่งเศส (27%) เยอรมนี (17%) โปแลนด์ (9%) โรมาเนีย (7%) อิตาลี (5%)</p> <p>ความต้องการใช้ (ล้านตัน)</p> <table border="1" style="width: 100%; border-collapse: collapse;"> <thead> <tr> <th>ที่มา : USDA</th> <th>โลก</th> <th>ปี 62/63</th> <th>ปี 63/64</th> <th>ปี 64/65</th> <th>ปี 65/66</th> <th>+ - %</th> </tr> </thead> <tbody> <tr> <td>- จีน</td> <td></td> <td>126.00</td> <td>150.00</td> <td>148.00</td> <td>144.00</td> <td>-2.70</td> </tr> <tr> <td>- EU</td> <td></td> <td>107.25</td> <td>104.75</td> <td>108.25</td> <td>108.75</td> <td>0.46</td> </tr> <tr> <td>- อินเดีย</td> <td></td> <td>95.40</td> <td>102.22</td> <td>109.88</td> <td>104.50</td> <td>-4.90</td> </tr> <tr> <td>- รัสเซีย</td> <td></td> <td>40.00</td> <td>42.50</td> <td>42.75</td> <td>45.00</td> <td>5.26</td> </tr> <tr> <td>- สหรัฐ</td> <td></td> <td>30.44</td> <td>30.41</td> <td>30.40</td> <td>29.61</td> <td>-2.60</td> </tr> </tbody> </table> <p>สต็อกปลายปี (ล้านตัน)</p> <table border="1" style="width: 100%; border-collapse: collapse;"> <thead> <tr> <th>ที่มา : USDA</th> <th>โลก</th> <th>ปี 62/63</th> <th>ปี 63/64</th> <th>ปี 64/65</th> <th>ปี 65/66</th> <th>+ - %</th> </tr> </thead> <tbody> <tr> <td>- จีน</td> <td></td> <td>150.02</td> <td>144.12</td> <td>141.76</td> <td>144.36</td> <td>1.83</td> </tr> <tr> <td>- สหรัฐ</td> <td></td> <td>27.99</td> <td>23.00</td> <td>18.21</td> <td>15.68</td> <td>-13.89</td> </tr> <tr> <td>- รัสเซีย</td> <td></td> <td>7.23</td> <td>11.38</td> <td>11.09</td> <td>15.39</td> <td>38.77</td> </tr> <tr> <td>- อินเดีย</td> <td></td> <td>24.70</td> <td>27.80</td> <td>19.50</td> <td>11.53</td> <td>-40.87</td> </tr> </tbody> </table> <p>ประเทศผู้ส่งออกสำคัญ ปริมาณ 207.69 ล้านตัน</p> <p>ที่มา : USDA รัสเซีย (20%) EU (16%) ออสเตรเลีย (12%) แคนาดา (12%) สหรัฐ (11%)</p> <p>ประเทศผู้นำเข้าสำคัญ ปริมาณ 207.69 ล้านตัน</p> <p>ที่มา : USDA อินโดนีเซีย (5%) อียิปต์ (5%) ตุรกี (5%) จีน (5%) แอลจีเรีย (4%)</p> <p style="text-align: right;">(หน่วย : ล้านตัน)</p> <p>ไทยการนำเข้า</p> <table border="1" style="width: 100%; border-collapse: collapse;"> <thead> <tr> <th>ที่มา : ศุลกากร</th> <th>อินเดีย</th> <th>ปี 2561</th> <th>ปี 2562</th> <th>ปี 2563</th> <th>ปี 2564</th> <th>ปี 2565 (ม.ค.-ก.ย.)</th> </tr> </thead> <tbody> <tr> <td>ออสเตรเลีย</td> <td></td> <td>0.020</td> <td>0.032</td> <td>0.006</td> <td>0.460</td> <td>0.082</td> </tr> <tr> <td>ยูเครน</td> <td></td> <td>0.490</td> <td>0.960</td> <td>0.540</td> <td>0.340</td> <td>0.010</td> </tr> <tr> <td>รัสเซีย</td> <td></td> <td>0.240</td> <td>-</td> <td>0.300</td> <td>-</td> <td>-</td> </tr> <tr> <td>อาร์เจนตินา</td> <td></td> <td>0.690</td> <td>0.200</td> <td>0.580</td> <td>0.200</td> <td>-</td> </tr> <tr> <td>โรมาเนีย</td> <td></td> <td>0.010</td> <td>0.220</td> <td>0.140</td> <td>0.130</td> <td>-</td> </tr> <tr> <td>อื่นๆ</td> <td></td> <td>0.380</td> <td>0.270</td> <td>0.260</td> <td>0.130</td> <td>0.000</td> </tr> <tr> <td>รวม</td> <td></td> <td>1.830</td> <td>1.682</td> <td>1.826</td> <td>1.262</td> <td>0.299</td> </tr> </tbody> </table> <p>ผู้นำเข้า 10 อันดับ (แจ้งปลัสต์) ข้อมูลปี 2564</p> <table border="1" style="width: 100%; border-collapse: collapse;"> <tbody> <tr> <td>1 ซีพีเอฟ</td> <td>6 แผลมทองสหการ</td> </tr> <tr> <td>2 เบทาโกร</td> <td>7 พนัส ฑิตมิลล์</td> </tr> <tr> <td>3 ไทย ฟู้ด อาหารสัตว์</td> <td>8 ผลิตภัณฑ์อาหารเซ็นทรัล</td> </tr> <tr> <td>4 คาร์กิลล์มีทส์ (ไทยแลนด์)</td> <td>9 ไทยสัน ฑิต (ไทยแลนด์)</td> </tr> <tr> <td>5 ชันฑิต</td> <td>10 เพอร์เฟค คอมพาเนียน กรุ๊ป</td> </tr> </tbody> </table>	ที่มา : USDA	โลก	ปี 62/63	ปี 63/64	ปี 64/65	ปี 65/66	+ - %	- จีน		133.60	134.25	136.95	138.00	0.77	- EU		138.80	126.69	138.29	132.10	-4.48	- อินเดีย		103.60	107.86	109.59	103.00	-6.01	- รัสเซีย		73.61	85.35	75.16	91.00	21.08	- สหรัฐ		52.58	49.75	44.79	48.52	8.33	ที่มา : USDA	โลก	ปี 62/63	ปี 63/64	ปี 64/65	ปี 65/66	+ - %	- จีน		126.00	150.00	148.00	144.00	-2.70	- EU		107.25	104.75	108.25	108.75	0.46	- อินเดีย		95.40	102.22	109.88	104.50	-4.90	- รัสเซีย		40.00	42.50	42.75	45.00	5.26	- สหรัฐ		30.44	30.41	30.40	29.61	-2.60	ที่มา : USDA	โลก	ปี 62/63	ปี 63/64	ปี 64/65	ปี 65/66	+ - %	- จีน		150.02	144.12	141.76	144.36	1.83	- สหรัฐ		27.99	23.00	18.21	15.68	-13.89	- รัสเซีย		7.23	11.38	11.09	15.39	38.77	- อินเดีย		24.70	27.80	19.50	11.53	-40.87	ที่มา : ศุลกากร	อินเดีย	ปี 2561	ปี 2562	ปี 2563	ปี 2564	ปี 2565 (ม.ค.-ก.ย.)	ออสเตรเลีย		0.020	0.032	0.006	0.460	0.082	ยูเครน		0.490	0.960	0.540	0.340	0.010	รัสเซีย		0.240	-	0.300	-	-	อาร์เจนตินา		0.690	0.200	0.580	0.200	-	โรมาเนีย		0.010	0.220	0.140	0.130	-	อื่นๆ		0.380	0.270	0.260	0.130	0.000	รวม		1.830	1.682	1.826	1.262	0.299	1 ซีพีเอฟ	6 แผลมทองสหการ	2 เบทาโกร	7 พนัส ฑิตมิลล์	3 ไทย ฟู้ด อาหารสัตว์	8 ผลิตภัณฑ์อาหารเซ็นทรัล	4 คาร์กิลล์มีทส์ (ไทยแลนด์)	9 ไทยสัน ฑิต (ไทยแลนด์)	5 ชันฑิต	10 เพอร์เฟค คอมพาเนียน กรุ๊ป	<p>1. สถานการณ์ ปี 2565/66 (ณ ต.ค.65)</p> <ul style="list-style-type: none"> โลก USDA คาดการณ์ผลผลิตปี 2565/66 เพิ่มขึ้นจากปีก่อน 0.25% ความต้องการใช้ลดลง 0.50% สต็อกปลายปีลดลง 3.06% สถานการณ์สงครามยูเครน-รัสเซีย ส่งผลกระทบต่อต้นทุนการผลิต ค่าระวาง และการประกันภัย เพิ่มสูงขึ้น ส่งผลให้ข้าวสาลีปรับตัวเพิ่มขึ้น 33% รัฐบาลอินเดียประกาศสั่งห้ามการส่งออกข้าวสาลี ให้มีผลบังคับใช้ทันทีโดยการขนส่งข้าวสาลีจะได้รับอนุญาตเฉพาะที่มีการออกหนังสือรับรองการชำระเงินโดยธนาคาร (letters of credit : L/C) แล้วเท่านั้น <p>2. มาตรการนำเข้าข้าวสาลี (กรม 3 พ.ค. 65)</p> <ul style="list-style-type: none"> ต้องเป็นการนำเข้าเข้ามาเพื่อใช้ในการผลิตอาหารสัตว์ในกิจการของผู้ขออนุญาตเท่านั้น กำหนดสัดส่วนการนำเข้าข้าวสาลีต่อการรับซื้อข้าวโพดเลี้ยงสัตว์ในประเทศนอกปรนเงื่อนไขในการนำเข้าข้าวสาลี โดยยกเว้นการซื้อข้าวโพดเลี้ยงสัตว์ในประเทศ 3 ส่วน ต่อการนำเข้าข้าวสาลีได้ 1 ส่วน เป็นการชั่วคราว ระหว่างเดือนพฤษภาคม - กรกฎาคม 2565 อัตรา 1 ต่อ 2 สำหรับเป็นวัตถุดิบในการผลิตอาหารสุนัขและแมว ยกเว้นสำหรับเป็นวัตถุดิบในการผลิตอาหารกุ้ง <p>3. อัตราการนำเข้า</p> <ul style="list-style-type: none"> พริก. พิกัดอัตราศุลกากร 2565 (ฉบับที่ 7) ที่ กก.ละ 2.75 บาท แต่ได้รับการยกเว้น ในปี 2550 ตามประกาศกระทรวงการคลัง เรื่อง การลดอัตราอากรและยกเว้นอากรศุลกากร ตามมาตรา 12 ผูกพันภายใต้ WTO 27% อัตราตามสภาพ ภายใต้ความตกลง FTA อาเซียน - จีน - อินเดีย - ญี่ปุ่น - เกาหลี - ออสเตรเลีย - นิวซีแลนด์ ยกเว้นอากร ภายใต้ความตกลง FTA ไทย - ออสเตรเลีย - ชิลี - อินเดีย - พม่า - ดอยจุง - นิวซีแลนด์ -เปรู ยกเว้นอากร <p>4. มาตรการกำกับดูแล</p> <ol style="list-style-type: none"> ผู้นำเข้าเป็นเจ้าของกิจการผลิตอาหารสัตว์และได้รับการขึ้นทะเบียนไว้ตามกฎหมายว่าด้วยการควบคุมคุณภาพอาหารสัตว์ และไม่เป็นผู้อยู่ระหว่างถูกระงับการออกใบอนุญาตนำเข้า/ปฏิบัติตามพระราชบัญญัติควบคุมคุณภาพอาหารสัตว์ พ.ศ. 2558 /เป็นอาหารสัตว์ควบคุมเฉพาะที่ต้องขอใบอนุญาตนำเข้าจากกรมปลัสต์/ผู้ขออนุญาตยื่นขออนุญาตนำเข้าต่อกรมปลัสต์ การควบคุมการขนย้าย ประกาศคณะกรรมการ กกร. ฉบับที่ 21 พ.ศ. 2565 กำหนดให้สินค้าข้าวสาลีเป็นสินค้าควบคุมการขนย้าย ที่มีปริมาณครั้งละ 10,000 กก. ขึ้นไปเข้าหรือออกจากเข้าหรือออกจากห้องที่ 2 จังหวัด (1.กทม. เขตคลองเตย 2.ชลบุรี อ.ศรีราชา เว้นแต่จะได้รับการอนุญาตจากประธานคณะกรรมการส่วนจังหวัดด้วยราคาสินค้าและบริการ (จกร.) หรือผู้ที่ประธาน กกร มอบหมาย หรือพาณิชย์จังหวัด การแจ้งปริมาณการครอบครอง การนำเข้า สถานที่เก็บ การตรวจสอบสต็อก ตามประกาศคณะกรรมการ กกร. ฉบับที่ 22 พ.ศ. 2565 <p>5. อัตราการทดแทน ข้าวสาลี 1 กก. ทดแทนข้าวโพดฯ ในสูตรอาหารสัตว์ได้ ดังนี้</p> <ul style="list-style-type: none"> ไก่ 0.89 - 0.92 กก. สุกร 0.81 - 0.92 กก.
ที่มา : USDA	โลก	ปี 62/63	ปี 63/64	ปี 64/65	ปี 65/66	+ - %																																																																																																																																																																																				
- จีน		133.60	134.25	136.95	138.00	0.77																																																																																																																																																																																				
- EU		138.80	126.69	138.29	132.10	-4.48																																																																																																																																																																																				
- อินเดีย		103.60	107.86	109.59	103.00	-6.01																																																																																																																																																																																				
- รัสเซีย		73.61	85.35	75.16	91.00	21.08																																																																																																																																																																																				
- สหรัฐ		52.58	49.75	44.79	48.52	8.33																																																																																																																																																																																				
ที่มา : USDA	โลก	ปี 62/63	ปี 63/64	ปี 64/65	ปี 65/66	+ - %																																																																																																																																																																																				
- จีน		126.00	150.00	148.00	144.00	-2.70																																																																																																																																																																																				
- EU		107.25	104.75	108.25	108.75	0.46																																																																																																																																																																																				
- อินเดีย		95.40	102.22	109.88	104.50	-4.90																																																																																																																																																																																				
- รัสเซีย		40.00	42.50	42.75	45.00	5.26																																																																																																																																																																																				
- สหรัฐ		30.44	30.41	30.40	29.61	-2.60																																																																																																																																																																																				
ที่มา : USDA	โลก	ปี 62/63	ปี 63/64	ปี 64/65	ปี 65/66	+ - %																																																																																																																																																																																				
- จีน		150.02	144.12	141.76	144.36	1.83																																																																																																																																																																																				
- สหรัฐ		27.99	23.00	18.21	15.68	-13.89																																																																																																																																																																																				
- รัสเซีย		7.23	11.38	11.09	15.39	38.77																																																																																																																																																																																				
- อินเดีย		24.70	27.80	19.50	11.53	-40.87																																																																																																																																																																																				
ที่มา : ศุลกากร	อินเดีย	ปี 2561	ปี 2562	ปี 2563	ปี 2564	ปี 2565 (ม.ค.-ก.ย.)																																																																																																																																																																																				
ออสเตรเลีย		0.020	0.032	0.006	0.460	0.082																																																																																																																																																																																				
ยูเครน		0.490	0.960	0.540	0.340	0.010																																																																																																																																																																																				
รัสเซีย		0.240	-	0.300	-	-																																																																																																																																																																																				
อาร์เจนตินา		0.690	0.200	0.580	0.200	-																																																																																																																																																																																				
โรมาเนีย		0.010	0.220	0.140	0.130	-																																																																																																																																																																																				
อื่นๆ		0.380	0.270	0.260	0.130	0.000																																																																																																																																																																																				
รวม		1.830	1.682	1.826	1.262	0.299																																																																																																																																																																																				
1 ซีพีเอฟ	6 แผลมทองสหการ																																																																																																																																																																																									
2 เบทาโกร	7 พนัส ฑิตมิลล์																																																																																																																																																																																									
3 ไทย ฟู้ด อาหารสัตว์	8 ผลิตภัณฑ์อาหารเซ็นทรัล																																																																																																																																																																																									
4 คาร์กิลล์มีทส์ (ไทยแลนด์)	9 ไทยสัน ฑิต (ไทยแลนด์)																																																																																																																																																																																									
5 ชันฑิต	10 เพอร์เฟค คอมพาเนียน กรุ๊ป																																																																																																																																																																																									

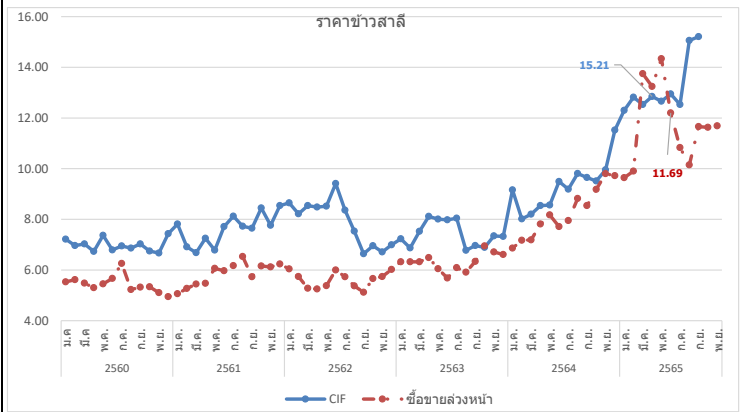

ปี	ม.ค.	ก.พ.	มี.ค.	เม.ย.	พ.ค.	มิ.ย.	ก.ค.	ส.ค.	ก.ย.	ต.ค.	พ.ย.	ธ.ค.	รวม/เฉลี่ย
ราคา CIF (บาท/กก.) ที่มา : กรมศุลกากร													
ปี 2560	7.22	6.97	7.03	6.73	7.37	6.79	6.95	6.86	7.03	6.75	6.67	7.43	6.98
ปี 2561	7.81	6.91	6.68	7.26	6.78	7.71	8.12	7.73	7.65	8.44	7.77	8.54	7.62
ปี 2562	8.65	8.22	8.54	8.48	8.52	9.41	8.36	7.53	6.64	6.96	6.71	6.99	7.92
ปี 2563	7.23	6.87	7.53	8.11	8.01	7.98	8.04	6.78	6.96	6.89	7.35	7.32	7.42
ปี 2564	9.16	8.01	8.20	8.54	8.56	9.49	9.19	9.81	9.65	9.51	9.95	11.52	9.30
ปี 2565	12.30	12.82	12.53	12.85	12.66	12.95	12.53	15.06	15.21				13.21
ราคาซื้อขายล่วงหน้า (บาท/กก.) ที่มา : CME GROUP (Chicago Mercantile Exchange)													
ปี 2560	5.53	5.62	5.48	5.30	5.45	5.67	6.26	5.23	5.32	5.33	5.11	4.95	5.44
ปี 2561	5.06	5.27	5.44	5.47	6.07	5.97	6.17	6.53	5.74	6.15	6.12	6.24	5.85
ปี 2562	6.04	5.74	5.28	5.25	5.38	6.00	5.73	5.37	5.12	5.66	5.74	6.02	5.61
ปี 2563	6.32	6.32	6.32	6.49	6.05	5.68	6.09	5.91	6.34	6.95	6.71	6.61	6.32
ปี 2564	7.22	7.17	7.19	7.81	8.17	7.71	7.95	8.82	8.54	9.18	9.80	9.72	8.27
ปี 2565	9.44	9.70	13.74	13.22	14.39	12.96	10.81	10.33	11.66	12.13	11.69		11.82

ข้าวบาร์เลย์

ประจำสัปดาห์ที่ 1 ของเดือนพฤศจิกายน 2565 (31 ต.ค. - 4 พ.ย.)

		ปี 62/63	ปี 63/64	ปี 64/65	ปี 65/66	+ - %							
ผลผลิต (ล้านตัน)							1. สถานการณ์ ปี 2565/66 ณ ต.ค. 65						
ที่มา : USDA	โลก	158.37	180.91	145.56	149.02	2.38	<ul style="list-style-type: none"> โลก USDA คาดการณ์ผลผลิตปี 2565/66 เพิ่มขึ้นจากปีก่อน 2.38% ความต้องการใช้เพิ่มขึ้น 0.77% สต็อกปลายปีลดลง 1.37% สถานการณ์สงครามยูเครน-รัสเซีย ส่งผลกระทบต่อต้นทุนการผลิต ค้าขาย และการประกันภัย เพิ่มสูงขึ้นส่งผลให้ข้าวบาร์เลย์ปรับตัวเพิ่มขึ้น 41 % ขณะนี้ในช่วงปลายฤดูการผลิตของออสเตรเลีย ซึ่งผลผลิตออกสู่ตลาดใกล้หมดแล้ว และจะออกสู่ตลาดใหม่ประมาณเดือน พ.ย. 65 						
	- EU	55.18	54.23	52.05	50.10	-3.75	2. อัตราการนำเข้า <ul style="list-style-type: none"> พริก วิกฤติตราศุลกากร 2565 (ฉบับที่ 7) ที่ กก.ละ 2.75 บาท ผูกพันภายใต้ WTO 27% ตามอัตราสภาพ ภายใต้ความตกลง FTA อาเซียน - จีน - อินเดีย - ญี่ปุ่น -เกาหลี - ออสเตรเลีย - นิวซีแลนด์ ยกเว้นอากร ภายใต้ความตกลง FTA ไทย - ออสเตรเลีย - จีน - อินเดีย - พม่า - คอซง - นิวซีแลนด์ -เปรู ยกเว้นอากร 						
	- รัสเซีย	19.94	20.63	17.51	21.00	19.97	3. มาตราการกำกับดูแล						
	- ออสเตรเลีย	10.13	14.65	13.91	12.20	-12.29	1. ผู้นำเข้าเป็นเจ้าของกิจการผลิตอาหารสัตว์และได้รับการขึ้นทะเบียนไว้ตามกฎหมายว่าด้วยการควบคุมคุณภาพอาหารสัตว์ และไม่เป็นผู้ที่อยู่ระหว่างถูกระงับการออกใบอนุญาตนำเข้า/ปฏิบัติตามพระราชบัญญัติควบคุมคุณภาพอาหารสัตว์ พ.ศ. 2558 /เป็นอาหารสัตว์ควบคุมเฉพาะที่ต้องขอใบอนุญาตนำเข้าจากกรมปศุสัตว์/ผู้ขออนุญาตยื่นขออนุญาตนำเข้าต้องกรมปศุสัตว์						
	- แคนาดา	10.38	10.74	6.96	9.90	42.24	2. การควบคุมการขนถ่าย (ประกาศ กกร. ฉบับที่ 23 พ.ศ. 2565) กำหนดให้ห้ามขนถ่ายข้าวบาร์เลย์ ที่มีปริมาณครั้งละ 10,000 กก. ขึ้นไป เข้ามาหรือออกจากท้องที่ 2 จังหวัด (1.กทม. เขตคลองเตย 2. ชลบุรี อ.ศรีราชา) เว้นแต่จะได้รับอนุญาตจากประธานคณะกรรมการส่วนจังหวัดว่าด้วยราคาสินค้าและบริการ (กจร.) หรือผู้ที่ประธาน กจร. มอบหมายหรือพาณิชย์จังหวัด						
	- UK	8.05	8.12	6.96	7.05	1.28	3. การแจ้งปริมาณการครอบครอง การนำเข้า สถานที่เก็บ สถานที่ตรวจสอบสต็อก ตามประกาศคณะกรรมการ กกร. ฉบับที่ 19 พ.ศ. 2564						
ความต้องการใช้ (ล้านตัน)							4. อัตราการทดแทน ข้าวบาร์เลย์ 1 กก. ทดแทนข้าวโพด ในสูตรอาหารสัตว์ได้ ดังนี้						
ที่มา : USDA	โลก	156.82	161.84	148.13	149.27	0.77	<ul style="list-style-type: none"> ไก่ 0.93 - 1.03 กก. สุกร 0.78 - 0.97 กก. 						
	- EU	49.50	48.25	45.45	45.90	0.99	ผู้นำเข้า 10 อันดับ (แจ้งปศุสัตว์) ข้อมูลปี 2564						
	- รัสเซีย	15.40	14.40	14.30	14.90	4.20	1 กรุงเทพโปรดิ้ว 6 ส.ไทยเจริญพรพาณิชย์ 2 ไทยฟิวส์ อาหารสัตว์ 7 เอ.พี.เอ็ม อะโกร 3 วี.ซี.เอฟ.กรุ๊ป 8 ชันฟีด 4 เอส.พี.เอ็ม อาหารสัตว์ 9 พันัส ฟีดมิลล์ 5 เบทาโกร จำกัด (มหาชน) 10 ไทลัน ฟีด (ไทยแลนด์) จำกัด						
	- จีน	8.00	13.00	11.40	11.60	1.75							
	- ตุรกี	8.50	8.99	7.40	7.50	1.35							
	- แคนาดา	8.11	7.75	5.48	6.90	25.91							
สต็อกปลายปี (ล้านตัน)													
ที่มา : USDA	โลก	21.71	20.79	18.21	17.96	-1.37							
	- EU	5.21	5.01	5.26	5.26	0.00							
	- ออสเตรเลีย	2.71	2.52	2.72	2.72	0.00							
	- ยูเครน	0.95	0.66	0.88	0.98	11.36							
	- US	1.75	1.56	0.92	1.38	50.00							
ประเทศผู้ส่งออกสำคัญ (30.12 ล้านตัน)													
ที่มา : USDA	ออสเตรีย (22.55%) ยุโรป (21.20%) รัสเซีย (20.19%)												
	อาร์เจนตินา (12.45%) แคนาดา (10.10%) ยูเครน (6.06%)												
ประเทศผู้นำเข้าสำคัญ (30.12 ล้านตัน)													
ที่มา : USDA	จีน (31.97%) ซาอุดีอาระเบีย (15.82%) อิหร่าน (8.41%)												
	ญี่ปุ่น (4.04%) EU (3.37%)												
(หน่วย : ตัน)													
ไทยการนำเข้า (หน่วย : ตัน)		ปี 2561	ปี 2562	ปี 2563	ปี 2564	ปี 2565 (ม.ค.-ก.ย.)							
ที่มา : ศุลกากร	ออสเตรีย	148,217	383,704	793,654	755,567	82,971							
	UK	1	1	2	1	2							
	จีน	1.10	-	-	0.50	1							
	เนเธอร์แลนด์	141	-	47	-	-							
	สหรัฐ	-	16	37	-	2							
	ยูเครน	50	50	150	0.03	0							
	อื่น ๆ	1	0.05	0.005	1	0							
	รวม	148,410	383,772	793,890	755,569	82,976							

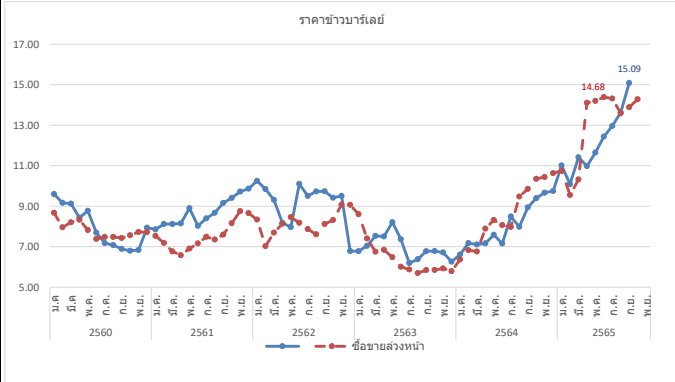

กรมการค้าภายใน กระทรวงพาณิชย์

ภาคตัดขวาง

ประจำสัปดาห์ที่ 1 ของเดือนพฤศจิกายน 2565 (31 ต.ค. - 4 พ.ย.)

ที่มา : FAO	หน่วย : ล้านตัน	ปี 62	ปี 63	ปี 64	ปี 65	+ - %
ผลผลิต		60.18	53.59	58.12	59.88	3.03
- สหรัฐ		46.56	41.44	44.62	46.28	3.72
- จีน		6.51	5.63	6.22	6.10	-1.93
- ยุโรป		3.67	3.30	3.84	3.79	-1.30
- แคนาดา		1.70	1.53	1.58	1.61	1.90
- ไทย		0.70	0.67	0.67	0.74	10.45
ความต้องการใช้		59.85	53.29	58.32	59.88	2.67
- สหรัฐ		36.07	30.75	34.22	35.73	4.41
- จีน		6.64	5.79	6.38	6.27	-1.72
- ยุโรป		3.87	3.43	4.02	3.98	-1.00
- เม็กซิโก		1.88	1.99	1.96	1.97	0.51
- แคนาดา		1.70	1.75	1.79	1.82	1.68
นำเข้า		11.79	11.88	12.03	11.97	-0.50
ส่งออก		12.12	12.17	11.82	11.97	1.27
ประเทศผู้ส่งออกสำคัญ	สหรัฐ (90.27%) ยุโรป (2.90%) แคนาดา (2.81%) รัสเซีย (0.85%) ออสเตรเลีย (0.60%)					
ประเทศผู้นำเข้าสำคัญ	เม็กซิโก (16.44%) เกาหลีใต้ (10.18%) เวียดนาม (9.97%) ตุรกี (9.14%) อินโดนีเซีย (7.28%)					
ราคาผู้ผลิตภาคตัดขวางสำคัญของโลก		ปี 2562	ปี 2563	ปี 2564	ปี 2565	+ - %
- US		4.92	6.63	6.05	5.72	-5.45
- จีน		5.28	5.22	7.62	6.72	-11.81
- ยุโรป		7.12	10.06	9.40	9.28	-1.28
- แคนาดา		4.92	6.63	6.03	6.17	2.32
- ไทย		6.29	5.54	7.46	6.28	-15.82
ไทย						(หน่วย : ตัน)
การนำเข้า		ปี 2561	ปี 2562	ปี 2563	ปี 2564	ปี 2565 (ม.ค.-ก.ย.)
ที่มา : ศุลกากร	อเมริกา	879,408	564,880	609,087	367,146	106,674
	ลาว	22,002	19,783	20,110	10,442	10,864
	อื่นๆ	0.30	0.04	394	105	-
	รวม	901,410	584,663	629,591	377,693	117,538
ผู้นำเข้า 10 อันดับ						
ที่มา : ศุลกากร	1 กรุงเทพบรูไน					6 อาหารสัตว์ไทยสวนหลวง
	2 ไทย ฟู้ดส์ อาหารสัตว์					7 เอสพีที ฟีดซัพพลาย
	3 ส.ไทยเจริญพรพาณิชย์					8 เอ.เอ็น.พี อกริเทรค
	4 เฟดมาร์ท					9 โพรโด อินเตอร์
	5 โพรเกรส (59) อิมพอร์ต เอจิกซ์พอร์ต					10 ซันฟีด
สถานการณ์รายสัปดาห์ (U.S. Grains Council)						
F.O.B. ภาคตัดขวาง	ราคาสัปดาห์นี้อยู่ที่ 13.06 บาท/กก. (345.00 เหรียญสหรัฐฯ/ตัน) ปรับตัวเพิ่มขึ้นจากสัปดาห์ก่อน 0.03 บาท/กก. (0.23%)					
	เนื่องจากผลผลิตในเดือนกันยายนลดลง ในขณะที่ความต้องการใช้เพิ่มขึ้นอย่างต่อเนื่อง					

1. ภาค DDGS คือ Distillers Dried Grains With Solubles ผลิตภัณฑ์ที่เหลือจากการผลิตเอทานอลจากธัญพืชด้วยข้าวโพด โดยการกลั่นแยกเอทานอลออกแล้วนำกากที่เหลือไปทำให้แห้ง

- มีลักษณะเป็นผงขาวสีเหลืองทอง มีกลิ่นหอม ของแอลกอฮอล์และน้ำตาลไซรัป
- นำมาใช้ผลิตอาหารสัตว์ (ทั้งผงแห้งและอัดเม็ด) โดยเฉพาะอาหารวัวเนื้อ/วัวนม/สุกร/ไก่
- ทดแทนได้ทั้งแหล่งพลังงานและโปรตีน โดยมีโปรตีน 26-28% (ระดับโปรตีนข้าวโพด 8%) ระดับโปรตีนกากถั่วเหลือง (44%)
- อาหารวัวเนื้อ/วัวนม/สุกร/ไก่

2. สถานการณ์ ปี 2565 (ที่มา : FAO) ณ ก.ย. 65

- FAO คาดการณ์ผลผลิตปี 2565 เพิ่มขึ้นจากปีก่อน 3.03% เพิ่มความต้องการใช้เพิ่มขึ้น 2.67%
- คาดว่าพื้นที่ของอุตสาหกรรมเพาะเลี้ยงสัตว์น้ำจะเพิ่มความต้องการใช้ DDGS อย่างไรก็ตามความต้องการใช้ยังขึ้นอยู่กับอุตสาหกรรมเอทานอล แอลกอฮอล์ เป็นต้น

3. อัตราการนำเข้า

- พรก. พิกัดอัตราศุลกากร 2565 (ฉบับที่ 7) ที่ กก.ละ 10 บาท
- ผูกพันภายใต้ WTO 9% ตามอัตราสภาพ
- ภายใต้ความตกลง FTA อาเซียน - จีน - อินเดีย - ญี่ปุ่น - เกาหลี - ออสเตรเลีย - นิวซีแลนด์ **ยกเว้นอากร**
- ภายใต้ความตกลง FTA ไทย - ออสเตรเลีย - ซิลิ - ญี่ปุ่น - นิวซีแลนด์ **เปรู ยกเว้นอากร**

4. ระเบียบ วิธีปฏิบัติในการนำเข้า

1. ผู้นำเข้าเป็นเจ้าของกิจการผลิตอาหารสัตว์และได้รับการขออนุญาตนำเข้าจากกรมควบคุมคุณภาพอาหารสัตว์ และไม่เป็นผู้อยู่ระหว่างถูกระงับการออกใบอนุญาตนำเข้า/ปฏิบัติตามพระราชบัญญัติควบคุมคุณภาพอาหารสัตว์ พ.ศ. 2558 / เป็นอาหารสัตว์ควบคุมเฉพาะที่ต้องขอใบอนุญาตนำเข้าจากกรมปศุสัตว์/ผู้ขออนุญาตยื่นขออนุญาตนำเข้าต่อกรมปศุสัตว์
2. การแจ้งปริมาณการครอบครอง การนำเข้า สถานที่เก็บ การตรวจสอบสต็อก ตามประกาศ กกร. ฉบับที่ 16 พ.ศ. 2565

3. อัตราการทดแทน DDGS 1 กก. ทดแทนข้าวโพด ในสูตรอาหารสัตว์ได้ ดังนี้

- **ไก่** 0.32 - 0.40 กก.
- **สุกร** 0.52 - 0.70 กก.

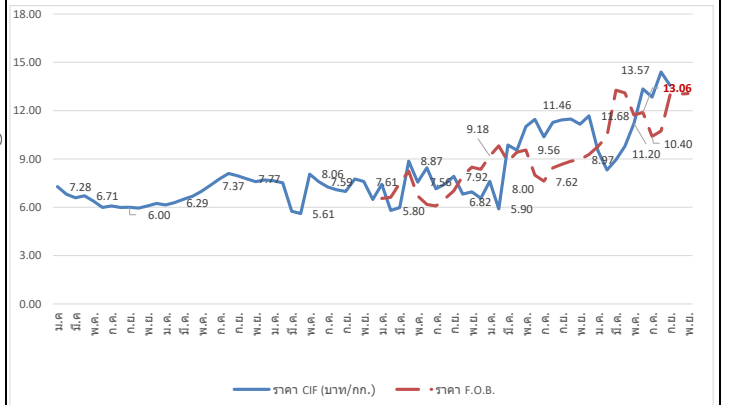

ปี	ม.ค.	ก.พ.	มี.ค.	เม.ย.	พ.ค.	มิ.ย.	ก.ค.	ส.ค.	ก.ย.	ต.ค.	พ.ย.	ธ.ค.	รวม/เฉลี่ย
ราคา CIF (บาท/กก.) ที่มา : กรมศุลกากร													
ปี 2560	7.28	6.81	6.59	6.71	6.38	5.99	6.08	5.99	6.00	5.95	6.08	6.24	6.34
ปี 2561	6.14	6.29	6.50	6.69	6.99	7.37	7.77	8.10	7.95	7.77	7.60	7.70	7.24
ปี 2562	7.65	7.52	5.75	5.61	8.06	7.59	7.26	7.08	6.99	7.75	7.61	6.48	7.11
ปี 2563	7.43	5.80	5.98	8.87	7.56	8.45	7.15	7.44	7.92	6.82	6.96	6.56	7.25
ปี 2564	7.61	5.90	9.87	9.55	11.01	11.46	10.37	11.27	11.43	11.48	11.16	11.68	10.23
ปี 2565	9.51	8.32	8.95	9.79	11.20	13.35	12.84	14.40	13.57				11.33
ราคา F.O.B. (บาท/กก.) ที่มา U.S. Grains Council													
ปี 2563	6.55	6.62	7.50	8.24	6.70	6.18	6.08	6.53	7.02	7.95	8.49	8.36	7.19
ปี 2564	9.18	9.82	8.84	9.42	9.56	8.00	7.62	8.45	8.67	8.86	8.97	9.28	8.89
ปี 2565	9.77	10.41	13.27	13.10	11.73	11.89	11.41	10.74	12.35	13.13	13.06		11.90

มะพร้าวผลแก่

ประจำสัปดาห์ที่ 1 ของเดือนพฤศจิกายน 2565 (31 ต.ค. - 4 พ.ย.65)

ผลผลิต : ล้านตัน	ปี 62	ปี 63	ปี 64	ปี 65	%Δ
โลก พืชน้ำมัน (USDA)	580.82	607.47	604.51	646.59	↑ 6.96
เนื้อมะพร้าวแห้ง	5.70	5.59	5.86	5.86	
น้ำมันมะพร้าว	3.49	3.46	3.59	3.59	
ไทย มะพร้าวผลแก่ (สศก.)	0.87	0.87	0.91	0.95	↑ 3.63
การใช้ใน ปท. (สศก.) (ล้านตัน)	1.52	1.27	1.15	1.26	↑ 9.66
สัดส่วนการใช้ : บริโภคโดยตรง 35 % / อุตสาหกรรม กะทิสำเร็จรูป 60 % / สกัดน้ำมัน 5%					
มูลค่าผลผลิต (ล้านบาท)	8,420	8,878	8,063	6,681	
นำเข้า : ตัน ผล	179,551	356,934	196,332	123,155	
เนื้อแห้ง	0.005	134.08	-	18.00	
น้ำมันทั้งหมด	6,164	12,097	9,149	1,171	
กะทิ	40,098	61,453	56,983	33,954	
ส่งออก : ตัน ผล	63,436	100,289	137,641	107,450	
เนื้อแห้ง	97,943	43,018	4,729	2,518	
น้ำมันทั้งหมด	2,308	2,120	1,869	240	
กะทิ	263,121	250,769	239,163	159,288	
ช่วงออกสู่ตลาด	ออกตลอดปี	ออกมาก : เม.ย. - ก.ค.			
แหล่งผลิตสำคัญ	ประจวบฯ 44.81%, ชุมพร 13.44%, สุราษฎร์ฯ 7.93%, นครศรีฯ 7.52%				
จำนวนครัวเรือน (ครัวเรือน)	163,104	163,104	168,528	168,528	
เนื้อที่ให้ผล : ไร่	0.774	0.777	0.802	0.821	↑ 2.39
ผลผลิตต่อไร่ : กก.	1,120	795	813	822	↑ 1.11

1. สถานการณ์ ปี 2565 กษ.คาดการณ์ผลผลิตเพิ่มขึ้นเนื่องจากสภาพอากาศเอื้ออำนวย โรคและแมลงระบาดลดลง ประกอบกับมะพร้าวที่ปลูกในพื้นที่ว่างเปล่าปี 60 เริ่มให้ผลผลิตมากขึ้น

2. การจัดระบบการนำเข้า ปี 2563 - 2565 (มติ คกก.พืชน้ำมันและน้ำมันพืช 16 ก.ค.63, 21 ธ.ค.63, 19 ส.ค.64, 15 ธ.ค.64, 22 ก.ย.65 และมติ ครม. 20 ต.ค.63, 5 ต.ค.64)

	ในโควตา		นอกโควตา	
	ปริมาณ (ตัน)	ภาษี	ปริมาณ (ตัน)	ภาษี
มะพร้าวผล	2,317	20%	54%	54%
เนื้อฝอย	10	20%	54%	54%
น้ำมัน	401	20%	52%	52%
เนื้อแห้ง	1,157	20%	36%	36%

การบริหารการนำเข้า ปี 2563 - 2565

1) ผู้นำเข้าในโควตาต้องเป็นโรงงานที่ใช้เป็นวัตถุดิบในกิจการของตนเองและยังดำเนินการอยู่

2) กำหนดช่วงเวลานำเข้ามะพร้าวผลและมะพร้าวเนื้อแห้ง 2 ช่วง คือ ม.ค.-ก.พ. และ ก.ย.-ธ.ค. ส่วนมะพร้าวฝอย และน้ำมันมะพร้าว นำเข้าได้ตลอดทั้งปี

- AFTA ภาษีนำเข้ามะพร้าวผล/เนื้อฝอย/น้ำมันมะพร้าว 0% และเนื้อแห้ง 5% ไม่จำกัดปริมาณ โดยกำหนดช่วงเวลานำเข้า 2 ช่วง คือ ม.ค.-ก.พ. และ ก.ย.-ธ.ค.

3. มติคกก.พืชน้ำมันและน้ำมันพืช (22 ก.ย.65)

- เปิดตลาด ปี 2566-2568 เช่นเดียวกับ ปี 2563-2565

- ผู้ประกอบการยื่นดีเซลการนำเข้ามะพร้าวภายใต้กรอบ AFTA ปี 2565 ช่วง 2 (ก.ย.-ธ.ค.) - ขอความร่วมมือผู้ประกอบการชะลอการนำเข้าภายใต้กรอบ WTO นอกโควตา

4. มาตรการปกป้องพิเศษ (SSG) ภายใต้ WTO และ AFTA โดยกำหนด Trigger volume ปี 2565 ที่ปริมาณ 305,336 ตัน เมื่อปริมาณนำเข้าถึง Trigger volume การนำเข้า WTO นอกโควตาปรับภาษิจาก 54% เป็น 72% และ AFTA ปรับภาษิจาก 0% เป็น 72%

5. กำหนดค่านำเข้า 2 ด้าน : ท่าเรือกรุงเทพฯ และท่าเรือแหลมฉบัง

6. มาตรการภายในประเทศ :

- การควบคุมการขนย้าย มะพร้าวผลและผลิตภัณฑ์ ที่นำเข้ามาจากต่างประเทศเข้าและออกจากพื้นที่ 8 จังหวัด 16 อำเภอ ได้แก่ กทม. ชลบุรี สงขลา สตูล สุราษฎร์ธานี นครราชสีมา ชุมพรและปัตตานี ดังนี้

1) มะพร้าวผลแก่ ครั้งละตั้งแต่ 7,000 กก.ขึ้นไป 2) เนื้อมะพร้าวขาว ครั้งละตั้งแต่ 2,500 กก.ขึ้นไป 3) มะพร้าวเนื้อแห้ง ครั้งละตั้งแต่ 1,500 กก. ขึ้นไป ผลการดำเนินการ ปี 61: 10,999 ตัน ปี 62: 178,792 ตัน ปี 63: 360,940 ตัน ปี 64: 202,138 ตัน ปี 65 (ม.ค.-ก.ย.): 133,800 ตัน

- ขอความร่วมมือโรงงานแปรรูปปรับซื้อมะพร้าวผลจากเกษตรกรในประเทศเพิ่มขึ้นในราคาหน้าสวนไม่ต่ำกว่าต้นทุนการผลิต หรือไม่ต่ำกว่า 10-12 บาท/ผล (8 มิ.ย.65)

- ขอความร่วมมือ สทผ. เข้มงวดการอนุญาตและตรวจสอบการขนย้ายมะพร้าว (กกร.)

นำเข้า (ม.ค.-ก.ย.65)	ผล : อินโดฯ (67%) เวียดนาม (33%) / ฝอย : เวียดนาม (45%) อินโดฯ (27%) / น้ำมัน (รวม) : อินโดนีเซีย (87%) กะทิ : เวียดนาม (93%) อินโด (5%)
ส่งออก (ม.ค.-ก.ย.65)	ผล : จีน (92%) / ฝอย : สหรัฐฯ (43%) ปากีสถาน (20%) / แห้ง : จีน (95%) / น้ำมัน (รวม) : เยอรมัน (30%) อังกฤษ (15%) กะทิ : สหรัฐฯ (83%) แคนาดา (19%)

สถานการณ์ปัจจุบัน

ผลผลิตออกสู่ตลาดน้อยลง ภาวะการค้าสองตัวขึ้นจากโรงงานชะลอการนำเข้าและรับซื้อมะพร้าวในประเทศอย่างต่อเนื่อง ราคาที่เกษตรกรขายได้เฉลี่ยซึ่งประเทศปรับตัวสูงขึ้นมาอยู่ที่ 9.00 บาท/ผล ทั้งนี้ ราคาในแหล่งผลิตสำคัญยังทรงตัว ได้แก่ จ.ชุมพร: 7-8 บาท/ผล จ.สุราษฎร์ธานี: 7-8 บาท/ผล และ จ.นครศรีธรรมราช: 4-5 บาท/ผล ยกเว้น จ.ประจวบคีรีขันธ์ปรับตัวสูงขึ้นจาก 8-10 บาท/ผล มาอยู่ที่ 9-11 บาท/ผล

แนวโน้ม

- ผลผลิตออกสู่ตลาดน้อย แนวโน้มภาวะการค้าและราคาปรับตัวสูงขึ้น แต่หากเทียบราคาเฉลี่ยทั้งปีก็ปีที่ผ่านมาจะต่ำกว่า เนื่องจากโรงงานยังมีสต็อกผลิตภัณฑ์รอการจำหน่ายอยู่จำนวนหนึ่ง

- ผลผลิต ธ.ค.65 จะออกสู่ตลาด 66,765 ตัน เพิ่มขึ้นจาก พ.ย.65 (59,578 ตัน) 12.06%

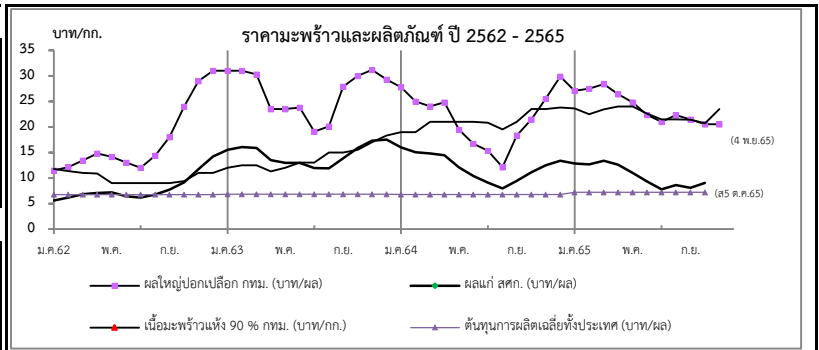

ราคาเกษตรกรขายได้	ปี	ม.ค.	ก.พ.	มี.ค.	เม.ย.	พ.ค.	มิ.ย.	ก.ค.	ส.ค.	ก.ย.	ต.ค.	พ.ย.	ธ.ค.	เฉลี่ย
มะพร้าวผลแก่ใหญ่ (สศก.)	2562	5.59	6.18	6.81	7.08	7.16	6.41	6.16	6.79	7.69	9.17	11.71	14.21	7.76
	2563	15.54	16.06	15.88	13.51	12.97	12.98	11.92	11.91	13.85	15.89	17.29	17.52	14.36
(บาท/ผล)	2564	16.56	15.03	14.82	14.43	12.08	10.40	9.09	7.93	9.43	11.12	12.47	13.35	12.37
	2565	12.87	12.67	13.37	12.63	11.00	9.33	7.77	8.64	8.08	9.00	20.50	20.50	10.54
ราคาตลาด กทม. ขายส่ง														
มะพร้าวผล (ปอก)	2562	11.50	12.13	13.45	14.83	14.13	13.00	12.00	14.39	18.00	24.00	29.00	31.00	17.29
ทับสะแก ผลใหญ่ (บาท/ผล)	2563	31.00	31.00	30.32	23.52	23.50	23.81	19.11	20.08	27.90	30.00	31.18	29.26	26.72
	2564	27.77	25.00	24.04	24.79	19.44	16.69	15.35	12.14	18.31	21.31	25.55	29.85	21.69
	2565	27.10	27.50	28.41	26.41	24.83	22.38	21.00	22.30	21.50	20.50	20.50	20.50	23.86
เนื้อแห้ง 90%														
(หน้าโรงงาน)	2562	11.75	11.37	11.00	10.89	9.00	9.00	9.00	9.00	9.00	9.38	11.00	11.00	10.12
(บาท/กก.)	2563	12.02	12.50	12.50	11.00	12.00	13.00	13.00	15.00	15.00	15.50	17.00	18.33	13.90
	2564	19.00	19.00	21.00	21.00	21.00	21.00	20.85	19.50	21.02	23.50	23.50	23.83	21.18
	2565	23.63	22.50	23.46	24.00	24.00	22.64	21.50	21.50	21.41	20.72	23.50	23.50	22.62
เนื้อมะพร้าวขาว														
(หน้าโรงงาน)	2562	20.00	20.00	20.00	20.67	21.00	21.00	20.20	20.91	29.00	33.81	37.16	39.00	25.23
(บาท/กก.)	2563	39.00	39.00	39.00	37.76	38.00	38.14	34.16	35.20	39.15	40.00	40.47	40.19	38.34
	2564	39.80	39.00	38.04	38.00	37.81	31.69	27.68	23.10	27.00	31.94	36.23	40.58	34.24
	2565	39.38	39.00	39.61	37.82	34.39	28.93	22.69	22.43	21.95	21.00	23.00	23.00	30.02

สับปะรด

ประจำสัปดาห์ที่ 1 เดือนพฤศจิกายน 2565 (วันที่ 31 ต.ค. - 4 พ.ย.65)

ผลผลิต	2562	2563	2564	2565	± %Δ
โลก (ล้านตัน)	27.93	28.05	28.50	n/a	
ไทย (ล้านตัน)	1.825	1.681	1.718	1.756	2.21
ช่วงผลผลิตออกมาก	รุ่นที่ 1 พ.ค. - มิ.ย. และ รุ่นที่ 2 พ.ย.				
แหล่งผลิตสำคัญ	ประจวบคีรีขันธ์ ระยอง ราชบุรี ชลบุรี และเพชรบุรี				
พื้นที่เก็บเกี่ยว (ไร่)	485,399	449,777	455,492	457,255	0.39
ผลผลิตเฉลี่ย (กก./ไร่)	3,760	3,737	3,772	3,865	2.47
การใช้	(พยากรณ์)				
-บริโภคสด (ล้านตัน)	0.219	0.203	0.200	0.176	-12.00
-แปรรูปกระป๋อง+น้ำ (ล้านตันสด)	1.606	1.478	1.518	1.580	4.08
ส่งออก (กรมศุลกา)	(ม.ค.-ก.ย.)				
- ปริมาณ (ล้านตัน)	0.515	0.361	0.456	0.398	26.32
- มูลค่า (ล้านบาท)	15,659	15,174	19,959	18,373	31.53
ประเทศคู่ค้า ปี 2565 (ม.ค.-ก.ย.)					
สับปะรดกระป๋อง	สหรัฐอเมริกา 25% เยอรมนี 5% รัสเซีย 4%				
น้ำสับปะรดเข้มข้น	เนเธอร์แลนด์ 37% สหรัฐอเมริกา 18% สเปน 9%				
สับปะรดกวน	สหรัฐอเมริกา 37% รัสเซีย 7% จีน 6%				
สับปะรดสด	มาเลเซีย 66% จีน 30% สิงคโปร์ 1%				
อื่นๆ - อบแห้ง	UAE 20% จีน 15% รัสเซีย 7%				
- แช่แข็ง	จีน 68% สหรัฐอเมริกา 12% ญี่ปุ่น 8%				
ประเทศคู่แข่ง	ฟิลิปปินส์ อินโดนีเซีย คอสตาริกา บราซิล				
อัตราแปรสภาพ	สับปะรดกระป๋อง : สับปะรดสด = 1 : 3.3				
	น้ำสับปะรด : สับปะรดสด = 1 : 4				
	สับปะรดแห้ง/กวน : สับปะรดสด = 1 : 5				
	สับปะรดแช่แข็ง : สับปะรดสด = 1 : 2.5				

1. สถานการณ์โลก
ปี 2564 ผลผลิตเพิ่มขึ้นจากปี 2563 ประมาณร้อยละ 1.83 เนื่องจาก สภาพอากาศเอื้ออำนวย ทำให้สับปะรดภาพรวมปรับเพิ่มขึ้น

2. สถานการณ์การผลิตและตลาดของไทย
2.1 การผลิต ปี 2565 สศก. พยากรณ์เนื้อที่เก็บเกี่ยวทั้งประเทศจะเพิ่มขึ้นจากปีที่ผ่านมา เนื่องจากราคาปรับขึ้นสูงขึ้นตั้งแต่ช่วงกลางปี 2562 ต่อเนื่องปี 2563 เกษตรกรจึงกลับมาดูแลแปลงและขยายพื้นที่การปลูกสับปะรด ปริมาณน้ำฝนเพียงพอส่งผลให้ผลผลิตต่อไร่เพิ่มขึ้นจากปีที่ผ่านมา และผลผลิตภาพรวมทั้งประเทศเพิ่มขึ้น
2.2 การตลาด ปี 2565 คาดว่าภาพรวมปริมาณผลผลิตจะเพียงพอต่อความต้องการของโรงงานแปรรูป ราคาที่เกษตรกรขายได้เคลื่อนไหวอยู่ในเกณฑ์ปกติ แต่ปัจจัยจากสถานการณ์ COVID-19 ในตลาดหลักสำคัญ อาจส่งผลให้ตลาดชะงักตัว คำสั่งซื้อลดลง รวมถึงปัญหาด้านโลจิสติกส์ (ตู้ขาด ค่าระวางสูง) และขาดแคลนแรงงานต่างด้าว อาจทำให้โรงงานลดกำลังการผลิตลง กระทั่งกระทบต่อเนื่องต่ออุตสาหกรรมทั้งระบบ

4. คณะกรรมการดูแลสินค้าสับปะรด
- คกก.นโยบายและพัฒนาสับปะรดแห่งชาติ โดยมีรองนายกรัฐมนตรีเป็นประธาน และ สศก. เป็นฝ่ายเลขานุการ
- คณะอนุกรรมการขับเคลื่อนการพัฒนาสับปะรด (ด้านผลิต แปรรูป ตลาด) โดยมีประธานและฝ่ายเลขาร่วมจาก 3 หน่วยงาน คือ กษ. อก. และ พณ.

3. มาตรการ
- มติ คกก.นโยบายและพัฒนาสับปะรดแห่งชาติ ครั้งที่ 1/2565 เมื่อวันที่ 26 พ.ค.65 เห็นชอบแนวทางการบริหารจัดการสับปะรด ปี 65 โดยใช้กลไก คพจ. และพาณิชย์จังหวัด (เซลล์แมนจังหวัด) บริหารจัดการ Demand Supply ภายในจังหวัด รวม 5 แนวทาง ได้แก่ 1) เชื่อมโยงตลาดล่วงหน้า 2) กระจายผลผลิต 3) ส่งเสริมการบริโภค 4) ส่งเสริมการแปรรูป และ 5) ส่งเสริมการผลิตสับปะรดเพื่อบริโภคสด
- มาตรการบริหารจัดการผลไม้ ปี 65 โดย ค.ส่งเสริมการเชื่อมโยงตลาด รถเร็ว เปิดพื้นที่จำหน่าย สนับสนุนการบริหารจัดการกระจายออกนอกแหล่งผลิต เป็นต้น

สถานการณ์ปัจจุบัน
สศก.พยากรณ์ (มิ.ย.65) ผลผลิตปี 2565 1.756 ล้านตัน เพิ่มขึ้นจากปี 2564 ร้อยละ 2 โดยผลผลิตจะออกสู่ตลาดมาก 2 ช่วง ได้แก่ พ.ค.-มิ.ย. (ร้อยละ 24) และ พ.ย. (ร้อยละ 10) ปัจจุบันผลผลิตเข้าสู่ช่วงผลผลิตออกสู่ตลาดมาก (peak) ช่วงที่ 2 ของปี ราคาที่เกษตรกรขายได้ปรับตัวลดลงตามปริมาณผลผลิตที่ออกสู่ตลาดเพิ่มขึ้น โดยสัปดาห์นี้ราคาสับปะรดลูกใหญ่และลูกเล็กเคลื่อนไหวใกล้เคียงสัปดาห์ที่ผ่านมา ราคาอยู่ที่ กก.ละ 6.40-6.80 บ. และ 2.50-3.00 บ. ตามลำดับ
สำหรับการส่งออก ปี 2565 (ม.ค.-ก.ย.) ส่งออกได้รวม 0.398 ล้านตัน มูลค่า 18,373 ล้านบาท โดยปริมาณและมูลค่าเพิ่มขึ้นเมื่อเทียบกับช่วงเดียวกันของปีที่ผ่านมา ร้อยละ 16 และ 26 ตามลำดับ ทั้งนี้ ภาพรวมการส่งออกไปยังตลาดสำคัญมีแนวโน้มขยายตัวเพิ่มขึ้น จากสถานการณ์ COVID-19 ที่คลี่คลายลง

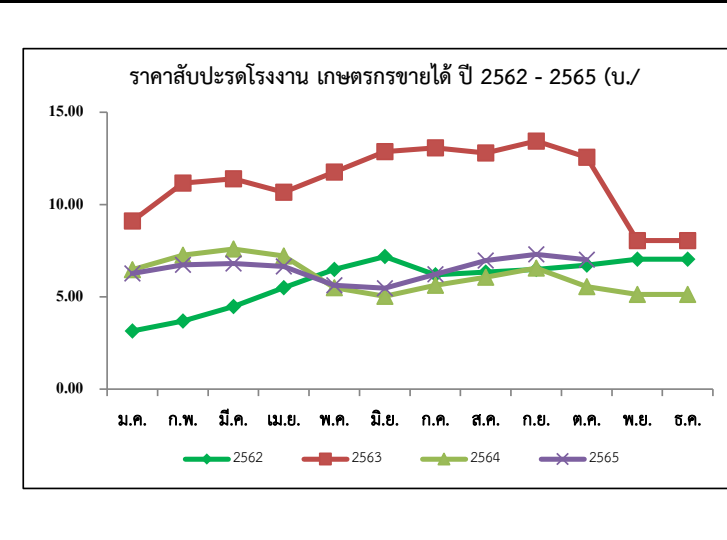

ราคาสับปะรดโรงงานที่เกษตรกรขายได้ (บาท/กก.)

ปี	ม.ค.	ก.พ.	มี.ค.	เม.ย.	พ.ค.	มิ.ย.	ก.ค.	ส.ค.	ก.ย.	ต.ค.	พ.ย.	ธ.ค.	เฉลี่ย
2561	3.32	4.25	3.76	2.93	2.29	1.75	2.09	2.32	3.12	3.35	2.83	2.86	2.97
2562	3.15	3.69	4.48	5.49	6.48	7.18	6.19	6.34	6.48	6.72	7.04	7.76	5.91
2563	9.11	11.16	11.39	10.67	11.76	12.87	13.07	12.80	13.44	12.56	8.05	6.24	10.68
2564	6.47	7.26	7.59	7.21	5.49	5.03	5.63	6.06	6.56	5.56	5.13	5.61	6.16
2565	6.26	6.73	6.80	6.65	5.62	5.47	6.22	6.96	7.30	7.01	6.65	6.43	6.43

(สป.1)

ราคาสับปะรดโรงงานที่เกษตรกรขายได้ (บาท/กก.)

ปี	ม.ค.	ก.พ.	มี.ค.	เม.ย.	พ.ค.	มิ.ย.	ก.ค.	ส.ค.	ก.ย.	ต.ค.	พ.ย.	ธ.ค.	เฉลี่ย
2561	3.32	4.25	3.76	2.93	2.29	1.75	2.09	2.32	3.12	3.35	2.83	2.86	2.97
2562	3.15	3.69	4.48	5.49	6.48	7.18	6.19	6.34	6.48	6.72	7.04	7.76	5.91
2563	9.11	11.16	11.39	10.67	11.76	12.87	13.07	12.80	13.44	12.56	8.05	6.24	10.68
2564	6.47	7.26	7.59	7.21	5.49	5.03	5.63	6.06	6.56	5.56	5.13	5.61	6.16
2565	6.26	6.73	6.80	6.65	5.62	5.47	6.22	6.96	7.30	7.01	6.65	6.43	6.43

(สป.1)

เงาะ

ประจำสัปดาห์ที่ 1 เดือนพฤศจิกายน 2565 (31 ตุลาคม - 4 พฤศจิกายน 2565)

	2562	2563	2564	2565	%	
ผลผลิต (ตัน)	279,980	270,053	283,619	265,608	-6.35	1. สถานการณ์การผลิต ปี 2565 พื้นที่เพาะปลูกในภาคตะวันออกและภาคใต้ลดลง เนื่องจากเกษตรกรปรับเปลี่ยนไปปลูกทุเรียน และมังคุด สำหรับผลผลิตภาคใต้ลดลงจากที่คาดการณ์ไว้มาก ผลจากสภาพอากาศไม่เอื้ออำนวย มีฝนตกชุกทำให้ต้นเงาะแตกยอดอ่อนแทนการออกดอก
- ภาคตะวันออก	191,504	211,090	198,060	216,420	9.27	
- ภาคใต้	71,609	43,119	65,882	27,046	-58.95	
- ภาคอื่นๆ	16,867	15,844	19,677	22,142	12.53	
แหล่งผลิตสำคัญ						2. แผนด้านการตลาด มาตรการด้านการตลาดในประเทศและต่างประเทศ 18 มาตรการบริหารจัดการผลไม้ ปี 2565 ดังนี้ (1) เร่งรัดตรวจและรับรอง GAP เป้าหมายไม่น้อยกว่า 120,000 แปลง (2) ช่วยเกษตรกร ผู้ประกอบการส่งออก กระจายผลผลิตผลไม้ส่งออกนอกแหล่งผลิต กก.ละ 3 บาท (80,000 ตัน) (3) เสริมสภาพคล่องผู้ส่งออก : สนับสนุนดอกเบี้ย 3% ระยะเวลา 6 เดือน (4) สนับสนุนให้ทำเกษตรพันธสัญญาการค้าซื้อขายล่วงหน้า/สัญญาข้อตกลง (30,000 ตัน) (5) ส่งเสริมการบริโภคผลไม้ในประเทศ : โหลดผลไม้ขึ้นเครื่องบินในประเทศฟรี 25 กก. (6) สนับสนุนกล่อง พร้อมค่าจัดส่งผลไม้จากเกษตรกร กลุ่มเกษตรกร สหกรณ์ไปยังผู้บริโภคโดยตรง (300,000 กล่อง) (7) สนับสนุนรถ เรด mobile ไปรับซื้อผลไม้ และนำออกจำหน่ายสู่ผู้บริโภคโดยตรง (15,000 ตัน) (8) ประสานงานกับห้างท้องถิ่นและปั้มน้ำมันต่างๆ เปิดพื้นที่ระบายผลไม้ให้กับเกษตรกร (5,000 ตัน) (9) เซลล์โทรโมชั่น ส่งเสริมการขายไม้ในต่างประเทศ (จัดงาน Thai Fruits Golden Months) 12 เมืองในจีน (10) เจรจาจับคู่ซื้อขายผลไม้ทางธุรกิจในระบบออนไลน์ (OBM) เน้นตลาดใหม่ (11) ส่งเสริมการส่งออกผลไม้ในรูปแบบ Hybrid line : การจัดงานส่งเสริมการบริโภค (THAIFEX - ANUGA Asia) (12) ประชาสัมพันธ์ผลไม้ไทยในประเทศต่างๆ ทั่วโลก 5 ภาษา (อังกฤษ ไทย จีน ญี่ปุ่น เกาหลี) (13) อบรมให้ความรู้เกษตรกร : เรื่องการค้าออนไลน์ และหลักสูตรการส่งออกเบื้องต้น (1,000 ราย) (14) ผ่อนปรนกฎระเบียบการเคลื่อนย้ายแรงงานระหว่างภาค (15) กอ.รมน.สนับสนุนกำลังพลช่วยเหลือเกี่ยวและขนย้ายผลไม้ (16) เซลล์แมนจังหวัดและเซลล์แมนประเทศช่วยระบายผลไม้ของเกษตรกรทั้งในและต่างประเทศ (17) บังคับใช้กฎหมายโดยเคร่งครัด : พ.ร.บ.ว่าด้วยราคาสินค้าและบริการ พ.ร.บ.มาตราซึ่งดวงวัด และพ.ร.บ.การแข่งขันทางการค้า (18) เร่งรัดเปิดด่านชายแดนทั้ง 9 ด่านใน 4 จังหวัดชายแดนภาคใต้ (สงขลา สตูล ยะลา นราธิวาส)
- ภาคตะวันออก	เม.ย. - มิ.ย. ตรารัต จันทบุรี และระยอง					
- ภาคใต้	ก.ค. - ก.ย. สุราษฎร์ธานี นครศรีธรรมราช และนราธิวาส					
พื้นที่ให้ผล (ไร่)	213,609	211,377	208,384	207,134	-0.60	
ผลผลิต/ไร่ (กก.)	1,311	1,278	1,361	1,282	-5.80	
การส่งออก						3. คณะกรรมการดูแลสินค้าผลไม้ สินค้าผลไม้มีคณะกรรมการพัฒนาและบริหารจัดการผลไม้ดูแลรับผิดชอบ โดยมีรัฐมนตรีว่าการกระทรวงเกษตรและสหกรณ์เป็นประธาน และอธิบดีกรมส่งเสริมการเกษตรเป็นกรรมการและเลขานุการ
- ผลสด ปริมาณ (ตันสด)	15,912	11,796	11,828	28,702	(ม.ค.-ก.ย.)	
มูลค่า (ล้านบาท)	294	172	240	411		
- แปรรูป ปริมาณ (ตันสด)	4,644	2,825	2,785	2,365		
มูลค่า (ล้านบาท)	222	155	163	172		
ประเทศคู่ค้า						
- เงาะสด	มาเลเซีย 38% เวียดนาม 29% ลาว 14%					
- เงาะกระป๋อง	จีน 20% กัมพูชา 19% เกาหลี 12%					
- เงาะกระป๋องสอดสับประรด	อเมริกา 56% มาเลเซีย 16% สิงคโปร์ 8%					
สัดส่วนผลไม้						
- บริโภคสดภายในประเทศ	95%					
- ส่งออก	5%					

สถานการณ์ปัจจุบัน
สิ้นสุดฤดูการผลิตเงาะแล้ว

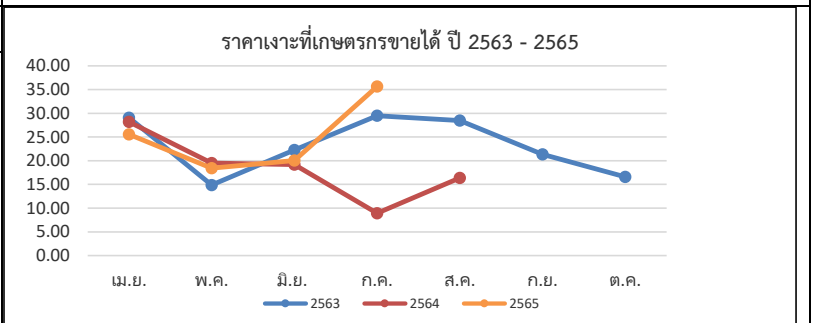

ราคาเงาะที่เกษตรกรขายได้ (บาท/กก.)													
ปี	ม.ค.	ก.พ.	มี.ค.	เม.ย.	พ.ค.	มิ.ย.	ก.ค.	ส.ค.	ก.ย.	ต.ค.	พ.ย.	ธ.ค.	เฉลี่ย
2561	-	-	-	37.64	35.21	17.41	28.92	14.93	14.56	27.50	28.25	-	23.14
2562	-	-	-	25.67	24.59	28.24	29.03	18.55	16.02	13.28	-	-	25.82
2563	-	-	-	29.06	14.88	22.25	29.48	28.47	21.35	16.58	-	-	23.48
2564	-	-	-	-	28.19	19.53	19.16	8.93	16.36	-	-	-	19.46
2565	-	-	-	-	25.55	18.43	20.02	35.66	-	-	-	-	23.79

มังคุด

ประจำสัปดาห์ที่ 1 เดือนพฤศจิกายน 2565 (วันที่ 31 ตุลาคม - 4 พฤศจิกายน 2565)

	2562	2563	2564	2565 ^f	% Δ
ผลผลิต (ตัน)	352,800	336,873	270,773	283,574	4.73
- ตะวันออก	180,318	213,226	107,450	222,655	107.22
- ใต้	172,098	122,616	162,477	59,659	-63.28
- อื่นๆ	384	1,019	846	1,260	48.94
ช่วงผลผลิตออกมา/แหล่งผลผลิตสำคัญ					
- ตะวันออก	พ.ค. - มิ.ย. (จังหวัดบุรีรัมย์ และระยอง)				
- ใต้	มิ.ย. - ส.ค. (นครศรีธรรมราช ชุมพร และระนอง)				
พื้นที่ให้ผล (ไร่)	426,679	430,096	424,777	419,692	-1.20
ผลผลิตเฉลี่ย/กก./ไร่	827	783	637	676	6.12
มูลค่าผลผลิต (ล้านบาท)	10.24	13.35	13.21	N/A	
การบริโภค (ตัน)					
- บริโภคสด	-55,189	47,425	13,552	N/A	
- แปรรูป	-568	479	1,505	N/A	
การส่งออก (สด+แช่แข็ง)				(ม.ค. - ก.ย.)	
- ปริมาณ (ตัน)	408,557	291,378	255,716	203,531	
- มูลค่า (ล้านบาท)	16,694	14,997	17,051	13,333	
ประเทศคู่ค้า					
- มังคุดสด	จีน 95% ออสเตรเลีย 4% อื่นๆ 1%				
- มังคุดแช่แข็ง	สหรัฐอเมริกา 79% ไต้หวัน 17% มาเลเซีย 4%				

1. สถานการณ์การผลิตและการตลาด

1.1 ผลผลิต ปี 2565 สศก. คาดว่าผลผลิตมีแนวโน้มเพิ่มขึ้นจากปี 2564 เนื่องจากสภาพอากาศเอื้ออำนวยเป็นปกติ มีปริมาณน้ำเพียงพอในช่วงก่อนออกดอก และไม่มีฝนตกในช่วงออกดอก รวมทั้งอุณหภูมิเหมาะสม ทำให้ดอกออกและติดผลดี ประกอบกับต้นมังคุดได้พักสะสมอาหารจากการที่ติดผลน้อยเมื่อปีก่อน ส่งผลให้ผลผลิตมังคุดในปี 2565 คาดว่าจะเพิ่มขึ้นจากปีก่อน

1.2 การตลาด จากสถานการณ์การแพร่ระบาดของ COVID-19 ส่งผลให้ตลาดส่งออกหลัก (จีน) บังคับใช้มาตรการควบคุมโรคโควิด (Zero COVID) กับสินค้านำเข้าจากต่างประเทศ โดยเฉพาะสินค้าเกษตรและอาหาร ให้มีการปนเปื้อนเป็น 0 ส่งผลให้การส่งออกผลไม้ทางบกติดขัดและชะงักงัน

2. แนวทางการตลาดของกระทรวงพาณิชย์

มาตรการด้านการตลาดในประเทศและต่างประเทศ 18 มาตรการบริหารจัดการผลไม้ ปี 2565 ดังนี้

(1) เร่งรัดตรวจและรับรอง GAP เป้าหมายไม่น้อยกว่า 120,000 แปลง (2) ส่งเสริมเกษตรกร ผู้ประกอบการ ล้าง กระจายผลผลิตผลไม้ก่อนออกแหล่งผลิต กก.ละ 3 บาท (80,000 ตัน) (3) เสริมสภาพคล่องผู้ส่งออก : สนับสนุนดอกเบี้ย 3% และช่วยผู้ส่งออก กก.ละ 5 บาท (60,000 ตัน) (4) สนับสนุนให้ทำเกษตรพันธสัญญา การทำสัญญาซื้อขายล่วงหน้า/สัญญาข้อตกลง (30,000 ตัน) (5) ส่งเสริมการบริโภคผลไม้ในประเทศ : โหลดผลไม้ขึ้นเครื่องบินในประเทศ ฟรี 25 กก. (6) สนับสนุนกล่อง พร้อมค่าจัดส่งผลไม้จากเกษตรกร กลุ่มเกษตรกร สหกรณ์ไปยังผู้บริโภคโดยตรง (300,000 กล่อง) (7) สนับสนุนรถรูด mobile ไปรับซื้อผลไม้ และนำออกจำหน่ายสู่ผู้บริโภคโดยตรง (15,000 ตัน) (8) ประสานงานกับห้างท้องถิ่นและปั้มน้ำมันต่างๆ เปิดพื้นที่ระบายผลไม้ให้กับเกษตรกร (5,000 ตัน) (9) เซลล์โปรโมชันส่งเสริมการขายผลไม้ในต่างประเทศ (จัดงาน Thai Fruits Golden Months) 12 เมืองในจีน (10) เจรจาจับคู่ซื้อขายผลไม้ทางธุรกิจในระบบออนไลน์ (OBM) เน้นตลาดใหม่ (11) ส่งเสริมการส่งออกผลไม้ในรูปแบบ Hybrid line : การจัดงานส่งเสริมการบริโภคผลไม้ระดับนานาชาติ (THAIFEX - ANUGA Asia) (12) ประชาสัมพันธ์ผลไม้ไทยไปในประเทศต่างๆ ทั่วโลก 5 ภาษา จัดทำคลิปวิดีโอและ Infographic 5 ภาษา (อังกฤษ ไทย จีน ญี่ปุ่น เกาหลี) (13) อบรมให้ความรู้เกษตรกร : เรื่องการค้าออนไลน์ และหลักสูตรการส่งออกเบื้องต้น (1,000 ราย) (14) ผ่อนปรนกฎระเบียบการเคลื่อนย้ายแรงงานระหว่างภาค (15) กอ.รมน.สนับสนุนกำลังพลช่วยเหลือเกี่ยวเกี่ยวและขนย้ายผลไม้ (16) เซลล์แมนจังหวัดและเซลล์แมนประเทศช่วยระบายผลไม้ของเกษตรกรทั้งในและต่างประเทศ (17) บังคับใช้กฎหมายโดยเคร่งครัด : พ.ร.บ.ว่าด้วยราคาสินค้าและบริการ พ.ร.บ.มาตรการชั่งตวงวัด และพ.ร.บ.การแข่งขันทางการค้า (18) เร่งรัดเปิดด่านชายแดนทั้ง 9 ด่านใน 4 จังหวัดชายแดนภาคใต้ (สงขลา สตูล ยะลา นราธิวาส)

3. คณะกรรมการดูแลสินค้าผลไม้

สินค้าผลไม้มีคณะกรรมการพัฒนาและบริหารจัดการผลไม้ดูแลรับผิดชอบ โดยมีรัฐมนตรีว่าการกระทรวงเกษตรและสหกรณ์เป็นประธาน และอธิบดีกรมส่งเสริมการเกษตรเป็นกรรมการและเลขานุการ

สถานการณ์ปัจจุบัน	
-	สิ้นสุดฤดูกาลมังคุดภาคตะวันออก
-	สิ้นสุดฤดูกาลมังคุดภาคใต้

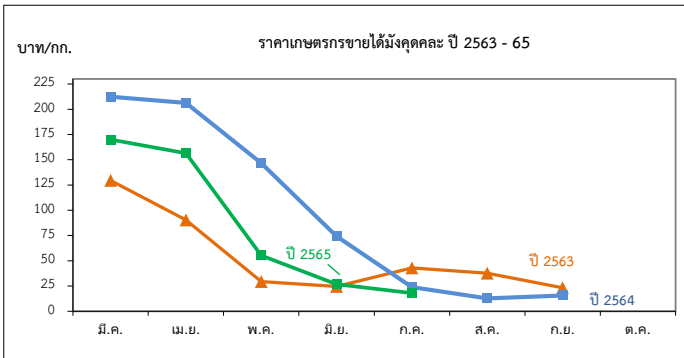

ราคาที่เกษตรกรขายได้มังคุดผล

หน่วย: บาท/กก.

ปี	ม.ค.	ก.พ.	มี.ค.	เม.ย.	พ.ค.	มิ.ย.	ก.ค.	ส.ค.	ก.ย.	ต.ค.	พ.ย.	ธ.ค.	เฉลี่ย
2559	-	-	-	77.93	55.75	28.99	41.08	28.26	21.40	19.87	-	-	35.56
2560	-	-	-	171.35	77.92	45.54	14.23	22.06	33.93	-	-	-	40.10
2561	-	-	143.09	114.70	85.88	50.55	30.41	18.35	12.35	-	-	-	43.57
2562	-	-	55.67	47.28	54.74	50.69	23.21	11.50	15.15	15.97	-	-	29.02
2563	-	-	129.50	90.31	29.29	24.49	42.92	37.65	23.29	-	-	-	39.63
2564	-	-	212.40	206.33	146.50	74.22	23.99	12.78	15.60	-	-	-	48.77
2565	-	-	170.00	156.37	55.29	26.78	18.00	-	-	-	-	-	55.70

ทุเรียน

ประจำสัปดาห์ที่ 1 เดือนพฤศจิกายน 2565 (31 ต.ค. - 4 พ.ย. 65)

	2562	2563	2564	2565*	± %Δ
ผลผลิต (ตัน)	1,017,097	1,116,066	1,216,728	1,236,754	1.65
- ภาคตะวันออก (3 จังหวัด)	497,396	550,035	579,281	732,330	26.42
- ภาคใต้	482,140	518,896	576,594	439,350	-23.80
- ภาคอื่นๆ	37,561	47,135	60,853	65,074	6.94
ช่วงผลผลิตออกมาก/แหล่งผลิตสำคัญ					
- ภาคตะวันออก	เม.ย. - มิ.ย	จันทบุรี ระยอง ตราด			
- ภาคใต้	ก.ค. - ส.ค.	ชุมพร ยะลา นครศรีธรรมราช สุราษฎร์ธานี			
พื้นที่ให้ผล (กก.)	729,466	797,732	865,486	936,489	8.20
ผลผลิต/ไร่	1,405	1,399	1,406	1,321	-6.05
มูลค่าผลผลิต (ล้านบาท)	104	127	126	N/A	-
การบริโภคในประเทศ (ตัน)					
- บริโภคสด	323,425	444,132	278,987	N/A	
- แปรรูป	20,342	22,321	24,259	N/A	
การส่งออก (สด+แช่แข็ง+แปรรูป)				(ม.ค.-ก.ย.65)	
- ปริมาณ (ตัน)	680,873	649,643	925,397	794,291	
- มูลค่า (ล้านบาท)	51,036	72,070	119,058	107,003	
ประเทศคู่ค้า					
ทุเรียนสด	จีน 95%	ฮ่องกง 3%	มาเลเซีย 1%	อื่นๆ 1%	
ทุเรียนแปรรูป	จีน 96%	สหรัฐฯ 1%	อื่นๆ 3%		
แช่แข็ง	จีน (97%)	สหรัฐฯ (1%)	ออสเตรเลีย (1%)	อื่นๆ (1%)	
กวน	สหรัฐฯ (51%)	ออสเตรเลีย (27%)	ซีลี (12%)	อื่นๆ (10%)	
อบแห้ง	จีน (71%)	อิหร่าน (10%)	ลาว (6%)	อื่นๆ (13%)	

1. สถานการณ์การผลิตและการตลาด

1.1 ผลผลิต ปี 2565 สก. คาดว่าผลผลิตมีแนวโน้มเพิ่มขึ้นจากปี 2564 เนื่องจากต้นทุเรียนที่ปลูกในปี 2560 เริ่มให้ผลในปีนี้ และการปรับเปลี่ยนพืชอื่นจาก ข้าพโคกเลี้ยงสัตว์ มันสำปะหลัง ยางพารา ไม้ผลอื่นๆ เพราะราคาทุเรียนในปีก่อนมีราคาเพิ่มขึ้น เป็นปัจจัยให้เกษตรกรเพิ่มพื้นที่การเพาะปลูก แต่การประเมินของ สก. เมื่อเดือนกรกฎาคม 65 สถานการณ์ผลผลิตทุเรียนภาคใต้จาก 465,959 เหลือ 439,350 ลดลง 26,609 (-6.05)

1.2 การตลาด จากสถานการณ์การแพร่ระบาดของ COVID-19 ส่งผลให้ตลาดส่งออกหลัก (จีน) บังคับใช้มาตรการควบคุมโรคโควิด (Zero COVID) กับสินค้าเข้าจากต่างประเทศ โดยเฉพาะสินค้าเกษตรและอาหาร ให้มีการปนเปื้อนจากโรคโควิดให้เป็น 0 ส่งผลให้ทำให้การส่งออกผลไม้ทางบกผ่านด่านจีนเพิ่มความเข้มงวด จะส่งผลให้การจราจรติดขัดและชะลอตัว

2. แผนด้านการตลาดของกระทรวงพาณิชย์

มาตรการด้านการตลาดในประเทศและต่างประเทศ 18 มาตรการบริหารจัดการผลไม้ ปี 2565 ดังนี้

(1) เร่งรัดตรวจและรับรอง GAP เป้าหมายไม่น้อยกว่า 120,000 แปลง (2) ช่วยเกษตรกร ผู้ประกอบการ ส่ง กระจ่ายผลผลิตผลไม้ก่อนออกแหล่งผลิต กก.ละ 3 บาท (80,000 ตัน) (3) เสริมสภาพคล่องผู้ส่งออก : ปลายน้ำ 1) ผลักดันส่งออก กก.ละ 4 บาท, 2) ส่งเสริมการขาย Offline Online : Magnet ห้างฯ ภัตตาคาร (4) การทำสัญญาซื้อขายล่วงหน้า/สัญญาข้อตกลง (30,000 ตัน) (5) ส่งเสริมการบริโภคผลไม้ในประเทศ (6) สนับสนุนกล่อง พร้อมคำจัดส่งผลไม้จากเกษตรกร กลุ่มเกษตรกร สหกรณ์ไปยังผู้บริโภคโดยตรง (300,000 กล่อง) (7) สนับสนุนรถ เรด โมบิล ไปรับซื้อผลไม้ และนำออกจำหน่ายผู้บริโภคโดยตรง (15,000 ตัน) (8) ประสานงานกับห้างท้องถิ่นและปั้มน้ำมันต่างๆ เปิดพื้นที่ระบายผลไม้ให้กับเกษตรกร (5,000 ตัน) (9) เซลล์โปรโมชันส่งเสริมการขายผลไม้ต่างประเทศ (จัดงาน Thai Fruits Golden Months) 12 เมืองในจีน (10) เจรจาจับคู่ซื้อขายผลไม้ทางธุรกิจในระบบออนไลน์ (OBM) เน้นตลาดใหม่ (11) ส่งเสริมการส่งออกผลไม้ในรูปแบบ Hybrid line : การจัดงานส่งเสริมการบริโภคผลไม้ระดับนานาชาติ (THAIFEX - ANUGA Asia) (12) ประชาสัมพันธ์ผลไม้ไทยไปในประเทศต่างๆ ทั่วโลก 5 ภาษา จัดทำคลิปลิงวิดีโอและ Infographic 5 ภาษา (อังกฤษ ไทย จีน ญี่ปุ่น เกาหลี) (13) อบรมให้ความรู้เกษตรกร : เรื่องการค้าออนไลน์ และหลักสูตรการส่งออกเบื้องต้น (1,000 ราย) (14) ผ่อนปรนกฎระเบียบการเคลื่อนย้ายแรงงานระหว่างภาค (15) กอ.รมน.สนับสนุนกำลังพลช่วยเก็บเกี่ยวและขนย้ายผลไม้ (16) เซลล์แมนจังหวัดและเซลล์แมนประเทศช่วยระบายผลไม้ของเกษตรกรทั้งในและต่างประเทศ (17) บังคับใช้กฎหมายโดยเคร่งครัด : พ.ร.บ.ว่าด้วยราคาสินค้าและบริการ พ.ร.บ.มาตรา ชั่งตวงวัด และพ.ร.บ.การแข่งขันทางการค้า (18) เร่งรัดเปิดด่านชายแดนทั้ง 9 ด่านใน 4 จังหวัดชายแดนภาคใต้ (สงขลา สตูล ยะลา นราธิวาส)

3. คณะกรรมการดูแลสินค้าผลไม้

สินค้าผลไม้มีคณะกรรมการพัฒนาและบริหารจัดการผลไม้ดูแลรับผิดชอบ โดยมีรัฐมนตรีว่าการกระทรวงเกษตรและสหกรณ์เป็นประธาน และอธิบดีกรมส่งเสริมการเกษตรเป็นกรรมการและเลขาธิการ

สถานการณ์ปัจจุบัน

- ในประเทศ : ทุเรียนตามฤดูกาลปี 2565 ออกสู่ตลาดหมดแล้ว แต่ในบางพื้นที่ที่มีทุเรียนนอกฤดู (ทุเรียนหาย) ออกสู่ตลาดประปราย

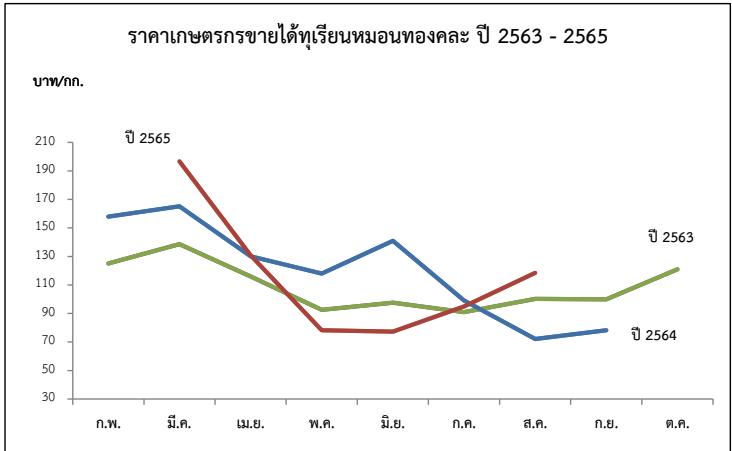

ปี	ก.พ.	มี.ค.	เม.ย.	พ.ค.	มิ.ย.	ก.ค.	ส.ค.	ก.ย.	เฉลี่ย	ก.พ.	มี.ค.	เม.ย.	พ.ค.	มิ.ย.	ก.ค.	ส.ค.	ก.ย.	ต.ค.	เฉลี่ย
พันธุ์ชะนี (บาท/กก.)										พันธุ์หมอนทอง (บาท/กก.)									
2561	-	-	38.06	48.50	50.16	43.81	20.39	-	42.51	-	120.00	73.46	88.36	78.43	76.42	62.52	78.63	-	78.16
2562	-	99.39	61.63	69.58	78.75	43.26	50.00	-	63.37	137.50	121.13	89.77	113.63	121.85	95.46	73.38	85.44	85.61	99.86
2563	-	110.78	98.51	65.94	58.90	51.04	50.00	-	68.28	125.00	138.64	115.92	92.52	97.63	90.95	100.30	100.00	120.98	102.15
2564	120.00	114.00	95.67	80.37	82.32	49.00	28.62	-	81.43	158.00	165.18	130.09	117.95	140.98	99.10	72.10	78.20	-	113.98
2565	-	-	99.12	47.77	36.30	41.73	68.33	-	59.83	-	196.67	130.76	78.29	77.28	94.86	118.48	-	-	103.35

ที่มา : *สำนักงานเศรษฐกิจการเกษตร ** ภาคกลาง+ภาคตะวันออก

ล่องกอง

ประจำสัปดาห์ที่ 1 เดือนพฤศจิกายน 2565 (วันที่ 31 ตุลาคม - 4 พฤศจิกายน 2565)

	2562	2563	2564	2565	% Δ
ผลผลิต (ตัน)	118,602	74,358	76,313	42,681	-44.07
- ภาคตะวันออก	21,257	22,993	20,656	19,419	-5.99
- ภาคเหนือ	20,809	16,969	19,476	21,199	8.85
- ภาคใต้	76,534	34,396	36,181	2,063	-94.30
ช่วงผลผลิตออกมา/แหล่งผลิตสำคัญ					
- ภาคตะวันออก	ก.ค. (33.28%) จันทบุรี ตราด ระยอง				
- ภาคเหนือ	ก.ย. - ต.ค. (70%) อุตรดิตถ์ สุโขทัย				
- ภาคใต้	ก.ย. (42.46%) สุราษฎร์ธานี นราธิวาส สตูล สงขลา				
พื้นที่ให้ผล (ไร่)	236,090	222,950	207,205	194,661	-6.05
ผลผลิต/ไร่ (กก)	502	334	368	219	-40.49
จำนวนครัวเรือน	146,405	146,122	138,354	113,994	
การบริโภค (ตัน)					
- บริโภคสด	117,194	72,646	74,861	N/A	
การส่งออก ม.ค. - ก.ย. 65					
- ปริมาณ (ตัน)	1,408	1,712	1,452	2,188.48	
- มูลค่า (ล้านบาท)	31.60	42.86	36.46	57.14	
ประเทศคู่ค้า	มาเลเซีย 42% เนเธอร์แลนด์ 19%				

สถานการณ์ปัจจุบัน

- ผลผลิตภาคเหนือออกสู่ตลาดแล้ว ร้อยละ 98

- ราคาที่เกษตรกรขายได้ เกรดเบอร์ 1 กก.ละ 45-55 บาท เบอร์ 2 กก.ละ 40-45 บาท เบอร์ 3 กก.ละ 35-40 บาท และเกรดคละ กก.ละ 23-27 บาท

ราคาปรับตัวสูงขึ้นจากสัปดาห์ก่อนเล็กน้อย

1. สถานการณ์การผลิตและการตลาด

1.1 การผลิต สศก. คาดการณ์ผลผลิตลดลงจากปีที่ผ่านมา เนื่องจากผลโดยรวมลดลง เนื่องจากเกษตรกรปรับเปลี่ยนไปปลูกทุเรียน สำหรับผลผลิตต่อเนื่องที่ให้ผลลดลง เนื่องจากมีฝนตกตั้งแต่เดือนมกราคมเป็นต้นมา ดอกและผลร่วงออกเป็นใบอ่อนแทนการออกดอก ส่งผลให้ผลผลิตต่อไร่ลดลงตาม

1.2 การตลาด ล่องกองมีอายุการเก็บรักษาสั้น เน่าเสียง่ายและส่วนใหญ่บริโภคสดภายในประเทศ จึงต้องมีการกระจายให้ถึงผู้บริโภคโดยเร็ว

2. แนวทางบริหารจัดการผลไม้ ปี 2565 ดังนี้

- 1) ขอความร่วมมือ ผอ.ว. ผอ.นฝ.และอำนวยการความสะอาดการเคลื่อนย้ายแรงงานและทหาร (กองทัพ/กอ.รมน.) ช่วยขนส่งล่องกองในพื้นที่ จชต.
- 2) ได้กำหนดมาตรการบริหารจัดการผลไม้เชิงรุก ปี 2565 ครอบคลุมตลอดห่วงโซ่ ตั้งแต่ต้นน้ำ กลางน้ำ และปลายน้ำ รวม 18 มาตรการ เพื่อให้การบริหารจัดการมีประสิทธิภาพมากยิ่งขึ้น โดยมีมาตรการสำคัญ ดังนี้
 - 2.1) ตลาดในประเทศ : ส่งเสริมการทำสัญญาซื้อขายผลไม้คุณภาพล่วงหน้า (อเมกซ์โมเดล) ช่วยเชื่อมโยงและกระจายผลไม้ออกนอกแหล่งผลิต (สนับสนุน กก.ละ 3 บ.) รวมทั้งจัดหาพื้นที่ขายให้เกษตรกร ผ่านห้าง/ห้างท้องถิ่น ตลาด รถผลไม้ แพลตฟอร์มออนไลน์ การขนส่ง ผ่านไปรษณีย์และแพลตฟอร์มขนส่ง และหิ้วผลไม้ขึ้นเครื่องบินในประเทศฟรี 25 กก. จัดกิจกรรมรณรงค์ประชาสัมพันธ์พันธกิจระดับการบริโภคภายในประเทศ
 - 2.2) เสริมสภาพคล่อง : สนับสนุนการชดเชยดอกเบี้ยเงินกู้ ร้อยละ 3 ระยะเวลา 6 เดือน
 - 2.3) ต่างประเทศ : สศ. จัดกิจกรรมส่งเสริมการจำหน่าย รณรงค์ประชาสัมพันธ์การบริโภคผลไม้ในรูปแบบออนไลน์ ออฟไลน์ และไฮบริด
 - 2.4) มาตรการเพิ่มเติม : 1) ทีมเซลล์แมนจังหวัดและประเทศช่วยระบายผลไม้ของเกษตรกรทั้งในและต่างประเทศ และ 2) เร่งรัดการเปิดด่านชายแดน ทั้ง 9 ด่านใน 4 จชต (สงขลา สตูล ยะลา นราธิวาส)

3. คณะกรรมการดูแลสินค้าผลไม้

สินค้าผลไม้มีคณะกรรมการพัฒนาและบริหารจัดการผลไม้ดูแลรับผิดชอบ โดยมี รมว.กษ. เป็นประธาน และอธิบดีกรมส่งเสริมการเกษตรเป็นกรรมการและเลขาธิการ

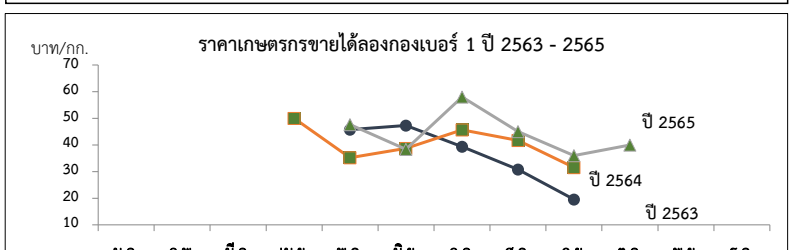

ราคาที่เกษตรกรขายได้ (ล่องกองเบอร์ 1) หน่วย : บาท/กก.

ปี	ม.ค.	ก.พ.	มี.ค.	เม.ย.	พ.ค.	มิ.ย.	ก.ค.	ส.ค.	ก.ย.	ต.ค.	พ.ย.	ธ.ค.	เฉลี่ย
2559	-	-	-	62	53.59	42.93	54.47	43.52	32.16	16.86	28.00	-	42.91
2560	-	-	-	-	51.98	40.81	38.55	34.20	40.00	-	-	-	39.75
2561	-	-	-	70	54	33.32	46.11	35.71	26.67	-	-	-	36.87
2562	-	-	-	-	45.73	47.3	39.33	30.80	19.56	-	-	-	35.34
2563	-	-	-	50	35.2	38.68	45.61	41.67	31.54	-	-	-	38.69
2564	-	-	-	-	50.34	43.63	31.76	23.41	20.83	-	-	-	32.09
2565	-	-	-	-	47.59	38.39	58.00	45.00	35.50	40.00	50.00	-	52.89

ที่มา : สำนักงานเศรษฐกิจการเกษตร/สพจ.จันทบุรี/สพจ.อุตรดิตถ์ (สป.1) กรมการค้าภายใน กระทรวงพาณิชย์

พฤศจิกายน 2565

ลำไย

ประจำสัปดาห์ที่ 1 เดือน พฤศจิกายน 2565 (วันที่ 31 ตุลาคม - 4 พฤศจิกายน 2565)

	2562	2563	2564	2565	%
ผลผลิต (ตัน)	1,176,361	1,182,488	1,567,087	1,655,367	5.63
- ภาคเหนือ	779,803	816,856	954,820	1,064,318	11.47
- ภาคตะวันออก	366,757	330,841	571,497	550,610	-3.65
- ภาคอื่นๆ	29,801	34,791	40,770	40,439	-0.81
ช่วงผลผลิตออกมาก/แหล่งผลิตสำคัญ การกระจายผลผลิต นอกฤดู : ในฤดู คือ 40 : 60					
- ภาคเหนือ	ม.ย. - ก.ย. เชียงใหม่ ลำพูน เชียงราย พะเยา น่าน ตาก ลำปาง และแพร่				
- ภาคตะวันออก	ม.ค. - พ.ค. และ ต.ค. - ธ.ค. จันทบุรี สระแก้ว ตราด				
พื้นที่ให้ผล (ไร่)	1,537,320	1,583,920	1,650,124	1,706,287	3.40
ผลผลิต/ไร่ (กก.)	765	747	950	970	2.11
จำนวนครัวเรือน (ครัวเรือน)	244,186	252,689	253,209	235,725	-6.90
มูลค่าผลผลิต (ล้านบาท)	30,950	26,346	35,432		
บริโภคในประเทศ (ตัน)	117,636	118,246	287,578	303,070	5.39
ส่งออก (ตัน/ล้านบาท)	<u>ปี 2562</u>	<u>ปี 2563</u>	<u>ปี 2564</u>	<u>ปี 2565</u> (ม.ค.-ก.ย.65) 253,741	
- ปริมาณลำไยสด	583,297	464,824	633,131		
- มูลค่าลำไยสด	20,812	16,845	23,133	9,031	
- ปริมาณลำไยแช่แข็ง	28.75	77.3	158.97	99	
- มูลค่าลำไยแช่แข็ง	5.01	8.72	9.16	8.12	
- ปริมาณลำไยกระป๋อง	9,076	9,573	9,386	6,963	
- มูลค่าลำไยกระป๋อง	533	657	670	544	
- ปริมาณลำไยอบแห้ง	164,575	155,504	156,684	121,046	
- มูลค่าลำไยอบแห้ง	8,780	7,058	7,417	5,587	
ประเทศคู่ค้า					
ลำไยสด	จีน 78% อินโดนีเซีย 9% ฮองกง 4%				
ลำไยแช่แข็ง	จีน 70% ฮองกง 16% ญี่ปุ่น 10%				
ลำไยกระป๋อง	มาเลเซีย 26% จีน 24% อินโดนีเซีย 18%				
ลำไยอบแห้ง	จีน 92% เวียดนาม 5% ฮองกง 1%				
อัตราแปรสภาพ	ลำไยกระป๋อง 1 : 0.55 ลำไยอบแห้ง 1 : 0.33				
	ลำไยสด 100 กก. : ลำไยกระป๋อง 55.00 กก.				
	ลำไยสด 100 กก. : ลำไยอบแห้งทั้งหมด 33.33 กก.				
	ลำไยสด 100 กก. : ลำไยอบแห้งเฉพาะเนื้อ 10.00 กก.				

1. สถานการณ์การผลิตและการตลาดปี 2565

1.1 การผลิต : สศก.คาดการณ์ผลผลิตลำไยทั้งประเทศ จำนวน 1,655,367 ตัน

เนื้อที่ให้ผลรวมทั้งประเทศเพิ่มขึ้นเล็กน้อย จากต้นลำไยที่ปลูกในปี 2562 ซึ่งเกษตรกรปลูกแทนลำต้นที่ตายและไม้ผลอื่น เริ่มให้ผลผลิตได้ในปีนี้ ผลผลิตต่อเนื่องที่ให้ผลลดลง เนื่องจากราคาลำไยที่เกษตรกรขายได้ในปี 2564 ลดลงจากปีที่ผ่านมา จึงไม่จูงใจให้เกษตรกร บำรุงดูแล และลดการใส่ปุ๋ย แต่โดยรวมผลผลิต ปี 2565 ยังคงเพิ่มขึ้นตามปริมาณเนื้อที่ให้ผล

1.2 การตลาด : สศก. คาดว่าตลาดส่งออกยังมีความต้องการอย่างต่อเนื่อง ที่สำคัญไทยยังรักษามาตรฐานการส่งออกได้ดี

แต่อาจจะต้องเฝ้าระวังปัญหาการขาดแคลนตู้คอนเทนเนอร์ และค่าเงินบาทที่อ่อนค่าอย่างต่อเนื่อง ในกรณีนี้ ทูตพาณิชย์ และทูตเกษตรในจีน เร่งเจรจาเพื่อสร้างความเชื่อมั่นและความเข้าใจเพื่อให้จีนผ่อนปรนมาตรการ รวมทั้งการผลักดัน แนวทางการกำหนดช่องทางพิเศษ (Green Lane) สำหรับผลไม้ไทย เพื่อให้กระบวนการตรวจปล่อยสินค้าผลไม้เข้า รวดเร็วขึ้น ตลอดจนได้มอบให้ สศ. เร่งหาตลาดใหม่ที่มีศักยภาพเพิ่มเติมเพื่อลดการพึ่งพาตลาดจีน

2. มาตรการบริหารจัดการผลไม้เชิงรุก ปี 2565 (7 ต.ค.64)

ครอบคลุมตลอดห่วงโซ่ ตั้งแต่ต้นน้ำ กลางน้ำ และปลายน้ำ รวม 18 มาตรการ โดยให้กรมมาตรการเดิม ของปีที่ผ่านมา จำนวน 16 มาตรการ และเพิ่มเติมอีก 2 มาตรการ เพื่อให้การบริหารจัดการมีประสิทธิภาพ มากยิ่งขึ้น โดยมีมาตรการด้านการตลาดที่สำคัญ ดังนี้

- 1) ตลาดในประเทศ : กรมการค้าภายใน ส่งเสริมการค้าสัญญาซื้อขายผลไม้คุณภาพล่วงหน้า (อภก.อภ.โมเดล) ช่วยเชื่อมโยงและกระจายผลไม้ออกนอกแหล่งผลิต (สนับสนุน กก.ละ 3 บ.) รวมทั้งจัดหาพื้นที่ ขายให้เกษตรกร ผ่านห้าง/ห้างท้องถิ่น ตลาด ธรณ์ผลไม้ แพลตฟอร์มออนไลน์ การขนส่งผ่านไปรษณีย์และ แพลตฟอร์มขนส่ง และหัวผลไม้ขึ้นเครื่องบินในประเทศฟรี 25 กก. จัดกิจกรรมรณรงค์ประชาสัมพันธ์กระตุ้น การบริโภคภายในประเทศ เป้าหมายรวม 133,300 ตัน
- 2) เสริมสภาพคล่อง : กรมการค้าภายใน สนับสนุนการบริหารจัดการในการส่งออก กิโลกรัมละ 4 บาท (เป้าหมาย 100,000 ตัน) เพื่อลดภาระต้นทุนที่เพิ่มขึ้นอันเนื่องจากสถานการณ์การแพร่ระบาดของ COVID-19 และชดเชยดอกเบี้ยร้อยละ 3 ระยะเวลา 6 เดือน (วงเงินกู้รวม 1,670 ล้านบาท) เพื่อลดภาระด้านเงินทุน หมุนเวียน และเพิ่มสภาพคล่องในการรับซื้อผลไม้ให้แก่ กลุ่มเกษตรกร วิสาหกิจชุมชน สหกรณ์ ผู้ประกอบการ และโรงงานแปรรูป
- 3) ตลาดต่างประเทศ : กรมส่งเสริมการค้าระหว่างประเทศ จัดกิจกรรมส่งเสริมการค้าขาย รณรงค์ประชาสัมพันธ์การบริโภคผลไม้ ในรูปแบบออนไลน์ ออนไลน์ และไฮบริด
- 4) มาตรการเพิ่มเติม : 1) ทีมเซลล์แมนจังหวัดและทีมเซลล์แมนประเทศช่วยระบายผลไม้ของเกษตรกรทั้งใน และต่างประเทศ และ 2) เร่งรัดการเปิดด่านชายแดน ทั้ง 9 ด่านใน 4 จังหวัดชายแดนภาคใต้ (สงขลา สตูล ยะลา นราธิวาส) ซึ่งได้ดำเนินการเปิดด่านครบทั้งหมดแล้วเมื่อวันที่ 15 พ.ย.64

สถานการณ์ปัจจุบัน

- ผลผลิตลำไยภาคเหนือ (ในฤดู) ปี 2565 สิ้นสุดฤดูกาลเก็บเกี่ยวแล้ว

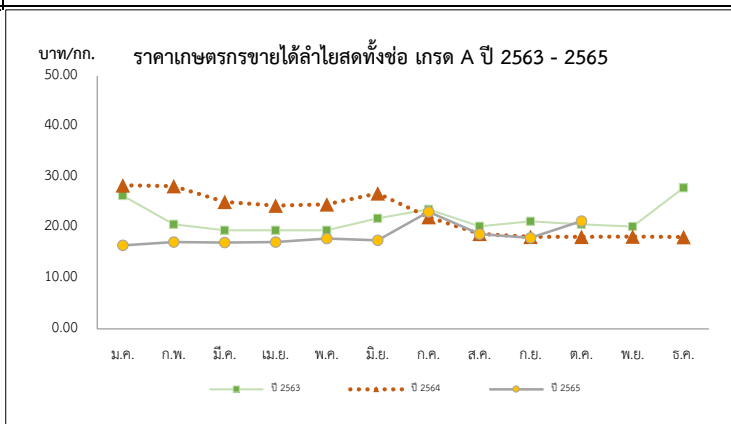

ราคาเกษตรกรขายได้ลำไยพันธุ์อีดอสดทั้งข้อ เกรด A													บาท/กก.
ปี	ม.ค.	ก.พ.	มี.ค.	เม.ย.	พ.ค.	มิ.ย.	ก.ค.	ส.ค.	ก.ย.	ต.ค.	พ.ย.	ธ.ค.	เฉลี่ย
2561	29.29	27.88	25.50	25.72	24.50	27.45	260.01	24.32	27.56	29.99	30.63	30.74	26.72
2562	24.83	27.30	28.82	25.13	22.50	22.25	26.02	27.36	25.79	27.50	27.50	27.50	26.31
2563	26.36	20.68	19.50	19.50	19.50	21.88	23.66	20.30	21.29	20.69	20.24	27.89	22.28
2564	28.40	28.21	25.13	24.36	24.65	26.78	22.13	18.78	18.20	18.23	18.24	18.17	22.61
2565	16.51	17.17	17.06	17.17	17.86	17.50	23.17	18.77	18.00	21.33			20.00

ลีนจี้

ประจำสัปดาห์ที่ 1 เดือน พฤศจิกายน 2565 (วันที่ 31 ตุลาคม - 4 พฤศจิกายน 2565)

	2562	2563	2564	2565	% Δ	
ผลผลิต (ตัน)	23,029	33,998	36,233	48,824	34.75	1. สถานการณ์การผลิตปี 2565 สศก.คาดการณ์เนื้อที่ให้ผลรวมทั่วประเทศ ปี 2565 เพิ่มขึ้นจากปีที่ผ่านมาประมาณร้อยละ 34.75 เนื้อที่ให้ผลรวมทั่วประเทศลดลง จากที่เกษตรกรโค่นต้นลีนจี้เพื่อปรับเปลี่ยนไปปลูกพืชอื่น เช่น ยางพารา มันสำปะหลัง และข้าวโพดเลี้ยงสัตว์ ส่วนผลผลิตรวมเพิ่มขึ้น จากสภาพอากาศที่หนาวเย็นใกล้เคียงกับปีที่ผ่านมา
- ภาคเหนือ	22,932	30,308	31,570	44,355	40.50	
- ภาคตะวันออกเฉียงเหนือ	97	1,245	1,580	1,977	25.13	
- ภาคกลาง	0	2,444	3,083	2,492	-19.17	
เนื้อที่ให้ผลผลิต (ไร่)	102,555	99,985	98,506	97,830	-0.69	
ผลผลิต/ไร่ (กก.)	225	340	368	499	35.60	2. มาตรการบริหารจัดการผลไม้เชิงรุก ปี 2565 (7 ต.ค.64) ครอบคลุมตลอดห่วงโซ่ ตั้งแต่ต้นน้ำ กลางน้ำ และปลายน้ำ รวม 18 มาตรการ โดยให้คงมาตรการเดิมของปีที่ผ่านมา จำนวน 16 มาตรการ และเพิ่มเติมอีก 2 มาตรการ เพื่อให้การบริหารจัดการมีประสิทธิภาพมากยิ่งขึ้น โดยมีมาตรการด้านการตลาดที่สำคัญ ดังนี้
แหล่งผลิต	เชียงใหม่ พะเยา น่าน เชียงราย					1) ตลาดในประเทศ : กรมการค้าภายใน ส่งเสริมการทำสัญญาซื้อขายผลไม้คุณภาพล่วงหน้า (อมก๋อยโมเดล) ช่วยเชื่อมโยงและกระจายผลไม้ออกนอกแหล่งผลิต (สนับสนุน กก.ละ 3 บ.) รวมทั้งจัดหาพื้นที่ขายให้เกษตรกร ผ่านห้าง/ห้างท้องถิ่น ตลาด รร.ผลไม้ แพลตฟอร์มออนไลน์ การขนส่งผ่านไปรษณีย์และแพลตฟอร์มขนส่ง และเที่ยวผลไม้ขึ้นเครื่องบินในประเทศฟรี 25 กก. จัดกิจกรรมรณรงค์ประชาสัมพันธ์ระดับฐานการบริโภคภายในประเทศ เป้าหมายรวม 133,300 ตัน
ช่วงออกสู่ตลาดมาก	พฤษภาคม-มิถุนายน 90.38 %					2) เสริมสภาพคล่อง : กรมการค้าภายใน สนับสนุนค่าบริหารจัดการในการส่งออก กิโลกรัมละ 4 บาท (เป้าหมาย 100,000 ตัน) เพื่อลดภาระต้นทุนที่เพิ่มขึ้นอันเนื่องจากสถานการณ์การแพร่ระบาดของ COVID-19 และชดเชยดอกเบี้ยร้อยละ 3 ระยะเวลา 6 เดือน (วงเงินกู้รวม 1,670 ล้านบาท) เพื่อลดภาระด้านเงินทุนหมุนเวียน และเพิ่มสภาพคล่องในการรับซื้อผลไม้ให้แก่ กลุ่มเกษตรกร วิสาหกิจชุมชน สหกรณ์ ผู้ประกอบการ และโรงงานแปรรูป
จำนวนครัวเรือน	18,696	18,911	18,139			3) ตลาดต่างประเทศ : กรมส่งเสริมการค้าระหว่างประเทศ จัดกิจกรรมส่งเสริมการจำหน่าย รณรงค์ประชาสัมพันธ์การบริโภคผลไม้ ในรูปแบบออนไลน์ ออฟไลน์ และไฮบริด
บริโภคสด (ตัน)	15,211	26,302	27,675			4) มาตรการเพิ่มเติม : 1) ทีมเซลล์แมนจังหวัดและทีมเซลล์แมนประเทศช่วยระบายผลไม้ออกของเกษตรกรทั้งในและต่างประเทศ และ 2) เร่งรัดการเปิดด่านชายแดน ทั้ง 9 ด่านใน 4 จังหวัดชายแดนภาคใต้ (สงขลา สตูล ยะลา นราธิวาส) ซึ่งได้ดำเนินการเปิดด่านครบทั้งหมดแล้วเมื่อวันที่ 15 พ.ย.64
ส่งออก (ตัน)	ปี 2562	ปี 2563	ปี 2564	ปี 2565 (ม.ค.-ก.ย.65)		
- ปริมาณลีนจี้สด	1,304	1,178	850	627		
- มูลค่าลีนจี้สด	31	22	28	17		
- ปริมาณลีนจี้กระป๋อง	3,106	3,107	3,563	3,385		
- มูลค่าลีนจี้กระป๋อง	221	212	235	250		
- ปริมาณลีนจี้อบแห้ง	1	4	26	41.14		
- มูลค่าลีนจี้อบแห้ง	0.41	1	8	13.34		
ประเทศคู่ค้า						
- ลีนจี้สด	มาเลเซีย 52% จีน 41% สิงคโปร์ 4%					
- ลีนจี้แช่แข็ง	โปแลนด์ 75% รัสเซีย 19% ฮองกง 6%					
- ลีนจี้กระป๋อง	อเมริกา 21% มาเลเซีย 13% เวียดนาม 13%					
- ลีนจี้อบแห้ง	อเมริกา 82% รัสเซีย 12% ซาอุดี 3%					
อัตราแปรสภาพ	ลีนจี้สด 100 กก. : ลีนจี้กระป๋อง 48 กก. ลีนจี้สด 100 กก. : ลีนจี้อบแห้ง 10 กก.					

สถานการณ์ปัจจุบัน
- ผลผลิตลีนจี้ของภาคเหนือ ปี 2565 สิ้นสุดฤดูกาลแล้ว

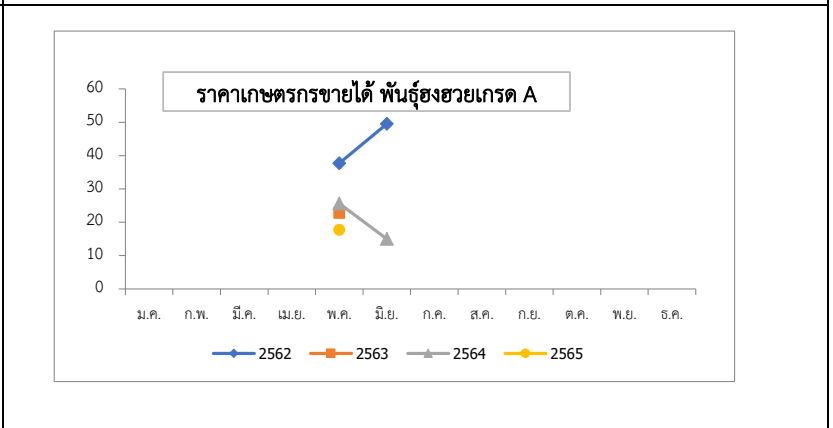

ปี	ม.ค.	ก.พ.	มี.ค.	เม.ย.	พ.ค.	มิ.ย.	ก.ค.	ส.ค.	ก.ย.	ต.ค.	พ.ย.	ธ.ค.	เฉลี่ย
2560	-	-	-	-	20.33	19.79	-	-	-	-	-	-	20.22
2561	-	-	-	-	24.17	13.83	-	-	-	-	-	-	22.15
2562	-	-	-	-	37.70	49.50	-	-	-	-	-	-	40.01
2563	-	-	-	-	22.78	-	-	-	-	-	-	-	22.78
2564	-	-	-	-	25.63	15.00	-	-	-	-	-	-	23.55
2565	-	-	-	-	17.75	-	-	-	-	-	-	-	17.75

กล้วยหอมทอง

ประจำสัปดาห์ที่ 1 เดือนพฤศจิกายน (31 ตุลาคม - 4 พฤศจิกายน 2565)

ผลผลิต	2562	2563	2564	2565	%	1. การผลิต การเพาะปลูกกล้วยหอมทอง มีอายุการเก็บเกี่ยวตั้งแต่ลงหน่อพันธุ์จนถึงเก็บผลผลิตได้ใช้เวลาประมาณ 8 - 11 เดือน (หลังจากตัดหัวปลีแล้ว 53 วัน จึงจะตัดเครือได้) ผลผลิตสามารถออกสู่ตลาดได้ตลอดปี 2. การตลาด ไทยได้โควตาส่งออกกล้วยหอมทองไปญี่ปุ่นปีละ 8,000 ตัน แต่ส่งออกได้เพียงปีละ 3,000 - 4,000 ตัน เนื่องจากผลผลิตไม่ได้ตามคุณภาพที่ญี่ปุ่นกำหนดสำหรับตลาดภายในประเทศส่วนใหญ่จะมีผู้รวบรวมท้องถิ่น นำไปจำหน่ายที่ตลาดกลาง และห้างสรรพสินค้า สำหรับเกษตรกรจะส่งเข้าโรงงานแปรรูปต่อไป 3. มาตรการ 3.1 กระทรวงเกษตรและสหกรณ์ - ส่งเสริมการผลิตกล้วยหอมแปลงใหญ่ โดยเน้นระบบ GAP 3.2 กระทรวงพาณิชย์ - กล้วยหอมเพื่อส่งออก เกษตรกรจะมีกรมทำสัญญาข้อตกลงซื้อขายกับผู้ประกอบการส่งออกไว้ล่วงหน้า - กรณีออกมากระจุกตัว จะเร่งเชื่อมโยงตลาดปลายทาง ห้างสรรพสินค้า ผลักดันเข้าสู่การแปรรูปเพิ่มขึ้น และจัดสถานที่ให้เกษตรกรจำหน่ายให้กับผู้บริโภคโดยตรง							
เนื้อที่ปลูก (ไร่)	79,821	79,266	79,336	68,872	-13.19								
เนื้อที่ให้ผล (ไร่)	43,557	40,846	46,362	40,517	-12.61								
เนื้อที่เก็บเกี่ยวผลผลิต (ไร่)	35,315	30,617	34,439	28,465	-17.35								
ผลผลิตที่เก็บเกี่ยวได้ (ตัน)	126,384	113,389	143,526	101,538	-29.25								
แหล่งผลิตที่สำคัญ	ปทุมธานี เพชรบุรี สุราษฎร์ธานี ชุมพร และประจวบคีรีขันธ์												
ใช้ในประเทศ (ตัน)	121,909	109,925	137,080	N/A	(ปี 64) 24.70								
ส่งออก													
ผลสด ปริมาณ (ตัน)	4,475	3,464	6,446	(ม.ค.-ก.ย.) 2,086									
มูลค่า (ล้านบาท)	92	104	186	71									
คู่ค้าที่สำคัญ	ญี่ปุ่น 44% จีน 34% ลาว 20%												
สถานการณ์ปัจจุบัน													
ผลผลิตออกสู่ตลาดอย่างต่อเนื่อง ราคาที่เกษตรกรขายได้ทรงตัวเฉลี่ยอยู่ที่ 253 บาท/100 ผล													
ราคากว๊วยหอมทอง ที่เกษตรกรขายได้ ปี 2563 - 2565													
ราคากว๊วยหอมที่เกษตรกรขายได้ (100 ผล/บาท)													
ปี	ม.ค.	ก.พ.	มี.ค.	เม.ย.	พ.ค.	มิ.ย.	ก.ค.	ส.ค.	ก.ย.	ต.ค.	พ.ย.	ธ.ค.	เฉลี่ย
2562	155	157	140	179	197	233	247	256	243	236	205	211	205
2563	231	230	245	236	249	264	275	276	252	231	227	222	245
2564	222	248	222	242	215	203	236	249	249	265	256	234	237
2565	246	249	224	246	243	234	235	234	235	253	253 (ส.ป.1 พ.ย.)		241

ที่มา การผลิต : กรมส่งเสริมการเกษตร (ณ 30 ก.ย.65)

กรมการค้าภายใน กระทรวงพาณิชย์

ราคา : สำนักเศรษฐกิจการเกษตร

พฤศจิกายน 2565

กระเทียม

ประจำสัปดาห์ที่ 1 ของเดือนพฤศจิกายน 2565 (31 ต.ค. - 4 พ.ย. 65)

รายการ/ปี	2562/63	2563/64	2564/65	2565/66*	% r
ผลผลิต (ตัน)	76,839	75,444	62,565	64,891	3.72
ออกสู่ตลาด	ม.ค.-เม.ย. ออกมาก - มี.ค. : 68.03% เม.ย. : 15.64%				
แหล่งผลิตสำคัญ	เชียงใหม่ (39.38%) แม่ฮ่องสอน (32.11%) ลำปาง (7.45%) พะเยา (5.36%) ลำพูน (2.97%)				
พื้นที่ปลูก (ไร่)	70,161	69,140	61,799	61,563	-0.38
ผลผลิตต่อไร่ (กก.)	1,095	1,091	1,012	1,054	4.15
จำนวนครัวเรือน	19,684	19,627	18,118	na	
การใช้ (ตัน)	130,000	120,000	120,000	na	
นำเข้า (พิกัด 0703 20)	ปี 2562	ปี 2563	ปี 2564	ปี 2565	
ปริมาณ (ตัน)	92,393	78,908	44,043	31,730	} ม.ค.-ก.ย.
มูลค่า (ล้านบาท)	1,449	1,317	765	555	
ส่งออก (พิกัด 0703 20)					
ปริมาณ (ตัน)	33	1,069	1,941	1,043	} ม.ค.-ก.ย.
มูลค่า (ล้านบาท)	5.32	66.95	69.94	37	
ประเทศที่ส่งออก (ปี 65)	เมียนมาร์ (76%) ใต้หวัน (12%) อื่น ๆ (12%)				
ประเทศที่ไทยนำเข้า (ปี 65)	จีน (98%) อื่น ๆ (2%)				
การจับกุมลักลอบนำเข้า					
- จำนวน (ราย)	193	111	175	87	} ม.ค.-ก.ย.
- ปริมาณ (ตัน)	165.98	92.22	402.14	97.14	
- มูลค่า (ล้านบาท)	4.45	2.98	12.68	4.03	
ราคา (บาท/กก.)	สัปดาห์นี้	(4 พ.ย.65)	สัปดาห์ก่อน	(28 ต.ค.65)	เพิ่ม/ลด
กระเทียมสดคละ (สดก.)	-	-	-	-	
แห้งคละ (สดก.)	-	-	-	-	
กระเทียมแห้งมัดजूหัวใหญ่ ตลาด กทม.					
ราคาขายส่ง	120.00		120.00	-	
ราคาขายปลีก	145.00		145.00	-	
กระเทียมจีนเบอร์กลาง					
ราคาขายส่ง	60.50		60.50	-	
ราคาขายปลีก	77.50		77.50	-	

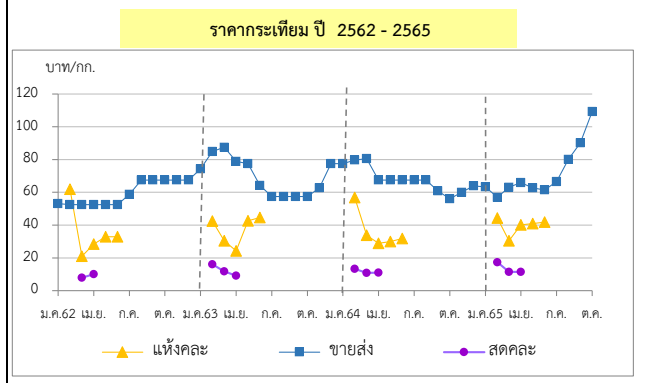

1. การนำเข้าตามพันธกรณีความตกลงระหว่างประเทศ

- WTO มติ ครม. (29 ธ.ค. 63) เห็นชอบการเปิดตลาดกระเทียม ปี 2564-2566 ตามข้อผูกพัน WTO ในโควตา ปริมาณ 65 ตัน ภาษี 27% (ให้ อคส. เป็นผู้นำเข้าแต่เพียงผู้เดียว) นอกโควตา ภาษี 57%
- AFTA ตั้งแต่ 1 ม.ค.53 ภาษีนำเข้าลดจากร้อยละ 5 เหลือ 0 โดย คค. กำหนดหลักเกณฑ์การออกหนังสือรับรองและเงื่อนไขการนำเข้า ดังนี้ (1) เป็นนิติบุคคลที่ขึ้นทะเบียนเป็นผู้นำเข้ากระเทียมไว้กับ คค. เป็นรายปี (ตามแบบ ทอ.7 และทอ.8) (2) ให้นำเข้าเฉพาะกรณีใช้ในกิจการตนเอง ในปริมาณที่ไม่เกินปริมาณที่ระบุไว้ในแผนการนำเข้า (3) ต้องนำเข้าช่วงเดือน ก.ค.-เดือน ต.ค.ของแต่ละปี และ (4) ให้นำเข้าทางด้านศุลกากรที่มีด่านตรวจพืชและด่านอาหารและยาหรือมีเจ้าหน้าที่ที่มีอำนาจของด่านดังกล่าวปฏิบัติหน้าที่

2. การบริหารจัดการ

2.1 กำหนดให้กระเทียมเป็นสินค้าควบคุม โดยคณะกรรมการกลางว่าด้วยราคาสินค้าและบริการ (กกร.) ได้ออกประกาศ (1 ก.ค.65) ดังนี้

- กำหนดให้กระเทียมที่นำเข้าจากต่างประเทศ ตั้งแต่ 400 กก. ขึ้นไป โดยทางบกหรือทางทะเล เข้าหรือออกจากจังหวัดที่กำหนด 52 จังหวัด ต้องขออนุญาตขนย้าย
- ให้แจ้งปริมาณ สถานที่เก็บและจัดทำบัญชีมูลค่าสินค้ากระเทียมที่นำเข้าจากต่างประเทศ ตั้งแต่ 2,000 กก.ขึ้นไป

2.2 กำหนดให้กระเทียมเป็นสินค้าที่ต้องแสดงราคารับซื้อและราคาจำหน่ายขายปลีก

2.3 คณะอนุกรรมการจัดการการผลิตและการตลาด กระเทียม หอมแดง หอมหัวใหญ่ และมันฝรั่ง ได้มีมติดังนี้

- กรมศุลกากรดำเนินการติดตาม ตรวจสอบ และปราบปรามการลักลอบการนำเข้ากระเทียม หอมแดง หอมหัวใหญ่และมันฝรั่ง อย่างเข้มงวด และให้นำใบขออนุญาตขนย้ายตามประกาศ กกร. เป็นเอกสารประกอบการตรวจสอบปล่อยสินค้าออกจากด่านฯ
- กรมส่งเสริมสหกรณ์และกระทรวงพาณิชย์ช่วยระบายนผลผลิตออกนอกแหล่งผลิต
- กระทรวงพาณิชย์ดำเนินการตรวจสอบสต็อกสินค้าเพื่อให้สอดคล้องกับข้อมูลการนำเข้า และป้องปรามการกักตุนสินค้าเพื่อเก็งกำไร

2.4 ด้านการตลาด

- เชื่อมโยงการซื้อขายระหว่างผู้ประกอบการ ผู้ใช้กระเทียมรายใหญ่ ห้างค้าปลีก-ค้าส่ง กับกลุ่มเกษตรกรโดยใช้สัญญาข้อตกลงมาตรฐานของกรมการค้าภายใน ผล ผู้รับซื้อ 6 ราย รับซื้อกระเทียมจากเกษตรกร 21 กลุ่ม ในพื้นที่ จ.เชียงใหม่ แม่ฮ่องสอน และลำพูน ในราคากระเทียมสด กก.ละ 14 บาท แห่ง กก.ละ 50-60 บาท ปริมาณรวม 4,820 ตันสด มูลค่า 67.48 ลบ.
- กระจายสู่สถานีบริการน้ำมัน PT PTT บางจาก เซลล์ ผล สถานีบริการน้ำมัน 4 ราย รับซื้อกระเทียมจากกลุ่มเกษตรกร 5 กลุ่ม ใน จ.เชียงใหม่ ราคากระเทียมแห้ง กก.ละ 60 บาท ปริมาณ 200 ตัน มูลค่า 12 ลบ.
- โครงการสนับสนุนการบริหารจัดการเก็บสต็อกกระเทียม ปี 2565 (คน.) วงเงิน 1 ล้านบาท สนับสนุนเก็บสต็อกกระเทียมไม่ต่ำกว่า 60 วัน ในอัตรา กก.ละ 1 บาท ปริมาณกระเทียมแห้ง 1,000 ตัน ผล ปริมาณกระเทียมแห้งหลังเก็บสต็อก 346,638 กก. ต้น วงเงิน 346,638 บาท

สถานการณ์

- เกษตรกรจำหน่ายผลผลิตเสร็จสิ้นแล้ว สำหรับภาวะการค้าปลายทางกระเทียมขึ้น โดยภาครัฐได้เชื่อมโยงซื้อขายผลผลิตล่วงหน้าให้กับผู้ประกอบการเพื่อกระจายสู่ห้างค้าส่ง - ค้าปลีก และสถานีบริการน้ำมันเพื่อนำกระเทียมเป็นของสมนาคุณให้ลูกค้าที่เติมน้ำมัน รวมทั้งสนับสนุนค่าใช้จ่ายในการกระจายผลผลิต และการชะลอจำหน่ายช่วงที่ผลผลิตระงุดตัว
- ราคากระเทียมเฉลี่ยตลอดฤดูกาลอยู่ในเกณฑ์ค่อนข้างดี และสูงกว่าต้นทุนการผลิต สำหรับผลผลิตปี 2565/66 จะเริ่มออกสู่ตลาดในช่วงเดือน ม.ค.66 โดยแหล่งผลิตสำคัญอยู่ทางภาคเหนือ

ราคา (บาท/กก.)	ปี/เดือน	ม.ค.	ก.พ.	มี.ค.	เม.ย.	พ.ค.	มิ.ย.	ก.ค.	ส.ค.	ก.ย.	ต.ค.	พ.ย.	ธ.ค.	เฉลี่ย
สดคละ เกษตรกรขายได้ (สดก.)	2562	-	-	7.90	10.05	-	-	-	-	-	-	-	-	8.38
	2563	-	16.04	11.52	9.18	-	-	-	-	-	-	-	-	12.32
	2564	-	13.27	10.90	11.02	-	-	-	-	-	-	-	-	11.54
	2565	-	17.37	11.52	11.39	-	-	-	-	-	-	-	-	13.03
แห้งคละ (สดก.)	2562	-	61.92	20.97	28.43	32.91	32.91	-	-	-	-	-	-	36.44
	2563	-	42.44	30.48	24.28	42.70	44.62	-	-	-	-	-	-	34.47
	2564	-	56.76	33.86	28.96	29.91	31.76	-	-	-	-	-	-	41.94
	2565	-	47.20	30.48	35.39	40.88	41.83	-	-	-	-	-	-	36.91
แห้งมัดजूใหญ่ขายส่ง ตลาด กทม.	2562	53.18	52.50	52.50	52.50	52.50	52.50	58.80	67.50	67.50	67.50	67.50	67.50	59.31
	2563	74.32	84.87	87.50	78.93	77.50	64.17	57.50	57.50	57.50	57.50	62.76	77.50	69.80
	2564	77.50	79.72	80.54	67.50	67.50	67.50	67.50	67.50	60.81	56.00	60.00	64.00	68.01
	2565	63.30	57.00	63.39	66.00	62.85	61.50	66.50	80.14	90.39	107.67	120.00	(4 พ.ย.65)	76.25

หอมแดง

ประจำสัปดาห์ที่ 1 ของเดือนพฤศจิกายน 2565 (31 ต.ค. - 4 พ.ย.65)

รายการ	2562/63	2563/64	2564/65	2565/66*	% Δ
ผลผลิต ⁽¹⁾ (ตัน)	134,655	159,869	137,736	155,765	13.09
แหล่งผลิตสำคัญ ⁽¹⁾	ศรีสะเกษ (48.67%) เชียงใหม่ (19.66%) พะเยา (7.16%) อุดรดิตต์ (6.24%) เพชรบูรณ์ (4.30%)				
ช่วงออกสู่ตลาด	ธ.ค.-เม.ย./ ออกมาก : ม.ค. - มี.ค. = 75.92%				
พื้นที่ปลูก ⁽¹⁾ (ไร่)	51,924	59,754	57,961	57,245	-1.24
ผลผลิตเฉลี่ย/ไร่ ⁽¹⁾ (กก./ไร่)	2,593	2,675	2,376	2,721	14.52
จำนวนเกษตรกร (ครัวเรือน)	19,062	22,499	N.A.	N.A.	-
ใช้ในประเทศ ⁽²⁾ (ตัน)	134,316	136,821	N.A.	N.A.	-
นำเข้า (พิกัด 070310 +071290) ⁽³⁾	ปี 2562	ปี 2563	ปี 2564	ปี 2565	
ปริมาณนำเข้า (ตัน)	8,824	13,941	18,381	13,087	} ม.ค. - ก.ย.
มูลค่านำเข้า (ล้านบาท)	301.49	413.98	292.53	121	
ส่งออก (พิกัด 070310 +071290) ⁽³⁾					
ปริมาณส่งออก (ตัน)	9,163	16,667	18,773	10,756	} ม.ค. - ก.ย.
มูลค่าส่งออก (ล้านบาท)	257.33	482.66	426.46	251	
ประเทศที่ส่งออก (ปี 65)	มาเลเซีย (59%) สิงคโปร์ (18%) เวียดนาม (14%)				
ประเทศไทยนำเข้า (ปี 65)	พม่า (65%) จีน (24%) อื่น ๆ (11%)				
การจับกุมการลักลอบนำเข้า					
จำนวน (ราย)	59	22	26	11	} ม.ค. - ก.ย.
ปริมาณ (ตัน)	25.17	8	29.63	46	
มูลค่า (ล้านบาท)	0.46	0.12	0.98	2.15	
ที่มา : ⁽¹⁾ = สศก. * = ประมาณการ					
⁽²⁾ = ใช้ในประเทศ (ปริมาณผลผลิต + นำเข้า - ส่งออก) ⁽³⁾ = กรมศุลกากร					

ความเคลื่อนไหวของราคา

	สัปดาห์นี้	สัปดาห์ก่อน	% Δ
เกษตรกรขายได้ (สศก.)	(4 พ.ย.65)	(28 ต.ค.65)	(บาท/กก)
- หอมแดงหัวกลางมัดจุกแห้ง 7-15 วัน	-	-	-
- หอมแดงสด (สศก.)	-	-	-
- หอมแดงสด (ศรีสะเกษ)	-	-	-
- หอมแดงสด (เชียงใหม่)	-	-	-
ราคาหอมแดง ณ ตลาด กทม. (บาท : กก.)			
- ขายส่ง หอมแดงเหนื้อมัดจุกใหญ่	102.50	102.50	-
- ขายปลีก หอมแดงเหนื้อมัดจุกใหญ่	117.50	117.50	-

การเคลื่อนไหวของราคาหอมแดง (บาท/กก.)

สถานการณ์

- ผลผลิตหอมแดงฤดูกลาง ปี 2565/66 จะเริ่มออกสู่ตลาดในพื้นที่ภาคตะวันออกเฉียงเหนือเป็นแห่งแรก โดยจังหวัดศรีสะเกษเป็นแหล่งผลิตสำคัญ สำหรับช่วงที่ผ่านมานในพื้นที่เพาะปลูกประสบภัยน้ำท่วม เกษตรกรเก็บเกี่ยวและจำหน่ายเป็นต้นหอมแทนเพื่อลดความสูญเสีย ขณะนี้เกษตรกรเริ่มเพาะปลูกรอบสองหลังสถานการณ์น้ำท่วมเข้าสู่ภาวะปกติแล้ว คาดว่าผลผลิตจะออกสู่ตลาดในช่วงปลายเดือน ม.ค.66

การบริหารจัดการ

- มติคณะอนุกรรมการจัดการการผลิตและการตลาดกระเทียม หอมแดง หอมหัวใหญ่ และมันฝรั่ง มอบหมายดังนี้
 - กรมศุลกากรติดตาม ตรวจสอบ และเข้มงวดการลักลอบนำเข้า การประเมินราคา และการตรวจปล่อยสินค้า
 - กรมส่งเสริมสหกรณ์และกระทรวงพาณิชย์ ช่วยระบายนโยบายผลผลิตออกนอกแหล่งผลิต
- เชื่อมโยงการซื้อขายระหว่างผู้ประกอบการ โรงงานแปรรูป ผู้รวบรวมส่งห้างค้าปลีก-ค้าส่ง กับกลุ่มเกษตรกรโดยใช้สัญญาข้อตกลงมาตรฐานของกรมการค้าภายใน ผล ผู้รับซื้อ 3 ราย รับซื้อหอมแดงแห้งจากเกษตรกร 2 กลุ่ม ในพื้นที่ จ.ศรีสะเกษ และลำพูน กก.ละ 25-30 บาท ปริมาณ 80 ตัน มูลค่า 2.40 ลบ.
- กระจายสู่สถานีบริการน้ำมัน PT PTT บางจาก เซลล์ ผล สถานีบริการน้ำมัน 4 ราย รับซื้อหอมแดงจากเกษตรกร 5 กลุ่ม ใน จ.อุดรดิตต์และลำพูน กก.ละ 25-30 บาท ปริมาณ 130 ตัน มูลค่า 3.90 ลบ.

ราคา (บาท/กก.)	ปี/เดือน	ม.ค.	ก.พ.	มี.ค.	เม.ย.	พ.ค.	มิ.ย.	ก.ค.	ส.ค.	ก.ย.	ต.ค.	พ.ย.	ธ.ค.	เฉลี่ย
หอมแดงหัวกลางมัดจุกแห้ง 7-15 วัน เกษตรกรขายได้ - (สศก.)	2562	25.75	23.25	8.90	8.15	15.00	-	-	-	-	-	-	-	15.00
	2563	29.65	28.19	28.15	-	-	-	-	-	-	-	-	-	28.52
	2564	42.27	25.29	23.02	23.19	24.61	26.71	-	-	-	-	-	35.01	28.22
	2565	26.39	19.47	24.35	30.67	33.55	37.05	-	-	-	-	-	-	25.66
หอมแดงหัวใหญ่มัดจุก เกษตรกรขายได้ - ศรีสะเกษ	2562	29.18	28.63	-	-	-	-	-	-	-	-	-	-	28.91
	2563	34.12	28.79	31.50	-	-	-	-	-	-	-	73.50	57.50	45.08
	2564	33.29	18.44	16.50	18.37	18.50	-	-	-	-	-	47.50	45.31	28.27
	2565	27.35	22.85	26.50	-	-	-	-	-	-	-	-	-	25.57
หอมแดงศรีสะเกษ มัดจุกใหญ่ ขายส่ง ตลาด กทม.	2562	43.18	42.50	42.50	37.50	32.50	-	-	-	-	-	-	72.50	45.11
	2563	58.86	42.50	42.50	42.50	46.39	47.50	-	-	-	-	-	113.00	56.18
	2564	70.50	27.78	24.35	20.00	20.00	20.00	-	-	-	-	-	80.00	37.52
	2565	66.00	44.34	30.68	27.50	30.28	32.50	-	-	-	-	-	-	38.55
หอมแดงภาคเหนือ มัดจุกใหญ่ ขายส่ง ตลาด กทม.	2562	43.86	42.50	42.50	42.50	42.50	47.76	60.75	82.50	82.50	82.50	82.50	76.94	60.78
	2563	58.86	42.50	42.50	42.50	46.39	61.79	72.50	72.50	72.50	72.50	91.58	113.50	65.80
	2564	70.50	27.78	25.00	25.00	25.00	33.10	35.00	35.00	51.67	65.00	70.91	80.00	45.33
	2565	66.00	44.34	30.68	27.50	30.92	47.26	67.50	76.14	82.50	91.97	102.50 (4 พ.ย.65)	-	60.66

กาแฟ

ประจำสัปดาห์ที่ 1 ของเดือนพฤศจิกายน 2565 (31 ต.ค. - 4 พ.ย.65)

รายการ/ปี	2562/63	2563/64	2564/65	2565/66*	% Δ	การเคลื่อนไหวของราคา (ราคาเฉลี่ย)	สัปดาห์นี้	สัปดาห์ก่อน	% Δ
สต็อกโลกต้นปี (ล้านตัน)	2.17	2.26	1.96	2.08	6.12	เกษตรกรขายได้ (สตก.)	(4 พ.ย.65)	(28 ต.ค.65)	
ผลผลิตโลก (ล้านตัน)	10.14	10.58	10.03	10.50	4.69		- สารกาแฟละ โรบัสต้า	-	-
- พันธุ์อาราบิก้า (54.30%)	5.70	6.11	5.35	5.70	6.54	- สารกาแฟ อาราบิก้า	-	-	-
- พันธุ์โรบัสต้า (45.70%)	4.45	4.48	4.68	4.80	2.56	ตลาดโลก (ลอนดอน)			
การใช้ของโลก (ล้านตัน)	9.74	9.79	9.90	N.A.		- เมล็ดกาแฟโรบัสต้า*	71.36	71.59	-0.32
ผลผลิตไทย (ตัน)	22,483	21,775	18,689	19,908	6.52	* = ราคาในสัปดาห์นี้ ณ วันที่ 2 พ.ย.65			
- พันธุ์อาราบิก้า (48%)	11,205	9,087	9,135	9,595	5.04	ราคาสารกาแฟโรบัสต้า (บาท/กก.)			
- พันธุ์โรบัสต้า (52%)	11,278	12,688	9,554	10,314	7.95				
การใช้ของไทย (ล้านตัน)	0.086	0.090	0.089	N.A.	-				
ช่วงออกสู่ตลาด	ต.ค.- มิ.ย. ออกมาก ม.ค.66 = 33.19% ก.พ.66 = 35.02%								
แหล่งผลิตโรบัสต้า - ภาคใต้ของไทย :	ชุมพร (55.90%) ระนอง (18.99%)								
แหล่งผลิตอาราบิก้า - ภาคเหนือของไทย :	เชียงใหม่ (42.52%) เชียงราย (32.10%)								
เนื้อที่ที่ผล (ไร่)	224,683	228,705	202,812	210,614	3.85				
ผลผลิตต่อไร่ (กก.)	100	95	92	95	3.26				
จำนวนเกษตรกร (ครัวเรือน)	29,639	30,833	N.A.	N.A.	-				
กรอบ WTO - เมล็ดกาแฟ ในโควตา ปริมาณ 5.25 ตัน ภาษี 30% นอกโควตา 90%									
- ผลิตกันท์กาแฟ ในโควตา ปริมาณ 134 ตัน ภาษี 40% นอกโควตา 49%									
กรอบ AFTA เมล็ดกาแฟดิบ ภาษี 5% เมล็ดกาแฟคั่ว ผลิตกันท์กาแฟ ภาษี 0%									
การนำเข้า (เมล็ดกาแฟ)	2562	2563	2564	2565					
- ปริมาณ (ตัน)	62,657	59,650	58,609	44,027	} ม.ค.-ก.ย.				
- มูลค่า (ล้านบาท)	3,882	3,141	3,607	3,703					
การส่งออก (เมล็ดกาแฟ)					} ม.ค.-ก.ย.				
- ปริมาณ (ตัน)	469	291	377	336					
- มูลค่า (ล้านบาท)	92	60	76	65					
ประเทศไทยนำเข้า	ลาว เวียดนาม บราซิล								
ประเทศที่ส่งออก	สหรัฐอเมริกา ญี่ปุ่น แคนาดา								
ที่มา : (1) ผลผลิตโลก , ความต้องการใช้โลก : USDA (2) ผลผลิตไทย, ต้นทุน : สตก.									
(3) ใช้ในประเทศ : ยุทธศาสตร์กาแฟ ปี 2560-2564 (4) นำเข้า - ส่งออก : กรมศุลกากร									
สถานการณ์	- สิ้นสุดฤดูกาล ปี 2564/65 โดยปีนี้ผลผลิตลดลง และไม่เพียงพอต่อความต้องการใช้ ราคาเป็นไปตามคุณภาพของผลผลิตโดยเคลื่อนไหวอยู่ในเกณฑ์ดีตลอดฤดูกาล - สำหรับผลผลิตฤดูกาล 2565/66 คาดว่าจะเริ่มออกสู่ตลาดช่วงปลายเดือน ธ.ค.65								
การเปิดตลาดสินค้ากาแฟตามข้อตกลงเขตการค้าเสรีอาเซียน (AFTA)	ภายใต้เงื่อนไขและการกำกับดูแลของคณะกรรมการพืชสวน ดังนี้ 1) ให้นำเข้าเมล็ดกาแฟเพื่อใช้เป็นวัตถุดิบในการแปรรูปเท่านั้น ห้ามจำหน่ายจ่าย โอน เป็นวัตถุดิบในประเทศ 2) ช่วงเวลานำเข้า เดือน เม.ย.-พ.ย. เพื่อใช้ในประเทศและผลิตเป็นผลิตภัณฑ์เพื่อส่งออก 3) ผู้นำเข้าต้องมีประวัติการรับซื้อภายในประเทศย้อนหลัง มีเอกสารแสดงการเป็นโรงงานแปรรูปเกี่ยวกับกาแฟ และมีส่วนสนับสนุนช่วยเหลือเกษตรกรชาวสวนกาแฟด้วย 4) ให้ผู้ที่มีสิทธินำเข้าเมล็ดกาแฟรับซื้อเมล็ดกาแฟในประเทศในฤดูกาลถัดไป เป็นปริมาณไม่น้อยกว่า หรือเท่ากับปริมาณที่นำเข้าจริง หรือตามปริมาณเมล็ดกาแฟที่มีจริงในประเทศ โดยจะต้องรับซื้อตามราคาตลาดโลก หรือหากราคาตลาดโลกตกต่ำให้รับซื้อในราคาไม่น้อยกว่า 60 บาท/กก. 5) การพิจารณาปริมาณการนำเข้าทั้งหมด ปี 2565 จะพิจารณาเป็นรายปีตามเงื่อนไขที่คณะทำงานพืชกาแฟกำหนด ก่อนเสนอคณะกรรมการพืชสวนพิจารณาให้ความเห็นชอบ								

ราคา (บาท/กก.)	ปี/เดือน	ม.ค.	ก.พ.	มี.ค.	เม.ย.	พ.ค.	มิ.ย.	ก.ค.	ส.ค.	ก.ย.	ต.ค.	พ.ย.	ธ.ค.	เฉลี่ย
เกษตรกรขายได้	2562	67.10	66.54	70.00	-	-	-	-	-	-	-	-	-	67.82
สารกาแฟละ (โรบัสต้า) (สตก.)	2563	64.24	68.00	68.00	-	-	-	-	-	-	-	-	62.67	66.54
	2564	64.66	67.96	68.00	-	-	-	-	-	-	-	-	80.00	68.37
	2565	77.56	76.58	66.83	-	-	-	-	-	-	-	-	-	73.66
	โรงงานรับซื้อ	2562	60.00	60.00	60.00	-	-	-	-	-	-	-	-	-
(เกรดดี)	2563	60.00	60.00	60.00	-	-	-	-	-	-	-	-	-	60.00
จ.ชุมพร	2564	65.50	65.50	65.50	-	-	-	-	-	-	-	-	-	65.50
(เนสท์เล่)	2565	79.60	77.83	73.13	-	-	-	-	-	-	-	-	-	79.60
ตลาดโลก (ลอนดอน)	2562	49.35	48.80	48.16	45.79	43.67	44.74	41.84	41.10	40.63	38.98	41.78	40.52	43.78
(โรบัสต้า)	2563	40.78	40.55	40.44	38.94	38.29	37.45	39.83	44.23	44.41	40.76	42.30	41.49	40.79
	2564	40.52	41.53	43.33	44.05	47.44	51.61	57.89	62.27	69.41	71.86	74.24	77.78	56.83
	2565	75.39	73.29	71.22	71.10	71.71	72.98	72.06	78.47	82.47	77.67	71.36	(4 พ.ย.65)	74.34

สุกร

ประจำสัปดาห์ที่ 1 พฤศจิกายน 2565 (วันที่ 31 ต.ค. - 4 พ.ย. 65)

	2561	2562	2563	2564	2565	% Δ																																																																																																																																																											
							คาดการณ์																																																																																																																																																										
ผลผลิตไทย																																																																																																																																																																	
- สุกรมี่ชีวิต (ล้านตัว)	22.82	22.53	22.05	19.28	19.22*	-0.003																																																																																																																																																											
<small>*ปริมาณการผลิตจากแม่พันธุ์สุกรรายปี 2565 ที่อยู่ในสมมติฐานที่ไม่เสียหาย แล้วคูณด้วย ประสิทธิภาพการเลี้ยง (19.63%*0.979) ล้านตัว</small>																																																																																																																																																																	
- เนื้อสุกร (ล้านตัน)	1.70	1.69	1.65	1.45	1.44	-0.7																																																																																																																																																											
จำนวนเกษตรกร (ราย)	184,717	185,688	177,908	189,152	107,157	-43.3																																																																																																																																																											
ใช้ในประเทศ (ล้านตัว)	21.87	21.59	19.19	17.96	18.90																																																																																																																																																												
<small>(คำนวณตามpigboard 04.03.65)</small>																																																																																																																																																																	
ส่งออก																																																																																																																																																																	
- เนื้อสุกร (ตัน)	10,340	15,155	34,637	19,712	4,256	(ม.ค.-ก.ย.65)																																																																																																																																																											
มูลค่า (ล้านบาท)	2,095	2,836	4,966	2,894	999																																																																																																																																																												
- สุกรมี่ชีวิต (ตัว)	815,385	750,061	2,424,004	1,053,622	2,219	(ม.ค.-ก.ย.65)																																																																																																																																																											
มูลค่า (ล้านบาท)	3,188	3,571	15,862	7,218	30																																																																																																																																																												
ประเทศคู่ค้า	สุกรมี่ชีวิต (ปี 65) : รม่า (77%) ลาว (23%)																																																																																																																																																																
	เนื้อสุกร (ม.ค.-ก.ย. 65) : ญี่ปุ่น (66%) ยองกง (13%) กัมพูชา (8%) รม่า (6%) ลาว (4%)																																																																																																																																																																
นำเข้า																																																																																																																																																																	
- เนื้อสุกร (ตัน)	391	408	1,801	348	305	(ม.ค.-ก.ย.65)																																																																																																																																																											
มูลค่า (ล้านบาท)	106	104	287	102	82																																																																																																																																																												
มูลค่าผลผลิต (ล้านบาท)	130,981	154,890	167,300	139,107	159,375	(ค.ค.65)																																																																																																																																																											
แหล่งผลิตสำคัญ	1.ราชบุรี (16.36%) 2.สุพรรณบุรี (4.50%) 3.ชลบุรี (3.99%)																																																																																																																																																																
	4.ลพบุรี (3.92%) 5.พัทลุง (3.84%)																																																																																																																																																																
ที่มา	(1) ผลผลิตไทย/ใช้ในประเทศ : กรมปศุสัตว์ (2) นำเข้า - ส่งออก : กรมศุลกากร																																																																																																																																																																
	(3) ต้นทุนการผลิต / แหล่งผลิตสำคัญ : สศก.																																																																																																																																																																
	(4) มูลค่าผลผลิต : ปริมาณผลผลิต x ราคาเฉลี่ยรายปี																																																																																																																																																																
สถานการณ์	- ปริมาณผลผลิตออกสู่ตลาดสอดคล้องกับความต้องการของตลาด ภาวะการค้าโดยรวมคล่องตัวขึ้นจากความต้องการบริโภคที่เพิ่มขึ้นในช่วงฤดูกาลการท่องเที่ยว																																																																																																																																																																
	ภาวะดังกล่าวส่งผลให้ราคาสุกรมี่ชีวิตปรับเพิ่มขึ้น จากสัปดาห์ก่อน กก.ละ 2 บาท และราคาขายปลีกเนื้อแดงปรับเพิ่มขึ้นจากสัปดาห์ก่อนกก.ละ 5 บาท																																																																																																																																																																
แนวโน้ม	- คาดว่า ปริมาณผลผลิตเพียงพอกับความต้องการบริโภคของตลาดในประเทศ																																																																																																																																																																
	ราคาสุกรมี่ชีวิตหน้าฟาร์มและราคาขายปลีกเนื้อสุกร มีแนวโน้มเพิ่มขึ้น																																																																																																																																																																
	- เพื่อรองรับตลาดในช่วงฤดูกาลท่องเที่ยว																																																																																																																																																																
• แนวทาง/มาตรการกำกับดูแล และแก้ไขปัญหา																																																																																																																																																																	
- แนวทาง/มาตรการ - คน :																																																																																																																																																																	
- ตรึงราคาจำหน่ายเนื้อสุกร เพื่อลดค่าครองชีพผู้บริโภค ดังนี้																																																																																																																																																																	
• ห้างค้าปลีกค้าส่งขนาดใหญ่ จำนวน 5 ห้าง ทุกสาขา จำหน่ายเนื้อสุกร (สะโพก/ไหล่) ไม่เกิน กก.ละ 130 บาทถึงสิ้นเดือน พ.ย.64																																																																																																																																																																	
• เชื่อมโยง สฟง. จำหน่ายเนื้อหมู 77 จังหวัด 667 จุด โครงการพาณิชย์ ลดราคา เพื่อประชาชน Lot 14 จำหน่ายเนื้อสุกร (สะโพก/ไหล่) ไม่เกิน กก.ละ 130 บาท (24 พ.ย. - 31 ธ.ค. 64)																																																																																																																																																																	
• โรงเชือดชำแหละ ตรึงราคาขายส่ง ชิ้นส่วน สะโพก/ไหล่ กก.ละ 118-134 บาท ระยะที่ 2 (1 - 31 ม.ค. 65) จำหน่าย กก.ละ 150 บาท เป้าหมาย 702 จุดทั่วประเทศ																																																																																																																																																																	
• พาณิชย์จับคู่ช่วยเหลือ - ข้าว เพื่อใช้ข้าวเป็นวัตถุดิบอาหารสัตว์ทางเลือก/ลดต้นทุน 150,000 ตัน																																																																																																																																																																	
- ตรึงราคาสุกรมี่ชีวิตหน้าฟาร์ม กก.ละ 100 - 110 บาท ถึงสิ้นเดือน ก.พ. 65 (ประชุม 21 ม.ค. 65)																																																																																																																																																																	
• (26 เม.ย.65, 7 มิ.ย.65) ประชุมหารือร่วมกับสมาคมผู้เลี้ยงสุกรแห่งชาติ และผู้ประกอบการรายใหญ่																																																																																																																																																																	
แนวโน้มนโยบายการผลิตและการตลาดสุกร โดยขอความร่วมมือตรึงราคาสุกรมี่ชีวิต ไม่เกิน กก.ละ 100 บาท																																																																																																																																																																	
- มาตรการกักหนาย-กรร. (5 ม.ค.65)																																																																																																																																																																	
• ห้ามส่งออกสุกรมี่ชีวิต 3 เดือน (6 ม.ค.-5เม.ย.65)																																																																																																																																																																	
• กำหนดให้ผู้ครอบครอง สุกรมี่ชีวิต 500 ตัวขึ้นไป สำหรับซากสุกร 5,000 กก. ขึ้นไป																																																																																																																																																																	
1. ให้แจ้งปริมาณการเลี้ยง/ซื้อ/จำหน่าย/ส่งออก/คงเหลือ ราคา สถานที่เก็บ/เลี้ยง ภายในวันที่ 10 ม.ค. 65																																																																																																																																																																	
2. จัดทำบัญชีคุมแสดงปริมาณการเลี้ยง/ซื้อ/จำหน่าย/คงเหลือ ราคาซื้อ/จำหน่าย ชื่อ/ที่อยู่ผู้ซื้อ-ผู้ขาย																																																																																																																																																																	
เป็นรายวันไว้ ณ สถานประกอบการ โดยจัดทำแล้วเสร็จ ภายใน 3 วัน																																																																																																																																																																	
• กลไกคณะกรรมการนโยบายพัฒนาสุกรและผลิตภัณฑ์																																																																																																																																																																	
โดยมี รมว.ก. เป็นประธาน อส.คน. เป็นกรรมการ ปค. เป็นเลขานุการ																																																																																																																																																																	
- ผลผลิตสุกร ปี 64																																																																																																																																																																	
ปค. รายงานตัวเลขผลผลิตสุกรปี 64 เป็น 19.27 ล้านตัว (ก.พ.65)																																																																																																																																																																	
- คาดการณ์ผลผลิตสุกร ปี 65 (21 ก.ย. 65)																																																																																																																																																																	
ที่ประชุมให้ทบทวนตัวเลขปริมาณผลผลิต ปี 2565																																																																																																																																																																	
ความเคลื่อนไหวของราคา																																																																																																																																																																	
ราคาสุกร ณ ตลาด กทม.																																																																																																																																																																	
ราคา/กก. (บาท/กก.)																																																																																																																																																																	
- สุกรมี่ชีวิตหน้าฟาร์ม 103.50 101.50 2.0 2.0																																																																																																																																																																	
- ส่งสุกรชำแหละ (ผ่าซีก) 122.50 120.50 2.0 1.7																																																																																																																																																																	
- ขายปลีกเนื้อสุกร (ไม่ตัดแต่ง) 187.50 182.50 5.0 2.7																																																																																																																																																																	
- ขายปลีกเนื้อสุกร (ตัดแต่ง) 200.00 195.00 5.0 2.6																																																																																																																																																																	
ราคาสุกรมี่ชีวิตหน้าฟาร์มและราคาขายปลีกเนื้อสุกร (ไม่ตัดแต่ง) (บาท/กก.)																																																																																																																																																																	
<table border="1"> <thead> <tr> <th>ปี</th> <th>ม.ค.</th> <th>ก.พ.</th> <th>มี.ค.</th> <th>เม.ย.</th> <th>พ.ค.</th> <th>มิ.ย.</th> <th>ก.ค.</th> <th>ส.ค.</th> <th>ก.ย.</th> <th>ต.ค.</th> <th>พ.ย.</th> <th>ธ.ค.</th> <th>เฉลี่ย</th> </tr> </thead> <tbody> <tr> <td>สุกรมี่ชีวิตหน้าฟาร์ม (คน.)</td> <td>2561</td> <td>45.79</td> <td>48.30</td> <td>48.26</td> <td>62.56</td> <td>59.31</td> <td>58.17</td> <td>59.60</td> <td>65.41</td> <td>65.10</td> <td>63.98</td> <td>66.95</td> <td>65.17</td> </tr> <tr> <td></td> <td>2562</td> <td>72.50</td> <td>73.50</td> <td>73.50</td> <td>73.50</td> <td>75.05</td> <td>75.50</td> <td>71.30</td> <td>65.50</td> <td>60.26</td> <td>56.55</td> <td>60.66</td> <td>67.39</td> </tr> <tr> <td></td> <td>2563</td> <td>74.86</td> <td>70.45</td> <td>71.50</td> <td>67.60</td> <td>71.28</td> <td>74.45</td> <td>79.82</td> <td>79.50</td> <td>79.50</td> <td>78.10</td> <td>75.08</td> <td>73.50</td> </tr> <tr> <td></td> <td>2564</td> <td>79.20</td> <td>77.06</td> <td>80.63</td> <td>81.50</td> <td>77.39</td> <td>76.93</td> <td>76.20</td> <td>74.93</td> <td>68.26</td> <td>72.61</td> <td>78.59</td> <td>84.20</td> </tr> <tr> <td></td> <td>2565</td> <td>107.30</td> <td>92.50</td> <td>87.11</td> <td>94.74</td> <td>100.82</td> <td>101.50</td> <td>101.50</td> <td>103.05</td> <td>103.50</td> <td>102.66</td> <td>103.50</td> <td>99.83</td> </tr> <tr> <td>ขายปลีกเนื้อแดง (ไม่ตัดแต่ง) ตลาด กทม. (คน.)</td> <td>2561</td> <td>105.12</td> <td>109.50</td> <td>105.83</td> <td>126.32</td> <td>123.69</td> <td>122.50</td> <td>122.75</td> <td>130.68</td> <td>126.50</td> <td>122.50</td> <td>127.27</td> <td>123.89</td> </tr> <tr> <td></td> <td>2562</td> <td>135.00</td> <td>137.50</td> <td>137.50</td> <td>137.50</td> <td>145.25</td> <td>147.50</td> <td>140.75</td> <td>132.74</td> <td>127.26</td> <td>123.45</td> <td>128.29</td> <td>136.11</td> </tr> <tr> <td></td> <td>2563</td> <td>146.14</td> <td>142.50</td> <td>137.50</td> <td>135.12</td> <td>137.50</td> <td>142.02</td> <td>151.45</td> <td>147.50</td> <td>147.50</td> <td>144.00</td> <td>136.45</td> <td>134.25</td> </tr> <tr> <td></td> <td>2564</td> <td>141.75</td> <td>136.39</td> <td>141.41</td> <td>142.50</td> <td>136.94</td> <td>132.50</td> <td>129.25</td> <td>126.07</td> <td>118.64</td> <td>124.87</td> <td>137.50</td> <td>148.50</td> </tr> <tr> <td></td> <td>2565</td> <td>195.50</td> <td>164.87</td> <td>159.24</td> <td>171.32</td> <td>185.39</td> <td>187.50</td> <td>187.50</td> <td>191.36</td> <td>192.27</td> <td>185.39</td> <td>187.50</td> <td>182.53</td> </tr> </tbody> </table>								ปี	ม.ค.	ก.พ.	มี.ค.	เม.ย.	พ.ค.	มิ.ย.	ก.ค.	ส.ค.	ก.ย.	ต.ค.	พ.ย.	ธ.ค.	เฉลี่ย	สุกรมี่ชีวิตหน้าฟาร์ม (คน.)	2561	45.79	48.30	48.26	62.56	59.31	58.17	59.60	65.41	65.10	63.98	66.95	65.17		2562	72.50	73.50	73.50	73.50	75.05	75.50	71.30	65.50	60.26	56.55	60.66	67.39		2563	74.86	70.45	71.50	67.60	71.28	74.45	79.82	79.50	79.50	78.10	75.08	73.50		2564	79.20	77.06	80.63	81.50	77.39	76.93	76.20	74.93	68.26	72.61	78.59	84.20		2565	107.30	92.50	87.11	94.74	100.82	101.50	101.50	103.05	103.50	102.66	103.50	99.83	ขายปลีกเนื้อแดง (ไม่ตัดแต่ง) ตลาด กทม. (คน.)	2561	105.12	109.50	105.83	126.32	123.69	122.50	122.75	130.68	126.50	122.50	127.27	123.89		2562	135.00	137.50	137.50	137.50	145.25	147.50	140.75	132.74	127.26	123.45	128.29	136.11		2563	146.14	142.50	137.50	135.12	137.50	142.02	151.45	147.50	147.50	144.00	136.45	134.25		2564	141.75	136.39	141.41	142.50	136.94	132.50	129.25	126.07	118.64	124.87	137.50	148.50		2565	195.50	164.87	159.24	171.32	185.39	187.50	187.50	191.36	192.27	185.39	187.50	182.53
ปี	ม.ค.	ก.พ.	มี.ค.	เม.ย.	พ.ค.	มิ.ย.	ก.ค.	ส.ค.	ก.ย.	ต.ค.	พ.ย.	ธ.ค.	เฉลี่ย																																																																																																																																																				
สุกรมี่ชีวิตหน้าฟาร์ม (คน.)	2561	45.79	48.30	48.26	62.56	59.31	58.17	59.60	65.41	65.10	63.98	66.95	65.17																																																																																																																																																				
	2562	72.50	73.50	73.50	73.50	75.05	75.50	71.30	65.50	60.26	56.55	60.66	67.39																																																																																																																																																				
	2563	74.86	70.45	71.50	67.60	71.28	74.45	79.82	79.50	79.50	78.10	75.08	73.50																																																																																																																																																				
	2564	79.20	77.06	80.63	81.50	77.39	76.93	76.20	74.93	68.26	72.61	78.59	84.20																																																																																																																																																				
	2565	107.30	92.50	87.11	94.74	100.82	101.50	101.50	103.05	103.50	102.66	103.50	99.83																																																																																																																																																				
ขายปลีกเนื้อแดง (ไม่ตัดแต่ง) ตลาด กทม. (คน.)	2561	105.12	109.50	105.83	126.32	123.69	122.50	122.75	130.68	126.50	122.50	127.27	123.89																																																																																																																																																				
	2562	135.00	137.50	137.50	137.50	145.25	147.50	140.75	132.74	127.26	123.45	128.29	136.11																																																																																																																																																				
	2563	146.14	142.50	137.50	135.12	137.50	142.02	151.45	147.50	147.50	144.00	136.45	134.25																																																																																																																																																				
	2564	141.75	136.39	141.41	142.50	136.94	132.50	129.25	126.07	118.64	124.87	137.50	148.50																																																																																																																																																				
	2565	195.50	164.87	159.24	171.32	185.39	187.50	187.50	191.36	192.27	185.39	187.50	182.53																																																																																																																																																				
ราคา (บาท/กก.)																																																																																																																																																																	
ปี																																																																																																																																																																	
ม.ค.																																																																																																																																																																	
ก.พ.																																																																																																																																																																	
มี.ค.																																																																																																																																																																	
เม.ย.																																																																																																																																																																	
พ.ค.																																																																																																																																																																	
มิ.ย.																																																																																																																																																																	
ก.ค.																																																																																																																																																																	
ส.ค.																																																																																																																																																																	
ก.ย.																																																																																																																																																																	
ต.ค.																																																																																																																																																																	
พ.ย.																																																																																																																																																																	
ธ.ค.																																																																																																																																																																	
เฉลี่ย																																																																																																																																																																	

โก๋เนื้อ

ประจำสัปดาห์ที่ 1 ของเดือนพฤศจิกายน (วันที่ 31 ต.ค. - 4 พ.ย. 65)

	2561	2562	2563	2564	2565	% Δ																																													
ผลผลิต							(คาดการณ์)																																												
- โก๋มีชีวิต (ล้านตัว)	1,672	1,713	1,757	1,754	1,756	0.1																																													
- เนื้อโก๋ (ล้านตัน)	2.84	2.91	2.99	3.10	2.94	-5.2																																													
จำนวนเกษตรกร (ราย)	32,001	32,631	31,344	31,723	31,723	0.0																																													
บริโภคในประเทศ (ล้านตัน)	2.00	2.00	2.07	2.19	2.00	-8.7																																													
ส่งออก																																																			
- ปริมาณ (ตัน)	839,428	902,482	919,335	913,053	763,719	(ม.ค.-ก.ย. 65)																																													
- มูลค่า (ล้านบาท)	97,624	105,030	103,891	102,542	104,265																																														
ประเทศคู่ค้า :	ญี่ปุ่น (45%) อังกฤษ (17%) จีน(8%) สหภาพยุโรป (9%)																																																		
ประเทศคู่แข่ง :	บราซิล สหรัฐอเมริกา สหภาพยุโรป																																																		
นำเข้า																																																			
- ปริมาณ (ตัน)	1,554	1,935	1,607	1,327	232	(ม.ค.-เม.ย. 65)																																													
- มูลค่า (ล้านบาท)	120	155	106	138	29																																														
แหล่งผลิตสำคัญ	1.ลพบุรี (17.05%) 2.สระบุรี (9.96%) 3.กาญจนบุรี (8.57%) 4.นครราชสีมา (8.10%) 5.ชลบุรี (7.55%)																																																		
ที่มา	(1) ผลผลิตไทย/ใช้ในประเทศ : กรมศุลกากร (2) นำเข้า-ส่งออก: กรมศุลกากร (3) ต้นทุนการผลิต / แหล่งผลิตสำคัญ : สศก. (4) มูลค่าผลผลิต : ปริมาณผลผลิต x ราคาเฉลี่ยรายปี																																																		
สถานการณ์	<ul style="list-style-type: none"> - ปริมาณผลผลิตเพียงพอกับความต้องการบริโภคของตลาดภายในประเทศ - ราคาโก๋มีชีวิตหน้าโรงฆ่าและราคาขายปลีกโก๋สดทั้งตัวรวมเครื่องในทรงตัวจากสัปดาห์ก่อน เฉลี่ยอยู่ที่ 43.50 และ 72.50 บาท/กก. ตามลำดับสำหรับราคาขายปลีกชิ้นส่วนโก๋ ทรงตัวจากสัปดาห์ก่อนเช่นกัน - การส่งออกชะลอตัว จากการที่ญี่ปุ่น ยุโรป และมาเลเซีย ซึ่งเป็นประเทศผู้นำเข้าโก๋จากไทยสำคัญ หันไปนำเข้าโก๋จากบราซิล จีน และยูเครน ซึ่งมีราคาต่ำกว่า 																																																		
แนวโน้ม	<ul style="list-style-type: none"> - แนวโน้มปริมาณการผลิตเพิ่มขึ้น จากการเพิ่มกำลังการผลิต ซึ่งจะส่งผลให้ราคาโก๋มีชีวิตหน้าโรงฆ่าและโก๋ชำแหละทรงตัวหรือปรับลดลงเล็กน้อย 																																																		
แนวทาง/มาตรการกำกับดูแล และแก้ไขปัญหา	<p>แนวทาง/มาตรการ - คน :</p> <ul style="list-style-type: none"> - (31 พ.ค. และ 14 มิ.ย. 65) คน.ประชุมหารือกับสมาคมผู้ผลิตโก๋เพื่อส่งออกไทยและผู้ประกอบการรายใหญ่ ขอตรึงราคาชิ้นส่วนโก๋หน้าโรงเชือดให้สอดคล้องกับต้นทุนการผลิต รวมทั้งให้เร่งกำลังการผลิตให้เพียงพอต่อความต้องการไม่ให้ขาดแคลน - (5 ก.ค. 65) คน.ประชุมหารือกับสมาคมผู้ผลิตโก๋เพื่อส่งออกไทยและผู้ประกอบการรายใหญ่ ขอตรึงราคาโก๋เนื้อ ไม่ให้เกินราคาโครงสร้าง <p>มาตรการกฎหมาย - กกร :</p> <ul style="list-style-type: none"> - กำหนดให้โก๋ เนื้อโก๋ เป็นสินค้าควบคุม (ประกาศ กกร. ณ. 5 ลว. 25 ม.ค. 65) - กำหนดให้ผู้เลี้ยง (100,000 ตัว ขึ้นไป) และโรงชำแหละ (กำลังการผลิตวันละ 4,000 ตัว ขึ้นไป) แจ้งปริมาณผลิต-จำหน่าย ราคา สถานที่เลี้ยง/สถานที่เก็บ (ประกาศ กกร. ณ. 12 ลว. 25 ม.ค. 65) 																																																		
ความเคลื่อนไหวของราคา	<table border="1"> <thead> <tr> <th>ราคาเฉลี่ยโก๋เนื้อ</th> <th>วันนี้</th> <th>สัปดาห์ก่อน</th> <th>เพิ่ม/ลด</th> </tr> </thead> <tbody> <tr> <td>ณ ตลาด กทม. (บาท/กก.)</td> <td>(4 พ.ย. 65)</td> <td>(28 ต.ค. 65)</td> <td>(บาท/กก)</td> <td>%</td> </tr> <tr> <td>- ขายส่ง โก๋มีชีวิตหน้าโรงฆ่า</td> <td>43.50</td> <td>43.50</td> <td>-</td> <td>-</td> </tr> <tr> <td>- ขายปลีก โก๋สดทั้งตัว (รวมเครื่องใน)</td> <td>72.50</td> <td>72.50</td> <td>-</td> <td>-</td> </tr> <tr> <td>- ขายปลีก เนื้อโก๋น่อง สะโพก</td> <td>85.00</td> <td>85.00</td> <td>-</td> <td>-</td> </tr> </tbody> </table> <p>ราคาโก๋มีชีวิตหน้าโรงฆ่า กทม. และราคาขายปลีกโก๋สดทั้งตัว รวมเครื่องใน (บาท/กก.)</p> <table border="1"> <caption>ราคาโก๋มีชีวิตหน้าโรงฆ่า กทม. และราคาขายปลีกโก๋สดทั้งตัว รวมเครื่องใน (บาท/กก.)</caption> <thead> <tr> <th>ปี</th> <th>ม.ค.</th> <th>ก.ค.</th> <th>ม.ค.-64</th> <th>ก.ค.</th> <th>ม.ค.-65</th> <th>ก.ค.</th> </tr> </thead> <tbody> <tr> <td>ขายส่งโก๋มีชีวิต</td> <td>30.67</td> <td>33.10</td> <td>33.50</td> <td>29.41</td> <td>40.88</td> <td>46.41</td> </tr> <tr> <td>ขายปลีกโก๋สดทั้งตัว</td> <td>65.00</td> <td>65.00</td> <td>62.50</td> <td>62.50</td> <td>67.50</td> <td>72.50</td> </tr> </tbody> </table>						ราคาเฉลี่ยโก๋เนื้อ	วันนี้	สัปดาห์ก่อน	เพิ่ม/ลด	ณ ตลาด กทม. (บาท/กก.)	(4 พ.ย. 65)	(28 ต.ค. 65)	(บาท/กก)	%	- ขายส่ง โก๋มีชีวิตหน้าโรงฆ่า	43.50	43.50	-	-	- ขายปลีก โก๋สดทั้งตัว (รวมเครื่องใน)	72.50	72.50	-	-	- ขายปลีก เนื้อโก๋น่อง สะโพก	85.00	85.00	-	-	ปี	ม.ค.	ก.ค.	ม.ค.-64	ก.ค.	ม.ค.-65	ก.ค.	ขายส่งโก๋มีชีวิต	30.67	33.10	33.50	29.41	40.88	46.41	ขายปลีกโก๋สดทั้งตัว	65.00	65.00	62.50	62.50	67.50	72.50
ราคาเฉลี่ยโก๋เนื้อ	วันนี้	สัปดาห์ก่อน	เพิ่ม/ลด																																																
ณ ตลาด กทม. (บาท/กก.)	(4 พ.ย. 65)	(28 ต.ค. 65)	(บาท/กก)	%																																															
- ขายส่ง โก๋มีชีวิตหน้าโรงฆ่า	43.50	43.50	-	-																																															
- ขายปลีก โก๋สดทั้งตัว (รวมเครื่องใน)	72.50	72.50	-	-																																															
- ขายปลีก เนื้อโก๋น่อง สะโพก	85.00	85.00	-	-																																															
ปี	ม.ค.	ก.ค.	ม.ค.-64	ก.ค.	ม.ค.-65	ก.ค.																																													
ขายส่งโก๋มีชีวิต	30.67	33.10	33.50	29.41	40.88	46.41																																													
ขายปลีกโก๋สดทั้งตัว	65.00	65.00	62.50	62.50	67.50	72.50																																													
ราคา (บาท / กก.)	ปี	ม.ค.	ก.พ.	มี.ค.	เม.ย.	พ.ค.	มิ.ย.	ก.ค.	ส.ค.	ก.ย.	ต.ค.	พ.ย.	ธ.ค.	เฉลี่ย																																					
ขายส่งโก๋มีชีวิต	2561	31.50	31.50	31.50	31.50	31.50	31.50	31.75	35.00	34.40	32.50	32.50	32.50	32.30																																					
หน้าโรงฆ่า กทม. (คน.)	2562	32.50	33.34	34.50	34.50	34.50	36.18	36.50	36.50	35.60	34.17	33.87	35.50	34.81																																					
	2563	35.14	34.50	34.00	32.21	30.67	33.50	33.50	33.50	33.10	32.25	31.55	32.50	33.04																																					
	2564	31.75	31.50	32.24	33.50	33.50	32.88	31.45	29.41	29.12	29.50	32.84	37.50	32.10																																					
	2565	37.88	38.32	39.00	40.88	41.00	42.86	46.41	46.50	46.50	45.22	43.50	42.55	42.55																																					
ขายปลีกโก๋สดทั้งตัว	2561	62.50	62.50	62.50	62.50	62.50	62.50	63.75	67.50	66.75	62.50	62.50	62.50	63.38																																					
รวมเครื่องใน ตลาด กทม. (คน.)	2562	62.50	62.50	62.50	62.50	62.50	62.50	62.50	62.50	62.50	62.50	62.50	62.50	62.50																																					
	2563	62.50	62.50	62.50	62.50	62.50	63.21	65.00	65.00	65.00	65.00	65.00	63.00	63.64																																					
	2564	62.50	62.50	62.50	62.50	62.50	62.50	62.50	62.50	62.50	62.50	62.50	62.50	62.50																																					
	2565	66.25	67.50	67.50	67.50	67.50	69.52	72.50	72.50	72.50	72.50	72.50	69.84	69.84																																					

ไข่ไก่

ประจำสัปดาห์ที่ 1 ของเดือนพฤศจิกายน (วันที่ 31 ต.ค. - 4 พ.ย. 65)

	2561	2562	2563	2564	2565	% Δ	
ผลผลิต							มาตรการ - ประสาน สพจ. ติดตามสถานการณ์ราคาและพฤติกรรมราคาจำหน่ายไข่ไก่ที่เข้าข่ายความผิดตามกฎหมาย เช่น จำหน่ายราคาสูง/ต่ำเกินสมควร และการกักตุนสินค้า - กำกับดูแลการค้าปลีก ติดตามภาวะการค้าปลีกและราคาขายปลีกในตลาดสดให้สอดคล้องกับราคาผลผลิตหน้าฟาร์ม รวมทั้งตรวจสอบกำกับดูแลด้านเครื่องชั่งและการปิดป้ายแสดงราคา - เชื่อมโยงจำหน่ายไข่ไก่ ผ่านจุดจำหน่ายจรรยา และรถ Mobile - ขอความร่วมมือผู้ประกอบการรายใหญ่ตรึงราคาจำหน่ายไข่ไก่คณะหน้าฟาร์มให้เหมาะสม - ผลการดำเนินมาตรการลดไข่ไก่ในระบบ 58 ล้านฟอง ของ ปศ. ช่วงมี.ย.-ก.ค. ดังนี้ - ขอความร่วมมือปลดแม่ไก่ที่ 75-79 สป. (เป่า 1 ล้านตัว) (ปลดแล้ว 1.13 ล้านตัว) - ผลักดันการส่งออกเป่า 32 ล้านฟอง ภายในเดือน ก.ค. 65 (ส่งออกแล้ว 25 ล้านฟอง) ทั้งนี้ ปศ. ยังต่อมาตรการดังกล่าวออกไปอีก 4 เดือน (ส.ค. -พ.ย.) เพื่อลดผลกระทบเชิงผลผลิตออกสู่ตลาดมาก การดำเนินงานของ Egg Board 21 ธ.ค. 64 - โควตาการนำเข้าเลี้ยงป้อนผู้ไข่ (GP) และแม่พันธุ์ไข่ (PS) ปี 2564 ดังนี้ 1. แผนการเลี้ยง GP จำนวน 3,800 ตัว 2. แผนการเลี้ยง PS จำนวน 440,000 ตัว และกันไว้ที่กรมปศุสัตว์อีก 20,000 ตัว กรณีเกิดปัญหาขาดแคลนพันธุ์สัตว์
- แม่ไก่ยืนกรง (ล้านตัว)	54.95	49.50	49.78	50.91	50.00	-1.79	
- ปริมาณไข่ไก่ (ล้านฟอง)	16,647	14,996	15,081	15,421	15,148	-1.77	
จำนวนเกษตรกร (ราย)	117,683	132,996	135,588	145,237	145,237	-	
ใช้ในประเทศ (ล้านฟอง)	16,346	14,725	14,860	15,160	14,887	-	
ส่งออก							
- ปริมาณ (ล้านฟอง)	301	271	221	260.61	180.50	(ม.ค.-ก.ย. 65)	
- มูลค่า (ล้านบาท)	997	705	656	800.54	685.59		
ประเทศคู่ค้า : ฮองกง (54%) สิงคโปร์ (36%) อื่นๆ 10%							
นำเข้า							
- ปริมาณ (ล้านฟอง)	-	-	-	-	-	-	
- มูลค่า (ล้านบาท)	-	-	-	-	-	-	
แหล่งผลิตสำคัญ	1.ฉะเชิงเทรา (14%) 2.นครนายก (10%) 3.ชลบุรี (11%) 4.นครปฐม (7%) 5.อยุธยา (6%) ที่มา (1) ผลผลิตไทย/ใช้ในประเทศ : กรมปศุสัตว์ (2) นำเข้า - ส่งออก: กรมศุลกากร (3) ต้นทุนการผลิต / แหล่งผลิตสำคัญ : สศก. (4) มูลค่าผลผลิต : ปริมาณผลผลิต x ราคาเฉลี่ยรายปี						

สถานการณ์ - ปริมาณผลผลิตออกสู่ตลาดอย่างต่อเนื่อง เพียงพอต่อความต้องการบริโภคของประชาชน โดย ณ สิ้นเดือนก.ย. 65 มีแม่ไก่ยืนกรงอยู่ที่ 51.6 ล้านตัว คิดเป็นไข่ไก่ 42.82 ล้านฟอง/วัน (บริโภคต่อวัน 41.5 ล้านฟอง ส่งออก 0.7 ล้านฟอง) - ราคาไข่ไก่คณะหน้าฟาร์มทรงตัวอยู่ที่ ฟองละ 3.60 บาท และ ราคาขายปลีกเบอร์ 3 ในตลาดสดเขตกรุงเทพฯ อยู่ที่เฉลี่ยฟองละ 4.10 บาท - ราคาไข่ไก่อยู่ในเกณฑ์สูงจากมาตรการลดปริมาณไข่ไก่สะสมในระบบของปศ. ประกอบกับต้นทุนการผลิตที่อยู่ในเกณฑ์สูง ส่งผลให้ราคาไข่ไก่มีการปรับให้สอดคล้องกับปริมาณและต้นทุนการผลิต	ความเคลื่อนไหวของราคา <table border="1" style="width: 100%; border-collapse: collapse; text-align: center;"> <thead> <tr> <th style="width: 40%;">ราคาเฉลี่ยไข่ไก่ ตลาด กทม. (บาท/ฟอง)</th> <th style="width: 15%;">สัปดาห์นี้ (4 พ.ย. 65)</th> <th style="width: 15%;">สัปดาห์ก่อน (31 ต.ค. 65)</th> <th style="width: 10%;">เพิ่ม/ลด (บาท/ฟอง)</th> <th style="width: 10%;">%</th> </tr> </thead> <tbody> <tr> <td>- ไข่ไก่คณะหน้าฟาร์ม</td> <td>3.60</td> <td>3.60</td> <td>-</td> <td>-</td> </tr> <tr> <td>- ขายปลีกไข่ไก่ เบอร์ 3</td> <td>4.10</td> <td>4.10</td> <td>-</td> <td>-</td> </tr> <tr> <td>- ขายปลีกไข่ไก่ เบอร์ 2</td> <td>4.40</td> <td>4.40</td> <td>-</td> <td>-</td> </tr> <tr> <td>- ขายปลีกไข่ไก่ เบอร์ 1</td> <td>4.70</td> <td>4.70</td> <td>-</td> <td>-</td> </tr> </tbody> </table> <div style="text-align: center;"> ราคาไข่ไก่คณะหน้าฟาร์ม และราคาขายปลีก เบอร์ 3 (บาท/ฟอง) </div>	ราคาเฉลี่ยไข่ไก่ ตลาด กทม. (บาท/ฟอง)	สัปดาห์นี้ (4 พ.ย. 65)	สัปดาห์ก่อน (31 ต.ค. 65)	เพิ่ม/ลด (บาท/ฟอง)	%	- ไข่ไก่คณะหน้าฟาร์ม	3.60	3.60	-	-	- ขายปลีกไข่ไก่ เบอร์ 3	4.10	4.10	-	-	- ขายปลีกไข่ไก่ เบอร์ 2	4.40	4.40	-	-	- ขายปลีกไข่ไก่ เบอร์ 1	4.70	4.70	-	-
ราคาเฉลี่ยไข่ไก่ ตลาด กทม. (บาท/ฟอง)	สัปดาห์นี้ (4 พ.ย. 65)	สัปดาห์ก่อน (31 ต.ค. 65)	เพิ่ม/ลด (บาท/ฟอง)	%																						
- ไข่ไก่คณะหน้าฟาร์ม	3.60	3.60	-	-																						
- ขายปลีกไข่ไก่ เบอร์ 3	4.10	4.10	-	-																						
- ขายปลีกไข่ไก่ เบอร์ 2	4.40	4.40	-	-																						
- ขายปลีกไข่ไก่ เบอร์ 1	4.70	4.70	-	-																						
แนวโน้ม - คาดว่าราคาไข่ไก่ในระยะต่อไปมีแนวโน้มทรงตัว และปรับลดลงเล็กน้อย จากราคาที่สูงขึ้นส่งผลต่อพฤติกรรมบริโภคของประชาชน ซึ่งทำให้ภาวะการค้าชะลอตัวลง																										

ราคา (บาท/ฟอง)	ปี	ม.ค.	ก.พ.	มี.ค.	เม.ย.	พ.ค.	มิ.ย.	ก.ค.	ส.ค.	ก.ย.	ต.ค.	พ.ย.	ธ.ค.	เฉลี่ย
ไข่ไก่คณะหน้าฟาร์ม (คณ.)	2561	2.21	2.40	2.27	2.54	2.79	2.80	2.80	2.80	2.78	2.38	2.45	2.55	2.56
	2562	2.60	2.47	2.31	2.51	2.75	2.84	2.94	3.00	3.00	2.99	2.81	2.72	2.75
	2563	2.70	2.60	2.61	2.71	2.44	2.40	2.75	2.90	2.80	2.75	2.90	2.59	2.68
	2564	2.60	2.50	2.49	2.39	2.83	3.00	3.00	3.00	2.95	2.71	2.74	2.80	2.75
	2565	2.91	2.90	3.17	3.34	3.34	3.13	3.24	3.54	3.60	3.60	3.60	3.60	3.20
ขายปลีกไข่ไก่ เบอร์ 3 ตลาด กทม. (คณ.)	2561	2.66	2.85	2.72	2.99	3.24	3.25	3.25	3.25	3.23	2.83	2.90	3.00	3.01
	2562	3.05	2.92	2.76	2.96	3.20	3.29	3.39	3.15	3.45	3.44	3.26	3.15	3.17
	2563	3.15	3.05	3.09	3.26	2.99	2.95	3.30	3.45	3.35	3.30	3.45	3.14	3.21
	2564	3.14	3.05	3.04	2.94	3.38	3.55	3.55	3.65	3.51	3.26	3.29	3.35	3.31
	2565	3.46	3.40	3.62	3.84	3.84	3.63	3.74	4.04	4.10	4.10	4.10	4.10	3.81

กุ้งขาวแวนนาไม

ประจำสัปดาห์ที่ 1 ของเดือนพฤศจิกายน 2565 (วันที่ 31 ต.ค. - 4 พ.ย 65)

	2561	2562	2563	2564	2565 <small>ก.ย.-65</small>	ความเคลื่อนไหวของราคา	สัปดาห์ที่ 1	สัปดาห์ที่ 4	เพิ่ม/ลด		
ผลผลิต (ตัน)	298,343	317,839	288,765	254,824	192,756	ราคากุ้งขาว ณ ตลาดทะเลไทย	(บาท/กก.)	(4 พ.ย. 65)	(28 ต.ค. 65)	(บาท/กก)	(%)
- กุ้งขาวแวนนาไม (ตัน)	285,506	304,033	245,644	241,695	180,764	ขนาด - 40 ตัว/กก.	-	-	-	-	-
- กุ้งดำ (ตัน)	12,837	13,806	11,618	13,129	11,992	- 50 ตัว/กก.	-	-	-	-	-
การส่งออก (กุ้งแช่เย็นแช่แข็ง, กุ้งเป็น, กุ้งแปรรูป)						- 60 ตัว/กก.	155	145	10.00	6.90	
- ปริมาณ (ตัน)	184,845	175,195	149,485	153,171	112,041	- 70 ตัว/กก.	145	140	5.00	3.57	
- มูลค่า (ล้านบาท)	58,237	51,331	44,463	49,264	38,946	- 80 ตัว/กก.	130	125	5.00	4.00	
การนำเข้า (กุ้งแช่เย็นแช่แข็ง, กุ้งเป็น, กุ้งแปรรูป)						- 90 ตัว/กก.	125	120	5.00	4.17	
- ปริมาณ (ตัน)	27,814	28,270	25,061	42,565	21,207	- 100 ตัว/กก.	120	115	5.00	4.35	
- มูลค่า (ล้านบาท)	4,223	3,859	3,125	5,880	3,690						
แหล่งผลิตสำคัญ	1. สุราษฎร์ธานี (16 %) 2. นครศรีธรรมราช (10 %) 3. ตรัง (9%) 4. ฉะเชิงเทรา (7%) 5. จันทบุรี (6%)					<div style="text-align: center;"> ราคากุ้งขาวแวนนาไม ขนาด 70 ตัว/กก. (บาท/กก.) </div>					
ที่มา	(1) ผลผลิต : กรมประมง (2) ส่งออก - นำเข้า : กรมศุลกากร										

<p>สถานการณ์</p> <ul style="list-style-type: none"> - ราคากุ้งขาวทุกขนาด ราคาเพิ่มขึ้นจากสัปดาห์ที่แล้ว กก.ละ 5-10 บาท ตามความต้องการบริโภค - ในช่วงเดือนพฤศจิกายน - เดือนมกราคมของทุกปี เกษตรกรจะลดการเลี้ยงเพื่อหลีกเลี่ยงมรสุมในภาคใต้ และหลีกเลี่ยงโรคระบาดในช่วงฤดูหนาว ส่งผลให้ราคาปรับตัวสูงขึ้น <p>แนวโน้ม</p> <ul style="list-style-type: none"> - ผลผลิตกุ้งในเดือนพฤศจิกายน - มกราคม ผลผลิตจะเริ่มเข้าสู่ตลาดลดลง ส่งผลให้ราคาอาจปรับสูงขึ้น - ปัจจัยบวกการเปิดประเทศและเริ่มมีนักท่องเที่ยวเพิ่มมากขึ้น และร้านอาหารเปิดตามปกติ ส่งผลให้การบริโภคภายในประเทศเพิ่มขึ้น <p>คณะกรรมการที่เกี่ยวข้อง</p> <ul style="list-style-type: none"> - คณะกรรมการบริหารจัดการห่วงโซ่อุปทานกุ้งทะเลและผลิตภัณฑ์ (Shrimp Board) - คณะทำงานเฉพาะกิจพิจารณาแนวทางฟื้นฟูอุตสาหกรรมกุ้งไทย หลังวิกฤตโควิด เพื่อสร้างความเข้มแข็งให้เกษตรกร 	<p>มาตรการด้านตลาด : คน.</p> <ul style="list-style-type: none"> ● คบท. อนุมัติ (20 พ.ค. 64) เงินจ่ายขาดวงเงิน 63.036 ล้านบาท เพื่อใช้ในการดำเนินโครงการช่วยเหลือเกษตรกรผู้เลี้ยงกุ้ง ปี 2564 ดังนี้ - กิจกรรมเชื่อมโยงการจำหน่ายกุ้ง โดยรัฐช่วยค่าขนส่งส่วนต่างราคาให้แก่เกษตรกร และบริหารจัดการในส่วนของการจำหน่ายดำเนินการด้านการตลาด ผลการเชื่อมโยง 1,307 ตัน - กิจกรรมส่งเสริมการบริโภคกุ้ง ผ่านห้างสรรพสินค้า ห้างค้าส่งค้าปลีก จำนวน 30 ครั้ง ผลการรับซื้อกุ้งผ่านห้างสรรพสินค้า 1,517 ตัน <p>ความช่วยเหลือผ่านกลไกคณะกรรมการบริหารกองทุนรวมเพื่อช่วยเหลือเกษตรกร</p> <ul style="list-style-type: none"> ● อนุมัติ (2 ม.ค. 62) เงินจ่ายขาดวงเงิน 314.80 ล้านบาท ให้กรมประมงดำเนินโครงการเพิ่มขีดความสามารถด้านการผลิตและการตลาดกุ้งทะเล เพื่อการบริโภคภายในประเทศ ปี 2561 (ปี 2561 - 2565) ดำเนินกิจกรรม 1.จัดหาอุปกรณ์กุ้งคุณภาพ 2. เพิ่มประสิทธิภาพการผลิต 3. เพิ่มศักยภาพการบริหารจัดการตลาดบริโภคกุ้งทะเลในประเทศ ● อนุมัติ (20 พ.ค. 64) เงินจ่ายขาดวงเงิน 454.50 ล้านบาท ให้กรมประมงดำเนินโครงการลดต้นทุนการผลิตกุ้งทะเลเพื่อเพิ่มขีดความสามารถการแข่งขันในอุตสาหกรรมกุ้งทะเล อย่างยั่งยืน ปี 2564 (ปี 2564 - 2570) ดำเนินกิจกรรม 1.ติดตั้งชุดระบบ Solar cell /ระบบควบคุมเครื่องเติมอากาศอัจฉริยะ 2.ปูพลาสติก (PE)
--	--

ราคากุ้งขาว (บาท/กก.)	ปี	ม.ค.	ก.พ.	มี.ค.	เม.ย.	พ.ค.	มิ.ย.	ก.ค.	ส.ค.	ก.ย.	ต.ค.	พ.ย.	ธ.ค.	เฉลี่ย
ราคากุ้งขาว (70 ตัว/กก.)	2562	164.00	168.00	151.00	146.00	139.00	142.00	145.00	141.00	124.00	125.00	138.00	148.00	144.25
ที่เกษตรกรขายได้ : สดก.	2563	146.00	142.00	136.00	127.00	137.00	147.00	145.00	140.00	138.00	133.00	136.00	154.00	140.08
(เฉลี่ยทั้งประเทศ)	2564	141.00	138.00	150.00	150.00	139.00	139.00	135.00	126.00	124.00	127.00	147.00	163.00	139.92
	2565	178.00	178.00	166.00	152.00	148.00	148.00	150.00	142.00	138.00	131.00	140.00		151.91
ราคากุ้งขาว (70 ตัว/กก.)	2562	165.45	159.74	140.71	131.11	133.00	137.63	141.75	137.62	119.05	122.62	141.32	146.39	139.70
ขายส่ง ณ ตลาดทะเลไทย	2563	144.32	140.00	133.86	130.00	140.56	153.10	147.63	136.50	133.50	132.75	138.68	151.67	140.21
	2564	130.53	138.33	146.52	141.88	132.22	139.76	119.00	126.00	120.24	129.17	153.00	169.25	137.16
	2565	185.00	179.12	158.20	138.61	143.61	149.52	155.00	139.00	132.73	140.00	145.00		151.44

เกลือทะเล

ประจำสัปดาห์ที่ 1 ของเดือนพฤศจิกายน 2565 (วันที่ 31 ต.ค. - 4 พ.ย. 65)

		2561	2562	2563	2564	2565
ผลผลิต (ตัน)	(ตัน)	200,167	356,283	570,205	392,765	376,668
ใช้ในประเทศ (ตัน)	(ตัน)	410,123	435,717	578,580	380,321	
การส่งออก						
- ปริมาณ (ตัน)	(ตัน)	139,709	171,378	167,521	165,347	171,076
- มูลค่า (ล้านบาท)	(ล้านบาท)	569.56	638.95	624.10	633.96	692.29
ประเทศที่ส่งออก : กัมพูชา (26%) พม่า (19%) มาเลเซีย (17%) อื่น ๆ (38%)						(ม.ค. - ส.ค.65)
การนำเข้า (รวมเกลือทะเล เกลือบริโภค เกลืออื่น ๆ)						
- ปริมาณ (ตัน)	(ตัน)	349,665	250,812	175,896	152,903	100,765
- มูลค่า (ล้านบาท)	(ล้านบาท)	554.04	434.09	376.13	352.89	189.32
						(ม.ค. - ส.ค.65)
ประเทศที่นำเข้า : อินเดีย (89%)						
มูลค่าผลผลิต (ล้านบาท)	(ล้านบาท)	529.24	347.02	350.68	280.04	540.63
ที่มา (1) ผลผลิต : กรมส่งเสริมการเกษตร						
(2) ส่งออก - นำเข้า : กรมศุลกากร						
(3) มูลค่าผลผลิต : คำนวณจากปริมาณผลผลิต x ราคาเฉลี่ยรายปี						



สถานการณ์

- เริ่มเข้าสู่ฤดูกาลผลิตเกลือรอบใหม่ เกษตรกรเริ่มเตรียมปรับปรุงพื้นที่เพื่อทำการผลิตเกลือทะเล
- ผลผลิตเกลือทะเลฤดูกาลใหม่คาดว่าจะเริ่มออกสู่ตลาดช่วงปลายเดือนม.ค.66
- ราคาเฉลี่ยเกลือทะเลที่จังหวัด เพชรบุรี สมุทรสาครและสมุทรสงครามราคายังทรงตัวเท่ากับสัปดาห์ก่อน

แนวโน้ม

- ราคามีแนวโน้มปรับสูงขึ้น เนื่องจากสิ้นสุดฤดูทำนาเกลือ ส่งผลให้ปริมาณผลผลิตออกสู่ตลาดลดลง ในขณะที่ความต้องการยังมีอย่างต่อเนื่อง

มาตรการภาครัฐ

- ปี 2564 มติ คณะกรรมการบริหารกองทุนรวมเพื่อช่วยเหลือเกษตรกร (6 ก.ย. 64) เห็นชอบกรอบวงเงินจากกองทุนรวมเพื่อช่วยเหลือเกษตรกร จำนวน 12.57 ล้านบาท ตามที่กรมส่งเสริมการเกษตรขอรับการสนับสนุน เพื่อดำเนินโครงการแก้ไขปัญหาเกลือทะเลปี 2564 โดยการสนับสนุนเงินจ่ายขาดเพื่อชดเชยส่วนต่างราคา ในอัตราไม่เกินตันละ 250 บาท ให้เกษตรกรที่เข้าร่วมโครงการ ที่มีปริมาณเกลือค้างสต็อกปีการผลิต 2562/63 จำนวน 145 ครัวเรือน และคำดำเนินการของหน่วยงานราชการตามที่จ่ายจริงไม่เกินร้อยละ 3 ของวงเงินดำเนินการ ระยะเวลาโครงการ ก.ย. 64 - ม.ค. 65
- ผล มีเกษตรกรเข้าร่วมโครงการทั้งสิ้น 111 ราย ปริมาณเกลือที่เข้าร่วมโครงการจำนวน 39,841.17 ตัน จำนวนเงินที่ชดเชยจำนวน 9,960,291.75 บาท มีค่าใช้จ่ายในการดำเนินงานจำนวน 116,416 รวมเป็นเงินทั้งสิ้น 10,076,707.75 บาท

ปี	ม.ค.	ก.พ.	มี.ค.	เม.ย.	พ.ค.	มิ.ย.	ก.ค.	ส.ค.	ก.ย.	ต.ค.	พ.ย.	ธ.ค.	เฉลี่ย
2561	3,076	2,864	2,231	2,150	2,151	2,189	2,644	2,600	2,647	2,644	2,644	2,644	2,540
2562	2,354	2,220	1,931	927	821	1,147	1,309	1,266	1,260	1,219	1,068	974	1,375
2563	833	719	672	629	519	490	505	515	516	568	615	615	600
2564	615	531	523	518	526	536	585	706	698	690	693	713	611
2565	708	828	1,133	1,302	1,320	1,521	1,667	1,721	1,802	1,880	1,906		1,435

(4 พ.ย. 65)