

ข้าว

ประจำสัปดาห์ที่ 3 ของเดือนพฤศจิกายน 2549 (13 - 17 พย. 49)

|   |  |          |             |        |
|---|--|----------|-------------|--------|
| ผลผลิต (ล้านตันข้าวเปลือก)                | 2547/48  | 2548/49* | 2549/50*    | Δ %    |
| - โลก                                     | 606.798  | 629.474  | 631.095*    | 0.40   |
| - ไทย                                     | 28.559   | 30.289   | 29.719      | -1.88  |
| - นาปี                                    | 22.670   | 23.539   | 22.899      | -1.97  |
| - นาปรัง                                  | 5.888  | 6.750    | 6.819       | 1.02   |
| <b>ต้นทุนการผลิต (บาท/ตัน)</b>            |  |          |             |        |
| - ข้าวเปลือกหอมมะลิ                       | 7,361.00   | 6,271.00 | 7,321.00    | 16.74  |
| - ข้าวเปลือกเจ้า                          | 4,618.00   | 4,883.00 | 5,843.00    | 19.66  |
| - ข้าวเปลือกเหนียว                        | 5,177.00   | 5,920.00 | 6,148.00    | 3.85   |
| - ข้าวเปลือกนาปรัง                        | 4,421.00   | 4,828.00 | -           | -      |
| การใช้ภายใน                               | 15.545   | 15.509   | -           | -      |
| การส่งออก (ปีปฏิทินหลัง)                  | 7.304  | 7.500    | 8.250*      | +10.00 |
| ประเทศคู่ค้า                              | ไนจีเรีย อิหร่าน อินโดนีเซีย แอฟริกาใต้            | เป้าหมาย | US คาดการณ์ |        |
| ประเทศคู่แข่ง                             | เวียดนาม สหรัฐ อินเดีย ปากีสถาน                    |          |             |        |
| <b>ช่วงออกสู่ตลาด/ แหล่งผลิตสำคัญ</b>     |  |          |             |        |
| ปี พย.-มีค.                               | อุบลราชธานี นครราชสีมา อุดรธานี เชียงราย           |          |             |        |
| - นาปรัง                                  | เมย.-ตค. สุพรรณบุรี พิษณุโลก นครสวรรค์ พิจิตร      |          |             |        |
| ครัวเรือนเกษตรกร                          | 3.7 ล้านครัวเรือนจากเกษตรกรทั่วประเทศ              |          |             |        |
|   | 5.6 ล้านครัวเรือนหรือร้อยละ 66 ของครัวเรือนทั้งหมด |          |             |        |
| มูลค่าผลผลิตที่เกษตรกรขายได้ (ปี 2547/48) | 157,128  |          |             |        |

**สถานการณ์ข้าวหน้าปี การเพาะปลูก 2549/50**

- ปริมาณผลผลิตข้าวเปลือกหน้าปี การเพาะปลูก 2549/50 กระทรวงเกษตรและสหกรณ์ คาดว่าพื้นที่เพาะปลูกข้าวหน้าปี มีจำนวน 57,498 ล้านไร่ ลดลงจากปีก่อน 0.276 ล้านไร่ หรือลดลงร้อยละ 5.29(57.774 ล้านไร่)และผลผลิตประมาณ 22,899 ล้านตันข้าวเปลือก ลดลงจากปีก่อนจำนวน 0.460 ล้านตันข้าวเปลือก หรือลดลงร้อยละ 1.97 และมีผลผลิตต่อไร่ 398 กก./ไร่ ลดลงจากปีก่อนที่มีผลผลิต 407 กก./ไร่ ผลผลิตจะออกสู่ตลาดมากสุดในช่วงเดือนพ.ย.,รค.49 ร้อยละ 47, 30 ตามลำดับกรอบแนวทางการรับจำนำข้าวเปลือกหน้าปี ปี 2549/50 กษ.มีมติเมื่อ 26 ตค. 49 ดังนี้

ราคารับจำนำข้าวเปลือกหน้าปี ปีการผลิต 2549/50 โดยกำหนดราคารับจำนำ ณ ความชื้น 15%

- (1) ข้าวเปลือกหอมมะลิ (สีได้ต้นข้าว 36-42 กรัม) ราคาตันละ 8,700 -9,000 บาท
- (2) ข้าวเปลือกหอมจังหวัด (สีได้ต้นข้าว 34-40 กรัม) ราคาตันละ 7,200-7,500 บาท
- (3) ข้าวเปลือกเจ้า 100% ราคาตันละ 6,500 บาท (4) ข้าวเปลือกเจ้า 5% ราคาตันละ 6,400 บาท
- (5) ข้าวเปลือกเจ้า 10% ราคาตันละ 6,300 บาท (6) ข้าวเปลือกเจ้า 15% ราคาตันละ 6,100 บาท
- (7) ข้าวเปลือกเจ้า 25% ราคาตันละ 5,900 บาท (8) ข้าวเปลือกปทุมธานี ราคาตันละ 6,700-7,000 บาท (9) ข้าวเปลือกเหนียว 10% คละ ราคาตันละ 7,500 บาท และ (10) ข้าวเปลือกเหนียว 10% เมล็ดยาว ราคาตันละ 7,700 บาท

**เป้าหมาย** ปริมาณรับจำนำเพิ่มเป็น 9 ล้านตันข้าวเปลือก

**ระยะเวลารับจำนำ** 1 พย.49 - 28 กพ.50 ยกเว้นภาคใต้รับจำนำ 1 กพ.-31 พค.50

**ระยะเวลาไถ่ถอน** กรณีจำนำไปประทวนสินค้าไถ่ถอนภายใน 3 เดือนนับถัดจากเดือนที่รับจำนำ กรณีจำนำที่ยังค้างกำหนดให้ไถ่ถอนภายใน 4 เดือนนับถัดจากเดือนที่รับจำนำ

**ระยะเวลาโครงการ** 1 พย.49 - 31 ตค.50

**สถานการณ์ปัจจุบัน / ความคืบหน้าในการดำเนินการ**

- สถานการณ์ล่าสุด สัปดาห์นี้ราคาข้าวเปลือกเหนียว 10% เมล็ดยาว ปรับตัวสูงขึ้นจากตันละ 9,600 - 10,400 บาท เป็นตันละ 10,200-11,000 บาท และข้าวเปลือกเจ้า-5% ปรับตัวสูงขึ้นจากตันละ 5,700 - 6,200 บาท เป็นตันละ 5,900 - 6,300 บาท เนื่องจากตลาดมีความต้องการซื้อเพิ่มขึ้น ส่วนข้าวเปลือกหอมมะลิราคาทรงตัวที่ตันละ 8,000 - 8,400 บาท และข้าวเปลือกปทุมธานีทรงตัวที่ตันละ 6,100 - 6,500 บาท

- ผลการรับจำนำข้าวเปลือกหน้าปี ปี 2549/50 เริ่มโครงการตั้งแต่ 1 - 18 พย. 49 มีโรงสีสมัครเข้าร่วมโครงการ 537 โรง และตรวจรับรองแล้ว 421 โรง ผลรับจำนำข้าวเปลือกเจ้า จำนวน 8,524 ตัน

- ส่งออก ในปี 2549 กระทรวงพาณิชย์ได้ตั้งเป้าหมายการส่งออกข้าวประมาณ 7.5 ล้านตันข้าวสาร และกระทรวงเกษตรสหราชอาณาจักรคาดการณ์ว่าประเทศไทยจะส่งออกข้าวสารได้ 7.3 ล้านตันข้าวสาร โดยตั้งแต่ 1มค.-9พ.ย.49 กรมการค้าต่างประเทศรายงานเบื้องต้นว่าไทยส่งข้าวออกไปแล้ว จำนวน 6,354,305 ตัน หมายความว่าปีก่อน ซึ่งส่งออกได้ จำนวน 6,232,759 ตัน อยู่ 121,546 ตัน หรือเพิ่มขึ้นร้อยละ 1.95

- สำหรับการส่งออก ปี 2550 กระทรวงเกษตรสหราชอาณาจักรว่าประเทศไทยจะส่งออกได้ 8.25 ล้านตันข้าวสาร สูงขึ้นจากปี 2549 คิดเป็นร้อยละ 10.0

| ราคาชนิดข้าวเปลือก (บาท/ตัน)  | 2544  | 2545  | 2546  | 2547  | 2548  | รายงานครั้งก่อน 6 - 10 พย. 49 | รายงานครั้งนี้ 13 - 17 พย. 49 |
|-------------------------------|-------|-------|-------|-------|-------|-------------------------------|-------------------------------|
| ข้าวเปลือกหอมมะลิ             | 5,628 | 6,116 | 8,095 | 8,423 | 7,858 | 8,000 - 8,400                 | 8,000 - 8,400                 |
| ข้าวเปลือกเหนียว 10% เมล็ดยาว | 5,573 | 5,612 | 6,239 | 6,425 | 6,228 | 9,600 - 10,400                | 10,200 - 11,000               |
| ข้าวเปลือกเจ้า 5%             | 4,385 | 4,646 | 4,593 | 5,568 | 6,516 | 5,700 - 6,200                 | 5,900 - 6,300                 |

กราฟแสดงการเคลื่อนไหวของราคาข้าวเปลือก

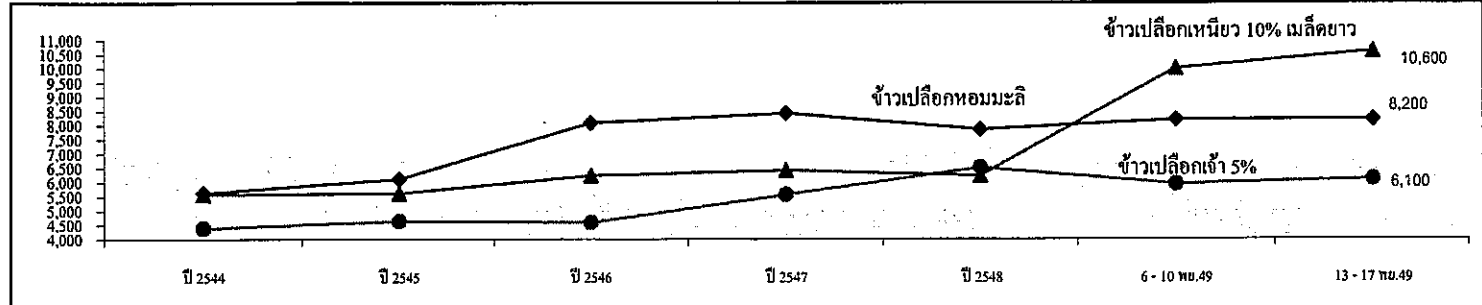

มันสำปะหลัง

ประจำสัปดาห์ที่ 3 ของเดือนพฤศจิกายน 2549 (13 - 17 พ.ย. 49)

Agri\_24 หน้า F. Fact Sheet หน้า 2549

| ผลผลิต (ล้านตัน) <sup>1</sup>       | 2546/47                        | 2547/48                                    | 2548/49 | 2549/50 | % Δ         |
|-------------------------------------|--------------------------------|--|---------|---------|-------------|
| โลก                                 | 192.35                         | 203.16                                     | 203.06  | 208.51  | 2.68        |
| ไนจีเรีย                            | 32.91                          | 38.18                                      | 38.18   | 39.24   | 2.77        |
| บราซิล                              | 21.96                          | 23.93                                      | 26.65   | 27.39   | 2.79        |
| อินโดนีเซีย                         | 18.72                          | 19.43                                      | 19.45   | 20.23   | 4.01        |
| เวียดนาม                            | 5.31                           | 5.57                                       | 5.70    | 7.81    | 37.02       |
| ไทย                                 | 21.44                          | 16.94                                      | 22.58   | 25.28   | 11.95       |
| พื้นที่ (ล้านไร่) <sup>2</sup>      | 6.61                           | 6.16                                       | 6.69    | 7.12    | 6.38        |
| ผลผลิตเฉลี่ย (ตัน/ไร่) <sup>3</sup> | 3.24                           | 2.75                                       | 3.38    | 3.55    | 5.03        |
| การแปรรูป (ล้านตัน) <sup>4</sup>    |                                |  |         |         |             |
| - มันเส้น+อัดเม็ด                   | 12.40                          | 7.49                                       | 9.40    | 9.20    | -2.13       |
| - แป้งมัน                           | 9.40                           | 9.45                                       | 13.18   | 16.08   | 22.00       |
| การส่งออก <sup>5</sup>              | ปี 47                          | ปี 48                                      | ปี 49   | ปี 50   | (ประเทศกรม) |
| - มันเส้น                           | 2.81                           | 2.77                                       | 3.68    | 3.72    |             |
| - มันอัดเม็ด                        | 2.21                           | 0.26                                       | 0.34    | 0.20    |             |
| - แป้งมัน                           | 1.61                           | 1.60                                       | 2.00    | 2.66    |             |
| - ผลิตภัณฑ์อื่นๆ                    | 0.22                           | 0.34                                       | 0.38    | 0.40    |             |
| ประเทศคู่ค้า                        | จีน (มันเส้น 90% แป้งมัน 5%)   |  |         |         |             |
|                                     | ยุโรป (มันอัดเม็ด 99%)         |  |         |         |             |
|                                     | ญี่ปุ่น (แป้งมันและแปรรูป 85%) |  |         |         |             |
|                                     | อินโดนีเซีย (แป้งมัน 85%)      |  |         |         |             |
|                                     | ไต้หวัน (แป้งมัน 90%)          |  |         |         |             |
| ประเทศคู่แข่ง                       | เวียดนาม อินโดนีเซีย           |  |         |         |             |
| ออกมาก (พ.ย. - มีค.)                | 78%                            | นครราชสีมา (21.29%) ชัยภูมิ (5.95%)        |         |         |             |
| ออกน้อย (เม.ย. - ต.ค.)              | 22%                            | สระแก้ว (5.88%) ฉะเชิงเทรา (5.83%)         |         |         |             |
|                                     |                                | กำแพงเพชร (4.98%) ชลบุรี (4.76%)           |         |         |             |
| จำนวนครัวเรือน (ครัวเรือน)          | 487,088                        | 464,956                                    | na      | na      |             |
| ต้นทุนการผลิต (บาท/กก.)             | 0.88                           | 0.92                                       | 0.84    | 0.85    | 1.19        |
| มูลค่าผลผลิต (ล้านบาท)              | 22,721                         | 25,410                                     | 29,128  | na      |             |
| อัตราแปรสภาพในการส่งออก (กก. : กก.) |                                |  |         |         |             |
| มันสดเป็นมันเส้น เดิม               | 2.25 : 1                       | (ตั้งแต่ปี 47 2.1:1) (การแทรกแซง 2.38:1)   |         |         |             |
| มันสดเป็นแป้งมัน เดิม               | 4.40 : 1                       | (ตั้งแต่ปี 47 4.2:1) (การแทรกแซง 4.40 : 1) |         |         |             |

**สถานการณ์ปี 2549/50**

กระทรวงเกษตรและสหกรณ์ (กย.49) ว่า ในปี 2549/50 มีผลผลิตประมาณ 25.288 ล้านตัน เพิ่มขึ้นจากปีก่อนร้อยละ 12 โดยเกษตรกรส่วนใหญ่จะปลูกทดแทนข้าวโพดเลี้ยงสัตว์ ประกอบกับผลผลิตต่อไร่เพิ่มขึ้น เพราะสภาพดินฟ้าอากาศเอื้ออำนวยต่อการเจริญเติบโตและเกษตรกรมีการดูแลรักษาดี ทำให้ผลผลิตโดยรวมเพิ่มขึ้น ทั้งนี้ ผลผลิตเริ่มออกสู่ตลาดเล็กน้อยในเดือนตุลาคม 2549 และจะออกสู่ตลาดมากในช่วงเดือนพฤศจิกายน 2549 - มีนาคม 2550 ซึ่งในช่วงที่ผลผลิตออกสู่ตลาดมาก ระดับราคาอาจโน้มต่ำลง ส่งผลให้เกษตรกรได้รับความเดือดร้อน

**การแทรกแซงตลาดมันสำปะหลัง ปี 2549/50**

**คณะกรรมการ คชก. มีมติเมื่อวันที่ 2 พฤศจิกายน 2549 เห็นชอบมาตรการแก้ไขปัญหาดังกล่าว**

มันสำปะหลังอย่างเป็นระบบ รวม 3 มาตรการ ดังนี้

- มาตรการแทรกแซงตลาด** ด้วยการรับจำนำหัวมันสำปะหลังสด 7.5 ล้านตัน ระยะเวลา รับจำนำพฤศจิกายน 2549 - เมษายน 2550 กำหนดราคาเป็นขั้นบันได เดือนพฤศจิกายน 2549 กก.ละ 1.25 บาท และเพิ่มขึ้นเดือนละ 0.05 บาท เป็น กก.ละ 1.50 บาท ในเดือน เมษายน 2550 โดย ธ.ก.ส. รับจำนำไปประพวนที่ อคส. ออกให้แก่เกษตรกร
- มาตรการเร่งระบายส่งออก** เห็นชอบให้กรมการค้าต่างประเทศดำเนินมาตรการเร่งระบายการส่งออกผลิตภัณฑ์มันสำปะหลัง ดังนี้ (1) วางแผนและเร่งหาตลาดส่งออกผลิตภัณฑ์มันสำปะหลัง รวมทั้ง ประสาน อคส. ปรับเงื่อนไขปริมาณการนำเข้าในมาตรฐานคุณภาพแป้งมันตามโครงการแทรกแซงตลาดมันสำปะหลัง ปี 2549/50 เพื่อเปิดโอกาสให้มีโรงแป้งที่เข้าร่วมโครงการแทรกแซงตลาดมันสำปะหลังได้มากขึ้น (2) จัดระบบส่งออกผลิตภัณฑ์มันสำปะหลัง โดยกำหนดมาตรการ วิธีการ และเงื่อนไขที่เหมาะสม เพื่อป้องกันไม่ให้เกิดการเสนอขายต่ำกว่าราคาในการส่งออก
- มาตรการจัดระบบพิเศษเฉพาะพื้นที่** เห็นชอบให้หลักการดำเนินโครงการนำร่องในพื้นที่แหล่งผลิตใหญ่ 5 อำเภอ ได้แก่ อำเภอเสิงสาง นครราชสีมา อำเภอปะคำ โนนสุวรรณ หนองกี่ (บุรีรัมย์) เพื่อจัดระบบการผลิตให้สอดคล้องกับการตลาดและให้กลไกตลาดสามารถดำเนินไปได้อย่างมีประสิทธิภาพ โดยเริ่มดำเนินการตั้งแต่เดือน มกราคม 2550 ตามที่กระทรวงพาณิชย์เสนอ ทั้งนี้ให้ฝ่ายเลขานุการประสานหน่วยงานที่เกี่ยวข้องจัดทำรายละเอียดโครงการและงบประมาณดำเนินการเสนอคณะกรรมการ คชก. พิจารณานุมัติก่อนดำเนินการต่อไป

ราคามันสำปะหลังและผลิตภัณฑ์

17 พ.ย.49\* (บาท/กก.)

| ตลาด กทม.                        | มค.     | กพ.  | มีค. | เมย.  | พค.   | มิย.  | กค.   | สค.   | กย.  | ตค.  | พย.  | ธค.  | เฉลี่ย |       |
|----------------------------------|---------|------|------|-------|-------|-------|-------|-------|------|------|------|------|--------|-------|
| มันเส้น                          | ปี 2548 | 3.62 | 3.83 | 4.08  | 4.08  | 4.11  | 4.20  | 4.26  | 4.48 | 4.37 | 4.01 | 4.02 | 4.05   | 4.09  |
|                                  | ปี 2549 | 3.88 | 3.83 | 3.69  | 3.53  | 3.62  | 3.89  | 3.94  | 3.84 | 3.76 | 3.75 | 3.45 | 3.74   | 3.74  |
| แป้งมัน                          | ปี 2548 | 8.80 | 9.86 | 10.82 | 11.84 | 10.79 | 9.84  | 9.84  | 9.50 | 9.17 | 8.84 | 9.20 | 9.50   | 9.83  |
|                                  | ปี 2549 | 8.96 | 8.84 | 8.84  | 8.21  | 8.17  | 7.87  | 7.84  | 7.51 | 7.17 | 7.17 | 8.17 | 8.07   | 8.07  |
| <b>ราคาส่งออก FOB</b>            |         |      |      |       |       |       |       |       |      |      |      |      |        |       |
| มันเส้น                          | ปี 2548 | 3.76 | 4.00 | 4.36  | 4.46  | 4.51  | 4.73  | 4.83  | 4.76 | 4.73 | 4.56 | 4.35 | 4.21   | 4.44  |
|                                  | ปี 2549 | 4.02 | 4.04 | 3.75  | 3.86  | 3.95  | 4.35  | 4.37  | 4.25 | 4.25 | 4.22 | 4.13 | 4.11   | 4.11  |
| แป้งมัน                          | ปี 2548 | 8.88 | 9.42 | 10.44 | 11.21 | 11.10 | 11.40 | 11.21 | 9.64 | 9.51 | 9.47 | 9.19 | 9.30   | 10.06 |
|                                  | ปี 2549 | 8.97 | 9.01 | 8.32  | 8.60  | 8.32  | 8.39  | 8.23  | 7.77 | 7.73 | 7.89 | 7.91 | 8.29   | 8.29  |
| <b>เกษตรกรขายได้<sup>2</sup></b> | ปี 2548 | 1.30 | 1.39 | 1.48  | 1.47  | 1.40  | 1.30  | 1.30  | 1.40 | 1.30 | 1.21 | 1.27 | 1.40   | 1.35  |
|                                  | ปี 2549 | 1.38 | 1.36 | 1.30  | 1.18  | 0.99  | 0.99  | 0.96  | 0.94 | 0.94 | 0.86 | 0.95 | 1.09   | 1.09  |
| -จ.นครราชสีมา <sup>3</sup>       | ปี 2548 | 1.49 | 1.53 | 1.59  | 1.65  | 1.68  | 1.68  | 1.65  | 1.54 | 1.62 | 1.45 | 1.46 | 1.52   | 1.56  |
|                                  | ปี 2549 | 1.43 | 1.41 | 1.32  | 1.26  | 1.18  | 1.17  | 1.12  | 1.06 | 1.06 | 1.03 | 1.16 | 1.20   | 1.20  |
| -จ.กาฬสินธุ์ <sup>3</sup>        | ปี 2548 | 1.27 | 1.40 | 1.56  | 1.63  | 1.67  | 1.64  | 1.47  | 1.23 | 1.23 | 1.25 | 1.28 | 1.28   | 1.41  |
|                                  | ปี 2549 | 1.48 | 1.48 | 1.44  | 1.25  | 1.16  | 1.08  | 1.03  | 0.95 | 0.89 | 0.91 | 1.04 | 1.17   | 1.17  |
| -จ.ชลบุรี <sup>3</sup>           | ปี 2548 | 1.37 | 1.49 | 1.63  | 1.72  | 1.57  | 1.56  | 1.53  | 1.58 | 1.43 | 1.35 | 1.44 | 1.53   | 1.52  |
|                                  | ปี 2549 | 1.46 | 1.43 | 1.34  | 1.26  | 1.19  | 1.19  | 1.16  | 1.06 | 1.04 | 1.05 | 1.26 | 1.22   | 1.22  |

หมายเหตุ 1/ เป็นข้อมูลเบื้องต้น 2/ เป็นราคาหัวมันสดต่อตันที่เกษตรกรขายได้ทั่วประเทศ 3/ เป็นราคาหัวมันสดเฉลี่ย 25%

ภาวะการค้า

ในประเทศ

ระดับราคาหัวมันสดโดยทั่วไปยังคงทรงตัวเท่ากับสัปดาห์ก่อน เนื่องจากเป็นช่วงที่แรงงานส่วนใหญ่ทำการเก็บเกี่ยวข้าว หัวมันสดออกสู่ตลาดน้อย ไม่เพียงพอความต้องการของโรงแป้งและลานมัน

ต่างประเทศ

ตลาดสหภาพยุโรป ยังคงมีการซื้อมันอัดเม็ดจากไทยเดือนละประมาณแสนตัน ส่วนการซื้อขายในระยะต่อไป มีปัจจัยที่สำคัญคือ ค่าเงินบาท หากมีการแข็งค่าอย่างต่อเนื่องจะส่งผลกระทบต่อราคามันอัดเม็ดได้

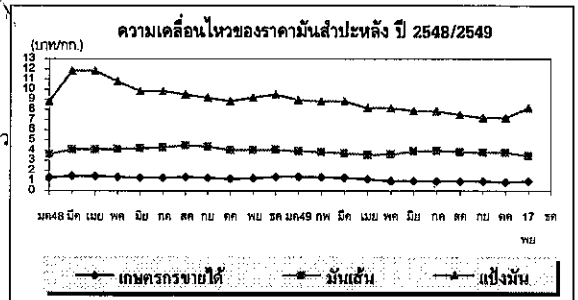

กรมการค้าภายใน กระทรวงพาณิชย์

ยางพารา

ประจำสัปดาห์ที่ 3 ของเดือนพฤศจิกายน 2549 (13 - 17 พย.49)

desktop/ยางพารา (Fact Sheet)

|   |        |         |         |         |             |
|---|--------|---------|---------|---------|-------------|
| ผลผลิต(ล้านตัน)   | 2545   | 2546    | 2547    | 2548    | 2549        |
| - โลก   | 7.350  | 7.990   | 8.650   | 8.680   | 8.970       |
| - ไทย   | 2.632  | 2.861   | 2.970   | 2.966   | 3.150       |
| ต้นทุน (บาท/กก.)  | 20.01  | 27.93   | 31.80   | 34.14   | 38.55*      |
| การใช้ (ล้านตัน)  | 0.278  | 0.299   | 0.303   | 0.317   | 0.320       |
| การนำเข้า   |        |         |         |         |             |
| ปริมาณ(ล้านตัน)   | 0.001  | 0.001   | 0.001   | 0.001   | 0.0001      |
| มูลค่า (ล้านบาท)  | 48.48  | 66.61   | 71.96   | 61.60   | 10.77       |
| การส่งออก   |        |         |         |         | (มค.-กย.49) |
| ปริมาณ (ล้านตัน)  | 2.786  | 3.108   | 3.022   | 2.952   | 2.097       |
| มูลค่า(ล้านบาท)   | 74,606 | 115,827 | 137,604 | 148,868 | 151,269     |
| ช่วงออกสู่ตลาด ตลอดทั้งปีและออกมาก ม.ย.-ก.ค. และ ธ.ค.-ม.ค.    |        |         |         |         |             |
| แหล่งผลิตสำคัญ สุราษฎร์ธานี สงขลา นครศรีธรรมราช ตรัง ยะลา     |        |         |         |         |             |
| พัทลุง ระยอง ตราด ศรีสะเกษ                                    |        |         |         |         |             |
| ครัวเรือนเกษตรกร 1,193,950 (ข้อมูลปี 2548)                    |        |         |         |         |             |
| มูลค่าผลผลิตที่เกษตรกรขายได้ปี 2548 ประมาณ 158,590 ล้านบาท    |        |         |         |         |             |
| ประเทศคู่ค้า(ส่งออก) สาธารณรัฐประชาชนจีน ญี่ปุ่น สหรัฐอเมริกา |        |         |         |         |             |
| และสาธารณรัฐเกาหลี  |        |         |         |         |             |
| * ประมาณการ   |        |         |         |         |             |

สถานการณ์ปี 2549

1.1 ของโลก

ผลผลิตยางธรรมชาติของโลกมีประมาณ 8.970 ล้านตัน เพิ่มขึ้นจากปี 2548 เนื่องจาก การขยายพื้นที่ปลูกยางในเอเชียใต้แอฟริกา อินโดนีเซีย อินเดีย และเวียดนาม ส่วนการใช้ยางธรรมชาติ ของโลก ประมาณ 8.80 ล้านตัน เพิ่มขึ้นจากปีที่ผ่านมา 0.70 ล้านตัน หรือคิดเป็นร้อยละ 8.64 เนื่องจากความต้องการในอุตสาหกรรมผลิตภัณฑ์ที่ขยายปริมาณการผลิตเพิ่มขึ้นโดยเฉพาะ ในอุตสาหกรรมยานยนต์ของจีน

1.2 ของไทย

ผลผลิตยางพารา ปี 2549 คาดว่ามีประมาณ 3.150 ล้านตัน เพิ่มขึ้นจาก ปี 2548 เนื่องจากผลผลิตยางในแหล่งผลิตภาคตะวันออกและภาคเหนือเพิ่มขึ้น ส่วนความต้องการใช้ คาดว่ามีประมาณ 0.32 ล้านตัน (ประมาณร้อยละ 10 ของผลผลิต)

1.3 แนวโน้ม

ราคาจะเคลื่อนไหวลดลง เนื่องจากปริมาณผลผลิตเกินความต้องการของตลาด ซึ่งวงการค้าแจ้งว่า ตลาดญี่ปุ่นมีสต็อกเหลือมาก และตลาดจีนชะลอการสั่งซื้อ ส่วนตลาดยุโรป มีความต้องการใช้ลดลง

ราคา บาท/กก.

|  | ปี   | ม.ค.  | ก.พ.  | มี.ค. | เม.ย. | พ.ค.  | มิ.ย.  | ก.ค.  | ส.ค.  | ก.ย.  | ต.ค.  | พ.ย.  | ธ.ค.  | เฉลี่ย | 17 พย 49           |
|--|------|-------|-------|-------|-------|-------|--------|-------|-------|-------|-------|-------|-------|--------|--------------------|
| <b>ราคายางแผ่นดิบชั้น 3</b>            |      |       |       |       |       |       |        |       |       |       |       |       |       |        |                    |
| เกษตรกรขายได้                          | 2547 | 41.41 | 41.85 | 44.57 | 45.94 | 47.63 | 49.72  | 46.06 | 44.54 | 44.68 | 45.53 | 43.44 | 39.94 | 44.61  |                    |
|  | 2548 | 39.14 | 41.99 | 43.50 | 44.68 | 46.52 | 52.22  | 59.75 | 58.21 | 61.47 | 61.93 | 56.30 | 60.57 | 52.19  |                    |
|  | 2549 | 65.28 | 69.79 | 71.95 | 73.50 | 81.22 | 93.45  | 82.76 | 69.98 | 55.71 | 57.21 |       |       | 72.09  | 49.40              |
|  |      |       |       |       |       |       |        |       |       |       |       |       |       |        | (ราคาลดลงขนาดใหญ่) |
| <b>ราคาน้ำยางสด</b>                    |      |       |       |       |       |       |        |       |       |       |       |       |       |        |                    |
| เกษตรกรขายได้                          | 2547 | 39.10 | 43.21 | 45.66 | 46.39 | 49.89 | 49.32  | 45.05 | 42.42 | 42.50 | 44.16 | 43.04 | 36.05 | 43.90  |                    |
|  | 2548 | 35.88 | 43.44 | 47.69 | 48.01 | 47.77 | 52.79  | 57.61 | 57.31 | 59.48 | 62.32 | 57.56 | 60.33 | 52.52  |                    |
|  | 2549 | 65.28 | 71.34 | 76.51 | 76.65 | 82.36 | 90.50  | 77.42 | 67.35 | 50.10 | 57.93 |       |       | 71.54  | 49.50              |
| <b>ราคายางแผ่นรมควันชั้น 3</b>         |      |       |       |       |       |       |        |       |       |       |       |       |       |        |                    |
| ตลาดขนาดใหญ่                           | 2547 | 44.00 | 45.69 | 48.76 | 53.35 | 53.93 | 53.43  | 48.42 | 47.63 | 47.69 | 48.81 | 45.01 | 42.94 | 48.31  |                    |
|  | 2548 | 42.94 | 45.46 | 50.58 | 49.27 | 53.60 | 58.17  | 66.76 | 66.95 | 66.09 | 66.22 | 61.54 | 66.36 | 57.83  |                    |
|  | 2549 | 71.13 | 76.07 | 77.80 | 75.38 | 92.30 | 99.19  | 95.92 | 83.40 | 68.73 | 69.59 |       |       | 80.95  | 60.45              |
| ตลาดสิงคโปร์                           | 2547 | 48.36 | 50.28 | 52.53 | 53.82 | 54.93 | 54.82  | 51.28 | 50.65 | 50.79 | 52.19 | 47.67 | 46.44 | 51.15  |                    |
|  | 2548 | 45.91 | 48.67 | 50.57 | 51.36 | 53.02 | 57.98  | 70.96 | 68.11 | 68.58 | 69.07 | 66.52 | 71.50 | 60.19  |                    |
|  | 2549 | 78.84 | 81.57 | 80.55 | 81.18 | 93.03 | 102.83 | 92.88 | 81.44 | 67.65 | 68.27 |       |       | 82.82  | 58.62              |
| ตลาดสินค้าเกษตรกรล่วงหน้าแห่งประเทศไทย |      |       |       |       |       |       |        |       |       |       |       |       |       |        |                    |
|  | 2548 | 45.51 | 48.68 | 50.29 | 51.09 | 52.89 | 59.55  | 69.9  | 64.03 | 68.00 | 66.30 | 65.04 | 71.00 | 59.36  |                    |
|  | 2549 | 78.00 | 82.01 | 81.33 | 81.80 | 95.00 | 100.00 | 92.33 | 82.69 | 68.67 | 69.20 |       |       | 83.10  | 57.37              |

สถานการณ์ปัจจุบันและแนวโน้ม/การแก้ไขปัญหา

ราคายางเคลื่อนไหวลดลง แต่จัดอยู่ในเกณฑ์ค่อนข้างสูง โดยราคายางแผ่นดิบชั้น 3 จ.สุราษฎร์ธานี สงขลา กระบี่ และ นครศรีธรรมราช กก.ละ 48.00 - 53.00 บาท ส่วนราคายางแผ่นรมควันชั้น 3 ตลาดสิงคโปร์ ราคา กก.ละ 58.00 - 63.00 บาท ต่ำกว่า ม.ย.49 ซึ่งเป็นช่วงที่มีราคาสูงสุด

กรม.ได้มีมติ (25 ก.ค.49) เห็นชอบการแก้ไขปัญหายางพาราจังหวัดชายแดนภาคใต้ ตามที่สำนักงานสภาความมั่นคงแห่งชาติ (สำนักงานเลขาธิการร่วมคณะกรรมาธิการนโยบายเสริมสร้างสันติสุขจังหวัดชายแดนภาคใต้) เสนอโดยขยายระยะเวลาโครงการ ตลาดกลางยางพาราเคลื่อนที่จังหวัดชายแดนภาคใต้ระดับอำเภอที่เกษตรกรนำยางมาจำหน่ายใน 11 อำเภอ ของจังหวัดปัตตานี ยะลา และนราธิวาส ออกไปจนถึง ก.ย. 49

กรม.ได้มีมติ (5 ก.ย.49) อนุมัติให้องค์กรสวนยางขยายระยะเวลาการใช้เงินกู้ของโครงการแทรกแซงตลาดยางพารา ระยะที่ 4 5 และ 6 รวม 5 วงเงิน เป็นเงิน 12,500 ล้านบาท ตามที่กระทรวงเกษตรฯ เสนอออกไปอีกจนถึงวันที่ 31 ธ.ค.50 โดยมีกระทรวง การคลังทำประกัน

ความเคลื่อนไหวของราคายางพารา ปี 2547 - 2549

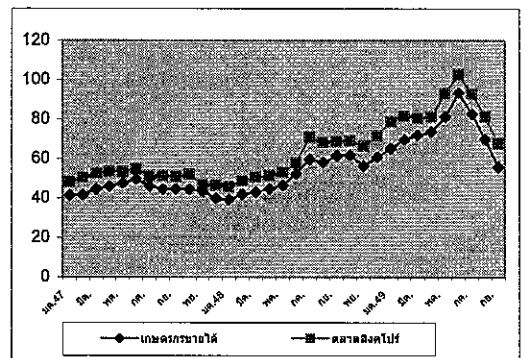

เมล็ดกาแฟ

ประจำสัปดาห์ที่ 3 ของเดือนพฤศจิกายน 2549 (13 - 17 พย. 49 )

Desktop /muv/ Factsheet

| ผลผลิต   | 2546/47   | 2547/48 | 2548/49       | 2549/50* | สถานการณ์ปี 2549/50   |
|--|---|---------|---------------|----------|---|
| - โลก(ล้านตัน)   | 6.57  | 7.14    | 6.79          | 7.42     | ได้มีการประชุมเพื่อประเมินสถานการณ์กาแฟ ฤดูการผลิต ปี 2549/50 เมื่อวันที่ 31 ต.ค.49 สรุปดังนี้  |
| - ไทย (ตัน)  | 61,765  | 59,644  | 46,873        | 61,973   | 1. สถานการณ์ตลาดโลก กระทรวงเกษตรสหรัฐฯ คาดการณ์ปริมาณสต็อกต้นปี 1.23 ล้านตัน ลดลงจากปี 2548/49 ร้อยละ 6.82 ปริมาณผลผลิต 7.42 ล้านตัน และความต้องการใช้ 7.50 ล้านตัน เพิ่มขึ้นจากปี 2548/49 ร้อยละ 9.76 และ 6.83 ตามลำดับ ส่วนราคาคาแฟโลก ระหว่างวันที่ 1-27 ต.ค.49 เฉลี่ยตันละ 1,468 ดอลลาร์สหรัฐฯ สูงกว่าระยะเดียวกันของปีที่ผ่านมาตันละ 514 ดอลลาร์สหรัฐฯ คิดเป็นร้อยละ 53.87   |
| ต้นทุน (บาท/กก.)   | 30.50   | 31.78   | 29.82         | 29.82    | 2. สถานการณ์ในประเทศ  |
| การใช้ในประเทศ (ตัน)   | 47,100  | 42,300  | 46,000        | 48,000   | 2.1 ผลผลิต สำนักงานเศรษฐกิจการเกษตรคาดการณ์ 61,973 ตัน เพิ่มขึ้นจากปี 2548/49 ร้อยละ 32.21 โดยมีพื้นที่เพาะปลูก 425,532 ไร่ (ลดลงจากปี 2548/49 ร้อยละ 1.61) และผลผลิตเฉลี่ยไร่ละ 146 กก. (เพิ่มขึ้นจากปี 2548/49 ร้อยละ 33.94) เนื่องจากสภาพอากาศเอื้ออำนวย มูลนิธิชาวสวนกาแฟคาดว่าปริมาณผลผลิตจะใกล้เคียงกับปีที่ผ่านมาคือประมาณ 45,000 ตัน เพราะพื้นที่เพาะปลูกลดลง เกษตรกรไม่มั่นใจในด้านราคาและดูแลรักษาสวนกาแฟน้อย ส่วนสมาคมชาวสวนกาแฟไทย คาดว่าจะมีปริมาณไม่เกิน 60,000 ตัน สำหรับการคาดการณ์ของจังหวัดแหล่งผลิต 8 จังหวัด รวมทั้งสิ้นประมาณ 50,000 ตัน ผลผลิตจะออกสู่ตลาดมากในเดือน ธ.ค.49-ม.ค.50 รวมประมาณร้อยละ 79.45 ของผลผลิตทั้งหมด |
| การนำเข้า (ข้อมูล WTO ให้นำเข้าในโควตา 5.25 ตัน ภายในโควตา 30% นอกโควตา 90%) |   |         | (ม.ค.-ก.ย.49) |          | 2.2 ความต้องการใช้ จะมีปริมาณเพิ่มขึ้นจากปีที่ผ่านมาเล็กน้อย เนื่องจากกำลังซื้อของผู้บริโภคลดลงเพราะได้รับผลกระทบจากภาวะน้ำท่วม คาดว่าปริมาณความต้องการใช้ภายในประเทศประมาณ 48,000 ตัน เพิ่มขึ้นจากปี 2548/49 ร้อยละ 6.67   |
| ปริมาณ(ตัน)  | 445   | 246.7   | 450.1         |          | 2.3 ราคา แนวโน้มของราคาที่เกี่ยวข้องกับกาแฟได้ซึ่งคิดจากราคาตลาดโลก (1,468 ดอลลาร์สหรัฐฯ) ประมาณ กก.ละ 44-46 บาท  |
| มูลค่า (ล้านบาท)   | 173   | 76.83   | 61.4          |          | 3. การแทรกแซงตลาด สมาคมชาวสวนกาแฟไทยและมูลนิธิชาวสวนกาแฟเสนอข้อคิดเห็น ว่ายังไม่ต้องแทรกแซงตลาดและหากจะแทรกแซงต้องกำหนดราคาไม่ต่ำกว่า กก.ละ 50 บาท อย่างไรก็ตาม สมาคมชาวสวนกาแฟไทย มูลนิธิชาวสวนกาแฟและสมาคมผู้ส่งออกกาแฟได้เสนอขอให้เตรียมมาตรการไว้รองรับในกรณีที่เกิดปัญหาราคาคาแฟต่ำ เนื่องจากราคาคาแฟโลกมีความผันผวนมาก โดยเฉพาะในช่วงที่ผลผลิตของเวียดนามออกสู่ตลาดมากระหว่างเดือน พ.ย.49-ม.ค.50  |
| การส่งออก  |   |         |               |          | อนึ่ง เกษตรกร จ.ชุมพร เริ่มจำหน่ายผลผลิตออกสู่ตลาดแล้ว โดยจำหน่ายได้ราคา กก.ละ 50 บาท   |
| ปริมาณ(ตัน)  | 22,906  | 15,979  | 24,836        |          |   |
| มูลค่า (ล้านบาท)   | 475   | 536     | 990           |          |   |
| ช่วงออกสู่ตลาด พ.ย.- มี.ค.และออกสู่ตลาดมาก ธ.ค. - มี.ค.                      |   |         |               |          |   |
| แหล่งผลิตสำคัญ   | ชุมพร ระนอง สุราษฎร์ธานี กระบี่ นครศรีธรรมราช พังงา |         |               |          |   |
| ประจวบคีรีขันธ์ และอุดรดิตถ์   |   |         |               |          |   |
| ครัวเรือนเกษตรกร   | 31,293 ครัวเรือน (ข้อมูล ปี 2548)                   |         |               |          |   |
| มูลค่าผลผลิตที่เกษตรกรขายได้ปี 2548/49 ประมาณ 2,015 ล้านบาท                  |   |         |               |          |   |
| ประเทศคู่ค้าสำคัญ  | 1. เม็กซิโก (70.49%) เยอรมันนี (21.79%)             |         |               |          |   |
| เบลเยียม (6.80%) โปแลนด์ (0.65%) อิตาลี (0.13%) และอื่น ๆ (0.14%)            |   |         |               |          |   |
| 2. กาแฟคั่ว สหรัฐอาหรับเอมิเรตส์ (85.25%) ไต้หวัน (9.07%) ฝรั่งเศส (3.52 %)  |   |         |               |          |   |
| ฮ่องกง (1.03%) อื่น ๆ (1.03%)  |   |         |               |          |   |
| 3. กาแฟผงสำเร็จรูป ลาว (39.73%) อังกฤษ (28.68%) เช็ก (9.11%) กานา (8.56%)    |   |         |               |          |   |
| พม่า (7.41%) และอื่น ๆ (6.51%)   |   |         |               |          |   |
| ประเทศคู่แข่งสำคัญ   | เวียดนาม อินโดนีเซีย ฟิลิปปินส์                     |         |               |          |   |

**สถานการณ์การค้าและการปี 2548/49 ที่ผ่านมา**

คณะกรรมการ ดชก. ได้มีมติให้แทรกแซงตลาดเมล็ดกาแฟฤดูการผลิตปี 2548/49 ที่ผ่านมา ด้วยวิธีรับจำนำเมล็ดกาแฟพันธุ์โรบัสต้าจากเกษตรกรรายบุคคลในจังหวัดแหล่งผลิตทั้งสิ้น 30,000 ตัน สัดส่วนปริมาณเมล็ดกาแฟที่รับจำนำแต่ละเกรดเป็นไปตามปริมาณที่เกษตรกรนำมาจำหน่ายจริง โดยให้องค์การคลังสินค้า (ออส.) รับผิดชอบเก็บและออกไปประทวนธนาคารเพื่อการเกษตรและสหกรณ์การเกษตร (ธ.ก.ส.) รับผิดชอบไม่ประทวนที่ ออส.ออกให้แก่เกษตรกร ราคารับจำนำเกรดดี กก.ละ 36 บาท เกรดหนึ่ง กก.ละ 33 บาท และเกรดสอง กก.ละ 27 บาท ระยะเวลารับจำนำ ธันวาคม 2548 - มีนาคม 2549 ระยะเวลาไถ่ถอนภายใน 4 เดือนนับถัดจากเดือนที่รับจำนำ ระยะเวลาโครงการ ธันวาคม 2548 - กันยายน 2549 แต่เนื่องจากเกษตรกรจำหน่ายเมล็ดกาแฟตามกลไกตลาดได้สูงกว่าราคารับจำนำ จึงไม่มีเกษตรกรนำเมล็ดกาแฟไปจำนำ

ในการนี้ได้กำกับดูแลให้ผู้ใช้ภายในประเทศ 3 ราย (บจ.ควอลิตี้ คอฟฟี่ โปรดักท์ส บจ.ชาวชองอุตสาหกรรม และบจ.ซาราลี คอฟฟี่ แอนด์ที) ที่ประมูลซื้อเมล็ดกาแฟจาก ออส. ปฏิบัติตามเงื่อนไขในการรับซื้อเมล็ดกาแฟ โดยรับซื้อเมล็ดกาแฟ ฤดูการผลิตปี 2548/49 เพิ่มขึ้นอย่างน้อย 1 เท่าของปริมาณที่ประมูลได้ (10,565.81 ตัน) ไม่ต่ำกว่าราคารับจำนำปี 2547/48 คือ เกรดดี กก.ละ 35 บาท เกรดหนึ่ง กก.ละ 32 บาท และเกรดสอง กก.ละ 26 บาท และยินยอมให้คณะกรรมการตรวจสอบสต็อกเข้าทำการตรวจสอบสต็อกต้นงวดและปลายงวดด้วย ผลปรากฏว่าผู้ใช้ภายในประเทศ รับซื้อเป็นปริมาณรวมทั้งสิ้น 33,221.60 ตัน ราคา กก.ละ 47 บาท ประกอบกับสถานการณ์ราคาตลาดโลกเอื้ออำนวยทำให้ผู้ค้าท้องถิ่นแข่งขันรับซื้อในราคาใกล้เคียงกับผู้ภายในประเทศรับซื้อด้วย

| ราคาเมล็ดกาแฟ (บาท/กก.) | 2543/44 | 2544/45 | 2545/46                      | 2546/47            | 2547/48            | 2548/49          |
|-------------------------|---------|---------|------------------------------|--------------------|--------------------|------------------|
| ตลาดโลก                 | 26.01   | 21.30   | 32.30                        | 29.61              | 49.13              | 44.18            |
| เกษตรกรขายได้           | 29.17   | 32.60   | เกรดดี 25-41<br>เกรดละ 20-37 | 25 - 28<br>20 - 21 | 30 - 35<br>26 - 29 | 40-41<br>33 - 34 |
| โรงงานรับซื้อ           | 33.00   | 34-35   | 35-40                        | 35.00              | 35                 | 47**             |

ความเคลื่อนไหวของราคาเมล็ดกาแฟ ปี 2543/44 - 2548/49

# สับปะรด

ประจำสัปดาห์ที่ 3 ของเดือน พฤศจิกายน 2549 (13 - 17 พ.ย. 49)

|                              | หน่วย : ล้านตัน                         |        |        |
|------------------------------|---|--------|--------|
|                              | 2547                                    | 2548   | 2549   |
| ผลผลิต                       | ประมาณการ                               |        |        |
| - โลก                        | 15.58                                   | 15.60  | na     |
| - ไทย                        | 1.990                                   | 2.183  | 2.598  |
| บริโภคสด                     | 0.317                                   | 0.432  | 0.728  |
| แปรรูป                       |   |        |        |
| สับปะรดกระป๋อง(ตันสด)        | 1.673                                   | 1.751  | 1.870  |
| ส่งออก                       | (ม.ค.- ก.ย.)                            |        |        |
| สับปะรดกระป๋อง(ล้านตัน)      | 0.478                                   | 0.515  | 0.457  |
| มูลค่า (ล้านบาท)             | 12,147                                  | 11,830 | 10,724 |
| ประเทศคู่ค้า                 | สหรัฐอเมริกา เยอรมัน ญี่ปุ่น และ แคนาดา |        |        |
| ประเทศคู่แข่ง                | ฟิลิปปินส์ จีน บราซิลและอินเดีย         |        |        |
| ช่วงออกสู่ตลาด               | เม.ย. - มิ.ย. และ พ.ย. - ม.ค.           |        |        |
| ต้นทุนการผลิต                | กก.ละ 2.22 บาท (ปี 2549)                |        |        |
| ครัวเรือนเกษตรกร             | ประมาณ 36,700 ครัวเรือน                 |        |        |
| มูลค่าผลผลิตที่เกษตรกรขายได้ | 5,665 ล้านบาท                           |        |        |

**1. สถานการณ์ของโลก**

**1.1 ผลผลิตของโลกปี 2549** มีประมาณ 15.60 ล้านตัน ใกล้เคียงกับปีที่ผ่านมา โดยประเทศไทยเป็นผู้ผลิตอันดับหนึ่งของโลก (13%) ฟิลิปปินส์ (10%) จีน (9%) บราซิล (9%) และอินเดีย (8%)

**1.2 การส่งออก** ไทยส่งออกสับปะรดกระป๋องมากเป็นอันดับหนึ่ง ประมาณ 43% รองลงมาเป็นฟิลิปปินส์ (13%) และอินโดนีเซีย (10%)

**2. สถานการณ์ของไทย**

**2.1 การผลิต** ขณะนี้สับปะรดกำลังออกมากในช่วงที่ 2 ของปี ( 15% ของผลผลิต ) อย่างไรก็ตาม เนื่องจากโรงงานสับปะรดกระป๋องมีความต้องการใช้ผลผลิตมาก จึงทำให้ไม่มีปัญหาด้านราคา

**2.2 ราคา** ราคาที่เกษตรกรขายได้ (สัปดาห์นี้) เฉลี่ยกก.ละ 3.20 บาท ทรงตัวเท่ากับสัปดาห์ที่ผ่านมา และสูงกว่าในช่วงเดียวกันของปีก่อน ซึ่งมีราคาเฉลี่ย กก.ละ 3.11 บาท แม้ว่าช่วงนี้ผลผลิตจะออกสู่ตลาดมากก็ตาม เนื่องจากโรงงานยังมีความต้องการอย่างต่อเนื่อง

**3. แนวทางแก้ไขปัญหา**

**3.1 มติ ครม.** เมื่อวันที่ 16 ส.ค. 48 เห็นชอบให้สถาบันอาหาร เป็นหน่วยงานเจ้าภาพรับผิดชอบยุทธศาสตร์สับปะรดในฐานะหน่วยงานที่มีบทบาทหน้าที่หลักในการประสานความร่วมมือ เพื่อการพัฒนาและแก้ไขปัญหาอุตสาหกรรมอาหารของประเทศ

**3.2 คชก.อนุมัติเงินจ่ายชดเชยเงิน 80 ล้านบาท** ให้สำนักงานเศรษฐกิจการเกษตรดำเนินการแก้ไขปัญหาราคาสับปะรดตกต่ำ ปี 49 โดยการรับซื้อผลผลิตส่วนเกินจากเกษตรกรในจังหวัดแหล่งผลิตจำนวน 60,000 ตัน ในราคารวมค่าขนส่ง สับปะรดคุณภาพดีเกรดตะ กก.ละ 1.30 บาท เพื่อนำผลผลิตออกนอกเขตตลาด โดยแปรรูปเป็นปุย น้ำสกัดชีวภาพ และอาหารสัตว์ ระยะเวลาโครงการ 6 มิ.ย.-31 ส.ค. 49 ผลการดำเนินการ 6 มิ.ย.-15 ก.ค. 49 จังหวัดแหล่งผลิตได้ดำเนินการรับซื้อสับปะรดรวม 44,358 ตัน

ราคาสับปะรดโรงงานที่เกษตรกรขายได้ (บาท/กก.)

|         | ม.ค. | ก.พ. | มี.ค. | เม.ย. | พ.ค. | มิ.ย. | ก.ค. | ก.ค. | ก.ค. | ก.ค. | ก.ค. | ก.ค. | ก.ค. | ก.ค. |
|---------|------|------|-------|-------|------|-------|------|------|------|------|------|------|------|------|
| ปี 2546 | 3.90 | 4.08 | 3.86  | 4.18  | 4.47 | 4.82  | 4.42 | 4.56 | 3.96 | 3.28 | 2.77 | 3.65 | 4.00 |      |
| ปี 2547 | 4.22 | 4.21 | 4.76  | 4.67  | 4.63 | 5.00  | 5.16 | 4.47 | 4.76 | 4.82 | 4.10 | 3.59 | 4.53 |      |
| ปี 2548 | 3.56 | 3.86 | 3.93  | 3.64  | 3.61 | 3.69  | 3.70 | 4.33 | 4.49 | 4.30 | 3.11 | 2.61 | 3.74 |      |
| ปี 2549 | 2.42 | 2.54 | 2.66  | 2.46  | 2.08 | 1.37  | 1.64 | 2.52 | 2.76 | 3.11 | 3.20 |      | 2.21 |      |

(17 พ.ย. 49)

ความเคลื่อนไหวราคาสับปะรด ปี 2546-2549

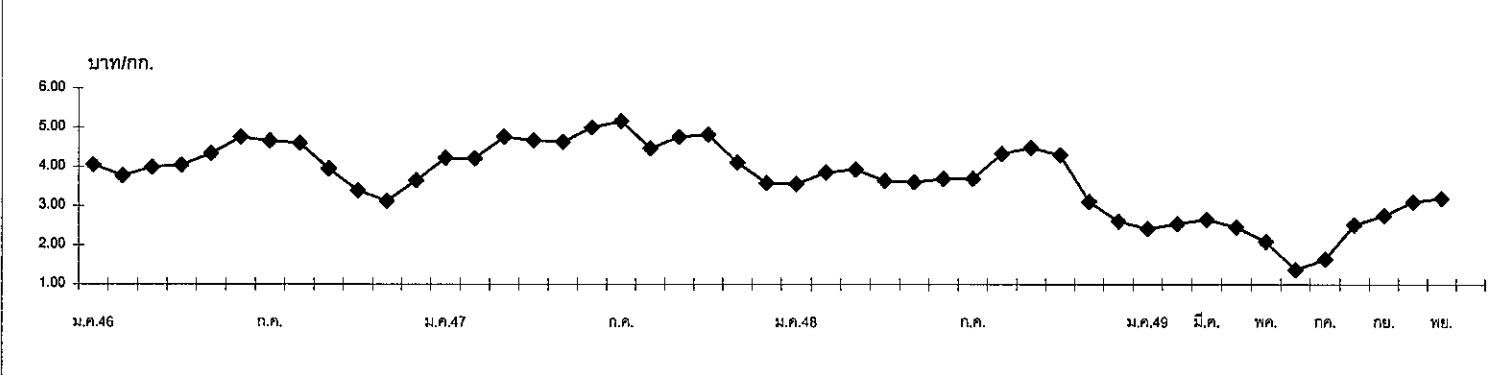

# ส้มเขียวหวาน

ประจำสัปดาห์ที่ 3 ของเดือนพฤศจิกายน 2549 (13-17 พ.ย. 2549)

|              | หน่วย : ตัน                          |         |         | ร้อยละ (%) |
|--------------|--------------------------------------|---------|---------|------------|
|              | 2547/48                              | 2548/49 | 2549/50 |            |
| ผลผลิต       | 645,900                              | 738,500 | 727,300 | 100        |
| บริโภคสด     | 641,200                              | 724,800 | 711,300 | 98         |
| แปรรูป       |                                      |         |         |            |
| - น้ำส้ม     | 600                                  | 700     | 1,000   |            |
| ส่งออก       | (ม.ค.-ต.ค.)                          |         |         |            |
| - ส้มสด      | 4,100                                | 13,000  | 15,000  | 12         |
| ประเทศคู่ค้า | จีนและฮ่องกง (52%) อินโดนีเซีย (23%) |         |         |            |
| - น้ำส้ม     | 142                                  | 51      |         |            |
| ประเทศคู่ค้า | เวียดนาม (28%) อินโดนีเซีย (19%)     |         |         |            |
| นำเข้า       |                                      |         |         |            |
| ○ ส้มสด      | 3,931                                | 4,000   |         |            |
| ประเทศคู่ค้า | จีน (52%) พม่า (35%)                 |         |         |            |
| - น้ำส้ม     | 3,070                                | 3,300   |         |            |
| ประเทศคู่ค้า | บราซิล (50%) เนเธอร์แลนด์ (15%)      |         |         |            |

### สถานการณ์ปัจจุบัน

- การผลิต**
  - ปัจจุบันส้มมีการเพาะปลูกมากที่สุดในภาคเหนือแถบจังหวัดเชียงใหม่ (40%) กำแพงเพชร (33%) เชียงราย (11%) สุโขทัย (4%) แพร่ (3%) นครสวรรค์ (2%) ตาก (1%) น่าน (1%)
  - ฤดูกาลออกสู่ตลาดมากช่วง พ.ย.49 - ก.พ.50 ร้อยละ 70
  - ผลผลิตปี 2549/50 มีปริมาณ 727,300 ตัน ใกล้เคียงกับปีที่ผ่านมา
- การออกสู่ตลาด**

ผลผลิตปี 2549/50 ออกสู่ตลาดแล้วร้อยละ 10 โดยคุณภาพผลผลิตส่วนใหญ่ไม่ค่อยดี กล่าวคือ ผิวเปลือกดำและลาย เนื่องจากขาดการดูแลรักษา ทำให้เกษตรกรขายผลผลิตได้ราคาลดต่ำลง
- ภาวะราคา**

ราคาส้มเขียวหวานมีแนวโน้มอ่อนตัวในช่วงฤดูกาล (พ.ย.49 - ก.พ.50) โดยในช่วงสัปดาห์ที่ 3 ของเดือน พ.ย.49 ราคาเกษตรกรขายได้ส้มเขียวหวานละ กก.ละ 12 บาท ต่ำกว่าสัปดาห์ที่ผ่านมาซึ่งมีราคา กก.ละ 16 บาท อย่างไรก็ตามราคาดังกล่าวอยู่ในระดับปกติและใกล้เคียงกับปีที่ผ่านมา

## ราคาเกษตรกรขายได้ส้มเขียวหวาน (ชนิดคละ)

| ปี      | ม.ค.  | ก.พ.  | มี.ค. | เม.ย. | พ.ค.  | มิ.ย. | ก.ค.  | ส.ค.  | ก.ย.  | ต.ค.  | พ.ย.  | ธ.ค.  | เฉลี่ย |
|---------|-------|-------|-------|-------|-------|-------|-------|-------|-------|-------|-------|-------|--------|
| 2546/47 | 15.31 | 15.27 | 17.14 | 19.64 | 20.44 | 19.80 | 17.50 | 18.67 | 16.81 | 16.21 | 13.90 | 12.50 | 16.93  |
| 2547/48 | 13.40 | 14.62 | 16.81 | 18.50 | 15.66 | 12.62 | 17.00 | 22.20 | 20.25 | 17.75 | 12.10 | 8.19  | 15.76  |
| 2548/49 | 10.56 | 9.86  | 11.45 | 14.83 | 13.40 | 14.75 | 19.50 | 19.40 | 17.00 | 12.00 | 12.21 | 8.97  | 13.66  |
| 2549/50 | 7.16  | 8.53  | 11.87 | 11.70 | 11.90 | 10.57 | 10.19 | 10.00 | 13.50 | 16.60 |       |       | 11.20  |
| สพ.1    |       |       |       |       |       |       |       |       |       | 16.00 | 17.00 |       |        |
| ○ สพ.2  |       |       |       |       |       |       |       |       |       | 16.00 | 16.00 |       |        |
| สพ.3    |       |       |       |       |       |       |       |       |       | 17.00 | 12.00 |       |        |
| สพ.4    |       |       |       |       |       |       |       |       |       | 17.00 |       |       |        |
| สพ.5    |       |       |       |       |       |       |       |       |       | 17.00 |       |       |        |

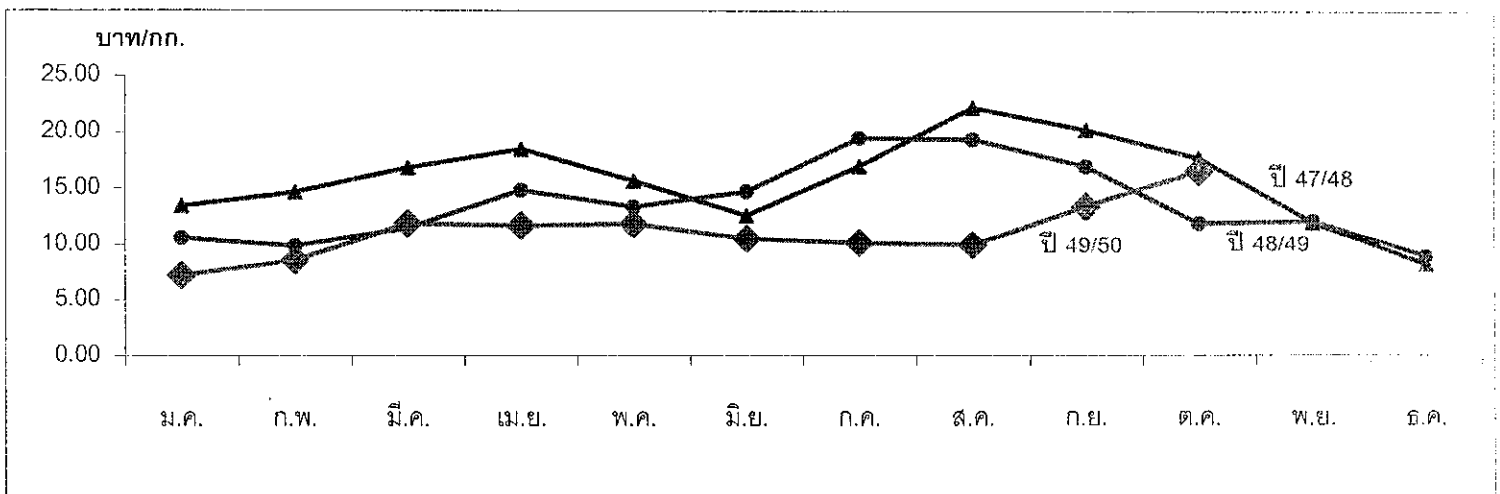

## ไถ่เนื้อ

ประจำสัปดาห์ที่ 3 ของเดือนพฤศจิกายน 2549 (วันที่ 13 - 17 พ.ย.49)

|  | 2546                                     | 2547   | 2548     | 2549            |
|--|--|--------|----------|-----------------|
| ผลผลิต                                 |  |        |          | ประมาณการ       |
| - โลก (พันตัน)                         | 54,282                                   | 55,952 | 58,721   | 60,901          |
| - ไทย (พันตัน)                         | 1,264.36                                 | 873.23 | 1,030.58 | 1,238.82        |
| ใช้ภายใน (พันตัน)                      | 764.96                                   | 672.43 | 791.13   | 838.82          |
| ต้นทุนการผลิต                          | 25.18                                    | 25.83  | 30.32    | NA              |
| ครัวเรือนการค้า                        | 15,743                                   | 10,098 | 7,762    | NA              |
| มูลค่าผลผลิตที่เกษตรกรขายได้ (ปี 2548) |  |        | 40,014   | ล้านบาท         |
| การส่งออก                              |  |        |          | (ม.ค. - ก.ย.49) |
| - ปริมาณ (ล้านตัน)                     | 0.497                                    | 0.200  | 0.240    | 0.188           |
| - มูลค่า (ล้านบาท)                     | 40,685                                   | 22,602 | 28,148   | 21,742          |
| ประเทศคู่แข่ง                          | บราซิล สหภาพยุโรป จีน อาร์เจนตินา แคนาดา |        |          |                 |

| เปรียบเทียบปริมาณการส่งออกเนื้อไถ่และผลิตภัณฑ์ของไทย |         |         |              |
|--|---------|---------|--------------|
| มกราคม - กันยายน ปี 2548 และ 2549                    |         |         |              |
| ประเทศคู่ค้า   | ปี 2548 | ปี 2549 | เพิ่ม/ลด (%) |
| ญี่ปุ่น  | 83,512  | 82,169  | -1.61        |
| อังกฤษ   | 48,041  | 61,763  | 28.57        |
| เนเธอร์แลนด์   | 17,355  | 17,385  | 0.17         |
| เยอรมัน  | 6,638   | 8,226   | 23.92        |
| ไอร์แลนด์  | 5,168   | 5,265   | 1.88         |
| สิงคโปร์   | 2,118   | 2,942   | 38.90        |
| อื่นๆ  | 8,770   | 10,628  | 21.19        |
| รวม  | 171,601 | 188,378 | 9.78         |

หน่วย : ตัน

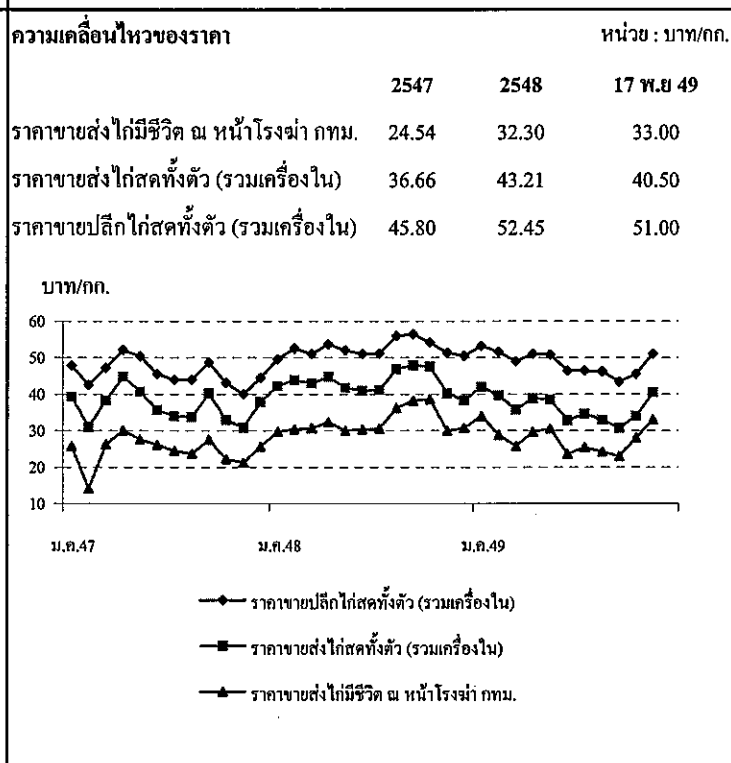
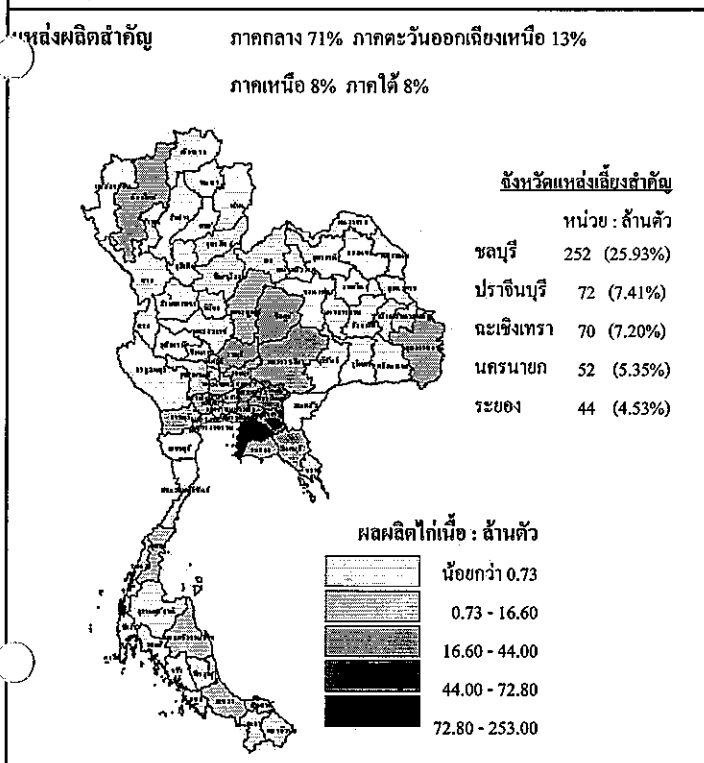

**สถานการณ์ปี 2549**

- การผลิต** โลก : USDA ประมาณการผลผลิตเนื้อไถ่ของโลกในปี 2549 ไว้ที่จำนวน 60,901 ล้านตัน เพิ่มขึ้น 3.71% จากปี 2548 ซึ่งมีจำนวน 58,721 ล้านตัน
- ไทย** : สศก. ได้ประมาณการผลผลิตเนื้อไถ่ ปี 2549 ไว้ที่จำนวน 1,238 ล้านตัน เพิ่มขึ้นจากปี 2548 ซึ่งมีจำนวน 1,030 ล้านตัน (เพิ่มขึ้น 20.19%)
- การใช้ภายใน** สศก. ประมาณการความต้องการใช้ภายในประเทศมีจำนวน 0.838 ล้านตัน (เพิ่มขึ้น 6.03%)
- การส่งออก** - ช่วง ม.ค. - ก.ย.49 มีการส่งออกเนื้อไถ่เพิ่มขึ้นเฉลี่ยร้อยละ 9.78 เมื่อเทียบกับช่วงเดียวกันของปีก่อน ทั้งนี้ การส่งออกเนื้อไถ่ในช่วงไตรมาสสุดท้ายจะมีปริมาณมากในช่วงเดือนตุลาคม - พฤศจิกายน เพื่อใช้ในเทศกาลช่วงปลายปี และจะลดลงในเดือนธันวาคม อย่างไรก็ตาม มีแนวโน้มว่าการส่งออกเนื้อไถ่ตลอดปี 2549 จะมีประมาณ 250,000 - 260,000 ตัน น้อยกว่าเป้าหมายการส่งออกที่สมาคมผู้ผลิตไถ่เพื่อส่งออกไทยประมาณการไว้ที่ 300,000 ตัน

**สถานการณ์ปัจจุบัน**

- ราคาปรับตัวสูงขึ้นตามสภาวะตลาดที่มีความต้องการเพิ่มขึ้น โดยราคาขายส่งโก๋มีชีวิตปรับสูงขึ้นจาก กก.ละ 32 บาท ในสัปดาห์ก่อน เป็น กก.ละ 33 บาท ส่งผลให้ราคาขายส่งโก๋สดทั้งตัวรวมเครื่องในปรับสูงขึ้น จาก กก.ละ 38 - 40 บาท เป็น กก.ละ 40 - 41 บาท ส่วนราคาขายปลีกโก๋สดทั้งตัวรวมเครื่องในยังทรงตัวอยู่ที่ กก.ละ 50 - 52 บาท

**มาตรการด้านการตลาด**

- กระตุ้น Demand ในประเทศ โดยจัดกิจกรรมส่งเสริมการจำหน่ายในงานตลาดนัดธงฟ้า ที่จัดขึ้นทั่วประเทศเป็นประจำทุกเดือน (มี.ย. - พ.ย.)
- ด้านการส่งออก หน่วยงานที่เกี่ยวข้องดำเนินการด้านการเจรจาผ่อนปรนทั้งมาตรการภาษีและข้อกีดกันทางการค้าอื่น

กุ้ง

ประจำสัปดาห์ที่ 3 ของเดือนพฤศจิกายน 2549 ( 13-17 พ.ย. 49)

|                              |                                   |       |       |               |
|------------------------------|-----------------------------------|-------|-------|---------------|
| 1. ปริมาณ(ล้านตัน)           | 2546                              | 2547  | 2548  | 2549          |
| 1) ผลผลิต                    |                                   |       |       |               |
| - โลก                        | 1.500                             | 1.600 | 1.700 | 1.835         |
| - ไทย                        | 0.330                             | 0.330 | 0.350 | 0.360         |
| กกุลาค่า                     | 0.155                             | 0.130 | 0.080 | 0.043         |
| ชาวแวนนาไม&อื่น ๆ            | 0.175                             | 0.200 | 0.270 | 0.317         |
| 2) การใช้                    | 0.042                             | 0.055 | 0.057 | 0.002         |
| 3) นำเข้า                    | 0.033                             | 0.023 | 0.024 | 0.026         |
| 4) ส่งออก                    | 0.234                             | 0.241 | 0.248 | 0.224         |
| ประเทศคู่ค้า                 | สหรัฐอเมริกา ญี่ปุ่น Eu           |       |       | (ม.ก.-ก.ย.49) |
| ประเทศคู่แข่ง                | อินเดีย เอกวาดอร์ อินโดนีเซีย จีน |       |       |               |
| 5) ต้นทุน (ปี 2548) กกุลาค่า | ก.ก.ละ 154-157 บาท                |       |       |               |
| ชาวแวนนาไม                   | ก.ก.ละ 90-100 บาท                 |       |       |               |
| ผลผลิตที่เกษตรกรขายได้       | 52,900 ล้านบาท                    |       |       |               |

4. สถานการณ์ ปี 2549

1) การผลิต คาดว่า ปี 2549 จะมีการเลี้ยงกุ้งขาวเพิ่มขึ้น เนื่องจาก 1) ใช้ระยะเวลาการเลี้ยงสั้นกว่ากกุลาค่า แต่ให้ผลผลิตมากกว่า 2) ต้นทุนต่ำ แต่ราคาอยู่ในระดับใกล้เคียงกับกกุลาค่า ส่งผลให้ผลผลิตกุ้งโดยรวมเพิ่มขึ้นจาก 0.35 ล้านตันในปี 2548 เป็น 0.36 ล้านตัน ในปี 2549 หรือเพิ่มขึ้นร้อยละ 2.86

2) การส่งออก ผลผลิตกุ้ง 90 % เป็นการส่งออก ส่วนอีก 10 % ใช้บริโภคภายในประเทศ ปี 2549 (ม.ค.- ก.ย.) มีการส่งออกกุ้งรวม 0.224 ล้านตัน เพิ่มขึ้นจากช่วงเดียวกันของปีก่อน 0.024 ล้านตัน หรือเพิ่มขึ้นร้อยละ 12.00

3) สถานการณ์ ราคากุ้งขาวขนาด 60 ตัว/กก.เท่ากับจากสัปดาห์ก่อน ก.ก.ละ 115 บาท แต่สำหรับ ราคากุ้งกุลาค่าขนาด 50 ตัว/กก.ลดลงจากสัปดาห์ก่อน ก.ก.ละ 145 บาทเป็นก.ก.ละ 142 บาท สำหรับปริมาณกุ้งเข้าสู่ตลาดกลางสมุทรสาครสัปดาห์นี้มีจำนวน 994 ตู้คอนเทนเนอร์ หรือ 2,982 ตัน ประกอบด้วยกุ้งขาวแวนนาไมจำนวน 965 ตู้คอนเทนเนอร์หรือ 2,895 ตัน กกุลาค่าจำนวน 29 ตู้คอนเทนเนอร์หรือ 87 ตันเพิ่มขึ้นจากสัปดาห์ก่อนร้อยละ 10.69 เนื่องจากผู้ส่งออกมีความต้องการกุ้งส่งออกและแปรรูปอย่างต่อเนื่อง

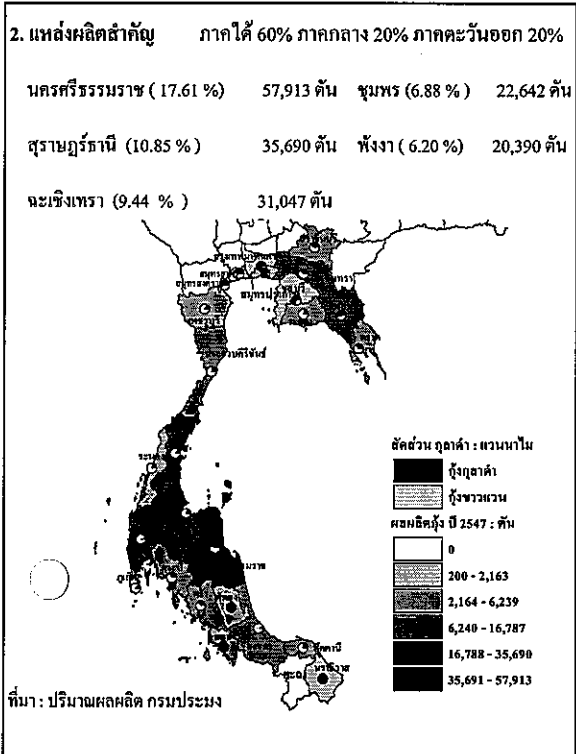

5. ปัญหาอุปสรรค

- 1) ผลผลิตกุ้งขาวเพิ่มขึ้นรวดเร็วโดยตลาดปรับตัวไม่ทัน
- 2) ขาดแคลนแรงงานแปรรูป ทำให้รับซื้อได้จำกัด
- 3) ผลผลิตของโลกเพิ่ม การแข่งขันรุนแรง
- 4) การกีดกันทางการค้า การส่งออกไปสหรัฐยังคงมีการเรียกเก็บภาษีตอบโต้การทุ่มตลาดกกุลาค่า AD ร้อยละ 5.95และกำหนดให้วางหลักประกันการนำเข้า (Continuous Bond :CB)

6. การแก้ไขปัญหาการกกุลาค่าปี 2548/49

- 1) มติ คชก. (7 มิ.ย.,21 พ.ย.48, 26 ต.ค.49) อนุมัติให้ดำเนินการแก้ไขปัญหาการกกุลาค่าชาวแวนนาไมและกกุลาค่าปี 2548/49 โดยวิธีการรับจำนำ ปริมาณรวมทั้งสิ้น 10,000 ตัน ระยะเวลารับจำนำ มิ.ย.-ก.ย.48 (ขยายเวลาเฉพาะกกุลาค่าถึง ม.ค.49) ระยะเวลาไถ่ถอนภายใน 4 เดือน ระยะเวลาโครงการ มิ.ย.48- พ.ค.49 (ขยายเวลา 2 ครั้งเป็นสิ้นสุด มิ.ย.50)
- 2) ผลการดำเนินการ อคส.รับจำนำกกุลาค่าได้รวมทั้งสิ้นจำนวน 3,408.69 ตัน ประกอบด้วยกุ้งชาวแวนนาไมจำนวน 1,354.14 ตัน กกุลาค่าจำนวน 2,054.55 ตัน เกษตรกรไถ่ถอนกกุลาค่าชาวแวนนาไมจำนวน 11.58 ตัน คงเหลือกกุลาค่ารวม 3,397.11 ตัน มีการระบายจำหน่ายรวม 3 ครั้ง คงเหลือกกุลาค่าจำนวน 1,286.77 ตัน ซึ่ง รมว.พฉ. ได้มอบหมาย (6 มิ.ย.49) ให้อคส.สามารถจำหน่ายกกุลาค่าได้ในกรณีที่ราคาที่เสนอซื้อเท่ากับหรือสูงกว่าราคาตลาดกลางจังหวัดสมุทรสาครเฉลี่ยย้อนหลัง 5 วันทำการ

|   |         |         |        |        |
|---|---------|---------|--------|--------|
| 3. ราคา (บาท/กก.)                               | ปี 2547 | ปี 2548 | ก.ย.49 | พ.ย.49 |
| 1) กกุลาค่า (13-17 พ.ย. 49)                     |         |         |        |        |
| เกษตรกรขายได้เฉลี่ยทั่วประเทศ (41ตัวขึ้นไป/กก.) | 189     | 184     | 166    | 149    |
| ขายส่งตลาดกลาง จ.สมุทรสาคร (50 ตัว/กก.)         | 210     | 180     | 154    | 142    |
| ผู้ส่งออกรับซื้อ ณ หน้าโรงงาน (50 ตัว/กก.)      | 224     | 196     | 170    | 170    |
| 2) กกุลาค่าชาวแวนนาไม                           |         |         |        |        |
| เกษตรกรขายได้เฉลี่ยทั่วประเทศ (41ตัวขึ้นไป/กก.) | 135     | 135     | 120    | 114    |
| ขายส่งตลาดกลาง จ.สมุทรสาคร (60 ตัว/กก.)         | 128     | 132     | 121    | 115    |

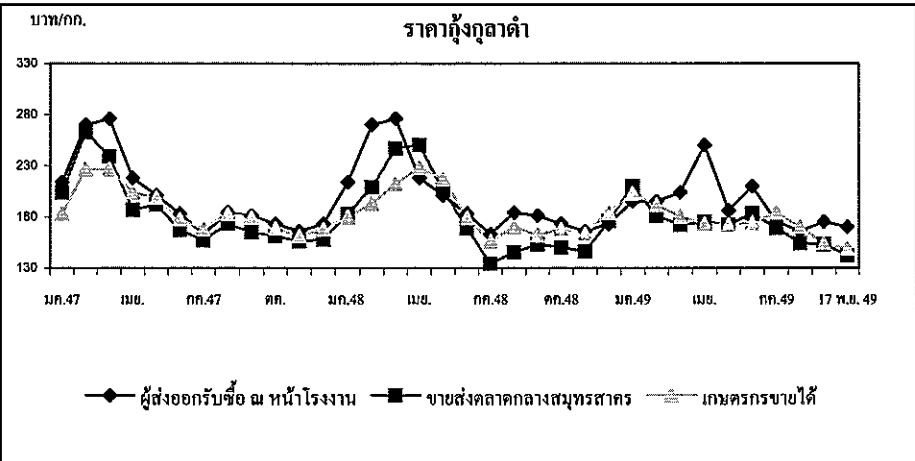



# ข้าวโพดเลี้ยงสัตว์

## ประจำสัปดาห์ที่ 3 ของเดือนพฤศจิกายน 2549 (13 - 17 พ.ย.49)

Agri\_24 ข้าวโพด F : FactSheet 2549

| ผลผลิต(ล้านตัน)  | 2547/48                            | 2548/49   | 2549/50   | + - % |
|--|------------------------------------|-----------|-----------|-------|
| - โลก  | 712.782                            | 693.290   | 688.726   | -0.66 |
| - ไทย  | 4.216                              | 3.886     | 3.649     | -6.10 |
| การใช้ (ล้านตัน)   | 3.471                              | 3.724     | 3.964     | 6.44  |
| การนำเข้า  | ม.ค. - ธ.ค.48 ม.ค. - ก.ย.49        |           |           |       |
| ปริมาณ   | 0.076                              | 0.059     | 0.085     | 44.07 |
| ประเทศคู่ค้า (ไทยนำเข้าจาก) ACMECS ลาว (85%) กัมพูชา                   |                                    |           |           |       |
| WTO อาร์เจนตินา สหรัฐ  |                                    |           |           |       |
| การส่งออก  | ม.ค. - ธ.ค.48 ม.ค. - ก.ย.49        |           |           |       |
| ปริมาณ   | 0.872                              | 0.059     | 0.098     | 66.10 |
| ประเทศคู่ค้า (ไทยส่งออกไป) เวียดนาม (65%) อินโดนีเซีย ไต้หวัน มาเลเซีย |                                    |           |           |       |
| ประเทศคู่แข่ง จีน อาร์เจนตินา สหรัฐ                                    |                                    |           |           |       |
| ต้นทุนการผลิต (บาท/กก.)  | 3.35                               | 4.00      | 4.09      | 2.25  |
| ช่วงออกสู่ตลาด แหล่งผลิตสำคัญ  |                                    |           |           |       |
| รุ่น 1 (กค.-ธค.) 90%   | เพชรบูรณ์ ลพบุรี นครสวรรค์ สระแก้ว |           |           |       |
| รุ่น 2 (ธค.-พค.) 10%   | นครราชสีมา อุทัยธานี สุพรรณบุรี    |           |           |       |
| บริเวณเกษตรกร 305,434 ครัวเรือน (ข้อมูลปี 2548)                        |                                    |           |           |       |
| มูลค่าผลผลิตที่เกษตรกรขายได้   | 21,080.00                          | 18,964.00 | 18,975.00 | 0.06  |
| (ล้านบาท)  |                                    |           |           |       |

**1. นโยบายและมาตรการ ปี 2548/49**

**1.1 การนำเข้า ปี 2549 (มติกรม. 22 พ.ย. 48)**

- 1) WTO ในโควตา 54,700 ตัน อกรนำเข้า 20 % ให้ อคส. นำเข้า 1 มีค. - 30 มิ.ย. 49  
นอกโควตา - จากประเทศสมาชิก อกรนำเข้า 73 % ค่าธรรมเนียมพิเศษ 180 บาท/ตัน  
- ไม่ใช่สมาชิก อกรนำเข้า กก.ละ 2.75 บาท อกรพิเศษ 10.22 %  
และค่าธรรมเนียมพิเศษ 180 บาท/ตัน
- 2) AFTA อกรนำเข้า 5 %
- 3) ACMECS อกรนำเข้า 0%
- 4) นิวซีแลนด์ (FTA) อกรนำเข้า 0 %
- 5) ออสเตรเลีย (FTA) ในโควตา 5,743.50 ตัน อกรนำเข้า 18.67 % ให้ อคส. นำเข้า 1 มีค.-30 มิ.ย. 49  
นอกโควตา อกรนำเข้า 65.70 %
- 6) นำเข้าทั่วไป อกรนำเข้า กก.ละ 2.75 บาท และค่าธรรมเนียมพิเศษ ตันละ 1,000 บาท

**1.2 การแทรกแซงตลาด**

มติ คชก. (9 กย.48 และ 6 มค.49 ) อนุมัติให้รับจำนำข้าวโพดเลี้ยงสัตว์ ปริมาณ 500,000 ตันเมลิคในช่วง กย.48 - มค.49 กำหนดราคารับจำนำข้าวโพดเมล็ดความชื้น 14.5 % ช่วง กย. - พย. 48 กก.ละ 4.75 บาท และ ธค.48 - มค.49 กก.ละ 5.00 บาท

ผล รับจำนำได้ 118,321 ตัน ใต้ออน 12,568 ตัน คงเหลือ 105,753 ตัน จำหน่ายหมด (มิ.ย.49) รับมอบแล้ว 89,878 ตัน (12 พ.ย.49)

**2. นโยบายและมาตรการ ปี 2549/50**

**2.1 การนำเข้า ปี 2550**

คณะกรรมการนโยบายอาหารมีมติ (13 พ.ย. 49) เห็นชอบให้กำหนดนโยบายและมาตรการนำเข้าเช่นเดียวกับปี 2549 โดยการนำเข้าตามความตกลงไทย - ออสเตรเลีย (FTA) เพิ่มปริมาณในโควตาเป็น 6,030.68 ตัน อกรนำเข้าในโควตาลดเหลือ 17.33% ตามข้อตกลง ขณะนี้อยู่ระหว่างนำเสนอคณะรัฐมนตรีพิจารณา

**2.2 การแทรกแซงตลาด**

มติที่ประชุมผู้เกี่ยวข้องทั้งภาคราชการ เอกชน และตัวแทนเกษตรกรเมื่อ 23 ธค. 49 มีความเห็นร่วมกันว่าสถานการณ์ด้านราคาจะอยู่ในเกณฑ์ดี กอตลาดสามารถดำเนินไปได้ จึงเห็นควรเตรียมมาตรการไว้รองรับโดยการเชื่อมโยงตลาดระหว่างกลุ่มเกษตรกรกับผู้ซื้อโดยตรง

ผล เมื่อวันที่ 7 ตุลาคม 2549 ได้เชื่อมโยงตลาดโดยประสานนำผู้แทนบริษัท กรุงเทพโปรวิ๊วส์ จำกัด ซึ่งเป็นผู้ผลิตอาหารสัตว์รายใหญ่ ต.โลกตุม อ.เมือง จ.ลพบุรี ไปเจรจากับผู้นำกลุ่มเกษตรกร ณ แหล่งผลิต ต.ภูน้ำหยด อ.วิเชียรบุรี จ.เพชรบูรณ์ โดยตรง ปรากฏว่าเกษตรกรยังไม่ตัดสินใจขาย เนื่องจากต้องการจะเก็บไว้รอราคา ซึ่งราคามีแนวโน้มสูงขึ้น

| ราคาข้าวโพดเลี้ยงสัตว์ | 17 พ.ย.49 |      |      |       |      |       |      |      |      |      |      |      | บาท/กก. |      |
|------------------------|-----------|------|------|-------|------|-------|------|------|------|------|------|------|---------|------|
|                        | มค.       | กพ.  | มีค. | เม.ย. | พ.ค. | มิ.ย. | ก.ค. | ส.ค. | ก.ย. | ต.ค. | พ.ย. | ธค.  |         |      |
| ตลาด กทม.              |           |      |      |       |      |       |      |      |      |      |      |      |         |      |
| โรงงานอาหารสัตว์ชื่อ   | ปี 2548   | 5.45 | 5.49 | 5.49  | 5.49 | 5.46  | 5.45 | 5.56 | 5.48 | 5.40 | 5.53 | 5.55 | 5.40    | 5.48 |
|                        | ปี 2549   | 5.34 | 5.38 | 5.49  | 6.18 | 6.42  | 6.47 | 6.35 | 5.91 | 5.93 | 6.36 | 6.38 |         | 6.02 |
| ไซโลผู้ส่งออกชื่อ      | ปี 2548   | 5.24 | -    | -     | -    | -     | -    | -    | -    | -    | 5.22 | -    | -       | 5.23 |
|                        | ปี 2549   | -    | 5.04 | 5.16  | 5.21 | -     | -    | -    | -    | 5.48 | 5.88 | 6.02 | -       | 5.47 |
| เกษตรกรขายได้ *        | ปี 2548   | 5.01 | 4.96 | 4.97  | 4.83 | 5.02  | 4.82 | 5.05 | 4.89 | 4.77 | 4.74 | 4.73 | 4.74    | 4.88 |
|                        | ปี 2549   | 4.82 | 4.78 | 4.70  | 5.18 | 5.53  | 5.72 | 5.53 | 5.35 | 5.15 | 5.39 | 5.34 |         | 5.23 |
| - จ.เพชรบูรณ์          | ปี 2548   | 5.20 | 5.17 | 5.11  | 5.19 | 5.18  | 5.06 | 5.06 | 5.10 | 4.90 | 5.03 | 5.18 | 5.03    | 5.10 |
|                        | ปี 2549   | 4.94 | 4.95 | 5.00  | 5.26 | 5.77  | 5.81 | 5.74 | 5.31 | 5.16 | 5.45 | 5.71 |         | 5.37 |
| - จ.นครราชสีมา         | ปี 2548   | 5.27 | 5.24 | 5.33  | 5.33 | 5.33  | 5.33 | 5.30 | 5.23 | 4.98 | 5.10 | 5.25 | 5.09    | 5.23 |
|                        | ปี 2549   | 5.06 | 5.12 | 5.18  | 5.71 | 6.18  | 6.10 | 5.89 | 5.32 | 5.34 | 5.75 | 6.03 |         | 5.61 |

หมายเหตุ \* เป็นราคาที่เกษตรกรขายได้เฉลี่ยทั้งประเทศ (สศก.) ข้าวโพดเมล็ดความชื้นไม่เกิน 14.5%

### ปัญหาและอุปสรรค

1. ต้นฤดู ปริมาณผลผลิตออกสู่ตลาดพร้อมกันจำนวนมาก และเป็นฤดูฝน ข้าวโพดมีความชื้นสูงทำให้ราคาโน้มต่ำลง
2. ปลายฤดู ปริมาณผลผลิตออกสู่ตลาดน้อยและความชื้นลดลง ทำให้ราคาสูงขึ้น อาจส่งผลกระทบต่อผู้ใช้วัตถุดิบอาหารสัตว์

### สถานการณ์ปัจจุบันและแนวโน้ม

ผลผลิตออกสู่ตลาดแล้วกว่าร้อยละ 60 ของผลผลิตรวม ในช่วงนี้ปริมาณข้าวโพดในบางพื้นที่ออกสู่ตลาดน้อยลง เพราะเข้าสู่ช่วงปลายฤดูการผลิต ในขณะที่ความต้องการของตลาดยังมีอย่างต่อเนื่อง โดยเฉพาะตลาดต่างประเทศ ผู้ส่งออกยังคงมีความต้องการข้าวโพดเพื่อส่งมอบตามออเดอร์ จึงมีการปรับราคาขึ้นเรื่อยๆ จากสัปดาห์ก่อนเพื่อให้ได้สินค้า คาดว่าแนวโน้มราคาจะยังเคลื่อนไหวอยู่ในเกณฑ์ดีตลอดฤดูกาล

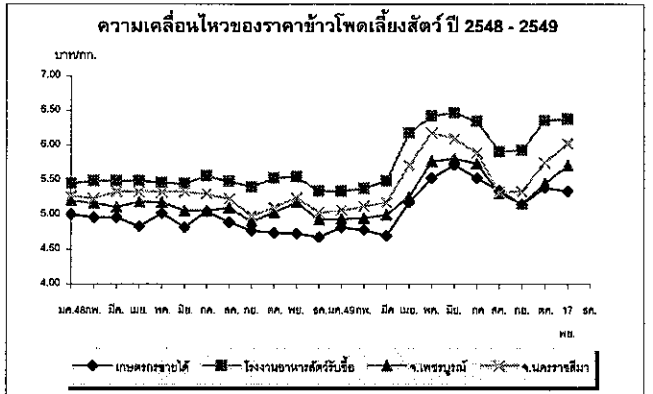

ปาล์มน้ำมัน

ประจำสัปดาห์ที่ 3 ของเดือนพฤศจิกายน 2549 (13 - 17 พ.ย.49)

|                            |  |            |                   |                     |       |
|----------------------------|--|------------|-------------------|---------------------|-------|
| 1. โลก : ล้านตัน           | ปี 47  | ปี 48      | ปี 49             | ปี 50 พ.ย.          | %Δ    |
| 1) ผลผลิต น้ำมันพืช        | 101.64   | 111.22     | 117.09            | 121.64              | 3.89  |
| น้ำมันปาล์ม                | 29.59  | 33.88      | 35.47             | 37.57               | 5.92  |
| มาเลเซีย "                 | 13.42  | 15.19      | 15.40             | 15.90               | 3.25  |
| อินโดนีเซีย "              | 11.50  | 14.00      | 15.00             | 16.40               | 9.33  |
| 2) การใช้ -บริโภค          | 29.64  | 32.98      | 35.21             | 37.41               | 6.25  |
| 2. ไทย : ล้านตัน           |  |            |                   |                     |       |
| ผลปาล์มทะลาย (สดก.)        | 5.182  | 5.003      | 6.241             | 7.440               | 19.22 |
| 1) ผลผลิตน้ำมันปาล์มดิบ    | 0.821  | 0.784      | 1.092             | 1.302               | 19.22 |
| 2) การใช้ในปท. : น้ำมันดิบ | 0.715  | 0.745      | 0.900             | 0.968               | 7.56  |
| หรือ น้ำมันบริสุทธิ์       | 0.476  | 0.496      | 0.600 (ม.ค.-ก.ย.) | 0.645               | 7.56  |
| 3) นำเข้า : ตัน 2 พิกัด    | 74,767   | 18,930     | 1,133             |                     |       |
| 1511.100 - น้ำมันดิบ       | -  | -          | 12                |                     |       |
| 1511.900 - บริสุทธิ์       | 74,767   | 18,930     | 1,121             |                     |       |
| 4) ส่งออก : ตัน 2 พิกัด    | 124,273  | 81,057     | 96,580            |                     |       |
| 1511.100 - น้ำมันดิบ       | 3,014  | -          | 67,806            |                     |       |
| 1511.900 - บริสุทธิ์       | 121,259  | 81,057     | 28,774            |                     |       |
| ประเทศส่งออก บริสุทธิ์ :   | พม่า (82%)   | จีน (12%)  | -                 | ปี 48               |       |
| ประเทศนำเข้า บริสุทธิ์ :   | มาเลเซีย (99%)   | จีน (1%)   | -                 | ปี 48               |       |
| การเปิดตลาด AFTA           | ภายใต้ WTO (อกล.12/28 ธค.44)   |            |                   |                     |       |
| & ภาษีนำเข้า (AHTN/47)     | ในโควตา (ตัน)  | ภาษี ใน(%) | นอกโควตา (%)      |                     |       |
| ตั้งแต่ปี 47               | ปี 46  | ปี 47-50   | ปี 46             | ปี 47-50            |       |
| - น้ำมันดิบ                | 5 % หรือ   | 4,834.33   | 4,860             | 20                  | 144.6 |
| - บริสุทธิ์                | 2.50 บ/ล.  |            |                   |                     | 143   |
| 4. มาตรการทางการค้า        | 1) การนำเข้า ต้องขอหนังสือรับรองนำเข้า (พิกัด 1511) WTO ในโควตา : ให้ อดส. เป็นผู้นำเข้า นอกโควตา: โรงสกัด/โรงกลั่น/นิติบุคคลที่มีประวัติการค้าน้ำมันปาล์ม ที่จดทะเบียนเป็นผู้นำเข้า และแจ้งข้อมูล / เอกสารหลักฐาน กรณีนำเข้าเพื่อส่งออก ต้องมีสัญญาซื้อขายจากผู้นำเข้า ส่งออกภายใน 30 วันทางด่าน 4 ด่านที่กำหนดและต้องรับซื้อผลผลิตในปท. ส่งออกด้วย 1:1 ฯลฯ |            |                   |                     |       |
| AFTA                       | ให้ อดส. นำเข้าและจัดสรรให้กับผู้ผลิต(ม.ค.ธ.ค.2พ.ย.47)   |            |                   |                     |       |
| นอกWTO                     | ต้องขออนุญาตนำเข้า   |            |                   |                     |       |
|                            | 2) การส่งออก ส่งออกน้ำมันปาล์มทุกชนิดโดยเสรี   |            |                   |                     |       |
| 5. ผลการเปิดตลาด           | ปี 46  | ปี 47      | ปี 48             | ปี 49 (ม.ค.-17พ.ย.) |       |
| ออกหนังสือรับรอง(คต.)      | 24,356   | 79,233     | 16,354            | 195                 |       |
| นำเข้า (นอกโควตา)          | 11,399   | 78,188     | 16,072            | 190                 |       |
| ส่งออก (น้ำมันที่นำเข้า)   | -  | 75,889     | 16,072            | 190                 |       |

|                   |         |       |       |       |       |       |       |       |       |       |       |        |       |        |
|-------------------|---------|-------|-------|-------|-------|-------|-------|-------|-------|-------|-------|--------|-------|--------|
| ราคา (บาท/กก.)    |         |       |       |       |       |       |       |       |       |       |       |        |       |        |
| ผลปาล์มสด(17%)    | ปี 2547 | ม.ค.  | ก.พ.  | มี.ค. | เม.ย. | พ.ค.  | มิ.ย. | ก.ค.  | ส.ค.  | ก.ย.  | ต.ธ.  | พ.ย.   | ธ.ค.  | เฉลี่ย |
| ธ โรงสกัด         | ปี 2548 | 3.13  | 3.34  | 3.41  | 3.29  | 3.05  | 2.84  | 3.42  | 3.99  | 3.83  | 3.61  | 3.74   | 2.96  | 3.38   |
|                   | ปี 2549 | 2.89  | 2.25  | 2.53  | 2.47  | 2.75  | 3.18  | 3.58  | 3.51  | 3.06  | 3.26  | 3.17   | 3.12  | 2.98   |
| น้ำมันดิบ กทม.    | ปี 2547 | 3.14  | 3.01  | 2.58  | 2.05  | 2.19  | 2.34  | 2.48  | 2.82  | 2.78  | 2.56  | 2.90*  |       | 2.60   |
|                   | ปี 2548 | 19.68 | 21.22 | 21.66 | 21.17 | 20.17 | 17.64 | 20.25 | 21.96 | 21.01 | 20.24 | 20.01  | 17.04 | 20.17  |
|                   | ปี 2549 | 16.30 | 14.24 | 15.75 | 15.82 | 16.34 | 17.27 | 19.07 | 18.35 | 17.30 | 18.19 | 17.24  | 16.85 | 16.89  |
| น้ำมันดิบมาเลเซีย | ปี 2547 | 17.80 | 17.41 | 15.38 | 14.20 | 14.86 | 14.40 | 14.64 | 16.19 | 14.77 | 14.53 | 16.63* |       | 15.42  |
|                   | ปี 2548 | 18.38 | 19.60 | 20.73 | 20.44 | 19.74 | 16.67 | 15.98 | 16.40 | 16.92 | 15.97 | 15.70  | 14.63 | 17.60  |
|                   | ปี 2549 | 13.53 | 13.31 | 14.48 | 14.94 | 14.78 | 15.17 | 15.43 | 14.70 | 15.10 | 15.63 | 15.41  | 15.06 | 14.80  |
|                   | ปี 2549 | 14.76 | 15.07 | 14.64 | 14.17 | 14.18 | 13.68 | 14.68 | 15.81 | 15.03 | 15.15 | 16.32* |       | 14.72  |

**ปัญหาและอุปสรรค**

- การผลิต ผลผลิตเฉลี่ยต่ำ (ไทย 2.7 ตัน/ไร่ มาเลเซีย 3.0 ตัน/ไร่) ต้นทุนการผลิตสูง (ไทย 1.50 บาท/กก. มาเลเซีย 1.00 บาท/กก.) เนื่องจากพันธุ์ปาล์มคุณภาพต่ำ พื้นที่ไม่เหมาะสม ปุ๋ยราคาสูงขึ้น ผู้ปลูกปาล์ม 90 % เป็นเกษตรกรรายย่อย ขาดการจัดการที่ดี ปริมาณผลผลิตออกสู่ตลาดไม่สม่ำเสมอ
- การนำเข้า 2.1 การนำเข้าเพื่อส่งออก มีปริมาณลดลง 2.2 การนำเข้าผ่านประเทศเพื่อส่งออก มีเพิ่มมากขึ้น
- การส่งออก ความสามารถในการแข่งขันต่ำเนื่องจากราคาในประเทศสูง
- การค้าในปท. โรงสกัดฯมีกำลังผลิตส่วนเกิน 50% แข่งขันซื้อสูงจึงตัดปาล์มดิบ การลักลอบนำเข้าส่งผลกระทบต่อราคาในประเทศ

|                                    |  |   |            |           |          |           |      |      |  |  |  |  |  |  |
|------------------------------------|--|---|------------|-----------|----------|-----------|------|------|--|--|--|--|--|--|
| 6. แหล่งผลิต                       | กระบี่ 34%   | สุราษฎร์ฯ 26%                               | ชุมพร 18%  | (รวม 78%) |          |           |      |      |  |  |  |  |  |  |
|                                    | สตูล 3%  | ตรัง 4%                                     | ประจวบฯ 2% | ชลบุรี 3% | พังงา 3% | ชลบุรี 3% |      |      |  |  |  |  |  |  |
| 7. ออกสู่ตลาด (%)                  | พ.ค.   | มิ.ย.                                       | ก.ค.       | ส.ค.      | ก.ย.     | ต.ค.      | พ.ย. | ธ.ค. |  |  |  |  |  |  |
| ปี 49 (เกษตร)                      | 10.85  | 11.57                                       | 10.37      | 9.74      | 8.62     | 7.86      | 6.34 | 5.10 |  |  |  |  |  |  |
| @ 3 ปี (46-48)                     | 11.80  | 9.79  | 8.93       | 8.32      | 8.36     | 7.88      | 6.21 | 5.07 |  |  |  |  |  |  |
| 8. ต้นทุนผลิต ปี 46-49             | 1.27   | 1.26  | 1.68       | 1.65      | บ./กก.   |           |      |      |  |  |  |  |  |  |
| ครัวเรือนเกษตรกร                   | 110,000  | ครัวเรือน (ปี 47)                           |            |           |          |           |      |      |  |  |  |  |  |  |
| 9. มูลค่าผลปาล์ม                   | 14,909   | ล้านบาท (2.98 บาท/กก. ณ โรงงานสกัด) - ปี 48 |            |           |          |           |      |      |  |  |  |  |  |  |
| น้ำมันปาล์มดิบ                     | 84,496   | ล้านบาท (16.89 บาท/กก. ณ กทม.) - ปี 48      |            |           |          |           |      |      |  |  |  |  |  |  |
| 10. สถานการณ์ปัจจุบัน              |  |   |            |           |          |           |      |      |  |  |  |  |  |  |
| 1) โลก ปี 50                       | ก.เกษตรสหรัฐ คาดว่าโลกมีผลผลิตน้ำมันปาล์ม 37.57 ล้านตัน เพิ่มขึ้นร้อยละ 5.92 การใช้ 37.41 ล้านตัน เพิ่มขึ้นร้อยละ 6.25   |   |            |           |          |           |      |      |  |  |  |  |  |  |
| 2) ไทย ปี 50                       | ก.เกษตร (สดก.) คาดว่าจะผลิตผลปาล์มน้ำมันได้ 7.440 ล้านตัน เพิ่มขึ้น 19.22 ซึ่งจะสกัดน้ำมันปาล์มดิบได้ประมาณ 1.302 ล้านตัน (น้ำมัน 17.5%)   |   |            |           |          |           |      |      |  |  |  |  |  |  |
| 3) ราคา (บาท/กก.)                  | 3 พ.ย. 49  | 10 พ.ย. 49                                  | 17 พ.ย. 49 | % Δ       |          |           |      |      |  |  |  |  |  |  |
| ผลปาล์ม 17%                        | 2.70   | 2.86  | 2.90       | 1.40      |          |           |      |      |  |  |  |  |  |  |
| น้ำมันดิบไทย                       | 15.63  | 16.13                                       | 16.63      | 3.10      |          |           |      |      |  |  |  |  |  |  |
| น้ำมันดิบมาเลเซีย                  | 16.05  | 15.98                                       | 16.32      | 2.13      |          |           |      |      |  |  |  |  |  |  |
|                                    | ราคาผลปาล์มปรับตัวสูงขึ้นจากสัปดาห์ก่อนอีก เนื่องจากปริมาณออกสู่ตลาดลดลง และมีการระบายสต็อกน้ำมันปาล์มดิบส่วนเกินไปต่างประเทศมากขึ้น ส่งผลให้ราคาน้ำมันปาล์มปรับตัวสูงขึ้นด้วย   |   |            |           |          |           |      |      |  |  |  |  |  |  |
| 4) แนวโน้ม                         | ราคาผลปาล์มจะปรับตัวสูงขึ้นตามปริมาณผลผลิตที่ลดลง ในขณะที่ความต้องการยังมีต่อเนื่อง คาดว่าช่วงพ.ย.-ธ.ค.49 จะส่งออกน้ำมันดิบไปต่างประเทศอีกมาก  |   |            |           |          |           |      |      |  |  |  |  |  |  |
| 5) การแก้ไขปัญหา                   | ราคาผลปาล์ม ปี 49  |   |            |           |          |           |      |      |  |  |  |  |  |  |
| 5.1) เสริมสร้างประสิทธิภาพกลไกตลาด |  |   |            |           |          |           |      |      |  |  |  |  |  |  |
| 1.                                 | จัดระบบการค้าในประเทศ โดยการให้แจ้งปริมาณ ,ควบคุมการขนย้าย, ตรวจสอบกำกับดูแลการปิดป้ายรับซื้อ เครื่องชั่ง การชั่งราคา และการลักลอบการนำเข้า และขอความร่วมมือห้างค้าปลีกจำหน่ายน้ำมันพืชปาล์ม ไม่ต่ำกว่าต้นทุนซื้อ  |   |            |           |          |           |      |      |  |  |  |  |  |  |
| 2.                                 | จัดระบบการนำเข้าโดย (1) ภายใต้ AFTA และในโควตา WTO : ให้ อดส.เป็นผู้นำเข้า (2) การนำเข้าเพื่อส่งออก : ให้รับซื้อผลผลิตในประเทศเพื่อส่งออกด้วย 1 ส่วน (3) การนำเข้าผ่านประเทศเพื่อส่งออก : ให้ขออนุญาตนำเข้าและกำกับดูแลให้ส่งออกในเวลาที่กำหนด (ม.บ.ค. 31 มี.ค.49 ขณะนี้ยังไม่ได้ออกประกาศกำหนดมาตรการฯ) |   |            |           |          |           |      |      |  |  |  |  |  |  |
| 3.                                 | ตรวจสอบการลักลอบนำเข้าและบริหารของกลางโดย (1) เข้มงวดตรวจสอบในจังหวัดชายแดนช่วงผลผลิตราคาสูง (2) จัดการของกลางไม่ให้ไหลเข้าสู่ตลาดผู้บริโภค  |   |            |           |          |           |      |      |  |  |  |  |  |  |
| 4.                                 | ส่งเสริมการส่งออกน้ำมันปาล์มในประเทศ   |   |            |           |          |           |      |      |  |  |  |  |  |  |
| 5.2) ส่งเสริมการผลิตพลังงานทดแทน   | โดยประสานกระทรวงพลังงานเชื่อมโยงผู้ผลิตน้ำมันปาล์มกับผู้ผลิตไบโอดีเซล  |   |            |           |          |           |      |      |  |  |  |  |  |  |

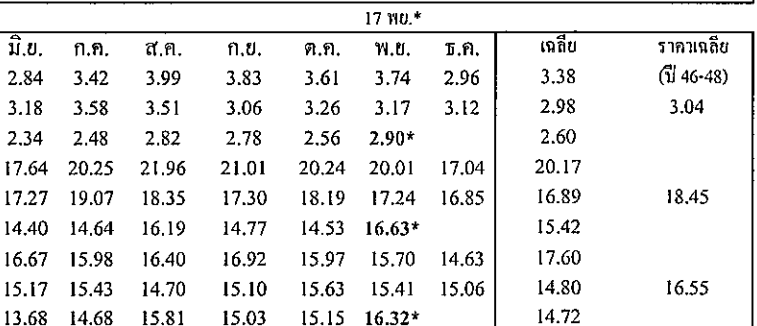

มะพร้าวผลแก่

ประจำสัปดาห์ที่ 3 ของเดือนพฤศจิกายน 2549 ( 13 - 17 พ.ย.49)

|  |   |        |        |                       |             |
|--|---|--------|--------|-----------------------|-------------|
| 1. โลก : ล้านตัน                           | ปี 47   | ปี 48  | ปี 49  | ปี 50 <sup>พ.ย.</sup> | %Δ          |
| 1) ผลผลิต พืชน้ำมัน                        | 335.16  | 381.29 | 388.31 | 392.53                | 1.09        |
| เนื้อมะพร้าวแห้ง                           | 5.38  | 5.59   | 5.79   | 5.19                  | -10.36      |
| ฟิลิปปินส์ "                               | 2.30  | 2.45   | 2.60   | 2.00                  | -23.08      |
| อินโดนีเซีย "                              | 1.36  | 1.40   | 1.44   | 1.44                  | -           |
| 2) การใช้ - สกัดน้ำมัน                     | 5.30  | 5.54   | 5.71   | 5.22                  | -8.58       |
| 3) ผลผลิตน้ำมันมะพร้าว                     | 3.29  | 3.44   | 3.54   | 3.26                  | -7.91       |
| 2. ไทย : ล้านตัน                           |   |        |        |                       |             |
| 1) ผลผลิต : มะพร้าวผลแก่                   | 1.848   | 1.674  | 1.561  | 1.524                 | -2.34       |
| 2) การใช้ บริโภคโดยตรง 60%                 | 1.109   | 1.004  | 0.937  | 0.915                 |             |
| โรงงานผลิตกะทิ 10%                         | 0.185   | 0.167  | 0.156  | 0.152                 |             |
| โรงงานหีบน้ำมัน 25-30%                     | 0.462   | 0.418  | 0.390  | 0.381                 |             |
| 3. น้ำมันมะพร้าวไทย : ตัน                  |   |        |        |                       |             |
| 1) ผลผลิต : น้ำมันมะพร้าว <sup>บรรจุ</sup> | 45,199  | 40,949 | 38,183 | 37,289                | (ม.ค.-ก.ย.) |
| 2) นำเข้า น้ำมัน 4 พิกัด                   | 47  | 22     | 1,256  |                       |             |
| 3) ส่งออก น้ำมัน 4 พิกัด                   | 3,636   | 2,674  | 376    |                       |             |
| 4) การใช้ในประเทศ                          | 41,610  | 38,297 | 39,063 |                       |             |
| 4. นำเข้า - ส่งออกอื่นๆ : ตัน              |   |        |        |                       |             |
| นำเข้า มะพร้าวผล                           | 97  | 125    | 7,006  |                       |             |
| มะพร้าวฝอย                                 | 119   | 279    | 139    |                       |             |
| 2) ส่งออก มะพร้าวผล                        | 33,853  | 39,758 | 29,369 |                       |             |
| มะพร้าวฝอย                                 | 574   | 591    | 591    |                       |             |
| เนื้อมะพร้าวแห้ง                           | 1.8   | 1.8    | 41     |                       |             |
| ประเทศส่งออก'48                            | น้ำมัน : มาเลเซีย / เนื้อแห้ง : ญี่ปุ่น / ฝอย : ปากีสถาน                        |        |        |                       |             |
| ประเทศนำเข้า'48                            | น้ำมัน : อินโดนีเซีย / ผลแก่ : กัมพูชา / ฝอย : ฟิลิปปินส์                       |        |        |                       |             |
| 5. มาตรการทางการค้า                        | 1) การนำเข้า ต้องขอหนังสือรับรองนำเข้าภายใต้ WTO ในโควตา                        |        |        |                       |             |
|  | 1) ผู้นำเข้า : เป็นนิติบุคคลและเป็นโรงงานที่ใช้สินค้ามะพร้าวผล                  |        |        |                       |             |
|  | มะพร้าวฝอย เนื้อมะพร้าวแห้งและน้ำมันมะพร้าวเป็นวัตถุดิบในกิจการของตนเอง และ     |        |        |                       |             |
|  | เปิดดำเนินการในปัจจุบัน ส่วนมะพร้าวฝอยต้องมีประวัติ 3 ปี 2) กำหนดช่วงเวลานำเข้า |        |        |                       |             |
|  | ดังนี้ มะพร้าวผล : มค.-เม.ย. / พค.-กย. / ตค.-ชค. = ร้อยละ 60 / 15 / 25          |        |        |                       |             |
|  | มะพร้าวฝอย : ม.ค.-ช.ค. เนื้อแห้ง : พ.ย.-ธ.ค. น้ำมัน : พ.ย.-ช.ค.                 |        |        |                       |             |
|  | นอกโควตา ให้นำเข้าเป็นการทั่วไป โดยขอหนังสือรับรองนำเข้านอกโควตา                |        |        |                       |             |
|  | AFTA และ นอก WTO ต้องขออนุญาตนำเข้า   |        |        |                       |             |
|  | 2) การส่งออก ส่งออกน้ำมันมะพร้าวทุกชนิดโดยเสรี                                  |        |        |                       |             |

|   |  |  |                   |                         |
|---|--|--|-------------------|-------------------------|
| 6. การเปิดตลาด                            | AFTA   | ภายใต้ WTO                               | (อศล.12/28 ธค.44) |                         |
| & ภาษีนำเข้า                              | ภาษี (%)   | ในโควตา (ตัน)                            | ภาษีใน (%)        | นอกโควตา (%)            |
|   | ตั้งแต่ปี 46   | ปี 46                                    | ปี 47-49          | ปี 46                   |
| มะพร้าวฝอย                                | AHTN47 ยกเว้น  | 110                                      | 110               | 20                      |
| มะพร้าวผล                                 | AHTN47 ยกเว้น  | 2,304.22                                 | 2,317             | 20                      |
| เนื้อ-แห้ง                                | AHTN47 35*   | 1,105.56                                 | 1,157             | 20                      |
| น้ำมันมะพร้าว                             | AHTN47 5**   | 398.89                                   | 401               | 20                      |
|   |  | * หรือ กก.ละ 3.00 บาท                    |                   | ** หรือ ลิตรละ 2.50 บาท |
| 7. แหล่งผลิต                              | ประจวบฯ 18%  | ชุมพร 13%                                | สุราษฎร์ฯ 12%     | (รวม 43%)               |
|   | นครศรีธรรมราช 7% ชลบุรี 7% สมุทรสงคราม 3%                            |  |                   |                         |
| 8. ช่วงออกสู่ตลาด                         | ช่วงมากเดือน พ.ค. - ต.ค. (ออกตลอดปี)                                 |  |                   |                         |
| 9. ต้นทุนผลิตปี 45-48                     | 1.94   | 1.91                                     | 2.00              | 2.31                    |
|   | บาท/ผล   |  |                   |                         |
| ครัวเรือนเกษตรกร                          | 76,500   | ครัวเรือน (ปี 44)                        |                   |                         |
| 10. มูลค่าผลผลิต                          | 5,959  | ล้านบาท(4.45 บาท/ผล ณ แหล่งผลิต) - ปี 48 |                   |                         |
| 11. สถานการณ์ปัจจุบัน                     |  |  |                   |                         |
| 1) โลก ปี 50                              | ก.เกษตรสหรัฐฯ คาดว่า โลกมีผลผลิต 5.19 ล้านตัน (เนื้อ-แห้ง)           |  |                   |                         |
|   | ลดลงร้อยละ 10.36 ได้ผลผลิตน้ำมันมะพร้าว 3.26 ล้านตัน ลดลงร้อยละ 7.19 |  |                   |                         |
| 2) ไทย ปี 50                              | ก.เกษตร (สศก.) คาดว่ามีผลผลิต 1.524 ล้านตัน(มะพร้าวผล)               |  |                   |                         |
|   | ลดลง 2.34%   |  |                   |                         |
| 3) ราคา (บาท/ผล , บาท/กก.)                | 3 พย.49  | 10 พย.                                   | 17 พย.49          | %Δ                      |
| มะพร้าวผลใหญ่ เกษตรกรขายได้ (เฉลี่ยสศก)   | 5.01   | 5.28                                     | 6.00              | 13.64                   |
| จ.ประจวบฯ                                 | 8.25   | 9.75                                     | 10.25             | 5.13                    |
| จ.สุราษฎร์ฯ                               | 6.00   | 8.00                                     | 8.00              | -                       |
| เนื้อ-แห้ง 90% เกษตรกรขายได้ (เฉลี่ยสศก.) | 10.50  | 10.50                                    | 10.46             | -0.38                   |
| จ.ประจวบฯ                                 | 10.75  | 10.75                                    | 10.75             | -                       |
| จ.สุราษฎร์ฯ                               | 10.50  | 10.50                                    | 10.50             | -                       |
| มะพร้าวผลใหญ่ ปอกลเปลือก กทม.             | 12.25  | 12.75                                    | 12.75             | -                       |
| เนื้อมะพร้าวขาว ณ โรงงานกะทิรับซื้อ       | 18.25  | 19.25                                    | 19.75             | 2.60                    |
| น้ำมันมะพร้าวดิบ กทม.                     | 23.50  | 23.50                                    | 23.75             | 1.06                    |
| มะพร้าวผลใหญ่ ณ แหล่งผลิต จ.ประจวบฯ       | ราคาปรับตัวสูงขึ้นอีก ผลละ   |  |                   |                         |
|   | 0.50 บาทซึ่งอยู่เกณฑ์สูง ปริมาณออกสู่ตลาดลดลง                        |  |                   |                         |
|   | มะพร้าวผล กทม.ราคาทรงตัวและอยู่ในเกณฑ์สูง ความต้องการมีต่อเนื่อง     |  |                   |                         |
|   | เนื้อมะพร้าวแห้ง ราคาขยับทรงตัว การค่าน้ำมันยังไม่คล่องตัว           |  |                   |                         |
| 4) แนวโน้ม                                | ผลผลิตออกสู่ตลาดลดลง คาดว่าราคาจะปรับตัวสูงขึ้น                      |  |                   |                         |

|                              |          |       |       |       |       |       |       |       |       |       |       |        |        |             |            |
|------------------------------|----------|-------|-------|-------|-------|-------|-------|-------|-------|-------|-------|--------|--------|-------------|------------|
| ภา (บาท/ผล , บาท/กก.)        | 17 พ.ย.* |       |       |       |       |       |       |       |       |       |       |        |        |             |            |
| ณ แหล่งผลิต เฉลี่ยทั้งประเทศ | ม.ค.     | ก.พ.  | มี.ค. | เม.ย. | พ.ค.  | มิ.ย. | ก.ค.  | ส.ค.  | ก.ย.  | ต.ค.  | พ.ย.  | ธ.ค.   | เฉลี่ย | เฉลี่ย 3 ปี |            |
| มะพร้าวแก่-ผลใหญ่ (สศก.)     | ปี 2547  | 5.20  | 5.84  | 5.72  | 5.72  | 5.09  | 3.71  | 3.41  | 3.32  | 3.63  | 3.62  | 3.92   | 3.90   | 4.42        | (ปี 46-48) |
|                              | ปี 2548  | 4.35  | 4.57  | 4.58  | 4.43  | 4.30  | 4.05  | 3.90  | 3.91  | 3.83  | 4.30  | 4.92   | 6.15   | 4.44        | 4.09       |
|                              | ปี 2549  | 7.02  | 7.01  | 7.29  | 7.09  | 6.26  | 5.73  | 5.25  | 4.46  | 4.32  | 4.76  | 6.00*  |        | 5.92        |            |
| เนื้อมะพร้าวแห้ง 90% (สศก.)  | ปี 2547  | 9.08  | 9.00  | 9.26  | 8.91  | 8.72  | 7.87  | 7.39  | 7.32  | 9.26  | 9.21  | 10.81  | 10.68  | 8.96        |            |
|                              | ปี 2548  | 10.23 | 9.79  | 9.07  | 9.64  | 9.62  | 9.24  | 9.17  | 9.74  | 8.56  | 8.52  | 8.47   | 9.90   | 9.33        | 8.65       |
|                              | ปี 2549  | 9.43  | 11.03 | 11.09 | 11.03 | 11.23 | 11.18 | 10.63 | 10.63 | 10.43 | 10.46 | 10.46* |        | 10.71       |            |
| ตลาด กทม. ขายส่ง             |          |       |       |       |       |       |       |       |       |       |       |        |        |             |            |
| มะพร้าวผล (ปอก) กทม.         | ปี 2547  | 9.75  | 11.13 | 10.45 | 10.17 | 8.86  | 6.58  | 6.25  | 6.35  | 6.95  | 7.94  | 8.18   | 7.25   | 8.32        |            |
|                              | ปี 2548  | 8.03  | 8.75  | 8.64  | 7.78  | 7.07  | 6.35  | 6.83  | 7.64  | 8.02  | 10.75 | 14.57  | 14.73  | 9.10        | 8.26       |
|                              | ปี 2549  | 15.99 | 16.25 | 15.33 | 13.13 | 12.28 | 10.93 | 9.30  | 9.25  | 9.33  | 10.89 | 12.75* |        | 12.27       |            |
| น้ำมันมะพร้าวดิบ กทม.        | ปี 2547  | 19.73 | 21.00 | 22.92 | 24.54 | 25.18 | 22.40 | 22.57 | 22.87 | 24.45 | 25.15 | 24.65  | 23.17  | 23.22       |            |
|                              | ปี 2548  | 21.33 | 20.49 | 23.14 | 23.65 | 23.75 | 23.56 | 23.79 | 22.70 | 21.33 | 23.16 | 23.45  | 23.88  | 22.85       | 21.30      |
|                              | ปี 2549  | 25.21 | 27.17 | 27.59 | 27.59 | 27.36 | 26.92 | 25.46 | 25.46 | 24.05 | 23.60 | 23.75* |        | 26.04       |            |

ปัญหาและอุปสรรค

- 1.การผลิต ต้นทุนการผลิตสูงกว่าประเทศเพื่อนบ้าน เช่น เวียดนาม
- 2.การนำเข้า มีการนำเข้ามะพร้าวผล(นอกโควตา) จากกัมพูชา ในช่วงปลายฤดูส่งผลกระทบต่อทางจิตวิทยาต่อเกษตรกรในแหล่งผลิต
- 3.การส่งออก ไทยขาดประสิทธิภาพในการแข่งขันการส่งออก ทำให้ไม่สามารถระบายผลผลิตส่วนเกินในช่วงฤดูกาลผลผลิตออกสู่ตลาดมากได้
- 4.การแปรรูป ตลาดกะทิสำเร็จรูป มีอัตราการเติบโตไม่มากนัก ตลาดน้ำมันมะพร้าวมีขนาดตลาดเล็กถึงเพราะถูกทดแทนด้วยน้ำมันปาล์ม

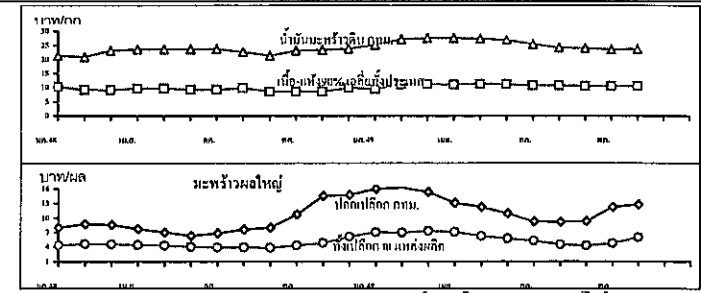

# ถั่วเหลือง

## ประจำสัปดาห์ที่ 3 ของเดือนพฤศจิกายน 2549 (13-17 พย.49)

| ผลผลิต (ล้านตัน)                      | ปี 2547  | ปี 2548                              | ปี 2549<br>(ประมาณการ) | ปี 2550<br>(ประมาณการ) | % Δ    |
|---------------------------------------|--|--------------------------------------|------------------------|------------------------|--------|
| พืชน้ำมัน - โลก                       | 335.160  | 381.290                              | 428.810                | 390.390                | -8.96  |
| ถั่วเหลือง - โลก                      | 186.770  | 215.954                              | 258.537                | 224.588                | -13.13 |
| - ไทย                                 | 0.223  | 0.215                                | 0.216                  | 0.233                  | 7.57   |
| - ถั่วฤดูแล้ง                         | 0.143  | 0.137                                | 0.143                  | 0.148                  |        |
| - ถั่วฤดูฝน                           | 0.080  | 0.078                                | 0.073                  | 0.085                  |        |
| การใช้ (ล้านตัน)                      |  |                                      |                        |                        |        |
| - โลก                                 | 189.630  | 205.390                              | 247.220                | 220.630                | -10.76 |
| - ไทย                                 | 1.658  | 1.822                                | 1.641                  | 1.703                  | 3.80   |
| การนำเข้า-ส่งออก (ล้านตัน)            |  |                                      |                        |                        |        |
| - ปริมาณนำเข้า                        | 1.436  | 1.608                                | 1.426                  | 1.472                  | 3.23   |
| - ปริมาณส่งออก                        | 0.0010   | 0.0012                               | 0.0015                 | 0.0015                 | -      |
| - ประเทศคู่ค้า                        |  |                                      |                        |                        |        |
| ไทยนำเข้าจาก                          | บราซิล อาร์เจนตินา สหรัฐอเมริกา กัมพูชา และแคนาดา  |                                      |                        |                        |        |
| ไทยส่งออกไป                           | ญี่ปุ่น เวียดนาม ชองกง สหรัฐอเมริกา และอินโดนีเซีย |                                      |                        |                        |        |
| - ประเทศคู่แข่ง                       | สหรัฐอเมริกา บราซิล อาร์เจนตินา จีน                |                                      |                        |                        |        |
| ครัวเรือนเกษตรกร(ประมาณการ ก.ย.49)    | 148,805  | 148,805                              | NA                     | NA                     | -      |
| มูลค่าผลผลิตที่เกษตรกรขายได้(ล้านบาท) | 2,740  | 2,316                                | 2,273                  | 2,445                  | 7.57   |
| ต้นทุนการผลิต (บาท/กก.)               | 7.32   | 8.54                                 | 8.97                   | NA                     | -      |
| ช่วงออกสู่ตลาด/แหล่งผลิตสำคัญ         |  |                                      |                        |                        |        |
| - ถั่วฤดูแล้ง(มีค.- พค.) 58%          |  | กำแพงเพชร เชียงใหม่ ขอนแก่น เลย      |                        |                        |        |
| - ถั่วฤดูฝน (สค.- ธค.) 42%            |  | สระแก้ว สุโขทัย จาก ลพบุรี อุตรดิตถ์ |                        |                        |        |

1. นโยบายและมาตรการนำเข้าเมล็ดถั่วเหลือง ปี 2549

1.1 การนำเข้าภายใต้มาตรการการค้าโลก (WTO) ตามมติ ครม. 10 ม.ค.49

1) ในโควตา ให้นำเข้าโดยไม่จำกัดปริมาณและช่วงเวลาเข้า อากรนำเข้าร้อยละ 0 ผู้มีสิทธินำเข้ารวม 12 ราย ประกอบด้วย 6 สมาคม (สมาคมผู้ผลิตน้ำมันถั่วเหลืองและรำข้าว สมาคมผู้ผลิตอาหารสัตว์ไทย สมาคมผู้ผลิตไก่เพื่อส่งออกไทย สมาคมผู้เลี้ยงไก่เนื้อเพื่อการส่งออก สมาคมปศุสัตว์ไทย และสมาคมส่งเสริมผู้ใช้วัตถุดิบอาหารสัตว์) และบริษัทแปรรูปอาหาร 6 บริษัท และมีเงื่อนไขผู้มีสิทธินำเข้าต้องรับซื้อเมล็ดถั่วเหลืองที่ผลิตในประเทศจากเกษตรกรทั้งหมดตามคุณภาพมาตรฐาน และราคาที่กำหนด ดังนี้

(1) เกรดสกัดน้ำมัน ราคาไม่ต่ำกว่า 10.50 บาท/กก. ณ ไร่นาหรือ 11.50 บาท/กก. ณ กทม.

(2) เกรดผลิตอาหารสัตว์ ราคาไม่ต่ำกว่า 11.00 บาท/กก. ณ ไร่นาหรือ 12.00 บาท/กก. ณ กทม.

(3) เกรดแปรรูปอาหาร ราคาไม่ต่ำกว่า 13.00 บาท/กก. ณ ไร่นาหรือ 14.00 บาท/กก. ณ กทม.

โดยต้องทำสัญญาการปฏิบัติตามเงื่อนไขดังกล่าวไว้กับกระทรวงเกษตรและสหกรณ์และกระทรวงพาณิชย์ ทั้งนี้ หากมีผู้ยื่นขอมีสิทธินำเข้ารายใหม่ให้อยู่ในดุลยพินิจของฝ่ายเลขานุการคณะกรรมการพืชน้ำมันฯ (สค.) เป็นผู้พิจารณา

2) นอกโควตา กำหนดอกรนำเข้าร้อยละ 80

1.2 การนำเข้าภายใต้ ACMECS อกรนำเข้าร้อยละ 0 ให้ผู้มีสิทธินำเข้าต้องเป็นผู้มีสิทธินำเข้า ในโควตภายใต้อกร WTO และต้องปฏิบัติตามเงื่อนไขการรับซื้อผลผลิตในประเทศตามที่กำหนด

1.3 การนำเข้าภายใต้เขตการค้าเสรีอาเซียน (AFTA) อกรนำเข้าร้อยละ 5

1.4 การนำเข้าภายใต้ความตกลงการค้าเสรีไทย - ออสเตรเลีย และไทย - นิวซีแลนด์ (FTA) อกรนำเข้าร้อยละ 0 ไม่จำกัดปริมาณนำเข้า

1.5 การนำเข้าทั่วไป (ไม่ใช่การนำเข้าตามที่กล่าว) กำหนดอกรนำเข้าร้อยละ 6 และต้องขออนุญาตนำเข้า

2. นโยบายและมาตรการนำเข้าถั่วเหลือง ปี 2550

มติคณะกรรมการพืชน้ำมันฯ 5 ก.ย.49/มติ ครม.12 ก.ย.49 เห็นชอบให้กำหนดนโยบายและมาตรการนำเข้า เช่นเดียวกับปี 2549

3. นโยบายการส่งออก ส่งออกได้เสรี ไม่เสียอากรส่งออก

| รายการ                                      | ม.ค.   | ก.พ.   | มี.ค.  | เม.ย.  | พ.ค.   | มิ.ย.  | ก.ค.   | ส.ค.   | ก.ย.   | ต.ค.   | พ.ย.   | ธ.ค.        | เฉลี่ย |
|---|--------|--------|--------|--------|--------|--------|--------|--------|--------|--------|--------|-------------|--------|
| เกษตรกรขายได้ชนิดคละ                        |        |        |        |        |        |        |        |        |        |        |        |             |        |
| ปี 2548                                     | 13.00  | 11.40  | 11.07  | 11.23  | 10.15  | 10.15  | 11.70  | 10.90  | 9.85   | 9.23   | 10.10  | 10.19       | 10.75  |
| ปี 2549                                     | -      | -      | 10.37  | 10.13  | 10.04  | -      | 10.35  | 10.35  | 10.25  | 10.95  | 10.69  | (17 พ.ย.49) | 10.39  |
| ขายส่ง ตลาด กทม. เกรดแปรรูปผลิตภัณฑ์อาหาร   |        |        |        |        |        |        |        |        |        |        |        |             |        |
| ปี 2548                                     | 14.88  | 15.25  | 15.25  | 15.25  | 14.76  | 14.38  | 14.38  | 14.70  | 14.47  | 14.25  | 14.25  | 14.25       | 14.67  |
| ปี 2549                                     | 14.25  | 14.34  | 14.38  | 14.38  | 14.38  | 14.56  | 14.75  | 14.75  | 14.75  | 15.50  | 15.50  | (17 พ.ย.49) | 14.69  |
| ขายส่ง ตลาด กทม. เกรดผลิตอาหารสัตว์         |        |        |        |        |        |        |        |        |        |        |        |             |        |
| ปี 2548                                     | 13.88  | 14.25  | 14.25  | 14.25  | 13.84  | 13.63  | 13.63  | 14.06  | 13.84  | 13.63  | 13.63  | 13.63       | 13.88  |
| ปี 2549                                     | 13.63  | 13.71  | 13.75  | 13.75  | 13.75  | 13.75  | 13.75  | 13.75  | 13.75  | 13.75  | 13.75  | (17 พ.ย.49) | 13.74  |
| ขายส่ง ตลาด กทม. เกรดสกัดน้ำมัน             |        |        |        |        |        |        |        |        |        |        |        |             |        |
| ปี 2548                                     | 11.61  | 11.38  | 11.67  | 12.03  | 11.85  | 11.63  | 11.63  | 11.60  | 11.31  | 11.18  | 11.18  | 11.18       | 11.52  |
| ปี 2549                                     | 11.50  | 11.50  | 11.50  | 11.50  | 11.50  | 11.50  | 11.50  | 11.50  | 11.50  | 11.50  | 11.50  | (17 พ.ย.49) | 11.50  |
| ซื้อขายล่วงหน้าตลาดชิคาโก                   |        |        |        |        |        |        |        |        |        |        |        |             |        |
| ปี 2548                                     | 7.62   | 7.62   | 9.01   | 9.07   | 9.31   | 10.44  | 10.60  | 9.51   | 8.73   | 8.65   | 8.69   | 8.91        | 9.01   |
| ปี 2549                                     | 8.50   | 8.47   | 8.31   | 7.96   | 8.27   | 8.32   | 8.28   | 7.69   | 7.48   | 8.64   | 8.89   | (17 พ.ย.49) | 8.26   |
| ซื้อขายล่วงหน้าตลาดชิคาโก (เหรียญสหรัฐ/ตัน) |        |        |        |        |        |        |        |        |        |        |        |             |        |
| ปี 2548                                     | 195.88 | 197.56 | 232.94 | 228.74 | 233.42 | 254.79 | 253.32 | 230.40 | 212.05 | 211.20 | 210.87 | 216.26      | 223.12 |
| ปี 2549                                     | 213.99 | 214.34 | 212.68 | 209.01 | 217.32 | 216.49 | 217.23 | 203.82 | 199.28 | 233.47 | 242.65 | (17 พ.ย.49) | 216.39 |

ปัญหาและอุปสรรค

- ผลผลิตในประเทศมีไม่เพียงพอกับความต้องการใช้ ต้องนำเข้า 87%
- เกษตรกรขายผลผลิตเป็นชนิดคละ ทำให้ไม่ได้รับราคาที่สูงขึ้น
- ถั่วเหลืองฤดูฝนจะมีความชื้นสูง เนื่องจากเก็บเกี่ยวในช่วงฝนตกชุก

สถานการณ์ปัจจุบัน

ผลผลิตถั่วเหลืองฤดูฝนที่ออกสู่ตลาดขณะนี้ เป็นผลผลิตจากแหล่งผลิตจังหวัดกำแพงเพชร สุโขทัย พิษณุโลก อุตรดิตถ์ หนองบัวลำภู เลย และขอนแก่น ราคาถั่วเหลืองเกษตรกรขายได้ชนิดคละโน้มลดลงจากเดือนที่ผ่านมา เนื่องจากผลผลิตที่ออกสู่ตลาดส่วนใหญ่เป็นเกรดสกัดน้ำมัน และคุณภาพไม่ดี มักมีความชื้นสูง ส่วนราคาขายส่งตลาด กทม. ราคาทรงตัวเท่าเดือนที่ผ่านมา

ราคาซื้อขายล่วงหน้าตลาดชิคาโกยังคงไม่สูงขึ้นจากเดือนที่ผ่านมา เนื่องจากความวิตกกังวลเกี่ยวกับโรคเชื้อราสโมในแหล่งปลูกถั่วเหลืองของสหรัฐอเมริกา ซึ่งตรวจพบในปีนี้เป็นมากเป็น 2 เท่าของปีก่อน คาดว่าอาจทำให้ผลผลิตถั่วเหลืองลดลงได้มากถึง 80% ประกอบกับความต้องการใช้เมล็ดถั่วเหลืองในโรงงานอุตสาหกรรมไบโอดีเซลมีเพิ่มมากขึ้นด้วย

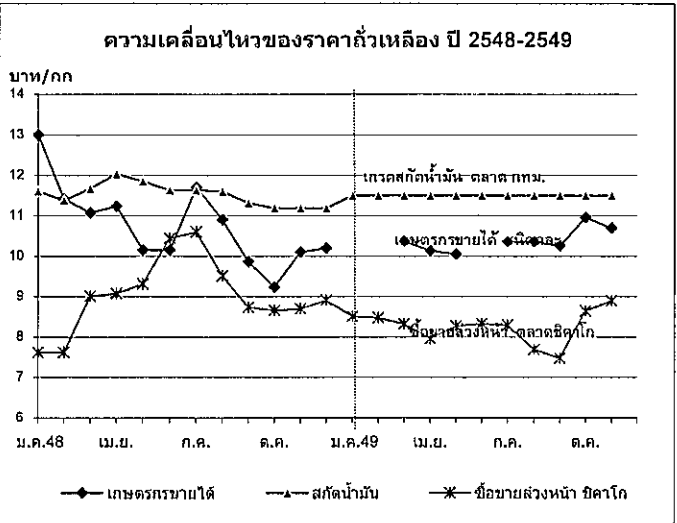

กรมการค้าภายใน กระทรวงพาณิชย์

กระเทียม

ประจำสัปดาห์ที่ 3 ของเดือนพฤศจิกายน 2549 (13-17 พ.ย.49)

|                              |  |         |               |
|------------------------------|--|---------|---------------|
| ผลผลิต                       | 2546/47  | 2547/48 | 2548/49       |
| - ไทย (ตัน)                  | 95,909   | 106,598 | 81,376        |
| ต้นทุนการผลิต (บาท/กก.)      | 14.37  | 15.53   | 16.37         |
| การใช้ภายใน(ตัน)             | 154,256  | 152,701 | 107,869       |
| การนำเข้า(ตัน)               | ปี 2547  | ปี 2548 | ปี 2549       |
| ปริมาณ                       | 60,441   | 50,058  | 27,183        |
| การส่งออก(ตัน)               |  |         | (ม.ค.-ก.ย.49) |
| ปริมาณ                       | 2,094  | 3,955   | 691           |
|                              |  |         | (ม.ค.-ก.ย.49) |
| ประเทศคู่ค้าสำคัญ            | สหรัฐฯ มาเลเซีย สหราชอาณาจักร                    |         |               |
| ประเทศคู่แข่งสำคัญ           | จีน เมียนมาร์                                    |         |               |
| ช่วงออกสู่ตลาด               | กระเทียมสด : ม.ค.-เม.ย. ,กระเทียมแห้ง :พ.ค.-ธ.ค. |         |               |
| แหล่งผลิตสำคัญ               | : เชียงใหม่(33%) ลำพูน(18%) แม่ฮ่องสอน(17%)      |         |               |
|                              | เชียงใหม่ (9%) พะเยา(9%)                         |         |               |
| มูลค่าผลผลิตที่เกษตรกรได้รับ | 2,292 ล้านบาท                                    |         |               |
| ครัวเรือนเกษตรกร (ปี 2548)   | 57,214 ครัวเรือน                                 |         |               |

สถานการณ์ปี 2548/49  
 ฤดูกาลผลิตปี 2548/49 ผลผลิตลดลงจากปีก่อน ร้อยละ 23.66 เนื่องจากภาครัฐมีมาตรการแก้ไขปัญหาคะเทียมทั้งระบบ โดยให้มีการปรับโครงสร้างการผลิตและมีเงื่อนไขว่าเกษตรกรต้องปรับเปลี่ยนพื้นที่ไปปลูกพืชอื่นที่ไม่ใช่กระเทียม หอมแดง หอมหัวใหญ่ ลิ้นจี่ ลำไย และส้ม และหลังจากปี 2548 จะไม่มีการแทรกแซงตลาดอีกต่อไป

สถานการณ์ปัจจุบัน (ราคาที่เกษตรกรขายได้ 20 พ.ย.49)  
 ขณะนี้เกษตรกรเก็บเกี่ยวผลผลิตกระเทียมเสร็จสิ้นแล้ว โดย จ.ลำพูน และ จ.เชียงใหม่เกษตรกรจำหน่ายกระเทียมแห้งเฉลี่ยได้ ราคา กก.ละ 65 บาท และ 60-65 บาท ตามลำดับ ทรงตัวต่อเนื่องจากสัปดาห์ก่อน และสูงกว่าช่วงเดียวกันของปีที่ผ่านมา ซึ่งมีราคา กก.ละ 15-18 บาท และ 24-25 บาท ตามลำดับ เนื่องจากปริมาณผลผลิตในตลาดมีน้อย ทั้งนี้เกษตรกรเริ่มปลูกกระเทียมปี 2549/50 แล้ว

หมายเหตุ : กระทรวงเกษตรฯ พยายามปรับปริมาณผลผลิตปี 2549/50 จะได้ประมาณ 82,379 ตัน เนื่องจากมีการปรับโครงสร้างการผลิตให้เกษตรกรปรับเปลี่ยนไปปลูกพืชอื่น

|                         |       |       |       |                 |                         |
|-------------------------|-------|-------|-------|-----------------|-------------------------|
| ราคากระเทียม            |       |       |       |                 |                         |
| ราคาที่เกษตรกรขายได้    | 2545  | 2546  | 2547  | ปีก่อน (พ.ย.48) | ปัจจุบัน (13-17 พ.ย.49) |
| กระเทียมแห้งใหญ่คละ     | 24.59 | 27.41 | 19.40 | 32.94           | 58.83                   |
| ราคาขายส่งตลาดกรุงเทพฯ  |       |       |       |                 |                         |
| กระเทียมแห้งเม็ดจุกใหญ่ | 30.59 | 38.84 | 38.29 | 37.00           | 76.50                   |

ปัญหาและอุปสรรค (ปี2547/48)

อดีตนายรัฐมนตรีได้ไปตรวจราชการพื้นที่จังหวัดแม่ฮ่องสอนเมื่อวันที่ 21 กรกฎาคม 2547 และได้มีการสั่งการ/แนะนำให้ปรับราคากระเทียมสดไม่ต่ำกว่า กก.ละ 10 บาท (คิดเป็นกระเทียมแห้ง กก.ละ 30 บาท) ซึ่งจังหวัดขอให้แทรกแซงตลาดโดยให้ ธ.ก.ส.รับจำนำกระเทียมแห้ง กก.ละ 28 บาท และให้สหกรณ์ยืมเงินปลอดดอกเบี้ยในการรับซื้อกระเทียมสด กก.ละ 10 บาท และ จังหวัดเชียงใหม่ ลำพูน พะเยา และลำปาง ขอให้รับซื้อกระเทียมแห้งในราคานำตลาดที่ราคากระเทียมแห้งใหญ่ และแห้งกลางคละ กก.ละ 25 และ 22 บาท ตามลำดับ

การแก้ไขปัญหา

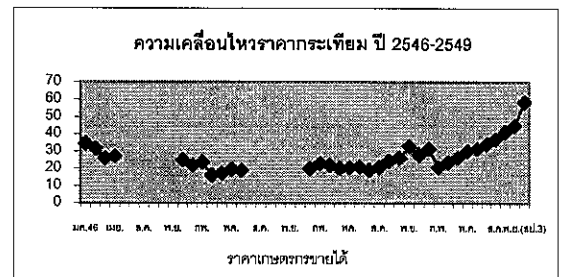

คณะกรรมการ คชก. มีมติ (27 เม.ย.48 และ 7 มิ.ย.48) อนุมัติเงินทุนหมุนเวียนปลอดดอกเบี้ยจำนวน 796 ล้านบาท ให้กระทรวงเกษตรและสหกรณ์โดยกรมส่งเสริมสหกรณ์นำไปจัดสรรให้จังหวัดแม่ฮ่องสอน 270 ล้านบาท และจังหวัดในแหล่งผลิตอื่นๆ อีก 526 ล้านบาท ได้แก่ เชียงใหม่ 436 ล้านบาท ลำพูน 41 ล้านบาท เชียงราย 20 ล้านบาท และพะเยา 29 ล้านบาท เพื่อนำไปดำเนินการ (1) แทรกแซงรับซื้อกระเทียมแห้งจากเกษตรกรที่ขึ้นทะเบียนและมีพื้นที่เพาะปลูกกระเทียมในจังหวัดซึ่งยังเป็นกรรมสิทธิ์ของเกษตรกรที่แท้จริงตามระบบของสหกรณ์ เพื่อนำไปจำหน่ายในราคา กก.ละ 18.00 บาท วงเงินไม่เกินรายละ 350,000 บาท (2) จ่ายเงินชดเชยในการลดพื้นที่เพาะปลูกให้เกษตรกร กก.ละ 12.00 บาท (ในอัตราไร่ละไม่เกิน12,000 บาท) โดยมีเงื่อนไขว่าเกษตรกรจะต้องปรับเปลี่ยนพื้นที่เพาะปลูกเดิมไปปลูกพืชอื่นที่ไม่ใช่กระเทียม หอมแดง หอมหัวใหญ่ ลิ้นจี่ ลำไย และส้ม ตามหลักเกณฑ์ที่กระทรวงเกษตรและสหกรณ์กำหนด ระยะเวลาดำเนินการแทรกแซงรับซื้อ พ.ค.- ส.ค.48 ระยะเวลาโครงการ พ.ค.48- พ.ค.49 และมีมติเพิ่มเติม (9 ก.ย.48) อนุมัติให้ขยายระยะเวลาดำเนินการแทรกแซงตลาดกระเทียมทั้งระบบปี 2547/48 จากเดิมสิ้นสุดเดือน ส.ค.48 เป็นสิ้นสุดเดือน ต.ค.48 เพื่อให้เกิดประโยชน์สูงสุดจากมาตรการแทรกแซงตลาดกระเทียมทั้งระบบของภาครัฐ

ดำเนินการ

1. จังหวัดเชียงราย ได้อนุมัติเงินให้สหกรณ์จำนวน 2 ราย รวมวงเงิน 2.052 ล้านบาท โดยสหกรณ์ได้ดำเนินการรับซื้อกระเทียมแห้งจากสมาชิกสหกรณ์ 45 ราย ระหว่าง วันที่ 1-15 ก.ย.48 จำนวน 105.807 ตัน ในราคาเฉลี่ย กก.ละ 15.94 บาท รวมมูลค่าซื้อ 1.684 ล้านบาท ผลการจำหน่าย ปริมาณ 105.807 ตัน ในราคาเฉลี่ย กก.ละ 16.39 บาท รวมมูลค่าจำหน่าย 1.729 ล้านบาท การจ่ายเงินชดเชยลดพื้นที่ที่ จ่ายเงินชดเชยเสร็จสิ้นแล้ว เกษตรกรเข้าร่วมโครงการ 42 ราย พื้นที่ที่ลดการเพาะปลูกจำนวน 101 ไร่ วงเงินที่จ่ายชดเชยให้เกษตรกร 1.212 ล้านบาท
2. จังหวัดลำพูน ได้อนุมัติเงินให้สหกรณ์จำนวน 1.5 ล้านบาท โดยสหกรณ์ได้ดำเนินการรับซื้อกระเทียมแห้งคละจากเกษตรกร 2 ราย เมื่อวันที่ 30 ส.ค.48 จำนวน 9.435 ตัน ในราคา กก.ละ 17-18 บาท รวมมูลค่าซื้อ 168,110 บาท ผลการจำหน่าย ปริมาณ 8.640 ตัน ในราคา กก.ละ 19-20 บาท รวมมูลค่าจำหน่าย 181,440 บาท (กระเทียมเสียหายจากการเสื่อมสภาพตามธรรมชาติของผลผลิต 0.795 ตัน) ไม่มีเกษตรกรเข้าร่วมโครงการลดพื้นที่ปลูกกระเทียม
3. จังหวัดพะเยา ได้อนุมัติเงินให้สหกรณ์จำนวน 2 ราย วงเงิน 3.1 ล้านบาท โดยสหกรณ์ได้ดำเนินการรับซื้อกระเทียมแห้งจากสมาชิกสหกรณ์ 60 ราย ระหว่างวันที่ 7-21 ต.ค.48 จำนวน 139.378 ตัน ในราคาเฉลี่ย กก.ละ 13-15 บาท รวมมูลค่าซื้อ 1.821 ล้านบาท ผลการจำหน่าย ปริมาณ 139.378 ตัน กก.ละ 14-16 บาท รวมมูลค่าจำหน่าย 2.052 ล้านบาท การจ่ายเงินชดเชยลดพื้นที่ที่ จ่ายเงินชดเชยเสร็จสิ้นแล้ว เกษตรกรเข้าร่วมโครงการ 60 ราย พื้นที่ที่ลดการเพาะปลูกจำนวน 139 ไร่ วงเงินที่จ่ายชดเชยให้เกษตรกร 1.672 ล้านบาท
4. จังหวัดแม่ฮ่องสอน ได้อนุมัติเงินให้สหกรณ์จำนวน 6 ราย รวมวงเงิน 220 ล้านบาท โดยสหกรณ์ได้ดำเนินการรับซื้อกระเทียมแห้งจากเกษตรกร 3,311 ราย กก.ละ 12-18 บาท ระหว่าง 27 พ.ค.-31 ส.ค.48 จำนวน 11,066.442 ตัน มูลค่า 184.398 ล้านบาท ผลการจำหน่าย (ณ 6 มี.ค.49) ปริมาณ 7,777.768 ตัน มูลค่า 143.858 ล้านบาท คงเหลือ 3,289.047 ตัน (เสียหายจากอุทกภัยและเสื่อมสภาพหมดแล้ว) การจ่ายเงินชดเชยลดพื้นที่ (ณ 31 พ.ค.49) เกษตรกรเข้าร่วมโครงการ 3,311 ราย เกษตรกรได้รับเงินชดเชยการลดพื้นที่จำนวน 3,213 ราย พื้นที่ที่ลดการเพาะปลูกจำนวน 11,028 ไร่ วงเงินที่จ่ายชดเชยให้เกษตรกร 127.985 ล้านบาท
5. จังหวัดเชียงใหม่ ได้อนุมัติเงินให้สหกรณ์จำนวน 12 ราย รวมวงเงิน 204.20 ล้านบาท โดยสหกรณ์ได้ดำเนินการรับซื้อกระเทียมแห้งในราคาเฉลี่ย กก.ละ 13-18 บาท จากเกษตรกรจำนวน 1,014 ราย ระหว่าง 21 ก.ค.-18 ต.ค.48 จำนวน 7,721.85 ตัน มูลค่า 127.365 ล้านบาท ผลการจำหน่าย (ณ 27 มี.ค.49) ปริมาณ 7,409.060 ตัน มูลค่า 111.463 ล้านบาท คงเหลือ 300.894 ตัน (เสื่อมสภาพจำหน่ายไม่ได้) การจ่ายเงินชดเชยลดพื้นที่ (ณ 31 พ.ค.49) เกษตรกรเข้าร่วมโครงการ 1,380 ราย เกษตรกรได้รับเงินชดเชยการลดพื้นที่จำนวน 1,007 ราย พื้นที่ที่ลดการเพาะปลูกจำนวน 4,488 ไร่ วงเงินที่จ่ายชดเชยให้เกษตรกร 53.786 ล้านบาท

หอมแดง

ประจำสัปดาห์ที่ 3 ของเดือนพฤศจิกายน 2549 (13-17 พ.ย.49)

|                              |  |         |               |   |
|------------------------------|--|---------|---------------|---|
| ผลผลิต                       | 2546/47  | 2547/48 | 2548/49       | สถานการณ์ปี 2548/49<br>ผลผลิตหอมแดง ปี 2548/49 เพิ่มขึ้นจากปีที่ผ่านมาร้อยละ 5.78 เนื่องจากราคาหอมแดงแห่งใหญ่คณะที่เกษตรกรขายได้ปีที่ผ่านมาอยู่ในเกณฑ์ดี จึงเป็นแรงจูงใจให้เกษตรกรขยายเนื้อที่เพาะปลูกเพิ่มขึ้น นอกจากนี้ภาครัฐได้มีการประชาสัมพันธ์ และรณรงค์ให้เกษตรกรปลูกตามจำนวนพื้นที่เป้าหมายที่กำหนดเพื่อไม่ให้ผลผลิตล้นตลาด พร้อมทั้งรณรงค์ให้เก็บเกี่ยวเมื่อหอมแดงแก่จริงๆ เท่านั้น เพื่อไม่ให้เน่าเสียระหว่างเก็บรักษา จึงส่งผลให้ผลผลิตรวมเพิ่มขึ้นด้วย<br>สถานการณ์ปัจจุบัน (ราคาที่เกษตรกรขายได้ 20 พ.ย.49)<br>1.จ.เชียงใหม่ ราคาหอมแดงแห้งคละ(ฤดูฝน) ที่เกษตรกรขายได้ กก.ละ 30-35 บาท ทรงตัวต่อเนื่องจากสัปดาห์ก่อน ได้มีการนำหอมแดงแห้งของอินโดนีเซียเข้ามาจำหน่ายในท้องตลาดราคา กก.ละ 30-33 บาท<br>2.จ.ลำพูน ราคาหอมแดงแห้งคละ(ฤดูฝน)ที่เกษตรกรขายได้ กก.ละ 30-35 บาท ทรงตัวต่อเนื่องจากสัปดาห์ก่อน ขณะนี้เกษตรกรเก็บเกี่ยวผลผลิตหอมแดงสดเสร็จสิ้นแล้ว<br>ปัจจุบันเกษตรกร จ.ศรีสะเกษเริ่มเก็บเกี่ยวหอมแดง ปี 2549/50 แล้ว<br>หมายเหตุ : กระทรวงเกษตรฯ พยากรณ์ปริมาณผลผลิตปี 2549/50 มีประมาณ 226,504 ตันใกล้เคียงกับปีที่ผ่านมา เนื่องจากราคาปี 2548/49 อยู่ในเกณฑ์ดี เกษตรกรจึงเพาะปลูกเพิ่มขึ้นเล็กน้อย |
| - ไทย (ตัน)                  | 232,537  | 213,060 | 225,378       |   |
| ต้นทุนการผลิต (บาท/กก.)      | 6.45   | 7.95    | 8.31          |   |
| การใช้ภายใน(ตัน)             | 199,110  | 172,222 | 192,904       |   |
| การนำเข้า(ตัน)               | ปี 2547  | ปี 2548 | ปี 2549       |   |
| ปริมาณ                       | 26,582   | 5,796   | 5,398         |   |
|                              |  |         | (ม.ค.-ก.ย.49) |   |
| การส่งออก(ตัน)               |  |         |               |   |
| ปริมาณ                       | 60,009   | 46,634  | 37,872        |   |
|                              |  |         | (ม.ค.-ก.ย.49) |   |
| ประเทศคู่ค้าสำคัญ            | มาเลเซีย อินโดนีเซีย สิงคโปร์                                |         |               |   |
| ประเทศคู่แข่งสำคัญ           | ฟิลิปปินส์ เวียดนาม  |         |               |   |
| ช่วงออกสู่ตลาด               | ฤดูแล้ง : ธ.ค.-พ.ค. ฤดูฝน : ก.ค.-พ.ย.                        |         |               |   |
| แหล่งผลิตสำคัญ               | ศรีสะเกษ 21% ลำพูน 21% เชียงใหม่ 14% อุดรดิตถ์ 17% พะเยา 10% |         |               |   |
| มูลค่าผลผลิตที่เกษตรกรได้รับ | 1,809 ล้านบาท  |         |               |   |
| ครัวเรือนเกษตรกร (ปี 2548)   | 42,108 ครัวเรือน   |         |               |   |

ราคาหอมแดง

|                                 | 2545  | 2546  | 2547  | ปีก่อน<br>(พ.ย.48) | ปีปัจจุบัน<br>(13-17 พ.ย.49) |
|---------------------------------|-------|-------|-------|--------------------|------------------------------|
| ราคาที่เกษตรกรขายได้            |       |       |       |                    |                              |
| หอมแดงแห่งใหญ่คละ               | 17.44 | 15.03 | 8.36  | 31.56              | 28.28                        |
| ราคาขายส่งตลาดกรุงเทพฯ          |       |       |       |                    |                              |
| หอมแดงแห่งมัดจุกใหญ่ (ภาคเหนือ) | 26.65 | 30.84 | 18.34 | 41.60              | 39.00                        |

ปัญหาและอุปสรรค (ฤดูการผลิตปี 2547/48)

- 1.จ.ลำพูน มีหนังสือ ลงวันที่ 29 ธันวาคม 2547 แจ้งว่าผลผลิตจะออกสู่ตลาดมากช่วงเดือน กพ.- มีค.48 เกษตรกรอาจได้รับความเดือดร้อน จึงขอให้ทางราชการเข้าไปรับซื้อในราคานำตลาด และสนับสนุนเงินทุนหมุนเวียนปลอดดอกเบี้ยให้สหกรณ์/ผู้ประกอบการรับซื้อหอมแดงด้วย
- 2.จ.ศรีสะเกษ มีหนังสือ ลงวันที่ 4 กุมภาพันธ์ 2548 ขอให้ อคส.ดำเนินการแทรกแซงตลาดให้เกษตรกรได้รับความเดือดร้อนจากปัญหาด้านราคา
- 3.จ.พะเยา มีหนังสือ ลงวันที่ 31 มีนาคม 2548 แจ้งว่าขอให้พิจารณาหาแนวทางและมาตรการช่วยเหลือเกษตรกร เนื่องจากมีปัญหาด้านราคา

การแก้ไขปัญหา

เมื่อวันที่ 1 กุมภาพันธ์ 2548 รัฐมนตรีว่าการกระทรวงพาณิชย์ได้อนุมัติเงินหมุนเวียนปลอดดอกเบี้ยจากโครงการช่วยเหลือสินค้าเกษตรที่มีปัญหาเร่งด่วน ปี 2545 จำนวน 30 ล้านบาท โดยจัดสรรให้จังหวัดเชียงใหม่ ลำพูน ศรีสะเกษ และพะเยา จังหวัดละ 5 ล้านบาท ส่วนอีก 10 ล้านบาทสำหรับจังหวัดในแหล่งผลิตอื่นๆ เพื่อดำเนินการรับซื้อหอมแดงจากเกษตรกรในราคานำตลาดแล้วกระจายออกนอกแหล่งผลิตเมื่อราคาหอมแดงที่เกษตรกรขายได้ต่ำกว่า หรือมีแนวโน้มต่ำกว่าราคาแทรกแซงปีที่ผ่านมาเพื่อดำเนินการ(หอมแดงแห่งใหญ่คละ กก.ละ 11.00 บาท หอมแดงแห่งเล็กคละ กก.ละ 7.50 บาท) โดยให้ค่าใช้จ่ายในการดำเนินการของจังหวัดตามที่จ่ายจริง ไม่เกินร้อยละ 3 ของวงเงินดำเนินการ และให้หักภาระขาดทุนได้ตามที่เกิดขึ้นจริง

ผลดำเนินการ

กรมการค้าภายในได้โอนเงินให้จังหวัดศรีสะเกษ ลำพูน และพะเยา จังหวัดละ 5 ล้านบาท เมื่อวันที่ 25 ก.พ.48 วันที่ 1 มี.ค.48 และ วันที่ 12 เม.ย.48 ตามลำดับเพื่อดำเนินการแทรกแซงตลาดหอมแดงปี 2547/48 ผลการดำเนินการ ปรากฏว่า จากมาตรการดังกล่าวประกอบกับการส่งออกมีความคล่องตัว ส่งผลให้ราคาปรับตัวสูงขึ้นอยู่ในระดับที่เกษตรกรพอใจ จึงไม่ต้องดำเนินการแทรกแซงตลาดแต่อย่างใด โดยจ.ศรีสะเกษ พะเยา และลำพูนได้โอนเงินคืนกรมการค้าภายในแล้ว เมื่อวันที่ 8 เม.ย.48 5 ก.ค.48 และ 12 ก.ค.48 ตามลำดับ

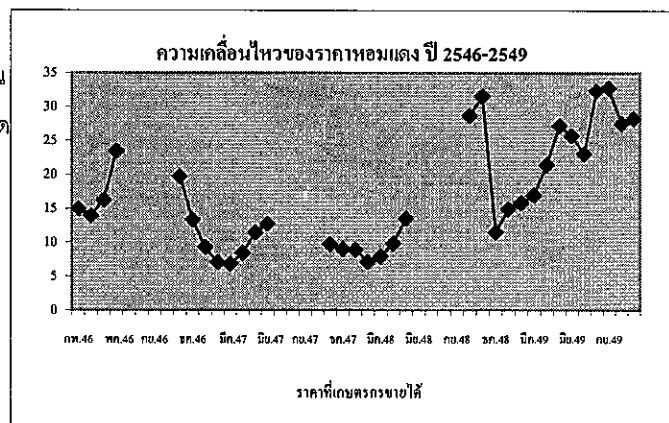

สุกร

ประจำสัปดาห์ที่ 3 ของเดือนพฤศจิกายน 2549 (วันที่ 13 - 17 พ.ย.49)

1. การผลิต-การใช้

|                                  | ปี 2546                         | ปี 2547               | ปี 2548   | ปี 2549      |
|----------------------------------|---------------------------------|-----------------------|-----------|--------------|
| 1.1 ผลผลิต                       |                                 |                       |           | (ภาคการณ)    |
| - โลก (ล้านตัน)                  | 89,231                          | 91,393                | 94,202    | 97,207       |
| - ไทย (ล้านตัว)                  | 10,300                          | 10,541                | 10,878    | 11,332       |
| 1.2 ใช้ภายใน (ล้านตัว)           | 9,860                           | 10,290                | 10,580    | 10,910       |
| 1.3 ตันขุน (บาท/กก.)             | 33.42                           | 39.15                 | 43.45     | NA           |
| 1.4 นำเข้า (ตัน)                 | 439                             | 622                   | 588       | 83.78        |
| 1.5 ส่งออก (ตัน)                 | 9,699                           | 5,105                 | 5,858     | 2,893.34     |
| - ประเทศคู่ค้า                   | ลาว กัมพูชา ฮองกง ญี่ปุ่น       |                       |           | (ม.ค.- ก.ย.) |
| - ประเทศคู่แข่ง                  | EU แคนาดา บราซิล จีน ออสเตรเลีย |                       |           |              |
| 1.6 ช่วงออกสู่ตลาด               | ตลอดปี                          | ช่วงมาก : ต.ค. - ก.พ. |           |              |
| 1.7 จำนวนฟาร์มการค้า             | 9,570                           | ฟาร์ม                 | (ปี 2548) |              |
| 1.8 มูลค่าผลผลิตที่เกษตรกรขายได้ | 479,328                         | ล้านบาท               | (ปี 2548) |              |

4. สถานการณ์ ปี 2549

- 4.1 โลก : USDA ปี 2549 ผลผลิตเนื้อสุกร (ประมาณการ) มีจำนวน 97.207 ล้านตัน เพิ่มขึ้นจากปี 2548 ซึ่งมีจำนวน 94.202 ล้านตัน หรือเพิ่มขึ้น 3.19% ประเทศที่มีผลผลิตมากที่สุดแก่ จีน (55.56%) EU (22.81%) สหรัฐอเมริกา (10.47%) บราซิล (3.08%) แคนาดา (2.16%) รัสเซีย และญี่ปุ่น
- 4.2 ไทย : สศก. ผลผลิตสุกร ปี 2549 มีจำนวน 11,332 ล้านตัว เพิ่มขึ้นจากปี 2548 4.17% ส่วนใหญ่ 98% ใช้บริโภคภายในประเทศ มีการส่งออกเพียง 2%
- 4.3 สถานการณ์ ภาวะการค้าปกติ ราคาขายส่งสุกรมีชีวิตปรับสูงขึ้นจากสัปดาห์ก่อน กก.ละ 1 บาท ส่วนในภูมิภาค ราคาสุกรมีชีวิต (บาท/กก.) มีความเคลื่อนไหวดังนี้  
 1) ภาคกลาง 43 - 46 บาท 2) ภาคเหนือ 41 - 43 บาท (สูงสุด 54 บาท แม่ฮ่องสอน)  
 3) ภาคตะวันออกเฉียงเหนือ 40 - 42 บาท (สูงสุด 50 บาท อำนาจเจริญ)  
 4) ภาคใต้ 45 - 48 บาท (สูงสุด 57 บาท ยะลา) ทางด้านราคาขายปลีกเนื้อแดง โดยทั่วไปอยู่ที่ กก.ละ 90 - 95 บาท ยกเว้นภาคใต้ราคาอยู่ที่ กก.ละ 95 - 100 บาท
- 4.4 แนวโน้ม ราคามีแนวโน้มจะปรับสูงขึ้น เนื่องจากความต้องการของตลาดจะมีเพิ่มขึ้นในช่วงนี้ต่อเนื่องถึงปลายปี เพื่อรองรับเทศกาลและฤดูท่องเที่ยวประจำปี

2. แหล่งผลิตสำคัญ

ภาคกลาง 55% ภาคตะวันออกเฉียงเหนือ 20%  
 ภาคเหนือ 15% ภาคใต้ 10%

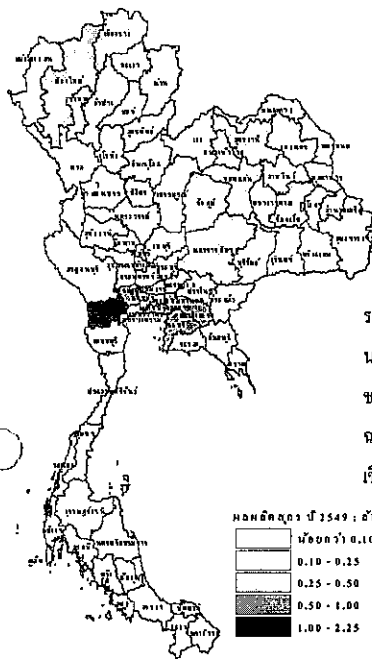

จังหวัดแหล่งเลี้ยงสำคัญ

| จังหวัด    | หน่วย ; ล้านตัว |
|------------|-----------------|
| ราชบุรี    | 2.21 (19.51%)   |
| นครปฐม     | 0.98 (8.65%)    |
| ชลบุรี     | 0.85 (7.50%)    |
| ฉะเชิงเทรา | 0.84 (7.41%)    |
| เชียงใหม่  | 0.46 (4.06%)    |

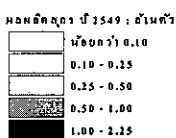

ที่มา : ปริมาณผลผลิต : สศก. , ร้อยละการเลี้ยงของจังหวัด : ปศ.

5. การส่งออก

ในช่วงเดือนมกราคม - กันยายน 2549 การส่งออกสุกรพันธุ์มีปริมาณเพิ่มขึ้นจากช่วงเดียวกันของปีก่อน ในขณะที่การส่งออกสุกรมีชีวิต (ขุน) ลดลง โดยมีประเทศคู่ค้าหลัก ได้แก่ กัมพูชา เวียดนาม ลาว และพม่า เช่นเดียวกับเนื้อสุกรสด/แช่เย็นและแช่แข็ง ซึ่งส่งออกลดลงเช่นกัน โดยมีตลาดหลักอยู่ที่ประเทศฮ่องกง ส่วนเนื้อสุกรปรุงสุกมีปริมาณการส่งออกเพิ่มขึ้น มีประเทศคู่ค้าประกอบด้วย ประเทศฮ่องกง ญี่ปุ่น ออสเตรเลีย กัมพูชาและพม่า

โดยมีปริมาณการส่งออกแยกตามประเภท สรุปได้ดังนี้

| ประเภท                       | ประเทศปลายทาง                          | ปี 2549     | ปี 2548  |
|------------------------------|--|-------------|----------|
|                              |  | (ม.ค.-ก.ย.) |          |
| สุกรพันธุ์ (ตัว)             | กัมพูชา เวียดนาม ลาว พม่า              | 12,581      | 2,232    |
| สุกรมีชีวิต (ตัว)            | ลาว กัมพูชา พม่า ออสเตรเลีย            | 35,214      | 54,172   |
| เนื้อสุกรสด / แช่เย็น (ตัน)  | ฮ่องกง ญี่ปุ่น                         | 2,630.26    | 3,621.15 |
| เนื้อสุกรแช่เย็นจนแข็ง (ตัน) | ฮ่องกง                                 | 221.28      | 670.11   |
| เนื้อสุกรปรุงสุก (ตัน)       | ฮ่องกง ญี่ปุ่น ออสเตรเลีย กัมพูชา พม่า | 41.81       | 4.97     |

3. ราคา (บาท/กก.)

|                       | ปี 2547 | ปี 2548 | พ.ย. 48 | 17 พ.ย. 49 |
|-----------------------|---------|---------|---------|------------|
| ขายส่ง                |         |         |         |            |
| - ลูกสุกร (บาท/ตัว)   | 1,018   | 1,283   | 1,355   | 1,200      |
| - สุกรมีชีวิต (ฟาร์ม) | 44.95   | 49.31   | 48.36   | 43.50      |
| - สุกรชำแหละ (ฟาร์ม)  | 54.18   | 58.15   | 56.77   | 51.50      |
| ขายปลีก               |         |         |         |            |
| - เนื้อแดง            | 90.14   | 95.89   | 96.82   | 92.50      |

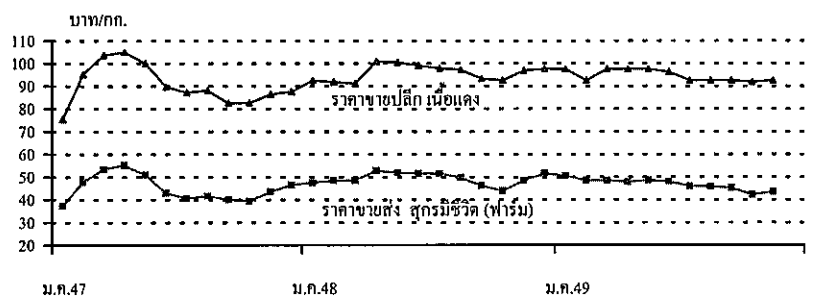

# ไข่ไก่

ประจำสัปดาห์ที่ 3 ของเดือนพฤศจิกายน 2549 (วันที่ 13 - 17 พ.ย.49)

## สถานการณ์การผลิต / การตลาด

|  | 2545   | 2546  | 2547    | 2548  | 2549        |
|--|--------|-------|---------|-------|-------------|
| (หน่วย : ล้านฟอง , คริวรีออน , บาท/ฟอง , *ฟอง/คน/ปี) |        |       |         |       | (ประมาณการ) |
| ผลผลิต   | 8,967  | 9,231 | 6,556   | 7,621 | 8,707       |
| ความต้องการใช้                                       | 8,928  | 9,028 | 6,502   | 7,521 | 8,586       |
| อัตราการบริโภค *                                     | 141    | 141   | 125     | 150   | 152         |
| จำนวนเกษตรกร   | 2,131  | 3,182 | 2,913   | 2,556 | 2,300       |
| ต้นทุนการผลิต  | 1.54   | 1.50  | 1.58    | 1.76  | 1.85        |
| มูลค่าผลผลิตที่เกษตรกรขายได้ (ปี 2548)               | 16,396 |       | ล้านบาท |       |             |

ที่มา : สำนักงานเศรษฐกิจการเกษตร

| การส่งออก : กรมศุลกากร | (ม.ค. - ก.ย.)   |        |       |        |        |
|------------------------|---|--------|-------|--------|--------|
| ปริมาณ (ล้านฟอง)       | 38.51   | 203.41 | 54.03 | 110.30 | 110.49 |
| มูลค่า (ล้านบาท)       | 68.11   | 328.66 | 97.69 | 179.74 | 161.46 |
| ประเทศคู่ค้า           | ฮ่องกง (88%) แองโกลา (6%) เกาหลี (4%)<br>ไต้หวัน (1%) คองโก และพม่า |        |       |        |        |
| ประเทศคู่แข่ง          | สาธารณรัฐประชาชนจีน และ เนเธอร์แลนด์                                |        |       |        |        |

**ผลผลิต - ความต้องการใช้**  
 สศก. ประมาณการผลิตไข่ไก่ ปี 2549 เพิ่มขึ้นจากปี 2548 ประมาณ 14.25% ส่วนความต้องการใช้เพิ่มขึ้นประมาณ 14.16%

**อัตราการบริโภค** ตามยุทธศาสตร์ไข่ไก่ ได้กำหนดเป้าหมายอัตราการบริโภคไข่ไก่ปี 2549 ที่ 152 ฟอง/คน/ปี คิดเป็นการบริโภครวม 9,951 ล้านฟอง

**การส่งออก** - ผลผลิตไข่ไก่ 99% เป็นการบริโภคภายในประเทศ มีการส่งออกเพียง 1% เพื่อระบายผลผลิตส่วนเกิน - ปี 2549 (ม.ค.-ก.ย.) มีการส่งออกไข่ไก่ 110.49 ล้านฟอง เพิ่มขึ้นจากช่วงเดียวกันของปีก่อน ซึ่งส่งออก 69.40 ล้านฟอง หรือเพิ่มขึ้นร้อยละ 59.21

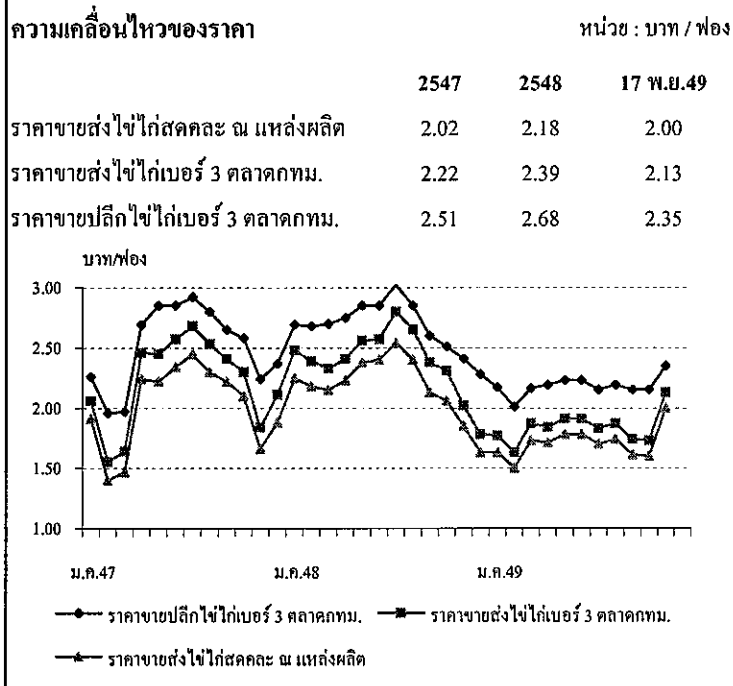
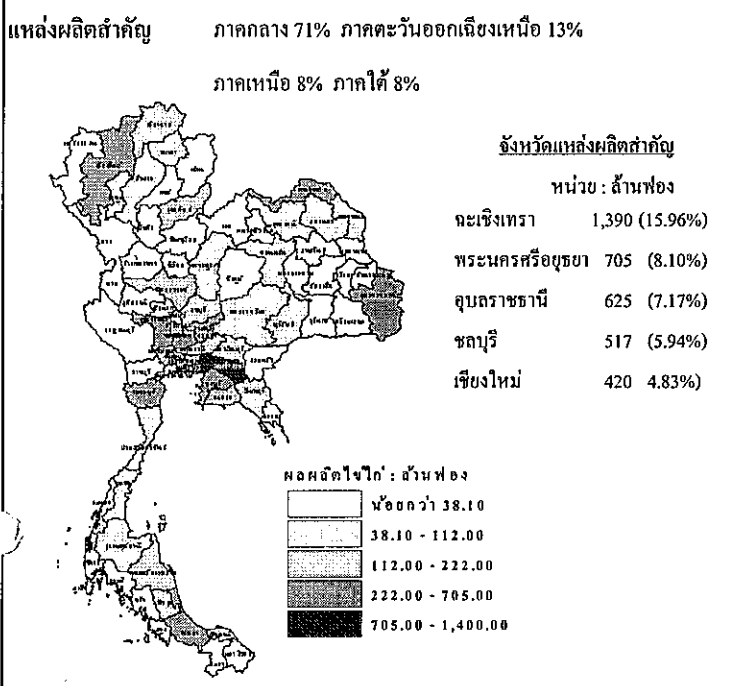

**ปัญหา** - ช่วงเดือน ก.พ.49 ราคาไข่ไก่คละ ณ แหล่งผลิตอ่อนตัวลงจากฟองละ 1.60 - 1.70 บาท เป็นฟองละ 1.50 บาท

- ช่วงเดือน ก.ย.49 มีการร้องเรียนเรื่อง การจงใจลดราคาซื้อ-ขายไข่ไก่ให้ต่ำเกินควร

**สาเหตุ**

1. มีการขยายการผลิตเพิ่มขึ้น
2. การปรับระบบการเลี้ยง เป็นระบบโรงเรือนปิด

**สถานการณ์ปัจจุบัน** ปริมาณไข่ไก่ที่ออกสู่ตลาดมีจำนวนลดลง ทั้งจากมาตรการควบคุมปริมาณผลผลิต และผลกระทบจากภาวะน้ำท่วมในแหล่งผลิตบางพื้นที่ เช่น ฉะเชิงเทรา ในขณะที่ความต้องการของตลาดมีเพิ่มขึ้น ทำให้ราคาไข่ไก่สด คละ ณ แหล่งผลิต และราคาขายส่งไข่ไก่ทุกขนาด ปรับสูงขึ้น ฟองละ 0.20 บาท ส่งผลให้ราคาขายปลีกทุกขนาดปรับสูงขึ้นอีกฟองละ 0.10 บาท

**มาตรการด้านการตลาด/การผลิต**

1. เก็บสต็อกไข่ไก่เข้าห้องเย็น วงเงิน 70 ล้านบาท ระยะเวลาดำเนินการ : มี.ค. - พ.ค.49 ระยะเวลาโครงการ : ก.พ.49 - ก.พ.50
2. ให้มีการรักษาเสถียรภาพราคาไข่ไก่ในระดับราคาตลาด เจริญการค้าส่งออก ขอความร่วมมือผู้เลี้ยงไก่เนื้อให้หยุดระบายไข่เชื้อออกสู่ตลาด และรณรงค์ให้มีการบริโภคเพิ่ม
3. ควบคุมและกำกับดูแลปริมาณการผลิตให้เป็นไปตามแผนการผลิตที่คณะกรรมการนโยบายไข่ไก่แห่งชาติ (Egg Board) กำหนด ประกอบด้วย การตั้งวงการผลิตโดยปลดแม่ไก่ชั้นกรงที่มีอายุเกิน 70 สัปดาห์ กำกับดูแลการนำเข้าไข่ไก่พันธุ์ โดยกำหนดตรวจติดตามฟาร์มของผู้ผลิตและผู้นำเข้าไข่ไก่พันธุ์ ระหว่างวันที่ 13 - 14 พ.ย.49 และ กำหนดเป้าหมายการผลิตให้สอดคล้องกับความต้องการของตลาด



เกลือ

ประจำสัปดาห์ที่ 3 ของเดือนพฤศจิกายน 2549 (วันที่ 13 -17 พ.ย. 49)

|                |         |            |          |               |
|----------------|---------|------------|----------|---------------|
| 1. ปริมาณ(ตัน) | 2546    | 2547       | 2548     | 2549          |
| 1) ผลผลิต      | 610,000 | 660,590    | 700,000  | 685,225       |
| 2) การใช้      | 550,000 | 550,000    | 550,000  | 650,000       |
| 3) นำเข้า      | 35,235  | 37,190     | 15,348   | 4,341         |
| 4) ส่งออก      | 1,897   | 1,195      | 2,055    | 4,995         |
|                |         |            |          | (ม.ค.-ก.ย.49) |
| ประเทศคู่ค้า   | ไต้หวัน | บรูไน      | มาเลเซีย | พม่า          |
| ประเทศคู่แข่ง  | อินเดีย | ออสเตรเลีย |          |               |

\* มูลค่าผลผลิตที่เกษตรกรขายได้ 720.69 ล้านบาท

4. สถานการณ์ ปี 2549

- 1) การผลิต แหล่งผลิตสำคัญอยู่ในจังหวัดเพชรบุรี สมุทรสาครและสมุทรสงคราม ผลผลิตปี 2549 มีปริมาณประมาณ 6.8 แสนตัน ลดลงจากปีก่อน เนื่องจากสภาพอากาศที่แปรปรวน มีฝนตกบ่อยครั้ง พื้นที่นาเกลือบางส่วนถูกนำไปเลี้ยงกุ้ง หอยแครงและทำโรงงานอุตสาหกรรม ส่งผลให้ผลผลิตลดลง
- 2) การตลาด เนื่องจากคาดว่าผลผลิตปีนี้จะมียังมีปริมาณลดลง จากสภาพอากาศมีฝนตกเป็นช่วงๆ และเข้าสู่ฤดูฝนเร็วขึ้น ส่งผลให้ราคาในปีนี้มีแนวโน้มอยู่ในเกณฑ์ดี
- 3) สถานการณ์ ขณะนี้เกษตรกรเริ่มปรับปรุงพื้นที่ทำนาเกลือฤดูกาลผลิตปี 2549/50 แต่ยังมีผลผลิตเกลืออยู่ในมือเกษตรกรและพ่อค้าคนกลาง ภาวะตลาดโดยทั่วไปปกติ ส่วนราคาเกลือทะเลทรงตัวเท่ากับสัปดาห์ก่อน

2. ผลผลิตสำคัญ

| จังหวัด              | ผลผลิต (ตัน) |
|----------------------|--------------|
| เพชรบุรี (72.96%)    | 500,000      |
| สมุทรสาคร (15.35%)   | 105,225      |
| สมุทรสงคราม (11.67%) | 80,000       |

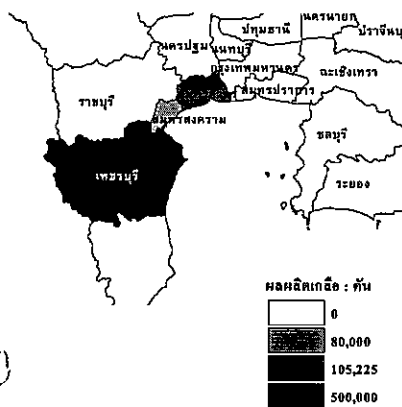

ที่มา : ปริมาณผลผลิต สำนักงานการค้าภายในจังหวัด

ราคาเกลือที่เกษตรกรขายได้

บาท/ตัน

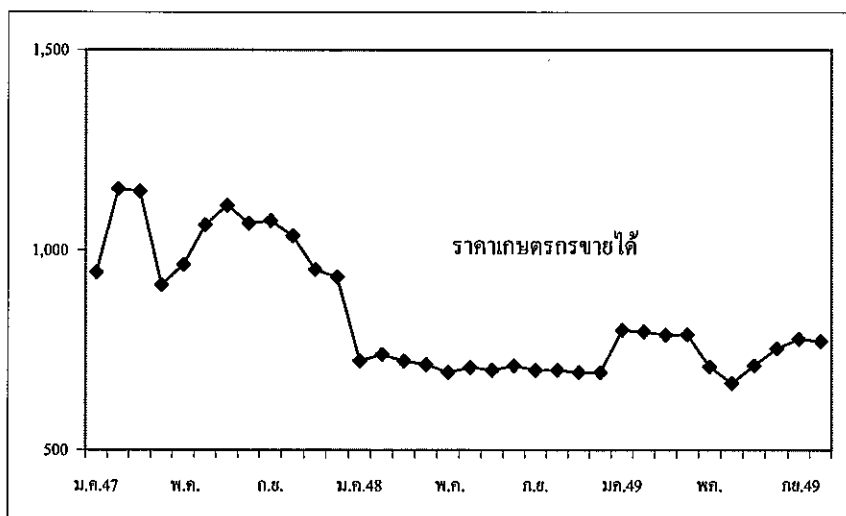

3. ราคาเกลือที่เกษตรกรขายได้ (บาท/ตัน)

| ปี   | ม.ค.     | ก.พ.     | มี.ค.    | เม.ย.    | พ.ค.     | มิ.ย.    | ก.ค.     | ส.ค.     | ก.ย.     | ต.ค.     | พ.ย.     | ธ.ค.            | เฉลี่ย   |
|------|----------|----------|----------|----------|----------|----------|----------|----------|----------|----------|----------|-----------------|----------|
| 2545 | 1,556.67 | 1,333.33 | 1,324.45 | 1,266.30 | 1,146.85 | 1,250.00 | 1,266.67 | 1,305.25 | 1,333.33 | 1,333.33 | 1,289.44 | 1,265.00        | 1,271.73 |
| 2546 | 1,079.26 | 989.36   | 878.01   | 815.55   | 777.78   | 891.22   | 937.33   | 1,002.33 | 1,045.24 | 1,058.89 | 1,074.53 | 1,133.20        | 948.44   |
| 2547 | 944.38   | 1,152.67 | 1,147.19 | 913.69   | 1,062.99 | 1,111.25 | 1,066.67 | 1,073.34 | 1,035.54 | 950.69   | 932.33   | 1,029.55        | 1,029.55 |
| 2548 | 722.85   | 739.00   | 722.33   | 714.05   | 706.75   | 700.11   | 711.22   | 700.11   | 700.11   | 694.50   | 694.50   | 708.34          | 708.34   |
| 2549 | 800.17   | 796.17   | 787.75   | 789.00   | 708.36   | 666.67   | 711.11   | 753.33   | 777.77   | 766.67   | 761.11   | (13-17 พ.ย. 49) | 751.40   |