



เดือนมิถุนายน และแนวโน้มเดือนกรกฎาคม 2549



สำนักส่งเสริมการค้าสินค้าเกษตร

21 มิถุนายน 2549

## สารบัญ

	หน้า
สถานการณ์สินค้าเกษตร	
ภาพรวม	1
สถานการณ์รายกลุ่มสินค้า	2
การช่วยเหลือด้านการตลาดสินค้าเกษตรของ คชก.	8
ราคาปรับจํานำ	12
ข้อมูลรายสินค้า	
กลุ่มสินค้าผลิตเพื่อส่งออก	
1. ข้าว	15
2. มันสำปะหลัง	27
3. ยางพารา	31
4. กาแฟ	34
5. ไก่เนื้อ	37
6. กุ้ง	39
7. สับปะรด	41
กลุ่มสินค้าผลิตเพื่อบริโภคภายในประเทศ	
8. ข้าวโพดเลี้ยงสัตว์	44
9. ปาล์มน้ำมัน	47
10. มะพร้าว	57
11. ถั่วเขียว	63
12. ถั่วลิสง	66
13. กระเทียม	69
14. หอมแดง	73
15. ลิ้นจี่	76
16. เงาะ	78
17. มังคุด	80
18. ทุเรียน	82
19. สุกกร	85

	หน้า
20. ไข่ไก่	87
21. เกล็ดทะเล	90
กลุ่มสินค้าที่ต้องนำเข้า	
22. ถั่วเหลือง	92
23. กากถั่วเหลือง	96
24. ปลาป่น	100
อัตราแลกเปลี่ยนเงินดอลลาร์สหรัฐ	103

## สรุปสถานการณ์สินค้าเกษตรเดือนมิถุนายน และแนวโน้มเดือนกรกฎาคม 2549

### 1. ภาพรวมสถานการณ์เดือนที่ผ่านมาและปัจจุบัน

#### 1.1 การผลิต

สถานการณ์การผลิตในช่วงเดือนพฤษภาคม 2549 ยังอยู่ในช่วงฤดูการผลิตข้าวนาปรัง ปาล์มน้ำมัน มะพร้าวผล และ สับปะรด ผลผลิตมีออกสู่ตลาดมากขึ้น *สุกร ไก่เนื้อ* และ *ไข่ไก่* ผลผลิตออกสู่ตลาดอย่างต่อเนื่อง สำหรับ *มันสำปะหลัง* เข้าสู่ช่วงปลายฤดู ผลผลิตออกสู่ตลาดลดลง คุณภาพไม่ดีนัก เนื่องจากมีฝนตกในแหล่งผลิต *ปลาป่น* ผลผลิตออกสู่ตลาดน้อยเนื่องจากเป็นช่วงห้ามจับสัตว์น้ำในอ่าวไทย (15 ก.พ.-15 พ.ค.49) และเรือประมงประสบปัญหาการาคาน้ำมันที่สูงขึ้นจึงลดการออกจับปลา *กุ้งกุลาดำ* ผลผลิตออกสู่ตลาดเพิ่มขึ้น กลุ่มพืชผักและผลไม้ ในปีนี้ผลไม้ออกสู่ตลาดล่าช้ากว่าปกติประมาณ 1 เดือน สำหรับผลไม้ *ลิ้นจี่* ภาคเหนือ ผลผลิตออกสู่ตลาดเกือบหมดแล้ว ส่วน *ทุเรียน* ภาคตะวันออก ออกสู่ตลาดแล้วร้อยละ 50 *มังคุด* ผลผลิตยังมีปริมาณไม่มากนัก *มะนาว* ผลผลิตลดลงจากปีก่อน ร้อยละ 5 และลดลงจากปีปกติร้อยละ 28 เนื่องจากต้นมะนาวที่ปลูกทดแทนความเสียหายจากภาวบน้ำท่วมในปี 2546 และ 2547 ยังไม่ให้ผล ผลผลิตรุ่นใหม่เริ่มออกสู่ตลาดบ้างแล้ว ราคายังอยู่ในเกณฑ์ดี

สำหรับการผลิตสินค้าเกษตรในเดือนมิถุนายน 2549 *ข้าวนาปรัง* ยังมีผลผลิตออกสู่ตลาดมาก ส่วน *มันสำปะหลัง* เป็นช่วงปลายฤดู ผลผลิตลดน้อยลง *ปาล์มน้ำมัน* แม้ว่าผลผลิตจะออกสู่ตลาดลดลง แต่ยังมีปริมาณมากกว่าความต้องการของตลาด มีผลทำให้สต็อกน้ำมันคงเหลือในประเทศเพิ่มขึ้น *สับปะรด* ผลผลิตออกสู่ตลาดมาก ราคาอ่อนตัวลง *สุกร ไก่เนื้อ* และ *ไข่ไก่* ผลผลิตออกสู่ตลาดสอดคล้องกับความต้องการ *ทุเรียน* ภาคตะวันออก ผลผลิตออกสู่ตลาดมากอย่างต่อเนื่อง ส่วน *เงาะ มังคุด* เป็นช่วงออกสู่ตลาดมาก *มะนาว* ผลผลิตเริ่มออกสู่ตลาดมากขึ้น

ภาวะการผลิตสินค้าเกษตรของโลก จากการคาดการณ์ของกระทรวงเกษตรฯ ของสหรัฐฯ ในเดือนมิถุนายน 2549 คาดว่าสินค้าเกษตรสำคัญที่มีผลผลิตเพิ่มขึ้นเมื่อเปรียบเทียบกับปีที่ผ่านมา ได้แก่ น้ำมันปาล์ม ผลผลิตเพิ่มขึ้นร้อยละ 6.56 และข้าวสารเพิ่มขึ้นร้อยละ 1.07 ส่วนสินค้าเกษตรที่มีผลผลิตลดลง ได้แก่ พืชน้ำมัน ผลผลิตโดยรวมลดลงร้อยละ 0.19 (สินค้าสำคัญที่มีผลผลิตลดลง ได้แก่ เมล็ดทานตะวัน เมล็ดเรป เนื้อมะพร้าวแห้ง ถั่วลิสง ส่วนถั่วเหลือง เมล็ดฝ้าย เมล็ดในปาล์ม ผลผลิตเพิ่มขึ้น) ธัญพืช ผลผลิตลดลงร้อยละ 0.68 เนื่องจากสภาวะแห้งแล้งในแหล่งเพาะปลูก และข้าวสาลี ผลผลิตลดลงร้อยละ 3.54

#### 1.2 การค้า

ความเคลื่อนไหวของราคาสินค้าเกษตรในช่วงเดือนพฤษภาคม ยังอยู่ในเกณฑ์ดี *ข้าวนาปรัง* แม้ว่าความต้องการของตลาดค่อนข้างชะลอตัว แต่การรับจําําทำให้ราคายังเคลื่อนไหวอยู่ในเกณฑ์ดี *มันสำปะหลัง* ผลจากการขยายระยะเวลารับจําํา ทำให้ราคาอ่อนตัวลงไม่มากนัก *ปาล์มน้ำมัน* ผลจากมาตรการกำกับดูแลการรับซื้อผลปาล์มและการจำหน่ายน้ำมันปาล์มของภาครัฐ กอปรกับราคาน้ำมันปาล์มดิบตลาดมาเลเซียปรับตัวสูงขึ้น ส่งผลให้ราคาผลปาล์มปรับตัวสูงขึ้นจากเดือนก่อน *มะพร้าวผล* ราคาอ่อนตัวลงตามภาวะการผลิตแต่ยังอยู่ในเกณฑ์สูง *สับปะรด* ราคาอ่อนตัวลงจากเดือนก่อนเล็กน้อย *สุกร* และ *ไก่เนื้อ* ภาวะการค้าชะลอตัว ราคาซื้อขายส่วนใหญ่ทรงตัว *ไข่ไก่* มาตรการด้านการตลาดช่วยลดปริมาณไข่ไก่ส่วนเกินได้ระดับหนึ่ง ส่งผลให้ราคาปรับตัวสูงขึ้น *กุ้งกุลาดำ* ภาวะการส่งออกไม่แจ่มใส ราคาอ่อนตัวลงจาก

เดือนก่อนเล็กน้อย กลุ่มพืชผักและผลไม้ *เงาะ มังคุด* ภาคตะวันออกออกสู่ตลาดมากตั้งแต่ช่วงปลายเดือนพฤษภาคมถึงมิถุนายน

ภาวะตลาดสินค้าเกษตรในเดือนมิถุนายน 2549 ยังอยู่ในเกณฑ์ดี *ข้าวนาปรัง* ผลผลิตยังออกสู่ตลาดมาก ราคาอยู่ในเกณฑ์ดี *มันสำปะหลัง* เป็นช่วงปลายฤดู ผลผลิตลดน้อยลง ราคาปรับตัวสูงขึ้น *ปาล์มน้ำมัน* แม้ว่าผลผลิตจะออกสู่ตลาดลดลง แต่ยังมีปริมาณมากกว่าความต้องการของตลาด ส่งผลให้สต็อกน้ำมันคงเหลือในประเทศมีเพิ่มขึ้น และจะมีผลทำให้ระดับราคาผลปาล์มที่เกษตรกรขายได้ในระยะต่อไปปรับตัวลดลง *มะพร้าว* ความต้องการของตลาดลดลงเนื่องจากเป็นช่วงผลไม้ออกสู่ตลาดมาก แต่ราคายังอยู่ในเกณฑ์สูง *สับปะรด* ผลผลิตออกสู่ตลาดมาก ราคาอ่อนตัวลง *สุกร ไก่เนื้อ และไข่ไก่* ภาวะการค้ากระตือรือร้นหลังการเปิดภาคเรียน กอปรกับมาตรการขยายตลาดบริโภคโดยรวมจำหน่ายในงานต่างๆ ตามโครงการธงฟ้า ส่งผลให้ราคาปรับตัวสูงขึ้น *กุ้งกุลาดำ* แม้ว่าจะเป็นจับกุ้งออกสู่ตลาดผลผลิตส่วนใหญ่เป็นกุ้งขาวแวนนาไม ส่วนกุ้งกุลาดำมีปริมาณไม่มากนัก ประกอบกับภาวะการส่งออกไม่แจ่มใส ทำให้ราคาอ่อนตัวลงจากเดือนก่อน *ทุเรียน เงาะ มังคุด* ภาคตะวันออก ราคาอ่อนตัวลงตามภาวะการผลิต *มะนาว* ราคาอ่อนตัวลงแต่ยังอยู่ในระดับปกติ

## 2. แนวโน้มสถานการณ์เดือนกรกฎาคม 2549

### 2.1 การผลิต

สินค้าเกษตรหลายชนิดเข้าสู่ช่วงปลายฤดูการผลิต โดยมีสินค้าเกษตรสำคัญ ได้แก่ *ข้าวนาปรัง มันสำปะหลัง สับปะรด ผลไม้* (ภาคตะวันออก) ผลผลิตออกสู่ตลาดลดน้อยลง ส่วนสินค้าที่อยู่ในช่วงฤดูการผลิต ได้แก่ *ผลไม้ (เงาะ มังคุด ทุเรียน)* ภาคใต้ เริ่มมีผลผลิตออกสู่ตลาดในช่วงปลายเดือนเสริมผลไม้ภาคตะวันออกที่เข้าสู่ช่วงปลายฤดู *มะนาว* ผลผลิตออกสู่ตลาดมาก *สุกร ไก่เนื้อ และไข่ไก่* ปริมาณผลผลิตออกสู่ตลาดสอดคล้องกับความต้องการ *กุ้งกุลาดำ* เป็นช่วงผลผลิตออกสู่ตลาดมาก ส่วน *ถั่วเหลือง* (ฤดูฝน) ข้าวโพดเลี้ยงสัตว์ฤดูใหม่ จะเริ่มออกสู่ตลาดในราวปลายเดือน ส่วน *ลำไย* ภาคเหนือจะออกสู่ตลาดในช่วงเดือน ก.ค.-ก.ย. *ปาล์มน้ำมัน มะพร้าวผล* อยู่ในช่วงผลผลิตออกสู่ตลาดมาก แต่ตลาดน้ำมันพืชบริโภคมีการแข่งขันค่อนข้างสูง ประกอบกับเป็นช่วงการผลิตของมาเลเซียซึ่งจะมีผลต่อระดับราคาผลปาล์มที่เกษตรกรขายได้

### 2.2 การค้า

*ข้าวนาปรัง* แนวโน้มราคายังอยู่ในเกณฑ์ดีเป็นผลจากมาตรการรับจำนำของภาครัฐและแนวโน้มนำการส่งออกดีขึ้น *มันสำปะหลัง* ราคามีแนวโน้มปรับตัวสูงขึ้นเนื่องจากผลผลิตออกสู่ตลาดน้อยลงและความต้องการของตลาดยังมีอย่างต่อเนื่อง *ปาล์มน้ำมัน* เนื่องจากผลผลิตยังออกสู่ตลาดมาก ประกอบกับปัญหาการนำเข้าผ่านแดนเพื่อส่งออกยังไม่คลี่คลาย ส่งผลต่อราคาผลปาล์มในประเทศ ภาครัฐได้เร่งแก้ไขปัญหาลแล้ว คาดว่าจะช่วยผลให้ราคาปรับตัวสูงขึ้น *สับปะรด* ราคามีแนวโน้มปรับตัวสูงขึ้น และมีการรับซื้อสับปะรดเพื่อนำออกจากระบบตลาดจำนวนหนึ่ง *สุกร ไก่เนื้อ และไข่ไก่* ภาวะการค้าปกติ แต่คาดว่าราคามีแนวโน้มอ่อนตัวลงเล็กน้อย *กุ้งกุลาดำ* แนวโน้มราคาอ่อนตัวลงตามภาวะการผลิต ภาครัฐมีมาตรการแก้ไขปัญหาโดยการณรงค์เพิ่มการบริโภคภายในประเทศ *ลำไย* ภาคเหนือ *เงาะ มังคุด ทุเรียน* ภาคใต้ ราคาอยู่ในเกณฑ์ดี และ *มะนาว* ราคาอ่อนตัวลงเนื่องจากผลผลิตรุ่นใหม่มีออกสู่ตลาดมากขึ้น

### 3. สถานการณ์รายกลุ่มสินค้า

3.1 กลุ่มสินค้าที่ผลิตเพื่อส่งออก ภาวะการค้าและการเคลื่อนไหวของราคาสินค้าเกษตรโดยรวมยังอยู่ในเกณฑ์ดีและมีความคล่องตัวต่อเนื่องจากเดือนก่อน สถานการณ์สินค้าเกษตรที่สำคัญ ได้แก่

- ข้าว กระทรวงเกษตรและสหกรณ์คาดการณ์ผลผลิตข้าวนาปี ปี 2549 ประมาณ 6.52 ล้านตัน เพิ่มขึ้นจากปีก่อน 0.632 ล้านตันข้าวเปลือก หรือเพิ่มขึ้นร้อยละ 10.72 ภาครัฐได้กำหนดมาตรการรับจำนำไว้รองรับผลผลิตในช่วงออกสู่ตลาดมาก โดยกำหนดราคารับจำนำข้าวนาปีเท่ากับราคารับจำนำข้าวเปลือกนาปี ปี 2548/49 (ตันละ 6,700-7,100 บาท ตามชนิดข้าวและชั้นคุณภาพ) ซึ่งจะช่วยให้ราคาข้าวเปลือกที่เกษตรกรขายได้เคลื่อนไหวอยู่ในเกณฑ์ดี

ภาวะการค้าข้าวเปลือกนาปีในช่วงเดือนพฤษภาคมที่ผ่านมาค่อนข้างชะลอตัวจากเดือนก่อนแม้ว่าความต้องการข้าวเปลือกหอมมะลิและข้าวเปลือกเหนียวมากขึ้น แต่ปริมาณผลผลิตก็ยังมีออกสู่ตลาดมากขึ้นด้วย ราคาซื้อขายโดยทั่วไปยังคงเคลื่อนไหวอยู่ในเกณฑ์ดี ราคาข้าวเปลือกหอมมะลิและข้าวเปลือกเหนียวปรับตัวสูงขึ้นจากเดือนก่อน โดยข้าวเปลือกหอมมะลิ ตันละ 8,200-8,400 บาท และข้าวเปลือกเหนียว ตันละ 7,600-7,800 ส่วนข้าวเปลือกเจ้านาปี ความชื้นไม่เกิน 15% ราคาอ่อนตัวลงเล็กน้อยเป็น ตันละ 6,450-6,900 บาท และทรงตัวต่อเนื่องถึงปัจจุบัน (20 มิ.ย.49) ผลการรับจำนำข้าวเปลือกนาปี (16 มี.ค.- 19 มิ.ย.49) ปริมาณ 1,467,710 ตัน

ภาวะการค้าข้าวสารโดยรวมในเดือนพฤษภาคมปรับตัวดีขึ้นจากเดือนก่อน แม้แต่ค่าเงินบาทที่แข็งขึ้นจะมีผลกระทบต่อ การส่งออกข้าวไปต่างประเทศ แต่โรงสีมีภาระต้องส่งมอบข้าวให้กับภาครัฐตามโครงการรับจำนำ ส่งผลให้สินค้าในตลาดมีน้อย ทำให้มีการเสนอราคาซื้อสูงขึ้น โดยราคาข้าวขาว 100% ชั้น 2 เฉลี่ยกระสอบละ 1,136 บาท ข้าวหอมมะลิ 100% ชั้น 2 เฉลี่ยกระสอบละ 1,618 บาท ข้าวเหนียว กข.6 เฉลี่ยกระสอบละ 1,410 บาท ข้าวหนึ่ง 100% เฉลี่ย กระสอบละ 1,096 บาท มีเพียงปลายข้าวขาว เอวันเลิศที่ราคาอ่อนตัวลงจากเดือนก่อนเล็กน้อย เป็นเฉลี่ยกระสอบละ 771 บาท ปัจจุบันราคาข้าวสารส่วนใหญ่ยังคงปรับตัวสูงขึ้นต่อเนื่องจากเดือนก่อนตามแรงซื้อของผู้ส่งออกที่มีอย่างสม่ำเสมอเนื่องจากยังส่งมอบไม่ครบตามคำสั่งซื้อเดิม ขณะที่ปริมาณข้าวสารออกสู่ตลาดน้อย โดย ณ 20 มิ.ย.49 ข้าวขาว 100% ชั้น 2 กระสอบละ 1,155-1,160 บาท ข้าวหอมมะลิ 100% ชั้น 2 ราคา กระสอบละ 1,660-1,680 บาท ข้าวเหนียว กข.6 กระสอบละ 1,460-1,480 บาท ปลายข้าวขาว เอวันเลิศ กระสอบละ 770-775 บาท และข้าวหนึ่ง 100% กระสอบละ 1,120-1,125 บาท แนวโน้มราคาข้าวจะยังเคลื่อนไหวอยู่ในเกณฑ์ดีเนื่องจากผลผลิตจะออกสู่ตลาดลดน้อยลงตามลำดับขณะที่ความต้องการของตลาดทั้งในประเทศยังมีอย่างต่อเนื่องและแนวโน้มการส่งออกที่มีแนวโน้มสูงขึ้น

การส่งออกข้าวในปี 2549 กระทรวงพาณิชย์ตั้งเป้าหมายการส่งออกไว้ที่ 7.75 ล้านตันข้าวสาร ปริมาณการส่งออก (1 ม.ค.-15 มิ.ย.49) ส่งออกแล้ว 3,371,107 ตัน น้อยกว่าช่วงเดียวกันของปีก่อนที่ส่งออกได้ 3,425,714 ตัน หรือลดลงร้อยละ 1.59

- มันสำปะหลัง กระทรวงเกษตรและสหกรณ์คาดการณ์ผลผลิตปี 2548/49 มีประมาณ 20.736 ล้านตัน (เพิ่มขึ้นจากที่คาดการณ์ไว้เดิมที่มีปริมาณ 19.159 ล้านตัน) เทียบกับปีก่อนเพิ่มขึ้นร้อยละ 22.42 ภาครัฐได้กำหนดมาตรการรับจำนำหัวมันสดจากเกษตรกรเพื่อแปรรูปเป็นมันเส้นและแป้งมันในช่วงผลผลิตออกสู่ตลาดมาก เพื่อให้เกษตรกรชะลอการเก็บเกี่ยว ไม่รีบขูดหัวมันออกจำหน่าย

โดยกำหนดราคารับจำหน่ายหัวมันสดเชื้อแป้ง 25% เดือนธันวาคม 2548 กก.ละ 1.30 บาท และช่วงมกราคม ถึงเมษายน 2549 กก.ละ 1.50 บาท และได้ขยายระยะเวลาจำหน่ายออกไปเป็นสิ้นสุดเดือนพฤษภาคม 2549 เนื่องจากในปีนี้เป็นผลผลิตออกประมาณ 1 เดือน ทำให้การเพาะปลูกและการขุดหัวมันสำปะหลังของ เกษตรกรล่าออกไปด้วย จึงยังมีผลผลิตคงเหลือในแหล่งผลิตใหญ่เป็นจำนวนมาก ขณะที่การซื้อขายหัวมัน สำปะหลังทางการค้าปกติไม่คล่องตัวเท่าที่ควรจากปัญหาการส่งออกมันเส้นชะลอตัว กอปรกับการรับจำหน่าย ทำได้จำกัด มีเฉพาะลานมันเข้าร่วมโครงการเท่านั้น ส่วนโรงแปงต้องรอกรมการค้าต่างประเทศแก้ไข ประการเกี่ยวกับข้อกำหนดปริมาณไซยาไนด์ ทำให้ไม่มีการรับจำหน่ายเพื่อแปรรูปเป็นแป้งมัน ขณะนี้ สิ้นสุดระยะเวลาจำหน่ายแล้ว ผลรับจำหน่าย (16 ก.พ.- 31 พ.ค.49) ปริมาณ 777,640 ตัน (แปรรูปเป็น มันเส้น 326,856 ตัน) สำหรับราคาหัวมันสดคละที่เกษตรกรขายได้เดือนพฤษภาคมอ่อนตัวลงจาก เดือนก่อน โดยราคาเฉลี่ยทั่วประเทศ กก.ละ 0.99 บาท ส่วนราคาหัวมันสดเชื้อแป้ง 25% จังหวัด นครราชสีมา เฉลี่ย กก.ละ 1.18 บาท ปัจจุบันเกษตรกรส่วนใหญ่ขุดหัวมันออกสู่ตลาดหมดแล้ว ยกเว้น แหล่งผลิตสำคัญที่ยังมีผลผลิตออกสู่ตลาด โดย ณ 20 มิ.ย.49 ราคาหัวมันสดคละที่เกษตรกรขายได้ เฉลี่ยทั่วประเทศ กก.ละ 1.00 บาท ส่วนราคาหัวมันสดเชื้อแป้ง 25% จังหวัดนครราชสีมา กก.ละ 1.14-1.19 บาท แนวโน้มราคาจะปรับตัวสูงขึ้นเนื่องจากเข้าสู่ช่วงปลายฤดู ผลผลิตออกสู่ตลาดน้อยลง กอปรกับสต็อกมันเส้นในประเทศจีนมีปริมาณลดลงเป็นลำดับ คาดว่าจะมีนำเข้ามามันเส้นจากไทยมากขึ้น

- **ไก่เนื้อ** ภาวะตลาดกระตือรือร้นขึ้นหลังจากการเปิดภาคเรียน กอปรกับภาครัฐเพิ่มช่องทางการจำหน่ายโดยประสานผู้ผลิตนำสินค้าไปจำหน่ายในงานภายใต้โครงการธงฟ้า-มหาชน ทำให้ราคาไก่เนื้อ ปรับตัวสูงขึ้นจากเดือนก่อน โดยราคาไก่มีชีวิตหน้าโรงฆ่าเดือนพฤษภาคม เฉลี่ย กก.ละ 30.55 บาท ปัจจุบันปริมาณไก่ที่โตได้ขนาดจำหน่ายมีเหลือค้างสต็อกอยู่มากเป็นผลจากการขยายการเลี้ยงในช่วงก่อนหน้านี้ และมีการระบายออกสู่ตลาดอย่างต่อเนื่อง ทำให้ภาวะการค้าเริ่มชะลอตัวลง กอปรกับเป็นช่วงฤดูฝน อาหาร ตามธรรมชาติมีมากขึ้น ผู้บริโภคมีทางเลือกในบริโภคทดแทนมากขึ้น ส่งผลให้ราคาไก่เนื้อเริ่มอ่อนตัวลง โดย ณ 20 มิ.ย.49 ราคาไก่มีชีวิตหน้าโรงฆ่า กก.ละ 20-24 บาท อย่างไรก็ตาม แนวโน้มราคาจะอ่อนตัวลง ในช่วงต่อไปแม้ว่าโอกาสในการส่งออกไก่เนื้อจะมีแนวโน้มแจ่มใส แต่ปริมาณการสั่งซื้อในปัจจุบันก็ไม่ได้ เพิ่มขึ้นมาก โดยเฉพาะคู่ค้าสำคัญคือประเทศญี่ปุ่นเนื่องจากยังมีสต็อกคงเหลือในปี 2548 ค่อนข้างมาก ทำให้ผู้ประกอบการส่งออกบางรายที่ประเมินสถานการณ์ไว้ว่าจะมีคำสั่งซื้อเพิ่มขึ้นต้องประสบปัญหาผลผลิต ส่วนเกินในช่วงนี้ และส่งผลกระทบต่อตลาดภายในประเทศและราคาไก่มีชีวิตที่เกษตรกรขายได้ด้วย

- **กุ้ง** เข้าสู่ช่วงฤดูการจับกุ้ง ปริมาณผลผลิตออกสู่ตลาดเพิ่มขึ้น ภาวะการซื้อขายโดยทั่วไป ชะลอตัว ราคาอ่อนตัวลงจากเดือนก่อนโดยเฉพาะกุ้งขาวแวนนาไม ราคากุ้งซื้อขาย ณ ตลาดกลาง สมุทรสาครเฉลี่ยเดือนพฤษภาคม กุ้งกุลาดำ (ขนาด 50 ตัว/กก.) กก.ละ 172 บาท กุ้งขาว (ขนาด 60 ตัว/กก.) เฉลี่ย กก.ละ 123 บาท ปัจจุบันผลผลิตกุ้งขาว ออกสู่ตลาดมากขึ้น ราคาอ่อนตัวลงตามภาวะ การผลิต โดย ณ 20 มิ.ย.49 กุ้งขาว (ขนาด 60 ตัว/กก.) กก.ละ 110 บาท ขณะที่กุ้งกุลาดำ ผลผลิต ยังมีปริมาณน้อย ราคายังเคลื่อนไหวอยู่ในเกณฑ์ดี โดยราคากุ้งกุลาดำ (ขนาด 50 ตัว/กก.) กก.ละ 190 บาท เนื่องจากการส่งออกยังมีคู่ทางแจ่มใส แนวโน้มราคากุ้งจะยังเคลื่อนไหวอยู่ในเกณฑ์ดี แม้ว่าการส่งออกไปสหรัฐอเมริกายังไม่กระตือรือร้นหลังจากสหรัฐฯ ทบทวนการเก็บภาษี AD ในอัตราเท่าเดิม (ร้อยละ 5.95) แต่การที่ EU ให้สิทธิพิเศษทางภาษีศุลกากรแก่ไทย โดยลดอัตราภาษีนำเข้ากุ้งแช่เย็นลง จากร้อยละ 12 เหลือร้อยละ 4.2 กุ้งแปรรูปจากร้อยละ 20 เหลือร้อยละ 7 ทำให้กุ้งไทยสามารถแข่งขัน ส่งออกกับประเทศคู่แข่งได้

3.2 กลุ่มสินค้าที่ผลิตเพื่อบริโภคภายในประเทศ ภาวะการค้าและความเคลื่อนไหวด้านราคา ยังอยู่ในเกณฑ์ดีทุกสินค้า สถานการณ์สินค้าที่สำคัญ ได้แก่

- ข้าวโพดเลี้ยงสัตว์ ผู้ค้าท้องถิ่นนำผลผลิตออกจำหน่ายอย่างต่อเนื่องเพื่อให้ทันต่อราคา ที่อยู่ในเกณฑ์สูง ขณะที่ความต้องการใช้ชะลอตัวเนื่องจากโรงงานอาหารสัตว์ส่วนใหญ่มีสินค้าในสต็อก เพียงพอแล้ว อย่างไรก็ตาม ราคาซื้อขายในตลาดทั่วไปยังคงเคลื่อนไหวปรับตัวสูงขึ้นต่อเนื่องจากเดือนก่อน ราคาเกษตรกรขายได้ในแหล่งผลิตเดือนพฤษภาคม จังหวัดนครราชสีมา เฉลี่ย กก.ละ 6.18 บาท และจังหวัด เพชรบูรณ์ เฉลี่ย กก.ละ 5.77 บาท ราคาที่โรงงานอาหารสัตว์รับซื้อ เฉลี่ย กก.ละ 6.42 บาท ปัจจุบันราคา เกษตรกรขายได้อ่อนตัวลงจากเดือนก่อน โดย ณ 20 มิ.ย.49 จังหวัดนครราชสีมา กก.ละ 6.05-6.10 บาท และจังหวัดเพชรบูรณ์ กก.ละ 5.82-5.87 บาท ส่วนราคาที่โรงงานอาหารสัตว์รับซื้อ กก.ละ 6.42-6.50 บาท สำหรับผลผลิตฤดูใหม่จะเริ่มออกสู่ตลาดในราวปลายเดือนกรกฎาคม คาดว่าราคาจะยังเคลื่อนไหวอยู่ใน เกณฑ์ดีต่อเนื่องจากปีนี้

- ปาล์มน้ำมัน ผลผลิตปี 2549 คาดว่าจะมีประมาณ 5.658 ล้านตัน เพิ่มขึ้นจากปีก่อน ร้อยละ 15 หรือคิดเป็นน้ำมันปาล์มดิบประมาณ 0.99 ล้านตัน ขณะที่ความต้องการใช้ในประเทศ มีประมาณ 0.78-0.84 ล้านตัน ทำให้มีผลผลิตส่วนเกินประมาณ 0.15 ล้านตันน้ำมันดิบ ปัจจุบันเป็นช่วง ที่ผลผลิตออกสู่ตลาดมาก และจะมีปริมาณมากในช่วงเดือนสิงหาคมถึงตุลาคม ประกอบกับมีการแข่งขัน ในตลาดน้ำมันพืชสำเร็จรูปค่อนข้างสูง และการส่งออกตามชายแดนที่ได้รับผลกระทบจากน้ำมันปาล์มนำเข้า ผ่านแดนเพื่อส่งออก ทำให้ราคาผลปาล์มและน้ำมันปาล์มดิบในประเทศลดต่ำลงอย่างต่อเนื่อง อย่างไรก็ตาม ได้มีการกำหนดมาตรการแก้ไขปัญหาการนำเข้าผ่านประเทศเพื่อส่งออกโดยกำหนดให้ต้องขออนุญาตนำเข้า และประสานขอความร่วมมือโรงงานสกัดและโรงกลั่นน้ำมันปาล์มให้ปรับเพิ่มราคาซื้อผลปาล์มและ น้ำมันปาล์มดิบให้สูงขึ้น รวมทั้งขอความร่วมมือห้างสรรพสินค้าทุกแห่งให้จำหน่ายน้ำมันพืชปาล์มในราคา ที่ไม่ต่ำกว่าต้นทุนซื้อจากโรงงาน จากมาตรการดังกล่าว กอปรกับราคาน้ำมันปาล์มดิบตลาดมาเลเซีย ที่โน้มสูงขึ้น ทำให้ภาวะการค้าน้ำมันปาล์มในประเทศคล่องตัวขึ้น โดยราคาผลปาล์มที่เกษตรกรขายได้ (น้ำ มัน 17%) ในเดือนพฤษภาคมปรับตัวสูงขึ้นเป็นเฉลี่ย กก.ละ 2.19 บาท และสูงขึ้นอย่างต่อเนื่องจนถึง ปัจจุบัน โดย ณ 20 มิ.ย.49 ปรับตัวสูงขึ้นเป็น กก.ละ 2.30-2.50 บาท แนวโน้มในระยะต่อไปซึ่งยังอยู่ ในช่วงผลผลิตออกสู่ตลาดมากและมากกว่าความต้องการของตลาด ทำให้สต็อกน้ำมันคงเหลือในประเทศเพิ่มขึ้น และจะมีผลทำให้ระดับราคาเกษตรกรขายได้ในระยะต่อไปปรับตัวลดลง

- มะพร้าว ผลผลิตมะพร้าวผลรุ่นใหม่ออกสู่ตลาดเพิ่มขึ้น ความต้องการบริโภคอาหารและขนม ที่มีมะพร้าวเป็นส่วนผสมลดน้อยลงเนื่องจากเป็นช่วงผลไม้ออกสู่ตลาด ทำให้มีการบริโภคผลไม้ทดแทน ส่งผลให้ราคาซื้อขายมะพร้าวผลในเดือนพฤษภาคมปรับตัวลดลงจากเดือนก่อน โดยราคาขายส่งมะพร้าว ผลตลาด กทม. (ทับสะแกผลใหญ่เปลือกเปลือก) เฉลี่ยผลละ 12.35 บาท ปัจจุบันภาวะการค้ามะพร้าวผล ยังคงชะลอตัวเนื่องจากความต้องการบริโภคโดยรวมและการทำเหมืองมะพร้าวแห้งที่ตลาดยังทรงตัว ส่งผลให้ ราคามะพร้าวผลอ่อนตัวลงต่อเนื่องจากเดือนก่อน โดย ณ 20 มิ.ย. 49 ราคาขายส่งมะพร้าวผลตลาด กทม. (ทับสะแกผลใหญ่เปลือกเปลือก) ผลละ 11.00-11.50 บาท ส่วนเนื้อมะพร้าวแห้ง 90% ยังคงทรงตัวต่อเนื่อง จากเดือนพฤษภาคม โดยมีราคา กก.ละ 13.10-13.15 บาท จนถึงปัจจุบัน แนวโน้มราคามะพร้าวผล และผลิตภัณฑ์จะอ่อนตัวลงแต่ยังอยู่ในระดับสูงเนื่องจากความต้องการของอุตสาหกรรมต่อเนื่องยังมีสม่ำเสมอ



- ไข่ไก่ ภาวะการราคาไข่ไก่เริ่มปรับตัวดีขึ้นภายหลังจากได้ดำเนินมาตรการแก้ไขปัญหาเพื่อลดส่วนเกินของปริมาณไข่ไก่ออกจากตลาดโดยร่วมกับภาคเอกชนที่เกี่ยวข้องอย่างต่อเนื่อง โดยบริหารจัดการผลผลิตให้ออกสู่ตลาดสอดคล้องกับความต้องการตั้งแต่ช่วงกลางเดือนมีนาคม 2549 เป็นต้นมา การปลดแม่ไก่ไข่ออกบางส่วน การเก็บสต็อกไข่ไก่ส่วนเกินจำนวนหนึ่งเข้าห้องเย็น และผลักดันให้มีการส่งออก นอกจากนี้ได้มีการรณรงค์เพิ่มการบริโภคโดยการนำไข่ไก่จากฟาร์มออกจำหน่ายในราคาต่ำกว่าท้องตลาดตามโครงการ “ธงฟ้า..ราคาผู้ผลิต (Farm Outlet) สินค้าไข่ไก่” ภายใต้โครงการ “ธงฟ้า...มหาชน” ส่งผลให้ภาวะการราคาไข่ไก่ปรับตัวดีขึ้นอย่างต่อเนื่อง ทำให้ราคาไข่ไก่ปรับตัวสูงขึ้นเป็นลำดับ โดยราคาขายส่งไข่ไก่เบอร์ 3 ที่เกษตรกรขายได้เดือนพฤษภาคม ปรับตัวสูงขึ้นเป็นเฉลี่ยฟองละ 1.91 บาท ปัจจุบัน (20 มิ.ย.49) ราคาฟองละ 1.90-1.95 บาท อย่างไรก็ตาม ผลผลิตไข่ไก่ที่ออกสู่ตลาดในช่วงต่อไปจะมีปริมาณสม่ำเสมอมากขึ้น ขณะที่ภาวะการค้าโดยทั่วไปเริ่มชะลอตัวลงตามภาวะเศรษฐกิจและกำลังซื้อของผู้บริโภคที่ลดลง คาดว่าแนวโน้มราคาจะอ่อนตัวลงในระยะต่อไป

- สุกูรมีชีวิต ภาวะการค้าค่อนข้างซบเซาเป็นผลจากราคาที่อยู่ในเกณฑ์สูงกว่าอาหารโปรตีนชนิดอื่น กอปรกับอาหารตามแหล่งธรรมชาติมีมากขึ้นและมีราคาถูกกว่า ส่งผลต่อความต้องการบริโภคเนื้อสุกูรมีชีวิตโดยรวมลดลง และราคาจำหน่ายสุกูรมีชีวิตในเดือนพฤษภาคมยังเคลื่อนไหวอยู่ในระดับใกล้เคียงกับเดือนก่อนโดยมีราคาเฉลี่ย กก.ละ 48.50 บาท และทรงตัวต่อเนื่องจนถึงปัจจุบัน (20 มิ.ย.49) กก.ละ 48-49 บาท อย่างไรก็ตาม แนวโน้มราคาจะยังทรงตัวต่อเนื่องไปอีกระยะหนึ่ง เนื่องจากผู้เลี้ยงต่างชะลอการนำสุกูรมีชีวิตออกสู่ตลาดเพื่อรอดูสถานการณ์ด้านราคา กอปรกับสินค้าทดแทน เช่น เนื้อไก่ สัตว์น้ำ ยังมีออกสู่ตลาดอย่างต่อเนื่อง

- พืชผักและผลไม้ สำหรับกลุ่มผลไม้ ผลผลิตโดยรวมลดลงจากปีก่อนและออกสู่ตลาดล่าช้ากว่าปกติเนื่องจากสภาพอากาศแปรปรวน ปัจจุบันเป็นช่วงฤดูกาลผลไม้ (เงาะ มังคุด ทุเรียน) ภาคตะวันออก ผลผลิตออกสู่ตลาดมากขึ้น ส่วนลิ้นจี่ ภาคเหนือ เข้าสู่ช่วงปลายฤดู อย่างไรก็ตาม กระทรวงเกษตรและสหกรณ์ซึ่งได้รับมอบหมายให้ดูแลสินค้าผลไม้ทั้งระบบได้จัดทำแผนบูรณาการการผลิตการตลาดไว้แล้ว รวมทั้งได้มีการประชุมหารือร่วมกับกรมการค้าภายในเตรียมมาตรการรองรับผลผลิตที่จะออกสู่ตลาด นอกจากนี้กรมการค้าภายในได้เตรียมการประสานเชื่อมโยงเกษตรกรให้นำผลผลิตมาจำหน่ายในงานตามโครงการ อย่างไรก็ตาม ราคาผลไม้อ่อนตัวลงตามภาวะการผลิตแต่ยังอยู่ในระดับสูงกว่าปีที่ผ่านมา โดยราคาเกษตรกรขายได้เฉลี่ย ณ 20 มิ.ย.49 ทุเรียนพันธุ์หมอนทอง กก.ละ 16.00-18.00 บาท พันธุ์อื่น กก.ละ 10.00-12.00 บาท เงาะ พันธุ์โรงเรียน ขนาด 28-31 ผล/กก. กก.ละ 9.50 บาท และมังคุด คละ กก.ละ 13.00-16.00 บาท ในช่วงต่อไป เงาะ มังคุด ทุเรียน ภาคตะวันออกจะออกสู่ตลาดลดลง ราคาปรับตัวดีขึ้น ขณะที่ผลผลิตภาคใต้จะเริ่มออกสู่ตลาดในราวปลายเดือนกรกฎาคม ราคาจะอ่อนตัวลงตามภาวะการผลิต ส่วนลำไย ภาคเหนือจะออกสู่ตลาดมากตั้งแต่ช่วงกลางเดือนกรกฎาคมถึงกันยายน แนวโน้มราคาอยู่ในเกณฑ์ดีกว่าปีก่อน สับปะรด ผลผลิตปี 2549 มีประมาณ 2.27 ล้านตัน เพิ่มขึ้นจากปีก่อนร้อยละ 10 ปัจจุบันเป็นช่วงผลผลิตออกสู่ตลาดมาก ส่งผลให้ราคาสับปะรดที่เกษตรกรขายได้หน้าโรงงานเดือนพฤษภาคมอ่อนตัวลง โดยมีราคาเฉลี่ย กก.ละ 2.08 บาท ปัจจุบัน (20 มิ.ย.49) อ่อนตัวลงเหลือ กก.ละ 1.30-2.00 บาท อย่างไรก็ตาม ภาครัฐได้กำหนดมาตรการแก้ไขปัญหาโดยมอบหมายกระทรวงเกษตรและสหกรณ์ร่วมกับกระทรวงอุตสาหกรรมและจังหวัดแหล่งผลิต 13 จังหวัด ดำเนินการรับซื้อสับปะรดส่วนเกิน (เกรดคละ) จากเกษตรกรประมาณ 60,000 ตัน ในราคารวมค่าขนส่ง กก.ละ 1.30 บาท เพื่อดูดซับปริมาณสับปะรดส่วนเกินออกจากระบบการค้าปกติ

คาดว่าจะช่วยให้ราคาสับปะรดปรับตัวสูงขึ้นหลังดำเนินมาตรการ ส่วนมะนาว ผลผลิตฤดูใหม่เริ่มมีออกสู่ตลาดมากขึ้น ราคาอ่อนตัวลงแต่ยังอยู่ในเกณฑ์ดี

**3.3 กลุ่มสินค้าที่ต้องนำเข้า ถั่วเหลือง ถั่วแฉะ** ออกสู่ตลาดหมดแล้ว ส่วนถั่วฝักยาวจะเริ่มออกสู่ตลาดในช่วงปลายเดือนกรกฎาคม ราคาถั่วเหลืองชนิดคละที่เกษตรกรขายได้เดือนพฤษภาคม เฉลี่ย กก.ละ 10.04 บาท ส่วนกากถั่วเหลือง ราคาอ่อนตัวลงเล็กน้อยตามราคาในตลาดต่างประเทศ แต่ยังอยู่ในเกณฑ์สูงเป็นผลจากสภาพอากาศที่เอื้ออำนวยต่อการเพาะปลูกของสหรัฐอเมริกาทำให้ปริมาณการผลิตกากถั่วเหลืองของโลกมีปริมาณเพิ่มมากขึ้น ราคาขายส่งกากถั่วเหลืองที่ผลิตในประเทศ (เมล็ดนำเข้า) เดือนพฤษภาคม เฉลี่ย กก.ละ 10.48 บาท ปัจจุบัน (20 มิ.ย.49) ราคาลดลงเล็กน้อย เป็น กก.ละ 10.20-10.30 บาท **ปลาป่น** แม้ว่าจะผ่านพ้นช่วงการปิดอ่าวไทยห้ามจับสัตว์น้ำในฤดูวางไข่ (15 ก.พ.-15 พ.ค.49) แต่ผลจากต้นทุนการผลิตที่เพิ่มสูงขึ้นจากการปรับตัวของราคาน้ำมันดีเซล ส่งผลให้เรือประมงออกขนาดเล็กยังคงดอกรับปลา ทำให้ปริมาณวัตถุดิบออกสู่ตลาดน้อยกว่าความต้องการ ราคาปลาป่นโปรตีน 60% เดือนพฤษภาคมเคลื่อนไหวอยู่ในเกณฑ์สูงต่อเนื่องจากเดือนก่อน โดยมีราคาเฉลี่ย กก.ละ 27.81 บาท ปัจจุบัน (20 มิ.ย.49) ราคาอ่อนตัวลงเล็กน้อยเนื่องจากโรงงานผู้ผลิตอาหารสัตว์หันมาใช้กากถั่วเหลืองที่มีราคาถูกกว่าทดแทนปลาป่นมากขึ้น โดยมีราคา กก.ละ 26.40 บาท แนวโน้มราคาสินค้าในกลุ่มนี้จะยังอยู่ในเกณฑ์ดี

#### 4. มาตรการแก้ไขปัญหา/การช่วยเหลือผ่านกองทุนรวมเพื่อช่วยเหลือเกษตรกร

การให้ความช่วยเหลือด้านการตลาดสินค้าเกษตร (ด้านการตลาด)

ในปีงบประมาณ 2549 ได้อนุมัติให้ดำเนินการช่วยเหลือสินค้าเกษตรแล้ว ได้แก่ ข้าว กาแฟ มันสำปะหลัง ลำไย สับปะรด และไข่ไก่ รวมวงเงิน 6,222.33 ล้านบาท

สำนักส่งเสริมการค้าสินค้าเกษตร

มิถุนายน 2549

(: สถานการณ์สินค้าเกษตร-มิ.ย. 49 D: AO 1

วงเงินช่วยเหลือด้านการตลาดสินค้าเกษตร

AOB : วงเงินคชก.49/ตาราง ปี 49

หน่วย : ล้านบาท

สินค้า	ปี 2543	ปี 2544	ปี 2545	ปี 2546	ปี 2547	ปี 2548	ปี 2549
1 ข้าว	3,471.610	4,118.883	3,870.326	2,608.692	5,883.549	2,753.289	4,477.610
2 ข้าวโพดเลี้ยงสัตว์	411.945	269.000	209.323	225.413	959.845	617.000	
3 มันสำปะหลัง	1,717.500	2,753.086	965.485	116.107	1,612.056	3,833.670	1,200.000
4 ปาล์มน้ำมัน	500.000	250.000					
5 มะพร้าว	150.000	145.000					
6 กาแฟ	35.600	801.783	18.548	21.308	83.500	177.192	116.775
7 หอมแดง	130.000						
8 กระเทียม		200.875				796.000	
9 หอมหัวใหญ่	67.000				243.000		
10 ลูกเดือย	10.000						
11 ไข่ไก่	60.000	60.000					70.000
12 ไข่เนื้อ	300.000						
13 สุกกร	235.000						
14 ปลาโอ	20.200						
15 ปลาเบ็ด	245.600						
16 กุ้งกุลาดำ					415.126	300.000	
17 กุ้งขาว, กุ้งก้ามกราม						10.000	
18 เกล็ดทะเล							
19 ปอ							
20 ผลไม้				672.500			
21 สับปะรด	724.000	50.000					20.000
22 ทูเรียน	135.500	200.000	550.000				
23 ลิ้นจี่			200.000		110.000		
24 ลำไย	648.000		1,256.847	611.330	485.056	266.168	337.945
25 เงาะ	420.000	20.500	250.000			32.000	
26 มังคุด			100.000				
27 เงาะ มังคุด ทูเรียน		40.000			320.000		
28 ลองกอง						366.700	
29 มะละกอ							
30 มะนาว	22.000						
31 พริกแห้ง	32.000						
32 อ้อยและน้ำตาลทราย	800.00						
33 น้ำมันดิบ	360.00	488.000					
34 อื่น ๆ	100.00	100.000	300.000	5.000			
35 เครื่องอบฯ	424.20						
36 เตอบลำไย			80.000				
37 มาตรฐานลำไย			5.500				
38 พัฒนาคุณภาพมันฯ		540.99					
รวมทั้งสิ้น	11,020.155	10,038.117	7,806.029	4,260.350	10,112.132	9,152.019	6,222.330

\* หมายเหตุ : การแทรกแซงลองกองและลำไยปี 2545 ใช้บรวมกับการแก้ไขปัญหาราคาผลไม้ ปี 2545

สำนักส่งเสริมการค้าสินค้าเกษตร  
มิถุนายน 2549

ราคาเฉลี่ยสินค้าเกษตรสำคัญที่เกษตรกรขายได้ ปี 2544 - 2549

F: ราคาเฉลี่ยจัดกลุ่ม 49 D: AO 9

สินค้า	ราคาเฉลี่ย																
	ปี 2544			ปี 2545			ปี 2546			ปี 2547			ปี 2548			ปี 2549	
	เฉลี่ย	สูงสุด	ต่ำสุด	เฉลี่ย	สูงสุด	ต่ำสุด	เฉลี่ย	สูงสุด	ต่ำสุด	เฉลี่ย	สูงสุด	ต่ำสุด	เฉลี่ย	สูงสุด	ต่ำสุด	พ.ค.	(20 มิ.ย.49)
1 กลุ่มสินค้าผลิตเพื่อการส่งออก ข้าวเปลือกนาปรัง (บาท/ตัน)	4,260	4,380	4,050	4,602	4,793	4,439	4,635	4,795	4,513	5,408	5,913	4,795	6,653	6,863	6,355	6,663	6,450-6,900
		ก.ค.	เม.ย.		มิ.ย.	ม.ค.		ก.ค.	เม.ย.		ต.ค.	ก.พ.		ต.ค.	มี.ค.		
	4,385	4,421	4,339	4,646	4,728	4,514	4,593	4,700	4,434	5,568	6,068	4,704	6,516	6,800	6,190	-	-
		ธ.ค.	มี.ค.		ต.ค.	ม.ค.		มี.ค.	พ.ย.		ธ.ค.	ม.ค.		พ.ย.	ม.ค.		
ข้าวเปลือกหอมมะลิ (บาท/ตัน)	5,628	6,583	4,822	6,116	6,874	5,216	8,095	9,315	6,425	8,423	9,567	7,178	7,858	8,014	7,683	8,300	8,200-8,400
		ม.ค.	ธ.ค.		ก.ย.	ม.ค.		ก.ย.	ม.ค.		เม.ย.	ต.ค.		ก.ย.	พ.ย.		
ข้าวเปลือกเหนียว (บาท/ตัน)	5,573	6,018	4,739	5,612	6,293	5,063	6,239	7,125	5,397	6,425	6,742	5,940	6,228	6,500	5,700	7,500	7,600-7,800
		ก.ค.	พ.ย.		ก.ย.	ม.ค.		ก.ย.	ม.ค.		พ.ค.	ต.ค.		ธ.ค.	พ.ย.		
2 <sup>1/</sup> หัวมันสำปะหลัง สดคละ (บาท/กก.)	0.87	1.06	0.66	1.03	1.16	0.91	0.87	0.94	0.77	0.96	1.26	0.74	1.35	1.48	1.21	0.99	1.00
		ก.ค.	ก.พ.		เม.ย.	ต.ค.		ก.พ.	ต.ค.		ธ.ค.	มี.ค.		มี.ค.	ต.ค.		
3 ยางพารา แผ่นดิบชั้น 3 (บาท/กก.)	20.94	24.34	15.93	27.10	32.35	20.15	37.63	43.45	32.43	44.53	49.72	39.94	52.16	61.93	39.14	81.22	95.46
		มิ.ย.	ธ.ค.		ก.ย.	ม.ค.		ต.ค.	ม.ค.		มิ.ย.	ธ.ค.		ต.ค.	ม.ค.		
4 กาแฟ (บาท/กก.)	29.17	31.46	18.50	23.50	25.76	21.00	31.04	35.00	24.35	26.07	29.44	22.62	28.46	33.16	26.81	-	-
		เม.ย.	พ.ย.		ม.ค.	พ.ย.		ธ.ค.	มี.ค.		ม.ค.	มี.ค.		ธ.ค.	ม.ค.		
5 ใก่เนื้อ หน้าโรงฆ่า (บาท/กก.)	30.31	34.50	23.34	25.21	31.27	21.38	26.75	35.00	19.60	24.54	30.11	14.08	32.30	38.60	29.63	30.55	20.00-24.00
		ก.ค.	มี.ค.		ม.ค.	ก.ย.		ก.ค.	มี.ค.		เม.ย.	ก.พ.		ต.ค.	ม.ค.		
6 กุ้งกุลาดำ ขนาด 50 ตัว/กก. (บาท/กก.)	255	303	203	244	275	220	215	239	154	185	263	155	181	250	134	172	190
		ม.ค.	ต.ค.		ก.พ.	ก.ค.		เม.ย.	ต.ค.		ก.พ.	ธ.ค.		เม.ย.	ก.ค.		
7 ลิ้นปะรด โรงงานรับซื้อ (บาท/กก.)	2.53	3.50	1.55	4.42	4.96	3.73	4.42	4.75	3.13	4.55	5.25	3.95	3.85	4.51	2.88	2.08	1.41
		ก.ย.	มี.ค.		ต.ค.	ม.ค.		มิ.ย.	พ.ย.		ก.ค.	พ.ย.		ก.ย.	ธ.ค.		

	สินค้า	ราคาเฉลี่ย																
		ปี 2544			ปี 2545			ปี 2546			ปี 2547			ปี 2548			ปี 2549	
		เฉลี่ย	สูงสุด	ต่ำสุด	เฉลี่ย	สูงสุด	ต่ำสุด	เฉลี่ย	สูงสุด	ต่ำสุด	เฉลี่ย	สูงสุด	ต่ำสุด	เฉลี่ย	สูงสุด	ต่ำสุด	พ.ค.	(20 มิ.ย.49)
	กลุ่มสินค้าผลิตเพื่อบริโภคภายในประเทศ																	
8 <sup>2/</sup>	ข้าวโพดเลี้ยงสัตว์ (ความชื้นไม่เกิน 14.5%) (บาท/กก.)	3.93	4.03 มิ.ย.	3.83 มี.ค.	4.17	4.36 พ.ค.	3.89 ม.ค.	4.48	4.72 ก.ค.-ส.ค.	4.20 ม.ค.	5.00	6.63 มิ.ย.	4.03 ก.พ.	4.88	5.05 ก.ค.	4.73 พ.ย.	5.53	5.74
9	ปาล์มทะลาย คุณภาพเปอร์เซ็นต์น้ำมัน 17% (บาท/กก.)	1.43	2.09 ธ.ค.	1.00 มี.ค.	2.70	4.71 ธ.ค.	2.06 พ.ค.	2.76	4.03 ม.ค.	1.96 เม.ย.	3.38	3.99 ส.ค.	2.84 มิ.ย.	2.98	3.58 ก.ค.	2.25 ก.พ.	2.19	2.30-2.50
10	มะพร้าว ผลใหญ่แห้งทั้งเปลือก (บาท/ผล)	2.52	3.91 พ.ย.	1.97 ก.พ.	3.31	4.52 เม.ย.	2.21 ก.ย.	3.41	3.87 พ.ย.	2.67 ก.ค.	4.42	5.84 ก.พ.	3.30 ส.ค.	4.45	6.15 ธ.ค.	3.83 ก.ย.	6.26	5.74
11 <sup>3/</sup>	หอมหัวใหญ่ เบอร์ 1 (บาท/กก.)	5.84	18.40 ธ.ค.	5.62 มี.ค.	5.67	14.50 ธ.ค.	5.52 ม.ค.	15.74	24.30 ม.ค.	10.50 มี.ค.	6.51	13.27 ม.ค.	2.50 มี.ค.	5.36	8.00 ม.ค.	3.50 ก.พ.	-	-
12	หอมแดง แห่งใหญ่คละ (บาท/กก.)	15.24	33.35 ธ.ค.	10.83 ม.ค.	17.44	40.84 พ.ย.	11.67 มี.ค.	16.35	23.44 ม.ค.	12.85 ม.ค.	9.32	12.70 มิ.ย.	6.85 มี.ค.	15.09	31.56 พ.ย.	7.10 ก.พ.	27.24	25.09
13	กระเทียม แห่งใหญ่คละ (บาท/กก.)	20.33	31.08 ธ.ค.	15.15 พ.ค.	22.42	36.43 พ.ย.	19.16 มี.ค.	27.62	34.64 ม.ค.	22.74 เม.ย.	19.65	23.77 ก.พ.	16.23 มี.ค.	23.21	32.94 พ.ย.	20.00 ม.ค.	30.42	29.54
14	สุกร ขายส่ง ตลาดกทม. (บาท/กก.)	37.12	42.50 มิ.ย.	30.55 ม.ค.	37.41	40.69 ส.ค.	32.03 ธ.ค.	32.82	38.93 มิ.ย.	24.60 มี.ค.	44.95	55.22 เม.ย.	37.33 ม.ค.	49.31	52.79 เม.ย.	43.90 ต.ค.	48.50	47.00-48.00
15	ไข่ไก่สด คละ (บาท/ฟอง)	1.50	1.74 ก.ย.	1.01 ม.ค.	1.41	1.58 พ.ค.	1.17 ธ.ค.	1.42	1.63 ก.ย.	1.02 ม.ค.	2.01	2.45 ก.ค.	1.40 ก.พ.	2.18	2.54 ก.ค.	1.63 ธ.ค.	1.78	1.80
16	เกลือทะเล (บาท/ตัน)	1,728	1,917 ก.ย.	1,316 ม.ค.	1,298	1,557 ม.ค.	1,147 พ.ค.	972	1,079 ม.ค.	778 พ.ค.	1,027	1,153 ก.พ.	914 เม.ย.	713	773 ก.พ.	695 พ.ย.-ธ.ค.	708	633.33

ลำดับ	สินค้า	ราคาเฉลี่ย																
		ปี 2544			ปี 2545			ปี 2546			ปี 2547			ปี 2547			ปี 2549	
		เฉลี่ย	สูงสุด	ต่ำสุด	เฉลี่ย	สูงสุด	ต่ำสุด	เฉลี่ย	สูงสุด	ต่ำสุด	เฉลี่ย	สูงสุด	ต่ำสุด	เฉลี่ย	สูงสุด	ต่ำสุด	พ.ค.	(20 มิ.ย.49)
17	กลุ่มสินค้าที่ต้องนำเข้า ถั่วเหลือง ชนิดคละ (บาท/กก.)	9.72	10.10	9.06	10.16	11.36	9.48	10.29	11.64	9.73	12.29	15.28	9.79	10.75	13.00	9.22	10.04	-
			พ.ย.	ส.ค.		มิ.ย.	ม.ค.		ธ.ค.	ต.ค.		เม.ย.	ต.ค.		ม.ค.	ต.ค.		
18	กากถั่วเหลือง ผลิตจากเมล็ดในประเทศ ขายส่ง กทม. (บาท/กก.)	10.87	11.23	10.08	10.38	10.59	10.14	11.57	13.18	10.65	13.51	15.80	11.29	11.37	12.06	10.60	10.98	10.75-10.85
			ก.พ.	ธ.ค.		ธ.ค.	เม.ย.		พ.ย.	ม.ค.		พ.ค.	ต.ค.		มิ.ย.	ธ.ค.		
19	ปลาป่น เบอร์ 3 ตลาด กทม. (บาท/กก.)	18.77	21.88	16.35	18.22	21.14	16.07	18.83	20.35	16.55	21.67	24.73	16.41	19.89	21.63	18.89	27.81	26.40
			ก.ค.	ธ.ค.		มิ.ค.	ต.ค.		พ.ย.	ม.ค.		ก.ย.	ก.พ.		เม.ย.	พ.ย.		

หมายเหตุ-

- <sup>1/</sup> ปีการผลิต เริ่มตั้งแต่ ต.ค. - ก.ย.
- <sup>2/</sup> ปีการผลิต เริ่มตั้งแต่ ก.ค. - มิ.ย.
- <sup>3/</sup> ปีการผลิต เริ่มตั้งแต่ พ.ย. - เม.ย.

ราคาจำหน่ายสินค้าเกษตร ปี 2548/49

ลำดับที่	สินค้า	ราคาจำหน่าย																																				
1.	ข้าวนาปี	<p>กำหนดราคาจำหน่ายข้าวเปลือกนาปี ปีการผลิต 2548/49 (ณ ความชื้นไม่เกิน 15%) ดังนี้</p> <table border="1"> <thead> <tr> <th>ชนิดข้าว</th> <th>บาท/ตัน</th> </tr> </thead> <tbody> <tr> <td colspan="2"><b>1) ข้าวเปลือกหอมมะลิ</b></td> </tr> <tr> <td>ข้าวเปลือกหอมมะลิ ชนิดสีได้ตันข้าว 42 กรัม</td> <td>10,000</td> </tr> <tr> <td>ข้าวเปลือกหอมมะลิ ชนิดสีได้ตันข้าว 40 กรัม</td> <td>9,900</td> </tr> <tr> <td>ข้าวเปลือกหอมมะลิ ชนิดสีได้ตันข้าว 38 กรัม</td> <td>9,800</td> </tr> <tr> <td>ข้าวเปลือกหอมมะลิ ชนิดสีได้ตันข้าว 36 กรัม</td> <td>9,700</td> </tr> <tr> <td colspan="2"> <p>หมายเหตุ : โดยให้ปรับเพิ่ม – ลดตามจำนวนกรัม ในอัตรากรัมละ 50 บาท  สำหรับการรับจำนำข้าวเปลือกหอมมะลิที่ยังคงของเกษตรกรให้กำหนดราคาจำหน่าย  ตันละ 10,000 บาท ส่วนข้าวเปลือกหอมจังหวัดในภาคเหนือตอนล่างและภาคกลาง  ให้กำหนดราคาจำหน่ายตันละ 8,200 - 8,500 บาท ตามคุณภาพที่กำหนด โดยให้ปรับ  เพิ่ม – ลด ตามจำนวนกรัมในอัตรากรัมละ 40 บาท</p> </td> </tr> <tr> <td colspan="2"><b>2) ข้าวเปลือกเจ้านาปี</b></td> </tr> <tr> <td>ข้าวเปลือกเจ้านาปี 100% (ชนิดสีเป็นข้าวสาร 100%)</td> <td>7,100</td> </tr> <tr> <td>ข้าวเปลือกเจ้านาปี 5% (ชนิดสีเป็นข้าวสาร 5%)</td> <td>7,000</td> </tr> <tr> <td>ข้าวเปลือกเจ้านาปี 10% (ชนิดสีเป็นข้าวสาร 10%)</td> <td>6,900</td> </tr> <tr> <td>ข้าวเปลือกเจ้านาปี 15% (ชนิดสีเป็นข้าวสาร 15%)</td> <td>6,800</td> </tr> <tr> <td>ข้าวเปลือกเจ้านาปี 25% (ชนิดสีเป็นข้าวสาร 25%)</td> <td>6,700</td> </tr> <tr> <td>ข้าวเปลือกปทุมธานี</td> <td>7,100</td> </tr> <tr> <td>ข้าวเปลือกหอมสุพรรณบุรี</td> <td>7,000</td> </tr> <tr> <td colspan="2"><b>3) ข้าวเปลือกเหนียว</b></td> </tr> <tr> <td>ข้าวเปลือกเหนียว 10% เมล็ดยาว</td> <td>7,700</td> </tr> <tr> <td>ข้าวเปลือกเหนียวคละ</td> <td>7,500</td> </tr> </tbody> </table>	ชนิดข้าว	บาท/ตัน	<b>1) ข้าวเปลือกหอมมะลิ</b>		ข้าวเปลือกหอมมะลิ ชนิดสีได้ตันข้าว 42 กรัม	10,000	ข้าวเปลือกหอมมะลิ ชนิดสีได้ตันข้าว 40 กรัม	9,900	ข้าวเปลือกหอมมะลิ ชนิดสีได้ตันข้าว 38 กรัม	9,800	ข้าวเปลือกหอมมะลิ ชนิดสีได้ตันข้าว 36 กรัม	9,700	<p>หมายเหตุ : โดยให้ปรับเพิ่ม – ลดตามจำนวนกรัม ในอัตรากรัมละ 50 บาท  สำหรับการรับจำนำข้าวเปลือกหอมมะลิที่ยังคงของเกษตรกรให้กำหนดราคาจำหน่าย  ตันละ 10,000 บาท ส่วนข้าวเปลือกหอมจังหวัดในภาคเหนือตอนล่างและภาคกลาง  ให้กำหนดราคาจำหน่ายตันละ 8,200 - 8,500 บาท ตามคุณภาพที่กำหนด โดยให้ปรับ  เพิ่ม – ลด ตามจำนวนกรัมในอัตรากรัมละ 40 บาท</p>		<b>2) ข้าวเปลือกเจ้านาปี</b>		ข้าวเปลือกเจ้านาปี 100% (ชนิดสีเป็นข้าวสาร 100%)	7,100	ข้าวเปลือกเจ้านาปี 5% (ชนิดสีเป็นข้าวสาร 5%)	7,000	ข้าวเปลือกเจ้านาปี 10% (ชนิดสีเป็นข้าวสาร 10%)	6,900	ข้าวเปลือกเจ้านาปี 15% (ชนิดสีเป็นข้าวสาร 15%)	6,800	ข้าวเปลือกเจ้านาปี 25% (ชนิดสีเป็นข้าวสาร 25%)	6,700	ข้าวเปลือกปทุมธานี	7,100	ข้าวเปลือกหอมสุพรรณบุรี	7,000	<b>3) ข้าวเปลือกเหนียว</b>		ข้าวเปลือกเหนียว 10% เมล็ดยาว	7,700	ข้าวเปลือกเหนียวคละ	7,500
ชนิดข้าว	บาท/ตัน																																					
<b>1) ข้าวเปลือกหอมมะลิ</b>																																						
ข้าวเปลือกหอมมะลิ ชนิดสีได้ตันข้าว 42 กรัม	10,000																																					
ข้าวเปลือกหอมมะลิ ชนิดสีได้ตันข้าว 40 กรัม	9,900																																					
ข้าวเปลือกหอมมะลิ ชนิดสีได้ตันข้าว 38 กรัม	9,800																																					
ข้าวเปลือกหอมมะลิ ชนิดสีได้ตันข้าว 36 กรัม	9,700																																					
<p>หมายเหตุ : โดยให้ปรับเพิ่ม – ลดตามจำนวนกรัม ในอัตรากรัมละ 50 บาท  สำหรับการรับจำนำข้าวเปลือกหอมมะลิที่ยังคงของเกษตรกรให้กำหนดราคาจำหน่าย  ตันละ 10,000 บาท ส่วนข้าวเปลือกหอมจังหวัดในภาคเหนือตอนล่างและภาคกลาง  ให้กำหนดราคาจำหน่ายตันละ 8,200 - 8,500 บาท ตามคุณภาพที่กำหนด โดยให้ปรับ  เพิ่ม – ลด ตามจำนวนกรัมในอัตรากรัมละ 40 บาท</p>																																						
<b>2) ข้าวเปลือกเจ้านาปี</b>																																						
ข้าวเปลือกเจ้านาปี 100% (ชนิดสีเป็นข้าวสาร 100%)	7,100																																					
ข้าวเปลือกเจ้านาปี 5% (ชนิดสีเป็นข้าวสาร 5%)	7,000																																					
ข้าวเปลือกเจ้านาปี 10% (ชนิดสีเป็นข้าวสาร 10%)	6,900																																					
ข้าวเปลือกเจ้านาปี 15% (ชนิดสีเป็นข้าวสาร 15%)	6,800																																					
ข้าวเปลือกเจ้านาปี 25% (ชนิดสีเป็นข้าวสาร 25%)	6,700																																					
ข้าวเปลือกปทุมธานี	7,100																																					
ข้าวเปลือกหอมสุพรรณบุรี	7,000																																					
<b>3) ข้าวเปลือกเหนียว</b>																																						
ข้าวเปลือกเหนียว 10% เมล็ดยาว	7,700																																					
ข้าวเปลือกเหนียวคละ	7,500																																					
	ข้าวนาปรัง	<p>กำหนดราคาจำหน่ายข้าวเปลือกนาปรัง ปี 2549 (ณ ความชื้นไม่เกิน 15%) ดังนี้</p> <table border="1"> <thead> <tr> <th>ชนิดข้าว</th> <th>บาท/ตัน</th> </tr> </thead> <tbody> <tr> <td>ข้าวเปลือกเจ้านาปรัง 100%</td> <td>7,100</td> </tr> <tr> <td>ข้าวเปลือกเจ้านาปรัง 5%</td> <td>7,000</td> </tr> <tr> <td>ข้าวเปลือกเจ้านาปรัง 10%</td> <td>6,900</td> </tr> <tr> <td>ข้าวเปลือกเจ้านาปรัง 15%</td> <td>6,800</td> </tr> <tr> <td>ข้าวเปลือกเจ้านาปรัง 25%</td> <td>6,700</td> </tr> <tr> <td>ข้าวเปลือกปทุมธานี</td> <td>7,100</td> </tr> <tr> <td>ข้าวเปลือกหอมสุพรรณบุรี</td> <td>7,000</td> </tr> </tbody> </table>	ชนิดข้าว	บาท/ตัน	ข้าวเปลือกเจ้านาปรัง 100%	7,100	ข้าวเปลือกเจ้านาปรัง 5%	7,000	ข้าวเปลือกเจ้านาปรัง 10%	6,900	ข้าวเปลือกเจ้านาปรัง 15%	6,800	ข้าวเปลือกเจ้านาปรัง 25%	6,700	ข้าวเปลือกปทุมธานี	7,100	ข้าวเปลือกหอมสุพรรณบุรี	7,000																				
ชนิดข้าว	บาท/ตัน																																					
ข้าวเปลือกเจ้านาปรัง 100%	7,100																																					
ข้าวเปลือกเจ้านาปรัง 5%	7,000																																					
ข้าวเปลือกเจ้านาปรัง 10%	6,900																																					
ข้าวเปลือกเจ้านาปรัง 15%	6,800																																					
ข้าวเปลือกเจ้านาปรัง 25%	6,700																																					
ข้าวเปลือกปทุมธานี	7,100																																					
ข้าวเปลือกหอมสุพรรณบุรี	7,000																																					

ลำดับที่	สินค้า	ราคารับจำหน่าย																					
2.	มันสำปะหลัง	กำหนดราคาจำหน่ายหัวมันสำปะหลังสดที่เชื้อแป้ง 25% ฤดูกาลผลิต ปี 2548/49 ณ จุดรับจำหน่าย ดังนี้  <table border="1"> <thead> <tr> <th>ระยะเวลา</th> <th>บาท/กก.</th> </tr> </thead> <tbody> <tr> <td>ธ.ค.48</td> <td>1.30</td> </tr> <tr> <td>ม.ค.- เม.ย. 49</td> <td>1.50</td> </tr> </tbody> </table> <p>ทั้งนี้ให้เพิ่ม/ลด ราคาจำหน่ายได้ตามเปอร์เซ็นต์เชื้อแป้งเปอร์เซ็นต์ละ 0.02 บาท</p>	ระยะเวลา	บาท/กก.	ธ.ค.48	1.30	ม.ค.- เม.ย. 49	1.50															
ระยะเวลา	บาท/กก.																						
ธ.ค.48	1.30																						
ม.ค.- เม.ย. 49	1.50																						
3.	ข้าวโพดเลี้ยงสัตว์	กำหนดราคาจำหน่ายข้าวโพดเลี้ยงสัตว์ ปี 2548/49 ณ จุดรับจำหน่ายของ อคส. ดังนี้  <table border="1"> <thead> <tr> <th>ระดับความชื้น</th> <th>ก.ย. - พ.ย.48</th> <th>ธ.ค.48-ม.ค.49</th> </tr> </thead> <tbody> <tr> <td>1) ความชื้น 30.0 - 25.1 %</td> <td>3.75</td> <td>3.96</td> </tr> <tr> <td>2) ความชื้น 25.0 - 22.1 %</td> <td>3.96</td> <td>4.18</td> </tr> <tr> <td>3) ความชื้น 22.0 - 19.6 %</td> <td>4.12</td> <td>4.35</td> </tr> <tr> <td>4) ความชื้น 19.5 - 17.1 %</td> <td>4.28</td> <td>4.52</td> </tr> <tr> <td>5) ความชื้น 17.0 - 14.6 %</td> <td>4.41</td> <td>4.66</td> </tr> <tr> <td>6) ความชื้น 14.5 %</td> <td>4.75</td> <td>5.00</td> </tr> </tbody> </table>	ระดับความชื้น	ก.ย. - พ.ย.48	ธ.ค.48-ม.ค.49	1) ความชื้น 30.0 - 25.1 %	3.75	3.96	2) ความชื้น 25.0 - 22.1 %	3.96	4.18	3) ความชื้น 22.0 - 19.6 %	4.12	4.35	4) ความชื้น 19.5 - 17.1 %	4.28	4.52	5) ความชื้น 17.0 - 14.6 %	4.41	4.66	6) ความชื้น 14.5 %	4.75	5.00
ระดับความชื้น	ก.ย. - พ.ย.48	ธ.ค.48-ม.ค.49																					
1) ความชื้น 30.0 - 25.1 %	3.75	3.96																					
2) ความชื้น 25.0 - 22.1 %	3.96	4.18																					
3) ความชื้น 22.0 - 19.6 %	4.12	4.35																					
4) ความชื้น 19.5 - 17.1 %	4.28	4.52																					
5) ความชื้น 17.0 - 14.6 %	4.41	4.66																					
6) ความชื้น 14.5 %	4.75	5.00																					
4.	กาแฟ	กำหนดราคาจำหน่ายเมล็ดกาแฟพันธุ์โรบัสต้า ฤดูกาลผลิต ปี 2548/49 ณ จุดรับจำหน่าย ณ แหล่งผลิต ดังนี้  <table border="1"> <thead> <tr> <th>เกรด</th> <th>ระดับความชื้น</th> <th>ข้อบกพร่อง</th> <th>บาท/กก.</th> </tr> </thead> <tbody> <tr> <td>1) เกรดดี</td> <td>ไม่เกินร้อยละ13</td> <td>ไม่เกินร้อยละ 5</td> <td>36</td> </tr> <tr> <td>2) เกรดหนึ่ง</td> <td>ไม่เกินร้อยละ13</td> <td>ไม่เกินร้อยละ 7</td> <td>33</td> </tr> <tr> <td>3) เกรดสอง</td> <td>ไม่เกินร้อยละ13</td> <td>ไม่เกินร้อยละ 15</td> <td>27</td> </tr> </tbody> </table>	เกรด	ระดับความชื้น	ข้อบกพร่อง	บาท/กก.	1) เกรดดี	ไม่เกินร้อยละ13	ไม่เกินร้อยละ 5	36	2) เกรดหนึ่ง	ไม่เกินร้อยละ13	ไม่เกินร้อยละ 7	33	3) เกรดสอง	ไม่เกินร้อยละ13	ไม่เกินร้อยละ 15	27					
เกรด	ระดับความชื้น	ข้อบกพร่อง	บาท/กก.																				
1) เกรดดี	ไม่เกินร้อยละ13	ไม่เกินร้อยละ 5	36																				
2) เกรดหนึ่ง	ไม่เกินร้อยละ13	ไม่เกินร้อยละ 7	33																				
3) เกรดสอง	ไม่เกินร้อยละ13	ไม่เกินร้อยละ 15	27																				
5.	กุ้ง	กำหนดราคาจำหน่ายกุ้งขาวแวนนาไมและกุ้งกุลาดำทั้งตัว ณ จุดรับฝาก (หน้าห้องเย็น) ดังนี้  <table border="1"> <thead> <tr> <th>ขนาดกุ้ง</th> <th>บาท/กก.</th> </tr> </thead> <tbody> <tr> <td colspan="2"><b>กุ้งขาวแวนนาไม</b></td> </tr> <tr> <td>1) ขนาด 40 ตัวต่อกิโลกรัม</td> <td>155</td> </tr> <tr> <td>2) ขนาด 50 ตัวต่อกิโลกรัม</td> <td>135</td> </tr> <tr> <td>3) ขนาด 60 ตัวต่อกิโลกรัม</td> <td>120</td> </tr> </tbody> </table>	ขนาดกุ้ง	บาท/กก.	<b>กุ้งขาวแวนนาไม</b>		1) ขนาด 40 ตัวต่อกิโลกรัม	155	2) ขนาด 50 ตัวต่อกิโลกรัม	135	3) ขนาด 60 ตัวต่อกิโลกรัม	120											
ขนาดกุ้ง	บาท/กก.																						
<b>กุ้งขาวแวนนาไม</b>																							
1) ขนาด 40 ตัวต่อกิโลกรัม	155																						
2) ขนาด 50 ตัวต่อกิโลกรัม	135																						
3) ขนาด 60 ตัวต่อกิโลกรัม	120																						



ลำดับที่	สินค้า	ราคาจำหน่าย
		<p><b>กึ่งกุลาดำ</b></p> <p>1) ขนาด 30 ตัวต่อกิโลกรัม 250</p> <p>2) ขนาด 40 ตัวต่อกิโลกรัม 220</p> <p>3) ขนาด 50 ตัวต่อกิโลกรัม 190</p> <p>4) ขนาด 60 ตัวต่อกิโลกรัม 160</p> <p>5) ขนาด 70 ตัวต่อกิโลกรัม 140</p> <p>6) ขนาด 80 ตัวต่อกิโลกรัม 120</p> <p>7) ขนาด 90 ตัวต่อกิโลกรัม 100</p> <p>8) ขนาด 100 ตัวต่อกิโลกรัม 80</p> <p>ราคาจำหน่ายให้ปรับเพิ่ม - ลดตามสัดส่วนของกุ้งในแต่ละช่วงขนาด</p>

## 1. การผลิตและความต้องการใช้

	2545/46	2546/47	2547/48	2548/49* (คาดการณ์)	2549/50* (พยากรณ์)
<b>ผลผลิตข้าว (ล้านตันข้าวเปลือก)</b>					
โลก	571.968	593.226	610.130	623.509	631.836
ไทย					
- นาปี	19.631	23.142	22.670	23.394	23.559
- นาปรัง	6.426	6.332	5.888	6.520	NA
รวม	26.057	29.474	28.559	29.914	NA
ความต้องการ	15.049	15.338	15.545	15.509	-
ส่งออก (มค. - ธค.) (ข้าวสาร)	7.597	10.140	7.304	7.500* (เป้าหมาย)	8,250*
ปริมาณคงเหลือ	6.009	4.781	6.729	-	-
* ข้อมูลพยากรณ์ของกระทรวงเกษตรสหรัฐฯ (USDA)					
<b>ราคา (บาท/ตัน) (พย.- ตค.)</b>				(พย.48- พค.49)	
- ข้าวเปลือกเจ้าหอมมะลิ	7,767	8,524	7,871	7,890	-
- ข้าวเปลือกเจ้านาปี 5%	4,667	4,535	6,119	6,790	-
- ข้าวเปลือกเจ้าเหนียว	6,090	6,470	6,254	6,788	-
- ข้าวเปลือกเจ้านาปรัง (มค.-ธค.)	4,631	5,408	6,653	6,694	-
<b>ต้นทุนการผลิต (บาท/ตัน)</b>					
ข้าวเปลือกหอมมะลิ	6,200.77	6,429.00	7,361.00	6,271.00	6,613.00
ข้าวเปลือกเจ้านาปี	4,451.55	4,037.00	4,618.00	4,883.00	5,162.00
ข้าวเปลือกเหนียว	5,064.19	5,383.00	5,177.00	5,920.00	6,059.00
ข้าวเปลือกนาปรัง	3,581.00	3,633.00	4,421.00	4,622.00	-

2. สถานการณ์การผลิต กระทรวงเกษตรและสหกรณ์พยากรณ์การผลิตข้าวนาปรัง ปี 2549 ดังนี้  
พื้นที่เพาะปลูก ผลผลิตข้าวนาปรัง ปี 2549

ภาค	พื้นที่เพาะปลูก (ล้านไร่)			ผลผลิต (ล้านตัน)		
	2548	2549	Δ%	2548	2549	Δ%
รวม	8.914	9.468	6.22	5.888	6.520	10.72
เหนือ	2.968	3.072	3.51	1.957	2.108	7.71
ตะวันออก/เหนือ	0.721	0.646	-10.42	0.359	0.318	-11.39
กลาง	5.033	5.517	9.63	3.490	3.992	14.37
ใต้	0.192	0.233	21.44	0.082	0.102	23.63

ที่มา : สำนักงานเศรษฐกิจการเกษตร

กระทรวงเกษตรและสหกรณ์คาดว่า พื้นที่ปลูกข้าวนาปรัง ปีการเพาะปลูก 2549 มีพื้นที่ 9.468 ล้านไร่ เพิ่มขึ้นจากปี 2548 ประมาณ 0.554 ล้านไร่ หรือคิดเป็นร้อยละ 6.22 และผลผลิตประมาณ 6.520 ล้านตันข้าวเปลือก เพิ่มขึ้นจากปีที่แล้วประมาณ 0.632 ล้านตันข้าวเปลือก คิดเป็นร้อยละ 10.72 ผลผลิตข้าวนาปรังจะเริ่มออกสู่ตลาดได้มากสุดในช่วงเดือนมีนาคมถึงกรกฎาคม 2549 คิดเป็นร้อยละ 22.56 , 23.91 , 13.13 , 12.88 และ 13.37 ตามลำดับ

### 3. ภาวะและราคาข้าว

ในช่วงเดือนพฤษภาคม 2549 ราคาข้าวเปลือกหอมมะลิ (ชนิดสีได้ต้นข้าว 36 กรัม) ราคาเฉลี่ยตันละ 8,305 บาท สูงขึ้นจากเดือนเมษายน 2549 ที่มีราคาตันละ 8,157 บาท ข้าวเปลือกเหนียว 10% เมล็ดยาว ราคาตันละ 7,500 บาท เพิ่มขึ้นจากเดือนเมษายน 2549 ที่มีราคาตันละ 7,331 บาท ส่วนข้าวเปลือกเจ้านาปรัง 5% ราคาเฉลี่ยตันละ 6,663 บาท ขณะนี้ข้าวเปลือกนาปรังมีผลผลิตออกสู่ตลาดได้อย่างต่อเนื่อง ซึ่งในปีนี้มีผลผลิตมากกว่าปีที่ผ่านมา อาจส่งผลให้ราคาข้าวเปลือกนาปรังลดลง ซึ่งภาครัฐได้ดำเนินมาตรการรับจำนำข้าวเปลือกนาปรัง ปี 2549 เพื่อเพิ่มช่องทางการจำหน่ายผลผลิตให้แก่เกษตรกร มีผลให้ราคาซื้อขายข้าวเปลือกในตลาดทั่วไปยังอยู่ในเกณฑ์ดี

### 4. การส่งออก

ปี 2549 กระทรวงพาณิชย์ตั้งเป้าหมายการส่งออกข้าว 7.50 ล้านตัน แต่กระทรวงเกษตรสหราชอาณาจักรคาดว่าประเทศไทยจะส่งข้าวสารได้ 7.3 ล้านตัน จากตัวเลขการส่งออกของกรมการค้าต่างประเทศ ตั้งแต่ 1 มค. - 31 พค. 49 ไทยส่งข้าวออกไปต่างประเทศ จำนวน 3,019,473 ตัน น้อยกว่าปีที่ผ่านมาซึ่งส่งออกได้จำนวน 3,084,554 ตัน อยู่ 65,081 ตัน หรือลดลงร้อยละ 2.11

### 5. สภาพปัญหาและสาเหตุ

5.1 ผลผลิตส่วนใหญ่ออกสู่ตลาดพร้อมกันมากและกระจุกตัวในช่วงต้นฤดู และคุณภาพข้าวที่ได้รับผลกระทบภัยแล้ง จะส่งผลให้ราคาปรับตัวลดลง

5.2 การค้าข้าวในตลาดโลกมีการแข่งขันกันสูง ตลาดข้าวจึงเป็นของผู้ซื้อ โดยเฉพาะตลาดข้าวคุณภาพปานกลางและคุณภาพต่ำ

5.3 ราคาข้าวส่งออกมีผลต่อราคาภายในประเทศ หากราคาส่งออกสูงขึ้นทำให้ราคาภายในประเทศสูงขึ้นตามไปด้วย

### 6. มาตรการรับจำนำข้าวเปลือกนาปรัง ปี 2549

6.1 เพิ่มเป้าหมายปริมาณรับจำนำจาก 2.0 ล้านตันข้าวเปลือก เป็น 2.5 ล้านตันข้าวเปลือก โดยให้ อคส. รับฝากและออกใบประทวน และ ธ.ก.ส. รับจำนำใบประทวนที่ อคส. ออกให้แก่เกษตรกรและสถาบันเกษตรกร ระยะเวลารับจำนำวันที่ 16 มีค. - 31 กค. 49 ยกเว้นภาคใต้รับจำนำ กค. - กย. 49 ระยะเวลาไถ่ถอน 3 เดือนนับถัดจากเดือนที่รับจำนำ ระยะเวลาโครงการวันที่ 16 มีค. - ธค. 49

6.2 ราคารับจำหน่ายข้าวเปลือกนาปรัง ปี 2549 (ความชื้นไม่เกิน 15%) เท่ากับราคาจำหน่ายข้าวเปลือกนาปี ปีการผลิต 2548/49 ดังนี้ (1) ข้าวเปลือกเจ้านาปรัง 100% ราคาตันละ 7,100 บาท (2) ข้าวเปลือกเจ้านาปรัง 5% ราคาตันละ 7,000 บาท (3) ข้าวเปลือกเจ้านาปรัง 10% ราคาตันละ 6,900 บาท (4) ข้าวเปลือกเจ้านาปรัง 15% ราคาตันละ 6,800 บาท (5) ข้าวเปลือกเจ้านาปรัง 25% ราคาตันละ 6,700 บาท (6) ข้าวเปลือกปทุมธานี ราคาตันละ 7,100 บาท และ (7) ข้าวเปลือกหอมสุพรรณบุรี ราคาตันละ 7,000 บาท

#### 7. ผลการดำเนินการ

สำหรับผลการรับจำหน่ายข้าวเปลือกนาปรัง ปี 2549 ตั้งแต่วันที่ 16 มีค. - 13 มิย. 49 มีปริมาณข้าวเปลือกเจ้านาปรังรับจำหน่ายรวม 1,374,417 ตัน มีโรงสีสมัครเข้าร่วมโครงการฯ จำนวน 392 โรง ใน 25 จังหวัด และเปิดจุดรับจำหน่ายแล้ว จำนวน 302 โรง ใน 23 จังหวัด ภาคเหนือและภาคกลาง

\*\*\*\*\*

สำนักส่งเสริมการค้าสินค้าเกษตร  
กรมการค้าภายใน  
มิถุนายน 2549

## ราคาข้าวเปลือกหอมมะลิ ที่โรงสีรับซื้อในส่วนภูมิภาค

LE : PX004

หน่วย : บาท/ตัน

ปี	มค.	กพ.	มีค.	เมย.	พค.	มิย.	กค.	สค.	กย.	ตค.	พย.	ธค.	เฉลี่ย
2538	4,062	4,137	4,115	4,117	4,200	4,355	4,806	4,951	4,957	5,184	4,642	4,658	4,515
2539	4,810	4,850	4,850	5,105	5,326	5,697	5,786	6,119	6,969	6,992	6,900	6,172	5,798
2540	6,825	7,214	7,819	7,950	7,990	8,340	9,174	9,651	9,215	8,785	6,835	7,140	8,078
2541	9,352	9,508	8,909	8,738	8,709	8,664	8,501	8,388	8,041	7,258	6,332	6,298	8,225
2542	6,855	6,685	6,603	6,462	6,614	6,638	6,958	7,436	8,455	8,354	7,850	6,676	7,132
2543	6,743	6,781	6,885	6,977	7,311	7,477	8,005	8,135	8,177	8,146	7,289	6,413	7,362
2544	6,583	6,389	6,085	6,140	5,933	5,750	5,711	5,170	4,929	5,151	4,867	4,822	5,628
2545	5,216	5,410	5,472	5,550	5,625	6,248	6,735	6,785	6,874	6,758	6,340	6,375	6,116
2546	6,425	6,778	7,560	7,850	7,990	8,340	8,465	8,818	9,315	8,950	7,980	8,665	8,095
2547	9,376	9,175	9,270	9,567	9,249	8,743	7,957	7,718	7,407	7,178	7,738	7,695	8,423
2548	7,885	7,959	8,001	7,999	7,909	7,689	7,696	8,000	8,014	7,863	7,683	7,600	7,858
2549	7,500	7,833	8,151	8,156	8,300								7,988

หมายเหตุ : เป็นราคารับซื้อเฉลี่ยหน้าโรงสีจังหวัดสุรินทร์ สุพรรณบุรี อุบลราชธานี และนครราชสีมา (ชนิดสีได้ตันข้าว 36 กรัม)

ราคาเดือนพฤษภาคมเป็นของ ณ วันที่ 23 พฤษภาคม 2548

## ราคาข้าวเปลือกเหนียว (เมล็ดยาว) ที่โรงสีรับซื้อในส่วนภูมิภาค

หน่วย : บาท/ตัน

ปี	มค.	กพ.	มีค.	เมย.	พค.	มิย.	กค.	สค.	กย.	ตค.	พย.	ธค.	เฉลี่ย
2538	3,578	3,683	3,684	3,943	4,186	4,394	4,807	5,013	4,805	4,838	4,254	4,495	4,307
2539	4,800	4,771	4,770	4,820	4,874	5,037	4,964	5,280	5,828	5,108	5,008	5,180	5,037
2540	5,796	6,169	6,338	6,338	6,513	6,863	7,638	8,206	8,321	8,589	7,993	7,234	7,167
2541	8,491	8,521	7,880	7,970	8,099	8,033	7,971	7,880	7,730	7,155	6,263	6,000	7,666
2542	5,831	5,536	5,241	5,033	5,174	4,877	4,783	4,997	5,304	4,876	4,562	4,790	5,084
2543	4,667	4,549	4,528	4,706	4,831	4,828	5,068	5,203	5,208	5,295	5,111	4,997	4,916
2544	5,467	5,612	5,550	5,651	5,795	5,948	6,018	5,830	5,750	5,509	4,739	5,006	5,573
2545	5,063	5,124	5,112	5,374	5,657	5,781	5,913	6,155	6,293	6,073	5,568	5,236	5,612
2546	5,397	5,774	5,950	6,000	6,058	6,229	6,576	6,923	7,125	6,248	6,220	6,367	6,239
2547	6,730	6,510	6,514	6,669	6,742	6,600	6,600	6,540	6,209	5,940	6,100	5,945	6,425
2548	6,235	6,300	6,300	6,300	6,300	6,300	6,300	6,500	6,452	6,015	5,700	6,030	6,228
2549	6,774	6,979	7,200	7,331	7,500								7,157

สำนักส่งเสริมการค้าสินค้าเกษตร

พฤษภาคม 2549

px(รวม)/Tophit/vv/d07



## ราคาข้าวเปลือกเจ้านาปรัง ความชื้น 15% ตลาดก้านันทรัง / ทำข้าวลาตยาว

FILE : PX 008

หน่วย : บาท/ตัน

ปี	มค.	กพ.	มีค.	เมษ.	พค.	มิย.	กค.	สค.	กย.	ตค.	พย.	ธค.	เฉลี่ย
2538				3,707	3,913	4,542	4,961	4,879	4,950	5,237	4,705		4,612
2539			4,950	4,338	4,475	4,800	4,781	4,493	4,692	4,336	4,296	4,356	4,552
2540			4,494	4,269	4,389	4,375	4,794	5,125	5,228	5,563	5,500	5,956	4,969
2541	6,575	6,770	6,599	6,681	6,568	7,211	7,281	7,400	7,296	6,495	5,544	5,679	6,675
2542	6,213	5,611	5,368	4,859	4,840	5,200	5,303	5,248	4,997	4,671	4,655	4,797	5,147
2543	4,825		4,659	4,419	4,561	4,674	4,380	4,450	4,025	4,245	4,322	4,385	4,450
2544	4,498	4,492	4,273	4,185	4,250	4,385	4,450	4,160	4,330	4,345	4,344		4,337
2545			4,576	4,606	4,845	4,956	4,750	4,640	4,650	4,681			4,713
2546			4,580	4,550	4,550	4,731	4,902	4,713	4,707	4,603			4,667
2547		4,850	5,065	5,254	5,250	5,250	5,446	5,998	5,906	6,050			5,452
2548			6,365	6,888	6,900	6,882	6,750	6,688	6,983	6,950			6,801
2549			6,850	6,850	6,850								6,850

หมายเหตุ : ตั้งแต่เดือนกุมภาพันธ์ 47 เป็นต้นไป เป็นราคาที่ตลาดกลางทำข้าวลาตยาว

## ราคาข้าวเปลือกเจ้านาปรัง ความชื้น 15% ตลาดกลางจังหวัดพิษณุโลก

หน่วย : บาท/ตัน

ปี	มค.	กพ.	มีค.	เมษ.	พค.	มิย.	กค.	สค.	กย.	ตค.	พย.	ธค.	เฉลี่ย
2538			3,752	4,648	3,790	4,336	4,786	4,780	4,687	5,037	4,413		4,470
2539			4,655	4,035	4,032	4,449	4,644	4,444	4,530	4,518	4,308	4,294	4,391
2540			4,670	4,100	4,578	4,625	5,060	5,072	5,157	5,570	5,075	5,850	4,976
2541	7,437	7,126	6,231	6,695	6,599	7,267	7,186	7,286	7,148	6,164	5,192	5,488	6,652
2542	6,020	5,560	5,131	4,532	4,714	5,141	5,098	5,070	4,780	4,348	4,552	4,585	4,961
2543	4,740	4,889	4,677	4,316	4,173	4,123	4,080	4,221	3,775	4,192	4,177	4,156	4,293
2544	4,198	4,212	4,050	3,916	4,030	4,225	4,310	4,198	4,298	4,250	4,225	4,303	4,185
2545	4,439	4,617	4,571	4,589	4,610	4,635	4,492	4,410	4,425	4,492			4,528
2546			4,490	4,475	4,586	4,689	4,687	4,578	4,648				4,593
2547		4,740	5,048	5,131	5,317	5,373	5,448	5,670	5,775	5,775			5,364
2548			6,346	6,475	6,475	6,475	6,475	6,475	6,543	6,775			6,505
2549			6,663	6,475	6,475								6,538

## ราคาข้าวเปลือกนาปรัง ความชื้น 15 %เฉลี่ย ทำข้าวลาตยาวและจังหวัดพิษณุโลก

หน่วย : บาท/ตัน

ปี	มค.	กพ.	มีค.	เมษ.	พค.	มิย.	กค.	สค.	กย.	ตค.	พย.	ธค.	เฉลี่ย
2538			3,752	3,678	3,852	4,439	4,874	4,830	4,819	5,137	4,559		4,438
2539			4,803	4,187	4,254	4,625	4,713	4,469	4,611	4,427	4,302	3,838	4,423
2540			4,582	4,185	4,484	4,500	4,927	5,098	5,193	5,567	5,603	5,903	5,004
2541	7,006	6,948	6,415	6,688	6,584	7,239	7,234	7,343	7,208	6,301	5,368	5,583	6,660
2542	6,117	5,586	5,250	4,696	4,777	5,170	5,201	5,159	4,888	4,510	4,604	4,691	5,054
2543	4,787	4,889	4,668	4,368	4,367	4,398	4,230	4,336	3,900	4,218	4,250	4,271	4,390
2544	4,348	4,352	4,162	4,050	4,140	4,305	4,380	4,179	4,314	4,298	4,284	4,303	4,260
2545	4,439	4,617	4,574	4,598	4,728	4,793	4,621	4,525	4,538	4,587			4,602
2546			4,535	4,513	4,568	4,710	4,795	4,646	4,678	4,603			4,631
2547		4,795	5,057	5,193	5,284	5,312	5,447	5,834	5,841	5,913			5,408
2548			6,355	6,682	6,688	6,679	6,613	6,582	6,764	6,863			6,653
2549			6,757	6,663	6,663								6,694

สำนักส่งเสริมการค้าสินค้าเกษตร

## ราคาขายส่งข้าวสารเจ้า 100 % ชั้น 2 ตลาดกรุงเทพมหานคร

File : PX006

หน่วย : บาท/100 กก.

ปี	มค.	กพ.	มีค.	เมย.	พค.	มิย.	กค.	สค.	กย.	ตค.	พย.	ธค.	เฉลี่ย
2538	656	665	676	661	682	760	818	796	863	924	803	813	760
2539	880	888	886	814	819	848	875	804	790	757	768	797	827
2540	880	863	807	753	795	792	905	864	926	956	933	1,122	883
2541	1,450	1,287	1,156	1,178	1,213	1,324	1,319	1,304	1,270	1,078	941	970	1,208
2542	1,058	987	902	828	854	898	900	886	876	819	851	846	892
2543	858	892	821	770	751	742	716	718	709	766	769	758	773
2544	755	748	729	716	720	740	743	724	729	719	741	752	735
2545	807	825	786	797	833	828	782	767	763	782	776	777	794
2546	824	832	806	807	814	826	806	779	766	741	734	759	791
2547	810	815	904	906	896	896	910	950	930	968	1,005	1,046	920
2548	1,069	1,075	1,087	1,135	1,126	1,123	1,108	1,125	1,131	1,134	1,104	1,112	1,111
2549	1,121	1,143	1,142	1,123	1,130								1,132

## ราคาขายส่งข้าวสารเจ้า 5% ตลาดกรุงเทพมหานคร

หน่วย : บาท/100 กก.

ปี	มค.	กพ.	มีค.	เมย.	พค.	มิย.	กค.	สค.	กย.	ตค.	พย.	ธค.	เฉลี่ย
2538	635	642	653	630	658	738	789	764	838	898	776	790	734
2539	860	855	820	740	753	776	842	770	759	722	730	758	782
2540	838	822	769	710	735	748	852	828	883	923	907	1,090	842
2541	1,401	1,233	1,119	1,140	1,162	1,288	1,254	1,238	1,230	1,043	910	927	1,162
2542	1,022	949	868	799	822	866	873	859	831	780	816	819	859
2543	824	833	767	724	687	689	684	694	679	745	742	731	733
2544	730	724	700	671	675	694	707	696	710	702	714	726	704
2545	785	800	764	773	803	799	758	745	740	751	751	750	768
2546	794	797	782	783	785	795	774	747	739	721	714	732	764
2547	777	778	873	881	871	876	889	925	906	937	979	1,026	893
2548	1,049	1,055	1,066	1,115	1,106	1,103	1,088	1,105	1,107	1,108	1,079	1,088	1,089
2549	1,095	1,119	1,117	1,090	1,099								1,104

## ราคาขายส่งปลายข้าวขาว A-1 เลิศ (ใหม่) ตลาดกรุงเทพมหานคร

หน่วย : บาท/100 กก.

ปี	มค.	กพ.	มีค.	เมย.	พค.	มิย.	กค.	สค.	กย.	ตค.	พย.	ธค.	เฉลี่ย
2538	532	494	507	511	542	640	685	657	657	686	681	628	602
2539	608	581	598	555	564	541	524	477	494	478	474	477	531
2540	502	536	552	511	507	514	575	620	669	663	650	798	591
2541	873	798	717	699	698	770	818	888	934	906	782	792	806
2542	794	718	677	618	625	690	724	728	683	604	597	522	665
2543	531	531	520	504	495	486	519	533	540	533	510	515	518
2544	534	524	497	501	522	545	585	589	612	602	541	541	549
2545	581	588	596	595	591	586	580	579	595	642	631	609	598
2546	595	591	570	560	556	584	578	583	584	581	583	600	580
2547	630	665	767	788	807	817	802	821	787	765	805	810	772
2548	829	841	836	838	830	818	813	825	836	846	812	800	827
2549	780	787	783	791	771								782



## ราคาขายส่งข้าวสารเจ้า 25% เลิศ ในตลาดกรุงเทพมหานคร

px006-2

หน่วย : บาท/100 กก.

ปี	มค.	กพ.	มีค.	เมย.	พค.	มิย.	กค.	สค.	กย.	ตค.	พย.	ธค.	เฉลี่ย
2538	605	602	619	602	632	710	754	722	783	828	743	752	696
2539	797	795	771	689	688	707	743	695	694	650	656	670	713
2540	746	731	698	581	683	684	775	760	815	837	827	1,008	762
2541	1,265	1,112	1,003	1,006	1,037	1,158	1,162	1,160	1,144	1,003	870	883	1,067
2542	941	868	814	748	758	816	825	820	789	741	767	753	803
2543	759	765	714	675	645	643	640	651	647	700	691	681	684
2544	683	675	648	626	634	655	675	670	684	676	670	680	665
2545	733	748	721	728	749	746	713	704	702	725	723	717	726
2546	746	762	730	729	732	743	735	707	705	689	681	694	721
2547	734	746	844	853	849	854	866	900	875	874	904	965	855
2548	984	994	1,000	1,030	1,021	1,018	1,004	1,020	1,022	1,024	994	1,003	1,009
2549	1,016	1,034	1,032	1,006	993								1,016

## ราคาขายส่งข้าวหนึ่ง 100 % ตลาดกรุงเทพมหานคร

หน่วย : บาท/100 กก.

ปี	มค.	กพ.	มีค.	เมย.	พค.	มิย.	กค.	สค.	กย.	ตค.	พย.	ธค.	เฉลี่ย
2538	622	615	626	612	633	713	808	811	849	875	797	801	730
2539	854	844	812	732	773	830	848	783	792	798	801	796	805
2540	809	787	778	740	797	795	921	978	1,055	1,014	985	1,149	901
2541	1,420	1,305	1,103	1,096	1,124	1,268	1,273	1,284	1,265	1,092	764	997	1,166
2542	1,075	976	909	858	882	892	883	915	988	983	1,002	914	940
2543	886	907	863	830	810	811	814	799	752	812	762	763	817
2544	777	730	702	712	735	782	872	857	906	886	803	755	793
2545	793	799	769	761	771	766	751	760	766	790	797	757	773
2546	777	780	762	766	762	784	786	766	760	750	734	726	763
2547	753	787	882	916	933	926	924	995	975	985	1,001	1,037	926
2548	1,057	1,065	1,061	1,132	1,114	1,110	1,090	1,111	1,133	1,133	1,089	1,078	1,098
2549	1,081	1,108	1,108	1,095	1,087								1,096

สำนักส่งเสริมการค้าสินค้าเกษตร

## ราคาขายส่งข้าวเหนียว 10% เมล็ดยาว ตลาดกรุงเทพมหานคร

PX007-2

หน่วย : บาท/100 กก.

ปี	มค.	กพ.	มีค.	เมษ.	พค.	มิย.	กค.	สค.	กย.	ตค.	พย.	ธค.	เฉลี่ย
2538	744	740	735	764	792	829	929	900	934	869	709	745	808
2539	788	820	823	858	877.	854	858	859	900	958	956	1,045	883
2540	1,098	1,103	1,124	1,117	1,169	1,201	1,394	1,450	1,546	1,531	1,425	1,510	1,306
2541	1,839	1,784	1,666	1,682	1,653	1,605	1,582	1,545	1,526	1,440	1,274	1,225	1,568
2542	1,231	1,108	974	888	901	839	823	881	966	845	894	935	940
2543	930	867	848	919	966	968	1,026	1,020	1,022	1,025	1,025	1,035	971
2544	1,071	1,030	996	986	985	1,020	1,024	996	985	868	895	891	979
2545	946	929	945	968	1,040	1,047	1,079	1,095	1,138	1,141	1,156	1,145	1,052
2546	1,141	1,163	1,165	1,165	1,165	1,166	1,156	1,371	1,391	1,405	1,239	1,260	1,232
2547	1,305	1,279	1,265	1,265	1,244	1,235	1,235	1,224	1,127	1,098	1,135	1,120	1,211
2548	1,147	1,150	1,150	1,150	1,150	1,150	1,150	1,150	1,150	1,150	1,095	1,090	1,140
2549	1,247	1,264	1,270	1,286	1,340								1,281

## ราคาขายส่งปลายข้าวเหนียว A-1 ตลาดกรุงเทพมหานคร

หน่วย : บาท/100 กก.

ปี	มค.	กพ.	มีค.	เมษ.	พค.	มิย.	กค.	สค.	กย.	ตค.	พย.	ธค.	เฉลี่ย
2538	526	526	505	511	540	612	671	658	706	708	620	641	602
2539	739	718	707	725	728	704	709	746	785	706	712	763	729
2540	842	846	858	852	855	859	924	958	1,018	1,018	1,052	1,007	924
2541	1,148	987	882	912	909	895	873	875	881	868	793	777	900
2542	800	771	746	754	759	754	745	758	824	674	634	595	735
2543	567	563	520	530	549	556	565	558	547	556	564	609	557
2544	731	870	869	891	926	966	952	843	817	790	680	709	837
2545	756	774	810	807	814	795	812	822	831	844	808	853	811
2546	857	858	845	845	845	817	821	863	904	846	848	865	851
2547	882	867	865	885	885	885	885	886	905	858	833	835	873
2548	844	845	865	915	868	865	865	875	875	875	875	905	873
2549	912	983	1,072	1,143	1,145								1,051

สำนักส่งเสริมการค้าสินค้าเกษตร

ราคาขายส่งข้าวสารหอมมะลิ 100% ชั้น 2 ในตลาดกรุงเทพมหานคร

PX007-3

หน่วย : บาท/100 กก.

ปี	มค.	กพ.	มีค.	เมษ.	พค.	มิย.	กค.	สค.	กย.	ตค.	พย.	ธค.	เฉลี่ย
2538	1,015	1,075	1,075	957	815	880	941	921	935	1,043	1,019	1,021	975
2539	1,038	1,079	1,086	1,074	1,056	1,085	1,108	1,197	1,410	1,042	1,405	1,420	1,167
2540	1,484	1,580	1,754	1,720	1,788	1,891	2,101	2,156	2,080	1,910	1,758	1,936	1,847
2541	2,564	2,386	2,156	2,068	2,088	2,033	1,896	1,810	1,698	1,518	1,422	1,430	1,922
2542	1,454	1,423	1,378	1,348	1,378	1,370	1,476	1,563	1,908	1,850	1,721	1,530	1,533
2543	1,520	1,531	1,543	1,563	1,727	1,840	2,028	2,015	1,983	1,970	1,910	1,887	1,793
2544	1,443	1,345	1,306	1,297	1,227	1,145	1,117	996	952	1,032	1,088	1,031	1,165
2545	1,021	1,053	1,044	1,050	1,105	1,219	1,309	1,311	1,345	1,275	1,278	1,252	1,189
2546	1,359	1,440	1,686	1,811	1,837	1,862	1,855	1,972	2,074	1,888	1,865	1,675	1,777
2547	1,856	1,766	1,760	1,743	1,681	1,606	1,477	1,454	1,379	1,427	1,510	1,510	1,597
2548	1,512	1,540	1,540	1,540	1,523	1,471	1,460	1,502	1,501	1,500	1,468	1,465	1,502
2549	1,465	1,538	1,590	1,590	1,618								1,560

ราคาขายส่งปลายข้าวสารหอมมะลิในตลาดกรุงเทพมหานคร

หน่วย : บาท/100 กก.

ปี	มค.	กพ.	มีค.	เมษ.	พค.	มิย.	กค.	สค.	กย.	ตค.	พย.	ธค.	เฉลี่ย
2538	535	497	511	515	545	643	686	659	661	689	685	631	605
2539	613	586	602	570	589	583	552	506	547	513	502	480	554
2540	518	564	591	591	608	610	645	661	694	677	668	809	636
2541	886	821	768	782	802	823	832	892	945	914	788	800	838
2542	826	822	825	824	827	824	839	812	825	812	712	616	797
2543	601	603	605	611	585	569	591	610	598	622	579	569	595
2544	572	582	624	651	692	757	781	810	802	805	712	685	706
2545	722	704	682	680	671	672	680	697	713	712	697	670	692
2546	636	650	628	605	614	639	642	673	705	704	678	728	659
2547	828	953	1,001	1,037	1,067	995	950	963	850	833	894	887	938
2548	913	909	881	875	868	846	850	907	899	898	869	823	878
2549	800	833	839	828	810								822

สำนักส่งเสริมการค้าสินค้าเกษตร

## ราคาขายส่งข้าวหอมปทุมธานี ตลาดกรุงเทพมหานคร

PX009

หน่วย : บาท/100 กก.

ปี	มค.	กพ.	มีค.	เมษ.	พค.	มิย.	กค.	สค.	กย.	ตค.	พย.	ธค.	เฉลี่ย
2547	-	-	-	-	1,111	990	971	1,000	1,162	1,117	1,150	1,150	1,081
2548	1,150	1,150	1,150	1,150	1,150	1,150	1,150	1,180	1,190	1,190	1,190	1,190	1,166
2549	1,209	1,234	1,290	1,290	1,290								1,263

## ราคาขายส่งปลายข้าวหอมปทุมธานี ตลาดกรุงเทพมหานคร

หน่วย : บาท/100 กก.

ปี	มค.	กพ.	มีค.	เมษ.	พค.	มิย.	กค.	สค.	กย.	ตค.	พย.	ธค.	เฉลี่ย
2547	-	-	-	-	901	880	821	840	806	798	844	862	844
2548	882	893	851	845	843	823	820	847	848	848	836	815	846
2549	789	800	817	811	792								802

## ราคาข้าวเปลือกหอมปทุมธานี ที่โรงสีรับซื้อในส่วนภูมิภาค

หน่วย : บาท/ตัน

ปี	มค.	กพ.	มีค.	เมษ.	พค.	มิย.	กค.	สค.	กย.	ตค.	พย.	ธค.	เฉลี่ย
2547	-	-	-	-	-	-	-	-	5,810	5,968	6,220	6,221	6,055
2548	6,417	6,541	6,485	6,500	6,500	6,547	6,550	6,600	6,600	6,626	6,700	6,700	6,564
2549	6,700	6,880	6,800	6,750	6,750								6,776

สำนักส่งเสริมการค้าสินค้าเกษตร

## สรุปปริมาณการส่งข้าวออกไปต่างประเทศรายเดือน

หน่วย : ปริมาณ/เมตริกตัน  
มูลค่า/ล้านบาท

เดือน	2534	2535	2536	2537	2538	2539	2540	2541	2542	2543	2544	2545	2546	2547	2548	2549
มค.	368,433	493,725	355,158	477,430	683,322	562,889	377,949	684,258	561,509	453,860	542,617	683,545	580,091	550,232	764,497	579,501
กพ.	302,089	361,739	247,666	416,838	638,035	430,992	287,899	564,678	435,160	531,032	468,532	531,389	544,549	704,296	588,663	585,601
มีค.	346,492	473,847	364,318	393,646	580,866	492,731	374,825	591,276	466,123	495,392	376,301	571,122	482,455	821,005	591,762	629,179
<b>ไตรมาสแรก</b>	<b>1,017,014</b>	<b>1,329,311</b>	<b>967,142</b>	<b>1,287,914</b>	<b>1,902,223</b>	<b>1,486,612</b>	<b>1,040,673</b>	<b>1,840,212</b>	<b>1,462,792</b>	<b>1,480,284</b>	<b>1,387,450</b>	<b>1,786,056</b>	<b>1,607,095</b>	<b>2,075,533</b>	<b>1,944,922</b>	<b>1,794,281</b>
เมย.	291,879	501,622	349,076	309,502	374,147	417,077	418,520	547,554	379,246	403,915	547,252	483,273	556,881	800,361	588,838	585,301
พค.	404,550	372,490	426,268	286,035	526,393	518,318	396,191	427,058	473,077	557,074	634,543	646,631	586,875	831,376	597,570	639,891
มิย.	363,179	505,072	409,752	270,873	533,577	425,083	473,177	495,114	537,306	396,904	611,925	498,500	532,499	946,430	588,818	
<b>ไตรมาสที่ 2</b>	<b>1,059,608</b>	<b>1,379,184</b>	<b>1,185,096</b>	<b>866,410</b>	<b>1,434,117</b>	<b>1,360,478</b>	<b>1,287,888</b>	<b>1,469,726</b>	<b>1,389,629</b>	<b>1,357,893</b>	<b>1,793,720</b>	<b>1,628,404</b>	<b>1,676,255</b>	<b>2,578,167</b>	<b>1,775,226</b>	<b>1,225,192</b>
กค.	347,926	456,637	532,645	271,935	405,274	415,273	425,167	529,767	615,205	544,933	523,064	533,432	684,057	1,003,889	561,690	
สค.	303,450	304,923	459,738	348,856	376,875	413,516	412,798	525,671	632,679	493,681	699,300	574,400	699,916	738,805	628,221	
กย.	355,763	308,614	297,151	390,331	435,860	312,445	462,548	416,133	623,196	521,024	722,541	565,366	633,782	879,905	560,741	
<b>ไตรมาสที่ 3</b>	<b>1,007,139</b>	<b>1,070,174</b>	<b>1,289,534</b>	<b>1,011,122</b>	<b>1,218,009</b>	<b>1,141,234</b>	<b>1,300,513</b>	<b>1,471,571</b>	<b>1,871,080</b>	<b>1,559,638</b>	<b>1,944,905</b>	<b>1,673,198</b>	<b>2,017,755</b>	<b>2,622,599</b>	<b>1,750,652</b>	
ตค.	290,735	310,211	429,540	422,637	337,186	352,704	465,190	461,287	564,073	697,394	813,038	908,034	716,841	1,089,458	600,084	
พย.	267,687	332,374	415,229	517,985	425,557	429,231	435,278	526,719	658,781	727,417	805,751	682,724	727,684	964,682	592,664	
ธค.	372,983	385,320	518,128	651,224	622,232	480,125	742,667	639,340	767,664	776,768	800,503	567,222	851,784	809,786	640,798	
<b>ไตรมาสที่ 4</b>	<b>931,405</b>	<b>1,027,905</b>	<b>1,362,897</b>	<b>1,591,846</b>	<b>1,384,975</b>	<b>1,262,060</b>	<b>1,643,135</b>	<b>1,627,346</b>	<b>1,990,518</b>	<b>2,201,579</b>	<b>2,419,292</b>	<b>2,157,980</b>	<b>2,296,309</b>	<b>2,863,926</b>	<b>1,833,546</b>	
<b>ปริมาณรวม</b>	<b>4,015,166</b>	<b>4,806,574</b>	<b>4,804,669</b>	<b>4,757,292</b>	<b>5,939,324</b>	<b>5,250,384</b>	<b>5,272,209</b>	<b>6,408,855</b>	<b>6,714,019</b>	<b>6,599,394</b>	<b>7,545,367</b>	<b>7,245,638</b>	<b>7,597,414</b>	<b>10,140,225</b>	<b>7,304,346</b>	<b>3,019,473</b>
<b>มูลค่ารวม</b>	<b>30,516</b>	<b>36,214</b>	<b>32,946</b>	<b>38,201</b>	<b>46,792</b>	<b>48,783</b>	<b>60,619</b>	<b>85,394</b>	<b>72,324</b>	<b>68,102</b>	<b>69,261</b>	<b>67,193</b>	<b>76,368</b>	<b>110,376</b>	<b>90,874</b>	<b>38,078</b>

ที่มา : สภาหอการค้าแห่งประเทศไทย (ตั้งแต่ปี 2541 - ปัจจุบันเป็นข้อมูลจากกรมการค้าต่างประเทศ)

กรมการค้าภายใน

## มันสำปะหลัง

1. ผลผลิตและความต้องการใช้	2545/46	2546/47	2547/48	2548/49
(ล้านตันหัวมันสด)				
ผลผลิตของไทย	19.717	21.440	16.938	20.736
พื้นที่เพาะปลูก (ล้านไร่)	6.386	6.608	6.162	6.508
ความต้องการใช้ภายในประเทศ	4.412	4.410	3.696	6.150
การส่งออก	15.340	20.031	14.154	13.965
ประเทศคู่ค้า สหภาพยุโรป จีน เกาหลี ญี่ปุ่น ไต้หวัน				
ประเทศคู่แข่ง เวียดนาม อินโดนีเซีย				
<b>2. ต้นทุนการผลิตหัวมันสด (บาท/กก.)</b>	0.74	0.74	0.97	1.02
<b>3. ราคา (บาท/ก.ก.)</b>				(พ.ค.49)
หัวมันสดคละ เกษตรกรขายได้	0.91	0.87	1.31	0.99
หัวมันสดเชื้อแป้ง 25% จ.นครราชสีมา	1.01	1.06	1.50	1.18
มันอัดเม็ด FOB (US\$/ตัน)	67.08	71.06	-	-
แป้งมัน FOB (US\$/ตัน)	172.60	181.66	232.50	220

#### 4. นโยบายและมาตรการ

4.1 คณะกรรมการ คชก. มีมติเมื่อวันที่ 7 ธันวาคม 2548 เห็นชอบให้รับจํานําหัวมันสดจากเกษตรกรรายละไม่เกิน 500 ตัน หรือเป็นวงเงินไม่เกินรายละ 750,000 บาท ปริมาณหัวมันสด 5 ล้านตัน เพื่อแปรสภาพเป็นมันเส้นและแป้งมัน ระยะเวลารับจํานําเดือนธันวาคม 2548 – เมษายน 2549 โดยราคารับจํานําหัวมันสด เชื้อแป้ง 25% ณ จุดรับจํานําเดือนธันวาคม 2548 กก.ละ 1.30 บาท และเดือนมกราคม – เมษายน 2549 กก.ละ 1.50 บาท ทั้งนี้ ให้เริ่มดำเนินการเมื่อราคาหัวมันสดต่ำกว่าหรือมีแนวโน้มว่าจะต่ำกว่าราคาที่กำหนดให้รับจํานํา

4.2 คณะกรรมการ คชก. มีมติเมื่อวันที่ 4 พฤษภาคม 2549 อนุมัติตามที่หน่วยงานที่เกี่ยวข้องเสนอให้ขยายระยะเวลารับจํานําออกไปอีก 1 เดือน เป็นสิ้นสุดพฤษภาคม 2549 และขยายระยะเวลาโครงการเป็นสิ้นสุดมกราคม 2550 ทั้งนี้ เพื่อช่วยเหลือให้เกษตรกรได้รับประโยชน์จากมาตรการรับจํานําอย่างทั่วถึง

#### 4.3 ผลดำเนินการ

##### 1. ผู้สมัครเข้าร่วมโครงการฯ

- 1.1 โรงแป้ง 19 ราย ใน 9 จังหวัด
- 1.2 ลานมัน 199 ราย ใน 26 จังหวัด

2. การเปิดจุดรับจำหน่ายของ อคส. ณ ถาน้ำมัน รวม 139 จุด ใน 21 จังหวัด ได้แก่ จังหวัดนครราชสีมา 11 จุด กำแพงเพชร 43 จุด ชัยภูมิ 9 จุด ระยอง 3 จุด จันทบุรี 4 จุด บุรีรัมย์ 5 จุด นครสวรรค์ 9 จุด อุทัยธานี 6 จุด เลย 4 จุด ลพบุรี 8 จุด ชัยนาท 10 จุด ศรีสะเกษ 3 จุด เพชรบูรณ์ 2 จุด ฉะเชิงเทรา 3 จุด กาญจนบุรี 1 จุด อุบลราชธานี 3 จุด สุพรรณบุรี 1 จุด หนองคาย 1 จุด ชลบุรี 1 จุด สระแก้ว 6 จุด และปราจีนบุรี 6 จุด

3. ผลการรับจำหน่าย วันที่ 16 กุมภาพันธ์ - 31 พฤษภาคม 2549 มีเกษตรกรมาจำหน่าย 26,751 ราย หัวมันสด 777,640 ตัน แปรสภาพเป็นมันเส้น 326,856 ตัน

5. สถานการณ์ปัจจุบันและแนวโน้ม

5.1 ภาวะการซื้อขายภายในประเทศ

ผลผลิตเริ่มออกสู่ตลาดน้อยลงตามลำดับ เพราะเริ่มเข้าสู่ช่วงปลายฤดูการผลิต แต่ยังคงเกิดฝนตกกระจายในหลายพื้นที่ ระดับราคาจึงปรับตัวลดลงเล็กน้อย โดยราคาหัวมันสำปะหลังสด เชื้อแป้ง 25% ณ โรงแป้ง จ.นครราชสีมา เฉลี่ยอยู่ที่ กก.ละ 1.18 บาท ลดลงจากเดือนก่อน กก.ละ 0.06 บาท

5.2 ภาวะการซื้อขายในต่างประเทศ

ภาวะการส่งออกในช่วงต้นเดือนพฤษภาคม 2549 ยังไม่คั่งงอตัวนัก แต่ในช่วงปลายเดือนมีแนวโน้มดีขึ้น เนื่องจากผู้ซื้อรายใหญ่ ได้แก่ จีน คงมีสต็อกมันเส้นลดลง แต่เงินบาทที่แข็งค่าขึ้นยังคงเป็นอุปสรรคสำคัญต่อการส่งออกผลิตภัณฑ์มันสำปะหลัง

การส่งออกผลิตภัณฑ์มันสำปะหลัง

(ราคาเฉลี่ย : บาท/ตัน, ปริมาณ : ตัน, มูลค่า : ล้านบาท)

ชนิด	ปี 2548			ปี 2549		
	ปริมาณ	มูลค่า	ราคาเฉลี่ย	ปริมาณ	มูลค่า	ราคาเฉลี่ย
	(ม.ค. - เม.ย. 49)					
มันเส้น	2,772,941	11,939	4,305	1,166,279	4,739	4,063
มันอัดเม็ด	258,294	838	3,244	107,059	362	3,380
แป้งมันสำปะหลังดิบ	1,012,680	9,396	9,278	406,923	3,748	9,211
แป้งมันสำปะหลังแปรรูป	311,066	5,098	16,390	192,872	2,253	11,683

สำนักส่งเสริมการค้าสินค้าเกษตร

มิถุนายน 2549

D : มันสำปะหลัง (รายเดือน) 2549

D:น้ำมันประหลัง (ภายในเดือน 2549 P: ราคาปี 2

## ราคามันสำปะหลังและผลิตภัณฑ์

	ตค.	พย.	ธค.	มค.	กพ.	มีค.	เมย.	พค.	มิย.	กค.	สค.	กย.	เฉลี่ย	เฉลี่ยสตก.
<b>ราคาหัวมันสดคละที่เกษตรกรขายได้</b>														
2540/41	0.71	0.87	0.98	1.08	1.29	1.55	1.65	1.67	1.68	1.83	1.47	1.27	1.34	1.26
2541/42	1.01	1.12	0.94	0.84	0.88	0.95	0.86	0.80	0.75	0.74	0.68	0.62	0.85	0.91
2542/43	0.59	0.74	0.77	0.65	0.59	0.58	0.64	0.67	0.70	0.66	0.58	0.54	0.64	0.63
2543/44	0.56	0.64	0.67	0.67	0.66	0.68	0.69	0.83	0.99	1.06	1.03	0.93	0.78	0.69
2544/45	0.93	0.99	0.99	1.03	1.05	1.11	1.16	1.12	1.06	1.02	1.04	0.98	1.04	1.05
2545/46	0.91	0.94	0.97	0.93	0.94	0.93	0.93	0.92	0.91	0.88	0.82	0.81	0.91	0.93
2546/47	0.77	0.79	0.82	0.82	0.76	0.74	0.80	0.83	0.98	1.00	1.06	1.09	0.87	0.80
2547/48	1.04	1.10	1.20	1.30	1.39	1.48	1.47	1.40	1.30	1.30	1.40	1.30	1.31	1.33
2548/49	1.21	1.27	1.40	1.38	1.36	1.30	1.18	0.99					1.26	1.32
<b>ราคาขายส่งตลาดกรุงเทพฯ มันเส้น</b>														
2540/41	2.36	2.40	2.57	3.01	3.39	3.38	3.11	3.08	2.99	3.04	3.10	3.10	2.96	
2541/42	3.10	3.06	2.66	2.49	2.53	2.58	2.58	2.67	2.68	2.36	2.21	2.18	2.59	
2542/43	2.19	2.27	2.28	1.95	1.88	1.89	1.89	1.87	1.86	1.76	1.65	1.60	1.92	
2543/44	1.74	1.78	1.92	2.01	1.92	1.98	1.98	2.01	2.24	2.38	2.38	2.40	2.06	
2544/45	2.55	2.59	2.63	2.65	2.74	2.81	2.77	2.90	2.95	2.95			2.75	
2545/46	2.70	2.64	2.69	2.69	2.60	2.64	2.65	2.65	2.65	2.67	2.67	2.69	2.66	
2546/47	2.69	2.59	2.63	2.54	2.32	2.28	2.41	2.72	3.02	3.19	3.20	3.20	2.73	
2547/48	3.08	3.11	3.28	3.62	3.83	4.08	4.08	4.11	4.20	4.26	4.48	4.37	3.88	
2548/49	4.01	4.02	4.05	3.88	3.83	3.69	3.53	3.62					3.83	
<b>ราคาขายส่งตลาดกรุงเทพฯ มันอัดเม็ด</b>														
2540/41	2.49	2.55	2.73	3.18	3.69	3.63	3.30	3.25	3.11	3.15	3.30	3.30	3.14	
2541/42	3.30	3.29	2.84	2.66	2.71	2.75	2.76	2.80	2.80	2.60	2.48	2.45	2.79	
2542/43	2.48	2.53	2.48	2.15	2.08	2.09	2.09	2.08	2.08	1.99	1.85	1.76	2.14	
2543/44	1.83	-	-	2.13	2.09	2.03	2.07	2.13	2.33	2.33	2.33	2.33	2.16	
2544/45	2.33	2.33	-	-	-	-	-	-	-	-	-	-	2.33	
2545/46	-	-	-	-	-	-	-	-	-	-	-	-	-	
2546/47	-	-	2.75	2.73	2.47	2.58	2.59	2.70	2.90	2.95	-	-	2.71	
2547/48	-	-	-	-	-	-	-	-	-	-	-	-	-	
2548/49	-	-	-	-	-	-	-	-	-	-	-	-	-	
<b>ราคาขายส่งตลาดกรุงเทพฯ แป้งมัน</b>														
2540/41	7.23	7.23	8.14	9.39	11.53	12.53	12.17	12.17	12.78	12.73	11.21	9.50	10.55	
2541/42	8.25	8.25	7.63	6.92	6.72	6.34	6.34	6.34	5.80	5.44	5.38	5.27	6.56	
2542/43	5.27	5.31	5.43	5.38	5.15	5.12	5.33	5.33	5.24	5.17	5.17	5.14	5.25	
2543/44	4.89	5.14	5.72	5.83	6.17	6.17	6.30	6.84	7.21	8.41	8.28	7.75	6.56	
2544/45	7.75	7.91	7.92	7.92	7.92	8.06	8.33	8.02	8.17	7.75	7.34	7.17	7.86	
2545/46	7.17	7.17	7.17	7.38	7.50	7.78	7.50	7.48	7.17	6.55	6.48	6.48	7.15	
2546/47	6.48	6.30	6.66	6.75	6.75	6.67	7.14	7.70	8.11	8.17	8.17	7.89	7.23	
2547/48	7.84	7.84	8.17	8.80	9.86	10.82	11.84	10.79	9.84	9.84	9.50	9.17	9.53	
2548/49	8.84	9.20	9.50	8.96	8.84	8.84	8.21	8.17					8.82	
<b>ราคาส่งออก เอฟ.ไอ.บี.มันอัดเม็ด</b>														
2540/41	2.76	2.88	3.37	3.95	3.57	3.19	3.17	3.10	3.29	3.35	3.38	3.37	3.28	
2541/42	3.20	3.14	3.02	2.85	2.96	2.72	2.98	3.09	3.12	2.72	2.79	2.83	2.95	
2542/43	2.87	2.72	2.68	2.32	2.35	2.23	2.26	2.22	2.22	2.18	2.06	2.00	2.34	
2543/44	2.02	2.07	2.22	2.40	2.26	2.22	2.38	2.50	2.65	2.68	2.82	2.82	2.42	
2544/45	2.82	2.82	2.81	2.78	2.64	2.62	2.68	2.84	2.85	2.86	2.91	2.96	2.80	
2545/46	2.98	2.82	2.69	2.77	2.75	2.72	2.79	2.75	2.84	2.81	2.99	3.10	2.83	
2546/47	3.24	3.31	3.30	3.09	2.88	2.84	2.88	3.01	3.09	3.38	3.33	3.78	3.18	
2547/48	3.56	3.13	3.23	3.50	-	-	-	-	-	-	-	-	13.42	
2548/49	-	-	-	-	-	-	-	-	-	-	-	-	-	
<b>ราคาส่งออก เอฟ.ไอ.บี.แป้งมัน</b>														
2540/41	9.50	9.94	11.45	12.82	13.76	13.30	12.93	12.79	13.56	12.87	10.93	8.75	11.88	
2541/42	8.14	7.97	7.38	7.27	7.30	7.47	7.83	7.27	7.35	6.09	6.09	6.39	7.21	
2542/43	6.29	6.18	6.28	6.13	5.91	5.94	6.16	6.39	6.32	6.41	6.41	6.18	6.22	
2543/44	6.44	6.53	6.65	6.66	6.58	7.32	7.74	8.06	8.34	8.51	8.15	7.75	7.39	
2544/45	7.75	7.80	7.62	7.83	7.96	8.76	8.76	8.53	8.03	7.73	7.45	7.46	7.97	
2545/46	7.47	7.55	7.55	7.67	7.79	7.77	7.66	7.29	7.06	6.87	6.87	6.64	7.35	
2546/47	6.52	6.65	7.11	6.91	6.61	6.89	7.16	7.68	7.82	7.84	7.95	7.95	7.26	
2547/48	7.93	7.83	8.17	8.88	9.42	10.44	11.21	11.10	11.40	11.21	9.64	9.51	9.73	
2548/49	9.47	9.19	9.30	8.97	9.01	8.32	8.49	8.32					8.88	

ที่มา : สำนักงานเศรษฐกิจการเกษตร , กรมการค้าภายใน , สมาคมการค้ามันสำปะหลังไทย



ราคาหัวมันสดเชื้อแป้ง 25% ณ โรงงานแป้งมันสำปะหลัง ปี 2543 - 2549

D : 2549/49 F: ราคาหัวมัน 25% ปีปฏิทิน

เดือน	ปี 2543				ปี 2544				ปี 2545				ปี 2546				ปี 2547				ปี 2548				ปี 2549			
	นครราชสีมา	กาฬสินธุ์	ชลบุรี	เฉลี่ย	นครราชสีมา	กาฬสินธุ์	ชลบุรี	เฉลี่ย	นครราชสีมา	กาฬสินธุ์	ชลบุรี	เฉลี่ย	นครราชสีมา	กาฬสินธุ์	ชลบุรี	เฉลี่ย	นครราชสีมา	กาฬสินธุ์	ชลบุรี	เฉลี่ย	นครราชสีมา	กาฬสินธุ์	ชลบุรี	เฉลี่ย	นครราชสีมา	กาฬสินธุ์	ชลบุรี	เฉลี่ย
มกราคม	0.82	0.89	0.71	0.81	0.83	0.70	0.76	0.76	1.16	1.15	1.13	1.15	1.07	1.07	1.06	1.07	0.99	0.96	0.92	0.96	1.49	1.27	1.37	1.38	1.43	1.48	1.46	1.46
กุมภาพันธ์	0.79	0.83	0.66	0.76	0.82	0.74	0.80	0.79	1.17	1.19	1.14	1.17	1.05	1.07	1.02	1.05	0.95	0.86	0.83	0.88	1.53	1.40	1.49	1.47	1.41	1.48	1.37	1.42
มีนาคม	0.79	0.79	0.65	0.74	0.84	0.76	0.81	0.80	1.27	1.24	1.14	1.22	0.98	1.05	0.95	0.99	0.96	0.86	0.86	0.89	1.59	1.56	1.63	1.59	1.32	1.44	1.34	1.37
เมษายน	0.83	0.80	0.70	0.78	0.88	0.80	0.85	0.84	1.33	1.25	1.23	1.27	1.02	1.05	0.91	0.99	1.04	0.90	0.99	0.98	1.65	1.63	1.72	1.67	1.27	1.25	1.26	1.26
พฤษภาคม	0.83	0.75	0.71	0.76	1.03	0.92	0.94	0.96	1.31	1.25	1.22	1.26	1.00	1.00	0.89	0.96	1.13	0.94	1.05	1.04	1.68	1.67	1.57	1.64	1.18	1.16	1.19	1.18
มิถุนายน	0.80	0.72	0.71	0.74	1.14	1.05	1.06	1.08	1.32	1.23	1.14	1.23	0.97	0.96	0.85	0.93	1.18	1.11	1.12	1.14	1.68	1.64	1.56	1.63				
กรกฎาคม	0.84	0.69	0.72	0.75	1.30	1.18	1.23	1.24	1.26	1.14	1.00	1.13	0.96	0.89	0.86	0.90	1.21	1.05	1.14	1.13	1.65	1.47	1.53	1.55				
สิงหาคม	0.79	0.65	0.72	0.72	1.30	1.02	1.16	1.16	1.16	1.04	1.00	1.07	0.96	0.86	0.87	0.90	1.21	1.05	1.20	1.15	1.54	1.23	1.51	1.43				
กันยายน	0.73	0.62	0.69	0.68	1.24	1.05	1.10	1.13	1.14	0.92	1.02	1.03	0.93	0.82	0.91	0.89	1.17	1.07	1.23	1.16	1.52	1.23	1.43	1.39				
ตุลาคม	0.72	0.61	0.65	0.66	1.16	1.08	1.10	1.11	1.06	0.94	1.00	1.00	0.91	0.80	0.87	0.86	1.12	1.13	1.18	1.14	1.45	1.25	1.35	1.35				
พฤศจิกายน	0.74	0.65	0.66	0.68	1.18	1.08	1.15	1.14	1.06	1.02	0.98	1.02	0.95	0.86	0.87	0.89	1.20	1.16	1.20	1.19	1.46	1.28	1.44	1.39				
ธันวาคม	0.83	-	0.72	0.78	1.18	1.13	1.16	1.16	1.16	1.07	1.04	1.09	1.02	0.99	0.95	0.87	1.29	1.17	1.30	1.25	1.52	1.28	1.53	1.44				
เฉลี่ย	0.79	0.73	0.69	0.74	1.08	0.96	1.01	1.01	1.20	1.12	1.09	1.14	0.99	0.95	0.92	0.95	1.12	1.02	1.09	1.08	1.56	1.41	1.51	1.49	1.32	1.36	1.32	1.34

ที่มา : สำนักงานการค้าภายในจังหวัด ประมวลโดย สำนักส่งเสริมการค้าสินค้าเกษตร กรมการค้าภายใน

## ตารางพารา

1. ผลผลิตและความต้องการใช้		ปี 2545	ปี 2546	ปี 2547	ปี 2548	ปี 2549
		(ประมาณการ)				
ผลผลิตโลก	(ล้านตัน)	7.35	7.99	8.65	8.66	8.97
การใช้ของโลก	(ล้านตัน)	7.55	7.96	8.31	8.71	8.72
ผลผลิตไทย	(ล้านตัน)	2.63	2.86	2.97	2.96	3.06
การใช้ภายในประเทศ	(ล้านตัน)	0.25	0.20	0.30	0.31	0.32
ปริมาณส่งออก	(ล้านตัน)	2.79	3.10	3.02	2.95	.985 (เม.ย.49)
มูลค่าส่งออก	(ล้านบาท)	74,606	115,822	137,604	148,868	63,523
ที่มา : IRSG , สำนักงานเศรษฐกิจการเกษตร, กรมศุลกากร						
<b>2. ต้นทุน (บาท/กก.) (พ.ศ.48)</b>		<b>20.01</b>	<b>27.93</b>	<b>31.80</b>	<b>34.14</b>	<b>38.55</b>
<b>3. ราคา (บาท/กก.)</b>						
ยางแผ่นดิบชั้น 3		27.57	36.83	44.61	44.61	92.25
(เกษตรกรขายได้)						
ยางแผ่นรมควันชั้น 3		32.70	44.47	51.67	60.34	104.53
(เอฟ. โอ. บี.ท่าเรือกรุงเทพฯ)						
ยางแผ่นรมควันชั้น 3		36.22	43.61	51.00	51.00	102.96
(ซื้อขายล่วงหน้า ตลาดสิงคโปร์)						

## 4. สภาพปัญหาและการแก้ไขปัญหา

4.1 ในช่วงที่ผ่านมา ได้เกิดปัญหาราคายางพาราตกต่ำ กระทรวงเกษตรฯ โดยองค์การสวนยาง (อสย.) ได้แทรกแซงตลาดโดยตรงตั้งแต่ปี 2535 จนถึงปี 2544 โดยใช้เงินกู้จากธนาคารกรุงไทยรวมประมาณ 21,000 ล้านบาท เพื่อใช้หมุนเวียนการซื้อยาง และเกิดการขาดทุนในการดำเนินการประมาณ 15,000 ล้านบาท คณะรัฐมนตรีมีมติเมื่อวันที่ 4 มกราคม 2548 อนุมัติให้องค์การสวนยางขยายระยะเวลาการใช้จ่ายเงินกู้ของโครงการแทรกแซงตลาดยางพาราระยะที่ 4, 5 และ 6 รวม 5 วงเงิน เป็นเงิน 12,500 ล้านบาท ออกไปอีก 1 ปี เป็นสิ้นสุดวันที่ 31 ธันวาคม 2548 โดยกระทรวงการคลัง ค้ำประกันและให้องค์การสวนยางนำวงเงินกู้ส่วนที่เหลือของวงเงิน 4,000 ล้านบาท (ระยะที่ 6) ใช้ชำระดอกเบี้ยที่เกิดขึ้นทุกวงเงินหลังจากวันที่ 31 ธันวาคม 2547 ทั้งนี้ องค์การสวนยางได้ดำเนินการโครงการแทรกแซงตลาดยางพารามีค่าใช้จ่ายรวมทั้งสิ้น 45,360.60 ล้านบาท รวมขาดทุนทั้งสิ้น 16,708.10 ล้านบาท และได้ชดเชยผลการขาดทุนและดอกเบี้ยที่เกิดขึ้นไปแล้วรวม 6 ครั้ง รวม 7,361.55 ล้านบาท ชำระเงินคืนเงินกู้ธนาคารกรุงไทย จำกัด(มหาชน) และปิดโครงการแทรกแซงตลาดยางพาราระยะที่ 1-2 และระยะที่ 3 แล้ว สำหรับการดำเนินการปิดบัญชีโครงการระยะที่ 4-6 มีวงเงินกู้รวม 5 วงเงินเป็นเงิน 12,500 ล้านบาท ซึ่งองค์การสวนยางได้นำเงินงบประมาณปี 2548 ชำระคืนธนาคารกรุงไทยฯ แล้วเมื่อวันที่ 12 พฤศจิกายน 2547 จำนวน 8,779.86 ล้านบาท และต้องชำระดอกเบี้ยต่อไปอีกทุกเดือน คาดว่าจะของบประมาณชดเชยผลขาดทุนโครงการแทรกแซงตลาดยางพาราประจำปีงบประมาณ 2549 เป็นจำนวน 1,190.59 ล้านบาท

4.2 การจัดตั้งบริษัทร่วมทุนยาง 3 ประเทศ (ไทย อินโดนีเซีย และมาเลเซีย) คาดว่าจะแก้ไขปัญหาราคายางตกต่ำได้อย่างยั่งยืนทำให้ราคายางดีขึ้นและมีเสถียรภาพมีอำนาจต่อรองในการกำหนดราคาและ

การจัดการด้านการตลาด และมติ ครม.เมื่อวันที่ 28 เมษายน 2546 เห็นชอบให้กระทรวงเกษตรและสหกรณ์ จัดสรรเงิน 100 ล้านบาทหรือ 4,400 ล้านบาท ให้กระทรวงการคลังใช้ลงทุนในบริษัทร่วมทุน เนื่องจากกระทรวงเกษตรฯ ไม่สามารถดำเนินการลงทุนได้เองตาม พ.ร.บ. วิธีการงบประมาณ พ.ศ. 2502

4.3 การประชุมคณะรัฐมนตรี 8 ประเทศผู้ผลิตยางพารา เมื่อวันที่ 30 เมษายน 2548 ที่จังหวัด เชียงใหม่ ประกอบด้วยประเทศ อินโดนีเซีย มาเลเซีย ไทย เวียดนาม ศรีลังกา อินเดีย ปาปัวนิวกินี และ สิงคโปร์ ซึ่งตกลงจะร่วมกันผลักดันราคายางพาราให้ราคาสูงขึ้น

**5. สถานการณ์ปัจจุบัน**

**สถานการณ์ตลาดโลก**

ปัจจุบันราคาน้ำมันดิบในตลาดโลกสูงขึ้นอย่างต่อเนื่องส่งผลให้ราคายางสังเคราะห์เพิ่มสูงขึ้นด้วย และจากความต้องการใช้ยางพาราในอุตสาหกรรมยานยนต์ในประเทศจีน อินเดีย และญี่ปุ่น กำลังขยายตัว ดังนั้นเพื่อทดแทนยางสังเคราะห์ที่มีราคาสูงกว่า ทำให้ความต้องการยางพาราสูงขึ้นตามไปด้วย ส่งผลให้ราคา ยางพาราสูงขึ้นอย่างต่อเนื่อง

**สถานการณ์ภายในประเทศ**

ราคายางเคลื่อนไหวอยู่ในระดับสูงสุดในรอบ 10 ปีที่ผ่านมา กระทรวงกำหนดจ่ายยางแผ่นดิบ ชั้น 3 กก.ละ 90.00 - 100.00 บาท ผลผลิตยางในช่วงเดือนนี้ออกสู่ตลาดเพิ่มขึ้น เนื่องจากเป็นช่วงฤดูการกรีดยาง ในแหล่งผลิตสำคัญทางภาคใต้



สำนักส่งเสริมการค้าสินค้าเกษตร  
กรมการค้าภายใน  
มิถุนายน 2549

ราคายางพาราภายในประเทศและต่างประเทศ

ราคายาง (1) 7พ.ค.49

ปี	มค.	กพ.	มีค.	เมย.	พค.	มิย.	กค.	สค.	กย.	ตค.	พย.	ธค.	เฉลี่ย
<b>1. ราคายางแผ่นดิบชั้น 3 ที่เกษตรกรขายได้</b>													
ที่มา : สำนักงานเศรษฐกิจการเกษตร													
2543	19.28	22.59	20.20	21.31	21.62	20.89	20.56	21.78	22.39	23.03	22.09	21.90	21.47
2544	21.75	21.74	20.72	22.01	23.82	24.34	22.60	21.30	19.46	19.11	18.53	15.93	20.94
2545	20.15	22.58	23.60	23.32	24.25	29.90	28.82	30.15	32.35	30.00	29.97	30.16	27.10
2546	32.43	34.82	38.60	36.52	35.23	36.92	35.59	36.94	38.37	43.45	42.94	39.76	37.63
2547	41.41	41.85	44.57	45.94	47.63	49.72	46.06	44.54	44.68	44.53	43.44	39.94	44.53
2548	39.14	41.99	43.12	44.68	46.52	52.22	59.75	58.21	61.47	61.93	56.30	60.57	52.16
2549	65.28	69.79	71.96	73.50	81.22								
<b>2. ราคายางแผ่นดิบชั้น 3 ตลาดขนาดใหญ่</b>													
ที่มา : สถาบันวิจัยยาง													
2543	21.20	24.12	22.54	23.47	23.69	22.97	22.36	23.77	24.16	25.05	24.12	23.69	23.43
2544	23.53	23.48	22.37	24.11	25.54	27.15	23.92	22.75	24.41	21.04	21.24	22.10	23.47
2545	21.79	23.96	25.63	25.95	26.90	34.52	30.83	32.35	34.08	31.90	32.04	31.57	29.29
2546	37.83	37.30	41.17	40.89	38.40	41.21	39.17	39.28	41.93	48.32	45.44	43.02	41.16
2547	42.93	44.06	47.25	49.09	50.53	52.10	47.40	46.28	46.35	47.32	44.89	42.94	46.76
2548	42.94	42.68	45.71	48.01	47.77	58.17	66.76	62.91	69.89	70.12	60.00	66.36	56.78
2549	68.90	73.47	75.20	67.98	85.85								
<b>3. ราคาส่งออกยางแผ่นรมควันชั้น 3 (เอฟ.โอ.บี) ทำเรือกรุงเทพ</b>													
ที่มา : สถาบันวิจัยยาง/สนง.กองทุนสงเคราะห์การทำสวนยาง													
2543	23.89	27.67	26.05	26.32	26.38	25.70	26.00	27.15	27.23	28.61	27.99	26.91	26.66
2544	26.15	25.91	25.39	26.07	26.90	27.69	27.39	26.15	24.42	23.80	23.10	21.08	25.34
2545	24.20	27.06	29.06	29.28	29.78	37.46	34.86	35.83	38.42	36.45	36.20	36.10	32.89
2546	36.25	39.35	41.13	40.70	41.48	43.30	41.50	43.45	43.70	45.60	53.08	49.55	43.26
2547	48.15	49.68	52.35	52.82	54.10	55.88	52.60	51.70	51.17	52.48	50.30	46.83	51.51
2548	45.92	47.53	50.42	52.29	53.61	58.73	72.20	66.72	70.15	70.19	67.30	69.01	60.34
2549	74.09	82.05	81.16	82.27	93.47								
<b>4. ราคาส่งออกยางแผ่นรมควันชั้น 3 ตลาดมาเลเซีย (เอฟ.โอ.บี)</b>													
ที่มา : สถาบันวิจัยยาง													
2542	24.31	23.22	22.11	20.77	20.66	20.54	19.56	19.78	22.18	24.07	27.01	24.80	22.42
2543	23.02	26.60	25.61	25.93	26.92	26.01	25.46	27.29	26.94	28.05	27.80	28.03	26.47
2544	27.53	26.34	24.24	25.63	26.99	27.37	26.05	25.97	23.71	23.74	23.10	22.86	25.29
2545	23.41	26.02	28.70	29.51	29.52	29.91	37.98	37.92	38.00	34.66	34.86	34.78	32.11
2546	35.20												35.20
<b>5. ราคายางแผ่นรมควันชั้น 3 ตลาดสิงคโปร์ (เอฟ.โอ.บี)</b>													
ที่มา : สถาบันวิจัยยาง													
2543	24.01	27.95	25.70	26.31	26.35	26.07	26.47	27.63	27.73	28.97	28.36	27.82	26.95
2544	26.12	25.67	25.07	26.55	27.27	28.56	27.86	25.70	25.04	23.27	23.10	23.20	25.62
2545	23.40	26.71	27.87	28.28	28.84	32.32	33.29	38.06	36.93	36.16	36.20	36.22	32.02
2546	38.81	41.31	45.02	40.29	39.78	40.24	40.09	43.30	44.40	50.65	50.27	49.20	43.61
2547	48.36	50.38	52.56	53.69	53.52	54.81	51.28	51.26	50.93	52.20	46.59	46.52	51.01
2548	45.91	48.67	50.08	51.36	52.48	57.98	70.96	66.72	68.58	69.27	66.12	68.46	59.72
2549	72.97	81.57	80.80	81.18	92.40								
<b>6. ราคาน้ำยางสด ที่เกษตรกรขายได้</b>													
ที่มา : สำนักงานเศรษฐกิจการเกษตร													
2543	17.70	21.25	21.68	21.83	22.32	21.46	19.30	19.60	20.44	20.79	20.83	18.95	20.51
2544	19.46	20.99	20.54	20.76	21.92	23.50	22.66	20.57	19.27	17.53	17.35	13.84	19.87
2545	17.47	20.40	22.35	23.92	23.93	26.78	27.86	25.71	28.61	27.95	26.80	27.99	24.98
2546	30.13	32.07	37.78	39.59	37.46	38.87	35.08	37.61	38.21	42.76	41.15	36.39	37.26
2547	41.90	43.21	44.55	46.39	46.70	49.48	45.05	42.42	43.23	44.00	42.31	35.88	43.76
2548	35.88	43.44	47.37	48.13	47.77	52.90	57.61	57.40	59.48	61.98	57.50	60.57	52.50
2549	65.51	71.21	76.51	76.65	82.46								
<b>7. ราคาส่งออก F.O.B. น้ำยางชั้น ตลาดกรุงเทพ</b>													
ที่มา : สำนักงานเศรษฐกิจการเกษตร													
2543	21.56	23.03	22.88	23.25	23.74	23.50	23.15	23.23	23.14	23.28	22.90	22.00	22.97
2544	21.09	21.03	21.05	21.55	21.84	22.75	22.13	21.40	20.28			18.34	21.15
2545	20.52	22.54	24.00	24.57	24.69	27.08	26.31	26.63	28.18	27.54	27.39	27.99	25.62
2546	29.23	30.24	35.15	36.50	34.42	34.55	34.63	34.52	34.60	35.10	41.70	41.66	35.19
2547	39.16	39.79	40.47	40.40	40.60	41.70	40.62	39.79	39.90	40.37	47.40	36.80	40.58
2548	35.39	36.62	38.83	40.44	40.85	44.20	50.20	49.25	51.60	52.49	55.50	50.45	45.49
2549	52.42	61.54	63.16	60.84	72.08								

## 1. ผลผลิตและความต้องการใช้

	2545/46	2546/47	2547/48	2548/49	2549/50*
(1) ผลผลิตโลก (ล้านตัน)	7.60	6.57	7.14	6.79	7.19
(2) ผลผลิตไทย (ตัน)	54,403	61,765	59,644	45,831	56,172
(3) ความต้องการใช้ภายใน (ตัน)	44,800	47,100	42,300	46,000	48,000
(4) ปริมาณการส่งออก (ตัน)	7,600	22,906	16,856	20,307(เม.ย.49)	-
(5) มูลค่าการส่งออก (บาท)	239	474	597.34	778	-

หมายเหตุ (1) ปริมาณผลผลิตโลก กระทรวงเกษตรฯ สหรัฐฯ  
 (2) ปริมาณผลผลิตของไทย สำนักงานเศรษฐกิจการเกษตร กระทรวงเกษตรฯ  
 (3) ความต้องการใช้ภายในประเทศ สอดตามโรงงานผู้ผลิตกาแฟสำเร็จรูปและกาแฟคั่วบด  
 (4) ปริมาณส่งออก กรมการค้าต่างประเทศและผลผลิตหักความต้องการใช้ภายในประเทศ (5) \* ประมาณการ

2. ต้นทุนการผลิต (บาท/กก.) 33.06 30.50 31.78 30.67 30.67\*

## 3. ราคา (บาท/กก.)

ช่วงผลผลิตออกสู่ตลาด พ.ย.-เม.ย. และ ออกมาก ธ.ค.-มี.ค.

ราคาเกษตรกรรายได้ (เกรดคละ)	31.04	26.07	28.46	43.66
ราคาเกษตรกรรายได้ (เกรดดี) (จ.ชุมพร)	25.00 -	25.00 -	35.00 -	44.00 -
	41.00	28.00	40.00	46.00
ราคารับจำนำ (เกรดดี)	30.00	32.00	35.00	36.00
(เกรดหนึ่ง)	27.00	28.00	32.00	33.00
(เกรดสอง)	21.00	22.00	26.00	27.00

## 4. มาตรการแทรกแซงตลาดเมล็ดกาแฟ ฤดูกาลผลิตปี 2548/49 มติ คชก. วันที่ 7 ธ.ค.48

เนื่องจากราคาเมล็ดกาแฟเกษตรกรรายได้ราคาสูงตามความเคลื่อนไหวของราคาตลาดโลก จึงไม่ได้ดำเนิน

มาตรการการแทรกแซงตลาด

## 5. สถานการณ์ปัจจุบัน ปี 2548/49

## 5.1 สถานการณ์ตลาดโลก

(1) กระทรวงเกษตรสหรัฐฯ คาดการณ์ (มี.ค.49) ผลผลิต 7.19 ล้านตัน เพิ่มขึ้นร้อยละ 5.89 คาดว่าจะใช้บริโภคในประเทศผู้ผลิต 1.87 ล้านตัน (เพิ่มขึ้นร้อยละ 4.46) และส่งออกไปประเทศผู้นำเข้า 5.26 ล้านตัน

(2) ราคาตลาดโลกซื้อขายล่วงหน้าตลาดลอนดอน (14 มี.ย.49) เฉลี่ยตันละ 1,126 ดอลลาร์สหรัฐฯ ราคาสูงขึ้น เนื่องจากผลผลิตลดลงในเวียดนาม และองค์การกาแฟโลกคาดการณ์ว่าทั่วโลกจะประสบภาวะขาดแคลนกาแฟประมาณ 7 ล้านกระสอบ (กระสอบละ 60 กก.)

## 5.2 สถานการณ์ภายในประเทศ

(1) สศก. คาดการณ์ผลผลิตปี 2548/49 ปริมาณ 45,831 ตัน ลดลงจากปีที่ผ่านมาซึ่งมีปริมาณ 59,547 ตัน ลดลง 13,715 ตัน หรือคิดเป็นร้อยละ 23.16 ส่วนปริมาณความต้องการใช้ของโรงงานผู้ผลิตกาแฟสำเร็จรูปและคั่วบดคาดว่าจะมีประมาณ 46,000 ตัน

(2) ขณะนี้เกษตรกรเก็บเกี่ยวและจำหน่ายผลผลิตเสร็จสิ้นแล้ว ราคาเกษตรกรขายได้ จังหวัดชุมพร ระนอง สุราษฎร์ธานี และประจวบคีรีขันธ์ เกรตดี กก.ละ 44 - 48 บาท โรงงานกาแฟสำเร็จรูป และผู้ส่งออกรับซื้อ กก. 47 - 48 บาท

(3) สศก. คาดการณ์ผลผลิตปี 2549/50 ปริมาณ 56,172 ตัน เพิ่มขึ้นจากปี 2548/49 ประมาณ 10,341 ตัน เมื่อเทียบกับปีที่แล้วเพิ่มขึ้นร้อยละ 22.56

## 6. การดำเนินการตามมาตรการ

ในปีการผลิต 2548/49 เนื่องจากเกษตรกรจำหน่ายผลผลิตเสร็จสิ้นแล้ว และจำหน่ายได้ราคาสูงตามความเคลื่อนไหวของราคากลางตลาดโลก รัฐบาลจึงไม่ต้องดำเนินการตามมาตรการแทรกแซงตลาดด้วยวิธีรับจำนำ

.....

สำนักส่งเสริมการค้าสินค้าเกษตร  
กรมการค้าภายใน  
มิถุนายน 2549

5-May-06

	ดค.	พย.	ธค.	มค.	กพ.	มีค.	เมย.	พค.	มิย.	กค.	สค.	กย.	เฉลี่ย
<b>ราคาซื้อขายที่เกษตรกรขายได้</b>													
2538/39		38.00	35.69	36.49	45.29	39.51	38.59	41.25					39.26
2539/40		24.50	24.50	28.88	32.07	31.75	30.00						28.62
2540/41			47.33	71.25	71.58	60.18	59.94						62.06
2541/42			49.98	56.93	57.17	44.46	43.00						50.31
2542/43	32.50	32.77	32.15	29.10	27.21	20.57	21.50						27.97
2543/44		18.50	31.43	31.24	31.35	31.03	31.46						29.17
2544/45*		21.00	22.00	25.76	25.69	23.07							23.50
2545/46	30.00	31.00	35.00	31.56	34.30	24.35	-						31.04
2546/47		27.85	27.19	29.44	23.25	22.62	-						26.07
2547/48		29.00	29.41	26.81	27.75	29.35	-	-					28.46
2548/49			33.66	41.67	43.66	40.88	39.00						39.77
ที่มา : สำนักงานเศรษฐกิจการเกษตร													
<b>ขายส่งตลาดกรุงเทพฯ</b>													
2537/38		67.60	54.75	56.17	58.27	65.97							60.55
2538/39		38.00	38.00	38.97	45.20	40.60	41.50						40.38
2539/40				30.00	35.79	30.00							31.93
2540/41				74.84	65.50	62.00							67.45
2541/42				60.00	58.40	49.14							55.85
2542/43		36.25	35.50	32.30	30.50	30.50							33.01
2543/44-2545/46													
มีการขายส่งตลาดกรุงเทพฯ น้อยมาก													
ที่มา : กรมการค้าภายใน													
<b>ราคาส่งออก FOB ไปประเทศในภาคี</b>													
2539/40	31.68	33.21	30.84	28.38	27.21	27.21	26.49	25.77	25.77	35.15	42.53	52.09	32.19
2540/41	35.77		61.39	71.35	63.07	63.79	47.54	52.31	52.31	47.56	40.76	50.67	53.32
2541/42				56.99	60.48	48.02	45.63	38.87	46.08	36.74	38.88	48.42	46.68
2542/43			38.10	35.29	28.74	29.87	31.15	28.60	30.16	29.21	26.76	21.48	29.94
2543/44	-	-		19.04	16.21	16.62	15.49	14.64	-	14.31	14.95	10.35	15.20
2544/45			18.13	17.90									18.02
2545/46							26.03	17.87				16.34	20.08
2546/47	-	13.90	20.25	-	-	20.18	-	17.47	17.63	-	15.29	16.15	17.27
2547/48	14.39	13.53	-	43.16	-	28.79	36.13	35.76	39.11	38.08	31.89	-	31.20
2548/49	36.78	33.29	35.65	37.13	36.41								
ที่มา : กรมการค้าต่างประเทศ													
<b>ราคาส่งออก FOB ไปประเทศนอกภาคี</b>													
2538/39	49.19		53.08	38.61	44.24	39.25	40.10	43.50	35.87	34.12	31.08	32.47	40.14
2539/40	28.47	32.11	26.19	27.48	27.30	27.98	27.13	29.49	33.51	32.71	45.21	46.46	32.00
2540/41	42.19	35.27	54.94	68.12	65.87	57.41	57.48	49.10	50.65	60.48	54.24	40.95	53.06
2541/42				52.93	59.34	50.51	42.30	38.89	39.61	47.68	40.94	32.11	44.92
2542/43	52.49	40.25	37.92	33.19	30.59	28.75	26.26	26.86	24.95	23.94	22.95	23.07	30.94
2543/44				17.89	18.56	17.66	17.52	15.79	20.09	19.91	14.39	14.67	17.39
2544/45	31.12	42.54	-	40.86	39.34	38.87	37.83	38.58	38.18	-	-	-	38.42
2545/46				-	24.63	22.27	23.85	22.22	17.92	20.56	19.20	18.98	21.20
2546/47	19.72	20.25	-	16.15	26.15	24.00	22.44	23.57	25.77	20.43	19.73	20.08	21.66
2547/48	18.35	21.76	-	24.51	24.86	34.34	-	-	58.01	50.36	49.58		35.22
2548/49	-	-	-	-	-	-	-	-	-	-	-	-	-
ที่มา : กรมการค้าต่างประเทศ													
<b>ราคาซื้อขายล่วงหน้ากาแฟโรบัสต้า ตลาดลอนดอน (เฉลี่ยส่งมอบ 6-7 เดือนข้างหน้า)</b>													
2540/41	59.19	61.97	74.33	93.69	82.76	70.03	71.37	72.11	70.61	63.84	65.63	65.12	70.89
2541/42	62.19	63.38	63.19	61.58	61.08	59.62	55.09	52.78	51.69	47.06	48.83	50.00	56.37
2542/43	48.73	47.20	50.52	45.23	40.22	37.72	36.55	36.90	36.46	36.26	34.01	34.42	40.35
2543/44	32.80	29.10	26.48	28.12	26.67	26.66	25.56	26.62	25.94	25.15	20.19	18.87	26.01
2544/45	18.78	17.22	17.03	16.19	17.71	23.91	23.06	21.94	22.63	21.50	22.76	27.79	21.30
2545/46	29.56	33.94	35.13	36.53	36.01	31.62	32.62	31.93	28.61	29.48	31.51	30.71	32.30
2546/47	28.79	27.40	28.30	31.94	29.72	29.30	29.04	29.51	32.32	28.89	27.87	27.65	29.23
2547/48	28.40	25.96	29.96	29.16	32.66	38.09	43.23	45.11	50.31	49.72	43.74	38.23	37.88
2548/49	39.07	42.42	46.92	49.86	48.11	44.59	44.85	42.81	44.40				
ที่มา : ข่าว BISNEWS , Futuresource.com      หมายเหตุ : * เป็นราคาที่ไม่สอดคล้องกับข้อเท็จจริง													

## ไถ่เนื้อ

## 1. การผลิตและการส่งออก

	2545	2546	2547	2548	2549
					ประมาณการ
ผลผลิต (ล้านตัว)	1,042.77	1,117.08	694.36	819.48	985.068
(พันตัน)	1,298.27	1,397.82	855.76	1,009.97	1,238.82
บริโภคภายใน (พันตัน)	747	727	665	700	888.822
ส่งออก - ปริมาณ (พันตัน)	433.51	497.40	200.80	240.44	79.93 (ม.ค.-เม.ย.)
- มูลค่า (ล้านบาท)	36,147	40,685	22,602	28,148	9,375 (ม.ค.-เม.ย.)
2. ราคาไก่มีชีวิต ณ หน้าโรงฆ่า	25.21	26.75	24.54	32.30	30.50
กทม. (บาท/กก.)					(5 มิ.ย.49)
3. ต้นทุน (บาท/กก.)	24.87	25.18	25.83	29.42	NA
				(ประมาณการ)	

4. สถานการณ์ ภาวะการค้าที่ชะลอตัวลงในช่วงก่อนหน้านี้นี้ เริ่มคล่องตัวขึ้นหลังจากโรงเรียนเริ่มทยอยเปิดภาคเรียน ส่งผลให้ราคาขายส่งไก่มีชีวิต หน้าโรงฆ่า กทม. ปรับสูงขึ้นจากเฉลี่ย กก.ละ 29.63 บาท ในเดือนเมษายน 2549 เป็น กก.ละ 30.55 บาท ในเดือนพฤษภาคม 2549 ส่วนราคาขายปลีกไก่สดทั้งตัว (รวมเครื่องใน) ยังทรงตัวอยู่ที่ กก.ละ 50 – 52 บาท

5. มาตรการทางการตลาด กระตุ้นการบริโภคโดยประสานผู้เลี้ยงไก่เนื้อ และโรงงานแปรรูปนำเนื้อไก่และผลิตภัณฑ์ไปจำหน่ายให้แก่ผู้บริโภคโดยตรงในราคาต่ำกว่าท้องตลาดทั่วไป ในงานธงฟ้า...ราคาผู้ผลิต (Farm Outlet) สินค้าไก่ที่จัดขึ้นดังนี้ 1) วันที่ 22 ก.พ. – 30 มี.ค. 49 จัดในกรุงเทพฯ และปริมณฑล จำนวน 15 ครั้ง 2) วันที่ 3 – 4 พ.ค.49 จัดที่กระทรวงพาณิชย์ 3) วันที่ 13 – 16 พ.ค.49 ร่วมจำหน่ายในงานธงฟ้าราคาโรงงาน-ฟาร์ม (Factory and Farm Outlet) ภายใต้โครงการ “ธงฟ้า...มหาชน” ณ สยามสุภาพลาศัย 4) วันที่ 3 – 4 มิ.ย.49 ร่วมจำหน่ายในงานตลาดนัดธงฟ้า (Weekend Market) ภายใต้โครงการ Factory & Farm Outlet สินค้าเนื้อสัตว์สดตัวน้ำ และผลิตภัณฑ์ ณ สยามสุภาพลาศัย

6. การส่งออก ในช่วงเดือนมกราคม – เมษายน 2549 มีการส่งออกเนื้อไก่จำนวน 79,932 ตัน เพิ่มขึ้นจากช่วงเดียวกันของปีก่อนประมาณ 12.70% โดยประเทศผู้นำเข้ารายสำคัญ ได้แก่ ญี่ปุ่น อังกฤษ และเนเธอร์แลนด์ ส่วนประเทศที่มีการนำเข้าเพิ่มขึ้นจากปีก่อนมาก ได้แก่ สิงคโปร์ เยอรมัน และ อังกฤษ ประเทศที่มีการนำเข้าลดลงจากปีก่อน คือ เกาหลีใต้ อย่างไรก็ตาม คาดว่า ในปี 2549 ไทยจะสามารถส่งออกได้ตามเป้าหมายที่คณะกรรมการบริหารสินค้าไก่เนื้อและผลิตภัณฑ์กำหนดไว้ที่ประมาณ 350,000 ตัน

7. แนวโน้ม ภาวะการค้าปกติ ราคามีแนวโน้มทรงตัว

\*\*\*\*\*

สำนักส่งเสริมการค้าสินค้าเกษตร

มิถุนายน 2549

Wagri\_1610-6 สินค้าปศุสัตว์ก.6-21รายเดือน F : ไก่เนื้อรายเดือน



ปี 2544 - 2549

หน่วย : บาท/กก.

ปี	ม.ค.	ก.พ.	มี.ค.	เม.ย.	พ.ค.	มิ.ย.	ก.ค.	ส.ค.	ก.ย.	ต.ค.	พ.ย.	ธ.ค.	เฉลี่ย
ราคาขายส่งลูกไก่เนื้อทั่วไป (บาท/ตัว)													
2544	8.81	8.90	5.09	7.60	11.36	13.14	14.00	12.72	10.00	9.59	10.50	12.00	10.31
2545	12.00	12.00	11.29	4.30	6.15	9.00	7.19	4.38	3.00	3.00	3.00	4.67	6.67
2546	4.45	2.16	2.00	7.22	10.16	12.29	13.00	10.55	6.36	5.61	8.05	7.27	7.43
2547	7.75	7.00	10.00	10.00	8.00	8.00	6.18	7.14	9.73	7.90	7.00	7.45	8.01
2548	8.80	9.53	11.00	11.59	12.37	11.18	12.68	14.14	15.00	15.00	13.09	12.60	12.25
2549	13.00	11.68	6.48	9.00	8.70								
ราคาขายส่งไก่มีชีวิตหน้าโรงฆ่า กทม.													
2544	30.90	27.52	23.34	27.85	32.32	33.24	34.50	33.27	31.27	28.45	29.61	31.50	30.31
2545	31.27	31.00	30.10	22.25	23.20	25.95	25.93	22.10	21.38	22.50	22.55	24.31	25.21
2546	23.05	19.74	19.60	28.42	31.21	32.93	35.00	32.20	22.47	23.81	28.05	24.48	26.75
2547	25.70	14.08	26.25	30.11	27.57	26.12	24.45	23.68	27.43	22.20	21.20	25.65	24.54
2548	29.63	30.34	30.67	32.35	30.05	30.30	30.55	36.23	38.23	38.60	29.91	30.75	32.30
2549	34.00	28.76	25.72	29.63	30.55								
ราคาขายปลีกไก่สดทั้งตัว (รวมเครื่องใน)													
2544	48.67	47.97	43.54	45.15	48.54	49.50	52.50	51.59	49.00	47.63	46.84	49.00	48.33
2545	48.09	48.40	47.50	43.48	43.75	45.45	45.50	44.19	44.50	43.68	43.50	43.50	45.13
2546	42.14	41.00	39.67	43.17	47.29	49.00	49.00	48.48	44.93	45.67	48.48	45.98	45.40
2547	47.85	42.50	46.98	52.08	50.28	45.50	43.90	43.73	48.73	43.05	39.98	44.45	45.75
2548	49.53	52.50	51.61	53.65	51.95	51.00	51.08	55.91	56.43	54.05	51.32	50.50	52.46
2549	53.18	51.55	49.00	51.00	50.85								

หน่วย : บาท/กก.

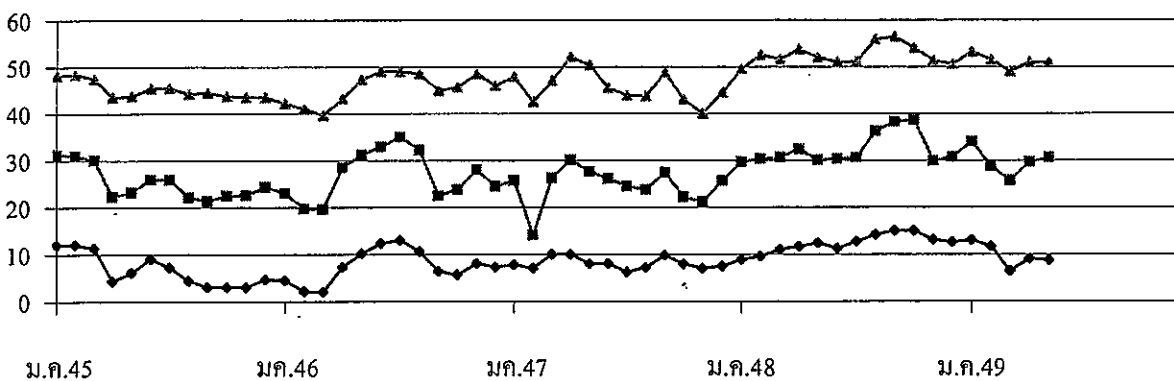

◆ เนื้อไก่

■ ไก่มีชีวิต

▲ ไก่สดทั้งตัวรวมเครื่องใน

## กึ่ง

1. ผลผลิตและความต้องการใช้	ปี 2545	ปี 2546	ปี 2547	ปี 2548	ปี 2549
ผลผลิต โลก (ตัน)	1,200,000	1,300,000	1,600,000	NA	NA
ผลผลิต ไทย (ตัน)	245,000	330,000	330,000	350,000	381,700
ความต้องการใช้ภายใน (ตัน)	20,000	25,000	30,000	30,000	40,000
การนำเข้า ปริมาณ (ตัน)	26,483	28,228	23,136	10,763	2,041.757
มูลค่า (ล้านบาท)	6,771	6,377	3,465	594	186.33 (ม.ย.49)
การส่งออก ปริมาณ (ตัน)	215,237	232,558	240,953	142,094	45,908
มูลค่า (ล้านบาท)	73,973	70,656	67,319.00	38,695	12,233 (ม.ย.49)
2. ราคา ณ ตลาดกลางสมุทรสาคร ขนาด 50 ตัว/กก. (บาท/กก.)	244.00	201.00	185.00	181.00	172.00 (ม.ย.49)
3. ต้นทุนการผลิต (บาท/กก.)	154	157	156	157	157

## 4. สภาพปัญหา/สาเหตุ

ราคากุ้งได้ลดลงอย่างรวดเร็ว และต่อเนื่องตั้งแต่กลางเดือนมีนาคม 2548 เนื่องจาก 1) สหรัฐฯ ประกาศเก็บภาษี AD ทำให้การส่งออกกุ้งไปสหรัฐฯชะงักงัน ซึ่งเป็นตลาดรองรับกว่าครึ่งหนึ่งของกุ้งไทย จากมาตรการการเรียกเก็บหลักทรัพย์ค้ำประกันการชำระภาษีที่อาจเรียกเก็บเพิ่ม (Continuous Bond) ที่ทำให้ผู้ส่งออกรายเล็กต้องหยุดส่งออกชั่วคราว 2) การเลื่อนกำหนดการประกาศอัตราสิทธิพิเศษทางภาษีศุลกากร (GSP) ของสหภาพยุโรป ทำให้ผู้ส่งออกขาดความเชื่อมั่นที่จะสามารถส่งออกไปตลาดดังกล่าว

## 5. มาตรการแก้ไข

5.1 ปี 2547 คณะกรรมการ คชก. มีมติ (16 มี.ย., 2 ก.ย., 29 ก.ย., 13 ต.ค. และ 29 ธ.ค.47) ให้แก้ไขปัญหากุ้งปี 2547 ด้วยการ 1) รับจํานําเป้าหมาย 10,000 ตัน ระหว่างเดือน ก.ค.47-มี.ค.48 ราคารับจํานําขนาด 30-100 ตัว/กก. ที่กก.ละ 80-280 บาท ผลการรับจํานํา เมื่อสิ้นสุดระยะเวลารับจํานํามี เกษตรกรนำกุ้งไปจํานํา 506 ราย ปริมาณรวม 1,485.44 ตัน มีการไถ่ถอนกุ้งที่รับจํานํา 2 ราย จํานวน 8.86 ตัน ซึ่งได้ระบายจํานําหมดแล้ว 2) กุ้งขาวและกุ้งก้ามกราม แก้ไขปัญหาโดยการเชื่อมโยงตลาด เป้าหมาย 65 จังหวัด จักรงานกรุงเทพและปริมณฑล 20 ครั้ง มีการจัดเทศกาลรณรงค์ บริโภคกุ้งในกรุงเทพและปริมณฑล เสริมจํานําแล้วทั้ง 20 ครั้ง ส่วนในภูมิภาคดำเนินการ 7 จังหวัด

5.2 ปี 2548/49 คณะกรรมการ คชก. ได้มีมติเมื่อวันที่ 7 มี.ย.48 11 ก.ค.48 และ 21 พ.ย.48 ให้แก้ไขปัญหาราคากุ้ง ดังนี้ 1) การรับจํานํากุ้งขาว แวนนาไมและกุ้งกุลาค่า ปริมาณ 10,000 ตัน ระยะเวลา มี.ย.48.- ม.ค.49 2) แทรกแซงตลาด โดยให้สหกรณ์ผู้เลี้ยงกุ้งซื้อกุ้งจากแหล่งผลิตนำไป จํานําขายนอกแหล่งผลิตในภาคเหนือและภาคตะวันออกเฉียงเหนือ เป้าหมายไม่เกิน 10,000 ตัน ระหว่างเดือน มี.ย.-ก.ย.48 และ 3) เชื่อมโยงและ รณรงค์บริโภคนในประเทศเพิ่ม โดยขยายระยะเวลาโครงการเชื่อมโยงตลาดกุ้งปี 2547/48 จากเดิมสิ้นสุด มี.ย.48 เป็น ธ.ค.48

ผลการดำเนินการ 1) ณ วันที่ 31 ม.ค. 49 มีการจํานํากุ้งขาว 1,342.57 ตัน และกุ้งกุลาค่า 2,054.55 ตัน 2) ได้มีการรณรงค์บริโภคนกุ้ง ร่วมกับห้างสรรพสินค้า 8 แห่ง 256 สาขา ขยายตลาดรองรับผ่านร้านอาหาร ภัตตาคาร และ บมจ.การบินไทย ในส่วนภูมิภาคดำเนินการ 30 จังหวัด จักรงานรณรงค์บริโภคนกุ้งในเขตกรุงเทพฯฯ และปริมณฑลจํานวน 20 ครั้ง พร้อมจัดประชาสัมพันธ์รณรงค์บริโภคนกุ้งผ่านสื่อวิทยุ โทรทัศน์ ATM ของธนาคาร จัดทำเมนูกุ้งแจกจ่าย

## 6. สถานการณ์ปัจจุบัน

ขณะนี้ผลผลิตกุ้งเริ่มออกสู่ตลาดมากขึ้น เนื่องจากเป็นช่วงฤดูการจับกุ้งทำให้ปริมาณกุ้งออกสู่ตลาดเพิ่มขึ้น ส่งผลให้ราคามีการปรับตัวลดลงเล็กน้อย

ความคืบหน้าการระบายจํานํากุ้งปี 2548/49 ที่หลุดรับจํานํา โดยมีการยื่นขอประมูลครั้งที่ 1 ( 23 มี.ค.49) เฉพาะกุ้งขาวแวนนาไม ปริมาณ 1,342.57 ตัน โดยมีผู้ยื่นขอ จํานวน 7 ราย ซึ่งรวมว.พณ. ได้อนุมัติให้จํานําแล้ว ขณะนี้อยู่ระหว่างการส่งมอบและประมูลครั้งที่ 2 ( 20 เม.ย.49) กุ้งกุลาค่าส่วนที่เหลือ ปริมาณ 2,054.58 ตัน มีผู้ยื่นขอจํานวน 4 ราย โดยคณะกรรมการฯ มีมติให้จํานําแก่ผู้ยื่นขอเสนอซื้อจํานวน 2 ราย ปริมาณรวม 80.49 ตัน ขณะนี้อยู่ระหว่างการอนุมัติ รวมว.พณ. ส่วนกุ้งกุลาค่าส่วนที่เหลือปริมาณ 1,968 ตัน นั้นคณะกรรมการฯ กำหนดให้มีการ ยื่นขอเสนอซื้อในวันที่ 19 พ.ค. 49 ณ ห้องประชุม 10601 องค์การคลังสินค้า โดยมีผู้ยื่นขอจํานวน 4 ราย ประมูลได้ 697.21 ตัน ซึ่ง รวมว.พณ. ได้อนุมัติการจํานําแล้ว

	ม.ค.	ก.พ.	มี.ค.	เม.ย.	พ.ค.	มิ.ย.	ก.ค.	ส.ค.	ก.ย.	ต.ค.	พ.ย.	ธ.ค.	เฉลี่ย
ราคาที่เกษตรกรขายได้ (ขนาด 41 ตัวขึ้นไปต่อกก.) ที่มา : สำนักงานเศรษฐกิจการเกษตร													
2545	233	239	228	218	217	209	208	222	226	241	225	226	224
2546	226	218	209	218	217	193	166	182	176	151	163	163	190
2547	183	233	229	208	200	180	169	183	185	169	161	166	189
2548	175	199	210	226	191	165	156	170	163	167	152	184	180
2549	203	192	180	173	158								181

ราคาเฉลี่ย 4 ปี (ปี 2545-2548) กก.ละ 195.75 บาท

	ม.ค.	ก.พ.	มี.ค.	เม.ย.	พ.ค.	มิ.ย.	ก.ค.	ส.ค.	ก.ย.	ต.ค.	พ.ย.	ธ.ค.	เฉลี่ย
ราคา ณ ตลาดกลางกุ้งสมุทรสาคร (ขนาด 50 ตัวต่อกก.) ที่มา : ชมรมผู้ค้ากุ้งสมุทรสาคร													
2545	265	275	252	234	239	222	220	243	246	236	246	244	244
2546	234	234	238	239	233	200	180	185	169	154	164	185	201
2547	204	263	239	188	192	167	157	173	165	161	156	158	185
2548	183	209	247	250	206	169	134	145	153	150	146	176	181
2549	210	181	172	175	172								182

ราคาเฉลี่ย 4 ปี (ปี 2545-2548) กก.ละ 202.75 บาท

	ม.ค.	ก.พ.	มี.ค.	เม.ย.	พ.ค.	มิ.ย.	ก.ค.	ส.ค.	ก.ย.	ต.ค.	พ.ย.	ธ.ค.	เฉลี่ย
ราคาผู้ส่งออกรับซื้อ ณ หน้าโรงงาน (ขนาด 50 ตัวต่อกก.) ที่มา : สมาคมอาหารแช่เยือกแข็งไทย													
2545	278	295	270	260	250	238	226	253	259	252	262	254	258
2546	244	248	248	245	245	216	190	195	189	169	169	185	212
2547	214	284	276	227	201	181	163	183	180	178	169	170	202
2548	194	223	261	265	209	190	188	158	165	167	166	211	200
2549	195	195	204	250	210								211

ราคาเฉลี่ย 4 ปี (ปี 2545-2548) กก.ละ 218 บาท

	ม.ค.	ก.พ.	มี.ค.	เม.ย.	พ.ค.	มิ.ย.	ก.ค.	ส.ค.	ก.ย.	ต.ค.	พ.ย.	ธ.ค.	รวม
ปริมาณรถเข้าตลาดกลางกุ้งสมุทรสาคร (หน่วย : ตู้คอนเทนเนอร์)													
2544	5,499	4,271	4,975	5,953	7,039	8,023	8,700	7,845	8,091	8,683	7,557	5,234	81,870
2545	4,458	3,229	4,124	3,288	4,078	4,327	4,073	4,171	4,978	5,192	3,779	3,463	41,918
2546	3,628	2,839	2,959	3,112	3,359	4,213	2,505	3,321	5,232	4,119	2,920	1,395	22,615
2547	2,464	3,009	3,084	1,905	1,365	2,106	2,039	1,409	1,302	989	852	558	21,082
2548	457	179	200	170	200	471	568	730	547	290	207	81	4,100
2549	75	114	104	56	61								410

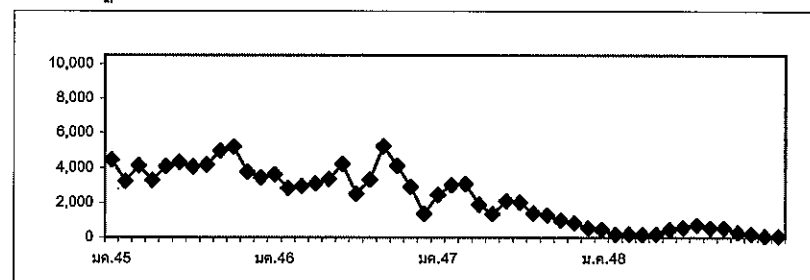
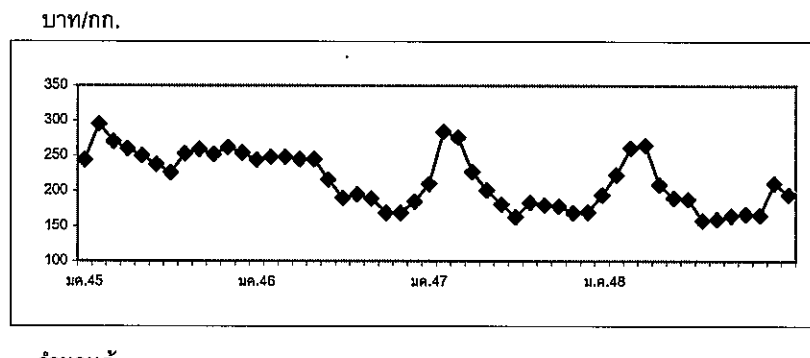
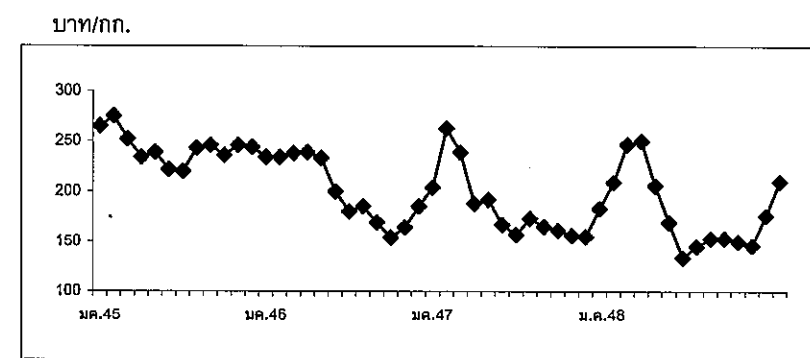
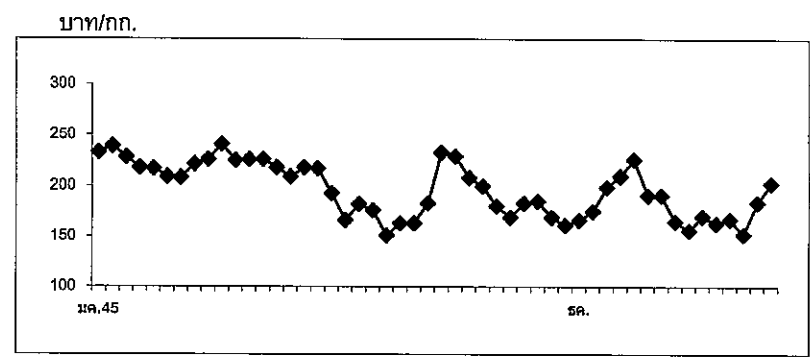

## สับปะรด

### 1. ผลผลิตและความต้องการใช้

1.1 ผลผลิต	ปี 2545	ปี 2546	ปี 2547	ปี 2548	ปี 2549
- ผลผลิต โลก (ล้านตัน)	14.85	15.70	15.29	15.60	na
- ผลผลิต ไทย (ล้านตัน)	1.74	1.90	1.99	2.07	2.27
<b>1.2 ความต้องการใช้</b>					
1) บริโภคสดภายในประเทศ (ล้านตัน)	0.51	0.38	0.46	0.26	0.49
2) ส่งออก					
สับปะรดกระป๋อง					
- ปริมาณ (ล้านตัน)	0.385	0.475	0.478	0.515	0.537
(คิดในรูปผลสด)	(1.23)	(1.52)	(1.67)	(1.80)	(1.80)
- มูลค่า (ล้านบาท)	8,707	10,757	11,165	11,830	
น้ำสับปะรดและอื่น ๆ					
- ปริมาณ (ล้านตัน)	0.118	0.141	0.142	0.121	
- มูลค่า (ล้านบาท)	4,391	6,576	5,741	4,768	
<b>1.3 ผลผลิตออกสู่ตลาดมาก</b>	เดือนมกราคม – มิถุนายน ประมาณร้อยละ 65				

### 2. ราคา (บาท/กก.)

ราคา ณ หน้าโรงงาน	4.42	4.04	4.55	3.85	1.30-2.00
					(15 ธ.ค.49)

### 3. ต้นทุนการผลิต (บาท/กก.)

1.94	1.68	2.28	2.78	2.27
------	------	------	------	------

### 4. สถานการณ์ปัจจุบัน/แนวโน้ม

4.1 สถานการณ์ผลิต ปริมาณผลผลิตปี 2549 มีประมาณ 2.27 ล้านตัน เพิ่มขึ้นจากปีที่ผ่านมาประมาณร้อยละ 10 โดยมีการเพาะปลูกมากที่จังหวัดประจวบคีรีขันธ์ ระยอง ชลบุรี อุทัยธานี เพชรบุรี ราชบุรี และกาญจนบุรี ทั้งนี้ ผลผลิตจะออกมาก 2 ช่วง คือระหว่างเดือนพ.ย. 48 - ม.ค.49 ประมาณร้อยละ 25-30 และช่วงระหว่างเดือนเม.ย. - มิ.ย. 49 ประมาณร้อยละ 45

4.2 สถานการณ์ราคา เดือน พ.ค. 49 เป็นช่วงที่ผลผลิตสับปะรดออกสู่ตลาดมากที่สุดและเกินความต้องการของโรงงานสับปะรด ส่งผลให้ราคาเกษตรกรขายได้ อยู่ในระดับต่ำ เฉลี่ยกก.ละ 2.08 บาท ต่ำกว่าช่วงเดียวกันของปีที่ผ่านมาซึ่งมีราคาเฉลี่ยกก.ละ 3.61 บาท และจากการคาดการณ์ในเดือน มิ.ย. 49 ราคาจะปรับตัวสูงขึ้นเล็กน้อยเป็นเฉลี่ยกก.ละ 2.11 บาท เนื่องจากผลผลิตออกสู่ตลาดลดน้อยลง

#### 4.3 สถานการณ์ส่งออกและแนวโน้ม

ในปี 2548 ไทยส่งออกสับประรดและผลิตภัณฑ์รวม 0.665 ล้านตัน มูลค่า 19.679 ล้านบาท โดยการส่งออกส่วนใหญ่ (ร้อยละ 77) อยู่ในรูปของสับประรดกระป๋องไปประเทศอิตาลี อังกฤษ เนเธอร์แลนด์ ฝรั่งเศส และแคนาดา ฯลฯ

การส่งออกสับประรดกระป๋องและน้ำสับประรดเข้มข้นชะลอตัว เนื่องจากข่าวว่าประเทศไทยมีปริมาณผลผลิตล้นตลาด ประกอบกับในปัจจุบันมีโรงงานสับประรดเพิ่มขึ้นจำนวนมากถึงเกือบ 70 โรงงาน ทำให้เกิดการแข่งขันจำหน่ายและตัดราคาขายโดยเฉพาะโรงงานที่มีขนาดเล็กและเงินทุนหมุนเวียนน้อย รวมทั้งการแข็งค่าขึ้นของค่าเงินบาท

#### 5. มาตรการแก้ไขปัญหาราคาจำหน่าย

ที่ประชุมคณะรัฐมนตรีเศรษฐกิจ เมื่อวันศุกร์ที่ 2 มิ.ย. 49 ได้มอบหมายให้กระทรวงเกษตรและสหกรณ์ร่วมกับกระทรวงอุตสาหกรรมและจังหวัดแหล่งผลิตสับประรด 13 จังหวัด ดำเนินการรับซื้อสับประรดส่วนเกิน (เกรดคละ) จากเกษตรกรประมาณ 60,000 ตัน ในราคา กก.ละ 1 บาท โดยนำสับประรดที่รับซื้อออกจากระบบการค้าปกติ มีให้มีการเวียนนำไปจำหน่ายในระบบการค้าอีก

สำนักส่งเสริมการค้าสินค้าเกษตร  
กรมการค้าภายใน  
มิถุนายน 2549

ราคาสับประรดโรงงานที่เกษตรกรขายได้

บาท/กก.

ปี	มค.	กพ.	มีค.	เมย.	พค.	มิย.	กค.	สค.	กย.	ตค.	พย.	ธค.	เฉลี่ย
2539	2.29	3.03	2.88	2.80	2.40	2.02	2.09	3.25	3.33	3.30	3.36	3.61	2.74
2540	3.62	3.56	3.10	2.75	2.48	2.41	2.54	3.00	3.75	4.19	4.41	4.60	3.18
2541	4.86	5.06	5.53	4.71	4.61	5.39	5.39	5.97	6.22	6.36	5.25	4.58	5.19
2542	3.37	3.47	3.00	2.75	1.94	1.78	2.30	2.46	1.77	1.59	1.28	1.60	2.35
2543	1.41	1.69	1.82	2.05	1.84	1.31	1.48	2.83	3.47	3.02	2.04	1.58	1.87
2544	1.47	1.32	1.28	1.44	1.53	1.96	2.75	3.00	3.04	2.95	2.97	3.09	2.00
2545	3.61	3.98	4.36	4.61	4.25	3.94	4.16	4.36	4.53	4.79	4.34	4.28	4.23
2546	3.9	4.08	3.86	4.18	4.47	4.82	4.42	4.56	3.96	3.28	2.77	3.65	4.10
2547	4.22	4.21	4.76	4.67	4.63	5	5.16	4.47	4.76	4.82	4.1	3.59	4.58
2548	3.56	3.86	3.93	3.64	3.61	3.69	3.73	4.33	4.49	4.30	3.11	2.61	3.69
2549	2.42	2.54	2.66	2.46	2.08								2.38

ที่มา : สำนักงานเศรษฐกิจการเกษตร

## ข้าวโพดเลี้ยงสัตว์

### 1. การผลิตและความต้องการใช้ (ล้านตัน)

	2545/46	2546/47	2547/48	2548/49	2549/50	
					(ประมาณการ)	
<b>ผลผลิต</b>						
โลก	602.953	625.165	712.296	692.238	682.128	
ไทย	4.230	4.178	4.216	3.886	3.905	
<b>ความต้องการ</b>	4.151	4.428	3.471	3.724	4.000	
<b>นำเข้า</b>	0.005	0.008	0.076	0.059	0.040	
ประเทศคู่ค้า (ไทยนำเข้าจาก) ลาว พม่า จีน ฮาร์เจนตินา สหรัฐ					(มก. - เมย. 49)	
<b>ส่งออก</b>	0.146	0.189	0.872	0.059	0.064	
ประเทศคู่ค้า (ไทยส่งออกไป) มาเลเซีย อินโดนีเซีย ไต้หวัน เกาหลี					(มก. - เมย. 49)	
ประเทศคู่แข่ง จีน ฮาร์เจนตินา สหรัฐ						
<b>ต้นทุนการผลิต (บาท/ก.ก.)</b>	3.40	3.35	3.35	4.00	NA	
<b>ราคา (บาท/ก.ก.)</b>	<b>2545</b>	<b>2546</b>	<b>2547</b>	<b>2548</b>	<b>2549</b>	
					เมย.49      พค.49	
เกษตรกรขายได้ทั้งประเทศ (ความชื้นไม่เกิน14.5%)	4.17	4.48	5.00	4.88	5.18	5.53
หน้าโรงงานอาหารสัตว์รับซื้อ ตลาด กทม.	4.67	4.92	5.58	5.48	6.18	6.42
ซื้อขายล่วงหน้าตลาดชิคาโก	3.85	3.83	4.01	3.32	3.55	3.69

### 3. สภาพปัญหา

**3.1 ต้นฤดู** ปริมาณผลผลิตออกสู่ตลาดพร้อมกันจำนวนมาก และเป็นช่วงฤดูฝนข้าวโพดมีความชื้นสูง ทำให้ราคาโน้มต่ำลง

**3.2 ปลายฤดู** ปริมาณผลผลิตออกสู่ตลาดน้อย และความชื้นลดลงทำให้ราคาสูงขึ้น อาจส่งผลกระทบต่อผู้ใช้วัตถุดิบอาหารสัตว์

### 4. มาตรการแก้ไข

**4.1 มาตรการแทรกแซงตลาด** ปี 2548/49 คชก. มีมติ (9 ก.ย.48) อนุมัติให้ อคส. และ ช.ก.ส. รับจำนำข้าวโพดเลี้ยงสัตว์จากเกษตรกรโดยตรง ปริมาณ 500,000 ตันเมล็ด เพื่อเพิ่มทางเลือกให้เกษตรกรสามารถชะลอการจำหน่ายเพื่อรอราคาที่สูงขึ้น กำหนดราคารับจำนำข้าวโพดเมล็ด ความชื้น 14.5% ในระหว่างเดือนกันยายน-พฤศจิกายน 2548 กก.ละ 4.75 บาท และเดือนธันวาคม 2548 กก.ละ 5.00 บาท สำหรับระดับความชื้นอื่นให้ปรับเพิ่มลดตามเกณฑ์ที่เคยปฏิบัติ ทั้งนี้ ความชื้นไม่เกิน 30 % ระยะเวลารับจำนำ กันยายน - ธันวาคม 2548 ระยะเวลาไถ่ถอนภายใน 3 เดือน นับถัดจากเดือนที่รับจำนำ และให้มีคณะกรรมการระบายข้าวโพดพิจารณาปริมาณ และราคา ที่จำหน่ายได้ก่อนครบกำหนดไถ่ถอนและมีมติ (6 มค. 49) อนุมัติให้ขยายระยะเวลารับจำนำ ออกไปถึงเดือน มกราคม 2549 ภายใต้หลักเกณฑ์และวิธีการรับจำนำที่กำหนดไว้เดิม

#### 4.2 นโยบายและมาตรการนำเข้าข้าวโพดเลี้ยงสัตว์ ปี 2549

คณะรัฐมนตรีมีมติ เมื่อ 22 พฤศจิกายน 2548 เห็นชอบให้กำหนดนโยบายและมาตรการนำเข้าข้าวโพดเลี้ยงสัตว์เช่นเดียวกับ ปี 2548 ดังนี้ 1) การนำเข้าในโควตาจากประเทศสมาชิกและไม่ใช่สมาชิก WTO ปริมาณนำเข้า 54,700 ตัน อกรนำเข้าในโควตา ร้อยละ 20 และกำหนดระยะเวลานำเข้าระหว่าง 1 มีนาคม- 30 มิถุนายน 2549 โดยกำหนดให้ อคส. เป็นผู้นำเข้า 2) การนำเข้านอกโควตานำเข้าเสรีไม่จำกัดปริมาณและช่วงเวลานำเข้า โดยการนำเข้าจากประเทศสมาชิก WTO อกรนำเข้าร้อยละ 73.0 และค่าธรรมเนียมพิเศษนำเข้า ต้นละ 180 บาท และการนำเข้าจากประเทศไม่ใช่สมาชิก WTO อกรนำเข้า กก.ละ 2.75 บาท และอกรพิเศษร้อยละ 10.22 ของอกรนำเข้า (อัตราอกรนำเข้าและอกรพิเศษเมื่อรวมกันแล้วใกล้เคียงร้อยละ 73.0) และค่าธรรมเนียมพิเศษนำเข้าต้นละ 180 บาท 3) การนำเข้าจากประเทศสมาชิกเขตการค้าเสรีอาเซียน(AFTA) ให้นำเข้าเสรี โดยไม่จำกัดปริมาณและช่วงนำเข้า อกรนำเข้าร้อยละ 5 4) การนำเข้าจากกัมพูชา ลาว พม่า ตามยุทธศาสตร์ความร่วมมือทางเศรษฐกิจ (ACMECS) ให้นำเข้าได้เสรี ไม่จำกัดปริมาณและช่วงเวลานำเข้าอกรนำเข้าร้อยละ 0 กำหนดให้ผู้นำเข้าทุกรายต้องจดทะเบียนและแจ้งปริมาณการนำเข้า การใช้หรือจำหน่าย ซึ่งต้องระบุผู้รับซื้อและสต็อกข้าวโพดเลี้ยงสัตว์ที่นำเข้าเป็นประจำทุกเดือน 5) การนำเข้าจากออสเตรเลีย (FTA) ปริมาณนำเข้าในโควตา 5,743.50 ตัน อกรนำเข้าในโควตาร้อยละ 18.67 ระยะเวลานำเข้าระหว่าง 1 มีนาคม-30 มิถุนายน 2549 กำหนดให้ อคส. เป็นผู้นำเข้า นอกโควตาให้นำเข้าเสรี ไม่จำกัดปริมาณและช่วงเวลานำเข้า อกรนำเข้าร้อยละ 65.70 6) การนำเข้าจากนิวซีแลนด์ (FTA) ให้นำเข้าเสรี ไม่จำกัดปริมาณและช่วงเวลานำเข้า กำหนดอกรนำเข้าร้อยละ 0

#### 5. ผลการดำเนินการ

5.1 ณ 31 มค. 49 มีผู้สมัครเข้าร่วมโครงการ 115 ราย จาก 24 จังหวัด และอคส.ได้เปิดจุดรับจำหน่าย 64 จุด ใน 16 จังหวัด (เชียงราย 3 จุด พะเยา 2 จุด กำแพงเพชร 4 จุด เลย 8 จุด เพชรบูรณ์ 17 จุด อุตรดิตถ์ 4 จุด อุตรดิตถ์ 1 จุด ตาก 4 จุด น่าน 6 จุด พิจิตร 1 จุด แพร่ 3 จุด นครสวรรค์ 7 จุด หนองบัวลำภู 1 จุด แม่ฮ่องสอน 1 จุด นครราชสีมา 1 จุด และพิษณุโลก 1 จุด)

5.2 ผลการรับจำหน่าย มีเกษตรกรมาจำหน่ายรวม 4,590 ราย ปริมาณ 118,321.048 ตัน (น่าน 11,367.572 ตัน อุตรดิตถ์ 2,829.679 ตัน เชียงราย 3,787.034 ตัน ตาก 60,709.242 ตัน หนองบัวลำภู 647.431 ตัน แพร่ 2,594.010 ตัน เลย 28,786.151 ตัน พะเยา 2,496.995 ตัน แม่ฮ่องสอน 523.181 ตัน นครราชสีมา 3,798.024 ตัน พิษณุโลก 781.731 ตัน) มีเกษตรกรมาไถ่ถอน 11,205.785 ตัน คงเหลือ 107,115.263 ตัน ซึ่งรัฐมนตรีว่าการกระทรวงพาณิชย์เห็นชอบ (22 พค.และ 7 มิย. 49) ให้จำหน่ายทั่วไปและส่งออก ราคาระหว่าง กก.ละ 4.50 – 5.90 บาท

#### 6. สถานการณ์ปัจจุบันและแนวโน้ม

ขณะนี้ยังอยู่ในช่วงปลายฤดูการผลิต ปี 2548/49 ผลผลิตลดน้อยลงตามลำดับ ในขณะที่ความต้องการของตลาดยังคงมีอย่างต่อเนื่อง ส่งผลให้ราคาซื้อขายยังคงเคลื่อนไหวอยู่ในเกณฑ์สูง โดยราคาที่โรงงานอาหารสัตว์รับซื้อตลาด กทม. เดือนพฤษภาคม 2549 กก.ละ 6.42 บาท สูงขึ้นจากเดือนก่อน ซึ่งมีราคา กก.ละ 6.18 บาท และราคาที่เกษตรกรขายได้เฉลี่ยเดือน พฤษภาคม 2549 กก.ละ 5.53 บาท สูงขึ้นจากเดือนก่อนซึ่งมีราคา กก.ละ 5.18 บาท ส่วนราคาซื้อขายล่วงหน้าตลาดชิคาโก ส่งมอบเดือน กรกฎาคม 2549 อยู่ที่ระดับ กก.ละ 3.69 บาท และปัจจุบัน (ณ 14 มิย. 49) ราคาที่พ่อค้ารับซื้อ ณ แหล่งผลิตสำคัญจังหวัดเพชรบูรณ์และนครราชสีมา กก.ละ 5.75 – 6.08 บาท ราคาที่โรงงานอาหารสัตว์รับซื้อตลาด กทม. กก.ละ 6.38 – 6.42 บาท สำหรับผลผลิตข้าวโพด (รุ่น 1) ฤดูการผลิต ปี 2549/50 คาดว่าจะเริ่มออกสู่ตลาดในช่วงปลายเดือน กรกฎาคม 2549 แต่ยังมีปริมาณไม่มากนัก ราคาจะยังอยู่ในเกณฑ์ดี

\*\*\*\*\*

สำนักส่งเสริมการค้าสินค้าเกษตร  
กรมการค้าภายใน  
มิถุนายน 2549



## ราคาข้าวโพดเลี้ยงสัตว์

หน่วย : บาท/กก.

	มค.	กพ.	มีค.	เมย.	พค.	มิย.	กค.	สค.	กย.	ตค.	พย.	ธค.	เฉลี่ย
ราคาที่เกษตรกรขายได้ (ความชื้นไม่เกิน 14.5%) ที่มา สำนักงานเศรษฐกิจการเกษตร													
2542	3.66	3.73	3.94	4.18	4.56	4.75	4.79	4.21	3.94	3.99	4.25	4.56	4.21
2543	4.69	4.74	4.87	4.89	4.84	4.39	3.89	3.59	3.52	3.86	3.94	3.92	4.26
2544	4.01	3.85	3.83	3.84	3.91	4.03	3.89	3.98	3.85	4.01	4.02	3.90	3.93
2545	3.89	4.02	4.24	4.24	4.36	4.35	4.25	4.16	3.98	4.22	4.17	4.12	4.17
2546	4.20	4.22	4.54	4.47	4.56	4.57	4.72	4.72	4.40	4.50	4.46	4.40	4.48
2547	4.36	4.03	4.45	5.71	6.48	6.63	5.71	4.69	4.18	4.36	4.40	4.95	5.00
2548	5.01	4.96	4.97	4.83	5.02	4.82	5.05	4.89	4.77	4.74	4.73	4.74	4.88
2549	4.82	4.78	4.70	5.18	5.53								5.00
ราคาที่ใช้โลส่งออกรับซื้อ ณ ตลาด กทม.													
2542							4.51	4.24	4.16	4.44	4.75	4.91	4.50
2543	4.91						4.12	3.88	3.93	4.36	4.41		4.27
2544	4.46	4.26	4.26	4.29	4.35	4.27	4.11	4.25	4.26	4.38	4.37	4.23	4.29
2545	4.27	4.32	4.33				4.55	4.39	4.33	4.38	4.46	4.45	4.39
2546	4.41							4.83	4.58	4.59	4.85	4.86	4.69
2547	4.86		5.73	6.95	6.74		5.77	4.66	4.58	4.73	5.06	5.34	5.44
2548	5.24									5.22	-	-	5.23
2549		5.04	5.16	5.21									5.14
ราคาที่โรงงานอาหารสัตว์รับซื้อ ณ ตลาด กทม.													
2542	4.27	4.27	4.40	4.57	4.91	5.02	4.92	4.39	4.24	4.55	5.00	5.13	4.64
2543	5.28	5.27	5.43	5.46	5.22	4.51	4.24	4.00	4.06	4.52	4.56	4.54	4.76
2544	4.56	4.30	4.30	4.32	4.40	4.34	4.16	4.32	4.35	4.51	4.45	4.31	4.36
2545	4.37	4.50	4.87	4.92	5.11	5.04	4.83	4.46	4.38	4.50	4.55	4.55	4.67
2546	4.75	4.90	5.07	5.06	4.99	4.96	4.96	4.95	4.77	4.73	4.97	4.93	4.92
2547	4.88	4.68	5.40	6.94	7.16	7.16	6.06	4.91	4.59	4.74	5.07	5.38	5.58
2548	5.45	5.49	5.49	5.49	5.46	5.45	5.56	5.48	5.40	5.53	5.55	5.40	5.48
2549	5.34	5.38	5.49	6.18	6.42								5.76
ราคาซื้อขายล่วงหน้าตลาดชิคาโก													
2542	3.14	3.15	3.25	3.25	3.18	3.17	2.81	3.20	3.26	3.14	2.99	2.93	3.12
2543	3.19	3.27	3.41	3.41	3.62	3.21	2.89	2.88	3.07	3.41	3.61	3.68	3.30
2544	3.69	3.56	3.66	3.69	3.51	3.44	3.84	3.84	3.74	3.59	3.57	3.58	3.64
2545	3.60	3.55	3.49	3.41	3.48	3.53	3.77	4.30	4.53	4.35	4.15	4.07	3.85
2546	3.98	4.00	3.93	4.04	4.09	3.93	3.54	3.63	3.65	3.54	3.73	3.88	3.83
2547	4.12	4.37	4.71	4.89	4.79	4.61	3.81	3.69	3.50	3.34	3.17	3.10	4.01
2548	3.07	3.04	3.25	3.25	3.27	3.58	3.89	3.49	3.31	3.26	3.13	3.28	3.32
2549	3.34	3.47	3.44	3.55	3.69								3.50

## ปริมาณนำเข้าและส่งออกข้าวโพดเลี้ยงสัตว์

หน่วย : พันตัน

ปริมาณนำเข้า													
2542		0.35			42.87	30.57	6.85		0.10	0.15	1.15	72.24	154.27
2543	33.33	49.33	58.54	68.32	97.41	28.55	0.21	0.25	0.59	0.23	0.56	1.45	338.77
2544	0.84	0.99	0.33	0.19	0.28	0.46	0.38	0.44	0.61	0.53	0.78	0.82	6.65
2545	0.65	0.28	0.21	0.20	0.56	0.18	0.17	0.37	0.35	0.32	0.87	0.75	4.91
2546					0.12	0.08				0.96	1.59	5.12	7.87
2547	2.08	0.31	1.31	0.22	0.46	0.23	0.07	3.16	15.49	11.57	21.39	19.47	75.76
2548	6.79		5.73	8.72	1.88	2.92	1.54	0.51	5.61	5.21	7.87	12.10	58.88
2549	6.18	5.69	12.81	15.55									40.23
ปริมาณส่งออก													
2542	4.93	7.51	20.82	11.06	8.01	0.74	0.58	1.79	7.19	4.67	0.27	0.81	68.38
2543	1.21	0.58	0.67	0.71	0.56	0.77	0.55	4.60	5.11	2.51	0.09	2.58	19.94
2544	16.60	7.34	69.19	67.28	62.15	43.20	41.31	48.04	36.53	38.10	26.02	35.08	490.85
2545	10.22	18.56	5.42	3.71	11.00	1.42	2.30	9.65	16.22	49.28	13.58	4.69	146.05
2546	37.30	9.81	5.15	3.51	7.23	3.59	0.93	1.72	8.45	7.69	20.83	83.21	189.42
2547	41.88	52.42	125.94	130.00	109.00	14.49	0.55	8.58	66.79	153.29	113.23	55.82	871.79
2548	3.89	8.11	3.55	1.92	7.39	7.91	4.21	5.72	4.70	3.65	3.45	4.16	58.66
2549	6.93	14.76	16.99	25.12									63.80

## ปาล์มน้ำมัน

### 1. ผลผลิต : ล้านตัน

	ปี 2543	ปี 2544	ปี 2545	ปี 2546	ปี 2547	ปี 2548	ปี 2549	% Δ
							(ท.ค.)	
1.1 โลก น้ำมันปาล์มดิบ	21.80	24.30	25.44	27.78	29.70	33.94	34.77	2.45
มาเลเซีย "	10.49	11.94	11.86	13.18	13.42	15.19	14.80	-2.57
อินโดนีเซีย "	7.20	8.30	9.20	9.80	11.50	14.00	15.00	7.14
1.2 ไทย : ผลปาล์ม(ก. เกษตร)	3.256	4.089	4.001	4.903	5.182	5.003	5.658	13.10
: น้ำมันดิบ(โรงงานสกัด)	0.579	0.780	0.642	0.864	0.821	0.784	0.990	26.28

### 2. ต้นทุน ผลผลิตเฉลี่ยของไทย

	ปี 2543	ปี 2544	ปี 2545	ปี 2546	ปี 2547	ปี 2548	ปี 2549
ต้นทุนผลปาล์ม : บาท/กก.	1.62	1.49	1.35	1.27	1.28	1.69	1.68
ผลผลิตเฉลี่ย : กก./ไร่	2,325	2,699	2,434	2,725	2,697	2,496	2,631
แหล่งผลิตสำคัญ	ปี 2549						
	เนื้อที่ให้ผล: ไร่	ผลผลิต: ตัน	กก./ไร่	% ผลผลิต			
จ.กระบี่	647,674	1,902,219	2,937	34			
จ.สุราษฎร์ธานี	596,808	1,530,896	2,566	27			
จ.ชุมพร	442,936	1,147,204	2,590	20			
จ.สตูล	80,660	184,308	2,285	3			
จ.ตรัง	87,771	225,659	2,571	4			
จ.ประจวบคีรีขันธ์	55,232	122,339	2,215	2			
จ.ชลบุรี	60,969	118,768	1,948	2			
จังหวัดอื่นๆ	178,685	426,499	2,386	8			
ทั้งประเทศ	2,150,735	5,657,892	2,631	100			

### 3. สมดุลย์ของไทย (น้ำมันปาล์มดิบ) : ตัน

	ปี 2543	ปี 2544	ปี 2545	ปี 2546	ปี 2547	ปี 2548	ปี 2549
1. สต็อกต้นปี	180,577	157,387	108,884	59,995	114,953	151,122	113,668
2. ผลผลิต	579,557	780,389	641,607	863,836	820,838	783,953	990,131
3. นำเข้า - บริสุทธิ คิดเป็นดิบ	-	-	3,103	-	83,531	24,595	17,216
4. ใช้ในประเทศ	545,330	633,406	610,787	647,933	723,385	744,672	786,000
5. ส่งออก-น้ำมันดิบ	32,042	166,565	34,443	86,289	2,219	-	4,018
- บริสุทธิ คิดเป็นดิบ	25,373	28,922	48,369	74,657	142,596	101,330	65,930
6. สต็อกปลายปี	157,387	108,884	59,995	114,953	151,122	113,668	265,000
สต็อก เอกชน	118,128	108,884	59,995	114,953	151,122	113,668	265,000

ที่มา โรงงานสกัดและกลั่นน้ำมันปาล์ม แจ้งตามประกาศ กกร. (น้ำมันบริสุทธิ จะคิดเป็นน้ำมันดิบ)

4. การนำเข้า-ส่งออก : ตัน

		ปี 2544	ปี 2545	ปี 2546	ปี 2547	ปี 2548	ปี 2549 (ม.ค.-ม.ย.)
<b>4.1 นำเข้า</b>	รวม 2 พิกัด	117	2,589	9,716	74,767	18,930	399
น้ำมันดิบ	-1511.100	-	90	1.8	-	-	-
น้ำมันบริสุทธิ์	-1511.900	117	2,499	9,714	74,767	18,930	399
<b>4.2 ส่งออก</b>	รวม 2 พิกัด	180,092	81,991	137,838	124,273	81,930	18,867
น้ำมันดิบ	-1511.100	160,811	49,744	76,667	3,014	-	-
น้ำมันบริสุทธิ์	-1511.900	19,281	32,246	61,170	121,259**	81,057**	18,867

ประเทศส่งออก น้ำมันดิบ : มาเลเซีย (99%) น้ำมันบริสุทธิ์ : พม่า (90%) จีน (10%) \*\* รวม EPZ = 11,399 , 26,195 ตัน

5. ราคา (บาท/กค.)

	ปี 2544	ปี 2545	ปี 2546	ปี 2547	ปี 2548	ปี 2549 (ม.ค.-พ.ค.)
<b>ไทย</b>						
ผลปาล์ม(%น้ำมัน 17) ณ โรงสกัด	1.43	2.70	2.76	3.38	2.98	2.59
น้ำมันปาล์มดิบ กทม.	10.80	17.25	18.28	20.17	16.89	15.93
น้ำมันปาล์มบริสุทธิ์ กทม.	14.55	20.79	22.93	25.27	22.02	20.54
<b>มาเลเซีย</b>						
น้ำมันปาล์มดิบในมาเลเซีย	10.61	15.36	17.24	17.60	14.80	14.56
น้ำมันปาล์มบริสุทธิ์ ส่งออก	11.73	16.45	18.88	18.99	16.08	15.93

6. สภาพปัญหา

6.1 ปัญหาภาพรวม

1) การผลิต ผลผลิตเฉลี่ยต่ำ (ไทย 2.7 ตัน/ไร่ มาเลเซีย 3.0 ตัน/ไร่) ต้นทุนการผลิตสูง (ไทย 1.50 บาท/กค. มาเลเซีย 1.00 บาท/กค.) เนื่องจากพันธุ์ปาล์มคุณภาพต่ำ พื้นที่ไม่เหมาะสม ปุ๋ยราคาสูงขึ้นผู้ปลูกปาล์ม 90% เป็นเกษตรกรรายย่อย ขาดการจัดการที่ดี ปริมาณผลผลิตออกสู่ตลาดไม่สม่ำเสมอ

2) การนำเข้า มีการนำเข้าเพื่อส่งออกรวมทั้งการถ่ายลำ(ตั้งแต่ ธค. 47)ซึ่งกระทบต่อตลาดส่งออก น้ำมันส่วนเกิน

3) การส่งออก ความสามารถในการแข่งขันต่ำ เนื่องจากราคาในประเทศสูง

4) การค้าในประเทศ โรงสกัดฯมีกำลังผลิตส่วนเกิน 50% แข่งขันซื้อสูงจึงตัดปาล์มดิบ การลักลอบนำเข้าส่งผลกระทบต่อราคาในประเทศ

6.2 ปัญหาด้านราคา

1) ปี 2542 - 44 - ผลปาล์มราคาตกต่ำ (มีการแทรกแซงตลาด)

2) ปี 2545 - ผลปาล์มราคาสูง (ไม่มีการแทรกแซงตลาด)

- น้ำมันปาล์มดิบราคาสูงในช่วงปลายปี สมาคมโรงกลั่นน้ำมันปาล์มขอนำเข้าน้ำมันปาล์มดิบ ชนิด Crude Palm Olein จำนวน 20,000 ตัน ภาษี 5% กระทรวงพาณิชย์พิจารณาสถานการณ์ มีอุปทานน้ำมันปาล์มดิบเพียงพอกับความต้องการใช้ จึงไม่มีการอนุมัติให้นำเข้า

3) ปี 2546 - ผลปาล์มมีราคาสูงในช่วงเดือนม.ค.-ก.พ. และราคาต่ำลงช่วงเดือน มี.ค.-พ.ค. เนื่องจากผลปาล์มออกมากเกินไปกำลังการผลิตของเครื่องจักร มีคุณภาพต่ำ มีการลักลอบนำเข้า และการนำเข้า นอกโควตาภายใต้ WTO จำนวนมาก เมื่อจัดระบบการค้าแก้ไขปัญหายังเป็นระบบ ส่งผลให้ตั้งแต่เดือน มิ.ย.ราคามีเสถียรภาพ

4) ปี 2547-48 - ผลปาล์มราคาสูง สาเหตุหนึ่งเป็นผลจากจัดระบบการค้าอย่างเป็นระบบ

### 7. มาตรการแก้ไขปัญหาราคาผลปาล์มตกต่ำที่ผ่านมา

#### 7.1 ปี 2542

มติคณะกรรมการคชก. เมื่อ 23 เม.ย.42 – 21 ธ.ค.43 (รวม 8 ครั้ง) อนุมัติเงินทุนหมุนเวียนปลอดดอกเบี้ย รวม 1,500 ล้านบาท ให้ อคส. ใช้แทรกแซงตลาดโดยการรับซื้อน้ำมันปาล์มดิบ จำนวนประมาณ 75,000 ตัน จากโรงงานสกัดน้ำมันปาล์มดิบ ในราคา กก.ละ 19.50 , 16.00 , 15.00 บาท ส่งมอบ ณ หน้าคลังเก็บ (รับซื้อ-เก็บสต็อก) และให้โรงงานสกัดฯ รับซื้อผลปาล์มทะลายจากเกษตรกรรายย่อย (มีพื้นที่ปลูกปาล์ม ไม่เกิน 100 ไร่) ในราคา ณ หน้าโรงสกัดฯ กก.ละ 2.72 , 2.20 , 2.10 บาท (% น้ำมัน 16%) ระยะเวลารับซื้อ พ.ค.42 - ม.ค.43

ผลการดำเนินงาน	ปริมาณ(ตัน)	ราคา (บาท/กก)	มูลค่า (ล้านบาท)
การรับซื้อ – ผลปาล์มสด (พ.ค.42-ม.ค.43)	454,170	2.36	1,017.48
- น้ำมันปาล์มดิบ (พ.ค.42-ม.ค.43)	70,239	16.37	1,150.03
การจำหน่าย – เพื่อส่งออก (17มี.ค.43-31ม.ค.44)	70,239	8.76	615.59
ค่าใช้จ่ายทั้งโครงการ (ผลขาดทุนขาย+คชจ.เก็บรักษา + ค่าดำเนินการ)			1,128.37
ค่าใช้จ่ายเฉลี่ย (บาท/กก.น้ำมันปาล์มดิบ)			16.06

มติคณะกรรมการ คชก. เมื่อ 16 มิ.ย.47 อนุมัติค่าใช้จ่ายและลดค่าปรับให้บริษัท ข้าวไชยพร จำกัด จากกก.ละ 5 บาท เหลือร้อยละ 7.5 ขณะนี้อยู่ระหว่างเรียกค่าปรับ

#### 7.2 ปี 2543

##### 1) การแทรกแซงตลาด

มติคณะกรรมการคชก. เมื่อ 2 ต.ค.43 อนุมัติเงินทุนหมุนเวียนปลอดดอกเบี้ย จำนวน 250 ล้านบาท ให้ อคส. ใช้ดำเนินการแทรกแซงตลาดโดยการรับซื้อน้ำมันปาล์มดิบ จำนวนประมาณ 15,000 ตัน จากโรงงานสกัดน้ำมันปาล์มดิบ ในราคา กก.ละ 12.50 บาท ส่งมอบ ณ หน้าคลังเก็บ (รับซื้อ-เก็บสต็อก) และให้โรงงานสกัดฯ ที่เข้าร่วม โครงการรับซื้อผลปาล์มทะลายจากเกษตรกรรายย่อย ที่มีพื้นที่ปลูกไม่เกิน 50 ไร่และจดทะเบียนไว้กับทางราชการ ในราคา ณ หน้าโรงงานสกัดฯ กก.ละ 1.79 บาท (% น้ำมัน 17%) ระยะเวลารับซื้อ ต.ค.43 - ม.ค.44

ผลการดำเนินงาน	ปริมาณ(ตัน)	ราคา(บาท/กก)	มูลค่า (ล้านบาท)
การรับซื้อ – ผลปาล์มน้ำมัน (ต.ค.43-ม.ค.44)	44,759	1.77	79.421
- น้ำมันปาล์มดิบ ( " )	7,527	11.95	89.950
การจำหน่าย – เพื่อส่งออก (21 พ.ค.44)	7,527	7.69	57.890
ค่าใช้จ่ายทั้งโครงการ (ผลขาดทุนขาย+คชจ.เก็บรักษา+ค่าดำเนินการ)			60.363
ค่าใช้จ่ายเฉลี่ย (บาท/กก.น้ำมันปาล์มดิบ)			8.02

คณะกรรมการ คชก. เมื่อ 16 มี.ค.45 รับทราบ คชจ. โครงการฯ และปิดบัญชีแล้วเมื่อ 23 ก.พ.47

2) การระบายส่งออก ประธานคณะกรรมการ คชก. อนุมัติการจำหน่ายเพื่อส่งออกน้ำมันปาล์มดิบ ไปต่างประเทศจำนวน 32,042 ตัน (น้ำมันที่รับซื้อเก็บสต็อกเมื่อปี 2542)

## 7.3 ปี 2544

## 1) การแทรกแซงตลาด

มติคณะกรรมการคชก. เมื่อ 5 และ 22 มี.ค.44 อนุมัติให้ อคส.แทรกแซงตลาดโดยการรับซื้อน้ำมันปาล์มดิบจากโรงสกัดฯ และจำหน่ายให้ผู้ส่งออกเพื่อส่งออกไปต่างประเทศทันที (รับซื้อ-ส่งออกทันที) จำนวนประมาณ 50,000 ตัน และจ่ายชดเชยส่วนต่างราคาส่งออกให้ผู้ส่งออกในอัตราตันละ 2,830 บาท โดยกำหนดเงื่อนไขให้โรงสกัดฯ ที่เข้าร่วมโครงการฯ ต้องรับซื้อผลปาล์มสดในราคา ณ หน้าโรงสกัดฯ จากเกษตรกรรายย่อย (ที่มีพื้นที่ปลูกไม่เกิน 50 ไร่และจดทะเบียนไว้กับทางราชการ ให้ขายได้ไร่ละ 200 กก./ไร่/เดือน) ในราคาที่จะกำหนดเป็นงวดๆ ระยะเวลารับซื้อ มี.ค.-ส.ค.44

ผลการดำเนินงาน	ปริมาณ(ตัน)	ราคา(บาท/กก)	มูลค่า (ล้านบาท)
การรับซื้อ - ผลปาล์มน้ำมัน (เม.ย.-พ.ค.44)	141,050	1.68	236.553
- น้ำมันปาล์มดิบ ( " )	23,870	11.336	270.590
การจำหน่าย - ส่งออกทันที (31 พ.ค.44)	23,870	11.336	270.590
จ่ายชดเชยส่วนต่างราคา		2.830	67.496
ค่าใช้จ่ายดำเนินการของ อคส.		0.150	3.580
ค่าใช้จ่ายทั้งโครงการ (ค่าชดเชยส่วนต่างราคา + ค่าดำเนินการ)			71.076
ค่าใช้จ่ายเฉลี่ย (บาท/กก.น้ำมันปาล์มดิบ)			2.98

คณะกรรมการ คชก. เมื่อ 16 มี.ค.45 รับทราบ คชจ.โครงการฯ และปิดบัญชีแล้วเมื่อ 23 ก.พ.47

## 2) การใช้น้ำมันปาล์มเป็นเชื้อเพลิง

มติคณะรัฐมนตรี เมื่อ 10 ก.ค.44 (อนุมัติตามมติคณะกรรมการนโยบายพลังงานแห่งชาติ เมื่อ 2 ก.ค.44) ให้ ปตท.รับซื้อน้ำมันปาล์มบริสุทธิ์เพื่อนำมาผสมกับน้ำมันดีเซลในสัดส่วนไม่เกิน 10% เพื่อจำหน่ายให้กับประชาชนทั่วไปในระยะแรก และจำหน่ายให้กับส่วนราชการ รัฐวิสาหกิจ เรือประมงและเรือขนส่งสินค้าในระยะต่อไป

ผลการดำเนินงาน ปตท. ได้เปิดบิมน้ำมันดีเซลปาล์มบริสุทธิ์ ที่ถนนสุขาภิบาล 3 ตั้งแต่ 11 ก.ค.44 ถึงสิ้นปี 2546 จำหน่ายวันละประมาณ 3,200 ลิตร (ใช้น้ำมันปาล์ม 160 ลิตร/วัน) โดยจำหน่ายในราคาต่ำกว่าดีเซลลิตรละ 0.50บาท ตั้งแต่ปลายปี 2544 ราคาสูงไม่คุ้มต้นทุนจำหน่าย

## 3) การระบายส่งออก

ประธานคณะกรรมการ คชก. อนุมัติการจำหน่ายเพื่อส่งออกน้ำมันปาล์มดิบไปต่างประเทศจำนวน 46,837 ตัน (รับซื้อเก็บสต็อกไว้เมื่อปี 2542-43 ที่เหลือจากการระบายปี 2543) ทั้งนี้ เมื่อรวมกับการส่งออกทันทีตามมาตรการแทรกแซงตลาดของรัฐ ปี 2544 จำนวน 23,870 ตัน และการส่งออกของเอกชนจำนวน 95,858 ตัน รวมทั้งปีปริมาณ 166,565 ตัน

## 7.4 ปี 2545 -2548 (ไม่มีปัญหาด้านราคาผลปาล์ม) โดยดำเนินมาตรการจัดระบบการค้าอย่างเป็นระบบ

## 1) วางระบบการนำเข้าอย่างรัดกุม

## (1) การเปิดตลาด ภายใต้ WTO - ในโควตา

	ปี 2545	ปี 2546	ปี 2547-2548	ปี 2549
ภาษี (%)	20	20	20	20
ปริมาณ (ตัน)	4,808.67	4,834.30	4,860	4,860
มาตรการนำเข้า	ให้อคส. นำเข้า	ให้อคส. นำเข้า	ให้อคส. นำเข้า	ให้อคส. นำเข้า
การนำเข้าจริง	ไม่มีการนำเข้า	ไม่มีการนำเข้า	ไม่มีการนำเข้า	ไม่มีการนำเข้า

ไม่มีการนำเข้า เนื่องจากผลผลิตในประเทศมีเพียงพอใช้

(2) การเปิดตลาด ภายใต้ WTO - นอกโควตา

	ปี 2545	ปี 2546	ปี 2547	ปี 2548	ปี 2549
ภาษี (%)	146.2	144.6	143.0	143.0	143.0
ปริมาณ	ไม่จำกัด	ไม่จำกัด	ไม่จำกัด	ไม่จำกัด	ไม่จำกัด
ผู้นำเข้า (ราย)	9	12	12	8	1
ใน EPZ : นอก EPZ	8 : 1	6 : 6	6 : 6	3 : 4	(ม.ค.- 31 มี.ค.)
ขอนำเข้า (ตัน)	10,337	24,356	79,233	16,354	195.33
นำเข้าจริง (ตัน)	3,099	11,399	78,188	16,072	189.64
มาตรการนำเข้า	ตั้งแต่ปี 2538-45 ให้ขอหนังสือรับรองนอกโควตาได้เป็นการทั่วไป	ตั้งแต่เดือนเม.ย. 46 เป็นต้นไป - ให้โรงงานสกัด/โรงกลั่น/นิติบุคคลที่ค้าน้ำมันปาล์มเป็นผู้นำเข้า - ต้องจดทะเบียนเป็นผู้นำเข้า - ต้องจดทะเบียนเป็นผู้นำเข้า - การขอนำเข้าเพื่อส่งออกต้องยื่นหลักฐานการนำเข้าและส่งออกด้วย - ต้องส่งออกภายใน 30 วัน - ให้ส่งออกได้ 4 ด่าน (ด่านสังขละบุรี ด่านแม่สอด ด่านแม่สาย ท่าเรือกรุงเทพ)	ตั้งแต่ ก.พ.48 - การขอนำเข้าเพื่อส่งออกต้องยื่นหลักฐานการรับซื้อผลผลิตในประเทศ 1 ส่วนเพิ่มเติม และต้องทำข้อตกลงการรับซื้อผลปาล์มกับพล. - ต้องส่งออกน้ำมันปาล์มที่รับซื้อในประเทศและน้ำมันปาล์มที่นำเข้าไปต่างประเทศทั้งหมดภายใน 30 วัน	ตั้งแต่ ก.พ.48 - การขอนำเข้าเพื่อส่งออกต้องยื่นหลักฐานการรับซื้อผลผลิตในประเทศ 1 ส่วนเพิ่มเติม และต้องทำข้อตกลงการรับซื้อผลปาล์มกับพล. - ต้องส่งออกน้ำมันปาล์มที่รับซื้อในประเทศและน้ำมันปาล์มที่นำเข้าไปต่างประเทศทั้งหมดภายใน 30 วัน	เหมือนปี 2548
เงื่อนไข	ไม่กำหนด				เหมือนปี 2548

(3) การเปิดตลาด ภายใต้ AFTA

	ปี 2543 - 45	ปี 2546 - 47	ปี 2548 - 49	ปี 2550 หรือ 53
ภาษี (%)	20	5	5	จะเหลือ 0
ปริมาณ	ไม่จำกัด	มติ ครม.30 ธ.ค.46	ไม่จำกัด	
มาตรการนำเข้า	ต้องขออนุญาต	ต้องขออนุญาต	ให้ อคส.เป็นผู้นำเข้า (มติ ครม. 2 พ.ย.47)	
การนำเข้าจริง	ไม่มีการนำเข้า	ไม่มีการนำเข้า	ไม่มีการนำเข้า	

2) บริหารจัดการระบบการค้าในประเทศ

(1) จัดระบบการซื้อขายผลปาล์มและน้ำมันปาล์มในประเทศ

๑ ให้ผู้ผลิตทั้งโรงงานสกัดและโรงกลั่นแจ้งปริมาณการรับซื้อ ผลผลิต จำหน่าย สต็อกเป็นประจำทุกเดือนและตรวจสอบสต็อกทุกสัปดาห์ (ประมาณ 60 ราย)

๑ ให้ผู้ขนย้ายน้ำมันปาล์มตั้งแต่ 25 กก.ขึ้นไป ต้องขออนุญาตการขนย้ายซึ่งเดิมกำหนดพื้นที่ควบคุมไว้ 15 จังหวัดในภาคใต้ / ตั้งแต่ปี 2547 ได้ขยายพื้นที่เพิ่มอีก 30 จังหวัดที่มีพื้นที่ติดทะเลและติดประเทศเพื่อนบ้านรวมเป็น 45 จังหวัดเพื่อกำกับการค้าขนย้ายน้ำมันปาล์มในประเทศและป้องกันการลักลอบนำเข้า

๑ ให้ผู้รับซื้อผลปาล์มปิดป้ายแสดงราคารับซื้อผลปาล์มโดยระบุชั้นคุณภาพ (เปอร์เซ็นต์น้ำมัน)อย่างน้อย 3 ชั้นคุณภาพ ได้แก่ 13% 15% 17% และให้รับซื้อไม่ต่ำกว่าราคาแสดงที่ป้าย (โรงงานสกัด 48 ราย และสถานเท 312 ราย) / และให้ปิดป้ายแสดงค่า % น้ำมันปาล์มดิบ ตั้งแต่ปี 2548

๑ ประชาสัมพันธ์ให้เกษตรกรพัฒนาคุณภาพผลปาล์ม (ตัดปาล์มสุก) ทางสื่อวิทยุไปสเตอร์ แผ่นพับ เพื่อให้เกษตรกรขายผลผลิตได้ราคาดีขึ้น

**(2) กำหนดเกณฑ์ราคากลางและตรวจสอบคุณภาพ โดยจังหวัด**

๑ ให้จังหวัดประชาสัมพันธ์เผยแพร่ราคารับซื้อและราคากลางผลปาล์มตามชั้นคุณภาพที่คำนวณจากราคาน้ำมันปาล์มดิบที่โรงงานสกัดฯในพื้นที่ขายได้ให้เกษตรกรทราบเป็นประจำทุกวัน

๑ ให้ตั้งคณะทำงานแก้ไขปัญหาปาล์มน้ำมันอย่างเป็นทางการเป็นระบบระดับจังหวัด คณะทำงานตรวจสอบคุณภาพผลปาล์มประจำจังหวัด(รวม 11 จังหวัดที่เป็นแหล่งผลิต ได้แก่ จ.กระบี่ สุราษฎร์ธานี ชุมพร ตรัง สตูล สงขลา พังงา ระนอง นครศรีธรรมราช ประจวบคีรีขันธ์ และชลบุรี) เพื่อทำหน้าที่ดำเนินมาตรการตามนโยบายที่กำหนดและใกล้เคียงปัญหาคุณภาพผลปาล์มที่เกิดขึ้นจากการซื้อขาย

**(3) การตรวจสอบและกำกับดูแล โดยส่วนกลาง**

๑ ตรวจสอบการปิดป้ายแสดงราคารับซื้อของผู้รับซื้อในแหล่งผลิตสำคัญ 7 จังหวัด ได้แก่ จ.กระบี่ สุราษฎร์ธานี ชุมพร ตรัง สตูล สงขลา และพังงา รวม 111 ราย พบผู้กระทำผิดไม่ปิดป้าย 14 ราย ปรับเป็นเงิน 24,000 บาท

๑ ตรวจสอบเครื่องชั่ง พบเครื่องชั่งไม่ถูกต้องได้ผู้กบตรห้ามใช้

๑ ดูแลป้องกันมิให้มีการกำหนดราคารับซื้อพร้อมกัน

**3) ตรวจสอบป้องกันการลักลอบนำเข้าน้ำมันปาล์ม**

**(1) มาตรการ**

๑ ขอความร่วมมือหน่วยงานหลักคือกรมศุลกากรเพิ่มความเข้มงวดกวดขันในการปราบปรามการลักลอบทั้งทางบกและทางทะเลปฏิบัติการเสริม โดยกรมการค้าภายในส่งสายตรวจพิเศษเข้าตรวจสอบในพื้นที่ภาคใต้เป็นครั้งคราว

๑ ดำเนินคดีกับผู้ลักลอบที่จับกุมได้ ทั้งตามกม.ศุลกากรและกม.ควบคุมการขนย้ายฯ และตามกม.ว่าด้วยการป้องกันและปราบปรามการฟอกเงิน(ปปง.) กรณีส่งผลกระทบต่อเศรษฐกิจโดยรวมของประเทศให้ดำเนินการยึดทรัพย์

**(2) สถิติการจับกุม**

ปี 2546		ปี 2547		ปี 2548		ปี 2549(ม.ค.-เม.ย.)	
ราย	กก.	ราย	กก.	ราย	กก.	ราย	กก.
298	254,809	121	64,211	147	69,585	70	30,145

(3) การบริหารจัดการของกลาง โดยมติคณะกรรมการแก้ไขปัญหาปาล์มน้ำมันอย่างเป็นระบบ

วันที่ อนุมัติ	ของกลาง		ผู้รับของกลาง	วัตถุประสงค์เพื่อการวิจัย ด้านพลังงานทดแทน
	แฟ้มคดี	กก.		
24 พ.ค.47	65	25,871	ม.สงขลานครินทร์	โครงการวิจัยการทดสอบการใช้เมทิล- เอสเตอร์ในเครื่องยนต์ดีเซล ฯ
	51	26,426	กรมอุทหาเรื่อ	โครงการวิจัยและพัฒนาการใช้ก๊าซ ธรรมชาติร่วมกับไบโอดีเซล ฯ
27 ก.ย.47	33	24,314	กรมพัฒนาพลังงานทดแทน และอนุรักษ์พลังงาน	โครงการวิจัยสาธิตการผลิตการใช้ไบโ- อดีเซลเป็นเชื้อเพลิงในรถยนต์รับจ้าง ฯ
28 ธ.ค.47	88	24,889	ม.สงขลานครินทร์	ต่อเนื่องโครงการเดิม ฯ
	85	32,216	กรมอุทหาเรื่อ	ต่อเนื่องโครงการเดิม ฯ
8 ก.ค.48	61	30,534	กรมพัฒนาพลังงานทดแทนฯ	โครงการกรุงเทพฯไฟาใส่ด้วยไบโอดีเซล
7 มี.ค.49	51	56,900	กรมอุทหาเรื่อ	โครงการวิจัยและพัฒนาน้ำมัน เชื้อเพลิงไบโอดีเซล
25พ.ค. 49	43	56,900	ม. สงขลานครินทร์	โครงการศึกษาวิจัยและพัฒนาด้าน ไบโอดีเซลและผลิตน้ำมันไบโอดีเซล
รวม	477	232,506		

4) ส่งเสริมการส่งออกโดยสนับสนุนภาคเอกชนส่งออกน้ำมันปาล์มดิบและบริสุทธิ์ที่ผลิต  
ในประเทศ เพื่อระบายส่วนเกินในประเทศที่มีจำนวนมาก

5) มาตรการอื่น ๆ ได้แก่ ตรวจสอบคุณภาพ/คุณสมบัติน้ำมันปาล์มที่ใช้แล้ว(Re-used) ประสาน  
กระทรวงสาธารณสุขเพื่อลดการใช้น้ำมันที่จะเป็นอันตรายต่อผู้บริโภค และได้สุ่มตรวจ การใช้น้ำมันปาล์ม  
ในอุตสาหกรรมกะมี้กึ่งสำเร็จรูป ขนมขบเคี้ยว ร้านอาหารฟาสต์ฟู้ดส์ เพื่อกำกับดูแลการจัดการน้ำมันที่  
เหลือจากการใช้แล้ว

การแก้ไขปัญหาปาล์มน้ำมันอย่างเป็นระบบดังกล่าว หน่วยงานที่เกี่ยวข้องดำเนินการตามนัยมติ  
คณะรัฐมนตรี วันที่ 8 และ 22 เม.ย.46 ซึ่งเห็นชอบตามที่กระทรวงพาณิชย์เสนอ พร้อมให้แต่งตั้ง  
คณะกรรมการแก้ไขปัญหาปาล์มน้ำมันอย่างเป็นระบบโดยมีรัฐมนตรีว่าการกระทรวงพาณิชย์เป็นประธาน  
เพื่อทำหน้าที่กำหนดมาตรการและบริหารจัดการแก้ไขปัญหาปาล์มน้ำมันทั้งระบบอย่างต่อเนื่อง

7.5 ปี 2548

1) คงมาตรการแก้ไขปัญหาปาล์มน้ำมันอย่างเป็นระบบ และเพิ่มมาตรการให้รัดกุมขึ้น ดังนี้

(1) มติคณะกรรมการแก้ไขปัญหาปาล์มน้ำมันอย่างเป็นระบบ เมื่อ 20 ต.ค.47 และมติ  
คณะรัฐมนตรีเมื่อ 2 พ.ย.47 กำหนดมาตรการแก้ไขปัญหาการนำเข้าเพิ่มเติม ดังนี้



๑ การนำเข้านอกโควตา WTO เพื่อส่งออก กำหนดให้ผู้นำเข้าต้องรับซื้อผลผลิตในประเทศเพื่อส่งออกด้วยและต้องส่งออกน้ำมันปาล์มไปต่างประเทศเป็นปริมาณไม่น้อยกว่า 2 เท่าของปริมาณนำเข้า ภายใน 30 วัน มีผู้นำเข้ามาทำข้อตกลง รวม 7 ราย (ยกเลิก 1 ราย)

๑ การนำเข้า ภายใต้ AFTA กำหนดให้ อคส.เป็นผู้นำเข้า ภายใต้การพิจารณาของคณะกรรมการคณะหนึ่งโดยความเห็นชอบของรัฐมนตรีว่าการกระทรวงพาณิชย์

๑ คำนส่งออกน้ำมันปาล์มที่นำเข้า ให้คงดำเนินส่งออกตามมติกรม. เมื่อ 22 เม.ย.46 (ด่านแม่สอด แม่สาย สังขละบุรี และท่าเรือกรุงเทพ) เมื่อกรมศุลกากร มีความพร้อมก็ให้เปิดเพิ่ม

(2) มติคณะกรรมการกลางว่าด้วยราคาสินค้าและบริการ เมื่อ 17 ม.ค.48 ให้คงมาตรการการแจ้งปริมาณและสถานที่เก็บ การควบคุมการขนย้ายน้ำมันปาล์มในประเทศ และการปิดป้ายแสดงราคา รับซื้อผลปาล์ม ณ สถานที่รับซื้อ (มาตรการจัดระบบการค้าในประเทศ)

(3) อาศัยอำนาจการบริหารของรัฐมนตรีว่าการกระทรวงพาณิชย์ ได้ออกประกาศกระทรวงพาณิชย์ เมื่อ 24 ม.ค.48 ขอให้โรงงานสกัดน้ำมันปาล์มดิบปิดป้ายแสดงค่าเฉลี่ยเปอร์เซ็นต์น้ำมันที่ผลิตได้เป็นประจำทุกวัน

7.6 ปี 2549

#### 1) คงมาตรการแก้ไขปัญหาปาล์มน้ำมันอย่างเป็นระบบ

ทั้งนี้ คณะกรรมการกลางว่าด้วยราคาสินค้าและบริการมีมติเมื่อ 24 ม.ค. 2549 ให้คงมาตรการจัดระบบการค้าในประเทศ(การแจ้งปริมาณและสถานที่เก็บของผู้ผลิตและผู้นำเข้า การควบคุมการขนย้ายน้ำมันปาล์มในประเทศและการปิดป้ายแสดงราคา รับซื้อผลปาล์ม ณ สถานที่รับซื้อ)

2) กำหนดมาตรการเพิ่มเติม เนื่องจากปี 2549 ผลิตปาล์มมากกว่าปีที่ผ่านมา 15 - 20 % และในช่วงเดือนมีนาคม 2549 ราคาผลปาล์มลดลงเพราะเป็นช่วงผลผลิตออกสู่ตลาด จึงจัดประชุมหน่วยงานที่เกี่ยวข้องเพื่อแก้ไขปัญหาราคาผลปาล์มเมื่อวันที่ 29 มี.ค. 49, 28 เม.ย. 49 และ 19 พ.ค. 49 กำหนดมาตรการในการแก้ไขเพิ่มเติมจากมาตรการเดิมคือ (1)การป้องกันผลกระทบจากการนำเข้าให้การนำเข้าน้ำมันปาล์มผ่านประเทศเพื่อส่งออกต้องมีการปฏิบัติตามประกาศกระทรวงพาณิชย์ฉบับที่ 69/2532 ผู้นำเข้าต้องขออนุญาตนำเข้าจากกรมการค้าต่างประเทศก่อน ขณะนี้อยู่ระหว่างดำเนินการร่างแก้ไขประกาศ (2)การจัดการส่วนเกิน ให้กระทรวงพลังงานเร่งสนับสนุนการนำน้ำมันปาล์มไปผลิต ไบโอดีเซลและปาล์มดีเซล (น้ำมันปาล์มผสมดีเซล) (3) การดูแลเกษตรกรให้ได้รับความเป็นธรรม ขอความร่วมมือโรงงานสกัด และ โรงกลั่นน้ำมันปาล์มให้ปรับราคา รับซื้อผลปาล์มและน้ำมันปาล์มให้สูงขึ้นสอดคล้องกันทั้งระบบอย่างเหมาะสม และขอให้จังหวัดดูแลการปิดป้ายรับซื้อ เครื่องชั่ง การชั่งราคาและตรวจสอบการลักลอบนำเข้า(4)การดูแลการจำหน่ายและระบบการค้า น้ำมันปาล์ม ขอความร่วมมือห้างค้าปลีกขนาดใหญ่ไม่ให้จำหน่ายน้ำมันพืชปาล์มในราคาที่ไม่ต่ำกว่าราคาซื้อจากโรงงานและขอให้รายงานราคาซื้อและราคาขายให้กรมฯทราบเป็นประจำทุกเดือนตั้งแต่เดือน พ.ค. 49 เป็นต้นไป

3) ในส่วนของกรมการค้าภายในได้ดำเนินการเพิ่มเติมในเรื่องการขนย้ายน้ำมันปาล์ม โดยขอความร่วมมือจังหวัดสงขลาและจังหวัดที่ติดชายแดนประเทศดำเนินการควบคุมการขนย้ายน้ำมันปาล์มอย่างเคร่งครัดเพื่อกำกับดูแลมิให้มีการนำเข้ามาหมุนเวียนจำหน่ายในประเทศ

#### 4) สถานการณ์ปัจจุบัน

(1) โลก ปี 2548/49 กระทรวงเกษตรฯ สหรัฐ คาดว่าโลกมีผลผลิตน้ำมันปาล์ม 34.77 ล้านตัน เพิ่มขึ้นร้อยละ 2.45 ความต้องการใช้บริโภค 35.38 ล้านตัน เพิ่มขึ้นร้อยละ 6.92

(2) ไทย ปี 2549 กระทรวงเกษตรฯ คาดว่าจะมีผลผลิตปาล์มน้ำมัน 5.688 ล้านตัน เพิ่มขึ้นร้อยละ 13.10 หรือคิดเป็นน้ำมันปาล์มดิบประมาณ 0.990 ล้านตัน (ใช้อัตราแปรสภาพ 17.5%)

- ราคา แม้ว่าในช่วงเดือนพฤษภาคม 2549 ผลปาล์มและสต็อกน้ำมันปาล์มมีมาก แต่ระดับราคาผลปาล์มเฉลี่ยยังสูงกว่าเดือนที่ผ่านมา โดยราคาผลปาล์มที่เกษตรกรขายได้เฉลี่ยเดือนพฤษภาคม กก.ละ 2.19 บาท สูงกว่าเดือนเมษายน 2549 ร้อยละ 6.83 เนื่องจากภาครัฐใช้มาตรการกำกับดูแลเกษตรกรให้ได้รับความเป็นธรรมในการขายผลปาล์มให้สอดคล้องเหมาะสมกับราคาน้ำมันปาล์ม รวมทั้งดูแลการจำหน่ายและระบบการค้าน้ำมันปาล์มไม่ให้เกิดผลกระทบต่อราคาผลปาล์ม ตลอดจนการควบคุมการขนย้ายน้ำมันปาล์มอย่างเคร่งครัดเพื่อไม่ให้เกิดการนำเข้าน้ำมันปาล์มนำเข้าผ่านประเทศเพื่อส่งออก (ถ่ายลำ/ผ่านแดน) จำหน่ายหมุนเวียนขายในประเทศ

บาท:กก.	เม.ย.49	พ.ค.49	%	2 มิ.ย.49
ผลปาล์ม (%น้ำมัน 17)	2.05	2.19	6.83	2.33
น้ำมันดิบไทย บาท:กก.	14.20	14.86	4.66	14.63
น้ำมันดิบมาเลเซีย บาท:กก.	14.16	14.18	.014	14.12

- แนวโน้ม ยังเป็นช่วงที่ผลปาล์มออกสู่ตลาดมาก (พ.ค.-ส.ค.) แต่คาดว่าผลผลิตในช่วงเดือนมิถุนายนจะมีออกสู่ตลาดลดลงจากที่คาดการณ์ไว้ คาดว่าราคาจะอ่อนตัวลงและอาจเกิดปัญหาด้านราคาได้

สำนักส่งเสริมการค้าสินค้าเกษตร กรมการค้าภายใน

มิถุนายน 2549

AGRI 38: รายเดือน ปาล์มปี 49

ราคาปาล์มน้ำมันและน้ำมันปาล์ม (ไทยและมาเลเซีย)

G36 D ราคา : ปาล์มย่อย (sh รายเดือนปาล์ม 40-48)

หน่วย : บาท/กก.

ไทย													เฉลี่ย ทั้งปี
ม.ค.	ก.พ.	มี.ค.	เม.ย.	พ.ค.	มิ.ย.	ก.ค.	ส.ค.	ก.ย.	ต.ค.	พ.ย.	ธ.ค.		
<b>1. ผลปาล์มทะเลทราย คุณภาพน้ำมัน 17% (หน้าโรงงานสกัดฯ แหล่งผลิตสำคัญ)</b>													
ปี 2542	5.39	5.43	3.51	2.36	2.04	1.62	1.57	1.86	1.89	1.52	1.32	1.62	2.51
ปี 2543	2.17	1.70	1.45	1.83	2.15	2.58	1.85	1.81	1.65	1.61	1.56	1.65	1.83
ปี 2544	1.37	1.07	1.00	1.12	1.07	1.41	1.55	1.93	1.65	1.17	1.74	2.09	1.43
ปี 2545	2.28	2.30	2.26	2.25	2.06	2.56	2.37	2.59	2.57	2.72	3.78	4.71	2.70
ปี 2546	4.03	2.71	2.36	1.96	2.00	2.32	2.45	2.38	2.66	3.24	3.58	3.41	2.76
ปี 2547	3.13	3.34	3.41	3.29	3.05	2.84	3.42	3.99	3.83	3.61	3.74	2.96	3.38
ปี 2548	2.89	2.25	2.53	2.47	2.75	3.18	3.58	3.51	3.06	3.26	3.17	3.12	2.98
ปี 2549	3.14	3.01	2.58	2.05	2.19								2.59
<b>2. น้ำมันปาล์มดิบ (ขายส่งถึงโรงกลั่น)</b>													
ปี 2542	32.89	32.99	22.22	17.26	17.00	13.91	14.42	14.76	14.41	12.81	11.59	13.59	18.15
ปี 2543	13.86	12.49	10.99	13.15	15.25	16.15	13.25	13.43	11.78	11.46	11.76	11.81	12.95
ปี 2544	10.02	8.58	9.03	9.00	9.13	10.25	11.86	13.70	10.84	9.85	13.24	14.13	10.80
ปี 2545	15.15	15.05	15.00	15.29	15.04	15.94	15.19	16.23	16.08	16.64	22.69	28.66	17.25
ปี 2546	25.10	18.57	16.14	15.86	16.42	16.67	15.83	15.51	16.55	19.97	21.69	21.00	18.28
ปี 2547	19.68	21.22	21.66	21.17	20.17	17.64	20.25	21.96	21.01	20.24	20.01	17.04	20.17
ปี 2548	16.30	14.24	15.75	15.82	16.34	17.27	19.07	18.35	17.30	18.19	17.24	16.85	16.89
ปี 2549	17.80	17.41	15.38	14.20	14.86								15.93
<b>3. น้ำมันปาล์มบริสุทธิ์ Bulk (ขายส่งถึงผู้ซื้อ)</b>													
ปี 2542	38.91	39.18	33.19	25.82	25.05	21.32	19.91	19.17	18.60	17.09	15.21	17.52	24.25
ปี 2543	18.08	17.33	15.07	16.47	18.92	19.80	18.70	18.26	16.45	15.66	15.37	15.49	17.13
ปี 2544	15.06	13.23	13.26	12.67	12.99	13.78	14.55	17.00	15.47	13.65	16.10	16.83	14.55
ปี 2545	18.35	18.84	19.07	19.41	19.59	20.53	19.66	19.54	18.69	19.30	24.87	31.62	20.79
ปี 2546	31.51	25.24	21.84	20.61	21.85	21.05	20.27	19.17	20.47	23.17	26.19	23.75	22.93
ปี 2547	23.59	24.73	25.80	25.57	25.03	23.65	25.34	26.44	27.43	26.27	25.90	23.48	25.27
ปี 2548	22.90	21.64	20.42	20.49	20.64	21.05	22.79	24.05	22.51	22.95	22.94	21.81	22.02
ปี 2549	21.61	21.71	20.65	19.40	19.35								20.54
<b>มาเลเซีย</b>													
<b>4. น้ำมันปาล์มดิบ (ซื้อขายในมาเลเซีย)</b>													
ปี 2542	21.32	19.02	16.68	16.99	15.21	12.33	10.71	11.39	13.87	13.01	12.26	12.01	14.57
ปี 2543	11.37	10.66	11.20	12.33	11.42	10.92	10.83	10.68	10.28	8.82	9.36	8.64	10.54
ปี 2544	8.16	7.82	9.02	9.74	8.87	9.41	11.83	14.39	11.96	10.36	12.59	13.12	10.61
ปี 2545	13.72	12.95	13.13	13.52	14.21	16.04	15.25	16.64	15.96	16.22	17.90	18.75	15.36
ปี 2546	18.59	18.25	16.87	16.48	16.40	16.63	16.39	15.32	15.34	17.92	19.55	19.13	17.24
ปี 2547	18.38	19.60	20.73	20.44	19.74	16.67	15.98	16.40	16.92	15.97	15.70	14.63	17.60
ปี 2548	13.53	13.31	14.48	14.94	14.78	15.17	15.43	14.70	15.10	15.63	15.41	15.06	14.80
ปี 2549	14.76	15.07	14.64	14.16	14.18								14.56
<b>5. น้ำมันปาล์มบริสุทธิ์ Bulk (ส่งออก F.O.B. มาเลเซีย)</b>													
ปี 2542	23.56	21.59	18.79	18.93	18.04	14.74	13.42	14.21	16.83	14.95	14.01	13.85	16.91
ปี 2543	12.89	12.40	12.63	13.82	12.82	12.10	12.17	12.05	11.72	10.65	10.86	9.62	11.98
ปี 2544	9.14	8.55	10.32	10.94	10.26	10.86	13.63	16.12	12.46	10.91	13.60	13.97	11.73
ปี 2545	15.06	14.15	14.45	14.37	14.99	17.14	16.01	17.74	17.33	17.23	19.16	19.81	16.45
ปี 2546	19.86	19.37	18.30	17.95	17.93	18.66	18.62	17.77	17.34	19.31	20.93	20.51	18.88
ปี 2547	19.37	20.86	22.31	21.83	20.83	17.96	17.51	17.96	18.63	17.63	17.12	15.88	18.99
ปี 2548	14.54	14.30	16.14	16.06	16.10	16.45	16.76	16.30	16.65	16.95	16.62	16.04	16.08
ปี 2549	15.57	16.23	15.95	15.89	16.00								15.93

## 1. ผลผลิต : ถ้ำตัน

	ปี 2543	ปี 2544	ปี 2545	ปี 2546	ปี 2547	ปี 2548	ปี 2549 (พ.ค.)	%Δ
1.1 โลก เนื้อมะพร้าวแห้ง	5.45	5.76	5.20	5.11	5.38	5.59	5.79	3.58
ฟิลิปปินส์ "	2.35	2.80	2.15	2.20	2.30	2.45	2.60	6.12
อินโดนีเซีย "	1.32	1.36	1.36	1.30	1.36	1.40	1.44	2.86
1.2 ไทย มะพร้าวผลแก่	1.399	1.396	1.877	1.957	1.848	1.674	1.561	-6.75.
หรือ เนื้อมะพร้าวแห้ง	0.280	0.279	0.375	0.391	0.370	0.335	0.312	-6.87
								หมายเหตุ
ต้นทุนเฉลี่ยทั้งประเทศ (บาท/กก.)	2.81	2.94	1.55	1.53	1.60	1.85	จ. ประจวบ=2.50	
(บาท/ผล)	3.51	3.68	1.94	1.91	2.00	2.31	จ.สุราษฎร์ = 1.50	
ผลผลิตเฉลี่ยทั้งประเทศ (กก./ไร่)	688	685	1,097	1,202	1,162	1,138		บาท/ผล
คิดเทียบเป็น (ผล/ไร่)	550	548	878	962	930	910		

## ต้นทุนการผลิต

## 2. แหล่งผลิตสำคัญ

ปี 2547

	พื้นที่ให้ผล(ไร่)	ผลผลิต (ตัน)	เฉลี่ย (กก./ไร่)	%ผลผลิต
จ.ประจวบคีรีขันธ์	423,083	419,275	991	23
จ.ชุมพร	270,431	395,370	1,462	21
จ.สุราษฎร์ธานี	251,688	210,159	835	11
จ.ชลบุรี	88,454	201,675	2,280	11
จ.นครศรีธรรมราช	118,353	153,622	1,298	8
จ.ปัตตานี	84,824	101,789	1,200	6
จ.อื่นๆ	353,414	365,790	1,035	20
ทั่วประเทศ	1,590,247	1,847,680	1,162	100

## 3. การใช้มะพร้าวผลในประเทศ : ถ้ำตัน

	ปี 2543	ปี 2544	ปี 2545	ปี 2546	ปี 2547	ปี 2548	ปี 2549	%Δ
บริโภคโดยตรง 60%	0.840	0.838	0.851	0.859	0.900	1.004	0.937	-6.67
ผลิตกะทิสำเร็จรูป 10%	0.140	0.139	0.142	0.143	0.149	0.167	0.156	-6.59
ผลิตเนื้อมะพร้าวแห้ง 25-30%	0.419	0.419	0.563	0.489	0.462	0.418	0.390	-6.77
คิดเป็นเนื้อมะพร้าวแห้ง	0.084	0.084	0.112	0.098	0.092	0.084	0.078	-6.00
คิดเป็นน้ำมันมะพร้าวบริสุทธิ์	0.041	0.041	0.055	0.048	0.045	0.041	0.038	-5.77

## 4. การนำเข้า-ส่งออก : ตัน

	ปี 2543	ปี 2544	ปี 2545	ปี 2546	ปี 2547	ปี 2548	ปี 2549 (มค-เม.ย.)
นำเข้า-น้ำมัน (4 พิกัด)	40	50	78	90	47	22	288
มะพร้าวผล	12	-	63	-	96	125	5,075
- มะพร้าวฝอย	123	75	98	115	119	279	47
ส่งออก-น้ำมัน (4 พิกัด)	7,464	8,801	4,583	3,641	3,636	2,674	134
มะพร้าวผล	16,264	16,088	23,068	26,550	33,853	39,758	10,416
- มะพร้าวฝอย	75	191	101	429	574	591	180
- กะทิสำเร็จรูป*	183,296	210,948	211,268	266,254	300,752	12,788	

\* สถิติพิกัด 2106900003 : สินค้าแปรรูปหลายชนิดซึ่งรวมกะทิสำเร็จรูป

ประเทศคู่ค้า มะพร้าวฝอย : ปากีสถาน , น้ำมันมะพร้าวคิบ : มาเลเซีย , เนื้อแห้ง ญี่ปุ่น กะทิสำเร็จรูป : ฟิลิปปินส์ อเมริกา

5. ราคา :		ปี 2544	ปี 2545	ปี 2546	ปี 2547	ปี 2548	ปี 2549
<b>5.1 ณ แหล่งผลิตเฉลี่ยทั่วประเทศ</b>							(ม.ค.-พ.ค.)
มะพร้าวผลใหญ่ทั้งเปลือก (สทก.)	บาท/ผล	2.52	3.31	3.41	4.42	4.45	6.92
จ. ประจวบคีรีขันธ์	"	3.05	4.01	4.40	5.46	6.32	10.44
จ. สุราษฎร์ธานี	"	1.89	3.10	3.27	4.04	4.39	8.75
เนื้อมะพร้าวแห้ง 90% (สทก.)	บาท/กก	4.39	6.59	7.63	9.02	9.30	10.80
จ. ประจวบคีรีขันธ์	"	5.36	7.85	8.58	11.01	11.30	12.18
จ. สุราษฎร์ธานี	"	4.33	7.05	8.26	9.50	10.67	10.75
<b>5.2 ตลาด กทม. ขายส่ง</b>							
มะพร้าวผลใหญ่ปอกเปลือก	บาท/ผล	6.06	7.12	7.36	8.32	9.09	14.60
เนื้อมะพร้าวแห้ง 90%	บาท/กก	5.30	8.42	9.63	11.75	11.95	13.10
น้ำมันมะพร้าวดิบ	"	10.17	15.87	17.85	23.22	22.83	26.98
น้ำมันมะพร้าวบริสุทธิ์ (ปีบ)	"	18.39	23.49	26.41	31.30	32.44	32.93
<b>5.3 ตลาดโลก-น้ำมันมะพร้าวดิบ</b>	"	13.83	17.73	19.28	26.81	24.74	22.23

## 6. สภาพปัญหา

### 6.1 ปัญหาภาพรวม

6.1.1 การผลิต ต้นทุนการผลิตสูงกว่าประเทศเพื่อนบ้าน เช่น เวียดนาม

6.1.2 การนำเข้า มีการนำเข้ามะพร้าวผล(นอกโควตา)จากกัมพูชาในช่วงปลายฤดู ส่งผลกระทบต่อทางจิตวิทยาต่อเกษตรกรในแหล่งผลิต

6.1.3 การส่งออก ไทยขาดประสิทธิภาพในการแข่งขันการส่งออก ทำให้ไม่สามารถระบายผลผลิตส่วนเกินในช่วงฤดูกาลผลผลิตออกสู่ตลาดมากได้

6.1.4 การแปรรูป ตลาดกะทิสำเร็จรูป มีอัตราการเติบโตไม่มากนัก ตลาดน้ำมันมะพร้าวมีขนาดเล็กลงเพราะถูกทดแทนด้วยน้ำมันปาล์ม

### 6.2 ปัญหาด้านราคา

1) ปี 2540 เกิดปัญหาราคามะพร้าวตกต่ำ (มีการแทรกแซงตลาด)

2) ปี 2541-42 เกิดปัญหาราคาสูงและปริมาณไม่เพียงพอ (นำเข้ามะพร้าวผลนอกโควตา)

3) ปี 2543-44 เกิดปัญหาราคตกต่ำ (มีการแทรกแซงตลาด)

4) ปี 2545 มะพร้าวผลมีราคาอยู่ในเกณฑ์สูงน่าพอใจ (ไม่มีการแทรกแซงตลาด)

5) ปี 2546 มะพร้าวผลมีราคาอยู่ในเกณฑ์สูงน่าพอใจ (ไม่มีการแทรกแซงตลาด)

6) ปี 2547 ม.ค.-มิ.ย.47 มะพร้าวผลมีราคาสูงเกษตรกรได้รับความพอใจ

7) ปี 2548 ม.ค.-เม.ย.48 มะพร้าวผลมีราคาสูงเกษตรกรได้รับความพอใจ

พ.ค. - มิ.ย. 48 ราคาต่ำลงตามฤดูกาล มีการตั้งกระทู้ถามสดในสภาผู้แทนราษฎรโดยนายประมวล พงศ์ถาวราเดช ส.ส. จ. ประจวบคีรีขันธ์ มีหนังสือขอความช่วยเหลือเกษตรกรโดยนายภิญญา ช่วยปลอด สว. จ. สุราษฎร์ธานี

7. มาตรการแก้ไขปัญหา

7.1 ปี 2540 (ปัญหาราคาตกต่ำ)

มติคณะกรรมการคชก. อนุมัติเงินทุนหมุนเวียนวงเงิน 140 ล้านบาท ดังนี้

- จำนวน 34 ล้านบาท ให้กรมส่งเสริมการเกษตรและกรมส่งเสริมสหกรณ์ ใช้แทรกแซงตลาดโดยวิธีการให้สถาบันเกษตรกรรวบรวมมะพร้าวผล และ/หรือเนื้อมะพร้าวแห้ง จากสมาชิกสหกรณ์ กลุ่มเกษตรกร เพื่อนำออกสู่ตลาด (ไม่ได้ดำเนินการ เนื่องจาก ก.เกษตรขอถอนเรื่อง)

- จำนวน 106 ล้านบาท ให้ อคส. ใช้แทรกแซงตลาดโดยวิธีการรับซื้อน้ำมันมะพร้าวในราคาที่สัมพันธ์กับราคาเนื้อมะพร้าวแห้ง กก.ละ 9.00 บาท หรือในกรณีที่มีจำเป็นต้องรับซื้อเนื้อมะพร้าวแห้ง 90% ในราคา กก.ละ 9.00 บาท

ผลการดำเนินงาน อคส.ดำเนินการรับซื้อ เดือน พ.ย.-ธ.ค.40 รับซื้อได้จำนวน 63 ตัน ใช้เงินรับซื้อเพียง 0.567 ล้านบาท และอคส.ได้เบิกค่าใช้จ่าย เป็นเงิน 0.479 ล้านบาท

7.2 ปี 2541-42 (ปัญหาขาดแคลนและราคาสูง)

1) เปิดตลาดนำเข้ามะพร้าวผลภายใต้ WTO ปี 2542

- ในโควต้า (ภาษี 20%) จำนวน 2,253.11 ตัน (มีผู้ขอหนังสือรับรอง 328.140 ตัน)

- นอกโควต้า (ภาษี 57%) จำนวนไม่จำกัด (มีผู้ขอหนังสือรับรอง 16,317.749 ตัน)

2) ขอความร่วมมือกระทรวงการคลังปราบปรามการค้าลักลอบนำเข้าอย่างจริงจัง

7.3 ปี 2543 (ปัญหาราคาตกต่ำ)

มติคณะกรรมการ คชก. เมื่อ 10 พ.ค.43, 15 มิ.ย.43, 5 ก.ย.43 และ 1 พ.ย.43 อนุมัติ 1) เงินทุนหมุนเวียนปลอดดอกเบี้ย จำนวน 170 ล้านบาท ให้ อคส. แทรกแซงรับซื้อเนื้อมะพร้าวแห้ง 90% จากเกษตรกร สถาบันเกษตรกร เพื่อจำหน่ายต่อไป 2) กำหนดราคาเป้าหมายนำเนื้อมะพร้าวแห้ง 90% (ทับสะเก) กก.ละ 10.74 บาท ส่วนแหล่งผลิตอื่นให้กำหนดโดยเทียบเคียงจากฐานราคาเป้าหมายนำเนื้อมะพร้าวแห้ง 90% (ทับสะเก) ด้วยวิธีคำนวณราคาในแต่ละจังหวัดเพิ่ม-ลดได้ตามสัดส่วนราคาตลาดและคุณภาพสินค้า 3) ปรับลดราคาแทรกแซงรับซื้อเนื้อมะพร้าวแห้ง 90% (ทับสะเก) เหลือ กก.ละ 7.64 บาท สำหรับแหล่งผลิตอื่นให้ปรับเพิ่ม-ลดตามสัดส่วนราคาตลาดและคุณภาพสินค้า 4) ระยะเวลารับซื้อ มิ.ย.-พ.ย.43 5) ระยะเวลาโครงการ มิ.ย.43-ก.พ.44

\* ประกาศอคส. เมื่อ 30 มิ.ย.43 (มติคชก. 15 มิ.ย.43)

\*\* ประกาศอคส. เมื่อ 10 พ.ย.43 (มติคชก. 1 พ.ย.43)

ผลการดำเนินงาน

การรับซื้อ	ปริมาณ (ตัน)	มูลค่า (ล้านบาท)	ราคารับซื้อ (บาท/กก.)
จ.ประจวบคีรีขันธ์	5,396	56.21	10.74* , 7.64**
จ.ชุมพร	5,719	55.57	10.00 , 7.11
จ.นครศรีธรรมราช	4,135	38.50	9.37 , 6.67
จ.สุราษฎร์ธานี	5,295	48.87	9.37 , 6.67
รวม	20,545	199.15	9.89 , 7.02

การจำหน่าย อคส.ประมูลจำหน่ายภายในประเทศทั้งหมด

สรุปการซื้อขาย	ปริมาณ (ตัน)	มูลค่า (ล้านบาท)	ราคาเฉลี่ย (บาท/กก.)
- การรับซื้อ (มิ.ย.-พ.ย.43)	20,545	199.15	9.69
- การจำหน่าย (ก.ย.43-ก.พ.44)	20,545	89.76	4.37
- ขาดทุนราคา	-	109.39	5.32
- ค่าใช้จ่ายทั้งสิ้น	-	7.24	0.35
- ต้นทุนทั้งโครงการ	-	116.63	5.67

7.4 ปี 2544 (ปัญหาการค้าคั่ว)

มติคณะกรรมการ คชก.เมื่อ 22 มี.ค.44 1) อนุมัติเงินทุนจำนวน 125 ล้านบาท ให้ อคส.ดำเนินการ แทรกแข่งตลาดรับซื้อเนื้อมะพร้าวแห้ง 90 % จากเกษตรกรรายย่อยแล้วส่งออก หรือจำหน่ายให้กับผู้ซื้อเพื่อนำไปส่งออก หรือสกัดน้ำมันมะพร้าวแล้วส่งออกทันที ปริมาณแทรกแข่ง 20,000 ตัน กำหนดราคาเป้าหมายนำเข้าเนื้อมะพร้าวแห้ง 90% (ทับสะเก)กก.ละ 8.00 บาท และราคารับซื้อเนื้อมะพร้าวแห้ง 90%(ทับสะเก)กก.ละ 6.00 บาท สำหรับแหล่งผลิตอื่นให้กำหนดโดยเทียบเคียงจากฐานราคาเป้าหมายนำเข้าเนื้อมะพร้าวแห้ง 90%(ทับสะเก) ด้วยวิธีคำนวณราคาในแต่ละจังหวัด เพิ่ม-ลด ได้ตามสัดส่วนราคาตลาดและคุณภาพสินค้า 3) ระยะเวลารับซื้อ มี.ค.-ส.ค.44 4) ระยะเวลาโครงการ มี.ค.-ต.ค.44

ผลการดำเนินงาน เนื่องจากราคาเนื้อมะพร้าวแห้ง 90% มีแนวโน้มสูงขึ้นใกล้เคียงกับราคารับซื้อที่ คชก. กำหนด (กก.ละ 6.00 บาท) จึงได้ชะลอการรับซื้อไว้จนถึงสิ้นสุดระยะเวลาโครงการเดือน ต.ค.44 เนื่องจากราคาอยู่ในเกณฑ์ดี

7.5 ปี 2545-49 ใช้นโยบายบริหารจัดการนำเข้า (ไม่มีการแทรกแข่งตลาด)

1) บริหารจัดการการนำเข้าภายใต้ WTO และ AFTA อย่างรัดกุม

	ภายใต้ AFTA ตั้งแต่ปี 46	ในโควตา WTO (ตัน)			ภายใน Q (%)	ภายนอก Q (%)		
		ปี 46	ปี 47-48	ปี 49		ปี 46	ปี 47-48	ปี 49
มะพร้าวผล	ยกเว้นอากร	2,304.22	2,317	2,317	20	54.6	54	54
มะพร้าวฝอย	ยกเว้นอากร	110	110	110	20	54.6	54	54
เนื้อมะพร้าวแห้ง	ร้อยละ 35	1,105.56	1,157	1,157	20	36.4	36	36
น้ำมันมะพร้าว 1513	ร้อยละ 5 ลิตรละ 2.50บาท	398.89	401	401	20	52.6	52	52

2) กำหนดเงื่อนไขการนำเข้า

ในโควตา ต้องขอหนังสือรับรองการนำเข้า

โดยผู้นำเข้าต้องเป็น 1) เป็นนิติบุคคลและ 2) เป็นโรงงานที่ใช้สินค้ามะพร้าว มะพร้าวฝอย เนื้อมะพร้าวแห้งและน้ำมันมะพร้าวเป็นวัตถุดิบในกิจการของตนเอง และ 3) เปิดดำเนินการในปัจจุบัน 4) กรณีมะพร้าวฝอยมีประวัตินำเข้า 3 ปี 5) กำหนดช่วงเวลานำเข้า

มะพร้าวผล : ม.ค.-เม.ย. / พ.ค.-ก.ย./ต.ค.-ธ.ค. = ร้อยละ 60 / 15 / 25

มะพร้าวฝอย : ม.ค. - ธ.ค.

เนื้อมะพร้าวแห้ง : พ.ย. - ธ.ค.

น้ำมันมะพร้าว : พ.ย. - ธ.ค.

นอกโควตา ขอหนังสือรับรองการนำเข้านอกโควตาได้เป็นการทั่วไป

นอกWTO และภายใต้ AFTA ต้องขออนุญาตนำเข้าตามประกาศกระทรวงพาณิชย์

3) มาตรการส่งออก สนับสนุนการส่งออกเสรี

4) ออกประกาศคณะกรรมการกลางฯ (กกร.) ให้ผู้ซื้อปิดป้ายแสดงราคารับซื้อมะพร้าวผลและเนื้อมะพร้าวแห้ง เพื่อให้เกิดความเป็นธรรมแก่เกษตรกร เพิ่มประสิทธิภาพการแข่งขันตามกลไกตลาด

8. สถานการณ์ ปี 2549

8.1 โลก ปี 2549 กระทรวงเกษตรสหรัฐฯ คาดว่าโลกมีผลผลิตเนื้อมะพร้าวแห้ง 5.79 ล้านตัน เพิ่มขึ้นร้อยละ 3.58 ความต้องการใช้ (สกัดน้ำมัน) 5.71 ล้านตันเพิ่มขึ้นร้อยละ 3.07

8.2 ไทย

- ผลผลิต ปี 2549 กระทรวงเกษตรฯ (สศก.) คาดว่าผลผลิตมีประมาณ 1.561 ล้านตัน ลดลงร้อยละ 6.75 ความต้องการมะพร้าวผลเพื่อบริโภคยังมีอยู่ในกลุ่มผู้บริโภคเดิมๆ

- ราคา เดือนพฤษภาคม 2549 ราคามะพร้าวแห้งผลใหญ่ ที่เกษตรกรขายได้ในแหล่งผลิตใหญ่ราคาอ่อนตัวลง เพราะผลผลิตมะพร้าวแห้งรุ่นใหม่ออกสู่ตลาดมาก ปริมาณมะพร้าวในตลาดมีมากขึ้น ในขณะที่เป็นช่วงมีผลไม้ตามฤดูกาลออกสู่ตลาดมาก ความต้องการในการบริโภคลดลง

	เม.ย.49	พ.ค.49	%Δ	2 มิ.ย. 49
เนื้อมะพร้าวขาวโรงงานรับซื้อ (บาท/กก.)	21.69	20.50	-5.49	20.50
มะพร้าวผลปอกเปลือก กทม. (บาท/ผล)	13.13	12.28	-6.47	11.25
มะพร้าวผลใหญ่เกษตรกรขายได้(บาท/ผล)	7.09	6.26	- 11.71	6.14
จ. ประจวบคีรีขันธ์	8.31	8.10	- 2.53	7.50
จ. สุราษฎร์ธานี	8.63	7.70	-10.77	7.10
เนื้อแห้ง 90% เกษตรกรขายได้(บาท/กก.)	11.03	11.23	1.81	11.34
จ. ประจวบคีรีขันธ์	12.25	12.25	-	12.25
จ. สุราษฎร์ธานี	10.75	10.75	-	10.75
น้ำมันมะพร้าวดิบ กทม. (บาท/กก.)	27.59	27.36	-0.83	27.25
น้ำมันดิบ(ตลาดRotterdam) (บาท/กก.)	21.76	21.83	0.32	21.68

- แนวโน้ม คาดว่าในเดือนมิถุนายนราคามะพร้าวผลแก่จะอ่อนตัวลงแต่ยังอยู่ในเกณฑ์ดี

\*\*\*\*\*

สำนักส่งเสริมการค้าสินค้าเกษตร กรมการค้าภายใน  
มิถุนายน 2549



ราคามะพร้าวผลและผลิตภัณฑ์ (ณ แหล่งผลิต และ กทม.)

AG36: ราคา\_มะพร้าว (sh แหล่งผลิต-กทม.)

	ม.ค.	ก.พ.	มี.ค.	เม.ย.	พ.ค.	มิ.ย.	ก.ค.	ส.ค.	ก.ย.	ต.ค.	พ.ย.	ธ.ค.	เฉลี่ย
<b>ราคามะพร้าวผลแก่ ผลใหญ่ทั้งเปลือก (ที่เกษตรกรขายได้ เฉลี่ยทั้งประเทศ) 1/ : บาท/ผล</b>													
ปี 2544	2.10	1.97	2.22	2.21	2.37	2.31	2.16	2.05	2.10	3.00	3.91	3.86	2.52
ปี 2545	4.04	4.37	4.28	4.52	4.01	3.07	2.64	2.28	2.21	2.45	2.75	3.06	3.31
ปี 2546	3.47	3.82	3.79	3.82	3.72	3.38	2.69	2.76	2.76	2.98	3.87	3.85	3.41
ปี 2547	5.20	5.84	5.72	5.72	5.09	3.71	3.41	3.32	3.63	3.62	3.92	3.90	4.42
ปี 2548	4.35	4.57	4.61	4.44	4.30	4.05	3.90	3.92	3.83	4.30	4.92	6.15	4.45
ปี 2549	6.96	7.01	7.29	7.09	6.26								6.92
<b>2. ราคามะพร้าวแห้ง 90% (ที่เกษตรกรขายได้ เฉลี่ยทั้งประเทศ) 1/ : บาท/กก.</b>													
ปี 2544	3.77	3.33	3.28	3.50	4.34	5.01	4.82	5.39	5.06	4.71	4.74	4.73	4.39
ปี 2545	4.86	4.89	4.83	4.95	6.31	6.67	7.04	7.15	7.50	7.34	7.86	9.67	6.59
ปี 2546	10.19	9.02	6.93	6.85	6.96	6.97	6.82	6.69	6.76	7.29	8.28	8.78	7.63
ปี 2547	9.08	9.69	9.26	8.91	8.72	7.87	7.39	7.32	9.26	9.21	10.81	10.68	9.02
ปี 2548	10.23	9.79	9.07	9.64	9.62	9.24	9.17	9.34	8.56	8.52	8.47	9.90	9.30
ปี 2549	9.64	11.03	11.01	11.03	11.23								10.79
<b>ราคามะพร้าวผลใหญ่ ปอกเปลือก (ขายส่ง ณ ตลาด กทม.) 2/ : บาท/ผล</b>													
ปี 2544	5.93	5.76	5.19	5.75	5.41	5.25	5.25	5.34	5.98	7.05	8.07	7.75	6.06
ปี 2545	8.31	8.50	8.27	8.70	7.59	6.48	6.12	6.00	5.81	6.30	6.57	6.75	7.12
ปี 2546	7.00	7.80	7.76	8.00	7.31	6.75	6.00	6.19	6.66	7.44	8.75	8.68	7.36
ปี 2547	9.75	11.13	10.45	10.17	8.86	6.58	6.25	6.35	6.95	7.94	8.18	7.25	8.32
ปี 2548	8.03	8.75	8.64	7.72	7.07	6.35	6.83	7.64	8.02	10.75	14.57	14.73	9.09
ปี 2549	15.99	16.25	15.33	13.13	12.28								14.60
<b>ราคามะพร้าวขาว (ณ โรงงานกะทิสถ กทม.) 2/ : บาท/กก.</b>													
ปี 2544	6.00	6.00	6.00	6.59	7.39	7.23	6.72	6.14	8.30	12.18	11.14	12.11	7.98
ปี 2545	13.57	14.07	12.56	12.83	10.55	8.05	7.25	6.49	6.44	7.43	8.39	10.00	9.80
ปี 2546	10.50	10.75	11.10	11.42	10.23	9.25	7.30	7.68	8.84	10.72	13.57	15.21	10.55
ปี 2547	16.20	17.24	16.16	16.03	12.36	8.39	8.25	8.35	9.16	10.44	10.68	10.25	11.96
ปี 2548	10.83	12.4	12.90	12.99	11.43	10.25	10.25	10.64	10.89	13.85	21.24	22.61	13.36
ปี 2549	23.25	23.49	24.08	21.69	20.50								22.60
<b>๖. ราคามะพร้าวแห้ง 90% (1 โรงงานที่บ่มน้ำมันมะพร้าวปริมาตร) 2/ : บาท/กก.</b>													
ปี 2544	4.88	4.18	4.09	4.24	5.27	5.91	5.78	6.25	5.85	5.36	5.68	6.05	5.30
ปี 2545	6.45	6.34	6.98	7.93	8.10	8.72	8.32	8.74	8.68	8.76	10.12	11.84	8.42
ปี 2546	12.01	9.98	9.22	8.94	9.20	9.22	8.78	8.37	8.78	9.53	11.16	10.33	9.63
ปี 2547	10.29	11.06	11.87	12.57	12.83	10.97	11.24	11.40	12.14	12.45	12.27	11.88	11.75
ปี 2548	11.29	11.06	11.97	12.17	12.15	12.15	12.31	11.82	11.26	12.20	12.40	12.56	11.95
ปี 2549	12.94	13.11	13.15	13.15	13.15								13.10
<b>7. ราคาน้ำมันมะพร้าวดิบ (ขายส่งตลาดกทม.) 2/ : บาท/กก.</b>													
ปี 2544	9.40	8.35	7.95	8.08	10.36	11.21	11.24	12.18	10.94	9.81	10.98	11.54	10.17
ปี 2545	12.35	12.96	13.79	14.99	15.49	16.21	15.67	15.95	15.80	16.04	19.09	22.10	15.87
ปี 2546	22.19	18.24	16.84	16.47	17.05	16.97	15.88	15.09	16.22	18.48	20.88	19.91	17.85
ปี 2547	19.73	21.00	22.92	24.54	25.18	22.40	22.57	22.87	24.45	25.15	24.65	23.17	23.22
ปี 2548	21.33	20.49	23.14	23.63	23.48	23.59	23.79	22.70	21.33	23.16	23.45	23.88	22.83
ปี 2549	25.21	27.17	27.59	27.59	27.36								26.98
<b>7. ราคาน้ำมันมะพร้าวดิบ ตลาดต่างประเทศ (รอดเตอร์ดัม) 3/ : บาท/กก.</b>													
ปี 2544	13.71	11.73	12.58	12.86	12.73	14.01	16.11	16.39	13.35	13.50	14.12	14.86	13.83
ปี 2545	15.47	16.18	15.44	17.05	17.50	18.61	18.16	18.45	17.23	18.54	19.69	20.46	17.73
ปี 2546	20.63	20.36	18.44	18.03	18.15	19.14	18.51	17.43	17.91	19.30	20.45	23.06	19.28
ปี 2547	22.66	25.21	27.29	29.49	29.47	26.70	27.77	26.69	27.36	26.85	26.56	25.66	26.81
ปี 2548	24.98	25.03	27.36	26.73	25.99	26.21	25.21	22.49	23.02	23.81	23.75	22.28	24.74
ปี 2549	22.11	23.22	22.22	21.76	21.83								22.23

1/ สำนักงานเศรษฐกิจการเกษตร 2/ กรมการค้าภายใน 3/ รอยเตอร์

## ถั่วเขียว

	ปี 2544/45	ปี 2545/46	ปี 2546/47	ปี 2547/48	ปี 2548/49
<b>1. ผลผลิตและความต้องการใช้</b>					
1.1 ผลผลิต (ตัน)	237,672	257,928	178,230	154,905	159,364
1.2 ความต้องการใช้ (ตัน)	219,590	234,089	163,729	143,494	155,364
					(ประมาณการ)
1.3 การส่งออก	<b>ปี 2545</b>	<b>ปี 2546</b>	<b>ปี 2547</b>	<b>ปี 2548</b>	<b>ปี 2549</b>
- ถั่วเขียวผิวมัน					(ม.ค.-เม.ย.)
ปริมาณ (ตัน)	14,336	16,473	12,286	7,527	5,740.86
มูลค่า (ล้านบาท)	276.42	286.09	247.80	219.15	157.00
- ถั่วเขียวผิวดำ					
ปริมาณ (ตัน)	9,503	1,972	6,083	3,884	2,210.25
มูลค่า (ล้านบาท)	140.37	39.02	67.16	73.77	49.61
<b>2. ราคา (บาท/กก.)</b>	<b>ปี 2544/45</b>	<b>ปี 2545/46</b>	<b>ปี 2546/47</b>	<b>ปี 2547/48</b>	<b>ปี 2548/49</b>
เกษตรกรขายได้					(พ.ค.49)
- ถั่วเขียวผิวมัน คละ	14.57	11.24	12.80	15.02	21.56
- ถั่วเขียวผิวดำ คละ	11.42	10.32	-	-	-
<b>3. ต้นทุนการผลิต (บาท/กก.)</b>	8.50	9.89	8.41	10.03	10.45
<b>4. สภาพปัญหา/สาเหตุ</b>					
4.1 ผลผลิตถั่วเขียวของไทยมีปัญหาเรื่องคุณภาพเกี่ยวกับเชื้อราและสิ่งเจือปนรวมทั้งมีสารพิษตกค้าง					
4.2 ราคามักผันผวนไม่แน่นอน เกษตรกรขาดอำนาจต่อรองราคา เนื่องจากขาดมาตรฐานการคัดเกรดและคุณภาพ					
4.3 ตลาดส่งออกมีค่อนข้างจำกัด และต้องประสบกับภาวะการแข่งขันทั้งด้านราคาและคุณภาพจากประเทศผู้ผลิตรายใหญ่ ซึ่งเป็นคู่แข่งชั้นด้วย เช่น ประเทศจีน เวียดนาม และ เมียนมาร์					
<b>5. การแก้ไข้ปัญหา</b>					
5.1 กรณีเกิดปัญหาราคาคตกต่ำ ขออนุมัติใช้เงินจากกองทุนรวมเพื่อช่วยเหลือเกษตรกรตามความเหมาะสม					
5.2 เพิ่มประสิทธิภาพการผลิตให้ได้ผลผลิตต่อไร่สูงขึ้น เพื่อลดต้นทุนการผลิตและปรับปรุงคุณภาพผลผลิตให้มีคุณภาพดี ตรงกับความต้องการของตลาด					
5.3 ปรับระบบการผลิตถั่วเขียวให้สอดคล้องกับความต้องการของตลาดทั้งในด้านปริมาณ คุณภาพ โดยกำหนดช่วงการเพาะปลูกและเก็บเกี่ยวให้เหมาะสม เพื่อหลีกเลี่ยงการกระทบผลประโยชน์ระหว่างการเก็บเกี่ยว					

5.4 จัดและส่งเสริมให้มีการรวมกลุ่มเกษตรกรเพื่อเพิ่มศักยภาพในการสร้างอำนาจต่อรองราคาและสนับสนุนการแปรรูปเป็นผลิตภัณฑ์ต่างๆ เพื่อสร้างมูลค่าเพิ่ม

5.5 พัฒนาคุณภาพสินค้าให้ตรงกับความต้องการของตลาดโดยรักษาตลาดเดิมไว้ และขยายตลาดต่างประเทศใหม่ๆ เพื่อรองรับสินค้าให้กว้างขวางยิ่งขึ้น

5.6 สนับสนุนความร่วมมือระหว่างเกษตรกร ผู้ผลิต ผู้ค้าส่ง และผู้ส่งออก เพื่อเป็นหลักประกันและสร้างความเชื่อมั่นต่อกัน

**6. สถานการณ์ปัจจุบัน/แนวโน้ม**

6.1 ในปีการผลิต 2548/49 กระทรวงเกษตรและสหกรณ์ประมาณการเมื่อเดือน มี.ค.49ว่าพื้นที่เพาะปลูกถั่วเขียวเพิ่มขึ้นจากปีที่ผ่านมา เนื่องจากราคาถั่วเขียวที่เกษตรกรขายได้ ณ ไร่นาในปีที่ผ่านมาอยู่ในเกณฑ์ดีเป็นแรงจูงใจให้เกษตรกรปลูกถั่วเขียวเพิ่มมากขึ้น อีกทั้งถั่วเขียวเป็นพืชที่ไม่ต้องดูแลเอาใจใส่มากและเกษตรกรส่วนใหญ่ยังนิยมปลูกถั่วเขียวรุ่น 2 ในช่วงฤดูแล้งแทนการปลูกข้าวโพดเลี้ยงสัตว์ เพราะถั่วเขียวเป็นพืชทนแล้งได้ดีไม่ต้องการน้ำในระยะเจริญเติบโตมากนัก สำหรับผลผลิตต่อไร่ของถั่วเขียวในปีที่ผ่านมามีปริมาณต่ำ ซึ่งเป็นผลกระทบจากภาวะภัยแล้ง ส่งผลให้ผลผลิตเสียหาย และมีคุณภาพไม่ดี ทำให้ในปีนี้อาจคาดว่าผลผลิตโดยรวมและผลผลิตต่อไร่ของถั่วเขียวทั้งสองรุ่นมีทิศทางเพิ่มขึ้นจากปีก่อน หากสภาพอากาศเอื้ออำนวยต่อการผลิต

6.2 ความเคลื่อนไหวของราคาซื้อขายถั่วเขียวผิวมันเมล็ดใหญ่ชนิดคละ (พ.ค.49) ราคาเฉลี่ย กก.ละ 21.56 บาท ปรับตัวสูงขึ้นจากเดือนที่ผ่านมา ซึ่งมีราคาเฉลี่ย กก.ละ 20.85 บาท เนื่องจากเป็นช่วงปลายฤดูการผลิตถั่วเขียวรุ่น 2 ผลผลิตออกสู่ตลาดน้อย

~~~~~

## ถั่วเขียวผิวมัน

หน่วย : บาท/กก.

| ปี                                            | ม.ย.  | ก.ค.  | ส.ค.  | ก.ย.  | ต.ค.  | พ.ย.  | ธ.ค.                             | ม.ค.  | ก.พ.  | มี.ค. | เม.ย. | พ.ค.  | เฉลี่ยทั้งปี |  |
|-----------------------------------------------|-------|-------|-------|-------|-------|-------|----------------------------------|-------|-------|-------|-------|-------|--------------|--|
| ราคาที่เกษตรกรขายได้ (ถั่วเขียวผิวมันใหญ่คละ) |       |       |       |       |       |       | ที่มา : สำนักงานเศรษฐกิจการเกษตร |       |       |       |       |       |              |  |
| 2541/42                                       | 15.06 | 13.99 | 14.30 | 15.11 | 13.50 | 13.18 | 12.63                            | 12.67 | 11.24 | 13.07 | 12.16 | 11.23 | 13.18        |  |
| 2542/43                                       | 11.37 | 11.62 | 9.70  | 9.52  | 9.91  | 8.73  | 8.87                             | 9.31  | 9.31  | 12.14 | 14.38 | 13.19 | 10.67        |  |
| 2543/44                                       | 11.59 | 10.79 | 13.09 | 12.90 | 13.71 | 15.05 | 16.26                            | 16.30 | 16.79 | 16.18 | 15.60 | 15.53 | 14.48        |  |
| 2544/45                                       | 14.71 | 15.98 | 16.84 | 16.30 | 15.50 | 13.74 | 13.45                            | 13.64 | 13.86 | 14.11 | 13.51 | 13.54 | 14.60        |  |
| 2545/46                                       | 12.11 | 12.91 | 12.96 | 13.45 | 12.50 | 11.11 | 10.53                            | 10.29 | 9.54  | 9.65  | 9.36  | -     | 11.31        |  |
| 2546/47                                       | -     | -     | 11.23 | 11.23 | 11.71 | 13.35 | 13.89                            | 13.44 | 15.01 | 14.83 | 15.46 | 12.80 | 13.30        |  |
| 2547/48                                       | 12.96 | 13.75 | 12.74 | 12.50 | 13.22 | 14.45 | 15.16                            | 15.62 | 16.29 | 18.92 | 19.61 | -     | 15.02        |  |
| 2548/49                                       | -     | 16.00 | 17.91 | 17.47 | 19.52 | 18.00 | 15.67                            | 17.24 | 17.33 | 19.14 | 20.85 | 21.56 | 18.24        |  |
| ราคาขายส่งกม.ถั่วเขียวผิวมันอย่างดี           |       |       |       |       |       |       | ที่มา : กรมการค้าภายใน           |       |       |       |       |       |              |  |
| 2541/42                                       | 19.00 | 19.00 | 19.00 | 19.45 | 20.56 | 17.50 | 17.50                            | 17.50 | 17.13 | 15.89 | 15.89 | 16.67 | 17.92        |  |
| 2542/43                                       | 15.47 | 13.75 | 14.32 | 14.92 | 13.77 | 13.50 | 13.93                            | 14.17 | 14.17 | 15.25 | 19.16 | 19.16 | 15.13        |  |
| 2543/44                                       | 18.49 | 16.89 | 17.85 | 19.18 | 19.58 | 19.90 | 20.05                            | 21.14 | 19.50 | 18.70 | 17.59 | 18.67 | 18.96        |  |
| 2544/45                                       | 17.90 | 19.82 | 19.00 | 21.91 | 19.21 | 18.13 | 17.92                            | 17.92 | 17.92 | 17.92 | 17.92 | 17.92 | 18.62        |  |
| 2545/46                                       | 17.92 | 16.3  | 15.92 | 15.92 | 15.92 | 14.38 | 13.86                            | 13.5  | 13.25 | 13.25 | 13.25 | 13.25 | 14.73        |  |
| 2546/47                                       | 14.25 | 14.25 | 14.25 | 14.77 | 15.08 | 16.03 | 16.25                            | 16.25 | 16.25 | 16.25 | 17.92 | 17.92 | 15.79        |  |
| 2547/48                                       | 18.08 | 18.25 | 18.25 | 18.25 | 18.25 | 18.25 | 18.25                            | 18.82 | 19.56 | 19.56 | 21.92 | 24.25 | 19.31        |  |
| 2548/49                                       | 24.25 | 24.25 | 24.69 | 26.50 | 26.50 | 26.50 | 26.50                            | 26.50 | 24.36 | 23.50 | 23.50 | 23.50 | 25.05        |  |
| ราคาขายส่ง กทม (ถั่วเขียวผิวมันอย่างรอง)      |       |       |       |       |       |       | ที่มา : กรมการค้าภายใน           |       |       |       |       |       |              |  |
| 2541/42                                       | 16.58 | 16.58 | 16.58 | 16.92 | 17.26 | 15.00 | 15.00                            | 14.92 | 13.72 | 13.03 | 13.24 | 14.34 | 15.26        |  |
| 2542/43                                       | 12.58 | 11.25 | 11.44 | 11.59 | 10.63 | 10.50 | 10.77                            | 10.92 | 10.92 | 11.99 | 15.83 | 15.83 | 12.02        |  |
| 2543/44                                       | 14.70 | 13.64 | 14.06 | 15.09 | 15.41 | 17.01 | 17.99                            | 18.43 | 16.80 | 17.06 | 15.74 | 17.02 | 16.08        |  |
| 2544/45                                       | 16.24 | 17.56 | 19.00 | 20.25 | 17.54 | 16.50 | 17.12                            | 16.25 | 16.25 | 16.25 | 16.25 | 16.25 | 17.12        |  |
| 2545/46                                       | 16.25 | 14.66 | 14.25 | 14.25 | 14.25 | 12.73 | 12.20                            | 11.94 | 11.59 | 11.59 | 11.59 | 11.59 | 13.07        |  |
| 2546/47                                       | 12.47 | 13.12 | 12.84 | 13.18 | 13.42 | 14.37 | 14.59                            | 14.59 | 14.59 | 14.59 | 16.25 | 16.25 | 14.19        |  |
| 2547/48                                       | 16.32 | 16.59 | 16.59 | 16.59 | 16.59 | 16.59 | 16.59                            | 17.30 | 18.25 | 18.25 | 20.42 | 22.58 | 17.72        |  |
| 2548/49                                       | 22.58 | 22.58 | 22.95 | 24.50 | 24.50 | 24.50 | 24.50                            | 24.50 | 22.36 | 21.50 | 21.50 | 21.50 | 23.12        |  |

สำนักส่งเสริมการค้าสินค้าเกษตร

มิถุนายน 2549

## ถั่วลิสง

| 1. การผลิต/ความต้องการใช้   | 2545/46 | 2546/47 | 2547/48 | 2548/49 | 2549/50     |
|-----------------------------|---------|---------|---------|---------|-------------|
| 1.1 ผลผลิต (ตัน)            | 109,810 | 76,070  | 72,814  | 66,570  | 68,354      |
| 1.2 ความต้องการใช้ (ตัน)    | 160,316 | 121,217 | 117,961 | 93,738  | 95,054      |
|                             |         |         |         |         | (ประมาณการ) |
|                             | ปี 2545 | ปี 2546 | ปี 2547 | ปี 2548 | ปี 2549     |
|                             |         |         |         |         | (ม.ก.-พ.ย.) |
| 1.3 การนำเข้า/ส่งออก        |         |         |         |         |             |
| - นำเข้า                    |         |         |         |         |             |
| ถั่วลิสงทั้งเปลือกแห้ง      |         |         |         |         |             |
| ปริมาณ (ตัน)                | 51,648  | 2,503   | 1,546   | 2,374   | 2,428       |
| มูลค่า (ล้านบาท)            | 543.72  | 36.25   | 14.06   | 44.07   | 28.81       |
| กากถั่วลิสง                 |         |         |         |         |             |
| ปริมาณ (ตัน)                | 49,657  | 13,004  | 44,245  | 25,104  | 6,830       |
| มูลค่า (ล้านบาท)            | 373.05  | 139.17  | 399.69  | 205.27  | 49.81       |
| - ส่งออก                    |         |         |         |         |             |
| ถั่วลิสงทั้งเปลือกแห้ง      |         |         |         |         |             |
| ปริมาณ (ตัน)                | 1,142   | 490     | 826     | 310     | 85          |
| มูลค่า (ล้านบาท)            | 15.87   | 6.30    | 14.83   | 4.02    | 6.47        |
| 2. ราคา (บาท/กก.)           |         |         |         |         |             |
| เกษตรกรขายได้               |         |         |         |         | (พ.ค.49)    |
| - ถั่วลิสงทั้งเปลือกสดคละ   | 7.98    | 8.46    | 8.72    | 7.52    | 9.84        |
| - ถั่วลิสงทั้งเปลือกแห้งคละ | 10.70   | 15.32   | 14.23   | 14.23   | 16.36       |
| 3. ต้นทุนการผลิต            | 11.22   | 11.31   | 13.13   | 13.76   | na.         |

## 4. สภาพปัญหา/สาเหตุ

4.1 ประสิทธิภาพการผลิตต่ำ ต้นทุนการผลิตสูง เนื่องจากขาดแคลนเมล็ดพันธุ์ที่ดี เกษตรกรขาดความรู้ความเข้าใจเกี่ยวกับเทคโนโลยีการผลิตที่เหมาะสม และนิยมปลูกเป็นรายได้เสริม หรือปลูกหัวไร่ปลายนากระจายทั่วไปไม่แน่นอน

4.2 คุณภาพถั่วลิสงของไทยเมล็ดเล็กมีเชื้อราและสาร Aflatoxins ปนเปื้อนในอัตราค่อนข้างสูง นอกจากนี้ยังมี ความชื้น สิ่งเจือปน และเมล็ดเสียค่อนข้างมาก

4.3 เกษตรกรขาดความรู้ด้านการตลาด เช่น เครื่องชั่งตวงวัด การคัดเกรด การจัดชั้นและการปรับปรุงคุณภาพให้ดีขึ้น ไม่มีการรวมตัวกันในการจำหน่าย ทำให้ขาดอำนาจในการต่อรอง

4.4 เกษตรกรไม่มีสถานที่เก็บรักษาเพื่อรอราคาต้องจำหน่ายผลผลิตทันที ทำให้ราคาไม่มีเสถียรภาพและมักเกิดปัญหาาราคาตกต่ำในช่วงที่ผลผลิตออกมา

4.5 โรงงานสกัดน้ำมันถั่วลิสงมีขนาดเล็ก ประสิทธิภาพในการผลิตต่ำ ทำให้ต้นทุนการผลิตสูงไม่สามารถแข่งขันกับน้ำมันบริโภคชนิดอื่นได้

4.5 มีการลักลอบนำเข้าตามแนวชายแดนจากประเทศจีนและเมียนมาร์ เพราะขนาดเมล็ดใหญ่กว่าและราคาถูกกว่าของไทย

## 5. การแก้ไขปัญหา

5.1 กรณีเกิดปัญหาด้านราคา ขออนุมัติใช้เงินจากกองทุนรวมเพื่อช่วยเหลือเกษตรกรตามความเหมาะสม

5.2 การพัฒนาระบบตลาด เพื่อปรับปรุงกลไกการตลาดสินค้าเกษตรในระดับท้องถิ่นและภูมิภาคอย่างเป็นระบบ ได้แก่ จัดตั้งตลาดกลาง การจัดตลาดนัด และการรวมกลุ่มขายถั่วลิสง เพื่อช่วยให้เกษตรกรมีทางเลือกในการจำหน่าย โดยการลดขั้นตอนทางการตลาด และแก้ไขปัญหาสินค้าล้นตลาดช่วงต้นฤดู ส่งเสริมความรู้ด้านการตลาด ระบบการซื้อขายแบบตลาดกลาง การใช้เครื่องชั่งตวงวัด วิธีการซื้อขาย เพื่อไม่ให้ถูกเอารัดเอาเปรียบจากพ่อค้าคนกลาง อีกทั้งเพื่อสร้างความมั่นใจให้เกษตรกรสามารถต่อรองราคา และได้รับราคาที่เป็นธรรม

5.3 สนับสนุนการแปรรูปและพัฒนาผลิตภัณฑ์ถั่วลิสง ตลอดจนขยายตลาดทั้งในประเทศและเพื่อการส่งออกให้เพิ่มขึ้น

## 6. สถานการณ์ปัจจุบัน/แนวโน้ม

6.1 ในปีการผลิต 2549/50 กระทรวงเกษตรและสหกรณ์ได้ประมาณการ (มี.ค.49) ว่าจะมีผลผลิตถั่วลิสงรวม 68,354 ตัน เพิ่มขึ้นจากปีที่ผ่านมาร้อยละ 2.68 เนื่องจากความต้องการใช้ภายในประเทศยังคงเพิ่มขึ้น โดยมีการนำมาผลิตเพื่อบริโภคและส่งออกในรูปผลิตภัณฑ์ต่างๆ ตลอดจนนำมาประกอบอาหาร

6.2 ปัจจุบันเป็นช่วงถั่วลิสงรุ่น 2 (ฤดูการผลิตปี 2548/49) ทอยออกสู่ตลาด โดยราคาถั่วลิสงทั้งเปลือกแห้งคละที่เกษตรกรขายได้เดือน พ.ค.49 ราคา กก.ละ 16.45 บาท ปรับตัวสูงขึ้นจากเดือนที่ผ่านมาซึ่งมีราคา กก.ละ 16.24 บาท เนื่องจากผลผลิตออกสู่ตลาดน้อยประกอบด้วยคุณภาพถั่วลิสงที่ออกสู่ตลาดช่วงนี้มีคุณภาพดี

สำนักส่งเสริมการค้าสินค้าเกษตร

มิถุนายน 2549

## ราคาข้าวลิสงที่เกษตรกรขายได้

บาท/กก.

| ปี                                                                         | มค.   | กพ.   | มีค.  | เมย.  | พค.   | มิย.  | กค.   | สค.   | กย.   | ตค.   | พย.   | ธค.   | เฉลี่ย |
|----------------------------------------------------------------------------|-------|-------|-------|-------|-------|-------|-------|-------|-------|-------|-------|-------|--------|
| ราคาเกษตรกรขายได้ ข้าวลิสงทั้งเปลือกสดคละ ที่มา:สำนักงานเศรษฐกิจการเกษตร   |       |       |       |       |       |       |       |       |       |       |       |       |        |
| ปี 2542                                                                    | -     | 10.00 | 9.17  | 6.81  | 5.62  | 6.80  | 6.27  | 5.72  | 6.27  | 6.55  | 6.19  | 5.84  | 6.84   |
| ปี 2543                                                                    | 6.56  | 6.55  | 8.23  | 6.47  | 6.13  | 6.93  | 6.88  | 7.49  | 7.51  | 7.38  | 7.37  | 7.75  | 7.10   |
| ปี 2544                                                                    | 6.19  | 5.22  | 6.52  | 6.65  | 6.42  | 8.25  | 7.25  | 7.52  | 7.54  | 8.23  | 9.32  | 7.35  | 7.21   |
| ปี 2545                                                                    | 7.09  | -     | 9.98  | 9.39  | 7.94  | 9.50  | 8.24  | 5.99  | 6.85  | 6.87  | -     | -     | 7.98   |
| ปี 2546                                                                    | -     | -     | -     | 10.37 | 12.00 | -     | -     | 5.85  | 6.89  | -     | 7.18  | -     | 8.46   |
| ปี 2547                                                                    | 10.42 | 9.52  | 9.00  | -     | -     | 7.08  | 9.60  | 7.38  | 7.44  | 8.86  | 9.15  | 8.71  | 8.72   |
| ปี 2548                                                                    | 8.92  | 6.44  | 6.85  | 9.13  | 11.00 | -     | 7.63  | 6.61  | 5.71  | 6.74  | 6.99  | 6.74  | 7.52   |
| ปี 2549                                                                    | 7.59  | 7.89  | 9.15  | 11.30 | 9.84  |       |       |       |       |       |       |       | 9.15   |
| ราคาเกษตรกรขายได้ ข้าวลิสงทั้งเปลือกแห้งคละ ที่มา:สำนักงานเศรษฐกิจการเกษตร |       |       |       |       |       |       |       |       |       |       |       |       |        |
| ปี 2542                                                                    | 12.03 | -     | 13.61 | 11.86 | 10.45 | 12.90 | 13.22 | 11.59 | 10.29 | 9.85  | 11.01 | 10.69 | 11.21  |
| ปี 2543                                                                    | 10.65 | 9.23  | 11.67 | 12.10 | 11.18 | 12.12 | 13.68 | 12.12 | 12.07 | 10.81 | 10.25 | 9.77  | 11.40  |
| ปี 2544                                                                    | 9.44  | 8.61  | 9.54  | 9.45  | 10.50 | 9.94  | 14.59 | 13.29 | 12.02 | 11.98 | 11.96 | 11.44 | 10.80  |
| ปี 2545                                                                    | 11.25 | 12.14 | 13.64 | 12.55 | 11.99 | 12.02 | 13.05 | 11.75 | 10.22 | 12.22 | 10.90 | 10.62 | 10.70  |
| ปี 2546                                                                    | 14.00 | -     | 13.33 | 14.52 | 16.88 | 17.50 | -     | -     | 15.00 | 14.30 | 17.00 | -     | 15.32  |
| ปี 2547                                                                    | -     | -     | -     | 13.00 | 15.45 | -     | -     | -     | -     | -     | -     | -     | 14.23  |
| ปี 2548                                                                    | -     | -     | 15.00 | 14.93 | 15.61 | 16.22 | 15.00 | 12.15 | 12.31 | 12.17 | 14.66 | -     | 14.23  |
| ปี 2549                                                                    | -     | -     | 16.00 | 16.24 | 16.36 |       |       |       |       |       |       |       | 16.20  |

ที่มา : กรมการค้าภายใน

มิถุนายน 2549

## กระเทียม

## 1. ผลผลิต/ความต้องการใช้ (ตัน)

|                    | ปี 2545/46 | ปี 2546/47 | ปี 2547/48 | ปี 2548/49  |
|--------------------|------------|------------|------------|-------------|
| 1.1 ผลผลิต         | 104,832    | 95,909     | 106,598    | 92,408      |
| 1.2 ความต้องการใช้ | 147,998    | 154,256    | 152,701    | 149,408     |
|                    | ปี 2546    | ปี 2547    | ปี 2548    | ปี 2549     |
|                    |            |            |            | (ม.ก.-ม.ย.) |
| 1.3 นำเข้า         | 44,723     | 60,441     | 50,058     | 14,901      |
| 1.4 ส่งออก         | 1,557      | 2,717      | 3,955      | 141         |

## 2. ราคา (บาท/กก.)

|                     |       |       |       |          |
|---------------------|-------|-------|-------|----------|
| 2.1 เกษตรกรขายได้   |       |       |       | (พ.ค.49) |
| กระเทียมสด          | 7.83  | 7.83  | 6.46  | -        |
| กระเทียมแห้งใหญ่คละ | 22.42 | 27.62 | 19.63 | 30.42    |
| 2.2 เป้าหมายนำ      |       |       |       |          |
| กระเทียมแห้งใหญ่คละ | -     | -     | -     | 18.00    |
| 2.3 ต้นทุน          | 15.78 | 14.37 | 15.53 | 16.37    |

## 3. สภาพปัญหา/สาเหตุ

นายกรัฐมนตรีได้ไปตรวจราชการพื้นที่จังหวัดแม่ฮ่องสอนเมื่อวันที่ 21 ก.ค. 47 และได้มีการสั่งการ/แนะนำให้ประกันราคากระเทียมสดของจังหวัดแม่ฮ่องสอนไม่ต่ำกว่า กก.ละ 10.00 บาท (หรือคิดเป็นกระเทียมแห้ง กก.ละ 30.00 บาท) ซึ่งจังหวัดขอใช้เงินทุนหมุนเวียนปลอดดอกเบี้ยเพื่อซื้อกระเทียมสดในราคานำตลาด เมื่อราคาต่ำกว่า กก.ละ 8.00 บาท และรับจํานํากระเทียมแห้ง กก.ละ 28.00 บาท ส่วนจังหวัดเชียงใหม่ เชียงราย พะเยา ลำพูน และลำปาง ขอรับการสนับสนุนเงินทุนหมุนเวียนปลอดดอกเบี้ยเพื่อใช้รับซื้อกระเทียมแห้งจากเกษตรกรในราคานำตลาดที่ราคากระเทียมแห้ง ใหญ่คละ กก.ละ 25.00 บาท กลางคละ กก.ละ 22.00 บาท

## 4. มาตรการแก้ไขปัญหา

คณะกรรมการ คชก. มีมติ (27 เม.ย.48 และ 7 มิ.ย.48) อนุมัติเงินทุนหมุนเวียนปลอดดอกเบี้ยจำนวน 796 ล้านบาท ให้กระทรวงเกษตรและสหกรณ์โดยกรมส่งเสริมสหกรณ์นำไปจัดสรรให้จังหวัดแม่ฮ่องสอน 270 ล้านบาท และจังหวัดในแหล่งผลิตอื่นๆ อีก 526 ล้านบาท ได้แก่ จังหวัดเชียงใหม่ 436 ล้านบาท ลำพูน 41 ล้านบาท เชียงราย 20 ล้านบาท และพะเยา 29 ล้านบาท เพื่อนำไปดำเนินการ (1) แทรกแซงรับซื้อกระเทียมแห้งจากเกษตรกรที่ขึ้นทะเบียนและมีพื้นที่เพาะปลูกกระเทียมในจังหวัดซึ่งยังเป็นกรรมสิทธิ์ของเกษตรกรที่แท้จริง ตามระบบของสหกรณ์เพื่อนำไปจำหน่ายในราคา กก.ละ 18.00 บาท วงเงินไม่เกินรายละ 350,000 บาท (2) จ่ายเงินชดเชยในการลดพื้นที่เพาะปลูกให้เกษตรกร กก.ละ 12.00 บาท (ในอัตราไร่ละไม่เกิน 12,000 บาท) โดยมีเงื่อนไขว่าเกษตรกรจะต้องปรับเปลี่ยนพื้นที่เพาะปลูกเดิมไปปลูกพืชอื่นซึ่งมิใช่กระเทียม หอมแดง หอมหัวใหญ่ ลิ้นจี่ ลำไย และส้ม



ตามหลักเกณฑ์ที่กระทรวงเกษตรและสหกรณ์กำหนด (3) หักภาระขาดทุนจากการซื้อขายได้ตามที่เกิดขึ้นจริง ภายใต้เกณฑ์ที่กำหนด ในอัตราไม่เกิน กก.ละ 2.00 บาท และ (4) เป็นค่าใช้จ่ายในการดำเนินการของส่วนราชการ และสหกรณ์ตามที่เกิดขึ้นจริงไม่เกินร้อยละ 3 ของวงเงินดำเนินการ ระยะเวลาดำเนินการแทรกแซงรับซื้อ พ.ศ.- พ.ศ.48 ระยะเวลาโครงการ พ.ศ.48- พ.ศ.49 และมีมติเพิ่มเติม (9 ก.ย.48) อนุมัติให้ขยายระยะเวลา ดำเนินการแทรกแซงตลาดกระเทียมทั้งระบบ ปี 2547/48 เป็นสิ้นสุด ต.ค.48 เพื่อให้เกิดประโยชน์สูงสุดจาก มาตรการแทรกแซงตลาดกระเทียมทั้งระบบของภาครัฐ

## 5. ผลการดำเนินการ

5.1 จังหวัดเชียงราย ได้อนุมัติเงินให้สหกรณ์จำนวน 2 ราย รวมวงเงิน 2,052 ล้านบาท โดยสหกรณ์ได้ ดำเนินการรับซื้อกระเทียมแห้งจากสมาชิกสหกรณ์ 45 ราย ระหว่าง วันที่ 1-15ก.ย.48 จำนวน 105,807 ตัน ในราคาเฉลี่ย กก.ละ 15.94 บาท รวมมูลค่าซื้อ 1,684 ล้านบาท ผลการจำหน่าย ปริมาณ 105,807 ตัน ในราคาเฉลี่ย กก.ละ 16.39 บาท รวมมูลค่าจำหน่าย 1,729 ล้านบาท การจ่ายเงินชดเชยลดพื้นที่ เกษตรกรเข้าร่วมโครงการ 42 ราย พื้นที่ที่ลดการ เพาะปลูกจำนวน 101 ไร่ วงเงินที่จ่ายชดเชยให้เกษตรกร 1,212 ล้านบาท

5.2 จังหวัดลำพูน ได้อนุมัติเงินให้สหกรณ์จำนวน 2 ราย วงเงิน 1.5 ล้านบาท โดยสหกรณ์ดำเนินการ รับซื้อกระเทียมแห้งคละ เมื่อวันที่ 30 ส.ค.48 จำนวน 9,435 ตัน ในราคา กก.ละ 17-18 บาท รวมมูลค่าซื้อ 168,110 บาท ผลการจำหน่าย ปริมาณ 8,640 ตัน ในราคา กก.ละ 19-20 บาท รวมมูลค่าจำหน่าย 181,440 บาท (กระเทียมเสียหายจาก การเสื่อมสภาพตามธรรมชาติของผลผลิต 0.795 ตัน) การจ่ายเงินชดเชย ไม่มีผู้เข้าร่วมโครงการลดพื้นที่เพาะปลูก กระเทียม

5.3 จังหวัดพะเยา ได้อนุมัติเงินให้สหกรณ์ จำนวน 2 ราย วงเงิน 3.1 ล้านบาท รับซื้อกระเทียมจำนวน 294,211 ตัน. ปริมาณที่รับซื้อ 139,378 ตันราคาเฉลี่ย กก.ละ 13-15 บาท รวมมูลค่าซื้อ 1,821,389 บาท จากเกษตรกร 60 ราย ระหว่างวันที่ 7-21 ต.ค.48 ผลการจำหน่าย ปริมาณ 139,378 ตันรวมมูลค่าจำหน่าย 2,052,554 บาท มีค่าใช้จ่ายในการ ดำเนินการ 54,561 บาท และกำไรจากการดำเนินงาน 176,604 บาท การจ่ายเงินชดเชย เกษตรกรที่เข้าร่วมโครงการ 60 ราย พื้นที่ที่ลดการเพาะปลูกจำนวน 139 ไร่ วงเงินที่จ่ายชดเชยให้เกษตรกร 1,672 ล้านบาท

5.4 จังหวัดแม่ฮ่องสอน ได้อนุมัติเงินให้สหกรณ์จำนวน 6 ราย รวมวงเงิน 220 ล้านบาท โดยสหกรณ์ ได้ดำเนินการรับซื้อกระเทียมแห้งจากเกษตรกร 3,311 ราย กก.ละ 12-18 บาท ระหว่าง 27 พ.ศ.-31 ส.ค.48 จำนวน 11,066,442 ตัน มูลค่า 184,398 ล้านบาท ผลการจำหน่าย (ณ 6 มี.ค.49) ปริมาณ 7,777,395 ตัน มูลค่า 143,642 ล้านบาท คงเหลือ 3,289,047 ตัน (เสียหายจากอุทกภัยและเสื่อมสภาพหมดแล้ว) การจ่ายเงินชดเชยลดพื้นที่ (ณ 31 พ.ศ.49) เกษตรกรเข้าร่วมโครงการ 3,311 ราย เกษตรกรได้รับเงินชดเชยการลดพื้นที่จำนวน 3,213 ราย พื้นที่ที่ลดการเพาะปลูก จำนวน 11,028 ไร่ วงเงินที่จ่ายชดเชยให้เกษตรกร 127,922 ล้านบาท

5. จังหวัดเชียงใหม่ ได้อนุมัติเงินให้สหกรณ์จำนวน 12 ราย รวมวงเงิน 204.20 ล้านบาท โดยสหกรณ์ ได้ดำเนินการรับซื้อกระเทียมแห้งจากเกษตรกร 1,512 ราย ราคาเฉลี่ย กก.ละ 13-18 บาท ระหว่าง 21 ก.ค.-18 ต.ค.48

จำนวน 7,698.963 ตัน มูลค่า 127.385 ล้านบาท ผลการจำหน่าย (ณ 27 ม.ค.49) ปริมาณ 7,398.066 ตัน มูลค่า 111.463 ล้านบาท (คงเหลือ 300.894 ตัน เสื่อมสภาพจำหน่ายไม่ได้) การจ่ายเงินชดเชยลดพื้นที่ (ณ 31 พ.ค.49) เกษตรกรเข้าร่วม โครงการ 1,380 ราย เกษตรกรได้รับเงินชดเชยการลดพื้นที่จำนวน 1,007 ราย พื้นที่ที่ลดการเพาะปลูก จำนวน 4,425 ไร่ วงเงินที่จ่ายชดเชยให้เกษตรกร 53.033 ล้านบาท

**6. สถานการณ์ปัจจุบัน/แนวโน้ม**

6.1 ปีการผลิต 2548/49 ผลผลิตกระเทียมแห้งมีประมาณ 92,408 ตัน ลดลงจากปีก่อนร้อยละ 13.31 เนื่องจากต้นทุนการผลิตมีแนวโน้มเพิ่มสูงขึ้นและภาครัฐมีนโยบายในการลดพื้นที่การปลูกกระเทียมตามแผนการปรับโครงสร้างการผลิต เพื่อเป็นการแก้ไขปัญหากระเทียมล้นตลาด ประกอบกับในปีต่อไปจะไม่มี การช่วยเหลือด้านการแทรกแซงราคาจากหน่วยงานของรัฐ จึงไม่จูงใจให้เกษตรกรขยายเนื้อที่ปลูก

6.2 ราคากระเทียมแห้งที่เกษตรกรขายได้ (พ.ค.49) กก.ละ 30.42บาท สูงกว่าราคาเฉลี่ยในเดือนที่ผ่านมา ซึ่งมีราคา กก.ละ 25.61 บาท เนื่องจากเป็นช่วงปลายฤดูการผลิต ผลผลิตออกสู่ตลาดน้อยลงประกอบกับความต้องการยังมีอย่างต่อเนื่องส่งผลให้ราคาปรับตัวสูงขึ้น

\*\*\*\*\*

สำนักส่งเสริมการค้าสินค้าเกษตร  
มิถุนายน 2549

## กระเทียม

หน่วย : บาท/กก.

| ปี                               | มค.   | กพ.   | มีค.  | เมย.  | พค.   | มิย.  | กค.   | สค.   | กย.   | ตค.   | พย.   | ธค.   | เฉลี่ย |
|----------------------------------|-------|-------|-------|-------|-------|-------|-------|-------|-------|-------|-------|-------|--------|
| <b>ราคาที่เกษตรกรขายได้</b>      |       |       |       |       |       |       |       |       |       |       |       |       |        |
| - กระเทียมสดคละ                  |       |       |       |       |       |       |       |       |       |       |       |       |        |
| 2543                             | 8.90  | 7.59  | 7.88  | 8.28  | 8.00  | -     | -     | -     | -     | -     | -     | -     | 7.97   |
| 2544                             | 6.20  | 5.54  | 6.00  | 5.16  | -     | -     | -     | -     | -     | -     | -     | -     | 5.60   |
| 2545                             | 7.25  | 6.80  | 7.08  | 8.50  | -     | -     | -     | -     | -     | -     | -     | -     | 7.42   |
| 2546                             | 6.09  | -     | 8.39  | 8.70  | -     | -     | -     | -     | -     | -     | -     | -     | 8.32   |
| 2547                             | -     | 7.20  | 6.17  | 6.00  | -     | -     | -     | -     | -     | -     | -     | -     | 6.48   |
| 2548                             | 4.00  | 5.15  | 4.82  | 5.70  | -     | -     | -     | -     | -     | -     | -     | -     | 5.12   |
| 2549                             | 8.45  | 8.42  | 8.75  | 10.43 | -     | -     | -     | -     | -     | -     | -     | -     | 8.91   |
| ที่มา : สำนักงานเศรษฐกิจการเกษตร |       |       |       |       |       |       |       |       |       |       |       |       |        |
| - กระเทียมแห้งใหญ่คละ            |       |       |       |       |       |       |       |       |       |       |       |       |        |
| 2543                             | 31.50 | 32.38 | 18.75 | 25.09 | 21.57 | 21.57 | 20.84 | 23.18 | 22.38 | 23.51 | 22.73 | 21.44 | 24.88  |
| 2544                             | 20.79 | 16.79 | 26.37 | 19.21 | 15.15 | 18.43 | 19.53 | 22.12 | 22.65 | 26.03 | 30.61 | 31.08 | 20.75  |
| 2545                             | 32.93 | 28.18 | 19.16 | 20.17 | 24.15 | 24.26 | 25.54 | 27.44 | 29.69 | 33.38 | 36.43 | 36.15 | 24.59  |
| 2546                             | 34.64 | 31.60 | 26.60 | 22.74 | 26.33 | -     | -     | -     | -     | -     | -     | 25.00 | 27.41  |
| 2547                             | 22.00 | 23.77 | 16.23 | 17.28 | 19.64 | 19.00 | -     | -     | -     | -     | -     | -     | 19.40  |
| 2548                             | 20.00 | 23.00 | 21.97 | 20.20 | 20.60 | 21.08 | 19.23 | 20.90 | 24.50 | 26.10 | 32.94 | 28.00 | 21.96  |
| 2549                             | 29.80 | 26.82 | 25.60 | 25.61 | 30.42 | -     | -     | -     | -     | -     | -     | -     | 27.65  |
| ที่มา : สำนักงานเศรษฐกิจการเกษตร |       |       |       |       |       |       |       |       |       |       |       |       |        |
| <b>ราคาขายส่งในตลาดกรุงเทพฯ</b>  |       |       |       |       |       |       |       |       |       |       |       |       |        |
| - กระเทียมแห้งมัดจุกหัวใหญ่      |       |       |       |       |       |       |       |       |       |       |       |       |        |
| 2543                             | 48.60 | 47.00 | 47.00 | 23.19 | 27.80 | 28.00 | 30.47 | 33.00 | 33.00 | 31.76 | 33.41 | 33.50 | 34.73  |
| 2544                             | 34.17 | 33.24 | 16.50 | 16.50 | 17.78 | 25.67 | 28.20 | 30.89 | 31.00 | 32.18 | 48.41 | 52.50 | 30.59  |
| 2545                             | 52.50 | 52.50 | 28.26 | 29.24 | 33.50 | 34.55 | 35.95 | 38.07 | 38.50 | 38.98 | 42.00 | 42.00 | 38.84  |
| 2546                             | 41.27 | 38.00 | 36.45 | 37.50 | 35.92 | 35.50 | 35.50 | 35.50 | 35.50 | 36.78 | 41.00 | 41.00 | 37.49  |
| 2547                             | 41.00 | 41.00 | 40.36 | 39.00 | 37.68 | 36.50 | 36.50 | 37.40 | 37.50 | 37.50 | 37.50 | 37.50 | 38.29  |
| 2548                             | 37.50 | 37.50 | 35.70 | 29.00 | 29.00 | 29.00 | 29.00 | 30.16 | 30.50 | 31.90 | 37.00 | 37.00 | 32.77  |
| 2549                             | 39.58 | 51.50 | 49.29 | 39.77 | 45.00 | -     | -     | -     | -     | -     | -     | -     | 45.03  |

ที่มา : กรมการค้าภายใน

มิถุนายน 2549

## หอมแดง

## 1. ผลผลิต/ความต้องการใช้ (ตัน)

|                    | ปี 2545/46 | ปี 2546/47 | ปี 2547/48 | ปี 2548/49   |
|--------------------|------------|------------|------------|--------------|
| 1.1 ผลผลิต         | 173,336    | 232,537    | 213,060    | 209,277      |
| 1.2 ความต้องการใช้ | 168,985    | 199,110    | 172,222    | 174,277      |
|                    | ปี 2546    | ปี 2547    | ปี 2548    | ปี 2549      |
|                    |            |            |            | (ม.ค.-เม.ย.) |
| 1.3 ส่งออก         | 15,310     | 60,009     | 46,634     | 33,569       |
| 1.4 นำเข้า         | 10,959     | 26,582     | 5,796      | 552          |

## 2. ราคา (บาท/กก.)

|                       |       |       |       |          |
|-----------------------|-------|-------|-------|----------|
| 2.1 เกษตรกรขายได้     |       |       |       | (พ.ค.49) |
| หอมแดงแห้งหัวใหญ่ คละ | 15.03 | 8.36  | 14.80 | 27.24    |
| 2.2 เป้าหมายนำ        |       |       |       |          |
| หอมแดงแห้งหัวใหญ่ คละ | 11.00 | 11.00 | 11.00 | -        |
| หอมแดงแห้งหัวเล็ก คละ | 7.50  | 7.50  | 7.50  | -        |

## 3. สภาพปัญหา/สาเหตุ ปี 2547/48

3.1 จ.ลำพูน มีหนังสือถึงกรมการค้าภายใน ลงวันที่ 29 ธันวาคม 2547 แจ้งว่าผลผลิตจะออกสู่ตลาดมากช่วงเดือน กุมภาพันธ์ ถึง เดือนมีนาคม 2548 เกษตรกรอาจได้รับความเดือดร้อน จึงขอให้ทางราชการเข้าไปรับซื้อในราคานำตลาดและสนับสนุนเงินทุนหมุนเวียนปลอดดอกเบี้ยให้สหกรณ์/ผู้ประกอบการรับซื้อหอมแดงด้วย

3.2 จ.ศรีสะเกษ มีหนังสือถึงกรมการค้าภายใน ลงวันที่ 4 กุมภาพันธ์ 2548 ขอให้ อคส. ดำเนินการแทรกแซงตลาดหอมแดงเนื่องจากเกษตรกรได้รับความเดือดร้อนจากปัญหาด้านราคา

3.3 จ.พะเยา มีหนังสือถึงกรมการค้าภายใน ลงวันที่ 31 มีนาคม 2548 แจ้งว่าขอให้พิจารณาหาแนวทางและมาตรการช่วยเหลือเกษตรกร เนื่องจากมีปัญหาด้านราคา

## 4. การแก้ไขปัญหา/ผลดำเนินการ ปี 2547/48

เมื่อวันที่ 1 กุมภาพันธ์ 2548 รัฐมนตรีว่าการกระทรวงพาณิชย์ได้อนุมัติเงินทุนหมุนเวียนปลอดดอกเบี้ยจากโครงการช่วยเหลือสินค้าเกษตรที่มีปัญหาเร่งด่วน ปี 2545 จำนวน 30 ล้านบาท โดยจัดสรรให้จังหวัดเชียงใหม่ ลำพูน ศรีสะเกษและพะเยา จังหวัดละ 5 ล้านบาท ส่วนอีก 10 ล้านบาท สำหรับจังหวัดในแหล่งผลิตอื่นๆ เพื่อดำเนินการรับซื้อหอมแดงจากเกษตรกรในราคานำตลาดแล้วกระจายออกนอกแหล่งผลิตเมื่อราคาหอมแดงที่เกษตรกร

ขายได้ต่ำกว่า หรือมีแนวโน้มต่ำกว่าราคาที่แทรกแซงปีที่ผ่านมา (หอมแดงแห้งใหญ่คละ กก.ละ 11.00 บาท หอมแดงแห้งเล็กคละ กก.ละ 7.50 บาท) โดยให้ค่าใช้จ่ายในการดำเนินการของจังหวัดตามที่จ่ายจริง ไม่เกินร้อยละ 3 ของวงเงินดำเนินการ และให้หักภาระขาดทุนได้ตามที่เกิดขึ้นจริง

ผลดำเนินการ กรมการค้าภายในได้โอนเงินให้ จ.ศรีสะเกษ ลำพูน และพะเยา จังหวัดละ 5 ล้านบาท เมื่อวันที่ 25 ก.พ.48 วันที่ 1 มี.ค.48 และ วันที่ 12 เม.ย.48 ตามลำดับ เพื่อดำเนินการแทรกแซงตลาดหอมแดง ปี 2547/48 ผลการดำเนินการ ปรากฏว่า จากมาตรการดังกล่าวประกอบกับการส่งออกมีความคล่องตัว ส่งผลให้ราคาขยับตัวสูงขึ้นอยู่ในระดับที่เกษตรกรพอใจ จึงไม่ต้องดำเนินการแทรกแซงตลาดแต่อย่างใด โดย จ.ศรีสะเกษ พะเยา และลำพูน ได้โอนเงินคืนกรมการค้าภายในแล้ว เมื่อวันที่ 8 เม.ย.48 5 ก.ค.48 และ 12 ก.ค.48 ตามลำดับ

5. สถานการณ์ปัจจุบัน/แนวโน้ม ปี 2548/49

5.1 ผลผลิตหอมแดง ปี 2548/49 ลดลงจากปีที่ผ่านมาร้อยละ 1.78 เนื่องจากเกษตรกรในแหล่งผลิตทางภาคเหนือ ได้แก่ จังหวัดลำพูน เชียงใหม่ อุดรดิตต์ มีต้นทุนการผลิตเพิ่มขึ้น ผลตอบแทนที่ได้รับไม่คุ้มค่าประกอบกับพื้นที่ปลูกบางแห่งน้ำท่วมขัง ไม่สามารถปลูกหอมแดงได้ พร้อมทั้งยังขาดแคลนแรงงานในการปลูก ส่วนผลผลิต จ.ศรีสะเกษ มีประมาณ 44,477 ตัน ลดลงจากปีที่ผ่านมาร้อยละ 4.61 ส่งผลให้ผลผลิตในภาพรวมลดลง

5.2 ราคาหอมแดงแห้งใหญ่คละที่เกษตรกรขายได้ (พ.ค.49) กก.ละ 27.24 บาท สูงกว่าราคาเฉลี่ยในเดือนที่ผ่านมาซึ่งมีราคา กก.ละ 21.44 บาท เนื่องจากช่วงนี้เป็นช่วงปลายฤดูการผลิต โดยขณะนี้ผลผลิตหอมแดงของ จ.ศรีสะเกษ ออกสู่ตลาดเสร็จสิ้นแล้ว ในด้านตลาดต่างประเทศยังคงมีความต้องการอย่างต่อเนื่อง สำหรับหอมแดงฤดูฝนจะเริ่มออกสู่ตลาดในช่วงเดือน ก.ค.-พ.ย.49

\*\*\*\*\*

สำนักส่งเสริมการค้าสินค้าเกษตร  
มิถุนายน 2549

| ปี                                           | มค.   | กพ.   | มีค.  | เมย.  | พค.   | มิย.  | กค.   | สค.   | กย.   | ตค.                              | พย.   | ธค.   | เฉลี่ย |
|----------------------------------------------|-------|-------|-------|-------|-------|-------|-------|-------|-------|----------------------------------|-------|-------|--------|
| <b>ราคาที่เกษตรกรขายได้</b>                  |       |       |       |       |       |       |       |       |       |                                  |       |       |        |
| - หอมแดงแห้งหัวใหญ่ชนิดคละ(เฉลี่ยทั่วประเทศ) |       |       |       |       |       |       |       |       |       |                                  |       |       |        |
|                                              |       |       |       |       |       |       |       |       |       | ที่มา : สำนักงานเศรษฐกิจการเกษตร |       |       |        |
| 2540                                         | 8.74  | 5.60  | 5.32  | 6.85  | 7.13  | 7.60  | 12.68 | 19.07 | 16.70 | 14.78                            | 13.91 | 17.52 | 9.03   |
| 2541                                         | 16.94 | 15.88 | 12.86 | 12.32 | 20.30 | -     | 28.13 | 30.00 | 26.84 | 28.00                            | 38.33 | 37.67 | 20.03  |
| 2542                                         | 21.37 | 12.08 | 12.75 | 20.33 | 24.00 | 24.67 | 19.50 | 14.97 | 20.50 | 21.00                            | 29.87 | 17.17 | 17.48  |
| 2543                                         | 6.80  | 7.04  | 8.38  | 9.63  | 13.20 | 14.00 | 12.55 | 17.77 | 28.17 | 17.60                            | 13.01 | 9.88  | 10.42  |
| 2544                                         | 10.83 | 11.28 | 13.32 | 13.89 | 13.16 | 15.64 | 16.81 | 17.65 | 20.18 | 20.65                            | 26.65 | 33.35 | 15.24  |
| 2545                                         | 18.27 | 12.28 | 11.67 | 12.57 | 15.23 | 19.16 | 21.78 | 24.73 | 27.05 | 32.25                            | 40.84 | 19.36 | 17.44  |
| 2546                                         | 12.85 | 14.98 | 13.88 | 16.23 | 23.44 | -     | -     | -     | -     | -                                | 19.72 | 13.34 | 15.03  |
| 2547                                         | 9.57  | 7.06  | 6.85  | 8.45  | 11.45 | 12.70 | -     | -     | -     | -                                | 9.75  | 9.00  | 8.36   |
| 2548                                         | 8.90  | 7.10  | 7.90  | 9.83  | 13.50 | 22.00 | 21.25 | 19.43 | 25.84 | 28.70                            | 31.56 | 13.23 | 14.80  |
| 2549                                         | 16.42 | 17.35 | 18.25 | 21.44 | 27.24 |       |       |       |       |                                  |       |       | 20.14  |
| <b>ราคาขายส่ง กทม.</b>                       |       |       |       |       |       |       |       |       |       |                                  |       |       |        |
| - หอมแดงแห้งภาคเหนือมัดจุกหัวใหญ่            |       |       |       |       |       |       |       |       |       |                                  |       |       |        |
|                                              |       |       |       |       |       |       |       |       |       | ที่มา : กรมการค้าภายใน           |       |       |        |
| 2540                                         | -     | 15.00 | 12.57 | 10.50 | 10.50 | 16.36 | 19.79 | 27.08 | 25.68 | 23.50                            | 22.58 | 17.91 | 18.32  |
| 2541                                         | 24.00 | 19.00 | 17.26 | 18.61 | 25.17 | 32.73 | 47.62 | 41.60 | 37.18 | 36.33                            | 42.67 | 44.10 | 32.19  |
| 2542                                         | 31.65 | 16.83 | 15.38 | 25.17 | 25.72 | 29.30 | 28.09 | 24.14 | 25.48 | 29.28                            | 42.20 | 30.75 | 27.00  |
| 2543                                         | 14.80 | 11.00 | 12.76 | 15.53 | 19.55 | 20.59 | 23.74 | 28.27 | 40.14 | 29.07                            | 21.57 | 15.67 | 21.06  |
| 2544                                         | 14.40 | 16.50 | 18.00 | 20.03 | 21.50 | 23.55 | 26.41 | 29.61 | 33.25 | 31.64                            | 51.86 | 55.06 | 28.48  |
| 2545                                         | 24.55 | 14.00 | 14.00 | 17.58 | 21.55 | 28.03 | 29.00 | 31.10 | 34.00 | 39.14                            | 44.36 | 22.50 | 26.65  |
| 2546                                         | 18.64 | 18.87 | 21.71 | 23.69 | 32.63 | 43.38 | 50.19 | 38.00 | 33.89 | 35.39                            | 32.05 | 21.61 | 30.84  |
| 2547                                         | 16.05 | 15.55 | 10.82 | 13.25 | 14.81 | 16.92 | 19.50 | 20.00 | 20.50 | 31.13                            | 23.92 | 17.63 | 18.34  |
| 2548                                         | 16.00 | 15.10 | 13.90 | 19.56 | 22.76 | 34.64 | 32.32 | 29.41 | 35.65 | 37.50                            | 41.60 | 31.07 | 27.46  |
| 2549                                         | 23.23 | 24.50 | 24.50 | 26.10 | 33.71 |       |       |       |       |                                  |       |       | 26.41  |
| - หอมแดงแห้งศรีสะเกษมัดจุกหัวใหญ่            |       |       |       |       |       |       |       |       |       |                                  |       |       |        |
|                                              |       |       |       |       |       |       |       |       |       | ที่มา : กรมการค้าภายใน           |       |       |        |
| 2540                                         | 16.95 | 12.00 | 9.95  | 8.50  | -     | -     | -     | -     | -     | -                                | 17.91 | 20.24 | 14.26  |
| 2541                                         | 25.95 | 24.00 | 22.32 | -     | -     | -     | -     | -     | -     | -                                | -     | 39.00 | 27.82  |
| 2542                                         | 28.50 | 17.20 | 15.98 | -     | -     | -     | -     | -     | -     | -                                | -     | 25.07 | 21.69  |
| 2543                                         | 12.58 | 8.89  | 12.50 | -     | -     | -     | -     | -     | -     | -                                | -     | 14.00 | 11.99  |
| 2544                                         | 13.59 | 14.92 | -     | -     | -     | -     | -     | -     | -     | -                                | -     | 51.42 | 26.64  |
| 2545                                         | 24.55 | 14.00 | -     | -     | -     | -     | -     | -     | -     | -                                | 32.50 | 21.68 | 23.18  |
| 2546                                         | 18.09 | 17.00 | -     | -     | -     | -     | -     | -     | -     | -                                | -     | 19.42 | 18.17  |
| 2547                                         | 14.29 | 12.08 | 10.82 | -     | -     | -     | -     | -     | -     | -                                | -     | 16.57 | 13.44  |
| 2548                                         | 16.00 | 15.10 | 13.90 | -     | -     | -     | -     | -     | -     | -                                | 49.00 | 28.03 | 24.41  |
| 2549                                         | 20.37 | 23.50 | 23.50 | -     | -     |       |       |       |       |                                  |       |       | 22.46  |

## 1. ผลผลิตและความต้องการใช้ (ตัน)

|                    | ปี 2545 | ปี 2546 | ปี 2547 | ปี 2548 | ปี 2549 |
|--------------------|---------|---------|---------|---------|---------|
| 1.1 ผลผลิต         | 93,500  | 69,000  | 86,900  | 79,300  | 77,000  |
| 1.2 การบริโภค      | 56%     | 58%     | 65%     | 57%     | 50%     |
| - บริโภคสด         | 52,100  | 39,900  | 56,600  | 45,400  | 40,000  |
| 1.3 การแปรรูป      | 27%     | 35%     | 25%     | 26%     | 30%     |
| - ลิ้นจี่กระป๋อง   | 25,300  | 23,900  | 21,000  | 20,400  | 22,000  |
| 1.4 ส่งออก (ผลสด)  | 17%     | 7%      | 10%     | 17%     | 20%     |
| - ปริมาณ (ตัน)     | 16,100  | 5,200   | 9,300   | 13,500  | 15,000  |
| - มูลค่า (ล้านบาท) | 384     | 146     | 178     | 254     |         |

## 2. ช่วงผลผลิตออกสู่ตลาดและแหล่งผลิต

- แหล่งผลิต เชียงใหม่ เชียงราย และพะเยา 75% ของทั้งประเทศ
- ช่วงออกสู่ตลาด พฤษภาคม - มิถุนายน

3. ต้นทุนการผลิต 11.44 15.69 10.74 11.48 10.80

## 4. ราคาเกษตรกรขายได้ (บาท/กก.)

|                     |       |       |       |       |       |
|---------------------|-------|-------|-------|-------|-------|
| - เกรด A ส่งออก     | 16.65 | 22.00 | 11.23 | 13.56 | 16.50 |
| - เกรด AB ส่งโรงงาน | 9.00  | 18.00 | 8.00  | 9.00  | 10.00 |

## 5. สถานการณ์

5.1 สำนักงานเศรษฐกิจการเกษตรได้คาดการณ์ผลผลิตลิ้นจี่ปี 2549 มีประมาณ 77,000 ตัน ลดลงจากปีที่ผ่านมาร้อยละ 3 โดยในปีนี้ผลผลิตออกสู่ตลาดต่ำกว่าปกติ ประมาณ 2 สัปดาห์ เนื่องจากสภาพอากาศแปรปรวน ทั้งนี้ผลผลิต จ.พะเยา (11,400 ตัน) และเชียงราย (18,100 ตัน) ออกสู่ตลาดมากประมาณสัปดาห์ที่ 1 - 2 ของเดือน พ.ค. 2549 ส่วนผลผลิตจังหวัดเชียงใหม่ ออกสู่ตลาดมากประมาณสัปดาห์ที่ 3 - 5 ของเดือน พ.ค. 2549

5.2 เนื่องจากผลผลิตลิ้นจี่มีปริมาณลดลงและกระจายออกสู่ตลาดหลายรุ่น ประกอบกับในปีนี้อผลผลิตลิ้นจี่ออกสู่ตลาดไม่พร้อมกันผลไม้ภาคตะวันออก ทำให้ราคาลิ้นจี่ที่เกษตรกรขายได้เดือน พ.ค. 2549 เกรด A เฉลี่ย กก.ละ 16.50 บาท สูงกว่าปีที่ผ่านมาซึ่งมีราคา กก.ละ 13.56 บาท

## 6. มาตรการแก้ไขปัญหา ปี 2547

6.1 มติ คชก.เมื่อวันที่ 5 เม.ย. 2547 มอบหมายกระทรวงเกษตรและสหกรณ์รับผิดชอบแก้ไขปัญหาลิ้นจี่อย่างเป็นระบบครบวงจร ตั้งแต่ฤดูการผลิตปี 2547

6.2 ในปี 2549 กรมส่งเสริมสหกรณ์ได้ดำเนินการ ดังนี้

(1) เชื่อมโยงการซื้อขายลิ้นจี่ระหว่างสหกรณ์ในแหล่งผลิต (เชียงใหม่ เชียงราย และพะเยา) และผู้ประกอบการภายในประเทศ ผู้ส่งออก และ Modern Trade เพื่อผลักดันให้มีการกระจายผลผลิตภายในประเทศและส่งออกมากขึ้น โดยมีเป้าหมาย จำนวน 10,000 ตัน

(2) สนับสนุนเงินทุนดอกเบี้ยต่ำ (ร้อยละ 1) ให้แก่สหกรณ์ที่เข้าร่วมโครงการตาม (1) จำนวน 10 ราย วงเงิน 50 ล้านบาท เพื่อใช้รวบรวมลิ้นจี่จากเกษตรกร

6.3 กรมการค้าภายในได้ส่งเสริมการจำหน่ายลิ้นจี่ โดยประสานเชื่อมโยงให้สหกรณ์นำลิ้นจี่มาขายในงานธงฟ้า

## ราคาเกษตรกรขายได้ลันจี เกรด A (ในช่วงออกมาก)

บาท/กก.

| เดือน    | ปี 2542 | ปี 2543 | ปี 2544 | ปี 2545 | ปี 2546 | ปี 2547 | ปี 2548 | ปี 2549 |
|----------|---------|---------|---------|---------|---------|---------|---------|---------|
| เมษายน   | -       | -       | -       | -       | -       | -       | -       | -       |
| สป1      | -       | -       | -       | -       | -       | -       | -       | -       |
| สป2      | -       | -       | -       | -       | -       | -       | -       | -       |
| สป3      | -       | -       | -       | -       | -       | -       | -       | -       |
| สป4      | -       | -       | -       | -       | -       | -       | -       | -       |
| พฤษภาคม  | 25.13   | 23.78   | 25.61   | 15.14   | 22.00   | 11.23   | 13.56   | 16.50   |
| สป1      | 38.33   | -       | -       | 20.00   | -       | 12.43   | 12.00   | -       |
| สป2      | 19.33   | -       | 27.50   | 21.67   | 34.00   | 12.41   | 17.25   | -       |
| สป3      | 22.00   | 30.00   | 25.00   | 10.88   | 16.00   | 10.45   | 14.00   | 18.00   |
| สป4      | 21.67   | 20.33   | 24.33   | 8.00    | 16.00   | 10.50   | 11.00   | 15.00   |
| สป5      | 24.33   | 21.00   | -       | -       | -       | 10.37   |         |         |
| มิถุนายน | -       | 33.75   | 22.50   | 18.17   | -       | -       | -       | -       |
| สป1      | -       | 30.00   | 22.50   | 9.50    | -       | -       | -       | -       |
| สป2      | -       | 37.50   | 22.50   | 15.00   | -       | -       | -       | -       |
| สป3      | -       | -       | 22.50   | -       | -       | -       | -       | -       |
| สป4      | -       | -       | 22.50   | 30.00   | -       | -       | -       | -       |
| เฉลี่ย   | 25.13   | 28.76   | 24.06   | 16.65   | 22.00   | 11.23   | 13.56   | 16.50   |

ที่มา : จากสำนักงานเศรษฐกิจการเกษตร

กรมการค้าภายใน

มิถุนายน 2549

กส-1/ลันจี/ราคาลันจีสัปดาห์



เงาะ

1. ผลผลิตและความต้องการใช้

| 1.1 ผลผลิต                | ปี 2546 | ปี 2547 | ปี 2548 | ปี 2549      |
|---------------------------|---------|---------|---------|--------------|
| - ผลผลิตไทย (ตัน)         | 586,054 | 569,007 | 521,775 | 465,600      |
| 1.2 ความต้องการใช้        |         |         |         |              |
| - บริโภคภายในประเทศ (ตัน) | 550,890 | 541,186 | 495,563 | 438,400      |
| - ส่งออก (กระป๋อง)        |         |         |         | (ม.ค.-เม.ย.) |
| - ปริมาณ (ตัน)            | 10,640  | 8,251   | 7,182   | 973          |
| - มูลค่า (ล้านบาท)        | 357     | 257     | 232     | 32           |

1.3 ผลผลิตออกสู่ตลาดมาก

- ภาคตะวันออก เดือนพฤษภาคม - มิถุนายน
- ภาคใต้ เดือน สิงหาคม - กันยายน

2. ราคา (บาท/กก.)

|                                    |       |      |      |            |
|------------------------------------|-------|------|------|------------|
| เกษตรกรขายได้                      | 10.98 | 7.21 | 7.74 | 11.00      |
| (ที่มา : สำนักงานเศรษฐกิจการเกษตร) |       |      |      | (15 มิ.ย.) |

3. ต้นทุนการผลิต (บาท/กก.)

|  |      |      |      |      |
|--|------|------|------|------|
|  | 7.42 | 7.83 | 8.52 | 7.68 |
|--|------|------|------|------|

4. สถานการณ์และมาตรการส่งเสริมการจำหน่ายผลไม้ปี 2549

4.1 สถานการณ์ปี 2549

สำนักงานเศรษฐกิจการเกษตร คาดการณ์ปริมาณผลผลิตเงาะทั้งประเทศปี 2549 มีประมาณ 465,600 ตัน ลดลงจากปี 2548 ร้อยละ 11 เนื่องจากได้รับผลกระทบจากสภาวะอากาศที่แปรปรวน ทำให้ต้นเงาะติดผลน้อย ประกอบกับเกษตรกรภาคตะวันออกโค่นต้นเงาะเพื่อไปปลูกมังคุดและยางพารา ผลผลิตภาคตะวันออกออกมากช่วงกลางเดือน มิ.ย. - ต้น ก.ค. ส่วนภาคใต้จะออกมากช่วงเดือน ก.ค - ส.ค. ในปีนี้คาดว่าผลผลิตจะมีราคาสูงกว่าปีก่อน เนื่องจากผลผลิตออกสู่ตลาดหลายรุ่น

ขณะนี้ผลผลิตภาคตะวันออกออกสู่ตลาดแล้วประมาณร้อยละ 40 ราคาที่เกษตรกรขายได้เฉลี่ยเดือน พ.ค. 49 เงาะโรงเรียนเกรดคละ เฉลี่ยกก.ละ 19.27 บาท สูงกว่าในช่วงเดียวกันของปีที่ผ่านมา ซึ่งมีราคาเฉลี่ย กก.ละ 8 - 9 บาท

4.2 มาตรการส่งเสริมการจำหน่ายผลไม้

กระทรวงเกษตรและสหกรณ์ เตรียมการกระจายผลผลิตออกนอกแหล่งผลิต โดยสนับสนุนค่าใช้จ่ายในการจัดซื้อ จัดจำหน่ายและบริหารจัดการในวงเงิน 50 ล้านบาท

กรมการค้าภายใน ช่วยเสริมกระจายผลผลิต เช่น การจำหน่ายในงานธงฟ้า และตลาด Weekend Market รวมทั้งเชื่อมโยงการซื้อขายเงาะระหว่างเกษตรกรกับโรงงานกระป๋อง

.....

สำนักส่งเสริมการค้าสินค้าเกษตร  
กรมการค้าภายใน  
มิถุนายน 2549

## ราคาเกษตรกรขายได้เงาะโรงเรียนคละ

หน่วย : บาท/กก

| ปี   | พค.   | มิย.  | กค.   | สค.   | กย.   | เฉลี่ย |
|------|-------|-------|-------|-------|-------|--------|
| 2539 | 11.41 | 8.39  | 12.59 | 9.44  | 8.13  | 9.99   |
| 2540 | 24.22 | 7.02  | 7.37  | 12.33 | 12.75 | 12.74  |
| 2541 | 21.11 | 18.64 | 23.49 | 16.21 | 10.63 | 18.02  |
| 2542 | 15.36 | 8.53  | 13.30 | 15.16 | 18.17 | 14.10  |
| 2543 | 16.35 | 7.50  | 7.27  | 7.81  | 19.86 | 11.76  |
| 2544 | 8.70  | 12.75 | 13.88 | 7.21  | 8.88  | 10.28  |
| 2545 | 6.84  | 5.58  | 7.12  | 3.68  | 5.99  | 5.84   |
| 2546 | 27.57 | 11.00 | 5.50  | 6.50  | 5.00  | 7.00   |
| 2547 | 6.29  | 6.56  | 10.61 | 6.56  | 6.05  | 6.36   |
| 2548 | 7.49  | 8.09  | 9.49  | 5.95  | 7.66  | 7.29   |
| 2549 | 19.27 |       |       |       |       |        |

ที่มา : สำนักงานเศรษฐกิจการเกษตร

D:ข้อมูลผลไม้46 F: ราคาทุเรียนรายเดือน

## 1. ผลผลิตและความต้องการใช้

| 1.1 ผลผลิต               | ปี 2546                | ปี 2547 | ปี 2548 | ปี 2549     |
|--------------------------|------------------------|---------|---------|-------------|
| - ผลผลิตไทย (ตัน)        | 138,745                | 235,272 | 199,693 | 171,900     |
| 1.2 ความต้องการใช้       |                        |         |         |             |
| - บริโภคภายในประเทศ(ตัน) | 124,870                | 188,218 | 159,754 | 136,881     |
| - ส่งออก(สดและแช่แข็ง)   |                        |         |         | (ม.ค.-เม.ย) |
| - ปริมาณ (ตัน)           | 13,264                 |         |         |             |
| - มูลค่า (ล้านบาท)       | 307                    |         |         |             |
| 1.3 ผลผลิตออกสู่ตลาดมาก  |                        |         |         |             |
| - ภาคตะวันออก            | เดือนพฤษภาคม - กรกฎาคม |         |         |             |
| - ภาคใต้                 | เดือนกรกฎาคม - กันยายน |         |         |             |

## 2. ราคา (บาท/กก.)

|                                    |       |       |      |            |
|------------------------------------|-------|-------|------|------------|
| เกษตรกรขายได้                      | 14.46 | 12.25 | 9.95 | 25.57      |
| (ที่มา : สำนักงานเศรษฐกิจการเกษตร) |       |       |      | (15 มิ.ย.) |

## 3. ต้นทุนการผลิต (บาท/กก.)

|  |       |       |       |       |
|--|-------|-------|-------|-------|
|  | 11.90 | 11.94 | 11.80 | 13.90 |
|--|-------|-------|-------|-------|

## 4. สถานการณ์และมาตรการส่งเสริมการจำหน่ายผลไม้ปี 2549

## 4.1 สถานการณ์ปี 2549

สำนักงานเศรษฐกิจการเกษตร คาดการณ์ปริมาณผลผลิตม้งคุดทั้งประเทศปี 2549 มีประมาณ 171,900 ตัน ลดลงจากปี 2548 ร้อยละ 14 โดยผลผลิตภาคตะวันออกลดลงร้อยละ 47 เนื่องจากภาวะอากาศที่แห้งแล้ง ม้งคุดไม่ติดดอก ผลผลิตออกมามากระหว่าง พ.ค. - มิ.ย. ส่วนภาคใต้ผลผลิตเพิ่มขึ้นร้อยละ 11 เนื่องจากสภาพอากาศและฝนตกต่อเนื่อง โดยจะออกมากช่วงเดือน ก.ค. - ส.ค. 49

ขณะนี้ผลผลิตภาคตะวันออกออกสู่ตลาดแล้วประมาณร้อยละ 40 ผลผลิตคุณภาพไม่ดี เป็นเนื้อแก้วและยางไหล เนื่องจากฝนตกชุก ราคาที่เกษตรกรขายได้เฉลี่ยเดือน พ.ค. 49 ม้งคุดเกรดดลละ เฉลี่ย กก.ละ 20 - 25 บาท สูงกว่าในช่วงเดียวกันของปีที่ผ่านมา ซึ่งมีราคาเฉลี่ย กก.ละ 12.22 บาท

## 4.2 มาตรการส่งเสริมการจำหน่าย

กระทรวงเกษตรและสหกรณ์ เตรียมการกระจายผลผลิตออกนอกแหล่งผลิต โดยสนับสนุนค่าใช้จ่ายในการจัดซื้อ จัดจำหน่ายและบริหารจัดการในวงเงิน 50 ล้านบาท

กรมการค้าภายใน ช่วยเสริมกระจายผลผลิต เช่น การจำหน่ายในงานธงฟ้า และตลาด Weekend Market รวมทั้งเชื่อมโยงการซื้อขายเงาะระหว่างเกษตรกรกับโรงงานแปรรูป

.....

สำนักส่งเสริมการค้าสินค้าเกษตร  
กรมการค้าภายใน  
มิถุนายน 2549

## ราคาเกษตรกรขายได้มั่งคุด

หน่วย : บาท/กก

| ปี   | พค.   | มีย.  | กค.   | สค.   | กย.   | เฉลี่ย |
|------|-------|-------|-------|-------|-------|--------|
| 2539 | 24.38 | 17.44 | 19.01 | 14.81 | 16.50 | 18.43  |
| 2540 | 36.72 | 12.60 | 12.90 | -     | -     | 20.74  |
| 2541 | 31.75 | 26.49 | 26.34 | 20.04 | 20.30 | 24.98  |
| 2542 | 30.99 | 14.17 | 17.39 | 12.80 | 13.00 | 17.67  |
| 2543 | 28.70 | 9.33  | 5.97  | 8.50  | 8.38  | 12.17  |
| 2544 | 25.70 | 15.38 | 12.86 | 13.30 | -     | 16.81  |
| 2545 | 9.90  | 11.82 | 8.99  | 6.86  | 11.50 | 9.81   |
| 2546 | 33.00 | 18.25 | 10.50 | 13.86 | 15.22 | 14.46  |
| 2547 | 11.50 | 17.22 | 15.68 | 10.05 | 11.77 | 12.25  |
| 2548 | 12.22 | 9.62  | 7.47  | 10.50 | 31.50 | 9.95   |
| 2549 | 25.57 |       |       |       |       |        |

ที่มา : สำนักงานเศรษฐกิจการเกษตร

D:ข้อมูลผลไม้ 46 F: ราคาทุเรียนรายเดือน

ทุเรียน

1. ผลผลิตและการใช้ (ตัน)

|                           | ปี 2545 | ปี 2546 | ปี 2547   | ปี 2548 | ปี 2549 |
|---------------------------|---------|---------|-----------|---------|---------|
| 1.1 ผลผลิตโลก             | ←—————  |         | 1,400,000 | —————→  |         |
| 1.2 ผลผลิตไทย             | 961,000 | 735,800 | 829,200   | 649,800 | 596,000 |
| - ภาคตะวันออก             | 585,600 | 477,900 | 503,400   | 363,300 | 335,300 |
| - ภาคใต้                  | 346,100 | 232,600 | 297,700   | 261,500 | 236,300 |
| 1.3 การใช้ภายในประเทศ     |         |         |           |         |         |
| - บริโภคสด                | 751,520 | 553,350 | 593,430   | 434,680 | 366,400 |
| - แปรรูป                  | 96,000  | 73,600  | 82,900    | 65,000  | 59,600  |
| 1.4 ส่งออก (สดและแช่แข็ง) |         |         |           |         |         |
| - ปริมาณ (ตัน)            | 113,480 | 108,850 | 152,870   | 150,120 | 170,000 |
| - มูลค่า (ล้านบาท)        | 2,322   | 2,000   | 2,227     | 2,654   | 3,499   |

2. ต้นทุนการผลิต (บาท/กก.)

|         |         |         |         |         |
|---------|---------|---------|---------|---------|
| ปี 2545 | ปี 2546 | ปี 2547 | ปี 2548 | ปี 2549 |
| 12.14   | 15.14   | 14.93   | 14.17   | 14.29   |

3. ช่วงผลผลิตออกสู่ตลาด

- ภาคตะวันออก เดือนพฤษภาคม - มิถุนายน
- ภาคใต้ เดือนกรกฎาคม - กันยายน

4. ราคาที่เกษตรกรขายได้ (บาท/กก.)

|                 |       |       |       |       |       |
|-----------------|-------|-------|-------|-------|-------|
| - พันธุ์ชะนี    | 8.71  | 10.98 | 6.86  | 7.01  | 10.40 |
| - พันธุ์หมอนทอง | 17.38 | 19.06 | 15.48 | 15.98 | 18.72 |

5. สถานการณ์และมาตรการแก้ไขปัญหา ปี 2549

5.1 สถานการณ์

(1) ผลผลิตทุเรียน ปี 2549 มีประมาณ 596,000 ตัน ลดลงจากปีที่ผ่านมาร้อยละ 8 โดยผลผลิตภาคตะวันออกลดลงร้อยละ 7 และภาคใต้ลดลงร้อยละ 10 โดยในปี 2549 นี้ผลผลิตภาคตะวันออกออกสู่ตลาดต่ำกว่าปกติ 1 เดือน เนื่องจากสภาพอากาศแปรปรวน

(2) ราคาทุเรียนพันธุ์หมอนทองที่เกษตรกรขายได้เดือน พ.ค. 2549 กก.ละ 18.72 บาท สูงกว่าช่วงเดียวกันของปีที่ผ่านมาซึ่งมีราคา กก.ละ 16.46 บาท เนื่องจากผลผลิตมีปริมาณลดลงและกระจายออกสู่ตลาดเป็นหลายรุ่น โดยขณะนี้ผลผลิตทุเรียนพันธุ์ชะนีได้ออกสู่ตลาดแล้วร้อยละ 95 และพันธุ์หมอนทองร้อยละ 60 - 70

## 5.2 มาตรการแก้ไขปัญหามี 2549

- (1) มติ คชก. เมื่อวันที่ 5 เม.ย. 2548 มอบกระทรวงเกษตรและสหกรณ์จัดทำแผนบูรณาการด้านการผลิตและการตลาดผลไม้ทุกชนิดทั้งระบบ และจัดทำแผนแก้ไขปัญหทั้งในระยะสั้นและระยะยาว
- (2) กระทรวงเกษตรฯ เตรียมการกระจายผลผลิตออกนอกแหล่งผลิต โดยสนับสนุนค่าใช้จ่ายในการจัดซื้อ จัดจำหน่าย และบริหารจัดการในวงเงิน 50 ล้านบาท
- (3) กรมการค้าภายในส่งเสริมการจัดจำหน่ายทุเรียน โดยประสานสหกรณ์/กลุ่มเกษตรกรกรนำผลไม้มาจำหน่ายในงานธงฟ้าและตลาด Weekend Market

\*\*\*\*\*

กรมการค้าภายใน  
มิถุนายน 2549

## ราคาที่ดินเกษตรกรขายได้ทุเรียน

พันธุ์ชะนี

หน่วย : บาท/กก.

| ปี   | เม.ย. | พ.ค.  | มิ.ย. | ก.ค.  | ส.ค.  | ก.ย.  | เฉลี่ย |
|------|-------|-------|-------|-------|-------|-------|--------|
| 2540 |       | 13.58 | 5.83  | 8.42  | 14.05 | -     | 13.88  |
| 2541 | 14.38 | 14.01 | 16.65 | 18.64 | 12.83 | 9.00  | 15.71  |
| 2542 | 15.68 | 7.78  | 5.93  | 8.10  | 10.97 | 13.50 | 9.94   |
| 2543 | 23.00 | 9.33  | 5.97  | 8.50  | 8.38  | -     | 11.83  |
| 2544 | 10.31 | 5.12  | 13.97 | 13.46 | 4.50  | 8.33  | 9.66   |
| 2545 | 20.19 | 4.29  | 6.70  | 7.37  | 5.00  | -     | 7.89   |
| 2546 | 11.75 | 21.60 | 9.66  | 6.31  | 5.58  | -     | 10.15  |
| 2547 | 8.06  | 4.90  | 7.23  | 8.12  | 6.80  | 6.04  | 7.44   |
| 2548 | 7.82  | 7.50  | 8.42  | 7.31  | 4.00  | -     | 7.29   |
| 2549 | 22.77 | 10.40 |       |       |       | -     | 8.29   |

พันธุ์หมอนทอง

หน่วย : บาท/กก.

| ปี   | เม.ย. | พ.ค.  | มิ.ย. | ก.ค.  | ส.ค.  | ก.ย.  | เฉลี่ย |
|------|-------|-------|-------|-------|-------|-------|--------|
| 2540 |       | 24.44 | 12.88 | 18.20 | 21.16 |       | 25.15  |
| 2541 | 27.24 | 26.54 | 31.25 | 35.33 | 23.68 | 23.04 | 30.07  |
| 2542 | 25.56 | 13.18 | 13.77 | 16.92 | 20.88 | 19.41 | 21.67  |
| 2543 | 43.00 | 20.47 | 12.26 | 16.40 | 15.79 | 20.08 | 22.37  |
| 2544 | 27.46 | 11.00 | 20.70 | 26.93 | 10.41 | 13.33 | 18.35  |
| 2545 | 34.50 | 11.52 | 14.78 | 15.19 | 11.35 | 16.96 | 16.05  |
| 2546 | 20.84 | 32.16 | 22.86 | 12.34 | 12.97 | 13.19 | 18.25  |
| 2547 | 24.74 | 10.30 | 17.04 | 15.83 | 14.68 | 10.29 | 16.31  |
| 2548 | 13.67 | 16.46 | 16.77 | 17.22 | 10.89 | 20.86 | 16.29  |
| 2549 | 33.03 | 18.72 |       |       |       |       | 17.29  |

## สุกร

|                                                   | 2545   | 2546   | 2547   | 2548      | 2549                  |
|---------------------------------------------------|--------|--------|--------|-----------|-----------------------|
| 1. ผลผลิต (ล้านตัว)                               | 9.925  | 10.300 | 10.541 | 10.878    | 11.332                |
| 2. ความต้องการภายในประเทศ (ล้านตัว)               | 9.590  | 9.860  | 10.300 | 10.600    | 10.910                |
| 3. ปริมาณการนำเข้าเนื้อสุกร (ตัน) : ม.ค.-เม.ย.49  | 395    | 439    | 621.90 | 588.47    | 49.16                 |
| 4. ปริมาณการส่งออกเนื้อสุกร (ตัน) : ม.ค.-เม.ย.49  | 11,592 | 9,699  | 5,105  | 5,857.554 | 1,527.95              |
| 5. ราคาขายส่งสุกรมีชีวิต ณ แหล่งผลิต<br>(บาท/กก.) | 38.41  | 32.82  | 44.95  | 49.31     | 48.50<br>(3 มิ.ย. 49) |
| 6. ต้นทุนการผลิตสุกรขุน                           | 34.97  | 33.42  | 39.15  | 39.40     | NA                    |

## 7. ราคาเฉลี่ย ย้อนหลัง 3 ปี กก.ละ 38.45 บาท

(ราคาช่วงผลผลิตออกมากเดือน ตุลาคม – กุมภาพันธ์ เฉลี่ยย้อนหลัง 3 ปี (2545 - 2548))

8. สถานการณ์ปัจจุบัน จากสภาพอากาศร้อนในช่วงเดือน พฤษภาคม 2549 ส่งผลต่อการอัตราการเจริญเติบโตของสุกร ทำให้ผลผลิตที่เข้าสู่ตลาดมีปริมาณทรงตัวเมื่อเทียบกับเดือนก่อน โดยราคาขายส่งสุกรมีชีวิตทรงตัวจากช่วงปลายสัปดาห์ที่ 3 ของเดือนเมษายน อยู่ที่ กก.ละ 48 – 49 บาท ส่วนราคาขายปลีกเนื้อแดงยังทรงตัวอยู่ที่ระดับ กก.ละ 95 – 100 บาท

9. การส่งออก ในช่วงเดือนมกราคม – เมษายน 2549 มีการส่งออกสุกรพันธุ์ไปประเทศกัมพูชา เวียดนาม ลาว และพม่า เพิ่มขึ้นจากช่วงเดียวกันของปีก่อน ส่วนการส่งออกเนื้อสุกรมีปริมาณลดลง โดยตลาดหลักของเนื้อสุกรสด แชนฮันและแชนแจ็ง ยังคงอยู่ที่ประเทศฮ่องกง ส่วนเนื้อสุกรปรุงสุก ได้แก่ ฮ่องกง ญี่ปุ่น ออสเตรเลีย และกัมพูชา

10. แนวโน้ม ภาวะการค้าที่ชะลอตัว จากสภาพเศรษฐกิจและกำลังซื้อที่ลดลง คาดว่า จะส่งผลให้ราคาสุกรมีชีวิตในช่วงเดือนมิถุนายน 2549 ยังทรงตัว

\*\*\*\*\*

สำนักส่งเสริมการค้าสินค้าเกษตร : กรมการค้าภายใน

มิถุนายน 2549

\\agri\_16ก-6 ลินค้าปศุสัตว์\ก.6-2\รายเดือน F : สุกรรายเดือน



สถิติราคาขายส่ง - ขายปลีกสุกร พ.ศ. 2544 - 2549

ราคาขายส่งสุกร (12 กก/ตัว) ณ แหล่งผลิต

|      | มค.   | กพ.   | มีค.  | เมย.  | พค.   | มิย.  | กค.   | สค.   | กย.   | ตค.   | พย.   | ธค.   | เฉลี่ย |
|------|-------|-------|-------|-------|-------|-------|-------|-------|-------|-------|-------|-------|--------|
| 2544 | 750   | 734   | 711   | 826   | 900   | 900   | 900   | 900   | 900   | 900   | 945   | 1,000 | 864    |
| 2545 | 1,077 | 1,100 | 1,100 | 1,100 | 1,100 | 1,025 | 1,000 | 1,000 | 1,000 | 1,000 | 1,000 | 908   | 1,034  |
| 2546 | 700   | 626   | 352   | 433   | 879   | 848   | 743   | 700   | 845   | 900   | 800   | 743   | 714    |
| 2547 | 810   | 1,190 | 1,459 | 1,317 | 884   | 667   | 727   | 890   | 800   | 985   | 1,200 | 1,285 | 1,018  |
| 2548 | 1,300 | 1,300 | 1,300 | 1,300 | 1,300 | 1,300 | 1,300 | 1,300 | 1,255 | 1,105 | 1,355 | 1,500 | 1,301  |
| 2549 | 1,500 | 1,500 | 1,500 | 1,444 | 1,400 |       |       |       |       |       |       |       |        |

บาท/ตัว

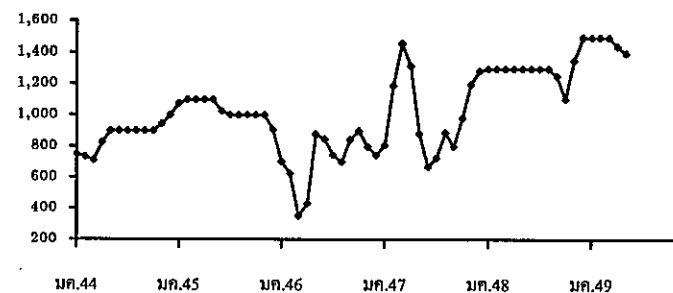

ราคาขายส่งสุกรมีชีวิต (ฟาร์ม) ณ แหล่งผลิต

|      | มค.   | กพ.   | มีค.  | เมย.  | พค.   | มิย.  | กค.   | สค.   | กย.   | ตค.   | พย.   | ธค.   | เฉลี่ย |
|------|-------|-------|-------|-------|-------|-------|-------|-------|-------|-------|-------|-------|--------|
| 2544 | 30.55 | 30.92 | 32.50 | 37.55 | 41.83 | 42.50 | 39.78 | 39.32 | 38.90 | 36.52 | 37.05 | 38.00 | 37.12  |
| 2545 | 37.43 | 36.61 | 38.38 | 40.39 | 40.50 | 39.10 | 40.07 | 40.69 | 40.58 | 38.89 | 36.29 | 32.03 | 38.41  |
| 2546 | 28.50 | 27.13 | 24.60 | 26.31 | 38.18 | 38.93 | 36.50 | 34.20 | 36.00 | 35.83 | 33.75 | 33.88 | 32.82  |
| 2547 | 37.33 | 47.70 | 53.41 | 55.22 | 50.95 | 43.00 | 40.70 | 41.60 | 40.00 | 39.35 | 43.59 | 46.50 | 44.95  |
| 2548 | 47.50 | 48.50 | 48.54 | 52.79 | 51.92 | 51.50 | 51.45 | 49.77 | 46.23 | 43.90 | 48.36 | 51.25 | 49.31  |
| 2549 | 50.55 | 48.50 | 48.39 | 47.88 | 48.50 |       |       |       |       |       |       |       |        |

บาท/กก.

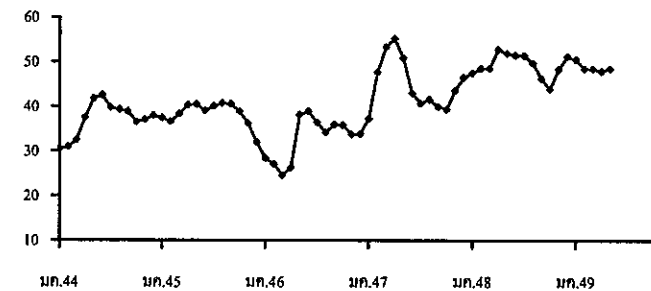

ราคาเฉลี่ย ย้อนหลัง 3 ปี (2545-2548) ช่วงผลผลิตออกมากเดือน ตุลาคม - กุมภาพันธ์ = กก.ละ 38.45 บาท

ราคาขายปลีกสุกรชำแหละเนื้อแดง ณ ตลาด กทม.

|      | มค.   | กพ.   | มีค.   | เมย.   | พค.    | มิย.  | กค.   | สค.   | กย.   | ตค.   | พย.   | ธค.   | เฉลี่ย |
|------|-------|-------|--------|--------|--------|-------|-------|-------|-------|-------|-------|-------|--------|
| 2544 | 70.60 | 70.00 | 70.00  | 72.55  | 75.86  | 76.50 | 76.50 | 76.50 | 75.15 | 72.86 | 71.73 | 72.50 | 73.40  |
| 2545 | 72.50 | 72.50 | 72.50  | 73.24  | 74.50  | 74.50 | 74.50 | 74.69 | 74.21 | 72.55 | 72.07 | 68.81 | 73.05  |
| 2546 | 67.50 | 67.03 | 63.64  | 65.44  | 73.84  | 74.50 | 74.50 | 74.50 | 74.50 | 73.67 | 72.50 | 72.50 | 71.18  |
| 2547 | 75.35 | 94.00 | 103.64 | 105.00 | 100.03 | 89.64 | 87.16 | 88.00 | 82.50 | 82.50 | 86.36 | 87.50 | 90.14  |
| 2548 | 92.50 | 91.71 | 91.09  | 100.88 | 100.47 | 99.00 | 97.82 | 97.14 | 93.23 | 92.50 | 96.82 | 97.50 | 95.89  |
| 2549 | 97.50 | 97.50 | 97.50  | 97.50  | 97.50  |       |       |       |       |       |       |       |        |

บาท/กก.

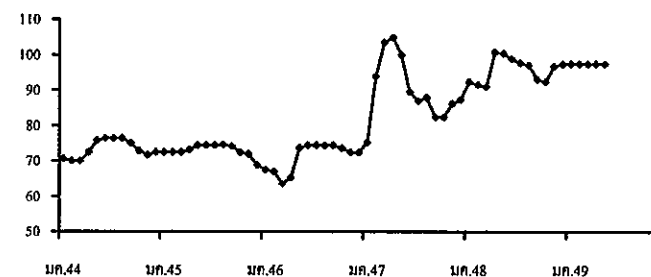

## ไข่ไก่

|                                           | 2545  | 2546   | 2547  | 2548   | 2549           |
|-------------------------------------------|-------|--------|-------|--------|----------------|
|                                           |       |        |       |        | (ประมาณการ)    |
| 1. ผลผลิต (ล้านฟอง)                       | 8,967 | 9,231  | 6,555 | 7,621  | 8,706          |
| 2. ความต้องการภายในประเทศ (ล้านฟอง)       | 8,928 | 9,028  | 6,761 | 7,350  | 8,618          |
| 3. การส่งออก - ปริมาณ (ล้านฟอง)           | 38.51 | 203.40 | 54.03 | 110.30 | 41.77          |
| - มูลค่า (ล้านบาท)                        | 68.11 | 332.67 | 97.74 | 179.74 | 64.15          |
|                                           |       |        |       |        | (ม.ค.-เม.ย.49) |
| 4. ต้นทุนการผลิต (บาท/ฟอง)                | 1.54  | 1.50   | 1.58  | 1.70   | 1.80           |
|                                           |       |        |       |        | (ประมาณการ)    |
| 5. ราคา ไข่ไก่สดคละ ณ แหล่งผลิต (บาท/ฟอง) | 1.41  | 1.42   | 2.02  | 2.18   | 1.80           |
|                                           |       |        |       |        | (5 มิ.ย.49)    |

## 6. ปัญหา/ข้อเท็จจริง

ราคาไข่ไก่สดคละ ณ แหล่งผลิต อ่อนตัวลงอย่างต่อเนื่อง จากเฉลี่ยฟองละ 2.06 บาท ในเดือนตุลาคม 2548 เหลือฟองละ 1.50 บาท (7 ก.พ.49) หรือลดลงร้อยละ 27.18 โดยมีสาเหตุจากการขยายการเลี้ยงหลังการเกิดโรคไข้หวัดนกระบาด โดยใช้พันธุ์ไก่ไข่นอกระบบ และการปรับสภาพการเลี้ยงจากระบบเปิดมาเป็นระบบปรับอากาศ ทำให้อัตราการให้ไข่สูงขึ้น ส่งผลให้มีผลผลิตไข่ไก่ออกสู่ตลาดเพิ่มขึ้น มากกว่าความต้องการบริโภคถึงวันละ 3-4 ล้านฟอง ทำให้มีการเรียกร้องให้ทางราชการเร่งให้ความช่วยเหลือ

## 7. มาตรการด้านการตลาด

7.1 ขยายตลาดรองรับ โดยจัดทำโครงการ “ธงฟ้า...ราคาผู้ผลิต (Farm Outlet) สินค้าไข่ไก่” เพื่อจัดให้มีการจำหน่ายไข่ไก่และสินค้าที่จำเป็นจากผู้ผลิตสู่ผู้บริโภคทั้งในส่วนกลางและภูมิภาค ดังนี้

7.1.1 ส่วนกลาง มีการจัดงานในเขตกรุงเทพฯ และปริมณฑล 15 ครั้ง ในช่วงวันที่ 22 ก.พ. – 30 มี.ค.49 ได้แก่ โรงพยาบาลรามารัตนิตี (2 ครั้ง) ทำน่านนทบุรี กระทรวงสาธารณสุข มหาวิทยาลัยมหิดล (สาธิต) ตลาดนัดจตุจักร บจ.สหฟาร์ม เคหะชุมชนท่าทราย ศาลากลางจังหวัดนนทบุรี กรมวิทยาศาสตร์บริการ ฐานทัพเรือกรุงเทพ เคหะชุมชนห้วยขวาง กรมศุลกากร การไฟฟ้าส่วนภูมิภาค และกระทรวงพาณิชย์ ปริมาณการจำหน่ายไข่ไก่รวม 2,297,616 ฟอง มูลค่าการจำหน่ายสินค้าเกษตร น้ำตาลทรายและสินค้าอุปโภคบริโภคที่จำเป็นรวม 17,929,303 บาท

7.1.2 ภูมิภาค มอบหมายสำนักงานการค้าภายในจังหวัดจัดให้มีการจำหน่ายไข่ไก่ ควบคู่ไปกับการจำหน่ายน้ำตาลทราย มีการดำเนินการใน 66 จังหวัด ปริมาณการจำหน่ายไข่ไก่ 3,750,992 ฟอง

นอกจากนี้ ได้ประสานผู้เลี้ยงไก่ไข่นำผลผลิตไปจำหน่ายในกิจกรรมรฟต่าง ๆ ได้แก่ งานรฟาราคาโรงงาน-ฟาร์ม (Factory & Farm Outlet) ภายใต้โครงการรฟ...มหาชน ณ สนามศุภชลาศัย (13-16 พ.ค.49) งานตลาดนัดรฟ (Weekend Market) ภายใต้โครงการ Factory & Farm Outlet สินค้าเนื้อสัตว์ สัตว์น้ำ และผลิตภัณฑ์ ณ สนามศุภชลาศัย (3-4 มี.ย.49)

7.2 เก็บสต็อกไข่ไก่เข้าห้องเย็น ตามมติ คชก. (27 ก.พ.49) ที่ได้อนุมัติเงินทุนหมุนเวียนปลอดดอกเบี้ย จำนวน 70 ล้านบาท ให้กรมการค้าภายในและกรมส่งเสริมสหกรณ์ นำไปจัดสรรให้สมาชิกสมาคมผู้ผลิต ผู้ค้า และส่งออกไข่ไก่ และสหกรณ์ผู้เลี้ยงไก่ไข่ รวบรวมไข่ไก่เก็บสต็อกเข้าห้องเย็น มีผู้เข้าร่วมโครงการที่ได้รับการจัดสรรเงินผ่านกรมการค้าภายใน 3 ราย วงเงินจัดสรรรวม 24 ล้านบาท จัดสรรผ่านกรมส่งเสริมสหกรณ์ 3 สหกรณ์ วงเงินจัดสรรรวม 43.9 ล้านบาท โดยผู้เข้าร่วมโครงการต้องเก็บสต็อกให้ครบตามเงื่อนไขในสัญญาภายในสิ้นเดือนพฤษภาคม 2549

7.3 ผลักดันส่งออก ได้ประสานองค์กรผู้เลี้ยงและผู้เลี้ยงรายใหญ่รวบรวมไข่ไก่ส่วนเกินจำนวน 250 ตู หรือ 80 ล้านฟอง ส่งออกต่างประเทศในช่วงเดือนมีนาคมถึงพฤษภาคม 2549 แต่ต้องไม่กระทบต่อผู้บริโภค ในภาวะราคาปกติด้วย

7.4 บริหารจัดการด้านอุปทาน ได้ประสานกรมปศุสัตว์เพื่อลดปริมาณแม่ไก่ให้ไข่ลง โดยการเร่งปลดแม่ไก่ที่มีอายุเกิน 70 สัปดาห์ ออกจากระบบจำนวน 1.5 ล้านตัว ภายใต้แผนการที่วางไว้ โดยคำนึงถึงผลประโยชน์ทุกฝ่าย

8. ผลการดำเนินงาน จากการประสานกับหน่วยงานที่เกี่ยวข้องดำเนินการดังกล่าว ได้ส่งผลให้ราคาไข่ไก่คละหน้าฟาร์ม ปรับตัวสูงขึ้นจากฟองละ 1.50 บาท ในช่วงเดือนกุมภาพันธ์ 2549 เป็นฟองละ 1.90 บาท ในช่วงสัปดาห์ที่ 4 ของเดือนมีนาคม 2549 และปรับลดลงอีกครั้งในช่วงเดือนเมษายน ตามภาวะการค้าที่ชะลอลงลง ปัจจุบัน (5 มี.ย.49) ราคาไข่ไก่สด คละ ณ แหล่งผลิต อยู่ที่ระดับฟองละ 1.80 บาท สำหรับโครงการ Farm Outlet ที่ผ่านมาได้ช่วยขยายตลาดรองรับผลผลิตให้ผู้เลี้ยงไก่ไข่ได้จำนวนหนึ่ง และได้ช่วยให้ผู้บริโภคมีค่าครองชีพลดลงจากการได้มีโอกาสหาซื้อสินค้าที่ต่ำกว่าราคาตลาดทั่วไปร้อยละ 20 - 30

9. แนวโน้ม คาดว่า การดึงปริมาณไข่ไก่ในตลาดเข้าเก็บสต็อก จะส่งผลให้ราคาไข่ไก่ปรับตัวสูงขึ้นอีกระดับหนึ่งในช่วงต่อไป

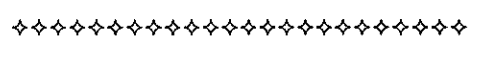

สำนักส่งเสริมการค้าสินค้าเกษตร : กรมการค้าภายใน  
มิถุนายน 2549

สถิติราคาขายส่ง-ขายปลีกไข่ไก่

ปี 2544 - 2549

ราคาขายส่งลูกไก่ทั่วไป (บาท/ตัว)

| ปี   | มค.   | กพ.   | มีค.  | เมย.  | พค.   | มิย.  | กค.   | สค.   | กย.   | ตค.   | พย.   | ธค.   | เฉลี่ย |
|------|-------|-------|-------|-------|-------|-------|-------|-------|-------|-------|-------|-------|--------|
| 2544 | 8.59  | 10.40 | 13.41 | 14.35 | 14.50 | 15.45 | 15.50 | 16.50 | 17.30 | 18.40 | 17.77 | 17.50 | 14.97  |
| 2545 | 17.50 | 17.50 | 17.50 | 17.50 | 17.50 | 17.90 | 19.36 | 18.50 | 18.50 | 16.50 | 12.59 | 10.83 | 16.81  |
| 2546 | 8.41  | 10.03 | 11.50 | 13.06 | 14.55 | 15.50 | 15.50 | 15.50 | 15.90 | 15.50 | 15.50 | 15.50 | 13.87  |
| 2547 | 17.00 | 20.00 | 21.50 | 23.72 | 26.50 | 26.50 | 25.82 | 23.60 | 23.60 | 23.50 | 19.86 | 13.50 | 22.09  |
| 2548 | 14.35 | 15.50 | 15.50 | 15.79 | 16.50 | 16.50 | 18.18 | 18.50 | 17.59 | 16.80 | 15.32 | 14.50 | 16.25  |
| 2549 | 14.50 | 12.82 | 13.37 | 16.50 | 16.50 |       |       |       |       |       |       |       |        |

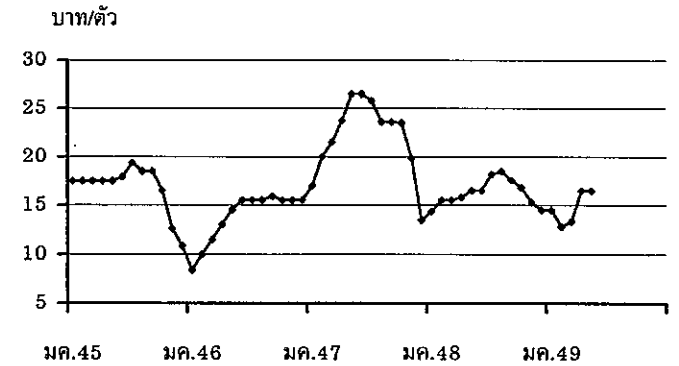

ราคาขายส่งไข่ไก่สดคละ ณ แหล่งผลิต (บาท/ฟอง)

| ปี   | มค.  | กพ.  | มีค. | เมย. | พค.  | มิย. | กค.  | สค.  | กย.  | ตค.  | พย.  | ธค.  | เฉลี่ย |
|------|------|------|------|------|------|------|------|------|------|------|------|------|--------|
| 2544 | 1.01 | 1.33 | 1.44 | 1.37 | 1.47 | 1.55 | 1.62 | 1.71 | 1.74 | 1.64 | 1.53 | 1.60 | 1.50   |
| 2545 | 1.54 | 1.48 | 1.46 | 1.50 | 1.58 | 1.53 | 1.40 | 1.45 | 1.38 | 1.23 | 1.22 | 1.17 | 1.41   |
| 2546 | 1.02 | 1.16 | 1.25 | 1.26 | 1.42 | 1.54 | 1.55 | 1.56 | 1.63 | 1.62 | 1.50 | 1.52 | 1.42   |
| 2547 | 1.91 | 1.40 | 1.47 | 2.24 | 2.22 | 2.34 | 2.45 | 2.30 | 2.22 | 2.10 | 1.66 | 1.88 | 2.02   |
| 2548 | 2.25 | 2.18 | 2.15 | 2.23 | 2.38 | 2.40 | 2.54 | 2.40 | 2.13 | 2.06 | 1.85 | 1.63 | 2.18   |
| 2549 | 1.63 | 1.50 | 1.73 | 1.71 | 1.78 |      |      |      |      |      |      |      |        |

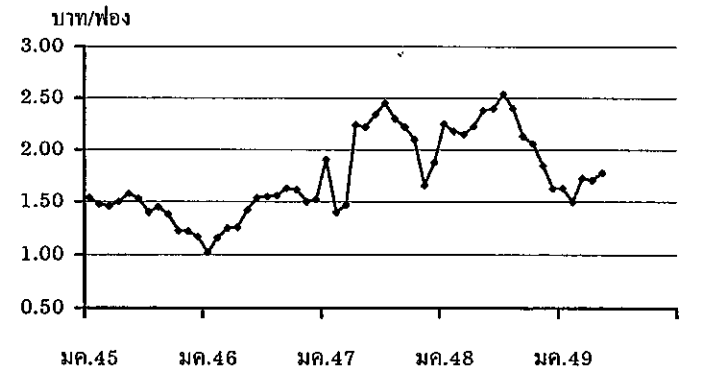

ราคาขายปลีกไข่ไก่สด เบอร์ 3 ตลาด กทม. (บาท/ฟอง)

| ปี   | มค.  | กพ.  | มีค. | เมย. | พค.  | มิย. | กค.  | สค.  | กย.  | ตค.  | พย.  | ธค.  | เฉลี่ย |
|------|------|------|------|------|------|------|------|------|------|------|------|------|--------|
| 2544 | 1.65 | 1.78 | 1.95 | 1.89 | 1.94 | 2.05 | 2.12 | 2.16 | 2.25 | 2.20 | 2.12 | 2.15 | 2.02   |
| 2545 | 2.14 | 2.05 | 2.05 | 2.05 | 2.13 | 2.13 | 2.05 | 2.05 | 2.01 | 1.89 | 1.85 | 1.81 | 2.02   |
| 2546 | 1.67 | 1.79 | 1.85 | 1.85 | 1.96 | 2.05 | 2.05 | 2.05 | 2.05 | 2.23 | 1.95 | 1.97 | 1.96   |
| 2547 | 2.26 | 1.96 | 1.97 | 2.69 | 2.85 | 2.85 | 2.92 | 2.8  | 2.65 | 2.58 | 2.24 | 2.37 | 2.51   |
| 2548 | 2.69 | 2.68 | 2.70 | 2.75 | 2.85 | 2.85 | 3.02 | 2.85 | 2.60 | 2.51 | 2.41 | 2.28 | 2.68   |
| 2549 | 2.17 | 2.01 | 2.16 | 2.19 | 2.23 |      |      |      |      |      |      |      |        |

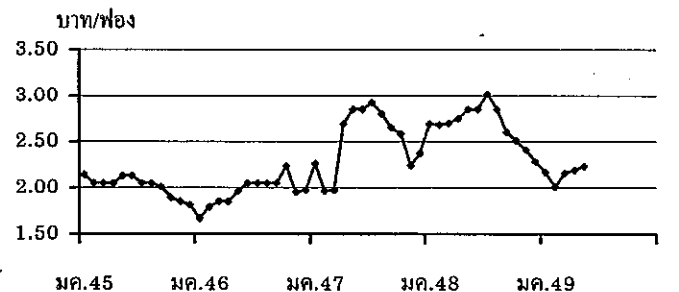

เกลือทะเล

| 1. ผลผลิตและความต้องการใช้      | ปี 2545   | ปี 2546  | ปี 2547   | ปี 2548 | ปี 2549   |
|---------------------------------|-----------|----------|-----------|---------|-----------|
| ผลผลิตโลก (ตัน)                 | NA        | NA       | NA        | NA      | NA        |
| ผลผลิตไทย (ตัน)                 | 607,100   | 610,000  | 660,590   | 700,000 | 650,000   |
| ความต้องการใช้ (ตัน)            | 550,000   | 550,000  | 550,000   | 550,000 | 550,000   |
| การนำเข้า ปริมาณ (ตัน)          | 82,572.00 | 35,235   | 35,190.47 | 12,379  | 125.30    |
| มูลค่า (ล้านบาท)                | 65.68     | 30.94    | 36.73     | 12.38   | 1.029     |
|                                 |           |          |           |         | (ปี.ก.49) |
| การส่งออก ปริมาณ (ตัน)          | 669.77    | 1,897.26 | 1,224.85  | 1,524   | 839.19    |
| มูลค่า (ล้านบาท)                | 3.38      | 7.47     | 6.09      | 4.74    | 2.29      |
|                                 |           |          |           |         | (ปี.ก.49) |
| 2. ราคา (บาท/ตัน)               | 1,297.55  | 973.72   | 1,029.55  | 700.11  | 789.00    |
|                                 |           |          |           |         | (ม.ย.49)  |
| 3. ต้นทุน จ.สมุทรสาคร (บาท/ตัน) | 600.00    | 655.00   | 665.00    | 694.50  | 697       |

4. สภาพปัญหา/สาเหตุ

ราคาเกลืออ่อนตัวลงในช่วงครึ่งปีแรกปี 2548 ถึงปลายปี 2548 เนื่องจากเกลือออกสู่ตลาดมาก ประกอบกับมี การแข่งขันจากเกลือและน้ำเกลือสินเธาว์จากภาคตะวันออกเฉียงเหนือ ซึ่งมีการผลิตมากในช่วงเดียวกัน นอกจากนี้เกลือทะเลมีคุณภาพต่ำลง มีสิ่งเจือปนมากและมีสีคล้ำ ทำให้ไม่สามารถแข่งขันได้เท่าที่ควร ส่งผลให้ราคาเกลืออยู่ในระดับต่ำ

5. มาตรการแก้ไขในอดีต

ปี 2541 เกิดปัญหาราคาเกลือตกต่ำ คชก. ได้มีมติ (3 ก.พ.42) อนุมัติเงินทุนหมุนเวียนปลดดอกเบี้ย จำนวน 60 ล้านบาท ให้สหกรณ์การเกษตรนาเกลือนำไปรับซื้อ/จำหน่ายเกลือจากเกษตรกรต้นละ 887 บาท

ผลการดำเนินงานรับซื้อเกลือได้ 975 ตัน มูลค่า 0.680 ล้านบาท รับจำหน่ายเกลือได้ 36,810 ตัน มูลค่า 22.85 ล้านบาท และราคาเกลือได้ขยับตัวสูงขึ้น จากราคาเฉลี่ยต้นละ 661.11 บาท ในเดือน ก.พ.42 เป็นต้นละ 2,038.89 บาท ในเดือน ธ.ค.42

6. สถานการณ์ปัจจุบัน

ผลผลิตในฤดูกาลออกสู่ตลาดเพิ่มขึ้น ประกอบกับสต็อกเกลือปี 2548 ไม่มีในมือพอค้า ส่งผลให้ราคาเกลือที่เกษตรกรขายได้ปรับตัวสูงขึ้นเล็กน้อย เมื่อเทียบกับเดือนก่อน สำหรับผลผลิตปีนี้ คาดว่าจะมีปริมาณลดลงเนื่องจากสภาพอากาศมีฝนตกเป็นช่วงๆ และเข้าสู่ช่วงฤดูฝนเร็วขึ้น ส่งผลให้ราคาในปีนี้มีแนวโน้มปรับตัวสูงขึ้น



## ราคาเกลือที่เกษตรกรขายได้

หน่วย : บาท/ตัน

| ปี   | ม.ค.     | ก.พ.     | มี.ค.    | เม.ย.    | พ.ค.     | มิ.ย.    | ก.ค.     | ส.ค.     | ก.ย.     | ต.ค.     | พ.ย.     | ธ.ค.     | เฉลี่ย   |
|------|----------|----------|----------|----------|----------|----------|----------|----------|----------|----------|----------|----------|----------|
| 2541 | 511.11   | 466.67   | 488.89   | 450.00   | 388.89   | 416.67   | 433.33   | 466.67   | 494.45   | 477.78   | 500.00   | 522.22   | 936.07   |
| 2542 | 511.11   | 661.11   | 777.78   | 1,511.11 | 1,866.67 | 2,158.33 | 2,111.11 | 1,755.55 | 1,744.45 | 2,123.61 | 2,244.44 | 2,038.89 | 1,625.35 |
| 2543 | 1,388.89 | 944.44   | 1,238.89 | 1,246.89 | 1,677.78 | 2,040.74 | 2,044.44 | 1,761.11 | 1,633.33 | 1,811.11 | 1,777.78 | 1,744.45 | 1,609.15 |
| 2544 | 1,315.55 | 1,372.22 | 1,508.22 | 1,608.15 | 1,755.55 | 1,816.67 | 1,855.55 | 1,833.33 | 1,916.67 | 1,916.67 | 1,916.67 | 1,916.67 | 1,727.66 |
| 2545 | 1,556.67 | 1,333.33 | 1,324.45 | 1,266.30 | 1,146.85 | 1,250.00 | 1,266.67 | 1,305.25 | 1,333.33 | 1,333.33 | 1,289.44 | 1,265.00 | 1,305.89 |
| 2546 | 1,079.26 | 989.36   | 878.01   | 815.55   | 777.78   | 891.22   | 937.33   | 1,002.33 | 1,045.24 | 1,058.89 | 1,074.53 | 1,133.20 | 973.56   |
| 2547 | 944.38   | 1,152.67 | 1,147.19 | 913.69   | 963.89   | 1,062.99 | 1,111.25 | 1,066.67 | 1,073.34 | 1,035.54 | 950.69   | 932.33   | 1,029.55 |
| 2548 | 722.85   | 739.00   | 722.33   | 714.05   | 694.56   | 706.75   | 700.11   | 711.22   | 700.11   | 700.11   | 694.50   | 694.50   | 708.34   |
| 2549 | 800.17   | 796.17   | 787.75   | 789.00   | 708.36   |          |          |          |          |          |          |          | 776.29   |

ที่มา : กรมส่งเสริมสหกรณ์และสำนักงานการค้าภายในจังหวัด

ราคาเฉลี่ยรายเดือน 3 ปี ช่วงที่ผลผลิตออกมาก (ก.พ.-พ.ค.) ปี 2546-2548 ต้นละ 873.33 บาท

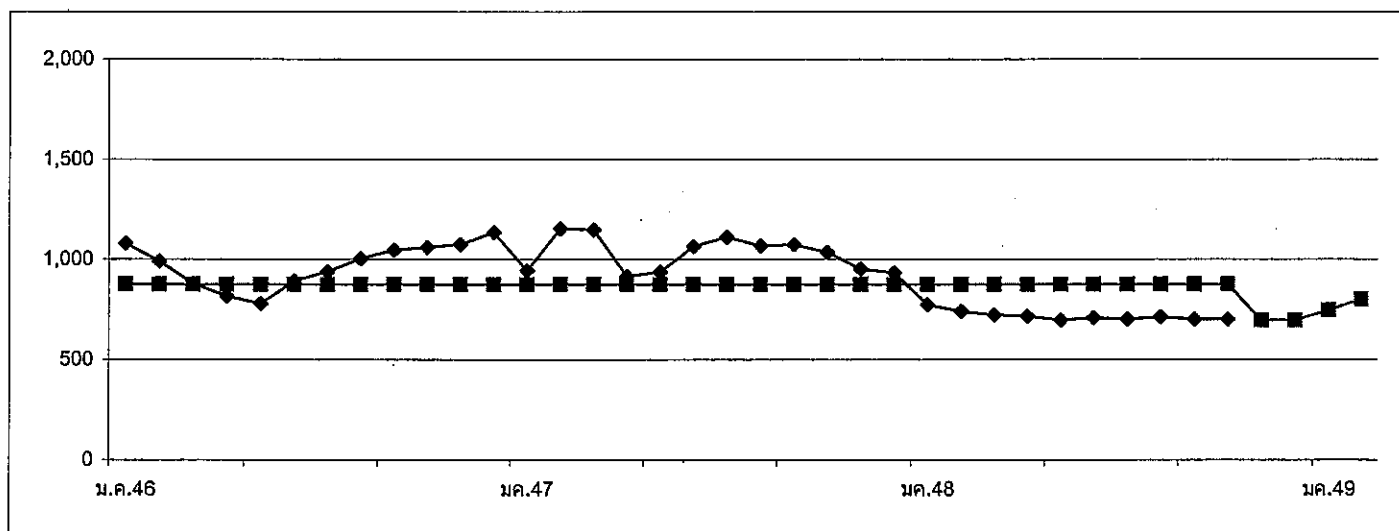

F:ข้อมูลเกลือทะเล 1 D:ธ.ค.44(5/1)

## ถั่วเหลือง

|                                          | ปี 2547 | ปี 2548 | ปี 2549                                |         |
|------------------------------------------|---------|---------|----------------------------------------|---------|
| 1. ผลผลิตและความต้องการใช้ (ล้านตัน)     |         |         |                                        |         |
| 1.1 ผลผลิตโลก                            | 186.751 | 215.585 | 221.802                                |         |
| 1.2 ผลผลิตไทย                            | 0.223   | 0.215   | 0.223                                  |         |
| - ถั่วฤดูแล้ง                            | 0.143   | 0.137   | 0.143                                  |         |
| - ถั่วฤดูฝน                              | 0.080   | 0.078   | 0.080                                  |         |
| 1.3 ความต้องการใช้                       | 1.656   | 1.760   | 1.823                                  |         |
| 1.4 นำเข้า                               | 1.436   | 1.608   | 1.590<br>(ม.ค.-เม.ย. 49 = 235,685 ตัน) |         |
| 1.5 ส่งออก                               | 0.0010  | 0.0012  | 0.0010<br>(ม.ค.-เม.ย. 49 = 416 ตัน)    |         |
| 2. ต้นทุนการผลิต (บาท/กก.)               | 8.22    | 9.44    | 9.39                                   |         |
| 3. ราคา (บาท/กก.)                        | ปี 2547 | ปี 2548 | เม.ย. 49                               | พ.ค. 49 |
| 3.1 เกษตรกรขายได้                        |         |         |                                        |         |
| - ชนิดกละ                                | 12.29   | 10.75   | 10.13                                  | 10.04   |
| 3.2 ขายส่ง กทม.                          |         |         |                                        |         |
| - เกรดแปรรูปผลิตภัณฑ์อาหาร               | 17.52   | 14.67   | 14.38                                  | 14.38   |
| - เกรดผลิตอาหารสัตว์                     | 16.20   | 13.88   | 13.75                                  | 13.75   |
| - เกรดสกัดน้ำมัน                         | 13.58   | 11.52   | 11.50                                  | 11.50   |
| 3.3 ซื้อขายล่วงหน้าตลาดชิคาโก (US. No.2) |         |         |                                        |         |
| - บาท/กก.                                | 11.13   | 9.01    | 7.98                                   | 8.27    |
| - เหรียญสหรัฐ/ตัน                        | 276.73  | 223.12  | 209.01                                 | 217.32  |

## 4. สภาพปัญหา/สาเหตุ

ผลผลิตเมล็ดถั่วเหลืองในประเทศไทยไม่เพียงพอกับความต้องการใช้ต้องนำเข้าจากต่างประเทศร้อยละ 80 ทั้งนี้เพื่อใช้ในอุตสาหกรรมการสกัดน้ำมันพืช อุตสาหกรรมการผลิตอาหารสัตว์ และอุตสาหกรรมการแปรรูปผลิตภัณฑ์อาหาร

## 5. มาตรการแก้ไขปัญหา

## นโยบายและมาตรการนำเข้าเมล็ดถั่วเหลือง

การกำหนดนโยบายและมาตรการนำเข้าเมล็ดถั่วเหลืองเป็นอำนาจหน้าที่ของคณะกรรมการพืชน้ำมันและน้ำมันพืช ซึ่งได้รับการแต่งตั้งจากคณะรัฐมนตรี โดยมีรองนายกรัฐมนตรีที่รับผิดชอบการปรับโครงสร้างภาคเกษตรและการตลาดสินค้าเกษตร เป็นประธาน ผู้แทนจากหน่วยราชการและเอกชนที่เกี่ยวข้อง เป็นกรรมการ เลขานุการสำนักงานเศรษฐกิจการเกษตร เป็นกรรมการและเลขานุการ

5.1 การนำเข้าจากประเทศสมาชิกองค์การการค้าโลก (WTO) ตามมติคณะรัฐมนตรี เมื่อวันที่ 10 มกราคม 2549

| ตามข้อผูกพัน WTO                                                                                                                                                                  | การเปิดตลาดนำเข้าของประเทศไทย                                                                                                                                                                                                                                                                                                                                                                                                                                                                                                                                                                                                                                                                                                                                                                                                                                                                                                                                                                                                                                                                                                                                                                                                                                                                                                                                                                                                                                                                                                                                                                                                                                                          |
|-----------------------------------------------------------------------------------------------------------------------------------------------------------------------------------|----------------------------------------------------------------------------------------------------------------------------------------------------------------------------------------------------------------------------------------------------------------------------------------------------------------------------------------------------------------------------------------------------------------------------------------------------------------------------------------------------------------------------------------------------------------------------------------------------------------------------------------------------------------------------------------------------------------------------------------------------------------------------------------------------------------------------------------------------------------------------------------------------------------------------------------------------------------------------------------------------------------------------------------------------------------------------------------------------------------------------------------------------------------------------------------------------------------------------------------------------------------------------------------------------------------------------------------------------------------------------------------------------------------------------------------------------------------------------------------------------------------------------------------------------------------------------------------------------------------------------------------------------------------------------------------|
| <ul style="list-style-type: none"> <li>- ปริมาณนำเข้าในโควตาค่ำสุด 10,922 ตัน</li> <li>- อากรนำเข้าสูงสุดในโควตา 20%</li> <li style="padding-left: 40px;">นอกโควตา 80%</li> </ul> | <ul style="list-style-type: none"> <li>- นำเข้าเสรี ไม่จำกัดปริมาณและช่วงเวลานำเข้า</li> <li>- อากรนำเข้าในโควตา 0%</li> <li style="padding-left: 40px;">นอกโควตา 80%</li> <li>- กำหนดให้ผู้มีสิทธินำเข้าในโควตารวม 12 ราย ได้แก่ ส.ผู้ผลิตน้ำมันถั่วเหลือง และรำข้าว ส.ผู้ผลิตอาหารสัตว์ไทย ส.ปศุสัตว์ไทย ส.ผู้เลี้ยงไก่เนื้อเพื่อการส่งออก ส.ส่งเสริมผู้ใช้วัตถุดิบอาหารสัตว์ ส.ผู้ผลิตไก่เพื่อส่งออกไทย บจ. กรีนสปอต ฯ บจ. แลคตาซอย บมจ. ไทยเพรชผลิตภัณฑ์อาหาร บจ. แครี่พลัส บจ. ไทยชิม หจก. คิคโคเคน) หากมีผู้ยื่นขอสิทธินำเข้ารายใหม่ให้อยู่ในดุลยพินิจของฝ่ายเลขานุการคณะกรรมการพืชน้ำมันและน้ำมันพืช เป็นผู้พิจารณาและแจ้งคณะกรรมการฯ ทราบ</li> <li>- ผู้มีสิทธินำเข้าในโควตาต้องรับซื้อเมล็ดถั่วเหลืองที่ผลิตในประเทศจากเกษตรกรทั้งหมด ดังนี้ <ul style="list-style-type: none"> <li>+ เกรตสกัดน้ำมัน ราคาไม่ต่ำกว่า กก.ละ 10.50 บาท ณ ไร่นา หรือ กก.ละ 11.50 บาท ณ จุดรับซื้อ</li> <li>+ เกรตผลิตอาหารสัตว์ ราคาไม่ต่ำกว่า กก.ละ 11.00 บาท ณ ไร่นา หรือ กก.ละ 12.00 บาท ณ จุดรับซื้อ</li> <li>+ เกรตแปรรูปผลิตภัณฑ์อาหาร ราคาไม่ต่ำกว่า กก.ละ 13.00 บาท ณ ไร่นา หรือ กก.ละ 14.00 บาท ณ จุดรับซื้อ</li> </ul> </li> <li>- ผู้มีสิทธินำเข้าในโควตาต้องทำสัญญาเกี่ยวกับการปฏิบัติตามเงื่อนไขดังกล่าวไว้กับกระทรวงเกษตรและสหกรณ์ และกระทรวงพาณิชย์</li> <li>- คณะกรรมการพืชน้ำมันและน้ำมันพืช ได้แต่งตั้งคณะกรรมการกำกับ ดูแลเมล็ดถั่วเหลือง เพื่อกำกับดูแลและติดตามการรับซื้อเมล็ดถั่วเหลืองที่ผลิตในประเทศ และการใช้เมล็ดถั่วเหลืองนำเข้าของผู้มีสิทธินำเข้าเมล็ดถั่วเหลืองในโควตา ให้เป็นไปตามนโยบายเลื่อนในคณะกรรมการนำเมล็ดถั่วเหลือง โดยมี ภารกิจสำนักงานเศรษฐกิจการเกษตร เป็นประธานคณะกรรมการฯ ผู้อำนวยการสำนักวิจัยเศรษฐกิจการเกษตร เป็นอนุกรรมการและเลขานุการ</li> </ul> |

5.2 การนำเข้าจากประเทศสมาชิกเขตการค้าเสรีอาเซียน (AFTA)

| ตามข้อตกลง AFTA                                                                         | การเปิดตลาดนำเข้าของประเทศไทย                                               |
|-----------------------------------------------------------------------------------------|-----------------------------------------------------------------------------|
| <ul style="list-style-type: none"> <li>- นำเข้าเสรี</li> <li>- อากรนำเข้า 5%</li> </ul> | <ul style="list-style-type: none"> <li>- ไม่เคยอนุญาตให้ใช้สิทธิ</li> </ul> |

5.3 การนำเข้าจากประเทศออสเตรเลียและนิวซีแลนด์

| ตามข้อตกลง AFTA                                                                         | การเปิดตลาดนำเข้าของประเทศไทย                                                                                                  |
|-----------------------------------------------------------------------------------------|--------------------------------------------------------------------------------------------------------------------------------|
| <ul style="list-style-type: none"> <li>- นำเข้าเสรี</li> <li>- อากรนำเข้า 0%</li> </ul> | <ul style="list-style-type: none"> <li>- นำเข้าได้เสรี โดยไม่จำกัดปริมาณ และช่วงเวลานำเข้า</li> <li>- อากรนำเข้า 0%</li> </ul> |



5.4 การนำเข้าภายใต้กรอบยุทธศาสตร์ความร่วมมือทางเศรษฐกิจอิรวดี-เจ้าพระยา-แม่โขง ACMECS (พม่า ลาว และกัมพูชา) ครม.มีมติ เมื่อวันที่ 28 มิถุนายน 2548 เห็นชอบให้ยกเว้นอากรนำเข้าสินค้าเกษตรจากประเทศเพื่อนบ้าน รวม 10 รายการ ซึ่งครอบคลุมเมล็ดถั่วเหลือง

5.5 การนำเข้าจากประเทศไมโคร네시아 ตามข้อ 5.1 – 5.4 ต้องขออนุญาตนำเข้า อากรนำเข้าร้อยละ 6

6. สถานการณ์

ขณะนี้ถั่วเหลืองฤดูแล้งออกสู่ตลาดหมดแล้ว คาดว่าผลผลิตถั่วเหลืองฤดูฝนจะออกสู่ตลาดประมาณเดือนกรกฎาคม 2549 ส่วนราคาขายส่ง ตลาด กทม.ทรงตัวเท่ากับเดือนที่ผ่านมา โดยราคาเกรดแปรรูปผลิตภัณฑ์อาหาร เกรดผลิตอาหารสัตว์ และเกรดสกัดน้ำมัน อยู่ที่ กก.ละ 14.38 บาท 13.75 บาท และ 11.50 บาทตามลำดับ

ราคาซื้อขายล่วงหน้าตลาดชิคาโกเฉลี่ยเดือนพฤษภาคม 2549 สูงขึ้นจากเดือนที่ผ่านมา เนื่องจากความวิตกกเกี่ยวกับสภาพอากาศที่แห้งแล้งของสหรัฐฯ ส่งผลให้ผลผลิตลดน้อยลง โดยกระทรวงเกษตรของสหรัฐฯ คาดว่าผลผลิตของสหรัฐฯ ในปี 2548/49 มีปริมาณ 83,999 ล้านตัน ลดลงจาก 85,013 ล้านตัน ในปีที่ผ่านมา ประกอบกับการเพาะปลูกที่ล่าช้ากว่ากำหนด ทำให้ผลผลิตออกล่าช้า ส่งผลให้ราคาถั่วเหลืองของสหรัฐมีแนวโน้มสูงขึ้น

สำนักส่งเสริมการค้าสินค้าเกษตร  
กรมการค้าภายใน  
มิถุนายน 2549  
D: ราชเดือนขมทุ F: ถั่วเหลือง

ราคาเมล็ดถั่วเหลือง

95

หน่วย:บาท/กก.

|                                                                      | มค.    | กพ.    | มีค.   | เมย.   | พค.    | มิย.   | กค.    | สค.    | กย.    | ตค.    | พย.    | ธค.    | เฉลี่ย |
|----------------------------------------------------------------------|--------|--------|--------|--------|--------|--------|--------|--------|--------|--------|--------|--------|--------|
| 1. ราคาที่เกษตรกรขายได้ เมล็ดถั่วเหลืองชนิดดลระ                      |        |        |        |        |        |        |        |        |        |        |        |        |        |
| ปี 2543                                                              | 8.72   | 8.11   | 9.86   | 9.56   | 9.03   | 9.15   | 9.65   | 9.14   | 8.13   | 9.16   | 9.85   | 9.87   | 9.19   |
| ปี 2544                                                              | 9.14   | 9.46   | 9.92   | 9.31   | 9.68   | 9.92   | 10.00  | 9.06   | 9.92   | 9.94   | 10.10  | 9.72   | 9.32   |
| ปี 2545                                                              | 9.48   | 9.67   | 10.03  | 9.87   | 10.09  | 11.36  | -      | 10.59  | 10.06  | 10.01  | 10.17  | 10.41  | 10.39  |
| ปี 2546                                                              | 10.36  | 10.16  | 10.06  | 9.74   | 9.77   | 10.10  | -      | 10.12  | 10.44  | 9.73   | 11.10  | 11.64  | 10.21  |
| ปี 2547                                                              | 11.33  | -      | 14.29  | 15.28  | 14.91  | -      | -      | 10.75  | 10.64  | 9.79   | 11.63  | 12.03  | 12.29  |
| ปี 2548                                                              | 13.00  | 11.40  | 11.07  | 11.23  | 10.15  | 10.15  | 11.70  | 10.90  | 9.85   | 9.22   | 10.10  | 10.19  | 10.75  |
| ปี 2549                                                              | -      | -      | 10.37  | 10.13  | 10.04  | -      | -      | -      | -      | -      | -      | -      | 10.18  |
| 2. ราคาขายส่ง เมล็ดถั่วเหลืองเกรดแปรรูปผลิตภัณฑ์อาหาร ตลาด กทม.      |        |        |        |        |        |        |        |        |        |        |        |        |        |
| ปี 2543                                                              | 16.84  | 17.00  | 15.96  | 15.50  | 15.05  | 14.50  | 14.50  | 14.50  | 14.50  | 14.50  | 14.50  | 14.50  | 15.15  |
| ปี 2544                                                              | 14.50  | 14.50  | 14.02  | 14.50  | 14.50  | 14.50  | 14.50  | 14.50  | 14.50  | 14.50  | 14.50  | 14.50  | 14.46  |
| ปี 2545                                                              | 14.50  | 14.63  | 15.00  | 15.00  | 15.00  | 15.00  | 15.00  | 15.00  | 15.00  | 15.00  | 15.00  | 15.00  | 14.93  |
| ปี 2546                                                              | 15.16  | 15.50  | 15.50  | 14.67  | 14.25  | 14.30  | 14.82  | 15.50  | 15.02  | 14.63  | 15.36  | 15.50  | 15.02  |
| ปี 2547                                                              | 16.00  | 16.50  | 17.77  | 19.70  | 19.75  | 19.54  | 19.25  | 18.25  | 16.75  | 16.45  | 15.50  | 14.75  | 17.52  |
| ปี 2548                                                              | 14.88  | 15.25  | 15.25  | 15.25  | 14.76  | 14.38  | 14.38  | 14.70  | 14.47  | 14.25  | 14.25  | 14.25  | 14.67  |
| ปี 2549                                                              | 14.25  | 14.34  | 14.38  | 14.38  | 14.38  | -      | -      | -      | -      | -      | -      | -      | 14.35  |
| 3. ราคาขายส่ง เมล็ดถั่วเหลืองเกรดผลิตอาหารสัตว์ ตลาด กทม.            |        |        |        |        |        |        |        |        |        |        |        |        |        |
| ปี 2546                                                              |        |        |        |        |        |        |        |        |        | 13.04  | 14.36  | 14.50  | 13.97  |
| ปี 2547                                                              | 15.00  | 15.50  | 16.50  | 17.70  | 17.75  | 17.75  | 17.75  | 17.00  | 15.75  | 15.45  | 14.50  | 13.75  | 16.20  |
| ปี 2548                                                              | 13.88  | 14.25  | 14.25  | 14.25  | 13.84  | 13.63  | 13.63  | 14.06  | 13.84  | 13.63  | 13.63  | 13.63  | 13.88  |
| ปี 2549                                                              | 13.63  | 13.71  | 13.75  | 13.75  | 13.75  | -      | -      | -      | -      | -      | -      | -      | 13.72  |
| 4. ราคาขายส่ง เมล็ดถั่วเหลืองเกรดสกัดน้ำมัน ความชื้น 13.0% ตลาด กทม. |        |        |        |        |        |        |        |        |        |        |        |        |        |
| ปี 2543                                                              | 11.00  | 11.00  | 11.00  | 11.00  | 11.00  | 11.00  | 11.00  | 11.00  | 11.00  | 11.00  | 11.00  | 11.15  | 11.01  |
| ปี 2544                                                              | 11.25  | 11.25  | 11.25  | 11.25  | 11.25  | 11.25  | 11.25  | 11.25  | 11.25  | 11.25  | 11.25  | 11.25  | 11.25  |
| ปี 2545                                                              | 11.25  | 11.45  | 12.00  | 12.00  | 12.00  | 12.00  | 12.00  | 12.00  | 12.00  | 12.00  | 12.00  | 12.00  | 11.89  |
| ปี 2546                                                              | 12.00  | 12.00  | 12.00  | 11.33  | 11.00  | 11.00  | 11.00  | 11.00  | 11.00  | 11.08  | 13.14  | 14.50  | 11.75  |
| ปี 2547                                                              | 13.38  | 13.38  | 14.56  | 16.66  | 16.52  | 15.59  | 14.79  | 11.75  | 11.75  | 11.45  | 11.49  | 11.63  | 13.58  |
| ปี 2548                                                              | 11.61  | 11.38  | 11.67  | 12.03  | 11.85  | 11.63  | 11.63  | 11.60  | 11.31  | 11.18  | 11.18  | 11.18  | 11.52  |
| ปี 2549                                                              | 11.50  | 11.50  | 11.50  | 11.50  | 11.50  | -      | -      | -      | -      | -      | -      | -      | 11.50  |
| 5. ราคาซื้อขายล่วงหน้าเมล็ดถั่วเหลือง ตลาดชิคาโก                     |        |        |        |        |        |        |        |        |        |        |        |        |        |
| ปี 2543                                                              | 6.75   | 7.02   | 7.26   | 7.52   | 7.79   | 7.31   | 6.83   | 6.88   | 7.57   | 7.52   | 7.77   | 8.03   | 7.35   |
| ปี 2544                                                              | 7.57   | 7.16   | 7.23   | 7.23   | 7.46   | 7.72   | 8.56   | 8.21   | 7.23   | 7.2    | 7.24   | 7.05   | 7.49   |
| ปี 2545                                                              | 7.06   | 7.03   | 7.34   | 7.46   | 7.59   | 7.83   | 8.62   | 8.8    | 8.94   | 8.75   | 9.12   | 9.04   | 8.13   |
| ปี 2546                                                              | 8.95   | 9.01   | 9.01   | 9.53   | 9.84   | 9.59   | 8.94   | 8.69   | 9.40   | 10.72  | 11.19  | 11.28  | 9.68   |
| ปี 2547                                                              | 11.8   | 12.39  | 14.29  | 14.37  | 14.12  | 13.11  | 11.88  | 9.39   | 8.58   | 8.01   | 7.93   | 7.72   | 11.13  |
| ปี 2548                                                              | 7.62   | 7.62   | 9.01   | 9.07   | 9.31   | 10.44  | 10.60  | 9.51   | 8.73   | 8.65   | 8.69   | 8.91   | 9.01   |
| ปี 2549                                                              | 8.50   | 8.47   | 8.31   | 7.98   | 8.27   | -      | -      | -      | -      | -      | -      | -      | 8.31   |
| 6. ราคาซื้อขายล่วงหน้าเมล็ดถั่วเหลือง ตลาดชิคาโก (เหรียญสหรัฐ/ตัน)   |        |        |        |        |        |        |        |        |        |        |        |        |        |
| ปี 2543                                                              | 179.86 | 185.56 | 191.01 | 197.32 | 198.68 | 186.91 | 169.52 | 168.07 | 180.04 | 173.68 | 177.67 | 185.99 | 182.86 |
| ปี 2544                                                              | 175.02 | 167.45 | 164.38 | 158.54 | 163.63 | 170.21 | 187.22 | 182.27 | 172.38 | 160.62 | 162.58 | 160.12 | 168.70 |
| ปี 2545                                                              | 160.05 | 160.06 | 168.88 | 171.34 | 176.65 | 185.35 | 208.75 | 208.06 | 208.22 | 200.08 | 210.16 | 208.21 | 188.82 |
| ปี 2546                                                              | 208.66 | 209.61 | 210.22 | 221.71 | 232.56 | 229.77 | 213.39 | 208.13 | 231.70 | 268.98 | 279.72 | 283.18 | 233.14 |
| ปี 2547                                                              | 300.89 | 315.95 | 361.47 | 363.76 | 347.87 | 320.64 | 289.76 | 225.76 | 206.42 | 193.47 | 196.26 | 198.56 | 276.73 |
| ปี 2548                                                              | 195.88 | 197.56 | 232.94 | 228.74 | 233.42 | 254.79 | 253.32 | 230.40 | 212.05 | 211.20 | 210.87 | 216.26 | 223.12 |
| ปี 2549                                                              | 213.99 | 214.34 | 212.68 | 209.01 | 217.32 | -      | -      | -      | -      | -      | -      | -      | 213.47 |

ที่มา : 1.สำนักงานเศรษฐกิจการเกษตรเฉลี่ยทั้งปีแบบถ่วงน้ำหนักจำนวนผลผลิต , 2-4 กรมการค้าภายใน, 5-6 Chicago Board of Trade

ปริมาณการนำเข้าเมล็ดถั่วเหลือง

หน่วย : ตัน

|         | มค.     | กพ.     | มีค.    | เมย.    | พค.     | มิย.    | กค.     | สค.     | กย.     | ตค.     | พย.     | ธค.     | รวม       |
|---------|---------|---------|---------|---------|---------|---------|---------|---------|---------|---------|---------|---------|-----------|
| ปี 2543 | 18      | 63,841  | 122,315 | 111,104 | 61,144  | 114,921 | 123,983 | 150,758 | 83,238  | 66,519  | 115,228 | 307,333 | 1,320,402 |
| ปี 2544 | 20,395  | 16,500  | 26,021  | 102,044 | 129,298 | 154,313 | 123,734 | 141,078 | 92,764  | 177,766 | 99,545  | 279,766 | 1,363,224 |
| ปี 2545 | 79,009  | -       | 217,999 | 57,748  | 66,988  | 186,634 | 138,003 | 154,184 | 36,239  | 134,073 | 211,029 | 246,651 | 1,528,557 |
| ปี 2546 | 7,386   | 159,043 | 128,068 | 121,630 | 260,996 | 211,922 | 181,706 | 80,109  | 190,225 | 66,768  | 129,679 | 152,117 | 1,689,649 |
| ปี 2547 | 173,084 | 601     | 2       | 329     | 163,317 | 198,933 | 184,438 | 147,114 | 42,911  | 229,980 | 63,979  | 231,113 | 1,435,803 |
| ปี 2548 | 196     | 2,390   | 131,368 | 139,493 | 182,376 | 230,410 | 75,991  | 186,633 | 112,192 | 67,333  | 184,715 | 294,686 | 1,607,784 |
| ปี 2549 | 3       | 67,160  | 25,352  | 143,170 | -       | -       | -       | -       | -       | -       | -       | -       | 235,685   |

ปริมาณการส่งออกเมล็ดถั่วเหลือง

หน่วย : ตัน

|         | มค. | กพ. | มีค. | เมย. | พค. | มิย. | กค. | สค. | กย. | ตค. | พย. | ธค. | รวม   |
|---------|-----|-----|------|------|-----|------|-----|-----|-----|-----|-----|-----|-------|
| ปี 2543 | 3   | 3   | 7    | 24   | 30  | 4    | 100 | 197 | 43  | 67  | 73  | 67  | 618   |
| ปี 2544 | 50  | 28  | 35   | 28   | 25  | 62   | 3   | 3   | 38  | 13  | 2   | 48  | 335   |
| ปี 2545 | 44  | 17  | 3    | 49   | 37  | 28   | 44  | 280 | 221 | 45  | 41  | 26  | 835   |
| ปี 2546 | 53  | 32  | 107  | 71   | 77  | 83   | 34  | 3   | 20  | 18  | 24  | 48  | 570   |
| ปี 2547 | 107 | 34  | 9    | 10   | 203 | 41   | 114 | 149 | 12  | 29  | 115 | 151 | 974   |
| ปี 2548 | 68  | 109 | 131  | 102  | 123 | 103  | 126 | 51  | 65  | 98  | 65  | 181 | 1,224 |
| ปี 2549 | 47  | 65  | 123  | 181  | -   | -    | -   | -   | -   | -   | -   | -   | 416   |

ที่มา : กรมศุลกากร

## กากถั่วเหลือง

ปี 2547

ปี 2548

ปี 2549

## 1. ผลผลิตและความต้องการใช้ (ล้านตัน)

|                           |         |         |         |
|---------------------------|---------|---------|---------|
| 1.1 ผลผลิตโลก             | 128.286 | 137.893 | 144.083 |
| 1.2 ผลผลิตในประเทศ        | 0.906   | 0.934   | 0.967   |
| - จากเมล็ดในประเทศ        | 0.087   | 0.105   | 0.088   |
| - จากเมล็ดนำเข้า          | 0.819   | 0.829   | 0.879   |
| 1.3 ความต้องการใช้ (สศก.) | 2.309   | 2.435   | 2.698   |
| 1.4 นำเข้า                | 1.262   | 1.881   | 1.700   |

(มก.-เม.ย.49 = 507,649 ตัน)

ปี 2547

ปี 2548

เม.ย.49

พ.ค.49

## 2. ราคา (บาท/กก.)

## 2.1 ขายส่ง กทม

- กากถั่วเหลืองในประเทศ

- จากเมล็ดในประเทศ

- จากเมล็ดนำเข้า

- กากถั่วเหลืองนำเข้า

- โปรีตีน 46-48%

- โปรีตีน 42-45%

## 2.2 ซื้อขายล่วงหน้า ตลาดชิคาโก

- บาท/กก.

- เหรียญสหรัฐ/ตัน

|                    |        |        |        |        |
|--------------------|--------|--------|--------|--------|
| - จากเมล็ดในประเทศ | 13.51  | 11.80  | 11.33  | 10.98  |
| - จากเมล็ดนำเข้า   | 12.75  | 11.37  | 10.93  | 10.48  |
| - โปรีตีน 46-48%   | 13.61  | 11.68  | -      | -      |
| - โปรีตีน 42-45%   | 11.50  | 10.92  | 10.71  | 10.31  |
| - บาท/กก.          | 10.35  | 8.32   | 7.26   | 7.35   |
| - เหรียญสหรัฐ/ตัน  | 257.32 | 205.86 | 190.59 | 193.24 |

## 3. สภาพปัญหา/สาเหตุ

ผลผลิตกากถั่วเหลืองในประเทศมีไม่เพียงพอกับความต้องการใช้ ต้องนำเข้าจากต่างประเทศร้อยละ 90 ทั้งในรูปของกากถั่วเหลืองและเมล็ดถั่วเหลือง

## 4. มาตรการแก้ไขปัญหา

## นโยบายและมาตรการนำเข้ากากถั่วเหลือง

การกำหนดนโยบายและมาตรการนำเข้ากากถั่วเหลือง เป็นอำนาจหน้าที่ของคณะกรรมการนโยบายอาหาร ซึ่งได้รับการแต่งตั้งจากคณะรัฐมนตรี โดยมี รัฐมนตรีว่าการกระทรวงพาณิชย์ เป็นประธาน รัฐมนตรีช่วยว่าการกระทรวงพาณิชย์ กระทรวงเกษตรและสหกรณ์ กระทรวงการคลัง กระทรวงอุตสาหกรรม และกระทรวงมหาดไทย เป็นกรรมการ อธิบดีกรมการค้าภายใน เป็นเลขานุการ

นโยบายและมาตรการนำเข้ากากถั่วเหลือง ปี 2549 ตามมติคณะรัฐมนตรี เมื่อวันที่ 22 พฤศจิกายน 2548

## 4.1 การนำเข้าจากประเทศสมาชิก WTO

| ตามข้อผูกพัน WTO                                                                                                                                                                    | การเปิดตลาดนำเข้าของประเทศไทย                                                                                                                                                                                                                                                                                                                                                                                                                                                                                                                                                                                                                                                                                                                                                                                                                                                                                                                                                                                                                                                                                                                                                                                                                                                                                                                      |
|-------------------------------------------------------------------------------------------------------------------------------------------------------------------------------------|----------------------------------------------------------------------------------------------------------------------------------------------------------------------------------------------------------------------------------------------------------------------------------------------------------------------------------------------------------------------------------------------------------------------------------------------------------------------------------------------------------------------------------------------------------------------------------------------------------------------------------------------------------------------------------------------------------------------------------------------------------------------------------------------------------------------------------------------------------------------------------------------------------------------------------------------------------------------------------------------------------------------------------------------------------------------------------------------------------------------------------------------------------------------------------------------------------------------------------------------------------------------------------------------------------------------------------------------------|
| <ul style="list-style-type: none"> <li>- ปริมาณนำเข้าในโควตาต่ำสุด 230,559 ตัน</li> <li>- อากรนำเข้าสูงสุดในโควตา 20%</li> <li style="padding-left: 40px;">นอกโควตา 133%</li> </ul> | <ul style="list-style-type: none"> <li>- นำเข้าเสรี ไม่จำกัดปริมาณและช่วงเวลานำเข้า</li> <li>- อากรนำเข้าในโควตา 4%</li> <li style="padding-left: 40px;">นอกโควตา 119%</li> <li>- กำหนดให้ผู้มีสิทธินำเข้าในโควตา ได้แก่ ผู้มีสิทธินำเข้ารายเดิม (สมาคมผู้ผลิตอาหารสัตว์ไทย สมาคมผู้ผลิตไก่เพื่อส่งออกไทย สมาคมผู้เลี้ยงไก่เนื้อเพื่อการส่งออก สมาคมผู้เลี้ยงเป็ดเพื่อการค้าและการส่งออก สมาคมปศุสัตว์ไทย สมาคมส่งเสริมการเลี้ยงไก่แห่งประเทศไทย และสมาคมส่งเสริมผู้ใช้อัตถุคิบบอาหารสัตว์) หากมีผู้ยื่นขอมิสิทธินำเข้าใน โควตารายใหม่ให้อยู่ในดุลยพินิจของคณะกรรมการนโยบายอาหารพิจารณาตามความจำเป็นและเหมาะสม</li> <li>- ผู้มีสิทธินำเข้าต้องรับซื้อกากถั่วเหลืองที่ผลิตจากเมล็ดถั่วเหลืองภายในประเทศทั้งหมดของโรงงานสกัดน้ำมันพืช ในราคาไม่ต่ำกว่าก.ละ 9.85 บาท ณ ตลาด กทม.</li> <li>- ผู้มีสิทธินำเข้าใน โควตาต้องทำสัญญาเกี่ยวกับการปฏิบัติตามเงื่อนไขดังกล่าวไว้กับกระทรวงพาณิชย์ และกระทรวงเกษตรและสหกรณ์</li> <li>- คณะกรรมการนโยบายอาหาร ได้แต่งตั้งคณะกรรมการกำกับดูแลวัตถุดิบอาหารสัตว์ปี 2549 โดยมี อธิบดีกรมการค้าภายใน เป็นประธาน ซึ่งคณะกรรมการได้มีการประชุมและตรวจสอบสต็อกเมล็ดถั่วเหลืองและกากถั่วเหลืองที่ผลิตจากเมล็ดถั่วเหลืองในประเทศของ โรงงานสกัดน้ำมันพืชเป็นประจำทุกเดือน เพื่อให้กลุ่มผู้มีสิทธินำเข้ากากถั่วเหลืองจัดสรรให้สมาชิกรับซื้อกากถั่วเหลืองฯ อย่างสม่ำเสมอ และสามารถดำเนินการได้เรียบร้อยมาโดยตลอด</li> </ul> |

## 4.2 การนำเข้าจากประเทศสมาชิกเขตการค้าเสรีอาเซียน (AFTA)

| ตามข้อตกลง AFTA                                                                         | การเปิดตลาดนำเข้าของประเทศไทย                                                                                                  |
|-----------------------------------------------------------------------------------------|--------------------------------------------------------------------------------------------------------------------------------|
| <ul style="list-style-type: none"> <li>- นำเข้าเสรี</li> <li>- อากรนำเข้า 5%</li> </ul> | <ul style="list-style-type: none"> <li>- นำเข้าได้เสรี โดยไม่จำกัดปริมาณ และช่วงเวลานำเข้า</li> <li>- อากรนำเข้า 5%</li> </ul> |

## 4.3 การนำเข้าจากประเทศออสเตรเลียและนิวซีแลนด์

| ตามข้อตกลง FTA                                                                          | การเปิดตลาดนำเข้าของประเทศไทย                                                                                                  |
|-----------------------------------------------------------------------------------------|--------------------------------------------------------------------------------------------------------------------------------|
| <ul style="list-style-type: none"> <li>- นำเข้าเสรี</li> <li>- อากรนำเข้า 0%</li> </ul> | <ul style="list-style-type: none"> <li>- นำเข้าได้เสรี โดยไม่จำกัดปริมาณ และช่วงเวลานำเข้า</li> <li>- อากรนำเข้า 0%</li> </ul> |

## 4.4 การนำเข้าจากประเทศไม่ใช่สมาชิก ตามข้อ 4.1 – 4.3

- ให้นำเข้าได้เสรี โดยไม่จำกัดปริมาณและช่วงเวลานำเข้า
- อากรนำเข้า 6% ค่าธรรมเนียมพิเศษ ตันละ 2,519 บาท

5. การดำเนินการกำกับดูแล ปี 2549

คณะกรรมการกำกับดูแลวัตถุดิบอาหารสัตว์ ปี 2549 ได้ประชุมครั้งที่ 1/2549 เมื่อวันที่ 26 มกราคม 2549 โดยมีมติ

1) การกำหนดราคารับซื้อกากถั่วเหลือง ปี 2549 ที่ประชุมได้มอบหมายให้กลุ่มผู้มีสิทธินำเข้ากากถั่วเหลือง (ผู้รับซื้อกากถั่วเหลือง) และสมาคมผู้ผลิตน้ำมันถั่วเหลืองและรำข้าว (ผู้จำหน่ายกากถั่วเหลือง) หรือ เพื่อให้ได้ข้อสรุป ในการกำหนดราคารับซื้อกากถั่วเหลืองปี 2549 ซึ่งทั้งสองฝ่ายเห็นพ้องต้องกันว่า เห็นควรกำหนดที่ กก.ละ 9.85 บาท หรือเพิ่มขึ้น กก.ละ 0.35 บาท จากปี 2548 โดยพิจารณาจากราคาเมล็ดถั่วเหลืองเพิ่มขึ้น กก.ละ 0.50 บาท ราคากากถั่วเหลืองจึงควรเพิ่มขึ้น ตามสัดส่วนของรายได้จากกากถั่วเหลือง ซึ่งมีประมาณ 70% ของรายได้ทั้งสิ้นของโรงงานสกัดฯ

2) ร่างสัญญาการรับซื้อกากถั่วเหลือง ปี 2549 เห็นชอบร่างสัญญาการรับซื้อกากถั่วเหลือง ปี 2549 ซึ่งมีเนื้อหาสาระ เช่นเดียวกับสัญญา ปี 2548 ยกเว้น ราคารับซื้อกากถั่วเหลืองจากเมล็ดในประเทศ ปี 2549 กก.ละ 9.85 บาท (ปี 2548 กก.ละ 9.50 บาท) ซึ่งเป็นไปตามมติคณะกรรมการ ตามข้อ 1)

3) การกำกับดูแลการรับซื้อกากถั่วเหลือง กำหนดให้มีการตรวจสอบสต็อกเมล็ดถั่วเหลือง และกากถั่วเหลืองที่ผลิตจาก เมล็ดถั่วเหลืองในประเทศของโรงงานสกัดน้ำมันถั่วเหลือง ทุกวันที่ 5 ของเดือน และแนวทางการรับซื้อและการจำหน่าย กากถั่วเหลืองที่ผลิตจากเมล็ดในประเทศ โดยมอบให้สมาคมผู้ผลิตน้ำมันถั่วเหลืองและรำข้าว แจ้งปริมาณกากถั่วเหลืองที่ผลิตจาก เมล็ดในประเทศคงเหลือที่พร้อมจำหน่ายให้กลุ่มผู้มีสิทธินำเข้ากากถั่วเหลืองทั้ง 7 สมาคม เป็นผู้จัดสรรปริมาณการรับซื้อ กากถั่วเหลืองที่ผลิตจากเมล็ดในประเทศ โดยพิจารณาจากสัดส่วนการนำเข้ากากถั่วเหลืองของแต่ละราย และกำหนดให้ ทบทวนสัดส่วนดังกล่าวทุก 60 วัน

ผลการดำเนินการ

1) สัญญาการรับซื้อกากถั่วเหลือง ปี 2549 ได้ดำเนินการให้มีการลงนามในสัญญาการรับซื้อกากถั่วเหลือง ปี 2549 ระหว่างกระทรวงพาณิชย์ และกระทรวงเกษตรและสหกรณ์ กับกลุ่มผู้มีสิทธินำเข้ากากถั่วเหลือง เมื่อวันที่ 8 พฤษภาคม 2549

2) ผลการตรวจสอบสต็อกเมล็ดถั่วเหลืองในประเทศและกากถั่วเหลืองที่ผลิตจากเมล็ดในประเทศ ปี 2549

หน่วย : ตัน

| รายการ          | เดือน/ปี | ปริมาณรับซื้อ เมล็ดถั่วเหลือง ที่ผลิตในประเทศ | ปริมาณผลิต กากถั่วเหลืองที่ผลิต จากเมล็ดในประเทศ | วันที่ ตรวจสอบสต็อก | ผลการตรวจสอบสต็อก               |                                              |
|-----------------|----------|-----------------------------------------------|--------------------------------------------------|---------------------|---------------------------------|----------------------------------------------|
|                 |          |                                               |                                                  |                     | ปริมาณ เมล็ดถั่วเหลือง ในประเทศ | ปริมาณกากถั่วเหลือง ที่ผลิตจาก เมล็ดในประเทศ |
| ครั้งที่ 1/2549 | ม.ค.49   | 8,467.946                                     | 722.012                                          | 6 กพ.49             | 7,446.212                       | 1,030.280                                    |
| ครั้งที่ 2/2549 | ก.พ.49   | 8,197.584                                     | 3,002.113                                        | 6 มี.ค.49           | 11,039.109                      | 1,470.724                                    |
| ครั้งที่ 3/2549 | มี.ค.49  | 18,189.433                                    | 7,065.166                                        | 5 เมย.49            | 11,534.106                      | 2,194.214                                    |
| ครั้งที่ 4/2549 | เม.ย.49  | 27,218.782                                    | 16,400.195                                       | 8 พ.ค.49            | 16,727.663                      | 1,376.070                                    |

6. สถานการณ์

ราคากากถั่วเหลืองในประเทศและนำเข้าเฉลี่ยเดือนพฤษภาคม 2549 ลดลงจากเดือนที่ผ่านมา เนื่องจาก ความต้องการใช้ลดลง โดยเฉพาะอุตสาหกรรมการเลี้ยงสุกร ส่วนราคากากถั่วเหลืองตลาดต่างประเทศสูงขึ้นจาก เดือนที่ผ่านมา ตามราคาเมล็ดถั่วเหลือง เนื่องจากความวิตกกังวลเกี่ยวกับสภาพอากาศที่แห้งแล้งของสหรัฐฯ โดยกระทรวงเกษตร ของสหรัฐฯ คาดว่าผลผลิตกากถั่วเหลืองของสหรัฐฯ ในปี 2548/49 มีปริมาณ 36.753 ล้านตัน ลดลงจาก 36.938 ล้านตัน ในปีที่ผ่านมา

สำนักส่งเสริมการค้าสินค้าเกษตร  
กรมการค้าภายใน  
มิถุนายน 2549

NEWPRICE : ราคารายเดือน

หน่วย:บาท/กก.

|                                                                                                       | มค.    | กพ.    | มีค.   | เมย.   | พค.           | มิย.   | กค.    | สค.    | กย.    | ตค.    | พย.    | ธค.    | เฉลี่ย |
|-------------------------------------------------------------------------------------------------------|--------|--------|--------|--------|---------------|--------|--------|--------|--------|--------|--------|--------|--------|
| 1. ราคายาส่ง กากถั่วเหลืองผลิตในประเทศจากเมล็ดในประเทศ โปรตีน 44-48% ณ หน้าโรงงานสกัดน้ำมัน ตลาด กทม. |        |        |        |        |               |        |        |        |        |        |        |        |        |
| ปี 2543                                                                                               | 9.50   | 9.50   | 9.50   | 9.50   | 9.73          | 9.75   | 9.75   | 9.75   | 9.78   | 10.14  | 10.59  | 10.95  | 9.87   |
| ปี 2544                                                                                               | 11.10  | 11.23  | 11.17  | 11.13  | 11.05         | 10.92  | 11.01  | 11.05  | 10.81  | 10.57  | 10.29  | 10.08  | 10.87  |
| ปี 2545                                                                                               | 10.37  | 10.45  | 10.26  | 10.14  | 10.25         | 10.24  | 10.48  | 10.48  | 10.55  | 10.38  | 10.34  | 10.59  | 10.38  |
| ปี 2546                                                                                               | 10.65  | 11.06  | 11.25  | 11.39  | 11.47         | 11.58  | 11.49  | 11.15  | 11.15  | 11.59  | 13.20  | 13.04  | 11.58  |
| ปี 2547                                                                                               | 13.74  | 13.94  | 15.29  | 16.53  | 15.90         | 14.17  | 13.63  | 12.75  | 11.75  | 11.29  | 11.40  | 11.70  | 13.51  |
| ปี 2548                                                                                               | 11.70  | 11.70  | 12.35  | 12.35  | 12.29         | 12.42  | 12.26  | 11.79  | 11.45  | 11.29  | 11.16  | 10.80  | 11.80  |
| ปี 2549                                                                                               | 10.84  | 10.46  | 10.80  | 11.33  | 10.98         |        |        |        |        |        |        |        | 10.88  |
| 2. ราคายาส่ง กากถั่วเหลืองผลิตในประเทศจากเมล็ดนำเข้า โปรตีน 42-45% ณ หน้าโรงงานสกัดน้ำมัน ตลาด กทม.   |        |        |        |        |               |        |        |        |        |        |        |        |        |
| ปี 2543                                                                                               | 8.22   | 8.72   | 8.90   | 8.99   | 9.41          | 9.28   | 8.98   | 9.00   | 9.44   | 10.00  | 10.25  | 10.60  | 9.32   |
| ปี 2544                                                                                               | 10.70  | 10.86  | 10.79  | 10.86  | 10.63         | 10.62  | 10.53  | 10.69  | 10.31  | 10.12  | 9.80   | 9.51   | 10.45  |
| ปี 2545                                                                                               | 9.74   | 9.66   | 9.43   | 9.39   | 9.55          | 9.67   | 9.91   | 9.87   | 9.92   | 9.61   | 9.51   | 9.69   | 9.66   |
| ปี 2546                                                                                               | 9.78   | 10.21  | 10.73  | 10.87  | 10.95         | 10.76  | 10.41  | 10.00  | 10.13  | 11.17  | 12.48  | 12.38  | 10.82  |
| ปี 2547                                                                                               | 12.98  | 13.24  | 14.53  | 15.79  | 15.11         | 13.62  | 12.85  | 11.44  | 11.18  | 10.72  | 10.69  | 10.85  | 12.75  |
| ปี 2548                                                                                               | 10.85  | 11.07  | 11.81  | 11.95  | 11.84         | 12.06  | 11.85  | 11.45  | 11.10  | 10.90  | 10.92  | 10.60  | 11.37  |
| ปี 2549                                                                                               | 10.64  | 10.26  | 10.53  | 10.93  | 10.48         |        |        |        |        |        |        |        | 10.57  |
| 3. ราคายาส่ง กากถั่วเหลืองนำเข้าจากต่างประเทศ โปรตีน 46-48% ณ โกดังผู้นำเข้า ตลาด กทม.                |        |        |        |        |               |        |        |        |        |        |        |        |        |
| ปี 2543                                                                                               | -      | 8.37   | 8.52   | 8.66   | 9.11          | -      | -      | -      | -      | -      | -      | -      | 8.67   |
| ปี 2544                                                                                               | -      | 10.60  | 10.51  | 10.38  | 10.20         | 10.15  | -      | -      | -      | -      | -      | -      | 10.37  |
| ปี 2545                                                                                               | -      | 9.58   | 9.30   | 9.17   | 9.32          | -      | -      | -      | -      | -      | -      | -      | 9.34   |
| ปี 2546                                                                                               | -      | 10.35  | 10.40  | 10.35  | 11.25         | 11.22  | 10.83  | 10.57  | 10.71  | 10.75  | -      | -      | 10.71  |
| ปี 2547                                                                                               | 13.37  | 13.07  | 14.02  | 15.49  | 15.35         | 14.69  | 14.71  | -      | 11.97  | 11.73  | 11.65  | -      | 13.61  |
| ปี 2548                                                                                               | -      | 10.98  | 11.37  | 11.53  | 11.53         | 12.44  | 12.24  | 12.10  | 11.90  | 11.76  | -      | 10.95  | 11.68  |
| ปี 2549                                                                                               | 10.95  | -      | -      | -      | (1-16 พค.48)  |        |        |        |        |        |        |        | 10.95  |
| 4. ราคายาส่ง กากถั่วเหลืองนำเข้าจากต่างประเทศ โปรตีน 42-45% ณ โกดังผู้นำเข้า ตลาด กทม.                |        |        |        |        |               |        |        |        |        |        |        |        |        |
| ปี 2543                                                                                               | 7.98   | -      | -      | -      | 9.10          | 9.09   | 8.70   | 8.63   | 8.91   | 9.68   | 9.95   | 10.25  | 9.14   |
| ปี 2544                                                                                               | 10.33  | 10.35  | -      | -      | -             | 9.75   | 9.94   | 10.16  | 9.79   | 9.39   | 9.05   | 8.83   | 9.73   |
| ปี 2545                                                                                               | 9.28   | 9.34   | -      | -      | -             | 9.21   | 9.59   | 9.53   | 9.46   | 8.93   | 8.82   | 9.08   | 9.25   |
| ปี 2546                                                                                               | 9.23   | 9.60   | 9.65   | -      | -             | -      | 10.11  | 9.85   | 9.89   | 10.64  | 12.19  | 12.08  | 10.36  |
| ปี 2547                                                                                               | 12.15  | -      | -      | -      | -             | 13.35  | 12.93  | 11.39  | 10.94  | 10.43  | 10.37  | 10.45  | 11.50  |
| ปี 2548                                                                                               | 10.45  | 10.45  | -      | -      | 11.38         | 11.72  | 11.48  | 11.11  | 10.85  | 10.70  | 10.65  | 10.45  | 10.92  |
| ปี 2549                                                                                               | 10.45  | 10.13  | 10.35  | 10.71  | (24-31 พค.48) | 10.31  |        |        |        |        |        |        | 10.39  |
| 5. ราคายาส่งล่วงหน้ากากถั่วเหลือง ตลาดชิคาโก                                                          |        |        |        |        |               |        |        |        |        |        |        |        |        |
| ปี 2543                                                                                               | 6.46   | 6.82   | 7.06   | 7.17   | 7.84          | 7.50   | 7.09   | 6.98   | 7.87   | 8.05   | 8.52   | 9.14   | 7.54   |
| ปี 2544                                                                                               | 8.51   | 7.64   | 7.45   | 7.70   | 8.12          | 8.39   | 8.87   | 8.49   | 7.70   | 7.95   | 7.91   | 7.32   | 8.00   |
| ปี 2545                                                                                               | 7.46   | 7.26   | 7.58   | 7.66   | 7.71          | 7.85   | 8.42   | 8.50   | 8.60   | 8.11   | 7.98   | 7.90   | 7.92   |
| ปี 2546                                                                                               | 7.93   | 8.27   | 8.20   | 8.60   | 9.07          | 8.79   | 8.38   | 8.28   | 8.85   | 9.79   | 10.52  | 10.18  | 8.91   |
| ปี 2547                                                                                               | 10.92  | 11.20  | 13.14  | 13.60  | 13.47         | 12.75  | 11.93  | 8.82   | 7.59   | 7.10   | 6.90   | 6.83   | 10.35  |
| ปี 2548                                                                                               | 6.83   | 6.89   | 8.03   | 8.33   | 8.71          | 9.89   | 9.99   | 8.98   | 7.99   | 7.64   | 7.93   | 8.63   | 8.32   |
| ปี 2549                                                                                               | 8.03   | 7.84   | 7.52   | 7.26   | 7.35          |        |        |        |        |        |        |        | 7.60   |
| 6. ราคายาส่งล่วงหน้ากากถั่วเหลือง ตลาดชิคาโก (เหรียญสหรัฐ/ตัน)                                        |        |        |        |        |               |        |        |        |        |        |        |        |        |
| ปี 2543                                                                                               | 172.33 | 180.23 | 185.47 | 188.34 | 200.91        | 191.34 | 175.70 | 169.63 | 187.20 | 185.85 | 193.94 | 218.90 | 187.49 |
| ปี 2544                                                                                               | 196.67 | 178.62 | 169.39 | 168.98 | 178.04        | 185.04 | 194.00 | 188.48 | 183.48 | 177.39 | 177.77 | 166.37 | 180.35 |
| ปี 2545                                                                                               | 169.10 | 165.33 | 174.24 | 175.93 | 179.58        | 185.83 | 203.92 | 200.94 | 200.24 | 185.50 | 183.88 | 181.89 | 183.87 |
| ปี 2546                                                                                               | 184.87 | 192.42 | 191.30 | 200.13 | 214.17        | 210.60 | 199.93 | 198.32 | 218.13 | 245.71 | 262.95 | 255.64 | 214.51 |
| ปี 2547                                                                                               | 278.47 | 285.66 | 332.25 | 344.32 | 331.91        | 311.68 | 291.01 | 212.15 | 182.68 | 171.55 | 170.55 | 175.55 | 257.32 |
| ปี 2548                                                                                               | 175.58 | 178.54 | 207.64 | 210.27 | 218.26        | 241.19 | 238.80 | 217.60 | 194.03 | 186.63 | 192.34 | 209.41 | 205.86 |
| ปี 2549                                                                                               | 201.96 | 198.43 | 192.43 | 190.59 | 193.24        |        |        |        |        |        |        |        | 195.33 |

ที่มา : 1-4 กรมการค้าภายใน 5-6 Chicago Board of Trade

ปริมาณการนำเข้ากากถั่วเหลือง

หน่วย : ตัน

|         | มค.    | กพ.     | มีค.    | เมย.    | พค.     | มิย.    | กค.     | สค.     | กย.     | ตค.     | พย.     | ธค.     | รวม       |
|---------|--------|---------|---------|---------|---------|---------|---------|---------|---------|---------|---------|---------|-----------|
| ปี 2543 | 48,334 | 145,815 | 118,209 | 71,102  | 103,181 | 132,753 | 124,918 | 146,726 | 151,453 | 72,582  | 68,795  | 128,366 | 1,312,234 |
| ปี 2544 | 56,985 | 76,068  | 204,634 | 82,597  | 144,558 | 112,103 | 143,957 | 167,218 | 162,478 | 176,758 | 172,668 | 61,607  | 1,561,630 |
| ปี 2545 | 52,511 | 86,923  | 111,874 | 213,378 | 60,483  | 225,535 | 100,715 | 167,101 | 284,390 | 123,793 | 140,831 | 185,317 | 1,755,550 |
| ปี 2546 | -      | 141,137 | 132,448 | 103,839 | 147,535 | 245,150 | 115,420 | 151,604 | 175,116 | 156,253 | 243,999 | 305,372 | 1,917,874 |
| ปี 2547 | 79,535 | 99,554  | 105,692 | 42,991  | 35,202  | 144,681 | 170,603 | 87,131  | 161,798 | 186,819 | 76,094  | 72,161  | 1,262,261 |
| ปี 2548 | 95,830 | 89,387  | 194,420 | 117,842 | 135,811 | 250,664 | 181,816 | 158,528 | 210,939 | 116,632 | 155,118 | 174,430 | 1,881,417 |
| ปี 2549 | 79,337 | 161,812 | 123,787 | 142,714 |         |         |         |         |         |         |         |         | 507,649   |

ที่มา : กรมศุลกากร

## ปลาป่น

| 1. ผลผลิตและความต้องการใช้ (ล้านตัน)          | ปี 2546 | ปี 2547 | ปี 2548 | ปี 2549                            |
|-----------------------------------------------|---------|---------|---------|------------------------------------|
| 1.1 ผลผลิตโลก                                 | 4.850   | 5.280   | 5.760   | 5.420                              |
| 1.2 ผลผลิตในประเทศ (สมาคมผู้ผลิตปลาป่นไทย)    | 0.598   | 0.541   | 0.550   | 0.500                              |
| 1.3 ความต้องการใช้ (สำนักงานเศรษฐกิจการเกษตร) | 0.584   | 0.527   | 0.533   | 0.559                              |
| 1.4 นำเข้า                                    | 0.005   | 0.010   | 0.004   | 0.006<br>(มค.-เมย.49 = 2,248 ตัน)  |
| 1.5 ส่งออก                                    | 0.011   | 0.019   | 0.026   | 0.016<br>(มค.-เมย.49 = 19,736 ตัน) |

| 2. ราคา (บาท/กก.)                      | ปี 2547 | ปี 2548 | เม.ย.49 | พ.ค.49   |
|----------------------------------------|---------|---------|---------|----------|
| 2.1 ปลาเป็ด                            | 4.53    | 4.81    | 5.15    | 5.46     |
| 2.2 ปลาป่น โปรตีน 60% ขยายส่งตลาด กทม. | 21.67   | 19.89   | 24.10   | 27.81    |
| 2.3 ปลาป่น โปรตีน 60% F.O.B. ซีลี      | 23.77   | 25.65   | 33.79   | 41.81    |
| 2.4 ปลาป่น F.O.B.ซีลี (US\$ : ton)     | 639.13  | 716.84  | 994.06  | 1,221.25 |

## 3. สภาพปัญหา/สาเหตุ

ผลผลิตปลาป่นคุณภาพดี (โปรตีนร้อยละ 60 ขึ้นไป) ของประเทศไทย มีเพียงร้อยละ 20 ของผลผลิตไม่เพียงพอกับความต้องการใช้ ต้องนำเข้าจากต่างประเทศเพื่อใช้ในอุตสาหกรรมการผลิตอาหารสัตว์และเพาะเลี้ยงสัตว์น้ำ

## 4. มาตรการแก้ไข้ปัญหา

4.1 นโยบายและมาตรการนำเข้าปลาป่นโปรตีนร้อยละ 60 ขึ้นไป ปี 2549 ดังนี้ ตามมติคณะรัฐมนตรีเมื่อวันที่ 22 พฤศจิกายน 2548 ให้นำเข้าได้เสรี โดยไม่จำกัดปริมาณ และช่วงเวลานำเข้า

## 4.1.1 การนำเข้าจากประเทศสมาชิกเขตการค้าเสรีอาเซียน (AFTA)

อัตรานำเข้าร้อยละ 5

## 4.1.2 การนำเข้าจากประเทศออสเตรเลียและนิวซีแลนด์

อัตรานำเข้าร้อยละ 12

## 4.1.3 การนำเข้าจากประเทศจีน ภายใต้ข้อตกลงอาเซียน-จีน

อัตรานำเข้าร้อยละ 15

## 4.1.4 การนำเข้าจากประเทศไม่ใช่สมาชิก ตามข้อ 4.1.1-4.1.3

อัตรานำเข้าร้อยละ 10 และอัตรพิเศษ ร้อยละ 50 ของอัตรานำเข้า (รวมเป็นอัตรานำเข้าทั้งสิ้นร้อยละ 15)

## 4.2 การนำเข้าปลาป่น โปรตีนต่ำกว่า ร้อยละ 60

ต้องขออนุญาตนำเข้า อัตรานำเข้าร้อยละ 6

### การกำกับดูแล

กระทรวงพาณิชย์ ได้แต่งตั้งคณะกรรมการไตรภาคีด้านการตลาดสินค้าปลาเปิดและปลาป่น เพื่อพิจารณากำหนดแนวทางในการส่งเสริมและพัฒนาด้านการตลาด รวมทั้งรักษาเสถียรภาพราคาสินค้าปลาเปิดและปลาป่นให้เป็นไปอย่างมีประสิทธิภาพ โดยมี อธิบดีกรมการค้าภายใน เป็นประธาน และมีผู้แทนจากหน่วยงานราชการที่เกี่ยวข้องร่วมเป็นกรรมการ

### 5. สถานการณ์

ระดับราคาปลาเปิดและปลาป่นเฉลี่ยเดือนพฤษภาคม 2549 สูงขึ้นจากเดือนที่ผ่านมา เนื่องจากวัตถุดิบมีปริมาณลดน้อยลง จากราคาน้ำมันที่สูงขึ้น ประกอบกับในบางจังหวัดมีมรสุม ทำให้เรือประมงออกจับปลาน้อยลง และราคาปลาป่นตลาดต่างประเทศสูงขึ้นจากเดือนที่ผ่านมาเช่นกัน จากการศึกษาที่ประเทศเปรูซึ่งเป็นผู้ส่งออกรายใหญ่ ยังคงประกาศห้ามจับปลาตั้งแต่วันที่ 11 เมษายน 2549 ส่งผลให้ปริมาณปลาป่นลดน้อยลง

---

สำนักส่งเสริมการค้าสินค้าเกษตร  
กรมการค้าภายใน  
มิถุนายน 2549

Agr\_71MyDocn4รายเดือน F : ปลาป่น



## ราคาปลาเบ็ด และปลาปน

หน่วย : บาท/กก.

|                                                             | มค.    | กพ.    | มีค.   | เมย.   | พค.      | มิย.   | กค.    | สค.    | กย.    | ตค.    | พย.    | ธค.    | เฉลี่ย |
|-------------------------------------------------------------|--------|--------|--------|--------|----------|--------|--------|--------|--------|--------|--------|--------|--------|
| <b>1. ราคาปลาเบ็ด</b>                                       |        |        |        |        |          |        |        |        |        |        |        |        |        |
| 2543                                                        | 2.47   | 2.32   | 2.25   | 2.39   | 2.92     | 3.29   | 3.44   | 3.13   | 3.36   | 3.12   | 3.14   | 3.29   | 2.93   |
| 2544                                                        | 3.49   | 3.72   | 3.97   | 4.06   | 4.18     | 4.75   | 5.11   | 4.76   | 4.47   | 3.97   | 3.68   | 3.67   | 4.15   |
| 2545                                                        | 4.19   | 4.50   | 4.54   | 4.45   | 4.17     | 4.14   | 4.23   | 4.26   | 4.49   | 4.05   | 3.75   | 3.79   | 4.21   |
| 2546                                                        | 3.77   | 4.02   | 4.22   | 4.29   | 4.33     | 4.34   | 4.19   | 4.25   | 4.28   | 4.20   | 4.35   | 4.28   | 4.21   |
| 2547                                                        | 4.25   | 3.45   | 3.94   | 4.30   | 4.39     | 4.71   | 4.71   | 4.96   | 5.28   | 5.07   | 4.55   | 4.72   | 4.53   |
| 2548                                                        | 4.75   | 4.73   | 4.76   | 5.11   | 4.90     | 4.74   | 4.72   | 4.76   | 4.91   | 4.84   | 4.74   | 4.80   | 4.81   |
| 2549                                                        | 4.82   | 4.92   | 5.15   | 5.15   | 5.46     |        |        |        |        |        |        |        | 5.10   |
| <b>ราคาขายส่ง ปลาปนโปรตีน 60% ตลาด กทม.</b>                 |        |        |        |        |          |        |        |        |        |        |        |        |        |
| 2543                                                        | 14.01  | 13.23  | 13.43  | 14.17  | 14.29    | 16.11  | 15.20  | 14.01  | 15.97  | 13.64  | 14.12  | 15.27  | 14.45  |
| 2544                                                        | 16.96  | 17.97  | 18.70  | 19.21  | 19.70    | 21.69  | 21.88  | 19.21  | 19.01  | 17.82  | 16.70  | 16.35  | 18.77  |
| 2545                                                        | 18.95  | 21.06  | 21.14  | 20.56  | 18.28    | 17.40  | 17.24  | 17.49  | 17.93  | 16.07  | 16.20  | 16.35  | 18.22  |
| 2546                                                        | 16.55  | 18.71  | 18.89  | 18.92  | 18.80    | 19.17  | 17.96  | 19.09  | 19.22  | 18.67  | 20.35  | 19.58  | 18.83  |
| 2547                                                        | 18.91  | 16.41  | 20.39  | 22.27  | 22.70    | 23.99  | 24.27  | 24.28  | 24.73  | 20.82  | 20.10  | 21.12  | 21.67  |
| 2548                                                        | 20.70  | 19.00  | 19.68  | 21.63  | 20.36    | 19.72  | 20.38  | 19.61  | 19.82  | 19.25  | 18.89  | 19.67  | 19.89  |
| 2549                                                        | 20.00  | 21.05  | 23.48  | 24.10  | 27.81    |        |        |        |        |        |        |        | 23.29  |
| <b>ราคาปลาปนโปรตีน 60% F.O.B. ซีลี</b>                      |        |        |        |        |          |        |        |        |        |        |        |        |        |
| 2543                                                        | 14.08  | 13.93  | 12.58  | 12.13  | 13.38    | 14.57  | 15.61  | 16.17  | 16.41  | 16.57  | 16.07  | 17.11  | 14.88  |
| 2544                                                        | 18.74  | 17.88  | 17.49  | 17.86  | 18.23    | 19.34  | 21.27  | 23.12  | 22.44  | 21.53  | 22.35  | 22.94  | 20.27  |
| 2545                                                        | 23.72  | 24.41  | 24.49  | 25.27  | 24.80    | 23.44  | 23.72  | 24.18  | 24.47  | 24.43  | 22.97  | 22.60  | 24.04  |
| 2546                                                        | 23.05  | 23.28  | 22.66  | 23.08  | 23.45    | 24.27  | 24.24  | 23.27  | 21.90  | 21.70  | 22.87  | 22.77  | 23.05  |
| 2547                                                        | 23.96  | 24.99  | 25.25  | 24.80  | 25.03    | 23.81  | 23.37  | 23.54  | 23.29  | 23.20  | 22.15  | 21.88  | 23.77  |
| 2548                                                        | 22.26  | 22.69  | 22.82  | 24.15  | 24.21    | 25.27  | 26.73  | 26.37  | 26.84  | 27.84  | 28.49  | 30.08  | 25.65  |
| 2549                                                        | 29.70  | 30.94  | 32.58  | 33.79  | 41.81    |        |        |        |        |        |        |        | 33.76  |
| <b>4. ราคาปลาปนโปรตีน 65% F.O.B. ซีลี (เหรียญสหรัฐ/ตัน)</b> |        |        |        |        |          |        |        |        |        |        |        |        |        |
| 2543                                                        | 407.00 | 398.82 | 372.68 | 344.86 | 371.51   | 402.97 | 419.98 | 427.00 | 423.89 | 414.42 | 397.00 | 429.53 | 400.81 |
| 2544                                                        | 469.62 | 453.40 | 430.72 | 425.15 | 433.20   | 462.00 | 503.81 | 556.13 | 547.50 | 520.41 | 543.82 | 564.78 | 492.55 |
| 2545                                                        | 582.23 | 602.00 | 610.10 | 629.05 | 626.00   | 601.00 | 608.14 | 619.62 | 617.71 | 605.04 | 573.19 | 564.27 | 603.20 |
| 2546                                                        | 582.42 | 586.74 | 572.95 | 582.00 | 600.75   | 629.86 | 627.00 | 603.50 | 584.27 | 590.18 | 619.50 | 621.00 | 600.01 |
| 2547                                                        | 662.25 | 690.75 | 692.00 | 679.50 | 667.00   | 630.64 | 617.00 | 613.00 | 607.00 | 607.00 | 593.36 | 610.00 | 639.13 |
| 2548                                                        | 620.50 | 661.58 | 671.96 | 693.24 | 689.74   | 700.91 | 725.00 | 725.00 | 739.29 | 768.50 | 781.82 | 824.50 | 716.84 |
| 2549                                                        | 843.00 | 881.58 | 936.14 | 994.06 | 1,221.25 |        |        |        |        |        |        |        | 975.21 |

หมายเหตุ : 1 สหกรณ์ผู้ผลิตปลาปนไทย 2 กรมการค้าภายใน 3,4 ข้าราชการ

## ปริมาณนำเข้าและส่งออกปลาปน

หน่วย : ตัน

|                     | มค.   | กพ.   | มีค.  | เมย.  | พค.   | มิย.   | กค.    | สค.    | กย.    | ตค.    | พย.   | ธค.   | รวม     |
|---------------------|-------|-------|-------|-------|-------|--------|--------|--------|--------|--------|-------|-------|---------|
| <b>ปริมาณนำเข้า</b> |       |       |       |       |       |        |        |        |        |        |       |       |         |
| 2543                | 3,959 | 2,520 | 2,374 | 2,383 | 4,308 | 12,336 | 11,441 | 18,247 | 17,883 | 14,875 | 7,385 | 2,939 | 100,650 |
| 2544                | 5,201 | 4,801 | 3,385 | 5,643 | 6,084 | 13,577 | 20,376 | 12,488 | 16,515 | 1,701  | 2,032 | 471   | 92,274  |
| 2545                | 1,324 | 851   | 1,810 | 1,172 | 798   | 745    | 725    | 2,110  | 2,663  | 3,583  | 1,672 | 463   | 17,917  |
| 2546                | 323   | 315   | 973   | 311   | 631   | 200    | 120    | 200    | 416    | 502    | 400   | 334   | 4,725   |
| 2547                | 531   | 220   | 500   | 296   | 305   | 675    | 515    | 478    | 787    | 2,416  | 2,850 | 508   | 10,081  |
| 2548                | 1,010 | 769   | 368   | 350   | 550   | 173    | 190    | 40     | 88     | 30     | 28    | 382   | 3,976   |
| 2549                | 757   | 584   | 386   | 521   |       |        |        |        |        |        |       |       | 2,248   |
| <b>ปริมาณส่งออก</b> |       |       |       |       |       |        |        |        |        |        |       |       |         |
| 2543                | 2,176 | 1,273 | 153   | 189   | 517   | 268    | 414    | 886    | 593    | 1,265  | 818   | 417   | 8,969   |
| 2544                | 594   | 534   | 724   | 720   | 726   | 320    | 201    | 742    | 279    | 231    | 639   | 457   | 6,167   |
| 2545                | 3,475 | 2,772 | 5,253 | 2,445 | 2,643 | 512    | 293    | 425    | 327    | 254    | 266   | 469   | 19,133  |
| 2546                | 688   | 631   | 422   | 557   | 1,350 | 1,928  | 1,740  | 867    | 1,180  | 427    | 569   | 533   | 10,892  |
| 2547                | 1,694 | 2,109 | 3,553 | 2,131 | 1,748 | 3,000  | 1,720  | 462    | 290    | 627    | 841   | 778   | 18,953  |
| 2548                | 474   | 1,527 | 1,938 | 1,056 | 2,256 | 2,414  | 2,013  | 2,944  | 2,902  | 1,845  | 3,876 | 3,168 | 26,414  |
| 2549                | 4,680 | 4,598 | 5,226 | 5,233 |       |        |        |        |        |        |       |       | 19,736  |

หมายเหตุ : กรมศุลกากร

## อัตราแลกเปลี่ยนเงินดอลลาร์สหรัฐ

ปี 2542 - 2549

บาท/US\$

| ปี      | ม.ค.  | ก.พ.  | มี.ค. | เม.ย. | พ.ค.  | มิ.ย. | ก.ค.  | ส.ค.  | ก.ย.  | ต.ค.  | พ.ย.  | ธ.ค.  | เฉลี่ย |
|---------|-------|-------|-------|-------|-------|-------|-------|-------|-------|-------|-------|-------|--------|
| ปี 2542 | 36.73 | 37.19 | 37.61 | 37.72 | 37.15 | 37.03 | 37.20 | 38.08 | 39.92 | 39.57 | 38.84 | 38.40 | 37.95  |
| ปี 2543 | 37.49 | 37.82 | 37.99 | 38.09 | 39.03 | 39.17 | 40.27 | 41.04 | 41.99 | 43.31 | 43.84 | 43.17 | 40.27  |
| ปี 2544 | 43.24 | 42.74 | 44.00 | 45.56 | 45.59 | 45.36 | 45.73 | 45.03 | 44.41 | 44.82 | 44.52 | 44.03 | 44.59  |
| ปี 2545 | 44.13 | 43.93 | 43.49 | 43.52 | 42.91 | 42.26 | 41.33 | 42.27 | 42.91 | 43.74 | 43.42 | 43.39 | 43.11  |
| ปี 2546 | 42.88 | 42.97 | 42.87 | 42.97 | 42.29 | 41.75 | 41.89 | 41.77 | 40.60 | 39.83 | 40.00 | 39.81 | 41.64  |
| ปี 2547 | 39.19 | 39.20 | 39.53 | 39.54 | 40.66 | 40.90 | 41.03 | 41.59 | 41.57 | 41.41 | 40.44 | 38.86 | 40.33  |
| ปี 2548 | 38.86 | 38.59 | 38.70 | 39.62 | 39.93 | 40.98 | 41.85 | 41.29 | 41.15 | 40.96 | 41.21 | 41.18 | 40.36  |
| ปี 2549 | 39.72 | 39.50 | 39.08 | 38.09 | 38.11 |       |       |       |       |       |       |       | 38.90  |

หมายเหตุ เป็นค่าเฉลี่ยของอัตราขายเงินดอลลาร์สหรัฐรายวัน

ที่มา : ธนาคารแห่งประเทศไทย

D : AO 8 F : อัตราแลกเปลี่ยน