



เดือนกรกฎาคมและแนวโน้มเดือนสิงหาคม 2550



สำนักส่งเสริมการค้าสินค้าเกษตร

26 กรกฎาคม 2550

## สารบัญ

สถานการณ์สินค้าเกษตร	หน้า
ภาพรวม	1
สถานการณ์รายกลุ่มสินค้า	2
การช่วยเหลือด้านการตลาดสินค้าเกษตรของ คชก.	7
ราคาจำหน่าย	11
ข้อมูลรายสินค้า	
กลุ่มสินค้าผลิตเพื่อส่งออก	
1. ข้าว	13
2. มันสำปะหลัง	25
3. ยางพารา	29
4. ไม้เนื้อ	32
5. กุ้ง	34
6. สับปะรด	37
กลุ่มสินค้าผลิตเพื่อบริโภคภายในประเทศ	
7. ข้าวโพดเลี้ยงสัตว์	39
8. กาแฟ	43
9. ปาล์มน้ำมัน	46
10. มะพร้าว	51
11. ทุเรียน	57
12. เงาะ	60
13. มังคุด	62
14. ถั่วลิสง	65
15. ถั่วเขียว	68
16. กระเทียม	71
17. หอมแดง	75
18. หอมหัวใหญ่	78
19. สุกกร	81

	หน้า
20. ไข่ไก่	83
21. เกล็ดทะเล	85
กลุ่มสินค้าที่ต้องนำเข้า	
22. ถั่วเหลือง	87
23. กากถั่วเหลือง	90
24. ปลาป่น	93
อัตราแลกเปลี่ยนเงินดอลลาร์สหรัฐ	96

## สรุปสถานการณ์สินค้าเกษตรเดือนกรกฎาคม และแนวโน้มเดือนสิงหาคม 2550

### 1. ภาพรวมสถานการณ์ปัจจุบัน

ภาวะตลาดสินค้าเกษตรในช่วงเดือนกรกฎาคม *ข้าวบาปริง* ยังมีผลผลิตออกสู่ตลาดแต่ปริมาณน้อยเพียง 4 – 5% ของผลผลิตรวม ประกอบกับมีความต้องการข้าวเพื่อการส่งออก ส่งผลให้ราคายังอยู่ในเกณฑ์ดี *พืชน้ำมันและวัตถุดิบอาหารสัตว์ มันสำปะหลัง* เป็นช่วงเพาะปลูกมันฤดูใหม่ ผลผลิตฤดูเก่าออกสู่ตลาดน้อยลง ขณะที่ความต้องการส่งออกมันฯ ยังมีอยู่อย่างต่อเนื่อง รวมทั้งการใช้ทดแทนอาหารสัตว์ทำให้ราคาซื้อขายโดยทั่วไปปรับตัวสูงขึ้น ขณะที่ข้าวโพดเลี้ยงสัตว์ราคาเริ่มอ่อนตัวลง *ปาล์มน้ำมัน* ผลกระทบจากความแห้งแล้งในช่วงต้นปีทำให้ปริมาณผลผลิตออกสู่ตลาดไม่เพียงพอกับความต้องการ ราคายังเคลื่อนไหวอยู่ในเกณฑ์สูงในทิศทางเดียวกันกับราคาน้ำมันปาล์มดิบในตลาดต่างประเทศ *มะพร้าวผล* อยู่ในช่วงผลผลิตมาก ระดับอ่อนตัวลงเมื่อเทียบเดือนก่อน *ถั่วเหลือง* เป็นช่วงเพาะปลูกถั่วฤดูฝนคาดว่าจะเก็บเกี่ยวผลผลิตออกสู่ตลาดได้ตั้งแต่ช่วงเดือนสิงหาคม *ปลาป่น* ความต้องการใช้ในอาหารสัตว์ลดลงเนื่องจากการเลี้ยงกุ้งประสบปัญหาด้านการตลาด ทำให้ราคาอ่อนตัวลงจากเดือนที่ผ่านมา *พืชอาหารหอมแดง* ฤดูฝนจากแหล่งภาคเหนือเริ่มทยอยออกสู่ตลาด แต่มีปริมาณไม่นักทำให้ราคาปรับตัวสูงขึ้น *กระเทียม* เป็นช่วงที่เกษตรกรนำกระเทียมแห้งที่แขวนเก็บไว้ออกสู่ตลาดและเริ่มมีการนำเข้ากระเทียมจากต่างประเทศ ราคาปรับตัวลงเล็กน้อยแต่ยังอยู่ในเกณฑ์ดี *ปศุสัตว์และประมง สุกรและไก่เนื้อ* ผลจากมาตรการแก้ไขปัญหาตลาดในช่วงที่ผ่านมา ประกอบกับสภาพอากาศแปรปรวนในช่วงนี้ ทำให้ปริมาณสุกรและไก่มีชีวิตเข้าสู่ตลาดน้อยลง ราคาปรับตัวสูงขึ้น *ไข่ไก่* ภาวะตลาดการค้าไข่ไก่ยังคงอยู่ในเกณฑ์ดีต่อเนื่องจากเดือนก่อน ราคาทรงตัวเท่าเดือนที่ผ่านมาและมีแนวโน้มปรับตัวสูงขึ้นในระยะต่อไป *กุ้ง* กุ้งขาวแวนาไมยังออกสู่ตลาดมากต่อเนื่องจากเดือนก่อน ราคาอ่อนตัวลง *สับปะรด* ผลผลิตออกสู่ตลาดไม่เพียงพอกับความต้องการของโรงงาน ราคาปรับตัวสูงขึ้น *พืชผักและผลไม้ เงาะ มังคุด ทูเรียน* ผลผลิตภาคใต้เริ่มทยอยออกสู่ตลาดและจะมากช่วงปลายเดือนกรกฎาคม - สิงหาคม ระดับราคาใกล้เคียงกับระยะเดียวกันของปีที่ผ่านมา ส่วน *ลำไย* ภาคเหนือตามฤดูกาลเริ่มทยอยออกสู่ตลาดแล้วและจะออกมากช่วงเดือนสิงหาคม - กันยายน *มะนาว* ผลผลิตออกสู่ตลาดมากขึ้น ราคาอ่อนตัวลงแต่ยังสูงกว่าปีที่ผ่านมา

*ภาวะการผลิตสินค้าเกษตรของโลก* จากการคาดการณ์ของกระทรวงเกษตรของสหรัฐฯ ในเดือนกรกฎาคม 2550 คาดว่าสินค้าเกษตรสำคัญที่มีผลผลิตเพิ่มขึ้นเมื่อเปรียบเทียบกับปีที่ผ่านมา ได้แก่ *ธัญพืชเมล็ดหยาบ* เพิ่มขึ้นร้อยละ 9.06 (ประกอบด้วยข้าวโพดเลี้ยงสัตว์ 10.85% ข้าวบาเลย์ 3.15% ข้าวโอ๊ต 6.45% ข้าวไรน์ 13.76 และข้าวฟ่าง 5.47) *ข้าวสาลี* เพิ่มขึ้นร้อยละ 3.25 ส่วน *เมล็ดพืชน้ำมัน* ผลผลิตลดลงร้อยละ 2.56 (โดยถั่วเหลือง -5.94% เมล็ดฝ้าย -1.09% เมล็ดทานตะวัน -0.81% ส่วนถั่วลิสงทรงตัวเท่าปีที่ผ่านมา ในขณะที่เมล็ดเรปซิดเพิ่มขึ้น 10.34%) สำหรับเนื้อมะพร้าวแห้ง เมล็ดในปาล์ม น้ำมันปาล์ม เพิ่มขึ้นร้อยละ 0.02 0.05 และ 0.06 ตามลำดับ ส่วน *ข้าวสาร* USDA คาดว่าปริมาณผลผลิตข้าวของโลกในปี 2550/51 จะมีประมาณ 420.81 ล้านตัน เพิ่มขึ้นจากปีที่ผ่านมาร้อยละ 1.07 และผลจากค่าเงินบาทที่แข็งตัวขึ้น ทำให้ราคาข้าวไทย (f.o.b.) ในตลาดโลก ในปัจจุบันอยู่ที่ระดับ ต้นละ 335 เหรียญ สรอ. ปรับตัวสูงขึ้นจากเดือนที่ผ่านมา ต้นละ 4 เหรียญ สรอ. ขณะที่ราคาข้าวเวียดนาม (f.o.b.) ยังทรงตัวเท่ากับเดือนที่ผ่านมาที่ต้นละ 303 เหรียญ สรอ. ส่วนราคาข้าวสารในสหรัฐฯ ชนิดเมล็ดยาว #2/4 อ่อนตัวลงจากเดือนที่แล้ว 3 เหรียญ สรอ./ตัน เป็น

ตันละ 409 เหรียญ สรอ. สูงกว่าราคาข้าวไทย ตันละ 74 เหรียญ สรอ. ขณะที่ช่วงเดียวกันของปีที่ผ่านมาราคาต่างกันเพียงตันละ 59 เหรียญ สรอ. เท่านั้น

## 2. แนวโน้มสถานการณ์เดือนสิงหาคม 2550

แนวโน้มสถานการณ์สินค้าเกษตรสำคัญในเดือนสิงหาคม 2550 **ข้าวนาปรัง** มีผลผลิตออกสู่ตลาดน้อยลงเป็นลำดับ (1 – 2% ของผลผลิต) ขณะที่ตลาดยังมีความต้องการสม่ำเสมอ และการรับจำหน่ายจะสิ้นสุดในวันที่ 31 กรกฎาคม 2550 แต่คาดว่าราคามีแนวโน้มอยู่ในเกณฑ์ดี **พืชน้ำมันและวัตถุดิบอาหารสัตว์** **มันสำปะหลัง** อยู่ในช่วงเพาะปลูกผลผลิตฤดูใหม่ แต่ความต้องการยังมีต่อเนื่องทำให้แนวโน้มราคาอยู่ในเกณฑ์ดี **ข้าวโพดเลี้ยงสัตว์** เกษตรกรจะเก็บเกี่ยวและทยอยนำผลผลิตฤดูใหม่ออกสู่ตลาดได้ตั้งแต่ปลายเดือนกรกฎาคม แนวโน้มราคาอยู่ในเกณฑ์ดี **ปาล์มน้ำมัน** แม้ว่าผลผลิตจะออกสู่ตลาดมากขึ้น แต่คาดว่าราคาผลปาล์มยังมีแนวโน้มอยู่ในเกณฑ์ดี **มะพร้าวผล** ผลผลิตยังออกสู่ตลาดมาก ราคามะพร้าวผลอ่อนตัวลง ขณะที่ราคาเนื้อมะพร้าวแห้งและน้ำมันมะพร้าวคาดว่าจะอยู่ในเกณฑ์ดีตามราคาน้ำมันมะพร้าวดิบและน้ำมันปาล์มดิบในตลาดโลก **ถั่วเหลือง** เป็นช่วงเก็บเกี่ยวถั่วฤดูฝนออกสู่ตลาด ราคามีแนวโน้มอยู่ในเกณฑ์ดีตามราคาตลาดโลก ที่ผลผลิตปีนี้มีน้อยกว่าปีที่ผ่านมา **ปลาป่น** ราคาอ่อนตัวลงเนื่องจากกความต้องการใช้ในอาหารสัตว์ลดลง **พืชอาหาร** **หอมแดง** เป็นช่วงหอมแดงฤดูฝนออกสู่ตลาด แนวโน้มราคาอยู่ในเกณฑ์ต่ำ **ปศุสัตว์และประมง** **สุกร ไข่เนื้อ** และ **ไข่ไก่** แนวโน้มราคาจะยังคงอยู่ในเกณฑ์ดี เนื่องจากปริมาณผลผลิตที่ออกสู่ตลาดลดลง **กุ้ง** ผลผลิตออกสู่ตลาดมาก กุ้งมีขนาดเล็กประกอบกับค่าเงินที่แข็งค่ามากขึ้นและ ปัญหา C-bond ทำให้การส่งออกชะลอตัว ราคาอ่อนตัวลง **พืชผักและผลไม้** **เงาะ มังคุด ทูเรียน** ผลผลิตภาคใต้ออกสู่ตลาดมากขึ้น และอาจส่งผลกระทบต่อราคา เนื่องจากคาดว่าปริมาณผลผลิตมากกว่าปีที่ผ่านมา โดยเฉพาะล่องกองใน 3 จังหวัดชายแดนภาคใต้ที่มีปัญหาการเข้าไปรับซื้อของผู้ค้าโดยภาครัฐได้เตรียมมาตรการช่วยเหลือการกระจายผลผลิตแล้ว **มะนาว** เริ่มเข้าสู่ช่วงผลผลิตออกสู่ตลาดมาก(ก.ค. – ก.ย.) ราคามีแนวโน้มอ่อนตัวลงในระยะต่อไป

## 3. แนวโน้มสถานการณ์รายกลุ่มสินค้า

### 3.1 กลุ่มสินค้าที่ผลิตเพื่อส่งออก สถานการณ์สินค้าเกษตรที่สำคัญ ได้แก่

- **ข้าวเปลือกนาปรัง** เข้าสู่ช่วงปลายฤดู ผลผลิตเหลือปริมาณไม่มากนัก (มี.ค. – ก.ค. 50 ออกสู่ตลาดแล้วประมาณร้อยละ 97-98 ของผลผลิตรวม) การรับจำหน่ายข้าวเปลือกนาปรังจะสิ้นสุดลงในเดือนกรกฎาคม 2550 ผลจากการรับจำหน่ายทำให้ราคาข้าวเปลือกที่เกษตรกรขายได้อยู่ในเกณฑ์ดีและสอดคล้องกับราคาตลาด สำหรับราคาข้าวเปลือกในตลาดสำคัญ ณ 20 ก.ค. 50 ทรงตัวเท่าเดือนมิถุนายน 2550 โดยข้าวเปลือกเจ้านาปรัง ความชื้นไม่เกิน 15% มีราคาตันละ 6,200 – 6,500 บาท ข้าวเปลือกหอมมะลิ ตันละ 8,800–9,200 บาท และข้าวเปลือกเหนียว ตันละ 12,600 - 12,800 บาท ภาวะการค้าข้าวสาร การซื้อขายยังคงคั่งค้างแต่ปริมาณการค้ามีไม่มากนัก ราคาอ่อนตัวลงจากเดือนก่อนเล็กน้อย โดยราคาข้าวสาร ณ 20 ก.ค.50 ข้าวขาว 100% ชั้น 2 กระสอบละ 1,065 - 1,070 บาท และข้าวหนึ่ง 100% กระสอบละ 1,075-1,080 บาท อ่อนตัวลงจากเดือนก่อนเล็กน้อย (ราคาเดือนมิ.ย.เฉลี่ยกระสอบละ 1,090 - 1,095 บาท) ข้าวหอมมะลิ 100% ชั้น 2 และข้าวเหนียว (กข.6) ทรงตัวที่มีราคากระสอบละ 1,740 - 1,760 และ 2,120 - 2,140 บาท ตามลำดับ แนวโน้มราคาข้าวคาดว่าจะยังคงอยู่ในเกณฑ์ดี เนื่องจากเข้าสู่ช่วงปลายฤดูและความต้องการเพื่อการส่งออกยังมีอยู่อย่างต่อเนื่อง สำหรับผลการรับจำหน่ายข้าวเปลือกนาปรัง (16 มี.ค. – 19 ก.ค. 50) มีปริมาณรวม 1,220,244 ตัน

การส่งออก ปี 2550 ตั้งเป้าหมายไว้ที่ 8.25 ล้านตันข้าวสาร สูงกว่าปริมาณส่งออก ปี 2549 (7.416 ล้านตัน) ร้อยละ 11.25 ปริมาณการส่งออกในช่วงครึ่งปีแรก (1 ม.ค. – 18 ก.ค. 50) ส่งออกแล้ว 4.456 ล้านตัน มากกว่าระยะเดียวกันของปีก่อนที่ส่งออกได้ 4.043 ล้านตัน หรือเพิ่มขึ้นร้อยละ 10.21

- **ข้าวโพดเลี้ยงสัตว์** เป็นช่วงเพาะปลูกข้าวโพดฤดูใหม่ ซึ่งคาดว่าในฤดูกาลผลิต ปี 2550/51 จะมีผลผลิตประมาณ 3.772 ล้านตัน น้อยกว่าปีที่ผ่านมา (3.754 ล้านตัน) เล็กน้อย ในขณะที่ความต้องการใช้คาดว่าจะมีประมาณ 4.11 ล้านตัน ผลผลิตฤดูใหม่จะเริ่มเก็บเกี่ยวได้ตั้งแต่ปลายเดือนกรกฎาคม แนวโน้มราคาจะอยู่ในเกณฑ์ดี เนื่องจากผลผลิตภายในประเทศมีไม่เพียงพอกับความต้องการใช้และการส่งออกของประเทศผู้ผลิตสำคัญจะลดน้อยลง เนื่องจากมีการนำข้าวโพดไปผลิตเอทานอลเพื่อใช้เป็นพลังงานทดแทนมากขึ้น

- **มันสำปะหลัง** เป็นช่วงเพาะปลูกมันฤดูใหม่ ซึ่งคาดว่าในปี 2550/51 จะมีผลผลิตประมาณ 26.28 ล้านตัน เพิ่มขึ้นจากปีที่ผ่านมาร้อยละ 3.52 ปัจจุบันยังมีผลผลิตฤดูเก่าออกสู่ตลาดบ้างประปราย ในขณะที่ความต้องการใช้มันสำปะหลังทดแทนข้าวโพดฯ ในอาหารสัตว์เพิ่มขึ้น ประกอบกับมาตรการรับจํานำของภาครัฐตั้งแต่ต้นฤดู ทำให้ราคาหัวมันสดในท้องถิ่นปรับตัวสูงขึ้นมาโดยตลอด ปัจจุบัน (ณ 20 ก.ค. 50) ราคาหัวมันสดเชื้อแป้ง 25% จังหวัดนครราชสีมาที่เกษตรกรขายได้ กก.ละ 1.50 – 1.80 บาท สูงขึ้นจากเดือนที่ผ่านมาซึ่งมีราคากก.ละ 1.46 – 1.75 บาท และสูงกว่าช่วงต้นฤดูที่มีราคา กก.ละ 1.02-1.08 บาท แนวโน้มราคาผลผลิตฤดูใหม่จะอยู่ในเกณฑ์ดีกว่าปีที่ผ่านมา เนื่องจากความต้องการของอุตสาหกรรมที่เกี่ยวข้องเพิ่มสูงขึ้น และหากนโยบายการส่งเสริมใช้พลังงานทดแทนมีความชัดเจนขึ้น อย่างไรก็ตาม เนื่องจากผลิตภัณฑ์มันสำปะหลังส่วนใหญ่เป็นการส่งออก ภาวะค่าเงินบาทที่แข็งค่าขึ้นจึงอาจส่งผลกระทบต่อราคาหัวมันสดที่ไม่เปลี่ยนแปลงมากนัก

ผลการรับจํานำ ปี 2549/50 (1 พ.ย.49 – 30 เม.ย. 50) มีปริมาณรับจํานำจำนวนรวม 1,140,298 ตัน หัวมันสด จําแนกเป็นจํานำ ณ ลานมัน 679,877.646 ตัน (แปรสภาพเป็นมันเส้นได้ 285,633 ตัน) และโรงแป้ง 460,419.911 ตัน (แปรสภาพเป็นแป้งมันได้ 104,629 ตัน) และได้มีการประมูลจําหน่ายผลิตภัณฑ์มันสำปะหลังที่เก็บรักษาไว้บางส่วน

- **ไถ่เนื้อ** ผลจากมาตรการแก้ไขปัญหาด้านราคาไถ่มีชีวิตที่ผ่านมา ทำให้ปริมาณไถ่มีชีวิตที่เข้าสู่ตลาดมีปริมาณลดลง ส่งผลให้ราคาไถ่มีชีวิตในตลาด (หน้าโรงฆ่า) ปรับตัวสูงขึ้นมาโดยตลอด ตั้งแต่ต้นปีโดยราคาปัจจุบัน (20 ก.ค. 50) เฉลี่ย กก.ละ 36.00 – 37.00 บาท แนวโน้มราคาจะปรับตัวสูงขึ้นอีกเนื่องจากจะมีความต้องการบริโภคของตลาดและราคาไถ่ชำแหละที่ปรับตัวสูงขึ้น

- **กุ้ง** เกษตรกรมีการจับกุ้งฤดูใหม่ออกจําหน่ายมากขึ้น ส่วนใหญ่เป็นกุ้งขาวแวนนาไม และมีขนาดเล็ก ราคาที่เกษตรกรจําหน่ายปรับตัวลดลงจากเดือนก่อน โดยราคากุ้งซื้อขาย ณ ตลาดกลางสมุทรสาคร ปัจจุบัน (20 ก.ค.50) กุ้งกุลาดำ (ขนาด 50 ตัว/กก.) ราคา กก. ละ 145 บาท ลดลงจากเดือนก่อนที่มีราคา กก.ละ 155 บาท ส่วนกุ้งขาวแวนนาไม (ขนาด 60 ตัว/กก.) ราคา กก. ละ 90 บาท ปรับตัวสูงขึ้นจากปลายเดือน มิ.ย. 50 ที่มีราคา กก.ละ 85 บาท เนื่องจากคณะกรรมการ คชก. ได้มีมติเมื่อวันที่ 18 ก.ค. 50 ให้ดำเนินมาตรการรับจํานำกุ้งขาวแวนนาไมในปริมาณ 10,000 ตัน อย่างไรก็ตาม จากค่าเงินบาทที่แข็งตัว และการเรียกเก็บเงินค้ำประกันการส่งออกของสหรัฐอเมริกา เป็นอุปสรรคในการแข่งขันการส่งออก ส่วนแนวโน้มราคาคาดว่าจะไม่เปลี่ยนแปลงมากนัก เนื่องจากภาครัฐมีมาตรการแทรกแซงตลาดไว้รองรับแล้ว

### 3.2 กลุ่มสินค้าที่ผลิตเพื่อบริโภคภายในประเทศ สถานการณ์สินค้าเกษตรที่สำคัญ ได้แก่

- **ปาล์มน้ำมัน** จากภาวะการผลิตปี 2550 ที่สภาพอากาศแห้งแล้งในช่วงต้นปี ทำให้ปริมาณผลปาล์มที่ออกสู่ตลาดมีน้อยกว่าปกติ ไม่เพียงพอต่อความต้องการของโรงสกัด ส่งผลให้ราคาผลปาล์มปรับตัวสูงขึ้นอย่างต่อเนื่องตั้งแต่ช่วงต้นปี อย่างไรก็ตามในช่วงที่ผ่านมา มีฝนตกในแหล่งผลิตเป็นอุปสรรคต่อการเก็บเกี่ยว ประกอบกับราคาน้ำมันปาล์มดิบในตลาดต่างประเทศยังคงปรับตัวสูงขึ้น โรงสกัดจึงแข่งขันกันรับซื้อทำให้ราคาผลปาล์มที่เกษตรกรขายได้ปรับตัวสูงขึ้น โดยราคาผลปาล์มที่เกษตรกรขายได้ (น้ำมัน 17%) ณ 20 ก.ค. 50 กก.ละ 4.50 - 4.65 บาท แนวโน้มราคาผลปาล์มในช่วงระยะสั้นคาดว่าจะไม่เปลี่ยนแปลงมากนัก แต่จากภาวะฝนที่ตกอย่างต่อเนื่องจะช่วยให้ผลผลิตปาล์มดีขึ้นในการเก็บเกี่ยวต่อไป

- **มะพร้าว** ปริมาณผลผลิตยังมีออกสู่ตลาดอย่างต่อเนื่อง ส่งผลให้ราคามะพร้าวผลที่เกษตรกรขายได้อ่อนตัวลงจากเดือนก่อนโดย ณ 20 ก.ค. 50 ราคาขายส่งมะพร้าวผล ตลาด กทม. (ทับสะแก ผลใหญ่ปอกเปลือก) ผลละ 6.50 - 7.00 บาท ลดลงจากเดือนก่อนร้อยละ 3.57 ในขณะที่เนื้อมะพร้าวแห้ง 90% มีราคา กก.ละ 12.65 - 12.70 บาท ลดลงจากเดือนก่อนที่มีราคาเฉลี่ย กก. ละ 13.03 บาท หรือลดลงร้อยละ 2.72 อย่างไรก็ตาม ราคาน้ำมันปาล์มดิบที่มีแนวโน้มปรับตัวสูงขึ้นจะส่งผลให้ราคาน้ำมันมะพร้าวดิบในตลาดโลกปรับตัวไปในทิศทางเดียวกันด้วย

- **ไข่ไก่** ภาวะตลาดการค้าไข่ไก่ปรับตัวดีขึ้น เนื่องจากปริมาณไข่ไก่ที่ออกสู่ตลาดลดลง และเข้าสู่ภาวะปกติภายหลังจากที่มีการแก้ไขปัญหามาโดยการลดอุปทานส่วนเกินในช่วงก่อนหน้า สำหรับราคาขายส่งไข่ไก่ เบอร์ 3 ที่เกษตรกรขายได้ ณ 20 ก.ค. 50 อยู่ที่ฟองละ 2.20 - 2.30 บาท สูงกว่าเดือนก่อนที่เฉลี่ยฟองละ 2.15 บาท แนวโน้มภาวะการค้ายังคงอยู่ในเกณฑ์ดี และคาดว่าราคาจะปรับตัวสูงขึ้นอีก

- **สุกรมีชีวิต** ภาวะการค้าโดยทั่วไปยังคงดีต่อเนื่องมาตลอดทำให้ราคาสุกรมีชีวิตปรับตัวสูงขึ้น โดยราคาจำหน่ายสุกรมีชีวิตหน้าฟาร์ม (ณ 20 ก.ค. 50) อยู่ที่ กก.ละ 44 - 45 บาท สูงขึ้นจากเดือนมิถุนายน 2550 ที่มีราคาเฉลี่ย กก.ละ 41.01 บาท ทั้งนี้ เนื่องจากการแก้ไขปัญหาการขาดดุลงบประมาณในช่วงที่ผ่านมา ตลอดจนมาตรการตัดวงจรลูกสุกร การปลดแม่พันธุ์และการเก็บเนื้อสุกรเข้าห้องเย็น ส่งผลต่อปริมาณสุกรที่ออกสู่ตลาดลดลงในขณะนี้ แนวโน้มราคาคาดว่าจะปรับตัวสูงขึ้นในระยะต่อไป

#### - พืชผักและผลไม้

■ **หอมแดง กระเทียม หอมหัวใหญ่ และมะนาว** การเก็บเกี่ยวผลผลิตหอมแดงฤดูแล้ง กระเทียม และหอมหัวใหญ่ ปีการเพาะปลูก 2549/50 ได้เสร็จสิ้นแล้ว ขณะนี้มีหอมแดงฤดูฝนออกสู่ตลาดเล็กน้อย และหอมหัวใหญ่กับกระเทียมแห้งที่เกษตรกรเก็บไว้รอออกสู่ตลาดแต่ปริมาณไม่มากนัก การซื้อขายส่วนใหญ่ขณะนี้เป็นการซื้อขายของพ่อค้า โดยราคาขายส่ง กทม. หอมแดง (มัดจุก) ขนาดกลางคละ กก.ละ 17.00 - 18.00 บาท กระเทียมแห้ง (มัดจุก) ขนาดกลางคละ กก.ละ 35.00 - 36.00 บาท หอมหัวใหญ่ (เบอร์ 0-1) กก.ละ 7.00 - 12.00 บาท ส่วนสินค้ามะนาวฤดูการผลิตปี 2550 มีการเก็บเกี่ยวผลผลิตทั้งแหล่งผลิตจังหวัดเพชรบุรี (ท่ายาง) และสมุทรสาคร (บ้านแพ้ว) ออกสู่ตลาดเพิ่มขึ้น ราคาซื้อขายในแหล่งผลิต (20 ก.ค. 50) โดยเฉลี่ยผลละ 0.40 - 0.90 บาท (ขนาดกลางถึงใหญ่) แนวโน้มราคาจะปรับตัวลดลงเนื่องจากผลผลิตเริ่มทยอยออกสู่ตลาดมากขึ้นในระยะต่อไป

■ **สับปะรด** ขณะนี้อยู่ในช่วงปลายฤดูผลผลิตสับปะรดรุ่นที่ 1 (เม.ย.-มิ.ย.) ออกสู่ตลาด แต่จากสภาพอากาศแห้งแล้งในแหล่งเพาะปลูกในช่วงที่ผ่านมา ทำให้ปริมาณผลผลิตลดลง ขณะที่ความ

ต้องการของโรงงานสับประรดกระป๋องยังมีอยู่อย่างต่อเนื่อง ส่งผลให้ราคาสับประรดที่เกษตรกรขายได้หน้าโรงงาน (20 ก.ค.50) เฉลี่ย กก.ละ 4.85 บาท สูงกว่าเดือนก่อนที่มีราคาเฉลี่ย กก.ละ 4.45 บาท แนวโน้มราคาจะยังคงอยู่ในเกณฑ์ดีเนื่องจากปริมาณผลผลิตยังน้อยกว่าความต้องการของโรงงานที่ยังมีอย่างต่อเนื่อง

▪ **ผลไม้** ผลผลิตผลไม้ภาคตะวันออกเก็บเกี่ยวออกสู่ตลาดหมดแล้ว ในขณะที่ผลผลิตผลไม้ภาคใต้ออกสู่ตลาดมากขึ้นทั้ง เงาะ มังคุด และทุเรียน ส่วนราคาผลไม้ที่เกษตรกรขายได้ในขณะนี้อยู่ในเกณฑ์ดีโดยราคา (20 ก.ค.50) เงาะโรงเรียนราคา กก.ละ 11-12 บาท มังคุด กก.ละ 14-18 บาท ทุเรียน (หมอนทอง) กก.ละ 17-18 บาท ส่วนทุเรียนชะนี กก.ละ 6-8 บาท นอกจากนี้มีผลผลิตลำไยเริ่มออกสู่ตลาดและจะออกมากในช่วงเดือนสิงหาคม - กันยายน โดยกระทรวงเกษตรและสหกรณ์คาดว่าจะมีผลผลิต 495,000 ตัน เพิ่มจากปีก่อนเล็กน้อย ทั้งนี้ คณะกรรมการ คชก. ได้มีมติเมื่อวันที่ 18 กรกฎาคม 2550 อนุมัติให้กระทรวงเกษตรและสหกรณ์ดำเนินมาตรการการบริหารและจัดการตลาดลำไยปี 2250 ซึ่งประกอบด้วย การกระจายผลผลิตในประเทศและการเร่งรัดผลักดันการส่งออก

### 3.3 กลุ่มสินค้าที่ต้องนำเข้า

จากสถานการณ์เมล็ดถั่วเหลืองตลาดโลกที่ราคาปรับตัวสูงขึ้นจากความต้องการใช้ในการสกัดน้ำมันที่มีมากขึ้น ประกอบกับมีการคาดการณ์ว่าผลผลิตฤดูใหม่จะลดลง มีผลทำให้ราคาถั่วเหลืองที่ผลิตในประเทศมีแนวโน้มที่จะปรับตัวสูงขึ้นในระยะต่อไป ขณะที่ตลาดปาล์มได้รับผลกระทบจากอุตสาหกรรมเลี้ยงกุ้งทำให้ความต้องการชะลอตัวและมีการใช้กากถั่วเหลืองทดแทนในการผลิตอาหารสัตว์มากขึ้น สำหรับสถานการณ์สินค้าที่สำคัญมีดังนี้

- **ถั่วเหลือง** เป็นช่วงเพาะปลูกถั่วฤดูฝน ซึ่งจะเก็บเกี่ยวและนำออกสู่ตลาดได้ตั้งแต่เดือนสิงหาคมนี้ คาดว่าจะมีผลผลิตประมาณ 0.076 ล้านตัน จากปริมาณผลผลิตทั้งปีที่คาดว่าจะมีประมาณ 0.225 ล้านตัน (เพิ่มขึ้นจากปีก่อนร้อยละ 0.75) แต่ความต้องการใช้ในประเทศคาดว่าจะมีประมาณ 1.72 ล้านตัน จึงต้องมีการนำเข้า ซึ่งคาดว่าราคาเมล็ดถั่วเหลืองในตลาดโลกในฤดูการผลิต ปี 2550/2551 จะเพิ่มสูงขึ้น เนื่องจากผลผลิตของประเทศสำคัญ เช่น สหรัฐอเมริกาค้นน้อยลง แต่จากเงินบาทที่แข็งค่าขึ้นมากจะส่งผลให้ราคาเมล็ดถั่วเหลืองนำเข้าที่ไม่เปลี่ยนแปลงมากนัก

- **กากถั่วเหลือง** จากการคาดการณ์ผลผลิตถั่วเหลืองของประเทศบราซิลที่ลดลงและภาวะแห้งแล้งในสหรัฐอเมริการวมทั้งการปรับเปลี่ยนไปสู่การปลูกข้าวโพดมากขึ้น ได้ส่งผลให้ราคาขายส่งกากถั่วเหลืองที่ผลิตในประเทศ (เมล็ดนำเข้า) มีการเคลื่อนไหวปรับตัวสูงขึ้น โดยราคา ณ 20 ก.ค. 50 อยู่ที่ กก.ละ 11.45-11.55 บาท สูงกว่าราคาเดือนก่อนที่ กก.ละ 10.80 - 10.90 บาท แนวโน้มราคาคาดว่าจะทรงตัว เนื่องจากปริมาณสินค้าออกสู่ตลาดสม่ำเสมอ และค่าเงินบาทที่ปรับตัวแข็งค่าขึ้น

- **ปาล์ม** ผลจากระดับราคาปาล์มที่สูงในช่วงที่ผ่านมาทำให้ผู้ใช้หันไปใช้วัตถุดิบอื่นทดแทน ประกอบกับภาวะตลาดกุ้งที่ราคาลดลงอย่างต่อเนื่อง ส่งผลให้ปริมาณการใช้ปาล์มในประเทศลดลง ทำให้ราคาปาล์มอ่อนตัวลงและต่ำกว่าช่วงเดียวกันของปีก่อน โดยราคาปาล์มโปรตีน 60% (20 ก.ค. 50) กก.ละ 24.30 บาท ซึ่งเป็นราคาที่มีการเคลื่อนไหวเปลี่ยนแปลงเล็กน้อยจากเดือนก่อน สำหรับแนวโน้มราคาปาล์มคาดว่าจะปรับตัวดีขึ้น เนื่องจากกรมการค้าภายในได้มีการประชุมผู้เกี่ยวข้องเพื่อพิจารณามาตรการรักษาเสถียรภาพปาล์ม โดยผู้ใช้ปาล์มจะรับซื้อปาล์มในราคาที่สูงขึ้นเพื่อให้โรงงานปาล์มรับซื้อปาล์มเปิดในราคาที่สอดคล้องกันด้วย



#### 4. มาตรการแก้ไขปัญหา/การช่วยเหลือผ่านกองทุนรวมเพื่อช่วยเหลือเกษตรกร

##### การให้ความช่วยเหลือด้านการตลาดสินค้าเกษตร (ด้านการตลาด)

ในปีงบประมาณ 2550 คณะกรรมการนโยบายและมาตรการช่วยเหลือเกษตรกร (คชก.) ได้อนุมัติเงินกองทุนรวมเพื่อช่วยเหลือเกษตรกรดำเนินการช่วยเหลือสินค้าเกษตรแล้ว (ณ 18 ก.ค. 50) รวม 6 สินค้า ได้แก่ ข้าว มันสำปะหลัง หอมแดง สุกร กุ้ง และลำไย รวมวงเงิน 5,630.840 ล้านบาท รวมทั้งได้อนุมัติวงเงินเพิ่มเติมสำหรับโครงการเดิมที่มีภาระค่าใช้จ่าย และยังไม่สามารถปิดบัญชีได้ ได้แก่ ข้าวโพดเลี้ยงสัตว์ กาแฟ กระเทียม เงาะ ลำไย วงเงิน 57.689 ล้านบาท รวมวงเงินที่อนุมัติทั้งสิ้น 5,688.529 ล้านบาท

สำนักส่งเสริมการค้าสินค้าเกษตร

กรกฎาคม 2550

File ก.ค.5002:agri\_52

## วงเงินช่วยเหลือด้านการตลาดสินค้าเกษตร

AOB : วงเงินคชก.50

หน่วย : ล้านบาท

สินค้า	ปี 2544	ปี 2545	ปี 2546	ปี 2547	ปี 2548	ปี 2549	ปี 2550
1 ข้าว	4,118.883	3,870.326	2,608.692	5,883.549	2,753.289	5,160.876	3,106.131
2 ข้าวโพดเลี้ยงสัตว์	269.000	209.323	225.413	959.845	617.000		13.785
3 มันสำปะหลัง	2,753.086	965.485	116.107	1,612.056	3,833.670	1,200.000	1,820.229
4 ปาล์มน้ำมัน	250.000						
5 มะพร้าว	145.000						
6 กาแฟ	801.783	18.548	21.308	83.500	177.192	116.775	4.100
7 หอมแดง							125.000
8 กระเทียม	200.875				796.000		26.612
9 หอมหัวใหญ่				243.000			
10 ลูกเดือย							
11 ไข่ไก่	60.000					70.000	
12 ไข่เนื้อ							
13 สุกกร							20.000
14 ปลาโอ							
15 ปลาเบ็ด							
16 กุ้งกุลาดำ				415.126	300.000		
17 กุ้งขาว, กุ้งก้ามกราม					10.000		315.580
18 เกล็ดทะเล							
19 ปอ							
20 ผลไม้			672.500				
21 สับปะรด	50.000					20.000	
22 ทุเรียน	200.000	550.000					
23 ลิ้นจี่		200.000		110.000			
24 ลำไย		1,256.847	611.330	485.056	266.168	739.705	254.810
25 เงาะ	20.500	250.000			32.000		2.282
26 มังคุด		100.000					
27 เงาะ มังคุด ทุเรียน	40.000			320.000			
28 ลองกอง					366.700		
29 มะละกอ							
30 มะนาว							
31 พริกแห้ง							
32 อ้อยและน้ำตาลทราย							
33 น้ำมันดิบ	488.000						
34 อื่น ๆ	100.000	300.000	5.000				
35 เครื่องอบฯ							
36 เตอบลำไย		80.000					
37 มาตรฐานลำไย		5.500					
38 พัฒนาคุณภาพมันฯ	540.99						
รวมทั้งสิ้น	10,038.117	7,806.029	4,260.350	10,112.132	9,152.019	7,307.356	5,688.529

\* หมายเหตุ : การแทรกแซงลองกองและลำไยปี 2545 ใช้บวมกับการแก้ไขปัญหาราคาผลไม้ ปี 2545

ราคาเฉลี่ยสินค้าเกษตรสำคัญที่เกษตรกรขายได้ ปี 2545 - 2550

F: ราคา P: ราคาเฉลี่ยต่อกลุ่ม 50 D:AO 9

	สินค้า	ราคาเฉลี่ย																
		ปี 2545			ปี 2546			ปี 2547			ปี 2548			ปี 2549			ปี 2550	
		เฉลี่ย	สูงสุด	ต่ำสุด	เฉลี่ย	สูงสุด	ต่ำสุด	เฉลี่ย	สูงสุด	ต่ำสุด	เฉลี่ย	สูงสุด	ต่ำสุด	เฉลี่ย	สูงสุด	ต่ำสุด	มี.ย.	(20 ก.ค.50)
1	กลุ่มสินค้าผลิตเพื่อการส่งออก																	
	ข้าวเปลือกนาปรัง (บาท/ตัน)	4,602	4,793	4,439	4,631	4,795	4,513	5,408	5,913	4,795	6,653	6,863	6,355	6,537	6,757	5,803	6,192	6,000-6,300
		มี.ย.	ม.ค.		ก.ค.	เม.ย.		ต.ค.	ก.พ.		ต.ค.	มี.ค.		มี.ค.	ต.ค.			
	ข้าวเปลือกนาปี (บาท/ตัน)	4,646	4,728	4,514	4,593	4,700	4,434	5,568	6,068	4,704	6,516	6,800	6,190	6,495	5,987	6,788	-	-
		ต.ค.	ม.ค.		มี.ค.	พ.ย.		ธ.ค.	ม.ค.		พ.ย.	ม.ค.		พ.ย.	ม.ค.-มี.ค.			
	ข้าวเปลือกหอมมะลิ (บาท/ตัน)	6,116	6,874	5,216	8,095	9,315	6,425	8,423	9,567	7,178	7,858	8,014	7,683	8,387	9,023	7,500	8,961	9,000-9,200
		ก.ย.	ม.ค.		ก.ย.	ม.ค.		เม.ย.	ต.ค.		ก.ย.	พ.ย.		ก.ย.	ม.ค.			
	ข้าวเปลือกเหนียว (บาท/ตัน)	5,612	6,293	5,063	6,239	7,125	5,397	6,425	6,742	5,940	6,228	6,500	5,700	8,595	10,567	6,774	12,667	12,600-12,800
		ก.ย.	ม.ค.		ก.ย.	ม.ค.		พ.ค.	ต.ค.		ส.ค.	พ.ย.		พ.ย.	ม.ค.			
2 <sup>1/</sup>	หัวมันสำปะหลัง สดคละ (บาท/กก.)	1.04	1.16	0.93	0.91	0.97	0.81	0.87	1.09	0.74	1.31	1.48	1.04	1.18	1.40	0.94	1.35	1.49
		เม.ย.	ต.ค.		ธ.ค.	ก.ย.		ก.ย.	ก.ย.	มี.ค.	มี.ค.	ต.ค.		ธ.ค.	ธ.ค.-ก.ย.			
3	ยางพารา แผ่นดิบชั้น 3 (บาท/กก.)	27.10	32.35	20.15	37.63	43.45	32.43	44.61	49.72	39.94	52.19	61.93	39.14	68.19	93.45	47.98	70.80	61.61
		ก.ย.	ม.ค.		ต.ค.	ม.ค.		มี.ย.	ธ.ค.		ต.ค.	ม.ค.		มี.ย.	พ.ย.			
4	ไก่เนื้อ หน้าโรงฆ่า (บาท/กก.)	25.21	31.27	21.38	26.75	35.00	19.60	24.54	30.11	14.08	32.30	38.60	29.63	28.17	34.00	22.98	33.21	36.00-37.00
		ม.ค.	ก.ย.		ก.ค.	มี.ค.		เม.ย.	ก.พ.		ต.ค.	ม.ค.		ม.ค.	ก.ย.			
5	กุ้งกุลาดำ ขนาด 50 ตัว/ก.ก. (บาท/กก.)	244	275	220	215	239	154	185	263	155	181	250	134	166	210	125	155	145
		ก.พ.	ก.ค.		เม.ย.	ต.ค.		ก.พ.	ธ.ค.		เม.ย.	ก.ค.		เม.ย.	ม.ค.	ธ.ค.		
6	ลึบประดง โรงงานรับซื้อ (บาท/กก.)	4.23	4.79	3.61	4.10	4.82	2.77	4.58	5.16	3.59	3.69	4.49	2.61	2.52	3.34	1.37	4.23	4.85
		ต.ค.	ม.ค.		มี.ย.	พ.ย.		ก.ค.	ธ.ค.		ก.ย.	ธ.ค.		ธ.ค.	มี.ย.			

	สินค้า	ราคาเฉลี่ย																
		ปี 2545			ปี 2546			ปี 2547			ปี 2548			ปี 2549			ปี 2550	
		เฉลี่ย	สูงสุด	ต่ำสุด	เฉลี่ย	สูงสุด	ต่ำสุด	เฉลี่ย	สูงสุด	ต่ำสุด	เฉลี่ย	สูงสุด	ต่ำสุด	เฉลี่ย	สูงสุด	ต่ำสุด	ม.ย.	(20 ก.ค.50)
7 <sup>2/</sup>	กลุ่มสินค้าผลิตเพื่อบริโภคภายในประเทศ ข้าวโพดเลี้ยงสัตว์ (ความชื้นไม่เกิน 14.5%) (บาท/กก.)	4.17	4.36	3.89	4.48	4.72	4.20	5.00	6.63	4.03	4.88	5.05	4.73	5.28	5.83	4.70	6.63	6.26
			พ.ค.	ม.ค.		ก.ค.-ส.ค.	ม.ค.		ม.ย.	ก.พ.		ก.ค.	พ.ย.		ธ.ค.	มี.ค.		
8	ปาล์มทะลาย คุณภาพเปอร์เซ็นต์น้ำมัน 17% (บาท/กก.)	2.70	4.71	2.06	2.76	4.03	1.96	3.38	3.99	2.84	2.98	3.58	2.25	2.69	3.33	2.05	4.71	4.50-4.65
			ธ.ค.	พ.ค.		ม.ค.	เม.ย.		ส.ค.	มี.ย.		ก.ค.	ก.พ.		ธ.ค.	เม.ย.		
9	มะพร้าว ผลใหญ่แห้งทั้งเปลือก (บาท/ผล)	3.31	4.52	2.21	3.41	3.87	2.67	4.42	5.84	3.30	4.45	6.15	3.83	5.87	7.29	4.32	7.27	6.50-7.00
			เม.ย.	ก.ย.		พ.ย.	ก.ค.		ก.พ.	ส.ค.		ธ.ค.	ก.ย.		มี.ค.	ก.ย.		
10 <sup>3/</sup>	หอมหัวใหญ่ เบอร์ 1 (บาท/กก.)	6.31	9.56	5.50	13.61	24.30	11.16	4.45	13.27	2.50	4.93	8.00	4.75	10.95	19.25	6.02	-	-
			ธ.ค.	มี.ค.		ม.ค.	มี.ค.		ม.ค.	มี.ค.		ม.ค.	ก.พ.		ธ.ค.	ก.พ.		
11	หอมแดง แห้งใหญ่คละ (บาท/กก.)	17.44	40.84	11.67	15.03	23.44	12.85	8.36	12.70	6.85	14.80	31.56	7.10	24.92	32.78	16.42	-	-
			พ.ย.	มี.ค.		ม.ค.	ม.ค.		มี.ย.	มี.ค.		พ.ย.	ก.พ.		ก.ย.	ม.ค.		
12	กระเทียม แห้งใหญ่คละ (บาท/กก.)	24.59	36.43	19.16	27.41	34.64	22.74	19.40	23.77	16.23	21.96	32.94	19.23	36.91	58.32	25.60	-	-
			พ.ย.	มี.ค.		ม.ค.	เม.ย.		ก.พ.	มี.ค.		พ.ย.	ก.ค.		พ.ย.	มี.ค.		
13	สุกร ขายส่ง ตลาดกทม. (บาท/กก.)	38.41	40.69	32.03	32.82	38.93	24.60	44.95	55.22	37.33	49.31	52.79	43.90	45.91	50.55	37.20	41.07	44.00-45.00
			ส.ค.	ธ.ค.		มี.ย.	มี.ค.		เม.ย.	ม.ค.		เม.ย.	ต.ค.		ม.ค.	ธ.ค.		
14	ไข่ไก่สด คละ (บาท/ฟอง)	1.41	1.58	1.17	1.42	1.63	1.02	2.02	2.45	1.40	2.18	2.54	1.63	1.70	1.84	1.50	2.15	2.20-2.30
			พ.ค.	ธ.ค.		ก.ย.	ม.ค.		ก.ค.	ก.พ.		ก.ค.	ธ.ค.		พ.ย.	ก.พ.		

	สินค้า	ราคาเฉลี่ย																
		ปี 2545			ปี 2546			ปี 2547			ปี 2548			ปี 2549			ปี 2550	
		เฉลี่ย	สูงสุด	ต่ำสุด	เฉลี่ย	สูงสุด	ต่ำสุด	เฉลี่ย	สูงสุด	ต่ำสุด	เฉลี่ย	สูงสุด	ต่ำสุด	เฉลี่ย	สูงสุด	ต่ำสุด	มี.ย.	(20 ก.ค.50)
15	กลุ่มสินค้าที่ต้องนำเข้า ถั่วเหลือง ชนิดดล (บาท/กก.)	10.39	11.36	9.48	10.21	11.64	9.73	12.29	15.28	9.79	10.75	13.00	9.22	10.47	11.18	10.04	9.75	-
			มี.ย.	ม.ค.		ธ.ค.	ต.ค.		เม.ย.	ต.ค.		ม.ค.	ต.ค.		ธ.ค.	พ.ค.		
16	กากถั่วเหลือง ผลิตจากเมล็ดในประเทศ ขายส่ง กทม. (บาท/กก.)	10.38	10.59	10.14	11.58	13.20	10.65	13.51	15.80	11.29	11.80	12.42	10.80	10.79	11.33	10.46	11.43	11.85-11.95
			ธ.ค.	เม.ย.		พ.ย.	ม.ค.		พ.ค.	ต.ค.		มี.ย.	ธ.ค.		เม.ย.	ก.พ.		
17	ปลาป่น โปรตีน 60 % ขึ้นไป กลิ่นเบอร์ 1 ตลาด กทม. (บาท/กก.)	-	-	-	21.51	22.47	20.63	23.75	26.55	18.51	22.65	24.37	21.20	28.29	32.84	23.53	23.60	26.90
						ก.พ.	ม.ค.		ก.ย.	ก.พ.		ธ.ค.	ก.พ.		ส.ค.	ธ.ค.		

หมายเหตุ

1/ ปีการผลิต เริ่มตั้งแต่ ต.ค. - ก.ย.

2/ ปีการผลิต เริ่มตั้งแต่ ก.ค. - มิ.ย.

3/ ปีการผลิต เริ่มตั้งแต่ พ.ย. - เม.ย.

\* ตลาดปิดทำการในช่วงเทศกาลตรุษจีน

**ราคารับจำหน่ายสินค้าเกษตร ปี 2549/50**

ลำดับที่	สินค้า	ราคารับจำหน่าย																																																																														
1.	ข้าวนาปี	<p>กำหนดราคารับจำหน่ายข้าวเปลือกนาปี ปีการผลิต 2549/50 (ณ ความชื้นไม่เกิน 15%) ดังนี้</p> <table border="0"> <thead> <tr> <th align="center" colspan="2">ชนิดข้าว</th> <th align="right">บาท/ตัน</th> </tr> </thead> <tbody> <tr> <td colspan="3"><b>1) ข้าวเปลือกหอมมะลิ</b></td> </tr> <tr> <td>ข้าวเปลือกหอมมะลิ ชนิดสีได้ตันข้าว 42 กรัม</td> <td></td> <td align="right">9,000</td> </tr> <tr> <td>ข้าวเปลือกหอมมะลิ ชนิดสีได้ตันข้าว 40 กรัม</td> <td></td> <td align="right">8,900</td> </tr> <tr> <td>ข้าวเปลือกหอมมะลิ ชนิดสีได้ตันข้าว 38 กรัม</td> <td></td> <td align="right">8,800</td> </tr> <tr> <td>ข้าวเปลือกหอมมะลิ ชนิดสีได้ตันข้าว 36 กรัม</td> <td></td> <td align="right">8,700</td> </tr> <tr> <td colspan="3"><b>2) ข้าวเปลือกหอมจังหวัด</b></td> </tr> <tr> <td>ข้าวเปลือกชนิดสีได้ตันข้าว 40 กรัม</td> <td></td> <td align="right">7,500</td> </tr> <tr> <td>ข้าวเปลือกชนิดสีได้ตันข้าว 38 กรัม</td> <td></td> <td align="right">7,400</td> </tr> <tr> <td>ข้าวเปลือกชนิดสีได้ตันข้าว 36 กรัม</td> <td></td> <td align="right">7,300</td> </tr> <tr> <td>ข้าวเปลือกชนิดสีได้ตันข้าว 34 กรัม</td> <td></td> <td align="right">7,200</td> </tr> <tr> <td colspan="3"> <p>หมายเหตุ : ปรับเพิ่ม – ลดตามจำนวนกรัม ในอัตรากรัมละ 50 บาท  สำหรับการรับจำหน่ายที่ยังนางของเกษตรกรกำหนดราคารับจำหน่ายข้าวเปลือกหอมมะลิ  ตันละ 9,000 บาท ข้าวเปลือกหอมจังหวัดตันละ 7,500 บาท</p> </td> </tr> <tr> <td colspan="3"><b>3) ข้าวเปลือกเจ้านาปี</b></td> </tr> <tr> <td>ข้าวเปลือกเจ้านาปี 100% (ชนิดสีเป็นข้าวสาร 100%)</td> <td></td> <td align="right">6,500</td> </tr> <tr> <td>ข้าวเปลือกเจ้านาปี 5% (ชนิดสีเป็นข้าวสาร 5%)</td> <td></td> <td align="right">6,400</td> </tr> <tr> <td>ข้าวเปลือกเจ้านาปี 10% (ชนิดสีเป็นข้าวสาร 10%)</td> <td></td> <td align="right">6,300</td> </tr> <tr> <td>ข้าวเปลือกเจ้านาปี 15% (ชนิดสีเป็นข้าวสาร 15%)</td> <td></td> <td align="right">6,100</td> </tr> <tr> <td>ข้าวเปลือกเจ้านาปี 25% (ชนิดสีเป็นข้าวสาร 25%)</td> <td></td> <td align="right">5,900</td> </tr> <tr> <td colspan="3"><b>4) ข้าวเปลือกปทุมธานี</b></td> </tr> <tr> <td>ข้าวเปลือกชนิดสีได้ตันข้าว 42 กรัม</td> <td></td> <td align="right">7,000</td> </tr> <tr> <td>ข้าวเปลือกชนิดสีได้ตันข้าว 40 กรัม</td> <td></td> <td align="right">6,900</td> </tr> <tr> <td>ข้าวเปลือกชนิดสีได้ตันข้าว 38 กรัม</td> <td></td> <td align="right">6,800</td> </tr> <tr> <td>ข้าวเปลือกชนิดสีได้ตันข้าว 36 กรัม</td> <td></td> <td align="right">6,700</td> </tr> <tr> <td colspan="3"><b>5) ข้าวเปลือกเหนียว</b></td> </tr> <tr> <td>ข้าวเปลือกเหนียว 10% เมล็ดยาว</td> <td></td> <td align="right">7,700</td> </tr> <tr> <td>ข้าวเปลือกเหนียว 10% ชนิดคละ</td> <td></td> <td align="right">7,500</td> </tr> </tbody> </table>	ชนิดข้าว		บาท/ตัน	<b>1) ข้าวเปลือกหอมมะลิ</b>			ข้าวเปลือกหอมมะลิ ชนิดสีได้ตันข้าว 42 กรัม		9,000	ข้าวเปลือกหอมมะลิ ชนิดสีได้ตันข้าว 40 กรัม		8,900	ข้าวเปลือกหอมมะลิ ชนิดสีได้ตันข้าว 38 กรัม		8,800	ข้าวเปลือกหอมมะลิ ชนิดสีได้ตันข้าว 36 กรัม		8,700	<b>2) ข้าวเปลือกหอมจังหวัด</b>			ข้าวเปลือกชนิดสีได้ตันข้าว 40 กรัม		7,500	ข้าวเปลือกชนิดสีได้ตันข้าว 38 กรัม		7,400	ข้าวเปลือกชนิดสีได้ตันข้าว 36 กรัม		7,300	ข้าวเปลือกชนิดสีได้ตันข้าว 34 กรัม		7,200	<p>หมายเหตุ : ปรับเพิ่ม – ลดตามจำนวนกรัม ในอัตรากรัมละ 50 บาท  สำหรับการรับจำหน่ายที่ยังนางของเกษตรกรกำหนดราคารับจำหน่ายข้าวเปลือกหอมมะลิ  ตันละ 9,000 บาท ข้าวเปลือกหอมจังหวัดตันละ 7,500 บาท</p>			<b>3) ข้าวเปลือกเจ้านาปี</b>			ข้าวเปลือกเจ้านาปี 100% (ชนิดสีเป็นข้าวสาร 100%)		6,500	ข้าวเปลือกเจ้านาปี 5% (ชนิดสีเป็นข้าวสาร 5%)		6,400	ข้าวเปลือกเจ้านาปี 10% (ชนิดสีเป็นข้าวสาร 10%)		6,300	ข้าวเปลือกเจ้านาปี 15% (ชนิดสีเป็นข้าวสาร 15%)		6,100	ข้าวเปลือกเจ้านาปี 25% (ชนิดสีเป็นข้าวสาร 25%)		5,900	<b>4) ข้าวเปลือกปทุมธานี</b>			ข้าวเปลือกชนิดสีได้ตันข้าว 42 กรัม		7,000	ข้าวเปลือกชนิดสีได้ตันข้าว 40 กรัม		6,900	ข้าวเปลือกชนิดสีได้ตันข้าว 38 กรัม		6,800	ข้าวเปลือกชนิดสีได้ตันข้าว 36 กรัม		6,700	<b>5) ข้าวเปลือกเหนียว</b>			ข้าวเปลือกเหนียว 10% เมล็ดยาว		7,700	ข้าวเปลือกเหนียว 10% ชนิดคละ		7,500
ชนิดข้าว		บาท/ตัน																																																																														
<b>1) ข้าวเปลือกหอมมะลิ</b>																																																																																
ข้าวเปลือกหอมมะลิ ชนิดสีได้ตันข้าว 42 กรัม		9,000																																																																														
ข้าวเปลือกหอมมะลิ ชนิดสีได้ตันข้าว 40 กรัม		8,900																																																																														
ข้าวเปลือกหอมมะลิ ชนิดสีได้ตันข้าว 38 กรัม		8,800																																																																														
ข้าวเปลือกหอมมะลิ ชนิดสีได้ตันข้าว 36 กรัม		8,700																																																																														
<b>2) ข้าวเปลือกหอมจังหวัด</b>																																																																																
ข้าวเปลือกชนิดสีได้ตันข้าว 40 กรัม		7,500																																																																														
ข้าวเปลือกชนิดสีได้ตันข้าว 38 กรัม		7,400																																																																														
ข้าวเปลือกชนิดสีได้ตันข้าว 36 กรัม		7,300																																																																														
ข้าวเปลือกชนิดสีได้ตันข้าว 34 กรัม		7,200																																																																														
<p>หมายเหตุ : ปรับเพิ่ม – ลดตามจำนวนกรัม ในอัตรากรัมละ 50 บาท  สำหรับการรับจำหน่ายที่ยังนางของเกษตรกรกำหนดราคารับจำหน่ายข้าวเปลือกหอมมะลิ  ตันละ 9,000 บาท ข้าวเปลือกหอมจังหวัดตันละ 7,500 บาท</p>																																																																																
<b>3) ข้าวเปลือกเจ้านาปี</b>																																																																																
ข้าวเปลือกเจ้านาปี 100% (ชนิดสีเป็นข้าวสาร 100%)		6,500																																																																														
ข้าวเปลือกเจ้านาปี 5% (ชนิดสีเป็นข้าวสาร 5%)		6,400																																																																														
ข้าวเปลือกเจ้านาปี 10% (ชนิดสีเป็นข้าวสาร 10%)		6,300																																																																														
ข้าวเปลือกเจ้านาปี 15% (ชนิดสีเป็นข้าวสาร 15%)		6,100																																																																														
ข้าวเปลือกเจ้านาปี 25% (ชนิดสีเป็นข้าวสาร 25%)		5,900																																																																														
<b>4) ข้าวเปลือกปทุมธานี</b>																																																																																
ข้าวเปลือกชนิดสีได้ตันข้าว 42 กรัม		7,000																																																																														
ข้าวเปลือกชนิดสีได้ตันข้าว 40 กรัม		6,900																																																																														
ข้าวเปลือกชนิดสีได้ตันข้าว 38 กรัม		6,800																																																																														
ข้าวเปลือกชนิดสีได้ตันข้าว 36 กรัม		6,700																																																																														
<b>5) ข้าวเปลือกเหนียว</b>																																																																																
ข้าวเปลือกเหนียว 10% เมล็ดยาว		7,700																																																																														
ข้าวเปลือกเหนียว 10% ชนิดคละ		7,500																																																																														

ลำดับที่	สินค้า	ราคารับจำหน่าย
	ข้าวนาปรัง	กำหนดราคารับจำหน่ายข้าวเปลือกนาปรัง ปี 2550 (ณ ความชื้นไม่เกิน 15%) ดังนี้ <div style="display: flex; justify-content: space-between;"> <div style="text-align: center;">ชนิดข้าว</div> <div style="text-align: center;">บาท/ตัน</div> </div> <div style="margin-top: 10px;"> <div style="display: flex; justify-content: space-between; margin-bottom: 5px;">ข้าวเปลือกเจ้านาปรัง 100% <span style="float: right;">6,600</span></div> <div style="display: flex; justify-content: space-between; margin-bottom: 5px;">ข้าวเปลือกเจ้านาปรัง 5% <span style="float: right;">6,500</span></div> <div style="display: flex; justify-content: space-between; margin-bottom: 5px;">ข้าวเปลือกเจ้านาปรัง 10% <span style="float: right;">6,400</span></div> <div style="display: flex; justify-content: space-between; margin-bottom: 5px;">ข้าวเปลือกเจ้านาปรัง 15% <span style="float: right;">6,200</span></div> <div style="display: flex; justify-content: space-between; margin-bottom: 5px;">ข้าวเปลือกเจ้านาปรัง 25% <span style="float: right;">6,000</span></div> <div style="display: flex; justify-content: space-between; margin-bottom: 5px;">ข้าวเปลือกปทุมธานี (ชนิดสีได้ตันข้าว 36 - 42 กรัม) <span style="float: right;">6,800 - 7,100</span></div> </div> <p>(ให้ปรับเพิ่ม - ลด ตามจำนวนกรัมในอัตรากกรัมละ 50 บาท)</p>
2.	มันสำปะหลัง	กำหนดราคารับจำหน่ายหัวมันสำปะหลังสดที่เชื้อแป้ง 25% ฤดูกาลผลิต ปี 2549/50 ณ จุดรับจำหน่าย เป็นขั้นบันได ดังนี้ <div style="display: flex; justify-content: space-between;"> <div style="text-align: center;">ระยะเวลา</div> <div style="text-align: center;">บาท/กก.</div> </div> <div style="margin-top: 10px;"> <div style="display: flex; justify-content: space-between; margin-bottom: 5px;">พ.ย. 49 <span style="float: right;">1.25</span></div> <div style="display: flex; justify-content: space-between; margin-bottom: 5px;">ธ.ค. 49 <span style="float: right;">1.30</span></div> <div style="display: flex; justify-content: space-between; margin-bottom: 5px;">ม.ค. 50 <span style="float: right;">1.35</span></div> <div style="display: flex; justify-content: space-between; margin-bottom: 5px;">ก.พ. 50 <span style="float: right;">1.40</span></div> <div style="display: flex; justify-content: space-between; margin-bottom: 5px;">มี.ค. 50 <span style="float: right;">1.45</span></div> <div style="display: flex; justify-content: space-between; margin-bottom: 5px;">เม.ย. 50 <span style="float: right;">1.50</span></div> </div> <p>ทั้งนี้ให้เพิ่ม/ลด ราคารับจำหน่ายได้ตามเปอร์เซ็นต์เชื้อแป้งเปอร์เซ็นต์ละ 0.02 บาท</p>
3.	หอมแดง	กำหนดราคาเป้าหมายนำ หอมแดงฤดูแล้ง ชนิดแห้งใหญ่คู่ละ ฤดูกาลผลิตปี 2549/50 ดังนี้ <div style="display: flex; justify-content: space-between;"> <div style="text-align: center;">จังหวัด</div> <div style="text-align: center;">บาท/กก.</div> </div> <div style="margin-top: 10px;"> <div style="display: flex; justify-content: space-between; margin-bottom: 5px;">ศรีสะเกษ <span style="float: right;">11.00</span></div> </div> <p>แหล่งผลิตภาคเหนือ</p> <p>เทียบเคียงจากรฐานราคาเป้าหมายนำ หอมแดงจังหวัดศรีสะเกษ โดยคำนวณราคาในแต่ละพื้นที่เพิ่ม - ลด ตามสัดส่วนราคาตลาดและคุณภาพ</p>

## ข้าว

## 1. การผลิตและความต้องการใช้

	2546/47	2547/48	2548/49	2549/50*	2550/51*
ผลผลิตข้าว (ล้านตันข้าวเปลือก)					(พยากรณ์)*
โลก	593.373	606.783	633.336	631.159	637.703*
ไทย					
- นาปี	23.142	22.670	23.539	22.840	23.645
- นาปรัง	6.332	5.888	6.752	6.429	6.865
รวม	29.474	28.559	30.291	29.269	30.510
ความต้องการ	15.338	15.545	15.509	15.500	-
ส่งออก (มค.-ธค.) (ล้านตันข้าวสาร)	10.140	7.304	7.416	8.500*	-
(เป้าหมาย)					
ปริมาณคงเหลือ	4.781	6.729	7.236	7.921	-
* ข้อมูลพยากรณ์ของกระทรวงเกษตรสหรัฐฯ (USDA)					
ราคา (บาท/ตัน) (พย.-ตค.)				(พย.49-มิย.50)	
- ข้าวเปลือกเจ้าหอมมะลิ	8,524	7,871	8,278	8,735	-
- ข้าวเปลือกเจ้านาปี 5%	4,535	6,119	6,790	6,294	-
- ข้าวเปลือกเจ้าเหนียว	6,470	6,254	7,837	11,357	-
- ข้าวเปลือกเจ้านาปรัง (มค.-ธค.)	5,408	6,653	6,537	6,207	-
ต้นทุนการผลิต (บาท/ตัน)					
ข้าวเปลือกหอมมะลิ	6,429	6,455	7,026	7,587	7,226
ข้าวเปลือกเจ้านาปี	4,294	4,569	4,518	5,217	4,933
ข้าวเปลือกเหนียว	4,842	5,123	5,995	6,258	6,126
ข้าวเปลือกนาปรัง	3,608	4,391	4,637	4,968	-

2. สถานการณ์การผลิต กระทรวงเกษตรและสหกรณ์พยากรณ์การผลิตข้าวนาปี ปี 2550/51 ดังนี้  
พื้นที่เพาะปลูก ผลผลิตข้าวนาปี ปี 2550/51

ภาค	พื้นที่เพาะปลูก (ล้านไร่)			ผลผลิต (ล้านตัน)		
	2549/50	2550/51	Δ%	2549/50	2550/51	Δ%
รวม	57.541	57.648	0.18	22.840	23.645	3.53
เหนือ	12.786	12.768	-0.14	6.455	6.711	3.96
ตะวันออก/เหนือ	32.711	32.840	0.39	10.293	10.498	1.99
กลาง	9.946	9.940	-0.06	5.292	5.630	6.41
ใต้	2.098	2.100	0.09	0.800	0.806	0.77

ที่มา : สำนักงานเศรษฐกิจการเกษตร



กระทรวงเกษตรและสหกรณ์คาดว่า การเพาะปลูกข้าวนาปี ปีการผลิต 2550/51 มีพื้นที่เพาะปลูก 57.648 ล้านไร่ สูงขึ้นจากปีก่อนที่มี 57.541 ล้านไร่ หรือเพิ่มขึ้นร้อยละ 0.18 และผลผลิตมีประมาณ 23.645 ล้านตันข้าวเปลือก สูงขึ้นกว่าปีก่อนที่มีปริมาณ 22.840 ล้านตันข้าวเปลือก หรือเพิ่มขึ้นร้อยละ 3.53 เนื่องจากปีนี้ฤดูฝนมาเร็ว ซึ่งได้รับอิทธิพลจากความกดอากาศต่ำ พายุดีเปรสชันและพายุไซโคลน "OIB" ส่งผลให้มีฝนตกกระจายทั่วประเทศมีผลดีต่อการเพาะปลูก คาดว่าผลผลิตจะออกสู่ตลาดมากประมาณเดือนพฤศจิกายน-ธันวาคม 2550 รวมประมาณ 18.065 ล้านตันข้าวเปลือก หรือร้อยละ 76 ของผลผลิตข้าวเปลือกนาปี

### 3. ภาวะและราคาข้าว

ในช่วงเดือนมิถุนายน 2550 ราคาข้าวเปลือกหอมมะลิ (ชนิดสีได้ตันข้าว 36 กรัม) ราคาเฉลี่ยตันละ 8,961 บาท สูงขึ้นจากเดือนพฤษภาคมที่มีราคาตันละ 8,913 บาท และข้าวเปลือกเหนียว 10% เมล็ดยาว ราคาตันละ 12,667 บาท สูงขึ้นจากเดือนก่อนที่มีราคาตันละ 11,920 บาท ส่วนข้าวเปลือกนาปรังมีความเคลื่อนไหวดังนี้ ข้าวเปลือกเจ้า 5% นาปรัง ราคาเฉลี่ยตันละ 6,192 บาท ลดลงจากเดือนก่อนที่มีราคาตันละ 6,230 บาท เนื่องจากยังคงมีปริมาณฝนตกชุกข้าวเปลือกมีความชื้นสูง ผลผลิตข้าวเปลือกนาปรังออกสู่ตลาดน้อยลง และการส่งมอบตลาดข้าวต่างประเทศมีสม่ำเสมอแต่มีปัญหาเรื่องขณะที่เรือส่งสินค้าข้าวไม่เพียงพอ

### 4. การส่งออก

	หน่วย : ล้านตัน			
	ปี 2547	ปี 2548	ปี 2549	ปี 2550
ปริมาณส่งออก (มค.- ธค.)	10.140	7.304	7.415	8.500*
1 มค.- 28 มิย.	-	-	3.643	3.986

ปี 2550 กระทรวงพาณิชย์ตั้งเป้าหมายการส่งออกข้าว 8.5 ล้านตัน ซึ่งกระทรวงเกษตรและสหกรณ์คาดการณ์ว่าประเทศไทยจะส่งข้าวสารได้ 8.8 ล้านตัน รายงานส่งออกเบื้องต้นตั้งแต่วันที่ 1 มกราคม - 28 มิถุนายน 2550 มีปริมาณ 3.986 ตัน คิดเป็นร้อยละ 46.89 ของเป้าหมายส่งออกและมูลค่าส่งออกรวม 51,702 ล้านบาท

### 5. สภาพปัญหาและสาเหตุ

5.1 ผลผลิตส่วนใหญ่ออกสู่ตลาดพร้อมกันมากและกระจุกตัวในช่วงต้นฤดู และคุณภาพข้าวได้รับผลกระทบจากน้ำท่วม จะส่งผลกระทบต่อระดับราคา

5.2 การค้าข้าวในตลาดโลกมีการแข่งขันกันสูง ตลาดข้าวจึงเป็นของผู้ซื้อ โดยเฉพาะตลาดข้าวคุณภาพปานกลางและคุณภาพต่ำ

5.3 ราคาข้าวภายในประเทศผันแปรตามราคาข้าวส่งออกและภาวะราคาข้าวของโลก

## 6. มาตรการรับจำหน่ายและราคาจำหน่ายข้าวเปลือกนาปรัง ปี 2550

6.1 เป้าหมายปริมาณรับจำหน่าย 2.5 ล้านตัน โดยให้ อคส. รับฝากและออกใบประทวน และ ธ.ก.ส. รับจำหน่ายใบประทวนที่ อคส. ออกให้แก่เกษตรกรและสถาบันเกษตรกร ระยะเวลาจำหน่าย 16 มี.ค. - 31 ก.ค. 50 ยกเว้นภาคใต้รับจำหน่าย กค. - กย. 50 ระยะเวลาไถ่ถอน 3 เดือนนับจากเดือนที่รับจำหน่าย และ ระยะเวลาโครงการ 16 มี.ค. - 31 ธ.ค. 50

6.2 กนช. มีมติเห็นชอบให้กำหนดราคาจำหน่ายข้าวเปลือกนาปรัง ปี 2550 สูงขึ้นจากราคาจำหน่ายข้าวเปลือกเจ้านาปี ปี 2549/50 ตันละ 100 บาท ดังนี้ (1) ข้าวเปลือกเจ้า 100% ราคาตันละ 6,600 บาท (2) ข้าวเปลือกเจ้า 5% ราคาตันละ 6,500 บาท (3) ข้าวเปลือกเจ้า 10% ราคาตันละ 6,400 บาท (4) ข้าวเปลือกเจ้า 15% ราคาตันละ 6,200 บาท (5) ข้าวเปลือกเจ้า 25% ราคาตันละ 6,000 บาท และ (6) ข้าวเปลือกปทุมธานี (สีได้ต้นข้าว 36 - 42 กรัม) ราคาตันละ 6,800 - 7,100 บาท

## 7. ผลการดำเนินการ

สำหรับผลการรับจำหน่ายข้าวเปลือกนาปรัง ปี 2550 ตั้งแต่วันที่ 16 มี.ค. - 30 มิ.ย.50 มีปริมาณข้าวเปลือกนาปรัง จำนวนรวม 1,065,893 ตัน แยกเป็นข้าวเปลือกเจ้า 1,033,943 ตัน และข้าวปทุมธานี 31,950 ตัน มีโรงสีเข้าร่วมโครงการ 375 โรง เปิดรับจำหน่ายแล้ว 258 โรง

\*\*\*\*\*

สำนักส่งเสริมการค้าสินค้าเกษตร  
กรมการค้าภายใน  
กรกฎาคม 2550

## สรุปปริมาณการส่งออกข้าวออกไปต่างประเทศรายเดือน

หน่วย : ปริมาณ/เมตริกตัน  
มูลค่า/ล้านบาท

เดือน	2535	2536	2537	2538	2539	2540	2541	2542	2543	2544	2545	2546	2547	2548	2549	2550
มค.	493,725	355,158	477,430	683,322	562,889	377,949	684,258	561,509	453,860	542,617	683,545	580,091	550,232	764,497	579,501	622,943
กพ.	361,739	247,666	416,838	638,035	430,992	287,899	564,678	435,160	531,032	468,532	531,389	544,549	704,296	588,663	585,601	591,362
มีค.	473,847	364,318	393,646	580,866	492,731	374,825	591,276	466,123	495,392	376,301	571,122	482,455	821,005	591,762	626,015	743,386
<b>ไตรมาสแรก</b>	<b>1,329,311</b>	<b>967,142</b>	<b>1,287,914</b>	<b>1,902,223</b>	<b>1,486,612</b>	<b>1,040,673</b>	<b>1,840,212</b>	<b>1,462,792</b>	<b>1,480,284</b>	<b>1,387,450</b>	<b>1,786,056</b>	<b>1,607,095</b>	<b>2,075,533</b>	<b>1,944,922</b>	<b>1,791,117</b>	<b>1,957,691</b>
เมย.	501,622	349,076	309,502	374,147	417,077	418,520	547,554	379,246	403,915	547,252	483,273	556,881	800,361	588,838	599,232	703,719
พค.	372,490	426,268	286,035	526,393	518,318	396,191	427,058	473,077	557,074	634,543	646,631	586,875	831,376	597,570	665,334	648,376
มย.	505,072	409,752	270,873	533,577	425,083	473,177	495,114	537,306	396,904	611,925	498,500	532,499	946,430	588,818	659,296	724,925
<b>ไตรมาสที่ 2</b>	<b>1,379,184</b>	<b>1,185,096</b>	<b>866,410</b>	<b>1,434,117</b>	<b>1,360,478</b>	<b>1,287,888</b>	<b>1,469,726</b>	<b>1,389,629</b>	<b>1,357,893</b>	<b>1,793,720</b>	<b>1,628,404</b>	<b>1,676,255</b>	<b>2,578,167</b>	<b>1,775,226</b>	<b>1,923,862</b>	<b>2,077,020</b>
กค.	456,637	532,645	271,935	405,274	415,273	425,167	529,767	615,205	544,933	523,064	533,432	684,057	1,003,889	561,690	553,948	
สค.	304,923	459,738	348,856	376,875	413,516	412,798	525,671	632,679	493,681	699,300	574,400	699,916	738,805	628,221	525,788	
กย.	308,614	297,151	390,331	435,860	312,445	462,548	416,133	623,196	521,024	722,541	565,366	633,782	879,905	560,741	624,922	
<b>ไตรมาสที่ 3</b>	<b>1,070,174</b>	<b>1,289,534</b>	<b>1,011,122</b>	<b>1,218,009</b>	<b>1,141,234</b>	<b>1,300,513</b>	<b>1,471,571</b>	<b>1,871,080</b>	<b>1,559,638</b>	<b>1,944,905</b>	<b>1,673,198</b>	<b>2,017,755</b>	<b>2,622,599</b>	<b>1,750,652</b>	<b>1,704,658</b>	
ตค.	310,211	429,540	422,637	337,186	352,704	465,190	461,287	564,073	697,394	813,038	908,034	716,841	1,089,458	600,084	697,756	
พย.	332,374	415,229	517,985	425,557	429,231	435,278	526,719	658,781	727,417	805,751	682,724	727,684	964,682	592,664	661,410	
ธค.	385,320	518,128	651,224	622,232	480,125	742,667	639,340	767,664	776,768	800,503	567,222	851,784	809,786	640,798	636,716	
<b>ไตรมาสที่ 4</b>	<b>1,027,905</b>	<b>1,362,897</b>	<b>1,591,846</b>	<b>1,384,975</b>	<b>1,262,060</b>	<b>1,643,135</b>	<b>1,627,346</b>	<b>1,990,518</b>	<b>2,201,579</b>	<b>2,419,292</b>	<b>2,157,980</b>	<b>2,296,309</b>	<b>2,863,926</b>	<b>1,833,546</b>	<b>1,995,882</b>	
<b>ปริมาณรวม</b>	<b>4,806,574</b>	<b>4,804,669</b>	<b>4,757,292</b>	<b>5,939,324</b>	<b>5,250,384</b>	<b>5,272,209</b>	<b>6,408,855</b>	<b>6,714,019</b>	<b>6,599,394</b>	<b>7,545,367</b>	<b>7,245,638</b>	<b>7,597,414</b>	<b>10,140,225</b>	<b>7,304,346</b>	<b>7,415,519</b>	<b>4,034,711</b>
<b>มูลค่ารวม</b>	<b>36,214</b>	<b>32,946</b>	<b>38,201</b>	<b>46,792</b>	<b>48,783</b>	<b>60,619</b>	<b>85,394</b>	<b>72,324</b>	<b>68,102</b>	<b>69,261</b>	<b>67,193</b>	<b>76,368</b>	<b>110,376</b>	<b>90,874</b>	<b>97,226</b>	<b>52,360</b>

ที่มา : สภาหอการค้าแห่งประเทศไทย (ตั้งแต่ปี 2541 - ปัจจุบันเป็นข้อมูลจากกรมการค้าต่างประเทศ)

กรมการค้าภายใน

## ราคาข้าวเปลือกหอมมะลิ ที่โรงสีรับซื้อในส่วนภูมิภาค

FILE : PX004

หน่วย : บาท/ตัน

ปี	มค.	กพ.	มีค.	เมษ.	พค.	มิย.	กค.	สค.	กย.	ตค.	พย.	ธค.	เฉลี่ย
2539	4,810	4,850	4,850	5,105	5,326	5,697	5,786	6,119	6,969	6,992	6,900	6,172	5,798
2540	6,825	7,214	7,819	7,950	7,990	8,340	9,174	9,651	9,215	8,785	6,835	7,140	8,078
2541	9,352	9,508	8,909	8,738	8,709	8,664	8,501	8,388	8,041	7,258	6,332	6,298	8,225
2542	6,855	6,685	6,603	6,462	6,614	6,638	6,958	7,436	8,455	8,354	7,850	6,676	7,132
2543	6,743	6,781	6,885	6,977	7,311	7,477	8,005	8,135	8,177	8,146	7,289	6,413	7,362
2544	6,583	6,389	6,085	6,140	5,933	5,750	5,711	5,170	4,929	5,151	4,867	4,822	5,628
2545	5,216	5,410	5,472	5,550	5,625	6,248	6,735	6,785	6,874	6,758	6,340	6,375	6,116
2546	6,425	6,778	7,560	7,850	7,990	8,340	8,465	8,818	9,315	8,950	7,980	8,665	8,095
2547	9,376	9,175	9,270	9,567	9,249	8,743	7,957	7,718	7,407	7,178	7,738	7,695	8,423
2548	7,885	7,959	8,001	7,999	7,909	7,689	7,696	8,000	8,014	7,863	7,683	7,600	7,858
2549	7,500	7,833	8,151	8,157	8,305	8,315	8,812	8,975	9,023	8,980	8,364	8,291	8,392
2550	8,680	8,788	8,930	8,955	8,913	8,961							8,871

หมายเหตุ : เป็นราคาปรับซื้อเฉลี่ยหน้าโรงสีจังหวัดสุรินทร์ อุตรดิตถ์ อุบลราชธานี และนครราชสีมา (ชนิดสีได้ตันข้าว 36 กรัม)

## ราคาข้าวเปลือกเหนียว (เมล็ดยาว) ที่โรงสีรับซื้อในส่วนภูมิภาค

หน่วย : บาท/ตัน

ปี	มค.	กพ.	มีค.	เมษ.	พค.	มิย.	กค.	สค.	กย.	ตค.	พย.	ธค.	เฉลี่ย
2539	4,800	4,771	4,770	4,820	4,874	5,037	4,964	5,280	5,828	5,108	5,008	5,180	5,037
2540	5,796	6,169	6,338	6,338	6,513	6,863	7,638	8,206	8,321	8,589	7,993	7,234	7,167
2541	8,491	8,521	7,880	7,970	8,099	8,033	7,971	7,880	7,730	7,155	6,263	6,000	7,666
2542	5,831	5,536	5,241	5,033	5,174	4,877	4,783	4,997	5,304	4,876	4,562	4,790	5,084
2543	4,667	4,549	4,528	4,706	4,831	4,828	5,068	5,203	5,208	5,295	5,111	4,997	4,916
2544	5,467	5,612	5,550	5,651	5,795	5,948	6,018	5,830	5,750	5,509	4,739	5,006	5,573
2545	5,063	5,124	5,112	5,374	5,657	5,781	5,913	6,155	6,293	6,073	5,568	5,236	5,612
2546	5,397	5,774	5,950	6,000	6,058	6,229	6,576	6,923	7,125	6,248	6,220	6,367	6,239
2547	6,730	6,510	6,514	6,669	6,742	6,600	6,600	6,540	6,209	5,940	6,100	5,945	6,425
2548	6,235	6,300	6,300	6,300	6,300	6,300	6,300	6,500	6,452	6,015	5,700	6,030	6,228
2549	6,774	6,979	7,200	7,331	7,500	7,679	9,100	9,464	10,020	10,262	10,567	10,258	8,595
2550	11,367	11,300	11,329	11,447	11,920	12,667							11,672

สำนักส่งเสริมการค้าสินค้าเกษตร

30 พฤษภาคม 2550

px(รวม)/Tophit/vv/d65

ราคาข้าวเปลือกเจ้าหน้าปี 5% ตลาดกลางก้านันทรัง/ท่าข้าวลาดยาว

PX003

หน่วย : บาท/ตัน

ปี	มค.	กพ.	มีค.	เมษ.	พค.	มิย.	กค.	สค.	กย.	ตค.	พย.	ธค.	เฉลี่ย	
2539	5,137	5,075	5,075	5,075	5,075								4,855	5,049
2540	5,085	5,028	5,048	4,891										5,013
2541	7,253	7,494	6,650											7,132
2542	6,271	6,050											4,720	5,680
2543	4,824	4,975											4,550	4,783
2544	4,550	4,550	4,550								4,450		4,553	4,531
2545	4,624	4,761	4,650							4,750	4,750	4,700	4,700	4,706
2546	4,732	4,750	4,750								4,383	4,530	4,629	
2547	4,727										6,090	6,250	5,689	
2548	6,404	6,450									6,858	6,850	6,641	
2549	6,850	6,850	6,850								6,168	6,250	6,594	
2550	6,330	6,389												6,360

ราคาข้าวเปลือกเจ้าหน้าปี 5% ตลาดกลางจังหวัดพิษณุโลก

หน่วย : บาท/ตัน

ปี	มค.	กพ.	มีค.	เมษ.	พค.	มิย.	กค.	สค.	กย.	ตค.	พย.	ธค.	เฉลี่ย	
2539	4,968	4,900	4,864	4,681	4,703								4,448	4,761
2540	5,143	5,134	5,090	4,958	4,875								6,050	5,208
2541	6,956	7,350											5,435	6,580
2542	6,057	5,668	5,465								4,915	4,725	5,366	
2543	4,850	4,958	4,799	4,472							4,715	4,132	4,654	
2544	4,186	4,267	4,127								4,328	4,289	4,239	
2545	4,405	4,650	4,650	4,650						4,706	4,627	4,475	4,595	
2546	4,593	4,646	4,650								4,488	4,406	4,557	
2547	4,680										5,775	5,885	5,447	
2548	5,975	6,122									6,743	6,725	6,391	
2549	6,725	6,725	6,725								5,806	6,000	6,396	
2550	6,205	6,250												6,228

ราคาข้าวเปลือกหน้าปี 5 % เฉลี่ยตลาดก้านันทรัง/ท่าข้าวลาดยาวและตลาดกลางจังหวัดพิษณุโลก

หน่วย : บาท/ตัน

ปี	มค.	กพ.	มีค.	เมษ.	พค.	มิย.	กค.	สค.	กย.	ตค.	พย.	ธค.	เฉลี่ย	
2539	5,053	4,988	4,970	4,878	4,889								4,652	4,905
2540	5,114	5,081	5,069	4,925	4,875								6,050	5,186
2541	7,105	7,422	6,650										5,435	6,653
2542	6,164	5,859	5,465								4,915	4,723	5,425	
2543	4,837	4,967	4,799	4,472							4,715	4,341	4,688	
2544	4,368	4,409	4,339								4,389	4,421	4,385	
2545	4,514	4,706	4,650	4,650						4,728	4,688	4,588	4,646	
2546	4,663	4,698	4,700								4,434	4,468	4,593	
2547	4,704										5,932	6,068	5,568	
2548	6,190	6,286									6,800	6,788	6,516	
2549	6,788	6,788	6,788								5,987	6,125	6,495	
2550	6,268	6,320												6,294

## ราคาข้าวเปลือกเจ้านาปรัง ความชื้น 15% ตลาดก้านันทรง / ทำข้าวลาดยาว

FILE : PX 008

หน่วย : บาท/ตัน

ปี	มค.	กพ.	มีค.	เมย.	พค.	มิย.	กค.	สค.	กย.	ตค.	พย.	ธค.	เฉลี่ย
2539			4,950	4,338	4,475	4,800	4,781	4,493	4,692	4,336	4,296	4,356	4,552
2540			4,494	4,269	4,389	4,375	4,794	5,125	5,228	5,563	5,500	5,956	4,969
2541	6,575	6,770	6,599	6,681	6,568	7,211	7,281	7,400	7,296	6,495	5,544	5,679	6,675
2542	6,213	5,611	5,368	4,859	4,840	5,200	5,303	5,248	4,997	4,671	4,655	4,797	5,147
2543	4,825		4,659	4,419	4,561	4,674	4,380	4,450	4,025	4,245	4,322	4,385	4,450
2544	4,498	4,492	4,273	4,185	4,250	4,385	4,450	4,160	4,330	4,345	4,344		4,337
2545			4,576	4,606	4,845	4,956	4,750	4,640	4,650	4,681			4,713
2546			4,580	4,550	4,550	4,731	4,902	4,713	4,707	4,603			4,667
2547		4,850	5,065	5,254	5,250	5,250	5,446	5,998	5,906	6,050			5,452
2548			6,365	6,888	6,900	6,882	6,750	6,688	6,983	6,950			6,801
2549			6,850	6,850	6,850	6,850	6,859	6,935	6,408	6,030			6,704
2550			6,243	6,323	6,174	6,233							6,243

หมายเหตุ : ตั้งแต่เดือนกุมภาพันธ์ 47 เป็นต้นไป เป็นราคาในตลาดกลางทำข้าวลาดยาว

## ราคาข้าวเปลือกเจ้านาปรัง ความชื้น 15% ตลาดกลางจังหวัดพิษณุโลก

หน่วย : บาท/ตัน

ปี	มค.	กพ.	มีค.	เมย.	พค.	มิย.	กค.	สค.	กย.	ตค.	พย.	ธค.	เฉลี่ย
2539			4,655	4,035	4,032	4,449	4,644	4,444	4,530	4,518	4,308	4,294	4,391
2540			4,670	4,100	4,578	4,625	5,060	5,072	5,157	5,570	5,075	5,850	4,976
2541	7,437	7,126	6,231	6,695	6,599	7,267	7,186	7,286	7,148	6,164	5,192	5,488	6,652
2542	6,020	5,560	5,131	4,532	4,714	5,141	5,098	5,070	4,780	4,348	4,552	4,585	4,961
2543	4,740	4,889	4,677	4,316	4,173	4,123	4,080	4,221	3,775	4,192	4,177	4,156	4,293
2544	4,198	4,212	4,050	3,916	4,030	4,225	4,310	4,198	4,298	4,250	4,225	4,303	4,185
2545	4,439	4,617	4,571	4,589	4,610	4,635	4,492	4,410	4,425	4,492			4,528
2546			4,490	4,475	4,586	4,689	4,687	4,578	4,648				4,593
2547		4,740	5,048	5,131	5,317	5,373	5,448	5,670	5,775	5,775			5,364
2548			6,346	6,475	6,475	6,475	6,475	6,475	6,543	6,775			6,505
2549			6,663	6,475	6,475	6,475	6,475	6,475	6,335	5,575			6,369
2550			6,023	6,215	6,285	6,150							6,168

## ราคาข้าวเปลือกนาปรัง ความชื้น 15% เฉลี่ย ทำข้าวลาดยาวและจังหวัดพิษณุโลก

หน่วย : บาท/ตัน

ปี	มค.	กพ.	มีค.	เมย.	พค.	มิย.	กค.	สค.	กย.	ตค.	พย.	ธค.	เฉลี่ย
2539			4,803	4,187	4,254	4,625	4,713	4,469	4,611	4,427	4,302	3,838	4,423
2540			4,582	4,185	4,484	4,500	4,927	5,098	5,193	5,567	5,603	5,903	5,004
2541	7,006	6,948	6,415	6,688	6,584	7,239	7,234	7,343	7,208	6,301	5,368	5,583	6,660
2542	6,117	5,586	5,250	4,696	4,777	5,170	5,201	5,159	4,888	4,510	4,604	4,691	5,054
2543	4,787	4,889	4,668	4,368	4,367	4,398	4,230	4,336	3,900	4,218	4,250	4,271	4,390
2544	4,348	4,352	4,162	4,050	4,140	4,305	4,380	4,179	4,314	4,298	4,284	4,303	4,260
2545	4,439	4,617	4,574	4,598	4,728	4,793	4,621	4,525	4,538	4,587			4,602
2546			4,535	4,513	4,568	4,710	4,795	4,646	4,678	4,603			4,631
2547		4,795	5,057	5,193	5,284	5,312	5,447	5,834	5,841	5,913			5,408
2548			6,355	6,682	6,688	6,679	6,613	6,582	6,764	6,863			6,653
2549			6,757	6,663	6,663	6,663	6,667	6,705	6,372	5,803			6,537
2550			6,137	6,268	6,230	6,192							6,207

ราคาขายส่งข้าวสารเจ้า 100 % ชั้น 2 ตลาดกรุงเทพมหานคร

File : PX006

หน่วย : บาท/100 กก.

ปี	มค.	กพ.	มีค.	เมษ.	พค.	มิย.	กค.	สค.	กย.	ตค.	พย.	ธค.	เฉลี่ย
2539	880	888	886	814	819	848	875	804	790	757	768	797	827
2540	880	863	807	753	795	792	905	864	926	956	933	1,122	883
2541	1,450	1,287	1,156	1,178	1,213	1,324	1,319	1,304	1,270	1,078	941	970	1,208
2542	1,058	987	902	828	854	898	900	886	876	819	851	846	892
2543	858	892	821	770	751	742	716	718	709	766	769	758	773
2544	755	748	729	716	720	740	743	724	729	719	741	752	735
2545	807	825	786	797	833	828	782	767	763	782	776	777	794
2546	824	832	806	807	814	826	806	779	766	741	734	759	791
2547	810	815	904	906	896	896	910	950	930	968	1,005	1,046	920
2548	1,069	1,075	1,087	1,135	1,126	1,123	1,108	1,125	1,131	1,134	1,104	1,112	1,111
2549	1,121	1,143	1,142	1,123	1,136	1,157	1,158	1,138	1,118	1,079	1,042	1,047	1,117
2550	1,074	1,085	1,082	1,052	1,063	1,091							1,075

ราคาขายส่งข้าวสารเจ้า 5% ตลาดกรุงเทพมหานคร

หน่วย : บาท/100 กก.

ปี	มค.	กพ.	มีค.	เมษ.	พค.	มิย.	กค.	สค.	กย.	ตค.	พย.	ธค.	เฉลี่ย
2539	860	855	820	740	753	776	842	770	759	722	730	758	782
2540	838	822	769	710	735	748	852	828	883	923	907	1,090	842
2541	1,401	1,233	1,119	1,140	1,162	1,288	1,254	1,238	1,230	1,043	910	927	1,162
2542	1,022	949	868	799	822	866	873	859	831	780	816	819	859
2543	824	833	767	724	687	689	684	694	679	745	742	731	733
2544	730	724	700	671	675	694	707	696	710	702	714	726	704
2545	785	800	764	773	803	799	758	745	740	751	751	750	768
2546	794	797	782	783	785	795	774	747	739	721	714	732	764
2547	777	778	873	881	871	876	889	925	906	937	979	1,026	893
2548	1,049	1,055	1,066	1,115	1,106	1,103	1,088	1,105	1,107	1,108	1,079	1,088	1,089
2549	1,095	1,119	1,117	1,090	1,106	1,127	1,128	1,108	1,088	1,050	1,013	1,022	1,089
2550	1,050	1,051	1,038	1,018	1,031	1,061							1,042

ราคาขายส่งปลายข้าวขาว A-1เลิศ (ใหม่) ตลาดกรุงเทพมหานคร

หน่วย : บาท/100 กก.

ปี	มค.	กพ.	มีค.	เมษ.	พค.	มิย.	กค.	สค.	กย.	ตค.	พย.	ธค.	เฉลี่ย
2539	608	581	598	555	564	541	524	477	494	478	474	477	531
2540	502	536	552	511	507	514	575	620	669	663	650	798	591
2541	873	798	717	699	698	770	818	888	934	906	782	792	806
2542	794	718	677	618	625	690	724	728	683	604	597	522	665
2543	531	531	520	504	495	486	519	533	540	533	510	515	518
2544	534	524	497	501	522	545	585	589	612	602	541	541	549
2545	581	588	596	595	591	586	580	579	595	642	631	609	598
2546	595	591	570	560	556	584	578	583	584	581	583	600	580
2547	630	665	767	788	807	817	802	821	787	765	805	810	772
2548	829	841	836	838	830	818	813	825	836	846	812	800	827
2549	780	787	783	791	771	771	764	772	791	778	747	775	776
2550	829	870	861	822	800	821							834

## ราคาขายส่งข้าวสารเจ้า 25% ในตลาดกรุงเทพมหานคร

px006-2

หน่วย : บาท/100 กก.

ปี	มค.	กพ.	มีค.	เมษ.	พค.	มิย.	กค.	สค.	กย.	ตค.	พย.	ธค.	เฉลี่ย
2539	797	795	771	689	688	707	743	695	694	650	656	670	713
2540	746	731	698	581	683	684	775	760	815	837	827	1,008	762
2541	1,265	1,112	1,003	1,006	1,037	1,158	1,162	1,160	1,144	1,003	870	883	1,067
2542	941	868	814	748	758	816	825	820	789	741	767	753	803
2543	759	765	714	675	645	643	640	651	647	700	691	681	684
2544	683	675	648	626	634	655	675	670	684	676	670	680	665
2545	733	748	721	728	749	746	713	704	702	725	723	717	726
2546	746	762	730	729	732	743	735	707	705	689	681	694	721
2547	734	746	844	853	849	854	866	900	875	874	904	965	855
2548	984	994	1,000	1,030	1,021	1,018	1,004	1,020	1,022	1,024	994	1,003	1,009
2549	1,016	1,034	1,032	1,006	993	993	998	983	981	969	948	971	994
2550	998	998	979	953	958	982							978

## ราคาขายส่งข้าวหนึ่ง 100 % ตลาดกรุงเทพมหานคร

หน่วย : บาท/100 กก.

ปี	มค.	กพ.	มีค.	เมษ.	พค.	มิย.	กค.	สค.	กย.	ตค.	พย.	ธค.	เฉลี่ย
2539	854	844	812	732	773	830	848	783	792	798	801	796	805
2540	809	787	778	740	797	795	921	978	1,055	1,014	985	1,149	901
2541	1,420	1,305	1,103	1,096	1,124	1,268	1,273	1,284	1,265	1,092	764	997	1,166
2542	1,075	976	909	858	882	892	883	915	988	983	1,002	914	940
2543	886	907	863	830	810	811	814	799	752	812	762	763	817
2544	777	730	702	712	735	782	872	857	906	886	803	755	793
2545	793	799	769	761	771	766	751	760	766	790	797	757	773
2546	777	780	762	766	762	784	786	766	760	750	734	726	763
2547	753	787	882	916	933	926	924	995	975	985	1,001	1,037	926
2548	1,057	1,065	1,061	1,132	1,114	1,110	1,090	1,111	1,133	1,133	1,089	1,078	1,098
2549	1,081	1,108	1,108	1,095	1,096	1,123	1,143	1,131	1,124	1,095	1,066	1,057	1,102
2550	1,065	1,065	1,078	1,068	1,062	1,091							1,072

สำนักส่งเสริมการค้าสินค้าเกษตร



ราคาขายส่งข้าวเหนียว 10% เมล็ดยาว ตลาดกรุงเทพมหานคร

PX007-2

หน่วย : บาท/100 กก.

ปี	มค.	กพ.	มีค.	เมย.	พค.	มิย.	กค.	สค.	กย.	ตค.	พย.	ธค.	เฉลี่ย
2539	788	820	823	858	877	854	858	859	900	958	956	1,045	883
2540	1,098	1,103	1,124	1,117	1,169	1,201	1,394	1,450	1,546	1,531	1,425	1,510	1,306
2541	1,839	1,784	1,666	1,682	1,653	1,605	1,582	1,545	1,526	1,440	1,274	1,225	1,568
2542	1,231	1,108	974	888	901	839	823	881	966	845	894	935	940
2543	930	867	848	919	966	968	1,026	1,020	1,022	1,025	1,025	1,035	971
2544	1,071	1,030	996	986	985	1,020	1,024	996	985	868	895	891	979
2545	946	929	945	968	1,040	1,047	1,079	1,095	1,138	1,141	1,156	1,145	1,052
2546	1,141	1,163	1,165	1,165	1,165	1,166	1,156	1,371	1,391	1,405	1,239	1,260	1,232
2547	1,305	1,279	1,265	1,265	1,244	1,235	1,235	1,224	1,127	1,098	1,135	1,120	1,211
2548	1,147	1,150	1,150	1,150	1,150	1,150	1,150	1,150	1,150	1,150	1,095	1,090	1,140
2549	1,247	1,264	1,270	1,286	1,340	1,399	1,688	1,741	1,837	1,961	2,044	2,010	1,591
2550	2,023	2,040	2,040	2,040	2,115	2,130							2,065

ราคาขายส่งปลายข้าวเหนียว A-1 ตลาดกรุงเทพมหานคร

หน่วย : บาท/100 กก.

ปี	มค.	กพ.	มีค.	เมย.	พค.	มิย.	กค.	สค.	กย.	ตค.	พย.	ธค.	เฉลี่ย
2539	739	718	707	725	728	704	709	746	785	706	712	763	729
2540	842	846	858	852	855	859	924	958	1,018	1,018	1,052	1,007	924
2541	1,148	987	882	912	909	895	873	875	881	868	793	777	900
2542	800	771	746	754	759	754	745	758	824	674	634	595	735
2543	567	563	520	530	549	556	565	558	547	556	564	609	557
2544	731	870	869	891	926	966	952	843	817	790	680	709	837
2545	756	774	810	807	814	795	812	822	831	844	808	853	811
2546	857	858	845	845	845	817	821	863	904	846	848	865	851
2547	882	867	865	885	885	885	885	886	905	858	833	835	873
2548	844	845	865	915	868	865	865	875	875	875	875	905	873
2549	912	983	1,072	1,143	1,145	1,204	1,311	1,384	1,532	1,662	1,704	1,661	1,309
2550	1,640	1,640	1,629	1,590	1,590	1,590							1,613

สำนักส่งเสริมการค้าสินค้าเกษตร

## ราคาขายส่งข้าวสารหอมมะลิ 100% ชั้น 2 ในตลาดกรุงเทพมหานคร

PX007-3

หน่วย : บาท/100 กก.

ปี	มค.	กพ.	มีค.	เมย.	พค.	มิย.	กค.	สค.	กย.	ตค.	พย.	ธค.	เฉลี่ย
2539	1,038	1,079	1,086	1,074	1,056	1,085	1,108	1,197	1,410	1,042	1,405	1,420	1,167
2540	1,484	1,580	1,754	1,720	1,788	1,891	2,101	2,156	2,080	1,910	1,758	1,936	1,847
2541	2,564	2,386	2,156	2,068	2,088	2,033	1,896	1,810	1,698	1,518	1,422	1,430	1,922
2542	1,454	1,423	1,378	1,348	1,378	1,370	1,476	1,563	1,908	1,850	1,721	1,530	1,533
2543	1,520	1,531	1,543	1,563	1,727	1,840	2,028	2,015	1,983	1,970	1,910	1,887	1,793
2544	1,443	1,345	1,306	1,297	1,227	1,145	1,117	996	952	1,032	1,088	1,031	1,165
2545	1,021	1,053	1,044	1,050	1,105	1,219	1,309	1,311	1,345	1,275	1,278	1,252	1,189
2546	1,359	1,440	1,686	1,811	1,837	1,862	1,855	1,972	2,074	1,888	1,865	1,675	1,777
2547	1,856	1,766	1,760	1,743	1,681	1,606	1,477	1,454	1,379	1,427	1,510	1,510	1,597
2548	1,512	1,540	1,540	1,540	1,523	1,471	1,460	1,502	1,501	1,500	1,468	1,465	1,502
2549	1,465	1,538	1,590	1,590	1,618	1,668	1,809	1,825	1,816	1,804	1,621	1,670	1,668
2550	1,782	1,790	1,790	1,780	1,746	1,747							1,773

## ราคาขายส่งปลายข้าวสารหอมมะลิในตลาดกรุงเทพมหานคร

หน่วย : บาท/100 กก.

ปี	มค.	กพ.	มีค.	เมย.	พค.	มิย.	กค.	สค.	กย.	ตค.	พย.	ธค.	เฉลี่ย
2539	613	586	602	570	589	583	552	506	547	513	502	480	554
2540	518	564	591	591	608	610	645	661	694	677	668	809	636
2541	886	821	768	782	802	823	832	892	945	914	788	800	838
2542	826	822	825	824	827	824	839	812	825	812	712	616	797
2543	601	603	605	611	585	569	591	610	598	622	579	569	595
2544	572	582	624	651	692	757	781	810	802	805	712	685	706
2545	722	704	682	680	671	672	680	697	713	712	697	670	692
2546	636	650	628	605	614	639	642	673	705	704	678	728	659
2547	828	953	1,001	1,037	1,067	995	950	963	850	833	894	887	938
2548	913	909	881	875	868	846	850	907	899	898	869	823	878
2549	800	833	839	828	813	848	869	870	886	866	834	856	845
2550	895	930	925	958	955	993							943

สำนักส่งเสริมการค้าสินค้าเกษตร

ราคาขายส่งข้าวหอมปทุมธานี ตลาดกรุงเทพมหานคร

PX009

หน่วย : บาท/100 กก.

ปี	มค.	กพ.	มีค.	เมย.	พค.	มิย.	กค.	สค.	กย.	ตค.	พย.	ธค.	เฉลี่ย
2547	-	-	-	-	1,111	990	971	1,000	1,162	1,117	1,150	1,150	1,081
2548	1,150	1,150	1,150	1,150	1,150	1,150	1,150	1,180	1,190	1,190	1,190	1,190	1,166
2549	1,209	1,234	1,290	1,290	1,290	1,388	1,481	1,490	1,490	1,487	1,351	1,290	1,358
2550	1,373	1,390	1,368	1,290	1,284	1,280							1,331

ราคาขายส่งปลายข้าวหอมปทุมธานี ตลาดกรุงเทพมหานคร

หน่วย : บาท/100 กก.

ปี	มค.	กพ.	มีค.	เมย.	พค.	มิย.	กค.	สค.	กย.	ตค.	พย.	ธค.	เฉลี่ย
2547	-	-	-	-	901	880	821	840	806	798	844	862	844
2548	882	893	851	845	843	823	820	847	848	848	836	815	846
2549	789	800	817	811	792	809	818	818	826	825	782	793	807
2550	844	891	918	898	886	909							891

ราคาข้าวเปลือกหอมปทุมธานี ที่โรงสีรับซื้อในส่วนภูมิภาค

หน่วย : บาท/ตัน

ปี	มค.	กพ.	มีค.	เมย.	พค.	มิย.	กค.	สค.	กย.	ตค.	พย.	ธค.	เฉลี่ย
2547	-	-	-	-	-	-	-	-	5,810	5,968	6,220	6,221	6,055
2548	6,417	6,541	6,485	6,500	6,500	6,547	6,550	6,600	6,600	6,626	6,700	6,700	6,564
2549	6,700	6,880	6,800	6,750	6,750	6,780	6,845	7,159	7,050	6,686	6,532	6,521	6,788
2550	7,026	7,400	7,386	7,011	6,617	6,624							7,011

สำนักส่งเสริมการค้าสินค้าเกษตร

## มันสำปะหลัง

1. ผลผลิตและความต้องการใช้ (ล้านตันหัวมันสด)	2546/47	2547/48	2548/49	ปี 2549/50*	
ผลผลิตของไทย	21.44	16.94	22.58	25.39	
พื้นที่เพาะปลูก (ล้านไร่)	6.61	6.16	6.69	7.13	
2. ต้นทุนการผลิตหัวมันสด (บาท/กก.)	0.88	0.92	0.84	0.85	
3. ราคา (บาท/กก.)				พ.ค.	มิ.ย.
หัวมันสดคณะกรรมการขายได้	0.80	1.33	1.29	1.24	1.35
หัวมันสดเชื่อแป้ง 25% จ.นครราชสีมา	1.06	1.50	1.29	1.47	1.59
มันเส้น FOB (US\$/ตัน)	87.50	112.25	112.46	122.5	122.5
แป้งมัน FOB (US\$/ตัน)	181.66	232.50	245.00	280	280
4. การส่งออก (ล้านตันผลิตภัณฑ์)	ปี 47	ปี 48	ปี 49	ปี 50	
- มันเส้น	2.81	2.77	3.82	3.72	
- มันอัดเม็ด	2.21	0.26	0.39	0.20	
- แป้งมัน	1.61	1.60	2.31	2.66	

### 5. นโยบายและมาตรการ ปี 2548/49

คณะกรรมการ คชก. มีมติเมื่อวันที่ 7 ธันวาคม 2548 4 พฤษภาคม และ 19 มิถุนายน 2549 เห็นชอบให้รับจำนำหัวมันสดจากเกษตรกรรายละไม่เกิน 500 ตัน หรือเป็นวงเงินไม่เกินรายละ 750,000 บาท ปริมาณหัวมันสด 5 ล้านตัน เพื่อแปรสภาพเป็นมันเส้นและแป้งมัน ระยะเวลารับจำนำเดือนธันวาคม 2548 – พฤษภาคม 2549 โดยราคาปรับจำนำหัวมันสด เชื่อแป้ง 25% ณ จุดรับจำนำเดือนธันวาคม 2548 กก.ละ 1.30 บาทและเดือนมกราคม – พฤษภาคม 2549 กก.ละ 1.50 บาท ทั้งนี้ ให้เริ่มดำเนินการเมื่อราคาหัวมันสดต่ำกว่าหรือมีแนวโน้มว่าจะต่ำกว่าราคาที่กำหนดให้รับจำนำ

- ผลดำเนินการ ออกส. เปิดรับจำนำ ณ ลานมัน รวม 124 จุด ใน 20 จังหวัด มีเกษตรกรมาจำนำ 26,750 ราย หัวมันสด 777,879 ตัน แปรสภาพเป็นมันเส้น 326,840 ตัน (ไถ่ถอน 5,420 ตันและจ่ายคืน 17 ตัน ตัดน้ำหนัก 221 ตัน) จำหน่ายทั้งหมดแล้วเมื่อวันที่ 5 มิถุนายน 2549 ผู้ซื้อรับมอบแล้ว 271,968 ตัน และ คต. ดำเนินการระบายส่วนที่ผู้ซื้อไม่รับมอบ จำนวน 49,005 ตันแล้ว เมื่อวันที่ 12 มิถุนายน 2550 และรัฐมนตรีว่าการกระทรวงพาณิชย์อนุมัติเมื่อวันที่ 21 มิถุนายน 2550

### 6. นโยบายและมาตรการ ปี 2549/50

คณะกรรมการนโยบายและมาตรการช่วยเหลือเกษตรกร (คชก.) ได้มีมติเมื่อวันที่ 2 พฤศจิกายน 2549 เห็นชอบมาตรการแทรกแซงตลาดมันสำปะหลัง ปี 2549/50 ด้วยการรับจำนำหัวมันสำปะหลังสดจากเกษตรกร ปริมาณการรับจำนำหัวมันสำปะหลังสดรวม 7.5 ล้านตัน เพื่อแปรรูปเป็นมันเส้นและแป้งมันสำปะหลัง ระยะเวลารับจำนำ เดือนพฤศจิกายน 2549 – เมษายน 2550 กำหนดราคาปรับจำนำมันสำปะหลังสด เชื่อแป้ง 25% ณ จุดรับจำนำเป็นขั้นบันไดเดือนพฤศจิกายน 2549 กก.ละ 1.25 บาท เพิ่มขึ้นเดือนละ 0.05 บาท เป็น กก.ละ 1.50 บาท ในเดือนเมษายน 2550

การดำเนินการ ณ 30 เมษายน 2550 เปิดจตุรับจำหน่ายแล้ว 180 ราย โดยเป็น ลานมัน 166 ราย ใน 22 จังหวัดและโรงแปง 14 โรง ใน 7 จังหวัด เกษตรกรนำผลผลิตมาจำหน่ายรวม 1,141,226 ตัน แปรสภาพเป็นมันเส้น 286,078 ตัน แป้งมัน 104,629 ตัน โดยการจำหน่ายครั้งที่ 1 คต. ดำเนินการระบายมันเส้น 96,138.409 ตัน แป้งมัน 51,976.357 ตัน ซึ่งรัฐมนตรีว่าการกระทรวงพาณิชย์อนุมัติให้จำหน่ายเมื่อวันที่ 21 มิถุนายน 2550 2) กษ. จดทะเบียนเกษตรกรผู้ปลูกมันสำปะหลัง ณ 28 กุมภาพันธ์ 2550 รวม 155,007 ราย ผลผลิตรวม 16,677,644 ตัน 3) ธ.ก.ส. ฟ่อนผันชำระหนี้ของเกษตรกรถึงเดือนพฤษภาคม 2550

## 7. สถานการณ์ปี 2549/50

### 7.1 ในประเทศ

ผลผลิตปี 2549/50 ในเดือนมิถุนายน 2550 ใกล้สิ้นสุดฤดูกาลผลิตปี 2549/50 เกษตรกรเริ่มเพาะปลูกมันฤดูใหม่แล้ว เป็นผลให้ปริมาณผลผลิตออกสู่ตลาดน้อย ทำให้ราคารับซื้อหัวมันสดขยับสูงขึ้นจากเดือนก่อน(พค.50) กก.ละ 0.17 บาท มีผลจากการที่ผู้ประกอบการมีความต้องการวัตถุดิบเพื่อใช้ในการผลิตมาก เนื่องจากการส่งออกขยายตัวสูงและมีการใช้มันเส้นในการผสมอาหารเลี้ยงสัตว์มากขึ้น โดยราคารับซื้อ ณ โรงแปง (เชื้อแป้ง 25%) จังหวัดนครราชสีมา รับซื้อ กก.ละ 1.60-1.75 บาทและ ณ ลานมัน (ชนิดคละ) กก.ละ 1.30-1.50 บาท

สำหรับในเดือนกรกฎาคม 2550 ภาวะการส่งออกมีการขยายตัวอย่างต่อเนื่อง โดยมันเส้นไปจีน และแป้งมันไปอินโดนีเซียยังคงมีปริมาณการสั่งซื้ออย่างต่อเนื่อง โดยเฉพาะมันอัดเม็ดมีการสั่งซื้อจาก EU อีกจำนวนมาก อีกทั้งมีการใช้มันเส้นในการผสมอาหารเลี้ยงสัตว์มากขึ้น คาดว่าราคารับซื้อหัวมันสดมีแนวโน้มสูงขึ้น เนื่องจากลานมัน/โรงแปงมีความต้องการวัตถุดิบในการผลิตเพื่อแปรรูปในการส่งออกและในการเลี้ยงสัตว์อีกจำนวนมาก

### 7.2 ต่างประเทศ

กรมการค้าต่างประเทศ รายงานการส่งออกในช่วง ม.ค.-พ.ค.50 ว่ามีการส่งออกมันเส้น 2,028,583 ตัน มูลค่าประมาณ 7,983 ล้านบาท เพิ่มจากช่วงเดียวกันของปี 2549 ร้อยละ 43 มันอัดเม็ด 720,565.67 ตันมูลค่าประมาณ 2,524 ล้านบาท เพิ่มจากช่วงเดียวกันของปี 2549 ร้อยละ 350 แป้งมัน 765,258.02 ตัน มูลค่าประมาณ 8,238 ล้านบาท เพิ่มจากช่วงเดียวกันของปี 2549 ร้อยละ 0.81 ซึ่งในวงการค้าแจ้งว่าประเทศคู่แข่งเกิดภาวะแล้งผลผลิตเสียหาย ทำให้มีการสั่งซื้อมันเส้น/แป้งมันจากประเทศคู่แข่งอย่างต่อเนื่อง

สำนักส่งเสริมการค้าสินค้าเกษตร

กรกฎาคม 2550

Agri\_24.มันฯ F : รายเดือน501

Agri\_24 มีหน่วยเป็นตัน/50 F : ราคาเป็นบาท

	ต.ค.	พ.ย.	ธ.ค.	ม.ค.	ก.พ.	มี.ค.	เม.ย.	พ.ค.	มิ.ย.	ก.ค.	ส.ค.	ก.ย.	เฉลี่ย
<b>1. ราคาหัวมันสดเกษตรกรขายได้ : สำนักงานเศรษฐกิจการเกษตร</b>													
2543/44	0.56	0.64	0.67	0.67	0.66	0.68	0.69	0.83	0.99	1.06	1.03	0.93	0.69
2544/45	0.93	0.99	0.99	1.03	1.05	1.11	1.16	1.12	1.06	1.02	1.04	0.98	1.05
2545/46	0.91	0.94	0.97	0.93	0.94	0.93	0.93	0.92	0.91	0.88	0.82	0.81	0.93
2546/47	0.77	0.79	0.82	0.82	0.76	0.74	0.80	0.83	0.98	1.00	1.06	1.09	0.80
2547/48	1.04	1.10	1.20	1.30	1.39	1.48	1.47	1.40	1.30	1.30	1.40	1.30	1.33
2548/49	1.21	1.27	1.40	1.37	1.38	1.36	1.30	0.99	0.99	0.96	0.94	0.94	1.29
2549/50	0.87	1.00	1.13	1.12	1.16	1.23	1.21	1.25	1.35				1.15
<b>2. ราคาหัวมันสดแช่แข็ง 25% จ.นครราชสีมา</b>													
2543/44	0.72	0.74	0.83	0.83	0.82	0.84	0.88	1.03	1.14	1.30	1.30	1.24	0.97
2544/45	1.16	1.18	1.18	1.16	1.17	1.27	1.33	1.31	1.32	1.26	1.16	1.14	1.22
2545/46	1.06	1.06	1.16	1.02	1.05	0.98	1.02	1.00	0.97	0.96	0.96	0.93	1.01
2546/47	0.91	0.95	1.02	0.99	0.95	0.96	1.04	1.13	1.18	1.21	1.21	1.17	1.06
2547/48	1.12	1.20	1.29	1.49	1.53	1.59	1.65	1.68	1.68	1.65	1.54	1.52	1.50
2548/49	1.45	1.46	1.52	1.43	1.41	1.32	1.27	1.18	1.17	1.12	1.06	1.06	1.29
2549/50	1.06	1.15	1.18	1.18	1.21	1.28	1.33	1.47	1.59				1.27
<b>3. ราคาส่งออก เอฟ.โอ.บี.มันเส้น</b>													
2543/44	-	-	-	-	-	-	-	-	-	-	-	-	-
2544/45	-	-	-	-	-	2.98	3.03	3.03	3.06	3.04	3.11	3.07	3.05
2545/46	2.96	2.93	2.89	2.81	2.82	2.85	2.90	2.90	2.82	2.83	2.82	2.82	2.86
2546/47	2.81	2.90	2.96	2.84	2.72	2.63	2.90	3.11	3.33	3.54	3.80	3.80	3.11
2547/48	3.29	3.29	3.40	3.76	4.00	4.36	4.46	4.51	4.73	4.83	4.76	4.73	4.18
2548/49	4.56	4.35	4.21	4.02	4.04	3.75	3.86	3.95	4.35	4.37	4.25	4.25	4.16
2549/50	4.22	3.94	4.20	3.96	3.97	3.96	3.93	4.28	4.36				4.09
<b>4. ราคาส่งออก เอฟ.โอ.บี.แป้งมัน</b>													
2543/44	6.44	6.53	6.65	6.66	6.58	7.32	7.74	8.06	8.34	8.51	8.15	7.75	7.39
2544/45	7.75	7.80	7.62	7.83	7.96	8.42	8.76	8.53	8.03	7.52	7.71	7.46	7.95
2545/46	7.47	7.55	7.55	7.67	7.79	7.77	7.66	7.29	7.06	6.87	6.87	6.64	7.35
2546/47	6.52	6.65	7.11	6.91	6.61	6.89	7.16	7.68	7.82	7.84	7.95	7.95	7.26
2547/48	7.93	7.83	7.88	8.88	9.42	10.44	11.21	11.10	11.40	11.21	9.64	9.51	9.70
2548/49	9.47	9.19	9.30	8.97	9.01	8.32	8.49	8.32	8.39	8.23	7.77	7.73	8.60
2549/50	7.89	8.45	8.55	8.94	8.97	8.36	9.00	10.13	10.65				8.99

ที่มา : สำนักงานเศรษฐกิจการเกษตร , กรมการค้าภายใน , สมาคมการค้ามันสำปะหลังไทย

**ปริมาณการส่งออกมันสำปะหลัง**

หน่วย : ตัน

	ต.ค.	พ.ย.	ธ.ค.	ม.ค.	ก.พ.	มี.ค.	เม.ย.	พ.ค.	มิ.ย.	ก.ค.	ส.ค.	ก.ย.	รวม
<b>1. ปริมาณการส่งออกมันเส้น</b>													
2543/44	9,310	39,52	89	19,958	101,59	26,284	60,174	85,586	48,234	301,956	256,264	107,223	915,220
2544/45	36,866	10,080	70,804	108,895	167,816	70,205	163,913	153,604	52,746	139,801	154,008	168,695	1,297,434
2545/46	12,000	54,835	122,515	124,015	312,651	75,228	376,459	126,398	105,678	87,865	172,496	37,904	1,608,042
2546/47	46,915	92,409	258,108	328,407	171,706	157,904	226,123	211,811	427,336	221,686	278,619	202,177	2,623,202
2547/48	115,748	219,937	244,532	156,113	197,141	313,386	214,612	336,599	180,921	282,829	217,839	147,369	2,627,027
2548/49	136,728	273,082	316,322	294,264	407,051	283,804	171,660	258,455	313,228	486,538	258,133	306,519	3,505,784
2549/50	342,132	322,559	376,015	618,400	471,790	264,246	191,913						2,587,054
<b>2. ปริมาณการส่งออกแป้งมันดิบ</b>													
2543/44	91,317	102,577	100,613	91,048	96,617	78,061	62,317	64,637	58,491	48,049	75,586	71,348	940,661
2544/45	78,258	68,603	69,980	72,530	81,931	73,639	61,605	50,938	44,423	58,701	71,978	76,532	809,118
2545/46	88,302	93,664	75,146	106,524	108,849	104,626	97,088	71,693	70,054	66,297	71,929	90,960	1,045,132
2546/47	107,470	93,318	95,245	105,007	98,104	104,317	86,566	98,526	95,259	78,603	78,950	86,183	1,127,547
2547/48	102,786	91,678	88,689	66,634	70,098	87,556	74,581	66,437	72,005	62,656	75,018	121,694	979,833
2548/49	121,710	109,907	88,681	119,783	130,847	133,447	116,149	115,639	126,303	119,528	158,416	136,690	1,477,100
2549/50	175,912	183,936	155,158	144,803	148,018	165,281	150,681						1,123,790
<b>3. ปริมาณการส่งออกแป้งมันแปรรูป</b>													
2543/44	29,927	37,463	26,171	33,571	25,865	43,475	27,487	40,771	33,108	33,168	36,409	35,262	402,678
2544/45	35,759	42,813	34,041	38,408	29,786	40,559	41,079	44,292	36,904	39,512	32,680	37,523	453,356
2545/46	38,217	41,732	37,744	42,820	38,708	48,157	52,384	49,493	37,609	41,982	36,915	46,012	511,773
2546/47	42,095	42,209	47,131	45,083	51,189	53,509	61,390	53,635	55,170	47,928	53,435	58,410	611,184
2547/48	60,540	53,245	59,571	51,801	42,143	53,474	60,525	63,277	46,155	46,330	42,275	47,732	627,068
2548/49	45,758	50,978	46,046	45,621	48,813	65,884	45,164	61,049	43,391	49,570	47,470	52,430	602,174
2549/50	56,268	66,497	59,760	33,981	33,802	40,365	34,101						324,773

ที่มา : กรมศุลกากร

ปีการผลิต	ม.ค.	ก.พ.	มี.ค.	เม.ย.	พ.ค.	มิ.ย.	ก.ค.	ส.ค.	ก.ย.	ต.ค.	พ.ย.	ธ.ค.	เฉลี่ย
<b>1. จังหวัดนครราชสีมา</b>													
ปี 2541	1.24	1.58	1.94	2.28	2.15	2.15	2.20	1.80	1.46	1.28	1.35	1.10	1.71
ปี 2542	0.98	1.04	1.07	1.07	1.00	0.91	0.89	0.80	0.77	0.78	0.85	0.90	0.92
ปี 2543	0.82	0.79	0.79	0.83	0.83	0.80	0.84	0.79	0.73	0.72	0.74	0.83	0.79
ปี 2544	0.83	0.82	0.84	0.88	1.03	1.14	1.30	1.30	1.24	1.16	1.18	1.18	1.08
ปี 2545	1.16	1.17	1.27	1.33	1.31	1.32	1.26	1.16	1.14	1.06	1.06	1.16	1.20
ปี 2546	1.07	1.05	0.98	1.02	1.00	0.97	0.96	0.96	0.93	0.91	0.95	1.02	0.99
ปี 2547	0.99	0.95	0.96	1.04	1.13	1.18	1.21	1.21	1.17	1.12	1.20	1.29	1.12
ปี 2548	1.49	1.53	1.59	1.65	1.68	1.68	1.65	1.54	1.52	1.45	1.46	1.52	1.56
ปี 2549	1.43	1.41	1.32	1.27	1.18	1.17	1.12	1.06	1.06	1.06	1.15	1.18	1.20
ปี 2550	1.18	1.21	1.28	1.33	1.47	1.59							1.34
<b>2. จังหวัดกาฬสินธุ์</b>													
ปี 2541	1.26	1.37	1.66	1.70	1.83	1.90	1.88	1.64	1.38	1.22	1.24	1.18	1.52
ปี 2542	0.94	0.98	0.99	1.03	0.98	0.84	0.79	0.73	0.57	0.62	0.74	0.88	0.84
ปี 2543	0.89	0.83	0.79	0.80	0.75	0.72	0.69	0.65	0.62	0.61	0.65	-	0.73
ปี 2544	0.70	0.74	0.76	0.80	0.92	1.05	1.18	1.02	1.05	1.08	1.08	1.13	0.96
ปี 2545	1.15	1.19	1.24	1.25	1.25	1.23	1.14	1.04	0.92	0.94	1.02	1.07	1.12
ปี 2546	1.07	1.07	1.05	1.05	1.00	0.96	0.89	0.86	0.82	0.80	0.86	0.99	0.95
ปี 2547	0.96	0.86	0.86	0.90	0.94	1.11	1.05	1.05	1.07	1.13	1.16	1.17	1.02
ปี 2548	1.27	1.40	1.56	1.63	1.67	1.64	1.47	1.23	1.23	1.25	1.28	1.28	1.41
ปี 2549	1.48	1.48	1.44	1.25	1.16	1.08	1.03	0.95	0.89	0.91	1.08	1.23	1.17
ปี 2550	1.22	1.24	1.27	1.31	1.38	1.48							1.32
<b>3. จังหวัดชลบุรี</b>													
ปี 2541	1.22	1.42	1.60	1.77	1.75	-	-	1.42	1.25	1.02	1.08	0.93	1.35
ปี 2542	0.98	0.96	1.04	1.03	0.98	0.82	0.71	0.68	0.69	0.69	0.71	0.76	0.84
ปี 2543	0.71	0.66	0.65	0.70	0.71	0.71	0.72	0.72	0.69	0.65	0.66	0.72	0.69
ปี 2544	0.76	0.80	0.81	0.85	0.94	1.06	1.23	1.16	1.10	1.10	1.15	1.16	1.01
ปี 2545	1.13	1.14	1.14	1.23	1.22	1.14	1.00	1.00	1.02	1.00	0.98	1.04	1.09
ปี 2546	1.06	1.02	0.95	0.91	0.89	0.85	0.86	0.87	0.91	0.87	0.87	0.95	0.92
ปี 2547	0.92	0.83	0.86	0.99	1.05	1.12	1.14	1.20	1.23	1.18	1.20	1.30	1.09
ปี 2548	1.37	1.49	1.63	1.72	1.57	1.56	1.53	1.51	1.43	1.35	1.44	1.53	1.51
ปี 2549	1.46	1.37	1.34	1.26	1.19	1.19	1.16	1.06	1.04	1.05	1.24	1.26	1.22
ปี 2550	1.32	1.30	1.33	1.40	1.50	1.67							1.42
<b>4. เฉลี่ย 3 จังหวัด</b>													
ปี 2541	1.24	1.46	1.73	1.92	1.91	2.03	2.04	1.62	1.36	1.17	1.22	1.07	1.56
ปี 2542	0.97	0.99	1.03	1.04	0.99	0.86	0.80	0.74	0.68	0.70	0.77	0.85	0.87
ปี 2543	0.81	0.76	0.74	0.78	0.76	0.74	0.75	0.72	0.68	0.66	0.68	0.78	0.74
ปี 2544	0.76	0.79	0.80	0.84	0.96	1.08	1.24	1.16	1.13	1.11	1.14	1.16	1.01
ปี 2545	1.15	1.17	1.22	1.27	1.26	1.23	1.13	1.07	1.03	1.00	1.02	1.09	1.14
ปี 2546	1.07	1.05	0.99	0.99	0.96	0.93	0.90	0.90	0.89	0.86	0.89	0.99	0.95
ปี 2547	0.96	0.88	0.89	0.98	1.04	1.14	1.13	1.15	1.16	1.14	1.19	1.25	1.08
ปี 2548	1.38	1.47	1.59	1.67	1.64	1.63	1.55	1.43	1.39	1.35	1.39	1.44	1.49
ปี 2549	1.46	1.42	1.37	1.26	1.18	1.15	1.10	1.02	1.00	1.01	1.16	1.22	1.19
ปี 2550	1.24	1.25	1.29	1.35	1.45	1.58							1.36

## ยางพารา

1. ผลผลิตและความต้องการใช้		ปี 2546	ปี 2547	ปี 2548	ปี 2549	ปี 2550
		(ประมาณการ)				
ผลผลิตโลก	(ล้านตัน)	7.97	8.63	8.70	8.76	8.80
การใช้ของโลก	(ล้านตัน)	7.96	8.34	8.78	8.73	8.78
ผลผลิตไทย	(ล้านตัน)	2.85	2.98	2.95	3.03	3.10
การใช้ภายในประเทศ	(ล้านตัน)	0.30	0.32	0.34	0.35	0.36
ปริมาณส่งออก	(ล้านตัน)	3.11	3.02	2.95	3.06	1.16
มูลค่าส่งออก	(ล้านบาท)	115,827	137,604	148,868	205,374	73,731

ที่มา : IRSG , สำนักงานเศรษฐกิจการเกษตร, กรมศุลกากร

2. ต้นทุน (บาท/กก.)		27.93	31.80	34.14	38.55	38.55
3. ราคา (บาท/กก.)		(มีย.50)				
ยางแผ่นดิบชั้น 3 (เกษตรกรขายได้)		37.63	44.61	52.19	68.18	70.80
ยางแผ่นรมควันชั้น 3 (เอฟ. โอ. บี.ท่าเรือกรุงเทพฯ)		43.26	51.51	60.34	80.03	78.47
ยางแผ่นรมควันชั้น 3 (ซื้อขายล่วงหน้า ตลาดสิงคโปร์)		43.61	51.01	59.72	78.71	76.00

#### 4. สภาพปัญหาและการแก้ไขปัญหา

4.1 ในช่วงที่ผ่านมา (ปี 2535 – ปี 2544) ได้เกิดปัญหาราคายางพาราตกต่ำ กระทรวงเกษตรฯ โดยองค์การสวนยาง (อสย.) ได้แทรกแซงตลาดอย่างต่อเนื่อง โดยใช้เงินกู้จากธนาคารกรุงไทยรวมประมาณ 21,000 ล้านบาท เพื่อใช้หมุนเวียนรับซื้อยาง และเกิดภาวะขาดทุนในการดำเนินการประมาณ 15,000 ล้านบาท

4.2 ได้มีการจัดตั้งบริษัทร่วมทุนยาง 3 ประเทศ (ไทย อินโดนีเซีย และมาเลเซีย) มีวัตถุประสงค์เพื่อรักษาเสถียรภาพราคายาง ซึ่งเป็นที่คาดว่าจะทำให้ราคายางเคลื่อนไหวอยู่ในเกณฑ์สูงอย่างยั่งยืน และประเทศผู้ผลิตมีอำนาจต่อรองและการจัดการด้านการตลาด ทั้งนี้ ครม. ได้มีมติ (28 เม.ย.46) เห็นชอบให้จัดสรรเงิน 100 ล้านเหรียญสหรัฐฯ หรือ 4,400 ล้านบาท ใช้ลงทุนในบริษัทร่วมทุนฯ

4.3 ครม. ได้มีมติ (25 กค.49) เห็นชอบการแก้ไขปัญหายางพาราจังหวัดชายแดนภาคใต้ตามที่สำนักงานสภาพความมั่นคงแห่งชาติเสนอโดยขยายระยะเวลาโครงการตลาดกลางยางพาราเคลื่อนที่ระดับอำเภอใน 3 จังหวัดชายแดนภาคใต้ (ปัตตานี ยะลา และนราธิวาส) และให้ชะลอการขอดำเนินการจัดตั้งตลาดกลางยางพาราจังหวัดยะลาไว้ก่อน



## 5. สถานการณ์ปัจจุบัน

### 5.1 สถานการณ์ตลาดโลก

ผลผลิตยางธรรมชาติของโลกมีประมาณ 8.80 ล้านตัน เพิ่มขึ้นจากปี 2549 จำนวน 0.043 ล้านตัน หรือคิดเป็นร้อยละ 0.49 เนื่องจากการขยายพื้นที่ปลูกยางในเอเชีย ได้แก่ อินโดนีเซีย อินเดีย และเวียดนาม ส่วนการใช้ยางธรรมชาติของโลก ประมาณ 8.778 ล้านตัน เพิ่มขึ้นจากปีที่ผ่านมา 0.052 ล้านตัน หรือคิดเป็นร้อยละ 0.56 เนื่องจากความต้องการใช้ในอุตสาหกรรมยานยนต์ขยายตัวเพิ่มขึ้น

### 5.2 สถานการณ์ภายในประเทศ

ขณะนี้เกษตรกรกรีดยางได้เต็มที่แล้ว ส่งผลให้ยางออกสู่ตลาดมาก ส่วนความต้องการของโรงงานยางในประเทศชะลอตัวลง เช่นเดียวกับผู้นำเข้าจากจีนและญี่ปุ่นที่ลดการนำเข้าและใช้ยางในสต็อกแทน เพราะคาดว่าราคาจะปรับลดลงอีกตามปริมาณยางที่ออกสู่ตลาดเพิ่มขึ้น

~~~~~

สำนักส่งเสริมการค้าสินค้าเกษตร  
กรมการค้าภายใน  
กรกฎาคม 2550





## สถิติราคาขายส่ง ขายปลีก สินค้าไก่เนื้อ

ปี 2545 - 2550

หน่วย : บาท/กก.

| ปี                                     | ม.ค.  | ก.พ.  | มี.ค. | เม.ย. | พ.ค.  | มิ.ย. | ก.ค.  | ส.ค.  | ก.ย.  | ต.ค.  | พ.ย.  | ธ.ค.  | เฉลี่ย |
|----------------------------------------|-------|-------|-------|-------|-------|-------|-------|-------|-------|-------|-------|-------|--------|
| ราคาขายส่งลูกไก่เนื้อทั่วไป (บาท/ตัว)  |       |       |       |       |       |       |       |       |       |       |       |       |        |
| 2545                                   | 12.00 | 12.00 | 11.29 | 4.30  | 6.15  | 9.00  | 7.19  | 4.38  | 3.00  | 3.00  | 3.00  | 4.67  | 6.67   |
| 2546                                   | 4.45  | 2.16  | 2.00  | 7.22  | 10.16 | 12.29 | 13.00 | 10.55 | 6.36  | 5.61  | 8.05  | 7.27  | 7.43   |
| 2547                                   | 7.75  | 7.00  | 10.00 | 10.00 | 8.00  | 8.00  | 6.18  | 7.14  | 9.73  | 7.90  | 7.00  | 7.45  | 8.01   |
| 2548                                   | 8.80  | 9.53  | 11.00 | 11.59 | 12.37 | 11.18 | 12.68 | 14.14 | 15.00 | 15.00 | 13.09 | 12.60 | 12.25  |
| 2549                                   | 13.00 | 11.68 | 6.48  | 9.00  | 8.70  | 4.53  | 4.53  | 4.82  | 4.50  | 8.19  | 11.27 | 9.58  | 8.02   |
| 2550                                   | 7.62  | 5.50  | 7.19  | 8.24  | 9.40  | 11.19 |       |       |       |       |       |       |        |
| ราคาขายส่งไก่มีชีวิตหน้าโรงฆ่า กทม.    |       |       |       |       |       |       |       |       |       |       |       |       |        |
| 2545                                   | 31.27 | 31.00 | 30.10 | 22.25 | 23.20 | 25.95 | 25.93 | 22.10 | 21.38 | 22.50 | 22.55 | 24.31 | 25.21  |
| 2546                                   | 23.05 | 19.74 | 19.60 | 28.42 | 31.21 | 32.93 | 35.00 | 32.20 | 22.47 | 23.81 | 28.05 | 24.48 | 26.75  |
| 2547                                   | 25.70 | 14.08 | 26.25 | 30.11 | 27.57 | 26.12 | 24.45 | 23.68 | 27.43 | 22.20 | 21.20 | 25.65 | 24.54  |
| 2548                                   | 29.63 | 30.34 | 30.67 | 32.35 | 30.05 | 30.30 | 30.55 | 36.23 | 38.23 | 38.60 | 29.91 | 30.75 | 32.30  |
| 2549                                   | 34.00 | 28.76 | 25.72 | 29.63 | 30.55 | 23.61 | 25.32 | 24.16 | 22.98 | 28.10 | 32.23 | 33.00 | 28.17  |
| 2550                                   | 25.57 | 26.70 | 31.50 | 31.50 | 31.50 | 33.21 |       |       |       |       |       |       |        |
| ราคาขายปลีกไก่สดทั้งตัว (รวมเครื่องใน) |       |       |       |       |       |       |       |       |       |       |       |       |        |
| 2545                                   | 48.09 | 48.40 | 47.50 | 43.48 | 43.75 | 45.45 | 45.50 | 44.19 | 44.50 | 43.68 | 43.50 | 43.50 | 45.13  |
| 2546                                   | 42.14 | 41.00 | 39.67 | 43.17 | 47.29 | 49.00 | 49.00 | 48.48 | 44.93 | 45.67 | 48.48 | 45.98 | 45.40  |
| 2547                                   | 47.85 | 42.50 | 46.98 | 52.08 | 50.28 | 45.50 | 43.90 | 43.73 | 48.73 | 43.05 | 39.98 | 44.45 | 45.75  |
| 2548                                   | 49.53 | 52.50 | 51.61 | 53.65 | 51.95 | 51.00 | 51.08 | 55.91 | 56.43 | 54.05 | 51.32 | 50.50 | 52.46  |
| 2549                                   | 53.18 | 51.55 | 49.00 | 51.00 | 50.85 | 46.39 | 46.39 | 46.14 | 43.40 | 45.50 | 50.25 | 51.00 | 48.72  |
| 2550                                   | 47.83 | 48.30 | 51.00 | 51.00 | 52.50 | 54.50 |       |       |       |       |       |       |        |

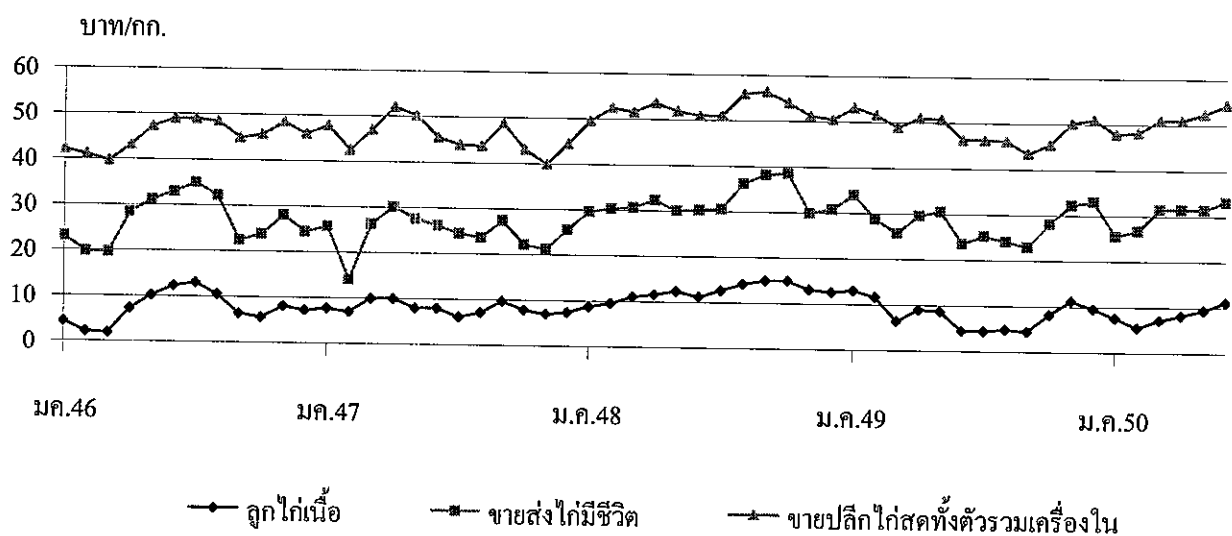

|                                         | กึ่ง      |           |           |                  |
|-----------------------------------------|-----------|-----------|-----------|------------------|
|                                         | ปี 2547   | ปี 2548   | ปี 2549   | ปี 2550          |
| <b>1. ผลผลิตและความต้องการใช้</b>       |           |           |           |                  |
| ผลผลิตโลก (ตัน)                         | 1,586,250 | 1,701,000 | 1,945,000 | na               |
| ผลผลิตไทย (ตัน)                         | 392,000   | 422,785   | 507,184   | 550,000          |
| - กุ้งขาวแวนนาไม                        | 249,400   | 408,235   | 503,207   | 539,000          |
| - กุ้งกุลาดำ                            | 142,600   | 14,550    | 3,977     | 11,000           |
| ความต้องการใช้ภายใน (ตัน)               | 33,000    | 35,000    | 40,000    | 54,000           |
| การนำเข้า ปริมาณ (ตัน)                  | 24,405    | 23,532    | 24,355    | 6,422            |
| มูลค่า (ล้านบาท)                        | 3,356     | 3,073     | 2,960     | 653              |
|                                         |           |           |           | (ม.ค. - พ.ค. 50) |
| การส่งออก ปริมาณ (ตัน)                  | 283,029   | 279,347   | 310,272   | 116,825          |
| มูลค่า (ล้านบาท)                        | 71,616    | 71,385    | 77,189    | 27,520           |
|                                         |           |           |           | (ม.ค. - พ.ค. 50) |
| <b>2. ราคา กุ้ง ณ ตลาดกลางสมุทรสาคร</b> |           |           |           |                  |
| กุ้งกุลาดำ ขนาด 50ตัว/กก.               | 185.00    | 181.00    | 166.00    | 155.00           |
| กุ้งขาวแวนนาไมขนาด 60ตัว/กก.            | 128.00    | 132.00    | 125.00    | 88.00            |
|                                         |           |           |           | (มิ.ย. 50)       |
| <b>3. ต้นทุนการผลิต</b>                 |           |           |           |                  |
| กุ้งกุลาดำ                              | 157.00    | 135.15    | 138.49    | na               |
| กุ้งขาวแวนนาไม                          | 94.40     | 87.83     | 92.59     | na               |

#### 4. สภาพปัญหา/สาเหตุ

4.1 สหกรณ์ฯ ประกาศมาตรการเรียกเก็บภาษีตอบโต้การทุ่มตลาดและกำหนดการวางหลักทรัพย์ค้ำประกัน (Continuous Bond) ตั้งแต่ ก.พ.48 ทำให้ผู้ส่งออกรายเล็กขาดเงินทุนหมุนเวียนในการดำเนินธุรกิจต้องหยุดส่งออกชั่วคราว ทำให้การส่งออกกุ้งไปสหรัฐฯ ชะลอตัว

4.2 ปัญหาราคาน้ำมันเชื้อเพลิงสูงขึ้นและค่าเงินบาทที่แข็งตัวส่งผลกระทบต่อต้นทุนการผลิตและการแปรรูปกุ้ง

#### 5. การแก้ไขปัญหา

5.1 ปี 2548/49 คณะกรรมการ คชก. มีมติ (7 มิ.ย. , 21 พ.ย.48, 26 ต.ค.49)อนุมัติให้ดำเนินการแก้ไขปัญหา ราคากุ้งขาวแวนนาไมและกุ้งกุลาดำปี 2548/49 โดยวิธีการรับจํานำ ปริมาณรวมทั้งสิ้น 10,000 ตัน ระยะเวลารับจํานำ มิ.ย.- ก.ย.48 (ขยายเวลาเฉพาะกุ้งกุลาดำถึง ม.ค.49) ระยะเวลาใ้ถ่อนภายใน 4 เดือน ระยะเวลาโครงการ มิ.ย.48 - พ.ค.49 (ขยายเวลา 2 ครั้งเป็นสิ้นสุด มิ.ย.50)

ผลการดำเนินงาน อคส.รับจํานำกุ้งได้รวมทั้งสิ้นจํานวน 3,408.69 ตัน ประกอบด้วยกุ้งขาวแวนนาไมจํานวน 1,354.14 ตัน กุ้งกุลาดำจํานวน 2,054.55 ตัน เกษตรกรใ้ถ่อนกุ้งขาวแวนนาไมจํานวน 11.58 ตัน มีการระบายจําหน่ายรวม 3 ครั้ง จํานวน 1,527.40 ตัน คงเหลือกุ้งในสต็อกที่ยังไม่ได้ระบายจําหน่าย 1,881.29 ตัน ประกอบด้วย กุ้งกุลาดำจํานวน 1,324.534 ตัน และกุ้งขาวแวนนาไม 556.758 ตัน อคส. ได้จัดประชุมคณะกรรมการบริหารการรับจํานำกุ้งฯ เพื่อพิจารณาระบายกุ้งดังกล่าว เมื่อวันที่ 27 มิ.ย. , 3 ก.ค. และ 12 ก.ค. 50 โดยที่ประชุมมีมติเห็นควรชะลอการจําหน่ายออกไปก่อนเพื่อมิให้เกิดผลกระทบต่อราคากุ้งที่ตกต่ำอยู่ในขณะนี้

5.2 เชื่อมโยงและรณรงค์บริโภค ในประเทศเพิ่มโดยขยายระยะเวลาโครงการเชื่อมโยงตลาดกุ้งปี 2547/48 จากเดิมสิ้นสุด มิ.ย.48 เป็น ธ.ค. 48

ผลการดำเนินงาน รณรงค์บริโภคกุ้งร่วมกับห้างสรรพสินค้า 8 แห่ง 256 สาขา ขยายตลาดรองรับผ่านร้านอาหาร กัดตาการ และ บมจ.การบินไทย ในส่วนภูมิภาคดำเนินการ 30 จังหวัด จัดงานรณรงค์บริโภคกุ้ง ในเขตกรุงเทพฯ และปริมณฑลจำนวน 20 ครั้ง พร้อมจัดประชาสัมพันธ์รณรงค์บริโภคกุ้งผ่านสื่อวิทยุ โทรทัศน์ และจัดทำเมนูกุ้งแจกจ่ายแก่ประชาชนทั่วไป

5.3 ปี 2550 กำหนดมาตรการแก้ไขปัญหาราคากุ้งเป็น 3 ระยะ 1) ระยะเร่งด่วน เร่งรณรงค์เพิ่มการบริโภคกุ้ง โดยขยายผลจัด “เทศกาลกุ้ง...ธงฟ้าราคาประหยัด” ให้ทั่วประเทศ 2) ระยะสั้นและระยะกลาง (1) ยืดระยะเวลาการรับจำนำกุ้งให้ขนาดใหญ่ขึ้นและลดต้นทุนการผลิต (2) ผลักดันการส่งออกในตลาดเดิม เช่น ญี่ปุ่น และกลุ่ม EU ให้มากขึ้น 3) ระยะยาว ควบคุมการผลิตให้เหมาะสม

#### ผลการดำเนินการ

1) วางระบบเชื่อมโยงภายใต้โครงการ Farm Direct Sale ให้เกษตรกรนำผลผลิตมาจำหน่ายให้ผู้บริโภคโดยตรง ในงาน “เทศกาลกุ้ง...ธงฟ้าราคาประหยัด” ทั้งในแหล่งผลิตและแหล่งบริโภคสำคัญทั่วประเทศ ระหว่างเดือน มิ.ย. – ก.ย.50 ซึ่งมีการดำเนินการแล้ว 29 จังหวัด

2) ประสานขอความร่วมมือสมาคมกักตักการไทย สมาคมโรงแรมไทย และหน่วยงานราชการระดับกระทรวงร่วมรณรงค์เพิ่มการบริโภคกุ้ง

3) จัดรณรงค์บริโภคกุ้งร่วมกับห้างสรรพสินค้า (3.1) บจ.สยามจัสโก้ (6 – 12 มิ.ย. 50) (3.2) บมจ.สยามแม็คโคร (7 – 30 มิ.ย. 50) (3.3) บจ.ฟู๊ดแลนด์ (8 – 30 มิ.ย. 50) (3.4) บจ.เซ็นคาร์ (15 – 28 มิ.ย. 50) (3.5) บจ.เซ็นทรัล ฟู๊ด รีเทล (20 มิ.ย. – 10 ก.ค. 50) (3.6) บจ.เอกชัย ดิสทริบิวชั่นซิสเต็ม 28 มิ.ย. – 10 ก.ค. 50 และ (3.7) บมจ.บิ๊กซี อยู่ระหว่างกำหนดระยะเวลาจัดงาน

#### 6. สถานการณ์ปัจจุบัน

6.1 ระดับราคากุ้งกุลาดำขนาด 50 ตัว/กก. เดือนมิถุนายน 2550 เฉลี่ยอยู่ที่ 155 บาท/กก. ทรงตัวเท่ากับเดือนที่แล้ว ส่วนราคากุ้งขาวขนาด 60 ตัว/กก. เฉลี่ยเหลือ กก.ละ 88 บาท หรือลดลง กก.ละ 17 บาท ส่วนปริมาณกุ้งที่เข้าสู่ตลาดกลางสัตว์น้ำ จ.สมุทรสาคร แยกเป็นกุ้งขาว 4,385 ตู๋ คิดเป็นปริมาณ 13,155 ตัน เพิ่มขึ้นจากเดือนก่อน 693 ตู๋ ปริมาณ 2,079 ตัน ส่วนปริมาณกุ้งกุลาดำเข้าสู่ตลาดกลางฯ จำนวน 20 ตู๋ ปริมาณ 60 ตัน ลดลงจากเดือนก่อน 5 ตู๋ ปริมาณ 15 ตัน

6.2 ภาวะการส่งออกกุ้งไทยในปี 2550 แม้อัตราภาษีตอบโต้การทุ่มตลาดที่สหรัฐอเมริกาเรียกเก็บจากไทยมีอัตราต่ำกว่าเมื่อเทียบกับคู่แข่ง อาทิเช่น อินเดีย บราซิล เอกวาดอร์ จีนและเวียดนาม ทั้งนี้เอกวาดอร์จะได้รับการยกเลิกการเก็บภาษีตอบโต้การทุ่มตลาดตั้งแต่เดือนสิงหาคม 2550 เป็นต้นไป อีกทั้งสินค้ากุ้งและผลิตภัณฑ์ของไทยได้รับสิทธิทางภาษี (GSP) จากสหภาพยุโรป ตั้งแต่วันที่ 1 มกราคม 2548 ถึง 31 ธันวาคม 2551 แต่จากผลกระทบค่าเงินบาทที่แข็งค่าขึ้นอย่างต่อเนื่อง การวางพันธบัตรค้ำประกันการชำระอากรของสหรัฐฯ (C-Bond) ส่งผลกระทบต่อความสามารถในการแข่งขันกับประเทศคู่แข่งอื่นที่ค่าเงินอ่อนกว่าต่อการส่ง

\*\*\*\*\*

กรมการค้าภายใน กระทรวงพาณิชย์

กรกฎาคม 2550

ราคาทุ้ง

ราคาทุ้งฤดูกาลต่ำ

|                                                                                                | ม.ค. | ก.พ. | มี.ค. | เม.ย. | พ.ค. | มิ.ย. | ก.ค. | ส.ค. | ก.ย. | ต.ค. | พ.ย. | ธ.ค. | เฉลี่ย |
|------------------------------------------------------------------------------------------------|------|------|-------|-------|------|-------|------|------|------|------|------|------|--------|
| <b>ราคาทุ้งที่เกษตรกรขายได้ (ขนาด 41 ตัวขึ้นไปต่อกก.) ที่มา : สำนักงานเศรษฐกิจการเกษตร</b>     |      |      |       |       |      |       |      |      |      |      |      |      |        |
| 2548                                                                                           | 175  | 199  | 210   | 226   | 191  | 165   | 156  | 170  | 163  | 167  | 152  | 184  | 180    |
| 2549                                                                                           | 203  | 192  | 180   | 173   | 172  | 174   | 184  | 178  | 166  | 154  | 154  | 153  | 174    |
| 2550                                                                                           | 149  | 145  | 144   | 149   | 150  | 150   |      |      |      |      |      |      | 148    |
| <b>ราคา ณ ตลาดกลางสัตว์น้ำ จ.สมุทรสาคร (ขนาด 50 ตัวต่อกก.) ที่มา : ชมรมผู้ค้าทุ้งสมุทรสาคร</b> |      |      |       |       |      |       |      |      |      |      |      |      |        |
| 2548                                                                                           | 183  | 209  | 247   | 250   | 206  | 169   | 134  | 145  | 153  | 150  | 146  | 176  | 181    |
| 2549                                                                                           | 210  | 181  | 172   | 175   | 172  | 183   | 169  | 154  | 154  | 153  | 139  | 125  | 166    |
| 2550                                                                                           | 138  | 145  | 150   | 155   | 155  | 155   |      |      |      |      |      |      | 150    |
| <b>ราคาผู้ส่งออกรับซื้อ ณ หน้าโรงงาน (ขนาด 50 ตัวต่อกก.) ที่มา : สมาคมอาหารแช่เยือกแข็งไทย</b> |      |      |       |       |      |       |      |      |      |      |      |      |        |
| 2548                                                                                           | 194  | 223  | 261   | 265   | 209  | 190   | 188  | 158  | 165  | 167  | 166  | 211  | 200    |
| 2549                                                                                           | 195  | 195  | 204   | 250   | 210  | 210   | 175  | 178  | 170  | 175  | 170  | 130  | 189    |
| 2550                                                                                           | 130  | 150  | 165   | -     | 135  | 121   |      |      |      |      |      |      | 140    |

ราคาทุ้งขาวแวนนาไม

|                                                                                                | ม.ค. | ก.พ. | มี.ค. | เม.ย. | พ.ค. | มิ.ย. | ก.ค. | ส.ค. | ก.ย. | ต.ค. | พ.ย. | ธ.ค. | เฉลี่ย |
|------------------------------------------------------------------------------------------------|------|------|-------|-------|------|-------|------|------|------|------|------|------|--------|
| <b>ราคาทุ้งที่เกษตรกรขายได้ (ขนาด 51-60 ตัวต่อกก.) ที่มา : สำนักงานเศรษฐกิจการเกษตร</b>        |      |      |       |       |      |       |      |      |      |      |      |      |        |
| 2548                                                                                           | 128  | 140  | 146   | 142   | 125  | 111   | 108  | 134  | 144  | 149  | 147  | 144  | 135    |
| 2549                                                                                           | 148  | 148  | 144   | 164   | 134  | 117   | 118  | 120  | 120  | 118  | 115  | 114  | 130    |
| 2550                                                                                           | 116  | 116  | 119   | 115   | 104  | 86    |      |      |      |      |      |      | 109    |
| <b>ราคา ณ ตลาดกลางสัตว์น้ำ จ.สมุทรสาคร (ขนาด 60 ตัวต่อกก.) ที่มา : ชมรมผู้ค้าทุ้งสมุทรสาคร</b> |      |      |       |       |      |       |      |      |      |      |      |      |        |
| 2548                                                                                           | 125  | 141  | 149   | 135   | 113  | 101   | 106  | 136  | 155  | 148  | 143  | 137  | 132    |
| 2549                                                                                           | 145  | 143  | 141   | 143   | 123  | 111   | 114  | 119  | 121  | 120  | 112  | 108  | 125    |
| 2550                                                                                           | 114  | 116  | 115   | 109   | 102  | 88    |      |      |      |      |      |      | 107    |

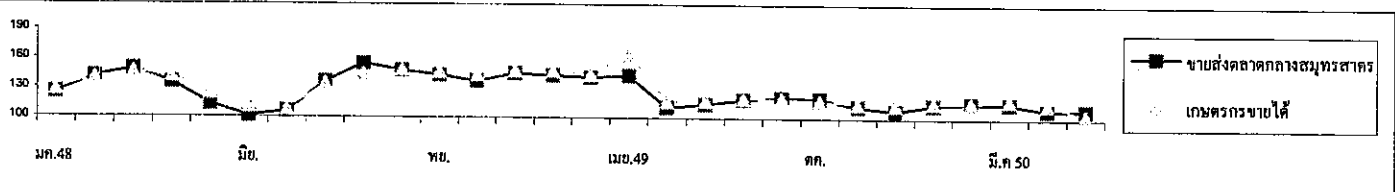
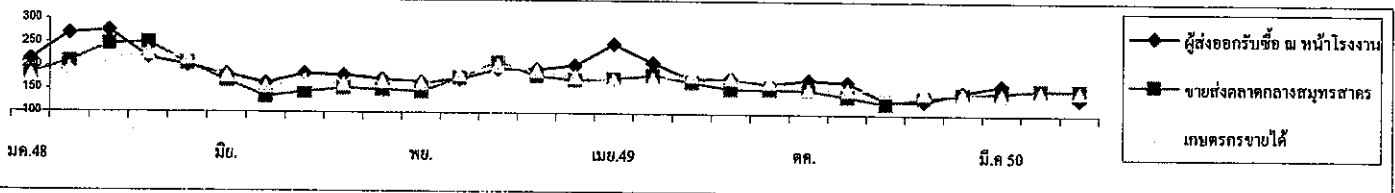

| <b>ปริมาณทุ้งฤดูกาลต่ำเข้าตลาดกลางสัตว์น้ำ จ.สมุทรสาคร (หน่วย : ตู้คอนเทนเนอร์)</b>  |       |       |       |       |       |       |       |       |       |       |       |       | รวม    |
|--------------------------------------------------------------------------------------|-------|-------|-------|-------|-------|-------|-------|-------|-------|-------|-------|-------|--------|
| 2548                                                                                 | 457   | 179   | 200   | 170   | 200   | 471   | 568   | 730   | 547   | 290   | 207   | 81    | 4,100  |
| 2549                                                                                 | 75    | 114   | 104   | 56    | 61    | 39    | 40    | 50    | 73    | 107   | 121   | 60    | 900    |
| 2550                                                                                 | 49    | 39    | 17    | 21    | 21    | 20    |       |       |       |       |       |       | 167    |
| <b>ปริมาณทุ้งขาวแวนนาไมเข้าตลาดกลางสัตว์น้ำ จ.สมุทรสาคร (หน่วย : ตู้คอนเทนเนอร์)</b> |       |       |       |       |       |       |       |       |       |       |       |       | รวม    |
| 2548                                                                                 | 2,718 | 1,783 | 2,543 | 1,746 | 2,394 | 3,350 | 3,349 | 2,975 | 2,969 | 2,709 | 3,108 | 2,393 | 32,037 |
| 2549                                                                                 | 2,418 | 2,839 | 2,732 | 1,971 | 3,274 | 3,392 | 3,887 | 4,290 | 4,318 | 4,398 | 4,154 | 2,669 | 40,342 |
| 2550                                                                                 | 3,143 | 2,695 | 3,305 | 3,748 | 3,692 | 4,385 |       |       |       |       |       |       | 20,968 |

หมายเหตุ : 1 ตู้ มีทุ้งประมาณ 3 - 4 ตัน

1. ผลผลิตและความต้องการใช้

| 1.1 ผลผลิต                             | ปี 2546 | ปี 2547 | ปี 2548 | ปี 2549 | ปี 2550    |
|----------------------------------------|---------|---------|---------|---------|------------|
| - ผลผลิต โลก (ล้านตัน)                 | 15.70   | 15.58   | 15.60   | na      | na         |
| - ผลผลิต ไทย (ล้านตัน)                 | 1.90    | 1.99    | 2.18    | 2.60    | 2.49       |
| 1.2 ความต้องการใช้                     |         |         |         |         |            |
| 1) บริโภคสดภายในประเทศ (ล้านตัน)       | 0.38    | 0.32    | 0.43    | 0.73    | 0.498      |
| 2) ส่งออกสับปะรดกระป๋อง                |         |         |         |         | (มก.-พค.)  |
| - ปริมาณ (ล้านตัน)                     | 0.475   | 0.478   | 0.486   | 0.595   | 0.258      |
| (คิดในรูปผลสด)                         | (1.52)  | (1.67)  | (1.60)  | (1.96)  | 0.854      |
| - มูลค่า (ล้านบาท)                     | 10,757  | 12,147  | 11,830  | 13,369  | 5,881      |
| 1.3 ผลผลิตออกสู่ตลาดมาก                |         |         |         |         |            |
| เดือนมกราคม – มิถุนายน ประมาณร้อยละ 65 |         |         |         |         |            |
| 2. ราคาที่เกษตรกรขายได้ (บาท/กก.)      | 5.03    | 4.53    | 3.74    | 2.52    | 4.23(มีย.) |
| 3. ต้นทุนการผลิต (บาท/กก.)             | 2.22    | 2.00    | 2.44    | 2.22    | 2.22       |

4. สถานการณ์ปัจจุบัน/แนวโน้ม

4.1 สถานการณ์ผลิต กระทรวงเกษตรฯ คาดการณ์ปริมาณผลผลิตปี 2550 มีประมาณ 2.321 ล้านตัน ลดลงจากปีที่ผ่านมาประมาณ ร้อยละ 14.20 โดยมีการเพาะปลูกมากที่จังหวัดประจวบคีรีขันธ์ ราชบุรี ชลบุรี อุทัยธานี เพชรบุรี ราชบุรี และกาญจนบุรี ทั้งนี้ ผลผลิตจะออกมาก 2 ช่วง คือระหว่างเดือน พ.ค. - มิ.ย. 50 และ พ.ย. 50-ม.ค. 51

4.2 ขณะนี้เป็นช่วงปลายฤดูกาลสับปะรดรุ่นที่ 1 ผลผลิตสับปะรดออกสู่ตลาดน้อย ประกอบกับโรงงานสับปะรดกระป๋องมีความต้องการใช้ผลผลิตอย่างต่อเนื่อง จึงทำให้ไม่มีปัญหาด้านราคา

4.3 สถานการณ์ราคา เดือน มิ.ย. 50 ราคาเกษตรกรขายได้เฉลี่ย กก.ละ 4.23 บาท สูงกว่าช่วงเดียวกันของปีที่ผ่านมาซึ่งมีราคาเฉลี่ย กก.ละ 1.37 บาท

4.4 สถานการณ์ส่งออกและแนวโน้ม

ในปี 2550 (ม.ค.-พ.ค.) ไทยส่งออกสับปะรดและผลิตภัณฑ์รวม 0.305 ล้านตัน มูลค่า 7,735 ล้านบาท โดยการส่งออกส่วนใหญ่ (ร้อยละ 77) อยู่ในรูปของสับปะรดกระป๋องไปประเทศอิตาลี อังกฤษ เนเธอร์แลนด์ ฝรั่งเศส และแคนาดา ฯลฯ

สำนักส่งเสริมการค้าสินค้าเกษตร  
กรมการค้าภายใน  
กรกฎาคม 2550



## ราคาต้นทุนโรงงานที่เกษตรกรขายได้

บาท/กก.

| ปี   | มค.  | กพ.  | มีค. | เมย. | พค.  | มิย. | กค.  | สค.  | กย.  | ตค.  | พย.  | ธค.  | เฉลี่ย |
|------|------|------|------|------|------|------|------|------|------|------|------|------|--------|
| 2539 | 2.29 | 3.03 | 2.88 | 2.80 | 2.40 | 2.02 | 2.09 | 3.25 | 3.33 | 3.30 | 3.36 | 3.61 | 2.86   |
| 2540 | 3.62 | 3.56 | 3.10 | 2.75 | 2.48 | 2.41 | 2.54 | 3.00 | 3.75 | 4.19 | 4.41 | 4.60 | 3.37   |
| 2541 | 4.86 | 5.06 | 5.53 | 4.71 | 4.61 | 5.39 | 5.39 | 5.97 | 6.22 | 6.36 | 5.25 | 4.58 | 5.33   |
| 2542 | 3.37 | 3.47 | 3.00 | 2.75 | 1.94 | 1.78 | 2.30 | 2.46 | 1.77 | 1.59 | 1.28 | 1.60 | 2.28   |
| 2543 | 1.41 | 1.69 | 1.82 | 2.05 | 1.84 | 1.31 | 1.48 | 2.83 | 3.47 | 3.02 | 2.04 | 1.58 | 2.05   |
| 2544 | 1.47 | 1.32 | 1.28 | 1.44 | 1.53 | 1.96 | 2.75 | 3.00 | 3.04 | 2.95 | 2.97 | 3.09 | 2.23   |
| 2545 | 3.61 | 3.98 | 4.36 | 4.61 | 4.25 | 3.94 | 4.16 | 4.36 | 4.53 | 4.79 | 4.34 | 4.28 | 4.27   |
| 2546 | 3.9  | 4.08 | 3.86 | 4.18 | 4.47 | 4.82 | 4.42 | 4.56 | 3.96 | 3.28 | 2.77 | 3.65 | 4.00   |
| 2547 | 4.22 | 4.21 | 4.76 | 4.67 | 4.63 | 5.00 | 5.16 | 4.47 | 4.76 | 4.82 | 4.1  | 3.59 | 4.53   |
| 2548 | 3.56 | 3.86 | 3.93 | 3.64 | 3.61 | 3.69 | 3.73 | 4.33 | 4.49 | 4.30 | 3.11 | 2.61 | 3.74   |
| 2549 | 2.42 | 2.54 | 2.66 | 2.46 | 2.08 | 1.37 | 1.64 | 2.52 | 2.76 | 3.11 | 3.31 | 3.34 | 2.52   |
| 2550 | 3.10 | 3.32 | 4.23 | 4.84 | 4.42 | 4.23 |      |      |      |      |      |      | 4.02   |

ที่มา : สำนักงานเศรษฐกิจการเกษตร

## ข้าวโพดเลี้ยงสัตว์

## 1. การผลิตและความต้องการใช้ (ล้านตัน)

|                                                  | 2545/46                                                               | 2546/47 | 2547/48 | 2548/49 | 2549/50 | 2550/51     |         |
|--------------------------------------------------|-----------------------------------------------------------------------|---------|---------|---------|---------|-------------|---------|
| ผลผลิต                                           |                                                                       |         |         |         |         | (ประมาณการ) |         |
| โลก                                              | 602.974                                                               | 626.726 | 714.487 | 695.935 | 699.321 | 767.963     |         |
| ไทย                                              | 4.230                                                                 | 4.178   | 4.216   | 3.944   | 3.754   | 3.772       |         |
| ความต้องการ                                      | 4.151                                                                 | 4.428   | 3.471   | 3.724   | 3.964   | 4.110       |         |
| นำเข้า                                           | 0.005                                                                 | 0.008   | 0.076   | 0.059   | 0.145   | 0.021       |         |
| ส่งออก                                           | 0.146                                                                 | 0.189   | 0.872   | 0.059   | 0.250   | 0.042       |         |
| ประเทศคู่ค้า                                     | ไทยนำเข้าจาก ACMECS ลาว (80%) กัมพูชา(20%) พม่า WTO อาร์เจนตินา สหรัฐ |         |         |         |         |             |         |
|                                                  | ไทยส่งออกไป เวียดนาม (45%) อินโดนีเซีย(35%)มาเลเซีย(17%) ใต้หวัน(2%)  |         |         |         |         |             |         |
| ประเทศคู่แข่ง                                    | จีน อาร์เจนตินา สหรัฐ                                                 |         |         |         |         |             |         |
| ต้นทุนการผลิต (บาท/ก.ก.)                         | 3.40                                                                  | 3.35    | 3.35    | 3.97    | 4.07    | NA          |         |
| 2. ราคา (บาท/ก.ก.)                               | ปี 45                                                                 | ปี 46   | ปี 47   | ปี 48   | ปี 49   | พ.ค.50      | มิ.ย.50 |
| - เกษตรกรขายได้ทั่วประเทศ (ความชื้นไม่เกิน14.5%) | 4.17                                                                  | 4.48    | 5.00    | 4.88    | 5.28    | 6.81        | 6.63    |
| - หน้าโรงงานอาหารสัตว์รับซื้อ ตลาด กทม.          | 4.67                                                                  | 4.92    | 5.58    | 5.48    | 6.11    | 7.41        | 7.37    |
| - ซื้อขายล่วงหน้าตลาดชิคาโก                      | 3.85                                                                  | 3.83    | 4.01    | 3.32    | 3.88    | 5.07        | 5.20    |

## 3. สภาพปัญหา

3.1 **ต้นทุน** ปริมาณผลผลิตออกสู่ตลาดพร้อมกันจำนวนมากและเป็นช่วงฤดูฝนข้าวโพดมีความชื้นสูง ให้ราคาโน้มต่ำลง

3.2 **ปลายฤดู** ปริมาณผลผลิตออกสู่ตลาดน้อยและความชื้นลดลงทำให้ราคาสูงขึ้น อาจส่งผลกระทบต่อผู้ซื้อวัตถุดิบอาหารสัตว์

## 4. มาตรการแก้ไข

4.1 **มาตรการแทรกแซงตลาด** ปี 2548/49 คชก. มีมติ (9 กย. 48 และ 6 มค.49) อนุมัติให้ อคส.และ ธ.ก.ส.รับจำนำข้าวโพดเลี้ยงสัตว์จากเกษตรกรโดยตรง ปริมาณ 500,000 ตันเมล็ด เพื่อเพิ่มทางเลือกให้เกษตรกรสามารถชะลอการจำหน่ายเพื่อรอราคาที่สูงขึ้น กำหนดราคารับจำนำข้าวโพดเมล็ด ความชื้น 14.5% ในระหว่างเดือนกันยายน-พฤศจิกายน 2548 กก.ละ 4.75 บาทและเดือนธันวาคม 2548 – มกราคม 2549 กก.ละ 5.00 บาท สำหรับระดับความชื้นอื่นให้ปรับเพิ่มลดตามเกณฑ์ที่เคยปฏิบัติ ทั้งนี้ ความชื้นไม่เกิน 30% ระยะเวลารับจำนำกันยายน 2548 ถึงมกราคม 2549 ระยะเวลาไถ่ถอนภายใน 3 เดือนนับถัดจากเดือนที่รับจำนำและให้มีคณะกรรมการระบายข้าวโพดพิจารณาปริมาณและราคาที่จำหน่ายได้ก่อนครบกำหนดไถ่ถอน

สำหรับปี 2549/50 ปริมาณผลผลิตลดลง ขณะที่ความต้องการใช้โดยรวมมีแนวโน้มเพิ่มขึ้นตามการขยายตัวของ การเลี้ยงสัตว์ในเชิงพาณิชย์ ประกอบกับภาวะการส่งออกอยู่ในเกณฑ์ดีเป็นปัจจัยหนุนให้ราคาภายในประเทศสูงขึ้น อย่างไรก็ตาม ได้มีการประชุมหารือภาคราชการและเอกชนที่เกี่ยวข้อง รวมทั้งตัวแทนเกษตรกรเพื่อเตรียมแนวทางช่วยเหลือเกษตรกรเป็นการล่วงหน้า เมื่อวันที่ 23 สิงหาคม 2549 ที่ประชุมเห็นควรให้การค้าข้าวโพดเลี้ยงสัตว์ ปี 2549/50 ดำเนินไปตามกลไกตลาดปกติ และหากพื้นที่ใดมีปัญหาในด้านการจำหน่ายผลผลิตเห็นควรใช้มาตรการเชื่อมโยงตลาดเข้าช่วยเหลือเกษตรกร โดยกรมการค้าภายในยินดีจะเป็นผู้ประสานเชื่อมโยงให้ผู้ซื้อหรือผู้ขายรายใหญ่เข้าไปรับซื้อผลผลิตจากกลุ่มเกษตรกรโดยตรง

#### 4.2 นโยบายและมาตรการนำเข้าข้าวโพดเลี้ยงสัตว์ ปี 2550

คณะรัฐมนตรีมีมติ เมื่อ 12 ธันวาคม 2549 เห็นชอบตามมติคณะกรรมการนโยบายอาหาร (13 พย.49) ให้กำหนดนโยบายและมาตรการนำเข้าข้าวโพดเลี้ยงสัตว์เช่นเดียวกับ ปี 2549 ดังนี้ 1) นำเข้าจากประเทศสมาชิกและไม่ใช้สมาชิก WTO ในโควตาปริมาณนำเข้า 54,700 ตัน อากรนำเข้า ร้อยละ 20 ให้ อคส. นำเข้าช่วง 1 มีนาคม – 30 มิถุนายน 2550 นอกโควตา ไม่จำกัดปริมาณและช่วงเวลานำเข้า อากรนำเข้าร้อยละ 73.0 และค่าธรรมเนียมพิเศษนำเข้า ตันละ 180 บาท 2) นำเข้าจากประเทศสมาชิก AFTA อากรนำเข้าร้อยละ 5 หรือ กก.ละ 2.75 บาท 3) การนำเข้าภายใต้ ACMECS และภายใต้มาตรการสิทธิพิเศษทางภาษีศุลกากร อากรนำเข้าร้อยละ 0 โดยกำหนดผู้มีสิทธินำเข้าต้องเป็นผู้ที่ขึ้นทะเบียนไว้กับกรมการค้าต่างประเทศ 4) นำเข้าจากออสเตรเลีย (FTA) ในโควตา 6,030.68 ตัน อากรนำเข้าร้อยละ 17.33 ให้ อคส. นำเข้าช่วง 1 มีนาคม - 30 มิถุนายน 2550 นอกโควตา กำหนดอากรนำเข้าร้อยละ 65.70 5) นำเข้าจากนิวซีแลนด์ (FTA) อากรนำเข้าร้อยละ 0 6) การนำเข้าทั่วไป กำหนดอากรนำเข้า กก.ละ 2.75 บาท และค่าธรรมเนียมพิเศษ ตันละ 1,000 บาท ทั้งนี้ การนำเข้านอกเหนือจากในโควตาสารณนำเข้าได้ไม่จำกัดปริมาณและช่วงเวลานำเข้า

#### 5. ผลการดำเนินการ

ปี 2548/49 รับจํานำ (ตค.48 – มค.49) ได้ 118,321 ตัน มีเกษตรกรได้ถอน 12,568 ตัน คงเหลือหลุดจํานำ 105,753 ตัน ซึ่งจําหน่ายทั้งภายในประเทศและส่งออก (มีย.49)

ปี 2549/50 เมื่อวันที่ 7 ตค.49 ได้เชื่อมโยงตลาดโดยประสานนำผู้แทนบริษัท กรุงเทพโปรดิเวิส จำกัด ซึ่งเป็นผู้ผลิตอาหารสัตว์รายใหญ่ ต.โคกตูม อ.เมือง จ.ลพบุรี เข้าไปเจรจาซื้อขายกับกลุ่มผู้นำเกษตรกร แหล่งผลิต ต.ภูน้ำหยด อ.วิเชียรบุรี จ.เพชรบูรณ์ โดยตรง ปรากฏว่า เกษตรกรยังไม่ตัดสินใจขาย เนื่องจากราคามีแนวโน้มสูงขึ้น จึงต้องการเก็บผลผลิตไว้รอราคาและในช่วงปลายฤดูการผลิต ราคามีแนวโน้มสูงขึ้นมาก ส่งผลกระทบต่อผู้ผลิตอาหารสัตว์และผู้เลี้ยงสัตว์ กรมการค้าภายในจึงได้เชิญผู้เกี่ยวข้องของประเมินสถานการณ์ แนวโน้มปัญหาและแนวทางแก้ไข (23 มค.50) ซึ่งที่ประชุมได้มีมติให้ขอความร่วมมือผู้ผลิตอาหารสัตว์และผู้เลี้ยงสัตว์ เพิ่มการใช้มันสำปะหลังทดแทนข้าวโพดให้มากขึ้นโดยกรมฯ ได้ดำเนินการประสานเชื่อมโยงผู้ใช้กับผู้ผลิตมันสำปะหลังในพื้นที่ จ.นครราชสีมาและจังหวัดใกล้เคียงให้มีการเจรจาซื้อขายกันโดยตรง ซึ่งได้ดำเนินการอย่างต่อเนื่อง (3 กพ.50, 25 มีค.50, 21 เมย.50, 19 พค.50) ส่งผลให้มีการใช้มันสำปะหลังทดแทนข้าวโพดมากขึ้น ภาพรวมในปีนี้ คาดว่ามีการใช้มันสำปะหลังในอาหารสัตว์เพิ่มขึ้นจากปีที่ผ่านมา 1 เท่าตัว โดยใช้ในการผลิตอาหารสัตว์เพิ่มขึ้นจาก 0.6-0.7 ล้านตันเป็น 1.2-1.4 ล้านตันและใช้ในการเลี้ยงสุกรเพิ่มขึ้นจาก 0.85 ล้านตันเป็น 1.7-1.8 ล้านตัน

#### 6. สถานการณ์ปัจจุบันและแนวโน้ม

ขณะนี้ยังอยู่ในช่วงปลายฤดู ภาวะราคาซื้อขายโดยทั่วไปอ่อนตัวลงต่อเนื่องจากเดือนก่อนแต่ยังคงเคลื่อนไหวอยู่ในเกณฑ์ดีเมื่อเทียบกับช่วงเดียวกันของปีก่อน โดยราคาที่เกษตรกรขายได้เฉลี่ยเดือนมิถุนายน 2550 กก.ละ 6.63 บาท (มีย.49 กก.ละ 5.72 บาท) ลดลงจากเดือนก่อนซึ่งมีราคา กก.ละ 6.81 บาท ราคาที่โรงงานอาหารสัตว์รับซื้อตลาด กทม. เดือนมิถุนายน 2550 กก.ละ 7.37บาท (มีย. 49 กก.ละ 6.47 บาท) ลดลงจากเดือนก่อน ซึ่งมีราคา กก.ละ 7.41 บาท สำหรับราคาซื้อขายล่วงหน้าตลาดชิคาโก ส่งมอบเดือนกรกฎาคม 2550 อยู่ที่ระดับ กก.ละ 5.20 บาท และ ณ ปัจจุบัน (2 กค.50) ราคารับซื้อ ณ แหล่งผลิตสำคัญจังหวัดเพชรบูรณ์ กก.ละ 6.46 บาท(กค. 49 กก.ละ 5.74 บาท) ราคาที่โรงงานอาหารสัตว์รับซื้อตลาด กทม. กก.ละ 7.50 – 7.55 บาท (กค. 49 กก.ละ 6.35 บาท) ขณะเดียวกันพ่อค้าท้องถิ่นที่ยังมีข้าวโพดในสต็อกต่างระบายนอกจําหน่ายเพื่อเตรียมรองรับข้าวโพดฤดูใหม่ซึ่งจะเริ่มออกสู่ตลาดในช่วงปลายเดือนกรกฎาคม 2550 คาดว่าราคาจะมีแนวโน้มอ่อนตัวลง สำหรับภาวะตลาดโลกแม้ว่าผลผลิตจะเพิ่มขึ้น คาดว่าราคาจะยังอยู่ในเกณฑ์สูง เนื่องจากความต้องการใช้ข้าวโพดในอุตสาหกรรมเอทานอลยังมีอย่างต่อเนื่อง

\*\*\*\*\*

สำนักส่งเสริมการค้าสินค้าเกษตร  
กรมการค้าภายใน

กรกฎาคม 2550

Agri\_25 งานข้าวโพด/รายเดือน F : ข้าวโพดเลี้ยงสัตว์ กก.50



ราคาข้าวโพดเลี้ยงสัตว์

Agri25 ข้าวโพด ทรายเดือน ตารางราคา

หน่วย : บาท/กก.

|                                                                                     | ก.ค. | ส.ค. | ก.ย. | ต.ค. | พ.ย. | ธ.ค. | ม.ค. | ก.พ. | มี.ค. | เม.ย. | พ.ค. | มิ.ย. | เฉลี่ย |
|-------------------------------------------------------------------------------------|------|------|------|------|------|------|------|------|-------|-------|------|-------|--------|
| <b>ราคาที่เหมาะสมขายได้ (ความชื้นไม่เกิน 14.5%) ที่ท่า สำนักงานเศรษฐกิจการเกษตร</b> |      |      |      |      |      |      |      |      |       |       |      |       |        |
| 2543/44                                                                             | 3.89 | 3.59 | 3.52 | 3.86 | 3.94 | 3.92 | 4.01 | 3.85 | 3.83  | 3.84  | 3.91 | 4.03  | 3.85   |
| 2544/45                                                                             | 3.89 | 3.98 | 3.85 | 4.01 | 4.02 | 3.90 | 3.89 | 4.02 | 4.24  | 4.24  | 4.36 | 4.35  | 4.06   |
| 2545/46                                                                             | 4.25 | 4.16 | 3.98 | 4.22 | 4.17 | 4.12 | 4.20 | 4.22 | 4.54  | 4.47  | 4.56 | 4.57  | 4.29   |
| 2546/47                                                                             | 4.72 | 4.72 | 4.40 | 4.50 | 4.46 | 4.40 | 4.36 | 4.03 | 4.45  | 5.71  | 6.48 | 6.63  | 4.91   |
| 2547/48                                                                             | 5.71 | 4.69 | 4.18 | 4.36 | 4.40 | 4.95 | 5.01 | 4.96 | 4.97  | 4.83  | 5.02 | 4.82  | 4.83   |
| 2548/49                                                                             | 5.05 | 4.89 | 4.77 | 4.74 | 4.73 | 4.74 | 4.82 | 4.78 | 4.70  | 5.18  | 5.53 | 5.72  | 4.97   |
| 2549/50                                                                             | 5.53 | 5.34 | 5.15 | 5.39 | 5.39 | 5.83 | 6.53 | 7.02 | 7.10  | 7.06  | 6.81 | 6.63  | 6.15   |
| <b>ราคา จ.เพชรบูรณ์</b>                                                             |      |      |      |      |      |      |      |      |       |       |      |       |        |
| 2543/44                                                                             | 4.06 | 3.73 | 3.73 | 4.18 | 4.30 | 4.26 | 4.26 | 4.05 | 3.95  | 4.06  | 4.13 | 4.03  | 4.06   |
| 2544/45                                                                             | 3.90 | 4.06 | 4.08 | 4.25 | 4.25 | 4.01 | 4.05 | 4.17 | 4.51  | 4.63  | 4.82 | 4.72  | 4.29   |
| 2545/46                                                                             | 4.61 | 4.22 | 4.07 | 4.23 | 4.36 | 4.27 | 4.32 | 4.39 | 4.52  | 4.56  | 4.62 | 4.57  | 4.40   |
| 2546/47                                                                             | 4.63 | 4.62 | 4.40 | 4.47 | 4.58 | 4.65 | 4.57 | 4.20 | 4.59  | 5.99  | 6.77 | 6.79  | 5.02   |
| 2547/48                                                                             | 5.67 | 4.67 | 4.24 | 4.42 | 4.68 | 5.10 | 5.20 | 5.17 | 5.11  | 5.19  | 5.18 | 5.06  | 4.97   |
| 2548/49                                                                             | 5.06 | 5.10 | 4.90 | 5.03 | 5.18 | 5.03 | 4.94 | 4.95 | 5.00  | 5.26  | 5.77 | 5.81  | 5.17   |
| 2549/50                                                                             | 5.74 | 5.31 | 5.16 | 5.45 | 5.80 | 6.43 | 6.92 | 7.29 | 7.29  | 7.18  | 6.72 | 6.29  | 6.30   |
| <b>ราคาที่ใช้โลผู้ส่งออกรับซื้อ ณ ตลาด กทม.</b>                                     |      |      |      |      |      |      |      |      |       |       |      |       |        |
| 2543/44                                                                             | 4.12 | 3.88 | 3.93 | 4.36 | 4.41 | 4.46 | 4.26 | 4.26 | 4.29  | 4.35  | 4.27 | 4.27  | 4.24   |
| 2544/45                                                                             | 4.11 | 4.25 | 4.26 | 4.38 | 4.37 | 4.23 | 4.27 | 4.32 | 4.33  | -     | -    | -     | 4.28   |
| 2545/46                                                                             | 4.55 | 4.39 | 4.33 | 4.38 | 4.46 | 4.45 | 4.41 | -    | -     | -     | -    | -     | 4.42   |
| 2546/47                                                                             | -    | 4.83 | 4.58 | 4.59 | 4.85 | 4.86 | 4.86 | -    | 5.73  | 6.95  | 6.74 | -     | 5.33   |
| 2547/48                                                                             | 5.77 | 4.66 | 4.58 | 4.73 | 5.06 | 5.34 | 5.24 | -    | -     | -     | -    | -     | 5.05   |
| 2548/49                                                                             | -    | -    | -    | 5.22 | -    | -    | -    | 5.04 | 5.16  | 5.21  | -    | -     | 5.16   |
| 2549/50                                                                             | -    | -    | 5.48 | 5.88 | 5.99 | 6.77 | 7.07 | 7.21 | -     | -     | -    | -     | 6.40   |
| <b>ราคาที่โรงงานอาหารสัตว์รับซื้อ ณ ตลาด กทม.</b>                                   |      |      |      |      |      |      |      |      |       |       |      |       |        |
| 2543/44                                                                             | 4.24 | 4.00 | 4.06 | 4.52 | 4.56 | 4.54 | 4.56 | 4.30 | 4.30  | 4.32  | 4.40 | 4.34  | 4.35   |
| 2544/45                                                                             | 4.16 | 4.32 | 4.35 | 4.51 | 4.45 | 4.31 | 4.37 | 4.50 | 4.87  | 4.92  | 5.11 | 5.04  | 4.58   |
| 2545/46                                                                             | 4.83 | 4.46 | 4.38 | 4.50 | 4.55 | 4.55 | 4.75 | 4.90 | 5.07  | 5.06  | 4.99 | 4.96  | 4.75   |
| 2546/47                                                                             | 4.96 | 4.95 | 4.77 | 4.73 | 4.97 | 4.93 | 4.88 | 4.68 | 5.40  | 6.94  | 7.16 | 7.16  | 5.46   |
| 2547/48                                                                             | 6.06 | 4.91 | 4.59 | 4.74 | 5.07 | 5.38 | 5.45 | 5.49 | 5.49  | 5.49  | 5.46 | 5.45  | 5.30   |
| 2548/49                                                                             | 5.56 | 5.48 | 5.40 | 5.53 | 5.55 | 5.40 | 5.34 | 5.38 | 5.49  | 6.18  | 6.42 | 6.47  | 5.68   |
| 2549/50                                                                             | 6.35 | 5.91 | 5.93 | 6.36 | 6.39 | 7.08 | 7.47 | 8.07 | 8.03  | 7.82  | 7.41 | 7.37  | 7.02   |
| <b>ราคาซื้อขายล่วงหน้าตลาดชิคาโก</b>                                                |      |      |      |      |      |      |      |      |       |       |      |       |        |
| 2543/44                                                                             | 2.89 | 2.88 | 3.07 | 3.41 | 3.61 | 3.68 | 3.69 | 3.56 | 3.66  | 3.69  | 3.51 | 3.44  | 3.42   |
| 2544/45                                                                             | 3.84 | 3.84 | 3.74 | 3.59 | 3.57 | 3.58 | 3.60 | 3.55 | 3.49  | 3.41  | 3.48 | 3.53  | 3.60   |
| 2545/46                                                                             | 3.77 | 4.30 | 4.53 | 4.35 | 4.15 | 4.07 | 3.98 | 4.00 | 3.93  | 4.04  | 4.09 | 3.93  | 4.10   |
| 2546/47                                                                             | 3.54 | 3.63 | 3.65 | 3.54 | 3.73 | 3.88 | 4.12 | 4.37 | 4.71  | 4.89  | 4.79 | 4.61  | 4.12   |
| 2547/48                                                                             | 3.81 | 3.69 | 3.50 | 3.34 | 3.17 | 3.10 | 3.07 | 3.04 | 3.25  | 3.25  | 3.27 | 3.58  | 3.34   |
| 2548/49                                                                             | 3.89 | 3.49 | 3.31 | 3.26 | 3.13 | 3.28 | 3.34 | 3.47 | 3.44  | 3.55  | 3.69 | 3.60  | 3.45   |
| 2549/50                                                                             | 3.66 | 3.42 | 3.57 | 4.47 | 5.13 | 5.23 | 5.55 | 5.81 | 5.56  | 4.98  | 5.07 | 5.20  | 4.80   |

ปริมาณนำเข้าและส่งออกข้าวโพดเลี้ยงสัตว์

หน่วย : ตัน

| <b>ปริมาณนำเข้า</b> |        |        |        |         |         |        |        |        |         |         |         |        |         |
|---------------------|--------|--------|--------|---------|---------|--------|--------|--------|---------|---------|---------|--------|---------|
| 2543/44             | 210    | 250    | 590    | 230     | 560     | 1,450  | 840    | 990    | 330     | 190     | 280     | 460    | 6,380   |
| 2544/45             | 380    | 440    | 610    | 530     | 780     | 820    | 650    | 280    | 210     | 200     | 560     | 180    | 5,640   |
| 2545/46             | 170    | 370    | 350    | 320     | 870     | 750    | -      | -      | -       | -       | 120     | 80     | 3,030   |
| 2546/47             | -      | -      | -      | 960     | 1,590   | 5,120  | 2,080  | 310    | 1,310   | 220     | 460     | 230    | 12,280  |
| 2547/48             | 70     | 3,160  | 15,490 | 11,570  | 21,390  | 19,470 | 6,790  | -      | 5,730   | 8,720   | 1,880   | 2,920  | 97,190  |
| 2548/49             | 1,540  | 510    | 5,610  | 5,210   | 7,870   | 12,100 | 6,184  | 5,692  | 12,814  | 15,549  | 26,507  | 9,387  | 108,973 |
| 2549/50             | 144    | 3,573  | 4,808  | 9,729   | 21,510  | 29,509 | 700    | 8,319  | 11,572  | 280     | -       | -      | 90,145  |
| <b>ปริมาณส่งออก</b> |        |        |        |         |         |        |        |        |         |         |         |        |         |
| 2543/44             | 550    | 4,600  | 5,110  | 2,510   | 90      | 2,580  | 16,600 | 7,340  | 69,190  | 67,280  | 62,150  | 43,200 | 281,200 |
| 2544/45             | 41,310 | 48,040 | 36,530 | 38,100  | 26,020  | 35,080 | 10,220 | 18,560 | 5,420   | 3,710   | 11,000  | 1,420  | 275,410 |
| 2545/46             | 2,300  | 9,650  | 16,220 | 49,280  | 13,580  | 4,690  | 37,300 | 9,810  | 5,150   | 3,510   | 7,230   | 3,590  | 162,310 |
| 2546/47             | 930    | 1,720  | 8,450  | 7,690   | 20,830  | 83,210 | 41,680 | 52,420 | 125,940 | 130,000 | 109,000 | 14,490 | 596,360 |
| 2547/48             | 550    | 8,580  | 66,790 | 153,290 | 113,230 | 55,820 | 3,890  | 8,110  | 3,550   | 1,920   | 7,390   | 7,910  | 431,030 |
| 2548/49             | 4,210  | 5,720  | 4,700  | 3,650   | 3,450   | 4,160  | 6,931  | 14,763 | 16,990  | 25,124  | 2,611   | 10,948 | 103,257 |
| 2549/50             | 1,502  | 2,458  | 16,749 | 29,189  | 30,285  | 92,220 | 32,883 | 9,129  | 130     | -       | -       | -      | 214,545 |

## กาแฟ

| 1. ผลผลิตและความต้องการใช้    | 2545/46 | 254/47 | 2547/48 | 2548/49 | 2549/50     |
|-------------------------------|---------|--------|---------|---------|-------------|
|                               |         |        |         |         | (ประมาณการ) |
| 1.1 ผลผลิตโลก (ล้านตัน)       | 7.60    | 6.57   | 7.21    | 6.81    | 7.87        |
| 1.2 ผลผลิตไทย (ตัน)           | 54,403  | 61,765 | 59,644  | 46,873  | 55,660      |
| 1.3 ความต้องการใช้ภายใน (ตัน) | 44,800  | 47,100 | 42,300  | 45,000  | 48,000      |
| 1.4 ปริมาณการส่งออก (ตัน)     | 7,582   | 23,085 | 16,935  | 25,646  | 18,249      |
| 1.5 มูลค่าการส่งออก (ล้านบาท) | 174     | 496    | 609     | 1,023   | 1,135       |

(มก.-พ.ก.)

หมายเหตุ (1) ปริมาณผลผลิตโลก กระทรวงเกษตรฯ

(2) ปริมาณผลผลิตของไทย สำนักงานเศรษฐกิจการเกษตร กระทรวงเกษตรฯ

(3) ความต้องการใช้ภายในประเทศ สอบถามโรงงานผู้ผลิตกาแฟสำเร็จรูปและกาแฟคั่วบด

(4) ปริมาณส่งออก กรมศุลกากรและผลผลิตหักความต้องการใช้ภายในประเทศ

2. ต้นทุนการผลิต (บาท/กก.) 33.15 30.50 31.78 30.67 30.67

3. ราคา (บาท/กก.)

ออกสู่ตลาด พ.ย.-มี.ค. และ ออกมาก ธ.ค.-ก.พ.

|                                    |         |         |         |         |         |
|------------------------------------|---------|---------|---------|---------|---------|
| ราคาเกษตรกรขายได้ (เกรดคละ)        | 31.04   | 26.07   | 28.46   | 39.77   | 47.08   |
| ราคาเกษตรกรขายได้ จ.ชุมพร (เกรดดี) | 35 - 41 | 33 - 35 | 35 - 40 | 44 - 46 | 48 - 50 |
| ราคารับจำนำ (เกรดดี)               | 30.00   | 32.00   | 35.00   | 36.00   | -       |
| (เกรดหนึ่ง)                        | 27.00   | 28.00   | 32.00   | 33.00   | -       |
| (เกรดสอง)                          | 21.00   | 22.00   | 26.00   | 27.00   | -       |

4. มาตรการแทรกแซงตลาดเมล็ดกาแฟ ฤดูกาลผลิตปี 2548/49 ที่ผ่านมา

คณะกรรมการ ชก. ได้มีมติ (7 ธ.ค.48) อนุมัติแทรกแซงตลาดเมล็ดกาแฟฤดูกาลผลิตปี 2548/49 ด้วยวิธีรับจำนำเมล็ดกาแฟพันธุ์โรบัสต้าจากเกษตรกรรายบุคคลในจังหวัดแหล่งผลิต รวมทั้งสิ้น 30,000 ตัน สัดส่วนปริมาณเมล็ดกาแฟที่รับจำนำแต่ละเกรดเป็นไปตามปริมาณที่เกษตรกรนำมาจำหน่ายจริง โดยให้องค์การคลังสินค้า (อคส.) รับฝากเก็บและออกไปประทวน ธนาคารเพื่อการเกษตรและสหกรณ์การเกษตร (ธ.ก.ส.) รับจำนำไปประทวนที่ อคส. ออกให้แก่เกษตรกร ราคารับจำนำเกรดดี กก.ละ 36 บาท เกรดหนึ่ง กก.ละ 33 บาท และเกรดสอง กก.ละ 27 บาท ระยะเวลารับจำนำ ธันวาคม 2548 - มีนาคม 2549 ระยะเวลาไถ่ถอนภายใน 4 เดือน นับถัดจากเดือนที่รับจำนำ ระยะเวลาโครงการ ธันวาคม 2548 - กันยายน 2549 แต่เนื่องจากเกษตรกรจำหน่ายเมล็ดกาแฟตามกลไกตลาดได้สูงกว่าราคารับจำนำ จึงไม่มีเกษตรกรนำเมล็ดกาแฟไปจำนำ

5. สถานการณ์ปี 2549/50

5.1 สถานการณ์ตลาดโลก กระทรวงเกษตรฯ คาดการณ์ปริมาณสต็อกต้นปี 1.34 ล้านตัน เพิ่มขึ้นจากปี 2549/50 ร้อยละ 16.50 ปริมาณผลผลิต 7.13 ล้านตัน และความต้องการใช้ 7.67 ล้านตัน ลดลงจากปี 2549/50 ร้อยละ 9.40 และ 2.40 ตามลำดับ ส่วนราคาตลาดโลก เฉลี่ยตันละ 1,841 ดอลลาร์สหรัฐฯ สูงกว่าระยะเดียวกันของปีที่ผ่านมาตันละ 677 ดอลลาร์สหรัฐฯ คิดเป็นร้อยละ 58.10

## 5.2 สถานการณ์ในประเทศ

(1) ผลผลิต สำนักงานเศรษฐกิจการเกษตรคาดการณ์ 55,660 ตัน เพิ่มขึ้นจากปี 2548/49 ร้อยละ 18.70 ผลผลิตออกสู่ตลาดมากในเดือน ธ.ค.49 – ก.พ. 50 ขณะนี้เกษตรกรเก็บเกี่ยวผลผลิตและจำหน่ายผลผลิตเสร็จสิ้นแล้ว และจำหน่ายผลผลิตได้ราคา กก.ละ 50 บาท

(2) ความต้องการใช้ คาดว่าจะมีประมาณ 48,000 ตัน เพิ่มขึ้นจากปี 2548/49 ร้อยละ 6.67 ต่ำกว่าที่เอกชนประมาณการว่าจะเพิ่มขึ้นร้อยละ 10 เนื่องจากกำลังซื้อของผู้บริโภคลดลง เพราะได้รับผลกระทบจากภาวะเศรษฐกิจชะลอตัว

(3) ราคา แนวโน้มของราคาที่เกษตรกรจำหน่ายได้ซึ่งคิดทอนจากราคาตลาดโลก (1,841 ดอลลาร์สหรัฐ) ประมาณ กก.ละ 58 บาท

## 5.3 การแทรกแซงตลาด

เมื่อต้นฤดู กรมการค้าภายในได้ประเมินสถานการณ์และเตรียมมาตรการแทรกแซงตลาด แต่เนื่องจากราคาตลาดโลกเคลื่อนไหวอยู่ในเกณฑ์ค่อนข้างสูง ประกอบกับปริมาณผลผลิตและความต้องการใช้มีปริมาณใกล้เคียงกัน ทำให้ผู้ซื้อเกิดการแข่งขัน ส่งผลให้เกษตรกรจำหน่ายผลผลิตได้ราคาอยู่ในเกณฑ์สูง อย่างไรก็ตาม กรมฯ ได้กำกับดูแลให้เกษตรกรได้รับความเป็นธรรมในการจำหน่ายผลผลิต โดยได้มีการตรวจสอบเครื่องชั่งและติดตามให้มีการซื้อขายตามคุณภาพ

สำนักส่งเสริมการค้าสินค้าเกษตร  
กรมการค้าภายใน  
กรกฎาคม 2550

|                                 | ตค.   | พย.   | ธค.   | มค.   | กพ.   | มีค.  | เมย.  | พค. | มิย. | กค. | สค. | กย. | เฉลี่ย |
|---------------------------------|-------|-------|-------|-------|-------|-------|-------|-----|------|-----|-----|-----|--------|
| <b>ราคาพื้นที่เกษตรกรขายได้</b> |       |       |       |       |       |       |       |     |      |     |     |     |        |
| 2540/41                         |       |       | 47.33 | 71.25 | 71.58 | 60.18 | 59.94 |     |      |     |     |     | 62.06  |
| 2541/42                         |       |       | 49.98 | 56.93 | 57.17 | 44.46 | 43.00 |     |      |     |     |     | 50.31  |
| 2542/43                         | 32.50 | 32.77 | 32.15 | 29.10 | 27.21 | 20.57 | 21.50 |     |      |     |     |     | 27.97  |
| 2543/44                         |       | 18.50 | 31.43 | 31.24 | 31.35 | 31.03 | 31.46 |     |      |     |     |     | 29.17  |
| 2544/45*                        |       | 21.00 | 22.00 | 25.76 | 25.69 | 23.07 |       |     |      |     |     |     | 23.50  |
| 2545/46                         | 30.00 | 31.00 | 35.00 | 31.56 | 34.30 | 24.35 | -     |     |      |     |     |     | 31.04  |
| 2546/47                         |       | 27.85 | 27.19 | 29.44 | 23.25 | 22.62 | -     |     |      |     |     |     | 26.07  |
| 2547/48                         |       | 29.00 | 29.41 | 26.81 | 27.75 | 29.35 | -     | -   | -    |     |     |     | 28.46  |
| 2548/49                         |       |       | 33.49 | 41.67 | 43.66 | 40.88 | 39.00 | -   | -    | -   |     |     | 39.74  |
| 2549/50                         |       |       | 44.78 | 47.11 | 46.99 |       |       |     |      |     |     |     | 46.29  |

ที่มา : สำนักงานเศรษฐกิจการเกษตร

**ราคาส่งออก FOB ไปประเทศในภาคี**

|         |       |       |       |       |       |       |       |       |       |       |       |       |       |
|---------|-------|-------|-------|-------|-------|-------|-------|-------|-------|-------|-------|-------|-------|
| 2540/41 | 35.77 |       | 61.39 | 71.35 | 63.07 | 63.79 | 47.54 | 52.31 | 52.31 | 47.56 | 40.76 | 50.67 | 53.32 |
| 2541/42 |       |       |       | 56.99 | 60.48 | 48.02 | 45.63 | 38.87 | 46.08 | 36.74 | 38.88 | 48.42 | 46.68 |
| 2542/43 |       |       | 38.10 | 35.29 | 28.74 | 29.87 | 31.15 | 28.60 | 30.16 | 29.21 | 26.76 | 21.48 | 29.94 |
| 2543/44 | -     | -     |       | 19.04 | 16.21 | 16.62 | 15.49 | 14.64 | -     | 14.31 | 14.95 | 10.35 | 15.20 |
| 2544/45 |       |       | 18.13 | 17.90 |       |       |       |       |       |       |       |       | 18.02 |
| 2545/46 |       |       |       |       |       |       | 26.03 | 17.87 |       |       |       | 16.34 | 20.08 |
| 2546/47 | -     | 13.90 | 20.25 | -     | -     | 20.18 | -     | 17.47 | 17.63 | -     | 15.29 | 16.15 | 17.27 |
| 2547/48 | 14.39 | 13.53 | -     | 43.16 | -     | 28.79 | 36.13 | 35.76 | 39.11 | 38.08 | 31.89 | -     | 31.20 |
| 2548/49 | 36.78 | 33.29 | 35.65 | 37.33 | 36.41 | 39.87 | 42.91 | 40.71 | 36.23 | 47.00 | 50.13 | 63.57 | 41.66 |
| 2549/50 | 65.07 | 54.14 | 47.63 | 54.03 | 52.92 | 50.56 | 47.37 | 44.79 |       |       |       |       | 52.06 |

ที่มา : กรมการค้าต่างประเทศ

**ราคาส่งออก FOB ไปประเทศนอกภาคี**

|         |       |       |       |       |       |       |       |       |       |       |       |       |       |
|---------|-------|-------|-------|-------|-------|-------|-------|-------|-------|-------|-------|-------|-------|
| 2540/41 | 42.19 | 35.27 | 54.94 | 68.12 | 65.87 | 57.41 | 57.48 | 49.10 | 50.65 | 60.48 | 54.24 | 40.95 | 53.06 |
| 2541/42 |       |       |       | 52.93 | 59.34 | 50.51 | 42.30 | 38.89 | 39.61 | 47.68 | 40.94 | 32.11 | 44.92 |
| 2542/43 | 52.49 | 40.25 | 37.92 | 33.19 | 30.59 | 28.75 | 26.26 | 26.86 | 24.95 | 23.94 | 22.95 | 23.07 | 30.94 |
| 2543/44 |       |       |       | 17.89 | 18.56 | 17.66 | 17.52 | 15.79 | 20.09 | 19.91 | 14.39 | 14.67 | 17.39 |
| 2544/45 | 31.12 | 42.54 | -     | 40.86 | 39.34 | 38.87 | 37.83 | 38.58 | 38.18 | -     | -     | -     | 38.42 |
| 2545/46 |       |       |       | -     | 24.63 | 22.27 | 23.85 | 22.22 | 17.92 | 20.56 | 19.20 | 18.98 | 21.20 |
| 2546/47 | 19.72 | 20.25 | -     | 16.15 | 26.15 | 24.00 | 22.44 | 23.57 | 25.77 | 20.43 | 19.73 | 20.08 | 21.66 |
| 2547/48 | 18.35 | 21.76 | -     | 24.51 | 24.86 | 34.34 | -     | -     | 58.01 | 50.36 | 49.58 |       | 35.22 |
| 2548/49 | -     | -     | -     | -     | -     | 49.33 | -     | -     | 31.62 |       |       |       | 40.48 |
| 2549/50 | -     | 77.95 | 53.87 | 47.63 | -     | 53.78 | -     | 55.21 |       |       |       |       | 57.69 |

ที่มา : กรมการค้าต่างประเทศ

**ราคาซื้อขายล่วงหน้ากาแฟโรบัสต้า ตลาดลอนดอน (เฉลี่ยส่งมอบ 6-7 เดือนข้างหน้า)**

|         |       |       |       |       |       |       |       |       |       |       |       |       |       |
|---------|-------|-------|-------|-------|-------|-------|-------|-------|-------|-------|-------|-------|-------|
| 2540/41 | 59.19 | 61.97 | 74.33 | 93.69 | 82.76 | 70.03 | 71.37 | 72.11 | 70.61 | 63.84 | 65.63 | 65.12 | 70.89 |
| 2541/42 | 62.19 | 63.38 | 63.19 | 61.58 | 61.08 | 59.62 | 55.09 | 52.78 | 51.69 | 47.06 | 48.83 | 50.00 | 56.37 |
| 2542/43 | 48.73 | 47.20 | 50.52 | 45.23 | 40.22 | 37.72 | 36.55 | 36.90 | 36.46 | 36.26 | 34.01 | 34.42 | 40.35 |
| 2543/44 | 32.80 | 29.10 | 26.48 | 28.12 | 26.67 | 26.66 | 25.56 | 26.62 | 25.94 | 25.15 | 20.19 | 18.87 | 26.01 |
| 2544/45 | 18.78 | 17.22 | 17.03 | 16.19 | 17.71 | 23.91 | 23.06 | 21.94 | 22.63 | 21.50 | 22.76 | 27.79 | 20.88 |
| 2545/46 | 29.56 | 33.94 | 35.13 | 36.53 | 36.01 | 31.62 | 32.62 | 31.93 | 28.61 | 29.48 | 31.51 | 30.71 | 32.30 |
| 2546/47 | 28.79 | 27.40 | 28.30 | 31.94 | 29.72 | 29.30 | 29.04 | 29.51 | 32.32 | 28.89 | 27.87 | 27.65 | 29.23 |
| 2547/48 | 28.40 | 25.96 | 29.96 | 29.16 | 32.66 | 38.09 | 43.23 | 45.11 | 50.31 | 49.72 | 43.74 | 38.23 | 37.88 |
| 2548/49 | 39.07 | 42.42 | 46.92 | 49.86 | 48.11 | 44.59 | 44.85 | 42.81 | 44.40 | 47.24 | 52.21 | 57.74 | 46.69 |
| 2549/50 | 56.18 | 56.56 | 53.26 | 55.95 | 55.73 | 53.05 | 50.59 | 57.33 | 63.14 |       |       |       |       |

ที่มา : ข่าว BISNEWS , Futuresource.com และ Reuters

หมายเหตุ : \* เป็นราคาที่ไม่สอดคล้องกับข้อเท็จจริง



## ปาล์มน้ำมัน

## 1. ผลผลิต : ล้านตัน

|         |                      | ปี 2546 | ปี 2547 | ปี 2548 | ปี 2549 | ปี 2550<br>(นิ.ย.) | % Δ    |
|---------|----------------------|---------|---------|---------|---------|--------------------|--------|
| 1.1 โลก | น้ำมันพืช            | 95.83   | 101.93  | 111.53  | 117.82  | 121.67             | +3.27  |
|         | : น้ำมันถั่วเหลือง   | 30.55   | 30.05   | 32.51   | 34.52   | 35.87              | +3.91  |
|         | : น้ำมันปาล์มดิบ     | 27.71   | 29.59   | 33.88   | 35.81   | 36.83              | +2.85  |
|         | : มาเลเซีย           | 13.18   | 13.42   | 15.19   | 15.49   | 16.50              | +6.52  |
|         | : อินโดนีเซีย        | 10.30   | 11.50   | 14.00   | 15.40   | 15.90              | +3.25  |
| 1.2 ไทย | : ผลปาล์ม(ก. เกษตร)  | 4.903   | 5.182   | 5.003   | 6.241   | 7.270              | +16.49 |
|         | : น้ำมันดิบ(รง.สกัด) | 0.864   | 0.821   | 0.784   | 1.167   | 1.234              | +5.74  |

## 2. ต้นทุน ผลผลิตเฉลี่ยของไทย

|                   |           | ปี 2546 | ปี 2547 | ปี 2548 | ปี 2549 | ปี 2550 |
|-------------------|-----------|---------|---------|---------|---------|---------|
| 2.1 ต้นทุนผลปาล์ม | : บาท/กก. | 1.27    | 1.26    | 1.68    | 1.65    | 1.68    |
| 2.2 ผลผลิตเฉลี่ย  | : กก./ไร่ | 2,725   | 2,682   | 2,469   | 2,629   | 2,654   |

## 3. สมดุลย์ของไทย (น้ำมันปาล์มดิบ) : ล้าน

|    |                               | ปี 2546 | ปี 2547 | ปี 2548 | ปี 2549   | ปี 2550<br>(ประมาณการ) | % Δ    |
|----|-------------------------------|---------|---------|---------|-----------|------------------------|--------|
| 1. | สต็อกต้นปี                    | 59,995  | 114,953 | 151,122 | 113,668   | 164,522                | +44.74 |
| 2. | ผลผลิต                        | 863,836 | 820,838 | 783,953 | 1,167,126 | 1,234,000              | +5.74  |
| 3. | นำเข้า - บริสุทธิ์ คิดเป็นดิบ | -       | 83,531  | 24,595  | 311       | -                      | -      |
| 4. | ใช้ในประเทศ                   | 647,933 | 723,385 | 744,672 | 905,408   | 972,000                | +7.35  |
| 5. | ส่งออก - น้ำมันดิบ            | 86,289  | 2,219   | -       | 158,902   | 110,000                | -30.77 |
|    | - บริสุทธิ์ คิดเป็นดิบ        | 74,657  | 142,596 | 101,330 | 52,273    | 40,000                 | -23.48 |
| 6. | สต็อกปลายปี                   | 114,953 | 151,122 | 113,668 | 164,522   | 276,522                | +68.08 |

ที่มา โรงงานสกัดและกลั่นน้ำมันปาล์ม แจ้งตามประกาศ กกธ. (น้ำมันบริสุทธิ์ จะคิดเป็นน้ำมันดิบ)

## แหล่งผลิตสำคัญ ปี 2550

| จังหวัด         | เนื้อที่ให้ผล : ไร่ | ผลผลิต:ตัน | กก./ไร่ | % ผลผลิต |
|-----------------|---------------------|------------|---------|----------|
| กระบี่          | 788,967             | 2,281,693  | 2,892   | 31.3     |
| สุราษฎร์ธานี    | 728,473             | 1,920,983  | 2,637   | 26.4     |
| ชุมพร           | 587,416             | 1,540,205  | 2,622   | 21.1     |
| สตูล            | 100,619             | 224,682    | 2,233   | 3.1      |
| ตรัง            | 101,708             | 269,730    | 2,652   | 3.7      |
| ประจวบคีรีขันธ์ | 77,523              | 190,086    | 2,452   | 2.6      |
| ชลบุรี          | 72,511              | 186,136    | 2,567   | 2.6      |
| พังงา           | 78,125              | 178,359    | 2,283   | 2.5      |
| ระนอง           | 41,301              | 113,495    | 2,748   | 1.6      |
| อื่น ๆ          | 162,404             | 365,056    | 2,248   | 5.0      |
| ทั่วประเทศ      | 2,739,050           | 7,270,425  | 2,654   | 100      |

## 4. การนำเข้า-ส่งออก : ตัน

|                   |                 | ปี 2546 | ปี 2547 | ปี 2548 | ปี 2549 | ปี 2550     |
|-------------------|-----------------|---------|---------|---------|---------|-------------|
|                   |                 |         |         |         |         | (ม.ก.-พ.ค.) |
| <b>4.1 นำเข้า</b> | รวม 2 พิกัด     | 9,716   | 74,767  | 18,930  | 1,314   | 796         |
|                   | น้ำมันดิบ       | 1.8     | -       | -       | 12      | 81          |
|                   | น้ำมันบริสุทธิ์ | 9,714   | 74,767  | 18,930  | 1,302   | 715         |
| <b>4.2 ส่งออก</b> | รวม 2 พิกัด     | 137,838 | 124,273 | 81,057  | 205,109 | 129,137     |
|                   | น้ำมันดิบ       | 76,667  | 3,014   | -       | 163,180 | 103,570     |
|                   | น้ำมันบริสุทธิ์ | 61,170  | 121,259 | 81,057  | 41,929  | 25,567      |

ประเทศส่งออก น้ำมันดิบ : มาเลเซีย (99%) น้ำมันบริสุทธิ์ : พม่า (90%) จีน (10%) \*\* รวม EPZ = 11,399,26,195 ตัน  
ปี 50 น้ำมันดิบ : พิกัด 1511.1000.000 และ 1511.9010.000 น้ำมันบริสุทธิ์ : พิกัด 1511.9090.000

## 5. ราคา : บาท/กก.

|                     | ปี 2546              | ปี 2547 | ปี 2548 | ปี 2549 | ปี 2550      |       |
|---------------------|----------------------|---------|---------|---------|--------------|-------|
|                     |                      |         |         |         | (ม.ค.-มิ.ย.) |       |
| <b>5.1 ไทย</b>      |                      |         |         |         |              |       |
|                     | ผลปาล์ม (%น้ำมัน 17) | 2.76    | 3.38    | 2.98    | 2.69         | 3.74  |
|                     | น้ำมันปาล์มดิบ       | 18.28   | 20.17   | 16.89   | 15.77        | 21.68 |
|                     | น้ำมันปาล์มบริสุทธิ์ | 22.93   | 25.27   | 22.02   | 20.01        | 26.18 |
| <b>5.2 มาเลเซีย</b> |                      |         |         |         |              |       |
|                     | น้ำมันปาล์มดิบ       | 17.24   | 17.60   | 14.80   | 15.13        | 20.29 |
|                     | น้ำมันปาล์มบริสุทธิ์ | 18.88   | 18.99   | 16.08   | 16.98        | 23.48 |

## 6. สภาพปัญหา

## 6.1 ปัญหาภาพรวม

1) การผลิต ผลผลิตเฉลี่ยต่ำ (ไทย 2.6 ตัน/ไร่ มาเลเซีย 3.0 ตัน/ไร่) ต้นทุนการผลิตสูง (ไทย 1.65 บาท/กก. มาเลเซีย 1.00 บาท/กก.) เนื่องจากพันธุ์ปาล์มคุณภาพต่ำ พื้นที่ที่ไม่เหมาะสม ทุยราคาสูงขึ้นผู้ปลูกปาล์ม 90% เป็นเกษตรกรรายย่อย ขาดการจัดการที่ดี ปริมาณผลผลิตออกสู่ตลาดไม่สม่ำเสมอ

2) การนำเข้า มีการนำเข้าเพื่อส่งออก (ปี 47-48) การถ่ายลำ(ตั้งแต่ปี 48-ปัจจุบัน)ซึ่งกระทบต่อตลาดส่งออกน้ำมันส่วนเกิน

3) การส่งออก ความสามารถในการแข่งขันต่ำ เนื่องจากราคาในประเทศสูง (มาเลเซียต่ำ)

4) การค้าในประเทศ โรงสกัดฯ มีกำลังผลิตส่วนเกิน 50% แข่งขันซื้อสูงจึงมีการตัดปาล์มดิบและปัญหาการลักลอบนำเข้ายังมีอยู่ส่งผลกระทบต่อราคาในประเทศ

## 6.2 ปัญหาด้านราคา

1) ปี 2542-43 - เกิดปัญหาราคาคงต่ำ ได้มีการแทรกแซงตลาดโดยวิธีการรับซื้อ-เก็บสต็อกจำหน่ายส่งออก โดย อคส.รับซื้อน้ำมันปาล์มดิบจากโรงสกัดฯ และให้โรงสกัดฯ รับซื้อผลปาล์มทะเลจากเกษตรกรรายย่อยในราคาที่กำหนด

2) ปี 2544 - เกิดปัญหาราคาคงต่ำต่อเนื่อง ใช้วิธีรับซื้อ-ส่งออกทันที โดยอคส.รับซื้อน้ำมันปาล์มดิบจากโรงสกัดฯ และจำหน่ายให้ผู้ส่งออกไปต่างประเทศทันทีและจ่ายชดเชยส่วนต่างราคาส่งออกให้ผู้ส่งออกตามอัตราตันละ 2,830 บาทและให้โรงสกัดฯรับซื้อผลปาล์มทะเลจากเกษตรกรรายย่อยในราคาที่กำหนด

3) ปี 2546 - ผลปาล์มมีราคาสูงในปี 2545-ต้นปี 2546 (เดือนม.ค.-ก.พ.) และราคาต่ำลงช่วงเดือน มี.ค.-พ.ค. เนื่องจากผลปาล์มออกมากเกินกำลังการผลิตของเครื่องจักร มีคุณภาพต่ำ มีการลักลอบนำเข้าและการนำเข้า (EPZ , มาตรา 19 ทวิ) นอกโควตาภายใต้ WTO จำนวนมาก เมื่อจ้กระบบการค้าแก้ไขปัญหอย่างเป็นระบบ ส่งผลให้ตั้งแต่เดือนมิ.ย.ราคามีเสถียรภาพ

4) ปี 2547-49 - ผลปาล์มราคาสูง สาเหตุหนึ่งเป็นผลจากจ้กระบบการค้าอย่างเป็นระบบ

## 7. มาตรการแก้ไขปัญหปี 2546 -2549

มติคณะรัฐมนตรี วันที่ 8 และ 22 เม.ย.46 เห็นชอบให้หน่วยงานที่เกี่ยวข้องดำเนินการแก้ไขปัญหาน้ำมันปาล์มอย่างเป็นระบบ ตามที่กระทรวงพาณิชย์เสนอพร้อมให้แต่งตั้งคณะกรรมการแก้ไขปัญหาน้ำมันปาล์มอย่างเป็นระบบ โดยมีรัฐมนตรีว่าการกระทรวงพาณิชย์เป็นประธาน เพื่อทำหน้าที่กำหนดมาตรการและบริหารจัดการแก้ไขปัญหาน้ำมันปาล์มทั้งระบบอย่างต่อเนื่อง ดังนี้

### 1) วางระบบการนำเข้าอย่างรัดกุม ทั้งภายใต้ AFTA ในโควตาภายใต้ WTO และนอกโควตา WTO

(1) ภายใต้ AFTA ,ในโควตาภายใต้ WTO กำหนดให้ อคส.เป็นผู้นำเข้า ภายใต้การพิจารณาของคณะอนุกรรมการคณะหนึ่ง โดยความเห็นชอบของรัฐมนตรีว่าการกระทรวงพาณิชย์

(2) การนำเข้าเพื่อส่งออก (นอกโควตา WTO) กำหนดให้ผู้นำเข้าต้องรับซื้อผลผลิตในประเทศเพื่อส่งออกด้วย 1 ส่วนและต้องส่งออกน้ำมันปาล์มไปต่างประเทศเป็นปริมาณไม่น้อยกว่า 2 เท่าของปริมาณนำเข้าฯ ภายใน 30 วัน โดยกำหนดด่านส่งออกน้ำมันปาล์มที่นำเข้าไว้เฉพาะ 4 ด่าน ตามมติกรม. เมื่อ 22 เม.ย.46 (ด่านแม่สอด แม่สาย สังขละบุรี และท่าเรือกรุงเทพ)

(3) การนำน้ำมันปาล์มผ่านประเทศเพื่อส่งออก (การถ่ายลำ/ผ่านแดน)ในหลักการต้องปฏิบัติตามประกาศกระทรวงพาณิชย์ฉบับที่ 69/2532 ซึ่งผู้นำเข้าต้องขออนุญาตนำเข้าจากกรมการค้าต่างประเทศ (ในทางปฏิบัติ คต.ยังไม่ดำเนินการออกระเบียบ)

(4) จัดการผลผลิตส่วนเกิน โดยขอให้กระทรวงพลังงานเร่งสนับสนุนการนำน้ำมันปาล์มไปผลิต ไบโอดีเซลและปาล์มดีเซล (น้ำมันปาล์มผสมดีเซล)

### 2) บริหารจัดการระบบการค้าในประเทศ

(1) จัดระบบการค้าผลปาล์มและน้ำมันปาล์มในประเทศ : การแจ้งปริมาณ ให้ผู้ผลิตแจ้งปริมาณฯ เป็นประจำทุกเดือนและตรวจสอบสต็อกทุกสัปดาห์ ให้ผู้นำเข้าแจ้งแผนการนำเข้าล่วงหน้าทุกเดือน แจ้งปริมาณนำเข้า จำหน่าย สต็อกภายใน 7 วันนับจากวันนำเข้า/จำหน่าย การควบคุมขนย้าย ให้ผู้ขนย้ายน้ำมันปาล์ม

ตั้งแต่ 25 กก.ขึ้นไปต้องขออนุญาตขนย้าย การปิดป้ายรับซื้อ ให้ผู้รับซื้อผลปาล์มปิดป้ายแสดงราคารับซื้อผลปาล์ม โดยระบุชั้นคุณภาพและให้รับซื้อ ไม่ต่ำกว่าราคาแสดงที่ป้ายและขอความร่วมมือโรงงานสกัดและโรงกลั่น น้ำมันปาล์มให้รับซื้อผลปาล์มและน้ำมันปาล์มให้สอดคล้องกันทั้งระบบอย่างเหมาะสม การพัฒนาคุณภาพ ประชาสัมพันธ์ให้เกษตรกรพัฒนาคุณภาพผลปาล์ม

(2) การตรวจสอบและกำกับดูแลโดยจังหวัด : มีคณะทำงานแก้ไขปัญหาปาล์มน้ำมันอย่างเป็นระบบระดับจังหวัด คณะทำงานตรวจสอบคุณภาพผลปาล์มประจำจังหวัด เพื่อทำหน้าที่ดำเนินมาตรการตาม นโยบายที่กำหนดและใกล้เคียงปัญหาคุณภาพผลปาล์มที่เกิดขึ้นจากการซื้อขายและตรวจสอบ

3) ตรวจสอบป้องกันการลักลอบนำเข้าและกำกับดูแลขนย้ายถ่ายลำผ่านแดนน้ำมันปาล์ม โดยขอความร่วมมือจังหวัดต้นทางและจังหวัดที่ติดชายแดนประเทศกำกับดูแลการขนย้ายน้ำมันปาล์มในประเทศอย่างเคร่งครัดเพื่อกำกับดูแลมิให้มีการนำมาจากพม่าเข้ามาจำหน่ายในประเทศ

4) การบริหารจัดการของกลาง โดยอนุมัติของคณะกรรมการแก้ไขปัญหาปาล์มน้ำมันฯ ให้กรมศุลกากร ส่งมอบน้ำมันปาล์มของกลางให้แก่หน่วยงานราชการ/มูลนิธิที่นำไปใช้ผลิตพลังงานทดแทน

5) ส่งเสริมการส่งออกโดยสนับสนุนภาคเอกชนส่งออกน้ำมันปาล์มส่วนเกินการบริโภคในประเทศ

## 8. สถานการณ์ปัจจุบัน

8.1 โลก ปี 49/50 กระทรวงเกษตรสหรัฐ คาดว่าโลกมีผลผลิตน้ำมันปาล์ม 36.83 ล้านตัน เพิ่มขึ้นร้อยละ 2.85 ความต้องการใช้บริโภค 37.07 ล้านตัน เพิ่มขึ้นร้อยละ 5.82

8.2 ไทย ปี 50 กระทรวงเกษตรฯ ณ เดือนมิ.ย.50 คาดว่า ปี 50 จะมีผลผลิตปาล์มน้ำมัน 7.270 ล้านตันเพิ่มขึ้น ร้อยละ 16.49 คิดเป็นน้ำมันปาล์มดิบได้ประมาณ 1.234 ล้านตัน (จริง+คาดการณ์) ในขณะที่ความต้องการใช้ในประเทศคาดว่าจะมีประมาณ 0.972 ล้านตันยังเหลือส่วนเกินประมาณ 0.277 ล้านตันที่ต้องผลักดันส่งออก หรือส่งเสริมใช้เป็นวัตถุดิบผลิต ไบโอดีเซลให้มากขึ้น

1) ราคา ผลปาล์ม (น้ำมัน 17%) และน้ำมันปาล์มดิบโดยเฉลี่ยเดือนมิ.ย.50 กก.ละ 4.71 และ 26.45 บาท สูงขึ้นจากเดือนก่อน เนื่องจากผลผลิตออกสู่ตลาดน้อยไม่เพียงพอต่อความต้องการ ทำให้เกิดการแข่งขันด้าน ราคา รวมถึงราคาตลาดต่างประเทศสูงขึ้นเช่นเดียวกัน

| บาท : กก.              | พ.ค.50 | มิ.ย.50 | % $\Delta$ | 6 ก.ค.50 |
|------------------------|--------|---------|------------|----------|
| ผลปาล์ม (%น้ำมัน 17)   | 4.27   | 4.71    | +10.30     | 4.53     |
| น้ำมันดิบไทย           | 25.29  | 26.45   | +4.59      | 25.38    |
| น้ำมันบริสุทธ์ไทย      | 29.60  | 32.22   | +8.85      | 31.33    |
| น้ำมันดิบมาเลเซีย      | 22.77  | 23.75   | +4.30      | 23.52    |
| น้ำมันบริสุทธ์มาเลเซีย | 26.83  | 27.42   | +2.20      | 26.76    |

2) แนวโน้ม ช่วงเดือนก.ค.50 ผลผลิตยังออกสู่ตลาดน้อย ส่วนราคาตลาดต่างประเทศมีทิศทางปรับลดลง ส่งผลให้ราคาในประเทศปรับลงตามไปด้วย

สำนักส่งเสริมการค้าสินค้าเกษตร กรมการค้าภายใน  
กรกฎาคม 2550

Agri 36: รายเดือน ก 3 พืชน้ำมัน In.../ ปาล์ม มิ.ย.50 (S)

## ราคาปาล์มน้ำมันและน้ำมันปาล์ม (ไทยและมาเลเซีย)

AG36 D. ราคา : ปาล์มย่อย (sh รายเดือนปาล์ม 40-50)

หน่วย : บาท/กก.

|                                                                             | ไทย   |       |       |       |       |       |       |       |       |       |       |       | เฉลี่ย<br>ทั้งปี |
|-----------------------------------------------------------------------------|-------|-------|-------|-------|-------|-------|-------|-------|-------|-------|-------|-------|------------------|
|                                                                             | ม.ค.  | ก.พ.  | มี.ค. | เม.ย. | พ.ค.  | มิ.ย. | ก.ค.  | ส.ค.  | ก.ย.  | ต.ค.  | พ.ย.  | ธ.ค.  |                  |
| <b>1. ผลปาล์มทะเลทราย คุณภาพน้ำมัน 17% (หน้าโรงงานสกัดฯ แหล่งผลิตสำคัญ)</b> |       |       |       |       |       |       |       |       |       |       |       |       |                  |
| ปี 2543                                                                     | 2.17  | 1.70  | 1.45  | 1.83  | 2.15  | 2.58  | 1.85  | 1.81  | 1.65  | 1.61  | 1.56  | 1.65  | 1.83             |
| ปี 2544                                                                     | 1.37  | 1.07  | 1.00  | 1.12  | 1.07  | 1.41  | 1.55  | 1.93  | 1.65  | 1.17  | 1.74  | 2.09  | 1.43             |
| ปี 2545                                                                     | 2.28  | 2.30  | 2.26  | 2.25  | 2.06  | 2.56  | 2.37  | 2.59  | 2.57  | 2.72  | 3.78  | 4.71  | 2.70             |
| ปี 2546                                                                     | 4.03  | 2.71  | 2.36  | 1.96  | 2.00  | 2.32  | 2.45  | 2.38  | 2.66  | 3.24  | 3.58  | 3.41  | 2.76             |
| ปี 2547                                                                     | 3.13  | 3.34  | 3.41  | 3.29  | 3.05  | 2.84  | 3.42  | 3.99  | 3.83  | 3.61  | 3.74  | 2.96  | 3.38             |
| ปี 2548                                                                     | 2.89  | 2.25  | 2.53  | 2.47  | 2.75  | 3.18  | 3.58  | 3.51  | 3.06  | 3.26  | 3.17  | 3.12  | 2.98             |
| ปี 2549                                                                     | 3.14  | 3.01  | 2.58  | 2.05  | 2.19  | 2.34  | 2.48  | 2.82  | 2.78  | 2.56  | 2.97  | 3.33  | 2.69             |
| ปี 2550                                                                     | 3.27  | 3.35  | 3.29  | 3.52  | 4.27  | 4.71  |       |       |       |       |       |       | 3.74             |
| <b>2. น้ำมันปาล์มดิบ (ขายส่งถึงโรงกลั่น)</b>                                |       |       |       |       |       |       |       |       |       |       |       |       |                  |
| ปี 2543                                                                     | 13.86 | 12.49 | 10.99 | 13.15 | 15.25 | 16.15 | 13.25 | 13.43 | 11.78 | 11.46 | 11.76 | 11.81 | 12.95            |
| ปี 2544                                                                     | 10.02 | 8.58  | 9.03  | 9.00  | 9.13  | 10.25 | 11.86 | 13.70 | 10.84 | 9.85  | 13.24 | 14.13 | 10.80            |
| ปี 2545                                                                     | 15.15 | 15.05 | 15.00 | 15.29 | 15.04 | 15.94 | 15.19 | 16.23 | 16.08 | 16.64 | 22.69 | 28.66 | 17.25            |
| ปี 2546                                                                     | 25.10 | 18.57 | 16.14 | 15.86 | 16.42 | 16.67 | 15.83 | 15.51 | 16.55 | 19.97 | 21.69 | 21.00 | 18.28            |
| ปี 2547                                                                     | 19.68 | 21.22 | 21.66 | 21.17 | 20.17 | 17.64 | 20.25 | 21.96 | 21.01 | 20.24 | 20.01 | 17.04 | 20.17            |
| ปี 2548                                                                     | 16.30 | 14.24 | 15.75 | 15.82 | 16.34 | 17.27 | 19.07 | 18.35 | 17.30 | 18.19 | 17.24 | 16.85 | 16.89            |
| ปี 2549                                                                     | 17.80 | 17.41 | 15.38 | 14.20 | 14.86 | 14.40 | 14.64 | 16.19 | 14.77 | 14.53 | 16.70 | 18.31 | 15.77            |
| ปี 2550                                                                     | 18.63 | 18.84 | 19.02 | 21.82 | 25.29 | 26.45 |       |       |       |       |       |       | 21.68            |
| <b>3. น้ำมันปาล์มบริสุทธิ์ Bulk (ขายส่งถึงผู้ซื้อ)</b>                      |       |       |       |       |       |       |       |       |       |       |       |       |                  |
| ปี 2543                                                                     | 18.08 | 17.33 | 15.07 | 16.47 | 18.92 | 19.80 | 18.70 | 18.26 | 16.45 | 15.66 | 15.37 | 15.49 | 17.13            |
| ปี 2544                                                                     | 15.06 | 13.23 | 13.26 | 12.67 | 12.99 | 13.78 | 14.55 | 17.00 | 15.47 | 13.65 | 16.10 | 16.83 | 14.55            |
| ปี 2545                                                                     | 18.35 | 18.84 | 19.07 | 19.41 | 19.59 | 20.53 | 19.66 | 19.54 | 18.69 | 19.30 | 24.87 | 31.62 | 20.79            |
| ปี 2546                                                                     | 31.51 | 25.24 | 21.84 | 20.61 | 21.85 | 21.05 | 20.27 | 19.17 | 20.47 | 23.17 | 26.19 | 23.75 | 22.93            |
| ปี 2547                                                                     | 23.59 | 24.73 | 25.80 | 25.57 | 25.03 | 23.65 | 25.34 | 26.44 | 27.43 | 26.27 | 25.90 | 23.48 | 25.27            |
| ปี 2548                                                                     | 22.90 | 21.64 | 20.42 | 20.49 | 20.64 | 21.05 | 22.79 | 24.05 | 22.51 | 22.95 | 22.94 | 21.81 | 22.02            |
| ปี 2549                                                                     | 21.61 | 21.71 | 20.65 | 19.40 | 19.35 | 18.63 | 18.50 | 19.44 | 19.12 | 18.35 | 20.57 | 22.73 | 20.01            |
| ปี 2550                                                                     | 22.98 | 23.46 | 23.16 | 25.68 | 29.60 | 26.45 |       |       |       |       |       |       | 25.22            |
| <b>มาเลเซีย</b>                                                             |       |       |       |       |       |       |       |       |       |       |       |       |                  |
| <b>4. น้ำมันปาล์มดิบ (ซื้อขายในมาเลเซีย)</b>                                |       |       |       |       |       |       |       |       |       |       |       |       |                  |
| ปี 2543                                                                     | 11.37 | 10.66 | 11.20 | 12.33 | 11.42 | 10.92 | 10.83 | 10.68 | 10.28 | 8.82  | 9.36  | 8.64  | 10.54            |
| ปี 2544                                                                     | 8.16  | 7.82  | 9.02  | 9.74  | 8.87  | 9.41  | 11.83 | 14.39 | 11.96 | 10.36 | 12.59 | 13.12 | 10.61            |
| ปี 2545                                                                     | 13.72 | 12.95 | 13.13 | 13.52 | 14.21 | 16.04 | 15.25 | 16.64 | 15.96 | 16.22 | 17.90 | 18.75 | 15.36            |
| ปี 2546                                                                     | 18.59 | 18.25 | 16.87 | 16.48 | 16.40 | 16.63 | 16.39 | 15.32 | 15.34 | 17.92 | 19.55 | 19.13 | 17.24            |
| ปี 2547                                                                     | 18.38 | 19.60 | 20.73 | 20.44 | 19.74 | 16.67 | 15.98 | 16.40 | 16.92 | 15.97 | 15.70 | 14.63 | 17.60            |
| ปี 2548                                                                     | 13.53 | 13.31 | 14.48 | 14.94 | 14.78 | 15.17 | 15.43 | 14.70 | 15.10 | 15.63 | 15.41 | 15.06 | 14.80            |
| ปี 2549                                                                     | 14.76 | 15.07 | 14.64 | 14.16 | 14.18 | 13.68 | 14.68 | 15.81 | 15.03 | 15.15 | 16.67 | 17.77 | 15.13            |
| ปี 2550                                                                     | 18.31 | 18.19 | 18.27 | 20.45 | 22.77 | 23.75 |       |       |       |       |       |       | 20.29            |
| <b>5. น้ำมันปาล์มบริสุทธิ์ Bulk (ส่งออก F.O.B. มาเลเซีย)</b>                |       |       |       |       |       |       |       |       |       |       |       |       |                  |
| ปี 2543                                                                     | 12.89 | 12.40 | 12.63 | 13.82 | 12.82 | 12.10 | 12.17 | 12.05 | 11.72 | 10.65 | 10.86 | 9.62  | 11.98            |
| ปี 2544                                                                     | 9.14  | 8.55  | 10.32 | 10.94 | 10.26 | 10.86 | 13.63 | 16.12 | 12.46 | 10.91 | 13.60 | 13.97 | 11.73            |
| ปี 2545                                                                     | 15.06 | 14.15 | 14.45 | 14.37 | 14.99 | 17.14 | 16.01 | 17.74 | 17.33 | 17.23 | 19.16 | 19.81 | 16.45            |
| ปี 2546                                                                     | 19.86 | 19.37 | 18.30 | 17.95 | 17.93 | 18.66 | 18.62 | 17.77 | 17.34 | 19.31 | 20.93 | 20.51 | 18.88            |
| ปี 2547                                                                     | 19.37 | 20.86 | 22.31 | 21.83 | 20.83 | 17.96 | 17.51 | 17.96 | 18.63 | 17.63 | 17.12 | 15.88 | 18.99            |
| ปี 2548                                                                     | 14.54 | 14.30 | 16.14 | 16.06 | 16.10 | 16.45 | 16.76 | 16.30 | 16.65 | 16.95 | 16.62 | 16.04 | 16.08            |
| ปี 2549                                                                     | 15.57 | 16.23 | 15.95 | 15.89 | 16.00 | 16.03 | 16.75 | 17.94 | 17.09 | 17.11 | 18.83 | 20.34 | 16.98            |
| ปี 2550                                                                     | 20.70 | 20.87 | 21.01 | 24.07 | 26.83 | 27.42 |       |       |       |       |       |       | 23.48            |

## มะพร้าวผลแก่

## 1. ผลผลิต : ล้านตัน

|                       | ปี 2546 | ปี 2547 | ปี 2548 | ปี 2549 | ปี 2550<br>(ม.ย.) | % Δ   |
|-----------------------|---------|---------|---------|---------|-------------------|-------|
| 1.1 โลก พืชน้ำมันรวม  | 330.19  | 335.22  | 381.12  | 390.46  | 404.33            | +3.55 |
| เมล็ดถั่วเหลือง       | 196.79  | 186.53  | 215.72  | 220.56  | 235.41            | +6.73 |
| เนื้อมะพร้าวแห้ง      | 5.12    | 5.38    | 5.59    | 5.50    | 5.28              | -4.00 |
| : ฟิลิปปินส์          | 2.20    | 2.30    | 2.45    | 2.40    | 2.20              | -8.33 |
| : อินโดนีเซีย         | 1.30    | 1.36    | 1.40    | 1.44    | 1.44              | -     |
| 1.2 ไทย มะพร้าวผลแก่  | 1.957   | 1.848   | 1.674   | 1.561   | 1.524             | -2.37 |
| เป็น เนื้อมะพร้าวแห้ง | 0.391   | 0.370   | 0.335   | 0.312   | 0.305             | -2.24 |

## 2. ต้นทุน/ผลผลิตเฉลี่ยของไทย

|                            | ปี 2546 | ปี 2547 | ปี 2548 | ปี 2549 | หมายเหตุ          |
|----------------------------|---------|---------|---------|---------|-------------------|
| 2.1 ต้นทุนเฉลี่ยทั่วประเทศ |         |         |         |         |                   |
| : (บาท/กก.)                | 1.53    | 1.60    | 1.85    | 1.98    | จ.ประจวบ = 2.50   |
| : (บาท/ผล)                 | 1.91    | 2.00    | 2.31    | 2.48    | จ.สุราษฎร์ = 1.50 |
| 2.2 ผลผลิตเฉลี่ยทั่วประเทศ |         |         |         |         |                   |
| : (กก./ไร่)                | 1,202   | 1,162   | 1,138   | 1,106   |                   |
| : (ผล/ไร่)                 | 962     | 930     | 910     | 885     |                   |

## 3. การใช้มะพร้าวผลในประเทศ : ล้านตัน

|                                 | ปี 2546 | ปี 2547 | ปี 2548 | ปี 2549 | ปี 2550 | % Δ   |
|---------------------------------|---------|---------|---------|---------|---------|-------|
| 3.1 บริโภคโดยตรง 60%            | 0.859   | 0.900   | 1.004   | 0.937   | 0.915   | -2.34 |
| 3.2 ผลิตกะทิสำเร็จรูป 10%       | 0.143   | 0.149   | 0.167   | 0.156   | 0.151   | -3.20 |
| 3.3 ผลิตเนื้อมะพร้าวแห้ง 25-30% | 0.489   | 0.462   | 0.418   | 0.390   | 0.381   | -2.30 |
| : เนื้อมะพร้าวแห้ง              | 0.098   | 0.092   | 0.084   | 0.078   | 0.076   | -2.56 |
| : น้ำมันมะพร้าวบริสุทธิ์        | 0.048   | 0.045   | 0.041   | 0.038   | 0.036   | -5.26 |

## แหล่งผลิตสำคัญ ปี 2547

|                   | พื้นที่ให้ผล (ไร่) | ผลผลิต (ตัน) | เฉลี่ย (กก./ไร่) | % ผลผลิต |
|-------------------|--------------------|--------------|------------------|----------|
| จ.ประจวบคีรีขันธ์ | 423,083            | 419,275      | 991              | 23       |
| จ.ชุมพร           | 270,431            | 395,370      | 1,462            | 21       |
| จ.สุราษฎร์ธานี    | 251,688            | 210,159      | 835              | 11       |
| จ.ชลบุรี          | 88,454             | 201,675      | 2,280            | 11       |
| จ.นครศรีธรรมราช   | 118,353            | 153,622      | 1,298            | 8        |
| จ.ปัตตานี         | 84,824             | 101,789      | 1,200            | 6        |
| จ.อื่นๆ           | 353,414            | 365,790      | 1,035            | 20       |
| ทั้งประเทศ        | 1,590,247          | 1,847,680    | 1,162            | 100      |

## 4. การนำเข้า - ส่งออก : ต้น

|            |                  | ปี 2546     | ปี 2547 | ปี 2548 | ปี 2549 | ปี 2550 |
|------------|------------------|-------------|---------|---------|---------|---------|
|            |                  | (ม.ก.-ท.ก.) |         |         |         |         |
| 4.1 นำเข้า | มะพร้าวผล (แก่)  | -           | 96      | 125     | 7,822   | 371     |
|            | มะพร้าวฝอย       | 115         | 119     | 279     | 269     | 30      |
|            | เนื้อมะพร้าวแห้ง | -           | -       | -       | 2,366   | 278     |
|            | น้ำมัน (4พิกัด)  | 90          | 47      | 22      | 1,820   | 1,072   |
| 4.2 ส่งออก | มะพร้าวผล (อ่อน) | 26,550      | 33,853  | 39,758  | 37,120  | 11,245  |
|            | มะพร้าวฝอย       | 429         | 574     | 591     | 667     | 99      |
|            | เนื้อมะพร้าวแห้ง | 108         | 2       | 2       | 44      | 31      |
|            | น้ำมัน (4พิกัด)  | 3,641       | 3,636   | 2,674   | 493     | 682     |
|            | กะทิสำเร็จรูป*   | 266,254     | 300,752 | 206,533 | 380,194 | 50,762  |

\* ปี 49 ใช้พิกัด 2106900409 ที่ผ่านมาใช้พิกัด 2106900003 เป็น สินค้าแปรรูปรวมหลายชนิด

ประเทศคู่ค้า มะพร้าวฝอย : ฟิลิปปินส์ พม่า, น้ำมันมะพร้าว : มาเลเซีย ลาว, เนื้อแห้ง มาเลเซีย กะทิสำเร็จรูป : ฟิลิปปินส์ สหรัฐฯ

## 5. ราคา

|                      |                               | ปี 2546      | ปี 2547 | ปี 2548 | ปี 2549 | ปี 2550 |       |
|----------------------|-------------------------------|--------------|---------|---------|---------|---------|-------|
|                      |                               | (ม.ก.-มิ.ย.) |         |         |         |         |       |
| 5.1 ณ แหล่งผลิต      |                               |              |         |         |         |         |       |
|                      | มะพร้าวผลใหญ่ทั้งเปลือก(สสก.) | บาท/ผล       | 3.41    | 4.42    | 4.45    | 5.87    | 4.73  |
|                      | จ. ประจวบคีรีขันธ์            | ”            | 4.40    | 5.46    | 6.32    | 8.40    | 5.84  |
|                      | จ. สุราษฎร์ธานี               | ”            | 3.27    | 4.04    | 4.39    | 6.94    | 5.03  |
|                      | เนื้อมะพร้าวแห้ง 90% (สสก.)   | บาท/กก       | 7.63    | 9.02    | 9.30    | 10.69   | 10.62 |
|                      | จ. ประจวบคีรีขันธ์            | ”            | 8.58    | 11.01   | 11.30   | 11.80   | 11.48 |
|                      | จ. สุราษฎร์ธานี               | ”            | 8.26    | 9.50    | 10.67   | 10.53   | 10.71 |
| 5.2 ตลาด กทม. ขายส่ง |                               |              |         |         |         |         |       |
|                      | มะพร้าวผลใหญ่ปอกเปลือก        | บาท/ผล       | 7.36    | 8.32    | 9.09    | 12.28   | 9.55  |
|                      | เนื้อมะพร้าวขาว               | บาท/กก       | 10.55   | 11.96   | 13.36   | 18.96   | 13.89 |
|                      | เนื้อมะพร้าวแห้ง 90%          | บาท/กก       | 9.63    | 11.75   | 11.95   | 13.11   | 13.18 |
|                      | น้ำมันมะพร้าวดิบ              | ”            | 17.85   | 23.22   | 22.83   | 25.63   | 27.48 |
|                      | น้ำมันมะพร้าวบริสุทธิ์ (ปีบ)  | ”            | 26.41   | 31.30   | 32.44   | 31.13   | 31.77 |

## 6. สภาพปัญหา

## 6.1 ปัญหาภาพรวม

- 1) การผลิต ต้นทุนการผลิตสูงกว่าประเทศเพื่อนบ้าน เช่น เวียดนาม อินโดนีเซีย
- 2) การนำเข้า มีการนำเข้ามะพร้าวผล(นอกโควตา)จากกัมพูชาในช่วงปลายฤดู ส่งผลกระทบต่อเกษตรกรในแหล่งผลิต
- 3) การส่งออก ไทยขาดประสิทธิภาพในการแข่งขันการส่งออก ทำให้ไม่สามารถระบายผลผลิตส่วนเกิน ในช่วงฤดูกาลผลผลิตออกสู่ตลาดมากได้
- 4) การแปรรูป ตลาดกะทิสำเร็จรูป มีอัตราการเติบโตไม่มากนัก ตลาดน้ำมันมะพร้าวมีขนาดเล็กลง เพราะถูกทดแทนด้วยน้ำมันปาล์ม

6.2 ปัญหาด้านราคา

- 1) ปี 2543-44 เกิดปัญหาาราคาคต่ำ (มีการแทรกแซงตลาด)
- 2) ปี 2545-47 มะพร้าวผลมีราคาอยู่ในเกณฑ์สูงน่าพอใจ (ไม่มีการแทรกแซงตลาด)
- 3) ปี 2548 ม.ค.- เม.ย.48 มะพร้าวผลมีราคาสูงเกษตรกรได้รับความพอใจ  
พ.ค. - มิ.ย. 48 ราคาต่ำลงตามฤดูกาล มีการตั้งกระทู้ถามสดในสภาผู้แทนราษฎร  
โดย นายประมวลฯ ส.ส.จ.ประจวบฯ มีหนังสือขอให้ช่วยเหลือเกษตรกรโดยนายภิญญาฯ สว.จ. สุราษฎร์ธานี

7. มาตรการแก้ไขปัญหา

7.1 ปี 2543 (ปัญหาาราคาคต่ำ)

มติคณะรัฐมนตรี คชก. เมื่อ 10 พ.ค.43, 15 มิ.ย.43, 5 ก.ย.43 และ 1 พ.ย.43 อนุมัติ

๑ เงินทุนหมุนเวียนปลอตกอกเบี้ย จำนวน 170 ล้านบาท ให้ อคส. แทรกแซงรับซื้อเนื้อมะพร้าวแห้ง 90% จากเกษตรกร สถาบันเกษตรกร เพื่อจำหน่ายต่อไป

๑ กำหนดราคาเป้าหมายนำเนื้อมะพร้าวแห้ง 90% (ทับสะเก) กก.ละ 10.74 บาท ส่วนแหล่งผลิตอื่นให้กำหนดโดยเทียบเคียงจากราคาเป้าหมายนำเนื้อมะพร้าวแห้ง 90% (ทับสะเก) ด้วยวิธีคำนวณราคาในแต่ละจังหวัดเพิ่ม-ลดได้ตามสัดส่วนราคาส่งและคุณภาพสินค้า

๑ ปรับลดราคาแทรกแซงรับซื้อเนื้อมะพร้าวแห้ง 90% (ทับสะเก) เหลือ กก.ละ 7.64 บาท สำหรับแหล่งผลิตอื่นให้ปรับเพิ่ม-ลดตามสัดส่วนราคาส่งและคุณภาพสินค้า

๑ ระยะเวลารับซื้อ มิ.ย.-พ.ย.43

๑ ระยะเวลาโครงการ มิ.ย.43-ก.พ.44

\* ประกาศ อคส. เมื่อ 30 มิ.ย.43 (มติคชก. 15 มิ.ย.43) \*\* ประกาศอคส. เมื่อ 10 พ.ย.43 (มติคชก. 1 พ.ย.43)

ผลการดำเนินงาน

| การรับซื้อ-ขาย | ปริมาณ (ตัน) | ราคาซื้อ (บาท/กก.) | มูลค่า (ล้านบาท) |
|----------------|--------------|--------------------|------------------|
| จ.ประจวบฯ      | 5,396        | 10.74* , 7.64**    | 56.21            |
| จ.ชุมพร        | 5,719        | 10.00 , 7.11       | 55.57            |
| จ.นครศรีฯ      | 4,135        | 9.37 , 6.67        | 38.50            |
| จ.สุราษฎร์ธานี | 5,295        | 9.37 , 6.67        | 48.87            |
| รวม            | 20,545       | 9.89 , 7.02        | 199.15           |

การจำหน่าย อคส.ประมูลจำหน่ายภายในประเทศทั้งหมด

| สรุปการซื้อ-ขาย              | ปริมาณ (ตัน) | ราคาเฉลี่ย(บาท/กก.) | มูลค่า (ล้านบาท) |
|------------------------------|--------------|---------------------|------------------|
| การรับซื้อ ( มิ.ย. - พ.ย.43) | 20,545       | 9.69                | 199.15           |
| การจำหน่าย (ก.ย.43 - ก.พ.44) | 20,545       | 4.37                | 89.76            |
| ขาดทุนราคา                   | -            | 5.32                | 109.39           |
| ค่าใช้จ่ายทั้งสิ้น           | -            | 0.35                | 7.24             |
| ต้นทุนทั้งโครงการ            | -            | 5.67                | 116.63           |



### 7.2 ปี 2544 (ปัญหาการค้าตกต่ำ)

มติคณะกรรมการ คชก. เมื่อ 22 มี.ค.44 1) อนุมัติเงินทุนจำนวน 125 ล้านบาท ให้ อคส. ดำเนินการแทรกแซงตลาดรับซื้อเนื้อมะพร้าวแห้ง 90% จากเกษตรกรรายย่อยแล้วส่งออก หรือจำหน่ายให้กับผู้ซื้อเพื่อนำไปส่งออก หรือสกัดน้ำมันมะพร้าวแล้วส่งออกทันที ปริมาณแทรกแซง 20,000 ตัน 2) กำหนดราคาเป้าหมายนำเนื้อมะพร้าวแห้ง 90% (ทับสะเก) กก.ละ 8.00 บาท และราคารับซื้อเนื้อมะพร้าวแห้ง 90% (ทับสะเก) กก.ละ 6.00 บาท สำหรับแหล่งผลิตอื่นให้กำหนดโดยเทียบเคียงจากฐานราคาเป้าหมายนำเนื้อมะพร้าวแห้ง 90%(ทับสะเก) ด้วยวิธีคำนวณราคาในแต่ละจังหวัด เพิ่ม-ลด ได้ตามสัดส่วนราคาตลาดและคุณภาพสินค้า 3) ระยะเวลารับซื้อ มี.ค.-ส.ค.44 4) ระยะเวลาโครงการ มี.ค.-ต.ค.44

ผลการดำเนินงาน เนื่องจากราคาเนื้อมะพร้าวแห้ง 90% มีแนวโน้มสูงขึ้นใกล้เคียงกับราคารับซื้อที่ คชก.กำหนด (กก.ละ 6.00 บาท) จึงได้ชะลอการรับซื้อไว้จนถึงสิ้นสุดระยะเวลาโครงการเดือน ต.ค.44 เนื่องจากราคาอยู่ในเกณฑ์ดี

### 7.3 ปี 2545-49 'ไม่มีปัญหาการค้า โดยวางระบบการนำเข้าอย่างรัดกุม ดังนี้

#### 1) การเปิดตลาดภายใต้ WTO และ AFTA

|                  | AFTA                    |                         | WTO – ในโควตา |       |          | ภาษี (%) | WTO – นอกโควตา |       |          |
|------------------|-------------------------|-------------------------|---------------|-------|----------|----------|----------------|-------|----------|
|                  | ภาษี                    |                         | โควตา (ตัน)   |       |          |          | ภาษี (%)       |       |          |
|                  | ตั้งแต่ปี 46-49         | ปี 50                   | ปี 46         | ปี 47 | ปี 48-50 |          | ปี 46          | ปี 47 | ปี 48-50 |
| มะพร้าวผล        | ยกเว้นอากร              | ยกเว้นอากร              | 2,304.22      | 2,317 | 2,317    | 20       | 54.6           | 54    | 54       |
| มะพร้าวฝอย       | ยกเว้นอากร              | ยกเว้นอากร              | 110           | 110   | 110      | 20       | 54.6           | 54    | 54       |
| น้ำมันมะพร้าว    | 5% หรือ                 | 5% หรือ                 | 398.89        | 401   | 401      | 20       | 52.6           | 52    | 52       |
| 1513             | ลิตรละ 2.50บาท          | ลิตรละ 2.50บาท          |               |       |          |          |                |       |          |
| เนื้อมะพร้าวแห้ง | 35% หรือ กก.ละ 3.00 บาท | 25% หรือ กก.ละ 2.50 บาท | 1,105.56      | 1,157 | 1,157    | 20       | 36.4           | 36    | 36       |

๑ AFTA - ต้องขออนุญาตนำเข้า

๑ WTO ในโควตา - ขออนุญาตรับรองการนำเข้าโดยผู้นำเข้าต้องเป็น 1) เป็นนิติบุคคลและ 2) เป็นโรงงานที่ใช้สินค้ามะพร้าว มะพร้าวฝอย เนื้อมะพร้าวแห้งและน้ำมันมะพร้าวเป็นวัตถุดิบในกิจการของตนเอง และ 3) เปิดดำเนินการในปัจจุบัน 4) กรณีมะพร้าวฝอยมีประวัตินำเข้า 3 ปี 5) กำหนดช่วงเวลานำเข้า

- มะพร้าวผล : ม.ค.-เม.ย. / พ.ค.-ก.ย./ต.ค.-ธ.ค. = ร้อยละ 60 / 15 / 25

- มะพร้าวฝอย : ม.ค. - ธ.ค.

- เนื้อมะพร้าวแห้ง , น้ำมันมะพร้าว : พ.ย. - ธ.ค.

๑ WTO นอกโควตา - ขออนุญาตรับรองการนำเข้านอกโควตาได้เป็นการทั่วไป

๑ ประเทศนอก WTO และนอก AFTA - ต้องขออนุญาตนำเข้าตามประกาศกระทรวงพาณิชย์

3) เพิ่มประสิทธิภาพการค้าในประเทศ ให้ผู้ซื้อปิดป้ายแสดงราคารับซื้อมะพร้าวผล เนื้อมะพร้าวแห้ง เพื่อให้เกิดความเป็นธรรมแก่เกษตรกร

## 8. สถานการณ์ปี 2550

8.1 โลก ปี 2550 ก.เกษตรสหรัฐฯ คาดว่าโลกมีผลผลิตเนื้อมะพร้าวแห้ง 5.28 ล้านตัน ลดลงร้อยละ 4.36 ความต้องการใช้ (สกัดน้ำมัน) 5.25 ล้านตันลดลงร้อยละ 4.37

### 8.2 ไทย

๑ ผลผลิต ปี 2550 ก.เกษตรฯ (สศก.) คาดว่าผลผลิตมีประมาณ 1.524 ล้านตัน ลดลงร้อยละ 2.34 ซึ่งในช่วงต้นปี-ปลายปีมีมะพร้าวผลออกสู่ตลาดน้อยตามฤดูกาล

๑ ราคา มะพร้าวแห้งผลใหญ่ที่เกษตรกรขายได้เฉลี่ยเดือนมิ.ย.50 อ่อนตัวลงต่อจากเดือนก่อน เนื่องจากปริมาณผลผลิตที่ยังคงออกสู่ตลาดมากอย่างต่อเนื่อง ส่วนเนื้อมะพร้าวแห้งราคาปรับสูงขึ้นเป็นผลจากราคาน้ำมันมะพร้าวดิบและน้ำมันปาล์มดิบที่ยังคงอยู่ในเกณฑ์สูงจากเดือนก่อน

|                                        | พ.ค.50 | มิ.ย.50 | %Δ     | ก.ค.50 |
|----------------------------------------|--------|---------|--------|--------|
| มะพร้าวผลใหญ่เกษตรกรขายได้ (บาท/ผล)    | 4.24   | 3.86    | -8.96  | 3.86   |
| จ. ประจวบคีรีขันธ์                     | 4.60   | 4.04    | -12.17 | 3.65   |
| จ. สุราษฎร์ธานี                        | 3.65   | 3.25    | -10.95 | 3.25   |
| เนื้อแห้ง 90% เกษตรกรขายได้ (บาท/กก.)  | 10.33  | 10.67   | 3.30   | 10.67  |
| จ. ประจวบคีรีขันธ์                     | 10.85  | 11.88   | 9.50   | 11.75  |
| จ. สุราษฎร์ธานี                        | 10.85  | 11.75   | 8.30   | 11.75  |
| มะพร้าวผลปอกเปลือก กทม. (บาท/ผล)       | 8.03   | 7.27    | -9.45  | 6.75   |
| เนื้อมะพร้าวขาวโรงงานรับซื้อ (บาท/กก.) | 11.70  | 10.05   | -14.10 | 8.75   |
| น้ำมันมะพร้าวดิบ กทม. (บาท/กก.)        | 28.04  | 28.92   | 3.14   | 27.09  |

๑ แนวโน้ม ราคามะพร้าวผลมีแนวโน้มลดลงจากช่วงผลผลิตออกสู่ตลาดมาก ส่วนผลิตภัณฑ์น้ำมัน คาดว่ายังอยู่ในเกณฑ์ดี

\*\*\*\*\*

สำนักส่งเสริมการค้าสินค้าเกษตร กรมการค้าภายใน

กรกฎาคม 2550

Ag 36 : ราชเดือน ก 3 ปี 50/ พืชน้ำมัน In./ มะพร้าว มีช. 50

## ราคามะพร้าวผลและผลิตภัณฑ์ (ณ แหล่งผลิต และ กทม.)

AG36 : ราคา\_มะพร้าว (sh แหล่งผลิต - กทม.)

|                                                                                             | ม.ค.  | ก.พ.  | มี.ค. | เม.ย. | พ.ค.  | มิ.ย. | ก.ค.  | ส.ค.  | ก.ย.  | ต.ค.  | พ.ย.  | ธ.ค.  | เฉลี่ย |
|---------------------------------------------------------------------------------------------|-------|-------|-------|-------|-------|-------|-------|-------|-------|-------|-------|-------|--------|
| <b>1. ราคามะพร้าวผลแก่ ผลใหญ่ทั้งเปลือก (ที่เกษตรกรขายได้ เฉลี่ยทั้งประเทศ) 1/ : บาท/ผล</b> |       |       |       |       |       |       |       |       |       |       |       |       |        |
| ปี 2545                                                                                     | 4.04  | 4.37  | 4.28  | 4.52  | 4.01  | 3.07  | 2.64  | 2.28  | 2.21  | 2.45  | 2.75  | 3.06  | 3.31   |
| ปี 2546                                                                                     | 3.47  | 3.82  | 3.79  | 3.82  | 3.72  | 3.38  | 2.69  | 2.76  | 2.76  | 2.98  | 3.87  | 3.85  | 3.41   |
| ปี 2547                                                                                     | 5.20  | 5.84  | 5.72  | 5.72  | 5.09  | 3.71  | 3.41  | 3.32  | 3.63  | 3.62  | 3.92  | 3.90  | 4.42   |
| ปี 2548                                                                                     | 4.35  | 4.57  | 4.61  | 4.44  | 4.30  | 4.05  | 3.90  | 3.92  | 3.83  | 4.30  | 4.92  | 6.15  | 4.45   |
| ปี 2549                                                                                     | 6.96  | 7.01  | 7.29  | 7.09  | 6.26  | 5.73  | 5.16  | 4.38  | 4.32  | 4.76  | 5.86  | 5.57  | 5.87   |
| ปี 2550                                                                                     | 5.50  | 5.42  | 4.78  | 4.55  | 4.24  | 3.86  |       |       |       |       |       |       | 4.73   |
| <b>2. ราคามะพร้าวแห้ง 90% (ที่เกษตรกรขายได้ เฉลี่ยทั้งประเทศ) 1/ : บาท/กก.</b>              |       |       |       |       |       |       |       |       |       |       |       |       |        |
| ปี 2545                                                                                     | 4.86  | 4.89  | 4.83  | 4.95  | 6.31  | 6.67  | 7.04  | 7.15  | 7.50  | 7.34  | 7.86  | 9.67  | 6.59   |
| ปี 2546                                                                                     | 10.19 | 9.02  | 6.93  | 6.85  | 6.96  | 6.97  | 6.82  | 6.69  | 6.76  | 7.29  | 8.28  | 8.78  | 7.63   |
| ปี 2547                                                                                     | 9.08  | 9.69  | 9.26  | 8.91  | 8.72  | 7.87  | 7.39  | 7.32  | 9.26  | 9.21  | 10.81 | 10.68 | 9.02   |
| ปี 2548                                                                                     | 10.23 | 9.79  | 9.07  | 9.64  | 9.62  | 9.24  | 9.17  | 9.34  | 8.56  | 8.52  | 8.47  | 9.90  | 9.30   |
| ปี 2549                                                                                     | 9.64  | 11.03 | 11.09 | 11.03 | 11.23 | 11.18 | 10.62 | 10.64 | 10.43 | 10.46 | 10.47 | 10.51 | 10.69  |
| ปี 2550                                                                                     | 10.70 | 10.82 | 10.63 | 10.58 | 10.33 | 10.67 |       |       |       |       |       |       | 10.62  |
| <b>3. ราคามะพร้าวผลใหญ่ ปอกเปลือก (ขายส่ง ณ ตลาด กทม.) 2/ : บาท/ผล</b>                      |       |       |       |       |       |       |       |       |       |       |       |       |        |
| ปี 2545                                                                                     | 8.31  | 8.50  | 8.27  | 8.70  | 7.59  | 6.48  | 6.12  | 6.00  | 5.81  | 6.30  | 6.57  | 6.75  | 7.12   |
| ปี 2546                                                                                     | 7.00  | 7.80  | 7.76  | 8.00  | 7.31  | 6.75  | 6.00  | 6.19  | 6.66  | 7.44  | 8.75  | 8.68  | 7.36   |
| ปี 2547                                                                                     | 9.75  | 11.13 | 10.45 | 10.17 | 8.86  | 6.58  | 6.25  | 6.35  | 6.95  | 7.94  | 8.18  | 7.25  | 8.32   |
| ปี 2548                                                                                     | 8.03  | 8.75  | 8.64  | 7.72  | 7.07  | 6.35  | 6.83  | 7.64  | 8.02  | 10.75 | 14.57 | 14.73 | 9.09   |
| ปี 2549                                                                                     | 15.99 | 16.25 | 15.33 | 13.13 | 12.28 | 10.93 | 9.30  | 9.25  | 9.33  | 10.89 | 12.66 | 12.04 | 12.28  |
| ปี 2550                                                                                     | 11.75 | 11.45 | 10.01 | 8.76  | 8.03  | 7.27  |       |       |       |       |       |       | 9.55   |
| <b>4. ราคามะพร้าวขาว (ณ โรงงานกะหิสด กทม.) 2/ : บาท/กก.</b>                                 |       |       |       |       |       |       |       |       |       |       |       |       |        |
| ปี 2545                                                                                     | 13.57 | 14.07 | 12.56 | 12.83 | 10.55 | 8.05  | 7.25  | 6.49  | 6.44  | 7.43  | 8.39  | 10.00 | 9.80   |
| ปี 2546                                                                                     | 10.50 | 10.75 | 11.10 | 11.42 | 10.23 | 9.25  | 7.30  | 7.68  | 8.84  | 10.72 | 13.57 | 15.21 | 10.55  |
| ปี 2547                                                                                     | 16.20 | 17.24 | 16.16 | 16.03 | 12.36 | 8.39  | 8.25  | 8.35  | 9.16  | 10.44 | 10.68 | 10.25 | 11.96  |
| ปี 2548                                                                                     | 10.83 | 12.4  | 12.90 | 12.99 | 11.43 | 10.25 | 10.25 | 10.64 | 10.89 | 13.85 | 21.24 | 22.61 | 13.36  |
| ปี 2549                                                                                     | 23.25 | 23.49 | 24.08 | 21.69 | 20.50 | 19.55 | 14.13 | 13.50 | 13.50 | 15.26 | 19.36 | 19.17 | 18.96  |
| ปี 2550                                                                                     | 18.08 | 16.98 | 14.03 | 12.50 | 11.70 | 10.05 |       |       |       |       |       |       | 13.89  |
| <b>5. ราคามะพร้าวแห้ง 90% (โรงงานที่บ่มน้ำมันมะพร้าวปริมาตร) 2/ : บาท/กก.</b>               |       |       |       |       |       |       |       |       |       |       |       |       |        |
| ปี 2545                                                                                     | 6.45  | 6.34  | 6.98  | 7.93  | 8.10  | 8.72  | 8.32  | 8.74  | 8.68  | 8.76  | 10.12 | 11.84 | 8.42   |
| ปี 2546                                                                                     | 12.01 | 9.98  | 9.22  | 8.94  | 9.20  | 9.22  | 8.78  | 8.37  | 8.78  | 9.53  | 11.16 | 10.33 | 9.63   |
| ปี 2547                                                                                     | 10.29 | 11.06 | 11.87 | 12.57 | 12.83 | 10.97 | 11.24 | 11.40 | 12.14 | 12.45 | 12.27 | 11.88 | 11.75  |
| ปี 2548                                                                                     | 11.29 | 11.06 | 11.97 | 12.17 | 12.15 | 12.15 | 12.31 | 11.82 | 11.26 | 12.20 | 12.40 | 12.56 | 11.95  |
| ปี 2549                                                                                     | 12.94 | 13.11 | 13.15 | 13.15 | 13.15 | 13.15 | 13.15 | 13.15 | 13.09 | 13.05 | 13.11 | 13.15 | 13.11  |
| ปี 2550                                                                                     | 13.25 | 13.41 | 13.10 | 13.07 | 13.20 | 13.02 |       |       |       |       |       |       | 13.18  |
| <b>6. ราคาน้ำมันมะพร้าวดิบ (ขายส่งตลาด กทม.) 2/ : บาท/กก.</b>                               |       |       |       |       |       |       |       |       |       |       |       |       |        |
| ปี 2545                                                                                     | 12.35 | 12.96 | 13.79 | 14.99 | 15.49 | 16.21 | 15.67 | 15.95 | 15.80 | 16.04 | 19.09 | 22.10 | 15.87  |
| ปี 2546                                                                                     | 22.19 | 18.24 | 16.84 | 16.47 | 17.05 | 16.97 | 15.88 | 15.09 | 16.22 | 18.48 | 20.88 | 19.91 | 17.85  |
| ปี 2547                                                                                     | 19.73 | 21.00 | 22.92 | 24.54 | 25.18 | 22.40 | 22.57 | 22.87 | 24.45 | 25.15 | 24.65 | 23.17 | 23.22  |
| ปี 2548                                                                                     | 21.33 | 20.49 | 23.14 | 23.63 | 23.48 | 23.59 | 23.79 | 22.70 | 21.33 | 23.16 | 23.45 | 23.88 | 22.83  |
| ปี 2549                                                                                     | 25.21 | 27.17 | 27.59 | 27.59 | 27.36 | 26.92 | 25.46 | 24.25 | 24.05 | 23.60 | 23.83 | 24.55 | 25.63  |
| ปี 2550                                                                                     | 25.75 | 27.76 | 27.09 | 27.30 | 28.04 | 28.92 |       |       |       |       |       |       | 27.48  |
| <b>7. ราคาน้ำมันมะพร้าวดิบ ตลาดต่างประเทศ (รอดเตอร์ดัม) 3/ : บาท/กก.</b>                    |       |       |       |       |       |       |       |       |       |       |       |       |        |
| ปี 2545                                                                                     | 15.47 | 16.18 | 15.44 | 17.05 | 17.50 | 18.61 | 18.16 | 18.45 | 17.23 | 18.54 | 19.69 | 20.46 | 17.73  |
| ปี 2546                                                                                     | 20.63 | 20.36 | 18.44 | 18.03 | 18.15 | 19.14 | 18.51 | 17.43 | 17.91 | 19.30 | 20.45 | 23.06 | 19.28  |
| ปี 2547                                                                                     | 22.66 | 25.21 | 27.29 | 29.49 | 29.47 | 26.70 | 27.77 | 26.69 | 27.36 | 26.85 | 26.56 | 25.66 | 26.81  |
| ปี 2548                                                                                     | 24.98 | 25.03 | 27.36 | 26.73 | 25.99 | 26.21 | 25.21 | 22.49 | 23.02 | 23.81 | 23.75 | 22.28 | 24.74  |
| ปี 2549                                                                                     | 22.11 | 23.22 | 22.22 | 21.76 | 21.83 | 21.91 | 22.11 | 22.74 | 22.72 | 23.29 | 22.96 | 26.19 | 22.76  |
| ปี 2550                                                                                     | 26.37 | 27.36 | 27.00 | 28.64 | 30.90 | 34.00 |       |       |       |       |       |       | 29.05  |

ที่มา : 1/ สำนักงานเศรษฐกิจการเกษตร

2/ กรมการค้าภายใน

3/ รอยเตอร์

สำนักส่งเสริมการค้าสินค้าเกษตร กรมการค้าภายใน

## ทุเรียน

## 1. ผลผลิตและการใช้ (ตัน)

|                            | ปี 2546 | ปี 2547 | ปี 2548 | ปี 2549 | ปี 2550 |
|----------------------------|---------|---------|---------|---------|---------|
| 1.1 ผลผลิตไทย              | 735,800 | 829,200 | 649,800 | 618,800 | 686,500 |
| - ภาคตะวันออก              | 477,900 | 503,400 | 363,300 | 375,900 | 381,700 |
| - ภาคใต้                   | 232,600 | 297,700 | 261,500 | 218,700 | 277,800 |
| 1.2 การใช้ภายในประเทศ      |         |         |         |         |         |
| - บริโภคสด                 | 553,350 | 593,430 | 434,680 | 402,870 | 447,500 |
| - แปรรูป                   | 73,600  | 82,900  | 65,000  | 62,000  | 69,000  |
| 1.3 ส่งออก (สดและแช่แข็ง)  |         |         |         |         |         |
| - ปริมาณ (ตัน)             | 108,850 | 152,870 | 150,120 | 153,930 | 170,000 |
| - มูลค่า (ล้านบาท)         | 2,000   | 2,227   | 2,654   | 3,190   |         |
| 2. ต้นทุนการผลิต (บาท/กก.) | 15.14   | 14.93   | 13.91   | 14.30   | 12.81   |

## 3. ช่วงผลผลิตออกสู่ตลาด

- ภาคตะวันออก      กลางเมษายน - พฤษภาคม
- ภาคใต้              เดือนกรกฎาคม - กันยายน

## 4. ราคาที่เกษตรกรขายได้ (บาท/กก.)

|                 |       |       |       |       |       |
|-----------------|-------|-------|-------|-------|-------|
| - พันธุ์ชะนี    | 10.98 | 6.86  | 7.01  | 11.91 | 11.27 |
| - พันธุ์หมอนทอง | 19.06 | 15.48 | 15.98 | 16.19 | 18.21 |

(เม.ย. - มิ.ย.50)

## 5. สถานการณ์และมาตรการแก้ไขปัญหา ปี 2550

## 5.1 สถานการณ์ ปี 2550

1) สำนักงานเศรษฐกิจการเกษตรคาดการณ์ปริมาณผลผลิตทุเรียน ปี 2550 มีประมาณ 686,500 ตัน เพิ่มขึ้นร้อยละ 10.94 โดยแยกเป็นพันธุ์ชะนี ร้อยละ 30 และพันธุ์หมอนทอง ร้อยละ 65

2) ผลผลิตทุเรียนภาคตะวันออก (ร้อยละ 55) มีปริมาณใกล้เคียงกับปีที่ผ่านมา โดยออกสู่ตลาดมากช่วงกลาง เม.ย.- พ.ค. ซึ่งในปีนี้ ผลผลิตออกสู่ตลาดเร็วกว่าปกติประมาณ 1 เดือน เนื่องจากการติดดอกก่อนฤดูจากการที่ฝนทิ้งช่วงเร็ว ส่วนภาคใต้ (ร้อยละ 40) เพิ่มขึ้นจากปีที่ผ่านมาร้อยละ 27 โดยจะออกมากช่วง ก.ค.- ก.ย.

## 5.2 สถานการณ์ปัจจุบัน

1) ทุเรียนภาคตะวันออก ราคาเกษตรกรขายได้ทุเรียนพันธุ์หมอนทองในช่วงออกมากระหว่าง เม.ย.- พ.ค. 2550 เฉลี่ย กก.ละ 18.83 บาท ใกล้เคียงกับราคาช่วงออกมากของปีที่ผ่านมา ซึ่งอยู่ในระดับที่ดี โดยขณะนี้ผลผลิตออกสู่ตลาดเกือบหมดแล้ว

2) ทุเรียนภาคใต้ จะเริ่มออกสู่ตลาดมากในเดือน ก.ค. 50 นี้

## 5.3 มาตรการแก้ไขปัญหาปี 2550

1) กระทรวงเกษตรและสหกรณ์เป็นหน่วยงานหลักในการแก้ไขปัญหาผลไม้ทุกชนิด โดย คชก.ได้มี มติเมื่อวันที่ 5 เม.ย. 2548 มอบกระทรวงเกษตรและสหกรณ์จัดทำแผนบูรณาการด้านการผลิตและการตลาดผลไม้ทุกชนิดทั้งระบบ และจัดทำแผนแก้ไขปัญหาระยะสั้นและระยะยาว

2) กระทรวงเกษตรและสหกรณ์ได้ให้สหกรณ์การเกษตรกู้ยืมเงินกองทุนพัฒนาสหกรณ์ เพื่อใช้รวบรวมรับซื้อผลผลิตนำไปจำหน่ายนอกแหล่งผลิต

3) กรมการค้าภายในเป็นหน่วยงานเสริมในการกระจายผลผลิต โดยการเชื่อมโยงให้มีการนำทุเรียนมาจำหน่ายในงานต่าง ๆ ที่ได้จัดขึ้นตามโครงการธงฟ้า...ราคาผู้ผลิต (Farm Outlet) เพื่อสร้างโอกาสและช่องทางการจำหน่าย ซึ่งจะมีผลให้เกษตรกรขายผลผลิตได้ราคา

\*\*\*\*\*

กรมการค้าภายใน  
9 กรกฎาคม 2550

พันธุ์ชะนี

หน่วย : บาท/กก.

| ปี   | เม.ย. | พ.ค.  | มิ.ย. | ก.ค.  | ส.ค.  | ก.ย.  | เฉลี่ย |
|------|-------|-------|-------|-------|-------|-------|--------|
| 2540 |       | 13.58 | 5.83  | 8.42  | 14.05 | -     | 10.47  |
| 2541 | 14.38 | 14.01 | 16.65 | 18.64 | 12.83 | 9.00  | 14.25  |
| 2542 | 15.68 | 7.78  | 5.93  | 8.10  | 10.97 | 13.50 | 10.33  |
| 2543 | -     | 9.33  | 5.97  | 8.50  | 8.38  | -     | 8.05   |
| 2544 | 10.31 | 5.12  | 13.97 | 13.46 | 4.50  | 8.33  | 9.28   |
| 2545 | 20.19 | 4.29  | 6.70  | 7.37  | 5.00  | -     | 8.71   |
| 2546 | 11.75 | 21.60 | 9.66  | 6.31  | 5.58  | -     | 10.98  |
| 2547 | 8.06  | 4.90  | 7.23  | 8.12  | 6.80  | 6.04  | 6.86   |
| 2548 | 7.82  | 7.50  | 8.42  | 7.31  | 4.00  | -     | 7.01   |
| 2549 | 22.77 | 10.40 | 7.75  | 6.72  | -     | -     | 11.91  |
| 2550 | 9.09  | 12.24 | 12.49 |       |       |       | 11.27  |

พันธุ์หมอนทอง

หน่วย : บาท/กก.

| ปี   | เม.ย. | พ.ค.  | มิ.ย. | ก.ค.  | ส.ค.  | ก.ย.  | เฉลี่ย |
|------|-------|-------|-------|-------|-------|-------|--------|
| 2540 |       | 24.44 | 12.88 | 18.20 | 21.16 |       | 19.17  |
| 2541 | 27.24 | 26.54 | 31.25 | 35.33 | 23.68 | 23.04 | 27.85  |
| 2542 | 25.56 | 13.18 | 13.77 | 16.92 | 20.88 | 19.41 | 18.29  |
| 2543 | -     | 20.47 | 12.26 | 16.40 | 15.79 | 20.08 | 17.00  |
| 2544 | 27.46 | 11.00 | 20.70 | 26.93 | 10.41 | 13.33 | 18.31  |
| 2545 | 34.50 | 11.52 | 14.78 | 15.19 | 11.35 | 16.96 | 17.38  |
| 2546 | 20.84 | 32.16 | 22.86 | 12.34 | 12.97 | 13.19 | 19.06  |
| 2547 | 24.74 | 10.30 | 17.04 | 15.83 | 14.68 | 10.29 | 15.48  |
| 2548 | 13.67 | 16.46 | 16.77 | 17.22 | 10.89 | 20.86 | 15.98  |
| 2549 | 33.03 | 18.72 | 16.29 | 13.74 | 13.04 | 19.18 | 19.00  |
| 2550 | 18.51 | 25.34 | 17.28 |       |       |       | 20.38  |

## 1. ผลผลิตและความต้องการใช้

| 1.1 ผลผลิต                | ปี 2547 | ปี 2548 | ปี 2549 | ปี 2550   |
|---------------------------|---------|---------|---------|-----------|
| - ผลผลิตไทย (ตัน)         | 569,007 | 521,775 | 440,546 | 474,775   |
| 1.2 ความต้องการใช้        |         |         |         |           |
| - บริโภคภายในประเทศ (ตัน) | 541,186 | 485,300 | 409,700 | 441,550   |
| - ส่งออก (กระป๋อง)        |         |         |         | (มค.-พค.) |
| - ปริมาณ (ตัน)            | 8,251   | 7,182   | 5,309   | 8,184     |
| - มูลค่า (ล้านบาท)        | 257     | 232     | 295     | 268       |

## 1.3 ผลผลิตออกสู่ตลาดมาก

- ภาคตะวันออก เดือนพฤษภาคม - มิถุนายน
- ภาคใต้ เดือนสิงหาคม - กันยายน

## 2. ราคา (บาท/กก.)

|                                    |      |      |       |           |
|------------------------------------|------|------|-------|-----------|
| เกษตรกรขายได้                      | 7.01 | 8.66 | 13.77 | 8.00      |
| (ที่มา : สำนักงานเศรษฐกิจการเกษตร) |      |      |       | (มิ.ย.50) |

## 3. ต้นทุนการผลิต (บาท/กก.)

|  |      |      |      |      |
|--|------|------|------|------|
|  | 7.83 | 8.35 | 8.58 | 8.23 |
|--|------|------|------|------|

## 4. สถานการณ์และมาตรการส่งเสริมการจำหน่ายผลไม้ปี 2550

## 4.1 สถานการณ์ปี 2550

- สำนักงานเศรษฐกิจการเกษตร คาดการณ์ผลผลิตปี 2550 จะมีประมาณ 474,775 ตัน ใกล้เคียงกับปีที่ผ่านมา โดยแยกเป็นภาคตะวันออกร้อยละ 61 หรือ 291,640 ตัน ลดลงจากปีก่อนร้อยละ 6 และภาคใต้ร้อยละ 37 หรือ 175,882 ตัน เพิ่มขึ้นจากปีก่อนร้อยละ 43

- ในช่วงนี้เงาะภาคใต้ ออกสู่ตลาดมากขึ้น โดยผลผลิตออกแล้วประมาณร้อยละ 45 ราคาที่เกษตรกรขายได้มีแนวโน้มลดลง กล่าวคือ เกเรดคละ กก.ละ 9.00-10.00 บาท ใกล้เคียงกับช่วงเดียวกันของปีก่อนซึ่งมีราคา กก.ละ 10-11 บาท

## 4.2 มาตรการแก้ไขปัญหา

4.2.1 กระทรวงเกษตรและสหกรณ์ เป็นหน่วยงานหลักในการแก้ไขปัญหาผลไม้มากทุกชนิด โดย คชก. ได้มีมติเมื่อวันที่ 5 เม.ย.48 มอบกระทรวงเกษตรฯจัดทำแผนบูรณาการด้านการผลิต การตลาด ผลไม้มากทุกชนิดทั้งระบบและจัดทำแผนแก้ไขปัญหาดังในระยยะสั้นและระยะยาว

4.2.2 การแก้ไขปัญหาภาคตะวันออก กระทรวงเกษตรฯ ได้ให้สหกรณ์การเกษตรกู้ยืมเงินกองทุนพัฒนาสหกรณ์ เพื่อใช้รวบรวมรับซื้อผลผลิตนำไปจำหน่ายนอกแหล่งผลิต

4.2.3 กรมการค้าภายใน เป็นหน่วยงานส่งเสริมการจำหน่าย โดยจัดงานส่งเสริมการบริโภคผลไม้ ช่วงที่ผลไม้ออกมาก ซึ่งได้จัดงานไปแล้วรวม 3 ครั้ง คือ ครั้งที่ 1 ณ ศูนย์แสดงสินค้า กรมส่งเสริมการส่งออก ระหว่างวันที่ 20 เม.ย.-1 พ.ค. 50 ครั้งที่ 2 ณ ลานอเนกประสงค์ ชั้น 3 กระทรวงพาณิชย์ ระหว่างวันที่ 2-4 พ.ค. ครั้งที่ 3 ณ ตลาดนัดธนบุรี(สนามหลวง 2) ระหว่างวันที่ 18-20 พ.ค. 50 ได้กระจายผลผลิตเงาะปริมาณ 10 ตัน

## ราคาเกษตรกรขายได้เงาะโรงเรียนคละ

หน่วย : บาท/กก

| ปี   | พค.   | มิย.  | กค.   | สค.   | กย.   | เฉลี่ย |
|------|-------|-------|-------|-------|-------|--------|
| 2539 | 24.38 | 17.44 | 19.01 | 14.81 | 16.5  | 18.43  |
| 2540 | 36.72 | 12.6  | 12.9  |       |       | 20.74  |
| 2541 | 31.75 | 26.49 | 29.34 | 20.04 | 20.3  | 24.98  |
| 2542 | 30.99 | 14.17 | 17.39 | 12.80 | 13    | 17.67  |
| 2543 | 16.35 | 7.50  | 7.27  | 7.81  | 19.86 | 11.76  |
| 2544 | 8.70  | 12.75 | 13.88 | 7.21  | 8.88  | 10.28  |
| 2545 | 6.84  | 5.58  | 7.12  | 3.68  | 5.99  | 5.84   |
| 2546 | 27.57 | 11.00 | 5.50  | 6.50  | 5.00  | 11.11  |
| 2547 | 6.29  | 6.56  | 10.61 | 6.56  | 6.05  | 7.21   |
| 2548 | 7.49  | 8.09  | 9.49  | 5.95  | 7.86  | 7.78   |
| 2549 | 19.27 | 9.58  | 9.98  | 12.08 | 17.74 | 13.73  |
| 2550 | 11.33 | 8.00  |       |       |       |        |

ที่มา : สำนักงานเศรษฐกิจการเกษตร

agri39/ก.2-1/ราคาเกษตรกรขายได้/ราคาทุเรียนเงาะมังคุดรายเดือน



## 1. ผลผลิตและความต้องการใช้

| 1.1 ผลผลิต               | ปี 2547 | ปี 2548 | ปี 2549 | ปี 2550 |
|--------------------------|---------|---------|---------|---------|
| - ผลผลิตไทย (ตัน)        | 235,272 | 199,693 | 142,620 | 265,137 |
| 1.2 ความต้องการใช้       |         |         |         |         |
| - บริโภคภายในประเทศ(ตัน) | 188,218 | 158,795 | 127,443 | 102,000 |
| - ส่งออก(สดและแช่แข็ง)   |         |         |         |         |
| - ปริมาณ (ตัน)           | 27,006  | 40,898  | 15,177  |         |
| - มูลค่า (ล้านบาท)       | 462     | 728     | 277     |         |

## 1.3 ผลผลิตออกสู่ตลาดมาก

- ภาคตะวันออก เดือนพฤษภาคม - กรกฎาคม
- ภาคใต้ เดือนกรกฎาคม - กันยายน

## 2. ราคา (บาท/กก.)

|                                    |       |       |       |        |
|------------------------------------|-------|-------|-------|--------|
| เกษตรกรขายได้                      | 13.24 | 14.25 | 17.20 | 10.13  |
| (ที่มา : สำนักงานเศรษฐกิจการเกษตร) |       |       |       | (ม.ย.) |

## 3. ต้นทุนการผลิต (บาท/กก.)

|       |       |       |       |
|-------|-------|-------|-------|
| 11.90 | 11.94 | 11.80 | 11.59 |
|-------|-------|-------|-------|

## 4. สถานการณ์และมาตรการส่งเสริมการจำหน่ายผลไม้ ปี 2550

## 4.1 สถานการณ์ปี 2550

ในปี 2550 ปริมาณผลผลิตมังคุดทั้งประเทศ มีประมาณ 265,137 ตัน เพิ่มขึ้นจากปี 2549 ร้อยละ 86 โดยแยกเป็นภาคตะวันออก 111,542 ตัน เพิ่มขึ้นจากปีก่อนร้อยละ 143 ภาคใต้ 152,104 ตัน เพิ่มขึ้นจากปีก่อนร้อยละ 60 เนื่องจากในปีที่ผ่านมาผลผลิตมีปริมาณน้อยกว่าปกติมาก ในขณะที่ปีนี้อากาศเอื้ออำนวยต่อการเจริญเติบโตของมังคุด ทั้งนี้ผลผลิตจะออกมากในช่วงปลายเดือนกรกฎาคม - สิงหาคม 2550 ขณะนี้มีผลผลิตออกสู่ตลาดแล้วประมาณร้อยละ 20 ของผลผลิตทั้งหมด ราคาที่เกษตรกรขายได้เดือน มิ.ย. 50 มังคุดเกรดคละ เฉลี่ย กก.ละ 10.00 บาท เกรดส่งออก กก.ละ 18 บาท ต่ำกว่าช่วงเดียวกันของปีที่ผ่านมา ซึ่งมีราคาเฉลี่ย กก.ละ 25-28 บาท และ 35-38 บาท ตามลำดับ

## 4.2 มาตรการแก้ไขปัญหา

4.2.1 กระทรวงเกษตรและสหกรณ์ เป็นหน่วยงานหลักในการแก้ไขปัญหาผลไม้ทุกชนิด โดย คชก. ได้มีมติเมื่อวันที่ 5 เม.ย. 48 มอบกระทรวงเกษตรฯ จัดทำแผนบูรณาการด้านการผลิต การตลาดผลไม้ทุกชนิดทั้งระบบและจัดทำแผนแก้ไขปัญหาทั้งในระยะสั้นและระยะยาว

- 2 -

**4.2.2 การแก้ไขปัญหาคาดคะวันออก** กระทรวงเกษตรฯ ได้ให้สหกรณ์การเกษตรภูมิจม  
เงินกองทุนพัฒนาสหกรณ์ เพื่อใช้รวบรวมรับซื้อผลผลิตไปจำหน่ายนอกแหล่งผลิต

**4.2.2 กรมการค้าภายใน** เป็นหน่วยงานเสริมการจำหน่าย โดยจัดงานส่งเสริมการ  
บริโภคผลไม้ช่วงที่ผลผลิตออกมาก โดยได้จัดงานไปแล้วรวม 3 ครั้ง ในระหว่างวันที่ 20 เมษายน  
ถึง 20 พฤษภาคม 2550 ได้กระจายผลผลิตมังคุด ประมาณ 10 ตัน

.....

สำนักส่งเสริมการค้าสินค้าเกษตร  
กรมการค้าภายใน  
กรกฎาคม 2549

### ราคาเกษตรกรขายได้มังคุดละ

หน่วย : บาท/กก

| ปี   | พค.   | มิย.  | กค.   | สค.   | กย.   | เฉลี่ย |
|------|-------|-------|-------|-------|-------|--------|
| 2539 | 24.38 | 17.44 | 19.01 | 14.81 | 16.50 | 18.43  |
| 2540 | 36.72 | 12.60 | 12.90 | -     | -     | 20.74  |
| 2541 | 31.75 | 26.49 | 26.34 | 20.04 | 20.30 | 24.98  |
| 2542 | 30.99 | 14.17 | 17.39 | 12.80 | 13.00 | 17.67  |
| 2543 | 28.70 | 9.33  | 5.97  | 8.50  | 8.38  | 12.17  |
| 2544 | 25.70 | 15.38 | 12.86 | 13.30 | -     | 16.81  |
| 2545 | 9.90  | 11.82 | 8.99  | 6.86  | 11.50 | 9.81   |
| 2546 | 33.00 | 18.25 | 10.50 | 13.86 | 15.22 | 14.46  |
| 2547 | 11.50 | 17.22 | 15.68 | 10.05 | 11.77 | 12.25  |
| 2548 | 12.22 | 9.62  | 7.47  | 10.50 | 31.50 | 9.95   |
| 2549 | 25.57 | 14.63 | 11.11 | 17.50 | -     | 14.41  |
| 2550 | 19.89 | 10.13 |       |       |       |        |

ที่มา : สำนักงานเศรษฐกิจการเกษตร

agri39/ก.2-1/ราคาเกษตรกรขายได้/ราคาทุเรียนเงามังคุดรายเดือน

## ถั่วลิสง

| 1. การผลิต/ความต้องการใช้   | 2545/46 | 2546/47 | 2547/48 | 2548/49     | 2549/50   |
|-----------------------------|---------|---------|---------|-------------|-----------|
| 1.1 ผลผลิต (ตัน)            | 109,810 | 76,070  | 64,741  | 66,595      | 68,970    |
| 1.2 ความต้องการใช้ (ตัน)    | 160,316 | 121,217 | 109,706 | 93,764      | 99,532    |
|                             |         |         |         | (ประมาณการ) |           |
|                             | ปี 2546 | ปี 2547 | ปี 2548 | ปี 2549     | ปี 2550   |
| 1.3 การนำเข้า/ส่งออก        |         |         |         |             |           |
| - นำเข้า                    |         |         |         |             |           |
| ถั่วลิสงทั้งเปลือกแห้ง      |         |         |         |             |           |
| ปริมาณ (ตัน)                | 2,503   | 1,546   | 2,374   | 5,052       | 2,170.25  |
| มูลค่า (ล้านบาท)            | 36.25   | 14.06   | 44.07   | 70.30       | 29.23     |
| กากถั่วลิสง                 |         |         |         |             |           |
| ปริมาณ (ตัน)                | 13,004  | 44,245  | 25,104  | 17,576      | 12,455.54 |
| มูลค่า (ล้านบาท)            | 139.17  | 399.69  | 205.27  | 125.21      | 92.95     |
| - ส่งออก                    |         |         |         |             |           |
| ถั่วลิสงทั้งเปลือกแห้ง      |         |         |         |             |           |
| ปริมาณ (ตัน)                | 490     | 826     | 310     | 300         | 67.70     |
| มูลค่า (ล้านบาท)            | 6.30    | 14.83   | 4.02    | 20.05       | 1.87      |
| 2. ราคา (บาท/กก.)           |         |         |         |             |           |
| เกษตรกรขายได้               |         |         |         |             | (ม.ย.50)  |
| - ถั่วลิสงทั้งเปลือกสดคละ   | 7.98    | 8.46    | 8.72    | 7.52        | 7.88      |
| - ถั่วลิสงทั้งเปลือกแห้งคละ | 10.70   | 15.32   | 14.23   | 14.23       | 14.80     |
| 3. ต้นทุนการผลิต            | 11.31   | 13.13   | 13.76   | 13.15       | 13.30     |

## 4. สภาพปัญหา/สาเหตุ

4.1 ประสิทธิภาพการผลิตต่ำ ต้นทุนการผลิตสูง เนื่องจากขาดแคลนเมล็ดพันธุ์ที่ดี เกษตรกรขาดความรู้ความเข้าใจเกี่ยวกับเทคโนโลยีการผลิตที่เหมาะสม และนิยมปลูกเป็นรายได้เสริม หรือปลูกหัวไร่ปลายนากระจายทั่วไปไม่แน่นอน

4.2 คุณภาพถั่วลิสงของไทยเมล็ดเล็กมีเชื้อราและสาร Aflatoxins ปนเปื้อนในอัตราค่อนข้างสูง นอกจากนี้ยังมี ความชื้น สิ่งเจือปน และเมล็ดเสียค่อนข้างมาก

4.3 เกษตรกรขาดความรู้ด้านการตลาด เช่น เครื่องชั่งตวงวัด การคัดเกรด การจัดชั้นและการปรับปรุงคุณภาพให้ดีขึ้น ไม่มีการรวมตัวกันในการจำหน่าย ทำให้ขาดอำนาจในการต่อรอง

4.4 เกษตรกรไม่มีสถานที่เก็บรักษาเพื่อรอราคาต้องจำหน่ายผลผลิตทันที ทำให้ราคาไม่มีเสถียรภาพและมักเกิดปัญหาาราคาตกต่ำในช่วงที่ผลผลิตออกมาก

4.5 โรงงานสกัดน้ำมันถั่วลิสงมีขนาดเล็ก ประสิทธิภาพในการผลิตต่ำ ทำให้ต้นทุนการผลิตสูง ไม่สามารถแข่งขันกับน้ำมันบริโภคชนิดอื่นได้

4.5 มีการลักลอบนำเข้าตามแนวชายแดนจากประเทศจีนและเมียนมาร์ เพราะขนาดเมล็ดใหญ่กว่า และราคาถูกกว่าของไทย

## 5. การแก้ไขปัญหา

5.1 กรณีเกิดปัญหาด้านราคา ขออนุมัติใช้เงินจากกองทุนรวมเพื่อช่วยเหลือเกษตรกรตามความเหมาะสม

5.2 การพัฒนาระบบตลาด เพื่อปรับปรุงกลไกการตลาดสินค้าเกษตรในระดับท้องถิ่นและภูมิภาคอย่างเป็นระบบ ได้แก่ จัดตั้งตลาดกลาง การจัดตลาดนัด และการรวมกลุ่มขายถั่วลิสง เพื่อช่วยให้เกษตรกรมีทางเลือกในการจำหน่าย โดยการลดขั้นตอนทางการตลาด และแก้ไขปัญหาสินค้าล้นตลาดช่วงต้นฤดู ส่งเสริมความรู้ด้านการตลาด ระบบการซื้อขายแบบตลาดกลาง การใช้เครื่องชั่งตวงวัด วิธีการซื้อขาย เพื่อไม่ให้ถูกเอารัดเอาเปรียบจากพ่อค้าคนกลาง อีกทั้งเพื่อสร้างความมั่นใจให้เกษตรกรสามารถต่อรองราคา และได้รับราคาที่เป็นธรรม

5.3 สนับสนุนการแปรรูปและพัฒนาผลิตภัณฑ์ถั่วลิสง ตลอดจนขยายตลาดทั้งในประเทศ และเพื่อการส่งออกให้เพิ่มขึ้น

## 6. สถานการณ์ปัจจุบัน/แนวโน้ม

6.1 ในปีการผลิต 2549/50 กระทรวงเกษตรและสหกรณ์ได้ประมาณการ (มิ.ย.50) ว่าจะมีผลผลิตถั่วลิสงรวม 68,970 ตัน เพิ่มขึ้นจากปีที่ผ่านมาร้อยละ 1.36 เนื่องจากความต้องการใช้ภายในประเทศยังคงเพิ่มขึ้น โดยมีการนำมาผลิตเพื่อบริโภคและส่งออกในรูปผลิตภัณฑ์ต่างๆ ตลอดจนนำมาประกอบอาหาร

6.2 ปัจจุบัน(มิ.ย.50) ผลผลิตถั่วลิสง รุ่น 2 เริ่มทยอยออกสู่ตลาดบ้างแล้วเล็กน้อยและจะออกสู่ตลาดมากในเดือน ส.ค.50 ส่งผลให้ราคาที่เกษตรกรขายได้อ่อนตัวลงจากเดือนที่ผ่านมาเหลือ กก.ละ 14.80 บาท (เดือน พ.ค.50 กก.ละ 15.93 บาท)

สำนักส่งเสริมการค้าสินค้าเกษตร

กรกฎาคม 2550

## ถั่วลิสง

บาท/กก.

| ปี                                                                         | มค.   | กพ.   | มีค.  | เมย.  | พค.   | มิย.  | กค.   | สค.   | กย.   | ตค.   | พย.   | ธค.   | เฉลี่ย |
|----------------------------------------------------------------------------|-------|-------|-------|-------|-------|-------|-------|-------|-------|-------|-------|-------|--------|
| ราคาเกษตรกรขายได้ ถั่วลิสงทั้งเปลือกสดคละ ที่มา:สำนักงานเศรษฐกิจการเกษตร   |       |       |       |       |       |       |       |       |       |       |       |       |        |
| ปี 2542                                                                    | -     | 10.00 | 9.17  | 6.81  | 5.62  | 6.80  | 6.27  | 5.72  | 6.27  | 6.55  | 6.19  | 5.84  | 6.84   |
| ปี 2543                                                                    | 6.56  | 6.55  | 8.23  | 6.47  | 6.13  | 6.93  | 6.88  | 7.49  | 7.51  | 7.38  | 7.37  | 7.75  | 7.10   |
| ปี 2544                                                                    | 6.19  | 5.22  | 6.52  | 6.65  | 6.42  | 8.25  | 7.25  | 7.52  | 7.54  | 8.23  | 9.32  | 7.35  | 7.21   |
| ปี 2545                                                                    | 7.09  | -     | 9.98  | 9.39  | 7.94  | 9.50  | 8.24  | 5.99  | 6.85  | 6.87  | -     | -     | 7.98   |
| ปี 2546                                                                    | -     | -     | -     | 10.37 | 12.00 | -     | -     | 5.85  | 6.89  | -     | 7.18  | -     | 8.46   |
| ปี 2547                                                                    | 10.42 | 9.52  | 9.00  | -     | -     | 7.08  | 9.60  | 7.38  | 7.44  | 8.86  | 9.15  | 8.71  | 8.72   |
| ปี 2548                                                                    | 8.92  | 6.44  | 6.85  | 9.13  | 11.00 | -     | 7.63  | 6.61  | 5.71  | 6.74  | 6.99  | 6.74  | 7.52   |
| ปี 2549                                                                    | 7.59  | 7.89  | 9.15  | 11.30 | 9.84  | 11.01 | 8.89  | 7.48  | 7.24  | 8.77  | 8.70  | 8.47  | 8.86   |
| ปี 2550                                                                    | 11.25 | 8.65  | 7.93  | 9.39  | 8.84  | 7.88  |       |       |       |       |       |       | 8.99   |
| ราคาเกษตรกรขายได้ ถั่วลิสงทั้งเปลือกแห้งคละ ที่มา:สำนักงานเศรษฐกิจการเกษตร |       |       |       |       |       |       |       |       |       |       |       |       |        |
| ปี 2542                                                                    | 12.03 | -     | 13.61 | 11.86 | 10.45 | 12.90 | 13.22 | 11.59 | 10.29 | 9.85  | 11.01 | 10.69 | 11.21  |
| ปี 2543                                                                    | 10.65 | 9.23  | 11.67 | 12.10 | 11.18 | 12.12 | 13.68 | 12.12 | 12.07 | 10.81 | 10.25 | 9.77  | 11.40  |
| ปี 2544                                                                    | 9.44  | 8.61  | 9.54  | 9.45  | 10.50 | 9.94  | 14.59 | 13.29 | 12.02 | 11.98 | 11.96 | 11.44 | 10.80  |
| ปี 2545                                                                    | 11.25 | 12.14 | 13.64 | 12.55 | 11.99 | 12.02 | 13.05 | 11.75 | 10.22 | 12.22 | 10.90 | 10.62 | 10.70  |
| ปี 2546                                                                    | 14.00 | -     | 13.33 | 14.52 | 16.88 | 17.50 | -     | -     | 15.00 | 14.30 | 17.00 | -     | 15.32  |
| ปี 2547                                                                    | -     | -     | -     | 13.00 | 15.45 | -     | -     | -     | -     | -     | -     | -     | 14.23  |
| ปี 2548                                                                    | -     | -     | 15.00 | 14.93 | 15.61 | 16.22 | 15.00 | 12.15 | 12.31 | 12.17 | 14.66 | -     | 14.23  |
| ปี 2549                                                                    | -     | -     | 16.00 | 16.24 | 16.36 | 16.50 | 14.48 | 13.34 | 11.40 | 11.90 | 11.69 | 12.26 | 14.02  |
| ปี 2550                                                                    | 13.41 | 13.36 | 13.46 | 14.46 | 15.93 | 14.80 |       |       |       |       |       |       | 14.24  |

ที่มา : กรมการค้าภายใน

กรกฎาคม 2550

## ถั่วเขียว

| 1. ผลผลิตและความต้องการใช้ | ปี 2545/46 | ปี 2546/47 | ปี 2547/48 | ปี 2548/49 | ปี 2549/50  |
|----------------------------|------------|------------|------------|------------|-------------|
| 1.1 ผลผลิต (ตัน)           | 257,928    | 178,230    | 134,892    | 113,272    | 115,986     |
| 1.2 ความต้องการใช้ (ตัน)   | 234,089    | 163,729    | 143,494    | 121,171    | 122,966     |
|                            |            |            |            |            | (ประมาณการ) |
| 1.3 การส่งออก              | ปี 2546    | ปี 2547    | ปี 2548    | ปี 2549    | ปี 2550     |
| - ถั่วเขียวผิวมัน          |            |            |            |            |             |
| ปริมาณ (ตัน)               | 16,473     | 12,286     | 7,527      | 19,044     | 9,899.45    |
| มูลค่า (ล้านบาท)           | 286.09     | 247.80     | 219.15     | 547.97     | 283.31      |
| - ถั่วเขียวผิวดำ           |            |            |            |            |             |
| ปริมาณ (ตัน)               | 1,972      | 6,083      | 3,884      | 4,116      | 1,385.98    |
| มูลค่า (ล้านบาท)           | 39.02      | 67.16      | 73.77      | 108.21     | 40.64       |

| 2. ราคา (บาท/กก.)          | ปี 2545/46 | ปี 2546/47 | ปี 2547/48 | ปี 2548/49 | ปี 2549/50 |
|----------------------------|------------|------------|------------|------------|------------|
| เกษตรกรขายได้              |            |            |            |            | (มี.ย.50)  |
| - ถั่วเขียวผิวมัน คละ      | 11.24      | 12.80      | 15.02      | 18.24      | 20.62      |
| - ถั่วเขียวผิวดำ คละ       | 10.32      | -          | -          | -          | -          |
| 3. ต้นทุนการผลิต (บาท/กก.) | 9.89       | 8.41       | 10.03      | 10.45      | 12.59      |

### 4. สภาพปัญหา/สาเหตุ

4.1 ผลผลิตถั่วเขียวของไทยมีปัญหาเรื่องคุณภาพเกี่ยวกับเชื้อราและสิ่งเจือปนรวมทั้งมีสารพิษตกค้าง

4.2 ราคามักผันผวนไม่แน่นอน เกษตรกรขาดอำนาจต่อรองราคา เนื่องจากขาดมาตรฐานการคัดเกรดและคุณภาพ

4.3 ตลาดส่งออกมีค่อนข้างจำกัด และต้องประสบกับภาวะการแข่งขันทั้งด้านราคาและคุณภาพจากประเทศผู้ผลิตรายใหญ่ ซึ่งเป็นคู่แข่งด้วย เช่น ประเทศจีน เวียดนาม และ เมียนมาร์

### 5. การแก้ไขปัญหา

5.1 กรณีเกิดปัญหาราคาตกต่ำ ขออนุมัติใช้เงินจากกองทุนรวมเพื่อช่วยเหลือเกษตรกรตามความเหมาะสม

5.2 เพิ่มประสิทธิภาพการผลิตให้ได้ผลผลิตต่อไร่สูงขึ้น เพื่อลดต้นทุนการผลิตและปรับปรุงคุณภาพผลผลิตให้มีคุณภาพดี ตรงกับความต้องการของตลาด

5.3 ปรับระบบการผลิตถั่วเขียวให้สอดคล้องกับความต้องการของตลาดทั้งในด้านปริมาณคุณภาพโดยกำหนดช่วงการเพาะปลูกและเก็บเกี่ยวให้เหมาะสม เพื่อหลีกเลี่ยงการกระทบผลระหว่างการผลิต

5.4 จัดและส่งเสริมให้มีการรวมกลุ่มเกษตรกรเพื่อเพิ่มศักยภาพในการสร้างอำนาจต่อรองราคาและสนับสนุนการแปรรูปเป็นผลิตภัณฑ์ต่างๆ เพื่อสร้างมูลค่าเพิ่ม

5.5 พัฒนาคุณภาพสินค้าให้ตรงกับความต้องการของตลาดโดยรักษาสีสดเดิมไว้ และขยายตลาดต่างประเทศใหม่ๆ เพื่อรองรับสินค้าให้กว้างขวางยิ่งขึ้น

5.6 สนับสนุนความร่วมมือระหว่างเกษตรกร ผู้ผลิต ผู้ค้าส่ง และผู้ส่งออก เพื่อเป็นหลักประกันและสร้างความเชื่อมั่นต่อกัน

## 6. สถานการณ์ปัจจุบัน/แนวโน้ม

6.1 ในปีการผลิต 2550/51 กระทรวงเกษตรและสหกรณ์ประมาณการเมื่อเดือน มิ.ย.50 ว่าพื้นที่เพาะปลูกลดลงจากปีที่ผ่านมา เนื่องจากถั่วเขียวมีต้นทุนในการผลิตสูง เมล็ดพันธุ์มีราคาแพง และขาดแคลนแรงงานในการเก็บเกี่ยวผลผลิต จึงไม่เป็นแรงจูงใจให้เกษตรกรขยายพื้นที่ปลูก สำหรับผลผลิตต่อไร่ของถั่วเขียวคาดว่าจะเพิ่มขึ้นจากปีที่ผ่านมา หากสภาพอากาศเอื้ออำนวย มีปริมาณน้ำฝนเพียงพอต่อการผลิต และเกษตรกรมีการดูแลรักษาที่ดี

6.2 ขณะนี้(มิ.ย.50) ผลผลิตถั่วเขียวรุ่น 1 (ฤดูฝน) เริ่มทยอยออกสู่ตลาดบ้างแล้วและจะออกสู่ตลาดมากตั้งแต่กลางเดือน ก.ค.50 เป็นต้นไป โดยราคาที่เกษตรกรขายได้ กก.ละ 20.62 บาท

สำนักส่งเสริมการค้าสินค้าเกษตร  
กรกฎาคม 2550



ถั่วเขียวผิวมัน

หน่วย : บาท/กก.

| ปี                                                   | มีย.  | กค.   | สค.   | กย.   | ตค.   | พย.   | ธค.   | มค.   | กพ.   | มีค.  | เมย.  | พค.   | เฉลี่ยทั้งปี |
|------------------------------------------------------|-------|-------|-------|-------|-------|-------|-------|-------|-------|-------|-------|-------|--------------|
| <b>ราคาที่เกษตรกรขายได้ (ถั่วเขียวผิวมันใหญ่กละ)</b> |       |       |       |       |       |       |       |       |       |       |       |       |              |
| ที่มา : สำนักงานเศรษฐกิจการเกษตร                     |       |       |       |       |       |       |       |       |       |       |       |       |              |
| 2542/43                                              | 11.37 | 11.62 | 9.70  | 9.52  | 9.91  | 8.73  | 8.87  | 9.31  | 9.31  | 12.14 | 14.38 | 13.19 | 10.67        |
| 2543/44                                              | 11.59 | 10.79 | 13.09 | 12.90 | 13.71 | 15.05 | 16.26 | 16.30 | 16.79 | 16.18 | 15.60 | 15.53 | 14.48        |
| 2544/45                                              | 14.71 | 15.98 | 16.84 | 16.30 | 15.50 | 13.74 | 13.45 | 13.64 | 13.86 | 14.11 | 13.51 | 13.54 | 14.60        |
| 2545/46                                              | 12.11 | 12.91 | 12.96 | 13.45 | 12.50 | 11.11 | 10.53 | 10.29 | 9.54  | 9.65  | 9.36  | -     | 11.31        |
| 2546/47                                              | -     | -     | 11.23 | 11.23 | 11.71 | 13.35 | 13.89 | 13.44 | 15.01 | 14.83 | 15.46 | 12.80 | 13.30        |
| 2547/48                                              | 12.96 | 13.75 | 12.74 | 12.50 | 13.22 | 14.45 | 15.16 | 15.62 | 16.29 | 18.92 | 19.61 | -     | 15.02        |
| 2548/49                                              | -     | 16.00 | 17.91 | 17.47 | 19.52 | 18.00 | 15.67 | 17.24 | 17.33 | 19.14 | 20.85 | 21.56 | 18.24        |
| 2549/50                                              | -     | 19.33 | 17.87 | -     | 16.66 | 16.66 | 16.66 | 16.66 | 16.66 | 21.63 | 22.65 | -     | 18.31        |
| 2550/51                                              | 20.62 |       |       |       |       |       |       |       |       |       |       |       | 20.62        |
| <b>ราคาขายส่งกม.ถั่วเขียวผิวมันอย่างดี</b>           |       |       |       |       |       |       |       |       |       |       |       |       |              |
| ที่มา : กรมการค้าภายใน                               |       |       |       |       |       |       |       |       |       |       |       |       |              |
| 2542/43                                              | 15.47 | 13.75 | 14.32 | 14.92 | 13.77 | 13.50 | 13.93 | 14.17 | 14.17 | 15.25 | 19.16 | 19.16 | 15.13        |
| 2543/44                                              | 18.49 | 16.89 | 17.85 | 19.18 | 19.58 | 19.90 | 20.05 | 21.14 | 19.50 | 18.70 | 17.59 | 18.67 | 18.96        |
| 2544/45                                              | 17.90 | 19.82 | 19.00 | 21.91 | 19.21 | 18.13 | 17.92 | 17.92 | 17.92 | 17.92 | 17.92 | 17.92 | 18.62        |
| 2545/46                                              | 17.92 | 16.3  | 15.92 | 15.92 | 15.92 | 14.38 | 13.86 | 13.5  | 13.25 | 13.25 | 13.25 | 13.25 | 14.73        |
| 2546/47                                              | 14.25 | 14.25 | 14.25 | 14.77 | 15.08 | 16.03 | 16.25 | 16.25 | 16.25 | 16.25 | 17.92 | 17.92 | 15.79        |
| 2547/48                                              | 18.08 | 18.25 | 18.25 | 18.25 | 18.25 | 18.25 | 18.25 | 18.82 | 19.56 | 19.56 | 21.92 | 24.25 | 19.31        |
| 2548/49                                              | 24.25 | 24.25 | 24.69 | 26.50 | 26.50 | 26.50 | 26.50 | 26.50 | 24.36 | 23.50 | 23.50 | 23.50 | 25.05        |
| 2549/50                                              | 23.50 | 23.50 | 23.50 | 25.30 | 25.30 | 25.30 | 26.50 | 23.50 | 23.50 | 23.90 | 24.18 | 24.50 | 24.37        |
| 2550/51                                              | 24.50 |       |       |       |       |       |       |       |       |       |       |       | 24.50        |
| <b>ราคาขายส่ง กทม (ถั่วเขียวผิวมันอย่างรอง)</b>      |       |       |       |       |       |       |       |       |       |       |       |       |              |
| ที่มา : กรมการค้าภายใน                               |       |       |       |       |       |       |       |       |       |       |       |       |              |
| 2542/43                                              | 12.58 | 11.25 | 11.44 | 11.59 | 10.63 | 10.50 | 10.77 | 10.92 | 10.92 | 11.99 | 15.83 | 15.83 | 12.02        |
| 2543/44                                              | 14.70 | 13.64 | 14.06 | 15.09 | 15.41 | 17.01 | 17.99 | 18.43 | 16.80 | 17.06 | 15.74 | 17.02 | 16.08        |
| 2544/45                                              | 16.24 | 17.56 | 19.00 | 20.25 | 17.54 | 16.50 | 17.12 | 16.25 | 16.25 | 16.25 | 16.25 | 16.25 | 17.12        |
| 2545/46                                              | 16.25 | 14.66 | 14.25 | 14.25 | 14.25 | 12.73 | 12.20 | 11.94 | 11.59 | 11.59 | 11.59 | 11.59 | 13.07        |
| 2546/47                                              | 12.47 | 13.12 | 12.84 | 13.18 | 13.42 | 14.37 | 14.59 | 14.59 | 14.59 | 14.59 | 16.25 | 16.25 | 14.19        |
| 2547/48                                              | 16.32 | 16.59 | 16.59 | 16.59 | 16.59 | 16.59 | 16.59 | 17.30 | 18.25 | 18.25 | 20.42 | 22.58 | 17.72        |
| 2548/49                                              | 22.58 | 22.58 | 22.95 | 24.5  | 24.5  | 24.5  | 24.5  | 24.5  | 22.36 | 21.50 | 21.50 | 21.50 | 23.12        |
| 2549/50                                              | 21.50 | 21.50 | 21.50 | 23.30 | 23.30 | 23.30 | 24.50 | 21.50 | 21.50 | 21.90 | 22.18 | 22.50 | 22.37        |
| 2550/51                                              | 22.50 |       |       |       |       |       |       |       |       |       |       |       | 22.50        |

สำนักส่งเสริมการค้าสินค้าเกษตร

กรกฎาคม 2550

## กระเทียม

## 1. ผลผลิต/ความต้องการใช้ (ตัน)

|                    | ปี 2546/47 | ปี 2547/48 | ปี 2548/49 | ปี 2549/50 |
|--------------------|------------|------------|------------|------------|
| 1.1 ผลผลิต         | 95,909     | 106,598    | 79,164     | 84,142     |
| 1.2 ความต้องการใช้ | 154,256    | 154,256    | 113,483    | 148,408    |
|                    | ปี 2547    | ปี 2548    | ปี 2549    | ปี 2550    |
| 1.3 นำเข้า         | 60,441     | 50,058     | 30,493     | 8,315.16   |
| 1.4 ส่งออก         | 2,094      | 3,955      | 1,188      | 300.71     |

## 2. ราคา (บาท/กก.)

## 2.1 เกษตรกรขายได้

|                     |       |       |       |       |
|---------------------|-------|-------|-------|-------|
| กระเทียมสดคละ       | 6.48  | 5.12  | 8.91  | 12.29 |
| กระเทียมแห้งใหญ่คละ | 19.40 | 21.96 | 27.52 | 38.30 |

## 2.2 เป้าหมายนำ

|                     |   |   |       |   |
|---------------------|---|---|-------|---|
| กระเทียมแห้งใหญ่คละ | - | - | 18.00 | - |
|---------------------|---|---|-------|---|

## 2.3 ต้นทุน

|  |       |       |       |       |
|--|-------|-------|-------|-------|
|  | 14.37 | 15.53 | 16.37 | 16.25 |
|--|-------|-------|-------|-------|

## 3. สภาพปัญหา/สาเหตุ

นายกรัฐมนตรีได้ไปตรวจราชการพื้นที่จังหวัดแม่ฮ่องสอนเมื่อวันที่ 21 ก.ค. 47 และได้มีการสั่งการ/แนะนำให้ประกันราคากระเทียมสดของจังหวัดแม่ฮ่องสอนไม่ต่ำกว่า กก.ละ 10.00 บาท (หรือคิดเป็นกระเทียมแห้ง กก.ละ 30.00 บาท) ซึ่งจังหวัดขอใช้เงินทุนหมุนเวียนปลอดดอกเบี้ยเพื่อซื้อกระเทียมสดในราคาร้านตลาด เมื่อราคาต่ำกว่า กก.ละ 8.00 บาท และรับจํานํากระเทียมแห้ง กก.ละ 28.00 บาท ส่วนจังหวัดเชียงใหม่ เชียงราย พะเยา ลำพูน และลำปาง ขอรับการสนับสนุนเงินทุนหมุนเวียนปลอดดอกเบี้ยเพื่อใช้รับซื้อกระเทียมแห้งจากเกษตรกรในราคาร้านตลาดที่ราคากระเทียมแห้ง ใหญ่คละ กก.ละ 25.00 บาท กลางคละ กก.ละ 22.00 บาท

## 4. มาตรการแก้ไขปัญหา

4.1 คณะกรรมการ คชก. มีมติ (27 เม.ย.48 และ 7 มิ.ย.48) อนุมัติเงินทุนหมุนเวียนปลอดดอกเบี้ยจํานวน 796 ล้านบาท ให้กระทรวงเกษตรและสหกรณ์ โดยกรมส่งเสริมสหกรณ์นำไปจัดสรรให้จังหวัดแม่ฮ่องสอน 270 ล้านบาท และจังหวัดในแหล่งผลิตอื่นๆ อีก 526 ล้านบาท ได้แก่ จังหวัดเชียงใหม่ 436 ล้านบาท ลำพูน 41 ล้านบาท เชียงราย 20 ล้านบาท และพะเยา 29 ล้านบาท เพื่อนำไปดำเนินการ (1) แทรกแซงรับซื้อกระเทียมแห้งจากเกษตรกรที่ขึ้นทะเบียนและมีพื้นที่เพาะปลูกกระเทียมในจังหวัดซึ่งยังเป็นกรรมสิทธิ์ของเกษตรกรที่แท้จริง ตามระบบของสหกรณ์เพื่อนำไปจำหน่ายในราคา กก.ละ 18.00 บาท วงเงินไม่เกินรายละ 350,000 บาท (2) จ่ายเงินชดเชยในการลดพื้นที่เพาะปลูกให้เกษตรกร กก.ละ 12.00 บาท (ในอัตราไร่ละไม่เกิน 12,000 บาท) โดยมีเงื่อนไขว่าเกษตรกรจะต้องปรับเปลี่ยนพื้นที่เพาะปลูกเดิมไปปลูกพืชอื่นซึ่งมิใช่กระเทียม หอมแดง หอมหัวใหญ่ ลิ้นจี่ ลำไย และส้ม

ตามหลักเกณฑ์ที่กระทรวงเกษตรและสหกรณ์กำหนด (3) หักภาระขาดทุนจากการซื้อขายได้ตามที่เกิดขึ้นจริง ภายใต้เกณฑ์ที่กำหนด ในอัตราไม่เกิน กก.ละ 2.00 บาท และ (4) เป็นค่าใช้จ่ายในการดำเนินการของส่วนราชการ และสหกรณ์ที่เกิดขึ้นจริงไม่เกินร้อยละ 3 ของวงเงินดำเนินการ ระยะเวลาดำเนินการแทรกแซงรับซื้อ พ.ค.- ส.ค.48 ระยะเวลาโครงการ พ.ค.48- พ.ค.49 และมีมติเพิ่มเติม (9 ก.ย.48) อนุมัติให้ขยายระยะเวลา ดำเนินการแทรกแซงตลาดกระเทียมทั้งระบบ ปี 2547/48 เป็นสิ้นสุด ต.ค.48 เพื่อให้เกิดประโยชน์สูงสุดจาก มาตรการแทรกแซงตลาดกระเทียมทั้งระบบของภาครัฐ

4.2 คณะกรรมการ คชก. มีมติ (8 ก.พ.50) (1) อนุมัติให้ขยายระยะเวลาโครงการแก้ไขปัญหากระเทียม ทั้งระบบ ปี 2547/48 จากเดิม “ สิ้นสุด พ.ค.49 ” เป็น “ สิ้นสุด พ.ค.50 ” (2) อนุมัติเงินจ่ายขาดจำนวน 26,611,667.18 บาท ให้กรมส่งเสริมสหกรณ์ เพื่อชดเชยภาระขาดทุนจากการดำเนินการแก้ไขปัญหากระเทียมทั้ง ระบบ ปี 2547/48 ของสหกรณ์ในจังหวัดแม่ฮ่องสอน ตามที่ผู้ตรวจบัญชีจากกรมตรวจบัญชีสหกรณ์ได้ตรวจสอบ เรียบร้อยแล้ว และ (3) มอบให้กรมส่งเสริมสหกรณ์เจรจาในส่วนของค่าปรับและการขอยกเว้นค่าปรับกับสหกรณ์ ที่เข้าร่วมโครงการซึ่งผิคนัดชำระหนี้ตามสัญญาระหว่างจังหวัดกับสหกรณ์แล้วรายงานให้คณะกรรมการ คชก. ทราบต่อไป

## 5. ผลการดำเนินการ

สำหรับการแทรกแซงตลาดกระเทียม ฤดูกาลผลิตปี 2547/48 จังหวัดที่ได้รับจัดสรรเงินกู้ได้ดำเนินการรับซื้อ กระเทียมจากเกษตรกร จำนวน 4,432 ราย ปริมาณ 19,041.212 ตัน มูลค่า 315.406 ล้านบาท และได้จำหน่ายไป แล้ว 15,431.653 ตัน มูลค่า 259.535 ล้านบาท ทั้งนี้จากการดำเนินการดังกล่าวสามารถลดพื้นที่ปลูกกระเทียมได้ 15,692 ไร่ โดยจ่ายเงินชดเชยให้เกษตรกรไปเป็นเงินทั้งสิ้น 183.904 ล้านบาท โดยมีรายละเอียดการดำเนินการของ แต่ละจังหวัด ดังนี้

5.1 จังหวัดเชียงราย ได้อนุมัติเงินให้สหกรณ์จำนวน 2 ราย รวมวงเงิน 2.052 ล้านบาท โดยสหกรณ์ได้ดำเนินการ รับซื้อกระเทียมแห้งจากสมาชิกสหกรณ์ 45 ราย ระหว่าง วันที่ 1-15ก.ย.48 จำนวน 105.807 ตัน ในราคาเฉลี่ย กก.ละ 15.94 บาท รวมมูลค่าซื้อ 1.685 ล้านบาท ผลการจำหน่าย ปริมาณ 105.807 ตัน ในราคาเฉลี่ย กก.ละ 16.39 บาท รวม มูลค่าจำหน่าย 1.729 ล้านบาท การจ่ายเงินชดเชยลดพื้นที่ เกษตรกรเข้าร่วม โครงการ 42 ราย พื้นที่ที่ลดการเพาะปลูก จำนวน 101.30 ไร่ วงเงินที่จ่ายชดเชยให้เกษตรกร 1.213 ล้านบาท

5.2 จังหวัดลำพูน ได้อนุมัติเงินให้สหกรณ์จำนวน 1.5 ล้านบาท โดยสหกรณ์ รับซื้อกระเทียมแห้งคละจาก เกษตรกร 2 ราย เมื่อวันที่ 30 ส.ค.48 จำนวน 9.435 ตัน ในราคา กก.ละ 17-18 บาท รวมมูลค่าซื้อ 168,110 บาท ผลการจำหน่าย ปริมาณ 8.640 ตัน ในราคา กก.ละ 19-20 บาท รวมมูลค่าจำหน่าย 181,440 บาท (กระเทียมเสียหายจาก การเสื่อมสภาพตามธรรมชาติของผลผลิต 0.795 ตัน) การจ่ายเงินชดเชย ลดพื้นที่ ไม่มีผู้เข้าร่วม โครงการลดพื้นที่ เพาะปลูกกระเทียม

5.3 จังหวัดพะเยา ได้อนุมัติเงินให้สหกรณ์จำนวน 2 ราย วงเงิน 3.10 ล้านบาท โดยสหกรณ์รับซื้อกระเทียม แห้งจากสมาชิกสหกรณ์ 60 ราย ระหว่างวันที่ 7-21 ต.ค.48 จำนวน 139.378 ตัน ราคาเฉลี่ย กก.ละ 13-15 บาท รวมมูลค่าซื้อ

1.821 ล้านบาท ผลการจำหน่าย ปริมาณ 139.378 ตัน กก.ละ 14-16 บาท รวมมูลค่าจำหน่าย 2.053 ล้านบาท มีค่าใช้จ่ายในการดำเนินการ 54,561 บาท และกำไรจากการดำเนินงาน 176,604 บาท การจ่ายเงินชดเชย ลดพื้นที่ เกษตรกรที่เข้าร่วมโครงการ 60 ราย พื้นที่ที่ลดการเพาะปลูกจำนวน 139.42 ไร่ จำนวนเงินที่จ่ายให้เกษตรกร 1.673 ล้านบาท

5.4 จังหวัดแม่ฮ่องสอน ได้อนุมัติเงินให้สหกรณ์จำนวน 6 ราย รวมวงเงิน 220.85 ล้านบาท โดยสหกรณ์รับซื้อกระเทียมแห้งจากเกษตรกร 3,311 ราย กก.ละ 12-18 บาท ระหว่าง 27 พ.ค.-31 ส.ค.48 จำนวน 11,064.742 ตัน มูลค่า 184.367 ล้านบาท ผลการจำหน่าย ปริมาณ 7,777.768 ตัน มูลค่า 144.106 ล้านบาท คงเหลือ 3,282.251 ตัน (เสียหายจากอุทกภัยและเสื่อมสภาพหมดแล้ว) การจ่ายเงินชดเชยลดพื้นที่ เกษตรกรเข้าร่วมโครงการ 3,311 ราย เกษตรกรได้รับเงินชดเชยการลดพื้นที่จำนวน 3,215 ราย พื้นที่ที่ลดการเพาะปลูกจำนวน 11,026 ไร่ วงเงินที่จ่ายชดเชยให้เกษตรกร 127.985 ล้านบาท

5.5 จังหวัดเชียงใหม่ ได้อนุมัติเงินให้สหกรณ์จำนวน 12 ราย รวมวงเงิน 204.20 ล้านบาท มีการซื้อขายกระเทียมตามโครงการ 11 ราย (สกก.คอยเต่า จำกัด คืนเงินกู้จำนวน 2.400 ล้านบาทและไม่ได้ซื้อขายกระเทียม) สหกรณ์ที่เข้าร่วมโครงการเบิกเงินกู้รวม 152.20 ล้านบาท โดยสหกรณ์ได้ดำเนินการรับซื้อกระเทียมแห้งในราคาเฉลี่ย กก.ละ 13-18 บาท จากเกษตรกรจำนวน 1,014 ราย ระหว่าง 21 ก.ค.-18 ต.ค.48 จำนวน 7,721.85 ตัน มูลค่า 127.365 ล้านบาท ผลการจำหน่าย ปริมาณ 7,400.060 ตัน มูลค่า 111.463 ล้านบาท คงเหลือ 321.79 ตัน (เสื่อมสภาพจำหน่ายไม่ได้) การจ่ายเงินชดเชยลดพื้นที่ เกษตรกรเข้าร่วมโครงการ 1,380 ราย เกษตรกรได้รับเงินชดเชยลดพื้นที่จำนวน 1,007 ราย พื้นที่ที่ลดการเพาะปลูกจำนวน 4,425.70 ไร่ วงเงินที่จ่ายชดเชยให้เกษตรกร 53.033 ล้านบาท

**6. สถานการณ์ปัจจุบัน/แนวโน้ม**

กระทรวงเกษตรและสหกรณ์พยากรณ์ (มี.ค.50) ว่าผลผลิตกระเทียมแห้งปี 2549/50 มีประมาณ 84,142 ตัน เพิ่มขึ้นจากปีก่อนร้อยละ 3.40 เนื่องจากกระทรวงเกษตรและสหกรณ์ได้กำหนดกรอบแผนปรับโครงสร้างการผลิตสินค้ากระเทียม เพื่อลดผลกระทบจากการเปิดเสรีทางการค้า ภาครัฐจะสนับสนุนให้เกษตรกรหันไปปลูกพืชอื่นทดแทนได้แก่ พริกหวาน มันฝรั่ง และยางพารา ซึ่งเป็นพืชเศรษฐกิจที่มีตลาดรองรับผลผลิตที่แน่นอนในลักษณะ Contract Farming สำหรับเกษตรกรรายใดที่เพิ่มพื้นที่เพาะปลูกกระเทียมนอกเหนือจากที่ได้แจ้งขึ้นทะเบียนไว้แล้ว จะไม่ได้รับการสนับสนุนในโครงการต่างๆ ของภาครัฐ

\*\*\*\*\*

สำนักส่งเสริมการค้าสินค้าเกษตร  
กรกฎาคม 2550

## กระเทียม

หน่วย : บาท/กก.

| ปี                                  | มค.   | กพ.   | มีค.  | เมย.  | พค.   | มิย.  | กค.   | สค.   | กย.   | ตค.   | พย.   | ธค.   | เฉลี่ย |
|-------------------------------------|-------|-------|-------|-------|-------|-------|-------|-------|-------|-------|-------|-------|--------|
| <b>ราคาที่เกษตรกรขายได้</b>         |       |       |       |       |       |       |       |       |       |       |       |       |        |
| <b>กระเทียมสดคละ</b>                |       |       |       |       |       |       |       |       |       |       |       |       |        |
| 2544                                | 6.20  | 5.54  | 6.00  | 5.16  | -     | -     | -     | -     | -     | -     | -     | -     | 5.60   |
| 2545                                | 7.25  | 6.80  | 7.08  | 8.50  | -     | -     | -     | -     | -     | -     | -     | -     | 7.42   |
| 2546                                | 6.09  | -     | 8.39  | 8.70  | -     | -     | -     | -     | -     | -     | -     | -     | 8.32   |
| 2547                                | -     | 7.20  | 6.17  | 6.00  | -     | -     | -     | -     | -     | -     | -     | -     | 6.48   |
| 2548                                | 4.00  | 5.15  | 4.82  | 5.70  | -     | -     | -     | -     | -     | -     | -     | -     | 5.12   |
| 2549                                | 8.45  | 8.42  | 8.75  | 10.43 | -     | -     | -     | -     | -     | -     | -     | -     | 8.91   |
| 2550                                | 14.00 | 11.43 | 11.77 | 11.94 | -     | -     | -     | -     | -     | -     | -     | -     | 12.29  |
| ที่มา : สำนักงานเศรษฐกิจการเกษตร    |       |       |       |       |       |       |       |       |       |       |       |       |        |
| <b>กระเทียมแห้งใหญ่คละ</b>          |       |       |       |       |       |       |       |       |       |       |       |       |        |
| 2544                                | 20.79 | 16.79 | 26.37 | 19.21 | 15.15 | 18.43 | 19.53 | 22.12 | 22.65 | 26.03 | 30.61 | 31.08 | 20.75  |
| 2545                                | 32.93 | 28.18 | 19.16 | 20.17 | 24.15 | 24.26 | 25.54 | 27.44 | 29.69 | 33.38 | 36.43 | 36.15 | 24.59  |
| 2546                                | 34.64 | 31.60 | 26.60 | 22.74 | 26.33 | -     | -     | -     | -     | -     | -     | 25.00 | 27.41  |
| 2547                                | 22.00 | 23.77 | 16.23 | 17.28 | 19.64 | 19.00 | -     | -     | -     | -     | -     | -     | 19.40  |
| 2548                                | 20.00 | 23.00 | 21.97 | 20.20 | 20.60 | 21.08 | 19.23 | 20.90 | 24.50 | 26.10 | 32.94 | 28.00 | 21.96  |
| 2549                                | 29.80 | 26.82 | 25.60 | 25.61 | 30.42 | 31.51 | 34.33 | 37.02 | 41.39 | 44.90 | 58.32 | 57.17 | 27.52  |
| 2550                                | 53.99 | 29.77 | 34.31 | 35.14 | -     | -     | -     | -     | -     | -     | -     | -     | 38.30  |
| ที่มา : สำนักงานเศรษฐกิจการเกษตร    |       |       |       |       |       |       |       |       |       |       |       |       |        |
| <b>คาขายส่งในตลาดกรุงเทพฯ</b>       |       |       |       |       |       |       |       |       |       |       |       |       |        |
| <b>- กระเทียมแห้งทั้งจุกหัวใหญ่</b> |       |       |       |       |       |       |       |       |       |       |       |       |        |
| 2544                                | 34.17 | 33.24 | 16.50 | 16.50 | 17.78 | 25.67 | 28.20 | 30.89 | 31.00 | 32.18 | 48.41 | 52.50 | 30.59  |
| 2545                                | 52.50 | 52.50 | 28.26 | 29.24 | 33.50 | 34.55 | 35.95 | 38.07 | 38.50 | 38.98 | 42.00 | 42.00 | 38.84  |
| 2546                                | 41.27 | 38.00 | 36.45 | 37.50 | 35.92 | 35.50 | 35.50 | 35.50 | 35.50 | 36.78 | 41.00 | 41.00 | 37.49  |
| 2547                                | 41.00 | 41.00 | 40.36 | 39.00 | 37.68 | 36.50 | 36.50 | 37.40 | 37.50 | 37.50 | 37.50 | 37.50 | 38.29  |
| 2548                                | 37.50 | 37.50 | 35.70 | 29.00 | 29.00 | 29.00 | 29.00 | 30.16 | 30.50 | 31.90 | 37.00 | 37.00 | 32.77  |
| 2549                                | 39.58 | 51.50 | 49.29 | 39.77 | 45.00 | 51.00 | 54.48 | 59.00 | 61.13 | 65.37 | 74.30 | 76.50 | 55.58  |
| 2550                                | 84.45 | 84.88 | 61.81 | 44.62 | 42.50 | 41.71 | -     | -     | -     | -     | -     | -     | 60.00  |

ที่มา : กรมการค้าภายใน

กรกฎาคม 2550

## หอมแดง

## 1. ผลผลิต/ความต้องการใช้ (ตัน)

|                    | ปี 2546/47 | ปี 2547/48 | ปี 2548/49 | ปี 2549/50 |
|--------------------|------------|------------|------------|------------|
| 1.1 ผลผลิต         | 232,537    | 213,060    | 225,378    | 223,159    |
| 1.2 ความต้องการใช้ | 168,985    | 179,633    | 196,334    | 199,137    |
|                    | ปี 2547    | ปี 2548    | ปี 2549    | ปี 2550    |
| 1.3 ส่งออก         | 60,009     | 46,634     | 38,576     | 38,890.69  |
| 1.4 นำเข้า         | 26,582     | 5,796      | 14,554     | 3,180.69   |

## 2. ราคา (บาท/กก.)

## 2.1 เกษตรกรขายได้

หอมแดงแห้งหัวใหญ่ คละ 15.03 8.36 14.80 9.81

## 2.2 เป้าหมายนำ

หอมแดงแห้งหัวใหญ่ คละ 11.00 11.00 - 11.00

หอมแดงแห้งหัวเล็ก คละ 7.50 7.50 - -

2.3 ต้นทุน 6.43 7.89 7.99 8.19

## 3. สภาพปัญหา/สาเหตุ

3.1 ในช่วงเดือน ม.ค.50 ผลผลิตหอมแดงศรีสะเกษออกสู่ตลาดมาก เกษตรกรจำหน่ายหอมแดงแห้งใหญ่ได้ราคา กก.ละ 10-11 บาท ต่ำกว่าระยะเดียวกันของปีที่ผ่านมา กก.ละ 6 บาท เนื่องจากภาวะตลาดในประเทศไม่คล่องตัวประกอบกับผู้ส่งออกชะลอการรับซื้อ เพราะไม่สามารถแข่งขันราคากับหอมแดงอินเดียในตลาดต่างประเทศได้ส่งผลให้เกษตรกรได้รับความเดือดร้อน และ จ.ศรีสะเกษ ได้มีหนังสือด่วนที่สุดที่ ศก 0015/01391 ลว. 24 ม.ค.50 และ ศก. 0015/1764 ลว. 31 ม.ค.50 เสนอขอใช้เงินกองทุนรวมเพื่อช่วยเหลือเกษตรกรเพื่อเป็นเงินทุนหมุนเวียนปลอดดอกเบี้ย วงเงิน 80 ล้านบาท ดำเนินโครงการแทรกแซงตลาดหอมแดงของ จ.ศรีสะเกษ ปีการผลิต 2549/50 โดยให้เทศบาล อบต. หรือผู้ค้าที่เข้าร่วมโครงการรับซื้อหอมแดงจากเกษตรกรเพื่อตั้งผลผลิตส่วนเกินออกนอกตลาดในปริมาณไม่เกิน 5,000 ตัน ในราคานำตลาด กก.ละ 13 บาท (หอมแดงขนาดกลาง) ระยะเวลาแทรกแซงรับซื้อ ก.พ.-มี.ค.50 ระยะเวลาจัดเก็บรักษาและระบายหอมแดง ก.พ.-พ.ค.50

3.2 เมื่อวันที่ 20 ก.พ.50 เวลา 9.00 น. มีกลุ่มเกษตรกรผู้ปลูกหอมแดงอำเภอเมือง จังหวัดเพชรบูรณ์ 200 คน รวมตัวกันบริเวณอาคารสำนักงานพาณิชย์จังหวัดเพชรบูรณ์ ร้องเรียนเรื่องราคาหอมแดงตกต่ำจำหน่ายหอมแดงสด กก.ละ 2-4 บาท และหอมแดงแห้ง กก.ละ 4-6 บาท นอกจากนั้นเกษตรกรผู้ปลูกหอมแดงจังหวัดลำพูน อุตรดิตถ์ และเชียงใหม่ยังได้ร้องเรียนผ่านทางศูนย์บริการข้อมูลภาครัฐเพื่อประชาชน (GCC) ว่าจำหน่ายหอมแดงสดได้ราคาต่ำ กก.ละ 2-3 บาท และเสนอขอให้ทางราชการช่วยเหลือ

#### 4. การแก้ไขปัญหา/ผลดำเนินการ

4.1 จังหวัดศรีสะเกษได้แก้ไขปัญหabeื้องต้น โดยขอให้เกษตรกรชะลอการนำผลผลิตออกสู่ตลาดด้วยการสลับวันจำหน่ายผลผลิตของเกษตรกรในอำเภอที่มีพื้นที่เพาะปลูกมาก (อ.ยางชุมน้อย) กับอำเภออื่นๆ

4.2 คณะกรรมการ คชก. มีมติ (8 ก.พ.50) เห็นชอบกำหนดราคาเป้าหมายนำในการแทรกแซงตลาดหอมแดงจังหวัดศรีสะเกษ ฤดูกาลผลิตปี 2549/50 หอมแดงแห้งใหญ่คละ กก.ละ 11.00 บาท และอนุมัติเงินทุนหมุนเวียนปลอดดอกเบี้ยจำนวน 50 ล้านบาท ให้กระทรวงมหาดไทย(กรมการปกครอง)เพื่อให้จังหวัดศรีสะเกษนำไปจัดสรรให้ผู้เข้าร่วมโครงการยืมใช้รับซื้อหอมแดงจากเกษตรกรในปริมาณไม่เกิน 5,000 ตัน ในราคานำตลาดเมื่อราคาต่ำกว่าหรือคาดว่าจะต่ำกว่าราคาเป้าหมายนำ โดยให้หักค่าใช้จ่ายดำเนินการตามที่จ่ายจริงไม่เกินร้อยละ 3 ของวงเงินดำเนินการ ระยะเวลาแทรกแซงรับซื้อ ก.พ.-มี.ค.50 ระยะเวลาโครงการ ก.พ.-ก.ย.50

##### ผลการดำเนินการ

มีผู้เข้าร่วมโครงการจำนวน 6 ราย ได้แก่ 1) เทศบาล ต.ยางชุมน้อย 2) อบต. ถีนฟ้า อ.ยางชุมน้อย 3) อบต. โนนคูณ อ.ยางชุมน้อย 4) อบต. ยางชุมใหญ่ อ.ยางชุมน้อย 5) อบต.คอนกาม อ.ยางชุมน้อย และ 6) สหกรณ์การเกษตรยางชุมน้อย จำกัด ปริมาณรับซื้อหอมแดงจากเกษตรกร(ระหว่างวันที่ 27 ก.พ.- มี.ค. 50) จำนวน 1,054 ตัน ราคา กก.ละ 11 บาท มูลค่า 11,590,000 บาท และจำหน่ายไปยังจังหวัดปลายทางในราคา กก.ละ 15-16 บาท มูลค่า 13,395,400 บาท

4.3 คณะกรรมการ คชก. มีมติ (2 มี.ค.50) เห็นชอบกำหนดราคาเป้าหมายนำหอมแดงฤดูแล้งจังหวัดแหล่งผลิตหอมแดงภาคเหนือ ฤดูกาลผลิต ปี 2549/50 โดยเทียบเคียงจากราคาเป้าหมายนำหอมแดงจังหวัดศรีสะเกษ ฤดูกาลผลิต ปี 2549/50 (หอมแดงแห้งใหญ่คละ กก.ละ 11.00 บาท) ตามสัดส่วนคุณภาพและอนุมัติเงินทุนหมุนเวียนปลอดดอกเบี้ย จำนวน 75 ล้านบาท ให้กระทรวงมหาดไทย (กรมการปกครอง) เพื่อให้จังหวัดที่เป็นแหล่งผลิตหอมแดงฤดูแล้งที่สำคัญ ได้แก่ ลำพูน อุตรดิตถ์ เชียงใหม่ พะเยา เพชรบูรณ์ และเชียงราย ตามสัดส่วนผลผลิตนำไปจัดสรรให้ผู้เข้าร่วมโครงการยืมใช้ รับซื้อหอมแดงจากเกษตรกรในราคานำตลาด เมื่อราคาต่ำกว่าหรือคาดว่าจะต่ำกว่าราคาเป้าหมายนำ โดยให้หักค่าใช้จ่ายในการดำเนินการตามที่จ่ายจริงไม่เกินร้อยละ 3 ของวงเงินดำเนินการ ระยะเวลาแทรกแซงรับซื้อ มี.ค.-พ.ค. 50 ระยะเวลาโครงการ มี.ค.-ก.ย.50

##### ผลการดำเนินการ

สหกรณ์ผู้ปลูกหอมแดง แม่แจ่ม จำกัด จ.เชียงใหม่ ได้มีการรับซื้อหอมแดงจากเกษตรกร ระหว่างวันที่ 3-31 พ.ค. 50 จำนวน 304 ราย ปริมาณรับซื้อ 1,206 ตัน มูลค่า 8.22 ล้านบาท

#### 5. สถานการณ์ปัจจุบัน/แนวโน้ม

5.1 กระทรวงเกษตรและสหกรณ์พยากรณ์ (มี.ค.50) ว่าผลผลิตหอมแดงปี 2549/50 มีประมาณ 223,158 ตัน ลดลงจากปีที่แล้ว 1,220 ตัน หรือคิดเป็นร้อยละ 0.99 โดยผลผลิตมากที่สุดที่จังหวัดศรีสะเกษ (19.70%) รองลงมาได้แก่ จังหวัดลำพูน (19.02%) อุตรดิตถ์ (16.97%) เชียงใหม่ (12.47%) พะเยา (11.20%) เพชรบูรณ์ (8.58%) และ เชียงราย (2.80%)

5.2 ขณะนี้ (2 ก.ค.50) ผลผลิตหอมแดงฤดูฝนในแหล่งผลิตภาคเหนือ จ.ลำพูน เริ่มทยอยออกสู่ตลาดแล้ว โดยราคาหอมแดงแห้งหัวใหญ่ที่เกษตรกรขายได้ กก.ละ 6.00-8.00 บาท และเกรดคละ กก.ละ 4.00-5.00 บาท

\*\*\*\*\*

สำนักส่งเสริมการค้าสินค้าเกษตร

กรกฎาคม 2550

## หอมแดง

หน่วย : บาท/กก.

| ปี                                           | มค.   | กพ.   | มีค.  | เมย.  | พค.   | มิย.  | กค.   | สค.   | กย.   | ตค.   | พย.   | ธค.                              | เฉลี่ย |
|----------------------------------------------|-------|-------|-------|-------|-------|-------|-------|-------|-------|-------|-------|----------------------------------|--------|
| <b>ราคาที่เกษตรกรขายได้</b>                  |       |       |       |       |       |       |       |       |       |       |       |                                  |        |
| - หอมแดงแห้งหัวใหญ่ชนิดคละ(เฉลี่ยทั่วประเทศ) |       |       |       |       |       |       |       |       |       |       |       | ที่มา : สำนักงานเศรษฐกิจการเกษตร |        |
| 2541                                         | 16.94 | 15.88 | 12.86 | 12.32 | 20.30 | -     | 28.13 | 30.00 | 26.84 | 28.00 | 38.33 | 37.67                            | 20.03  |
| 2542                                         | 21.37 | 12.08 | 12.75 | 20.33 | 24.00 | 24.67 | 19.50 | 14.97 | 20.50 | 21.00 | 29.87 | 17.17                            | 17.48  |
| 2543                                         | 6.80  | 7.04  | 8.38  | 9.63  | 13.20 | 14.00 | 12.55 | 17.77 | 28.17 | 17.60 | 13.01 | 9.88                             | 10.42  |
| 2544                                         | 10.83 | 11.28 | 13.32 | 13.89 | 13.16 | 15.64 | 16.81 | 17.65 | 20.18 | 20.65 | 26.65 | 33.35                            | 15.24  |
| 2545                                         | 18.27 | 12.28 | 11.67 | 12.57 | 15.23 | 19.16 | 21.78 | 24.73 | 27.05 | 32.25 | 40.84 | 19.36                            | 17.44  |
| 2546                                         | 12.85 | 14.98 | 13.88 | 16.23 | 23.44 | -     | -     | -     | -     | -     | 19.72 | 13.34                            | 15.03  |
| 2547                                         | 9.57  | 7.06  | 6.85  | 8.45  | 11.45 | 12.70 | -     | -     | -     | -     | 9.75  | 9.00                             | 8.36   |
| 2548                                         | 8.90  | 7.10  | 7.90  | 9.83  | 13.50 | 22.00 | 21.25 | 19.43 | 25.84 | 28.70 | 31.56 | 13.23                            | 14.80  |
| 2549                                         | 16.42 | 17.35 | 18.25 | 21.44 | 27.24 | 25.47 | 23.07 | 32.24 | 32.78 | 27.55 | 30.48 | 26.78                            | 22.09  |
| 2550                                         | 17.95 | 9.56  | 6.78  | 4.95  | -     | -     | -     | -     | -     | -     | -     | -                                | 9.81   |
| <b>ราคาขายส่ง กทม.</b>                       |       |       |       |       |       |       |       |       |       |       |       | ที่มา : กรมการค้าภายใน           |        |
| - หอมแดงแห้งภาคเหนือมัดจุกหัวใหญ่            |       |       |       |       |       |       |       |       |       |       |       |                                  |        |
| 2541                                         | 24.00 | 19.00 | 17.26 | 18.61 | 25.17 | 32.73 | 47.62 | 41.60 | 37.18 | 36.33 | 42.67 | 44.10                            | 32.19  |
| 2542                                         | 31.65 | 16.83 | 15.38 | 25.17 | 25.72 | 29.30 | 28.09 | 24.14 | 25.48 | 29.28 | 42.20 | 30.75                            | 27.00  |
| 2543                                         | 14.80 | 11.00 | 12.76 | 15.53 | 19.55 | 20.59 | 23.74 | 28.27 | 40.14 | 29.07 | 21.57 | 15.67                            | 21.06  |
| 2544                                         | 14.40 | 16.50 | 18.00 | 20.03 | 21.50 | 23.55 | 26.41 | 29.61 | 33.25 | 31.64 | 51.86 | 55.06                            | 28.48  |
| 2545                                         | 24.55 | 14.00 | 14.00 | 17.58 | 21.55 | 28.03 | 29.00 | 31.10 | 34.00 | 39.14 | 44.36 | 22.50                            | 26.65  |
| 2546                                         | 18.64 | 18.87 | 21.71 | 23.69 | 32.63 | 43.38 | 50.19 | 38.00 | 33.89 | 35.39 | 32.05 | 21.61                            | 30.84  |
| 2547                                         | 16.05 | 15.55 | 10.82 | 13.25 | 14.81 | 16.92 | 19.50 | 20.00 | 20.50 | 31.13 | 23.92 | 17.63                            | 18.34  |
| 2548                                         | 16.00 | 15.10 | 13.90 | 19.56 | 22.76 | 34.64 | 32.32 | 29.41 | 35.65 | 37.50 | 41.60 | 31.07                            | 27.46  |
| 2549                                         | 23.23 | 24.50 | 24.50 | 26.10 | 33.71 | 38.47 | 35.50 | 37.23 | 41.00 | 38.03 | 39.00 | 39.00                            | 33.36  |
| 2550                                         | 26.08 | 15.60 | 12.67 | 12.50 | 14.45 | 17.57 | -     | -     | -     | -     | -     | -                                | 16.48  |
| - หอมแดงแห้งศรีสะเกษมัดจุกหัวใหญ่            |       |       |       |       |       |       |       |       |       |       |       | ที่มา : กรมการค้าภายใน           |        |
| 2541                                         | 25.95 | 24.00 | 22.32 | -     | -     | -     | -     | -     | -     | -     | -     | 39.00                            | 27.82  |
| 2542                                         | 28.50 | 17.20 | 15.98 | -     | -     | -     | -     | -     | -     | -     | -     | 25.07                            | 21.69  |
| 2543                                         | 12.58 | 8.89  | 12.50 | -     | -     | -     | -     | -     | -     | -     | -     | 14.00                            | 11.99  |
| 2544                                         | 13.59 | 14.92 | -     | -     | -     | -     | -     | -     | -     | -     | -     | 51.42                            | 26.64  |
| 2545                                         | 24.55 | 14.00 | -     | -     | -     | -     | -     | -     | -     | -     | 32.50 | 21.68                            | 23.18  |
| 2546                                         | 18.09 | 17.00 | -     | -     | -     | -     | -     | -     | -     | -     | -     | 19.42                            | 18.17  |
| 2547                                         | 14.29 | 12.08 | 10.82 | -     | -     | -     | -     | -     | -     | -     | -     | 16.57                            | 13.44  |
| 2548                                         | 16.00 | 15.10 | 13.90 | -     | -     | -     | -     | -     | -     | -     | 49.00 | 28.03                            | 24.41  |
| 2549                                         | 20.37 | 23.50 | 23.50 | -     | -     | -     | -     | -     | -     | -     | -     | -                                | 22.46  |
| 2550                                         | 21.98 | 15.60 | 12.68 | -     | -     | -     | -     | -     | -     | -     | -     | -                                | 16.75  |

สำนักส่งเสริมการค้าสินค้าเกษตร

กรกฎาคม 2550



## หอมหัวใหญ่

## 1. ผลผลิต/ความต้องการใช้ (ตัน)

|                    | ปี 2546/47 | ปี 2547/48 | ปี 2548/49 | ปี 2549/50 |
|--------------------|------------|------------|------------|------------|
| 1.1 ผลผลิต         | 88,500     | 57,355     | 38,427     | 52,748     |
| 1.2 ความต้องการใช้ | 83,930     | 52,785     | 48,639     | 61,685     |
|                    | ปี 2547    | ปี 2548    | ปี 2549    | ปี 2550    |
| 1.3 ส่งออก         | 20,466     | 21,526     | 22,276     | 31,697.11  |
| 1.4 นำเข้า         | 15,896     | 31,738     | 27,093     | 2,659.74   |

## 2. ราคา (บาท/กก.)

## 2.1 เกษตรกรขายได้

|                    |       |      |      |      |
|--------------------|-------|------|------|------|
| หอมหัวใหญ่ เบอร์ 1 | 15.72 | 9.63 | 5.77 | 9.08 |
|--------------------|-------|------|------|------|

## 2.2 เป้าหมายนำ (จ.เชียงใหม่)

|                                       |   |      |   |   |
|---------------------------------------|---|------|---|---|
| อ.สันป่าตอง-แม่วาง เกรด คละ           | - | 4.26 | - | - |
| อ.ฝาง-ไชยปราการ-พร้าวแห้ง คละ (รวมใบ) | - | 4.50 | - | - |

## 3. สภาพปัญหา/สาเหตุ ปี 2547/48

3.1 องค์การตลาดเพื่อเกษตรกรนำเข้าเมล็ดพันธุ์หอมหัวใหญ่ล่าช้ากว่าทุกปีและจำหน่ายให้สหกรณ์ ทั้ง 4 แห่ง พร้อมกัน ได้แก่ สหกรณ์ผู้ปลูกหอมหัวใหญ่สันป่าตอง แม่วาง ฝาง และพร้าวจำกัด ทำให้ผลผลิตหอมหัวใหญ่ออกสู่ตลาดในช่วงเดียวกัน (มี.ค.-เม.ย.48)

3.2 ผู้อำนวยการพรรคไทยรักไทย สาขาภาคเหนือ และสมาชิกสภาผู้แทนราษฎรจังหวัดเชียงใหม่ (นายสันติ ต้นสุหัช และ นายนพคุณ รัฐผไท) ขอให้หามาตรการแก้ไขปัญหาราคาหอมหัวใหญ่ และดำเนินการด้านการตลาดเพื่อรองรับผลผลิต ซึ่งจะออกสู่ตลาดพร้อมกัน (มี.ค.- เม.ย.48)

## 4. มาตรการแก้ไขปัญหา ปี 2547/48

4.1 คชก. ได้มีมติ (23 เม.ย.42) ให้กระทรวงเกษตรและสหกรณ์ รับผิดชอบดูแลการแก้ไขปัญหามหอมหัวใหญ่ทั้งระบบและครบวงจร ตั้งแต่การนำเข้าเมล็ดพันธุ์ การลดพื้นที่เพาะปลูก การจดทะเบียนเกษตรกร รวมไปถึงการแก้ไขปัญหาคาตกต่ำด้วย

4.2 คชก. ได้มีมติ (1 มี.ค. 48) มอบหมายให้กระทรวงมหาดไทยและกระทรวงเกษตรและสหกรณ์ กรมบัญชีกลาง สำนักงานตรวจเงินแผ่นดิน และฝ่ายเลขานุการตรวจสอบค่าใช้จ่ายในการดำเนิน โครงการแก้ไขปัญหามหอมหัวใหญ่ตกต่ำ ปี 2547 ของ จ.เชียงใหม่

4.3 คชก. ได้มีมติ (8 มี.ค.48) มอบหมายให้กระทรวงเกษตรและสหกรณ์แก้ไขปัญหามหอมหัวใหญ่ จ.เชียงใหม่ ฤดูกาลผลิตปี 2547/48 ตามที่ผู้อำนวยการพรรคไทยรักไทยสาขาภาคเหนือและสมาชิกสภาผู้แทน

ราษฎร จ.เชียงใหม่ (นายพนพคุณ รัฐไพโร) ขอให้ช่วยเหลือ โดยให้วางแนวทางการแก้ไขปัญหาในระยะยาว และให้มีผู้จัดการสินค้ารับผิดชอบบริหารจัดการสินค้าหอมหัวใหญ่อย่างเป็นระบบครบวงจร แล้วนำเสนอคณะกรรมการ คชก.พิจารณาต่อไป ทั้งนี้ เพื่อให้เป็นไปตามมติคณะกรรมการ คชก. เมื่อวันที่ 23 เมษายน 2542 ที่มอบหมายให้กระทรวงเกษตรและสหกรณ์รับผิดชอบสินค้าหอมหัวใหญ่ทั้งระบบครบวงจร

#### การดำเนินการ

กระทรวงเกษตรและสหกรณ์ได้วางแผนการผลิตให้สอดคล้องกับความต้องการของตลาดเพื่อมิให้เกิดปัญหาราคาคตกต่ำ โดยตั้งแต่ปี 2549-2551 เปิดตลาดเมล็ดพันธุ์หอมหัวใหญ่ปีละ 3.15 ตัน (6,944 ปอนด์) อัตราภาษีในโควตาร้อยละ 0 อัตราภาษีนอกโควตาร้อยละ 218 ตามข้อผูกพัน WTO โดยให้ชุมนุมสหกรณ์ผู้ปลูกหอมหัวใหญ่แห่งประเทศไทยเป็นผู้บริหารการนำเข้าภายใต้การกำกับดูแลของคณะอนุกรรมการจัดการการผลิตและการตลาดกระเทียม หอมแดง หอมหัวใหญ่และมันฝรั่ง

#### 5. สถานการณ์ปัจจุบัน/แนวโน้ม

5.1 กระทรวงเกษตรและสหกรณ์พยากรณ์ผลผลิตปี 2549/50 (มี.ค.50) ปริมาณ 52,748 ตัน เพิ่มขึ้นจากปี 2548/49 ประมาณ 14,321 ตัน หรือคิดเป็นร้อยละ 37.27 โดยมีพื้นที่เพาะปลูกประมาณ 11,726 ไร่ เพิ่มขึ้น ประมาณ 2,700 ไร่ หรือคิดเป็นร้อยละ 24.01 เนื่องจากราคาหอมหัวใหญ่ที่เกษตรกรขายได้ในปี 2548/49 อยู่ในเกณฑ์ดี (ได้มีการนำเข้าเมล็ดพันธุ์นอกโควตาคั่ว)

5.2 ปัจจุบันได้สิ้นสุดฤดูกาลผลิตหอมหัวใหญ่ปี 2549/50 แล้ว

\*\*\*\*\*

สำนักส่งเสริมการค้าสินค้าเกษตร

กรกฎาคม 2550

## หอมหัวใหญ่

หน่วย : บาท/กก.

| ปี                                       | ม.ค.  | ก.พ.  | มี.ค. | เม.ย. | พ.ค.  | มิ.ย. | ก.ค.  | ส.ค.  | ก.ย.  | ต.ค.  | พ.ย.  | ธ.ค.  | เฉลี่ย |
|------------------------------------------|-------|-------|-------|-------|-------|-------|-------|-------|-------|-------|-------|-------|--------|
| ราคาที่เกษตรกรขายได้ (หอมหัวใหญ่เบอร์ 1) |       |       |       |       |       |       |       |       |       |       |       |       |        |
| 2542                                     | 5.67  | 3.37  | 7.33  | -     | -     | -     | -     | -     | -     | -     | 13.66 | 9.36  | 7.21   |
| 2543                                     | 10.17 | 7.25  | 3.67  | 3.00  | -     | -     | -     | -     | -     | 10.00 | 9.00  | 18.40 | 6.35   |
| 2544                                     | 10.00 | 6.25  | 5.62  | 6.00  | -     | -     | -     | -     | -     | -     | -     | 14.50 | 5.89   |
| 2545                                     | 5.52  | 6.25  | 5.50  | -     | -     | -     | -     | -     | -     | -     | -     | 9.56  | 6.31   |
| 2546                                     | 24.30 | 18.50 | 11.16 | -     | -     | -     | -     | -     | -     | -     | -     | 19.00 | 13.61  |
| 2547                                     | 13.27 | 3.75  | 2.50  | -     | -     | -     | -     | -     | -     | -     | -     | -     | 4.45   |
| 2548                                     | 8.00  | 4.75  | 4.95  | -     | -     | -     | -     | -     | -     | -     | -     | -     | 4.93   |
| 2549                                     | 11.01 | 6.02  | 7.52  | -     | -     | -     | -     | -     | -     | -     | -     | 19.25 | 14.73  |
| 2550                                     | 14.87 | 7.25  | 5.13  | -     | -     | -     | -     | -     | -     | -     | -     | -     | 9.08   |
| ที่มา : สำนักงานเศรษฐกิจการเกษตร         |       |       |       |       |       |       |       |       |       |       |       |       |        |
| ราคาขายส่ง กทม. (หอมหัวใหญ่เบอร์ 0-1)    |       |       |       |       |       |       |       |       |       |       |       |       |        |
| 2542                                     | 8.38  | 4.33  | 9.48  | 12.57 | 15.19 | 18.45 | 17.72 | 20.91 | 26.93 | -     | 14.50 | 15.65 | 14.92  |
| 2543                                     | 13.08 | 11.20 | 6.20  | 7.33  | 8.40  | 7.77  | 10.82 | 19.23 | 21.33 | 20.50 | 16.50 | 19.00 | 13.45  |
| 2544                                     | 14.23 | 7.11  | 10.18 | 12.56 | 14.60 | 17.05 | 18.68 | 26.14 | 30.83 | -     | -     | 18.39 | 16.98  |
| 2545                                     | 8.63  | 8.43  | 10.36 | 11.29 | 12.90 | 15.50 | 16.36 | 17.98 | 15.88 | 15.50 | -     | 14.50 | 13.39  |
| 2546                                     | 19.50 | 24.29 | 20.50 | 21.05 | 21.13 | 23.21 | 24.50 | -     | -     | -     | -     | -     | 22.03  |
| 2547                                     | 17.50 | 8.45  | 5.55  | 5.50  | 6.50  | 8.21  | 10.13 | 13.30 | 13.63 | -     | -     | -     | 9.86   |
| 2548                                     | 9.50  | 7.50  | 7.30  | 9.50  | 10.61 | 10.95 | 13.50 | 17.50 | -     | -     | -     | -     | 10.80  |
| 2549                                     | 17.31 | 13.58 | 13.54 | 15.24 | 17.35 | 19.50 | 23.76 | 25.76 | -     | -     | -     | 25.00 | 19.00  |
| 2550                                     | 19.77 | 13.25 | 10.07 | 9.00  | 8.50  | 8.64  | -     | -     | -     | -     | -     | -     | 11.54  |

ที่มา : กรมการค้าภายใน

กรกฎาคม 2550

## สุกร

|                                                                                                                                                                                                                                                                                                        | 2546   | 2547   | 2548   | 2549   | 2550                    |
|--------------------------------------------------------------------------------------------------------------------------------------------------------------------------------------------------------------------------------------------------------------------------------------------------------|--------|--------|--------|--------|-------------------------|
|                                                                                                                                                                                                                                                                                                        |        |        |        |        | (ประมาณการ)             |
| 1. ผลผลิต (ล้านตัว) : สศก.                                                                                                                                                                                                                                                                             | 11.928 | 12.096 | 12.257 | 13.315 | 13.892                  |
| 2. การใช้จ่ายในประเทศ (ล้านตัว) : สศก.                                                                                                                                                                                                                                                                 | 11.600 | 11.740 | 12.000 | 12.530 | 13.060                  |
| 3. การส่งออกเนื้อสุกร - ปริมาณ (ตัน)                                                                                                                                                                                                                                                                   | 9,699  | 10,982 | 12,171 | 11,015 | 3,065                   |
| - มูลค่า (ล้านบาท)                                                                                                                                                                                                                                                                                     | 605    | 1,563  | 1,895  | 2,051  | ม.ค. - พ.ค.50<br>685.61 |
| 4. ต้นทุนการผลิต (บาท/กก.)                                                                                                                                                                                                                                                                             | 33.42  | 39.13  | 43.45  | 44.96  | 41.57 (ม.ย.50)          |
| 5. ราคาสุกรมีชีวิต ณ แหล่งผลิต (บาท/กก.)                                                                                                                                                                                                                                                               | 32.82  | 44.95  | 49.31  | 45.91  | 41.07 (มิ.ย.50)         |
| 6. สถานการณ์/ปัญหา ราคาสุกรมีชีวิตปรับลดลงอย่างต่อเนื่อง ตั้งแต่ปลายเดือนพฤศจิกายน 2549 เป็นต้นมา โดยมีระดับราคาต่ำสุดที่ กก.ละ 30 - 31 บาท ในช่วงต้นเดือนมกราคม 2550 ต่ำกว่าต้นทุนการผลิต ซึ่งอยู่ที่ กก.ละ 40 - 41 บาท โดยมีสาเหตุจากการขยายการเลี้ยงเพิ่มโดยไม่จำกัดจำนวน ทำให้เกิดปัญหาสุกรล้มตลาค |        |        |        |        |                         |
| 7. มาตรการแก้ไขปัญหาสถานการณ์ด้านการตลาด แบ่งเป็น 4 ระยะ ได้แก่ (1) ระยะเร่งด่วน จำหน่ายเนื้อสุกร 2 กก. 100 บาท อย่างต่อเนื่อง (2) ระยะสั้น ตัดวงจรลูกสุกร เก็บเนื้อสุกรเข้าห้องเย็น (3) ระยะกลาง ตัดวงจรแม่สุกร 20,000 ตัว (4) ระยะยาว ควบคุมการผลิต โดยคณะกรรมการพัฒนาสุกรและผลิตภัณฑ์               |        |        |        |        |                         |
| 8. สรุปผลการดำเนินการตามโครงการตัดวงจรลูกสุกรเพื่อทำหมูหัน ปี 2550 เดือนเมษายน - มิถุนายน 2550                                                                                                                                                                                                         |        |        |        |        |                         |
| 8.1 พื้นที่ดำเนินการ จังหวัดชลบุรี ระยอง สระบุรี ปราจีนบุรี จันทบุรี และสุพรรณบุรี                                                                                                                                                                                                                     |        |        |        |        |                         |
| 8.2 จำนวนลูกสุกรที่ตัดวงจร รวมจำนวน 10,010 ตัว                                                                                                                                                                                                                                                         |        |        |        |        |                         |
| 8.3 จุดจำหน่ายหมูหัน กรุงเทพฯ 3 แห่ง ได้แก่ ภัตตาคารสามย่านซีฟู้ด ร้านอาหารลีเหล้าหงี และหน้าอาคาร ซี.พี.ทาวเวอร์ ถนนสีลม (22 - 24 พ.ค.50) และจังหวัดนครปฐม 1 แห่ง ได้แก่ หน้าห้างบิ๊กซี (2 - 19 พ.ค.50)                                                                                               |        |        |        |        |                         |
| 9. สถานการณ์เดือนมิถุนายน 2550 ภาวะการค้าทรงตัวปกติ แต่จากสภาพอากาศที่แปรปรวน มีผลต่อการเลี้ยง ทำให้สุกรโตช้าและออกสู่ตลาดน้อยลง ส่งผลให้ราคาสุกรมีชีวิตปรับสูงขึ้นอย่างต่อเนื่องตลอดเดือน จาก กก.ละ 39 - 40 บาท ในช่วงต้นเดือน เป็น กก.ละ 42 - 43 บาท ในช่วงปลายเดือน                                 |        |        |        |        |                         |
| 10. แนวโน้ม จากความต้องการบริโภคที่ทรงตัวปกติ รวมทั้งอาหารทางธรรมชาติที่จะออกสู่ตลาดมากขึ้น ในช่วงต่อไป คาดว่า จะทำให้ราคาสุกรมีชีวิตยังทรงตัวไม่ปรับสูงขึ้นต่อเนื่องเช่นที่ผ่านมา                                                                                                                     |        |        |        |        |                         |

\*\*\*\*\*

กรมการค้าภายใน กระทรวงพาณิชย์  
กรกฎาคม 2550

สถิติราคาขายส่ง - ขายปลีก สุกร ปี 2545 - 2550

| ปี                                                       | ม.ค.  | ก.พ.  | มี.ค.  | เม.ย.  | พ.ค.   | มิ.ย. | ก.ค.  | ส.ค.  | ก.ย.  | ต.ค.  | พ.ย.  | ธ.ค.  | เฉลี่ย |
|----------------------------------------------------------|-------|-------|--------|--------|--------|-------|-------|-------|-------|-------|-------|-------|--------|
| <b>ราคาขายส่งสุกรขนาด 12 กก./ตัว (บาท/ตัว)</b>           |       |       |        |        |        |       |       |       |       |       |       |       |        |
| 2545                                                     | 1,077 | 1,100 | 1,100  | 1,100  | 1,100  | 1,025 | 1,000 | 1,000 | 1,000 | 1,000 | 1,000 | 908   | 1,034  |
| 2546                                                     | 700   | 626   | 352    | 433    | 879    | 848   | 743   | 700   | 845   | 900   | 800   | 743   | 714    |
| 2547                                                     | 810   | 1,190 | 1,459  | 1,317  | 884    | 667   | 727   | 890   | 800   | 985   | 1,200 | 1,285 | 1,018  |
| 2548                                                     | 1,300 | 1,300 | 1,300  | 1,300  | 1,300  | 1,300 | 1,300 | 1,300 | 1,255 | 1,105 | 1,355 | 1,500 | 1,301  |
| 2549                                                     | 1,500 | 1,500 | 1,500  | 1,444  | 1,400  | 1,321 | 1,100 | 1,100 | 1,100 | 1,100 | 1,164 | 875   | 1,259  |
| 2550                                                     | 614   | 600   | 677    | 629    | 500    | 714   |       |       |       |       |       |       | 622    |
| <b>ราคาขายส่งสุกรมัธยม (ฟาร์ม) ณ แหล่งผลิต (บาท/กก.)</b> |       |       |        |        |        |       |       |       |       |       |       |       |        |
| 2545                                                     | 37.43 | 36.61 | 38.38  | 40.39  | 40.50  | 39.10 | 40.07 | 40.69 | 40.58 | 38.89 | 36.29 | 32.03 | 38.41  |
| 2546                                                     | 28.50 | 27.13 | 24.60  | 26.31  | 38.18  | 38.93 | 36.50 | 34.20 | 36.00 | 35.83 | 33.75 | 33.88 | 32.82  |
| 2547                                                     | 37.33 | 47.70 | 53.41  | 55.22  | 50.95  | 43.00 | 40.70 | 41.60 | 40.00 | 39.35 | 43.59 | 46.50 | 44.95  |
| 2548                                                     | 47.50 | 48.50 | 48.54  | 52.79  | 51.92  | 51.50 | 51.45 | 49.77 | 46.23 | 43.90 | 48.36 | 51.25 | 49.31  |
| 2549                                                     | 50.55 | 48.50 | 48.39  | 47.88  | 48.50  | 47.97 | 45.97 | 45.77 | 45.20 | 42.21 | 42.73 | 37.20 | 45.91  |
| 2550                                                     | 30.98 | 32.30 | 37.88  | 37.79  | 37.75  | 41.07 |       |       |       |       |       |       | 36.30  |
| <b>ราคาขายปลีกเนื้อแดง ตลาด กทม. (บาท/กก.)</b>           |       |       |        |        |        |       |       |       |       |       |       |       |        |
| 2545                                                     | 72.50 | 72.50 | 72.50  | 73.24  | 74.50  | 74.50 | 74.50 | 74.69 | 74.21 | 72.55 | 72.07 | 68.81 | 73.05  |
| 2546                                                     | 67.50 | 67.03 | 63.64  | 65.44  | 73.84  | 74.50 | 74.50 | 74.50 | 74.50 | 73.67 | 72.50 | 72.50 | 71.18  |
| 2547                                                     | 75.35 | 94.00 | 103.64 | 105.00 | 100.03 | 89.64 | 87.16 | 88.00 | 82.50 | 82.50 | 86.36 | 87.50 | 90.14  |
| 2548                                                     | 92.50 | 91.71 | 91.09  | 100.88 | 100.47 | 99.00 | 97.82 | 97.14 | 93.23 | 92.50 | 96.82 | 97.50 | 95.89  |
| 2549                                                     | 97.50 | 97.50 | 97.50  | 97.50  | 97.50  | 96.18 | 92.50 | 92.50 | 92.50 | 91.79 | 91.48 | 87.25 | 94.31  |
| 2550                                                     | 82.36 | 78.70 | 82.02  | 82.50  | 81.80  | 83.05 |       |       |       |       |       |       | 81.74  |

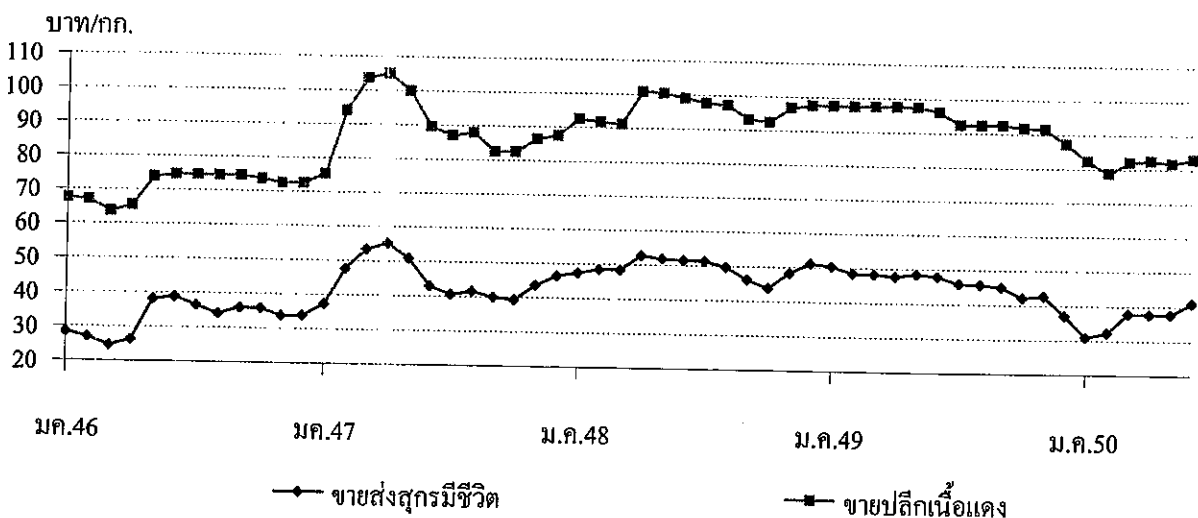



สถิติราคาขายส่ง - ขายปลีก ไข่ไก่

ปี 2545 - 2550

| ปี                                                     | ม.ค.  | ก.พ.  | มี.ค. | เม.ย. | พ.ค.  | มิ.ย. | ก.ค.  | ส.ค.  | ก.ย.  | ต.ค.  | พ.ย.  | ธ.ค.  | เฉลี่ย |
|--------------------------------------------------------|-------|-------|-------|-------|-------|-------|-------|-------|-------|-------|-------|-------|--------|
| <b>ราคาขายส่งลูกไก่ทั่วไป (บาท/ตัว)</b>                |       |       |       |       |       |       |       |       |       |       |       |       |        |
| 2545                                                   | 17.50 | 17.50 | 17.50 | 17.50 | 17.50 | 17.90 | 19.36 | 18.50 | 18.50 | 16.50 | 12.59 | 10.83 | 16.81  |
| 2546                                                   | 8.41  | 10.03 | 11.50 | 13.06 | 14.55 | 15.50 | 15.50 | 15.50 | 15.90 | 15.50 | 15.50 | 15.50 | 13.87  |
| 2547                                                   | 17.00 | 20.00 | 21.50 | 23.72 | 26.50 | 26.50 | 25.82 | 23.60 | 23.60 | 23.50 | 19.86 | 13.50 | 22.09  |
| 2548                                                   | 14.35 | 15.50 | 15.50 | 15.79 | 16.50 | 16.50 | 18.18 | 18.50 | 17.59 | 16.80 | 15.32 | 14.50 | 16.25  |
| 2549                                                   | 14.50 | 12.82 | 13.37 | 16.50 | 16.50 | 16.50 | 14.24 | 14.32 | 13.20 | 11.50 | 14.09 | 13.03 | 14.21  |
| 2550                                                   | 13.74 | 16.45 | 17.50 | 17.50 | 18.95 | 19.50 |       |       |       |       |       |       | 17.27  |
| <b>ราคาขายส่งไข่ไก่สด คณะ ณ แหล่งผลิต (บาท/ฟอง)</b>    |       |       |       |       |       |       |       |       |       |       |       |       |        |
| 2545                                                   | 1.54  | 1.48  | 1.46  | 1.50  | 1.58  | 1.53  | 1.40  | 1.45  | 1.38  | 1.23  | 1.22  | 1.17  | 1.41   |
| 2546                                                   | 1.02  | 1.16  | 1.25  | 1.26  | 1.42  | 1.54  | 1.55  | 1.56  | 1.63  | 1.62  | 1.50  | 1.52  | 1.42   |
| 2547                                                   | 1.91  | 1.40  | 1.47  | 2.24  | 2.22  | 2.34  | 2.45  | 2.30  | 2.22  | 2.10  | 1.66  | 1.88  | 2.02   |
| 2548                                                   | 2.25  | 2.18  | 2.15  | 2.23  | 2.38  | 2.40  | 2.54  | 2.40  | 2.13  | 2.06  | 1.85  | 1.63  | 2.18   |
| 2549                                                   | 1.63  | 1.50  | 1.73  | 1.71  | 1.78  | 1.78  | 1.70  | 1.74  | 1.61  | 1.60  | 1.84  | 1.72  | 1.70   |
| 2550                                                   | 1.79  | 1.83  | 1.74  | 1.74  | 1.97  | 2.00  |       |       |       |       |       |       | 1.85   |
| <b>ราคาขายปลีกไข่ไก่ เบอร์ 3 ณ ตลาด กทม. (บาท/ฟอง)</b> |       |       |       |       |       |       |       |       |       |       |       |       |        |
| 2545                                                   | 2.14  | 2.05  | 2.05  | 2.05  | 2.13  | 2.13  | 2.05  | 2.05  | 2.01  | 1.89  | 1.85  | 1.81  | 2.02   |
| 2546                                                   | 1.67  | 1.79  | 1.85  | 1.85  | 1.96  | 2.05  | 2.05  | 2.05  | 2.05  | 2.23  | 1.95  | 1.97  | 1.96   |
| 2547                                                   | 2.26  | 1.96  | 1.97  | 2.69  | 2.85  | 2.85  | 2.92  | 2.8   | 2.65  | 2.58  | 2.24  | 2.37  | 2.51   |
| 2548                                                   | 2.69  | 2.68  | 2.70  | 2.75  | 2.85  | 2.85  | 3.02  | 2.85  | 2.60  | 2.51  | 2.41  | 2.28  | 2.68   |
| 2549                                                   | 2.17  | 2.01  | 2.16  | 2.19  | 2.23  | 2.23  | 2.15  | 2.19  | 2.15  | 2.15  | 2.29  | 2.18  | 2.18   |
| 2550                                                   | 2.15  | 2.17  | 2.16  | 2.16  | 2.38  | 2.45  |       |       |       |       |       |       | 2.25   |

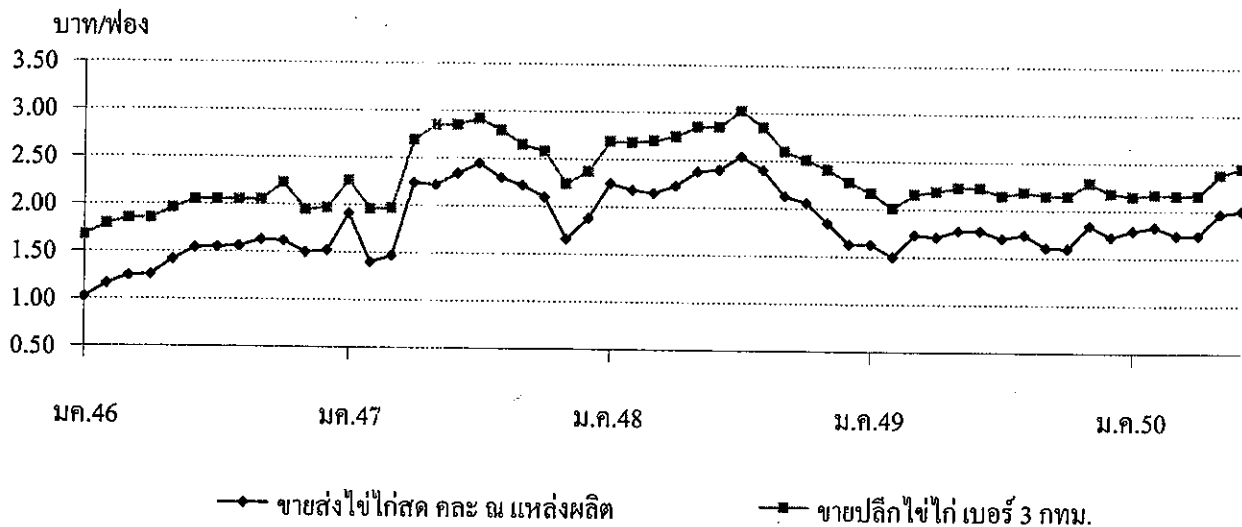

## เกลือทะเล

| 1. ผลผลิตและความต้องการใช้      | ปี 2546 | ปี 2547  | ปี 2548 | ปี 2549 | ปี 2550          |
|---------------------------------|---------|----------|---------|---------|------------------|
| ผลผลิตไทย (ตัน)                 | 610,000 | 660,590  | 700,000 | 650,000 | 710,000          |
| ความต้องการใช้(ตัน)             | 643,337 | 694,555  | 710,855 | 648,311 | NA               |
| การนำเข้า ปริมาณ (ตัน)          | 35,235  | 35,190   | 12,379  | 5,167   | 55               |
| มูลค่า (ล้านบาท)                | 30.94   | 36.73    | 12.38   | 8.56    | 0.14             |
|                                 |         |          |         |         | (ม.ก. - พ.ค. 50) |
| การส่งออก ปริมาณ (ตัน)          | 1,897   | 1,224    | 1,524   | 6,856   | 65               |
| มูลค่า (ล้านบาท)                | 7.47    | 6.09     | 4.74    | 18.43   | 0.43             |
|                                 |         |          |         |         | (ม.ก. - พ.ค. 50) |
| 2. ราคา (บาท/ตัน)               | 973.56  | 1,029.55 | 708.34  | 764.79  | 945.45           |
|                                 |         |          |         |         | (พ.ค.50)         |
| 3. ต้นทุน จ.สมุทรสาคร (บาท/ตัน) | 655.00  | 665.00   | 694.50  | 695.00  | 697.00           |

## 4. สภาพปัญหา/สาเหตุ

4.1 ปริมาณผลผลิตออกสู่ตลาดมาก ในช่วงเดือนมีนาคม-เมษายน ราคามักจะปรับลดลง

4.2 ต้นทุนการผลิตเกลือทะเลสูงขึ้น เช่น ค่าเชื้อเพลิง ค่าแรงงาน

4.3 ภาคอุตสาหกรรมมีความต้องการใช้เกลือสินเธาว์ทดแทนเกลือทะเลมากขึ้น เนื่องจากเกลือสินเธาว์มีคุณสมบัติที่เหมาะสมสำหรับการใช้ภายในอุตสาหกรรมมากกว่าเกลือทะเล

## 5. มาตรการแก้ไขในอดีต

ปี 2541 เกิดปัญหาาราคาเกลือตกต่ำ ครงก. ได้มีมติ (3 ก.พ.42) อนุมัติเงินทุนหมุนเวียนปลอดดอกเบี้ย จำนวน 60 ล้านบาท ให้สหกรณ์การเกษตรนาเกลือนำไปรับซื้อ/จำหน่ายเกลือจากเกษตรกรตันละ 887 บาท

ผลการดำเนินงานรับซื้อเกลือได้ 975 ตัน มูลค่า 0.680 ล้านบาท รับจำหน่ายเกลือได้ 36,810 ตัน มูลค่า 22.85 ล้านบาท และราคาเกลือได้ขยับตัวสูงขึ้น จากราคาเฉลี่ยตันละ 661.11 บาท ในเดือน ก.พ.42 เป็นต้นละ 2,038.89 บาท ในเดือน ธ.ค.42

## 6. สถานการณ์ปัจจุบัน

ผลผลิตเกลือในเดือนมิถุนายน 2550 ออกสู่ตลาดลดลง เพราะจากฝนยังตกในแหล่งผลิตอย่างต่อเนื่องทำให้ผลต่อราคาเกลือที่เกษตรกรขายได้ปรับตัวสูงขึ้นจากเดือนที่แล้วซึ่งอยู่ที่ตันละ 711.11 บาท เป็นต้นละ 945.45 บาท

\*\*\*\*\*



## ราคาเกลือที่เกษตรกรขายได้

หน่วย : บาท/ตัน

| ปี   | ม.ค.     | ก.พ.     | มี.ค.    | เม.ย.    | พ.ค.     | มิ.ย.    | ก.ค.     | ส.ค.     | ก.ย.     | ต.ค.     | พ.ย.     | ธ.ค.     | เฉลี่ย   |
|------|----------|----------|----------|----------|----------|----------|----------|----------|----------|----------|----------|----------|----------|
| 2541 | 511.11   | 466.67   | 488.89   | 450.00   | 388.89   | 416.67   | 433.33   | 466.67   | 494.45   | 477.78   | 500.00   | 522.22   | 936.07   |
| 2542 | 511.11   | 661.11   | 777.78   | 1,511.11 | 1,866.67 | 2,158.33 | 2,111.11 | 1,755.55 | 1,744.45 | 2,123.61 | 2,244.44 | 2,038.89 | 1,625.35 |
| 2543 | 1,388.89 | 944.44   | 1,238.89 | 1,246.89 | 1,677.78 | 2,040.74 | 2,044.44 | 1,761.11 | 1,633.33 | 1,811.11 | 1,777.78 | 1,744.45 | 1,609.15 |
| 2544 | 1,315.55 | 1,372.22 | 1,508.22 | 1,608.15 | 1,755.55 | 1,816.67 | 1,855.55 | 1,833.33 | 1,916.67 | 1,916.67 | 1,916.67 | 1,916.67 | 1,727.66 |
| 2545 | 1,556.67 | 1,333.33 | 1,324.45 | 1,266.30 | 1,146.85 | 1,250.00 | 1,266.67 | 1,305.25 | 1,333.33 | 1,333.33 | 1,289.44 | 1,265.00 | 1,305.89 |
| 2546 | 1,079.26 | 989.36   | 878.01   | 815.55   | 777.78   | 891.22   | 937.33   | 1,002.33 | 1,045.24 | 1,058.89 | 1,074.53 | 1,133.20 | 973.56   |
| 2547 | 944.38   | 1,152.67 | 1,147.19 | 913.69   | 963.89   | 1,062.99 | 1,111.25 | 1,066.67 | 1,073.34 | 1,035.54 | 950.69   | 932.33   | 1,029.55 |
| 2548 | 722.85   | 739.00   | 722.33   | 714.05   | 694.56   | 706.75   | 700.11   | 711.22   | 700.11   | 700.11   | 694.50   | 694.50   | 708.34   |
| 2549 | 800.17   | 796.17   | 787.75   | 789.00   | 708.36   | 666.67   | 711.11   | 753.33   | 777.77   | 766.67   | 781.665  | 838.76   | 764.79   |
| 2550 | 963.88   | 810.00   | 659.67   | 539.00   | 711.11   | 954.45   |          |          |          |          |          |          | 773.02   |

ที่มา : กรมส่งเสริมสหกรณ์และสำนักงานการค้าภายในจังหวัด

บาท/ตัน

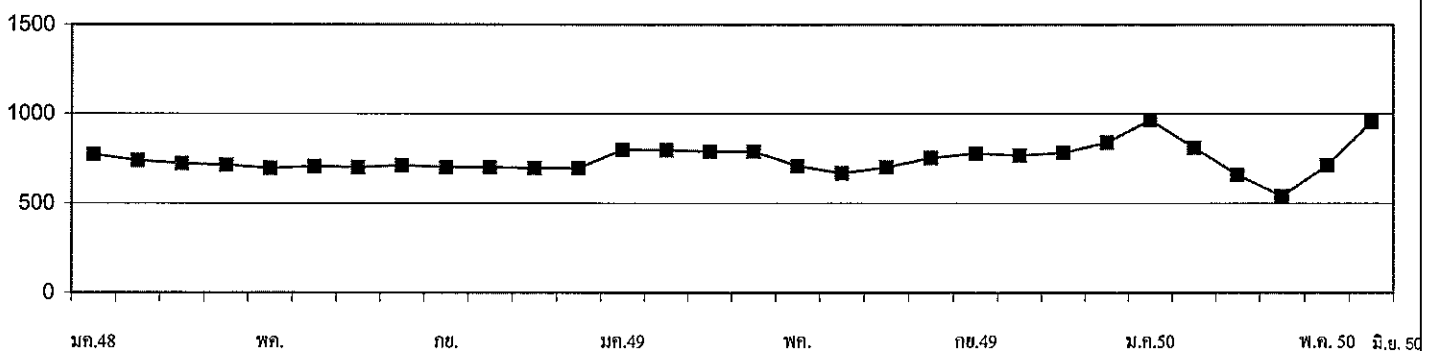

กรมการค้าภายใน กระทรวงพาณิชย์  
กรกฎาคม 2550

## ถั่วเหลือง

|                                             | ปี 2547        | ปี 2548        | ปี 2549        | ปี 2550                        | ปี 2551         |
|---------------------------------------------|----------------|----------------|----------------|--------------------------------|-----------------|
| <b>1. ผลผลิตและความต้องการใช้ (ล้านตัน)</b> |                |                |                |                                |                 |
| 1.1 ผลผลิตพืชน้ำมันโลก                      | 335.220        | 381.120        | 390.460        | 404.330                        | 398.370         |
| 1.2 ผลผลิตถั่วเหลือง                        |                |                |                |                                |                 |
| 1.2.1 โลก                                   | 186.531        | 215.721        | 220.556        | 235.409                        | 225.325         |
| 1.2.2 ไทย                                   | 0.223          | 0.215          | 0.223          | 0.224                          | 0.225           |
| - ถั่วฤดูแล้ง                               | 0.143          | 0.137          | 0.148          | 0.149                          | 0.149           |
| - ถั่วฤดูฝน                                 | 0.080          | 0.078          | 0.075          | 0.075                          | 0.076           |
| 1.3 ความต้องการใช้                          | 1.658          | 1.607          | 1.617          | 1.722                          | 1.724           |
| 1.4 นำเข้า                                  | 1.436          | 1.608          | 1.395          | 1.500                          | 1.500           |
| 1.5 ส่งออก                                  | 0.0010         | 0.0012         | 0.0012         | 0.0012                         | 0.0012          |
|                                             |                |                |                | (ม.ก.-พ.ค.50 = 0.636 ล้านตัน)  |                 |
|                                             |                |                |                | (ม.ก.-พ.ค.50 = 0.0006 ล้านตัน) |                 |
| <b>2. ต้นทุนการผลิต (บาท/กก.)</b>           | 7.32           | 8.91           | 9.75           | NA                             | NA              |
| <b>3. ราคา (บาท/กก.)</b>                    | <b>ปี 2547</b> | <b>ปี 2548</b> | <b>ปี 2549</b> | <b>พ.ค. 50</b>                 | <b>มิ.ย. 50</b> |
| 3.1 เกษตรกรขายได้                           |                |                |                |                                |                 |
| - ชนิดคละ                                   | 11.29          | 10.72          | 10.49          | 10.32                          | 9.75            |
| 3.2 ขายส่ง กทม.                             |                |                |                |                                |                 |
| - เกรดแปรรูปผลิตภัณฑ์อาหาร                  | 17.52          | 14.67          | 14.67          | 14.75                          | 14.75           |
| - เกรดผลิตอาหารสัตว์                        | 16.20          | 13.88          | 13.71          | 13.00                          | 13.00           |
| - เกรดสกัดน้ำมัน                            | 13.58          | 11.52          | 11.50          | 11.63                          | 11.75           |
| 3.3 ซื้อขายล่วงหน้าตลาดชิคาโก (US. No.2)    |                |                |                |                                |                 |
| - บาท/กก.                                   | 11.13          | 9.01           | 8.26           | 9.74                           | 10.51           |
| - เหรียญสหรัฐ/ตัน                           | 276.73         | 223.12         | 217.41         | 298.50                         | 302.80          |

**4. สภาพปัญหา/สาเหตุ**

ผลผลิตเมล็ดถั่วเหลืองในประเทศไทยมีไม่เพียงพอกับความความต้องการใช้ต้องนำเข้าจากต่างประเทศร้อยละ 87 เพื่อใช้ในอุตสาหกรรมสกัดน้ำมันพืช การผลิตอาหารสัตว์ และการแปรรูปผลิตภัณฑ์อาหารต่าง ๆ

**5. มาตรการแก้ไขปัญหา**

การกำหนดนโยบายและมาตรการนำเข้าเมล็ดถั่วเหลือง เป็นอำนาจหน้าที่ของคณะกรรมการพืชน้ำมันและน้ำมันพืช ซึ่งได้รับการแต่งตั้งจากคณะรัฐมนตรี โดยมีรองนายกรัฐมนตรี (ที่นายกรัฐมนตรีมอบหมาย) เป็นประธาน ผู้แทนจากหน่วยราชการและเอกชนที่เกี่ยวข้อง เป็นกรรมการ เลขานุการสำนักงานเศรษฐกิจการเกษตร เป็นกรรมการและเลขานุการ (มติ ครม. 3 เม.ย.50)

## นโยบายและมาตรการนำเข้าเมล็ดถั่วเหลือง ปี 2550

5.1 การนำเข้าภายใต้องค์การการค้าโลก (WTO) ตามมติ ครม. 12 ก.ย.49 / คณะกรรมการพืช น้ำมันและน้ำมันพืช 5 ก.ย.49

1) ในโควตา ให้นำเข้าโดยไม่จำกัดปริมาณและช่วงเวลานำเข้า อกรนำเข้าร้อยละ 0 ผู้มีสิทธิ นำเข้ารวม 12 ราย ประกอบด้วย 6 สมาคม (สมาคมผู้ผลิตน้ำมันถั่วเหลืองและรำข้าว สมาคมผู้ผลิตอาหารสัตว์ไทย สมาคมผู้ผลิตไก่เพื่อส่งออกไทย สมาคมผู้เลี้ยงไก่เนื้อเพื่อการส่งออก สมาคมปศุสัตว์ไทย และสมาคมส่งเสริมผู้ใช้ วัตถุดิบอาหารสัตว์) และบริษัทแปรรูปอาหาร 6 บริษัท และมีเงื่อนไขผู้มีสิทธินำเข้าต้องรับซื้อเมล็ดถั่วเหลืองที่ ผลิตในประเทศจากเกษตรกรทั้งหมดตามคุณภาพมาตรฐาน และราคาที่กำหนด ดังนี้

- |                        |                                                                |
|------------------------|----------------------------------------------------------------|
| (1) เกรดสกัดน้ำมัน     | ราคาไม่ต่ำกว่า 10.50 บาท/กก. ณ ไร่นา หรือ 11.50 บาท/กก. ณ กทม. |
| (2) เกรดผลิตอาหารสัตว์ | ราคาไม่ต่ำกว่า 11.00 บาท/กก. ณ ไร่นา หรือ 12.00 บาท/กก. ณ กทม. |
| (3) เกรดแปรรูปอาหาร    | ราคาไม่ต่ำกว่า 13.00 บาท/กก. ณ ไร่นา หรือ 14.00 บาท/กก. ณ กทม. |

โดยต้องทำสัญญาการปฏิบัติตามเงื่อนไขดังกล่าว (5 ก.พ.50) ไว้กับกระทรวงเกษตรและสหกรณ์และ กระทรวงพาณิชย์ ทั้งนี้ หากมีผู้ยื่นขอมีสิทธินำเข้ารายใหม่ให้อยู่ในดุลยพินิจของฝ่ายเลขานุการคณะกรรมการพืชน้ำมันฯ เป็นผู้พิจารณา

2) นอกโควตา กำหนดอกรนำเข้าร้อยละ 80

5.2 การนำเข้าภายใต้ ACMECS อกรนำเข้าร้อยละ 0 ให้ผู้มีสิทธินำเข้าต้องเป็นผู้มีสิทธินำเข้าในโควตา ภายใต้ WTO และต้องปฏิบัติตามเงื่อนไขการรับซื้อผลผลิตในประเทศตามที่กำหนด

5.3 การนำเข้าภายใต้เขตการค้าเสรีอาเซียน (AFTA) อกรนำเข้าร้อยละ 5

5.4 การนำเข้าภายใต้ความตกลงการค้าเสรีไทย - ออสเตรเลีย และไทย - นิวซีแลนด์ (FTA) อกรนำเข้าร้อยละ 0 ไม่จำกัดปริมาณนำเข้า

5.5 การนำเข้าทั่วไป (ไม่ใช่การนำเข้าตามที่กล่าว) กำหนดอกรนำเข้าร้อยละ 6 หรือ กก.ละ 0.30 บาท และต้องขออนุญาตนำเข้า

## 6. สถานการณ์

ขณะนี้ถั่วเหลืองฤดูแล้งออกสู่ตลาดหมดแล้ว คาดว่าถั่วเหลืองฤดูฝนจะออกสู่ตลาดประมาณเดือน สิงหาคม 2550ราคาขายส่งตลาด กทม.เกรดสกัดน้ำมันเฉลี่ยเดือนมิถุนายน 2550 สูงขึ้นร้อยละ 1.03 เนื่องจากผลผลิตออกสู่ตลาด ปริมาณน้อยไม่สอดคล้องกับความต้องการใช้ ส่วน เกรดแปรรูปผลิตภัณฑ์อาหารและเกรดผลิตอาหารสัตว์ราคาทรงตัว

ราคาซื้อขายล่วงหน้าตลาดชิคาโกเฉลี่ยเดือนมิถุนายน 2550 สูงขึ้นจากเดือนที่ผ่านมา เนื่องจากการลด พื้นที่เพาะปลูกถั่วเหลือง โดยกระทรวงเกษตรของสหรัฐอเมริกาคาดว่าพื้นที่ปลูกถั่วเหลืองของโลกในปี 2550/51 มี 574.81ล้านไร่ ลดลงจาก 587.19 ล้านไร่ในปีก่อน หรือลดลงร้อยละ 2.15 และสภาพอากาศที่คาดว่าจะแห้งแล้งใน แหล่งเพาะปลูกถั่วเหลืองของสหรัฐ ส่งผลให้ผลผลิตถั่วเหลืองออกสู่ตลาดโลกลดน้อยลง ประกอบกับความต้องการ เมล็ดถั่วเหลืองเพื่อสกัดน้ำมันมีปริมาณสูงขึ้นด้วย

**ราคาเมล็ดถั่วเหลือง**

|                                                                             | มค.    | กพ.    | มีค.   | เมย.   | พค.    | มิย.   | กค.    | สค.    | กย.    | ตค.    | พย.    | ธค.    | เฉลี่ย |
|-----------------------------------------------------------------------------|--------|--------|--------|--------|--------|--------|--------|--------|--------|--------|--------|--------|--------|
| <b>1. ราคาที่เกษตรกรขายได้ เมล็ดถั่วเหลืองชนิดคละ</b>                       |        |        |        |        |        |        |        |        |        |        |        |        |        |
| ปี 2544                                                                     | 9.14   | 9.46   | 9.92   | 9.31   | 9.68   | 9.92   | 10.00  | 9.06   | 9.92   | 9.94   | 10.10  | 9.72   | 9.32   |
| ปี 2545                                                                     | 9.48   | 9.67   | 10.03  | 9.87   | 10.09  | 11.36  | -      | 10.59  | 10.06  | 10.01  | 10.17  | 10.41  | 10.39  |
| ปี 2546                                                                     | 10.36  | 10.16  | 10.06  | 9.74   | 9.77   | 10.10  | -      | 10.12  | 10.44  | 9.73   | 11.10  | 11.64  | 10.21  |
| ปี 2547                                                                     | 11.33  | -      | 14.29  | 15.28  | 14.91  | -      | -      | 10.75  | 10.64  | 9.79   | 11.63  | 12.03  | 11.26  |
| ปี 2548                                                                     | 13.00  | 11.35  | 11.07  | 11.23  | 10.15  | 10.15  | 11.70  | 10.90  | 9.85   | 9.23   | 10.10  | 10.19  | 10.72  |
| ปี 2549                                                                     | -      | -      | 10.37  | 10.13  | 10.04  | -      | 10.35  | 10.35  | 11.17  | 10.95  | 10.59  | 11.19  | 10.49  |
| ปี 2550                                                                     | -      | -      | 10.85  | 10.49  | 10.32  | 9.75   | -      | -      | -      | -      | -      | -      | 10.35  |
| <b>2. ราคาขายส่ง เมล็ดถั่วเหลืองเกรดแปรรูปผลิตภัณฑ์อาหาร ตลาด กทม.</b>      |        |        |        |        |        |        |        |        |        |        |        |        |        |
| ปี 2544                                                                     | 14.50  | 14.50  | 14.02  | 14.50  | 14.50  | 14.50  | 14.50  | 14.50  | 14.50  | 14.50  | 14.50  | 14.50  | 14.46  |
| ปี 2545                                                                     | 14.50  | 14.63  | 15.00  | 15.00  | 15.00  | 15.00  | 15.00  | 15.00  | 15.00  | 15.00  | 15.00  | 15.00  | 14.93  |
| ปี 2546                                                                     | 15.16  | 15.50  | 15.50  | 14.67  | 14.25  | 14.30  | 14.82  | 15.50  | 15.02  | 14.63  | 15.36  | 15.50  | 15.02  |
| ปี 2547                                                                     | 16.00  | 16.50  | 17.77  | 19.70  | 19.75  | 19.54  | 19.25  | 18.25  | 16.75  | 16.45  | 15.50  | 14.75  | 17.52  |
| ปี 2548                                                                     | 14.88  | 15.25  | 15.25  | 15.25  | 14.76  | 14.38  | 14.38  | 14.70  | 14.47  | 14.25  | 14.25  | 14.25  | 14.67  |
| ปี 2549                                                                     | 14.25  | 14.34  | 14.38  | 14.38  | 14.38  | 14.56  | 14.75  | 14.75  | 14.75  | 15.07  | 15.50  | 14.95  | 14.67  |
| ปี 2550                                                                     | 15.04  | 15.25  | 15.25  | 15.16  | 14.75  | 14.75  | -      | -      | -      | -      | -      | -      | 15.03  |
| <b>3. ราคาขายส่ง เมล็ดถั่วเหลืองเกรดผลิตภัณฑ์อาหารสัตว์ ตลาด กทม.</b>       |        |        |        |        |        |        |        |        |        |        |        |        |        |
| ปี 2546                                                                     | -      | -      | -      | -      | -      | -      | -      | -      | -      | 13.04  | 14.36  | 14.50  | 13.97  |
| ปี 2547                                                                     | 15.00  | 15.50  | 16.50  | 17.70  | 17.75  | 17.75  | 17.75  | 17.00  | 15.75  | 15.45  | 14.50  | 13.75  | 16.20  |
| ปี 2548                                                                     | 13.88  | 14.25  | 14.25  | 14.25  | 13.84  | 13.63  | 13.63  | 14.06  | 13.84  | 13.63  | 13.63  | 13.63  | 13.88  |
| ปี 2549                                                                     | 13.63  | 13.71  | 13.75  | 13.75  | 13.75  | 13.75  | 13.75  | 13.75  | 13.75  | 13.75  | 13.75  | 13.38  | 13.71  |
| ปี 2550                                                                     | 13.32  | 13.38  | 13.38  | 13.31  | 13.00  | 13.00  | -      | -      | -      | -      | -      | -      | 13.23  |
| <b>4. ราคาขายส่ง เมล็ดถั่วเหลืองเกรดสกัดน้ำมัน ความชื้น 13.0% ตลาด กทม.</b> |        |        |        |        |        |        |        |        |        |        |        |        |        |
| ปี 2544                                                                     | 11.25  | 11.25  | 11.25  | 11.25  | 11.25  | 11.25  | 11.25  | 11.25  | 11.25  | 11.25  | 11.25  | 11.25  | 11.25  |
| ปี 2545                                                                     | 11.25  | 11.45  | 12.00  | 12.00  | 12.00  | 12.00  | 12.00  | 12.00  | 12.00  | 12.00  | 12.00  | 12.00  | 11.89  |
| ปี 2546                                                                     | 12.00  | 12.00  | 12.00  | 11.33  | 11.00  | 11.00  | 11.00  | 11.00  | 11.00  | 11.08  | 13.14  | 14.50  | 11.75  |
| ปี 2547                                                                     | 13.38  | 13.38  | 14.56  | 16.66  | 16.52  | 15.59  | 14.79  | 11.75  | 11.75  | 11.45  | 11.49  | 11.63  | 13.58  |
| ปี 2548                                                                     | 11.61  | 11.38  | 11.67  | 12.03  | 11.85  | 11.63  | 11.63  | 11.60  | 11.31  | 11.18  | 11.18  | 11.18  | 11.52  |
| ปี 2549                                                                     | 11.50  | 11.50  | 11.50  | 11.50  | 11.50  | 11.50  | 11.50  | 11.50  | 11.50  | 11.50  | 11.50  | 11.50  | 11.50  |
| ปี 2550                                                                     | 11.50  | 11.60  | 11.85  | 11.63  | 11.63  | 11.75  | -      | -      | -      | -      | -      | -      | 11.66  |
| <b>5. ราคาซื้อขายล่วงหน้าเมล็ดถั่วเหลือง ตลาดชิคาโก</b>                     |        |        |        |        |        |        |        |        |        |        |        |        |        |
| ปี 2544                                                                     | 7.57   | 7.16   | 7.23   | 7.23   | 7.46   | 7.72   | 8.56   | 8.21   | 7.23   | 7.20   | 7.24   | 7.05   | 7.49   |
| ปี 2545                                                                     | 7.06   | 7.03   | 7.34   | 7.46   | 7.59   | 7.83   | 8.62   | 8.8    | 8.94   | 8.75   | 9.12   | 9.04   | 8.13   |
| ปี 2546                                                                     | 8.95   | 9.01   | 9.01   | 9.53   | 9.84   | 9.59   | 8.94   | 8.69   | 9.40   | 10.72  | 11.19  | 11.28  | 9.68   |
| ปี 2547                                                                     | 11.8   | 12.39  | 14.29  | 14.37  | 14.12  | 13.11  | 11.88  | 9.39   | 8.58   | 8.01   | 7.93   | 7.72   | 11.13  |
| ปี 2548                                                                     | 7.62   | 7.62   | 9.01   | 9.07   | 9.31   | 10.44  | 10.60  | 9.51   | 8.73   | 8.65   | 8.69   | 8.91   | 9.01   |
| ปี 2549                                                                     | 8.50   | 8.47   | 8.31   | 7.98   | 8.27   | 8.32   | 8.28   | 7.69   | 7.48   | 8.14   | 8.94   | 8.74   | 8.26   |
| ปี 2550                                                                     | 9.24   | 9.97   | 9.76   | 9.47   | 9.74   | 10.51  | -      | -      | -      | -      | -      | -      | 9.78   |
| <b>6. ราคาซื้อขายล่วงหน้าเมล็ดถั่วเหลือง ตลาดชิคาโก (เหรียญสหรัฐ/ตัน)</b>   |        |        |        |        |        |        |        |        |        |        |        |        |        |
| ปี 2544                                                                     | 175.02 | 167.45 | 164.38 | 158.54 | 163.63 | 170.21 | 187.22 | 182.27 | 172.38 | 160.62 | 162.58 | 160.12 | 168.70 |
| ปี 2545                                                                     | 160.05 | 160.06 | 168.88 | 171.34 | 176.65 | 185.35 | 208.75 | 208.06 | 208.22 | 200.08 | 210.16 | 208.21 | 188.82 |
| ปี 2546                                                                     | 208.66 | 209.61 | 210.22 | 221.71 | 232.56 | 229.77 | 213.39 | 208.13 | 231.70 | 268.98 | 279.72 | 283.18 | 233.14 |
| ปี 2547                                                                     | 300.89 | 315.95 | 361.47 | 363.76 | 347.87 | 320.64 | 289.76 | 225.76 | 206.42 | 193.47 | 196.26 | 198.56 | 276.73 |
| ปี 2548                                                                     | 195.88 | 197.56 | 232.94 | 228.74 | 233.42 | 254.79 | 253.32 | 230.40 | 212.05 | 211.20 | 210.87 | 216.26 | 223.12 |
| ปี 2549                                                                     | 213.99 | 214.34 | 212.68 | 209.01 | 217.32 | 216.49 | 217.23 | 203.82 | 199.28 | 217.42 | 243.97 | 243.34 | 217.41 |
| ปี 2550                                                                     | 256.08 | 278.01 | 277.25 | 270.56 | 280.28 | 302.80 | -      | -      | -      | -      | -      | -      | 277.50 |

ที่มา : 1.สำนักงานเศรษฐกิจการเกษตรเฉลี่ยทั้งปีแบบล่วงหน้าพนักงานผลผลิต , 2-4 กรมการค้าภายใน, 5-6 Chicago Board of Trade

**ปริมาณการนำเข้าและส่งออกเมล็ดถั่วเหลือง**

หน่วย : ตัน

|                     | มค.     | กพ.     | มีค.    | เมย.    | พค.     | มิย.    | กค.     | สค.     | กย.     | ตค.     | พย.     | ธค.     | รวม       |
|---------------------|---------|---------|---------|---------|---------|---------|---------|---------|---------|---------|---------|---------|-----------|
| <b>ปริมาณนำเข้า</b> |         |         |         |         |         |         |         |         |         |         |         |         |           |
| ปี 2543             | 18      | 63,841  | 122,315 | 111,104 | 61,144  | 114,921 | 123,983 | 150,758 | 83,238  | 66,519  | 115,228 | 307,333 | 1,320,402 |
| ปี 2544             | 20,395  | 16,500  | 26,021  | 102,044 | 129,298 | 154,313 | 123,734 | 141,078 | 92,764  | 177,766 | 99,545  | 279,766 | 1,363,224 |
| ปี 2545             | 79,009  | -       | 217,999 | 57,748  | 66,988  | 186,634 | 138,003 | 154,184 | 36,239  | 134,073 | 211,029 | 246,651 | 1,528,557 |
| ปี 2546             | 7,386   | 159,043 | 128,068 | 121,630 | 260,996 | 211,922 | 181,706 | 80,109  | 190,225 | 66,768  | 129,679 | 152,117 | 1,689,649 |
| ปี 2547             | 173,084 | 601     | 2       | 329     | 163,317 | 198,933 | 184,438 | 147,114 | 42,911  | 229,980 | 63,979  | 231,113 | 1,435,803 |
| ปี 2548             | 196     | 2,390   | 131,368 | 139,493 | 182,376 | 230,410 | 75,991  | 186,633 | 112,192 | 67,333  | 184,715 | 294,686 | 1,607,784 |
| ปี 2549             | 3       | 67,160  | 25,352  | 143,170 | 39,463  | 228,006 | 160,805 | 150,182 | 140,289 | 80,128  | 144,716 | 215,967 | 1,395,242 |
| ปี 2550             | 86,713  | 209,677 | 94,740  | 59,587  | 185,513 | -       | -       | -       | -       | -       | -       | -       | 636,230   |
| <b>ปริมาณส่งออก</b> |         |         |         |         |         |         |         |         |         |         |         |         |           |
| ปี 2543             | 3       | 3       | 7       | 24      | 30      | 4       | 100     | 197     | 43      | 67      | 73      | 67      | 618       |
| ปี 2544             | 50      | 28      | 35      | 28      | 25      | 62      | 3       | 3       | 38      | 13      | 2       | 48      | 335       |
| ปี 2545             | 44      | 17      | 3       | 49      | 37      | 28      | 44      | 280     | 221     | 45      | 41      | 26      | 835       |
| ปี 2546             | 53      | 32      | 107     | 71      | 77      | 83      | 34      | 3       | 20      | 18      | 24      | 48      | 570       |
| ปี 2547             | 107     | 34      | 9       | 10      | 203     | 41      | 114     | 149     | 12      | 29      | 115     | 151     | 974       |
| ปี 2548             | 68      | 109     | 131     | 102     | 123     | 103     | 126     | 51      | 65      | 98      | 65      | 181     | 1,224     |
| ปี 2549             | 47      | 65      | 121     | 181     | 140     | 55      | 184     | 79      | 126     | 32      | 118     | 86      | 1,235     |
| ปี 2550             | 219     | 80      | 77      | 53      | 147     | -       | -       | -       | -       | -       | -       | -       | 577       |

ที่มา : กรมศุลกากร : ปี 2543-2549 พิกัด 1201001000 และ 1201009001 : ปี 2550 พิกัด 1201009001 12010010000 และ 12010090090 W10.1.8.14MyDoc4/รายเดือน F:รายรายเดือน 43 50

## กากถั่วเหลือง

|                                             | ปี 2547        | ปี 2548        | ปี 2549                       | ปี 2550       | ปี 2551        |
|---------------------------------------------|----------------|----------------|-------------------------------|---------------|----------------|
| <b>1. ผลผลิตและความต้องการใช้ (ล้านตัน)</b> |                |                |                               |               |                |
| 1.1 ผลผลิตโลก                               | 128.542        | 138.768        | 145.746                       | 152.823       | 160.350        |
| 1.2 ผลผลิตในประเทศ                          | 0.875          | 0.931          | 0.822                         | 0.878         | 0.828          |
| - จากเมล็ดในประเทศ                          | 0.088          | 0.085          | 0.088                         | 0.089         | 0.088          |
| - จากเมล็ดนำเข้า                            | 0.787          | 0.846          | 0.734                         | 0.789         | 0.739          |
| 1.3 ความต้องการใช้                          | 2.137          | 2.812          | 2.996                         | 2.878         | 2.828          |
| 1.4 นำเข้า                                  | 1.262          | 1.881          | 2.174                         | 2.000         | 2.000          |
|                                             |                |                | (ม.ค.-พ.ค.50 = 0.854 ล้านตัน) |               |                |
| <b>2. ราคา (บาท/กก.)</b>                    | <b>ปี 2547</b> | <b>ปี 2548</b> | <b>ปี 2549</b>                | <b>พ.ค.50</b> | <b>มิ.ย.50</b> |
| 2.1 ขายส่ง กทม                              |                |                |                               |               |                |
| - กากถั่วเหลืองในประเทศ                     |                |                |                               |               |                |
| - จากเมล็ดใน โปรตีน 44-48%                  | 13.51          | 11.80          | 10.79                         | 11.30         | 11.43          |
| - จากเมล็ดนำเข้าโปรตีน 42-45%               | 12.75          | 11.37          | 10.36                         | 10.85         | 11.01          |
| - กากถั่วเหลืองนำเข้า                       |                |                |                               |               |                |
| - โปรตีน 46-48%                             | 13.61          | 11.68          | 10.95                         | 10.95         | 11.08          |
| - โปรตีน 42-45%                             | 11.50          | 10.92          | 10.12                         | 10.45         | 10.56          |
| 2.2 ซื้อขายล่วงหน้า ตลาดชิคาโก              |                |                |                               |               |                |
| - บาท/กก.                                   | 10.35          | 8.32           | 7.37                          | 7.85          | 8.64           |
| - เหรียญสหรัฐ/ตัน                           | 257.32         | 205.86         | 193.94                        | 225.84        | 249.01         |

**3. สภาพปัญหา/สาเหตุ**

ผลผลิตกากถั่วเหลืองในประเทศมีไม่เพียงพอต่อความต้องการใช้ ต้องนำเข้าจากต่างประเทศร้อยละ 90 ทั้งในรูปของกากถั่วเหลืองและเมล็ดถั่วเหลือง

**4. มาตรการแก้ไขปัญหา**

การกำหนดนโยบายและมาตรการนำเข้ากากถั่วเหลือง เป็นอำนาจหน้าที่ของคณะกรรมการนโยบายอาหาร ซึ่งได้รับการแต่งตั้งจากคณะรัฐมนตรี โดยมี รัฐมนตรีว่าการกระทรวงพาณิชย์ เป็นประธาน รัฐมนตรีช่วยว่าการกระทรวงพาณิชย์ กระทรวงเกษตรและสหกรณ์ กระทรวงการคลัง กระทรวงอุตสาหกรรม และกระทรวงมหาดไทย เป็นกรรมการ อธิบดีกรมการค้าภายใน เป็นเลขานุการ (มติ ครม. 3 ม.ค.50)

## นโยบายและมาตรการนำเข้ากากั่วเหลือง ปี 2550

4.1 การนำเข้าภายใต้องค์การการค้าโลก (WTO) มติคณะกรรมการนโยบายอาหาร (13 พ.ย.49) และมติ กรม. (12 ธ.ค.49)

1) ในโควตา ให้นำเข้าได้โดยไม่จำกัดปริมาณและช่วงเวลานำเข้า อกรนำเข้าร้อยละ 4 ผู้มีสิทธินำเข้า ได้แก่ ผู้มีสิทธินำเข้าเดิม ประกอบด้วย 7 สมาคม (สมาคมผู้ผลิตอาหารสัตว์ไทย สมาคมผู้ผลิตไก่เพื่อส่งออกไทย สมาคม ผู้เลี้ยงไก่เนื้อเพื่อการส่งออก สมาคมผู้เลี้ยงเป็ดเพื่อการค้าและการส่งออก สมาคมปศุสัตว์ไทย สมาคม ส่งเสริมการเลี้ยงไก่แห่งประเทศไทย ในพระบรมราชูปถัมภ์ และสมาคมส่งเสริมผู้ใช้วัตถุดิบอาหารสัตว์) และมีเงื่อนไข ผู้มีสิทธินำเข้าต้องรับซื้อกากั่วเหลืองที่ผลิตจากเมล็ดในประเทศของโรงงานสกัดน้ำมันพืชทั้งหมดในราคาที่กำหนด (ไม่ต่ำกว่า กก.ละ 9.85 บาท ณ หน้าโรงงานสกัดน้ำมันพืช) โดยต้องทำสัญญาการปฏิบัติตามเงื่อนไขดังกล่าวไว้กับ กระทรวงพาณิชย์และกระทรวงเกษตรและสหกรณ์ ทั้งนี้ หากมีผู้ยื่นขอมิสิทธินำเข้ารายใหม่ให้อยู่ในดุลยพินิจของ คณะกรรมการนโยบายอาหารพิจารณาตามความจำเป็นและเหมาะสม

2) นอกโควตา กำหนดอกรนำเข้าร้อยละ 119

4.2 การนำเข้าภายใต้เขตการค้าเสรีอาเซียน (AFTA) กำหนดอกรนำเข้าร้อยละ 5

4.3 การนำเข้าภายใต้ความตกลงการค้าเสรีไทย – ออสเตรเลีย และไทย – นิวซีแลนด์ (FTA) กำหนดอกรนำเข้า ร้อยละ 0

4.4 การนำเข้าทั่วไป (ไม่ใช่การนำเข้าตามข้อ (1) – (3) ) กำหนดอกรนำเข้าร้อยละ 6 และค่าธรรมเนียมพิเศษ ดันละ 2,519 บาท

## 5. การดำเนินการกำกับดูแล ปี 2550

คณะรัฐมนตรีได้มีมติในคราวประชุมเมื่อวันที่ 12 ธันวาคม 2549 เห็นชอบนโยบายและมาตรการนำเข้า วัตถุดิบอาหารสัตว์ปี 2550 ตามมติคณะกรรมการนโยบายอาหาร ครั้งที่ 2/2549 เมื่อวันที่ 13 พฤศจิกายน 2549 และให้แต่งตั้ง คณะอนุกรรมการกำกับดูแลวัตถุดิบอาหารสัตว์ ปี 2550 เมื่อวันที่ 18 ธันวาคม 2549 เพื่อกำกับดูแลผู้มีสิทธินำเข้า วัตถุดิบอาหารสัตว์ให้ปฏิบัติตามเงื่อนไขที่กำหนด โดยดำเนินการให้มีการลงนามในสัญญาการรับซื้อกากั่วเหลือง ปี 2550 ระหว่างกระทรวงพาณิชย์ และกระทรวงเกษตรและสหกรณ์ กับกลุ่มผู้มีสิทธินำเข้ากากั่วเหลือง เมื่อวันที่ 1 มีนาคม 2550 (ประชุมคณะอนุฯ ปี 2549 ครั้งที่ 2/2549 เมื่อ 21 ส.ค.49 เพื่อกำหนดแนวทางการกำหนดนโยบายฯ ปี 2550 และนำเสนอ คณะกรรมการฯ นโยบายอาหารคราวประชุม ครั้งที่ 1/2550 เมื่อ 11 ก.ย.49 แต่เนื่องจากการปฏิรูปการปกครอง (19 ก.ย.49) ทำให้คณะรัฐมนตรีสิ้นสุดลง ประชุมคณะอนุฯ ปี 2550 ครั้งที่ 1/2550 เมื่อ 18 ม.ค.50 เพื่อพิจารณาร่างสัญญาการรับซื้อกากั่ว และทำการกำกับดูแลและติดตามการรับซื้อกากั่วฯ ปี 2550)

## 6. สถานการณ์

ราคากากั่วเหลืองที่ผลิตในประเทศและกากั่วนำเข้าเฉลี่ยเดือนมิถุนายน 2550 สูงขึ้นจากเดือนก่อน โดยราคา ตามราคาตลาดต่างประเทศ เนื่องจากการลดพื้นที่เพาะปลูกถั่วเหลือง โดยกระทรวงเกษตรของสหรัฐอเมริกาคาดว่า พื้นที่ปลูกถั่วเหลืองของโลกในปี 2550/51 มี 574.81 ล้านไร่ ลดลงจาก 587.19 ล้านไร่ในปีก่อน หรือลดลงร้อยละ 2.15 และคาดว่าสภาพอากาศจะแห้งแล้งในแหล่งเพาะปลูกถั่วเหลืองของสหรัฐ ส่งผลให้ผลผลิตเมล็ดถั่วเหลืองออกสู่ตลาดโลกลด น้อยลง ประกอบกับความต้องการเมล็ดถั่วเหลืองเพื่อสกัดน้ำมันมีปริมาณสูงขึ้นด้วย

ราคากากถั่วเหลือง

หน่วย:บาท/กก.

|                                                                                                      | มค.    | กพ.    | มีค.   | เมย.   | พค.    | มิย.   | กค.    | สค.    | กย.    | ตค.    | พย.    | ธค.    | เฉลี่ย |
|------------------------------------------------------------------------------------------------------|--------|--------|--------|--------|--------|--------|--------|--------|--------|--------|--------|--------|--------|
| ราคาขายส่ง กากถั่วเหลืองผลิตในประเทศจากเมล็ดในประเทศ โปรตีน 44-48% ณ หน้าโรงงานสกัดน้ำมัน ตลาด กทม.  |        |        |        |        |        |        |        |        |        |        |        |        |        |
| ปี 2544                                                                                              | 11.10  | 11.23  | 11.17  | 11.13  | 11.05  | 10.92  | 11.01  | 11.05  | 10.81  | 10.57  | 10.29  | 10.08  | 10.87  |
| ปี 2545                                                                                              | 10.37  | 10.45  | 10.26  | 10.14  | 10.25  | 10.24  | 10.48  | 10.48  | 10.55  | 10.38  | 10.34  | 10.59  | 10.38  |
| ปี 2546                                                                                              | 10.65  | 11.06  | 11.25  | 11.39  | 11.47  | 11.58  | 11.49  | 11.15  | 11.15  | 11.59  | 13.20  | 13.04  | 11.58  |
| ปี 2547                                                                                              | 13.74  | 13.94  | 15.29  | 16.53  | 15.90  | 14.17  | 13.63  | 12.75  | 11.75  | 11.29  | 11.40  | 11.70  | 13.51  |
| ปี 2548                                                                                              | 11.70  | 11.70  | 12.35  | 12.35  | 12.29  | 12.42  | 12.26  | 11.79  | 11.45  | 11.29  | 11.16  | 10.80  | 11.80  |
| ปี 2549                                                                                              | 10.84  | 10.46  | 10.80  | 11.33  | 10.98  | 10.80  | 10.89  | 10.76  | 10.57  | 10.50  | 10.75  | 10.75  | 10.79  |
| ปี 2550                                                                                              | 10.92  | 11.21  | 11.50  | 11.42  | 11.30  | 11.43  |        |        |        |        |        |        | 11.30  |
| 2. ราคาขายส่ง กากถั่วเหลืองผลิตในประเทศจากเมล็ดนำเข้า โปรตีน 42-45% ณ หน้าโรงงานสกัดน้ำมัน ตลาด กทม. |        |        |        |        |        |        |        |        |        |        |        |        |        |
| ปี 2544                                                                                              | 10.70  | 10.86  | 10.79  | 10.86  | 10.63  | 10.62  | 10.53  | 10.69  | 10.31  | 10.12  | 9.80   | 9.51   | 10.45  |
| ปี 2545                                                                                              | 9.74   | 9.66   | 9.43   | 9.39   | 9.55   | 9.67   | 9.91   | 9.87   | 9.92   | 9.61   | 9.51   | 9.69   | 9.66   |
| ปี 2546                                                                                              | 9.78   | 10.21  | 10.73  | 10.87  | 10.95  | 10.76  | 10.41  | 10.00  | 10.13  | 11.17  | 12.48  | 12.38  | 10.82  |
| ปี 2547                                                                                              | 12.98  | 13.24  | 14.53  | 15.79  | 15.11  | 13.62  | 12.85  | 11.44  | 11.18  | 10.72  | 10.69  | 10.85  | 12.75  |
| ปี 2548                                                                                              | 10.85  | 11.07  | 11.81  | 11.95  | 11.84  | 12.06  | 11.85  | 11.45  | 11.10  | 10.90  | 10.92  | 10.60  | 11.37  |
| ปี 2549                                                                                              | 10.64  | 10.26  | 10.53  | 10.93  | 10.48  | 10.25  | 10.32  | 10.02  | 10.01  | 10.20  | 10.30  | 10.40  | 10.36  |
| ปี 2550                                                                                              | 10.54  | 10.78  | 11.05  | 10.97  | 10.85  | 11.01  |        |        |        |        |        |        | 10.87  |
| 3. ราคาขายส่ง กากถั่วเหลืองนำเข้าจากต่างประเทศ โปรตีน 46-48% ณ โกดังผู้นำเข้า ตลาด กทม.              |        |        |        |        |        |        |        |        |        |        |        |        |        |
| ปี 2544                                                                                              | -      | 10.60  | 10.51  | 10.38  | 10.20  | 10.15  | -      | -      | -      | -      | -      | -      | 10.37  |
| ปี 2545                                                                                              | -      | 9.58   | 9.30   | 9.17   | 9.32   | -      | -      | -      | -      | -      | -      | -      | 9.34   |
| ปี 2546                                                                                              | -      | 10.35  | 10.40  | 10.35  | 11.25  | 11.22  | 10.83  | 10.57  | 10.71  | 10.75  | -      | -      | 10.71  |
| ปี 2547                                                                                              | 13.37  | 13.07  | 14.02  | 15.49  | 15.35  | 14.69  | 14.71  | -      | 11.97  | 11.73  | 11.65  | -      | 13.61  |
| ปี 2548                                                                                              | -      | 10.98  | 11.37  | 11.53  | 11.53  | 12.44  | 12.24  | 12.10  | 11.90  | 11.76  | -      | 10.95  | 11.68  |
| ปี 2549                                                                                              | 10.95  | -      | -      | -      | -      | -      | -      | -      | -      | -      | -      | -      | 10.95  |
| ปี 2550                                                                                              | -      | 10.94  | 11.10  | 11.04  | 10.95  | 11.08  |        |        |        |        |        |        | 11.02  |
| 4. ราคาขายส่ง กากถั่วเหลืองนำเข้าจากต่างประเทศ โปรตีน 42-45% ณ โกดังผู้นำเข้า ตลาด กทม.              |        |        |        |        |        |        |        |        |        |        |        |        |        |
| ปี 2544                                                                                              | 10.33  | 10.35  | -      | -      | -      | 9.75   | 9.94   | 10.16  | 9.79   | 9.39   | 9.05   | 8.83   | 9.73   |
| ปี 2545                                                                                              | 9.28   | 9.34   | -      | -      | -      | 9.21   | 9.59   | 9.53   | 9.46   | 8.93   | 8.82   | 9.08   | 9.25   |
| ปี 2546                                                                                              | 9.23   | 9.60   | 9.65   | -      | -      | -      | 10.11  | 9.85   | 9.89   | 10.64  | 12.19  | 12.08  | 10.36  |
| ปี 2547                                                                                              | 12.15  | -      | -      | -      | -      | 13.35  | 12.93  | 11.39  | 10.94  | 10.43  | 10.37  | 10.45  | 11.50  |
| ปี 2548                                                                                              | 10.45  | 10.45  | -      | -      | 11.38  | 11.72  | 11.48  | 11.11  | 10.85  | 10.70  | 10.65  | 10.45  | 10.92  |
| ปี 2549                                                                                              | 10.45  | 10.13  | 10.35  | 10.71  | 10.31  | 10.15  | 10.14  | 9.70   | 9.68   | 9.89   | 9.97   | 10.00  | 10.12  |
| ปี 2550                                                                                              | 10.14  | 10.35  | 10.55  | 10.51  | 10.45  | 10.56  |        |        |        |        |        |        | 10.43  |
| 5. ราคาซื้อขายล่วงหน้ากากถั่วเหลือง ตลาดชิคาโก                                                       |        |        |        |        |        |        |        |        |        |        |        |        |        |
| ปี 2544                                                                                              | 8.51   | 7.64   | 7.45   | 7.70   | 8.12   | 8.39   | 8.87   | 8.49   | 7.70   | 7.95   | 7.91   | 7.32   | 8.00   |
| ปี 2545                                                                                              | 7.46   | 7.26   | 7.58   | 7.66   | 7.71   | 7.85   | 8.42   | 8.50   | 8.60   | 8.11   | 7.98   | 7.90   | 7.92   |
| ปี 2546                                                                                              | 7.93   | 8.27   | 8.20   | 8.60   | 9.07   | 8.79   | 8.38   | 8.28   | 8.85   | 9.79   | 10.52  | 10.18  | 8.91   |
| ปี 2547                                                                                              | 10.92  | 11.20  | 13.14  | 13.60  | 13.47  | 12.75  | 11.93  | 8.82   | 7.59   | 7.10   | 6.90   | 6.83   | 10.35  |
| ปี 2548                                                                                              | 6.83   | 6.89   | 8.03   | 8.33   | 8.71   | 9.89   | 9.99   | 8.98   | 7.99   | 7.64   | 7.93   | 8.63   | 8.32   |
| ปี 2549                                                                                              | 8.03   | 7.84   | 7.52   | 7.26   | 7.35   | 7.53   | 7.14   | 6.64   | 6.66   | 7.25   | 7.85   | 7.39   | 7.37   |
| ปี 2550                                                                                              | 8.02   | 8.75   | 8.43   | 7.78   | 7.85   | 8.64   |        |        |        |        |        |        | 8.25   |
| 6. ราคาซื้อขายล่วงหน้ากากถั่วเหลือง ตลาดชิคาโก (เหรียญสหรัฐ/ตัน)                                     |        |        |        |        |        |        |        |        |        |        |        |        |        |
| ปี 2544                                                                                              | 196.67 | 178.62 | 169.39 | 168.98 | 178.04 | 185.04 | 194.00 | 188.48 | 183.48 | 177.39 | 177.77 | 166.37 | 180.35 |
| ปี 2545                                                                                              | 169.10 | 165.33 | 174.24 | 175.93 | 179.58 | 185.83 | 203.92 | 200.94 | 200.24 | 185.50 | 183.88 | 181.89 | 183.87 |
| ปี 2546                                                                                              | 184.87 | 192.42 | 191.30 | 200.13 | 214.17 | 210.60 | 199.93 | 198.32 | 218.13 | 245.71 | 262.95 | 255.64 | 214.51 |
| ปี 2547                                                                                              | 278.47 | 285.66 | 332.25 | 344.32 | 331.91 | 311.68 | 291.01 | 212.15 | 182.68 | 171.55 | 170.55 | 175.55 | 257.32 |
| ปี 2548                                                                                              | 175.58 | 178.54 | 207.64 | 210.27 | 218.26 | 241.19 | 238.80 | 217.60 | 194.03 | 186.63 | 192.34 | 209.41 | 205.86 |
| ปี 2549                                                                                              | 201.96 | 198.43 | 192.43 | 190.59 | 193.24 | 195.94 | 187.27 | 175.91 | 177.59 | 193.76 | 214.22 | 205.88 | 193.94 |
| ปี 2550                                                                                              | 222.30 | 244.10 | 239.53 | 222.05 | 225.84 | 249.01 |        |        |        |        |        |        | 233.81 |

1-4 กรมการค้าภายใน 5-6 Chicago Board of Trade

ปริมาณการนำเข้ากากถั่วเหลือง

หน่วย : ตัน

|         | มค.     | กพ.     | มีค.    | เมย.    | พค.     | มิย.    | กค.     | สค.     | กย.     | ตค.     | พย.     | ธค.     | รวม       |
|---------|---------|---------|---------|---------|---------|---------|---------|---------|---------|---------|---------|---------|-----------|
| ปี 2543 | 48,334  | 145,815 | 118,209 | 71,102  | 103,181 | 132,753 | 124,918 | 146,726 | 151,453 | 72,582  | 68,795  | 128,366 | 1,312,234 |
| ปี 2544 | 56,985  | 76,068  | 204,634 | 82,597  | 144,558 | 112,103 | 143,957 | 167,218 | 162,478 | 176,758 | 172,668 | 61,607  | 1,561,630 |
| ปี 2545 | 52,511  | 86,923  | 111,874 | 213,378 | 60,483  | 225,535 | 100,715 | 167,101 | 284,390 | 123,793 | 140,831 | 185,317 | 1,755,550 |
| ปี 2546 | -       | 141,137 | 132,448 | 103,839 | 147,535 | 245,150 | 115,420 | 151,604 | 175,116 | 156,253 | 243,999 | 305,372 | 1,917,874 |
| ปี 2547 | 79,535  | 99,554  | 105,692 | 42,991  | 35,202  | 144,681 | 170,603 | 87,131  | 161,798 | 186,819 | 76,094  | 72,161  | 1,262,261 |
| ปี 2548 | 95,830  | 89,387  | 194,420 | 117,842 | 135,811 | 250,664 | 181,816 | 158,528 | 210,939 | 116,632 | 155,118 | 174,430 | 1,881,417 |
| ปี 2549 | 79,337  | 161,812 | 123,787 | 142,714 | 172,415 | 232,506 | 184,873 | 281,956 | 224,953 | 289,976 | 113,444 | 166,428 | 2,174,201 |
| ปี 2550 | 185,316 | 175,572 | 185,985 | 151,535 | 155,278 |         |         |         |         |         |         |         | 853,686   |

กรมศุลกากร : ปี 2543-2549 พิกัด 2304000008 : ปี 2550 พิกัด 2304000000





#### 4.2 ปลายทางโปรตีนต่ำกว่าร้อยละ 60

- 1) การนำเข้าทั่วไป กำหนดอากรนำเข้าร้อยละ 6 และต้องขออนุญาตนำเข้า
- 2) การนำเข้าตามความตกลงการค้าเสรี ไทย-ออสเตรเลีย กำหนดอากรร้อยละ 6
- 3) การนำเข้าตามความตกลงการค้าเสรีอาเซียน-จีน กำหนดอากรนำเข้าร้อยละ 5

#### การกำกับดูแล

กระทรวงพาณิชย์ ได้แต่งตั้งคณะกรรมการไตรภาคีด้านการตลาดสินค้าปลาแปดและปลาป่น (13 ธ.ค.42) เพื่อพิจารณากำหนดแนวทางในการส่งเสริมและพัฒนาด้านการตลาด รวมทั้งรักษาเสถียรภาพราคาสินค้าปลาแปดและปลาป่นให้เป็นอย่างมีประสิทธิภาพ โดยมี อธิบดีกรมการค้าภายใน เป็นประธาน และมีผู้แทนจากหน่วยงานราชการและเอกชนที่เกี่ยวข้อง (กรมประมง กรมเศรษฐกิจการพาณิชย์ กรมส่งเสริมการส่งออก กรมการค้าต่างประเทศ สมาคมการประมงแห่งประเทศไทย สมาคมผู้ผลิตปลาป่นไทย สมาคมผู้ผลิตอาหารสัตว์ไทย) ร่วมเป็นกรรมการ

#### 4. สถานการณ์

ราคาปลาแปดและปลาป่นเฉลี่ยเดือนมิถุนายน 2550 ลดลงจากเดือนก่อน เนื่องจากเป็นช่วงเปิดอ่าวไทย และความต้องการใช้อาหารสัตว์ลดลง โดยเฉพาะอุตสาหกรรมเลี้ยงกุ้งที่ประสบปัญหาโรคระบาด

ราคาสลัดต่างประเทศเฉลี่ยเดือนมิถุนายน 2550 ลดลงจากเดือนก่อนร้อยละ 7.07 เนื่องจากความต้องการใช้ลดลง โดยจีนซึ่งเป็นผู้นำเข้ารายใหญ่ประสบภาวะน้ำท่วม ประกอบกับผลผลิตของโลกที่สูงขึ้น โดยกระทรวงเกษตรของสหรัฐอเมริกาคาดว่าผลผลิตปลาป่นของโลกในปี 2550/51 มีจำนวน 5.65 ล้านตัน สูงกว่าปีที่ผ่านมาร้อยละ 1.07

---

สำนักส่งเสริมการค้าสินค้าเกษตร  
กรมการค้าภายใน  
กรกฎาคม 2550

| มค.                                                                   | กพ.      | มีค.     | เมย.     | พค.      | มีย.     | กค.      | สค.      | กย.      | ตค.    | พย.    | ธค.      | เฉลี่ย   |          |
|-----------------------------------------------------------------------|----------|----------|----------|----------|----------|----------|----------|----------|--------|--------|----------|----------|----------|
| <b>1. ราคาปลาเบ็ด (ดี/สด)</b>                                         |          |          |          |          |          |          |          |          |        |        |          |          |          |
| 2546                                                                  | 3.77     | 4.02     | 4.23     | 4.27     | 4.35     | 4.36     | 4.26     | 4.27     | 4.28   | 4.22   | 4.34     | 4.30     | 4.22     |
| 2547                                                                  | 4.25     | 3.45     | 3.94     | 4.30     | 4.39     | 4.71     | 4.90     | 4.93     | 5.28   | 5.07   | 4.87     | 4.71     | 4.57     |
| 2548                                                                  | 4.75     | 4.73     | 4.76     | 5.11     | 4.90     | 4.74     | 4.72     | 4.76     | 4.91   | 4.84   | 4.72     | 4.80     | 4.81     |
| 2549                                                                  | 4.81     | 4.91     | 5.13     | 5.16     | 5.38     | 5.77     | 5.79     | 6.11     | 6.04   | 5.50   | 5.22     | 5.24     | 5.42     |
| 2550                                                                  | 5.23     | 5.15     | 5.20     | 5.20     | 5.19     | 5.01     |          |          |        |        |          |          | 5.16     |
| <b>2. ราคาปลาเบ็ด (รอง/ไม่สด)</b>                                     |          |          |          |          |          |          |          |          |        |        |          |          |          |
| 2547                                                                  | 3.51     | 2.79     | 3.23     | 3.54     | 3.62     | 3.87     | 3.87     | 4.11     | 4.37   | 4.35   | 3.84     | 4.01     | 3.76     |
| 2548                                                                  | 4.12     | 4.11     | 4.13     | 4.48     | 3.97     | 4.13     | 4.12     | 4.17     | 4.24   | 4.15   | 4.04     | 4.10     | 4.15     |
| 2549                                                                  | 4.12     | 4.16     | 4.27     | 4.29     | 4.22     | 4.82     | 5.07     | 5.36     | 5.26   | 4.79   | 4.50     | 4.42     | 4.61     |
| 2550                                                                  | 4.36     | 4.08     | 4.26     | 4.28     | 4.24     | 4.06     |          |          |        |        |          |          |          |
| <b>3. ราคาขายส่ง ปลาปนโปรตีน 60% ขึ้นไป กลิ่นเบอร์ 1 ตลาด กทม.</b>    |          |          |          |          |          |          |          |          |        |        |          |          |          |
| 2546                                                                  | 20.63    | 22.47    | 21.43    | 21.21    | 21.10    | 21.92    | 20.98    | 22.23    | 21.67  | 20.64  | 22.38    | 21.48    | 21.51    |
| 2547                                                                  | 20.92    | 18.51    | 22.60    | 24.77    | 24.67    | 25.89    | 26.17    | 26.23    | 26.55  | 23.02  | 22.30    | 23.32    | 23.75    |
| 2548                                                                  | 22.90    | 21.20    | 21.89    | 23.63    | 22.25    | 21.42    | 22.38    | 22.24    | 23.52  | 22.95  | 23.07    | 24.37    | 22.65    |
| 2549                                                                  | 24.68    | 26.13    | 28.78    | 28.96    | 31.61    | 30.48    | 32.18    | 32.84    | 29.36  | 26.77  | 24.20    | 23.53    | 28.29    |
| 2550                                                                  | 23.21    | 25.01    | 24.75    | 25.78    | 27.03    | 24.57    |          |          |        |        |          |          | 25.06    |
| <b>4. ราคาขายส่ง ปลาปนโปรตีน 60% ลงมา กลิ่นเบอร์ 2 ตลาด กทม.</b>      |          |          |          |          |          |          |          |          |        |        |          |          |          |
| 2546                                                                  | 16.95    | 19.11    | 19.29    | 19.32    | 19.20    | 19.80    | 18.85    | 19.89    | 19.52  | 18.98  | 20.85    | 20.08    | 19.32    |
| 2547                                                                  | 19.41    | 16.91    | 20.89    | 22.77    | 23.06    | 24.29    | 24.67    | 24.98    | 25.43  | 21.52  | 20.80    | 21.82    | 22.21    |
| 2548                                                                  | 21.40    | 19.70    | 20.38    | 22.33    | 20.95    | 20.12    | 20.89    | 20.21    | 20.42  | 19.85  | 19.97    | 21.27    | 20.62    |
| 2549                                                                  | 21.48    | 22.56    | 25.28    | 26.08    | 29.81    | 28.78    | 30.44    | 30.39    | 26.66  | 24.34  | 21.80    | 21.13    | 25.73    |
| 2550                                                                  | 20.81    | 22.61    | 21.32    | 22.61    | 21.95    | 20.01    |          |          |        |        |          |          | 21.55    |
| <b>5. ราคาขายส่ง ปลาปนโปรตีน 60% ลงมา กลิ่นเบอร์ 3 ตลาด กทม.</b>      |          |          |          |          |          |          |          |          |        |        |          |          |          |
| 2546                                                                  | 16.55    | 18.71    | 18.89    | 18.92    | 18.80    | 19.17    | 17.96    | 19.09    | 19.22  | 18.67  | 20.35    | 19.58    | 18.83    |
| 2547                                                                  | 18.91    | 16.41    | 20.39    | 22.27    | 22.70    | 23.99    | 24.27    | 24.28    | 24.73  | 20.82  | 20.10    | 21.12    | 21.67    |
| 2548                                                                  | 20.70    | 19.00    | 19.68    | 21.63    | 20.36    | 19.72    | 20.38    | 19.61    | 19.82  | 19.25  | 18.89    | 19.67    | 19.89    |
| 2549                                                                  | 20.00    | 21.05    | 23.48    | 24.10    | 27.81    | 26.78    | 28.53    | 28.24    | 24.46  | 21.87  | 19.30    | 18.63    | 23.69    |
| 2550                                                                  | 18.31    | 20.11    | 19.18    | 20.61    | 19.95    | 18.01    |          |          |        |        |          |          | 19.36    |
| <b>6. ราคาปลาปนโปรตีน 60% F.O.B. ตลาดต่างประเทศ</b>                   |          |          |          |          |          |          |          |          |        |        |          |          |          |
| 2546                                                                  | 23.05    | 23.28    | 22.66    | 23.08    | 23.45    | 24.27    | 24.24    | 23.27    | 21.90  | 21.70  | 22.87    | 22.77    | 23.05    |
| 2547                                                                  | 23.96    | 24.99    | 25.25    | 24.80    | 25.03    | 23.81    | 23.37    | 23.54    | 23.29  | 23.20  | 22.15    | 21.88    | 23.77    |
| 2548                                                                  | 22.26    | 22.69    | 22.82    | 24.15    | 24.21    | 25.27    | 26.73    | 26.37    | 26.84  | 27.84  | 28.49    | 30.08    | 25.65    |
| 2549                                                                  | 29.74    | 31.00    | 32.58    | 33.79    | 41.80    | 50.06    | 49.84    | 49.16    | 32.86  | 33.08  | 35.93    | 32.76    | 37.72    |
| 2550                                                                  | 33.63    | 35.02    | 34.95    | 35.12    | 34.44    | 31.90    |          |          |        |        |          |          |          |
| <b>7. ราคาปลาปนโปรตีน 65% F.O.B. ตลาดต่างประเทศ (เหรียญสหรัฐ/ตัน)</b> |          |          |          |          |          |          |          |          |        |        |          |          |          |
| 2546                                                                  | 582.42   | 586.74   | 572.95   | 582.00   | 600.75   | 629.86   | 627.00   | 603.50   | 584.27 | 590.18 | 619.50   | 621.00   | 600.01   |
| 2547                                                                  | 662.25   | 690.75   | 692.00   | 679.50   | 667.00   | 630.64   | 617.00   | 613.00   | 607.00 | 607.00 | 593.36   | 610.00   | 639.13   |
| 2548                                                                  | 620.50   | 661.58   | 671.96   | 693.24   | 689.74   | 700.91   | 725.00   | 725.00   | 739.29 | 768.50 | 781.82   | 824.50   | 716.84   |
| 2549                                                                  | 844.00   | 883.16   | 936.14   | 994.06   | 1,221.25 | 1,443.68 | 1,450.00 | 1,444.44 | 981.50 | 990.24 | 1,095.00 | 1,020.26 | 1,108.64 |
| 2550                                                                  | 1,042.14 | 1,091.00 | 1,109.29 | 1,120.29 | 1,107.00 | 1,028.70 |          |          |        |        |          |          |          |

ที่มา : 1,2 สมาคมผู้ผลิตปลาปนไทย 3, 4, 5 กรมการค้าภายใน 6, 7 ช่วง ม.ค.46-ส.ค.49 ช่าวรอยเตอร์/ก.ย.49เป็นต้นไป สมาคมผู้ผลิตปลาปนไทย หน่วย : ตัน

ปริมาณนำเข้าและส่งออกปลาปน

| มค.                 | กพ.   | มีค.  | เมย.  | พค.   | มีย.   | กค.    | สค.    | กย.   | ตค.   | พย.   | ธค.   | รวม   |        |
|---------------------|-------|-------|-------|-------|--------|--------|--------|-------|-------|-------|-------|-------|--------|
| <b>ปริมาณนำเข้า</b> |       |       |       |       |        |        |        |       |       |       |       |       |        |
| 2546                | 323   | 315   | 973   | 311   | 631    | 200    | 120    | 200   | 416   | 502   | 400   | 334   | 4,725  |
| 2547                | 531   | 220   | 500   | 296   | 305    | 675    | 515    | 478   | 787   | 2,416 | 2,850 | 508   | 10,081 |
| 2548                | 1,010 | 1,316 | 368   | 549   | 550    | 261    | 278    | 40    | 236   | 31    | 220   | 733   | 5,591  |
| 2549                | 909   | 584   | 629   | 557   | 502    | 743    | 212    | 382   | 300   | 558   | 286   | 126   | 5,789  |
| 2550                | 231   | 116   | 410   | 284   | 608    |        |        |       |       |       |       |       | 1,649  |
| <b>ปริมาณส่งออก</b> |       |       |       |       |        |        |        |       |       |       |       |       |        |
| 2546                | 688   | 631   | 422   | 557   | 1,350  | 1,928  | 1,740  | 867   | 1,180 | 427   | 569   | 533   | 10,892 |
| 2547                | 1,694 | 2,109 | 3,553 | 2,131 | 1,748  | 3,000  | 1,720  | 462   | 290   | 627   | 841   | 778   | 18,953 |
| 2548                | 474   | 1,527 | 1,973 | 1,056 | 2,300  | 2,414  | 2,056  | 3,095 | 3,164 | 2,153 | 4,201 | 3,560 | 27,973 |
| 2549                | 4,739 | 5,238 | 5,630 | 5,359 | 6,770  | 12,665 | 12,050 | 7,944 | 4,050 | 3,968 | 2,291 | 4,769 | 75,473 |
| 2550                | 3,403 | 3,979 | 6,024 | 8,611 | 11,688 |        |        |       |       |       |       |       | 33,705 |

ที่มา : กรมศุลกากร : ปี 2543-2447 พิกัด 2301200106 : ปี 2548-2449 พิกัด 2301200106 , 2301200400 และ 2301200401 : ปี 2550 พิกัด 23012000001, 23012000002 และ 23012000003 1101.6.14MyDocn4/รายเดือน / รายเดือน 43-50

## อัตราแลกเปลี่ยนเงินดอลลาร์สหรัฐ

ปี 2542 - 2550

บาท/US\$

| ปี      | ม.ค.  | ก.พ.  | มี.ค. | เม.ย. | พ.ค.  | มิ.ย. | ก.ค.  | ส.ค.  | ก.ย.  | ต.ค.  | พ.ย.  | ธ.ค.  | เฉลี่ย |
|---------|-------|-------|-------|-------|-------|-------|-------|-------|-------|-------|-------|-------|--------|
| ปี 2542 | 36.73 | 37.19 | 37.61 | 37.72 | 37.15 | 37.03 | 37.20 | 38.08 | 39.92 | 39.57 | 38.84 | 38.40 | 37.95  |
| ปี 2543 | 37.49 | 37.82 | 37.99 | 38.09 | 39.03 | 39.17 | 40.27 | 41.04 | 41.99 | 43.31 | 43.84 | 43.17 | 40.27  |
| ปี 2544 | 43.24 | 42.74 | 44.00 | 45.56 | 45.59 | 45.36 | 45.73 | 45.03 | 44.41 | 44.82 | 44.52 | 44.03 | 44.59  |
| ปี 2545 | 44.13 | 43.93 | 43.49 | 43.52 | 42.91 | 42.26 | 41.33 | 42.27 | 42.91 | 43.74 | 43.42 | 43.39 | 43.11  |
| ปี 2546 | 42.88 | 42.97 | 42.87 | 42.97 | 42.29 | 41.75 | 41.89 | 41.77 | 40.60 | 39.83 | 40.00 | 39.81 | 41.64  |
| ปี 2547 | 39.19 | 39.20 | 39.53 | 39.54 | 40.66 | 40.90 | 41.03 | 41.59 | 41.57 | 41.41 | 40.44 | 38.86 | 40.33  |
| ปี 2548 | 38.86 | 38.59 | 38.70 | 39.62 | 39.93 | 40.98 | 41.85 | 41.29 | 41.15 | 40.96 | 41.21 | 41.18 | 40.36  |
| ปี 2549 | 39.72 | 39.50 | 39.08 | 38.09 | 38.11 | 38.45 | 38.10 | 37.73 | 37.53 | 37.44 | 36.65 | 35.94 | 38.03  |
| ปี 2550 | 36.10 | 35.85 | 35.18 | 35.00 | 34.74 | 34.71 |       |       |       |       |       |       | 35.26  |

หมายเหตุ เป็นค่าเฉลี่ยของอัตราขายเงินดอลลาร์สหรัฐรายวัน

ที่มา : ธนาคารแห่งประเทศไทย