



เดือนกุมภาพันธ์ และแนวโนมเดือนมีนาคม 2558



กองส่งเสริมการค้าสินค้ำเกษตร 1

กุมภาพันธ์ 2558

สารบัญ

	หน้า
สถานการณ์สินค้าเกษตร	
ภาพรวม	1
สถานการณ์รายกลุ่มสินค้า	3
การช่วยเหลือด้านการตลาดสินค้าเกษตรของ คชก.	9
ข้อมูลรายสินค้า	
กลุ่มสินค้าผลิตเพื่อส่งออก	
1. ข้าว	13
2. มันสำปะหลัง	25
3. ยางพารา	30
4. ไข่เนื้อ	35
5. กุ้งขาวแวนนาไม	37
6. สับปะรด	39
กลุ่มสินค้าผลิตเพื่อบริโภคภายในประเทศ	
7. ข้าวโพดเลี้ยงสัตว์	42
8. กาแฟ	50
9. ปาล์มน้ำมัน	57
10. มะพร้าว	60
11. ส้มเขียวหวาน	64
12. หอมแดง	66
13. หอมหัวใหญ่	73
14. กระเทียม	77
15. สุกกร	82
16. ไข่ไก่	84
17. เกล็ดทะเล	86
กลุ่มสินค้าที่ต้องนำเข้า	
18. ถั่วเหลือง	88
19. กากถั่วเหลือง	90
20. ปลาป่น	93
อัตราแลกเปลี่ยนเงินดอลลาร์สหรัฐ	95

สรุปสถานการณ์สินค้าเกษตรเดือนกุมภาพันธ์
และแนวโน้มเดือนมีนาคม ๒๕๕๘

๑. ภาพรวมสถานการณ์ปัจจุบัน

ข้าวรอบ ๑ ปี ๒๕๕๗/๕๘ (ข้าวเปลือกนาปี ปี ๒๕๕๗/๕๘) ผลผลิตออกสู่ตลาดน้อยตามฤดูกาล ขณะที่รัฐบาลระบายข้าวในสต็อกออกสู่ตลาดเป็นระยะๆ ราคาเคลื่อนไหวไม่มากนัก

ยางพารา ผลผลิตออกสู่ตลาดลดลงเนื่องจากอยู่ในช่วงต้นยางผลัดใบ ขณะที่ตลาดยังชะลอตัวตามภาวะเศรษฐกิจโลก ราคายังเคลื่อนไหวอยู่ในเกณฑ์ต่ำ

มันสำปะหลัง อยู่ในช่วงผลผลิตออกสู่ตลาดมาก ราคาอ่อนตัวลง

ข้าวโพดเลี้ยงสัตว์ ผลผลิตออกสู่ตลาดน้อยลงตามฤดูกาล ราคาเคลื่อนไหวอยู่ในเกณฑ์ดี

ถั่วเหลือง (ฤดูแล้ง) ผลผลิตเริ่มทยอยออกสู่ตลาด คุณภาพดี ราคาอยู่ในเกณฑ์ปกติ

เมล็ดกาแฟ ผลผลิตออกสู่ตลาดมากแต่ปริมาณยังไม่เพียงพอกับความต้องการใช้ ราคาอยู่ในเกณฑ์ดี

ปาล์มน้ำมัน แม้ว่าจะมีการนำเข้าน้ำมันปาล์มบางส่วนมาเสริมสต็อกน้ำมันปาล์มในระบบ เพื่อให้มีเพียงพอกับความต้องการบริโภคในช่วงที่ผลผลิตยังออกสู่ตลาดน้อย แต่ราคาผลปาล์มและน้ำมันปาล์มในประเทศยังเคลื่อนไหวอยู่ในเกณฑ์สูง

มะพร้าว ผลผลิตออกสู่ตลาดมากขึ้น แต่ยังไม่เพียงพอกับความต้องการใช้ โดยผู้ประกอบการสามารถนำเข้ามาให้เพียงพอกับความต้องการใช้ ราคาเคลื่อนไหวไม่มากนัก

ปลาป่น วัตถุดิบมีน้อย ราคาเคลื่อนไหวอยู่ในเกณฑ์สูง

สุกร ผลผลิตมีเพียงพอกับความต้องการ ราคาเคลื่อนไหวไม่มากนัก

ไข่ไก่ ผลผลิตยังมีมากกว่าความต้องการใช้ ราคาอ่อนตัวลง

ไก่เนื้อ ผลผลิตมีเพียงพอกับความต้องการใช้ ราคาเคลื่อนไหวไม่มากนัก

กุ้งขาวแวนนาไม ผลผลิตยังออกสู่ตลาดไม่มาก เนื่องจากสภาพอากาศแปรปรวนและมีการพักบ่อในช่วงก่อนหน้านี้ ราคายังเคลื่อนไหวอยู่ในเกณฑ์ดี

สับปะรดและมะนาว ผลผลิตออกสู่ตลาดน้อย ราคาเคลื่อนไหวอยู่ในเกณฑ์สูง

หอมแดง (ฤดูแล้ง) เข้าสู่ช่วงผลผลิตออกสู่ตลาดมาก ขณะที่การส่งออกป้อนอินเดียยังมีปัญหา ราคาอ่อนตัวลง

กระเทียม เข้าสู่ช่วงผลผลิตออกสู่ตลาดมาก ผลผลิตบางส่วนถูกขายเป็นกระเทียมสดและบางส่วนเก็บแขวนไว้รอราคา ขณะที่มีการเทียมนำเข้าจำหน่ายแข่งขันในตลาดทั่วไปด้วย ราคาอ่อนตัวลง

หอมหัวใหญ่ ผลผลิตออกสู่ตลาดมาก ขณะที่ผลผลิตของประเทศญี่ปุ่นนี้ออกในช่วงเดียวกันกับของไทย ทำให้ไทยส่งออกได้น้อยลง ราคาอ่อนตัวลง

เกลือทะเล ผลผลิตฤดูใหม่ทยอยออกสู่ตลาดอย่างต่อเนื่อง ราคาอ่อนตัวลง

๒. สถานการณ์การผลิตสินค้าเกษตรของโลก

กระทรวงเกษตรของสหรัฐฯ (USDA) คาดการณ์แนวโน้มสถานการณ์การผลิตสินค้าเกษตรสำคัญของโลกในฤดูกาลผลิต ปี ๒๕๕๗/๕๘ ณ เดือนกุมภาพันธ์ ๒๕๕๘ ไว้ ดังนี้

๒.๑ **พืชน้ำมัน** คาดว่าในฤดูกาลผลิต ปี ๒๕๕๗/๕๘ จะมีผลผลิตรวม (ไม่รวมน้ำมันปาล์ม) ประมาณ ๕๓๒.๑๕ ล้านตัน มากกว่าปี ๒๕๕๖/๕๗ (๕๐๔.๒๘ ล้านตัน) ประมาณ ๒๗.๘๗ ล้านตัน (+๕.๕๓%) สำหรับ พืชน้ำมันที่คาดว่าจะมีผลผลิตเพิ่มขึ้น ได้แก่ ถั่วเหลือง ผลผลิต ๓๑๕.๐๖ ล้านตัน เพิ่มขึ้น ๓๑.๓๒ ล้านตัน (+๑๐.๐๔%) เมล็ดในปาล์ม ผลผลิต ๑๖.๔๙ ล้านตัน เพิ่มขึ้น ๐.๗๖ ล้านตัน (+๔.๘๓%) เรปซีด

ผลผลิต ๗๑.๒๔ ล้านตัน เพิ่มขึ้น ๐.๑๐ ล้านตัน (+๐.๑๔%) พืชน้ำมันที่คาดว่าผลผลิตจะลดลง ได้แก่ ถั่วลิสง ผลผลิต ๓๘.๙๘ ล้านตัน ลดลง ๐.๘๖ ล้านตัน (-๒.๑๕%) เมล็ดทานตะวัน ผลผลิต ๓๙.๘๗ ล้านตัน ลดลง ๓.๐๔ ล้านตัน (-๗.๐๙%) เมล็ดฝ้าย ผลผลิต ๔๔.๙๙ ล้านตัน ลดลง ๐.๓๓๖ ล้านตัน (-๐.๗๔%) เนื้อมะพร้าวแห้ง ผลผลิต ๕.๕๓ ล้านตัน ลดลง ๐.๐๕ ล้านตัน (-๐.๙๐%)

สำหรับ น้ำมันปาล์ม คาดว่าจะมีผลผลิตประมาณ ๖๒.๔๔ ล้านตัน เพิ่มขึ้นจากปีที่ผ่านมา ๓.๐๒ ล้านตัน (+๕.๐๘%)

๒.๒ ธัญพืช ในปี ๒๕๕๗/๕๘ คาดว่าจะมีผลผลิตประมาณ ๒,๓๐๐.๕๒ ล้านตัน มากกว่าปีที่ผ่านมา (๑,๙๙๖.๐๑ ล้านตัน) ๔.๕๑ ล้านตัน (+๐.๒๓%) โดยสถานการณ์รายพืชสรุปได้ ดังนี้

๒.๒.๑ ข้าวสาลี มีผลผลิตประมาณ ๗๒๕.๐๓ ล้านตัน มากกว่าปี ๒๕๕๖/๕๗ (๗๑๖.๑๔ ล้านตัน) ๘.๙๐ ล้านตัน (+๑.๒๔%) ประเทศที่ผลผลิตเพิ่มขึ้น เช่น EU เพิ่มขึ้น ๑๒.๑๗ ล้านตัน (+๘.๔๘%) รัสเซีย เพิ่มขึ้น ๖.๙๑ ล้านตัน (+๑๓.๒๖%) จีน เพิ่มขึ้น ๔.๐๗ ล้านตัน (+๓.๓๔%) อินเดีย เพิ่มขึ้น ๒.๔๐ ล้านตัน (+๒.๕๗%) อาร์เจนตินา เพิ่มขึ้น ๒.๐๐ ล้านตัน (+๑๙.๐๕%) เป็นต้น ส่วนประเทศที่ผลผลิตลดลง เช่น แคนาดา ลดลง ๘.๒๓ ล้านตัน (-๒๑.๙๓%) ออสเตรเลีย ลดลง ๓.๐๑ ล้านตัน (-๑๑.๑๔%) ตุรกี ลดลง ๓.๕๐ ล้านตัน (-๑๘.๖๗%) สหรัฐฯ ลดลง ๒.๙๘ ล้านตัน (-๕.๑๒%) เป็นต้น ขณะที่การบริโภคคาดว่าจะมีประมาณ ๗๑๔.๖๕ ล้านตัน มากกว่าปีที่ผ่านมา (๗๐๔.๑๗ ล้านตัน) ประมาณ ๑๐.๔๘ ล้านตัน (+๑.๔๙%)

๒.๒.๒ ธัญพืชเมล็ดหยาบ คาดว่าจะมีผลผลิตประมาณ ๑,๒๗๕.๔๙ ล้านตัน น้อยกว่าปีที่ผ่านมา (๑,๒๗๙.๘๗ ล้านตัน) ประมาณ ๔.๓๘ ล้านตัน (-๐.๓๔%) โดยธัญพืชที่มีผลผลิตเพิ่มขึ้น ได้แก่ ข้าวโพดเลี้ยงสัตว์ ผลผลิต ๙๙๑.๒๙ ล้านตัน เพิ่มขึ้น ๒.๒๕ ล้านตัน (+๐.๒๓%) ข้าวฟ่าง ผลผลิต ๖๒.๐๓ ล้านตัน เพิ่มขึ้น ๑.๕๖ ล้านตัน (+๒.๕๙%) ส่วนธัญพืชที่มีผลผลิตลดลง ได้แก่ ข้าวบาเลย์ ผลผลิต ๑๔๐.๒๐ ล้านตัน ลดลง ๕.๑๗ ล้านตัน (-๓.๕๖%) ข้าวโอ๊ต ผลผลิต ๒๒.๕๙ ล้านตัน ลดลง ๑.๐๑ ล้านตัน (-๔.๒๘%) ข้าวไรน์ ผลผลิต ๑๔.๓๔ ล้านตัน ลดลง ๑.๔๙ ล้านตัน (-๙.๕๓%)

๒.๓ ข้าวสสาร USDA คาดว่าจะมีผลผลิตประมาณ ๔๗๔.๕๖ ล้านตัน น้อยกว่าปีที่ผ่านมา (๔๗๗.๐๘ ล้านตัน) ประมาณ ๒.๕๒ ล้านตัน (-๐.๕๓%) โดยผลผลิตข้าวของอินเดียลดลงถึง ๔.๕๔ ล้านตัน ขณะที่ความต้องการบริโภคข้าวของโลกมีประมาณ ๔๘๓.๑๓ ล้านตัน เพิ่มขึ้นจากปีที่ผ่านมา (๔๘๐.๔๘ ล้านตัน) ประมาณ ๒.๖๕ ล้านตัน (+๐.๕๕%) ส่วนสต็อกปลายปี ๒๕๕๗/๕๘ คาดว่าจะอยู่ในระดับ ๙๘.๒๒ ล้านตัน ต่ำกว่าปีที่ผ่านมา (๑๐๖.๗๙ ล้านตัน) ร้อยละ ๘.๐๓ ส่วนการค้าข้าวในตลาดโลกใน ปี ๒๕๕๗/๕๘ USDA คาดว่าจะมีประมาณ ๔๒.๒๔ ล้านตัน น้อยกว่าปีที่ผ่านมา (๔๒.๙๒ ล้านตัน) เล็กน้อย สำหรับปริมาณการส่งออก USDA คาดว่าประเทศไทย จะส่งออกได้ประมาณ ๑๑.๐ ล้านตัน ส่วนอินเดียจะส่งออกได้ ๘.๗๐ ล้านตัน เวียดนาม ๖.๗๐ ล้านตัน ปากีสถาน ๓.๙๐ ล้านตัน เมียนมาร์ ๑.๕๕ ล้านตัน และกัมพูชา ๑.๒๐ ล้านตัน ตามลำดับ

๓. แนวโน้มสถานการณ์เดือนมีนาคม ๒๕๕๘

เริ่มเข้าสู่ช่วงปิดภาคเรียน ขณะที่ภาวะเศรษฐกิจทั้งในประเทศและต่างประเทศยังคงชะลอตัวต่อเนื่องมาจากปีที่ผ่านมา ส่งผลกระทบต่อการค้าสินค้าเกษตรที่เกี่ยวข้องทำให้การค้าชะลอตัวลงด้วย แนวโน้มสถานการณ์สินค้าเกษตรสำคัญสรุปได้ ดังนี้

ข้าวรอบ ๒ ปี ๒๕๕๗/๕๘ (ข้าวเปลือกนาปรัง ปี ๒๕๕๘) ผลผลิตเริ่มทยอยออกสู่ตลาด ขณะที่รัฐยังทยอยระบายข้าวในสต็อกออกสู่ตลาดอย่างต่อเนื่อง คาดว่าราคาจะเคลื่อนไหวไม่มากนัก

ยางพารา เข้าสู่ช่วงต้นยางผลัดใบ ผลผลิตออกสู่ตลาดลดลง แนวโน้มราคายังเคลื่อนไหวอยู่ในเกณฑ์ต่ำ

มันสำปะหลัง ผลผลิตยังออกสู่ตลาดมาก แนวโน้มราคายังเคลื่อนไหวไม่มากนัก

ข้าวโพดเลี้ยงสัตว์ เป็นช่วงปลายฤดู ผลผลิตออกสู่ตลาดน้อย แต่สามารถนำเข้าได้ตามกรอบ AFTA และ ACMECS ในช่วงเดือนกุมภาพันธ์ - สิงหาคม ๒๕๕๘ แนวโน้มราคาเคลื่อนไหวอยู่ในเกณฑ์ดี

ถั่วเหลือง (ฤดูแล้ง) ผลผลิตออกสู่ตลาดมากในช่วงเดือนมีนาคม - เมษายน ส่วนใหญ่คุณภาพดี แนวโน้มราคาอยู่ในเกณฑ์ปกติ

เมล็ดกาแฟ ผลผลิตออกสู่ตลาดน้อยลงตามฤดูกาล แนวโน้มราคาเคลื่อนไหวอยู่ในเกณฑ์ดี

ปาล์มน้ำมัน ผลผลิตจะออกสู่ตลาดมากขึ้นแต่ปริมาณยังน้อยกว่าความต้องการ แนวโน้มราคายังเคลื่อนไหวอยู่ในเกณฑ์สูง

มะพร้าว ผลผลิตที่ออกสู่ตลาดมีปริมาณไม่เพียงพอกับความต้องการใช้ แนวโน้มราคาเคลื่อนไหวอยู่ในเกณฑ์ดี

ปลาป่น ผลผลิตยังมีน้อย แนวโน้มราคายังเคลื่อนไหวอยู่ในเกณฑ์สูง

สุกร การผลิตบางส่วนอาจได้รับผลกระทบจากสภาพอากาศที่ร้อนขึ้น แต่คาดว่าปริมาณจะมีเพียงพอกับความต้องการ ราคามีแนวโน้มทรงตัวหรืออาจปรับตัวสูงขึ้นเล็กน้อย

ไข่ไก่ ผลผลิตที่ออกสู่ตลาดยังมีมากกว่าความต้องการและโรงเรียนเริ่มปิดภาคเรียนกันแล้ว ทำให้มีส่วนเกินในระบบมาก แนวโน้มราคายังเคลื่อนไหวอยู่ในเกณฑ์ต่ำ

ไก่เนื้อ ปริมาณมีเพียงพอกับความต้องการ แนวโน้มราคาจะเคลื่อนไหวไม่มากนัก

กุ้งขาวแวนนาไม ผลผลิตยังออกสู่ตลาดไม่มาก เนื่องจากมีการพักบ่อในช่วงก่อนหน้านี้ แนวโน้มราคายังเคลื่อนไหวอยู่ในเกณฑ์ดี

สับปะรดและมะนาว ผลผลิตออกสู่ตลาดน้อย แนวโน้มราคายังเคลื่อนไหวอยู่ในเกณฑ์สูง

หอมแดง (ฤดูแล้ง) อยู่ในช่วงผลผลิตออกสู่ตลาดมาก แนวโน้มราคาจะอ่อนตัวลง

กระเทียม อยู่ในช่วงผลผลิตออกสู่ตลาดมาก แต่ภาวะการค้าชะลอตัว เนื่องจากมีกระเทียมนำเข้ามาจำหน่ายแข่งขัน ราคาคงอ่อนตัวลง

หอมหัวใหญ่ ผลผลิตออกสู่ตลาดมากและไม่สามารถส่งออกได้ตามปกติเนื่องผลผลิตของญี่ปุ่นปีนี้ออกสู่ตลาดในช่วงเดียวกันกับของไทย แนวโน้มราคาอ่อนตัวลง

เกลือทะเล ผลผลิตฤดูใหม่ออกสู่ตลาดมากขึ้น แนวโน้มราคาอ่อนตัวลง

แนวโน้มสถานการณ์รายกลุ่มสินค้า

๓.๑ กลุ่มสินค้าที่ผลิตเพื่อส่งออก สถานการณ์สินค้าเกษตรที่สำคัญ ได้แก่

(๑) **ข้าวรอบ ๒ ปีการผลิต ๒๕๕๗/๕๘** (ข้าวนาปรัง ปี ๒๕๕๘) กระทรวงเกษตรฯ คาดการณ์ ณ เดือนธันวาคม ๒๕๕๗ ว่าจะมีผลผลิตประมาณ ๖.๐๗๒ ล้านตัน น้อยกว่าปีที่ผ่านมา(๙.๗๔๙ ล้านตัน) ร้อยละ ๓๑.๒๕ เนื่องปริมาณน้ำที่ใช้ในการเพาะปลูกมีน้อย เกษตรกรต้องลดพื้นที่การเพาะปลูกและบางส่วนหันไปปลูกพืชอื่นที่ใช้น้ำน้อยแทน ปัจจุบันเกษตรกรเริ่มทยอยเก็บผลผลิตออกสู่ตลาด ขณะที่ภาครัฐทยอยระบายข้าวในสต็อกออกสู่ตลาดเป็นระยะๆ ราคาซื้อขายเคลื่อนไหวไม่มากนัก

ภาวะการค้า ราคาซื้อขายข้าวเปลือกในตลาดสำคัญ (ณ ๒๐ ก.พ.๕๘) เป็นดังนี้ ข้าวเปลือกหอมมะลิ ต้นละ ๑๒,๕๐๐ - ๑๔,๕๘๐ บาท ข้าวเปลือกเจ้า ๕% ต้นละ ๗,๗๐๐- ๘,๓๐๐ บาท ข้าวเปลือกปทุมธานี ต้นละ ๙,๒๐๐-๑๐,๑๐๐ บาท ข้าวเปลือกเหนียว ต้นละ ๑๑,๖๐๐ - ๑๓,๐๐๐ บาท ส่วนการค้าข้าวสาร ราคาซื้อขาย เป็นดังนี้ ข้าวขาว ๑๐๐% ชั้น ๒ กระสอบละ ๑,๒๗๐ - ๑,๒๘๐ บาท ข้าวหอมมะลิ ๑๐๐% ชั้น ๒ กระสอบละ ๒,๙๒๐ - ๒,๙๓๐ บาท ข้าวเหนียว ๑๐% เมล็ดยาว กระสอบละ ๒,๒๔๐ - ๒,๒๕๐ บาท และข้าวเหนียว ๑๐๐% กระสอบละ ๑,๒๕๐ - ๑,๒๖๐ บาท สำหรับราคาส่งออกข้าวไทย (ณ ๒๐ ก.พ.

๕๘) ราคาข้าวหอมมะลิ ชั้น ๑ ใหม่ (f.o.b.) ต้นละ ๙๕๖ เหรียญ สรอ. ข้าวขาว ๑๐๐% ชั้น ๒ (f.o.b.) ต้นละ ๔๓๑ เหรียญ สรอ. และ ข้าวขาว ๕% ต้นละ ๔๒๑ เหรียญ สรอ.

การส่งออก ปี ๒๕๕๘ (๑ ม.ค. - ๑๙ ก.พ.๕๘) ได้ส่งออกไปแล้ว ๑,๓๑๖,๕๔๑ ตัน มากกว่าช่วงเดียวกันของปีที่ผ่านมา (๑,๒๐๔,๓๒๙ ตัน) ร้อยละ ๙.๓๒

สำหรับมาตรการที่รัฐบาลให้ความช่วยเหลือเกษตรกรผู้ปลูกข้าว ในปีการผลิต ๒๕๕๗/๕๘ พอสรุปได้เป็น ๓ ด้าน ประกอบด้วย

๑. การลดต้นทุนการผลิต ขอความร่วมมือผู้เกี่ยวข้องลดราคาปุ๋ย ยาปราบศัตรูพืช ลดค่าบริการเกี่ยวข้าว และค่าเช่าที่นา จัดหาเมล็ดพันธุ์ข้าวคุณภาพดีราคาต่ำให้มีปริมาณเพียงพอกับความ ต้องการของเกษตรกร และจัดตั้งศูนย์ข้าวชุมชนให้ครอบคลุมพื้นที่ปลูกข้าว รวมทั้งสนับสนุนให้มีการทำ ประกันภัยความเสี่ยงในการเพาะปลูกข้าวนาปี โดยคุ้มครองไร่ละ ๑,๑๑๑ บาท

๒. การสนับสนุนแหล่งเงินทุน การให้สินเชื่อสถาบันเกษตรกรเพื่อรวบรวมและสร้าง มูลค่าเพิ่ม และการลดดอกเบี้ยเงินกู้เพื่อการผลิตให้แก่เกษตรกรผู้ปลูกข้าว

๓. การส่งเสริมด้านการตลาด การผลักดันการส่งออกทั้งระยะสั้นและระยะยาว การเชื่อมโยงเครือข่ายตลาดข้าวสารของสหกรณ์/กลุ่มเกษตรกรทั้งในประเทศและต่างประเทศ การชดเชย ดอกเบี้ยให้ผู้ประกอบการในการเก็บสต็อกข้าว และการให้สินเชื่อเพื่อชะลอการขายข้าวเปลือกนาปี (จํานํา ณ ยุ้งฉางของเกษตรกร ในมูลค่าร้อยละ ๘๐ ของราคาตลาด)

(๒) **มันสำปะหลัง** กระทรวงเกษตรฯ ประมาณการผลผลิต ปี ๒๕๕๗/๕๘ มีประมาณ ๓๐.๙๑๐ ล้านตัน เพิ่มขึ้นจากปีที่ผ่านมา (๓๐.๐๒๒ ล้านตัน) ร้อยละ ๒.๙๖ ปัจจุบันอยู่ในช่วงผลผลิตออกสู่ ตลาดมาก คาดว่าในช่วงเดือนมีนาคม - พฤษภาคม ๒๕๕๘ จะมีผลผลิตออกสู่ตลาดประมาณ ๔.๙๓๙, ๒.๒๐๗ และ ๐.๙๕๒ ล้านตัน ตามลำดับ อย่างไรก็ตาม ผลจากมาตรการชะลอการขุดหัวมันฯ มีผลช่วยให้ระดับราคาที่ เกษตรกรขายได้ไม่อ่อนตัวลงมากนัก โดยราคาหัวมันสดที่เกษตรกรขายได้ เชื้อแป้ง ๒๕% จ.นครราชสีมา (๒๐ ก.พ.๕๘) กก.ละ ๒.๒๐ - ๒.๓๐ บาท ต่ำกว่าราคาเฉลี่ยในเดือนที่ผ่านมา กก.ละ ๐.๐๗ บาท แนวโน้มราคาคาด ว่าจะเคลื่อนไหวไม่มากนัก

อนึ่ง ในฤดูการผลิตปี ๒๕๕๗/๕๘ รัฐมีมาตรการในการบริหารจัดการมันสำปะหลังโดย การชดเชยดอกเบี้ยเงินกู้ให้ผู้เกี่ยวข้องในระบบในอัตราร้อยละ ๓ เพื่อดำเนินการ ดังนี้

๑. การชะลอการขุดหัวมันออกจำหน่าย โดยชดเชยให้เกษตรกรที่กู้เงิน ธกส. มาใช้ จ่ายในช่วงที่ยังไม่ขุดหัวมันออกจำหน่าย วงเงินกู้ไม่เกิน ๕๐,๐๐๐ บาท

๒. การเพิ่มสภาพคล่องให้ผู้ประกอบการ (รวมทั้งสหกรณ์การเกษตร วิสาหกิจ ชุมชน) ที่กู้เงินมาเพิ่มสภาพคล่องในการรับซื้อผลผลิตจากเกษตรกร วงเงินกู้อย่างเล็กไม่เกิน ๕ ล้านบาท ขนาด กลางวงเงินไม่เกิน ๑๐ ล้านบาท และขนาดใหญ่ไม่เกิน ๒๐ ล้านบาท

๓. การพัฒนาและเพิ่มประสิทธิภาพการเพาะปลูกในระบบน้ำหยดของเกษตรกรที่ ต้องการเพิ่มประสิทธิภาพในการเพาะปลูก วงเงินกู้อย่างเล็กไม่เกิน ๒๓๐,๐๐๐ บาท

๔. การยกระดับมาตรฐานการแปรรูปมันสำปะหลังของผู้ประกอบการ ซึ่งรวมถึง สหกรณ์การเกษตร วิสาหกิจชุมชน ที่จะกู้เงินมาลงทุนจัดหาลานตาก เครื่องสับ เครื่องอบ คลังเก็บและ เครื่องจักรกลในการแปรรูป รวมทั้งค่าใช้จ่ายในการซ่อมบำรุง วงเงินกู้อย่างเล็กไม่เกิน ๕ ล้านบาท ขนาดกลาง วงเงินไม่เกิน ๑๐ ล้านบาท และขนาดใหญ่ไม่เกิน ๒๐ ล้านบาท

(๓) **โก๋เนื้อ** กระทรวงเกษตรฯ ได้ประมาณการผลผลิตโก๋เนื้อใน ปี ๒๕๕๘ จะมีประมาณ ๑,๒๓๕ ล้านตัว เพิ่มขึ้นจาก ปี ๒๕๕๗ ร้อยละ ๒.๑๓ คิดเป็นซากบริโภคประมาณ ๑.๙๔๒ ล้านตัน คาดว่าจะใช้ บริโภคภายในประเทศประมาณ ๑.๓๐ - ๑.๓๕ ล้านตัน และส่งออกประมาณ ๐.๖๒ ล้านตัน ปัจจุบันผลผลิตมี

เพียงพอกับความต้องการใช้ ภาวะการค้าคล่องตัว ราคาไก่มีชีวิตหน้าโรงฆ่า (๒๐ ก.พ.๕๘) กก.ละ ๓๔ - ๓๖ บาท ต่ำกว่าราคาเฉลี่ยในเดือนที่ผ่านมา กก.ละ ๓.๘๐ บาท สำหรับการส่งออกในปี ๒๕๕๗ ไทยส่งออกเนื้อไก่และผลิตภัณฑ์ได้รวม (เบื้องต้น) ๕๔๕,๕๕๙ ตัน มูลค่า ๗๓,๙๖๓ ล้านบาท แนวโน้มความต้องการบริโภคจะลดลงในช่วงปีถัดมา (มี.ค. - พ.ค.๕๘) ขณะที่ผู้เลี้ยงสามารถวางแผนและควบคุมการเลี้ยงได้ระดับหนึ่ง คาดว่าราคาจะเคลื่อนไหวไม่มากนัก

(๔) **กุ้งขาวแวนนาไม** กระทรวงเกษตรฯ (กรมประมง) ประเมินการผลิตกุ้งโดยรวมในปี ๒๕๕๘ จะมีประมาณ ๐.๓๐๐ ล้านตัน เพิ่มขึ้นจาก ปี ๒๕๕๗ ร้อยละ ๔๒.๘๖ ผลจากการแก้ไขปัญหาในระบบการผลิตที่เกิดขึ้นในช่วงปี ๒๕๕๖ ต่อปี ๒๕๕๗ ได้ระดับหนึ่ง อย่างไรก็ตาม กุ้งที่ออกสู่ตลาดในช่วงนี้มีปริมาณไม่มากและมีขนาดเล็ก เนื่องจากในช่วงที่ผ่านมาสภาพอากาศไม่เอื้อต่อการเจริญเติบโตของกุ้ง ทำให้เกษตรกรบางส่วนต้องชะลอการเลี้ยงไว้ก่อน ปัจจุบันราคากุ้งขาวแวนนาไมซื้อขาย ณ ตลาดกลางสมุทรสาคร (๒๐ ก.พ.๕๘ ขนาด ๖๐ ตัว/กก.) อยู่ที่ กก.ละ ๑๙๕ บาท สูงกว่าราคาเฉลี่ยในเดือนที่ผ่านมาเฉลี่ย กก.ละ ๔.๓๗ บาท แนวโน้มการผลิตในช่วงต่อไป คาดว่าเกษตรกรจะจับกุ้งออกสู่ตลาดได้มากขึ้น โดยเฉพาะกุ้งขนาดเล็กบางส่วนต้องเร่งจับออกจำหน่ายเพื่อลดความเสี่ยงปัญหาในระบบการเลี้ยง ซึ่งจะมีผลให้ราคาอ่อนตัวลง สำหรับการส่งออก ปี ๒๕๕๗ (เบื้องต้น) ส่งออกได้รวม ๐.๑๖๕ ล้านตัน มูลค่า ๖๔,๒๗๓ ล้านบาท

๓.๒ กลุ่มสินค้าที่ผลิตเพื่อบริโภคภายในประเทศ สถานการณ์สินค้าเกษตรที่สำคัญ ได้แก่

(๑) **ข้าวโพดเลี้ยงสัตว์** USDA ประเมินการผลิตโลก ปี ๒๕๕๗/๕๘ มีประมาณ ๙๙๑.๒๙ ล้านตัน มากกว่าปีที่ที่ผ่านมา (๙๘๙.๐๔ ล้านตัน) ร้อยละ ๐.๒๓ ส่วนผลผลิตข้าวโพดฯ ของไทย กระทรวงเกษตรฯ คาดว่าจะมีประมาณ ๔.๘๐๕ ล้านตัน น้อยกว่าปีที่ที่ผ่านมา (๔.๘๗๖ ล้านตัน) เล็กน้อย และน้อยกว่าความต้องการใช้ที่คาดว่าจะมีประมาณ ๕.๐ ล้านตัน ร้อยละ ๓.๙ ทั้งนี้ ผู้ประกอบการสามารถนำเข้าให้เพียงพอได้ตามกรอบความตกลง AFTA และ ACMECS ในช่วงเดือนกุมภาพันธ์ - สิงหาคม ปัจจุบันผลผลิตออกสู่ตลาดน้อยลงตามฤดูกาล สำหรับราคาที่เกษตรกรขายได้ในแหล่งผลิต (ณ ๒๐ ก.พ.๕๘) จ.เพชรบูรณ์ กก.ละ ๘.๙๐ บาท ใกล้เคียงกับราคาเฉลี่ยในเดือนที่ผ่านมา (กก.ละ ๘.๙๑ บาท) อย่างไรก็ตาม ราคาที่เกษตรกรขายได้ยังมีแนวโน้มเคลื่อนไหวอยู่ในเกณฑ์ดีเนื่องจากเข้าสู่ช่วงปลายฤดูการผลิตแล้ว

(๒) **ปาล์มน้ำมัน** ในปี ๒๕๕๘ (ณ ก.พ.๕๘) คาดว่าจะมีผลผลิตประมาณ ๑๒.๕๙๒ ล้านตัน ใกล้เคียงกับ ปี ๒๕๕๗ (๑๒.๕๐๓ ล้านตัน) คิดเป็นน้ำมันปาล์มดิบประมาณ ๒.๑๔๑ ล้านตัน สำหรับความต้องการใช้คาดว่าจะอยู่ในระดับ ๒.๓ - ๒.๗ ล้านตัน แบ่งเป็นน้ำมันบริโภค ๑.๐ - ๑.๑ ล้านตัน ผลิตไบโอดีเซล ๐.๘ - ๐.๙ ล้านตัน ส่งออกประมาณ ๐.๓ - ๐.๔ ล้านตัน และสำรองเป็นสต็อกในประเทศอีกประมาณ ๐.๒ - ๐.๓ ล้านตัน ปัจจุบันผลปาล์มออกสู่ตลาดน้อยและระดับสต็อกน้ำมันฯ ในระบบยังอยู่ในเกณฑ์ต่ำแม้ว่าจะมีการนำเข้าน้ำมันปาล์มมาเพื่อผ่อนคลายความตึงตัวแล้ว ๕๐,๐๐๐ ตัน อย่างไรก็ตาม คาดว่าผลผลิตในประเทศจะเริ่มทยอยออกสู่ตลาดมากขึ้นตั้งแต่เดือนมีนาคมเป็นต้นไป ซึ่งจะช่วยให้ระดับสต็อกน้ำมันฯ เพิ่มขึ้นมาอยู่ในภาวะปกติได้ ปัจจุบันราคาผลปาล์มที่เกษตรกรขายได้ยังเคลื่อนไหวอยู่ในเกณฑ์สูง โดยราคาผลปาล์ม (น้ำมัน ๑๗% ณ ๒๐ ก.พ.๕๘) เฉลี่ย กก.ละ ๖.๒๕ - ๖.๖๐ บาท สูงกว่าราคาเฉลี่ยในเดือนที่ผ่านมา กก.ละ ๐.๒๕ บาท ส่วนราคาน้ำมันปาล์มดิบ (กทพ.) เฉลี่ย กก.ละ ๓๖.๕๐ - ๓๖.๗๕ บาท สูงกว่าเดือนที่ผ่านมา เฉลี่ย กก.ละ ๑.๑๙ บาท ราคามีแนวโน้มอ่อนตัวลงแต่ยังเคลื่อนไหวอยู่ในเกณฑ์สูง

(๓) **มะพร้าว** คาดว่าผลผลิตในปี ๒๕๕๘ จะมีปริมาณใกล้เคียงกับ ปี ๒๕๕๗ ที่ระดับ ๑ ล้านตันเศษ ปริมาณมะพร้าวผลที่เกษตรกรเก็บเกี่ยวได้โดยรวมมีปริมาณลดลงมากเมื่อเทียบกับช่วงที่ผ่านมา เนื่องจากพื้นที่ปลูกลดลง ประกอบกับในช่วงปี ๒๕๕๕ - ๕๖ มีการระบาดของศัตรูพืชในสวนมะพร้าวทำให้ผลผลิตไม่เพียงพอต่อความต้องการ ปัจจุบันผลผลิตรุ่นใหม่ออกสู่ตลาดมากขึ้น แต่ยังไม่เพียงพอต่อความต้องการ อย่างไรก็ตาม ผู้ประกอบการสามารถนำเข้ามาเพื่อใช้เพิ่มเติมในช่วงเดือนพฤศจิกายน ๒๕๕๗ -

พฤษภาคม ๒๕๕๘ ตามกรอบ AFTA ราคาไม้เนื้ออ่อนตัวลงแต่ยังอยู่ในเกณฑ์ดี โดยราคาไม้ที่เกษตรกรขายได้ในสัปดาห์ที่ ๓ ของเดือนกุมภาพันธ์ (๑๖ - ๒๐ ก.พ.๕๘) มะพร้าวผลแก่ (ผลใหญ่) เฉลี่ย ผลละ ๙.๘๑ บาท สูงกว่าราคาเฉลี่ยในเดือนที่ผ่านมา (๙.๗๙ บาท/ผล) เฉลี่ยผลละ ๐.๔๗ บาท และต่ำกว่าราคาในช่วงเดียวกันของปีที่ผ่านมา (ก.พ. ๕๗ ราคาเฉลี่ยผลละ ๑๕.๓๖ บาท) เฉลี่ยผลละ ๕.๕๕ บาท

(๔) **เมล็ดกาแฟ** USDA ประมาณการผลผลิตเมล็ดกาแฟของโลกปี ๒๕๕๗/๕๘ มีประมาณ ๘.๙๘๘ ล้านตัน น้อยกว่าปีที่ผ่านมา (๙.๑๕๑ ล้านตัน) ร้อยละ ๑.๗๘ ขณะที่การบริโภคจะมีประมาณ ๘.๘๕๗ ล้านตัน เพิ่มขึ้นจากปีที่ผ่านมาร้อยละ ๓.๖๕ ส่งผลให้สต็อกปลายฤดูจะเหลือประมาณ ๒.๐๙๐ ล้านตัน ต่ำกว่าสต็อกในปีที่ผ่านมา (๒.๔๐๗ ล้านตัน) ร้อยละ ๙.๐๒ สำหรับผลผลิตของไทยมีประมาณ ๒๙,๖๔๓ ตัน น้อยกว่าปีที่ผ่านมา (๓๘,๔๖๒ ตัน) ร้อยละ ๒๒.๙๓ ขณะที่ความต้องการคาดว่าจะมีประมาณ ๗๐,๐๐๐ - ๗๕,๐๐๐ ตัน ซึ่งต้องนำเข้าอีกกว่าเท่าตัวเพื่อให้เพียงพอใช้ในอุตสาหกรรมกาแฟสำเร็จรูป ปัจจุบันอยู่ในช่วงผลผลิตออกสู่ตลาดมาก ราคาที่ผู้ค้าท้องถิ่นรับซื้อ (สัปดาห์ที่ ๓ เดือนก.พ.๕๘) กก.ละ ๗๕.๐๐ - ๗๙.๕๐ บาท ส่วนจุดรับซื้อของโรงงาน ราคา กก.ละ ๖๕.๕๐ - ๖๘.๕๐ บาท สำหรับราคาเมล็ดกาแฟโรบัสต้าซื้อขายล่วงหน้าตลาดลอนดอน ต้นละ ๒,๐๑๙.๔๒ เหรียญ สรอ. หรือประมาณ กก.ละ ๖๖.๐๙ บาท ส่วนราคาส่งมอบเดือนกรกฎาคม ๒๕๕๘ ต้นละ ๒,๐๑๘ เหรียญ สรอ. หรือประมาณ กก.ละ ๖๕.๙๙ บาท (อัตราแลกเปลี่ยนเงินเหรียญ สรอ. เฉลี่ย ๒๐ ก.พ. เท่ากับ ๓๒.๗๐๒ บาท)

(๕) **สุกรมีชีวิต** กระทรวงเกษตรฯ ประมาณการปริมาณสุกรมีชีวิตในภาพรวม ปี ๒๕๕๘ มีประมาณ ๑๓.๐๘๕ ล้านตัว มากกว่าปีที่ผ่านมา (๑๒.๘๒๓ ล้านตัว) ร้อยละ ๒.๐๕ และมากกว่าความต้องการที่คาดว่าจะมีประมาณ ๑๒.๔๘๐ ล้านตัว สำหรับผลผลิตส่วนเกินสามารถส่งออกไปประเทศเพื่อนบ้านได้บางส่วน ปัจจุบันผลผลิตโดยรวมมีปริมาณเพียงพอกับความต้องการ ในขณะที่ภาวะการค้าทั่วไปทรงตัว ราคาสุกรมีชีวิตภาคกลาง (ณ ๒๐ ก.พ.๕๘) อยู่ที่ กก.ละ ๖๒ - ๖๓ บาท ต่ำกว่าราคาเฉลี่ยในเดือนที่ผ่านมา (๖๓.๑๐ บาท/กก.) กก.ละ ๐.๖๐ บาท แนวโน้มผลผลิตที่ออกสู่ตลาดในระยะต่อไปจะมีปริมาณน้อยลงผลจากสภาพอากาศร้อนที่ไม่เอื้อต่อการเจริญเติบโต แต่ปริมาณยังเพียงพอกับความต้องการที่จะลดลงในช่วงปิดภาคเรียน ราคามีแนวโน้มปรับตัวสูงขึ้น

(๖) **ไข่ไก่** กระทรวงเกษตรฯ คาดว่าในปี ๒๕๕๘ จะมีผลผลิตไข่ไก่ในระบบประมาณ ๑๑,๙๓๙ ล้านฟอง มากกว่าปีที่ผ่านมา (๑๑,๗๑๘ ล้านฟอง) ร้อยละ ๑.๘๙ และมากกว่าความต้องการบริโภคในประเทศที่คาดว่าจะมีประมาณ ๑๑,๗๐๐ - ๑๑,๘๐๐ ล้านฟอง ปัจจุบันยังมีปริมาณไข่ส่วนเกินในระบบจำนวนมาก ประกอบกับยังเข้าสู่ช่วงปิดภาคเรียน ยิ่งทำให้มีไข่ส่วนเกินในระบบมากยิ่งขึ้นต่อเนื่อง ส่งผลให้ระดับราคาไข่ไก่ที่เกษตรกรขายได้ยังคงเคลื่อนไหวอยู่ในเกณฑ์ต่ำอย่างต่อเนื่อง ปัจจุบันราคาไข่ไก่คละหน้าฟาร์ม (ณ ๒๐ ก.พ.๕๘) เฉลี่ย ฟองละ ๒.๒๐ บาท ต่ำกว่าราคาเฉลี่ยในเดือนที่ผ่านมา (๒.๔๔ บาท/ฟอง) เฉลี่ยฟองละ ๐.๒๔ บาท และต่ำกว่าต้นทุนการผลิต ปี ๒๕๕๘ (ที่ประเมินเบื้องต้นไว้ที่ ฟองละ ๒.๙๔ บาท) เฉลี่ยฟองละ ๐.๗๔ บาท

(๗) **พืชผักและผลไม้**

สับปะรด กระทรวงเกษตรฯ คาดการณ์ผลผลิต ปี ๒๕๕๘ (ณ ธ.ค.๕๗) มีประมาณ ๑.๙๗๐ ล้านตัน มากกว่าปีที่ผ่านมา ๑.๙๔๒ ล้านตัน ร้อยละ ๑.๔๔ ปัจจุบันผลผลิตเริ่มทยอยออกสู่ตลาดมากขึ้น แต่ยังไม่เพียงพอกับความต้องการใช้ ราคาเฉลี่ยที่เกษตรกรขายได้ ในสัปดาห์ที่ ๓ ของเดือนกุมภาพันธ์ (๑๖ - ๒๐ ก.พ.๕๘) เฉลี่ย กก.ละ ๙.๔๙ บาท สูงกว่าราคาเฉลี่ยของเดือนที่ผ่านมา (๘.๕๑ บาท/กก.) เฉลี่ย กก.ละ ๐.๙๘ บาท และสูงกว่าช่วงเดียวกันของปีก่อน (กก.ละ ๖.๕๐ บาท) เฉลี่ย กก.ละ ๒.๙๙ บาท ราคามีแนวโน้มอ่อนตัวลงแต่ยังคงเคลื่อนไหวอยู่ในเกณฑ์สูง ทั้งนี้เนื่องจากในช่วงที่ผ่านมาเกษตรกรปรับลดพื้นที่ปลูกสับปะรดไปปลูกยางพารา

แทน สำหรับการส่งออกผลิตภัณฑ์สับประรด ปี ๒๕๕๗ (เบื้องต้น) มีปริมาณ ๐.๖๑๖ ล้านตัน มูลค่า ๒๑,๕๑๘ ล้านบาท

มะนาว ผลผลิตตามฤดูกาลออกสู่ตลาดลดลง แต่มีผลผลิตนอกฤดูมาทดแทนบางส่วน ปัจจุบันราคาที่เกษตรกรขายได้ในแหล่งผลิตสำคัญ จ.เพชรบุรี (ต่อ ๑๐๐ ผล) ขนาดคละเล็ก ๓๐๐ - ๓๕๐ บาท คละกลาง ๔๐๐ - ๔๕๐ บาท และคละใหญ่ ๔๘๐ - ๕๐๓๐๐ บาท ราคามีแนวโน้มที่จะปรับตัวสูงขึ้นอีกตามปริมาณที่จะมีน้อยลง

หอมแดง กระทรวงเกษตรฯ คาดว่าผลผลิต ปี ๒๕๕๗/๕๘ มีประมาณ ๑๒๗,๗๖๐ ตัน น้อยกว่าปีที่ผ่านมา (๑๒๘,๘๓๐ ตัน) เล็กน้อย โดยในช่วงเดือนมีนาคม - เมษายน คาดว่าจะมีผลผลิตออกสู่ตลาดประมาณ ๓๔,๐๐๐ และ ๙,๓๐๐ ตัน ตามลำดับ ปัจจุบันเป็นช่วงผลผลิตจาก จ.ศรีสะเกษออกสู่ตลาด ราคาที่เกษตรกรขายได้ (สัปดาห์ที่ ๓ เดือนก.พ.๕๘) หอมแดงสด กก.ละ ๖ - ๗ บาท หอมแดงแห้งใหญ่ (ปิ้ง) กก.ละ ๑๐ - ๑๒ บาท และหอมแดงแห้งใหญ่ (มัดจุก) กก.ละ ๑๗ - ๑๙ บาท ราคายังมีแนวโน้มอ่อนตัวลงเนื่องจากผลผลิตส่วนเกินบางส่วนยังไม่สามารถส่งออกป้อนไต้หวันได้ ซึ่งส่วนราชการที่เกี่ยวข้องกำลังดำเนินการเจรจากับทางการไต้หวันเรียบร้อยแล้ว คาดว่าจะช่วยผ่อนคลายปัญหาได้ระดับหนึ่ง

หอมหัวใหญ่ กระทรวงเกษตรฯ คาดว่าผลผลิต ปี ๒๕๕๗/๕๘ จะมีประมาณ ๔๔,๙๖๐ ตัน มากกว่าปีที่ผ่านมา (๓๗,๗๖๐ ตัน) ร้อยละ ๑๙.๐๘ ขณะที่ความต้องการใช้คาดว่าจะมีประมาณ ๙๐,๐๐๐ - ๑๐๐,๐๐๐ ตัน ซึ่งต้องมีการนำเข้ามาให้เพียงพอบริโภคอีกประมาณ ๕๐,๐๐๐ - ๖๐,๐๐๐ ตัน อย่างไรก็ตาม ผลผลิตจะออกกระจุกตัวมากในช่วงเดือนกุมภาพันธ์ - มีนาคม ซึ่งต้องระบายส่งออกไปจำนวนหนึ่งและเก็บไว้ในห้องเย็นหรือแขวนไว้บริโภคอีกส่วนหนึ่ง แต่ในปีนี้การผลิตของญี่ปุ่นซึ่งเป็นตลาดหลักมีผลผลิตออกในช่วงเดียวกันกับการผลิตของไทย ทำให้ไม่สามารถส่งออกไปจำหน่ายได้ ประกอบกับมีการนำเข้าหอมฯ จากประเทศเพื่อนบ้านมาจำหน่ายแข่งขันในราคาต่ำ ทำให้ราคาภายในประเทศอ่อนตัวลงมาก โดยราคาที่เกษตรกรขายได้ (สัปดาห์ที่ ๓ เดือนก.พ.๕๘) เกรดคละ กก.ละ ๔.๕๐ บาท ราคายังมีแนวโน้มเคลื่อนไหวอยู่ในเกณฑ์ต่ำตามปริมาณสะสมในระบบที่ยังมีมาก

กระเทียม กระทรวงเกษตรฯ คาดว่าผลผลิต ปี ๒๕๕๗/๕๘ จะมีประมาณ ๗๔,๖๗๐ ตัน มากกว่าปีที่ผ่านมา (๗๒,๑๑๐ ล้านตัน) ร้อยละ ๓.๕๕ ปัจจุบันอยู่ในช่วงผลผลิตออกสู่ตลาดมาก ส่วนใหญ่ขายเป็นกระเทียมสด ราคาที่เกษตรกรขายได้ (สัปดาห์ที่ ๓ เดือนก.พ.๕๘) กระเทียมสดคละ กก.ละ ๑๐.๒๔ บาท ราคามีแนวโน้มอ่อนตัวลงตามปริมาณที่ออกสู่ตลาดมาก รวมทั้งมีการนำเข้ากระเทียมมาจำหน่ายแข่งขันในตลาดด้วย

๓.๓ กลุ่มสินค้าที่ต้องนำเข้า สถานการณ์สินค้าที่สำคัญมีดังนี้

(๑) **ถั่วเหลือง** USDA ประมาณการผลผลิตโลก ปี ๒๕๕๗/๕๘ มีประมาณ ๓๑๕.๐๖ ล้านตัน มากกว่าปีที่ผ่านมา (๒๘๓.๗๔ ล้านตัน) ประมาณ ๓๐.๓๒ ล้านตัน หรือเพิ่มขึ้น ร้อยละ ๑๑.๐๔ มีผลทำให้ราคาเมล็ดถั่วเหลืองและผลิตภัณฑ์ในตลาดโลกเคลื่อนไหวอยู่ในเกณฑ์ต่ำกว่าปีที่ผ่านมา ส่วนผลผลิตของไทย กระทรวงเกษตรฯ คาดว่าจะมีประมาณ ๐.๐๕๒ ล้านตัน น้อยกว่าปีที่ผ่านมา ร้อยละ ๑.๙๐ แบ่งเป็น ถั่วเหลืองฤดูฝนประมาณ ๐.๐๑๙ ล้านตัน และถั่วเหลืองฤดูแล้งประมาณ ๐.๐๓๓ ล้านตัน ซึ่งไม่เพียงพอับความต้องการใช้ที่คาดว่าจะมีประมาณ ๒.๓๕ ล้านตัน ต้องนำเข้าให้เพียงพอใช้อีกประมาณ ๒ ล้านตันเศษ โดยในช่วงเดือนมีนาคม - เมษายน คาดว่าจะผลผลิตออกสู่ตลาดประมาณ ๐.๐๑๗ และ ๐.๐๑๔ ล้านตัน ตามลำดับ สำหรับราคาเมล็ดถั่วเหลืองขายส่งตลาด กทม. เกรดสกัดน้ำมัน (ณ ๒๐ ก.พ.๕๘) กก.ละ ๑๖.๒๕ - ๑๖.๗๕ บาท ต่ำกว่าราคาเฉลี่ยในเดือนที่ผ่านมา กก.ละ ๐.๐๓ บาท แต่ยังสูงกว่าราคาที่ให้โรงงานสกัดน้ำมัน

ช่วยรับซื้อผลผลิตภายในประเทศ ตามมาตรการนำเข้าเมล็ดถั่วเหลือง กก.ละ ๑๖.๒๕ บาท ณ ตลาดกทม. แนวน้ำมันราคายังเคลื่อนไหวอยู่ในเกณฑ์ปกติ

(๒) **กากถั่วเหลือง** USDA ประมาณการผลิตโลก ปี ๒๕๕๗/๕๘ มีประมาณ ๒๐๐.๙๒ ล้านตัน มากกว่าปีที่ผ่านมา (๑๘๙.๐๙ ล้านตัน) ประมาณ ๑๑.๘๓ ล้านตัน หรือเพิ่มขึ้น ร้อยละ ๖.๒๖ ส่วนผลผลิตของไทยคาดว่าจะมี ประมาณ ๐.๙๑๔ ล้านตัน แบ่งเป็นกากถั่วฯ ที่ผลิตจากเมล็ดถั่วเหลืองที่ปลูกในประเทศ ๐.๐๑๔ ล้านตัน และผลิตจากเมล็ดถั่วเหลืองนำเข้า ๐.๙๐๐ ล้านตัน ในขณะที่ความต้องการใช้คาดว่าจะมี ประมาณ ๓.๙๐๐ ล้านตัน จะต้องนำเข้าให้พอใช้อีกประมาณ ๓.๐ ล้านตัน ปัจจุบัน (ณ ๒๐ ก.พ.๕๘) ราคาขายส่งกากถั่วฯ ที่ผลิตจากเมล็ดในประเทศ กก.ละ ๑๘.๓๐ - ๑๘.๔๐ บาท ต่ำกว่าราคาเฉลี่ยในเดือนที่ผ่านมา กก.ละ ๐.๒๘ บาท ส่วนกากที่ผลิตจากเมล็ดนำเข้า กก.ละ ๑๗.๖๕ - ๑๗.๘๕ บาท สูงกว่าราคาเฉลี่ยในเดือนที่ผ่านมา กก.ละ ๐.๕๕ บาท ราคามีแนวโน้มอ่อนตัวลงอีก เนื่องจากปริมาณกากถั่วฯ ของโลกที่เพิ่มขึ้นตามปริมาณผลผลิตเมล็ดถั่วเหลืองที่เพิ่มขึ้นที่คาดว่าจะมากกว่าความต้องการใช้ในการเลี้ยงสัตว์ที่เพิ่มขึ้น

(๓) **ปลาป่น** คาดว่าผลผลิตในปี ๒๕๕๘ จะมีประมาณ ๐.๕๐ ล้านตัน ใกล้เคียงกับปี ๒๕๕๗ แต่ยังคงมากกว่าความต้องการใช้ในประเทศที่คาดว่าจะมีประมาณ ๐.๔๑ ล้านตัน ปัจจุบันผลจากสภาพอากาศแปรปรวนทำให้วัตถุดิบในการผลิตยังมีน้อย ขณะที่ความต้องการใช้ยังคงมีอย่างต่อเนื่อง ราคายังมีแนวโน้มเคลื่อนไหวอยู่ในเกณฑ์สูง ปัจจุบัน (ณ ๒๐ ก.พ. ๕๘) ราคาปลาป่นโปรตีน ๖๐% ลงมา กลิ่นเบอร์ ๒ เฉลี่ย กก.ละ ๓๔.๗๐ บาท สูงกว่าราคาเฉลี่ยในเดือนที่ผ่านมา กก.ละ ๑.๐๐ บาท

๔. **มาตรการแก้ไขปัญหา/การช่วยเหลือผ่านกองทุนรวมเพื่อช่วยเหลือเกษตรกร** (การประชุม คชก. ครั้งที่ล่าสุด ณ ๒๐ ก.พ.๕๘)

ในปีงบประมาณ พ.ศ. ๒๕๕๗ คชก. ได้อนุมัติเงินกองทุนรวมฯ เพื่อดำเนินการช่วยเหลือสินค้าเกษตรด้านการตลาดไปแล้ว ๔ โครงการ รวมเป็นเงิน ๔๖๑.๔๒๗ ล้านบาท โดยมีการอนุมัติรายโครงการ ดังนี้

- โครงการช่วยเหลือสินค้าเกษตรที่มีปัญหาเร่งด่วน วงเงิน ๓๐๐ ล้านบาท
- แผนป้องกันและแก้ไขปัญหาผลไม้ภาคตะวันออก ปี ๒๕๕๗ วงเงิน ๕๐.๙๒๗ ล้านบาท
- แผนป้องกันและแก้ไขปัญหาลำไย ปี ๒๕๕๗ วงเงิน ๗๓ ล้านบาท
- แผนป้องกันและแก้ไขปัญหาผลไม้ภาคใต้ ปี ๒๕๕๗ วงเงิน ๓๗.๕๐๐ ล้านบาท

วงเงินช่วยเหลือด้านการตลาดสินค้าเกษตร

หน่วย : ล้านบาท

สินค้า	ปี 2552	ปี 2553	ปี 2554	ปี 2555	ปี 2556	ปี 2557	ปี 2558
1 ข้าว	1,882.778	1,421.838	295.430				
2 ข้าวโพดเลี้ยงสัตว์	126.250	2.000					
3 มันสำปะหลัง	416.284	9.768		2.200			
4 ปาล์มน้ำมัน	48.978				2,792.596		
5 มะพร้าว				66.87			
6 กาแฟ							
7 หอมแดง		82.400		1,589.500			
8 กระเทียม				756.000			
9 หอมหัวใหญ่							
10 ลูกเดือย							
11 ไข่ไก่						132.412	
12 ไข่เนื้อ							
13 สุกกร				15.296	61.800		
14 ปลาโอ							
15 ปลาน้ำเค็ม							
16 กุ้งกุลาดำ							
17 กุ้งขาว, กุ้งก้ามกราม	903.000	896.632		562.38			
18 เกล็ดทะเล		1.266		1.323			
19 ปอ							
20 ผลไม้	375.658	387.390	ตะวันออก 140.335	ตะวันออก 137.841 ภาคใต้ 114.430	ตะวันออก 137.1365 ภาคใต้ 136.4345	ตะวันออก 50.927 ภาคใต้ 37.500	
21 สับปะรด				22.725			
22 ทุเรียน							
23 ลิ้นจี่	46.110	56.660	26.880	44.852	20.177		
24 ลำไย	610.700	266.680	119.577	144.465	169.1315	73.000	
25 เงาะ							
26 มังคุด							
27 เงาะ มังคุด ทุเรียน							
28 ลองกอง							
29 มะละกอ							
30 มะนาว							
31 พริก							
32 อ้อยและน้ำตาลทราย							
33 น้ำมันดิบ							
34 อื่นๆ (แรงควั่น)			100.000	200.000		300.000	
35 เครื่องอบฯ							
36 เตาอบลำไย							
37 มาตรฐานลำไย							
38 พัฒนาคุณภาพมันฯ							
39 เพิ่มศักยภาพฯ ผู้เลี้ยง ไก่ไข่และสุกร			51.500				
40 โคเนื้อ							
รวมทั้งสิ้น	4,409.758	3,124.634	733.722	3,657.881	3,449.688	461.427	-

ปีงบประมาณ 2555 ใช้เงินแรงควั่นช่วยเหลือหอมหัวใหญ่ 33.2175 ลบ. ถั่วเขียว 10.3 ลบ. และพริก 10.3 ลบ.

ปีงบประมาณ 2556 ใช้เงินแรงควั่นช่วยเหลือหอมแดง (ฤดูแล้ง) จ.เชียงใหม่ 22.66 ลบ.

กองส่งเสริมการค้าสินค้าเกษตร 1

กุมภาพันธ์ 2558

ราคาเฉลี่ยสินค้าเกษตรสำคัญที่เกษตรกรขายได้ ปี 2553 - 2558

F: ราคา F: ราคาเฉลี่ยจัดกลุ่ม 50 D:AO 9

สินค้า	ราคาเฉลี่ย																	
	ปี 2553			ปี 2554			ปี 2555			ปี 2556			ปี 2557			ปี 2558		
	เฉลี่ย	สูงสุด	ต่ำสุด	เฉลี่ย	สูงสุด	ต่ำสุด	เฉลี่ย	สูงสุด	ต่ำสุด	เฉลี่ย	สูงสุด	ต่ำสุด	เฉลี่ย	สูงสุด	ต่ำสุด	ม.ค.	(20 ก.พ.58)	
1	กลุ่มสินค้าผลิตเพื่อการส่งออก																	
	ข้าวเปลือกนาปรัง (บาท/ตัน)	8,127	8,793	7,641	8,825	10,150	7,800	10,561	11,125	9,476	10,231	10,525	9,390	7,564	8,098	7,199	-	-
		มี.ค.	มี.ค.	เม.ย.	ต.ค.	มี.ค.	มี.ค.	มี.ค.	มี.ค.	มี.ค.	มี.ค.	มี.ค.	ก.ย.	ต.ค.	มี.ย.			
	ข้าวเปลือกนาปี (บาท/ตัน)	9,321	9,931	8,800	9,221	10,331	8,358	10,339	10,956	9,476	9,677	10,728	8,359	8,171	9,143	7,889	7,900	7,800-8,000
		ม.ค.	ม.ค.	พ.ย.	พ.ย.	พ.ย.	มี.ค.	มี.ค.	มี.ค.	มี.ค.	มี.ค.	ก.พ.	ธ.ค.	ต.ค.	มี.ค.			
	ข้าวเปลือกหอมมะลิ (บาท/ตัน)	####	14,984	12,983	13,962	15,401	12,831	15,266	15,432	15,153	15,507	15,921	14,105	14,135	14,973	12,626	13,541	13,000-13,800
			ม.ค.	มี.ย.	พ.ย.	มี.ค.	มี.ค.	ต.ค.	พ.ค.			มี.ค.	ธ.ค.		ต.ค.	พ.ย.		
	ข้าวเปลือกเหนียว (บาท/ตัน)	####	19,824	11,773	15,193	16,117	13,104	13,233	13,817	12,145	13,585	14,480	12,333	12,264	13,519	9,190	12,443	12,150-12,500
			ต.ค.	มี.ค.	มี.ย.	พ.ย.		ม.ค.	พ.ย.			ก.ย.	ธ.ค.		ก.ค.-ส.ค.	พ.ย.		
2 ^{1/}	หัวมันสำปะหลัง สดคละ (บาท/กก.)	2.06	2.95	1.24	2.48	2.96	1.92	2.00	2.45	1.69	2.15	2.25	2.01	2.07	2.26	1.83	2.27	2.11
			ส.ค.	ต.ค.		ก.พ.	ก.ย.		ธ.ค.			เม.ย.	ม.ค.		ก.พ.	ก.ค.		
3	ยางพารา แผ่นดิบชั้น 3 (บาท/กก.)	102.70	126.11	89.21	124.16	170.75	85.91	89.97	107.45	76.00	74.99	84.01	69.05	55.42	65.17	43.02	45.30	47.96
			ธ.ค.	ม.ค.		ก.พ.	พ.ย.		ก.พ.	พ.ย.		ม.ค.	ส.ค.		ม.ค.	ธ.ค.		
4	ไก่เนื้อ หน้าโรงฆ่า (บาท/กก.)	40.11	46.72	34.65	45.02	55.33	39.50	35.65	42.28	26.29	41.84	46.86	36.13	41.37	44.00	39.00	38.80	34.00-36.00
			พ.ค.	ต.ค.		พ.ค.	ต.ค.-ธ.ค.		ธ.ค.	มี.ค.		ส.ค.	ก.พ.		ม.ค.-ก.พ.	พ.ย.-ธ.ค.		
5	กุ้งกุลาดำ ขนาด 50 ตัว/กก. (บาท/กก.)	-	-	-	-	-	-	-	-	-	-	-	-	-	-	-	-	-
6	สับปะรด โรงงานรับซื้อ (บาท/กก.)	5.58	6.21	4.38	4.93	6.39	3.17	3.48	4.61	2.59	4.56	5.68	2.96	6.86	8.49	5.62	8.51	9.49
			ส.ค.	ม.ค.		มี.ค.	พ.ย.		ก.ย.	เม.ย.		ธ.ค.	ม.ค.		ธ.ค.	มี.ย.		

สินค้า	ราคาเฉลี่ย																
	ปี 2553			ปี 2554			ปี 2555			ปี 2556			ปี 2557				
	เฉลี่ย	สูงสุด	ต่ำสุด	เฉลี่ย	สูงสุด	ต่ำสุด	เฉลี่ย	สูงสุด	ต่ำสุด	เฉลี่ย	สูงสุด	ต่ำสุด	เฉลี่ย	สูงสุด	ต่ำสุด	ม.ค.	(20 ก.พ.58)
กลุ่มสินค้าผลิตเพื่อบริโภคภายในประเทศ																	
7 ^{2/} ข้าวโพดเลี้ยงสัตว์ (ความชื้นไม่เกิน 14%) (บาท/กก.)	7.97	8.74	6.93	8.14	8.87	7.22	8.84	9.95	7.76	7.89	8.99	6.23	7.10	8.31	6.01	8.59	8.74
		ก.ค.	ม.ค.		เม.ย.	ส.ค.		ส.ค.	ต.ค.		มี.ค.	ธ.ค.		ก.ค.	ธ.ค.		
8 กาแฟ (บาท/กก.)	54.73	61.12	50.00	67.00	76.87	59.00	68.22	71.19	65.00	70.78	77.01	60.00	64.94	66.50	60.00	70.75	75.00-79.00
		ก.พ.	พ.ย.		ก.พ.	พ.ย.		ก.พ.	พ.ย.		มี.ค.	ธ.ค.		มี.ค.	ธ.ค.		
9 ปาล์มทะเลลาย คุณภาพเปอร์เซ็นต์น้ำมัน (บาท/กก.)	4.83	7.40	3.63	6.02	9.27	4.38	5.38	6.23	4.21	4.16	5.53	3.43	5.00	6.09	3.91	6.18	6.25-6.60
		ธ.ค.	เม.ย.		ม.ค.	ต.ค.		เม.ย.	พ.ย.		ธ.ค.	เม.ย.		ก.พ.	เม.ย.		
10 มะพร้าว ผลใหญ่แห้งทั้งเปลือก (บาท/ผล)	6.49	11.90	5.22	13.28	14.73	12.07	6.25	12.83	3.15	8.49	15.50	4.63	####	#####	7.54	####	18.00-20.00
		ธ.ค.	ม.ค.		มี.ค.	ก.ย.		ม.ค.	ส.ค.		ธ.ค.	ม.ค.		มี.ค.	ก.ย.		
11 ³ หอมหัวใหญ่ เบอร์ 1 (บาท/กก.)	-	-	-	-	-	-	-	-	-	9.39	12.26	8.16	9.78	11.96	8.14	8.67	5.00
											ม.ค.	มี.ค.		ม.ค.	ก.พ.		
12 หอมแดง แห้งใหญ่คละ (บาท/กก.)	-	-	-	-	-	-	-	-	-	23.30	43.52	19.04	16.87	27.68	8.95	15.92	จ.ศรีสะเกษ 17.00-19.00
											ธ.ค.	ก.พ.		ม.ค.	พ.ค.		
13 กระเทียม แห้งใหญ่คละ (บาท/กก.)	-	-	-	-	-	-	-	-	-	-	-	-	-	-	-	-	-
14 สุกกร ขายส่ง ตลาดกทม. (บาท/กก.)	58.34	61.50	52.25	65.28	79.86	53.25	55.59	62.15	49.55	67.00	73.40	60.93	75.17	82.40	66.10	63.10	62.00-63.00
		มี.ค.-มิ.ย.	ธ.ค.		ส.ค.	ม.ค.		เม.ย.	ต.ค.		ส.ค.	มี.ค.		มิ.ย.	พ.ย.		
15 ไข่ไก่สด คละ (บาท/ฟอง)	2.55	2.79	2.08	2.89	3.19	2.52	2.39	2.67	2.14	3.02	3.49	2.69	2.88	3.28	2.31	2.89	2.30-2.40
		ก.ค.	ม.ค.		พ.ย.	ธ.ค.		มิ.ย.	ม.ค.		ก.ย.	ม.ค.		ส.ค.	ธ.ค.		
16 เกลือทะเล (บาท/ตัน)	977	1,303	807	1,650	2,144	822.00	1,765	1,908	1,442	1,691	1,792	1,569	1,444	1,693	1,195	1,464	-
		ก.พ.	มิ.ย.		ธ.ค.	ก.พ.		มิ.ย.	ก.พ.		ม.ค.	มิ.ย.		ม.ค.	มิ.ย.		

	สินค้า	ราคาเฉลี่ย																
		ปี 2553			ปี 2554			ปี 2555			ปี 2556			ปี 2557				
		เฉลี่ย	สูงสุด	ต่ำสุด	เฉลี่ย	สูงสุด	ต่ำสุด	เฉลี่ย	สูงสุด	ต่ำสุด	เฉลี่ย	สูงสุด	ต่ำสุด	เฉลี่ย	สูงสุด	ต่ำสุด	ม.ค.	(20 ก.พ.58)
17	กลุ่มสินค้าที่ต้องนำเข้า ถั่วเหลือง ชนิดคละ (บาท/กก.)	14.42	15.00	13.65	14.85	15.96	13.76	16.79	19.85	14.21	18.33	19.60	17.52	14.36	20.00	13.85	-	16.25-16.75
			ม.ค.	มี.ค.		พ.ย.	พ.ค.		พ.ย.	มี.ค.		พ.ค.	พ.ย.		พ.ค.	ธ.ค.		
18	กากถั่วเหลือง ผลิตจากเมล็ดในประเทศ ขายส่ง กทม. (บาท/กก.)	16.30	17.55	15.05	14.33	15.40	13.43	18.66	21.98	13.43	19.84	20.61	19.33	####	#####	#####	#####	18.30-18.40
			ก.พ.-พ.ค.	ธ.ค.-ก.ย.		ม.ค.-พ.ค.	ก.ค.-ธ.ค.		ก.ย.-ต.ค.	ม.ค.		เม.ย.	ธ.ค.-ธ.ค.		เม.ย.-ธ.ค.	ก.พ.		
19	ปลาป่น โปรตีน 60 % ขึ้นไป กลิ่นเบา ตลาด กทม. (บาท/กก.)	30.69	34.81	25.35	30.73	37.93	25.10	33.13	38.85	27.68	32.96	35.78	27.37	33.55	40.38	26.74	43.55	44.70
			มี.ค.	พ.ย.		มี.ค.	ม.ค.		ก.ย.	ม.ค.		ม.ค.	ธ.ค.		ธ.ค.	ม.ค.		

หมายเหตุ

- 1/ ปีการผลิต เริ่มตั้งแต่ ต.ค. - ก.ย.
- 2/ ปีการผลิต เริ่มตั้งแต่ ก.ค. - มิ.ย.
- 3/ ปีการผลิต เริ่มตั้งแต่ พ.ย. - เม.ย.

* ตลาดปิดทำการในช่วงเทศกาลตรุษจีน

ข้าว

๑. การผลิตและความต้องการใช้

	๒๕๕๓/๕๔	๒๕๕๔/๕๕	๒๕๕๕/๕๖	๒๕๕๖/๕๗	๒๕๕๗/๕๘ (พยากรณ์*)
ผลผลิตข้าว(ล้านตันข้าวเปลือก)					
โลก	๖๘๑.๙๗๔	๗๐๗.๔๕๕	๗๑๔.๕๓๙	๗๒๑.๓๕๐	๗๒๘.๓๖๐*
ไทย	๓๕.๗๐๓	๓๘.๑๐๒	๓๘.๐๐๐	๓๗.๑๗๖	๓๓.๘๐๘
- นาปี	๒๕.๔๔๒	๒๕.๘๖๗	๒๗.๒๓๔	๒๗.๐๙๐	๒๗.๑๐๖
- นาปรัง	๑๐.๒๖๑	๑๒.๒๓๕	๑๐.๗๖๖	๑๐.๐๘๖	๖.๗๐๒*
ความต้องการ (สศก.)	๑๓.๙๐๓	๑๕.๑๖๑	๑๕.๒๑๗	๑๕.๒๐๐	๑๕.๒๐๐
ส่งออก (มค.-ธค.) (ล้านตันข้าวสาร) (เป็นปีปฏิทิน)	๑๐.๗๑๒	๖.๗๓๔	๖.๖๑๓	๑๐.๙๖๙	๑๐.๐๐*
มูลค่าส่งออก (ล้านบาท)	๑๙๓,๘๔๓	๑๔๒,๙๗๖	๑๓๓,๘๕๑	๑๗๔,๘๕๕	-
ปริมาณคงเหลือ	-	-	-	-	-
* ข้อมูลพยากรณ์ของกระทรวงเกษตรสหรัฐฯ (USDA)					
ราคา (บาท/ตัน) (พย.- ตค.)					(พย.-มค.)
- ข้าวเปลือกเจ้าหอมมะลิ	๑๓,๗๐๒	๑๕,๒๘๙	๑๕,๖๐๓	๑๔,๔๑๑	๑๓,๑๙๗
- ข้าวเปลือกเจ้านาปี ๕%	๘,๖๒๙	๑๐,๑๑๙	๑๐,๓๗๓	๘,๓๖๗	๗,๙๓๘
- ข้าวเปลือกเจ้าเหนียว	๑๕,๔๘๗	๑๓,๔๐๓	๑๓,๕๔๕	๑๒,๖๔๑	๑๐,๙๑๐
- ข้าวเปลือกเจ้านาปรัง (มค.-ธค.)	๘,๑๒๗	๘,๘๒๕	๑๐,๕๖๑	๑๐,๒๓๑	๗,๕๖๔
ต้นทุนการผลิต (บาท/ตัน)					
ข้าวเปลือกหอมมะลิ	๑๐,๗๙๑	๑๑,๗๒๕	๑๒,๔๘๑	๑๓,๒๘๒	๑๓,๐๗๒
ข้าวเปลือกเจ้านาปี	๗,๕๓๔	๙,๐๖๗	๙,๓๐๗	๘,๙๓๔	๙,๐๙๘
ข้าวเปลือกเหนียว	๙,๑๘๑	๑๐,๖๒๔	๑๐,๗๗๗	๑๑,๐๕๔	๑๑,๑๔๓
ข้าวเปลือกนาปรัง	๗,๙๙๓	๗,๗๗๖	๘,๒๓๐	๘,๗๐๙	๙,๒๓๘

๒. สถานการณ์การผลิต กระทรวงเกษตรและสหกรณ์พยากรณ์การผลิตข้าวเปลือกนาปี ปี ๒๕๕๗/๕๘ ดังนี้
พื้นที่เพาะปลูก ผลผลิตข้าวเปลือกนาปี ปี ๒๕๕๗/๕๘

ภาค	พื้นที่เพาะปลูก (ล้านไร่)			ผลผลิต (ล้านตัน)		
	๒๕๕๖/๕๗	๒๕๕๗/๕๘	Δ %	๒๕๕๖/๕๗	๒๕๕๗/๕๘	Δ %
รวมทั้งประเทศ	๖๒.๐๘๐	๖๑.๗๔๐	-๐.๕๕	๒๗.๐๙๐	๒๗.๑๐๖	๐.๐๖
เหนือ	๑๔.๙๙๗	๑๔.๕๕๕	-๒.๙๕	๘.๖๖๕	๘.๖๒๔	-๐.๔๗
ตะวันออกเฉียงเหนือ	๓๙.๔๓๒	๓๖.๘๘๖	-๖.๔๖	๑๓.๑๘๖	๑๒.๒๙๖	-๖.๗๕
กลาง	๙.๖๐๕	๙.๓๖๖	-๒.๔๙	๕.๗๒๙	๕.๗๖๒	๐.๕๘
ใต้	๐.๙๖๕	๐.๙๓๒	-๓.๔๒	๐.๕๔๒	๐.๕๒๓	-๔.๓๐

ที่มา : สำนักงานเศรษฐกิจการเกษตร ณ เดือนธันวาคม ๒๕๕๗

กระทรวงเกษตรและสหกรณ์พยากรณ์ เดือนธันวาคม ๒๕๕๗ ข้าวเปลือกนาปี ปีการเพาะปลูก ๒๕๕๗/๕๘ จะมีเนื้อที่เพาะปลูก ประมาณ ๖๑.๗๔๐ ล้านไร่ ลดลงจากปี ๒๕๕๖/๕๗ ที่มีเนื้อที่เพาะปลูก ๖๒.๐๘๐ ล้านไร่ ลดลง ๐.๓๔๐ ล้านไร่ หรือร้อยละ ๐.๕๕ ผลผลิตมีประมาณ ๒๗.๑๐๖ ล้านตันข้าวเปลือก เพิ่มขึ้นจากปี ๒๕๕๖/๕๗ ที่มีผลผลิต ๒๗.๐๘๐ ล้านตันข้าวเปลือก เพิ่มขึ้น ๐.๐๒๖ ล้านตันหรือร้อยละ ๐.๐๖ โดยผลผลิตเฉลี่ยไร่ละ ๔๓๙ ก.ก. เพิ่มขึ้นจากปีก่อนที่เฉลี่ยไร่ละ ๔๓๖ ก.ก. เพิ่มขึ้น ๓ ก.ก./ไร่ หรือร้อยละ ๐.๖๘ สำหรับข้าวเปลือกนาปรัง ปี ๒๕๕๘ จะมีเนื้อที่เพาะปลูกประมาณ ๑๐.๗๐๙ ล้านไร่ ลดลงจากปี ๒๕๕๗ ที่มีเนื้อที่เพาะปลูก ๑๕.๖๑๑ ล้านไร่ ลดลง ๔.๙๐๒ ล้านไร่หรือร้อยละ ๓๑.๔๐ ผลผลิตมีประมาณ ๖.๗๐๒ ล้านตัน ลดลงจากปี ๒๕๕๗ ที่มีผลผลิต ๑๐.๐๘๗ ล้านตัน ลดลง ๓.๓๘๕ ล้านตัน หรือร้อยละ ๓๓.๕๖ ผลผลิตจะออกสู่ตลาดมากในเดือนมีนาคม - พฤษภาคม ๒๕๕๘ ประมาณ ๕.๓๘๘ ล้านตันข้าวเปลือก หรือร้อยละ ๘๐.๓๙

๓. ภาวะและราคาข้าว

ในช่วงเดือนมกราคม ๒๕๕๘ เมื่อเทียบกับปีที่ผ่านมา ราคามีความเคลื่อนไหวตามภาวะตลาด ดังนี้ ข้าวเปลือกหอมมะลิ (ชนิดสีได้ตันข้าว ๓๖ กรัม) ราคาข้าวเพิ่มขึ้นจากตันละ ๑๓,๐๑๖ บาท เป็นตันละ ๑๓,๑๙๗ บาท และข้าวเปลือกเหนียว ๑๐% เมล็ดยาว ราคาเพิ่มขึ้นจากตันละ ๑๐,๒๖๓ บาท เป็นตันละ ๑๐,๙๑๐ บาท ข้าวเปลือกเจ้า ๕% ราคาเพิ่มขึ้นจากตันละ ๗,๙๒๓ บาท เป็นตันละ ๗,๙๓๘ บาท เป็นช่วงปลายฤดูการผลิตข้าวนาปี ปี ๒๕๕๗/๕๘ ปริมาณผลผลิตข้าวออกสู่ตลาดน้อยลง ประกอบกับภาครัฐมีมาตรการในการช่วยเหลือเกษตรกรในการชะลอผลผลิตข้าวเปลือก ปี ๒๕๕๗/๕๘ ออกสู่ตลาด ส่งผลให้ราคาข้าวเปลือกส่วนใหญ่ทรงตัว ยกเว้นข้าวเปลือกเหนียว และข้าวเปลือกหอมมะลิมีราคาปรับตัวสูงขึ้น เนื่องจากมีปริมาณผลผลิตออกสู่ตลาดน้อยลง แต่ผู้ประกอบการยังมีความต้องการต่อเนื่อง

๔. การส่งออก

	หน่วย ปริมาณ: ล้านตัน มูลค่า : ล้านบาท				
	ปี ๒๕๕๔	ปี ๒๕๕๕	ปี ๒๕๕๖	ปี ๒๕๕๗	ปี ๒๕๕๘
ปริมาณการส่งออก (มค.- ธค.)	๑๐.๗๑๒	๖.๗๓๔	๖.๖๑๓	๑๐.๙๖๙	๑๐.๐*
๑ มค. - ๓๐ มค.	-	-	-	๐.๖๙๗	๐.๗๗๕
มูลค่าส่งออก (มค.- ธค.)	๑๙๓,๘๔๓	๑๔๒,๙๗๖	๑๓๓,๘๕๑	๑๗๔,๘๕๕	-
ณ ๑ มค. - ๓๐ มค.	-	-	-	๑๒,๓๗๒	๑๓,๒๑๘

ปี ๒๕๕๘ กระทรวงพาณิชย์ปรับเป้าหมายการส่งออกข้าวเป็นปริมาณ ๑๐.๐ ล้านตันข้าวสาร และกระทรวงเกษตรและสหกรณ์ คาดว่าจะส่งออกได้ประมาณ ๑๑.๓ ล้านตันข้าวสาร การส่งออกตั้งแต่วันที่ ๑ มค. - ๓๐ มค. ๕๘ มีปริมาณ ๐.๗๗๕ ล้านตันข้าวสาร คิดเป็นร้อยละ ๗.๗๕ ของเป้าหมายส่งออก มูลค่า ๑๓,๒๑๘ ล้านบาท (หรือ ๔๐๕ ล้านเหรียญสหรัฐฯ)

๕. สภาพปัญหาและสาเหตุ

๕.๑ ผลผลิตส่วนใหญ่ออกสู่ตลาดพร้อมกันมากและกระจุกตัวในช่วงต้นฤดู จากการที่ตลาดโลกมีความต้องการข้าวและธัญพืชลดลง เนื่องจากภาวะเศรษฐกิจของโลกชะลอตัว จะส่งผลให้ราคาปรับตัวลดลง

๕.๒ การค้าข้าวในตลาดโลกราคามีแนวโน้มลดลง เนื่องจากทั้งผู้ส่งออกและผู้นำเข้าสำคัญ เช่น จีน พม่า บังคลาเทศ มีผลผลิตเพิ่มขึ้น ส่วนอินเดียและเวียดนามมีการส่งออกข้าวเพิ่มขึ้น โดยปรับราคาลดลงเพื่อแข่งขันกับข้าวไทยที่ยังมีสต็อกและมีการระบายขายข้าวออกมาเป็นระยะ

๕.๓ ราคาข้าวส่งออกของไทยปรับตัวสูงขึ้นเล็กน้อย เนื่องจากผลผลิตข้าวนาปีออกสู่ตลาดน้อยลง ในช่วงปลายฤดูการผลิต ขณะที่ผู้ประกอบการค้าข้าวและผู้ส่งออกยังมีความต้องการข้าวอย่างต่อเนื่อง

กองส่งเสริมการค้าสินค้าเกษตร ๒
กรมการค้าภายใน
กุมภาพันธ์ ๒๕๕๘

สรุปปริมาณการส่งออกข้าวออกไปต่างประเทศรายเดือน

หน่วย: ปริมาณ/เมตริกตัน
มูลค่า/ล้านบาท

เดือน	2544	2545	2546	2547	2548	2549	2550	2551	2552	2553	2554	2555	2556	2557	2558
มค.	542,617	683,545	580,091	550,232	764,497	579,501	622,942	1,022,849	637,657	714,545	855,523	440,334	580,982	696,558	774,602
กพ.	468,532	531,389	544,549	704,296	588,663	585,601	591,362	1,049,697	674,909	694,823	830,690	608,881	427,109	709,833	
มีค.	376,301	571,122	482,455	821,005	591,762	626,015	743,386	1,136,239	724,700	727,023	1,178,086	436,070	531,803	799,534	
ไตรมาสแรก	1,387,450	1,786,056	1,607,095	2,075,533	1,944,922	1,791,117	1,957,690	3,208,785	2,037,266	2,136,391	2,864,299	1,485,285	1,539,894	2,205,925	774,602
เมย.	547,252	483,273	556,881	800,361	588,838	599,232	703,758	816,424	718,453	581,043	892,677	510,716	445,353	737,648	
พค.	634,543	646,631	586,875	831,376	597,570	665,334	683,554	1,006,026	807,154	691,965	1,303,448	784,256	526,790	881,212	
มิย.	611,925	498,500	532,499	946,430	588,818	659,296	729,510	954,388	859,166	617,007	1,098,049	428,318	427,058	854,585	
ไตรมาสที่ 2	1,793,720	1,628,404	1,676,255	2,578,167	1,775,226	1,923,862	2,116,822	2,776,838	2,384,773	1,890,015	3,294,174	1,723,290	1,399,201	2,473,445	0
กค.	523,064	533,432	684,057	1,003,889	561,690	553,948	624,703	890,492	649,865	680,932	968,243	598,631	675,064	941,691	
สค.	699,300	574,400	699,916	738,805	628,221	525,788	641,321	790,060	724,961	587,445	1,012,704	521,751	522,954	975,023	
กย.	722,541	565,366	633,782	879,905	560,741	624,922	836,384	709,319	728,394	839,410	696,180	394,408	501,637	960,043	
ไตรมาสที่ 3	1,944,905	1,673,198	2,017,755	2,622,599	1,750,652	1,704,658	2,102,408	2,389,871	2,103,220	2,107,787	2,677,127	1,514,790	1,699,655	2,876,757	0
ตค.	813,038	908,034	716,841	1,089,458	600,084	697,756	1,101,638	604,910	684,351	890,753	718,111	871,215	762,194	1,214,125	
พย.	805,751	682,724	727,684	964,682	592,664	663,253	1,168,506	437,476	654,837	954,300	661,438	663,728	519,700	721,955	
ธค.	800,503	567,222	851,784	809,786	640,798	640,010	1,110,318	593,154	728,383	1,068,140	496,401	475,518	691,973	1,477,154	
ไตรมาสที่ 4	2,419,292	2,157,980	2,296,309	2,863,926	1,833,546	2,001,019	3,380,462	1,635,540	2,067,571	2,913,193	1,875,950	2,010,461	1,973,867	3,413,234	0
ปริมาณรวม	7,545,367	7,245,638	7,597,414	10,140,225	7,304,346	7,420,656	9,557,382	10,011,034	8,592,830	9,047,386	10,711,550	6,733,826	6,612,617	10,969,361	774,602
มูลค่ารวม	69,261	67,193	76,368	110,376	90,874	97,349	123,700	200,892	171,719	168,634	193,843	142,976	133,851	174,855	13,218
มูลค่าล้านUSD							3,592	6,112	6,027	5,345	6,432	4,632	4,420	5,439	405

ที่มา: การส่งออกข้าวปี 2544 - 2553 และปี 2558 เป็นข้อมูลจากกรมการค้าต่างประเทศ สำหรับปี 2554 - 2557 เป็นข้อมูลจากกรมศุลกากร

กรมการค้าภายใน

ราคาข้าวเปลือกหอมมะลิ ที่โรงสีรับซื้อในส่วนภูมิภาค

FILE : PX004

หน่วย : บาท/ตัน

ปี	มค.	กพ.	มีค.	เมย.	พค.	มิย.	กค.	สค.	กย.	ตค.	พย.	ธค.	เฉลี่ย
2546	6,425	6,778	7,560	7,850	7,990	8,340	8,465	8,818	9,315	8,950	7,980	8,665	8,095
2547	9,376	9,175	9,270	9,567	9,249	8,743	7,957	7,718	7,407	7,178	7,738	7,695	8,423
2548	7,885	7,959	8,001	7,999	7,909	7,689	7,696	8,000	8,014	7,863	7,683	7,600	7,858
2549	7,500	7,833	8,151	8,157	8,305	8,315	8,812	8,975	9,023	8,980	8,364	8,291	8,392
2550	8,680	8,788	8,930	8,955	8,913	8,961	9,033	9,025	9,058	9,118	9,348	10,297	9,092
2551	10,500	12,175	13,108	18,497	18,576	15,111	14,758	13,658	13,761	13,649	11,910	12,276	13,998
2552	13,575	14,061	14,246	14,254	13,998	14,067	15,006	15,380	15,649	15,546	13,894	14,862	14,545
2553	14,984	14,643	14,060	13,839	13,475	12,983	13,585	13,933	14,567	14,443	13,928	13,741	14,015
2554	13,502	13,358	12,831	12,913	12,925	13,107	13,885	14,169	14,783	15,287	15,401	15,382	13,962
2555	15,297	15,187	15,171	15,165	15,153	15,242	15,304	15,333	15,403	15,432	15,285	15,218	15,266
2556	15,627	15,845	15,921	15,910	15,780	15,760	15,713	15,311	15,303	15,566	15,237	14,105	15,507
2557	14,257	14,373	14,235	14,038	13,820	13,975	14,367	14,647	14,906	14,973	12,626	13,405	14,135
2558	13,560												13,560

หมายเหตุ : เป็นราคารับซื้อเฉลี่ยหน้าโรงสีจังหวัดสุรินทร์ อุดรธานี อุบลราชธานี และนครราชสีมา (ชนิดสีได้ตันข้าว 36 กรัม)

ราคาข้าวเปลือกเหนียว (เมล็ดยาว) ที่โรงสีรับซื้อในส่วนภูมิภาค

หน่วย : บาท/ตัน

ปี	มค.	กพ.	มีค.	เมย.	พค.	มิย.	กค.	สค.	กย.	ตค.	พย.	ธค.	เฉลี่ย
2546	5,397	5,774	5,950	6,000	6,058	6,229	6,576	6,923	7,125	6,248	6,220	6,367	6,239
2547	6,730	6,510	6,514	6,669	6,742	6,600	6,600	6,540	6,209	5,940	6,100	5,945	6,425
2548	6,235	6,300	6,300	6,300	6,300	6,300	6,300	6,500	6,452	6,015	5,700	6,030	6,228
2549	6,774	6,979	7,200	7,331	7,500	7,679	9,100	9,464	10,020	10,262	10,567	10,258	8,595
2550	11,367	11,300	11,329	11,447	11,920	12,667	12,700	12,700	12,700	12,700	9,250	9,041	11,593
2551	8,691	8,860	9,862	12,664	10,279	9,293	8,698	7,903	7,582	6,991	6,120	6,902	8,654
2552	7,691	7,903	7,636	7,547	7,331	7,385	7,919	7,814	8,247	8,361	9,229	11,921	8,249
2553	12,105	12,060	11,773	12,163	13,077	13,398	14,934	15,805	16,295	16,824	15,966	14,164	14,047
2554	14,711	15,073	15,783	15,619	15,790	16,117	16,662	16,049	15,244	14,662	13,104	13,502	15,193
2555	13,817	13,576	13,461	13,274	13,448	13,539	13,380	13,406	13,579	12,747	12,145	12,423	13,233
2556	13,292	13,617	13,727	13,531	13,708	13,978	13,922	14,170	14,480	13,541	12,715	12,338	13,585
2557	12,430	12,530	12,580	13,036	12,803	13,350	13,519	13,519	12,163	10,708	9,190	11,335	12,264
2558	12,206												12,206

หมายเหตุ : เป็นราคารับซื้อเฉลี่ยหน้าโรงสีจังหวัดอุดรธานี กาฬสินธุ์ ขอนแก่น และชัยภูมิ

กองส่งเสริมการค้าสินค้าเกษตร 2

กุมภาพันธ์ 2558

px(รวม)/Tophit/vv/d02

FILE : PX 008

หน่วย : บาท/ตัน

ปี	มค.	กพ.	มีค.	เมษ.	พค.	มิย.	กค.	สค.	กย.	ตค.	พย.	ธค.	เฉลี่ย
2546			4,580	4,550	4,550	4,731	4,902	4,713	4,707	4,603			4,667
2547		4,850	5,065	5,254	5,250	5,250	5,446	5,998	5,906	6,050			5,452
2548			6,365	6,888	6,900	6,882	6,750	6,688	6,983	6,950			6,801
2549			6,850	6,850	6,850	6,850	6,859	6,935	6,408	6,030			6,704
2550			6,243	6,323	6,174	6,233	6,250	6,250	6,250	6,250			6,247
2551			10,423	13,086	12,952	12,522	12,440	12,258	12,033	11,850			12,196
2552			9,997	10,319	10,061	10,120	10,538	9,790	9,200				10,004
2553			8,850	7,790	7,988	7,950	7,979	8,450	8,473	8,175			8,207
2554				8,150	8,150	8,450	9,095	9,543	10,164	9,900			9,065
2555			9,202	10,176	11,529	11,750	11,195	11,036	11,584				10,925
2556					10,710	10,800	10,776	10,607	9,431				10,465
2557			7,555	7,306	7,250	7,198	7,274	7,847	7,982	8,095	8,050		7,617
2558													

หมายเหตุ : ตั้งแต่เดือนกุมภาพันธ์ 47 เป็นต้นไป เป็นราคาที่ตลาดกลางทำข้าวลาตยาว

ราคาข้าวเปลือกเจ้านาปรัง ความชื้น 15% ตลาดกลางจังหวัดพิษณุโลก

หน่วย : บาท/ตัน

ปี	มค.	กพ.	มีค.	เมษ.	พค.	มิย.	กค.	สค.	กย.	ตค.	พย.	ธค.	เฉลี่ย
2546			4,490	4,475	4,586	4,689	4,687	4,578	4,648				4,593
2547		4,740	5,048	5,131	5,317	5,373	5,448	5,670	5,775	5,775			5,364
2548			6,346	6,475	6,475	6,475	6,475	6,475	6,543	6,775			6,505
2549			6,663	6,475	6,475	6,475	6,475	6,475	6,335	5,575			6,369
2550			6,023	6,215	6,285	6,150	6,150	6,150	6,130	6,061			6,146
2551			10,533	13,803	13,642	12,321	12,500	11,917	11,773	10,580			12,134
2552			9,750	9,450	9,750	9,750	9,750	9,750	9,532	8,438			9,521
2553			8,735	7,491	7,658	7,900	8,111	8,095	8,186	8,195			8,046
2554			7,800	8,003	7,939	8,150	8,789	9,261	9,750	10,400			8,762
2555			9,750	9,897	10,119	10,500	10,341	10,278	10,500				10,198
2556				10,250	10,250	10,250	10,214	9,881	9,348				10,032
2557				7,492	7,200	7,200	7,200	7,200	7,740	8,100	7,900		7,504
2558													

ราคาข้าวเปลือกนาปรัง ความชื้น 15% เฉลี่ย ทำข้าวลาตยาวและจังหวัดพิษณุโลก

หน่วย : บาท/ตัน

ปี	มค.	กพ.	มีค.	เมษ.	พค.	มิย.	กค.	สค.	กย.	ตค.	พย.	ธค.	เฉลี่ย
2546			4,535	4,513	4,568	4,710	4,795	4,646	4,678	4,603			4,631
2547		4,795	5,057	5,193	5,284	5,312	5,447	5,834	5,841	5,913			5,408
2548			6,355	6,682	6,688	6,679	6,613	6,582	6,764	6,863			6,653
2549			6,757	6,663	6,663	6,663	6,667	6,705	6,372	5,803			6,537
2550			6,137	6,268	6,230	6,192	6,200	6,200	6,190	6,156			6,197
2551			10,478	13,445	13,297	12,422	12,470	12,088	11,907	11,215			12,165
2552			9,874	9,885	9,906	9,935	10,144	9,770	9,366	8,438			9,665
2553			8,793	7,641	7,823	7,925	8,045	8,273	8,330	8,185			8,127
2554			7,800	8,007	8,045	8,300	8,942	9,402	9,957	10,150			8,825
2555			9,476	10,037	10,824	11,125	10,768	10,657	11,042				10,561
2556				10,250	10,480	10,525	10,495	10,244	9,390				10,231
2557			7,555	7,399	7,225	7,199	7,237	7,524	7,861	8,098	7,975		7,564
2558													

ราคาขายส่งข้าวสารเจ้า 100 % ชั้น 2 ตลาดกรุงเทพมหานคร

File : PX006

หน่วย : บาท/100 กก.

ปี	มค.	กพ.	มีค.	เมษ.	พค.	พฤษ.	กค.	สค.	กย.	ตค.	พย.	ธค.	เฉลี่ย
2546	824	832	806	807	814	826	806	779	766	741	734	759	791
2547	810	815	904	906	896	896	910	950	930	968	1,005	1,046	920
2548	1,069	1,075	1,087	1,135	1,126	1,123	1,108	1,125	1,131	1,134	1,104	1,112	1,111
2549	1,121	1,143	1,142	1,123	1,136	1,157	1,158	1,138	1,118	1,079	1,042	1,047	1,117
2550	1,074	1,085	1,082	1,052	1,063	1,091	1,073	1,072	1,066	1,078	1,119	1,169	1,085
2551	1,185	1,412	1,738	2,613	2,602	2,192	2,176	2,069	2,209	1,959	1,808	1,791	1,980
2552	1,845	1,966	1,911	1,758	1,767	1,805	1,843	1,713	1,686	1,555	1,707	1,882	1,787
2553	1,807	1,718	1,589	1,446	1,404	1,390	1,332	1,358	1,367	1,352	1,473	1,522	1,480
2554	1,483	1,517	1,378	1,352	1,356	1,471	1,530	1,593	1,717	1,767	1,814	1,712	1,558
2555	1,594	1,568	1,587	1,638	1,796	1,821	1,733	1,722	1,703	1,671	1,685	1,681	1,683
2556	1,685	1,672	1,595	1,573	1,575	1,575	1,556	1,481	1,378	1,324	1,317	1,345	1,506
2557	1,389	1,401	1,250	1,184	1,168	1,216	1,266	1,326	1,314	1,298	1,271	1,275	1,280
2558	1,284												1,284

ราคาขายส่งข้าวสารเจ้า 5% ตลาดกรุงเทพมหานคร

หน่วย : บาท/100 กก.

ปี	มค.	กพ.	มีค.	เมษ.	พค.	พฤษ.	กค.	สค.	กย.	ตค.	พย.	ธค.	เฉลี่ย
2546	794	797	782	783	785	795	774	747	739	721	714	732	764
2547	777	778	873	881	871	876	889	925	906	937	979	1,026	893
2548	1,049	1,055	1,066	1,115	1,106	1,103	1,088	1,105	1,107	1,108	1,079	1,088	1,089
2549	1,095	1,119	1,117	1,090	1,106	1,127	1,128	1,108	1,088	1,050	1,013	1,022	1,089
2550	1,050	1,051	1,038	1,018	1,031	1,061	1,039	1,038	1,027	1,051	1,096	1,135	1,053
2551	1,148	1,365	1,696	2,524	2,417	2,105	2,093	2,018	2,149	1,818	1,711	1,682	1,894
2552	1,705	1,866	1,809	1,656	1,663	1,734	1,748	1,625	1,595	1,495	1,619	1,774	1,691
2553	1,707	1,607	1,448	1,294	1,282	1,275	1,255	1,296	1,317	1,302	1,419	1,466	1,389
2554	1,433	1,471	1,338	1,305	1,306	1,421	1,480	1,543	1,667	1,717	1,765	1,662	1,509
2555	1,544	1,518	1,537	1,600	1,774	1,801	1,700	1,689	1,673	1,642	1,645	1,626	1,646
2556	1,635	1,625	1,551	1,533	1,535	1,528	1,495	1,397	1,295	1,244	1,264	1,291	1,449
2557	1,335	1,340	1,192	1,130	1,117	1,168	1,223	1,272	1,263	1,258	1,231	1,239	1,231
2558	1,239												1,239

ราคาขายส่งปลายข้าวขาว A-1เลิศ (ใหม่) ตลาดกรุงเทพมหานคร

หน่วย : บาท/100 กก.

ปี	มค.	กพ.	มีค.	เมษ.	พค.	พฤษ.	กค.	สค.	กย.	ตค.	พย.	ธค.	เฉลี่ย
2546	595	591	570	560	556	584	578	583	584	581	583	600	580
2547	630	665	767	788	807	817	802	821	787	765	805	810	772
2548	829	841	836	838	830	818	813	825	836	846	812	800	827
2549	780	787	783	791	771	771	764	772	791	778	747	775	776
2550	829	870	861	822	800	821	829	847	880	950	996	1,074	882
2551	1,123	1,326	1,570	2,212	1,916	1,554	1,490	1,226	1,219	985	869	870	1,363
2552	905	977	1,004	1,008	939	954	960	889	887	852	993	1,175	962
2553	1,255	1,217	1,078	961	941	936	984	1,056	1,150	1,156	1,145	1,119	1,083
2554	1,120	1,180	1,131	1,104	1,130	1,168	1,226	1,290	1,389	1,395	1,600	1,603	1,278
2555	1,528	1,535	1,562	1,595	1,665	1,661	1,621	1,572	1,555	1,555	1,538	1,531	1,577
2556	1,535	1,535	1,497	1,476	1,458	1,442	1,407	1,331	1,207	1,143	964	897	1,324
2557	892	905	888	852	863	905	935	958	944	990	960	955	921
2558	955												955

ราคาขายส่งข้าวสารเจ้า 25% ในตลาดกรุงเทพมหานคร

px006-2

หน่วย : บาท/100 กก.

ปี	มค.	กพ.	มีค.	เมษ.	พค.	พฤษ.	กค.	สค.	กย.	ตค.	พย.	ธค.	เฉลี่ย
2546	746	762	730	729	732	743	735	707	705	689	681	694	721
2547	734	746	844	853	849	854	866	900	875	874	904	965	855
2548	984	994	1,000	1,030	1,021	1,018	1,004	1,020	1,022	1,024	994	1,003	1,009
2549	1,016	1,034	1,032	1,006	993	993	998	983	981	969	948	971	994
2550	998	998	979	953	958	982	979	981	983	998	1,058	1,102	997
2551	1,147	1,350	1,681	2,454	2,402	2,062	2,027	1,845	1,896	1,587	1,355	1,408	1,768
2552	1,533	1,566	1,535	1,433	1,417	1,477	1,487	1,377	1,357	1,280	1,399	1,658	1,460
2553	1,480	1,405	1,323	1,178	1,171	1,165	1,167	1,216	1,259	1,255	1,325	1,354	1,275
2554	1,330	1,373	1,266	1,235	1,236	1,335	1,392	1,456	1,575	1,609	1,712	1,663	1,432
2555	1,514	1,488	1,500	1,557	1,738	1,761	1,665	1,649	1,634	1,615	1,609	1,596	1,611
2556	1,605	1,596	1,521	1,503	1,505	1,499	1,465	1,367	1,262	1,213	1,162	1,165	1,405
2557	1,189	1,198	1,093	1,031	1,019	1,077	1,123	1,167	1,159	1,169	1,147	1,149	1,127
2558	1,149												1,149

ราคาขายส่งข้าวหนึ่ง 100% ตลาดกรุงเทพมหานคร

หน่วย : บาท/100 กก.

ปี	มค.	กพ.	มีค.	เมษ.	พค.	พฤษ.	กค.	สค.	กย.	ตค.	พย.	ธค.	เฉลี่ย
2546	777	780	762	766	762	784	786	766	760	750	734	726	763
2547	753	787	882	916	933	926	924	995	975	985	1,001	1,037	926
2548	1,057	1,065	1,061	1,132	1,114	1,110	1,090	1,111	1,133	1,133	1,089	1,078	1,098
2549	1,081	1,108	1,108	1,095	1,096	1,123	1,143	1,131	1,124	1,095	1,066	1,057	1,102
2550	1,065	1,065	1,078	1,068	1,062	1,091	1,082	1,078	1,078	1,103	1,175	1,225	1,098
2551	1,248	1,523	1,870	2,751	2,799	2,354	2,344	2,162	2,205	1,892	1,759	1,783	2,058
2552	1,855	2,029	1,976	1,805	1,807	1,946	1,949	1,817	1,907	1,745	1,778	1,882	1,875
2553	1,865	1,779	1,573	1,364	1,352	1,375	1,390	1,481	1,510	1,468	1,506	1,488	1,513
2554	1,494	1,527	1,399	1,395	1,383	1,467	1,513	1,630	1,743	1,755	1,755	1,706	1,564
2555	1,557	1,612	1,722	1,751	1,831	1,804	1,700	1,762	1,740	1,719	1,681	1,619	1,708
2556	1,663	1,640	1,542	1,500	1,540	1,575	1,572	1,466	1,357	1,246	1,342	1,366	1,484
2557	1,389	1,405	1,244	1,224	1,219	1,264	1,294	1,288	1,269	1,263	1,235	1,241	1,278
2558	1,246												1,246

กองส่งเสริมการค้าสินค้าเกษตร 2

ราคาขายส่งข้าวเหนียว 10% เมล็ดยาว ตลาดกรุงเทพมหานคร

PX007-2

หน่วย : บาท/100 กก.

ปี	พค.	กพ.	มีค.	เมษ.	พค.	มิย.	กค.	สค.	กย.	ตค.	พย.	ธค.	เฉลี่ย
2546	1,141	1,163	1,165	1,165	1,165	1,166	1,156	1,371	1,391	1,405	1,239	1,260	1,232
2547	1,305	1,279	1,265	1,265	1,244	1,235	1,235	1,224	1,127	1,098	1,135	1,120	1,211
2548	1,147	1,150	1,150	1,150	1,150	1,150	1,150	1,150	1,150	1,150	1,095	1,090	1,140
2549	1,247	1,264	1,270	1,286	1,340	1,399	1,688	1,741	1,837	1,961	2,044	2,010	1,591
2550	2,023	2,040	2,040	2,040	2,115	2,130	2,130	2,248	2,450	2,325	1,718	1,661	2,077
2551	1,488	1,526	1,655	2,141	1,761	1,594	1,503	1,444	1,405	1,364	1,298	1,325	1,542
2552	1,305	1,387	1,390	1,377	1,370	1,358	1,395	1,367	1,445	1,439	1,757	2,280	1,489
2553	2,205	2,069	1,966	2,119	2,361	2,335	2,813	2,955	2,955	2,955	2,994	2,573	2,525
2554	2,635	2,683	2,820	2,699	2,505	2,598	2,655	2,698	2,641	2,555	2,555	2,425	2,622
2555	2,429	2,376	2,312	2,273	2,355	2,313	2,205	2,245	2,267	2,203	2,170	2,200	2,279
2556	2,470	2,495	2,461	2,421	2,423	2,548	2,555	2,614	2,748	2,737	2,513	2,420	2,534
2557	2,515	2,581	2,507	2,358	2,068	2,093	2,105	2,105	2,130	2,078	1,980	2,077	2,216
2558	2,211												2,211

ราคาขายส่งปลายข้าวเหนียว A-1 ตลาดกรุงเทพมหานคร

หน่วย : บาท/100 กก.

ปี	พค.	กพ.	มีค.	เมษ.	พค.	มิย.	กค.	สค.	กย.	ตค.	พย.	ธค.	เฉลี่ย
2546	857	858	845	845	845	817	821	863	904	846	848	865	851
2547	882	867	865	885	885	885	885	886	905	858	833	835	873
2548	844	845	865	915	868	865	865	875	875	875	875	905	873
2549	912	983	1,072	1,143	1,145	1,204	1,311	1,384	1,532	1,662	1,704	1,661	1,309
2550	1,640	1,640	1,629	1,590	1,590	1,590	1,557	1,585	1,399	1,231	1,266	1,250	1,497
2551	1,196	1,346	1,476	1,795	1,505	1,319	1,253	1,202	1,171	1,021	943	982	1,267
2552	985	1,091	1,103	1,085	1,055	1,055	1,063	1,102	1,191	1,235	1,403	1,603	1,164
2553	1,605	1,605	1,610	1,721	1,811	1,892	2,075	2,225	2,390	2,405	2,405	2,235	1,998
2554	2,205	2,205	2,205	2,196	2,096	2,172	2,219	2,231	2,292	2,231	2,255	2,088	2,200
2555	2,055	1,965	1,953	1,723	1,655	1,662	1,655	1,655	1,705	1,641	1,605	1,621	1,741
2556	1,681	1,715	1,745	1,745	1,745	1,738	1,703	1,655	1,703	1,700	1,572	1,511	1,684
2557	1,529	1,594	1,595	1,584	1,560	1,590	1,605	1,605	1,610	1,638	1,623	1,645	1,598
2558	1,645												1,645

กองส่งเสริมการค้าสินค้าเกษตร 2

ราคาขายส่งข้าวสารหอมมะลิ 100% ชั้น 2 ในตลาดกรุงเทพมหานคร

PX007-3

หน่วย : บาท/100 กก.

ปี	มค.	กพ.	มีค.	เมย.	พค.	มิย.	กค.	สค.	กย.	ตค.	พย.	ธค.	เฉลี่ย
2546	1,359	1,440	1,686	1,811	1,837	1,862	1,855	1,972	2,074	1,888	1,865	1,675	1,777
2547	1,856	1,766	1,760	1,743	1,681	1,606	1,477	1,454	1,379	1,427	1,510	1,510	1,597
2548	1,512	1,540	1,540	1,540	1,523	1,471	1,460	1,502	1,501	1,500	1,468	1,465	1,502
2549	1,465	1,538	1,590	1,590	1,618	1,668	1,809	1,825	1,816	1,804	1,621	1,670	1,668
2550	1,782	1,790	1,790	1,780	1,746	1,747	1,750	1,750	1,750	1,765	1,855	1,955	1,788
2551	2,043	2,227	2,416	3,322	3,214	2,729	2,637	2,419	2,459	2,434	2,471	2,465	2,570
2552	2,505	2,676	2,727	2,705	2,680	2,773	2,952	3,042	3,144	3,197	2,775	3,100	2,856
2553	3,049	2,988	2,931	2,899	2,849	2,741	2,859	2,904	3,040	2,940	2,793	2,698	2,891
2554	2,646	2,580	2,522	2,516	2,590	2,687	2,859	2,894	3,035	3,054	3,146	2,948	2,790
2555	2,916	2,931	2,925	2,829	2,954	3,052	3,000	3,118	3,230	3,190	3,029	3,033	3,017
2556	3,237	3,292	3,238	3,245	3,257	3,295	3,293	3,289	3,354	3,355	3,355	3,238	3,287
2557	3,121	3,007	2,899	2,870	2,870	2,928	3,035	3,053	3,125	3,135	2,717	2,804	2,964
2558	2,899												2,899

ราคาขายส่งปลายข้าวสารหอมมะลิในตลาดกรุงเทพมหานคร

หน่วย : บาท/100 กก.

ปี	มค.	กพ.	มีค.	เมย.	พค.	มิย.	กค.	สค.	กย.	ตค.	พย.	ธค.	เฉลี่ย
2546	636	650	628	605	614	639	642	673	705	704	678	728	659
2547	828	953	1,001	1,037	1,067	995	950	963	850	833	894	887	938
2548	913	909	881	875	868	846	850	907	899	898	869	823	878
2549	800	833	839	828	813	848	869	870	886	866	834	856	845
2550	895	930	925	958	955	993	996	1,008	1,027	1,034	1,116	1,201	1,003
2551	1,263	1,442	1,635	2,298	2,055	1,688	1,700	1,593	1,767	1,795	1,388	1,192	1,651
2552	1,305	1,528	1,647	1,633	1,584	1,610	1,605	1,488	1,250	1,132	1,272	1,403	1,455
2553	1,363	1,330	1,176	1,127	1,025	1,026	1,069	1,158	1,251	1,214	1,207	1,189	1,178
2554	1,159	1,187	1,152	1,197	1,261	1,314	1,352	1,437	1,508	1,495	1,595	1,611	1,356
2555	1,616	1,680	1,704	1,757	1,812	1,805	1,680	1,655	1,696	1,642	1,592	1,576	1,685
2556	1,599	1,625	1,616	1,608	1,591	1,592	1,603	1,555	1,555	1,555	1,153	1,095	1,512
2557	1,045	1,096	1,085	1,027	1,015	1,026	1,066	1,092	1,075	1,083	1,038	1,048	1,058
2558	1,045												1,045

กองส่งเสริมการค้าสินค้าเกษตร 2

ราคาข้าวเปลือกนาปรัง และนาปี (ณ ความชื้น 15 %) เฉลี่ย ทำข้าวลาตยาวและจังหวัดพิษณุโลก

หน่วย : บาท/ตัน

ปี	มค.	กพ.	มีค.	เมย.	พค.	มิย.	กค.	สค.	กย.	ตค.	พย.	ธค.	เฉลี่ย
2540	5,114	5,081	4,582	4,185	4,484	4,500	4,927	5,098	5,193	5,567	5,603	5,903	5,020
2541	7,006	6,948	6,415	6,688	6,584	7,239	7,234	7,343	7,208	6,301	5,368	5,583	6,660
2542	6,117	5,586	5,250	4,696	4,777	5,170	5,201	5,159	4,888	4,510	4,604	4,691	5,054
2543	4,787	4,889	4,668	4,368	4,367	4,398	4,230	4,336	3,900	4,218	4,250	4,271	4,390
2544	4,348	4,352	4,162	4,050	4,140	4,305	4,380	4,179	4,314	4,298	4,284	4,303	4,260
2545	4,439	4,617	4,574	4,598	4,728	4,793	4,621	4,525	4,538	4,587	4,688	4,588	4,608
2546	4,663	4,698	4,535	4,513	4,568	4,710	4,795	4,646	4,678	4,603	4,434	4,468	4,609
2547	4,704	4,795	5,057	5,193	5,284	5,312	5,447	5,834	5,841	5,913	5,932	6,068	5,448
2548	6,190	6,286	6,355	6,682	6,688	6,679	6,613	6,582	6,764	6,863	6,800	6,788	6,608
2549	6,788	6,788	6,757	6,663	6,663	6,663	6,667	6,705	6,372	5,803	5,987	6,125	6,498
2550	6,268	6,320	6,137	6,268	6,230	6,192	6,200	6,200	6,190	6,156	6,538	6,746	6,287
2551	6,805	8,066	10,478	13,445	13,297	12,422	12,470	12,088	11,907	11,215	9,325	9,445	10,914
2552	10,014	10,500	9,874	9,885	9,906	9,935	10,144	9,770	9,366	8,438	8,904	10,224	9,747
2553	9,931	9,743	8,793	7,641	7,823	7,925	8,045	8,273	8,330	8,185	8,800	8,810	8,525
2554	8,568	8,611	7,800	8,007	8,045	8,300	8,942	9,402	9,957	10,150	10,331	10,237	9,029
2555	9,905	10,016	9,476	10,037	10,824	11,125	10,768	10,657	11,042	10,747	10,934	10,956	10,541
2556	10,560	10,728	10,275	10,250	10,480	10,525	10,495	10,244	9,390	9,080	8,662	8,359	9,921
2557	8,255	7,891	7,555	7,399	7,225	7,199	7,237	7,524	7,861	8,098	7,960	7,900	7,675
2558	7,970												7,970

กองส่งเสริมการค้าสินค้าเกษตร 2

1. ผลผลิต	ปี 51/52	ปี 52/53	ปี 53/54	ปี 54/55	ปี 55/56	ปี 56/57	ปี 57/58
(ล้านตันหัวมันสด)							
ผลผลิตของไทย	30.08	22.01	21.86	26.60	28.28	30.02	30.91
พื้นที่เก็บเกี่ยว (ล้านไร่)	8.01	7.30	7.09	7.91	8.66	8.43	8.59
2. ต้นทุนการผลิตหัวมันสด (บาท/กก.)	1.21	1.62	1.68	1.73	1.81	1.87	1.88
3. ราคา (บาท/กก.)	ปี51/52	ปี52/53	ปี53/54	ปี54/55	ปี55/56	ช.ค.57	ม.ค.58
หัวมันสดคณะกรรมการขายได้	1.79	2.07	2.48	2.00	2.15	2.32	2.24
หัวมันสดซื้อแป้ง 25% จ.นครราชสีมา	1.95	2.46	2.92	2.43	2.40	2.54	2.32
มันเส้น FOB (US\$/ตัน)	176.0	187.01	256.65	238.48	235.38	233.00	223.63
แป้งมัน FOB (US\$/ตัน)	392.50	444.62	519.20	436.46	470.99	424.63	417.25
4. การส่งออก (ล้านตันผลิตภัณฑ์)	ปี50/51	ปี51/52	ปี52/53	ปี53/54	ปี54/55	ปี55/56	ปี56/57
มันเส้น	1.50	3.95	4.11	3.22	4.313	4.611	7.376
มันอัดเม็ด	1.97	0.33	0.16	0.03	0.037	0.118	0.012
แป้งดิบ	1.47	1.80	1.74	1.58	2.227	2.210	3.290
แป้งแปรรูป	0.51	0.62	0.63	0.86	0.736	0.838	0.958
ผลิตภัณฑ์มันสำปะหลังอื่นๆ	0.40	0.46	0.56	0.40	0.647	0.550	0.517
รวม	5.85	7.16	7.20	6.10	7.961	9.020	12.154

5. สถานการณ์ปี 2557/58

5.1 ในประเทศ

ศก. ประมาณการผลิตมันสำปะหลัง ปี 2557/58 ปริมาณผลผลิตรวมทั้งประเทศ 30.91 ล้านตัน มีเนื้อที่เก็บเกี่ยวรวมทั้งประเทศ 8.59 ล้านไร่ เพิ่มขึ้นจากปีที่แล้ว 0.16 ล้านไร่ หรือร้อยละ 1.90 ผลผลิตต่อเนื้อที่เก็บเกี่ยวทั้งประเทศ 3,598 กิโลกรัมต่อไร่ เพิ่มขึ้นจากปีที่แล้ว 37 กิโลกรัมต่อไร่ หรือคิดเป็นร้อยละ 1.04

ประเทศไทยส่งออกมันสำปะหลังอันดับ 1 ของโลก ผลผลิตมันสำปะหลังประมาณร้อยละ 75 เป็นการส่งออก ที่เหลือร้อยละ 25 เป็นการใช้ในประเทศ ในปี 2557/58 เนื้อที่เก็บเกี่ยวทั้งประเทศเพิ่มขึ้นจากการที่เกษตรกรปลูกทดแทนข้าวโพดเลี้ยงสัตว์ อ้อยโรงงานที่รื้อต่อทิ้งและพื้นที่ว่างเปล่า เนื่องจากราคาที่เกษตรกรขายได้ของปีที่ผ่านมาอยู่ในเกณฑ์ดี ผลผลิตเฉลี่ยต่อไร่เพิ่มขึ้นจากการที่เกษตรกรมีการบำรุงรักษาที่ดีขึ้น เช่น การเลือกใช้ท่อนพันธุ์ที่ดี การใส่ปุ๋ยเพื่อเพิ่มผลผลิต และการแช่ท่อนพันธุ์ก่อนการเพาะปลูกเพื่อป้องกันการระบาดของเพลี้ยแป้ง แม้ว่าในบางพื้นที่จะกระทบแล้งหรืออุทกภัยแต่พื้นที่ที่ได้รับผลกระทบมีสัดส่วนน้อยเมื่อเทียบกับพื้นที่ส่วนใหญ่ มีปริมาณน้ำฝนเพียงพอต่อการเจริญเติบโต ส่งผลให้ผลผลิตรวมทั้งประเทศเพิ่มขึ้น

ปัจจุบัน (ม.ค.58) ราคาหัวมันสด (ซื้อแป้ง 25%) ที่เกษตรกรจำหน่ายได้ จ.นครราชสีมา อยู่ที่ กก.ละ 2.32 บาท

5.2 ต่างประเทศ

การส่งออกผลิตภัณฑ์มันเส้นของไทย เดือน มค. - ธ.ค.57 มันเส้น 6.78 ล้านตัน มูลค่า 48,887.65 ล้านบาท เพิ่มขึ้นจากช่วงเดียวกันของปี 56 (มค.-ธ.ค.56) ร้อยละ 53.97 มันอัดเม็ด 15,749.64 ตัน มูลค่า 115.29 ล้านบาท ลดลงจากช่วงเดียวกันของปี 56 (มค.-ธ.ค.56) ร้อยละ 72.78 แป้งมัน 3.910 ล้านตัน มูลค่า 61,606.34 ล้านบาท เพิ่มขึ้นจากช่วงเดียวกันของปี 56 (มค.-ธ.ค.56) ร้อยละ 52.08

ด้านราคาส่งออก มันเส้น ราคาจำหน่าย F.O.B. เฉลี่ยเดือน ม.ค.58 ต้นละ 223.63 เหรียญสหรัฐ ลดลงจากเดือน ธ.ค.57 ร้อยละ 4.02 แป้งมัน ราคา F.O.B. เฉลี่ยเดือน ม.ค.58 ต้นละ 417.25 เหรียญสหรัฐ ลดลงจากเดือน ธ.ค.57 ร้อยละ 1.74 สำหรับมันอัดเม็ด คู่ค้าเริ่มสอบถามเข้ามามากขึ้น แต่ยังไม่มีการสั่งซื้อมากนัก

6. มาตรการปี 2557/58

มติคณะรัฐมนตรีเมื่อวันที่ 2 ธันวาคม 2557 อนุมัติแนวทางการบริหารจัดการตลาดมันสำปะหลัง ปี 2557/58 ตามมติคณะกรรมการนโยบายและบริหารจัดการมันสำปะหลัง (นบมส.) ในการประชุมครั้งที่ 1/2557 เมื่อวันที่ 3 พฤศจิกายน 2557 กรอบวงเงิน 2,760 ล้านบาท ประกอบด้วย

6.1 มาตรการระยะสั้น 2 มาตรการ ประกอบด้วย

(1) การชดเชยดอกเบี้ยเพื่อชะลอการเก็บเกี่ยว โดยให้เกษตรกร กู้เงินจาก ธ.ก.ส. ตามหลักเกณฑ์ปกติ ระยะเวลาจ่ายเงินกู้ตั้งแต่ธันวาคม 2557 – มีนาคม 2558 เพื่อให้เกษตรกรมีรายได้ไว้ใช้จ่ายระหว่างชะลอการเก็บเกี่ยว โดยรัฐชดเชยดอกเบี้ยให้เกษตรกรอัตราร้อยละ 3 ต่อปี ระยะเวลา 6 เดือน วงเงินกู้รายละ ไม่เกิน 50,000 บาท เป้าหมายเกษตรกรจำนวน 500,000 ราย

(2) การเพิ่มสภาพคล่องทางการค้า โดยสหกรณ์การเกษตร วิสาหกิจชุมชน ผู้ประกอบการค้าและผู้แปรรูปมันสำปะหลัง ขอกู้เงินจากธนาคารพาณิชย์หรือ ธ.ก.ส. ตามหลักเกณฑ์ปกติ ระยะเวลาจ่ายเงินกู้ตั้งแต่ธันวาคม 2557 – มีนาคม 2558 เพื่อเพิ่มสภาพคล่องในการรวบรวมรับซื้อมันสำปะหลังจากเกษตรกร โดยรัฐชดเชยดอกเบี้ยให้อัตราร้อยละ 3 ต่อปี ระยะเวลาไม่เกิน 4 เดือน กำหนดกรอบวงเงินกู้สำหรับผู้ประกอบการขนาดเล็กไม่เกิน 5 ล้านบาท ขนาดกลางไม่เกิน 10 ล้านบาท และขนาดใหญ่ไม่เกิน 20 ล้านบาท

6.2 มาตรการระยะปานกลาง 2 มาตรการ ประกอบด้วย

(1) การพัฒนาและเพิ่มประสิทธิภาพการเพาะปลูกในระบบน้ำหยด โดยให้เกษตรกรกู้เงินจาก ธ.ก.ส. ตามหลักเกณฑ์ปกติ ระยะเวลาจ่ายเงินกู้ตั้งแต่มกราคม – ธันวาคม 2558 เพื่อพัฒนาการเพาะปลูกให้ผลผลิตต่อไร่สูงขึ้น ซึ่งจะช่วยให้ต้นทุนเฉลี่ยของเกษตรกรลดลง โดยรัฐชดเชยดอกเบี้ยให้เกษตรกรอัตราร้อยละ 3 ต่อปี ระยะเวลา 24 เดือน วงเงินกู้รายละไม่เกิน 230,000 บาท เป้าหมายเกษตรกรจำนวน 100,000 ราย

(2) การยกระดับมาตรฐานการแปรรูปมันสำปะหลัง โดยสหกรณ์การเกษตร วิสาหกิจชุมชน ผู้ประกอบการค้าและผู้แปรรูปมันสำปะหลัง ขอกู้เงินจากธนาคารพาณิชย์หรือ ธ.ก.ส. ตามหลักเกณฑ์ปกติ ระยะเวลาจ่ายเงินกู้ตั้งแต่มกราคม – ธันวาคม 2558 เพื่อเพิ่มประสิทธิภาพการรวบรวมแปรรูปและจัดเก็บ (เช่น เครื่องมือเครื่องจักร ลานตาก เครื่องอบ คลังเก็บ และอื่นๆ) โดยรัฐชดเชยดอกเบี้ยให้อัตราร้อยละ 3 ต่อปี ระยะเวลา 24 เดือน กำหนดกรอบวงเงินกู้สำหรับผู้ประกอบการขนาดเล็กไม่เกิน 5 ล้านบาท ขนาดกลางไม่เกิน 10 ล้านบาท และขนาดใหญ่ไม่เกิน 20 ล้านบาท

7. การแต่งตั้งคณะกรรมการในคณะกรรมการนโยบายและบริหารจัดการตลาดมันสำปะหลัง (นบมส.)

7.1 คณะที่ปรึกษาคณะกรรมการนโยบายและบริหารจัดการมันสำปะหลัง โดยมีผู้แทนสมาคมการผลิตการค้ามันเส้น/แป้งมัน/เอทานอล และผู้แทนเกษตรกรผู้ปลูกมันสำปะหลัง ร่วมเป็นคณะที่ปรึกษาเพื่อทำหน้าที่เสนอความเห็น ข้อเสนอแนะแนวทางการกำหนดยุทธศาสตร์และการบริหารจัดการตลาดมันสำปะหลังปี 2557/58 ต่อคณะกรรมการนโยบายและบริหารจัดการมันสำปะหลัง

7.2 คณะอนุกรรมการตรวจสอบข้อเท็จจริงกรณี อคส. ออกหลักฐานหนังสือรับรองการหักภาษี ณ ที่จ่ายล่าช้าตามโครงการแทรกแซงตลาดมันสำปะหลังปี 2554/55 และปี 2555/56 โดยมีอธิบดีกรมการค้าภายใน เป็นประธานอนุกรรมการ และรองอธิบดีกรมการค้าภายใน (ที่กำกับดูแลกองส่งเสริมการค้าสินค้าเกษตร 2) เป็นอนุกรรมการและเลขานุการ เพื่อทำหน้าที่พิจารณาตรวจสอบข้อเท็จจริงเกี่ยวกับการออกใบรับรองภาษีหัก ณ ที่จ่ายล่าช้าในโครงการแทรกแซงตลาดมันสำปะหลังปี 2554/55 และปี 2555/56

7.3 คณะอนุกรรมการกำกับดูแลการดำเนินการบริหารจัดการตลาดมันสำปะหลัง โดยมีรองอธิบดีกรมการค้าภายใน (ที่กำกับดูแลกองส่งเสริมการค้าสินค้าเกษตร 2) เป็นประธานอนุกรรมการ และผู้อำนวยการกองส่งเสริมการค้าสินค้าเกษตร 2 เป็นอนุกรรมการและเลขานุการ เพื่อทำหน้าที่พิจารณาหลักเกณฑ์ วิธีการ และเงื่อนไขต่างๆ ในการดำเนินการตามแนวทางบริหารจัดการตลาดมันสำปะหลัง

7.4 คณะอนุกรรมการกำกับดูแลการดำเนินการบริหารจัดการตลาดมันสำปะหลัง ระดับจังหวัด โดยมีผู้ว่าราชการจังหวัด เป็นประธานอนุกรรมการ และการค้าภายในจังหวัด เป็นอนุกรรมการและเลขานุการ เพื่อทำหน้าที่ติดตามกำกับดูแล แก้ไขปัญหาและบริหารจัดการมันสำปะหลังทั้งด้านการผลิตและการตลาดมันสำปะหลังในจังหวัด

7.5 คณะทำงานระบายผลิตภัณฑ์มันสำปะหลังคงเหลือในสต็อกของรัฐบาล โดยมีรองอธิบดีกรมการค้าต่างประเทศ (ที่กำกับดูแลกองบริหารการค้าสินค้าทั่วไป) เป็นประธานคณะทำงาน และผู้อำนวยการกองบริหารการค้าสินค้าทั่วไป เป็นคณะทำงานและเลขานุการ เพื่อทำหน้าที่พิจารณาหลักเกณฑ์ แนวทาง และเงื่อนไขการระบายและจำหน่ายผลิตภัณฑ์มันสำปะหลังตามโครงการของรัฐ

ยางพารา

	ปี 2554	ปี 2555	ปี 2556	ปี 2557	ปี 2558 (F)		
1. ผลผลิตและความต้องการใช้							
1.1 สต็อกโลก (ล้านตัน)	1.530	1.570	NA	NA	NA		
1.2 ผลผลิตโลก (ล้านตัน)	11.230	11.600	12.040	12.220	12.580		
1.3 การใช้ของโลก (ล้านตัน)	10.980	11.010	11.360	11.590	NA		
1.4 ผลผลิตไทย (ล้านตัน)	3.349	4.098	4.375	4.419	4.430		
1.5 การใช้ภายในประเทศ (ล้านตัน)	0.449	0.530	0.550	0.530	0.550		
1.6 ปริมาณส่งออกของไทย (ล้านตัน)	2.890	3.020	3.650	3.800	NA		
1.7 สต็อกไทย (ล้านตัน)	0.361	0.517	0.503	NA	NA		
ที่มา : สศก. , สถาบันวิจัยยาง							
หมายเหตุ (F) = พยากรณ์							
2. ต้นทุน (บาท/กก.)							
	ปี 2554	ปี 2555	ปี 2556	ปี 2557	ปี 2558		
3. ราคา (บาท/กก.)				ธ.ค.57	ม.ค.58	Δ%	
3.1 ยางแผ่นดิบชั้น 3 (เกษตรกรขายได้) ¹	124.16	87.15	74.75	55.42	43.02	45.30	↑5.30
3.2 ยางแผ่นดิบชั้น 3 (ตลาดขนาดใหญ่) ²	132.25	93.84	77.42	57.85	50.22	57.91	↑15.31
3.3 ยางแผ่นรมควันชั้น 3 (FOB. กรุงเทพฯ) ³	148.24	106.26	86.00	63.89	53.60	55.95	↑4.38
3.4 ยางแผ่นรมควันชั้น 3 (FOB. สิงคโปร์) ³	145.21	104.60	84.45	63.00	52.85	53.96	↑2.10

ที่มา : 1 = สศก. , 2 = สถาบันวิจัยยาง , 3 = สนง.กองทุนสงเคราะห์การทำสวนยาง

4. สถานการณ์ยางพารา ปี 2557

4.1 การผลิต สำนักงานเศรษฐกิจการเกษตรคาดการณ์ (ก.ย.57) ผลผลิตยางพาราทั้งประเทศเพิ่มขึ้นตามปริมาณเนื้อที่กรีดยางได้ที่เพิ่มขึ้นในทุกภาค เนื่องจากราคายางพาราอยู่ในเกณฑ์ดีตั้งแต่ ปี 2547 จูงใจให้เกษตรกรปลูกยางพาราเพิ่มขึ้น โดยใน ปี 2557 นี้ มียางครบอายุเริ่มกรีดยางได้จำนวนมาก สำหรับผลผลิตต่อไร่ในภาพรวมลดลงเล็กน้อย เนื่องจากภาคเหนือ ภาคตะวันออกเฉียงเหนือ และภาคกลาง ส่วนใหญ่เป็นต้นยางพาราที่เริ่มกรีดยางได้เป็นปีแรกซึ่งยังให้ผลผลิตน้อย และมีสัดส่วนมากกว่ายางพาราในภาคใต้ซึ่งอยู่ในช่วงอายุที่ให้ผลผลิตสูง

4.2 ราคายางพารา เดือนมกราคม 2558 ราคายางแผ่นดิบชั้น 3 ที่เกษตรกรขายได้ จาก สศก. และตลาดกลางขนาดใหญ่ เฉลี่ย กก. ละ 45.30 บาท และ 57.91 บาท ปรับตัวสูงขึ้นจากเดือนก่อน คิดเป็นร้อยละ

5.30 และ 15.31 ตามลำดับ เนื่องจากผู้ประกอบการยังมีความต้องการซื้อต่อเนื่อง จากใกล้เข้าสู่ช่วงยางผลัดใบ ปริมาณยางจะออกสู่ตลาดน้อย และจะต้องส่งมอบยางตามสัญญาซื้อขายล่วงหน้า รวมทั้งการเข้าซื้อยางของ อ.ส.ย. ตามโครงการสร้างมูลภัณฑ์กันชนรักษาเสถียรภาพราคายางที่ทำให้ราคายางในตลาดกลางหาวใหญ่ ใกล้เคียง กก.ละ 60 บาท สำหรับราคายางแผ่นรมควัน ชั้น 3 (F.O.B) ท่าเรือกรุงเทพฯ และตลาดสิงคโปร์ เฉลี่ย กก. ละ 55.95 บาท และ 53.96 บาท ปรับตัวสูงขึ้นจากเดือนที่ผ่านมา คิดเป็นร้อยละ 4.38 และ 2.10 ตามลำดับ เนื่องจากข้อมูลภาวะเศรษฐกิจโลกในเดือนมกราคม 2558 มีทิศทางดีขึ้น ทั้งการที่สหภาพยุโรปใช้ มาตรการผ่อนคลายเป็นปริมาณเพื่อกระตุ้นเศรษฐกิจ รวมทั้งการคาดการณ์แนวโน้มเศรษฐกิจสหรัฐที่จะ ขยายตัวเพิ่มขึ้น นักลงทุนมีความเชื่อมั่นมากขึ้น และส่งผลต่อตลาดซื้อขายยางปรับตัวดีขึ้น ทั้งนี้ เปรียบเทียบ กับช่วงเดียวกันของ ปี 2557 ราคายางพาราทั้ง 4 ประเภทข้างต้นต่ำกว่าคิดเป็น ร้อยละ 30.49, 14.83, 27.40 และ 29.92 ตามลำดับ

4.3 แนวโน้มสถานการณ์ยางพารา คาดว่าราคายางจะปรับตัวสูงขึ้นเล็กน้อย โดยมีปัจจัยบวกจาก ใกล้เข้าสู่ช่วงยางผลัดใบ ปริมาณยางออกสู่ตลาดน้อย และผลจากการดำเนินโครงการสร้างมูลภัณฑ์กันชนรักษา เสถียรภาพราคายาง ขณะที่ปัจจัยกดดันราคายาง ได้แก่ สถานการณ์เศรษฐกิจโลกที่ยังไม่ฟื้นตัวเต็มที่และราคา น้ำมันดิบที่อยู่ในเกณฑ์ต่ำ

5. การรักษาเสถียรภาพราคายาง

5.1 คณะกรรมการที่เกี่ยวข้อง

มติ ครม. เมื่อวันที่ 17 กุมภาพันธ์ 2552 เห็นชอบให้จัดตั้งคณะกรรมการนโยบายยางธรรมชาติ (กนย.) เพื่อเป็นกลไกระดับชาติในการกำกับดูแลสินค้ายางพาราแบบครบวงจร และ มติ ครม. เมื่อวันที่ 24 กุมภาพันธ์ 2552 รับทราบองค์ประกอบและอำนาจหน้าที่ของคณะกรรมการฯ ซึ่งมีนายกรัฐมนตรีหรือ รองนายกรัฐมนตรีที่นายฯ มอบหมายเป็นประธานกรรมการ และเลขาธิการสำนักงานเศรษฐกิจการเกษตรเป็น กรรมการและเลขานุการ ทั้งนี้ มติ ครม. เมื่อวันที่ 16 กันยายน 2557 และ วันที่ 1 ตุลาคม 2557เห็นชอบให้ ปรับปรุงองค์ประกอบและอำนาจหน้าที่ของ กนย. ประกอบด้วย กรรมการทั้งสิ้น 32 คน โดยมีนายกรัฐมนตรี เป็นประธานกรรมการ รองนายกรัฐมนตรีฝ่ายเศรษฐกิจ และรัฐมนตรีว่าการกระทรวงเกษตรและสหกรณ์ เป็น รองประธาน และเลขาธิการสำนักงานเศรษฐกิจการเกษตร เป็นกรรมการและเลขานุการ โดยในส่วนของ กระทรวงพาณิชย์มีรัฐมนตรีว่าการกระทรวงพาณิชย์ ปลัดกระทรวงพาณิชย์ อธิบดีกรมการค้าภายใน และ อธิบดีกรมส่งเสริมการค้าระหว่างประเทศ เป็นกรรมการ โดยมีอำนาจหน้าที่สำคัญในการเสนอแนะเพื่อให้มี นโยบายและยุทธศาสตร์การพัฒนาและแก้ไขปัญหายางพาราทั้งระบบ ทั้งมาตรการระยะสั้นและระยะยาว กำหนดและเสนอมาตรการเพื่อดูแลระดับราคายางพาราให้เกษตรกรมีรายได้ที่เหมาะสม โดยเน้นกลไกตลาด

5.2 การจัดเก็บเงินสงเคราะห์ (cess) มติ ครม. เมื่อวันที่ 3 สิงหาคม 2553 อนุมัติปรับเพิ่มอัตราการจัดเก็บเงินสงเคราะห์ ตาม พ.ร.บ.กองทุนสงเคราะห์การทำสวนยาง ตามที่กระทรวงเกษตรและสหกรณ์เสนอ ดังนี้

5.2.1 ราคายางไม่เกินกิโลกรัมละ 40 บาท เก็บเงินสงเคราะห์ในอัตรากิโลกรัมละ 90 สตางค์

5.2.2 ราคาขายเกินกิโลกรัมละ 40 บาท แต่ไม่เกินกิโลกรัมละ 60 บาท เก็บเงินสงเคราะห์ในอัตรา กิโลกรัมละ 1.40 บาท

5.2.3 ราคาขายเกินกิโลกรัมละ 60 บาท แต่ไม่เกินกิโลกรัมละ 80 บาท เก็บเงินสงเคราะห์ในอัตรา กิโลกรัมละ 2 บาท

5.2.4 ราคาขายเกินกิโลกรัมละ 80 บาท แต่ไม่เกินกิโลกรัมละ 100 บาท เก็บเงินสงเคราะห์ในอัตรา กิโลกรัมละ 3 บาท

5.2.5 ราคาขายเกินกิโลกรัมละ 100 บาท เก็บเงินสงเคราะห์ในอัตรา กิโลกรัมละ 5 บาท

5.3 มาตรการรักษาเสถียรภาพราคาขาย

5.3.1 การแก้ไขปัญหาการค้าขาย ปี 2555

มติ ครม. เมื่อวันที่ 24 มกราคม 2555 28 สิงหาคม 2555 18 กันยายน 2555 และ 1 ตุลาคม 2557 1) เห็นชอบการดำเนินโครงการพัฒนาศักยภาพสถาบันเกษตรกรเพื่อรักษาเสถียรภาพราคาขาย วงเงิน 45,000 ล้านบาท โดยจัดสรรวงเงินให้สถาบันเกษตรกรเพื่อรับซื้อน้ำยางสด ยางแผ่นดิบ หรือยางก้อนถ้วยมาแปรรูปหรือส่งขายให้ อ.ส.ย. และจัดสรรวงเงินให้ อ.ส.ย. เพื่อแปรรูปยางที่รับซื้อจากสถาบันเกษตรกรนำมาแปรรูปเก็บเข้าสต็อกและนำออกจำหน่ายในช่วงเวลาที่เหมาะสม ระยะเวลาโครงการ เดือน มกราคม 2555 ถึง ธันวาคม 2557 และ 2) แนวทางการแก้ไขปัญหาในระยะสั้น สำหรับยางแผ่นรมควันของสถาบันเกษตรกรที่ยังไม่สามารถขายได้ วงเงิน 1,039.687 ล้านบาท

5.3.2 การแก้ไขปัญหาการค้าขายพารา ปี 2556-2557

(1) มติ ครม. เมื่อวันที่ 3 และ 10 กันยายน 2556 เห็นชอบตามที่คณะกรรมการนโยบายยางธรรมชาติ (กนย.) เสนอ สรุปดังนี้

(1.1) อนุมัติงบกลางรายการเงินสำรองจ่ายเพื่อกรณีฉุกเฉินหรือจำเป็นเพื่อการดำเนินงานตามแนวทางระยะสั้นของโครงการแก้ไขปัญหาพาราทั้งระบบ ปี 2557 ระยะเวลาโครงการ กันยายน 2556 – พฤษภาคม 2557 วงเงิน 21,248.95 ล้านบาท เพื่อเป็นการสนับสนุนเงินช่วยเหลือเกษตรกรผู้ปลูกยางพาราในอัตราไร่ละ 2,520 บาท รายละไม่เกิน 25 ไร่ ตามพื้นที่เปิดกรีตจริง และให้ความช่วยเหลือเฉพาะเกษตรกรผู้ปลูกยางในพื้นที่ที่มีเอกสารสิทธิ์เท่านั้น โดยมอบหมายให้กรมส่งเสริมการเกษตรเป็นหน่วยงานหลักรับผิดชอบในการดำเนินงานโครงการ

ผลการดำเนินการ ณ วันที่ 21 เมษายน 2557 กรมส่งเสริมการเกษตรได้ดำเนินการ 1) รับคำร้องขึ้นทะเบียนเกษตรกรผู้ปลูกยาง 1,193,332 ครัวเรือน 2) ตรวจสอบแปลงและออกใบรับรองแล้ว จำนวน 808,725 ครัวเรือน คิดเป็นพื้นที่เปิดกรีต 11.344 ล้านไร่ 3) เกษตรกรผู้ปลูกยางได้รับเงินจาก ธ.ก.ส. แล้ว จำนวน 668,175 ครัวเรือน คิดเป็นพื้นที่เปิดกรีต 7.379 ล้านไร่ เป็นเงิน 18,597.209 ล้านบาท จากวงเงิน 21,209.30 ล้านบาท

(1.2) แนวทางระยะปานกลางและระยะยาว เห็นชอบสนับสนุน 1) วงเงินสินเชื่อ ดอกเบี้ยผ่อนปรน จำนวน 5,000 ล้านบาท ให้สถาบันเกษตรกรที่มีศักยภาพได้ปรับปรุงพัฒนาโรงงานที่มีการสร้างไว้แล้ว หรือลงทุนจัดสร้างโรงงานใหม่ เพื่อให้มีการแปรรูปผลิตภัณฑ์ยางเพิ่มขึ้น 2) วงเงินสินเชื่อ

ดอกเบี๋ยอ่อนปรน จำนวน 15,000 ล้านบาท ให้ผู้ประกอบการรายใหญ่ เพื่อสนับสนุนการขยายกำลังการผลิต และพัฒนาเทคโนโลยีการผลิต

(2) การงดเรียกเก็บเงินสงเคราะห์ (cess) กระทรวงเกษตรและสหกรณ์ออกประกาศ งดเรียกเก็บเงินสงเคราะห์จากผู้ส่งออกยางนอกราชอาณาจักร ตั้งแต่เดือนกันยายน-ธันวาคม 2556

(3) แนวทางพัฒนายางทั้งระบบ คสช. มีมติ เมื่อวันที่ 26 ส.ค. 2557 เห็นชอบในหลักการ แนวทางพัฒนายางทั้งระบบ ประกอบด้วย 2 มาตรการ (มาตรการเร่งด่วนและมาตรการต่อเนื่อง) 9 แนวทาง 12 โครงการ ได้แก่ 1) โครงการบริหารจัดการสต็อกยางของรัฐ 2) โครงการสนับสนุนเงินทุนหมุนเวียนแก่ สถาบันเกษตรกรเพื่อใช้ในการรวบรวมยาง 10,000 ล้านบาท 3) โครงการสนับสนุนสินเชื่อสถาบันเกษตรกร แปรรูปยางพารา 5,000 ล้านบาท 4) โครงการสนับสนุนสินเชื่อผู้ประกอบการผลิตภัณฑ์ยางพารา 15,000 ล้านบาท 5) โครงการพัฒนาตลาดตามแผนปรับโครงสร้างระบบตลาด 6) โครงการจัดหาตลาดใหม่เพื่อส่งออกยางพารา 7) โครงการส่งเสริมการลงทุนด้านผลิตภัณฑ์ยางในประเทศ / โครงการสนับสนุนผู้ประกอบการผลิตภัณฑ์ยาง 8) โครงการจัดตั้งสถาบันพัฒนาอุตสาหกรรมยาง 9) โครงการควบคุมปริมาณการผลิต 10) โครงการลดต้นทุน การผลิต 11) โครงการถ่ายทอดเทคโนโลยี 12) โครงการผลิตเพื่อเสริมรายได้ในสวนยางตามหลักปรัชญา เศรษฐกิจพอเพียง

(4) การแก้ไขปัญหายางพารา ครม.มีมติ เมื่อวันที่ 21 ต.ค.2557 เห็นชอบตามมติ คณะกรรมการนโยบายยางธรรมชาติ เมื่อวันที่ 16 ต.ค.2557 ตามที่กระทรวงเกษตรและสหกรณ์เสนอ ดังนี้

(4.1) การดำเนินงานตามโครงการสร้างมูลค่าเพิ่มกันชนรักษาเสถียรภาพราคายาง (องค์การสวนยาง)

(4.2) โครงการชดเชยรายได้แก่เกษตรกรชาวสวนยาง (กรมส่งเสริมการเกษตร กระทรวงเกษตรและสหกรณ์)

(4.3) โครงการสนับสนุนสินเชื่อเกษตรกรชาวสวนยางรายย่อยเพื่อประกอบอาชีพเสริม (กรมส่งเสริมการเกษตร กระทรวงเกษตรและสหกรณ์)

(4.4) โครงการสนับสนุนสินเชื่อเป็นเงินทุนหมุนเวียนแก่ผู้ประกอบการยาง (กรมส่งเสริมอุตสาหกรรม กระทรวงอุตสาหกรรม)

5.4 การดำเนินการของกระทรวงพาณิชย์ มติคณะรักษาความสงบแห่งชาติ เมื่อวันที่ 26 สิงหาคม 2557 เห็นชอบแนวทางการพัฒนายางทั้งระบบ โดยมอบหมายกรมส่งเสริมการค้าระหว่างประเทศดำเนินโครงการ จัดหาตลาดใหม่เพื่อส่งออก

ไก่เนื้อ

	๒๕๕๔	๒๕๕๕	๒๕๕๖	๒๕๕๗	๒๕๕๘ (ประมาณการ)
๑. ผลผลิต ไก่มีชีวิต (ล้านตัว)	๙๙๔.๓๒	๑,๐๕๕.๑๓	๑,๑๐๓.๓๒	๑,๒๐๙.๕๒	๑,๒๓๕.๒๗
ซากบริโภค (ล้านตัน)	๑.๓๖	๑.๔๕	๑.๕๑	๑.๘๙	๑.๙๔
๒. ใช้ในประเทศ (ล้านตัน)	๐.๙๐	๐.๙๑	๑.๐๙	๑.๓๑	๑.๓๒
๓. ส่งออก - ปริมาณ (ล้านตัน)	๐.๔๗	๐.๕๔	๐.๕๐	๐.๕๔๖	๐.๖๐
- มูลค่า (ล้านบาท)	๖๐,๒๙๑	๖๗,๘๔๙	๖๖,๘๐๕	๗๓,๙๖๓	(เป้าหมาย)
๔. ต้นทุนการผลิต : สคก. (บาท/กก.)	๓๕.๕๙	๓๓.๑๖	๓๔.๒๗	๓๕.๒๒ (พ.ย.๕๗)	
๕. ราคาไก่มีชีวิต หน้าโรงฆ่า กทม. (บาท/กก.)	๔๕.๐๒	๓๕.๖๕	๔๑.๘๔	๔๑.๓๗	๓๗.๐๐ (๒ ก.พ.๕๘)

ที่มา ผลผลิต การใช้ : สคก. / ส่งออก : กรมศุลกากร / ราคา : คน.

๖. สรุปสถานการณ์ เดือนมกราคม ๒๕๕๘

โดยภาพรวมภาวะการผลิตปกติ ผลผลิตที่ออกสู่ตลาดมีปริมาณเพิ่มขึ้น โดยกรมปศุสัตว์และภาคเอกชน คาดการณ์ว่า มีไก่เนื้อเข้าสู่โรงฆ่าชำแหละเฉลี่ย ๓๐ ล้านตัวต่อสัปดาห์ ในขณะที่ภาวะการค้าในประเทศทรงตัว ส่งผลให้ราคาขายส่งไก่มีชีวิตหน้าโรงฆ่า ราคาขายส่งและราคาขายปลีกไก่สดชำแหละปรับราคาลงจากเดือนก่อน

๗. แนวโน้มสถานการณ์ เดือนกุมภาพันธ์ - มีนาคม ๒๕๕๘

ภาวะการผลิตปกติ ปริมาณมีเพียงพอกับความต้องการของตลาด ความต้องการใช้จะเพิ่มขึ้น จากปกติในช่วงกลางเดือนกุมภาพันธ์ ๒๕๕๘ ซึ่งตรงกับเทศกาลตรุษจีน (วันจ่ายตรงกับวันที่ ๑๗ ก.พ.๕๘) ซึ่งอาจส่งผลให้ราคาไก่มีชีวิตหน้าฟาร์ม ราคาขายส่งและราคาขายปลีกไก่สดทั้งตัว (รวมเครื่องใน) รวมทั้งชิ้นส่วนเนื้อไก่ชำแหละปรับสูงขึ้นตามภาวะอุปสงค์อุปทาน

ปี	ม.ค.	ก.พ.	มี.ค.	เม.ย.	พ.ค.	มิ.ย.	ก.ค.	ส.ค.	ก.ย.	ต.ค.	พ.ย.	ธ.ค.	เฉลี่ย
ราคาขายส่งไก่มีชีวิตหน้าโรงฆ่า กทม.													
2552	35.05	34.79	31.00	32.63	38.64	38.50	38.50	38.55	40.68	40.62	38.14	40.50	37.30
2553	44.30	45.10	42.05	38.59	46.72	41.77	34.85	36.50	37.14	34.65	36.59	43.05	40.11
2554	45.10	47.66	47.59	52.71	55.33	50.18	41.13	40.68	41.36	39.50	39.50	39.50	45.02
2555	39.25	35.38	26.29	31.47	39.50	39.10	35.50	35.00	34.00	31.27	38.73	42.28	35.65
2556	42.18	36.13	38.71	45.33	46.10	45.25	46.00	46.86	40.02	37.00	37.00	41.50	41.84
2557	44.00	44.00	39.95	39.89	41.00	41.00	41.00	42.95	43.68	40.91	39.00	39.00	41.37
2558	38.80												38.80
ราคาขายส่ง ไก่สดทั้งตัว (รวมเครื่องใน)													
2552	45.15	46.42	41.50	42.57	48.17	48.50	48.50	48.50	50.57	51.31	49.71	51.00	47.66
2553	55.50	57.30	53.89	48.59	57.61	54.52	47.60	47.88	48.14	45.50	50.50	55.70	51.89
2554	57.80	59.11	59.43	65.15	67.33	63.86	55.79	53.36	55.32	54.50	54.50	54.50	58.39
2555	54.30	51.33	43.29	47.35	53.50	53.10	49.98	46.00	46.00	46.41	52.86	55.11	49.94
2556	53.84	48.26	51.62	58.61	60.50	59.50	61.00	61.00	58.52	51.68	51.00	53.50	55.75
2557	56.68	59.00	55.67	51.00	51.47	54.00	56.86	58.53	59.00	57.27	57.00	57.00	56.12
2558	53.45												53.45
ราคาขายปลีก ไก่สดทั้งตัว (รวมเครื่องใน)													
2552	56.60	56.74	55.00	55.57	59.78	61.00	61.00	61.00	63.02	62.31	61.00	61.00	59.50
2553	64.38	65.65	65.50	64.57	66.61	65.27	61.00	61.38	61.00	61.00	62.16	65.00	63.63
2554	65.95	69.00	69.00	72.00	73.33	71.36	66.34	65.50	65.50	65.50	65.50	65.50	67.87
2555	65.20	62.26	53.88	57.68	63.50	63.30	61.39	59.00	59.00	59.27	62.70	63.50	60.89
2556	63.50	62.71	62.50	66.86	69.00	69.88	72.50	72.50	68.74	64.95	67.50	67.67	67.36
2557	69.41	72.50	68.69	62.50	63.29	67.50	71.07	72.50	72.50	72.50	72.50	72.50	69.79
2558	69.25												69.25

บาท / กก.

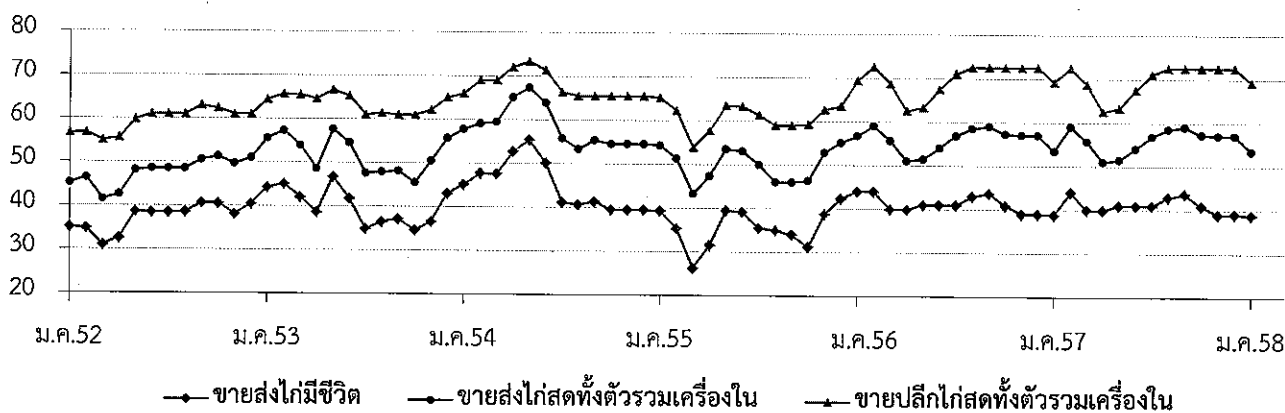

กุ้งขาวแวนนาไม

	ปี ๒๕๕๔	ปี ๒๕๕๕	ปี ๒๕๕๖	ปี ๒๕๕๗	ปี ๒๕๕๘ (ประมาณการ)
๑. ผลผลิตโลก (ตัน) : <i>สมาคมกุ้งไทย</i>	๒,๓๕๓,๐๐๐	๒,๑๒๐,๐๐๐	๒,๑๒๐,๐๐๐	๒,๒๗๐,๕๐๐	
๒. ผลผลิตไทย (ตัน) : <i>กรมประมง</i>	๕๐๒,๑๘๘	๔๗๒,๘๘๑	๒๕๖,๗๖๕	๒๑๐,๐๐๐	๓๐๐,๐๐๐
- กุ้งขาวแวนนาไม	๕๐๐,๗๒๖	๔๕๗,๖๖๒	๒๔๖,๔๙๔	๑๙๗,๕๐๐	๒๘๕,๐๐๐
- กุ้งกุลาดำ	๑,๔๖๒	๑๕,๒๑๙	๑๐,๒๗๑	๑๒,๖๐๐	๑๕,๐๐๐
๓. การใช้ภายใน (ตัน)	๕๐,๐๐๐	๔๗,๓๐๐	๒๕,๖๗๖	๒๑,๐๐๐	๓๐,๐๐๐
๔. การนำเข้า ปริมาณ (ตัน)	๓๐,๕๐๔	๑๙,๖๐๖	๒๒,๔๖๗	๒๐,๗๒๒	
มูลค่า (ล้านบาท)	๑,๕๖๑	๒,๒๙๐	๓,๔๔๗	๓,๙๘๐	
				(ม.ค.-ธ.ค.๕๗)	
๕. การส่งออก ปริมาณ (ตัน)	๓๙๔,๒๙๔	๓๔๘,๗๗๘	๒๑๒,๓๒๓	๑๖๔,๖๐๓	
มูลค่า (ล้านบาท)	๑๑๐,๕๖๕	๙๕,๓๗๒	๖๙,๒๑๘	๖๔,๒๗๓	
				(ม.ค.-ธ.ค.๕๗)	
๖. ราคา (บาท/กก) : <i>ตลาดทะเลไทย</i> (ขนาด ๖๐ ตัว/กก.)	๑๔๑	๑๓๗	๒๑๙	๒๒๓	๑๙๑ (ม.ค.๕๘)
๗. ต้นทุนการผลิต (บาท/กก) : <i>กรมประมง</i>	๑๑๔	๑๒๐	๑๕๐*	๑๕๐*	
	*ต้นทุนปี 56-57 เป็นค่าเฉลี่ยของขนาด 50 - 100 ตัว/กก. และประสบปัญหาการสูญเสียจาก EMS				

หมายเหตุ ๑. ที่นำเข้า - ส่งออก : กรมศุลกากร ๒. ราคาและต้นทุนการผลิต เป็นกุ้งขาวแวนนาไม ขนาด ๖๐ ตัว/กก.

๘. สถานการณ์ เดือนมกราคม ๒๕๕๘

จากสภาพอากาศที่แปรปรวน ทำให้กุ้งเจริญเติบโตช้า ประกอบกับเกษตรกรในบางพื้นที่พักบ่อเพื่อรอ
ลงลูกกุ้งชุดใหม่ ทำให้ปริมาณผลผลิตที่เข้าสู่ตลาดลดลงจากช่วงที่ผ่านมา ส่งผลให้ราคากุ้งปรับสูงขึ้นจากเดือนก่อน

๙. แนวโน้ม เดือนกุมภาพันธ์ - มีนาคม ๒๕๕๘

ปริมาณผลผลิตที่เข้าสู่ตลาดยังมีแนวโน้มลดลง ในขณะที่ความต้องการของตลาดอาจเพิ่มมากขึ้นในช่วง
สัปดาห์ที่ ๓ ของเดือนกุมภาพันธ์ ซึ่งตรงกับเทศกาลตรุษจีน คาดว่าจะส่งผลให้ราคากุ้งปรับสูงขึ้นระดับหนึ่ง

กรมการค้าภายใน กระทรวงพาณิชย์
กุมภาพันธ์ ๒๕๕๘

	ม.ค.	ก.พ.	มี.ค.	เม.ย.	พ.ค.	มิ.ย.	ก.ค.	ส.ค.	ก.ย.	ต.ค.	พ.ย.	ธ.ค.	เฉลี่ย
ราคาที่ใช้เกษตรกรขายได้ (ขนาด 51-60 ตัว/กก.) ที่มา : สำนักงานเศรษฐกิจการเกษตร													
2554	130	142	144	148	146	139	138	134	132	132	136	139	138
2555	143	145	143	130	120	120	126	140	149	151	148	152	139
2556	161	163	181	195	199	211	215	220	235	268	275	273	216
2557	273	278	270	263	227	212	216	225	227	228	227	217	239
2558	216												216
ราคา ณ ตลาดกลางสัตว์น้ำ จ.สมุทรสาคร (ขนาด 60 ตัว/กก.) ที่มา : ชมรมผู้ค้ากุ้งสมุทรสาคร													
2554	136	148	151	153	146	141	138	132	131	134	141	148	142
2555	147	148	137	119	118	121	120	144	149	148	147	146	137
2556	167	162	184	202	204	215	215	221	247	275	269	272	219
2557	271	274	267	249	205	198	200	218	215	200	196	179	223
2558	191												191
ราคาผู้ส่งออกปรับซื้อ ณ หน้าโรงงาน (ขนาด 50 ตัว/กก.) ที่มา : สมาคมอาหารแช่เยือกแข็งไทย													
2554	157	160	153	161	150	153	148	141	142	147	156	161	152
2555	164	164	152	133	125	128	123	147	160	164	171	169	150
2556	178	167	188	204	210	215	227	227	251	280	269	272	224
2557	271	274	267	249	205	198	200	218	215	200	196	179	223
2558	191												191

หมายเหตุ : ช่วง พ.ย. 56 - ธ.ค. 57 สมาคมอาหารแช่เยือกแข็งไทยอ้างอิงราคาตลาดกลางสัตว์น้ำ จ.สมุทรสาคร เนื่องจากปริมาณการส่งออกลดลง ทำให้ไม่สามารถประมวลราคาผู้ส่งออกปรับซื้อได้

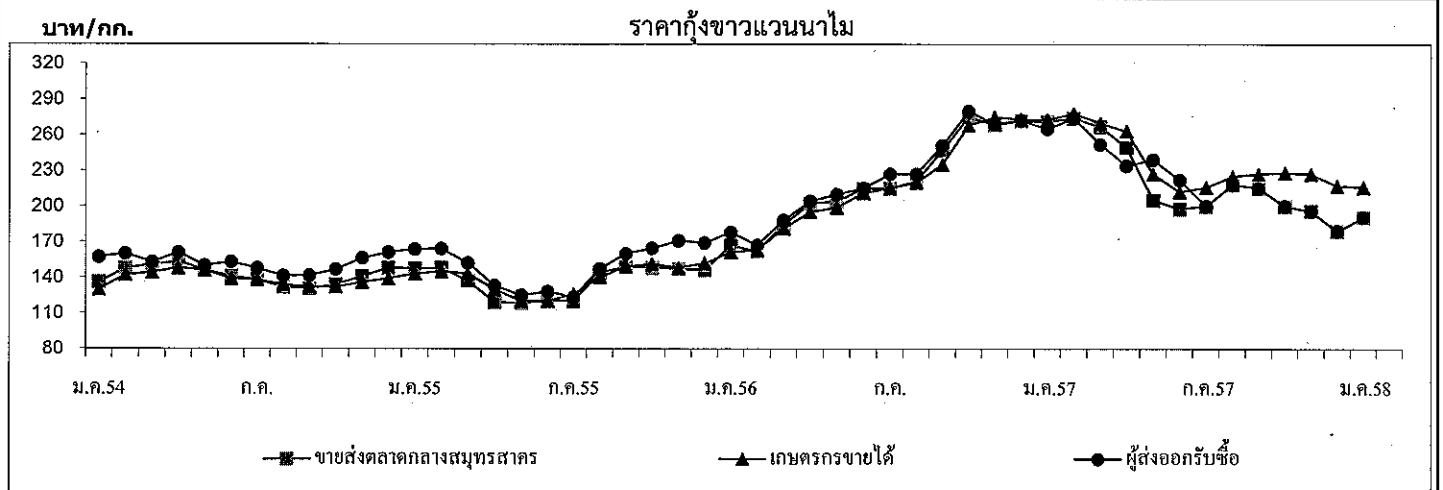

ปริมาณรถกุ้งขาวแวนนาไมเข้าตลาดกลางสัตว์น้ำ จ.สมุทรสาคร	(หน่วย : ตู้คอนเทนเนอร์)												รวม
2554	2,561	1,894	2,880	2,507	2,609	3,613	3,394	3,921	3,852	2,856	3,063	2,352	35,502
2555	1,980	2,312	2,669	2,319	3,335	3,099	3,034	2,848	3,016	2,643	3,168	2,273	32,696
2556	2,020	1,583	1,823	1,658	1,675	1,558	1,831	1,999	2,077	2,079	1,913	1,579	21,795
2557	1,405	1,502	1,684	1,513	1,598	1,832	1,387	1,599	1,903	1,865	2,042	1,572	19,902
2558	1,157												1,157

หมายเหตุ : 1 ตู้ มีกุ้งประมาณ 3 - 4 ตัน

สับปะรด

มกราคม 2558

1. ผลผลิตและความต้องการใช้

	ปี 2553	ปี 2554	ปี 2555	ปี 2556	ปี 2557	ปี 2558
1.1 ผลผลิต						
- ผลผลิตโลก (ล้านตัน)	19.42	21.58	20.29	19.88	18.90	18.90
- ผลผลิตไทย (ล้านตัน)	1.966	2.593	2.400	2.068	1.943	1.970
1.2 พื้นที่เก็บเกี่ยว (ไร่)	596,042	646,331	631,250	532,947	511,846	581,591
1.3 ความต้องการใช้						
1) บริโภคสดภายในประเทศ (ล้านตัน)	0.393	0.518	0.490	0.413	0.388	0.333
2) การส่งออก						
สับปะรดกระป๋อง						(ม.ค.)
- ปริมาณ (ล้านตัน)	0.518	0.641	0.586	0.565	0.528	-
- มูลค่า (ล้านบาท)	14,684	20,080	16,873	15,408	16,390	-
น้ำสับปะรดกระป๋อง						
- ปริมาณ (ล้านตัน)	0.131	0.140	0.136	0.137	0.103	-
- มูลค่า (ล้านบาท)	6,461	6,719	5,447	4,466	4,231	-

ที่มา : กรมศุลกากร

ที่มา : สำนักงานเศรษฐกิจการเกษตร และ กรมศุลกากร

1.4 ผลผลิตออกสู่ตลาดมาก

เดือนเมษายน – มิถุนายน และ ตุลาคม – ธันวาคม

1.5 แหล่งเพาะปลูก

ประจวบคีรีขันธ์ ระยอง ชลบุรี เพชรบุรี

2. ราคาที่เกษตรกรขายได้ (บาท/กก.) (ราคาเฉลี่ยทั้งปี)	5.51	4.92	3.30	4.53	7.15	8.51
3. ต้นทุนการผลิต (บาท/กก.)	3.61	3.25	3.55	3.91	3.87	3.87

ที่มา : สำนักงานเศรษฐกิจการเกษตร

4. สถานการณ์ผลิต

ผลผลิตสับปะรดปี 2558 มีปริมาณ 1.970 ล้านตัน เพิ่มขึ้นจากปีก่อนร้อยละ 1.39 เนื่องจากราคาที่เกษตรกรขายได้ตั้งแต่ปลายปี 2556 เป็นต้นมาอยู่ในเกณฑ์ดี ส่งผลให้เกษตรกรปรับเปลี่ยนเพื่อปลูกใหม่ คาดว่าผลผลิตจะออกสู่ตลาดมากในช่วงเดือนตุลาคม – ธันวาคม 2558 แหล่งผลิตสำคัญ ได้แก่ ประจวบคีรีขันธ์ ระยอง พิจิตร ชลบุรี เพชรบุรี

5. สถานการณ์ตลาด

ในเดือนมกราคม 2558 ราคาเกษตรกรขายได้เฉลี่ย กก.ละ 8.51 บาท ลดลงจากเดือนก่อน (ธันวาคม 2557 กก.ละ 8.63 บาท) และสูงกว่าช่วงเดียวกันของปีก่อน (มกราคม 2557 กก.ละ 6.01 บาท) เนื่องจากผลผลิตออกสู่ตลาดน้อยแต่ความต้องการมีอย่างสม่ำเสมอ ตลาดส่งออกที่สำคัญ ได้แก่ สหรัฐอเมริกา และยุโรป

6. สถานการณ์ส่งออก

6.1 ผลผลิตสับปะรดประมาณร้อยละ 80 จะเข้าสู่กระบวนการผลิตเพื่อการส่งออก ผลิตภัณฑ์ส่วนใหญ่คือสับปะรดกระป๋องและน้ำสับปะรดเข้มข้น ประเทศคู่ค้าสำคัญ ได้แก่ สหรัฐอเมริกา เนเธอร์แลนด์ เยอรมัน รัสเซีย ยุโรปอื่น ๆ และประเทศในแถบตะวันออกกลาง

6.2 การส่งออกผลิตภัณฑ์จากสับปะรดปี 2557 มีปริมาณรวม 666,699 ตัน มูลค่า 23,571 ล้านบาท ปริมาณส่งออกลดลงจากปีก่อนร้อยละ 10.11 แต่มูลค่าเพิ่มขึ้นร้อยละ 4.60 โดยเป็นสับปะรดกระป๋อง 528,159 ตัน มูลค่า 16,390 ล้านบาท น้ำสับปะรดเข้มข้น 102,527 ตัน มูลค่า 4,231 ล้านบาท สับปะรดสดและแช่แข็ง ปริมาณ 2,450 ตัน มูลค่า 93 ล้านบาท และผลิตภัณฑ์สับปะรดอื่นๆ ปริมาณ 33,562 ตัน มูลค่ารวม 2,856 ล้านบาท (ที่มา : กรมศุลกากร)

7. คณะกรรมการนโยบายและพัฒนาสับปะรดแห่งชาติ

มติคณะรัฐมนตรีวันที่ 23 มกราคม 2550 เห็นชอบให้กระทรวงเกษตรและสหกรณ์เป็นผู้รับผิดชอบหลักในคณะกรรมการนโยบายและพัฒนาสับปะรดแห่งชาติ ซึ่งประกอบด้วย รองนายกรัฐมนตรีที่นายกรัฐมนตรีมอบหมายเป็นประธานกรรมการ รัฐมนตรีว่าการกระทรวงเกษตรและสหกรณ์ รัฐมนตรีว่าการกระทรวงอุตสาหกรรม เป็นรองประธาน ปลัดกระทรวงเกษตรและสหกรณ์ ปลัดกระทรวงอุตสาหกรรม ปลัดกระทรวงการคลัง ปลัดกระทรวงพาณิชย์ อธิบดีกรมส่งเสริมการเกษตร อธิบดีกรมวิชาการเกษตร ผู้อำนวยการสำนักงานมาตรฐานสินค้าเกษตรและอาหารแห่งชาติ นายกษมาคมที่เกี่ยวข้องกับสับปะรด ผู้ทรงคุณวุฒิ เป็นกรรมการ เลขาธิการสำนักงานเศรษฐกิจการเกษตร เป็นกรรมการและเลขานุการ ผู้อำนวยการสถาบันอาหาร กระทรวงอุตสาหกรรม เป็นกรรมการและผู้ช่วยเลขานุการ คณะกรรมการฯ มีอำนาจหน้าที่ในการกำหนดนโยบายในการพัฒนาและแก้ไขปัญหาสับปะรดของประเทศ

<<<<<<<<< (o)>>>>>>>>>

กองส่งเสริมการค้าสินค้าเกษตร 1
กรมการค้าภายใน
กุมภาพันธ์ 2558

ข้าวโพดเลี้ยงสัตว์

1. การผลิตและการใช้ (ล้านตัน)	ปี 53/54	ปี 54/55	ปี 55/56	ปี 56/57	ปี 57/58 (กท.57)	Δ +/-
1.1 ผลผลิต- โลก	834.610	888.163	867.966	989.038	991.291	+0.23
- ไทย	4.861	4.984	4.948	4.876	5.005 (กท.57)	-1.14
1.2 ความต้องการใช้	4.280	4.360	4.670	4.720	5.000 (มก.-กท.57)	+5.93
1.3 นำเข้า	0.367	0.196	0.197	0.182	0.028	-84.38
1.4 ส่งออก	0.393	0.319	0.122	0.561	0.587	+4.61

ประเทศคู่ค้า นำเข้าจาก ลาว 3% กัมพูชา 97%

ส่งออก ฟิลิปปินส์ 72% จีน 23% เวียดนาม 4% อินโดนีเซีย 1%

ประเทศคู่แข่ง อินเดีย กัมพูชา ลาว

	ปี 53/54	ปี 54/55	ปี 55/56	ปี 56/57	ปี 57/58	Δ +/-
2. ต้นทุนการผลิต (บ./กก.)	5.55	5.95	6.35	6.72	7.01	+4.32

แหล่งผลิตสำคัญ ปี 2557/58 (พยากรณ์ กท.57)

จังหวัด	เนื้อที่เพาะปลูก		ผลผลิต %	ผลผลิต/ไร่ (กก.)
	(ไร่)	(ตัน)		
1. เพชรบูรณ์	979,616	681,849	14	696
2. เลย	758,463	503,327	10	664
3. น่าน	817,042	496,963	10	608
4. ตาก	680,320	450,233	9	627
5. นครราชสีมา	670,183	429,587	9	641
6. เชียงราย	463,230	316,405	7	683
7. พะเยา	310,120	207,067	4	668
8. แพร่	317,083	194,119	4	612
9. เชียงใหม่	187,974	184,267	4	672
10. พิษณุโลก	258,392	175,563	4	679
11. อื่น ๆ	1,778,761	1,196,626		
รวมทั้งประเทศ	7,292,697	4,804,670	100	659

3. ราคา (บาท/กก.) (ความชื้นไม่เกิน 14.5%)	ปี 52/53	ปี 53/54	ปี 54/55	ปี 55/56	ปี 56/57		△ +/- (5157-516-56)
				มค.57	ธค.57	มค.58	
3.1 เกษตรกรขายได้ทั้ง ปท.	6.79	8.30	8.36	6.10	8.13	8.60	+5.78
3.2 จ.เพชรบูรณ์	7.15	8.68	8.83	6.73	8.79	8.91	+1.37
3.3 โรงงานอาหารสัตว์รับซื้อ	7.71	9.43	9.74	7.54	9.27	9.43	+1.73
3.4 ซื้อขายล่วงหน้าตลาดชวีกาโก							
- บาท/กก.	4.71	7.19	7.85	5.56	5.15	5.01	-2.72
- เหรียญสหรัฐ/ตัน	141.54	234.66	253.34	168.17	155.79	152.77	-1.94

4. สภาพปัญหา

4.1 **ต้นฤดู** (มิ.ย.-ธ.ค.) ปริมาณผลผลิตออกสู่ตลาดพร้อมกันจำนวนมาก โดยเฉพาะช่วง ส.ค.-ธ.ค. (88%) และเป็นการเกี่ยวเกี่ยวช่วงฤดูฝนข้าว โปดมีความชื้นสูง ส่งผลให้ราคาโน้มต่ำลง

4.2 **ปลายฤดู** (ม.ค.-พ.ค.) ปริมาณผลผลิตออกสู่ตลาดน้อย (12%) และความชื้นลดลง ทำให้ราคาสูงขึ้น ส่งผลกระทบต่อผู้ใช้วัตถุดิบอาหารสัตว์

5. นโยบายและมาตรการ

5.1 นโยบายและมาตรการนำเข้าข้าวโพดเลี้ยงสัตว์

5.1.1 มาตรการนำเข้าข้าวโพดเลี้ยงสัตว์ ปี 2555 ราคาข้าวโพดสูงขึ้นทั้งระบบ เนื่องจากผลผลิตลดลงไม่เพียงพอกับปริมาณความต้องการที่ใช้เพิ่มขึ้นตามการขยายตัวของปริมาณประชากรสัตว์ จึงต้องมีการนำเข้าข้าวโพดจากประเทศเพื่อนบ้าน การส่งออกลดลง เนื่องจากไม่สามารถแข่งขันรับซื้อเพื่อส่งออกได้ ราคาธัญพืชทั่วโลกอยู่ในเกณฑ์สูง

(1) คณะรัฐมนตรีมีมติเมื่อวันที่ 24 เม.ย.55 ดังนี้

(1.1) เห็นชอบให้องค์การคลังสินค้า (อคส.) นำเข้าข้าวโพดเลี้ยงสัตว์ตามแผนดำเนินการนำเข้าและการส่งมอบให้ผู้ซื้อ (ระบายจำหน่าย) ตามที่ อคส. เสนอ โดยเป็นข้าวโพดเลี้ยงสัตว์ (เมล็ด) ชนิดดีจากสาธารณรัฐประชาธิปไตยประชาชนลาว ปริมาณ 30,000 ตัน ระยะเวลานำเข้าเดือน พ.ค. - มิ.ย. 55 เพื่อจำหน่ายให้แก่เกษตรกรผู้เลี้ยงสัตว์รายย่อยภายในประเทศในราคาต่ำกว่าราคาหน้าฟาร์มของเกษตรกรผู้เลี้ยงสัตว์รายย่อยที่ซื้ออยู่

(1.2) ในส่วนของค่าใช้จ่ายในการดำเนินการนำเข้าข้าวโพดเลี้ยงสัตว์ของ อคส. (จ่ายขาด) จำนวน 37.50 ล้านบาท ให้องค์การคลังสินค้าขอตกลงรายละเอียดกับสำนักงบประมาณ เพื่อใช้จ่ายจากงบประมาณรายจ่ายประจำปีงบประมาณ พ.ศ. 2555 ที่ตั้งสำหรับการดำเนินโครงการรับจำนำผลผลิตทางการเกษตร ปีการผลิต 2554/55 ต่อไป

(2) คณะรัฐมนตรีมีมติเมื่อวันที่ 2 ต.ค.55 เห็นชอบตามมติคณะกรรมการนโยบายอาหาร (17 ก.ย.55) ให้กำหนดนโยบายและมาตรการนำเข้าข้าวโพดเลี้ยงสัตว์ ดังนี้

ข้อผูกพัน/กฎหมาย	มาตรการที่กำหนด ปี 2556
(1) WTO - โควตา 54,700 ตัน - อากรในโควตา 20% - อากรนอกโควตา 73% - ค่าธรรมเนียมพิเศษตันละ 180 บาท	- อากรในโควตาร้อยละ 20 ปริมาณโควตา 54,700 ตัน ตามที่ผูกพัน โดยให้ อคส. เป็นผู้นำเข้า - อากรนำเข้านอกโควตาร้อยละ 73 และค่าธรรมเนียมพิเศษตันละ 180 บาท
(2) AFTA - อากร 0%	- อากรนำเข้าร้อยละ 0 ระยะเวลานำเข้าระหว่างวันที่ 1 มีค. - 31 สค. 56 ผู้นำเข้าต้องปฏิบัติตามข้อกำหนดมาตรฐานและควบคุมการนำเข้าตาม พรบ.ควบคุมคุณภาพอาหารสัตว์ พ.ศ.2525 สำหรับ อคส.นำเข้าได้ไม่จำกัดเวลานำเข้า
(3) ACMECS	- อากรนำเข้าร้อยละ 0 ระยะเวลานำเข้าระหว่างวันที่ 1 มีค. - 31 สค. 56
(4) FTA ไทย-นิวซีแลนด์ - อากร 0% ไทย-ญี่ปุ่น(JTEPA) - อากร 0% ไทย-ออสเตรเลีย - โควตา 7,696.84 ตัน - อากรในโควตา 10.67 % - อากรนอกโควตา 65.70 % ความตกลง อาเซียน-ญี่ปุ่น(AJCEP) - อากร 12.7%	- อากรนำเข้าร้อยละ 0 - อากรใน โควตาร้อยละ 10.67 ปริมาณ โควตา 7,696.84 ตันตามที่ผูกพัน โดยให้ อคส. เป็นผู้นำเข้า - อากรนำเข้านอกโควตาร้อยละ 65.70 - อากรนำเข้าในโควตาร้อยละ 12.7 ระยะเวลานำเข้าระหว่างวันที่ 1 มค. - 31 มีค. 56 - อากรนำเข้าในโควตาร้อยละ 10.9% ระยะเวลานำเข้าระหว่างวันที่ 1 เมย. - 31 ธค. 56 - อากรนำเข้าในโควตาร้อยละ 8.89%
อาเซียน-เกาหลี (AKFTA) - อากรนำเข้าในโควตา 8.89%	- อากรนำเข้าในโควตาร้อยละ 8.89%
(5) การนำเข้าทั่วไป - อากรนำเข้า กก.ละ 2.75 บาท - ค่าธรรมเนียมพิเศษตันละ 1,000 บาท	- อากรนำเข้า กก.ละ 2.75 บาท และค่าธรรมเนียมพิเศษตันละ 1,000 บาท ทั้งนี้การนำเข้า นอกเหนือจากปริมาณ ใน โควตา ให้นำเข้าได้ไม่จำกัดปริมาณและช่วงเวลานำเข้า

5.1.2 มาตรการนำเข้าข้าวโพดเลี้ยงสัตว์ ปี 2556 คณะรัฐมนตรีมีมติเมื่อวันที่ 21 ม.ค.56 อนุมัตินำเข้าข้าวโพดเลี้ยงสัตว์จากลาวและกัมพูชาผ่านองค์การคลังสินค้า ดังนี้

(1) อนุมัติในหลักการการนำเข้าข้าวโพดเลี้ยงสัตว์จากประเทศลาวและกัมพูชาผ่านองค์การคลังสินค้า (อคส.) ตามที่กระทรวงพาณิชย์เสนอ ดังนี้

(1.1) ให้ อคส. นำเข้าข้าวโพดเลี้ยงสัตว์จากลาวในอัตราภาษีนำเข้าร้อยละ 0 ช่วงเดือนมกราคมถึงเดือนกุมภาพันธ์ 2556 เพื่อส่งออกไปยังประเทศที่สาม ประมาณ 2 แสนตัน

(1.2) ให้ อคส. นำเข้าข้าวโพดเลี้ยงสัตว์จากกัมพูชาในอัตราภาษีนำเข้าร้อยละ 0 เพื่อนำมาใช้เป็นวัตถุดิบอาหารสัตว์ในประเทศ ช่วงเดือนสิงหาคม 2556 ประมาณ 1 แสนตัน และเดือนพฤศจิกายน 2556 - มกราคม 2557 ประมาณ 1.5 แสนตัน

(2) ให้คณะกรรมการนโยบายอาหารร่วมกับหน่วยงานที่เกี่ยวข้องรับไปพิจารณารายละเอียดเพื่อบริหารจัดการช่วงเวลาและปริมาณการนำเข้าข้าวโพดเลี้ยงสัตว์ให้เหมาะสม โดยไม่ส่งผลกระทบต่อปริมาณและราคาผลผลิตข้าวโพดเลี้ยงสัตว์ภายในประเทศของไทย ทั้งนี้ ให้กระทรวงเกษตรและสหกรณ์และกระทรวงพาณิชย์รับความเห็นของสำนักงานคณะกรรมการพัฒนาการเศรษฐกิจและสังคมแห่งชาติที่เห็นควรว่ากระทรวงเกษตรและสหกรณ์ควรให้ความสำคัญกับความเข้มงวดในการกำกับดูแลการนำเข้าสินค้าเกษตรเข้ามาในราชอาณาจักร โดยการตรวจสอบคุณภาพและความปลอดภัย ทั้งศัตรูพืช โรคพืชและสัตว์ สารปนเปื้อนต่างๆ และความปลอดภัยด้านอาหาร โดยเฉพาะการนำเข้าตามแนวชายแดนต่างๆ อย่างเคร่งครัด รวมทั้งกระทรวงพาณิชย์ควรติดตามการนำเข้าเป็นระยะอย่างต่อเนื่อง เพื่อให้สามารถบริหารจัดการปริมาณและราคาข้าวโพดไม่ให้มีผลกระทบต่อเกษตรกรในประเทศ ไปพิจารณาดำเนินการในส่วนที่เกี่ยวข้องต่อไปด้วย

5.1.3 มาตรการนำเข้าข้าวโพดเลี้ยงสัตว์ ปี 2557 คณะรักษาความสงบแห่งชาติเห็นชอบตามมติคณะกรรมการนโยบายอาหารเมื่อวันที่ 29 ก.ค.57 กำหนดนโยบายและมาตรการนำเข้าจากคราวละ 1 ปี เป็นคราวละ 3 ปี (ปี 2558-2560) แต่เนื่องจากยังไม่มีกำหนดนโยบายนำเข้าข้าวโพดเลี้ยงสัตว์ ปี 2557 จึงได้กำหนดนโยบายนำเข้าข้าวโพดเลี้ยงสัตว์ปี 2557 โดยมีกรอบมาตรการเช่นเดียวกัน ดังนี้

(1) การนำเข้าภายใต้ความตกลงเขตการค้าเสรีอาเซียน (AFTA) และโครงการลงทุนเกษตรแบบมีสัญญากับประเทศเพื่อนบ้าน (Contract Farming) ภายใต้ยุทธศาสตร์ความร่วมมือทางเศรษฐกิจอิระวดี-เจ้าพระยา-แม่โขง (Ayeyawady-Chao Phraya-Mekong Economic Cooperation Strategy : ACMECS) ภาษีนำเข้าร้อยละ 0 มาตรการบริหารการนำเข้า 1) ให้ อคส. นำเข้าได้ตลอดทั้งปี โดยให้จัดทำแผนการจัดซื้อให้สอดคล้องกับสถานการณ์ด้านการผลิต การตลาด ภาวะราคา และความต้องการใช้ เพื่อไม่ให้กระทบต่อราคาผลผลิตในประเทศ 2) ผู้นำเข้าทั่วไป กำหนดเวลานำเข้าระหว่าง 1 กุมภาพันธ์ - 31 สิงหาคม ของแต่ละปี และการนำเข้าต้องปฏิบัติตามข้อกำหนดมาตรฐานควบคุมการนำเข้าตามพระราชบัญญัติควบคุมคุณภาพอาหารสัตว์ พ.ศ. 2525

(2) ภายใต้องค์การการค้าโลก (WTO) 1) ภาษีนำเข้าในโควตาร้อยละ 20 ปริมาณโควตา 54,700 ตัน ให้ อคส.เป็นผู้นำเข้า ไม่จำกัดช่วงเวลานำเข้า 2) ภาษีนำเข้านอกโควตาร้อยละ 73 และค่าธรรมเนียมพิเศษ ตันละ 180 บาท

(3) ภายใต้ความตกลงการค้าเสรี (FTA) ไทย-นิวซีแลนด์ ภาษีนำเข้าในโควตาร้อยละ 0 ยกเว้นการกำหนดปริมาณนำเข้า ไม่ต้องขออนุญาตนำเข้า และไม่ต้องปฏิบัติตามมาตรการในการจัดระเบียบการนำเข้า

(4) ภายใต้กรอบข้อตกลงการค้าอื่น ๆ เป็นไปตามข้อผูกพัน มาตรการบริหารนำเข้าตาม WTO ดังนี้

1) การนำเข้าตามความตกลงการค้าเสรี (FTA) ไทย-ออสเตรเลีย
ภายในโควตา

- ปี 2557 ร้อยละ 8	ปริมาณโควตา 8,485.77 ตัน
- ปี 2558 ร้อยละ 6.67	ปริมาณโควตา 8,910.05 ตัน
- ปี 2559 ร้อยละ 5.33	ปริมาณโควตา 9,355.56 ตัน
- ปี 2560 ร้อยละ 4	ปริมาณโควตา 9,823.33 ตัน

ภานำเข้านอกโควตาร้อยละ 65.70

2) ตามความตกลงหุ้นส่วนเศรษฐกิจไทย-ญี่ปุ่น (JTEPA) ภายในโควตาร้อยละ 0
นอกโควตาร้อยละ 73

3) ตามความตกลงการค้าเสรีอาเซียน-ญี่ปุ่น (AJCEP)

ภายในโควตา

- 1 ม.ค. – 31 มี.ค. 57	ร้อยละ 9.10
- 1 เม.ย. – 31 ธ.ค. 57	ร้อยละ 7.30
- 1 ม.ค. – 31 มี.ค. 58	ร้อยละ 7.30
- 1 เม.ย. 58 – 31 มี.ค. 59	ร้อยละ 5.50
- 1 เม.ย. 59 – 31 มี.ค. 60	ร้อยละ 3.60
- 1 เม.ย. – 31 ธ.ค. 60	ร้อยละ 1.80

ภานอกโควตา ร้อยละ 73

4) ภายใต้เขตการค้าเสรีอาเซียน – สาธารณรัฐเกาหลี (AKFTA) ภายในโควตา ปี
2557 ร้อยละ 4.44 ปี 2558 ร้อยละ 2.22 และปี 2559-60 ร้อยละ 0 ภานอกโควตา ร้อยละ 73

(5) การนำเข้าทั่วไป ภานำเข้า กก.ละ 2.75 บาท และค่าธรรมเนียมพิเศษ ตันละ 1,000 บาท

5.2 นโยบายและมาตรการแทรกแซงข้าวโพดเลี้ยงสัตว์

5.2.1 มาตรการแทรกแซงตลาดข้าวโพดเลี้ยงสัตว์ ปี 2556/57 คณะรัฐมนตรีมีมติเมื่อวันที่ 3 ก.ย. 2556 และ 1 ต.ค. 2556 อนุมัติมาตรการแทรกแซงตลาดข้าวโพดเลี้ยงสัตว์ ปี 2556/57 ตามมติคณะกรรมการนโยบายข้าวโพดเลี้ยงสัตว์เมื่อวันที่ 23 ส.ค. 2556 เพื่อรักษาระดับราคาข้าวโพดมิให้ตกต่ำ และส่งผลกระทบต่อเกษตรกร เป้าหมาย 1.875 ล้านตันเมล็ด ได้แก่ มาตรการหลักและมาตรการเสริม รวมวงเงินทั้งสิ้น 4,297.50 ล้านบาท ประกอบด้วย

(1) มาตรการหลัก

(1.1) การแทรกแซงรับซื้อและเชื่อมโยงผ่านผู้รวบรวมในพื้นที่ ให้ผู้รวบรวมในพื้นที่ (ผู้ซื้อ) รับซื้อข้าวโพดเลี้ยงสัตว์เมล็ด ความชื้น 14.5% กก.ละ 9.00 บาท (ความชื้น 30% กก.ละ 7.00 บาท) จากเกษตรกรตามใบรับรองเกษตรกร รายละไม่เกิน ๒๕ ตัน โดยรัฐจ่ายชดเชยให้กับผู้รับซื้อที่เข้าร่วมโครงการฯ ในอัตรา กก.ละ 1.50 บาท (ค่าใช้จ่ายในการปรับปรุงคุณภาพ กก.ละ 0.50 บาท และ

ค่าบริหารจัดการ กก.ละ 1.00 บาท) เป้าหมาย 1.00 ล้านตันเมล็ด ณ ความชื้น 30% ระยะเวลาดำเนินการเดือนกันยายน – ธันวาคม 2556 วงเงินชดเชยให้กับผู้รวบรวม (ผู้ซื้อ) จำนวน 2,812.50 ล้านบาท

(1.2) การขยายปริมาณการรับซื้อ โดยขอความร่วมมือผู้ประกอบการอาหารสัตว์ และอุตสาหกรรมที่ใช้ข้าวโพดเลี้ยงสัตว์เป็นวัตถุดิบ จำนวน 6 แห่ง ได้แก่ ซีพีเอฟ/เบทาโกร/แหลมทอง/กรุงไทยอาหารสัตว์/ลีพัฒนาอาหารสัตว์ และท็อปฟีดมิลล์ ขยายกำลังการรับซื้อระหว่างเดือนกันยายน – ธันวาคม 2556 จากปกติเพิ่มขึ้นอีก 10% - 20% และรับซื้อในราคาที่เกษตรกรได้รับประโยชน์อย่างเต็มที่

(1.3) การชดเชยค่าขนส่งให้ผู้รวบรวมและสหกรณ์ผู้รวบรวม เพื่อให้ผู้รวบรวมและสหกรณ์ผู้รวบรวม จำนวน 11 จังหวัด ได้แก่ เชียงราย เชียงใหม่ ตาก น่าน แม่ฮ่องสอน ลำพูน ลำปาง พะเยา อุตรดิตถ์ แพร่ และ เลย ซึ่งสถานประกอบการตั้งอยู่บนพื้นที่เขาสูงที่มีความยากลำบากในการขนส่ง โดยจ่ายชดเชยค่าขนส่งแก่ผู้รวบรวมและสหกรณ์ผู้รวบรวม ตามระยะทางที่เกิดขึ้นจริง (ซึ่งเกินกว่า 150 กม.ขึ้นไป) ในอัตราเดียวกับโครงการรับจำนำสินค้าเกษตรของรัฐบาล ไม่เกิน กก.ละ 0.50 บาท จำนวน 175 ล้านบาท

(2) มาตรการเสริม

(2.1) การเชื่อมโยงสหกรณ์ผู้ผลิตและผู้ซื้อ โดยให้สหกรณ์ผู้ปลูกข้าวโพดเลี้ยงสัตว์ (ผู้รวบรวม) รับซื้อข้าวโพดเลี้ยงสัตว์เมล็ด ความชื้น 14.5% กก.ละ 9.00 บาท (ความชื้น 30% กก.ละ 7.00 บาท) จากเกษตรกรตามใบรับรองเกษตรกร รายละไม่เกิน 25 ตัน และเชื่อมโยงให้แก่สหกรณ์/กลุ่มเกษตรกรผู้เลี้ยงสัตว์ โดยรัฐจ่ายชดเชยค่าปรับปรุงคุณภาพและค่าบริหารจัดการให้กับสหกรณ์ผู้ปลูกข้าวโพดเลี้ยงสัตว์ (ผู้รวบรวม) ในอัตรา กก.ละ 1.75 บาท (วงเงินจ่ายขาด 175 ล้านบาท) และจ่ายชดเชยค่าขนส่งให้สหกรณ์/กลุ่มเกษตรกรผู้เลี้ยงสัตว์ (ผู้ซื้อ) ในอัตรา กก.ละ 0.50 บาท (วงเงินจ่ายขาด 50 ล้านบาท) เป้าหมาย 0.10 ล้านตันเมล็ด ณ ความชื้น 30% ระยะเวลาดำเนินการเดือนกันยายน – ธันวาคม 2556 รวมเป็นเงินจ่ายขาด จำนวน 225 ล้านบาท

(2.2) การผลักดันการส่งออก ให้ผู้ส่งออกข้าวโพดเลี้ยงสัตว์ (ผู้ซื้อ) รับซื้อข้าวโพดเลี้ยงสัตว์เมล็ด ความชื้น 14.5% กก.ละ 7.50 บาท จากผู้รวบรวมและสหกรณ์ผู้รวบรวมที่เข้าร่วมมาตรการฯ เพื่อผลักดันการส่งออกเท่านั้น โดยรัฐจ่ายชดเชยค่าบริหารจัดการให้กับผู้ส่งออก อัตรา กก.ละ 0.50 บาท เป้าหมาย 0.50 ล้านตันเมล็ด และให้ผู้ส่งออกได้รับชดเชยราคาและค่าบริหารจัดการ รวม กก.ละ 2.00 บาท รวมเป็นเงินจ่ายขาด จำนวน 1,000 ล้านบาท

(2.3) การกำกับดูแลการเสริมสภาพคล่องตลาดข้าวโพดเลี้ยงสัตว์ เสริมสภาพคล่องในการรับซื้อให้ผู้รวบรวมและสหกรณ์ผู้รวบรวมข้าวโพดเลี้ยงสัตว์ที่เข้าร่วมดำเนินการตามมาตรการหลักตามข้อ (1. 1) และ (2.1) และผู้ประกอบการโรงงานอาหารสัตว์ ตลอดจนผู้ค้าทั่วไป ที่รับซื้อข้าวโพดเลี้ยงสัตว์จากเกษตรกรตามราคาที่รัฐกำหนด เป้าหมายในการจ่ายชดเชยดอกเบี้ยที่ 1.0 ล้านตันเมล็ด วงเงินกู้รายละไม่เกิน 10 ล้านบาท โดยรัฐจ่ายชดเชยอัตราดอกเบี้ยเงินกู้ในอัตราร้อยละ 2 ต่อปี ระยะเวลา 6 เดือนวงเงินกู้เป็นเงินจ่ายขาดจำนวน 70.00 ล้านบาท ทั้งนี้ ให้ ธ.ก.ส. หรือธนาคารพาณิชย์เป็นผู้ดำเนินการ

(3) การกำกับดูแล จัดสรรให้กรมการค้าภายในเพื่อเป็นค่าใช้จ่ายในการบริหารจัดการ จัดเตรียมแนวทางการดำเนินการประชุมชี้แจงกำกับดูแลให้มีความรัดกุม ชัดเจน เพื่อป้องกันไม่ให้เกิด

ทุจริตสวมสิทธิ รวมถึงประชาสัมพันธ์ให้กับผู้เกี่ยวข้องได้รับทราบอย่างทั่วถึง โดยให้เบิกจ่ายค่าใช้จ่ายดำเนินการได้ตามจริง แต่ไม่เกินร้อยละ 1 ของวงเงินดำเนินการ 1,500 ล้านบาท จำนวน 15 ล้านบาท

6. ผลการดำเนินการ

6.1 นโยบายและมาตรการนำเข้าข้าวโพดเลี้ยงสัตว์ ปี 2556 ครม.มีมติเมื่อ 21 ม.ค.56 อนุมัติให้อคส. นำเข้าข้าวโพดเลี้ยงสัตว์จากลาวในอัตราภาษีนำเข้าร้อยละ 0 ช่วงเดือนม.ค.-ก.พ.2556 เพื่อส่งออกไปยังประเทศที่สาม ประมาณ 2 แสนตัน ผลดำเนินการ บริษัท นานาพรธเกษตรอุตสาหกรรม จำกัด ได้นำเข้าข้าวโพดเลี้ยงสัตว์จาก สปป.ลาว ได้เพียง 6,000 ตัน และมีคุณภาพต่ำในนามของ อคส. โดยได้นำมาผ่านกระบวนการปรับปรุงคุณภาพด้วยเครื่องคัดแยกสิ่งเจือปน ส่งผลให้มีอัตราการสูญเสียข้าวโพดที่ถูกคัดออกร้อยละ 10 หรือคิดเป็นปริมาณ 600 ตัน และได้ส่งออกไปยังสาธารณรัฐประชาธิปไตยประชาชนลาว เมื่อวันที่ 8 ก.พ. 2556 ส่วนข้าวโพดที่ถูกคัดออกได้นำไปปรับปรุงเพื่อจำหน่ายให้กับผู้ประกอบการอาหารสัตว์และกลุ่มสหกรณ์การเกษตรในการใช้เป็นวัตถุดิบผลิตเป็นอาหารสัตว์ต่อไป

6.2 มาตรการแทรกแซงตลาดข้าวโพดเลี้ยงสัตว์ ปี 2556/57 ผลการดำเนินการมาตรการแทรกแซงตลาดข้าวโพดเลี้ยงสัตว์ปี 2556/57 ตั้งแต่วันที่ 3 ก.ย. - 31 ธ.ค.2556 มาตรการหลัก (1) การแทรกแซงรับซื้อโดยผู้รวบรวม ปริมาณ 1.860 ล้านตัน (2) การจ่ายชดเชยค่าขนส่งผู้รวบรวม ปริมาณ 0.186 ล้านตัน (3) การจ่ายชดเชยค่าขนส่งสหกรณ์ผู้ใช้ ปริมาณ 808 ตัน มาตรการเสริม (1) การแทรกแซงรับซื้อโดยสหกรณ์ผู้รวบรวม ปริมาณ 0.010 ล้านตัน (2) การผลักดันส่งออก ปริมาณ 0.466 ล้านตัน (3) การเสริมสภาพคล่องทางการเงิน ไม่มีผู้ผ่านตามหลักเกณฑ์ที่กำหนด

7. สถานการณ์ ปี 2557/58

เดือนมกราคม 2557 ราคาเกษตรกรขายได้ จ.เพชรบูรณ์ ปรับตัวสูงขึ้นจาก กก.ละ 8.79 บาท เป็น กก.ละ 8.91 บาท คิดเป็นร้อยละ 1.37 ราคาโรงงานอาหารสัตว์ปรับราคาซื้อจาก กก.ละ 9.27 บาท เป็น กก.ละ 9.73 บาท คิดเป็นร้อยละ 1.73 เนื่องจากอยู่ในช่วงสิ้นสุดฤดูกาลผลิต ปี 2557/58

กองส่งเสริมการค้าสินค้าเกษตร 2
กรมการค้าภายใน
กุมภาพันธ์ 2558

	มิ.ย.	ก.ค.	ส.ค.	ก.ย.	ต.ค.	พ.ย.	ธ.ค.	ม.ค.	ก.พ.	มี.ค.	เม.ย.	พ.ค.	เฉลี่ย
1. ราคาที่เกษตรกรขายได้ (ความชื้นไม่เกิน 14.5%) ที่มา สำนักงานเศรษฐกิจการเกษตร													
2554/55	8.13	8.02	7.22	7.43	7.76	8.39	8.54	8.61	8.67	8.48	9.18	8.96	8.28
2555/56	9.09	9.24	9.95	9.25	8.94	9.46	8.75	8.44	8.84	8.99	8.96	8.62	9.04
2556/57	8.18	8.31	7.59	6.92	6.76	6.92	6.23	6.10	6.68	7.23	7.21	7.33	7.12
2557/58	7.60	7.66	7.88	6.76	6.77	7.61	8.13	8.60					7.63
2. ราคา จ.เพชรบูรณ์ เมล็ด (ความชื้น 14.5%)													
2554/55	8.37	8.09	8.35	8.31	8.45	8.76	8.91	9.03	9.03	9.11	9.26	9.11	8.73
2555/56	9.59	9.98	10.60	9.57	9.33	9.96	9.83	9.62	9.61	9.42	9.34	8.98	9.65
2556/57	9.12	8.82	8.09	7.00	7.00	7.00	6.90	6.73	7.59	7.98	8.34	8.52	7.76
2557/58	9.38	9.63	8.92	8.10	7.87	8.51	8.79	8.91					8.76
3. ราคา จ.เพชรบูรณ์ เมล็ด (ความชื้น 30%)													
2556/57	7.27	6.94	6.27	5.45	5.45	5.45	5.45	-	-	6.06	6.44	6.81	6.16
2557/58	7.54	7.71	6.94	6.10	5.91	6.54	6.79	6.87					6.80
4. ราคา จ.เพชรบูรณ์ ผัก (ความชื้น 30%)													
2556/57	5.05	4.78	4.18	3.70	3.70	3.70	3.70	-	-	4.50	4.50	4.84	4.27
2557/58	5.00	5.30	5.01	4.37	4.35	4.72	4.75	4.75					4.78
5. ราคา จ.นครราชสีมา (ความชื้น 14.5%)													
2555/56								9.85			8.57	7.88	8.77
2556/57		8.88	8.18	7.23	7.10	7.17	6.66	6.84	7.85	8.40	9.57	8.88	7.89
2557/58	9.60	9.87	9.23	8.07	7.87	8.61	8.91	9.11					8.91
6. ราคาที่ใช้โลผู้ส่งออกปรับซื้อ ณ ตลาด กทม.													
2554/55	8.57	8.22	8.17	8.81	8.75	8.73	8.80	8.99	8.85	8.34	8.35	8.35	8.58
2555/56	8.35	-	-	-	-	-	-	-	-	-	-	-	8.35
2556/57	-	-	-	-	7.44	7.47	6.89	6.94	7.70	7.92	8.08	8.14	7.57
2557/58	8.84	8.98	-	8.37	7.84	-	-	-					8.51
7. ราคาที่โรงงานอาหารสัตว์ปรับซื้อ ณ ตลาด กทม.													
2554/55	9.51	8.81	9.01	9.05	9.20	9.67	9.82	9.98	10.07	10.20	10.43	10.17	9.66
2555/56	10.50	10.72	11.49	10.45	10.13	10.49	10.21	10.19	10.21	10.19	10.23	10.20	10.42
2556/57	10.20	9.77	9.21	8.56	8.08	7.95	7.38	7.54	8.44	8.73	9.23	9.34	8.70
2557/58	10.06	10.31	9.79	8.77	8.28	9.09	9.27	9.43					9.38
8. ราคา F.O.B.													
2555/56								-	-	-	-	-	-
2556/57	-	-	-	-	242.67	235.00	222.75	233.68	250.63	267.50	269.55	272.50	249.28
2557/58	287.50	-	297.50	291.36	263.59	267.50	267.50	268.00					277.56
9. ราคาซื้อขายล่วงหน้าตลาดชิคาโก													
2554/55	8.69	8.14	8.43	8.29	7.72	7.67	7.42	7.87	7.78	7.90	7.76	7.61	7.94
2555/56	7.55	9.72	9.99	9.35	9.11	8.99	8.71	8.50	8.34	8.48	7.46	7.90	8.68
2556/57	8.07	7.25	6.03	5.84	5.42	5.29	5.45	5.56	5.77	6.18	6.42	6.27	6.13
2557/58	5.74	4.86	4.55	4.27	4.48	4.83	5.15	5.01					4.86
10. ราคาซื้อขายล่วงหน้าตลาดชิคาโก (ดอลลาร์สหรัฐ/ตัน)													
2554/55	283.72	269.14	280.78	271.28	248.75	246.82	237.06	248.33	252.08	256.18	250.01	242.22	257.20
2555/56	237.44	306.01	316.31	300.48	295.28	291.34	283.03	281.31	278.30	285.89	255.28	264.38	282.92
2556/57	260.69	231.94	190.18	183.43	172.87	166.42	167.91	168.17	176.06	189.90	197.68	192.16	191.45
2557/58	175.83	150.87	141.44	132.00	137.54	132.78	155.79	152.77					147.38

ราคาข้าวโพดเลี้ยงสัตว์

หน่วย : บาท/กก.

	มี.ย.	ก.ค.	ส.ค.	ก.ย.	ต.ค.	พ.ย.	ธ.ค.	ม.ค.	ก.พ.	มี.ค.	เม.ย.	พ.ค.	เฉลี่ย
1. ราคาที่เกษตรกรขายได้ (ความชื้นไม่เกิน 14.5%) ที่มา สำนักงานเศรษฐกิจการเกษตร													
2553/54	8.46	8.74	8.34	8.09	7.89	7.94	8.00	8.21	8.38	8.36	8.87	8.62	8.33
2554/55	8.13	8.02	7.22	7.43	7.76	8.39	8.54	8.61	8.67	8.48	9.18	8.96	8.28
2555/56	9.09	9.24	9.95	9.25	8.94	9.46	8.75	8.44	8.84	8.99	8.96	8.62	9.04
2556/57	8.18	8.31	7.59	6.92	6.76	6.92	6.23	6.10	6.68	7.24	7.21	7.33	7.12
2557/58	7.60	7.66	7.88	6.76	6.77	7.61	8.13	8.60	8.75	8.18	8.11	8.33	7.87
2558/59	8.33	8.00	8.15	7.59	7.41	7.33							7.80
2. ราคา จ.เพชรบูรณ์ เมล็ด (ความชื้น 14.5%)													
2553/54	8.92	8.89	8.28	8.49	8.41	8.45	8.48	8.58	8.71	8.93	9.58	9.01	8.73
2554/55	8.37	8.09	8.35	8.31	8.45	8.76	8.91	9.03	9.03	9.11	9.26	9.11	8.73
2555/56	9.59	9.98	10.60	7.00	9.33	9.96	9.83	9.62	9.61	9.42	9.34	8.98	9.44
2556/57	9.12	8.82	8.09	7.00	7.00	7.00	6.90	6.73	7.59	7.98	8.34	8.52	7.76
2557/58	9.38	9.63	8.92	8.10	7.87	8.51	8.79	8.91	8.93	8.87	8.90	8.86	8.81
2558/59	9.23	9.88	9.69	8.69	8.18	8.18							8.98
3. ราคา จ.เพชรบูรณ์ เมล็ด (ความชื้น 30%)													
2555/56								7.61	7.59	7.42	7.41	7.12	7.43
2556/57	7.27	6.94	6.27	5.45	5.45	5.45	5.45	-	-	6.06	6.46	6.81	6.16
2557/58	7.54	7.71	6.94	6.10	5.91	6.54		6.87	-	6.94	6.91	6.86	6.83
2558/59	7.25	7.83	7.54	6.69	6.28	6.28							6.98
4. ราคา จ.เพชรบูรณ์ ฟัก (ความชื้น 30%)													
2555/56	5.36	5.60	5.76	5.17	5.22	5.62	5.53	5.31	5.33	5.33	5.33	5.02	5.38
2556/57	5.05	4.78	4.18	3.70	3.70	3.70	3.70	-	-	4.50	4.50	4.84	4.27
2557/58	5.00	5.30	5.01	4.37	4.35	4.72	4.75	4.75	-	4.50	4.52	4.60	4.72
2558/59	5.07	5.75	4.78	4.25	4.25	4.47							4.76
5. ราคา จ.นครราชสีมา (ความชื้น 14.5%)													
2555/56								9.85			8.57	7.88	8.77
2556/57		8.88	8.18	7.23	7.10	7.17	6.66	6.84	7.85	8.40	9.57	8.88	7.89
2557/58	9.60	9.87	9.23	8.07	7.87	8.61	8.91	9.11	9.18	8.87	9.16	9.00	8.96
2558/59	9.35	9.90	9.84	8.56	7.89	7.96							8.92
6. ราคาที่ไซโลผู้ส่งออกรับซื้อ ณ ตลาด กทม.													
2553/54	-	-	-	-	8.19	8.38	8.32	8.25	8.41	8.84	9.09	9.34	8.60
2554/55	8.57	8.22	8.17	8.81	8.75	8.73	8.80	8.99	8.85	8.34	8.35	8.35	8.58
2555/56	8.35	-	-	-	-	-	-	-	-	-	-	-	8.35
2556/57	-	-	-	-	7.44	7.47	6.89	6.94	7.70	7.92	8.08	8.14	7.57
2557/58	8.84	8.98	-	8.37	7.84	-	-	-	-	-	-	-	8.51
2558/59	-	-	8.94	8.68	8.23	8.30							8.54
7. ราคาที่โรงงานอาหารสัตว์รับซื้อ ณ ตลาด กทม.													
2553/54	9.44	9.34	8.88	9.08	9.03	9.08	9.02	9.28	9.46	9.86	10.41	10.20	9.42
2554/55	9.51	8.81	9.01	9.05	9.20	9.67	9.82	9.98	10.07	10.20	10.43	10.17	9.66
2555/56	10.50	10.72	11.49	10.45	10.13	10.49	10.21	10.19	10.21	10.19	10.23	9.94	10.40
2556/57	10.20	9.77	9.21	8.56	8.08	7.95	7.38	7.54	8.44	8.73	9.23	9.34	8.70
2557/58	10.06	10.31	9.79	8.77	8.28	9.09	9.27	9.43	9.38	9.38	9.52	9.42	9.39
2558/59	9.96	10.63	10.21	9.15	8.59	8.65							9.53
8. ราคา F.O.B.													
2555/56								-	-	-	-	-	-
2556/57	-	-	-	-	242.67	235.00	222.75	233.68	250.63	267.50	269.55	272.50	249.28
2557/58	287.50	-	297.50	291.36	263.59	267.50	267.50	268.00	270.00	-	-	-	276.62
2558/59	-	-	-	-	-	-	-	-	-	-	-	-	-
9. ราคาซื้อขายล่วงหน้าตลาดชิคาโก													
2553/54	4.45	4.79	5.13	5.87	6.46	6.52	6.99	7.68	8.39	8.21	8.97	8.61	6.84
2554/55	8.69	8.14	8.43	8.29	7.72	7.67	7.42	7.87	7.78	7.90	7.76	7.61	7.94
2555/56	7.55	9.72	9.99	9.35	9.11	8.99	8.71	8.50	8.34	8.48	7.46	7.90	8.68
2556/57	8.07	7.25	6.03	5.84	5.42	5.29	5.45	5.56	5.77	6.18	6.42	6.27	6.13
2557/58	5.74	4.86	4.55	4.27	4.48	4.83	5.15	5.01	4.92	4.92	4.79	4.74	4.86
2558/59	4.78	5.51	5.14	5.30	5.14	5.16							5.17
10. ราคาซื้อขายล่วงหน้าตลาดชิคาโก (ดอลลาร์สหรัฐ/ตัน)													
2553/54	136.49	147.53	160.53	189.44	214.75	217.38	231.14	250.06	271.78	269.12	296.29	284.17	222.39
2554/55	283.72	269.14	280.78	271.28	248.75	246.82	237.06	248.33	252.08	256.18	250.01	242.22	257.20
2555/56	237.44	306.01	316.31	300.48	295.28	291.34	283.03	281.31	278.30	285.89	255.28	264.38	282.92
2556/57	260.69	231.94	190.18	183.43	172.87	166.42	167.91	168.17	176.06	189.90	197.68	192.16	191.45
2557/58	175.83	150.87	141.44	132.00	137.54	132.78	155.79	152.77	151.01	151.74	147.42	141.53	147.56
2558/59	141.65	191.01	145.20	147.13	143.98	144.21							152.20

กาแฟ

รายการ/ปี	2553/54	2554/55	2555/56	2556/57	2557/58*(F)
1. ผลผลิตและความต้องการใช้					
1.1 สต็อกโลกต้นปี (ตัน) (*ประมาณการ)	1,737,300	1,558,380	2,138,100	2,406,600	2,189,700*
1.2 ผลผลิตโลก (ตัน)	8,425,020	8,633,820	9,288,960	9,150,720	8,988,060*
- อาราบิก้า (ตัน)	5,226,060	5,005,320	5,455,320	5,259,780	4,962,060*
- โรบัสต้า (ตัน)	3,198,960	3,628,500	3,833,640	3,890,940	4,026,000*
1.3 ผลผลิตไทย (ตัน)	42,394	41,461	37,460	38,462	29,643*
- อาราบิก้า (ตัน)	5,339	6,145	7,792	7,997	9,347
- โรบัสต้า (ตัน)	37,055	35,316	29,668	30,465	20,296
1.4 การใช้โลก (ตัน)	8,045,220	8,499,360	8,518,380	8,544,960	8,857,680*
1.5 การใช้ไทย (ตัน)	61,480	67,620	70,000	75,000	80,000*
1.6 ช่วงออกสู่ตลาด	ต.ค.-เม.ย.และ ออกมาก ธ.ค.-มี.ค.				
1.7 การนำเข้า	- ข้อมูลพันธ WTO ให้นำเข้าในโควตา 5.25 ตัน ภายในโควตา 30% นอกโควตา 90%				
	- กาแฟสำเร็จรูปในโควตา 134 ตัน ภายในโควตา 40% นอกโควตา 49%				
	- ข้อมูลพันธ AFTA เมล็ดกาแฟ 5% กาแฟสำเร็จรูป 0%				
					ต.ค.57-ธ.ค.57
- เมล็ดกาแฟ (ตัน)	12,291	37,167	24,435	38,028	17,920
- กาแฟคั่ว (ตัน)	334	427	408	861	408
- กาแฟผงสำเร็จรูป (ตัน)	2,959	4,042	6,036	6,848	1,814
- กาแฟผสมน้ำตาลและครีมเทียม (ตัน)	4,803	5,833	1,699	4,953	639
1.8 การส่งออก					
- เมล็ดกาแฟ (ตัน)	241	876	1,938	373	78
- กาแฟคั่ว (ตัน)	881	215	159	184	54
- กาแฟผงสำเร็จรูป (ตัน)	6,471	6,561	6,802	4,092	2,682
- กาแฟผสมน้ำตาลและครีมเทียม (ตัน)	36,193	37,834	8,043	44,934	11,968
2. ต้นทุนการผลิต (บาท/กก.)	45.51	46.20	50.77	47.55	
3. ราคา (บาท/กก.)					

รายการ/ปี	2552/53	2553/54	2554/55	2555/56	2556/57		▲%
					ธ.ค.	ม.ค.	
● ราคาเกษตรกรขายได้ สคก. (เกรดคละ)	57.50	70.94	69.09	71.16	-	-	
● ราคาเกษตรกรขายได้ จ.ชุมพร (เกรดดี)	55.93	66.26	67.03	65.76	-	-	
● โรงงานรับซื้อ จ.ชุมพร	57.63	66.78	64.69	63.41	-	-	
● ราคาซื้อขายล่วงหน้าตลาดลอนดอน	47.16	66.35	62.08	57.95	64.85	64.97	↑ 0.19

หมายเหตุ (1) ปริมาณสต็อก ผลผลิตโลกและการใช้ของโลก จากกระทรวงเกษตรสหรัฐฯ

(2) ปริมาณผลผลิตของไทย ต้นทุนการผลิต ราคาเกษตรกรขายได้ จากสำนักงานเศรษฐกิจการเกษตร

(3) ความต้องการใช้ภายในประเทศ จากคณะทำงานพืชกาแฟ

(4) ปริมาณนำเข้า-ส่งออก จากกรมศุลกากร

4. สถานการณ์และแนวโน้ม

4.1 สถานการณ์ตลาดโลก

4.1.1 การผลิต/การใช้ กระทรวงเกษตรสหราชอาณาจักร (ธ.ค.57) ผลผลิตปี 2557/58 มีปริมาณ 8.988 ล้านตัน ลดลงจากปีที่ผ่านมาร้อยละ 1.78 เมื่อรวมกับสต็อกต้นปี 2.190 ล้านตัน จะมีอุปทานรวม 11.178 ล้านตัน สำหรับความต้องการใช้มีประมาณ 8.858 ล้านตัน สูงกว่าปีที่ผ่านมาร้อยละ 3.66

4.1.2 ราคา กาแฟโรบัสต้าตลาดโลก (ลอนดอน) เดือนมกราคม 2558 ราคาซื้อขายล่วงหน้าตลาดลอนดอน ราคาเฉลี่ยตันละ 64.97 บาท/กก. (1,965.24 ตัน/ดอลลาร์) ปรับตัวลดลงจากเดือนก่อน ซึ่งมีราคาเฉลี่ยตันละ 64.85 บาท/กก. (1,965.86 ตัน/ดอลลาร์) คิดเป็นร้อยละ 0.19 เนื่องจากการฟื้นตัวของเศรษฐกิจโลกยังชะลอตัวไม่จูงใจให้นักลงทุนเข้ามาซื้อขาย

4.2 สถานการณ์ในประเทศ

4.2.1 ผลผลิต ปี 2557/58 สำนักงานเศรษฐกิจการเกษตรคาดการณ์ผลผลิตกาแฟ ทั้งประเทศ จะมีปริมาณ 29,643 ตัน แยกเป็นกาแฟโรบัสต้า 20,296 ตัน หรือร้อยละ 68.47 และอาราบิก้า 9,347 ตัน หรือร้อยละ 31.53 ลดลงจากปีที่ผ่านมา ร้อยละ 22.93 เนื้อที่ให้ผลรวมทั้งประเทศ 252,377 ไร่ ลดลงจากปีที่ผ่านมา ร้อยละ 4.32 เนื่องจากต้นยางพารา ปาล์มน้ำมัน และทุเรียนที่เกษตรกรปลูกแซมในสวนกาแฟโตและเริ่มให้ผลผลิตเกษตรกรจึงโค่นต้นกาแฟออก ผลผลิตต่อไร่ลดลงเนื่องจากต้นกาแฟทางภาคใต้มีอายุมากและไม่ได้รับการบำรุงดูแลเพราะราคาสารกาแฟตกต่ำหลายปี จึงไม่จูงใจให้เกษตรกรลงทุนเพิ่ม โดยมีผลผลิตเฉลี่ยต่อไร่ทั้งประเทศไร่ละ 117 กิโลกรัม หรือลดลงร้อยละ 19.86 สำหรับความต้องการใช้กาแฟในประเทศมีปริมาณเพิ่มขึ้น เนื่องจากความนิยมบริโภคกาแฟของคนไทยที่เพิ่มขึ้น และความต้องการใช้เมล็ดกาแฟของโรงงานแปรรูปยังเพิ่มขึ้นอย่างต่อเนื่อง

4.2.2 ราคาเมล็ดกาแฟโรบัสต้า เดือนมกราคม 2558 สำหรับฤดูกาลผลิต ปี 2557/58 ผลผลิตกาแฟโรบัสต้าเกษตรกรเก็บเกี่ยวผลกาแฟแล้วประมาณร้อยละ 60 โดยพ่อค้าท้องถิ่นรับซื้อเฉลี่ยกก.ละ 73.43 บาท สำหรับโรงงานเนสเล่ เปิดจุดรับซื้อทั้งหมด 4 จุดแล้ว (ท่าชะชะ กะเปอร์ กระบุรี และสวี) โดยรับซื้อเฉลี่ยกก.ละ 65.82 บาท (บวกเพิ่มตามคุณภาพ) เกษตรกรขายได้ (จ.ชุมพร) 70.75 บาท สำหรับผลผลิตกาแฟอาราบิก้าสดคละที่เกษตรกรจังหวัดเชียงใหม่ขายได้ เฉลี่ยกก.ละ 16 บาท ผลผลิตกาแฟอาราบิก้าสดคละที่เกษตรกรขายได้ (สคก.) กก.ละ 15 บาท

5. การเปิดตลาดสินค้ากาแฟตามข้อตกลงเขตการค้าเสรีอาเซียน (AFTA)

5.1 ตั้งแต่ 1 มกราคม 2553 มีการยกเลิกมาตรการโควตาภาษีและลดอัตราภาษีนำเข้าเมล็ดกาแฟจาก ร้อยละ 20 เหลือร้อยละ 5 และกาแฟสำเร็จรูปจากร้อยละ 5 เหลือร้อยละ 0 ซึ่งการเปิดตลาดดังกล่าว อาจส่งผลกระทบต่อตลาดกาแฟในประเทศ หน่วยงานที่เกี่ยวข้องจึงได้หามาตรการป้องกัน โดยคณะกรรมการนโยบายและแผนพัฒนาการเกษตรและสหกรณ์ ได้มีมติ (30 ก.ย.52) เห็นชอบมาตรการรองรับผลกระทบแล้ว

5.2 คณะอนุกรรมการพืชสวน มีมติเมื่อวันที่ 17 กุมภาพันธ์ 2557 เห็นชอบหลักเกณฑ์เงื่อนไขการนำเข้าเมล็ดกาแฟภายใต้ AFTA ในปี 2557 โดยให้ อคส.หรือผู้ประกอบการที่ประกอบธุรกิจแปรรูปกาแฟ และเป็นนิติบุคคลเป็นผู้นำเข้า ภายใต้เงื่อนไขและการกำกับดูแลของคณะอนุกรรมการพืชสวน ดังนี้

- 1) ให้นำเข้าเมล็ดกาแฟเพื่อใช้เป็นวัตถุดิบในการแปรรูปเท่านั้น ห้ามจำหน่ายหรือแจกจ่ายเป็นวัตถุดิบในประเทศ
- 2) ช่วงเวลานำเข้า

- เพื่อใช้ในประเทศ : เมษายาน-พฤศจิกายน
- เพื่อผลิตเป็นผลิตภัณฑ์ส่งออก : พฤษภาคม-สิงหาคม

3) กำหนดให้ผู้ที่มีสิทธินำเข้าเมล็ดกาแฟพร้อมซื้อผลผลิตกาแฟในประเทศในฤดูกาลถัดไปเป็นปริมาณสองเท่าของปริมาณที่นำเข้าจริง โดยจะต้องรับซื้อตามราคาตลาดโลก หรือหากราคาตลาดโลกตกต่ำให้รับซื้อในราคาอย่างน้อย 60 บาท ต่อ กก.

4) คุณสมบัติของผู้นำเข้าจะต้องมีประวัติการรับซื้อภายในประเทศย้อนหลังอย่างน้อย 1-2 ปี และมีใบอนุญาตโรงงานผลิตอาหารด้วย

5) ต้องรายงานการนำเข้า การใช้ สต็อกคงเหลือภายใน 1 เดือน และมีบทลงโทษหากไม่ดำเนินการ

5.3 ยุทธศาสตร์กาแฟ ปี 2552-2556 คณะรัฐมนตรีมีมติ (16 มิ.ย.52) เห็นชอบยุทธศาสตร์กาแฟปี 2552-2556 โดยมีเป้าหมายลดต้นทุนการผลิตกาแฟเท่ากับหรือมากกว่าเวียดนามไม่เกิน 10% เพิ่มผลผลิตต่อไร่ของกาแฟ รวมทั้งเพิ่มปริมาณแปลงกาแฟที่ได้รับการรับรอง GAP ไม่น้อยกว่า 50% และได้ผลผลิตกาแฟเพียงพอกับความต้องการใช้ของอุตสาหกรรมกาแฟในประเทศ สรุปลสาระสำคัญได้ดังนี้

(1) การเพิ่มประสิทธิภาพการผลิตและลดต้นทุนการผลิต

- วิจัยและพัฒนากาแฟโรบัสต้า เพื่อให้ได้พันธุ์ที่ให้ผลผลิตสูงและมีคุณภาพดีเป็นที่ยอมรับของเกษตรกรและภาคอุตสาหกรรม เหมาะสำหรับใช้เป็นพันธุ์ปลูกในอนาคต

- วิจัยพันธุ์กาแฟอาราบิกาด้านทานโรคราสนิม เพื่อคัดเลือกสายพันธุ์กาแฟอาราบิกาที่ต้านทานต่อโรคราสนิม

- วิจัยเทคโนโลยีการผลิตเพื่อเพิ่มประสิทธิภาพการผลิต พัฒนาประสิทธิภาพการผลิตกล้าโดยการเพาะเลี้ยงเนื้อเยื่อในระบบ Temporary Immersion Bioreactor แทนการเพาะเลี้ยงในอาหารแข็ง พัฒนาเทคโนโลยีการจัดการต้นกล้าทั้งก่อนและหลังการย้ายต้นกล้า เพิ่มปริมาณคาร์บอนไดออกไซด์ให้แก่ต้นอ่อน และการเลือกใช้วัสดุปลูกที่เหมาะสม

- การจัดการสวนกาแฟที่มีอายุมากเพื่อเพิ่มประสิทธิภาพการผลิตกาแฟโรบัสต้า การตัดพุ่มต้นและเปลี่ยนยอดให้เป็นพันธุ์ดี เพื่อเพิ่มประสิทธิภาพการผลิตของต้นกาแฟโรบัสต้าที่มีอายุมาก พบว่าสามารถเพิ่มผลผลิตกาแฟได้มากถึง 98% และมีกำไรเพิ่มขึ้นถึง 97%

(2) การเพิ่มมูลค่าผลิตภัณฑ์กาแฟ โดยการส่งเสริมการแปรรูปในสถาบันเกษตรกร ดำเนินกิจกรรมการเพิ่มประสิทธิภาพการผลิตและลดต้นทุนการผลิตของเกษตรกรการถ่ายทอดเทคโนโลยีการผลิตการแปรรูปกาแฟ/สัมนาแลกเปลี่ยนความรู้ โดยการจัดประชุมเชิงปฏิบัติการให้กับผู้แทนสถาบันเกษตรกร กิจกรรมดำเนินการธุรกิจกาแฟของสถาบันเกษตรกร โดยการสนับสนุนเงินทุน/เงินกู้ดอกเบี้ยต่ำ

(3) การพัฒนาและส่งเสริมด้านการสร้างเสถียรภาพราคา

- ส่งเสริมการซื้อขายเมล็ดกาแฟและผลิตภัณฑ์กาแฟตามขั้นคุณภาพ เพื่อส่งเสริมสินค้าเกษตรให้ได้คุณภาพมาตรฐานและปลอดภัย โดยประกาศในราชกิจจานุเบกษา เมื่อวันที่ 28 ธันวาคม 2552

- การบริหารตลาดภายในและตลาดต่างประเทศ เพื่อส่งเสริมสินค้าเกษตรให้ได้คุณภาพมาตรฐานและปลอดภัย โดยประกาศในราชกิจจานุเบกษา เมื่อวันที่ 12 พฤศจิกายน 2553

(4) การปรับฐานการบริหารจัดการ

- จัดตั้งสำนักงานเลขานุการ เพื่อขับเคลื่อนยุทธศาสตร์กาแฟ และพิจารณาการนำเข้าเมล็ดกาแฟ กาแฟสำเร็จรูป เพื่อให้เกิดประโยชน์สูงสุดต่ออุตสาหกรรมกาแฟ

- สร้างเครือข่ายข้อมูลกาแฟในและต่างประเทศ มีการจัดงาน Asean coffee & Tea Festival ประจำปี ประสานงานจัดการประชุม Asean coffee & Tea association และการเข้าร่วมประชุม ASEAN National Focal Point Working Group on Coffee ทุก 2 ปี
- รวบรวมและประสานงานข้อมูลกาแฟในประเทศ เพื่อเป็นแนวทางในการพิจารณาการนำเข้า ส่งออกในการพัฒนาอุตสาหกรรมกาแฟต่อไป

สรุปผลดำเนินการตามเป้าหมาย

- สามารถวิจัยและพัฒนาพันธุ์สำหรับเกษตรกรที่มีคุณภาพและผลผลิตสูง(กาแฟโรบัสตาแนะนำ 5 พันธุ์ และกาแฟอาราบิก้าพันธุ์รับรอง 1 พันธุ์) และเทคโนโลยีการเพิ่มผลผลิตและประสิทธิภาพกาแฟที่สามารถนำไปประโยชน์ได้
- เพิ่มผลผลิตจาก 200 กก./ไร่ เป็น 300 กก./ไร่ และในการปลูกร่วมกับพืชอื่นจาก 143 กก./ไร่ เป็น 180 กก./ไร่ ในแปลงต้นแบบ
- สามารถถ่ายทอดเทคโนโลยีการเพิ่มผลผลิต ได้แก่ การตัดพื้ต้น การเปลี่ยนพันธุ์ดีแก่เกษตรกร จำนวนมากกว่า 2,500 ราย ในพื้นที่ปลูกกาแฟทั้งภาคเหนือและภาคใต้
- สามารถเพิ่มจำนวนแปลงกาแฟที่ได้รับการรับรอง GAP มากกว่า 50%

5.4 การปรับโครงสร้างสินค้ากาแฟแบบครบวงจร มติคณะกรรมการบริหารกองทุนปรับโครงสร้างภาคเกษตร (17 ก.ย.52) เห็นชอบโครงการปรับโครงสร้างสินค้ากาแฟแบบครบวงจร เพื่อช่วยเพิ่มผลผลิตต่อไร่ ลดต้นทุนการผลิตและช่วยแปรรูปสินค้ากาแฟ ระยะเวลาโครงการ 7 ปี สนับสนุนเงินกองทุนฯ 54,442,870 บาท ให้แก่สหกรณ์ผู้ปลูกกาแฟจังหวัดชุมพร จำกัด กลุ่มเกษตรกรทำสวนเขาทะเล จ.ชุมพร และกลุ่มเกษตรกรทำสวนจปร. จังหวัดระนอง

ผลการดำเนินงาน ในภาพรวมของปี 2556 พบว่า มีระดับความสำเร็จคิดเป็นร้อยละ 100.41 จัดอยู่ในระดับดีเยี่ยม ดังนี้

5.4.1 กิจกรรมเพิ่มประสิทธิภาพการผลิตและลดต้นทุนการผลิตกาแฟ

1) กรมส่งเสริมการเกษตร คัดเลือกเกษตรกรเข้าร่วมโครงการจำนวน 220 ราย ครอบคลุมเป้าหมายที่กำหนดไว้ การรวมกลุ่มและจัดเวทีเรียนรู้แบบมีส่วนร่วม เป้าหมายการดำเนินงานจำนวน 4 ครั้ง โดยอ.ท่าแซะ จ.ชุมพร จัดอบรม 4 ครั้ง ตามเป้าหมายการจัดทำแปลงเพิ่มประสิทธิภาพการผลิต และลดต้นทุนการผลิตกาแฟตัดพื้แปลงแล้วเสร็จ อ.สวี จ.ชุมพร จัดอบรมแล้ว 2 ครั้ง จัดทำแปลงฯ โดยตัดพื้ต้นทั้งแปลงร้อยละ 85 และตัดบางส่วนร้อยละ 5 ส่วน อ.กระบี่ จ.ระนอง จัดอบรม 4 ครั้ง ตามเป้าหมาย จัดทำแปลงฯ ตัดพื้ต้นทั้งแปลงร้อยละ 24 ตัดบางส่วนร้อยละ 46 และยังไม่ตัดอีกร้อยละ 30

2) กรมพัฒนาที่ดิน มีหน้าที่สำรวจ ตรวจวิเคราะห์สภาพพื้นที่ปลูกกาแฟทางกายภาพและถ่ายทอดเทคโนโลยีการปรับปรุงดินด้วยอินทรีย์วัตถุ จัดหน่วยบริการเคลื่อนที่ เข้ามาปฏิบัติการตรวจสอบดิน เพื่อความสะดวกและรวดเร็ว จำนวน 289 ราย ร้อยละ 115.60 ของเป้าหมาย 250 ราย และส่งผลการตรวจวิเคราะห์ดินให้กับเกษตรกรรับทราบแล้ว

5.4.2 กิจกรรมส่งเสริมพัฒนาธุรกิจกาแฟของสถาบันเกษตรกร กรมส่งเสริมสหกรณ์จัดประชุมเชิงปฏิบัติการให้กับผู้แทนสถาบันเกษตรกร 2 ครั้ง ครั้งที่ 1 ที่โรงแรมนานาบุรี จ.ชุมพร เมื่อวันที่ 28-29 เมษายน 2556 มีผู้เข้าร่วมจำนวน 63 ราย และครั้งที่ 2 ที่โรงแรมทีตินี จ.ระนอง เมื่อวันที่ 9-10 ตุลาคม 2556 จำนวนผู้เข้าร่วม 65 ราย

5.4.3 กิจกรรมด้านการดำเนินธุรกิจ และเพิ่มมูลค่ากาแพะของสถาบันเกษตรกร

1) สหกรณ์ผู้ปลูกกาแพ จ.ชุมพร จำกัด ได้ใช้จ่ายเงินทุนหมุนเวียนในการรวบรวมผลผลิตเมล็ดกาแพ ปริมาณ 956.79 ตัน มูลค่า 66,024,371 บาท จัดซื้อกาแพสำเร็จรูป 5.74 ตัน เป็นเงิน 2,156,797 บาท และ จำหน่ายเมล็ดกาแพ 1,056.57 ตัน จำนวนเงิน 78,197.78 บาท กาแพคั่ว 1.66 ตัน จำนวนเงิน 324,825 บาท กาแพคั่ว-บด 18,383 กก. เป็นเงิน 3,654,933 บาท และกาแพทรีอินวัน 36,814 ห่อ จำนวนเงิน 2,872,146 บาท

2) กลุ่มเกษตรกรทำสวนเขาทะเล จ.ชุมพร ได้ใช้จ่ายเงินทุนหมุนเวียนในการจัดซื้อกาแพสำเร็จรูป 136.86 ตัน เป็นเงิน 108,853,029 บาท และกลุ่มฯ จำหน่ายกาแพคั่ว-บด 4,567 กก. เป็นเงิน 985,496 บาท และ กาแพทรีอินวัน 1,279,868 ห่อ จำนวนเงิน 91,380,787 บาท

3) กลุ่มเกษตรกรทำสวน จปร. อ.กระบุรี จ.ระนอง ได้ใช้ ใช้จ่ายเงินทุนหมุนเวียนในการจัดหาวัสดุ อุปกรณ์ ได้แก่ น้ำตาล วัตถุดิบทรีอินวัน ครีมเทียม และกาแพเมล็ด ได้จำหน่ายกาแพทรีอินวัน จำนวน 3,798 ห่อ เป็นเงิน 379,020 บาท

5.4.4 การชำระเงินคืนกองทุนฯ

สถาบันเกษตรกร ชำระเงินยืมปลอดดอกเบี้ยคืนกองทุนฯ เมื่อครบกำหนดชำระปีที่ 2 เมื่อวันที่ 15 มิถุนายน 2556 จำนวนเงินทั้งสิ้น 6,140,000 บาท คิดเป็นร้อยละ 140.39 ของเป้าหมาย 4,373,367 บาท ของ สหกรณ์ผู้ปลูกกาแพจังหวัดชุมพร จำกัด จำนวน 2,600,000 บาท กลุ่มเกษตรกรทำสวนเขาทะเล จ.ชุมพร 3,440,000 บาท และกลุ่มเกษตรกรทำสวน จปร. อ.กระบุรี จ.ระนอง 100,000 บาท

~~~~~  
กองส่งเสริมการค้าสินค้าเกษตร 1  
กรมการค้าภายใน  
กุมภาพันธ์ 2558

## ราคาเมล็ดกาแฟ

หน่วย : บาท/กก.

| ปี/เดือน             | ตค.   | พย.   | ธค.   | มค.   | กพ.   | มีค.  | เมย.  | พค.   | มิย. | กค. | สค. | กย. | เฉลี่ย |
|----------------------|-------|-------|-------|-------|-------|-------|-------|-------|------|-----|-----|-----|--------|
| ราคาที่เกษตรกรขายได้ |       |       |       |       |       |       |       |       |      |     |     |     |        |
| 2539/40              | -     | -     | 24.50 | 28.88 | 32.07 | 31.76 | 30.00 | -     | -    | -   | -   | -   | 31.03  |
| 2540/41              | -     | -     | 47.33 | 71.3  | 71.58 | 60.31 | 60.03 | -     | -    | -   | -   | -   | 63.57  |
| 2541/42              | -     | -     | 49.98 | 56.94 | 57.55 | 44.44 | 42.83 | 43.00 | -    | -   | -   | -   | 48.46  |
| 2542/43              | -     | 32.82 | 32.14 | 28.82 | 26.12 | 22.23 | 21.50 | -     | -    | -   | -   | -   | 24.18  |
| 2543/44              | -     | -     | 31.43 | 31.22 | 31.35 | 31.02 | 31.47 | -     | -    | -   | -   | -   | 31.24  |
| 2544/45              | -     | -     | 22.31 | 25.37 | 25.38 | 27.44 | -     | -     | -    | -   | -   | -   | 27.25  |
| 2545/46              | -     | -     | -     | 31.56 | 34.3  | 24.85 | -     | -     | -    | -   | -   | -   | 31.82  |
| 2546/47              | -     | 27.85 | 27.19 | 29.44 | 23.25 | 22.62 | -     | -     | -    | -   | -   | -   | 27.64  |
| 2547/48              | -     | 29.00 | 29.41 | 26.81 | 27.75 | 29.35 | -     | -     | -    | -   | -   | -   | 28.75  |
| 2548/49              | -     | -     | 33.49 | 41.67 | 43.66 | 42.00 | 39.00 | -     | -    | -   | -   | -   | 36.49  |
| 2549/50              | -     | -     | 44.78 | 47.11 | 46.99 | -     | -     | -     | -    | -   | -   | -   | 45.57  |
| 2550/51              | -     | 58.50 | 57.79 | 65.70 | 68.61 | -     | -     | -     | -    | -   | -   | -   | 59.81  |
| 2551/52              | 45.00 | 56.75 | 64.43 | 67.50 | 70.45 | 69.67 | -     | -     | -    | -   | -   | -   | 68.35  |
| 2552/53              | -     | 50.00 | 52.47 | 55.32 | 61.12 | -     | -     | -     | -    | -   | -   | -   | 57.50  |
| 2553/54              | -     | 59.00 | 60.00 | 66.72 | 76.87 | 72.39 | -     | -     | -    | -   | -   | -   | 70.94  |
| 2554/55              | -     | 65.00 | 68.30 | 70.63 | 71.19 | 66.00 | -     | -     | -    | -   | -   | -   | 69.09  |
| 2555/56              | -     | 63.33 | 66.56 | 68.66 | 70.16 | 77.01 | -     | -     | -    | -   | -   | -   | 71.16  |
| 2556/57              | -     | -     | 60.00 | 65.00 | 65.00 | 66.50 | -     | -     | -    | -   | -   | -   | 64.94  |
| 2557/58              | -     | -     | -     | -     | -     | -     | -     | -     | -    | -   | -   | -   | -      |

ที่มา : สำนักงานเศรษฐกิจการเกษตร

| ปีผลิต               | ตค.   | พย.   | ธค.   | มค.   | กพ.   | มีค.  | เมย.  | พค. | มิย. | กค. | สค. | กย. | เฉลี่ย |
|----------------------|-------|-------|-------|-------|-------|-------|-------|-----|------|-----|-----|-----|--------|
| ราคาที่โรงงานรับซื้อ |       |       |       |       |       |       |       |     |      |     |     |     |        |
| 2547/48              | 35.00 | 35.00 | 35.00 | 35.00 | 35.00 | 35.00 | -     | -   | -    | -   | -   | -   | 35.00  |
| 2548/49              | -     | -     | -     | 43.00 | 47.00 | 47.00 | -     | -   | -    | -   | -   | -   | 45.67  |
| 2549/50              | -     | -     | -     | 50.00 | 50.00 | -     | -     | -   | -    | -   | -   | -   | 50.00  |
| 2550/51              | -     | -     | 57.00 | 67.00 | 73.00 | -     | -     | -   | -    | -   | -   | -   | 65.67  |
| 2551/52              | -     | 67.31 | 68.03 | 68.73 | 68.50 | -     | -     | -   | -    | -   | -   | -   | 68.14  |
| 2552/53              | -     | -     | 52.70 | 55.83 | 60.97 | 61.00 | -     | -   | -    | -   | -   | -   | 57.63  |
| 2553/54              | -     | 57.05 | 57.80 | 65.35 | 70.26 | 74.20 | 76.00 | -   | -    | -   | -   | -   | 66.78  |
| 2554/55              | -     | 62.35 | 62.71 | 65.45 | 67.21 | 65.71 | -     | -   | -    | -   | -   | -   | 64.69  |
| 2555/56              | -     | 61.52 | 61.61 | 62.91 | 64.35 | 66.67 | -     | -   | -    | -   | -   | -   | 63.41  |
| 2556/57              | -     | 60.00 | 60.39 | 60.07 | 62.68 | 64.25 | -     | -   | -    | -   | -   | -   | 61.48  |
| 2557/58              | -     | -     | -     | 65.82 | -     | -     | -     | -   | -    | -   | -   | -   | 65.82  |

ที่มา : สำนักงานการค้าภายในจังหวัดชุมพร (จุดรับซื้อของ บจ.ควอลิตี้ คอฟฟี่ โปรดักท์ส : เนสเล่ท์)

หมายเหตุ : ราคาของเนสเล่ มีการบวกเพิ่มราคา ตามคุณภาพกาแฟ จากราคาฐาน

| ปีผลิต                                                                      | ตค.   | พย.   | ธค.   | มค.   | กพ.   | มีค.  | เมย.  | พค.   | มิย.  | กค.   | สค.   | กย.   | เฉลี่ย |
|-----------------------------------------------------------------------------|-------|-------|-------|-------|-------|-------|-------|-------|-------|-------|-------|-------|--------|
| ราคาซื้อขายล่วงหน้ากาแฟโรบัสต้า ตลาดลอนดอน (เฉลี่ยส่งมอบ 3-6 เดือนข้างหน้า) |       |       |       |       |       |       |       |       |       |       |       |       |        |
| 2547/48                                                                     | 28.40 | 25.96 | 30.25 | 28.84 | 32.72 | 38.07 | 41.19 | 45.52 | 50.30 | 50.04 | 43.81 | 38.23 | 37.78  |
| 2548/49                                                                     | 39.07 | 42.42 | 46.92 | 49.86 | 48.11 | 44.59 | 44.85 | 44.04 | 44.42 | 47.24 | 52.21 | 57.74 | 46.79  |
| 2549/50                                                                     | 54.66 | 56.56 | 53.26 | 56.04 | 55.73 | 53.05 | 50.59 | 57.33 | 63.28 | 62.37 | 59.84 | 52.33 | 56.25  |
| 2550/51                                                                     | 63.10 | 66.76 | 62.09 | 63.31 | 75.96 | 78.08 | 71.22 | 70.41 | 74.04 | 78.09 | 76.80 | 73.35 | 71.10  |
| 2551/52                                                                     | 60.35 | 62.60 | 64.82 | 61.24 | 57.03 | 54.61 | 53.45 | 52.15 | 50.03 | 48.37 | 48.73 | 49.92 | 55.28  |
| 2552/53                                                                     | 48.85 | 45.85 | 45.60 | 45.26 | 43.24 | 41.34 | 43.42 | 43.57 | 49.23 | 55.06 | 53.64 | 50.91 | 47.16  |
| 2553/54                                                                     | 52.18 | 56.35 | 58.37 | 64.06 | 69.75 | 73.93 | 73.38 | 76.90 | 73.21 | 67.58 | 66.90 | 63.56 | 66.35  |
| 2554/55                                                                     | 59.49 | 57.60 | 59.05 | 57.88 | 59.86 | 61.39 | 61.79 | 65.97 | 65.60 | 66.43 | 65.89 | 64.03 | 62.08  |
| 2555/56                                                                     | 63.28 | 58.45 | 57.70 | 59.56 | 62.06 | 63.22 | 51.38 | 59.44 | 55.56 | 54.35 | 55.95 | 54.49 | 57.95  |
| 2556/57                                                                     | 51.05 | 48.51 | 52.39 | 52.92 | 61.87 | 69.14 | 68.84 | 67.53 | 64.14 | 65.90 | 64.15 | 64.78 | 60.94  |
| 2557/58                                                                     | 68.45 | 67.93 | 64.85 | 64.97 |       |       |       |       |       |       |       |       | 66.55  |

ที่มา : ข่าว BISNEWS , Futuresource.com , Reuters , indcaffe.com

กองส่งเสริมการค้าสินค้าเกษตร 1

ก.พ.-58

## ปาล์มน้ำมัน

| 1. ผลผลิต : ล้านตัน                                                                                                                                                                 |                                   | ปี 2554   | ปี 2555   | ปี 2556   | ปี 2557 <sup>F</sup>       | ปี 2558 <sup>F</sup>       |
|-------------------------------------------------------------------------------------------------------------------------------------------------------------------------------------|-----------------------------------|-----------|-----------|-----------|----------------------------|----------------------------|
|                                                                                                                                                                                     |                                   |           |           |           |                            | (ม.ค.)                     |
| 1.1 โลก                                                                                                                                                                             | น้ำมันพืช <sup>(USDA)</sup>       | 148.43    | 157.18    | 160.76    | 170.39                     | 176.06                     |
|                                                                                                                                                                                     | : น้ำมันถั่วเหลือง                | 41.40     | 42.73     | 43.10     | 44.86                      | 47.15                      |
|                                                                                                                                                                                     | : น้ำมันปาล์มดิบ                  | 48.84     | 52.11     | 56.14     | 59.06                      | 62.79                      |
|                                                                                                                                                                                     | : อินโดนีเซีย                     | 23.60     | 26.20     | 28.50     | 30.50                      | 33.00                      |
|                                                                                                                                                                                     | : มาเลเซีย                        | 18.21     | 18.20     | 19.32     | 20.16                      | 21.25                      |
| 1.2 ไทย                                                                                                                                                                             | : ผลปาล์ม(ก. เกษตร)               | 10.759    | 11.353    | 12.374    | 12.503 <sup>E ม.ค.58</sup> | 13.253 <sup>E ม.ค.58</sup> |
|                                                                                                                                                                                     | : น้ำมันดิบ(รง.สกัดขี้แ้ง)        | 1.832     | 1.893     | 2.135     | 2.126 <sup>(17%)</sup>     | 2.253 <sup>(17%)</sup>     |
| 2. สมดุลน้ำมันปาล์มดิบ : ล้านCPO                                                                                                                                                    |                                   | ปี 2554   | ปี 2555   | ปี 2556   | ปี 2557                    | ปี 2558                    |
|                                                                                                                                                                                     |                                   |           |           |           | (ประมาณการ)                | (ประมาณการ)                |
| 1)                                                                                                                                                                                  | สต็อกต้นปี                        | 67,787    | 297,586   | 364,170   | 204,000                    | 114,000 <sup>**</sup>      |
| 2)                                                                                                                                                                                  | ผลผลิตน้ำมันปาล์มดิบ              | 1,832,151 | 1,892,552 | 2,135,183 | 2,006,000                  | 2,253,000                  |
| 3)                                                                                                                                                                                  | นำเข้า - ดิบ+บริสุทธิ์ คิดเป็นดิบ | 59,668    | 40,055    | -         | -                          | 50,000                     |
| 4)                                                                                                                                                                                  | ใช้ในประเทศ - ผลิตน้ำมันพืช       | 978,556   | 1,042,598 | 1,058,226 | 1,030,000                  | 1,020,000                  |
|                                                                                                                                                                                     | - ผลิตไบโอดีเซล                   | 376,618   | 626,380   | 775,043   | 842,000                    | 740,000                    |
| 5)                                                                                                                                                                                  | ส่งออก - น้ำมันดิบ                | 306,845   | 197,045   | 465,084   | 167,000                    | 168,000                    |
| 6)                                                                                                                                                                                  | สต็อกปลายปี                       | 297,586   | 364,170   | 203,999   | 171,000                    | 489,000                    |
| ที่มา : โรงงานสกัด โรงกลั่นน้ำมันปาล์ม และโรงผลิตไบโอดีเซล แจ้งตามประกาศ กกร. (น้ำมันบริสุทธิ์ จะคิดเป็นน้ำมันดิบ)                                                                  |                                   |           |           |           |                            |                            |
| ** เป็นตัวเลขจากการตรวจสอบสต็อกทั้งระบบ เมื่อวันที่ 9-11 ม.ค.58                                                                                                                     |                                   |           |           |           |                            |                            |
| 3. พื้นที่ / ต้นทุน / ผลผลิตเฉลี่ย                                                                                                                                                  |                                   | ปี 2554   | ปี 2555   | ปี 2556   | ปี 2557                    | ปี 2558                    |
| 1)                                                                                                                                                                                  | พื้นที่ยืนต้น : ล้านไร่           | 4.285     | 4.405     | 4.221     | Na                         | Na                         |
| 2)                                                                                                                                                                                  | พื้นที่ให้ผล : ล้านไร่            | 3.747     | 3.700     | 3.767     | 4.148                      | 4.401                      |
| 3)                                                                                                                                                                                  | ต้นทุนผลปาล์ม : บาท/กก.           | 2.77      | 3.02      | 2.65      | 2.79                       | Na                         |
| 4)                                                                                                                                                                                  | ผลผลิตเฉลี่ย : กก./ไร่            | 2,876     | 3,057     | 3,285     | 3,014                      | 3,012                      |
| 4. การนำเข้า-ส่งออก : ล้าน                                                                                                                                                          |                                   | ปี 2553   | ปี 2554   | ปี 2555   | ปี 2556                    | ปี 2557                    |
| 4.1                                                                                                                                                                                 | นำเข้า น้ำมันปาล์มดิบ             | 17        | 59,794    | -         | 19                         | -                          |
|                                                                                                                                                                                     | น้ำมันบริสุทธิ์                   | 1,081     | 6,512     | 44,194    | 92                         | 23,586                     |
| 4.2                                                                                                                                                                                 | ส่งออก น้ำมันปาล์มดิบ             | 66,001    | 331,710   | 218,429   | 480,083                    | 163,692                    |
|                                                                                                                                                                                     | น้ำมันบริสุทธิ์                   | 55,328    | 50,137    | 74,402    | 69,131                     | 58,237                     |
| ประเทศส่งออกปี <sup>57</sup> ดิบ : อินโดนีเซีย 54% , อิตาลี 27% , เยอรมัน 8% , เนเธอร์แลนด์ 7% , มาเลเซีย 4% , บริสุทธิ์ : ฮ่องกง 58% , จีน 25% , เวียดนาม 4% , ลาว 7% , กัมพูชา 4% |                                   |           |           |           |                            |                            |
| ประเทศนำเข้าจากปี <sup>57</sup> บริสุทธิ์ : อินโดนีเซีย 72% , มาเลเซีย 28%                                                                                                          |                                   |           |           |           |                            |                            |
| ที่มา : กรมศุลกากร / ตั้งแต่ปี 55 ดิบ : พิกัด 1511.10 , บริสุทธิ์ : พิกัด 1511.90                                                                                                   |                                   |           |           |           |                            |                            |
| 5. ราคา : บาท/กก.                                                                                                                                                                   |                                   | ปี 2554   | ปี 2555   | ปี 2556   | ปี 2557                    | ปี 2558                    |
| 5.1 ไทย                                                                                                                                                                             |                                   |           |           |           |                            | (ม.ค.)                     |
|                                                                                                                                                                                     | ผลปาล์มทะเลาะ(%น้ำมัน 17)         | 6.02      | 5.31      | 4.16      | 5.00                       | 6.18                       |
|                                                                                                                                                                                     | น้ำมันปาล์มดิบ                    | 36.59     | 30.86     | 25.24     | 28.57                      | 35.44                      |
|                                                                                                                                                                                     | น้ำมันปาล์มบริสุทธิ์ (Bulk)       | 43.03     | 35.66     | 28.03     | 32.37                      | 40.15                      |
| 5.2 มาเลเซีย                                                                                                                                                                        |                                   |           |           |           |                            |                            |
|                                                                                                                                                                                     | น้ำมันปาล์มดิบ                    | 32.63     | 28.89     | 23.27     | 24.05                      | 21.02                      |
|                                                                                                                                                                                     | น้ำมันปาล์มบริสุทธิ์              | 35.10     | 30.50     | 24.75     | 25.03                      | 21.37                      |

## 6. สถานการณ์และแนวโน้ม

6.1 ภาพรวมปี 2558 จากการพยากรณ์ของสำนักงานเศรษฐกิจการเกษตร ( ณ ม.ค.58) ว่ามีผลผลิตปาล์มน้ำมัน ปริมาณ 13.253 ล้านตัน เพิ่มขึ้นจากปี 2557 ร้อยละ 6 เมื่อคิดเป็นน้ำมันปาล์มดิบ (%น้ำมัน 17%) ได้ประมาณ 2.253 ล้านตัน แต่ออกสู่ตลาดไม่สม่ำเสมอทั้งปี ในช่วงต้นปีและปลายปีจะเป็นช่วงที่ผลผลิตออกน้อย ขณะที่ความต้องการใช้ในประเทศมีสม่ำเสมอ (บริโภค+ไบโอดีเซล) ประมาณ 1.903 ล้านตัน มีส่วนเกินประมาณ 0.350 ล้านตัน

6.2 ในเดือน ม.ค.58 ราคาผลปาล์ม(น้ำมัน 17%)และน้ำมันปาล์มดิบปรับตัวสูงขึ้นมาก เนื่องจากผลผลิตออกสู่ตลาดน้อยไม่เพียงพอกับความต้องการใช้ กระทั่งต่อราคาและปริมาณสำหรับการบริโภคและอุตสาหกรรมต่อเนื่อง และระดับสต็อกน้ำมันปาล์มทั้งระบบที่ลดต่ำกว่าระดับปกติมาก เพื่อแก้ปัญหาขาดแคลน คณะรัฐมนตรี (20 ม.ค.58) ได้มีมติเห็นชอบตามมติ กนป. (19 ม.ค.58) อนุมัติให้ อคส.นำเข้าน้ำมันปาล์มดิบ 50,000 ตัน เสร็จสิ้นภายใน กลางเดือน ก.พ.58 จำหน่ายให้กับสมาชิกสมาคมโรงกลั่นน้ำมันปาล์มนำมาเพื่อผลิตเป็นน้ำมันพืชบริโภคจำหน่าย และให้ปรับลดการใช้ไบโอดีเซลในน้ำมันดีเซล จาก B7 เป็น B3.5 เพื่อให้น้ำมันปาล์มในระบบมีมากขึ้นช่วยเพิ่มปริมาณได้ระดับหนึ่ง ส่วนราคาน้ำมันปาล์มในตลาดมาเลเซียเคลื่อนไหวอยู่ในระดับต่ำกว่าไทยมาก ดังนี้

| บาท : กก. |                                  | ม.ค.57 | ธ.ค.57 | ม.ค.58 | %Δ+/- |
|-----------|----------------------------------|--------|--------|--------|-------|
| ไทย       | ผลปาล์ม (%น้ำมัน17)              | 5.73   | 5.87   | 6.18   | +5.28 |
|           | น้ำมันปาล์มดิบ                   | 33.07  | 30.61  | 35.44  | +15.8 |
|           | น้ำมันปาล์มบริสุทธิ์ (Bulk)      | 35.52  | 33.48  | 40.15  | +19.9 |
|           | น้ำมันพืชปาล์ม ปลีก 1 ลิตร (ขวด) | 42.00  | 38.50  | 40.53  | +5.27 |
| มาเลเซีย  | น้ำมันปาล์มดิบ                   | 25.28  | 20.66  | 21.02  | +1.74 |
|           | น้ำมันปาล์มบริสุทธิ์             | 26.09  | 21.44  | 21.37  | -0.33 |

6.3 แนวโน้ม ในช่วงเดือนมี.ค.-เม.ย. 58 คาดว่าปริมาณผลผลิตทะยอยออกสู่ตลาดเพิ่มขึ้นเพียงพอกับความต้องการใช้ ทำให้ภาวะตึงตัวคลี่คลายลง ราคามีแนวโน้มอ่อนตัวลงตามฤดูกาล

กองส่งเสริมการค้าสินค้าเกษตร 1  
กรมการค้าภายใน  
กุมภาพันธ์ 2558  
๑๙๙ รายเดือน ก ๓ / ป่าหน ๗ ๕๗ / ป่าหน ม.ค ๕๘ พก



## มะพร้าวผลแก่

## 1. ผลผลิต : ล้านตัน

|                       | ปี 2553 | ปี 2554 | ปี 2555 | ปี 2556 | ปี 2557 | ปี 2558 | % Δ    |
|-----------------------|---------|---------|---------|---------|---------|---------|--------|
|                       | (ม.ก.)  |         |         |         |         |         |        |
| 1.1 โลก พืชน้ำมันรวม  | 447.57  | 460.92  | 447.66  | 475.74  | 504.22  | 532.37  | +5.58  |
| เมล็ดถั่วเหลือง       | 260.40  | 264.25  | 240.49  | 268.77  | 283.74  | 314.37  | +10.79 |
| เนื้อมะพร้าวแห้ง      | 5.71    | 5.89    | 5.56    | 5.80    | 5.58    | 5.53    | -0.89  |
| : ฟิลิปปินส์          | 2.52    | 2.80    | 2.43    | 2.65    | 2.40    | 2.35    | -2.08  |
| : อินโดนีเซีย         | 1.60    | 1.46    | 1.48    | 1.56    | 1.58    | 1.58    | 0.00   |
| 1.2 ไทย มะพร้าวผลแก่  | 1.298   | 1.055   | 1.057   | 1.010   | 1.008   | 1.012   | +0.39  |
| เป็น เนื้อมะพร้าวแห้ง | 0.269   | 0.223   | 0.223   | 0.213   | 0.213   | 0.214   | +0.47  |

## 2. ต้นทุน/ผลผลิตเฉลี่ยของไทย

|                            | ปี 2553 | ปี 2554 | ปี 2555 | ปี 2556 | ปี 2557 | ปี 2558 |
|----------------------------|---------|---------|---------|---------|---------|---------|
| 2.1 ต้นทุนเฉลี่ยทั่วประเทศ |         |         |         |         |         |         |
| : (บาท/กก.)                | 2.77    | 4.89    | 4.37    | 4.13    | 4.20    | NA      |
| : (บาท/ผล)                 | 3.46    | 6.11    | 5.46    | 5.16    | 5.25    | NA      |
| 2.2 ผลผลิตเฉลี่ยทั่วประเทศ |         |         |         |         |         |         |
| : (กก./ไร่)                | 864     | 782     | 793     | 775     | 783     | 798     |
| : (ผล/ไร่)                 | 691     | 626     | 634     | 620     | 626     | 638     |

## 3. สัดส่วนการใช้มะพร้าวผลในประเทศ

ใช้เพื่อการบริโภคโดยตรงในครัวเรือน 60 % เข้าโรงงานกะทิและอื่นๆ 40%

## แหล่งผลิตสำคัญ ปี 2555

|                   | พื้นที่ให้ผล (ไร่) | ผลผลิต (ตัน) | เฉลี่ย (กก./ไร่) | % ผลผลิต |
|-------------------|--------------------|--------------|------------------|----------|
| จ.ประจวบคีรีขันธ์ | 421,687            | 303,155      | 719              | 29       |
| จ.ชุมพร           | 209,012            | 200,985      | 962              | 19       |
| จ.สุราษฎร์ธานี    | 201,214            | 124,998      | 621              | 11       |
| จ.ชลบุรี          | 64,301             | 100,054      | 1,556            | 10       |
| จ.นครศรีธรรมราช   | 98,894             | 85,559       | 865              | 8        |
| จ.ปัตตานี         | 80,480             | 51,210       | 636              | 4        |
| จ.อื่นๆ           | 256,896            | 190,697      | 742              | 19       |
| ทั้งประเทศ        | 1,332,484          | 1,056,658    | 793              | 100      |

## 4. การนำเข้า - ส่งออก : ตัน

|                     |                        | ปี 2553           | ปี 2554              | ปี 2555          | ปี 2556 | ปี 2557<br>(ม.ก.-ธ.ค.) |
|---------------------|------------------------|-------------------|----------------------|------------------|---------|------------------------|
| 4.1 นำเข้า          | มะพร้าวผล (แก่)+ อื่นๆ | 3,027             | 111,611              | 27,556           | 38,902  | 90,201                 |
|                     | มะพร้าวฝอย             | 764               | 4,965                | 2,446            | 2,253   | 2,753                  |
|                     | เนื้อมะพร้าวแห้ง       | 0.009             | 0.073                | 5                | 1       | 60                     |
|                     | น้ำมัน(ทั้งหมด)        | 27,667            | 13,963               | 7,171            | 2,561   | 6,761                  |
|                     | น้ำกะทิ                | NA                | NA                   | 8,763            | 19,819  | 27,793                 |
| 4.2 ส่งออก          | มะพร้าวผล (อ่อน)+แก่   | 33,250            | 31,667               | 46,801           | 51,491  | 61,539                 |
|                     | มะพร้าวฝอย             | 1,515             | 3,941                | 3,063            | 1,839   | 3,441                  |
|                     | เนื้อมะพร้าวแห้ง       | 5                 | 67                   | 11               | 47      | 339                    |
|                     | น้ำมัน(ทั้งหมด)        | 798               | 1,209                | 639              | 995     | 1,948                  |
|                     | น้ำกะทิ                | NA                | NA                   | 117,845          | 143,240 | 179,297                |
| +                   |                        |                   |                      |                  |         |                        |
| <b>ประเทศส่งออก</b> | <b>ผลอ่อนและอื่นๆ</b>  | <b>มะพร้าวฝอย</b> | <b>น้ำมันมะพร้าว</b> | <b>น้ำกะทิ</b>   |         |                        |
|                     | อเมริกา(40%)           | บราซิล (27%)      | ญี่ปุ่น(27%)         | อเมริกา(32%)     |         |                        |
|                     | จีน(14%)               | ตุรกี(22%)        | พม่า(11%)            | อังกฤษ (10%)     |         |                        |
|                     | ฮ่องกง(12%)            | อเมริกา(13%)      | แคนาดา(7%)           | ออสเตรเลีย(9%)   |         |                        |
|                     | เนเธอร์แลนด์ (7%)      | บังคลาเทศ(8%)     | เนเธอร์แลนด์(7%)     | แคนาดา (7%)      |         |                        |
| <b>ประเทศนำเข้า</b> | <b>ผลแก่ และ อื่นๆ</b> | <b>มะพร้าวฝอย</b> | <b>น้ำมันมะพร้าว</b> | <b>น้ำกะทิ</b>   |         |                        |
|                     | อินโดนีเซีย(97%)       | อินโดนีเซีย(44%)  | อินโดนีเซีย(96%)     | เวียดนาม (81%)   |         |                        |
|                     |                        | เวียดนาม (34%)    | มาเลเซีย(3%)         | อินโดนีเซีย(18%) |         |                        |

## 5. ราคา

|                               |         | ปี 2554 | ปี 2555 | ปี 2556 | ปี 2557 | ปี 2558<br>(ม.ก.58) |
|-------------------------------|---------|---------|---------|---------|---------|---------------------|
| <b>5.1 ณ แหล่งผลิต</b>        |         |         |         |         |         |                     |
| มะพร้าวผลใหญ่ทั้งเปลือก(ตศก.) | บาท/ผล  | 13.28   | 6.25    | 8.49    | 11.67   | 9.53                |
| จ. ประจวบคีรีขันธ์            | "       | 17.33   | 7.71    | 12.92   | 14.18   | 11.25               |
| จ. สุราษฎร์ธานี               | "       | 15.59   | 6.21    | 10.73   | 11.71   | 9.50                |
| เนื้อมะพร้าวแห้ง 90% (ตศก.)   | บาท/กก  | 17.96   | 13.63   | 11.13   | 12.65   | 12.67               |
| จ. ประจวบคีรีขันธ์            | "       | 25.93   | 13.70   | 10.45   | 14.54   | 16.50               |
| จ. สุราษฎร์ธานี               | "       | 16.30   | 12.67   | 9.69    | 10.35   | 11.62               |
| <b>5.2 ตลาด กทม. ขายส่ง</b>   |         |         |         |         |         |                     |
| มะพร้าวผลใหญ่ปอกเปลือก        | บาท/ผล  | 23.84   | 13.56   | 17.42   | 22.09   | 17.50               |
| เนื้อมะพร้าวขาว               | บาท/กก  | 38.99   | 22.45   | 25.71   | 36.01   | 30.73               |
| เนื้อมะพร้าวแห้ง 90%          | บาท/กก  | 27.07   | 11.32   | 11.20   | 14.69   | 15.66               |
| น้ำมันมะพร้าวดิบ              | "       | 58.71   | 38.83   | 26.70   | 38.73   | 40.71               |
| น้ำมันมะพร้าวบริสุทธิ์ (ปีบ)  | บาท/กก. | 66.74   | 52.06   | 44.00   | 47.20   | 48.30               |



## 6. สถานการณ์ ปี 2558

โลก เนื้อมะพร้าวแห้งมีปริมาณ 5.53 ล้านตัน ลดลงจากปี 2557 ร้อยละ 0.90

น้ำมันมะพร้าวมีปริมาณ 3.43 ล้านตัน ลดลงจากปี 2557 ร้อยละ 0.57

ไทย เนื้อที่ให้ผลมี 1.268 ล้านไร่ ลดลง ร้อยละ 1.32 เนื่องจากมีการระบาคอย่างต่อเนื่องของหนอนหัวดำ แมลงค้ำหนาม และด้วงแรด ติดต่อกันหลายปี เกษตรกรบางส่วนเปลี่ยนไปปลูกพืชเศรษฐกิจชนิดอื่น เช่น ยางพารา ปาล์มน้ำมันและทุเรียนแทน แต่ผลผลิตมะพร้าวมี 1.012 ล้านตัน เพิ่มขึ้นร้อยละ 0.31 เนื่องจาก 2 ปีที่ผ่านมาราคามะพร้าวอยู่ในเกณฑ์สูง

ในช่วงเดือนมกราคม 2558 มะพร้าวรุ่นใหม่ออกสู่ตลาด ผลผลิตมะพร้าวมีมากขึ้น ในขณะที่อุตสาหกรรมผลิตน้ำกะทิยังมีความต้องการใช้มะพร้าวคุณภาพดีมีความใหม่สด ทำให้ราคามะพร้าวในแหล่งผลิตใหญ่จังหวัดประจวบคีรีขันธ์ ปรับสูงขึ้น จากเดือนธ.ค.57 ร้อยละ 19.68

## 7. การเปิดตลาดมะพร้าว

| ความตกลง                           | อัตรากำย (%) |          | ปริมาณเปิดตลาดในโควตา            | หลักเกณฑ์การนำเข้า                                                                                                                                  |
|------------------------------------|--------------|----------|----------------------------------|-----------------------------------------------------------------------------------------------------------------------------------------------------|
|                                    | ในโควตา      | นอกโควตา |                                  |                                                                                                                                                     |
| 7.1 มะพร้าว WTO (ปี 2557)          | 20           | 54       | 2,427 ตัน (ฝอย = 110 ผล = 2,317) | <u>ในโควตา WTO</u><br>-กต.จัดสรรตามสัดส่วนปริมาณที่ยื่นขอ<br>-กำหนดช่วงเวลานำเข้า 1 ม.ค.-31 พ.ค. และ 1 พ.ย.-31 ธ.ค. ยกเว้นมะพร้าวฝอยนำเข้าได้ทั้งปี |
| AFTA                               | 0            |          | ไม่จำกัด                         | <u>AFTA</u>                                                                                                                                         |
| 7.2 เนื้อมะพร้าวแห้ง WTO (ปี 2557) | 20           | 36       | 1,157 ตัน                        | -เป็นนิติบุคคลขึ้นทะเบียนกับกต. เป็นรายปี<br>-นำเข้ามาเพื่อแปรรูปเป็นน้ำมันพืช หรืออาหารคนไม่เกินปริมาณที่ระบุในแผนการนำเข้า                        |
| AFTA                               | 5            |          | ไม่จำกัด                         |                                                                                                                                                     |
| 7.3 น้ำมันมะพร้าว WTO (ปี 2557)    | 20           | 52       | 401 ตัน                          | -ให้นำเข้าเดือนม.ค.-พ.ค. และ พ.ย.-ธ.ค. ของแต่ละปี                                                                                                   |
| AFTA                               | 0            |          | ไม่จำกัด                         | -ให้คำรับรองว่าจะไม่นำมาจำหน่ายภายในประเทศ<br>-นำเข้าได้เฉพาะด่านที่มีการตรวจพืช                                                                    |

กองส่งเสริมการค้าสินค้าเกษตร 1

กุมภาพันธ์ 2558

## ราคามะพร้าวผลและผลิตภัณฑ์ (ณ แหล่งผลิต และ กทม.)

AG07 : มะพร้าว 51 F : ราคา (ณ แหล่งผลิต กทม.)

|                                                                                                                   | ม.ค.                                              | ก.พ.  | มี.ค.                               | เม.ย.                                                           | พ.ค.  | มิ.ย. | ก.ค.  | ส.ค.  | ก.ย.  | ต.ค.                  | พ.ย.           | ธ.ค.  | เฉลี่ย | เฉลี่ย  |
|-------------------------------------------------------------------------------------------------------------------|---------------------------------------------------|-------|-------------------------------------|-----------------------------------------------------------------|-------|-------|-------|-------|-------|-----------------------|----------------|-------|--------|---------|
| <b>1. ราคามะพร้าวผลแก่ ผลใหญ่ทั้งเปลือก ที่เกษตรกรขายได้ เฉลี่ยทั่วประเทศของสำนักงานเศรษฐกิจการเกษตร : บาท/ผล</b> |                                                   |       |                                     |                                                                 |       |       |       |       |       |                       |                |       |        |         |
| ปี 2553                                                                                                           | 5.22                                              | 5.31  | 5.76                                | 5.88                                                            | 5.71  | 5.82  | 5.65  | 5.72  | 6.19  | 6.54                  | 8.15           | 11.90 | 6.49   | 5.94    |
| ปี 2554                                                                                                           | 13.48                                             | 14.36 | 14.73                               | 14.26                                                           | 14.15 | 13.63 | 13.04 | 12.30 | 12.07 | 12.16                 | 12.76          | 12.45 | 13.28  | 12.89   |
| ปี 2555                                                                                                           | 12.83                                             | 12.45 | 10.46                               | 8.59                                                            | 6.21  | 4.21  | 3.21  | 3.15  | 3.38  | 3.34                  | 3.36           | 3.81  | 6.25   | 3.92    |
| ปี 2556                                                                                                           | 4.63                                              | 4.87  | 5.36                                | 6.62                                                            | 7.64  | 7.72  | 7.57  | 7.36  | 8.27  | 11.85                 | 14.49          | 15.50 | 8.49   | 8.40    |
| ปี 2557                                                                                                           | 15.40                                             | 15.36 | 15.49                               | 15.30                                                           | 14.32 | 10.96 | 9.30  | 8.11  | 7.54  | 8.62                  | 9.8            | 9.79  | 11.67  | 9.81    |
| ปี 2558                                                                                                           | 9.53                                              |       |                                     |                                                                 |       |       |       |       |       |                       |                |       | 9.53   |         |
| <b>2. ราคามะพร้าวแห้ง 90% ที่เกษตรกรขายได้ เฉลี่ยทั่วประเทศ ของสำนักงานเศรษฐกิจการเกษตร : บาท/กก.</b>             |                                                   |       |                                     |                                                                 |       |       |       |       |       |                       |                |       |        |         |
| ปี 2553                                                                                                           | 12.71                                             | 12.34 | 12.49                               | 12.54                                                           | 12.60 | 12.57 | 12.14 | 12.33 | 13.53 | 14.61                 | 15.43          | 15.81 | 13.26  | 12.96   |
| ปี 2554                                                                                                           | 16.52                                             | 17.96 | 18.86                               | 18.92                                                           | 18.16 | 17.55 | 17.83 | 17.65 | 14.25 | 17.98                 | 18.43          | 18.41 | 17.71  | 17.24   |
| ปี 2555                                                                                                           | 18.15                                             | 18.25 | 16.72                               | 16.48                                                           | 14.93 | 12.23 | 11.70 | 12.42 | 10.36 | 11.63                 | 10.3           | 10.43 | 13.63  | 12.21   |
| ปี 2556                                                                                                           | 10.38                                             | 10.42 | 11.31                               | 10.87                                                           | 10.94 | 10.13 | 10.32 | 11.00 | 11    | 10.92                 | 12.85          | 13.46 | 11.13  | 10.72   |
| ปี 2557                                                                                                           | 11.88                                             | 13.27 | 13.04                               | 14.00                                                           | 12.78 | 11.12 | 12.97 | 12.62 | 12.22 | 12.54                 | 12.27          | 13.11 | 12.65  | 12.38   |
| ปี 2558                                                                                                           | 12.67                                             |       |                                     |                                                                 |       |       |       |       |       |                       |                |       | 12.67  |         |
| <b>3. ราคามะพร้าวผลใหญ่ ปอกเปลือก ขายส่ง ณ ตลาด กทม. ของกรมการค้าภายใน : บาท/ผล</b>                               |                                                   |       |                                     |                                                                 |       |       |       |       |       |                       |                |       |        |         |
| ปี 2553                                                                                                           | 10.10                                             | 10.53 | 12.64                               | 13.13                                                           | 11.65 | 10.86 | 10.91 | 13.20 | 15.98 | 20.04                 | 24.24          | 24.38 | 14.81  | 13.77   |
| ปี 2554                                                                                                           | 24.89                                             | 26.55 | 25.75                               | 25.34                                                           | 24.13 | 21.98 | 20.78 | 20.18 | 19.86 | 24.38                 | 25.77          | 26.50 | 23.84  | 21.89   |
| ปี 2555                                                                                                           | 26.30                                             | 23.45 | 18.34                               | 15.68                                                           | 13.10 | 11.21 | 9.31  | 8.50  | 8.5   | 8.50                  | 9.03           | 10.74 | 13.56  | 9.85    |
| ปี 2556                                                                                                           | 11.50                                             | 11.50 | 13.24                               | 14.36                                                           | 14.50 | 13.75 | 13.64 | 15.14 | 19.52 | 25.54                 | 27.83          | 28.50 | 17.42  | 17.02   |
| ปี 2557                                                                                                           | 28.50                                             | 27.00 | 26.50                               | 26.50                                                           | 25.94 | 22.81 | 19.78 | 18.81 | 14.18 | 16.43                 | 20.63          | 18.05 | 22.09  | 19.66   |
| ปี 2558                                                                                                           | 17.50                                             |       |                                     |                                                                 |       |       |       |       |       |                       |                |       | 17.50  |         |
| <b>4. ราคามะพร้าวขาว ณ โรงงานกะทิสด กทม. ของกรมการค้าภายใน : บาท/กก.</b>                                          |                                                   |       |                                     |                                                                 |       |       |       |       |       |                       |                |       |        |         |
| ปี 2553                                                                                                           | 12.95                                             | 14.03 | 18.36                               | 19.44                                                           | 18.59 | 17.93 | 17.74 | 19.69 | 23.00 | 30.45                 | 36.36          | 36.50 | 22.09  | 21.23   |
| ปี 2554                                                                                                           | 39.70                                             | 43.50 | 43.50                               | 43.50                                                           | 42.56 | 41.50 | 39.18 | 33.14 | 31.95 | 36.40                 | 36.50          | 36.50 | 38.99  | 37.46   |
| ปี 2555                                                                                                           | 36.50                                             | 34.16 | 27.91                               | 24.56                                                           | 20.60 | 17.21 | 14.17 | 15.14 | 19.14 | 20.00                 | 20.00          | 20.00 | 22.45  | 17.71   |
| ปี 2556                                                                                                           | 20.00                                             | 20.00 | 18.86                               | 18.73                                                           | 20.33 | 21.25 | 22.14 | 23.73 | 29.14 | 34.17                 | 39.00          | 41.16 | 25.71  | 25.13   |
| ปี 2557                                                                                                           | 42.00                                             | 41.63 | 41.50                               | 41.50                                                           | 40.66 | 37.36 | 35.46 | 33.21 | 28.11 | 26.92                 | 32.25          | 31.52 | 36.01  | 33.62   |
| ปี 2558                                                                                                           | 30.73                                             |       |                                     |                                                                 |       |       |       |       |       |                       |                |       | 30.73  |         |
| <b>5. ราคามะพร้าวแห้ง 90% ณ โรงงานหีบน้ำมันมะพร้าวปริมาตร ของกรมการค้าภายใน : บาท/กก.</b>                         |                                                   |       |                                     |                                                                 |       |       |       |       |       |                       |                |       |        |         |
| ปี 2553                                                                                                           | 13.85                                             | 13.95 | 14.07                               | 14.10                                                           | 14.25 | 14.43 | 14.84 | 15.71 | 16.18 | ขาดตลาดขาดตลาดขาดตลาด |                |       | 14.60  | 15.08   |
| ปี 2554                                                                                                           | 26.21                                             | 27.50 | 27.50                               | ขาดตลาดขาดตลาดขาดตลาดขาดตลาดขาดตลาดขาดตลาดขาดตลาดขาดตลาดขาดตลาด |       |       |       |       |       |                       |                |       | 27.07  | #DIV/0! |
| ปี 2555                                                                                                           | ขาดตลาดขาดตลาดขาดตลาดขาดตลาดขาดตลาดขาดตลาด        |       |                                     |                                                                 |       |       | 12.12 | 10.77 | 10.5  | 11.50                 | 11.50          | 11.50 | 11.32  | 11.22   |
| ปี 2556                                                                                                           | 11.50                                             | 11.50 | 11.50                               | 11.50                                                           | 11.50 | 10.75 | 10.50 | 10.50 | 10.95 | 11.46                 | 11.50          | 11.50 | 11.22  | 10.94   |
| ปี 2557                                                                                                           | 11.50                                             | 11.50 | ขาดตลาดขาดตลาดขาดตลาดขาดตลาดขาดตลาด |                                                                 |       |       | 14.00 | 14.45 | 15.32 | 16.11                 | 15.39          |       | 14.04  | 14.59   |
| ปี 2558                                                                                                           | 15.66                                             |       |                                     |                                                                 |       |       |       |       |       |                       |                |       | 15.66  |         |
| <b>6. ราคาน้ำมันมะพร้าวดิบ ขายส่งตลาดกทม. ของกรมการค้าภายใน : บาท/กก.</b>                                         |                                                   |       |                                     |                                                                 |       |       |       |       |       |                       |                |       |        |         |
| ปี 2553                                                                                                           | 26.58                                             | 27.09 | 27.70                               | 28.25                                                           | 28.64 | 30.32 | 31.88 | 33.82 | 35.01 | ขาดตลาดขาดตลาดขาดตลาด |                |       | 29.92  | 31.93   |
| ปี 2554                                                                                                           | ขาดตลาดขาดตลาดขาดตลาด                             |       |                                     | 63.50                                                           | 65.50 | 65.09 | 61.00 | 55.26 | 54.5  | 54.50                 | 54.50          | 54.50 | 58.71  | 59.31   |
| ปี 2555                                                                                                           | 51.50                                             | 51.50 | 48.50                               | 42.85                                                           | 42.50 | 37.17 | 33.98 | 31.91 | 31.5  | 31.50                 | 31.50          | 31.50 | 38.83  | 34.76   |
| ปี 2556                                                                                                           | 31.50                                             | 31.50 | 29.83                               | 26.50                                                           | 23.79 | 24.00 | 24.50 | 24.50 | 25.4  | 25.50                 | ขาดตลาดขาดตลาด |       | 26.70  | 24.62   |
| ปี 2557                                                                                                           | ขาดตลาดขาดตลาดขาดตลาดขาดตลาดขาดตลาดขาดตลาดขาดตลาด |       |                                     |                                                                 |       |       | 37.50 | 37.5  | 39.16 | 39.75                 | 39.75          |       | 38.73  | 38.05   |
| ปี 2558                                                                                                           | 40.71                                             |       |                                     |                                                                 |       |       |       |       |       |                       |                |       | 40.71  |         |

## ส้มเขียวหวาน

มกราคม 2558

## 1. ผลผลิตและความต้องการใช้ (ตัน)

|                       | ปี 2554/55 | ปี 2555/56 | ปี 2556/57 | ปี 2557/58 |
|-----------------------|------------|------------|------------|------------|
| 1.1 ผลผลิตภายในประเทศ | 214,900    | 185,084    | 155,770    | 157,630    |
| 1.2 การใช้            |            |            |            |            |
| - บริโภคสด            | 286,860    | 330,207    | 297,465    | 305,466    |
| 1.3 นำเข้าส้มสด       |            |            |            | ม.ค.-ธ.ค.  |
| - ปริมาณ (ตัน)        | 73,838     | 145,413    | 142,300    | 148,444    |
| - มูลค่า (ล้านบาท)    | 1,936      | 3,814      | 3,757      | 3,647      |
| 1.4 ส่งออกส้มสด       |            |            |            | ม.ค.-ธ.ค.  |
| - ปริมาณ (ตัน)        | 1,878      | 290        | 605        | 608        |
| - มูลค่า (ล้านบาท)    | 50         | 7          | 21         | 17         |

## 2. ช่วงผลผลิตออกสู่ตลาด เดือนพฤศจิกายน – กุมภาพันธ์ 80%

## 3. ราคาเกษตรกรขายได้ส้มเขียวหวาน ชนิดคละ (บาท/กก.)

|                              |       |       |       | (ม.ค.58) |
|------------------------------|-------|-------|-------|----------|
| - เฉลี่ยทั้งปี (พ.ย. - ต.ค.) | 28.75 | 30.33 | 28.49 | 32.50    |

## 4. สถานการณ์

## 4.1 การผลิต

1) สำนักงานเศรษฐกิจการเกษตรคาดการณ์ผลผลิตส้มเขียวหวาน ปี 2557 มีประมาณ 157,630 ตันเพิ่มขึ้นจากปีที่ผ่านมา ร้อยละ 1.19 เนื่องจากสภาพอากาศเอื้ออำนวยต่อการติดผล

2) การเพาะปลูกส้มมักเกิดปัญหาเรื่องโรคและแมลงศัตรูพืชมาก ทำให้ต้นทุนในการดูแลรักษาสูง เกษตรกรจึงหันไปปลูกพืชชนิดอื่นแทน เช่น ยางพารา เงาะ มังคุด โดยปัจจุบันการเพาะปลูกส้มมีมากในแถบภาคเหนือ ได้แก่ เชียงใหม่ สุโขทัย กำแพงเพชร แพร่ เชียงราย

3) ช่วงที่ผลผลิตออกสู่ตลาดมาก คือ ระหว่างเดือน พ.ย. - ก.พ. ประมาณร้อยละ 80 ของผลผลิตทั้งปี

#### 4.2 การตลาด

1) การบริโภค ผลผลิตส้มเขียวหวานส่วนใหญ่ร้อยละ 99 บริโภคภายในประเทศในรูปของผลสด ส่วนที่เหลือร้อยละ 1 ส่งออกและแปรรูปเป็นผลิตภัณฑ์ต่างๆ เล็กน้อย เช่น น้ำส้ม แยม ฯลฯ

2) สัดส่วนออกสู่ตลาด เดือน ม.ค.58 ผลผลิตส้มเขียวหวานออกสู่ตลาดอย่างต่อเนื่อง แต่ในปริมาณไม่มากนัก เนื่องจากเกษตรกรชะลอการเก็บเกี่ยวเพื่อไว้เก็บช่วงเทศกาลตรุษจีน ซึ่งจะจำหน่ายได้ในราคาสูง ผลผลิตออกสู่ตลาดแล้วร้อยละ 60

3) ราคาจำหน่าย ราคาเกษตรกรขายได้ส้มเขียวหวานคละเดือน ม.ค.58 เฉลี่ย กก.ละ 32.50 บาท ราคาต่ำกว่าช่วงเดียวกันของปีก่อน ซึ่งมีราคาเฉลี่ย กก.ละ 35.00 บาท

---

กองส่งเสริมการค้าสินค้าเกษตร 1  
กรมการค้าภายใน  
กุมภาพันธ์ 2558  
Agr\_19/D/ส้ม/รายเดือนส้ม/ปี2557/ส้ม ม.ค.58

## หอมแดง

| 1. ผลผลิตและการใช้ (ตัน)                                                                                                                                                              | ปี 2554/55 | ปี 2555/56 | ปี 2556/57 | ปี 2557/58* |       |
|---------------------------------------------------------------------------------------------------------------------------------------------------------------------------------------|------------|------------|------------|-------------|-------|
| 1.1 ผลผลิตไทย (สศก.)                                                                                                                                                                  | 220,491    | 128,939    | 128,832    | 127,757     |       |
| - พื้นที่ปลูก (ไร่)                                                                                                                                                                   | 99,105     | 71,321     | 65,295     | 61,777      |       |
| - แหล่งผลิต ศรีสะเกษ (37%) เชียงใหม่ (19.11%) พะเยา (9.14%) เพชรบูรณ์ (8.20%)                                                                                                         |            |            |            |             |       |
| - จำนวนครัวเรือน                                                                                                                                                                      | 38,055     | 30,779     | na         |             |       |
| - ผลผลิตเฉลี่ย/ไร่ (กก./ไร่)                                                                                                                                                          | 2,225      | 1,808      | 1,973      | 2,068       |       |
| - ต้นทุนการผลิต                                                                                                                                                                       | 10.78      | 12.26      | 13.48      |             |       |
| 1.2 ความต้องการใช้                                                                                                                                                                    | 250,127    | 125,909    | 152,300    |             |       |
| (ที่มา: คณะอนุกรรมการจัดการการผลิตและการตลาด<br>กระเทียม หอมแดง หอมหัวใหญ่ และมันฝรั่ง)                                                                                               |            |            |            |             |       |
| 1.3 นำเข้า                                                                                                                                                                            | ปี 2554    | ปี 2555    | ปี 2556    | ปี 2557     |       |
| ปริมาณ (ตัน)                                                                                                                                                                          | 41,255     | 59,495     | 29,414     | 8,749       |       |
| มูลค่า (ล้านบาท)                                                                                                                                                                      | 367.90     | 540.96     | 321.39     | 105.38      |       |
| 1.4 ส่งออก                                                                                                                                                                            |            |            |            |             |       |
| ปริมาณ (ตัน)                                                                                                                                                                          | 54,350     | 37,588     | 32,444     | 26,579      |       |
| มูลค่า (ล้านบาท)                                                                                                                                                                      | 589.63     | 431.41     | 427.74     | 343.66      |       |
| (ที่มา : นำเข้า-ส่งออก กรมศุลกากร)                                                                                                                                                    |            |            |            |             |       |
| ประเทศคู่ค้า อินโดนีเซีย มาเลเซีย สิงคโปร์                                                                                                                                            |            |            |            |             |       |
| ประเทศคู่แข่ง ฟิลิปปินส์ เวียดนาม อินเดีย                                                                                                                                             |            |            |            |             |       |
| 2. ราคา (บาท/กก.)                                                                                                                                                                     | ปี 2554    | ปี 2555    | ปี 2556    | 2557        | 2558  |
|                                                                                                                                                                                       |            |            |            | ธ.ค.        | ม.ค.  |
| 2.1 ราคาเกษตรกรขายได้ (สศก.)                                                                                                                                                          |            |            |            |             |       |
| -หอมแดงหัวใหญ่คละ(ปิ้ง)                                                                                                                                                               | 23.32      | 22.15      | 23.30      | 21.98       | 19.95 |
| 2.2 ราคาขายส่งตลาดกทม.                                                                                                                                                                |            |            |            |             |       |
| -หอมแดงศรีสะเกษมัดจุกใหญ่                                                                                                                                                             | 39.83      | 25.17      | 30.92      | 37.50       | 37.50 |
| -หอมแดงภาคเหนือมัดจุกใหญ่                                                                                                                                                             | 47.39      | 43.30      | 64.70      | 35.50       | 35.50 |
| 3. สภาพปัญหา                                                                                                                                                                          |            |            |            |             |       |
| 3.1 ผลผลิตออกสู่ตลาดในลักษณะกระจุกตัวในช่วงเวลาเดียวกัน ทำให้ตลาดไม่สามารถรองรับได้                                                                                                   |            |            |            |             |       |
| 3.2 หอมแดงเป็นสินค้าที่เน่าเสียได้ง่าย การเก็บรักษาไม่ถูกต้อง ในสภาพอากาศถ่ายเทไม่สะดวก อาจทำให้เกิดเชื้อรา สร้างหน่อ ราก และเสื่อมสภาพได้เร็วขึ้น                                    |            |            |            |             |       |
| 3.3 ราคาผลผลิตหอมแดงจากประเทศคู่แข่ง ต่ำกว่าราคาในประเทศ                                                                                                                              |            |            |            |             |       |
| 3.4 การกำหนดมาตรการนำเข้าของอินโดนีเซีย ทำให้การส่งออกชะลอตัว                                                                                                                         |            |            |            |             |       |
| 4. สถานการณ์และแนวโน้ม                                                                                                                                                                |            |            |            |             |       |
| 4.1 การผลิต ปี 2557/58 สศก. คาดการณ์ (ก.ย.57) เนื้อที่เพาะปลูกหอมแดงภาคเหนือลดลงจากการขาดแคลนหัวพันธุ์และต้นทุนการผลิตสูง เกษตรกรปรับเปลี่ยนไปปลูกพืชผัก กระเทียม และยาสูบแทน ส่วนภาค |            |            |            |             |       |

ตะวันออกเฉียงเหนือเพิ่มขึ้นเนื่องจากราคาหอมแดงปี 2557 เกษตรกรขายได้ราคาดี จึงจูงใจให้เกษตรกรขยายพื้นที่ปลูกเพิ่มมากขึ้น เนื้อที่เพาะปลูกรวมทั้งประเทศลดลงจากปีที่ผ่านมาร้อยละ 5.39 สำหรับผลผลิตต่อไร่คาดว่าจะเพิ่มขึ้นจากปีก่อนร้อยละ 4.82 ส่วนผลผลิตรวมทั้งประเทศคาดว่าจะลดลงตามการลดลงของเนื้อที่เพาะปลูกจากปีที่ผ่านมาร้อยละ 0.83

4.2 การตลาด ปี 2557 ช่วงที่ผลผลิตออกสู่ตลาดในเดือนมกราคม-กุมภาพันธ์ ราคาหอมแดงแห้งใหญ่คละที่เกษตรกรขายได้ กก.ละ 13 บาท และราคาต่ำลงเหลือ กก.ละ 8-9 บาทในช่วงเดือนมีนาคม-เมษายน เนื่องจากเป็นช่วงที่ผลผลิตออกสู่ตลาดมาก ประกอบกับอินโดนีเซียได้กำหนดมาตรการนำเข้าหอมแดงจากต่างประเทศ โดยการกำหนดโควตาเข้าจากประเทศคู่ค้า ได้แก่ เวียดนาม ฟิลิปปินส์ และไทย ส่งผลให้การส่งออกหอมแดงของไทยชะลอตัว แม้ว่ารัฐบาลไทยจะพยายามเจรจาผ่อนปรนแต่ไม่เป็นผล

4.3 สถานการณ์เดือนมกราคม 2557 ผลผลิตหอมแดง (ฤดูแล้ง) ปี 2557/58 ที่ออกสู่ตลาดเป็นหอมแดงของ จ.ศรีสะเกษ ออกสู่ตลาดแล้วประมาณร้อยละ 55 โดยราคาหอมแดงสดคละ หอมแดงแห้งคละ หอมแดงแห้งใหญ่ (มัดจุก) และหอมแดงแห้งใหญ่ (ปิ้ง) กก.ละ 8.03 บาท 12.58 บาท 22.67 บาท และ 15.92 บาท ตามลำดับ ราคาที่เกษตรกรขายได้ (สศก.) หอมแดงสดคละ หอมแดงแห้งใหญ่คละ กก.ละ 9.50 บาท และ 19.95 บาท ตามลำดับ ราคาขายส่งและขายปลีกตลาดกทม.หอมแดงภาคเหนือมัดจุกใหญ่ กก.ละ 35.50 บาท และ 45 บาท ตามลำดับ ราคาขายส่งและขายปลีกตลาดกทม.หอมแดงศรีสะเกษมัดจุกใหญ่ กก.ละ 37.50 บาท และ 43.90 บาท ตามลำดับ

## 5. กฎระเบียบการนำเข้าหอมแดงของอินโดนีเซียที่ส่งผลกระทบต่อ การส่งออกหอมแดง

5.1 ในปี 2555 อินโดนีเซียออกกฎระเบียบควบคุมการนำเข้าหอมแดง เนื่องจากการนำเข้าหอมแดงจากต่างประเทศในช่วงการเก็บเกี่ยวผลผลิตของเกษตรกรอินโดนีเซีย จะทำให้เกษตรกรสูญเสียรายได้ และราคาหอมแดงในประเทศตกต่ำ อินโดนีเซียจึงได้ออกกฎระเบียบการนำเข้า (ก.พ.55) ดังนี้

5.1.1 หนังสือรับรองการนำเข้าสินค้าพืชสวนจากกระทรวงเกษตรของอินโดนีเซีย (Recommendation on Import of Horticultural Products : RIPH) กำหนดให้การนำเข้าสินค้าพืชสวนจะต้องยื่นขอ RIPH ทุก 3 เดือน โดยจะพิจารณาจากผลผลิต ช่วงเวลาการผลิต ความต้องการบริโภคภายในประเทศประกอบการกำหนดปริมาณที่ให้นำเข้าในคำรับรอง

5.1.2 ใบอนุญาตนำเข้า (Import Producer : IP) กระทรวงการค้าอินโดนีเซียกำหนดให้ผู้นำเข้าจะต้องยื่นขอจดทะเบียนเป็นผู้นำเข้าประเภทผู้ผลิต (Manufacturing Importer : MI) หรือผู้นำเข้าประเภทผู้ค้า (Register Importer : IT) ตาม The Provision of Importer Identification Number (API) โดยอินโดนีเซียจะออกหนังสือรับรอง 2 ครั้งต่อปี คือ จะออกหนังสือรับรองในเดือนธันวาคม สำหรับการนำเข้าเดือนมกราคม - มิถุนายน และเดือนมิถุนายน สำหรับการนำเข้าเดือนกรกฎาคม - ธันวาคม

5.2 เนื่องจากกฎระเบียบและขั้นตอนที่อินโดนีเซียกำหนดตาม 5.1 มีความซับซ้อนส่งผลกระทบต่อความเสียหายในตลาดอินโดนีเซีย หอมแดงในตลาดขาดแคลนทำให้ราคาในประเทศสูงขึ้นมาก อินโดนีเซียจึงได้ออกกฎระเบียบใหม่ โดยมีวัตถุประสงค์เพื่อลดขั้นตอนการขอใบอนุญาตการนำเข้า (23 เม.ย.56) ซึ่งสรุปได้ ดังนี้

5.2.1 การขอรับใบอนุญาต IP,IT และ RIPH สามารถทำได้ผ่านทางออนไลน์ (INATRADE) สำนักให้บริการทางการค้าอินโดนีเซียจะดำเนินการออกใบอนุญาตให้อย่างช้า 2 วัน นับจากได้รับเอกสารหลักฐานต่าง ๆ ครบถ้วน

5.2.2 ไม่มีการกำหนดโควตา (Quota) การนำเข้าสินค้าพืชสวน เพราะจะมีกระบวนการอนุญาตที่สะดวกรวดเร็วผ่านระบบออนไลน์

5.3 ในเดือนสิงหาคม 2556 อินโดนีเซียออกกฎระเบียบเกี่ยวกับการอนุญาตนำเข้าสินค้าพืชสวนใหม่ 2 ฉบับ โดยในส่วนที่เกี่ยวข้องกับหอมแดง สรุปดังนี้

5.3.1 กฎกระทรวงการค้าฉบับที่ 47/M-DAG/PER/8/2013 แก้ไขเพิ่มเติมกฎกระทรวงการค้าฉบับที่ 16/M-DAG/PER/4/2013 มีผลตั้งแต่วันที่ 2 กันยายน 2556

1) การยื่นขอใบอนุญาตนำเข้าหอมแดงสามารถยื่นขอได้ตลอดเวลาและใบอนุญาตนำเข้ามีอายุ 3 เดือน  
2) หอมแดงที่ได้รับอนุญาตนำเข้า ต้องมีการนำเข้าไม่ต่ำกว่าร้อยละ 80 ของปริมาณที่ได้รับอนุญาตในแต่ละช่วงเวลาอนุญาตที่กำหนด

3) การนำเข้าสินค้าหอมแดงเพื่อการบริโภคจะอยู่ภายใต้การสังเกตราคาอ้างอิงของคณะกรรมการฝ่ายระวางราคาสินค้าของกระทรวงการค้าที่แต่งตั้ง หากพบว่าราคาสินค้านำเข้าเพื่อบริโภคต่ำกว่าราคาอ้างอิงจะเลื่อนการอนุญาตนำเข้าจนกว่าจะอยู่ในระดับราคาอ้างอิง โดยคณะกรรมการสามารถประเมินราคาได้ตลอดเวลา

4) กำหนดให้มีการระงับการอนุญาตผู้นำเข้า IP และ RI หากพบว่าไม่ดำเนินการตามหลักเกณฑ์เงื่อนไขที่กำหนดในการนำเข้าและการรายงานผล

5) ผู้ที่ถูกเพิกถอน IP และ RI สามารถยื่นสมัครใหม่ได้ หลังจากวันที่ถูกเพิกถอนไม่น้อยกว่า 2 ปี

5.3.2 กฎกระทรวงเกษตรฉบับที่ 86/Permentan/OT.140/8/2013 ยกเลิกกฎกระทรวงเกษตรฉบับที่ 47/Permentan/OT.140/4/2013 เพื่อให้เกิดความชัดเจนเข้าใจง่ายโดยอ้างอิง Result of Economic Limited Coordination Meeting on 27 August 2013 related to Trading System Policy of Beef, Horticulture and Others (letter Number S-169/M.EKON/08/2013 on 27 August 2013) มีผลตั้งแต่วันที่ประกาศ 30 สิงหาคม 2556

1) การนำเข้าสินค้าพืชสวนต้องได้รับคำแนะนำ RIPH จากกระทรวงเกษตร ก่อนขอใบอนุญาตนำเข้าจากกระทรวงการค้า ซึ่งการออกคำแนะนำ RIPH สำหรับสินค้าหอมแดงจะขึ้นกับราคาอ้างอิงที่กำหนดโดยกระทรวงการค้า

2) สินค้าพืชสวนเพื่อการบริโภคต้องเป็นไปตามกฎระเบียบความปลอดภัยที่กำหนด ผู้นำเข้าต้องยื่นข้อมูลที่เกี่ยวข้องและข้อมูลทางเทคนิคประกอบการขอ RIPH ได้แก่

(ก) ข้อมูลการขึ้นทะเบียนพื้นที่แหล่งผลิต หรือใบรับรอง GAP

(ข) ข้อมูลการขึ้นทะเบียนโรงคัดบรรจุที่ออกโดยหน่วยงานรับผิดชอบของประเทศผู้ผลิต

(ค) คำรับรองการเป็นเจ้าของโรงจัดเก็บสินค้าและกระจายสินค้าพืชสวนตามลักษณะและประเภทผลิตภัณฑ์

(ง) คำรับรองความเหมาะสมความสามารถการจัดเก็บสินค้า และ

(จ) ข้อมูลแผนการจัดกระจายสินค้าตามเวลาและพื้นที่

ข้อมูลทั้งหมดจะต้องเป็นภาษาอินโดนีเซีย (Bahasa Indonesia)

3) การออก RIPH เมื่อได้รับคำร้องจากผู้ยื่น โดยต้องยื่นข้อมูลประกอบ ได้แก่ ชื่อสินค้า พิกัดภูมิศาสตร์ เวลามาเข้า ประเทศแหล่งผลิต และด่านนำเข้า

4) การยื่นขอ RIPH สามารถดำเนินการได้ทาง On line ผ่านเว็บไซต์ที่กำหนดเท่านั้น ในกรณีหากมีสถานการณ์ไม่ปกติ (หน่วยงานจะแจ้งเป็นหนังสือ) และไม่สามารถยื่นผ่านทาง On line ได้ สามารถยื่นได้ด้วยตนเองก่อนวันสุดท้ายที่กำหนด

5) อธิบดีที่ได้รับมอบหมายจะแจ้งให้ทราบภายใน 7 วันทำการ สำหรับการพิจารณาความสมบูรณ์ของข้อมูลการยื่นขอ หากสมบูรณ์จะสามารถออก RIPH ได้ หากไม่สมบูรณ์จะส่งคืนคำร้อง

- 6) หากพบว่าข้อมูลที่ยื่นประกอบขอ RIPH ไม่ถูกต้อง จะไม่ออก RIPH ให้เป็นระยะเวลา 1 ปี  
 7) RIPH ที่ได้ออกก่อนหน้ากฎกระทรวงนี้ และยังไม่หมดอายุ ยังสามารถใช้ได้ต่อไป

## 6. มาตรการ/ผลการดำเนินงาน

### 6.1 การแก้ไขปัญหาการค้าหอมแดงทั้งระบบ ปี 2554/55

จากสภาพปัญหา ที่ผลผลิตออกพร้อมกันทำให้สินค้าล้นตลาด การส่งออกไปอินโดนีเซียชะงักลงเนื่องจาก การแข่งขันกับเวียดนามที่ราคาต่ำกว่า คณะกรรมการ คชก. จึงมีมติ เมื่อ 23 ธ.ค.54 และ 24 ก.พ.55 เห็นชอบให้ อคส. ดำเนินการแก้ไขปัญหาการค้าหอมแดงตกต่ำทั้งระบบ โดยรับซื้อหอมแดงในราคานำตลาดในแหล่งผลิต จ.ศรีสะเกษ และภาคเหนือ ปริมาณไม่น้อยกว่า 15,000 ตัน ระยะเวลาโครงการ ธ.ค.54-พ.ย.55 และอนุมัติเงินให้ อคส.แยกเป็น เงินทุนหมุนเวียนเพื่อรับซื้อหอมแดง รวมจำนวน 1,560 ล้านบาท และเงินจ่ายขาดเพื่อเป็นค่าใช้จ่ายฯและภาระ ขาดทุน 29.50 ล้านบาท โดยให้ อคส. หักค่าใช้จ่ายบริหารการตลาดและภาระขาดทุนได้ตามที่เกิดขึ้นจริง ไม่เกินร้อยละ 10 ของวงเงินดำเนินการ

ผลการดำเนินงาน อคส. รับซื้อหอมแดง (เกรดกลาง-ใหญ่/ละ) จากเกษตรกรในจังหวัดศรีสะเกษ เชียงใหม่ ลำพูน เพชรบูรณ์ พะเยา อุตรดิตถ์ และเชียงราย ราคา กก.ละ 15 บาท โดยรับซื้อหอมแดงทั้งสิ้น 53,283.218 ตัน เป็นเงิน 799.248 ล้านบาท และจำหน่ายแล้ว 24,361.434 ตัน มูลค่า 50.022 ล้านบาท

### 6.2 แนวทางบริหารจัดการหอมแดง ปี 2555/56

#### 6.2.1 กระทรวงพาณิชย์ เห็นชอบแนวทางบริหารจัดการหอมแดง ปี 2555/56 ดังนี้

- 1) กำหนดมาตรการในการนำเข้า-ส่งออกหอมแดง รวมทั้งกำหนดมาตรฐานการนำเข้าหอมแดงจาก ประเทศอินโดนีเซีย ให้เป็นมาตรฐานเดียวกันกับการส่งออก โดยให้มีการตัดจุก ตัดราก สำหรับการส่งออกไปประเทศอื่นๆ ให้หารือเพื่อกำหนดมาตรฐานการส่งออกนำเข้าระหว่างกันให้มีความชัดเจน เพื่อผู้ส่งออกจะได้ปฏิบัติได้ถูกต้อง
- 2) ประสานเชื่อมโยง ผู้รวบรวม โรงงานแปรรูปผู้ส่งออก ตลอดจนห้างค้าปลีกค้าส่งขนาดใหญ่เข้าไปรับซื้อ
- 3) ส่งเสริมการแปรรูปผลผลิตหอมแดง โดยให้มีการพัฒนาผลิตภัณฑ์สู่มาตรฐานสากลที่มีการเชื่อมโยง ตลาดทั้งในประเทศและต่างประเทศอย่างต่อเนื่องเป็นระบบ
- 4) จัดหาแหล่งเงินทุนเพื่อสนับสนุนกลุ่มเกษตรกร ในการพัฒนาสิ่งอำนวยความสะดวกหรือเป็น ค่าใช้จ่ายในการบริหารจัดการหอมแดง

#### ผลการดำเนินการ

- 1) กรมการค้าต่างประเทศได้ออกกำหนดมาตรฐานการนำเข้าหอมแดง ประกาศบังคับเมื่อ 10 มกราคม 2556
- 2) ประสานแก้ไขข้อจำกัดการส่งออกหอมแดงไปอินโดนีเซีย โดยให้กรมวิชาการเกษตรเร่งตรวจสอบ และออกหนังสือรับรองโรคศัตรูบรรจุ เพื่อใช้ประกอบการส่งออก ซึ่งได้เร่งดำเนินการให้แล้ว โดยมีผู้ส่งออกหอมแดง ได้รับหนังสือรับรองแล้ว จำนวน 14 ราย คือ จ.ศรีสะเกษ 6 ราย และ จ.ลำพูน 8 ราย
- 3) การเชื่อมโยงตลาดให้แก่กลุ่มวิสาหกิจหอมแดงตำบลยางชุมน้อย โดยให้พ่อค้าเข้าไปรับซื้อ หอมแดงที่ฝากเก็บไว้ที่ห้องเย็นชาญเอก ตลาดไท ปริมาณ 300.520 ตัน ที่ราคา กก.ละ 6 บาท (28 ก.พ.2556)
- 4) จัดอบรมการแปรรูปหอมแดง ได้แก่ การผลิตหอมเจียว ข้าวเกรียบหอมแดง หอมปอก ให้แก่ เกษตรกร จ.ศรีสะเกษ เพื่อเพิ่มศักยภาพการผลิตให้มีคุณภาพตามความต้องการของตลาด

#### 6.2.2 โครงการช่วยเหลือเกษตรกรผู้ปลูกหอมแดง(ฤดูแล้ง)จ.เชียงใหม่

จังหวัดเชียงใหม่ ขอให้พิจารณาช่วยเหลือเกษตรกรผู้ปลูกหอมแดง อำเภอแม่แจ่ม จังหวัดเชียงใหม่



เนื่องจากผลผลิตหอมแดงของจังหวัดเชียงใหม่ออกสู่ตลาดพร้อมกับหอมแดงของจังหวัดลำพูน อุตรดิตถ์ และ เพชรบูรณ์ ทำให้ผู้ประกอบการไม่สามารถรับซื้อได้ทัน ประกอบกับประเทศอินโดนีเซียจำกัดปริมาณการนำเข้า ผลผลิตหอมแดงจากประเทศไทย โดยราคาหอมแดงสดที่เกษตรกรจังหวัดเชียงใหม่ขายได้อยู่ที่ กก.ละ 4.00-5.50 บาท เกษตรกรได้รับความเดือดร้อนจากการขายหอมแดงได้ในราคาต่ำกว่าต้นทุน

รัฐมนตรีว่าการกระทรวงพาณิชย์ ประธานอนุกรรมการพิจารณาช่วยเหลือด้านราคาและการตลาด สินค้าเกษตร อนุมัติเมื่อ 19 มีนาคม 2556 ให้ใช้เงินโครงการช่วยเหลือสินค้าเกษตรที่มีปัญหาเร่งด่วน ปี 2554 - 2556 เป็นเงินจ่ายขาดวงเงินรวม 22.66 ล้านบาท ให้ จ.เชียงใหม่ เพื่อเข้าไปแก้ไขปัญหา โดยการสนับสนุนค่าใช้จ่าย บริหารจัดการในการรวบรวมผลผลิตไปจำหน่ายนอกจังหวัดแหล่งผลิตในอัตรา กก.ละ 2 บาท ให้ผู้เข้าร่วมโครงการ ได้แก่ อปท. สถาบันเกษตรกร ผู้ประกอบการค้าในพื้นที่ จ.เชียงใหม่ ซึ่งมีแผนการกระจายผลผลิตออกนอกจังหวัด แหล่งผลิต รับซื้อหอมแดงแห้งคละจากเกษตรกรผู้ปลูกหอมแดงที่ขึ้นทะเบียนเกษตรกรผู้ปลูกหอมแดงกับสำนักงาน เกษตรอำเภอแหล่งผลิตใน จ.เชียงใหม่ โดยผู้เข้าร่วมโครงการต้องซื้อหอมแดงแห้งคละจากเกษตรกรในราคา กก.ละ 17.00 บาท ปริมาณเป้าหมาย 11,000 ตัน วงเงิน 22 ล้านบาท และค่าใช้จ่ายในการประชุม ติดตาม ตรวจสอบ และ กำกับดูแลในระดับพื้นที่ 0.66 ล้านบาท ระยะเวลารับซื้อ มีนาคม – พฤษภาคม 2556 ระยะเวลาโครงการ มีนาคม – กันยายน 2556

#### ผลการดำเนินการ

ในช่วงต้นเดือนเมษายน 2556 สถานการณ์การตลาดเข้าสู่ภาวะปกติ เกษตรกรสามารถจำหน่าย ผลผลิตได้ราคาสูงกว่าราคาซื้อนำตลาดที่กำหนด จ.เชียงใหม่จึงไม่ได้ใช้เงินดำเนินการโครงการฯ

#### 6.2.3 โครงการเชื่อมโยงตลาดสินค้าหอมแดง จ.เชียงใหม่ ปี 2556/57

จ.เชียงใหม่ มีแนวทางในการพัฒนากลุ่มวิสาหกิจให้เป็นผู้ค้ามีอาชีพ โดยรับซื้อหอมแดงจาก เกษตรกร และหาช่องทางการตลาดเพิ่มขึ้น เพื่อกระจายสินค้าจากแหล่งผลิตสู่ตลาดค้าส่ง-ปลีก เป้าหมายคือ จ.นครศรีธรรมราช และ จ.สงขลา

#### ผลการดำเนินการ

จ.เชียงใหม่ ได้ดำเนินกิจกรรมระหว่างวันที่ 1-3 พฤษภาคม 2557 ดังนี้

1. การเชื่อมโยงการตลาดสินค้าเกษตร โดยการนำกลุ่มวิสาหกิจชุมชนผู้ปลูกหอมแดง อ.แม่แจ่ม จ.เชียงใหม่ ไปเจรจาธุรกิจกับผู้ประกอบการค้าหอมแดง จ.นครศรีธรรมราช และ จ.สงขลา จำนวน 20 ราย
2. ขยายช่องทางการค้า โดยนำผลผลิตหอมแดงไปจำหน่าย ปลีก-ส่ง ณ ศูนย์จำหน่ายสินค้าเกษตร ชุมชน (Farm Outlet) ตลาดรวมพืชผลหัวรัฐ จ.นครศรีฯ จำนวน 15,000 กก.ละ 16 บาท โดยผู้ค้าตลาดรวมพืชผล หัวรัฐได้มีการสั่งซื้อหอมแดงของ จ.เชียงใหม่เพื่อนำไปจำหน่ายในตลาดรวมพืชผลหัวรัฐ
3. ร่วมเจรจากับนายกอภ.จ.นครศรีธรรมราช และประธานหอการค้าจ.นครศรีธรรมราช โดยทั้ง 2 หน่วยงานมีความเห็นที่จะแลกเปลี่ยนสินค้าเกษตรอื่นๆ เช่น ลิ้นจี่ ลำไยของ จ.เชียงใหม่ และ เงาะ มังคุดของ จ.นครศรีธรรมราช ในช่วงที่ผลผลิตกระจุกตัว



|                                                             | ม.ค.  | ก.พ.  | มี.ค. | เม.ย. | พ.ค.  | มิ.ย. | ก.ค.  | ส.ค.   | ก.ย.   | ต.ค.   | พ.ย.   | ธ.ค.  | เฉลี่ย |
|-------------------------------------------------------------|-------|-------|-------|-------|-------|-------|-------|--------|--------|--------|--------|-------|--------|
| ราคาขายปลีกตลาดกทม.หอมแดงศรีสะเกษมัดजूใหญ่ (กรมการค้าภายใน) |       |       |       |       |       |       |       |        |        |        |        |       |        |
| 2551                                                        | 40.75 | 29.00 | 32.98 | -     | -     | -     | -     | -      | -      | -      | -      | 48.75 | 37.87  |
| 2552                                                        | 39.80 | 29.68 | 28.61 | -     | -     | -     | -     | -      | -      | -      | -      | 52.85 | 37.74  |
| 2553                                                        | 34.00 | 32.00 | 34.73 | -     | -     | -     | -     | -      | -      | -      | -      | 65.78 | 41.63  |
| 2554                                                        | 59.70 | 57.50 | 55.74 | 52.00 | -     | -     | -     | -      | -      | -      | -      | 55.63 | 56.11  |
| 2555                                                        | 60.43 | 60.43 | 32.00 | 32.00 | -     | -     | -     | -      | -      | -      | -      | 60.50 | 49.07  |
| 2556                                                        | 47.95 | 40.35 | 33.29 | 35.00 | -     | -     | -     | -      | -      | -      | -      | 57.50 | 42.82  |
| 2557                                                        | 48.44 | 31.53 | 24.90 | 31.00 | -     | -     | -     | -      | -      | -      | -      | 47.50 | 36.67  |
| 2558                                                        | 43.90 |       |       |       |       |       |       |        |        |        |        |       | 43.90  |
| ราคาขายปลีกตลาดกทม.หอมแดงภาคเหนือมัดजूใหญ่ (กรมการค้าภายใน) |       |       |       |       |       |       |       |        |        |        |        |       |        |
| 2551                                                        | 40.59 | 29.00 | 32.98 | 42.39 | 45.47 | 48.76 | 64.62 | 65.08  | 58.00  | 60.45  | 62.50  | 56.98 | 50.57  |
| 2552                                                        | 39.80 | 29.21 | 28.61 | 33.33 | 36.83 | 40.55 | 49.43 | 53.00  | 58.41  | 59.71  | 58.00  | 53.63 | 45.04  |
| 2553                                                        | 34.00 | 32.00 | 34.73 | 36.29 | 40.78 | 53.14 | 77.08 | 83.05  | 72.59  | 78.80  | 107.68 | 84.30 | 61.20  |
| 2554                                                        | 59.70 | 57.50 | 55.74 | 52.00 | 52.00 | 52.00 | 60.26 | 72.00  | 72.00  | 72.00  | 72.00  | 58.90 | 61.34  |
| 2555                                                        | 44.40 | 32.00 | 32.00 | 35.18 | 43.24 | 59.15 | 77.59 | 75.90  | 65.35  | 62.00  | 70.00  | 66.39 | 55.27  |
| 2556                                                        | 47.95 | 40.55 | 33.29 | 43.50 | 58.23 | 72.03 | 96.45 | 102.50 | 102.50 | 102.50 | 102.50 | 91.35 | 74.45  |
| 2557                                                        | 54.68 | 32.03 | 26.45 | 32.77 | 31.00 | 31.00 | 42.43 | 55.00  | 55.00  | 60.45  | 61.40  | 49.40 | 44.30  |
| 2558                                                        | 45.00 |       |       |       |       |       |       |        |        |        |        |       | 45.00  |

## หอมหัวใหญ่

| รายการ/ปี                          | 2554/55                                       | 2555/56 | 2556/57 | 2557/58 (F) |
|------------------------------------|-----------------------------------------------|---------|---------|-------------|
| <b>1. การผลิตและความต้องการใช้</b> |                                               |         |         |             |
| 1.1 พื้นที่ปลูก (ไร่)              | 12,602                                        | 10,135  | 8,818   | 10,433      |
| 1.2 ผลผลิต (ตัน)                   | 54,300                                        | 39,909  | 37,756  | 44,961      |
| 1.3 ผลผลิตเฉลี่ยต่อไร่ (กก./ไร่)   | 3,976                                         | 3,938   | 4,282   | 4,309       |
| 1.4 ต้นทุน (บาท/กก.)               | 6.39                                          | 6.80    | 6.64    | na          |
| 1.5 จำนวนคริวเรือน (คริวเรือน)     | 5,492                                         | 6,424   | 5,284   | na          |
| 1.6 ความต้องการใช้ (ตัน)           | 72,405                                        | 101,787 | 90,000  | na          |
| 1.7 ช่วงออกสู่ตลาด                 | : เดือนธ.ค.-เม.ย. (ออกมากช่วงเดือนก.พ.-มี.ค.) |         |         |             |
| 1.8 จังหวัดแหล่งผลิต               | : เชียงใหม่ เชียงราย นครสวรรค์ กาญจนบุรี      |         |         |             |
| ที่มา : สำนักงานเศรษฐกิจการเกษตร   |                                               |         |         |             |

**2. การค้า**

## 2.1 ข้อผูกพันการนำเข้า

- ภายใต้ WTO หอมหัวใหญ่ ปริมาณโควตา 365 ตัน ภายในโควตา 27% นอกโควตา 142% , เมล็ดพันธุ์ ปริมาณในโควตา 3.15 ตัน ภายในโควตา 30% นอกโควตา 218% โดยให้ชุมชนสหกรณ์ผู้ปลูกหอมหัวใหญ่แห่งประเทศไทย จำกัด เป็นผู้นำเข้าแต่เพียงผู้เดียว

- ภายใต้ AFTA ภาษี 0% ทั้งหอมหัวใหญ่และเมล็ดพันธุ์

- ภายใต้ FTA ไทย-นิวซีแลนด์ หอมหัวใหญ่ ปริมาณโควตา 51.36 ตัน ภายในโควตา 14% นอกโควตาภาษี 127.80% , เมล็ดพันธุ์ ปริมาณในโควตา 0.443 ตัน ภายในโควตา 16% นอกโควตา 196.20%

| รายการ/ปี                               | 2554               | 2555   | 2556   | 2557   |
|-----------------------------------------|--------------------|--------|--------|--------|
| <b>2.2 การนำเข้า (หอมสด พิกัด 0703)</b> |                    |        |        |        |
| - ปริมาณ (ตัน)                          | 37,572             | 26,946 | 70,063 | 76,541 |
| - มูลค่า (ล้านบาท)                      | 199.42             | 118.24 | 259.02 | 338.61 |
| - ประเทศคู่แข่ง                         | : จีน เวียดนาม     |        |        |        |
| <b>2.3 การส่งออก (หอมสด พิกัด 0703)</b> |                    |        |        |        |
| - ปริมาณ (ตัน)                          | 16,319             | 6,912  | 8,786  | 7,440  |
| - มูลค่า (ล้านบาท)                      | 288.41             | 112.19 | 153.44 | 128.89 |
| - ประเทศคู่ค้า                          | : ญี่ปุ่น มาเลเซีย |        |        |        |

ที่มา : กรมการค้าต่างประเทศ , กรมศุลกากร , สำนักงานเศรษฐกิจการเกษตร

| รายการ/ปี                          | 2556 | 2557  | 2558   |        | Δ%     |
|------------------------------------|------|-------|--------|--------|--------|
|                                    |      |       | ธ.ค.57 | ม.ค.58 |        |
| <b>3. ราคาหอมหัวใหญ่ (บาท/กก.)</b> |      |       |        |        |        |
| ● เกรดคละ*                         | 9.66 | 10.94 | 11.14  | 9.50   | ↓14.72 |
| ● เบอร์ 1*                         | 9.39 | 9.78  | -      | 10.00  | -      |

หมายเหตุ \* = ราคาที่เกษตรกรขายได้จากสำนักงานเศรษฐกิจการเกษตร

#### 4. คณะกรรมการที่เกี่ยวข้อง

คณะกรรมการนโยบายและแผนพัฒนาการเกษตรและสหกรณ์ได้แต่งตั้ง คณะอนุกรรมการจัดการการผลิตและการตลาด กระจ่าง หอมแดง หอมหัวใหญ่และมันฝรั่ง (ปลัดกระทรวงเกษตรและสหกรณ์เป็นประธานอนุกรรมการ ในส่วนกระทรวงพาณิชย์ มีผู้แทนกรมการค้าต่างประเทศ ผู้แทนกรมการค้าภายใน และผู้แทนองค์การคลังสินค้าร่วมเป็นอนุกรรมการ) โดยมีอำนาจหน้าที่ในการพิจารณากำหนดนโยบาย แผนงาน เป้าหมายการผลิต และมาตรการสนับสนุนการผลิตการตลาดกระจ่าง หอมแดง หอมหัวใหญ่ มันฝรั่งให้สอดคล้องกับความต้องการเพื่อรักษาระดับราคาสินค้าดังกล่าว รวมทั้งกระจายเป้าหมายการผลิต และจัดการ การผลิตให้มีปริมาณและคุณภาพตามเป้าหมายที่กำหนด และกำหนดมาตรการสนับสนุนทางด้านการผลิต และการตลาดแก่สหกรณ์ เพื่อให้เกษตรกรที่เป็นสมาชิกสหกรณ์ได้รับประโยชน์สูงสุด

มติคณะอนุกรรมการฯ เมื่อวันที่ 8 มกราคม 2556 เห็นชอบมอบหมายให้สำนักงานเศรษฐกิจการเกษตร ประสานกับหน่วยงานที่เกี่ยวข้อง ได้แก่ กรมวิชาการเกษตร กรมส่งเสริมการเกษตร และกรมพัฒนาที่ดินศึกษาและจัดทำแผนการตลาดพื้นที่ปลูกหอมแดง กระจ่าง และหอมหัวใหญ่ โดยปลูกมันฝรั่งทดแทน ซึ่งเป็นพืชที่ให้ผลตอบแทนค่อนข้างสูง และตลาดมีความต้องการเพิ่มขึ้นตามการขยายตัวของโรงงานแปรรูปหรือศึกษาการปลูกพืชอื่นที่ให้ผลตอบแทนที่ดีกว่า

#### 5. มาตรการแก้ไข้ปัญหา

##### 5.1 มาตรการสำคัญที่ผ่านมา ปี 2554/55

##### 5.1.1 สภาพปัญหา

- (1) ผลผลิตกระจ่างตัว ช่วงเดือนกุมภาพันธ์-มีนาคม ตลาดในปีไม่สามารถรองรับผลผลิตได้ทัน ทำให้ราคามีแนวโน้มลดลง
- (2) เกษตรกรมีการนำเมล็ดพันธุ์นอกระบบมาปลูกทำให้ยากต่อการควบคุมปริมาณการผลิต
- (3) การลักลอบนำเข้าหอมหัวใหญ่ทำให้มีปริมาณอยู่ในตลาดมาก
- (4) การประเมินราคานำเข้าหอมหัวใหญ่เสียภาษีต่ำกว่าความเป็นจริง
- (5) พ่อค้าขาดเงินทุนหมุนเวียนรับซื้อหอมหัวใหญ่ เนื่องจากปีที่แล้วประสบปัญหาขาดทุน

##### 5.1.2 มาตรการแก้ไข้ปัญหา

รัฐมนตรีว่าการกระทรวงพาณิชย์ ในฐานะประธานคณะอนุกรรมการพิจารณาช่วยเหลือด้านราคาและการตลาดสินค้าเกษตรอนุมัติเงินโครงการช่วยเหลือสินค้าเกษตรที่มีปัญหาเร่งด่วน ปี 2554-2556 ให้จังหวัดเชียงใหม่ ดังนี้

- (1) โครงการช่วยเหลือเกษตรกรผู้ปลูกหอมหัวใหญ่อำเภอแม่วางและอำเภอสันป่าตอง จังหวัดเชียงใหม่ ปีการผลิต 2554/55 (20 ก.พ.55) วงเงิน 6.695 ล้านบาท โดยการสนับสนุนค่าใช้จ่ายในการคัดแยกและขนส่งหอมหัวใหญ่ให้เกษตรกรหรือสถาบันเกษตรกร อัตราเหมาจ่าย กก.ละ 1 บาท ระยะเวลาเริ่มซื้อเดือนกุมภาพันธ์-มีนาคม 2555 ระยะเวลาโครงการเดือนกุมภาพันธ์-กันยายน 2555

ผลดำเนินการ เกษตรกรเข้าร่วมโครงการ 33 ราย ปริมาณรับซื้อทั้งสิ้น 164.634 ตัน จำนวนเงินให้การสนับสนุน 0.16 ล้านบาท

(2) โครงการช่วยเหลือเกษตรกรผู้ปลูกหอมหัวใหญ่อำเภอฝางและอำเภอพร้าว จังหวัดเชียงใหม่ ปีการผลิต 2554/55 วงเงิน 26.5225 ล้านบาท โดยจ่ายชดเชยกรณีเกษตรกรขายในลักษณะ หอมสด กก.ละ 1 บาท และขายในลักษณะหอมแห้ง กก.ละ 2 บาท โดยราคาที่เกษตรกรขายได้ เมื่อรวมกับ เงินชดเชยแล้ว ต้องไม่เกิน กก.ละ 8 บาทเป้าหมาย 10,300 ตัน ระยะเวลาดำเนินการ เดือนเมษายน-มิถุนายน 2555 และระยะเวลาโครงการ เดือนเมษายน-กันยายน 2555

ผลดำเนินการ เกษตรกรเข้าร่วมโครงการ 840 ราย ปริมาณรับซื้อทั้งสิ้น 4.348 ตัน จำนวนเงินชดเชย 8.89 ล้านบาท

## 5.2 มาตรการอื่น

5.2.1 การตรวจสอบการนำเข้าหอมหัวใหญ่ ประสานกรมศุลกากรกวดขันเรื่องการลักลอบนำเข้า การตรวจปล่อยสินค้า และการประเมินราคานำเข้าหอมหัวใหญ่ให้สอดคล้องใกล้เคียงกับข้อเท็จจริง เพื่อ สนับสนุนช่วยเหลือให้เกษตรกรสามารถจำหน่ายผลผลิตได้ในราคาที่เหมาะสม

5.2.2 การกำหนดให้หอมหัวใหญ่เป็นสินค้าที่ต้องแสดงราคารับซื้อ โดยคณะกรรมการกลางว่า ด้วยราคาสินค้าและบริการ (กกร.) ได้ออกประกาศ ดังนี้

(1) การแสดงราคาสินค้าและค่าบริการ กำหนดให้ผู้จำหน่ายหอมหัวใหญ่แสดงราคา จำหน่ายปลีก โดยให้แสดงราคาต่อหน่วย และต้องมีตัวเลขอารบิกด้วย มีผลบังคับใช้ 29 มกราคม 2556

(2) การแสดงราคาซื้อสินค้าเกษตร กำหนดให้ผู้ประกอบธุรกิจที่ซื้อหอมหัวใหญ่เพื่อ ผลิตหรือจำหน่าย ต้องปิดป้ายแสดงชื่อและราคาซื้อสินค้าเกษตร โดยให้แสดงราคาต่อหน่วย และต้องมี ตัวเลขอารบิกด้วย ขนาดสูงไม่ต่ำกว่า 10 เซนติเมตร มีผลบังคับใช้ 29 มกราคม 2556

## 6. สถานการณ์หอมหัวใหญ่ ปี 2557/58

6.1 การผลิต สำนักงานเศรษฐกิจการเกษตรคาดการณ์ (ธ.ค.57) เนื้อที่เพาะปลูกหอมหัวใหญ่เพิ่มขึ้น เนื่องจากในปีที่ผ่านมาแหล่งผลิต จ.เชียงใหม่ ประสบปัญหาฝนตกหนักในช่วงเพาะกล้า ทำให้ต้นกล้าเสียหาย เป็นจำนวนมาก แต่ปีนี้ต้นกล้าเพียงพอ เนื่องจากเกษตรกรพัฒนาวิธีการปลูก โดยการยกร่องแปลงให้สูงขึ้น และคลุมพลาสติกป้องกันฝน ส่วนผลผลิตต่อไร่คาดว่าเพิ่มขึ้นจากปีที่แล้ว หากสภาพภูมิอากาศเอื้ออำนวย ไม่มีโรคและแมลงรบกวน ซึ่งจะส่งผลให้ภาพรวมผลผลิตทั้งประเทศเพิ่มขึ้น

6.2 การตลาด เดือนมกราคม 2558 หอมหัวใหญ่ออกสู่ตลาดมากขึ้น โดยเป็นผลผลิตของ อ.แม่ว่าง และ อ.สันป่าตอง จ.เชียงใหม่ ภาวะการค้าชะลอตัว จากตลาดส่งออกหลักของไทย โดยเฉพาะญี่ปุ่นมีความต้องการ ลดลง เนื่องจากในปีนี้มีผลผลิตหอมหัวใหญ่ของญี่ปุ่นเพิ่มขึ้น และมีหอมหัวใหญ่นำเข้าจำหน่ายแข่งขันในตลาด ก่อนข้างมาก ส่งผลให้ราคาอ่อนตัวลงเคลื่อนไหวในเกณฑ์ต่ำ

## ราคาหอมหัวใหญ่

3-ก.พ.-58

หน่วย : บาท/กก.

| ปี/เดือน                                       | ม.ค.  | ก.พ.  | มี.ค. | เม.ย. | พ.ค.  | มิ.ย. | ก.ค.  | ส.ค.  | ก.ย. | ต.ค. | พ.ย.  | ธ.ค.  | เฉลี่ย |
|------------------------------------------------|-------|-------|-------|-------|-------|-------|-------|-------|------|------|-------|-------|--------|
| เบอร์ 1 ตัดจุก เกษตรกรขายได้ (สศก.)            |       |       |       |       |       |       |       |       |      |      |       |       |        |
| 2554                                           | 15.51 | 15.56 | 11.00 | -     | -     | -     | -     | -     | -    | -    | -     | -     | 13.80  |
| 2555                                           | 7.21  | 5.07  | 5.51  | -     | -     | -     | -     | -     | -    | -    | -     | 12.50 | 6.53   |
| 2556                                           | 12.26 | 9.07  | 8.16  | 9.83  | -     | -     | -     | -     | -    | -    | -     | -     | 9.39   |
| 2557                                           | 11.96 | 8.14  | 10.32 | -     | -     | -     | -     | -     | -    | -    | -     | -     | 9.78   |
| 2558                                           | 10.00 |       |       |       |       |       |       |       |      |      |       |       | 10.00  |
| คละ เกษตรกรขายได้ (สศก.)                       |       |       |       |       |       |       |       |       |      |      |       |       |        |
| 2554                                           | -     | -     | -     | -     | -     | -     | -     | -     | -    | -    | -     | 11.17 | 11.17  |
| 2555                                           | -     | -     | -     | -     | -     | -     | -     | -     | -    | -    | 11.50 | 12.67 | 12.39  |
| 2556                                           | -     | -     | 8.75  | 9.50  | -     | -     | -     | -     | -    | -    | -     | 12.12 | 9.66   |
| 2557                                           | 13.37 | -     | 9.17  | 8.50  | -     | -     | -     | -     | -    | -    | 12.50 | 11.14 | 10.94  |
| 2558                                           | 9.50  |       |       |       |       |       |       |       |      |      |       |       | 9.50   |
| ขายส่ง เบอร์ 0-1_ สั้นป่าตอง (กรมการค้าภายใน)  |       |       |       |       |       |       |       |       |      |      |       |       |        |
| 2554                                           | 20.66 | 21.66 | 18.72 | -     | -     | -     | -     | -     | -    | -    | -     | 17.50 | 19.64  |
| 2555                                           | 14.90 | 9.71  | 10.50 | 10.93 | 11.50 | -     | -     | -     | -    | -    | -     | 18.83 | 12.73  |
| 2556                                           | 17.95 | 14.10 | 15.69 | 18.97 | 21.86 | 22.50 | 22.50 | 22.50 | -    | -    | -     | -     | 19.51  |
| 2557                                           | 17.50 | 17.39 | 14.36 | 15.50 | 15.50 | 18.74 | 19.50 | -     | -    | -    | -     | -     | 16.93  |
| 2558                                           | 19.50 |       |       |       |       |       |       |       |      |      |       |       | 19.50  |
| ขายส่ง เบอร์ 0-1_ ฝาง (กรมการค้าภายใน)         |       |       |       |       |       |       |       |       |      |      |       |       |        |
| 2554                                           | -     | 23.50 | 16.33 | 14.50 | 15.44 | 15.82 | 16.50 | -     | -    | -    | -     | -     | 17.02  |
| 2555                                           | -     | -     | 10.50 | 11.36 | 12.50 | 14.17 | -     | -     | -    | -    | -     | -     | 12.13  |
| 2556                                           | -     | -     | 16.50 | 19.46 | 22.83 | 23.50 | 23.50 | 23.50 | -    | -    | -     | -     | 21.55  |
| 2557                                           | -     | -     | -     | 15.50 | 15.50 | 19.95 | 21.00 | 21.00 | -    | -    | -     | -     | 18.59  |
| 2558                                           | -     |       |       |       |       |       |       |       |      |      |       |       | -      |
| ขายปลีก เบอร์ 0-1_ สั้นป่าตอง (กรมการค้าภายใน) |       |       |       |       |       |       |       |       |      |      |       |       |        |
| 2554                                           | 27.21 | 28.39 | 24.56 | -     | -     | -     | -     | -     | -    | -    | -     | 27.00 | 26.79  |
| 2555                                           | 25.00 | 19.07 | 19.50 | 20.14 | 21.00 | -     | -     | -     | -    | -    | -     | 28.33 | 22.17  |
| 2556                                           | 26.36 | 21.75 | 21.63 | 25.54 | 28.17 | 29.00 | 29.00 | 29.00 | -    | -    | -     | -     | 26.31  |
| 2557                                           | 25.00 | 24.89 | 20.71 | 21.00 | 21.00 | 25.86 | 27.00 | -     | -    | -    | -     | -     | 23.64  |
| 2558                                           | 27.00 |       |       |       |       |       |       |       |      |      |       |       | 27.00  |
| ขายปลีก เบอร์ 0-1_ ฝาง (กรมการค้าภายใน)        |       |       |       |       |       |       |       |       |      |      |       |       |        |
| 2554                                           | -     | 29.00 | 21.33 | 19.00 | 20.89 | 21.80 | 23.50 | -     | -    | -    | -     | -     | 22.59  |
| 2555                                           | -     | -     | 19.50 | 21.00 | 23.00 | 24.55 | -     | -     | -    | -    | -     | -     | 22.01  |
| 2556                                           | -     | -     | 25.00 | 27.24 | 30.11 | 31.00 | 31.00 | 31.00 | -    | -    | -     | -     | 29.23  |
| 2557                                           | -     | -     | -     | 23.00 | 23.00 | 27.86 | 29.00 | 29.00 | -    | -    | -     | -     | 26.37  |
| 2558                                           | -     |       |       |       |       |       |       |       |      |      |       |       | -      |

## กระเทียม

| รายการ/ปี                        | 2554/55                                        | 2555/56 | 2556/57 | 2557/58 (F) |
|----------------------------------|------------------------------------------------|---------|---------|-------------|
| 1. การผลิตและความต้องการใช้      |                                                |         |         |             |
| 1.1 พื้นที่ปลูก (ไร่)            | 76,809                                         | 94,704  | 79,719  | 81,925      |
| 1.2 ผลผลิต (ตัน)                 | 85,354                                         | 79,442  | 72,109  | 74,669      |
| 1.3 ผลผลิตต่อไร่ (กก.)           | 984                                            | 839     | 905     | 911         |
| 1.4 ต้นทุนกระเทียมแห้ง (บาท/กก.) | 24.11                                          | 29.10   | 27.66   | NA          |
| 1.5 จำนวนคริวเรื่อน (คริวเรื่อน) | 44,877                                         | 44,946  | 45,109  | NA          |
| 1.6 ความต้องการใช้ (ตัน)         | 128,037                                        | 145,425 | 136,000 | NA          |
| 1.7 ช่วงออกสู่ตลาด               | : เดือนธ.ค.-เม.ย. (ออกมากช่วงเดือนมี.ค.-เม.ย.) |         |         |             |
| 1.8 จังหวัดแหล่งผลิตสำคัญ        | : เชียงใหม่ แม่ฮ่องสอน พะเยา ลำปาง             |         |         |             |

ที่มา : สำนักงานเศรษฐกิจการเกษตร , F = การพยากรณ์

## 2. การค้า

## 2.1 ข้อผูกพันการนำเข้า

- WTO ในโควตา ปริมาณ 65 ตัน ภาษี 27% ให้ อคส. เป็นผู้นำเข้า นอกโควตา ภาษี 57%
- AFTA ภาษี 0%

| รายการ/ปี                        | 2554   | 2555   | 2556   | 2557   |
|----------------------------------|--------|--------|--------|--------|
| 2.2 การนำเข้า (ยกเว้นกระเทียมผง) |        |        |        |        |
| - ปริมาณ (ตัน)                   | 71,807 | 35,880 | 58,113 | 58,738 |
| - มูลค่า (ล้านบาท)               | 550.46 | 389.49 | 523.11 | 539.23 |
| 2.3 การส่งออก (ยกเว้นกระเทียมผง) |        |        |        |        |
| - ปริมาณ (ตัน)                   | 354    | 101    | 28     | 327    |
| - มูลค่า (ล้านบาท)               | 20.12  | 12.52  | 5.15   | 11.47  |

ที่มา : กรมการค้าต่างประเทศ , กรมศุลกากร

- ประเทศคู่แข่ง : จีน เมียนมาร์
- ประเทศคู่ค้า : จีน อินโดนีเซีย ใต้หวัน

| รายการ/ปี                          | 2556  | 2557  | 2558  |       |        |
|------------------------------------|-------|-------|-------|-------|--------|
| 3. ราคากระเทียม (บาท/กก.)          |       |       |       |       |        |
| ● สดคละ เกษตรกรขายได้ (สดก.)       | 14.09 | 17.16 | -     | 30.50 |        |
| ● แห้งใหญ่คละ เกษตรกรขายได้ (สดก.) | 46.88 | 77.15 | -     | 77.39 |        |
| ● ขายส่งแห้งมัดจุกหัวใหญ่          | 83.61 | 75.45 | 66.10 | 66.50 | ↑ 0.61 |
| ● ขายปลีกแห้งมัดจุกหัวใหญ่         | 94.78 | 83.01 | 76.50 | 77.50 | ↑ 1.31 |



#### 4. คณะกรรมการที่เกี่ยวข้อง

คณะกรรมการนโยบายและแผนพัฒนาการเกษตรและสหกรณ์ได้แต่งตั้ง คณะอนุกรรมการจัดการการผลิตและการตลาด กระเทียม หอมแดง หอมหัวใหญ่และมันฝรั่ง (ปลัดกระทรวงเกษตรและสหกรณ์เป็นประธานอนุกรรมการ ในส่วนกระทรวงพาณิชย์ มีผู้แทนกรมการค้าต่างประเทศ ผู้แทนกรมการค้าภายใน และผู้แทนองค์การคลังสินค้าร่วมเป็นอนุกรรมการ) โดยมีอำนาจหน้าที่ในการพิจารณากำหนดนโยบาย แผนงาน เป้าหมายการผลิต และมาตรการสนับสนุนการผลิตการตลาดกระเทียม หอมแดง หอมหัวใหญ่ มันฝรั่งให้สอดคล้องกับความต้องการเพื่อรักษาระดับราคาสินค้าดังกล่าว รวมทั้งกระจายเป้าหมายการผลิต และจัดการ การผลิตให้มีปริมาณและคุณภาพตามเป้าหมายที่กำหนด และกำหนดมาตรการสนับสนุนทางด้านการผลิต และการตลาดแก่สหกรณ์ เพื่อให้เกษตรกรที่เป็นสมาชิกสหกรณ์ได้รับประโยชน์สูงสุด

มติคณะอนุกรรมการฯ เมื่อวันที่ 8 มกราคม 2556 เห็นชอบมอบหมายให้สำนักงานเศรษฐกิจการเกษตร ประสานกับหน่วยงานที่เกี่ยวข้อง ได้แก่ กรมวิชาการเกษตร กรมส่งเสริมการเกษตร และกรมพัฒนาที่ดินศึกษาจัดทำแผนการลดพื้นที่ปลูกหอมแดง กระเทียม และหอมหัวใหญ่ โดยปลูกมันฝรั่งทดแทน ซึ่งเป็นพืชที่ให้ผลตอบแทนค่อนข้างสูง และตลาดมีความต้องการเพิ่มขึ้น ตามการขยายตัวของโรงงานแปรรูป หรือศึกษาการปลูกพืชอื่นที่ให้ผลตอบแทนที่ดีกว่า

#### 5. มาตรการแก้ไขปัญหาค่าที่ผ่านมา

5.1 สภาพปัญหา ปี 2554/55 ราคากระเทียมสดคละที่เกษตรกรขายได้ในช่วงต้นฤดู (ก.พ.55) เคลื่อนไหวในเกณฑ์ค่อนข้างต่ำที่ กก.ละ 8.03 บาท จากสาเหตุ (1) ผลผลิตออกสู่ตลาดพร้อมกันมากในช่วงเดือนกุมภาพันธ์-มีนาคม (2) การลักลอบนำเข้ากระเทียม (3) พ่อค้าขาดเงินทุนหมุนเวียนรับซื้อกระเทียม เพราะได้รับผลกระทบจากกระเทียมจีนที่นำเข้ามาจำหน่ายแข่งขันในราคาต่ำ และ (4) ผู้ประกอบการยังมีสต็อกกระเทียมค้างอยู่จากปีที่ผ่านมา

##### 5.2 การช่วยเหลือด้านราคา

5.2.1 มติ คชก. (16 มี.ค.55) เห็นชอบในหลักการให้ อ.ต.ก. รับซื้อกระเทียมแห้งคละ จากเกษตรกรหรือสถาบันเกษตรกรในจังหวัดแหล่งผลิต โดยเริ่มที่ กก.ละ 30 บาท และปรับเพิ่มขึ้นตามภาวะตลาด ปริมาณเป้าหมาย 24,000 ตัน ระยะเวลารับซื้อเดือนพฤษภาคม-กรกฎาคม 2555 (มติ คชก. 27 ส.ค.55) ขยายระยะเวลารับซื้อ จากเดิมเป็นสิ้นสุด 30 ก.ย.55) ระยะเวลาโครงการเดือนเมษายน-ธันวาคม 2555 (มติ คชก. 19 ต.ค.55) ขยายระยะเวลาโครงการจากเดิมเป็นสิ้นสุด ก.พ.56) วงเงิน 756 ล้านบาท แยกเป็นเงินทุนหมุนเวียนรับซื้อกระเทียมแห้งคละ 720 ล้านบาท และเงินจ่ายขาด วงเงิน 36 ล้านบาท เพื่อเป็นค่าใช้จ่ายในการบริหารจัดการการตลาด

##### 5.2.2 ผลการดำเนินการ

(1) การรับซื้อ อ.ต.ก. รับซื้อกระเทียมในราคานำตลาด (เป็นราคาที่ อ.ต.ก. ร่วมกับคณะกรรมการแก้ไขปัญหากลุ่มเกษตรกรอันเนื่องมาจากผลิตผลการเกษตรระดับจังหวัด (คพจ.) เชียงใหม่ ลำพูน พะเยา และแม่ฮ่องสอนกำหนด) ระหว่างเดือนพฤษภาคม-กรกฎาคม 2555 แยกเป็นเกรดคละมาตรฐาน กก.ละ 35 บาท เกรดต่ำกว่ามาตรฐาน กก.ละ 32 บาท และพันธุ์จีนหรือพันธุ์อื่น (จ.เชียงใหม่) กก.ละ 33 บาท ปริมาณรับซื้อทั้งสิ้น 20,634.799 ตัน เป็นจำนวนเงิน 719.547 ล้านบาท

(2) การจำหน่าย อ.ต.ก. จำหน่ายกระเทียมทั้งหมดรวม 7 ครั้ง โดยครั้งที่ 1-3 กำหนดราคาจำหน่ายกระเทียมในแต่ละพื้นที่ร่วมกับ คพจ. เชียงใหม่ ลำพูน พะเยา และแม่ฮ่องสอน สำหรับครั้งที่ 4-7 กำหนดราคาจำหน่ายโดยคณะทำงานกำหนดราคาจำหน่ายกระเทียม ตามโครงการแก้ไขปัญหาราคากระเทียม ปีการผลิต 2554/55 ที่กระทรวงพาณิชย์แต่งตั้ง ตามมติ คชก. เมื่อวันที่ 19 กุมภาพันธ์ 2555 โดยให้ทำหน้าที่กำหนดราคาจำหน่ายกระเทียมแบบขั้นบันได เพื่อใช้เป็นราคาอ้างอิงในการจำหน่าย

ผลการดำเนินการ อ.ต.ก. ได้จำหน่ายกระเทียมเสร็จสิ้นแล้ว ปริมาณรวมทั้งสิ้น 20,634.799 ตัน (รวมน้ำหนักสูญเสีย) เป็นจำนวนเงิน 313.93 ล้านบาท

## 6. มาตรการ ปี 2558

6.1 ประสานขอความร่วมมือกรมศุลกากรเข้มงวดกวดขันการลักลอบนำเข้า การตรวจปล่อยสินค้า การประเมินราคานำเข้ากระเทียมให้สอดคล้องใกล้เคียงกับข้อเท็จจริง เพื่อสนับสนุนช่วยเหลือให้เกษตรกรสามารถจำหน่ายผลผลิตได้ในราคาที่เหมาะสม

6.2 มาตรการควบคุมโดยคณะกรรมการกลางว่าด้วยราคาสินค้าและบริการ (กกร.)

6.2.1 กำหนดให้กระเทียมเป็นสินค้าควบคุมในปี 2558

6.2.2 ควบคุมการขนย้ายกระเทียมที่นำเข้ามาจากต่างประเทศ ปี 2558 ตั้งแต่ 400 กก. ขึ้นไป โดยทางบกหรือทางทะเลเข้าหรือออกจากจังหวัดที่กำหนด 52 จังหวัด ต้องขออนุญาตขนย้าย มีผลบังคับใช้ ตั้งแต่วันที่ 28 มกราคม 2558

6.2.3 การแจ้งปริมาณ สถานที่เก็บ และจัดทำบัญชีคุมสินค้ากระเทียมที่นำเข้ามาจากต่างประเทศ ปี 2558 กำหนดดังนี้

(1) ให้ผู้นำเข้ากระเทียมจากต่างประเทศต้องแจ้งชื่อทางการค้า (ตรา) ชนิด ขนาด เกรด ปริมาณการนำเข้า จำหน่าย คงเหลือ สถานที่เก็บ ชื่อที่อยู่ของผู้ซื้อหรือผู้รับภายใน 7 วัน ตั้งแต่วันที่ถัดจากวันที่นำเข้ามาในราชอาณาจักร

(2) ให้ผู้ครอบครองกระเทียมนำเข้าจากต่างประเทศ (กรรมสิทธิ์หรือครอบครองแทนผู้อื่น) ตั้งแต่ 2,000 กก. ขึ้นไป ต้องแจ้งชื่อทางการค้า (ตรา) ชนิด ขนาด เกรด ปริมาณที่มีอยู่ ปริมาณที่ได้มา ปริมาณจำหน่าย ปริมาณคงเหลือ สถานที่เก็บ ชื่อและที่อยู่ของผู้ซื้อหรือผู้รับภายใน 15 วัน ตั้งแต่วันที่ประกาศฉบับนี้ใช้บังคับ (มีผลบังคับใช้ วันที่ 28 มกราคม 2558) กรณีที่มีการครอบครองภายหลังวันที่ประกาศใช้บังคับ ให้แจ้งภายใน 15 วัน ตั้งแต่วันที่ที่มีการครอบครองเกินปริมาณที่กำหนด ทั้งนี้ ผู้นำเข้าและผู้ครอบครองจะต้องจัดทำบัญชีคุมสินค้าเป็นรายวันและลงบัญชีให้แล้วเสร็จภายใน 3 วัน และต้องเก็บบัญชีไว้ ณ สถานที่เก็บ เพื่อให้ตรวจสอบได้ตลอดเวลา

6.3 กำหนดให้กระเทียมเป็นสินค้าที่ต้องแสดงราคารับซื้อ (ต่อเนื่องจากปี 2556) คณะกรรมการกลางว่าด้วยราคาสินค้าและบริการ (กกร.) ได้ออกประกาศ ดังนี้

6.3.1 การแสดงราคาสินค้าและค่าบริการ ปี 2556 กำหนดให้ผู้จำหน่ายกระเทียมแสดงราคาจำหน่ายปลีก โดยให้แสดงราคาต่อหน่วย และต้องมีตัวเลขอารบิกด้วย มีผลบังคับใช้ 29 มกราคม 2556

6.3.2 การแสดงราคาซื้อขายสินค้าเกษตร ปี 2556 กำหนดให้ผู้ประกอบธุรกิจที่ซื้อกระเทียมเพื่อผลิตหรือจำหน่าย ต้องปิดป้ายแสดงชื่อและราคาซื้อขายสินค้าเกษตร โดยให้แสดงราคาต่อหน่วย และต้องมีตัวเลขอารบิกด้วย ขนาดสูงไม่ต่ำกว่า 10 เซนติเมตร มีผลบังคับใช้ 29 มกราคม 2556

## 7. สถานการณ์กระเทียม ปี 2557/58

7.1 การผลิต สำนักงานเศรษฐกิจการเกษตรคาดการณ์ (ธ.ค.57) เนื้อที่เพาะปลูกกระเทียมเพิ่มขึ้นจากปีที่แล้ว เนื่องจากราคาที่เกษตรกรขายได้อยู่ในเกณฑ์ดี โดยในปี 2557 ราคากระเทียมใหญ่คละ กก.ละ 77.15 บาท เพิ่มขึ้นจาก กก.ละ 46.88 บาท ในปี 2556 คิดเป็นร้อยละ 64.57 จึงจูงใจให้เกษตรกรเก็บพันธุ์เพื่อเตรียมขยายเนื้อที่เพาะปลูกมากขึ้น โดยปลูกแทนพื้นที่หอมแดงและพืชผัก และในพื้นที่ว่างเปล่า ส่วนผลผลิตต่อไร่เพิ่มขึ้นจากปีที่แล้ว หากปีนี้อากาศหนาวเย็นเอื้ออำนวยต่อการเจริญเติบโต และไม่มีโรคและศัตรูพืชรบกวน ซึ่งจะส่งผลให้ผลผลิตรวมทั้งประเทศเพิ่มขึ้น

7.2 การตลาด เดือนมกราคม 2558 เกษตรกรเริ่มทยอยเก็บเกี่ยวผลผลิต ปี 2557/58 แล้วในช่วงต้นฤดูส่วนใหญ่ขายเป็นกระเทียมสด ส่วนกระเทียมแห้งเริ่มมีออกสู่ตลาดบ้างแล้ว แต่ปริมาณน้อย โดยเป็นผลผลิตของภาคตะวันออกเฉียงเหนือ ราคาอยู่ในเกณฑ์สูง เนื่องจากคุณภาพดี เป็นที่ต้องการของตลาด

กองส่งเสริมการค้าสินค้าเกษตร 1  
กรมการค้าภายใน  
กุมภาพันธ์ 2558

## ราคากระเทียม

3-ก.พ.-58

✓

หน่วย : บาท/กก.

| ปี/เดือน                                           | ม.ค.   | ก.พ.   | มี.ค.  | เม.ย.  | พ.ค.   | มิ.ย. | ก.ค.  | ส.ค.   | ก.ย.   | ต.ค.   | พ.ย.   | ธ.ค.   | เฉลี่ย |
|----------------------------------------------------|--------|--------|--------|--------|--------|-------|-------|--------|--------|--------|--------|--------|--------|
| สดคละ เกษตรกรขายได้ (สดก.)                         |        |        |        |        |        |       |       |        |        |        |        |        |        |
| 2554                                               | 21.20  | 17.37  | 14.87  | 14.50  | -      | -     | -     | -      | -      | -      | -      | -      | 15.83  |
| 2555                                               | 19.20  | 8.03   | 8.82   | 10.53  | -      | -     | -     | -      | -      | -      | -      | -      | 9.56   |
| 2556                                               | 13.00  | 13.37  | 14.25  | 15.11  | -      | -     | -     | -      | -      | -      | -      | -      | 14.09  |
| 2557                                               | 36.12  | 19.70  | 15.23  | 11.93  | -      | -     | -     | -      | -      | -      | -      | -      | 17.16  |
| 2558                                               | 30.50  |        |        |        |        |       |       |        |        |        |        |        | 30.50  |
| แห้งใหญ่คละ เกษตรกรขายได้ (สดก.)                   |        |        |        |        |        |       |       |        |        |        |        |        |        |
| 2554                                               | -      | 41.48  | 35.26  | 34.37  | -      | -     | -     | -      | -      | -      | -      | -      | 37.37  |
| 2555                                               | -      | -      | -      | 29.27  | 29.03  | -     | -     | -      | -      | -      | -      | -      | 29.27  |
| 2556                                               | -      | 49.88  | 45.06  | 45.87  | -      | -     | -     | -      | -      | -      | -      | -      | 46.88  |
| 2557                                               | -      | 85.99  | 76.93  | 27.52  | -      | -     | -     | -      | -      | -      | -      | -      | 77.15  |
| 2558                                               | 77.39  |        |        |        |        |       |       |        |        |        |        |        | 77.39  |
| กระเทียมแห้งมัดจุกหัวใหญ่_ขายส่ง (กรมการค้าภายใน)  |        |        |        |        |        |       |       |        |        |        |        |        |        |
| 2554                                               | 140.75 | 133.03 | 84.89  | 78.00  | 72.50  | 71.00 | 74.00 | 78.00  | 78.00  | 78.00  | 78.00  | 82.50  | 87.39  |
| 2555                                               | 86.76  | 68.62  | 56.24  | 51.00  | 50.52  | 55.11 | 57.00 | 56.30  | 55.00  | 53.78  | 64.20  | 61.00  | 59.63  |
| 2556                                               | 77.70  | 83.50  | 76.26  | 75.89  | 75.12  | 77.00 | 77.00 | 77.38  | 89.81  | 92.50  | 97.86  | 103.24 | 83.61  |
| 2557                                               | 113.41 | 118.16 | 98.69  | 69.72  | 64.13  | 62.50 | 62.50 | 62.50  | 62.50  | 62.50  | 62.70  | 66.10  | 75.45  |
| 2558                                               | 66.50  |        |        |        |        |       |       |        |        |        |        |        |        |
| กระเทียมแห้งมัดจุกหัวใหญ่_ขายปลีก (กรมการค้าภายใน) |        |        |        |        |        |       |       |        |        |        |        |        |        |
| 2554                                               | 155.25 | 149.92 | 107.61 | 105.00 | 102.78 | 98.00 | 99.89 | 102.00 | 102.00 | 102.00 | 102.00 | 110.72 | 111.43 |
| 2555                                               | 115.00 | 102.00 | 84.59  | 78.00  | 76.81  | 80.50 | 82.00 | 82.00  | 81.55  | 77.24  | 79.00  | 75.00  | 84.47  |
| 2556                                               | 91.05  | 98.00  | 90.05  | 86.33  | 85.85  | 88.00 | 88.00 | 88.43  | 100.83 | 102.50 | 107.74 | 110.54 | 94.78  |
| 2557                                               | 120.91 | 125.66 | 107.74 | 79.72  | 71.18  | 69.00 | 69.00 | 69.00  | 69.00  | 69.00  | 69.35  | 76.50  | 83.01  |
| 2558                                               | 77.50  |        |        |        |        |       |       |        |        |        |        |        | 77.50  |

หมายเหตุ ปี 2555 อ.ต.ท.แทรกแซงรับซื้อกระเทียมจากเกษตรกร

กองส่งเสริมการค้าสินค้าเกษตร 1

### สุกร

|                                        | ๒๕๕๔    | ๒๕๕๕    | ๒๕๕๖    | ๒๕๕๗    | ๒๕๕๘<br>(ประมาณการ) |
|----------------------------------------|---------|---------|---------|---------|---------------------|
| ๑. ผลผลิต (ล้านตัว) : สศก.             | ๑๑.๘๙   | ๑๒.๘๓   | ๑๓.๐๗   | ๑๒.๘๒   | ๑๓.๐๘               |
| ๒. ใช้ภายในประเทศ (ล้านตัว) : สศก.     | ๑๑.๒๙   | ๑๒.๑๙   | ๑๒.๔๒   | ๑๒.๑๘   | ๑๒.๔๓               |
| ๓. ส่งออกเนื้อสุกร - ปริมาณ (ตัน)      | ๑๑,๙๗๒  | ๑๔,๓๙๒  | ๑๕,๙๑๗  | ๑๖,๒๔๗  |                     |
| - มูลค่า (ล้านบาท)                     | ๒,๒๙๐   | ๒,๗๑๗   | ๒,๖๕๓   | ๒,๗๕๔   |                     |
| ส่งออกสุกรมี่ชีวิต - ปริมาณ (ตัว)      | ๓๕๓,๗๑๖ | ๕๓๓,๕๙๓ | ๒๖๑,๒๔๙ | ๔๓๔,๑๗๖ |                     |
| - มูลค่า (ล้านบาท)                     | ๑,๕๘๐   | ๒,๐๑๙   | ๙๙๒     | ๑,๙๐๗   |                     |
| ๔. ต้นทุนการผลิต (บาท/กก.) : สศก.      | ๕๙.๗๘   | ๕๘.๐๐   | ๕๙.๔๔   | ๖๙.๘๖   |                     |
| ๕. ราคาสุกรมี่ชีวิตแหล่งผลิต (บาท/กก.) | ๖๕.๒๘   | ๕๕.๕๙   | ๖๗.๐๐   | ๗๕.๑๗   | ๖๒.๕๐<br>(๓ ก.พ.๕๘) |

ที่มา ผลผลิต การใช้ ต้นทุน : สศก. / ส่งออก : กรมศุลกากร / ราคา : คน.

#### ๖. สถานการณ์ เดือนมกราคม ๒๕๕๘

ภาวะการผลิตปกติ ผลผลิตโดยรวมมีปริมาณมากในทุกพื้นที่แหล่งผลิต ภาวะการค้าค่อนข้างชะลอตัว มีการบริโภคและใช้เนื้อสุกรน้อยกว่าเนื้อไก่ที่มีราคาขายปลีกต่ำกว่า ด้านราคาสุกรมี่ชีวิตหน้าฟาร์มปรับลดลงจาก กก.ละ ๖๔ - ๖๕ เหลือ กก.ละ ๖๒ - ๖๓ บาท ตามภาวะอุปสงค์อุปทาน ทั้งนี้ สมาคมผู้เลี้ยงสุกรแห่งชาติและองค์กรผู้เลี้ยงสุกรในภาคกลางได้ร่วมกันแก้ไขปัญหาด้านปริมาณและราคา โดยจัดงานรณรงค์บริโภคเนื้อสุกรที่จังหวัดราชบุรี (๒๑ ม.ค.๕๘)

#### ๗. แนวโน้ม เดือนกุมภาพันธ์ - มีนาคม ๒๕๕๘

ปริมาณผลผลิตมีเพียงพอต่อความต้องการของตลาด ภาวะการค้าโดยรวมมีแนวโน้มคล่องตัวขึ้น ในช่วงสั้นๆ ของเทศกาลตรุษจีน ที่ตรงกับสัปดาห์ที่ ๓ ของเดือนกุมภาพันธ์ ๒๕๕๘ ซึ่งอาจส่งผลให้ราคาสุกรมี่ชีวิตหน้าฟาร์มปรับสูงขึ้นระดับหนึ่งในช่วงดังกล่าว อย่างไรก็ตาม คาดว่า ในช่วงไตรมาสแรกของปีระดับราคาสุกรมี่ชีวิตจะยังคงเคลื่อนไหวอยู่ในเกณฑ์ต่ำ

\*\*\*\*\*

| ปี                                                           | ม.ค.   | ก.พ.   | มี.ค.  | เม.ย.  | พ.ค.   | มิ.ย.  | ก.ค.   | ส.ค.   | ก.ย.   | ต.ค.   | พ.ย.   | ธ.ค.   | เฉลี่ย |
|--------------------------------------------------------------|--------|--------|--------|--------|--------|--------|--------|--------|--------|--------|--------|--------|--------|
| <b>ราคาขายส่งสุกรมีชีวิต (ฟาร์ม) ณ แหล่งผลิต (บาท/กก.)</b>   |        |        |        |        |        |        |        |        |        |        |        |        |        |
| 2551                                                         | 48.05  | 58.55  | 58.79  | 57.56  | 54.61  | 53.64  | 51.26  | 55.95  | 53.27  | 55.55  | 53.30  | 43.56  | 53.67  |
| 2552                                                         | 54.15  | 57.45  | 58.45  | 62.06  | 61.89  | 58.82  | 56.05  | 56.60  | 56.14  | 53.17  | 55.69  | 57.05  | 57.29  |
| 2553                                                         | 58.30  | 61.25  | 61.50  | 61.50  | 61.50  | 61.50  | 61.36  | 59.31  | 55.73  | 52.40  | 53.50  | 52.25  | 58.34  |
| 2554                                                         | 53.25  | 60.18  | 62.07  | 68.09  | 69.50  | 69.50  | 73.61  | 79.86  | 70.32  | 59.30  | 55.82  | 61.80  | 65.28  |
| 2555                                                         | 55.05  | 51.07  | 50.69  | 62.15  | 61.79  | 57.50  | 56.41  | 58.40  | 54.50  | 49.55  | 56.14  | 53.83  | 55.59  |
| 2556                                                         | 62.09  | 66.03  | 60.93  | 67.94  | 65.60  | 67.50  | 69.12  | 73.40  | 68.64  | 67.50  | 67.50  | 67.72  | 67.00  |
| 2557                                                         | 74.41  | 74.92  | 75.74  | 80.50  | 81.24  | 82.40  | 80.69  | 79.55  | 73.77  | 66.23  | 66.10  | 66.50  | 75.17  |
| 2558                                                         | 63.10  |        |        |        |        |        |        |        |        |        |        |        | 63.10  |
| <b>ราคาขายส่ง สุกรชำแหละ (ซีก) ตลาด กทม. (บาท/กก.)</b>       |        |        |        |        |        |        |        |        |        |        |        |        |        |
| 2551                                                         | 57.82  | 70.50  | 70.74  | 69.50  | 65.16  | 64.69  | 62.31  | 66.85  | 63.95  | 65.39  | 63.58  | 62.35  | 65.24  |
| 2552                                                         | 64.15  | 67.45  | 68.43  | 71.94  | 71.89  | 69.00  | 66.00  | 66.55  | 66.18  | 63.21  | 66.21  | 68.05  | 67.42  |
| 2553                                                         | 69.13  | 71.25  | 71.50  | 71.50  | 71.50  | 71.50  | 71.50  | 70.40  | 66.05  | 61.50  | 62.50  | 61.30  | 68.30  |
| 2554                                                         | 62.60  | 70.03  | 71.85  | 78.91  | 81.50  | 81.50  | 84.39  | 90.23  | 83.36  | 70.80  | 68.27  | 74.05  | 76.46  |
| 2555                                                         | 67.30  | 64.07  | 63.60  | 74.09  | 72.40  | 69.40  | 68.41  | 70.80  | 67.50  | 62.55  | 67.68  | 66.28  | 67.84  |
| 2556                                                         | 73.91  | 78.13  | 73.12  | 79.50  | 76.79  | 78.50  | 80.12  | 84.40  | 79.64  | 78.50  | 78.50  | 78.72  | 78.32  |
| 2557                                                         | 85.41  | 85.92  | 86.74  | 91.50  | 92.61  | 94.40  | 92.69  | 91.55  | 85.77  | 78.23  | 78.10  | 78.50  | 86.78  |
| 2558                                                         | 75.10  |        |        |        |        |        |        |        |        |        |        |        | 75.10  |
| <b>ราคาขายปลีก เนื้อแดง (ตัดแต่ง) ตลาด กทม. (บาท/กก.)</b>    |        |        |        |        |        |        |        |        |        |        |        |        |        |
| 2551                                                         | 90.68  | 115.79 | 117.50 | 113.68 | 110.58 | 106.19 | 105.00 | 110.88 | 111.14 | 111.36 | 106.75 | 105.00 | 108.71 |
| 2552                                                         | 109.25 | 114.47 | 112.95 | 121.41 | 123.06 | 116.93 | 110.00 | 110.00 | 110.34 | 105.95 | 109.40 | 112.50 | 113.02 |
| 2553                                                         | 115.00 | 118.75 | 115.00 | 115.00 | 115.00 | 115.00 | 115.00 | 115.00 | 110.23 | 105.00 | 105.00 | 105.00 | 112.42 |
| 2554                                                         | 105.75 | 116.32 | 116.63 | 131.91 | 134.86 | 130.00 | 137.63 | 150.86 | 137.39 | 120.25 | 118.18 | 125.75 | 127.13 |
| 2555                                                         | 119.75 | 112.98 | 106.43 | 122.79 | 123.45 | 117.50 | 115.45 | 119.75 | 112.50 | 106.14 | 117.05 | 113.89 | 115.64 |
| 2556                                                         | 129.09 | 134.87 | 124.17 | 131.67 | 130.60 | 132.50 | 134.88 | 142.50 | 135.36 | 132.50 | 132.50 | 133.06 | 132.81 |
| 2557                                                         | 145.45 | 148.55 | 150.60 | 162.50 | 162.50 | 162.26 | 157.98 | 155.13 | 145.45 | 134.09 | 132.50 | 132.50 | 149.13 |
| 2558                                                         | 129.00 |        |        |        |        |        |        |        |        |        |        |        | 129.00 |
| <b>ราคาขายปลีก เนื้อแดง (ไม่ตัดแต่ง) ตลาด กทม. (บาท/กก.)</b> |        |        |        |        |        |        |        |        |        |        |        |        |        |
| 2555                                                         |        |        |        |        |        | 111.00 | 108.55 | 110.88 | 104.63 | 95.86  | 107.05 | 104.36 | 106.05 |
| 2556                                                         | 116.41 | 120.74 | 112.76 | 122.33 | 120.38 | 122.00 | 124.76 | 132.50 | 125.36 | 122.50 | 122.50 | 123.06 | 122.11 |
| 2557                                                         | 137.32 | 137.84 | 140.60 | 152.50 | 152.50 | 152.26 | 147.98 | 145.13 | 134.46 | 122.89 | 123.20 | 124.00 | 139.22 |
| 2558                                                         | 117.90 |        |        |        |        |        |        |        |        |        |        |        | 117.90 |

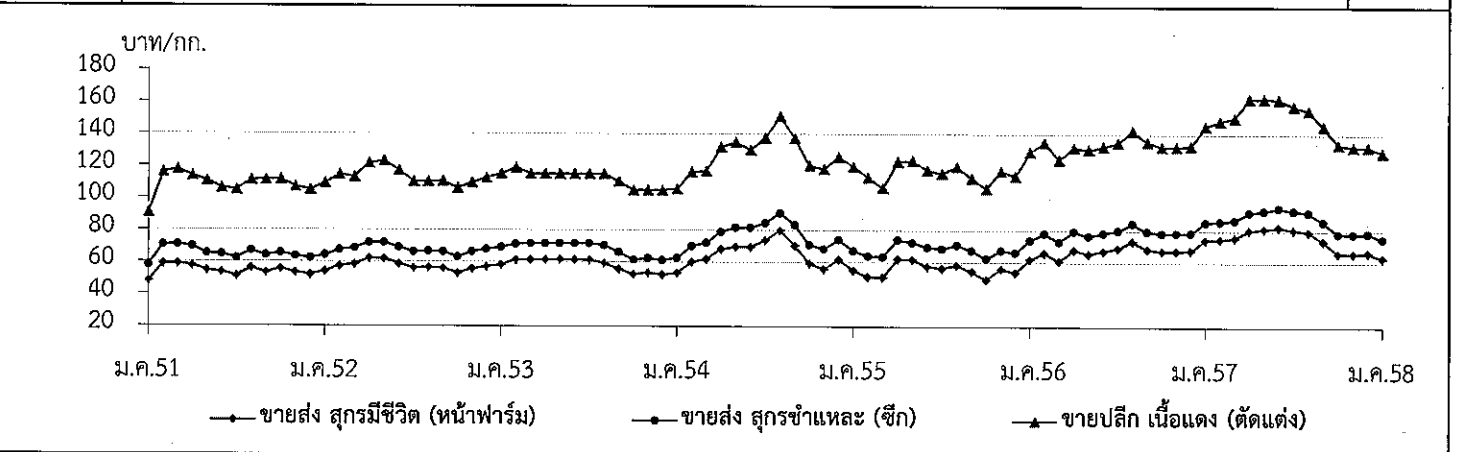

## ไข่ไก่

|                                   | ๒๕๕๔   | ๒๕๕๕   | ๒๕๕๖   | ๒๕๕๗   | ๒๕๕๘<br>(ประมาณการ) |
|-----------------------------------|--------|--------|--------|--------|---------------------|
| ๑. ผลผลิต (ล้านฟอง)               | ๑๐,๐๒๔ | ๑๐,๙๙๘ | ๑๑,๑๔๘ | ๑๑,๗๑๘ | ๑๑,๙๓๙              |
| Egg Board                         | ๑๑,๓๖๓ | ๑๓,๓๒๐ | ๑๓,๕๑๙ | ๑๔,๒๖๕ | ๑๕,๑๐๐              |
| ๒. การใช้ภายในประเทศ (ล้านฟอง)    | ๙,๙๕๓  | ๑๐,๘๔๙ | ๑๐,๙๗๑ | ๑๑,๕๙๓ | ๑๑,๗๐๐              |
| Egg Board                         | ๑๑,๓๕๕ | ๑๑,๖๘๐ | ๑๒,๘๐๐ | ๑๓,๗๙๐ | ๑๔,๖๑๐              |
| ๓. การส่งออก - ปริมาณ (ล้านฟอง)   | ๗๒     | ๑๕๐    | ๑๗๘    | ๑๔๔    | ๒๐๐                 |
| - มูลค่า (ล้านบาท)                | ๒๒๒    | ๓๙๕    | ๔๖๒    | ๔๔๖    | (เป้าหมาย)          |
| ๔. ต้นทุนการผลิต : สศก. (บาท/ฟอง) | ๒.๖๑   | ๒.๕๘   | ๒.๘๗   | ๒.๙๙   |                     |
| ๕. ราคา ไข่ไก่สดคละ (บาท/ฟอง)     | ๒.๘๙   | ๒.๓๙   | ๓.๐๒   | ๒.๘๘   | ๒.๕๐<br>(๓ ก.พ.๕๘)  |

ที่มา ผลผลิต การใช้ ต้นทุน : สศก. / ส่งออก : กรมศุลกากร / ราคา : คน.

#### ๖. สรุปสถานการณ์ เดือนมกราคม ๒๕๕๘

ผลผลิตโดยรวมที่ออกสู่ตลาดยังคงมีปริมาณมาก ในขณะที่ความต้องการใช้และบริโภคภายในประเทศทรงตัว อย่างไรก็ตามผู้เลี้ยงไก่ไข่ได้ปลดแม่ไก่ยืนกรงบางส่วนออกจากกระบบ ประกอบกับผู้เลี้ยงไก่ไข่รายใหญ่ได้รวบรวมไข่ไก่ส่วนเกินส่งออกอย่างต่อเนื่อง ทำให้ปัญหาผลผลิตส่วนเกินคงเหลือในระบบคลี่คลายลงระดับหนึ่ง ส่งผลให้ราคาไข่ไก่คละหน้าฟาร์มปรับสูงขึ้นจากเดือนก่อนฟองละ ๐.๑๐ บาท แต่ยังคงอยู่ในระดับที่ต่ำกว่าต้นทุนการผลิต ส่วนราคาขายปลีกในตลาดสดทั่วไปปรับสูงขึ้นในทิศทางเดียวกัน

#### ๗. มาตรการด้านการตลาด ในช่วงเดือนมกราคม ๒๕๕๘

ดำเนินมาตรการเพิ่มช่องทางการจำหน่ายผลผลิตและเชื่อมโยงผู้เลี้ยงไก่ไข่ นำผลผลิตมาจำหน่ายให้แก่ผู้บริโภคโดยตรง เพื่อบรรเทาความเดือดร้อนของผู้เลี้ยงไก่ไข่ที่ประสบปัญหาผลผลิตล้นตลาดและราคาตกต่ำ ในเดือนมกราคม ๒๕๕๘ ทั้งส่วนกลาง ณ บริเวณหน้ากระทรวงพาณิชย์ ทุกวันอังคารและวันศุกร์ และส่วนภูมิภาค ณ จุดจำหน่ายของสำนักงานการค้าภายในจังหวัด ซึ่งช่วยให้ผู้เลี้ยงไก่ไข่ได้จำหน่ายผลผลิตเพิ่มขึ้นจากช่องทางจำหน่ายปกติประมาณ ๗๐๐,๐๐๐ ฟอง

#### ๘. แนวโน้มสถานการณ์ เดือนกุมภาพันธ์ - มีนาคม ๒๕๕๘

โดยภาพรวมผลผลิตยังมีปริมาณมาก ความต้องการใช้และบริโภคทรงตัว และอาจจะชะลอตัวลงในช่วงปลายเดือนกุมภาพันธ์ - มีนาคม ๒๕๕๘ ซึ่งตรงกับช่วงโรงเรียนปิดภาคเรียน ซึ่งหากไม่มีปัจจัยลบด้านการผลิตที่ทำให้ผลผลิตลดลง เช่น ปัญหาโรคระบาด คาดว่าราคาไข่ไก่คละหน้าฟาร์ม จะเคลื่อนไหวอยู่ในเกณฑ์ต่ำต่อเนื่อง

\*\*\*\*\*

ปี 2552 - 2558

| ปี                                               | ม.ค. | ก.พ. | มี.ค. | เม.ย. | พ.ค. | มิ.ย. | ก.ค. | ส.ค. | ก.ย. | ต.ค. | พ.ย. | ธ.ค. | เฉลี่ย |
|--------------------------------------------------|------|------|-------|-------|------|-------|------|------|------|------|------|------|--------|
| ราคาขายส่ง ไข่ไก่สด คณะ ฅ แหล่งผลิต (บาท/ฟอง)    |      |      |       |       |      |       |      |      |      |      |      |      |        |
| 2552                                             | 1.84 | 1.90 | 2.09  | 2.42  | 2.36 | 2.38  | 2.46 | 2.60 | 2.40 | 2.13 | 2.30 | 2.30 | 2.27   |
| 2553                                             | 2.08 | 2.51 | 2.38  | 2.42  | 2.58 | 2.76  | 2.79 | 2.70 | 2.60 | 2.54 | 2.59 | 2.60 | 2.55   |
| 2554                                             | 2.65 | 2.70 | 2.90  | 3.09  | 2.94 | 2.81  | 2.84 | 3.00 | 3.00 | 3.02 | 3.19 | 2.52 | 2.89   |
| 2555                                             | 2.14 | 2.58 | 2.51  | 2.18  | 2.54 | 2.67  | 2.29 | 2.46 | 2.31 | 2.15 | 2.41 | 2.40 | 2.39   |
| 2556                                             | 2.69 | 2.80 | 2.70  | 2.73  | 3.14 | 3.20  | 2.92 | 3.23 | 3.49 | 3.22 | 3.07 | 3.10 | 3.02   |
| 2557                                             | 3.10 | 3.09 | 2.85  | 2.68  | 3.18 | 3.04  | 2.97 | 3.28 | 2.86 | 2.50 | 2.75 | 2.31 | 2.88   |
| 2558                                             | 2.44 |      |       |       |      |       |      |      |      |      |      |      | 2.44   |
| ราคาขายส่ง ไข่ไก่ เบอร์ 3 ฅ ตลาด กทม. (บาท/ฟอง)  |      |      |       |       |      |       |      |      |      |      |      |      |        |
| 2552                                             | 1.99 | 2.05 | 2.24  | 2.60  | 2.51 | 2.53  | 2.61 | 2.75 | 2.55 | 2.28 | 2.45 | 2.45 | 2.42   |
| 2553                                             | 2.23 | 2.66 | 2.53  | 2.57  | 2.73 | 2.91  | 2.94 | 2.85 | 2.75 | 2.69 | 2.74 | 2.75 | 2.70   |
| 2554                                             | 2.80 | 2.85 | 3.05  | 3.24  | 3.11 | 2.96  | 2.99 | 3.15 | 3.15 | 3.22 | 3.46 | 2.77 | 3.06   |
| 2555                                             | 2.33 | 2.73 | 2.66  | 2.33  | 2.69 | 2.82  | 2.44 | 2.61 | 2.41 | 2.25 | 2.51 | 2.50 | 2.52   |
| 2556                                             | 2.79 | 2.90 | 2.80  | 2.83  | 3.24 | 3.30  | 3.02 | 3.33 | 3.63 | 3.37 | 3.22 | 3.25 | 3.14   |
| 2557                                             | 3.25 | 3.24 | 3.00  | 2.86  | 3.33 | 3.19  | 3.12 | 3.43 | 3.01 | 2.65 | 2.90 | 2.46 | 3.04   |
| 2558                                             | 2.59 |      |       |       |      |       |      |      |      |      |      |      | 2.59   |
| ราคาขายปลีก ไข่ไก่ เบอร์ 3 ฅ ตลาด กทม. (บาท/ฟอง) |      |      |       |       |      |       |      |      |      |      |      |      |        |
| 2552                                             | 2.39 | 2.45 | 2.60  | 2.78  | 2.79 | 2.75  | 2.81 | 2.95 | 2.83 | 2.67 | 2.70 | 2.72 | 2.70   |
| 2553                                             | 2.59 | 2.86 | 2.78  | 2.77  | 2.93 | 3.11  | 3.14 | 3.05 | 2.95 | 2.95 | 2.95 | 2.95 | 2.92   |
| 2554                                             | 3.00 | 3.05 | 3.25  | 3.47  | 3.42 | 3.26  | 3.26 | 3.35 | 3.35 | 3.46 | 3.84 | 3.07 | 3.32   |
| 2555                                             | 2.63 | 3.03 | 2.96  | 2.63  | 2.99 | 3.12  | 2.74 | 2.91 | 2.71 | 2.55 | 2.81 | 2.80 | 2.82   |
| 2556                                             | 3.09 | 3.20 | 3.10  | 3.13  | 3.54 | 3.60  | 3.32 | 3.63 | 3.93 | 3.67 | 3.52 | 3.55 | 3.44   |
| 2557                                             | 3.55 | 3.54 | 3.30  | 3.16  | 3.63 | 3.49  | 3.42 | 3.73 | 3.31 | 2.95 | 3.20 | 2.76 | 3.34   |
| 2558                                             | 2.89 |      |       |       |      |       |      |      |      |      |      |      | 2.89   |

บาท/ฟอง

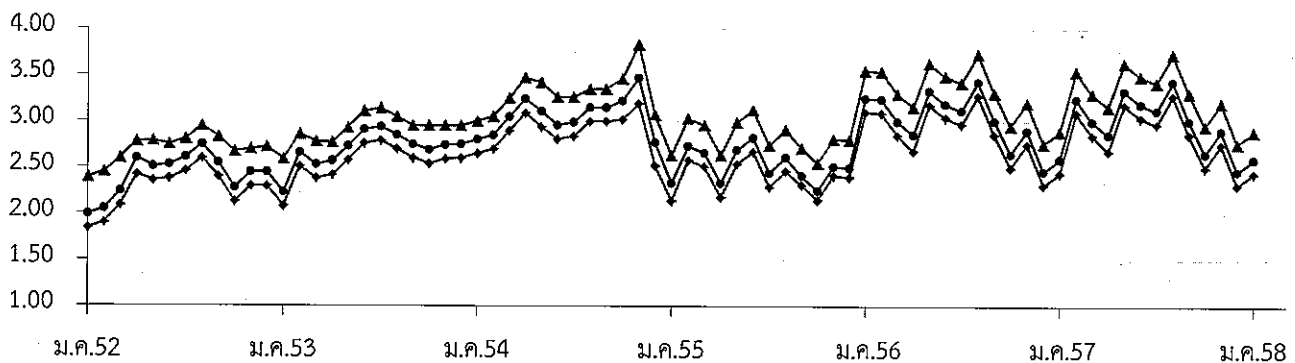

—•— ขายส่งไข่ไก่สด คณะ ฅ แหล่งผลิต    —●— ขายส่ง ไข่ไก่ เบอร์ 3 กทม.    —▲— ขายปลีก ไข่ไก่ เบอร์ 3 กทม.



## เกลือทะเล

|                                        | ๒๕๕๔    | ๒๕๕๕    | ๒๕๕๖    | ๒๕๕๗                   | ๒๕๕๘<br>(ประมาณการ) |
|----------------------------------------|---------|---------|---------|------------------------|---------------------|
| ๑. ผลผลิต (ตัน)                        | ๗๒๕,๘๐๐ | ๖๗๕,๒๐๐ | ๗๔๗,๒๔๑ | ๘๘๖,๕๓๗                | ๘๕๖,๔๗๐             |
| ๒. ความต้องการใช้ (ตัน)                | ๗๒๘,๔๖๕ | ๖๗๔,๔๐๑ | ๗๔๕,๐๐๐ | ๘๘๕,๘๕๒                | ๘๕๕,๐๐๐             |
| ๓. การนำเข้า ปริมาณ (ตัน)              | ๒,๘๗๒   | ๔๐๑     | ๓๙๘     | ๑๙.๐๑                  |                     |
| มูลค่า (ล้านบาท)                       | ๑๒.๓๑๓  | ๗.๗๒๓   | ๗.๕๑๘   | ๐.๕๐๕<br>(ม.ค.-ธ.ค.๕๗) |                     |
| ๔. การส่งออก ปริมาณ (ตัน)              | ๒๐๗     | ๑,๖๓๕   | ๒,๓๕๐   | ๗๐๖                    |                     |
| มูลค่า (ล้านบาท)                       | ๒.๑๔๑   | ๓.๕๒๓   | ๓.๗๑๖   | ๒.๖๗๘<br>(ม.ค.-ธ.ค.๕๗) |                     |
| ๕. ราคาเกลือทะเล ณ แหล่งผลิต (บาท/ตัน) | ๑,๖๕๐   | ๑,๗๖๕   | ๑,๖๘๙   | ๑,๔๔๔                  | ๑,๔๖๔<br>(ม.ค.58)   |
| ๖. ต้นทุนการผลิต (บาท/ตัน)             | ๗๔๙     | ๘๐๖     | ๘๔๐     | ๘๖๔                    |                     |

ที่มา ผลผลิต ความต้องการใช้ : สคน. / นำเข้า - ส่งออก : กรมศุลกากร

## ๗. สถานการณ์ เดือนมกราคม ๒๕๕๘

ปริมาณผลผลิตเกลือทะเล ณ แหล่งผลิตสำคัญจังหวัดเพชรบุรี สมุทรสาคร และสมุทรสงคราม เริ่มทยอยออกสู่ตลาด โดยจังหวัดเพชรบุรี ผลผลิตฤดูกาลใหม่ออกสู่ตลาดเพิ่มมากขึ้นจากช่วงที่ผ่านมา ส่วนใหญ่เกษตรกรจะเก็บเกลือเข้ายุ้งฉาง เพื่อรอจำหน่ายในฤดูฝน และนำเกลือฤดูกาลที่แล้วออกมาจำหน่าย ราคาเกษตรกรขายได้ ณ แหล่งผลิตสำคัญ เดือนมกราคม ๒๕๕๘ เฉลี่ยตันละ ๑,๔๖๔ บาท ลดลงจากเดือนก่อน (ธ.ค.๕๗ : ๑,๔๖๙บาท) คิดเป็นร้อยละ ๐.๓๔

## ๘. แนวโน้ม เดือนกุมภาพันธ์ - มีนาคม ๒๕๕๘

ผลผลิตออกสู่ตลาดอย่างต่อเนื่อง ราคามีแนวโน้มอ่อนตัวลง ประกอบกับช่วงที่ผ่านมา สภาพอากาศที่แปรปรวน อาจส่งผลให้คุณภาพของเกลือทะเลลดลง และทำให้ผู้รับซื้อปรับราคาซื้อลดลงตามคุณภาพสินค้า

\*\*\*\*\*

กรมการค้าภายใน กระทรวงพาณิชย์  
กุมภาพันธ์ ๒๕๕๘

## ราคาเกลือทะเลที่เกษตรกรขายได้

หน่วย : บาท/ตัน

| ปี   | ม.ค.  | ก.พ.  | มี.ค. | เม.ย. | พ.ค.  | มิ.ย. | ก.ค.  | ส.ค.  | ก.ย.  | ต.ค.  | พ.ย.  | ธ.ค.  | เฉลี่ย |
|------|-------|-------|-------|-------|-------|-------|-------|-------|-------|-------|-------|-------|--------|
| 2549 | 800   | 796   | 788   | 789   | 708   | 667   | 711   | 753   | 778   | 767   | 782   | 839   | 765    |
| 2550 | 964   | 810   | 660   | 539   | 711   | 954   | 1,035 | 1,054 | 1,093 | 1,111 | 1,100 | 1,050 | 923    |
| 2551 | 983   | 961   | 989   | 1,049 | 1,517 | 2,056 | 2,233 | 2,238 | 2,250 | 2,250 | 2,342 | 2,533 | 1,783  |
| 2552 | 1,731 | 1,003 | 1,058 | 1,133 | 1,672 | 2,114 | 2,091 | 1,958 | 1,847 | 1,575 | 1,422 | 1,304 | 1,576  |
| 2553 | 1,089 | 1,303 | 1,140 | 1,047 | 858   | 807   | 969   | 969   | 937   | 889   | 850   | 867   | 977    |
| 2554 | 831   | 822   | 940   | 1,694 | 1,550 | 1,771 | 1,933 | 1,978 | 2,011 | 2,022 | 2,102 | 2,144 | 1,650  |
| 2555 | 1,744 | 1,442 | 1,603 | 1,747 | 1,673 | 1,908 | 1,878 | 1,878 | 1,903 | 1,849 | 1,771 | 1,786 | 1,765  |
| 2556 | 1,792 | 1,725 | 1,714 | 1,653 | 1,594 | 1,569 | 1,589 | 1,733 | 1,733 | 1,747 | 1,678 | 1,761 | 1,691  |
| 2557 | 1,693 | 1,609 | 1,440 | 1,379 | 1,276 | 1,195 | 1,377 | 1,479 | 1,477 | 1,469 | 1,469 | 1,469 | 1,444  |
| 2558 | 1,464 |       |       |       |       |       |       |       |       |       |       |       | 1,464  |

ที่มา : สำนักงานการค้าภายในจังหวัดเพชรบุรี สมุทรสาคร และสมุทรสงคราม

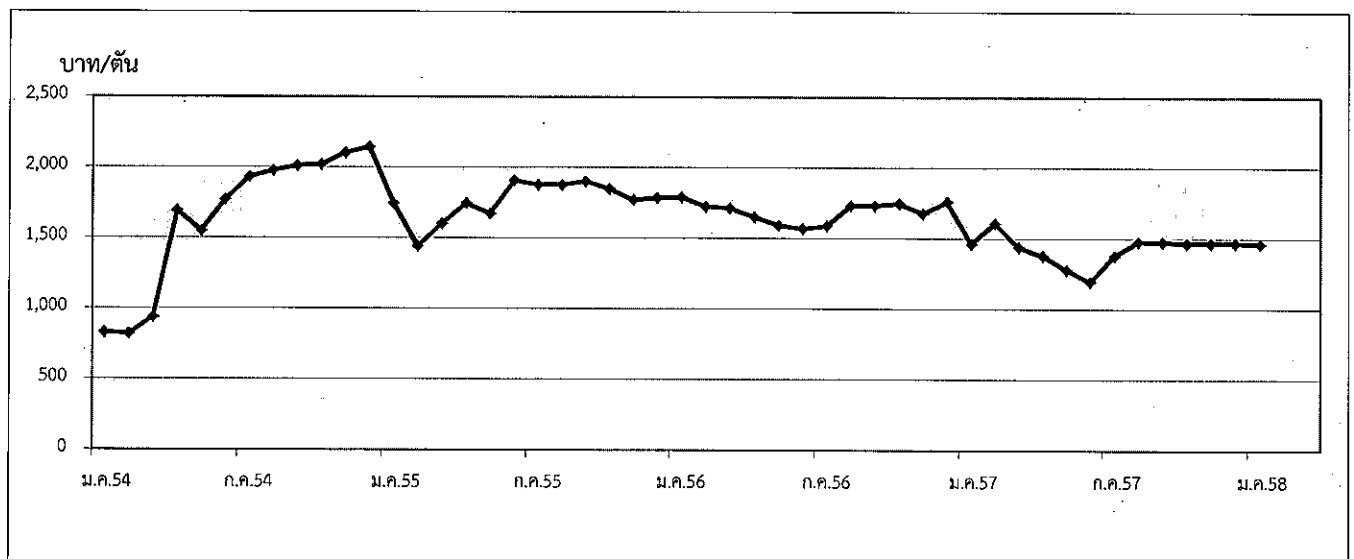

กรมการค้าภายใน กระทรวงพาณิชย์

## ถั่วเหลือง

| 1. ผลผลิตและการใช้ (ล้านตัน)  | ปี 53/54                                                        | ปี 54/55 | ปี 55/56 | ปี 56/57 | ปี 57/58                                   |        |
|-------------------------------|-----------------------------------------------------------------|----------|----------|----------|--------------------------------------------|--------|
| 1.1 ผลผลิตพืชน้ำมัน โลก       | 460.920                                                         | 447.660  | 475.740  | 504.220  | (ม.ค.58)<br>532.370                        |        |
| 1.2 ผลผลิตถั่วเหลือง          |                                                                 |          |          |          |                                            |        |
| 1.2.1 โลก                     | 264.246                                                         | 240.493  | 268.765  | 283.736  | 314.369<br>(ประมาณการ)<br>0.052            |        |
| 1.2.2 ไทย                     | 0.152                                                           | 0.096    | 0.064    | 0.053    |                                            |        |
| - ถั่วฤดูแล้ง                 | 0.106                                                           | 0.065    | 0.045    | 0.033    | 0.033                                      |        |
| - ถั่วฤดูฝน                   | 0.046                                                           | 0.031    | 0.019    | 0.020    | 0.019                                      |        |
| 1.3 ความต้องการใช้            |                                                                 |          |          |          |                                            |        |
| 1.3.1 โลก                     | 251.23                                                          | 258.09   | 261.20   | 272.40   | (ม.ค.58)<br>286.25<br>(ประมาณการ)<br>2.350 |        |
| 1.3.2 ไทย                     | 2.039                                                           | 2.111    | 2.320    | 2.350    |                                            |        |
| 1.4 ต้นทุนการผลิต (บาท/กก.)   | 11.35                                                           | 12.50    | 13.57    | 14.41    | 15.05                                      |        |
|                               | ปี 53                                                           | ปี 54    | ปี 55    | ปี 56    | ปี 57                                      |        |
| 1.5 นำเข้า                    | 1.819                                                           | 1.994    | 2.120    | 1.679    | 1.898                                      |        |
| 1.6 ส่งออก                    | 0.0010                                                          | 0.0026   | 0.0019   | 0.0020   | 0.0116                                     |        |
| ไทยนำเข้าจาก                  | บราซิล 67% สหรัฐอเมริกา 21% อาร์เจนตินา 9% แคนาดา 2% กัมพูชา 1% |          |          |          |                                            |        |
| ไทยส่งออกไป                   | เวียดนาม 24% ลาว 24% แคนาดา 21% มัลดีฟส์ 15% ใต้หวัน 7%         |          |          |          |                                            |        |
|                               | สหรัฐอเมริกา 3% ฟิลิปปินส์ 3% มาเลเซีย 2%                       |          |          |          |                                            |        |
| 2. ราคา (บาท/กก.)             | ปี 54                                                           | ปี 55    | ปี 56    | ปี 57    | ธ.ค.57                                     | ม.ค.58 |
| 2.1 เกษตรกรขายได้ (คละ)       | 15.30                                                           | 16.79    | 18.33    | 14.36    | 13.85                                      | -      |
| 2.2 ขายส่ง กทม.               |                                                                 |          |          |          |                                            |        |
| - เกรดแปรรูปอาหาร             | 21.95                                                           | 23.83    | 24.42    | 23.81    | 21.00                                      | 20.50  |
| - เกรดผลิตอาหารสัตว์          | 20.36                                                           | 22.61    | 23.35    | 22.60    | 19.00                                      | 18.50  |
| - เกรดสกัดน้ำมัน              | 16.17                                                           | 18.24    | 19.43    | 19.30    | 16.63                                      | 16.53  |
| 2.3 ซื้อขายล่วงหน้าตลาดชิคาโก |                                                                 |          |          |          |                                            |        |
| - บาท/กก.                     | 14.69                                                           | 16.79    | 15.95    | 14.93    | 12.52                                      | 12.09  |
| - เหรียญสหรัฐ/ตัน             | 484.03                                                          | 537.80   | 517.33   | 457.77   | 378.75                                     | 367.46 |

ที่มา: 1.1-1.2.1 กระทรวงเกษตรสหรัฐฯ 1.2.2-1.4 สำนักงานเศรษฐกิจการเกษตร 1.5-1.6 กรมศุลกากร  
2.1 สศก. 2.2 กรมการค้าภายใน 2.3 www.cmegroup.com

## 3. สถานการณ์ ปี 2558

3.1 ในเดือนมกราคม ถั่วเหลืองฤดูฝนออกสู่ตลาดหมดแล้ว คาดว่าถั่วเหลืองฤดูแล้งจะออกสู่ตลาดช่วงปลายเดือน กุมภาพันธ์ 2558 ส่วนราคาขายส่งตลาด กทม. อ่อนตัวลงจากเดือนก่อน ซึ่งเป็นไปตามราคาตลาดต่างประเทศ โดยในช่วงปี 57 ผู้ประกอบการนำเข้าเมล็ดถั่วเหลืองปริมาณ 1,898,295 ตัน เมื่อเทียบกับปีก่อนสูงขึ้นร้อยละ 13.08

ราคาซื้อขายล่วงหน้าตลาดชิคาโกเฉลี่ย ม.ค.58 ลดลงจากเดือนก่อน เนื่องจากผลผลิตของบราซิลทยอยออกสู่ตลาดมากขึ้น และกระทรวงเกษตรของสหรัฐฯ คาดว่าปริมาณสต็อกคงเหลือจะมีมากขึ้นจากปีก่อนถึงร้อยละ 37

3.2 แนวโน้ม คาดว่าปริมาณผลผลิตของไทยยังคงโน้มลดน้อยลง เนื่องจากเกษตรกรนิยมปลูกพืชอื่นที่ดูแลง่ายกว่า โดยผู้ประกอบการนำเข้าจากตลาดโลกในปริมาณมากขึ้นเพื่อให้เพียงพอต่อความต้องการใช้และตลาดโลกขณะนี้ในช่วงที่ปริมาณผลผลิตออกสู่ตลาดมากขึ้น ส่งผลให้ราคาตลาดโลกอ่อนตัวลง

กองส่งเสริมการค้าสินค้าเกษตร 1  
กรมการค้าภายใน  
กุมภาพันธ์ 2558

ราคาเมล็ดถั่วเหลือง

หน่วย : บาท/กก. 89

|                                                                                         | มค.    | กพ.    | มีค.   | เมย.   | พค.    | มิย.   | กค.    | สค.    | กย.    | ตค.    | พย.    | ธค.    | เฉลี่ย |
|-----------------------------------------------------------------------------------------|--------|--------|--------|--------|--------|--------|--------|--------|--------|--------|--------|--------|--------|
| <b>1. ราคาที่เกษตรกรขายได้ เมล็ดถั่วเหลืองชนิดคละ</b>                                   |        |        |        |        |        |        |        |        |        |        |        |        |        |
| 2553                                                                                    | 15.00  | -      | 13.65  | 14.06  | -      | -      | -      | -      | -      | -      | 14.90  | 14.51  | 13.98  |
| 2554                                                                                    | 14.35  | 15.53  | 15.52  | 15.44  | 13.76  | -      | -      | -      | 14.00  | 14.37  | 15.96  | 15.60  | 15.30  |
| 2555                                                                                    | 14.85  | -      | 14.21  | 15.50  | 17.28  | -      | -      | -      | -      | 17.50  | 19.85  | 18.35  | 16.79  |
| 2556                                                                                    | -      | -      | 18.03  | 18.61  | 19.60  | -      | -      | -      | 18.35  | 18.35  | 17.52  | 17.85  | 18.33  |
| 2557                                                                                    | 19.36  | -      | 18.16  | 19.27  | 20.00  | -      | -      | 17.35  | 17.35  | 17.35  | 15.26  | 13.85  | 14.36  |
| 2558                                                                                    | -      | -      | -      | -      | -      | -      | -      | -      | -      | -      | -      | -      | -      |
| <b>2. ราคาขายส่ง เมล็ดถั่วเหลืองเกรดแปรรูปผลิตภัณฑ์อาหาร ตลาด กทม.</b>                  |        |        |        |        |        |        |        |        |        |        |        |        |        |
| 2553                                                                                    | 21.85  | 21.70  | 21.25  | 21.06  | 20.75  | 20.75  | 19.91  | 19.75  | 19.75  | 19.75  | 19.75  | 19.75  | 20.50  |
| 2554                                                                                    | 20.16  | 22.50  | 22.50  | 22.50  | 22.50  | 21.64  | 21.55  | 22.00  | 22.00  | 22.00  | 22.00  | 22.00  | 21.95  |
| 2555                                                                                    | 22.00  | 22.00  | 22.00  | 22.00  | 22.00  | 22.20  | 23.55  | 25.85  | 26.50  | 26.50  | 25.91  | 25.50  | 23.83  |
| 2556                                                                                    | 24.73  | 24.50  | 24.50  | 24.38  | 24.80  | 24.00  | 24.00  | 24.07  | 24.50  | 24.50  | 24.50  | 24.50  | 24.42  |
| 2557                                                                                    | 24.50  | 24.50  | 24.50  | 24.50  | 24.50  | 24.50  | 24.50  | 24.50  | 24.09  | 23.00  | 21.60  | 21.00  | 23.81  |
| 2558                                                                                    | 20.50  | -      | -      | -      | -      | -      | -      | -      | -      | -      | -      | -      | 20.50  |
| <b>3. ราคาขายส่ง เมล็ดถั่วเหลืองเกรดผลิตอาหารสัตว์ ตลาด กทม.</b>                        |        |        |        |        |        |        |        |        |        |        |        |        |        |
| 2553                                                                                    | 20.85  | 20.70  | 20.25  | 20.06  | 19.56  | 19.25  | 18.41  | 18.25  | 18.25  | 18.25  | 18.25  | 18.25  | 19.19  |
| 2554                                                                                    | 18.63  | 20.75  | 20.75  | 20.75  | 20.75  | 20.11  | 20.05  | 20.50  | 20.50  | 20.50  | 20.50  | 20.50  | 20.36  |
| 2555                                                                                    | 20.50  | 20.50  | 20.50  | 20.50  | 20.50  | 21.03  | 22.55  | 24.85  | 25.50  | 25.50  | 24.91  | 24.50  | 22.61  |
| 2556                                                                                    | 23.73  | 23.50  | 23.50  | 23.38  | 23.00  | 23.00  | 23.00  | 23.07  | 23.50  | 23.50  | 23.50  | 23.50  | 23.35  |
| 2557                                                                                    | 23.50  | 23.50  | 23.50  | 23.50  | 23.50  | 23.50  | 23.50  | 23.50  | 23.09  | 21.50  | 19.60  | 19.00  | 22.60  |
| 2558                                                                                    | 18.50  | -      | -      | -      | -      | -      | -      | -      | -      | -      | -      | -      | 18.50  |
| <b>4. ราคาขายส่ง เมล็ดถั่วเหลืองเกรดสกัดน้ำมัน ความชื้น 13.0% ตลาด กทม.</b>             |        |        |        |        |        |        |        |        |        |        |        |        |        |
| 2553                                                                                    | 16.23  | 15.79  | 15.00  | 14.85  | 14.85  | 14.85  | 14.85  | 14.98  | 15.02  | 15.26  | 15.78  | 16.25  | 15.31  |
| 2554                                                                                    | 16.25  | 16.25  | 16.25  | 16.25  | 16.25  | 16.21  | 16.10  | 16.10  | 16.10  | 16.10  | 16.10  | 16.10  | 16.17  |
| 2555                                                                                    | 16.26  | 16.35  | 16.49  | 16.85  | 16.85  | 17.05  | 17.97  | 20.08  | 20.55  | 20.55  | 20.25  | 19.65  | 18.24  |
| 2556                                                                                    | 19.65  | 19.33  | 18.96  | 19.03  | 18.65  | 18.65  | 19.20  | 20.15  | 20.48  | 19.81  | 19.65  | 19.65  | 19.43  |
| 2557                                                                                    | 19.65  | 19.65  | 19.65  | 19.72  | 20.95  | 20.95  | 20.85  | 20.65  | 18.67  | 17.51  | 16.66  | 16.63  | 19.30  |
| 2558                                                                                    | 16.53  | -      | -      | -      | -      | -      | -      | -      | -      | -      | -      | -      | 16.53  |
| <b>5. ราคาขายปลีก น้ำมันถั่วเหลืองบริสุทธิ์ ขนาดบรรจุขวด 1 ลิตร ตลาด กทม. (บาท/ขวด)</b> |        |        |        |        |        |        |        |        |        |        |        |        |        |
| 2553                                                                                    | 44.59  | 44.75  | 44.75  | 44.75  | 44.75  | 44.75  | 44.12  | 44.00  | 44.00  | 44.00  | 44.00  | 44.55  | 44.42  |
| 2554                                                                                    | 45.50  | 45.50  | 45.50  | 53.32  | 55.00  | 55.00  | 55.00  | 55.00  | 55.00  | 55.00  | 55.00  | 55.00  | 52.49  |
| 2555                                                                                    | 55.00  | 55.00  | 55.00  | 55.00  | 55.00  | 55.00  | 55.00  | 55.00  | 55.00  | 55.00  | 55.00  | 55.00  | 55.00  |
| 2556                                                                                    | 55.00  | 55.00  | 55.00  | 55.00  | 55.00  | 55.00  | 55.00  | 55.00  | 55.00  | 55.00  | 55.00  | 55.00  | 55.00  |
| 2557                                                                                    | 55.00  | 55.00  | 55.00  | 55.00  | 55.00  | 55.00  | 55.00  | 55.00  | 55.00  | 55.00  | 55.00  | 55.00  | 55.00  |
| 2558                                                                                    | 55.00  | -      | -      | -      | -      | -      | -      | -      | -      | -      | -      | -      | 55.00  |
| <b>6. ราคาซื้อขายล่วงหน้าเมล็ดถั่วเหลือง ตลาดชิคาโก</b>                                 |        |        |        |        |        |        |        |        |        |        |        |        |        |
| 2553                                                                                    | 11.91  | 11.47  | 11.40  | 11.58  | 11.35  | 11.37  | 12.02  | 12.32  | 12.03  | 12.86  | 13.80  | 14.56  | 12.22  |
| 2554                                                                                    | 15.72  | 14.30  | 15.21  | 15.16  | 15.14  | 15.34  | 15.17  | 14.96  | 14.93  | 13.86  | 13.32  | 13.15  | 14.69  |
| 2555                                                                                    | 14.00  | 14.23  | 15.30  | 16.44  | 16.36  | 16.61  | 19.38  | 19.67  | 19.15  | 17.44  | 16.44  | 16.48  | 16.79  |
| 2556                                                                                    | 15.90  | 16.08  | 15.90  | 15.13  | 16.20  | 17.37  | 17.14  | 15.80  | 16.08  | 14.82  | 15.13  | 15.87  | 15.95  |
| 2557                                                                                    | 15.75  | 16.29  | 16.98  | 17.77  | 17.81  | 17.24  | 14.93  | 13.93  | 11.92  | 11.55  | 12.49  | 12.52  | 14.93  |
| 2558                                                                                    | 12.09  | -      | -      | -      | -      | -      | -      | -      | -      | -      | -      | -      | 12.09  |
| <b>7. ราคาซื้อขายล่วงหน้าเมล็ดถั่วเหลือง ตลาดชิคาโก (เหรียญสหรัฐ/ตัน)</b>               |        |        |        |        |        |        |        |        |        |        |        |        |        |
| 2553                                                                                    | 358.82 | 344.63 | 348.62 | 357.31 | 349.02 | 348.54 | 370.14 | 380.17 | 388.45 | 427.15 | 460.09 | 481.40 | 384.53 |
| 2554                                                                                    | 511.65 | 512.81 | 498.70 | 501.43 | 498.73 | 500.68 | 501.79 | 498.44 | 488.20 | 447.14 | 428.76 | 420.01 | 484.03 |
| 2555                                                                                    | 441.70 | 461.16 | 496.25 | 529.56 | 521.09 | 522.30 | 609.41 | 622.88 | 615.19 | 565.66 | 532.99 | 535.36 | 537.80 |
| 2556                                                                                    | 526.00 | 536.67 | 536.04 | 517.75 | 541.92 | 560.12 | 548.31 | 498.01 | 505.03 | 472.80 | 476.63 | 488.63 | 517.33 |
| 2557                                                                                    | 476.07 | 496.76 | 521.96 | 547.15 | 545.91 | 527.96 | 463.19 | 432.94 | 368.81 | 354.41 | 379.32 | 378.75 | 457.77 |
| 2558                                                                                    | 367.46 | -      | -      | -      | -      | -      | -      | -      | -      | -      | -      | -      | 367.46 |

ที่มา : 1.สำนักงานเศรษฐกิจการเกษตรเฉลี่ยทั้งปีแบบถ่วงน้ำหนักจำนวนผลผลิต , 2-5 กรมการค้าภายใน, 6-7 Chicago Board of Trade

ปริมาณการนำเข้าและส่งออกเมล็ดถั่วเหลือง

หน่วย : ตัน

|                     | มค.     | กพ.     | มีค.    | เมย.    | พค.     | มิย.    | กค.     | สค.     | กย.     | ตค.     | พย.     | ธค.     | รวม       |
|---------------------|---------|---------|---------|---------|---------|---------|---------|---------|---------|---------|---------|---------|-----------|
| <b>ปริมาณนำเข้า</b> |         |         |         |         |         |         |         |         |         |         |         |         |           |
| 2552                | 4,126   | 71,679  | 79,632  | 136,475 | 158,946 | 201,633 | 151,633 | 146,172 | 167,803 | 74,903  | 105,878 | 235,670 | 1,534,551 |
| 2553                | 12,758  | 91,672  | 109,170 | 208,321 | 78,012  | 156,384 | 253,577 | 165,790 | 242,637 | 141,275 | 192,441 | 166,668 | 1,818,705 |
| 2554                | 155,753 | 166,595 | 159,527 | 143,542 | 268,381 | 193,807 | 128,806 | 179,778 | 121,053 | 153,217 | 173,032 | 150,886 | 1,994,378 |
| 2555                | 206,305 | 34,126  | 220,894 | 230,559 | 97,966  | 225,911 | 174,526 | 118,267 | 154,393 | 178,088 | 315,949 | 162,959 | 2,119,941 |
| 2556                | 107,117 | 44,655  | 21,663  | 212,474 | 152,174 | 175,330 | 183,661 | 158,525 | 120,304 | 78,920  | 177,424 | 246,430 | 1,678,678 |
| 2557                | 120,990 | 112,297 | 187,768 | 173,079 | 235,295 | 104,481 | 135,400 | 105,794 | 203,060 | 161,897 | 175,784 | 182,448 | 1,898,295 |
| <b>ปริมาณส่งออก</b> |         |         |         |         |         |         |         |         |         |         |         |         |           |
| 2552                | 69      | 164     | 7       | 115     | 128     | 91      | 137     | 51      | 13      | 185     | 221     | 117     | 1,296     |
| 2553                | 44      | 70      | 54      | 24      | 104     | 38      | 48      | 79      | 19      | 90      | 106     | 278     | 954       |
| 2554                | 52      | 249     | 272     | 151     | 421     | 587     | 295     | 187     | 135     | 18      | 142     | 121     | 2,629     |
| 2555                | 198     | 213     | 181     | 118     | 335     | 266     | 127     | 103     | 33      | 120     | 99      | 124     | 1,918     |
| 2556                | 93      | 215     | 145     | 132     | 166     | 48      | 552     | 66      | 181     | 70      | 240     | 82      | 1,989     |
| 2557                | 187     | 49      | 158     | 218     | 124     | 856     | 1,691   | 2,229   | 142     | 119     | 4,567   | 1,252   | 11,595    |

ที่มา : กรมศุลกากร : ปี 2550-54 พิกัด 120110090001 120110010000 และ 120110090090 : ปี 2555 พิกัด 120110090000 120190100001 และ 120190900090

## กากถั่วเหลือง

| 1. ผลผลิตและการใช้ (ล้านตัน)     | ปี 54   | ปี 55   | ปี 56   | ปี 57   | ปี 58                |
|----------------------------------|---------|---------|---------|---------|----------------------|
| 1.1 ผลผลิตโลก                    | 174.427 | 180.452 | 181.287 | 188.780 | (ม.ค.58)<br>199.494  |
| 1.2 ผลผลิตในประเทศ               | 1.234   | 1.148   | 1.014   | 0.884   | (ประมาณการ)<br>0.914 |
| - เมล็ดในประเทศ                  | 0.015   | 0.013   | 0.015   | 0.016   | 0.014                |
| - เมล็ดนำเข้า                    | 1.219   | 1.135   | 0.999   | 0.868   | 0.900                |
| 1.3 ความต้องการใช้               | 3.633   | 3.963   | 3.834   | 3.900   | 3.969                |
| 1.4 นำเข้า                       | 2.399   | 2.815   | 2.820   | 2.888   | (ประมาณการ)<br>2.900 |
| 2. ราคา (บาท/กก.)                | ปี 55   | ปี 56   | ปี 57   | ธ.ค.57  | ม.ค.58               |
| 2.1 ขายส่ง กทม.                  |         |         |         |         |                      |
| - กากถั่วเหลืองในประเทศ          |         |         |         |         |                      |
| - เมล็ดในโปรตีน44-48%            | 18.66   | 19.84   | 19.99   | -       | 18.63                |
| - เมล็ดนำเข้าโปรตีน42-45%        | 17.83   | 17.97   | 19.06   | 17.40   | 17.20                |
| - กากถั่วเหลืองนำเข้า            |         |         |         |         |                      |
| - โปรตีน 46-48%                  | 17.22   | 18.35   | 18.95   | 17.55   | 17.29                |
| 2.2 ตลาดต่างประเทศ               |         |         |         |         |                      |
| - ตลาดชิคาโก (บาท/กก.)           | 14.78   | 14.74   | 15.23   | 13.82   | 12.47                |
| (เหรียญสหรัฐ/ตัน)                | 473.29  | 477.26  | 466.95  | 418.08  | 379.04               |
| - ราคานำเข้า CIF.(มูลค่า/ปริมาณ) | 15.00   | 16.84   | 18.82   | 17.46   | 14.65                |

ที่มา: 1.1 กระทรวงเกษตรสหรัฐฯ 1.2 แบบแจ้ง 1.3 ส.ผู้ผลิตอาหารสัตว์ไทย 1.4 กรมศุลกากร  
2.1 กรมการค้าภายใน 2.2 www.cmegroup.com

## 3. สถานการณ์ ปี 2558

3.1 ในเดือนมกราคม ราคาตลาด กทม.เฉลี่ยเดือน ม.ค.58 กากผลิตในประเทศและกากนำเข้าลดลงตามราคาตลาดต่างประเทศที่ลดลง โดยในปี57 มีการนำเข้าแล้วปริมาณ 2,888,009 ตัน สูงขึ้นจากช่วงเดียวกันของปีก่อนร้อยละ 2.40

ราคาตลาดชิคาโกเฉลี่ยเดือน ม.ค.58 ลดลง เนื่องจากการแข็งค่าของสกุลเงินดอลลาร์ ทำให้การซื้อขายอ่อนแรงลง และสภาพอากาศที่เอื้อต่อผลผลิตในอเมริกาได้เหมาะสมอย่างยิ่งต่อการเจริญเติบโตของต้นถั่วเหลือง ส่งผลให้ปริมาณผลผลิตกากถั่วเหลืองในตลาดโลกมีปริมาณมากขึ้น

3.2 แนวโน้ม คาดว่าราคากากถั่วเหลืองในประเทศและตลาดโลกจะเคลื่อนไหวอยู่ในเกณฑ์สูง และมีแนวโน้มอ่อนตัวลงเนื่องจากเป็นช่วงที่เมล็ดถั่วเหลืองในตลาดโลกมีปริมาณมาก ทำให้ปริมาณกากถั่วเหลืองในตลาดโลกมีปริมาณมากขึ้นในช่วงนี้ด้วย

|                                                                                                               | มค.    | กพ.    | มีค.   | เมย.   | พค.    | มิย.   | กค.    | สค.    | กย.    | ตค.    | พย.    | ธค.    | เฉลี่ย |
|---------------------------------------------------------------------------------------------------------------|--------|--------|--------|--------|--------|--------|--------|--------|--------|--------|--------|--------|--------|
| <b>1. ราคาขายส่ง กากถั่วเหลืองผลิตในประเทศจากเมล็ดในประเทศ โปรตีน 44-48% ณ หน้าโรงงานสกัดน้ำมัน ตลาด กทม.</b> |        |        |        |        |        |        |        |        |        |        |        |        |        |
| 2553                                                                                                          | 17.49  | 17.55  | 17.55  | 17.55  | 17.55  | 16.84  | 15.10  | 15.05  | 15.05  | 15.15  | 15.35  | 15.40  | 16.30  |
| 2554                                                                                                          | 15.40  | 15.40  | 15.40  | 15.40  | 15.40  | 14.37  | 13.43  | 13.43  | 13.43  | 13.43  | 13.43  | 13.43  | 14.33  |
| 2555                                                                                                          | 13.43  | 15.47  | 16.43  | 16.49  | 16.70  | 17.99  | 19.76  | 21.90  | 21.98  | 21.98  | 21.43  | 20.31  | 18.66  |
| 2556                                                                                                          | 20.23  | 20.23  | 20.53  | 20.61  | 20.12  | 19.93  | 19.73  | 19.33  | 19.33  | 19.33  | 19.33  | 19.33  | 19.84  |
| 2557                                                                                                          | 19.33  | 19.18  | 19.85  | 20.45  | 20.45  | 20.45  | 20.45  | 20.45  | 19.33  | -      | -      | -      | 19.99  |
| 2558                                                                                                          | 18.63  |        |        |        |        |        |        |        |        |        |        |        | 18.63  |
| <b>2. ราคาขายส่ง กากถั่วเหลืองผลิตในประเทศจากเมล็ดนำเข้า โปรตีน 42-45% ณ หน้าโรงงานสกัดน้ำมัน ตลาด กทม.</b>   |        |        |        |        |        |        |        |        |        |        |        |        |        |
| 2553                                                                                                          | 15.90  | 15.08  | 14.69  | 14.53  | 14.27  | 13.36  | 12.93  | 13.79  | 13.82  | 14.08  | 14.43  | 13.44  | 14.19  |
| 2554                                                                                                          | 13.58  | 13.85  | 13.32  | 12.53  | 12.30  | 11.91  | 13.00  | 14.21  | 14.31  | 14.10  | 14.00  | 13.38  | 13.37  |
| 2555                                                                                                          | 13.65  | 14.73  | 15.51  | 15.90  | 15.94  | 16.07  | 18.67  | 21.50  | 21.81  | 21.09  | 20.25  | 18.82  | 17.83  |
| 2556                                                                                                          | 17.87  | 17.61  | 18.82  | 19.33  | 18.01  | 17.20  | 17.00  | 16.67  | 17.37  | 17.74  | 18.69  | 19.28  | 17.97  |
| 2557                                                                                                          | 19.40  | 18.93  | 19.53  | 20.13  | 19.97  | 19.73  | 19.48  | 19.23  | 18.66  | 18.16  | 18.08  | 17.40  | 19.06  |
| 2558                                                                                                          | 17.20  |        |        |        |        |        |        |        |        |        |        |        | 17.20  |
| <b>3. ราคาขายส่ง กากถั่วเหลืองนำเข้าจากต่างประเทศ โปรตีน 46-48% ณ โกดังผู้นำเข้า ตลาด กทม.</b>                |        |        |        |        |        |        |        |        |        |        |        |        |        |
| 2553                                                                                                          | 15.90  | 15.01  | 14.63  | 14.60  | 14.60  | 13.31  | 12.52  | 13.86  | 13.51  | 13.97  | 14.32  | 13.60  | 14.15  |
| 2554                                                                                                          | 13.80  | 14.08  | 13.62  | 12.63  | 11.97  | 11.50  | 11.50  | 11.50  | 12.14  | 13.90  | 13.90  | 13.22  | 12.81  |
| 2555                                                                                                          | 12.90  | 14.15  | 14.15  | 14.15  | 14.15  | 15.28  | 17.16  | 21.30  | 21.93  | 21.32  | 20.66  | 19.45  | 17.22  |
| 2556                                                                                                          | 19.10  | 19.10  | 19.34  | 19.75  | 18.36  | 17.17  | 16.85  | 16.52  | 17.71  | 18.29  | 18.60  | 19.42  | 18.35  |
| 2557                                                                                                          | 19.53  | 19.04  | 19.50  | 20.05  | 19.90  | 19.65  | 19.41  | 19.15  | 18.45  | 17.65  | 17.56  | 17.55  | 18.95  |
| 2558                                                                                                          | 17.29  |        |        |        |        |        |        |        |        |        |        |        | 17.29  |
| <b>4. ราคา CIF กากถั่วเหลืองนำเข้าจากต่างประเทศ</b>                                                           |        |        |        |        |        |        |        |        |        |        |        |        |        |
| 2553                                                                                                          | 14.73  | 14.90  | 14.41  | 13.65  | 12.94  | 11.91  | 11.88  | 12.66  | 12.06  | 11.62  | 12.20  | 13.20  | 12.91  |
| 2554                                                                                                          | 13.31  | 13.80  | 15.06  | 14.86  | 13.83  | 14.05  | 14.33  | 13.79  | 13.59  | 14.17  | 13.82  | 13.07  | 13.95  |
| 2555                                                                                                          | 13.15  | 12.98  | 12.35  | 12.65  | 12.74  | 13.20  | 14.53  | 15.48  | 15.91  | 17.97  | 18.57  | 18.71  | 15.00  |
| 2556                                                                                                          | 18.11  | 17.99  | 18.23  | 17.20  | 15.24  | 15.40  | 15.47  | 16.55  | 17.37  | 17.91  | 17.32  | 17.71  | 16.84  |
| 2557                                                                                                          | 18.67  | 19.36  | 18.94  | 19.61  | 19.42  | 19.10  | 19.40  | 19.59  | 18.84  | 18.54  | 17.00  | 17.46  | 18.83  |
| 2558                                                                                                          | 15.07  |        |        |        |        |        |        |        |        |        |        |        | 15.07  |
| <b>5. ราคาซื้อขายล่วงหน้ากากถั่วเหลือง ตลาดชิคาโก</b>                                                         |        |        |        |        |        |        |        |        |        |        |        |        |        |
| 2553                                                                                                          | 10.83  | 10.11  | 9.54   | 9.97   | 9.95   | 10.24  | 10.87  | 10.99  | 10.34  | 10.65  | 11.28  | 11.67  | 10.54  |
| 2554                                                                                                          | 12.68  | 11.45  | 12.01  | 11.72  | 11.79  | 12.03  | 11.77  | 11.74  | 11.62  | 10.82  | 10.23  | 10.04  | 11.49  |
| 2555                                                                                                          | 11.02  | 11.25  | 12.49  | 13.67  | 14.43  | 14.75  | 17.57  | 18.49  | 17.42  | 16.00  | 15.14  | 15.10  | 14.78  |
| 2556                                                                                                          | 13.80  | 14.06  | 13.91  | 13.04  | 14.19  | 15.62  | 16.52  | 14.95  | 15.61  | 14.45  | 14.64  | 16.12  | 14.74  |
| 2557                                                                                                          | 15.66  | 16.37  | 16.48  | 17.33  | 17.72  | 16.96  | 14.54  | 14.40  | 13.22  | 12.34  | 13.94  | 13.82  | 15.23  |
| 2558                                                                                                          | 12.47  |        |        |        |        |        |        |        |        |        |        |        | 12.47  |
| <b>6. ราคาซื้อขายล่วงหน้ากากถั่วเหลือง ตลาดชิคาโก (เหรียญสหรัฐ/ตัน)</b>                                       |        |        |        |        |        |        |        |        |        |        |        |        |        |
| 2553                                                                                                          | 326.27 | 303.60 | 291.71 | 307.39 | 305.73 | 314.09 | 334.72 | 339.33 | 334.05 | 353.74 | 376.18 | 385.71 | 331.04 |
| 2554                                                                                                          | 412.60 | 410.79 | 393.92 | 387.87 | 388.25 | 392.74 | 389.28 | 391.31 | 380.20 | 349.05 | 329.09 | 320.68 | 378.82 |
| 2555                                                                                                          | 347.57 | 364.49 | 405.23 | 440.43 | 459.58 | 463.70 | 552.53 | 585.75 | 559.67 | 519.03 | 490.83 | 490.64 | 473.29 |
| 2556                                                                                                          | 456.81 | 469.15 | 468.97 | 446.36 | 474.60 | 503.56 | 528.33 | 470.98 | 490.19 | 460.82 | 461.06 | 496.25 | 477.26 |
| 2557                                                                                                          | 473.37 | 499.18 | 506.69 | 533.63 | 543.20 | 519.27 | 451.02 | 447.82 | 409.10 | 378.82 | 423.25 | 418.08 | 466.95 |
| 2558                                                                                                          | 379.04 |        |        |        |        |        |        |        |        |        |        |        | 379.04 |

ที่มา : 1-4 กรมการค้าภายใน 5-6 Chicago Board of Trade \*ราคาซื้อ 1 เดือน ตค.-ธค.50 จากชเยซุนเฮง /ราคาซื้อ 3 เดือน 1-2มค.52 = 12.55 บาท หลังจากนั้นไม่มีสินค้า  
ราคาซื้อ 4 เดือน 2-4 ส.ค.53 = 12.25 บาท หลังจากนั้นไม่มีสินค้า

ปริมาณการนำเข้ากากถั่วเหลือง

หน่วย : ตัน

|      | มค.     | กพ.     | มีค.    | เมย.    | พค.     | มิย.    | กค.     | สค.     | กย.     | ตค.     | พย.     | ธค.     | รวม       |
|------|---------|---------|---------|---------|---------|---------|---------|---------|---------|---------|---------|---------|-----------|
| 2552 | 56,340  | 187,615 | 84,181  | 205,265 | 154,530 | 140,552 | 298,663 | 145,131 | 275,287 | 199,954 | 200,235 | 128,879 | 2,076,634 |
| 2553 | 213,825 | 213,513 | 149,932 | 202,585 | 138,459 | 278,487 | 318,845 | 191,223 | 216,001 | 292,708 | 97,417  | 302,572 | 2,615,567 |
| 2554 | 146,684 | 252,806 | 145,642 | 178,767 | 109,997 | 225,293 | 190,362 | 158,504 | 276,311 | 282,580 | 239,963 | 191,734 | 2,398,644 |
| 2555 | 158,047 | 257,407 | 279,867 | 92,488  | 362,893 | 136,408 | 331,083 | 317,342 | 81,927  | 209,086 | 345,827 | 242,541 | 2,814,917 |
| 2556 | 408,982 | 111,011 | 103,198 | 160,108 | 422,162 | 315,033 | 181,605 | 291,258 | 304,148 | 192,361 | 94,557  | 236,010 | 2,820,433 |
| 2557 | 300,017 | 192,330 | 264,309 | 171,348 | 309,139 | 126,354 | 240,352 | 232,571 | 385,673 | 237,304 | 259,811 | 168,802 | 2,888,009 |

ที่มา : กรมศุลกากร : ปี 2550-54 พิกัด 2304000000 : ปี 2555 พิกัด 2304009000

ราคาน้ำมันถั่วเหลือง

หน่วย:บาท/กก.

|                                                                                                        | มค.   | กพ.   | มีค.  | เมย.  | พค.   | มิย.  | กค.   | สค.   | กย.   | ตค.   | พย.   | ธค.   | เฉลี่ย |
|--------------------------------------------------------------------------------------------------------|-------|-------|-------|-------|-------|-------|-------|-------|-------|-------|-------|-------|--------|
| 1. ราคาขายส่ง น้ำมันถั่วเหลืองบริสุทธิ์ โรงสกัดส่งถึงผู้ซื้อ ขนาดบรรจุถัง 200 ลิตร ตลาด กทม.           |       |       |       |       |       |       |       |       |       |       |       |       |        |
| 2553                                                                                                   | 42.17 | 42.17 | 42.17 | 42.17 | 42.17 | 42.17 | 42.17 | 42.17 | 42.17 | 42.17 | 42.17 | 43.98 | 42.32  |
| 2554                                                                                                   | 47.08 | 47.08 | 47.08 | 49.55 | 50.08 | 50.08 | 50.08 | 50.08 | 50.08 | 50.08 | 50.08 | 50.08 | 49.29  |
| 2555                                                                                                   | 50.08 | 50.08 | 50.08 | 50.08 | 50.08 | 50.08 | 50.08 | 50.08 | 50.08 | 50.08 | 50.08 | 50.08 | 50.08  |
| 2556                                                                                                   | 50.08 | 50.08 | 50.08 | 50.08 | 50.08 | 50.08 | 50.08 | 50.08 | 50.08 | 50.08 | 50.08 | 50.08 | 50.08  |
| 2557                                                                                                   | 50.08 | 50.08 | 50.08 | 50.08 | 50.08 | 50.08 | 50.08 | 50.80 | 50.08 | 50.08 | 50.08 | 50.08 | 50.14  |
| 2558                                                                                                   | 50.08 |       |       |       |       |       |       |       |       |       |       |       | 50.08  |
| 2. ราคาขายส่ง น้ำมันถั่วเหลืองบริสุทธิ์ โรงสกัดส่งถึงผู้ซื้อ ขนาดบรรจุบีบ 13.75 ลิตร ตลาด กทม.         |       |       |       |       |       |       |       |       |       |       |       |       |        |
| 2553                                                                                                   | 49.40 | 49.40 | 49.40 | 49.40 | 49.40 | 49.40 | 49.40 | 49.40 | 49.40 | 49.40 | 49.40 | 49.62 | 49.42  |
| 2554                                                                                                   | 50.00 | 50.00 | 50.00 | 50.00 | 50.00 | 50.00 | 50.00 | 50.00 | 50.00 | 50.00 | 50.00 | 50.00 | 50.00  |
| 2555                                                                                                   | 50.00 | 50.00 | 50.00 | 50.00 | 50.00 | 50.00 | 50.00 | 50.00 | 50.00 | 50.00 | 50.00 | 50.00 | 50.00  |
| 2556                                                                                                   | 50.00 | 50.00 | 50.00 | 50.00 | 50.00 | 50.00 | 50.00 | 50.00 | 50.00 | 50.00 | 50.00 | 50.00 | 50.00  |
| 2557                                                                                                   | 50.00 | 50.00 | 50.00 | 50.00 | 50.00 | 50.00 | 50.00 | 50.00 | 50.00 | 50.00 | 50.00 | 50.00 | 50.00  |
| 2558                                                                                                   | 50.00 |       |       |       |       |       |       |       |       |       |       |       | 50.00  |
| 3. ราคาขายส่ง น้ำมันถั่วเหลืองบริสุทธิ์ โรงสกัดส่งถึงผู้ซื้อ ขนาดบรรจุขวด 1 ลิตร ตลาด กทม. (บาท/ขวด)   |       |       |       |       |       |       |       |       |       |       |       |       |        |
| 2553                                                                                                   | 39.96 | 39.66 | 39.65 | 39.65 | 39.65 | 39.65 | 38.01 | 37.87 | 37.92 | 37.92 | 37.92 | 39.97 | 38.99  |
| 2554                                                                                                   | 43.50 | 43.50 | 43.50 | 49.88 | 51.54 | 51.54 | 51.54 | 51.54 | 51.54 | 51.54 | 51.54 | 51.54 | 49.39  |
| 2555                                                                                                   | 51.54 | 51.54 | 51.54 | 51.54 | 51.54 | 51.54 | 51.54 | 51.54 | 51.54 | 51.54 | 51.54 | 51.54 | 51.54  |
| 2556                                                                                                   | 51.54 | 51.54 | 51.54 | 51.54 | 51.54 | 51.54 | 51.54 | 51.54 | 51.54 | 51.54 | 51.54 | 51.54 | 51.54  |
| 2557                                                                                                   | 51.54 | 51.54 | 51.54 | 51.54 | 51.54 | 51.54 | 51.54 | 51.54 | 51.54 | 51.54 | 51.54 | 51.54 | 51.54  |
| 2558                                                                                                   | 51.54 |       |       |       |       |       |       |       |       |       |       |       | 51.54  |
| 4. ราคาขายส่ง น้ำมันถั่วเหลืองบริสุทธิ์ ผู้ค้าส่งส่งถึงผู้ซื้อ ขนาดบรรจุขวด 1 ลิตร ตลาด กทม. (บาท/ขวด) |       |       |       |       |       |       |       |       |       |       |       |       |        |
| 2553                                                                                                   | 41.31 | 41.76 | 41.75 | 41.75 | 41.75 | 41.75 | 39.22 | 39.15 | 39.27 | 39.27 | 39.27 | 41.19 | 40.62  |
| 2554                                                                                                   | 44.48 | 44.48 | 44.48 | 51.77 | 53.62 | 53.62 | 53.62 | 53.62 | 53.62 | 53.62 | 53.62 | 53.62 | 51.18  |
| 2555                                                                                                   | 53.62 | 53.62 | 53.62 | 53.62 | 53.62 | 53.62 | 53.62 | 53.62 | 53.62 | 53.62 | 53.62 | 53.62 | 53.62  |
| 2556                                                                                                   | 53.62 | 53.62 | 53.62 | 53.62 | 53.62 | 53.62 | 53.62 | 53.62 | 53.62 | 53.62 | 53.62 | 53.62 | 53.62  |
| 2557                                                                                                   | 53.62 | 53.62 | 53.62 | 53.62 | 53.62 | 53.62 | 53.62 | 53.62 | 53.62 | 53.62 | 53.62 | 53.62 | 53.62  |
| 2558                                                                                                   | 53.62 |       |       |       |       |       |       |       |       |       |       |       | 53.62  |
| 5. ราคาขายปลีก น้ำมันถั่วเหลืองบริสุทธิ์ ขนาดบรรจุขวด 1 ลิตร ตลาด กทม. (บาท/ขวด)                       |       |       |       |       |       |       |       |       |       |       |       |       |        |
| 2553                                                                                                   | 44.59 | 44.75 | 44.75 | 44.75 | 44.75 | 44.75 | 44.12 | 44.00 | 44.00 | 44.00 | 44.00 | 44.55 | 44.42  |
| 2554                                                                                                   | 45.50 | 45.50 | 45.50 | 53.32 | 55.00 | 55.00 | 55.00 | 55.00 | 55.00 | 55.00 | 55.00 | 55.00 | 52.49  |
| 2555                                                                                                   | 55.00 | 55.00 | 55.00 | 55.00 | 55.00 | 55.00 | 55.00 | 55.00 | 55.00 | 55.00 | 55.00 | 55.00 | 55.00  |
| 2556                                                                                                   | 55.00 | 55.00 | 55.00 | 55.00 | 55.00 | 55.00 | 55.00 | 55.00 | 55.00 | 55.00 | 55.00 | 55.00 | 55.00  |
| 2557                                                                                                   | 55.00 | 55.00 | 55.00 | 55.00 | 55.00 | 55.00 | 55.00 | 55.00 | 55.00 | 55.00 | 55.00 | 55.00 | 55.00  |
| 2558                                                                                                   | 55.00 |       |       |       |       |       |       |       |       |       |       |       | 55.00  |
| 6. ราคาซื้อขายล่วงหน้าน้ำมันถั่วเหลือง ตลาดชิคาโก                                                      |       |       |       |       |       |       |       |       |       |       |       |       |        |
| 2553                                                                                                   | 27.83 | 27.97 | 28.48 | 28.16 | 27.09 | 26.81 | 27.09 | 29.07 | 28.78 | 31.11 | 33.70 | 36.40 | 29.37  |
| 2554                                                                                                   | 38.65 | 35.42 | 37.97 | 38.67 | 38.12 | 38.35 | 37.55 | 36.59 | 37.10 | 34.93 | 34.75 | 34.54 | 36.89  |
| 2555                                                                                                   | 35.90 | 36.12 | 36.89 | 38.28 | 35.65 | 34.91 | 37.38 | 37.52 | 37.75 | 34.60 | 33.05 | 33.53 | 35.97  |
| 2556                                                                                                   | 33.93 | 33.91 | 32.74 | 31.75 | 32.38 | 32.87 | 31.29 | 29.96 | 29.76 | 28.14 | 28.47 | 28.34 | 31.13  |
| 2557                                                                                                   | 27.51 | 28.65 | 30.21 | 30.34 | 29.28 | 28.46 | 26.27 | 24.00 | 23.01 | 23.51 | 23.75 | 23.32 | 26.53  |
| 2558                                                                                                   | 23.29 |       |       |       |       |       |       |       |       |       |       |       | 23.29  |
| 7. ราคาซื้อขายล่วงหน้าน้ำมันถั่วเหลือง ตลาดชิคาโก (เหรียญสหรัฐ/ตัน)                                    |       |       |       |       |       |       |       |       |       |       |       |       |        |
| 2553                                                                                                   | 839   | 840   | 871   | 868   | 833   | 822   | 834   | 897   | 930   | 1,033 | 1,124 | 1,203 | 925    |
| 2554                                                                                                   | 1,258 | 1,270 | 1,245 | 1,279 | 1,256 | 1,252 | 1,242 | 1,219 | 1,213 | 1,127 | 1,118 | 1,103 | 1,215  |
| 2555                                                                                                   | 1,132 | 1,170 | 1,197 | 1,233 | 1,135 | 1,098 | 1,175 | 1,189 | 1,213 | 1,122 | 1,071 | 1,089 | 1,152  |
| 2556                                                                                                   | 1,123 | 1,132 | 1,104 | 1,087 | 1,083 | 1,060 | 1,001 | 944   | 935   | 898   | 897   | 872   | 1,011  |
| 2557                                                                                                   | 832   | 874   | 929   | 934   | 898   | 872   | 815   | 746   | 712   | 721   | 721   | 706   | 813    |
| 2558                                                                                                   | 708   |       |       |       |       |       |       |       |       |       |       |       | 708    |

หมายเหตุ 1 ไม่รวม VAT

ที่มา : 1-5 กรมการค้าภายใน 6-7 Chicago Board of Trade

ปริมาณนำเข้าและส่งออกน้ำมันถั่วเหลือง

|                                         | มค.   | กพ.   | มีค.   | เมย.  | พค.   | มิย.  | กค.   | สค.    | กย.   | ตค.   | พย.   | ธค.    | รวม    |
|-----------------------------------------|-------|-------|--------|-------|-------|-------|-------|--------|-------|-------|-------|--------|--------|
| ปริมาณนำเข้า                            |       |       |        |       |       |       |       |        |       |       |       |        |        |
| น้ำมันถั่วเหลืองดิบ ไม่ส่งนำเข้า        |       |       |        |       |       |       |       |        |       |       |       |        |        |
| น้ำมันถั่วเหลืองบริสุทธิ์ HS:1507903000 |       |       |        |       |       |       |       |        |       |       |       |        |        |
| 2552                                    | -     | -     | -      | -     | 0     | -     | -     | 3      | 0     | -     | 0     | -      | 3      |
| 2553                                    | -     | 0     | -      | 3     | -     | 1     | -     | 1      | 0     | -     | -     | -      | 7      |
| 2554                                    | 3     | 0     | 1      | 9     | 10    | 0     | 214   | 209    | 106   | -     | 0     | 105    | 657    |
| 2555                                    | 0     | 0     | 9      | 5     | 2     | 3     | 2     | -      | 4     | -     | 0     | 5      | 30     |
| 2556                                    | 6     | -     | 3      | 7     | 1     | 104   | 112   | 117    | 105   | 418   | 418   | 685    | 1,976  |
| 2557                                    | 438   | 678   | 716    | 853   | 750   | 99    | 815   | 201    | 562   | 802   | 783   | 818    | 7,515  |
| ปริมาณส่งออก                            |       |       |        |       |       |       |       |        |       |       |       |        |        |
| น้ำมันถั่วเหลืองดิบ HS:1507100000       |       |       |        |       |       |       |       |        |       |       |       |        |        |
| 2552                                    | -     | -     | 14     | -     | -     | -     | 12    | -      | -     | -     | 12    | -      | 38     |
| 2553                                    | -     | 10    | -      | -     | -     | -     | -     | 2,002  | 3,802 | 2,001 | 4,003 | -      | 13,315 |
| 2554                                    | -     | 2,000 | -      | -     | -     | -     | -     | 13,503 | 5,891 | 6,002 | -     | 0      | 29,397 |
| 2555                                    | 9,537 | 2,495 | 9,210  | 3,995 | -     | 6,004 | -     | -      | 0     | 3,508 | -     | 15,910 | 50,660 |
| 2556                                    | 6,002 | 6,000 | 11,001 | -     | 2,000 | 2,001 | 2,002 | 2,002  | 2,001 | 2,001 | 4,000 | 4,001  | 43,013 |
| 2557                                    | -     | -     | 6,000  | 0     | 7,020 | -     | -     | -      | -     | -     | -     | -      | 13,020 |
| น้ำมันถั่วเหลืองบริสุทธิ์ HS:1507902000 |       |       |        |       |       |       |       |        |       |       |       |        |        |
| 2551                                    | 313   | 1,500 | 200    | 100   | 186   | -     | 3     | 160    | 20    | 62    | 187   | 77     | 2,808  |
| 2552                                    | 60    | 540   | -      | 100   | 281   | 100   | 60    | 513    | 20    | 21    | 31    | 367    | 2,093  |
| 2553                                    | 40    | 212   | 270    | 20    | -     | 268   | 669   | 143    | 1,094 | 1,269 | 536   | 677    | 5,199  |
| 2554                                    | 917   | 663   | 419    | 30    | 536   | 477   | 768   | 526    | 983   | 1,432 | 795   | 154    | 7,700  |
| 2555                                    | 412   | 655   | 662    | 782   | 1,052 | 426   | 697   | 389    | 664   | 1,009 | 1,102 | 781    | 8,630  |
| 2556                                    | 696   | 1,118 | 708    | 528   | 837   | 796   | 495   | 474    | 449   | 2,330 | 2,763 | 870    | 12,063 |
| 2557                                    | 387   | 816   | 1,889  | 2,795 | 1,711 | 386   | 1,007 | 1,884  | 1,142 | 1,317 | 1,053 | 397    | 14,782 |

ที่มา : กรมศุลกากร

น้ำมันถั่วเหลืองดิบ : ปี 2550-56 พิกัด 1507100000

น้ำมันถั่วเหลืองบริสุทธิ์ : ปี 2550-54 พิกัด 15079020000

: ปี 2555-56 พิกัด 15079090000

## ปลาป่น

| 1. ผลผลิตและการใช้ (ล้านตัน)  | ปี 2554 | ปี 2555 | ปี 2556 | ปี 2557* | ปี 2558*                  |
|-------------------------------|---------|---------|---------|----------|---------------------------|
| 1.1 ผลผลิตโลก                 | 5.010   | 4.110   | 4.350   | 4.220    | 4.300 <sup>(ม.ค.58)</sup> |
| 1.2 ผลผลิตในประเทศ            | 0.503   | 0.493   | 0.497   | 0.500    | 0.500                     |
| 1.3 ความต้องการใช้            | 0.638   | 0.615   | 0.579   | 0.623    | 0.600                     |
| 1.4 นำเข้า                    | 0.016   | 0.018   | 0.008   | 0.010    | 0.010                     |
| 1.5 ส่งออก                    | 0.074   | 0.063   | 0.126   | 0.140    | 0.140                     |
| * = ประมาณการ                 |         |         |         |          |                           |
| 2. ราคา (บาท/กก.)             | ปี 2555 | ปี 2556 | ปี 2557 | ธ.ค.57   | ม.ค.58                    |
| 2.1 ปลาเปิด - ดี (สด)         | 7.38    | 7.90    | 7.90    | 8.98     | 9.27                      |
| - รอง (ไม่สด)                 | 5.76    | 5.67    | 5.47    | 5.93     | 6.18                      |
| 2.2 ปลาป่น กทม.               |         |         |         |          |                           |
| เกรดกึ่ง                      | 33.63   | 34.93   | 35.61   | 45.00    | 47.90                     |
| โปรตีน 60%ขึ้นไป กลิ่นเบอร์ 1 | 33.13   | 32.93   | 33.55   | 40.38    | 43.55                     |
| โปรตีน 60% ลงมา กลิ่นเบอร์ 1  | 32.43   | 32.17   | 31.66   | 38.93    | 39.70                     |
| กลิ่นเบอร์ 2                  | 30.64   | 26.93   | 29.26   | 33.70    | 33.70                     |
| กลิ่นเบอร์ 3                  | 29.07   | 24.64   | 26.24   | 26.80    | 26.80                     |
| 2.3 ปลาป่นต่างประเทศโปรตีน60% |         |         |         |          |                           |
| - บาท/กก.                     | 40.53   | 43.52   | 50.04   | 58.91    | 62.41                     |
| - เหรียญสหรัฐ/ตัน             | 1,408   | 1,553   | 1,694   | 2,125    | 2,056                     |

ที่มา: 1.1 กระทรวงเกษตรสหรัฐฯ 1.2 สมาคมผู้ผลิตปลาป่นไทย 1.3 สมาคมผู้ผลิตอาหารสัตว์ไทย 1.4-1.5 กรมศุลกากร  
2.1 สมาคมผู้ผลิตปลาป่นไทย 2.2 กรมการค้าภายใน 2.3 <http://hammersmithltd.blogspot.com/>

## 3. สถานการณ์ ปี 2558

3.1 ในเดือนมกราคม เมื่อเทียบราคากับเดือนก่อน ปลาเปิดและปลาป่นเกรดกึ่งและโปรตีน 60%ขึ้นไป กลิ่นเบอร์ 1 ราคาสูงขึ้น เนื่องจากเป็นช่วงมรสุมปลาเปิดออกสู่ตลาดลดลง และซีพี ซึ่งเป็นผู้ซื้อรายใหญ่ปรับราคา รับซื้อจากความต้องการใช้ปลาป่นคุณภาพดีมีปริมาณมาก ส่วนเกรดอื่นราคาทรงตัวจากที่ผ่านมามีการตั้งราคา ค่อนข้างสูงแล้ว อีกทั้ง ช่วงนี้ทางการอินโดนีเซียประกาศไม่อนุญาตให้เข้าทำประมง ทำให้เรือประมงไทยส่วนหนึ่งที่ เข้าไปก่อนการประกาศยังกลับมาไม่ได้ ส่งผลต่อเศษซาก หัวปลาที่นำมาทำปลาป่นให้ลดน้อยลงมาก โดยในช่วงปี 57 มีการนำเข้าแล้ว 21,391 ตัน สูงขึ้นจากปีก่อนร้อยละ 167 และส่งออกแล้ว 172,138 ตัน สูงขึ้นจากปีก่อนร้อยละ 37

ราคาตลาดเปรูเฉลี่ยเดือน ม.ค.58 ลดลงจากเดือนก่อน แม้ว่าเปรูไม่ประกาศโควตาจับปลาในฤดูกลาง ใหม่ ผู้ซื้อได้หันไปสั่งซื้อปลาจากประเทศแถบยุโรปที่มีสต็อกอยู่ในปริมาณที่พอจะบรรเทาความขาดแคลนได้ ซึ่ง ปริมาณปลาสามารถจับได้มากขึ้นในชิลี เดนมาร์ก และนอร์เวย์ และเมื่อคำนวณราคาปลาป่นเป็นเงินบาทแล้วราคา สูงขึ้น เนื่องจากค่าเงินบาทอ่อนตัวลงกว่าเดือนก่อน

3.2 แนวโน้ม คาดว่าในระยะยาวราคาทั้งตลาดในประเทศและต่างประเทศจะโน้มสูงขึ้น จากปริมาณ วัตถุดิบที่น้อยลงจากสภาพอากาศที่แปรปรวน ในขณะที่ความต้องการอาหารสัตว์มีมากขึ้น





## อัตราแลกเปลี่ยนเงินดอลลาร์สหรัฐ

ปี 2545 - 2558

บาท/US\$

| ปี      | ม.ค.  | ก.พ.  | มี.ค. | เม.ย. | พ.ค.  | มิ.ย. | ก.ค.  | ส.ค.  | ก.ย.  | ต.ค.  | พ.ย.  | ธ.ค.  | เฉลี่ย |
|---------|-------|-------|-------|-------|-------|-------|-------|-------|-------|-------|-------|-------|--------|
| ปี 2545 | 44.13 | 43.93 | 43.49 | 43.52 | 42.91 | 42.26 | 41.33 | 42.27 | 42.91 | 43.74 | 43.42 | 43.39 | 43.11  |
| ปี 2546 | 42.88 | 42.97 | 42.87 | 42.97 | 42.29 | 41.75 | 41.89 | 41.77 | 40.60 | 39.83 | 40.00 | 39.81 | 41.64  |
| ปี 2547 | 39.19 | 39.20 | 39.53 | 39.54 | 40.66 | 40.90 | 41.03 | 41.59 | 41.57 | 41.41 | 40.44 | 38.86 | 40.33  |
| ปี 2548 | 38.86 | 38.59 | 38.70 | 39.62 | 39.93 | 40.98 | 41.85 | 41.29 | 41.15 | 40.96 | 41.21 | 41.18 | 40.36  |
| ปี 2549 | 39.72 | 39.50 | 39.08 | 38.09 | 38.11 | 38.45 | 38.10 | 37.73 | 37.53 | 37.44 | 36.65 | 35.94 | 38.03  |
| ปี 2550 | 36.10 | 35.85 | 35.18 | 35.00 | 34.74 | 34.71 | 33.83 | 34.31 | 34.38 | 34.29 | 34.00 | 33.83 | 34.69  |
| ปี 2551 | 33.31 | 32.74 | 31.58 | 31.71 | 32.23 | 33.32 | 33.62 | 33.97 | 34.41 | 34.55 | 35.22 | 35.16 | 33.49  |
| ปี 2552 | 35.09 | 35.46 | 35.92 | 35.60 | 34.72 | 34.28 | 34.18 | 34.16 | 33.97 | 33.55 | 33.42 | 33.37 | 34.48  |
| ปี 2553 | 33.17 | 33.29 | 32.69 | 32.43 | 32.53 | 32.61 | 32.47 | 32.34 | 30.98 | 30.11 | 30.01 | 30.26 | 31.91  |
| ปี 2554 | 30.72 | 30.86 | 30.51 | 30.20 | 30.38 | 30.64 | 30.22 | 30.01 | 30.57 | 30.99 | 31.10 | 31.35 | 30.63  |
| ปี 2555 | 31.71 | 30.87 | 30.83 | 31.03 | 31.47 | 31.79 | 31.79 | 31.57 | 31.14 | 30.83 | 30.85 | 30.78 | 31.22  |
| ปี 2556 | 30.21 | 29.96 | 29.96 | 29.21 | 29.90 | 31.02 | 31.26 | 31.74 | 31.85 | 31.35 | 31.77 | 32.48 | 30.89  |
| ปี 2557 | 33.08 | 32.79 | 32.53 | 32.46 | 30.29 | 32.65 | 32.24 | 32.15 | 32.32 | 32.59 | 32.93 | 33.03 | 32.42  |
| ปี 2558 | 32.88 |       |       |       |       |       |       |       |       |       |       |       | 32.88  |

หมายเหตุ เป็นค่าเฉลี่ยของอัตราขายเงินดอลลาร์สหรัฐรายวัน

ที่มา : ธนาคารแห่งประเทศไทย