

ข่าวกรม
ประจำสัปดาห์ที่ 4 ของเดือนเมษายน 2550 (26 - 30 มี.ค. 50)

| | | | | | |
|--|---|---------|---------|----------|--------|
| ผลผลิต (ล้านตันข้าวเปลือก 2546/47 2547/48 2548/49* 2549/50* Δ % พยุภณ | | | | | |
| - โลก | 593.620 | 606.779 | 631.867 | 628.717* | - 0.50 |
| - ไทย | 29.474 | 28.559 | 30.291 | 29.431 | -2.84 |
| - นาปี | 23.142 | 22.670 | 23.539 | 22.899 | -2.72 |
| - นาปรัง | 6.332 | 5.888 | 6.753 | 6.532 | -3.27 |
| ช่วงออกสู่ตลาด / แหล่งผลิตสำคัญ | | | | | |
| - นาปี ตค.-กพ. | อุบลราชธานี นครราชสีมา อุดรธานี เชียงราย | | | | |
| - นาปรัง มีค.-ตค. | สุพรรณบุรี พิษณุโลก นครสวรรค์ พิจิตร | | | | |
| พื้นที่เพาะปลูก (ล้านไร่) | 66.404 | 66.566 | 67.677 | 67.065 | -0.90 |
| - นาปี | 56.972 | 57.652 | 57.774 | 57.498 | -0.48 |
| - นาปรัง | 9.432 | 8.914 | 9.903 | 9.567 | -3.39 |
| ผลผลิตเฉลี่ยต่อไร่(กก.) | 444 | 429 | 447 | 439 | -1.79 |
| - นาปี | 406 | 393 | 407 | 398 | -2.21 |
| - นาปรัง | 671 | 661 | 682 | 683 | 0.15 |
| ต้นทุนการผลิต (บาท/ตัน) | | | | | |
| - ข้าวเปลือกหอมมะลิ | 6,429 | 6,455 | 6,374 | 6,886 | 8.03 |
| - ข้าวเปลือกเจ้านาปี | 4,037 | 4,044 | 4,097 | 4,662 | 13.79 |
| - ข้าวเปลือกเหนียว | 5,383 | 4,465 | 5,361 | 5,623 | 4.89 |
| - ข้าวเปลือกนาปรัง | 3,608 | 3,793 | 4,058 | 4,298 | 5.91 |
| จำนวนครัวเรือนเกษตรกร ปลูกข้าว 3.7 ล้านครัวเรือนจากเกษตรกรทั้งประเทศ 5.6 ล้านครัวเรือนหรือร้อยละ 66 ของครัวเรือนทั้งหมด | | | | | |
| มูลค่าผลผลิตที่เกษตรกรขายได้ (ปี 2547/48) 157,128 ล้านบาท | | | | | |
| การใช้ภายใน | 15.560 | 15.545 | 15.509 | - | - |
| การส่งออก (ปีปฏิทินหลัง) ณ 1 มี.ค. - 27 มี.ค. | 10.140 | 7.304 | 7.416 | 8,500* | +14.62 |
| - ปริมาณส่งออก (ล้านตัน) | | | 1.632 | 1.776 | 8.87 |
| - เอกชน | | | 1.632 | 1.724 | 5.67 |
| - รัฐบาล | | | - | 0.052 | - |
| - มูลค่าส่งออก (ล้านบาท) | | | 20,767 | 23,434 | 12.84 |
| - ประเทศคู่ค้า | ไนจีเรีย เบนิน เซเนกัล อิรัก จีน แอฟริกาใต้ | | | | |
| - ประเทศคู่แข่ง | เวียดนาม สหรัฐ อินเดีย ปากีสถาน | | | | |

สถานการณ์ข้าวนาปรัง ปีการเพาะปลูก 2550 และผลรับจำนำข้าวเปลือกนาปี ปี 2549/50 และนาปรัง ปี 2550 ปริมาณผลผลิตข้าวเปลือกนาปรัง ปีการเพาะปลูก 2549/50 กระทรวงเกษตรและสหกรณ์ คาดว่าพื้นที่เพาะปลูกข้าวนาปี มีจำนวน 9.567 ล้านไร่ ลดลงจากปีก่อนที่มีประมาณ 9.903 ล้านไร่ หรือลดลงร้อยละ 3.39 และผลผลิตประมาณ 6.532 ล้านตันข้าวเปลือก ลดลงจากปีก่อนที่มีประมาณ 6.752 ล้านตันข้าวเปลือก หรือลดลงร้อยละ 3.26 และมีผลผลิตต่อไร่ 683 กก./ไร่ สูงขึ้นจากปีก่อนที่มีผลผลิต 682 กก./ไร่ ผลผลิตจะออกสู่ตลาดมากสุดในช่วงเดือน มีค.-พค.50 รวมประมาณ 5.443 ล้านตันข้าวเปลือก หรือร้อยละ 83 ของผลผลิตทั้งหมด

มาตรการรับจำนำข้าวเปลือกนาปรัง ปี 2550 กนข.มีมติเมื่อ 2 มี.ค. 50 ดังนี้

ราคารับจำนำข้าวเปลือกนาปรัง ปีการผลิต 2550 โดยกำหนดราคารับจำนำ ณ ความชื้น 15% โดยปรับราคาสูงขึ้นจากราคารับจำนำข้าวเปลือกนาปี ปี 2549/50 ดังนี้

(1) ข้าวเปลือกเจ้า 100% ราคาตันละ 6,800 บาท (2) ข้าวเปลือกเจ้า 5% ราคาตันละ 6,500 บาท (3) ข้าวเปลือกเจ้า 10% ราคาตันละ 6,400 บาท (4) ข้าวเปลือกเจ้า 15% ราคาตันละ 6,200 บาท (5) ข้าวเปลือกเจ้า 25% ราคาตันละ 6,000 บาท (6) ข้าวเปลือกปทุมธานี ราคาตันละ 6,800-7,100 บาท

เป้าหมาย ปริมาณรับจำนำ 2.5 ล้านตันข้าวเปลือก

ระยะเวลารับจำนำ 16 มี.ค.50 - 31 พค.50 ยกเว้นภาคใต้รับจำนำ 1 กค.-30 กย.50

ระยะเวลาไถ่ถอน 3 เดือนนับถัดจากเดือนที่รับจำนำ ระยะเวลาโครงการ 16 มี.ค. - 31 ธค.50

ผลรับจำนำ ข้าวเปลือกนาปี 2549/50 เปรียบเทียบกับปี 2548/49 (ตั้งแต่ 1 พย.49 - 31 มี.ค.50)

| ชนิดข้าว | ปริมาณรับจำนำ ปี 2548/49 | | | | ปริมาณรับจำนำ ปี 2549/50 | | | |
|--|--------------------------|-----------|-----------|-----------|--------------------------|-----------|---------|-----------|
| | เปิดจุด | อคส. | ธกส. | รวม | เปิดจุด | อคส. | ธกส. | รวม |
| ข้าวเปลือกเจ้า | | 2,063,055 | 24,545 | 2,087,600 | | 1,019,033 | 21,713 | 1,040,746 |
| ข้าวเปลือกหอมมะลิ | | 1,676,066 | 989,672 | 2,665,738 | | 170,837 | 482,008 | 652,845 |
| ข้าวเปลือกหอมจังหวัด | | 307,895 | 23,810 | 331,705 | | 74,710 | 6,761 | 81,471 |
| ข้าวเปลือกปทุมธานี | | 1,452 | 50 | 1,502 | | 14,497 | 48 | 14,545 |
| ข้าวเปลือกหอมสุพรรณบุรี | | - | 106 | 106 | | - | - | - |
| ข้าวเปลือกเหนียว | | - | 101,159 | 101,159 | | - | 13,346 | 13,346 |
| รวม | 659 | 4,048,468 | 1,139,342 | 5,187,810 | 429 | 1,279,077 | 523,876 | 1,802,953 |
| ผลรับจำนำ ข้าวเปลือกนาปรัง ปี 2550 เปรียบเทียบกับปี 2549 (ตั้งแต่ 16 - 31 มี.ค.50) | | | | | | | | |
| | ปริมาณรับจำนำปี 2549 | | | | ปริมาณรับจำนำปี 2550 | | | |
| ข้าวเปลือกเจ้า | 42,900 | | | | 10,524 | | | |
| ข้าวเปลือกปทุมธานี | - | | | | 10 | | | |

สถานการณ์ปัจจุบัน / ความคืบหน้าในการดำเนินการ

- สถานการณ์ล่าสุด สัปดาห์นี้ราคาข้าวเปลือกนาปี ข้าวเปลือกหอมมะลิ (36 กรัม) ปรับตัวสูงขึ้นจากตันละ 8,800-9,200 บาท เป็นต้นละ 8,900-9,200 บาท ข้าวเปลือกเหนียว 10% เมล็ดยาว สูงขึ้นจากตันละ 11,200-11,400 บาท เป็นต้นละ 11,300-11,500 บาท ปริมาณการซื้อขายมีไม่มากนัก ส่วนราคาข้าวเปลือกนาปรังมีความเคลื่อนไหว ดังนี้ ข้าวเปลือกเจ้า 5% ลดลงจากตันละ 6,800- 6,700 บาท เป็นต้นละ 6,200-6,400 บาท และข้าวเปลือกปทุมธานี ลดลงจากตันละ 7,300-7,500 บาท เป็นต้นละ 7,000-7,200 บาท เนื่องจากผลผลิตข้าวเปลือกนาปรังฤดูใหม่ทยอยออกสู่ตลาดเพิ่มขึ้น

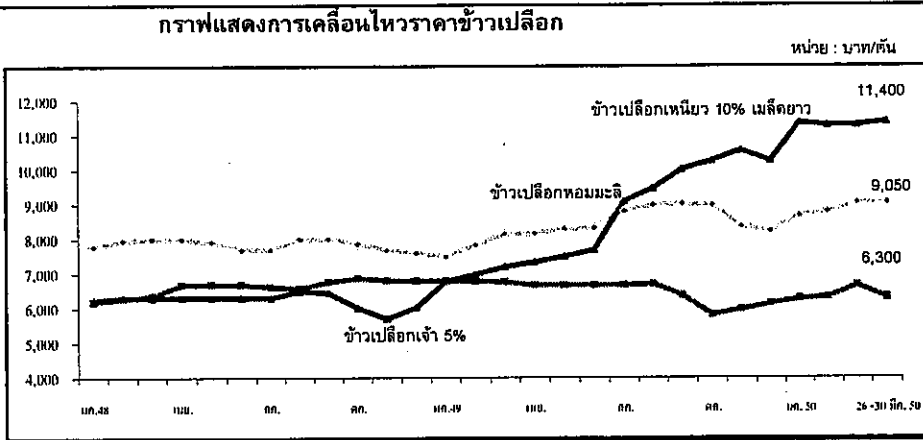

| ราคา (บาท/ตัน) ชนิดข้าวเปลือก | ปี | มค. | กพ. | มีค. | เมย. | พค. | มิย. | กค. | สค. | กย. | ตค. | พย. | ธค. | เฉลี่ย | ครั้งก่อน | ครั้งนี้ |
|----------------------------------|------|--------|--------|-------|-------|-------|-------|-------|-------|--------|--------|--------|--------|--------|------------------|------------------|
| | | | | | | | | | | | | | | | 19 - 23 มี.ค. 50 | 26 - 30 มี.ค. 50 |
| ข้าวเปลือกหอมมะลิ (36 กรัม) | 2548 | 7,785 | 7,959 | 8,001 | 7,999 | 7,909 | 7,689 | 7,696 | 8,000 | 8,014 | 7,863 | 7,683 | 7,600 | 7,850 | | |
| | 2549 | 7,500 | 7,833 | 8,151 | 8,157 | 8,305 | 8,315 | 8,812 | 8,975 | 9,023 | 8,980 | 8,364 | 8,291 | 8,392 | | |
| | 2550 | 8,680 | 8,788 | | | | | | | | | | | | 8,734 | 8800-9200 |
| ข้าวเปลือกเหนียว 10% เมล็ดยาว | 2548 | 6,235 | 6,300 | 6,300 | 6,300 | 6,300 | 6,300 | 6,300 | 6,500 | 6,452 | 6,015 | 5,700 | 6,030 | 6,228 | | |
| | 2549 | 6,774 | 6,979 | 7,200 | 7,331 | 7,500 | 7,679 | 9,100 | 9,464 | 10,020 | 10,262 | 10,567 | 10,258 | 8,595 | | |
| | 2550 | 11,367 | 11,300 | | | | | | | | | | | | 11,334 | 11200-11400 |
| ข้าวเปลือกเจ้า 5% | 2548 | 6,190 | 6,286 | 6,355 | 6,682 | 6,688 | 6,679 | 6,613 | 6,582 | 6,764 | 6,863 | 6,800 | 6,788 | 6,608 | | |
| | 2549 | 6,788 | 6,788 | 6,757 | 6,663 | 6,663 | 6,663 | 6,667 | 6,705 | 6,372 | 5,803 | 5,959 | 6,125 | 6,496 | | |
| | 2550 | 6,268 | 6,320 | | | | | | | | | | | | 6,294 | 6600-6700 |

มันสำปะหลัง
ประจำสัปดาห์ที่ 4 ของเดือนมีนาคม 2550 (26 - 30 มี.ค. 50)

April 24 2005 F: Fact Sheet มัน 2550

| ผลผลิต (ล้านตัน) | 2546/47 | 2547/48 | 2548/49 | 2549/50 | %Δ |
|----------------------------------|--|--------------|--------------|--------------|----------|
| โลก | 192.35 | 203.16 | 203.06 | 208.51 | 2.68 |
| ไนจีเรีย | 32.91 | 38.18 | 38.18 | 39.24 | 2.77 |
| บราซิล | 21.96 | 23.93 | 26.65 | 27.39 | 2.79 |
| อินโดนีเซีย | 18.72 | 19.43 | 19.45 | 20.23 | 4.01 |
| เวียดนาม | 5.31 | 5.57 | 5.70 | 7.81 | 37.02 |
| ไทย | 21.44 | 16.94 | 22.58 | 25.39 | 12.41 |
| ช่วงผลผลิตออกมา (พ.ย.-มี.ค.) | 77.35 % | | | | |
| แหล่งผลิตสำคัญ | นครราชสีมา(21.29%) ชัยภูมิ(5.95%) สระแก้ว(5.88%) ฉะเชิงเทรา(5.83%) กำแพงเพชร(4.98%) ชลบุรี(4.76%) | | | | |
| พื้นที่ปลูก (ล้านไร่) | 6.61 | 6.16 | 6.69 | 7.13 | 6.52 |
| จำนวนคนครัวเรือน(ครัวเรือน) | 487,088 | 464,956 | 476,352 | na | |
| ผลผลิตเฉลี่ย (ตัน/ไร่) | 3.24 | 2.75 | 3.38 | 3.56 | 5.33 |
| ต้นทุนการผลิต (บาท/กก.) | 0.88 | 0.92 | 0.84 | 0.85 | 1.19 |
| มูลค่าผลผลิต (ล้านบาท) | 22,721 | 25,410 | 29,128 | na | |
| การแปรรูป (ล้านตัน) ¹ | | | | | |
| - มันเส้น+อัดเม็ด | 12.40 | 7.49 | 9.48 | 9.20 | -2.95 |
| - แป้งมัน | 9.40 | 9.45 | 10.17 | 16.08 | 58.11 |
| การส่งออก ¹ | <u>ปี 47</u> | <u>ปี 48</u> | <u>ปี 49</u> | <u>ปี 50</u> | (ประมาณ) |
| - มันเส้น | 2.81 | 2.77 | 3.82 | 3.72 | |
| - อัดเม็ด | 2.21 | 0.26 | 0.39 | 0.20 | |
| - แป้งมัน | 1.61 | 1.60 | 2.31 | 2.66 | |
| - ผลิตภัณฑ์อื่นๆ | 0.22 | 0.34 | 0.34 | 0.40 | |
| ประเทศคู่ค้า | จีน (มันเส้น 90% แป้งดิบ 5%) ยุโรป (มันอัดเม็ด 99%) ญี่ปุ่น (แป้งดิบและแปรรูป 85%) อินโดนีเซีย (แป้งดิบ 85%) ไต้หวัน (แป้งดิบ 90%) | | | | |
| ประเทศคู่แข่ง | เวียดนาม อินโดนีเซีย | | | | |

สถานการณ์ ปี 2549/50
โลก FAO คาดว่าปี 2549/50 จะมีผลผลิต 208.51 ล้านตัน โดยไทยเป็นผู้ผลิตอันดับ 3 แต่เป็นผู้ส่งออกอันดับ 1
ไทย กระทรวงเกษตรและสหกรณ์ พยากรณ์ว่า ในปี 2549/50 มีผลผลิตประมาณ 25,288 ล้านตัน เพิ่มจากปีก่อนร้อยละ 12.41 ออกสู่ตลาดมากในช่วงเดือน พ.ย.49 - มี.ค.50

มาตรการ ปี 2549/50
คณะกรรมการ คชก.มีมติวันที่ 2 พ.ย.49 และ 8 ก.พ.50 เห็นชอบมาตรการแก้ไขปัญหาตลาดมันสำปะหลังอย่างเป็นระบบ รวม 3 มาตรการ ดังนี้

- มาตรการแทรกแซงตลาด** ด้วยการรับจำนำหัวมันสำปะหลังสด 7.5 ล้านตัน เพื่อแปรสภาพเป็นมันเส้นและแป้งมัน โดยมีเงื่อนไขรับจำนำจากเกษตรกรไม่เกินร้อยละ 250 ตัน หรือวงเงินไม่เกินรายละ 350,000 บาท ระยะเวลารับจำนำเดือน พ.ย.49 - เม.ย.50 ราคารับจำนำกำหนดราคาเป็นขั้นบันได
เดือน พ.ย. 1.25 บาท ธ.ค. 1.30 บาท ม.ค. 1.35 บาท
เดือน ก.พ. 1.40 บาท มี.ค. 1.45 บาท เม.ย. 1.50 บาท
- มาตรการเร่งระบายส่งออกผลิตภัณฑ์มันสำปะหลัง**
- มาตรการจัดระบบพิเศษเฉพาะพื้นที่** เห็นชอบให้ดำเนินโครงการจัดระบบพิเศษเฉพาะพื้นที่มันสำปะหลัง ปี 2550/51 เป็นโครงการนำร่องในแหล่งผลิตจังหวัดนครราชสีมาและบุรีรัมย์ ซึ่งเป็นแหล่งผลิตใหญ่ 5 อำเภอได้แก่ อำเภอเสิงสาง ครบุรี (จ.นครราชสีมา) อำเภอปะคำ โนนสุวรรณ หนองกี่ (จ.บุรีรัมย์) โดย 1) การจัดระบบการผลิต 2) การจัดระบบการตลาด ระยะเวลาโครงการ ก.พ. 50 - มิ.ย. 55

ผลดำเนินการ ณ 29 มี.ค.50 เปิดจุดรับจำนำ ลานมัน 166 ราย ใน 22 จังหวัด โรงแปง 14 โรง ใน 7 จังหวัด รับจำนำหัวมันสดได้ 774,733 ตัน แปรสภาพเป็นมันเส้นได้ 176,348 ตัน แป้งมัน 80,634 ตัน มีโกดังกลางรับมอบมันเส้น 12 ราย แป้งมัน 4 ราย

มาตรการ ปี 2548/49
รับจำนำหัวมันสด 5 ล้านตัน เพื่อแปรสภาพเป็นมันเส้นและแป้งมันจากเกษตรกร ระยะเวลา ธ.ค.48-พ.ค.49 ราคารับจำนำ ธ.ค.48=1.30 บาท และ ม.ค.- พ.ค.49=1.50 บาท
ผลดำเนินการ รับจำนำหัวมันสดได้ 777,879 ตัน แปรสภาพเป็นมันเส้นได้ 326,840 ตัน ใ้ถ่ถอนและจ่ายคืนเกษตรกร5,437ตัน คงเหลือหลุดจำนำ321,403ตัน ซึ่งได้จำหน่ายทั้งหมดแล้ว ซึ่ง ณ 28 ก.พ.50ผู้ซื้อปฏิเสธการรับมอบ 53,188 ตัน

สถานการณ์ปัจจุบันในประเทศ
ผลผลิตในภาพรวมออกสู่ตลาดแล้ว 80% ราคารับซื้อทรงตัวเท่าสัปดาห์ก่อน โดยในช่วงสัปดาห์ที่ผ่านมาในแหล่งผลิตมีฝนตก ลานมันตากมันเส้นไม่ได้ ผลผลิตส่วนใหญ่จึงเข้าโรงแปง แต่ราคารับซื้อต่ำกว่าราคารับจำนำมาก(รับจำนำ มี.ค.50 กก.ละ 1.45 บาท)เป็นผลให้เกษตรกรนำหัวมันมาจำนำกับโครงการมากขึ้น

ต่างประเทศ
ผลิตมันสำปะหลังของเวียดนามปีละ 5 - 5.5 ล้านตัน ส่งออกในรูปผลิตภัณฑ์ 85% ใช้ภายใน 15% โดยขณะนี้ฝนปลายฤดูผลิต หัวมันมีเชื้อแป้งเฉลี่ย 29-32% ราคามันสด640-750ต่อ/กก.(1.42-1.67บาท/กก.) มันเส้น2,000ต่อ(4.40 บาท)

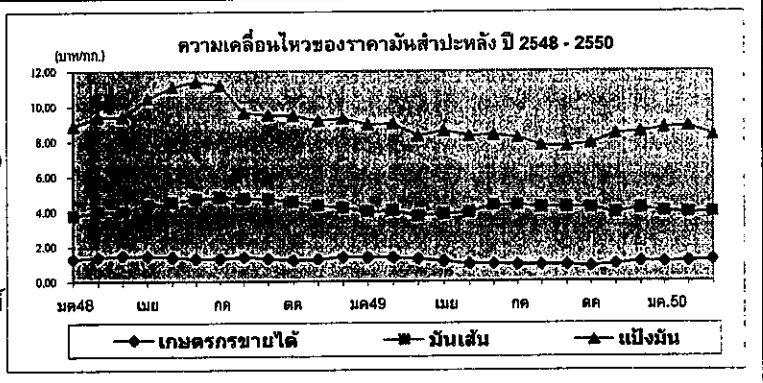

| | 30 มี.ค.50 | | | | | | | | | | | | (บาท/กก.) | |
|---------------------------------|------------|------|------|-------|-------|-------|-------|-------|------|------|------|------|-----------|-------|
| | ปี | มค. | ก.พ. | มี.ค. | เม.ย. | พ.ค. | มิ.ย. | กค. | สค. | กย. | ตค. | พ.ย. | | ธ.ค. |
| 1) เกษตรกรขายได้ | | | | | | | | | | | | | | |
| - เฉลี่ยทั้งประเทศ ¹ | 2548 | 1.30 | 1.39 | 1.48 | 1.47 | 1.40 | 1.30 | 1.30 | 1.40 | 1.30 | 1.21 | 1.27 | 1.40 | 1.35 |
| | 2549 | 1.38 | 1.36 | 1.30 | 1.18 | 0.99 | 0.99 | 0.96 | 0.94 | 0.94 | 0.86 | 1.00 | 1.13 | 1.09 |
| | 2550 | 1.12 | 1.16 | 1.23 | | | | | | | | | | 1.17 |
| - จ.นครราชสีมา ² | 2548 | 1.49 | 1.53 | 1.59 | 1.65 | 1.68 | 1.68 | 1.65 | 1.54 | 1.52 | 1.45 | 1.46 | 1.52 | 1.56 |
| | 2549 | 1.43 | 1.41 | 1.32 | 1.26 | 1.18 | 1.17 | 1.12 | 1.06 | 1.06 | 1.06 | 1.15 | 1.18 | 1.20 |
| | 2550 | 1.18 | 1.21 | 1.28 | | | | | | | | | | 1.22 |
| -จ.กำแพงเพชร ² | 2548 | 1.27 | 1.40 | 1.56 | 1.63 | 1.67 | 1.64 | 1.47 | 1.23 | 1.23 | 1.25 | 1.28 | 1.28 | 1.41 |
| | 2549 | 1.48 | 1.48 | 1.44 | 1.25 | 1.16 | 1.08 | 1.03 | 0.95 | 0.89 | 0.91 | 1.08 | 1.23 | 1.17 |
| | 2550 | 1.22 | 1.24 | 1.27 | | | | | | | | | | 1.24 |
| - จ.ชลบุรี ² | 2548 | 1.37 | 1.49 | 1.63 | 1.72 | 1.57 | 1.56 | 1.53 | 1.58 | 1.43 | 1.35 | 1.44 | 1.53 | 1.52 |
| | 2549 | 1.46 | 1.43 | 1.34 | 1.26 | 1.19 | 1.19 | 1.16 | 1.06 | 1.04 | 1.05 | 1.24 | 1.26 | 1.22 |
| | 2550 | 1.32 | 1.30 | 1.33 | | | | | | | | | | 1.32 |
| 2) ราคาส่งออก FOB | | | | | | | | | | | | | | |
| มันเส้น | 2548 | 3.76 | 4.00 | 4.36 | 4.46 | 4.51 | 4.73 | 4.83 | 4.76 | 4.73 | 4.56 | 4.35 | 4.21 | 4.44 |
| | 2549 | 4.02 | 4.04 | 3.75 | 3.86 | 3.95 | 4.35 | 4.37 | 4.25 | 4.25 | 4.22 | 3.94 | 4.20 | 4.10 |
| | 2550 | 4.02 | 3.94 | 3.96 | | | | | | | | | | 3.97 |
| แป้งมัน | 2548 | 8.88 | 9.42 | 10.44 | 11.21 | 11.10 | 11.40 | 11.21 | 9.64 | 9.51 | 9.47 | 9.19 | 9.30 | 10.06 |
| | 2549 | 8.97 | 9.01 | 8.32 | 8.60 | 8.32 | 8.39 | 8.23 | 7.77 | 7.73 | 7.89 | 8.45 | 8.55 | 8.35 |
| | 2550 | 8.76 | 8.88 | 8.36 | | | | | | | | | | 8.67 |

หมายเหตุ : 1/ หัวมันสดคละจาก สศก. 2/ หัวมันสดเชื้อแป้ง 25% จาก ตนจ. กรมการค้าภายใน กระทรวงพาณิชย์

ยางพารา

ประจำสัปดาห์ที่ 4 ของเดือนมีนาคม 2550 (26 - 30 มี.ค.50)

desktop/ยางพารา (Fact Sheet)

| ผลผลิต(ล้านตัน) | 2546 | 2547 | 2548 | 2549 | 2550 |
|------------------|---------|---------|-----------|-------------|---------|
| | | | (มีผลคิด) | (ประมาณการ) | |
| - โลก | 7.973 | 8.634 | 8.703 | 8.757 | 8.800 |
| - ไทย | 2.846 | 2.978 | 2.947 | 3.029 | 3.103 |
| ต้นทุน (บาท/กก.) | 27.93 | 31.80 | 34.14 | 38.55 | 38.55 |
| การใช้ (ล้านตัน) | | | | | |
| - โลก | 7.963 | 8.343 | 8.777 | 8.726 | 8.778 |
| - ไทย | 0.299 | 0.319 | 0.335 | 0.345 | 0.355 |
| การนำเข้า | | | | | |
| ปริมาณ(ล้านตัน) | 0.001 | 0.001 | 0.001 | 0.001 | 0.001 |
| มูลค่า (ล้านบาท) | 66.61 | 71.96 | 61.60 | 83.72 | 90.00 |
| การส่งออก | | | | | |
| ปริมาณ (ล้านตัน) | 3.108 | 3.022 | 2.952 | 3.057 | 2.897 |
| มูลค่า(ล้านบาท) | 115,827 | 137,604 | 148,868 | 205,374 | 188,305 |

ช่วงออกสู่ตลาด ตลอดทั้งปีและออกมาก มี.ย.-ก.ค. และ ธ.ค.-ม.ค.
 แหล่งผลิตสำคัญ สุราษฎร์ธานี สงขลา นครศรีธรรมราช ตรัง ยะลา พัทลุง ระยอง ตราด ศรีสะเกษ
 คริวเรือนเกษตรกร 1,193,950 (ข้อมูลปี 2548)
 มูลค่าผลผลิตที่เกษตรกรขายได้ปี 2549 ประมาณ 205,222 ล้านบาท
 ประเทศคู่ค้า(ส่งออก) สาธารณรัฐประชาชนจีน ญี่ปุ่น สหรัฐอเมริกา และสาธารณรัฐเกาหลี

สถานการณ์ปี 2550

1.1 สถานการณ์ตลาดโลก
 ผลผลิตยางธรรมชาติของโลกมีประมาณ 8.800 ล้านตัน เพิ่มขึ้นจากปี 2549 จำนวน 0.043 ล้านตัน หรือคิดเป็นร้อยละ 0.49 เนื่องจากการขยายพื้นที่ปลูกของประเทศผู้ผลิต ได้แก่ อินโดนีเซีย อินเดีย และเวียดนาม ส่วนการใช้ยางธรรมชาติของโลก ประมาณ 8.778 ล้านตัน เพิ่มขึ้นจากปีที่ผ่านมา 0.052 ล้านตัน หรือคิดเป็นร้อยละ 0.59

1.2 สถานการณ์ในประเทศ
 ผลผลิตยางพารา ปี 2550 คาดว่ามีประมาณ 3.103 ล้านตัน เพิ่มขึ้นจาก ปี 2549 จำนวน 0.74 ล้านตัน หรือคิดเป็นร้อยละ 2.44 เนื่องจากผลผลิตภายในแหล่งผลิตภาคตะวันออก และภาคเหนือเพิ่มขึ้น ส่วนความต้องการใช้คาดว่าจะมีประมาณ 0.355 ล้านตัน

1.3 แนวโน้ม
 ราคาจะเคลื่อนไหวอยู่ในเกณฑ์ดี แต่อาจจะได้รับผลกระทบจากอุตสาหกรรมยานยนต์ ที่จะชะลอตัวลงตามภาวะเศรษฐกิจโลก

สถานการณ์ปัจจุบัน

1. ขณะนี้เป็นช่วงต้นยางผลัดใบ เกษตรกรส่วนใหญ่หยุดกรีดยาง จะส่งผลให้ปริมาณยางออกสู่ตลาดลดลง

2. ราคาขยับขึ้นจากสัปดาห์ที่ผ่านมา เนื่องจากปริมาณยางเข้าสู่ตลาดน้อย ขณะที่ความต้องการของตลาดมีอย่างต่อเนื่อง ประกอบกับราคาน้ำมันดิบปรับตัวสูงขึ้น ส่งผลให้ราคาขยับขึ้น 3 ที่เกษตรกรจังหวัดสุราษฎร์ธานี สงขลา กระบี่ และนครศรีธรรมราช จำหน่ายได้ กก.ละ 73.00 - 74.00 บาท และราคาขยับขึ้น 3 ตลาดสิงคโปร์ กก.ละ 79.00 - 80.00 บาท

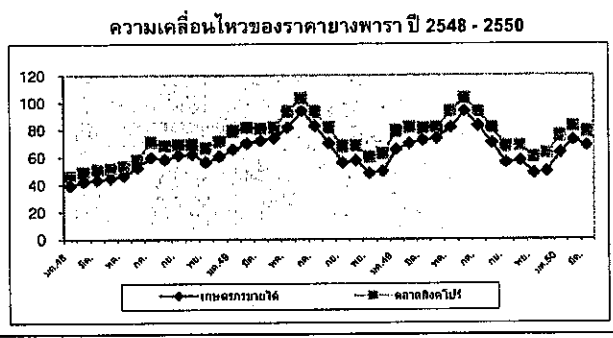

| ราคา บาท/กก. | ปี | ม.ค. | ก.พ. | มี.ค. | เม.ย. | พ.ค. | มิ.ย. | ก.ค. | ส.ค. | ก.ย. | ต.ค. | พ.ย. | ธ.ค. | เฉลี่ย | 30 มี.ค.50 |
|---|------|-------|-------|-------|-------|-------|--------|-------|-------|-------|-------|-------|-------|--------|-------------------------------|
| ราคาขยางแผ่นดิบชั้น 3 | | | | | | | | | | | | | | | |
| เกษตรกรขายได้ | 2548 | 39.14 | 41.99 | 43.50 | 44.68 | 46.52 | 52.22 | 59.75 | 58.21 | 61.47 | 61.93 | 56.30 | 60.57 | 52.19 | 74.50 (ราคาตลาดกลางหาใหญ่) |
| | 2549 | 65.28 | 69.79 | 71.95 | 73.50 | 81.22 | 93.45 | 82.76 | 69.98 | 55.71 | 57.12 | 47.98 | 49.47 | 68.18 | |
| | 2550 | 63.06 | 72.22 | 68.17 | | | | | | | | | | 67.82 | |
| ราคาขยางสด | | | | | | | | | | | | | | | |
| เกษตรกรขายได้ | 2548 | 35.88 | 43.44 | 47.69 | 48.01 | 47.77 | 52.79 | 57.61 | 57.31 | 59.48 | 62.32 | 57.56 | 60.33 | 52.52 | 74.00 |
| | 2549 | 65.28 | 71.34 | 76.51 | 76.65 | 82.36 | 90.50 | 77.42 | 67.35 | 50.10 | 57.93 | 48.47 | 50.85 | 67.90 | |
| | 2550 | 64.74 | 72.43 | 74.23 | | | | | | | | | | 70.47 | |
| ราคาขยางแผ่นรมควันชั้น 3 | | | | | | | | | | | | | | | |
| ตลาดหาใหญ่ | 2548 | 42.94 | 45.46 | 50.58 | 49.27 | 53.60 | 58.17 | 66.76 | 66.95 | 66.09 | 66.22 | 61.54 | 66.36 | 57.83 | 80.25 |
| | 2549 | 71.13 | 76.07 | 77.80 | 75.38 | 92.30 | 99.19 | 95.92 | 83.40 | 68.73 | 69.59 | 60.60 | 62.76 | 77.74 | |
| | 2550 | 69.89 | 82.19 | 78.67 | | | | | | | | | | 76.92 | |
| ตลาดสิงคโปร์ | 2548 | 45.91 | 48.67 | 50.57 | 51.36 | 53.02 | 57.98 | 70.96 | 68.11 | 68.58 | 69.07 | 66.52 | 71.50 | 60.19 | 79.82 |
| | 2549 | 78.84 | 81.57 | 80.55 | 81.18 | 93.03 | 102.83 | 92.88 | 81.44 | 67.65 | 68.27 | 59.92 | 62.38 | 79.21 | |
| | 2549 | 78.84 | 81.57 | 80.55 | 81.18 | 93.03 | 102.83 | 92.88 | 81.44 | 67.65 | 68.27 | 59.92 | 62.38 | 79.21 | |
| | 2550 | 75.21 | 82.11 | 78.16 | | | | | | | | | | 78.49 | |
| ตลาดสินค้าเกษตรล่วงหน้าแห่งประเทศไทย | | | | | | | | | | | | | | | |
| | 2549 | 78.00 | 82.01 | 81.33 | 81.80 | 95.00 | 100.00 | 92.33 | 82.69 | 68.67 | 69.20 | 60.43 | 64.70 | 79.68 | 81.53 |
| | 2550 | 76.50 | 82.60 | 79.37 | | | | | | | | | | 79.49 | |

กาแฟ

ประจำสัปดาห์ที่ 4 ของเดือนมีนาคม 2550 (26 - 30 มี.ค.50)

| ผลผลิต | 2546/47 | 2547/48 | 2548/49 | 2549/50 |
|--|---|---------|-------------|-------------|
| | | | (เบื้องต้น) | (ประมาณการ) |
| - โลก(ล้านตัน) | 6.57 | 7.21 | 6.81 | 7.71 |
| - ไทย (ตัน) | 61,765 | 59,644 | 46,873 | 55,721 |
| ต้นทุน (บาท/กก.) | 30.50 | 31.78 | 30.67 | 30.67 |
| การใช้ในประเทศ (ตัน) | 47,100 | 42,300 | 45,000 | 48,000 |
| การนำเข้า (ข้อมูลพืชน WTO ให้นำเข้าในโควตา 5.25 ตัน ภายในโควตา 30% นอกโควตา 90%) | | | | |
| ปริมาณ(ตัน) | 194 | 336 | 563 | |
| มูลค่า (ล้านบาท) | 49.48 | 66.97 | 78.53 | |
| การส่งออก | | | | |
| ปริมาณ(ตัน) | 22,906 | 15,979 | 25,646 | |
| มูลค่า (ล้านบาท) | 475 | 536 | 1,023 | |
| ช่วงออกสู่ตลาด พ.ย.- มี.ค.และออกสู่ตลาดมาก ธ.ค. - ม.ค. | | | | |
| แหล่งผลิตสำคัญ | ชุมพร ระนอง สุราษฎร์ธานี กระบี่ นครศรีธรรมราช | | | |
| พืงา ประจวบคีรีขันธ์ และอุดรดิตถ์ | | | | |
| ครัวเรือนเกษตรกร | 30,850 ครัวเรือน (ข้อมูล ปี 2549) | | | |
| ผลผลิตที่เกษตรกรขายได้ปี 2548/49 ประมาณ 2,015 ล้านบาท | | | | |
| ประเทศคู่ค้าสำคัญ | | | | |
| 1. เมล็ดกาแฟดิบ สหรัฐอเมริกา (66.30%) เยอรมัน (18.06%) | | | | |
| เบลเยียม (5.62%) อิตาลี (4.59%) โปแลนด์ (1.78%) และอื่น ๆ (3.65%) | | | | |
| 2. กาแฟคั่ว สหรัฐอาหรับเอมิเรตส์ (56.90%) ไต้หวัน (11.37%) พม่า (10.07%) | | | | |
| ปากีสถาน (4.85%) เดนมาร์ก (3.85%) อื่น ๆ (12.96%) | | | | |
| 3. กาแฟผงสำเร็จรูป สลาว (43.34%) อังการี (12.18%) พม่า (7.87%) กาน่า (4.24%) | | | | |
| และอื่น ๆ (27.18%) | | | | |
| ประเทศคู่แข่งสำคัญ | เวียดนาม อินโดนีเซีย ฟิลิปปินส์ | | | |

| สถานการณ์ปี 2549/50 |
|--|
| 1.1 สถานการณ์ตลาดโลก กระทรวงเกษตรฯ คาดการณ์ปริมาณสต็อกต้นปี 1.18 ล้านตัน ลดลงจากปี 2548/49 ร้อยละ 9.59 ปริมาณผลผลิต 7.71 ล้านตัน และความต้องการใช้ 7.68 ล้านตัน เพิ่มขึ้นจากปี 2548/49 ร้อยละ 13.10 และ 8.01 ตามลำดับ ส่วนราคาตลาดโลกเฉลี่ยต้นละ 1,522 ดอลลาร์สหรัฐฯ สูงกว่าระยะเดียวกันของปีที่ผ่านมาต้นละ 372 ดอลลาร์สหรัฐฯ คิดเป็นร้อยละ 32.35 |
| 1.2 สถานการณ์ในประเทศ |
| (1) ผลผลิต สำนักงานเศรษฐกิจการเกษตรคาดการณ์ผลผลิตปริมาณ 55,721 ตัน เพิ่มขึ้นจากปี 2548/49 ร้อยละ 18.87 ออกสู่ตลาดมากในเดือนธ.ค.49-ม.ค.50 รวมประมาณร้อยละ 79.45 ของผลผลิตทั้งหมด |
| (2) ความต้องการใช้ คาดว่าจะมีประมาณ 48,000 ตัน เพิ่มขึ้นจากปี 2548/49 ร้อยละ 6.67 ต่ำกว่าที่ภาคเอกชนประมาณการว่าจะเพิ่มขึ้นร้อยละ 10 เนื่องจากกำลังซื้อของผู้บริโภคลดลงเพราะได้รับผลกระทบจากภาวะเศรษฐกิจชะลอตัว |
| (3) ราคา ที่เกษตรกรจำหน่ายได้ซึ่งคิดพหุคูณจากราคาตลาดโลก (1,522 ดอลลาร์สหรัฐฯ) ประมาณ กก.ละ 44 - 45 บาท |
| มาตรการ |
| เมื่อต้นฤดูกรมการค้าภายในได้ประเมินสถานการณ์และเตรียมมาตรการแทรกแซงตลาด แต่เนื่องจากราคาตลาดโลกเคลื่อนไหวอยู่ในเกณฑ์ค่อนข้างสูง ประกอบกับปริมาณผลผลิตและความต้องการใช้มีปริมาณใกล้เคียงกัน ทำให้ผู้ซื้อเกิดการแข่งขันส่งผลให้เกษตรกรจำหน่ายผลผลิตได้ราคาอยู่ในเกณฑ์สูง อย่างไรก็ตาม กรมฯ ได้กำกับดูแลให้เกษตรกรได้รับความเป็นธรรมในการจำหน่ายผลผลิต โดยได้มีการตรวจสอบเครื่องชั่งและติดตามให้มีการซื้อขายตามคุณภาพ ขณะนี้ผลผลิตออกสู่ตลาดเสร็จสิ้นแล้ว |

สถานการณ์ปัจจุบัน

1. ภายในประเทศ

1.1 ขณะนี้เกษตรกรจำหน่ายผลผลิตออกสู่ตลาดเสร็จสิ้นแล้ว

1.2 บจ.คอฟฟี่ คอฟฟี่ โปรดัคท์ส (เนสท์เล่) แจ้งว่า รับซื้อได้ปริมาณต่ำกว่าเป้าหมาย ส่วน บจ.เซาซง และ บจ.ซาราลี แจ้งว่า รับซื้อได้ปริมาณใกล้เคียงกับความต้องการ โดยราคาซื้อ ประมาณ กก.ละ 50 - 52 บาท

1.3 ได้รับรายงานว่าภาวะอากาศแห้งแล้งในขณะนี้ จะส่งผลกระทบต่อปริมาณผลผลิตในปี 2550/51

2. ตลาดโลก ราคาตลาดโลกยังเคลื่อนไหวอยู่ในเกณฑ์สูง เนื่องจากมีการคาดการณ์ว่าปริมาณผลผลิต ปี 2550/51 ของประเทศผู้ผลิตรายใหญ่ของโลก (บราซิล โคลัมเบีย และเวียดนาม) จะมีปริมาณลดลง เพราะได้รับผลกระทบจากภาวะอากาศแห้งแล้งจากปรากฏการณ์ El Nino

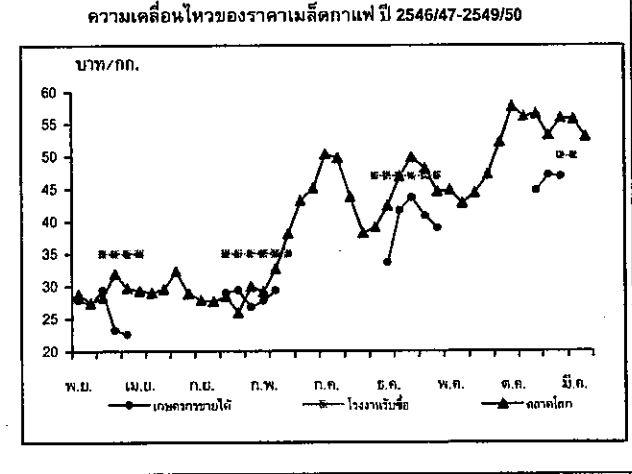

| ราคา (บาท/กก.) | ปี | ต.ค. | พ.ย. | ธ.ค. | ม.ค. | ก.พ. | มี.ค. | เม.ย. | พ.ค. | มิ.ย. | ก.ค. | ส.ค. | ก.ย. | เฉลี่ย |
|---------------------------|------------|-------|-------|-------|-------|-------|-------|-------|-------|-------|-------|-------|-------|--------|
| เกษตรกรขายได้ (เกรดคละ) | ปี 2546/47 | - | 27.85 | 27.19 | 29.44 | 23.25 | 22.62 | - | - | - | - | - | - | 26.07 |
| | ปี 2547/48 | - | 29.00 | 29.41 | 26.81 | 27.75 | 29.35 | - | - | - | - | - | - | 28.46 |
| | ปี 2548/49 | - | - | 33.66 | 41.67 | 43.66 | 40.88 | 39.00 | - | - | - | - | - | 39.77 |
| | ปี 2549/50 | - | - | 44.78 | 47.11 | 46.99 | - | - | - | - | - | - | - | 46.29 |
| โรงงานรับซื้อ (เกรดหนึ่ง) | ปี 2546/47 | - | - | 35.00 | 35.00 | 35.00 | 35.00 | - | - | - | - | - | - | 35.00 |
| | ปี 2547/48 | - | - | 35.00 | 35.00 | 35.00 | 35.00 | - | - | - | - | - | - | 35.00 |
| | ปี 2548/49 | - | - | - | 43.00 | 47.00 | 47.00 | - | - | - | - | - | - | 45.67 |
| | ปี 2549/50 | - | - | - | 50.00 | 50.00 | - | - | - | - | - | - | - | 50.00 |
| ตลาดโลก (ลอนดอน) | ปี 2546/47 | 28.79 | 27.40 | 28.30 | 31.94 | 29.72 | 29.30 | 29.04 | 29.51 | 32.32 | 28.89 | 27.87 | 27.65 | 30.32 |
| | ปี 2547/48 | 28.40 | 25.96 | 29.96 | 29.16 | 32.66 | 38.09 | 42.23 | 45.11 | 50.31 | 49.72 | 43.74 | 38.23 | 37.80 |
| | ปี 2548/49 | 39.07 | 42.42 | 46.92 | 49.86 | 48.11 | 44.59 | 44.85 | 42.81 | 44.40 | 47.24 | 52.21 | 57.74 | 46.69 |
| | ปี 2549/50 | 56.18 | 56.56 | 53.26 | 55.95 | 55.73 | 53.05 | - | - | - | - | - | - | 55.12 |

สับปะรด

ประจำสัปดาห์ที่ 4 ของเดือนมีนาคม 2550 (26-30 มี.ค. 50)

| ผลผลิต | 2548 | 2549 | 2550 | %Δ |
|-------------------------|--------------------------------------|---------|-------|----|
| โลก (ล้านตัน) | 15.60 | 19.50 | na | |
| ไทย (ล้านตัน) | 2.183 | 2.598 | 2.489 | |
| ช่วงผลผลิตออกมาก | เม.ย.- มิ.ย. และ พ.ย.- ม.ค. | | | |
| พื้นที่ปลูก (ไร่) | 613,900 | 629,199 | | |
| จำนวนคร้วเรือน | 36,970 | 37,150 | | |
| ผลผลิตเฉลี่ย/ไร่ | 3,557 | 4,129 | | |
| ต้นทุนการผลิต | 2.44 | 2.22 | | |
| มูลค่าผลผลิต (ล้านบาท) | 8,164 | 5,742 | | |
| การใช้ | | | | |
| โกลด์ (ล้านตัน) | 0.486 | 0.593 | 0.629 | |
| - แปรรูปกระป๋อง (ตันสด) | 1.789 | 1.942 | 1.875 | |
| ส่งออก | | | | |
| - กระป๋อง (ล้านตัน) | 0.515 | 0.801 | | |
| - มูลค่า (ล้านบาท) | 11,830 | 19,475 | | |
| ประเทศคู่ค้า | สหรัฐฯ เยอรมัน ญี่ปุ่น และแคนาดา | | | |
| ประเทศคู่แข่ง | ฟิลิปปินส์ จีน บราซิล และอินเดีย | | | |
| อัตราแปรสภาพ | สับปะรดกระป๋อง : สับปะรดสด = 3.3 : 1 | | | |

สถานการณ์ ปี 2550

1. ผลผลิตของโลก (ปี 2549) มีประมาณ 19.50 ล้านตัน ใกล้เคียงกับปีที่ผ่านมา โดยประเทศไทยเป็นผู้ผลิตอันดับหนึ่งของโลก (13%) ฟิลิปปินส์ (10%) จีน (9%) บราซิล (9%) และอินเดีย (8%)
2. ผลผลิตของไทย (ปี 2550) กระทรวงเกษตรฯ คาดการณ์ผลผลิตจะมีประมาณ 2.489 ล้านตัน ลดลงร้อยละ 4 โดยผลผลิตออกสู่ตลาดมากในช่วงเดือน พค.-มิย.และ พย.-มค. ปีถัดไป
3. การส่งออก ไทยส่งออกสับปะรดกระป๋องมากเป็นอันดับหนึ่ง ประมาณ 43% รองลงมาเป็นฟิลิปปินส์ (13%) และอินโดนีเซีย (10%)

สถานการณ์ปัจจุบัน

1. การผลิต ผลผลิตสับปะรดรุ่นที่ 1 เริ่มออกสู่ตลาด อย่างไรก็ตาม เนื่องจากผลกระทบจากสภาพอากาศที่แห้งแล้ง ทำให้ผลผลิตออกสู่ตลาดน้อย ในขณะที่ความต้องการของโรงงานสับปะรดกระป๋องยังคงมีอยู่อย่างต่อเนื่อง คาดว่าจะไม่มีปัญหาด้านราคา
2. ราคา ราคาที่เกษตรกรขายได้สัปดาห์นี้เฉลี่ย กก.ละ 4.23 บาท ปรับตัวสูงขึ้นจากสัปดาห์ที่ผ่านมา (กก.ละ 4.21 บาท) เฉลี่ย กก.ละ 0.02 บาท เนื่องจากผลผลิตออกสู่ตลาดน้อย ไม่เพียงพอต่อความต้องการของโรงงาน

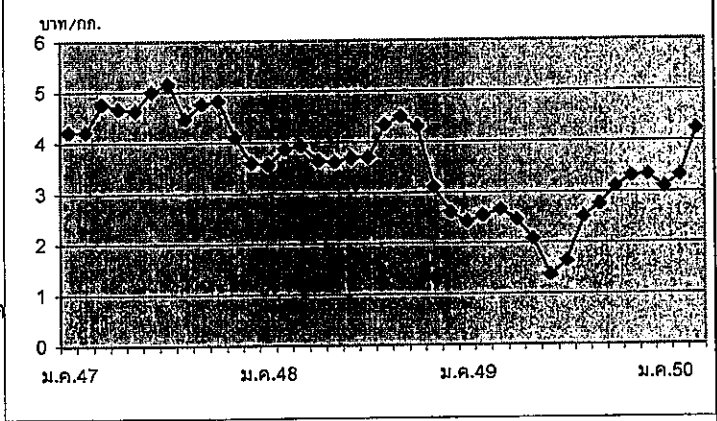

ราคาสับปะรดโรงงานที่เกษตรกรขายได้ (บาท/กก.)

| | ม.ค. | ก.พ. | มี.ค. | เม.ย. | พ.ค. | มิ.ย. | ก.ค. | ส.ค. | ก.ย. | ต.ค. | พ.ย. | ธ.ค. | เฉลี่ย |
|------|------|------|-------|-------|------|-------|------|------|------|------|------|------|--------|
| 2547 | 4.22 | 4.21 | 4.76 | 4.67 | 4.63 | 5.00 | 5.16 | 4.47 | 4.76 | 4.82 | 4.10 | 3.59 | 4.53 |
| 2548 | 3.56 | 3.86 | 3.93 | 3.64 | 3.61 | 3.69 | 3.70 | 4.33 | 4.49 | 4.30 | 3.11 | 2.61 | 3.74 |
| 2549 | 2.42 | 2.54 | 2.66 | 2.46 | 2.08 | 1.37 | 1.64 | 2.52 | 2.76 | 3.11 | 3.31 | 3.34 | 2.52 |
| 2550 | 3.10 | 3.32 | 4.23 | | | | | | | | | | |

ไถ่เนื้อ

ประจำสัปดาห์ที่ 4 ของเดือนมีนาคม 2550 (26 - 30 มี.ค. 50)

| | 2547 | 2548 | 2549 | 2550 | % Δ |
|-------------------------|---|--------|--------|--------|-----------|
| ผลผลิต (พันตัน) | | | | | ประมาณการ |
| - โลก | 55,952 | 58,721 | 60,901 | 62,789 | 3.10 |
| สหรัฐอเมริกา | 15,286 | 15,792 | 16,300 | 16,805 | 3.10 |
| จีน | 9,998 | 10,200 | 10,500 | 10,826 | 3.10 |
| บราซิล | 8,408 | 9,080 | 9,530 | 9,825 | 3.10 |
| สหภาพยุโรป | 7,656 | 7,670 | 7,690 | 7,928 | 3.10 |
| - ไทย (ซากปรีโลก) | 873 | 1,028 | 1,176 | 1,404 | 19.46 |
| ช่วงผลผลิตออกมา | ตุลาคม - กุมภาพันธ์ | | | | |
| จำนวนคว่ำเรือ | 10,098 | 7,821 | 7,265 | na | |
| ต้นทุนการผลิต (บาท/กก.) | 25.83 | 30.32 | 33.70 | na | |
| มูลค่าผลผลิต (ล้านบาท) | 33,908 | 52,794 | 52,669 | na | |
| การใช้ (พันตัน) | 672.43 | 791.13 | 838.82 | 983.08 | 17.20 |
| ปริมาณส่งออก (ล้านตัน) | 0.200 | 0.240 | 0.260 | na | |
| มูลค่าส่งออก (ล้านบาท) | 22,602 | 28,148 | 29,438 | na | |
| ประเทศคู่ค้า | ญี่ปุ่น (43%) อังกฤษ (32%) เนเธอร์แลนด์ (9%) เยอรมัน (4%) ไอร์แลนด์ (2%) | | | | |
| ประเทศคู่แข่ง | บราซิล สหภาพยุโรป จีน อาร์เจนตินา แคนาดา | | | | |

สถานการณ์ปี 2550

1. การผลิต สศก. ประมาณการผลผลิตไถ่เนื้อมีชีวิต ปี 2550 ไว้ที่จำนวน 1,116.73 ล้านตัว เพิ่มขึ้น 19.46% จากปี 2549 (934.85 ล้านตัว) นำหนักไถ่เฉลี่ย 2 กก./ตัว เมื่อคำนวณส่วนที่บริโภค 62.88% เป็นผลผลิตเนื้อไถ่ 1,404 พันตัน

2. การใช้ภายใน ประมาณการเบื้องต้นจากการใช้ภายในประเทศประมาณ 70% ของผลผลิตรวม ในปี 2550 คาดว่าจะมีความต้องการใช้ภายในเพิ่มขึ้น 17.20%

3. อัตราการบริโภค 14 กก./คน/ปี (ที่มา : สมาคมผู้ผลิตไถ่เพื่อส่งออกไทย)

4. การส่งออก สมาคมผู้ผลิตไถ่เพื่อส่งออกไทย กำหนดเป้าหมายการส่งออกปี 2550 จำนวน 290,000 - 300,000 ตัน (เป้าหมายการส่งออกปี 2549 จำนวน 280,000 ตัน)

- ปี 2549 มีการส่งออกเนื้อไถ่เพิ่มขึ้นจากปี 2548 0.02 ล้านตัน หรือเพิ่มขึ้น 8.33% แต่ต่ำกว่าเป้าหมายที่กำหนดไว้ 7.69%

มาตรการ

- ด้านการตลาด
 - รณรงค์บริโภค
 - ออกหนังสือรับรองแหล่งจำหน่ายเนื้อไถ่ - ไข่ไถ่ที่ได้รับการรับรองมาตรฐานและความปลอดภัยจากหน่วยงานที่เกี่ยวข้องให้ห้างสรรพสินค้า
- ด้านการผลิต คณะกรรมการบริหารสินค้าไถ่เนื้อและผลิตภัณฑ์กำหนดแผนการผลิตให้สอดคล้องกับตลาด และบริหารจัดการปริมาณผลผลิตไถ่มีชีวิตที่เข้าสู่โรงงานชำแหละของผู้ส่งออกและภายในประเทศทั้งระบบ ให้มีสัดส่วนที่เหมาะสม

สถานการณ์ปัจจุบัน

ผลผลิตออกสู่ตลาดสม่ำเสมอ ในขณะที่ความต้องการของตลาดชะลอตัว เช่นเดียวกับสัปดาห์ก่อน ส่งผลให้ราคาไถ่มีชีวิตหน้าโรงฆ่า กทม. ทง. ทง. อยู่ที่ กก. ละ 31 - 32 บาท ส่วนในภูมิภาค ราคาไถ่มีชีวิต มีความเคลื่อนไหว ดังนี้

| ภาค | สัปดาห์นี้ | สัปดาห์ก่อน | +/- (บาท) |
|----------------------|------------|-------------|-----------|
| - เหนือ | 31 - 35 | 31 - 34 | 1 |
| - กลาง | 31 - 35 | 31 - 34 | 1 |
| - ตะวันออกเฉียงเหนือ | 33 - 39 | 33 - 39 | |
| - ใต้ | 37 - 41 | 37 - 41 | |

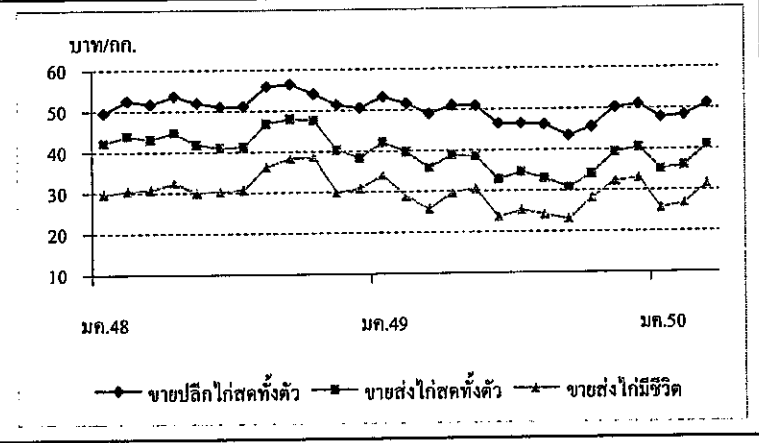

| ราคา (บาท/กก.) | ปี | มค. | กพ. | มีค. | เมย. | พค. | มิย. | กค. | สค. | กย. | ตค. | พย. | ธค. | เฉลี่ย |
|------------------------|------|-------|-------|-------|------------|-------|-------|-------|-------|-------|-------|-------|-------|--------|
| ขายส่งไถ่มีชีวิต | 2548 | 29.63 | 30.34 | 30.67 | 32.35 | 30.05 | 30.30 | 30.55 | 36.23 | 38.23 | 38.60 | 29.91 | 30.75 | 32.30 |
| หน้าโรงฆ่า กทม. | 2549 | 34.00 | 28.76 | 25.72 | 29.63 | 30.55 | 23.61 | 25.32 | 24.16 | 22.98 | 28.10 | 32.23 | 33.00 | 28.17 |
| | 2550 | 25.57 | 26.70 | 31.50 | (30 มี.ค.) | | | | | | | | | 27.92 |
| ขายส่งไถ่สดทั้งตัว | 2548 | 42.20 | 43.82 | 43.02 | 44.74 | 41.76 | 40.93 | 41.11 | 46.84 | 47.95 | 47.60 | 40.25 | 38.30 | 43.21 |
| รวมเครื่องใน ตลาด กทม. | 2549 | 42.05 | 39.63 | 35.76 | 38.88 | 38.48 | 32.82 | 34.63 | 32.95 | 30.74 | 34.00 | 39.27 | 40.50 | 36.64 |
| | 2550 | 35.14 | 35.95 | 41.00 | (30 มี.ค.) | | | | | | | | | 37.36 |
| ขายปลีกไถ่สดทั้งตัว | 2548 | 49.53 | 52.50 | 51.61 | 53.65 | 51.95 | 51.00 | 51.08 | 55.91 | 56.43 | 54.05 | 51.32 | 50.50 | 52.46 |
| รวมเครื่องใน ตลาด กทม. | 2549 | 53.18 | 51.55 | 49.00 | 51.00 | 50.85 | 46.39 | 46.39 | 46.14 | 43.40 | 45.50 | 50.25 | 51.00 | 48.72 |
| | 2550 | 47.83 | 48.30 | 51.00 | (30 มี.ค.) | | | | | | | | | 49.04 |

| | 2547 | 2548 | 2549 | 2550 | % Δ |
|--|-----------------------------------|-------------------|--------|--------|-------|
| ผลผลิต (ล้านตัน) | | | | | |
| | ประมาณการ | | | | |
| - โลก | 1.586 | 1.701 | 1.945 | na | na |
| - ไทย | 0.392 | 0.422 | 0.507 | 0.624 | 2.56 |
| กึ่งกลุ่ดค่า | 0.143 | 0.014 | 0.003 | 0.0125 | 66.66 |
| กึ่งชาวแวนนาไม&อื่นๆ | 0.249 | 0.408 | 0.497 | 0.6115 | 3.62 |
| ช่วงผลผลิตออกมาก | มิถุนายน - กันยายน | | | | |
| จำนวนครัวเรือน | 34,977 | 33,411 | 35,000 | na | |
| | (ปี 47 ครัวเรือน) | (ปี 48 ครัวเรือน) | | | |
| ต้นทุนการผลิต (ปี 2548/49 กรมประมง) | | | | | |
| | กึ่งกลุ่ดค่า กก.ละ 138.49 บาท | | | | |
| | กึ่งชาวแวนนาไม กก.ละ 92.59 บาท | | | | |
| มูลค่าผลผลิตกึ่ง | 144,300 | 96,000 | 96,000 | na | |
| ที่เกษตรกรขายได้ | | | | | |
| การใช้ (ล้านตัน) | 0.055 | 0.057 | 0.002 | na | |
| การนำเข้า | | | | | |
| - ก (ล้านตัน) | 0.023 | 0.024 | 0.024 | na | |
| - มูลค่า (ล้านบาท) | 3,626 | 3,073 | 2,960 | na | |
| การส่งออก | | | | | |
| - ปริมาณ (ล้านตัน) | 0.241 | 0.248 | 0.346 | na | |
| - มูลค่า (ล้านบาท) | 67,301 | 71,594 | 86,536 | na | |
| ประเทศคู่ค้า | สหรัฐอเมริกา ญี่ปุ่น สหภาพยุโรป | | | | |
| ประเทศคู่แข่ง | อินเดีย เอกวาดอร์ อินโดนีเซีย จีน | | | | |

สถานการณ์ ปี 2550

1. การผลิต
สมาคมกุ้งไทยคาดว่า ปี 2550 จะมีการเลี้ยงกุ้งขาวเพิ่มขึ้น เนื่องจาก 1) วั้ระยะเวลาการเลี้ยงสั้นกว่ากึ่งกลุ่ดค่าแต่ให้ผลผลิตมากกว่า 2) ต้นทุนต่ำ แต่ราคาอยู่ในระดับใกล้เคียงกับกึ่งกลุ่ดค่า ส่งผลให้ผลผลิตกึ่งโดยรวมเพิ่มขึ้นจาก 0.507 ล้านตันในปี 2549 เป็น 0.624 ล้านตัน ในปี 2550 หรือเพิ่มขึ้นร้อยละ 2.56

2. การส่งออก
ผลผลิตกึ่ง 90% เป็นการส่งออก ส่วนอีก 10% ใช้บริโภคภายในประเทศ ปี 2549 มีการส่งออกกึ่งรวม 0.346 ล้านตัน เพิ่มขึ้นจากช่วงเดียวกันของปีก่อน 0.100 ล้านตัน หรือเพิ่มขึ้นร้อยละ 40.3

มาตรการ

1. มติ คชก.
(7 มี.ย., 21 พ.ย. 48, 26 ต.ค. 49) อนุมัติให้ดำเนินการแก้ไขปัญหาราคากุ้งชาวแวนนาไมและกึ่งกลุ่ดค่า ปี 2548/49 โดยวิธีการรับจำนำ ปริมาณรวมทั้งสิ้น 10,000 ตันระยะเวลา มี.ย.-ก.ย. 48 (ขยายเวลาเฉพาะกึ่งกลุ่ดค่าถึง ม.ค. 49) ระยะเวลาได้ถอนภายใน 4 เดือนระยะเวลาโครงการ มี.ย. 48- พ.ค. 49 (ขยายเวลา 2 ครั้งเป็นสิ้นสุด มี.ย. 50)

2. ผลการดำเนินการ
อศ.รับจำนำกึ่งได้รวมทั้งสิ้นจำนวน 3,408.69 ตัน ประกอบด้วยกึ่งชาวแวนนาไม 1,354.14 ตัน กึ่งกลุ่ดค่าจำนวน 2,054.55 ตัน เกษตรกรได้ถอน กึ่งชาวแวนนาไมจำนวน 11.58 ตัน คงเหลือกึ่งรวม 3,397.11 ตัน มีการระบายจำหน่ายรวม 3 ครั้ง คงเหลือกึ่งกลุ่ดค่า จำนวน 1,286.77 ตัน ซึ่ง รว.พณ.ได้มอบหมาย (6 มี.ย. 49) ให้อศ.สามารถจำหน่ายกึ่งได้ในกรณีที่ราคาที่เสนอซื้อเท่ากับหรือสูงกว่าราคาตลาดกลางจังหวัดสมุทรสาครเฉลี่ยย้อนหลัง 5 วันทำการ

สถานการณ์ปัจจุบัน

- ความเคลื่อนไหวด้านราคา
ปริมาณกึ่งชาวแวนนาไมเข้าสู่ตลาดกลางสมุทรสาครเพิ่มขึ้น ส่งผลให้ราคากึ่งชาวแวนนาไมขนาด 60ตัว/กก.ปรับตัวลดลงเล็กน้อยจากสัปดาห์ที่แล้วที่ กก.ละ 115 บาทเป็น กก.ละ 114 บาท ส่วนปริมาณกึ่งกลุ่ดค่าเข้าสู่ตลาดสัปดาห์นี้ลดลง ส่งผลราคา กึ่งกลุ่ดค่าขนาด 50ตัว/กก.ปรับตัวเพิ่มขึ้นเล็กน้อยจาก กก.ละ 152 บาทเป็น กก.ละ 155 บาท
- ปริมาณกึ่งนำเข้าตลาดกลางสมุทรสาคร
ปริมาณแรกเข้าสู่ตลาดสัปดาห์นี้ จำนวน 911 ตันก่อนเทนเนอร์หรือ 2,733 ตัน เพิ่มขึ้นจากสัปดาห์ก่อนร้อยละ 20.82 ประกอบด้วย กึ่งชาวแวนนาไมจำนวน 908 ตันก่อนเทนเนอร์หรือ 2,724 ตันเพิ่มขึ้นจากสัปดาห์ที่แล้วร้อยละ 21.22 ส่วนกึ่งกลุ่ดค่าจำนวน 3 ตันก่อนเทนเนอร์หรือ 9 ตัน ลดลงจากสัปดาห์ที่แล้วร้อยละ 66.66

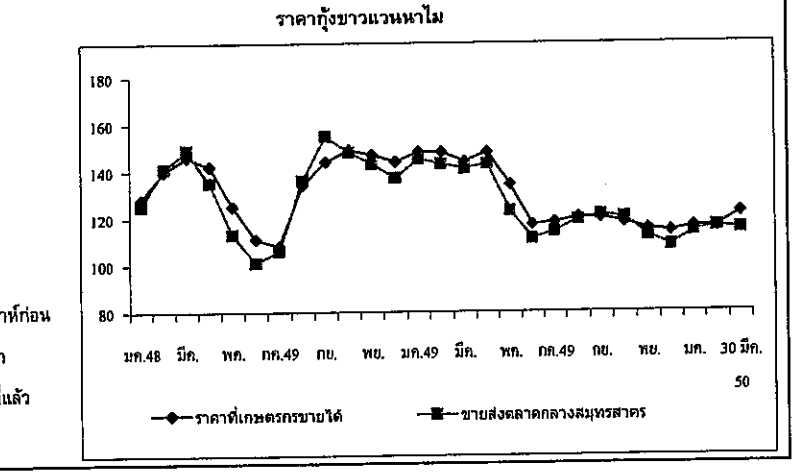

ราคากึ่งชาวแวนนาไม (บาท/กก.)

| | ปี | ม.ค. | ก.พ. | มี.ค. | เม.ย. | พ.ค. | มิ.ย. | ก.ค. | ส.ค. | ก.ย. | ต.ค. | พ.ย. | ธ.ค. | เฉลี่ย |
|-------------------------------|------|--------|--------|---------------|--------|--------|--------|--------|--------|--------|--------|--------|--------|--------|
| เกษตรกรขายได้เฉลี่ยทั้งประเทศ | 2548 | 128.00 | 140.00 | 146.00 | 142.00 | 125.00 | 111.00 | 108.00 | 134.00 | 144.00 | 149.00 | 147.00 | 144.00 | 134.83 |
| (51-60ตัวขึ้นไป/กก.) | 2549 | 148.00 | 148.00 | 144.00 | 148.00 | 134.00 | 117.00 | 118.00 | 120.00 | 120.00 | 118.00 | 115.00 | 114.00 | 129.08 |
| | 2550 | 116.00 | 116.00 | 122.00 | | | | | | | | | | 118.00 |
| | | | | (30 มี.ค. 50) | | | | | | | | | | |
| ขายส่งตลาดกลาง จ.สมุทรสาคร | 2548 | 125.00 | 141.00 | 149.00 | 135.00 | 113.00 | 101.00 | 106.00 | 136.00 | 155.00 | 148.00 | 143.00 | 137.00 | 132.42 |
| (60 ตัว/กก.) | 2549 | 145.00 | 143.00 | 141.00 | 143.00 | 123.00 | 111.00 | 114.00 | 119.00 | 121.00 | 120.00 | 112.00 | 108.00 | 125.00 |
| | 2550 | 114.00 | 116.00 | 115.00 | | | | | | | | | | 115.00 |
| | | | | (30 มี.ค. 50) | | | | | | | | | | |

ข้าวโพดเลี้ยงสัตว์

ประจำสัปดาห์ที่ 4 ของเดือนมีนาคม 2550 (26 - 30 มี.ค.50)

Apr. 24 ข้าวโพด F : Factsheet 2550

| ผลผลิต (ล้านตัน) | 2547/48 | 2548/49 | 2549/50 | 2550/51 (ประมาณการ) | + - % |
|-------------------------|---|---------|---------|------------------------|--------|
| - โลก | 712.209 | 695.404 | 693.148 | 712.530 | 2.80 |
| - ไทย | 4.216 | 3.886 | 3.696 | 3.808 | 3.03 |
| ช่วงผลผลิตออกมาก | ก.ย. - พ.ย. | | | | |
| พื้นที่ปลูก (ล้านไร่) | 7.032 | 6.606 | 6.082 | 6.160 | 1.28 |
| จำนวนคร่าวเรือ | 339,961 | 305,434 | 295,564 | NA | |
| ผลผลิตเฉลี่ยไร่ (กก.) | 599 | 588 | 608 | 618 | 1.64 |
| ต้นทุนการผลิต (บาท/กก.) | 3.35 | 3.97 | 4.07 | NA | |
| มูลค่าผลผลิต (ล้านบาท) | 21,080 | 18,964 | 19,515 | 19,802 | 1.47 |
| ใช้ (ล้านตัน) | 3.471 | 3.724 | 3.964 | 4.110 | 3.68 |
| นำเข้า (ล้านตัน) | 0.076 | 0.059 | 0.145 | 0.100 | -31.03 |
| การส่งออก (ล้านตัน) | 0.872 | 0.059 | 0.250 | 0.100 | -60.00 |
| ประเทศคู่ค้า | | | | | |
| ไทยนำเข้าจาก | (ACMECS) ลาว(80%) กัมพูชา(20%) พม่า (WTO) อาร์เจนตินา สหรัฐ | | | | |
| ไทยส่งออกไป | เวียดนาม(45%) อินโดนีเซีย(35%) มาเลเซีย (17%) ไต้หวัน(2%) | | | | |
| ประเทศคู่แข่ง | จีน อาร์เจนตินา สหรัฐ | | | | |

1. สถานการณ์ปี 2549/50

โลก ปี 2549/50 กระทรวงเกษตรสหรัฐคาดว่า (มี.ค.50) จะมีผลผลิตประมาณ 693.148 ล้านตัน ลดลงจากปี 2548/49 ซึ่งมีประมาณ 695.404 ล้านตัน ขณะที่ความต้องการใช้ของโลกเพิ่มขึ้นร้อยละ 4.01 สำหรับปี 2550/51 คาดว่าจะมีผลผลิตประมาณ 712.530 ล้านตัน เพิ่มขึ้นตามความต้องการใช้เพื่อผลิตเอทานอลมากขึ้น

ไทย กระทรวงเกษตรและสหกรณ์คาดว่า จะมีผลผลิตประมาณ 3.696 ล้านตัน ลดลงจากปี 2548/49 ซึ่งมีผลผลิต 3.886 ล้านตัน ร้อยละ 4.89 ขณะที่ความต้องการใช้ในประเทมีประมาณ 3.964 ล้านตัน เพิ่มขึ้นร้อยละ 6.44 สำหรับปี 2550/51 คาดว่า จะมีผลผลิตประมาณ 3.808 ล้านตัน เพิ่มขึ้นเล็กน้อยตามการขยายตัวของ การเลี้ยงสัตว์

2. มาตรการ

2.1 การนำเข้าปี 2550 มติ ครม.(12 ธค.49) เห็นชอบตามมติคณะกรรมการนโยบายอาหาร(13 พย.49) ให้กำหนดนโยบายและมาตรการนำเข้าเช่นเดียวกับปี 2549 ดังนี้

- 1) WTO ในโควตา 54,700 ตัน อกรนำเข้า 20% ให้ อคส.นำเข้า 1 มีค.-30 มีย.50 นอกโควตา - อกรนำเข้า 73 % ค่าธรรมเนียมพิเศษ 180 บาท
- 2) AFTA อกรนำเข้า 5 % หรือ กก.ละ 2.75 บาท
- 3) ACMECS อกรนำเข้า 0% และ คต. จดทะเบียนผู้นำเข้า
- 4) นิวซีแลนด์ (FTA) อกรนำเข้า 0 %
- 5) ออสเตรเลีย (FTA) ในโควตา 6,030.68 ตัน อกรนำเข้า 17.33 % ให้ อคส. นำเข้า 1 มีค. - 30 มีย. 50 นอกโควตา อกรนำเข้า 65.70 %
- 6) นำเข้าทั่วไป อกรนำเข้า กก.ละ 2.75 บาท และค่าธรรมเนียมพิเศษ ตันละ 1,000 บาท

2.2 การค้าในประเทศ โดยที่ราคาข้าวโพดเลี้ยงสัตว์มีแนวโน้มสูงขึ้นมากในช่วงปลายฤดู ส่งผลกระทบต่อผู้ผลิตอาหารสัตว์และผู้เลี้ยงสัตว์ที่ประชุมผู้เกี่ยวข้องเมื่อ 23 มี.ค.50 มีมติให้ขอความร่วมมือผู้ผลิตอาหารสัตว์และผู้เลี้ยงสัตว์เพิ่มการใช้มันสำปะหลังทดแทนข้าวโพดเลี้ยงสัตว์ให้มากขึ้น โดยกรมการค้าภายในได้ประสานเชื่อมโยงผู้ใช้กับผู้ผลิตมันสำปะหลังในพื้นที่จังหวัดนครราชสีมาและจังหวัดใกล้เคียงให้มีการเจรจาซื้อขายกันโดยตรงซึ่งได้ดำเนินการครั้งที่ 1 เมื่อวันที่ 3 ก.พ.50 ได้มีการเจรจาซื้อขายทำบ้านที่กิโลเมตรสองส่วนหนึ่งและครั้งที่ 2 เมื่อวันที่ 25 มี.ค.50 ยังไม่มีการตกลงซื้อขายเนื่องจากลานมันไม่มีการผลิตมันสำปะหลังตามที่คุณเลี้ยงสุกรต้องการ ทั้งนี้ จะได้ประสานเชื่อมโยงให้เกิดการซื้อขายกันมากขึ้น

สถานการณ์ปัจจุบันและแนวโน้ม

ราคาซื้อขายโดยทั่วไปในสัปดาห์นี้ทรงตัวต่อเนื่องจากสัปดาห์ก่อน การซื้อขายมีไม่มากนัก เนื่องจากในช่วงที่ผ่านมาราคายูในเกณฑ์สูงมาก ผู้ผลิตอาหารสัตว์และผู้เลี้ยงสัตว์ จึงใช้ข้าวโพดน้อยลงและมีการใช้มันสำปะหลังทดแทนข้าวโพดมากขึ้น คาดว่าในปีนี้มีการใช้มันสำปะหลังในอาหารสัตว์เพิ่มขึ้นจากปีที่ผ่านมา 1 เท่าตัวโดยใช้ในการผลิตอาหารสัตว์เพิ่มขึ้นจาก 0.6-0.7 ล้านตัน เป็น 1.2-1.4 ล้านตันและใช้ในการเลี้ยงสุกรเพิ่มขึ้นจาก 0.85 ล้านตัน เป็น 1.7 ล้านตัน

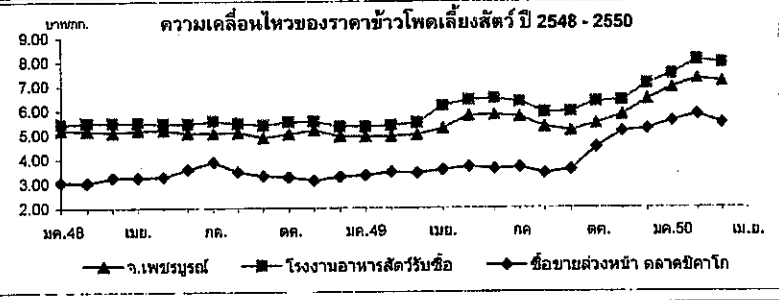

| ราคาข้าวโพดเลี้ยงสัตว์ | ปี | 30 มี.ค.50 | | | | | | | | | | | | เฉลี่ย |
|-------------------------|------|------------|------|------|-------|------|-------|------|------|------|------|------|------|--------|
| | | มค. | กพ. | มีค. | เม.ย. | พ.ค. | มิ.ย. | ก.ค. | ส.ค. | ก.ย. | ต.ค. | พ.ย. | ธค. | |
| เกษตรกรขายได้* | 2548 | 5.01 | 4.96 | 4.97 | 4.83 | 5.02 | 4.82 | 5.05 | 4.89 | 4.77 | 4.74 | 4.73 | 4.74 | 4.88 |
| | 2549 | 4.82 | 4.78 | 4.70 | 5.18 | 5.53 | 5.72 | 5.53 | 5.34 | 5.15 | 5.39 | 5.39 | 5.83 | 5.28 |
| | 2550 | 6.53 | 7.02 | 7.24 | | | | | | | | | | 6.93 |
| จ.เพชรบูรณ์ | 2548 | 5.20 | 5.17 | 5.11 | 5.19 | 5.18 | 5.06 | 5.06 | 5.10 | 4.90 | 5.03 | 5.18 | 5.03 | 5.10 |
| | 2549 | 4.94 | 4.95 | 5.00 | 5.26 | 5.77 | 5.81 | 5.74 | 5.31 | 5.16 | 5.45 | 5.80 | 6.43 | 5.47 |
| | 2550 | 6.92 | 7.29 | 7.17 | | | | | | | | | | 7.13 |
| กทม. | 2548 | 5.45 | 5.49 | 5.49 | 5.49 | 5.46 | 5.45 | 5.56 | 5.48 | 5.40 | 5.53 | 5.55 | 5.40 | 5.48 |
| โรงงานอาหารสัตว์รับซื้อ | 2548 | 5.34 | 5.38 | 5.49 | 6.18 | 6.42 | 6.47 | 6.35 | 5.91 | 5.93 | 6.36 | 6.39 | 7.08 | 6.11 |
| | 2549 | 5.34 | 5.38 | 5.49 | 6.18 | 6.42 | 6.47 | 6.35 | 5.91 | 5.93 | 6.36 | 6.39 | 7.08 | 6.11 |
| | 2550 | 7.47 | 8.07 | 7.94 | | | | | | | | | | 7.83 |
| ซื้อขายล่วงหน้า | 2548 | 3.07 | 3.04 | 3.25 | 3.25 | 3.27 | 3.58 | 3.89 | 3.49 | 3.31 | 3.26 | 3.13 | 3.28 | 3.32 |
| ตลาดชิคาโก | 2548 | 3.34 | 3.47 | 3.44 | 3.55 | 3.69 | 3.60 | 3.66 | 3.42 | 3.57 | 4.47 | 5.13 | 5.23 | 3.88 |
| | 2549 | 3.34 | 3.47 | 3.44 | 3.55 | 3.69 | 3.60 | 3.66 | 3.42 | 3.57 | 4.47 | 5.13 | 5.23 | 3.88 |
| | 2550 | 5.55 | 5.81 | 5.46 | | | | | | | | | | 5.61 |

หมายเหตุ * เป็นราคาที่เกษตรกรขายได้เฉลี่ยทั้งประเทศ (สตก.) ข้าวโพดเมล็ดความชื้นไม่เกิน 14.5%

ปาล์มน้ำมัน

ประจำสัปดาห์ที่ 4 ของเดือนมีนาคม 2550 (26 - 30 มี.ค. 50)

| | | | | | |
|------------------------------|---|-----------------|----------------|---------------------|-------------|
| ผลผลิต : ล้านตัน | ปี 47 | ปี 48 | ปี 49 | ปี 50 ^{ก.} | % Δ |
| โลก น้ำมันพืช | 101.79 | 106.64 | 117.92 | 124.33 | 5.44 |
| น้ำมันปาล์ม | 29.59 | 33.88 | 35.96 | 38.97 | 8.37 |
| ไทย | | | | | |
| ผลปาล์มทะลาย(สดก.) | 5.182 | 5.003 | 6.241 | 7.378 | 18.23 |
| น้ำมันปาล์มดิบ(รง.แจ้ง) | 0.821 | 0.784 | 1.167 | 1.291 | 10.63 |
| ช่วงออกสู่ตลาด | มาก : มี.ค.-ก.ย. (ออกตลอดปี) | | | | |
| แหล่งผลิต | กระบี่ 34% , สุราษฎร์ฯ 26% , ชุมพร 18% (รวม 78%) ตรัง 4% , สตูล ชลบุรี พังงา 3% , ประจวบฯ 2% | | | | |
| พื้นที่ให้ผล : ล้านไร่ | 1.921 | 2.026 | 2.374 | 2.739 | 15.37 |
| จำนวนครัวเรือน | 70,000 | 81,472 | 85,546 | na | |
| ผลผลิตเฉลี่ย : ตัน/ไร่ | 2,682 | 2,459 | 2,629 | 2,694 | 2.47 |
| ต้นทุนการผลิต : บาท/กก. | 1.26 | 1.68 | 1.65 | na | |
| มูลค่าผลปาล์ม : ล้านบาท | 14,909 | (2.98 บาท/กก.) | | | |
| น้ำมันปาล์มดิบ : ล้านบาท | 13,242 | (16.89 บาท/กก.) | | | |
| ไร่ใช้ในประเทศ : น้ำมันดิบ | 0.715 | 0.745 | 0.905 | 0.981 | 8.34 |
| หรือ น้ำมันบริสุทธิ์ | 0.476 | 0.496 | 0.604 | 0.654 | 8.34 |
| นำเข้า : ตัน (ดิบ+บริสุทธิ์) | 74,767 | 18,930 | 1,314 | | |
| ส่งออก : ตัน (ดิบ+บริสุทธิ์) | 124,273 | 81,057 | 205,109 | | |
| ประเทศส่งออก | บริสุทธิ์ : พม่า(39%) จีน(32%), ดิบ : มาเลเซีย(35%)อินเดียน(33%) | | | | |
| ประเทศนำเข้า | บริสุทธิ์ : มาเลเซีย (90%) จีน(10%) | | | | |
| เปิดตลาด | AFTA ตั้งแต่ปี46 | | WTO ปี 47-50 | | |
| ภาษีนำเข้า | 5% , 2.50 บ.ลิตร | ในโควตา 20% | | นอกโควตา 143% | |
| ปริมาณ (ตัน) | ให้ออกนำเข้า | 4,860 (อคส.) | ไม่จำกัดปริมาณ | | |
| การนำเข้า WTO | ปี 47 | ปี 48 | ปี 49 | ปี 50 | |
| ออกหนังสือรับรอง(กต.) | 79,233 | 16,354 | 195 | - | (ม.ค.-มี.ค) |
| นำเข้า (นอกโควตา) | 78,188 | 16,072 | 190 | - | |

สถานการณ์ ปี 2550

- โลก ปี 50** ก.เกษตรสหรัฐ คาดว่าโลกมีผลผลิตน้ำมันปาล์ม 38.97 ล้านตัน เพิ่มขึ้นร้อยละ 8.37 การใช้ 38.18 ล้านตันเพิ่มขึ้นร้อยละ 8.34
- ไทย ปี 50** ก.เกษตร (สดก.) คาดว่าจะผลิตผลปาล์มน้ำมันได้ 7.378 ล้านตันเพิ่มขึ้นร้อยละ 18.23 ซึ่งจะสกัดน้ำมันดิบได้ประมาณ 1.290 ล้านตัน (น้ำมัน 17.5%) โดยคาดว่าจะมีการใช้บริโภค 0.981 ล้านตัน เหลือส่วนเกินประมาณ 0.310 ล้านตันที่ต้องผลักดันส่งออกหรือเป็นวัตถุดิบผลิตไบโอดีเซล

มาตรการ ปี 2549 - 50

- จัดระบบเพิ่มประสิทธิภาพกลไกตลาด**
 - จัดระบบการค้าในประเทศ โดยการให้ผู้ผลิต ผู้นำเข้า แจ้งปริมาณการผลิต จำหน่าย สต็อก การนำเข้า ควบคุมการขนย้าย กำกับดูแลการปิดป้ายแสดงราคาซื้อขาย ตรวจสอบเครื่องชั่ง การอัตรราคา การลักลอบนำเข้าและดูแลการจำหน่ายน้ำมันพืชปาล์มของห้างค้าปลีกไม่ให้ต่ำกว่าต้นทุนซื้อ
 - จัดระบบการนำเข้าโดย
 - ภายใต้ AFTA และในโควตา WTO : ให้อคส.เป็นผู้นำเข้า
 - การนำเข้าเพื่อส่งออก : ให้รับซื้อผลผลิตในประเทศ 1 ส่วนก่อนนำเข้า 1 ส่วนและต้องส่งออกทั้ง 2 ส่วนภายใน 30 วันนับแต่วันนำเข้า
 - การนำเข้าผ่านประเทศส่งออก : กำกับดูแลการขนย้ายในประเทศไปยังด่านส่งออกอย่างเคร่งครัดภายในเวลาที่กำหนด (การขออนุญาตนำเข้าขอมอบ คต. 31 มี.ค.49 ขณะนี้ยังไม่มีความคืบหน้า)
 - ตรวจสอบการลักลอบนำเข้าและบริหารของกลางโดย
 - เข้มงวดตรวจสอบในจังหวัดติดชายแดน
 - จัดการของกลางน้ำมันปาล์มไม่ให้ไหลเข้าสู่ตลาดผู้บริโภค
 - ส่งเสริมการส่งออกน้ำมันปาล์มในประเทศ ส่งออกได้ทุกด่านโดยเสรี
- ส่งเสริมการผลิตพลังงานทดแทน** โดยประสาน ก.พลังงานเชื่อมโยงผู้ผลิตน้ำมันปาล์มกับผู้ผลิตไบโอดีเซล

สถานการณ์ปัจจุบันและแนวโน้ม

- ในประเทศ ราคาผลปาล์มที่ %น้ำมัน 17 สัปดาห์นี้ กก.ละ 3 - 3.40 บาทลดลงจากสัปดาห์ก่อน ซึ่งเป็นช่วงที่ผลผลิตออกสู่ตลาดเพิ่มขึ้นแต่ยังไม่มากนัก เพราะภาวะแห้งแล้งผลปาล์มคุณภาพไม่ดี % น้ำมันลดลง (ช่วง 3 สัปดาห์ก่อนผลิตน้ำมันดิบได้ @ 20,000 ตัน) ส่งผลให้ราคาน้ำมันปาล์มดิบปรับตัวสูงขึ้นเป็น กก.ละ 19.50-19.75 บาท เนื่องจากปริมาณน้ำมันปาล์มในประเทศลดลงและราคาตลาดต่างประเทศสูงขึ้นมาก

- ต่างประเทศ สัปดาห์นี้ราคาน้ำมันดิบปรับตัวสูงขึ้นจากสัปดาห์ก่อนมาก ซึ่งได้รับปัจจัยบวกจากน้ำมันถั่วเหลืองและความต้องการด้านพลังงานมากขึ้น

แนวโน้ม ในช่วงเดือนเม.ย.-มิ.ย.ผลผลิตจะออกสู่ตลาดมาก (เฉลี่ย 3 ปีช่วงเม.ย.-มิ.ย. มีผลผลิตร้อยละ 31) เกิดความต้องการใช้ ราคาอาจจะอ่อนตัวลง

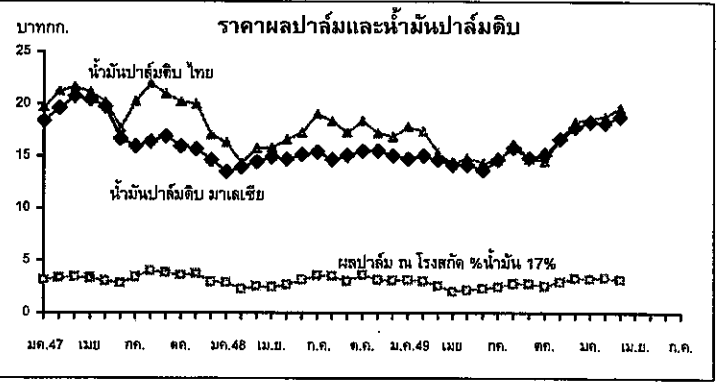

| | | | | | | | | | | | | | | |
|-----------------------|------|------------------|-------|-------|---------------|-------|-------|-------|-------|-------|-------|-------|-------|--------|
| ราคา (บาท/กก.) | | 30 มี.ค.* | | | | | | | | | | | | |
| | ปี | ม.ค. | ก.พ. | มี.ค. | เม.ย. | พ.ค. | มิ.ย. | ก.ค. | ส.ค. | ก.ย. | ต.ค. | พ.ย. | ธ.ค. | เฉลี่ย |
| ผลปาล์มสด(17%) | 2547 | 3.13 | 3.34 | 3.41 | 3.29 | 3.05 | 2.84 | 3.42 | 3.99 | 3.83 | 3.61 | 3.74 | 2.96 | 3.38 |
| ณ โรงสกัด | 2548 | 2.89 | 2.25 | 2.53 | 2.47 | 2.75 | 3.18 | 3.58 | 3.51 | 3.06 | 3.26 | 3.17 | 3.12 | 2.98 |
| | 2549 | 3.14 | 3.01 | 2.58 | 2.05 | 2.19 | 2.34 | 2.48 | 2.82 | 2.78 | 2.56 | 2.97 | 3.33 | 2.69 |
| | 2550 | 3.27 | 3.35 | 3.29 | 3.20* | | | | | | | | | 3.30 |
| น้ำมันดิบ กทม. | 2547 | 19.68 | 21.22 | 21.66 | 21.17 | 20.17 | 17.64 | 20.25 | 21.96 | 21.01 | 20.24 | 20.01 | 17.04 | 20.17 |
| | 2548 | 16.30 | 14.24 | 15.75 | 15.82 | 16.34 | 17.27 | 19.07 | 18.35 | 17.30 | 18.19 | 17.24 | 16.85 | 16.89 |
| | 2549 | 17.80 | 17.41 | 15.38 | 14.20 | 14.86 | 14.40 | 14.64 | 16.19 | 14.77 | 14.53 | 16.70 | 18.30 | 15.77 |
| | 2550 | 18.63 | 18.84 | 19.01 | 19.63* | | | | | | | | | 18.83 |
| น้ำมันดิบมาเลเซีย | 2547 | 18.38 | 19.60 | 20.73 | 20.44 | 19.74 | 16.67 | 15.98 | 16.40 | 16.92 | 15.97 | 15.70 | 14.63 | 17.60 |
| | 2548 | 13.53 | 13.31 | 14.48 | 14.94 | 14.78 | 15.17 | 15.43 | 14.70 | 15.10 | 15.63 | 15.41 | 15.06 | 14.80 |
| | 2549 | 14.76 | 15.07 | 14.64 | 14.17 | 14.18 | 13.68 | 14.68 | 15.81 | 15.03 | 15.15 | 16.67 | 17.77 | 15.13 |
| | 2550 | 18.31 | 18.19 | 18.25 | 18.85* | | | | | | | | | 18.25 |

มะพร้าวผลแก่

ประจำสัปดาห์ที่ 4 ของเดือนมีนาคม 2550 (26 - 30 มี.ค. 50)

| | | | | | |
|-----------------------------------|--|---------------------------|--------|-----------------------|-------|
| ผลผลิต : ล้านตัน | ปี 47 | ปี 48 | ปี 49 | ปี 50 ^{ม.ค.} | %Δ |
| โลก พืชน้ำมัน | 334.93 | 381.01 | 388.24 | 397.18 | 2.30 |
| เนื้อมะพร้าวแห้ง | 5.38 | 5.59 | 5.59 | 5.39 | -3.58 |
| น้ำมันมะพร้าว | 3.29 | 3.44 | 3.46 | 3.30 | -4.62 |
| ไทย | | | | | |
| มะพร้าวผลแก่ (สศก.) | 1.848 | 1.674 | 1.561 | 1.524 | -2.34 |
| น้ำมันมะพร้าว ^{บริสุทธิ} | 0.045 | 0.041 | 0.038 | 0.037 | -2.34 |
| ช่วงออกสู่ตลาด | มาก : พ.ค.-ค.ค. (ออกตลอดปี) | | | | |
| แหล่งผลิต | ประจวบฯ 18%, ชุมพร 13%, สุราษฎร์ฯ 12% (รวม 43%) นครศรีฯ 7%, ชลบุรี 7%, สมุทรสงคราม 3% | | | | |
| พื้นที่ให้ผล : ล้านไร่ | 1.59 | 1.47 | 1.41 | 1.41 | - |
| จำนวนครัวเรือน | 76,500 | na | na | na | |
| ผลผลิตเฉลี่ย : ตัน/ไร่ | 1,162 | 1,138 | 1,106 | 1,084 | -1.99 |
| ต้นทุนการผลิต : บาท/ผล | 1.91 | 2.00 | 2.31 | na | |
| มูลค่าผลผลิต : ล้านบาท | 5,959 | (4.45 บาท/ผล ณ แหล่งผลิต) | | | |
| การใช้ในปท. : บริโภคตรง | 1.109 | 1.004 | 0.937 | 0.915 | -2.34 |
| น้ำมันมะพร้าว | 0.042 | 0.038 | 0.036 | 0.037 | 3.96 |
| นำเข้า : ตัน | | | | | |
| มะพร้าวผล | 97 | 125 | 7,822 | | |
| เนื้อ - ฝอย | 119 | 279 | 269 | | |
| น้ำมัน 4 พิกัด | 47 | 22 | 1,820 | | |
| ส่งออก : ตัน | | | | | |
| มะพร้าวผล | 33,853 | 39,758 | 37,120 | | |
| เนื้อ - ฝอย | 574 | 591 | 667 | | |
| น้ำมัน 4 พิกัด | 3,636 | 2,674 | 493 | | |
| ประเทศส่งออก | น้ำมัน : มาเลเซีย / เนื้อฝอย : ปากีสถาน / เนื้อแห้ง : ญี่ปุ่น | | | | |
| ประเทศนำเข้า | น้ำมัน : อินโดนีเซีย / เนื้อฝอย : ฟิลิปปินส์ / ผลแก่ : กัมพูชา | | | | |

| |
|--|
| สถานการณ์ปี 2550 |
| 1. โลก ปี 50 ก.เกษตรสหรัฐฯ คาดว่าโลกมีผลผลิตเนื้อมะพร้าวแห้ง 5.39 ล้านตัน ลดลงร้อยละ 3.58 ได้ผลผลิตน้ำมันมะพร้าว 3.30 ล้านตัน ลดลงร้อยละ 4.62 |
| 2. ไทย ปี 50 ก.เกษตร (สศก.) คาดว่ามีผลผลิตมะพร้าวผล 1.524 ล้านตัน ลดลงร้อยละ 2.34 |
| มาตรการแก้ไขปัญหา |
| 1. จัดระบบการนำเข้า |
| 1.1 WTO ตั้งแต่ปี 47-50 |
| - ผู้นำเข้า : ในโควตา :- เป็นนิติบุคคล เป็นโรงงานที่ใช้มะพร้าวผล มะพร้าวฝอย เนื้อมะพร้าวแห้ง น้ำมัน เป็นวัตถุดิบในกิจการของตนเองและเปิดกิจการในปัจจุบัน ส่วนมะพร้าวฝอยต้องมีประวัติ 3 ปี |
| : นอกโควตา :- ให้นำเข้าเป็นการทั่วไป |
| - ภาษี (ช่วงนำเข้า) ในโควตา นอกโควตา |
| มะพร้าวผล : ม.ค.-เม.ย. 60% 20% 54% |
| มะพร้าวฝอย : ม.ค.-ธ.ค. 20% 54% |
| เนื้อแห้ง : พ.ย.-ธ.ค. 20% 36% |
| น้ำมัน : พ.ย.-ธ.ค. 20% 52% |
| 1.2 AFTA : ต้องขออนุญาตนำเข้า |
| มะพร้าวผล / มะพร้าวฝอย - ยกเว้นอากร ตั้งแต่ปี 46 |
| น้ำมันมะพร้าว - 5% หรือ ลิตร.ละ 2.50 บาท ตั้งแต่ปี 46 |
| เนื้อมะพร้าวแห้ง - 35% หรือ กก.ละ 3.00 บาท ตั้งแต่ปี 46-49 |
| - 25% หรือ ลิตร.ละ 2.50 บาท ตั้งแต่ปี 50 |

| |
|---|
| สถานการณ์ปัจจุบันและแนวโน้ม |
| ราคามะพร้าวผลใหญ่เฉลี่ยทั้งประเทศปรับตัวสูงขึ้นจากสัปดาห์ก่อนเป็นผลละ 4.63 บาท ส่วนในจ.ประจวบฯ ตลาด กทม.ราคาปรับลดลงในขณะที่ปริมาณมีเพิ่มขึ้นไม่มาก แต่ความต้องการลดลงมาก |
| 16 มี.ค. 23 มี.ค. 30 มี.ค. %Δ |
| มะพร้าวผลใหญ่ สศก. บาท/ผล. 4.64 4.59 4.63 0.87 |
| มะพร้าวผลใหญ่ จ.ประจวบ " 5.75 5.75 4.85 -15.65 |
| มะพร้าวผลใหญ่ (ปอก) กทม. " 10.00 9.75 9.50 -2.56 |
| เนื้อมะพร้าวขาว กทม. บาท/กก. 13.50 12.50 12.50 - |
| แนวโน้ม ผลผลิตออกสู่ตลาดเพิ่มขึ้นในช่วงเดือนเม.ย.-พ.ค.นี้ ราคาอาจจะลดลงอีก |

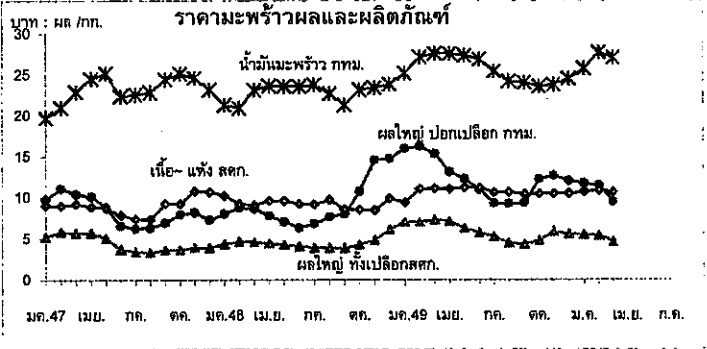

| | | | | | | | | | | | | | | |
|---------------------|-----------|-------|-------|-------|--------|-------|-------|-------|-------|-------|-------|-------|-------|--------|
| ราคา (บาท/ผล , กก.) | 30 มี.ค.* | | | | | | | | | | | | | |
| เกษตรกรขายได้ | ปี | ม.ค. | ก.พ. | มี.ค. | เม.ย. | พ.ค. | มิ.ย. | ก.ค. | ส.ค. | ก.ย. | ต.ค. | พ.ย. | ธ.ค. | เฉลี่ย |
| มะพร้าวผลแก่ ใหญ่ | 2547 | 5.20 | 5.84 | 5.72 | 5.72 | 5.09 | 3.71 | 3.41 | 3.32 | 3.63 | 3.62 | 3.92 | 3.90 | 3.64 |
| | 2548 | 4.35 | 4.57 | 4.58 | 4.43 | 4.30 | 4.05 | 3.90 | 3.91 | 3.83 | 4.30 | 4.92 | 6.15 | 4.44 |
| | 2549 | 7.02 | 7.01 | 7.29 | 7.09 | 6.26 | 5.73 | 5.25 | 4.46 | 4.32 | 4.76 | 5.86 | 5.57 | 5.89 |
| | 2550 | 5.50 | 5.42 | 4.78 | 4.63* | | | | | | | | | 5.23 |
| เนื้อ-แห้ง 90% | 2547 | 9.08 | 9.00 | 9.26 | 8.91 | 8.72 | 7.87 | 7.39 | 7.32 | 9.26 | 9.21 | 10.81 | 10.68 | 8.96 |
| | 2548 | 10.23 | 9.79 | 9.07 | 9.64 | 9.62 | 9.24 | 9.17 | 9.74 | 8.56 | 8.52 | 8.47 | 10.68 | 9.39 |
| | 2549 | 9.43 | 11.03 | 11.09 | 11.03 | 11.23 | 11.18 | 10.63 | 10.63 | 10.43 | 10.46 | 10.47 | 10.51 | 10.68 |
| | 2550 | 10.71 | 10.82 | 10.63 | 10.66* | | | | | | | | | 10.72 |
| ตลาด กทม. ขายส่ง | | | | | | | | | | | | | | |
| มะพร้าวผล (ปอก) | 2547 | 9.75 | 11.13 | 10.45 | 10.17 | 8.86 | 6.58 | 6.25 | 6.35 | 6.95 | 7.94 | 8.18 | 7.25 | 8.32 |
| | 2548 | 8.03 | 8.75 | 8.64 | 7.78 | 7.07 | 6.35 | 6.83 | 7.64 | 8.02 | 10.75 | 14.57 | 14.73 | 9.10 |
| | 2549 | 15.99 | 16.25 | 15.33 | 13.13 | 12.28 | 10.93 | 9.30 | 9.25 | 9.33 | 10.89 | 12.66 | 12.04 | 12.28 |
| | 2550 | 11.75 | 11.45 | 10.08 | 9.50* | | | | | | | | | 11.09 |
| น้ำมันดิบ กทม. | 2547 | 19.73 | 21.00 | 22.92 | 24.54 | 25.18 | 22.40 | 22.57 | 22.87 | 24.45 | 25.15 | 24.65 | 23.17 | 23.22 |
| | 2548 | 21.33 | 20.49 | 23.14 | 23.65 | 23.75 | 23.56 | 23.79 | 22.70 | 21.33 | 23.16 | 23.45 | 23.88 | 22.85 |
| | 2549 | 25.21 | 27.17 | 27.59 | 27.59 | 27.36 | 26.92 | 25.46 | 25.46 | 24.05 | 23.60 | 23.83 | 24.55 | 25.73 |
| | 2550 | 25.80 | 27.76 | 27.09 | 27.09* | | | | | | | | | 26.88 |

ถั่วเหลือง

ประจำสัปดาห์ที่ 4 ของเดือนมีนาคม 2550 (25-30 มี.ค.50)

| ผลผลิต (ล้านตัน) | ปี 2547 | ปี 2548 | ปี 2549 (มี.ค.) | ปี 2550 (มี.ค.) | % Δ |
|--------------------------------------|---|---------|--------------------|--------------------|-------|
| พืชน้ำมัน - โลก | 334.930 | 381.010 | 388.120 | 399.140 | 2.84 |
| ถั่วเหลือง - โลก | 186.512 | 215.724 | 217.894 | 229.398 | 5.28 |
| - ไทย | 0.223 | 0.215 | 0.223 | 0.225 | 0.97 |
| - ถั่วฤดูแล้ง | 0.143 | 0.137 | 0.148 | 0.149 | |
| - ถั่วฤดูฝน | 0.080 | 0.078 | 0.075 | 0.076 | |
| ช่วงออกสู่ตลาด/แหล่งผลิตสำคัญ | | | | | |
| - ถั่วฤดูแล้ง (มี.ค.-ก.ค.) 66% | เชียงใหม่ ชัยภูมิ แพร่ แม่ฮ่องสอน ขอนแก่น | | | | |
| - ถั่วฤดูฝน (ส.ค.-ธ.ค.) 34% | ตาก กำแพงเพชร สุโขทัย แพร่ อุตรดิตถ์ | | | | |
| ครัวเรือนเกษตรกร (ประมาณการ ธ.ค.49) | 148,805 | 148,805 | 145,829 | NA | - |
| ผลผลิตเฉลี่ยไร่(กก./ไร่) | 240 | 232 | 242 | 252 | 4.13 |
| ต้นทุนการผลิต(บาท/กก.) | 7.32 | 8.91 | 9.75 | NA | - |
| มูลค่าผลผลิต(ล้านบาท) | 2,740 | 2,316 | 2,343 | 2,366 | 0.97 |
| การใช้ (ล้านตัน) | | | | | |
| - โลก | 189.370 | 205.090 | 213.470 | 222.780 | 4.36 |
| - ไทย | 1.658 | 1.822 | 1.617 | 1.724 | 6.61 |
| การนำเข้า-ส่งออก (ล้านตัน) | | | | | |
| - ปริมาณนำเข้า | 1.436 | 1.608 | 1.395 | 1.500 | 7.53 |
| - ปริมาณส่งออก | 0.0010 | 0.0012 | 0.0012 | 0.0015 | 25.00 |
| ประเทศคู่ค้า | | | | | |
| ไทยนำเข้าจาก | บราซิล สหรัฐอเมริกา อาร์เจนตินา กัมพูชา และแคนาดา | | | | |
| ไทยส่งออกไป | เวียดนาม ฮองกง สิงคโปร์ ออสเตรเลีย ไต้หวัน ฟิลิปปินส์ | | | | |
| ประเทศคู่แข่ง | สหรัฐอเมริกา บราซิล อาร์เจนตินา จีน | | | | |

สถานการณ์ ปี 2550

โลก ปี 2550 คาดว่าราคาต่างประเทศจะเคลื่อนไหวอยู่ในระดับสูง จากความต้องการใช้ที่มีแนวโน้มสูงขึ้นร้อยละ 4.36

ไทย ปี 2550 คาดว่าผลผลิตจะเพิ่มขึ้นจากปีที่ผ่านมาร้อยละ 0.97 และความต้องการใช้สูงขึ้นร้อยละ 6.61 ซึ่งผลผลิตในประเทศไม่เพียงพอ กับความต้องการใช้ ต้องนำเข้าถึงร้อยละ 87

นโยบายและมาตรการนำเข้าเมล็ดถั่วเหลือง ปี 2550

1. WTO มติ ครม. 12 กย.49

1) โนโคเวตา ไม่จำกัดปริมาณและช่วงเวลา อกรนำเข้าร้อยละ 0 ผู้มีสิทธินำเข้า 12 ราย (6 ส.และผู้แปรรูปอาหาร 6 ราย) และมีเงื่อนไข ผู้มีสิทธินำเข้าต้องรับซื้อเมล็ดถั่วเหลืองที่ผลิตในประเทศจากเกษตรกร ทั้งหมดตามคุณภาพมาตรฐานและราคาที่กำหนด ดังนี้

(1) สกัดน้ำมัน ไม่ต่ำกว่า 10.50 บาท/กก.น ไร่นาหรือ 11.50 บาท/กก.น กทม.

(2) ผลิตภัณฑ์สัตว์ ไม่ต่ำกว่า 11.00 บาท/กก.น ไร่นาหรือ 12.00 บาท/กก.น กทม.

(3) แปรรูปอาหาร ไม่ต่ำกว่า 13.00 บาท/กก.น ไร่นาหรือ 14.00 บาท/กก.น กทม.

2) นอกโคเวตา กำหนดอกรนำเข้าร้อยละ 80

2. ACMECS อกรนำเข้าร้อยละ 0 ให้ผู้มีสิทธินำเข้าในโควตาทายได้ WTO เป็นผู้นำเข้า และต้องรับซื้อผลผลิตในประเทศตามที่กำหนด

3. AFTA อกรนำเข้าร้อยละ 5

4. FTA ไทย-ออสเตรเลีย และไทย-นิวซีแลนด์ อกรนำเข้าร้อยละ 0 ไม่จำกัดปริมาณนำเข้า

5. นำเข้าทั่วไป กำหนดอกรนำเข้าร้อยละ 6 และต้องขออนุญาต

นโยบายการส่งออก ส่งออกได้เสรี ไม่เสียอกรส่งออก

สถานการณ์ปัจจุบัน

ผลผลิตถั่วเหลืองฤดูแล้งทางภาคเหนือทยอยออกสู่ตลาด ราคาเกษตรกรขายได้และตลาด กทม.เฉลี่ยสัปดาห์นี้ทรงตัวเท่าสัปดาห์ที่ผ่านมา ส่วนราคาตลาดต่างประเทศสูงขึ้นจากสัปดาห์ที่ผ่านมา เนื่องจากคาดว่าพื้นที่การเพาะปลูกถั่วเหลืองของสหรัฐอเมริกาในปีนี้จะลดลง โดยเกษตรกรจะหันไปปลูกข้าวโพดที่มีราคาสูงกว่าแทน อย่างไรก็ตาม อาร์เจนตินาซึ่งเป็นผู้ส่งออกถั่วเหลืองรายใหญ่อันดับ 3 ของโลก ประมาณการว่าผลผลิตถั่วเหลืองในปีนี้อาจเพิ่มขึ้นร้อยละ 10

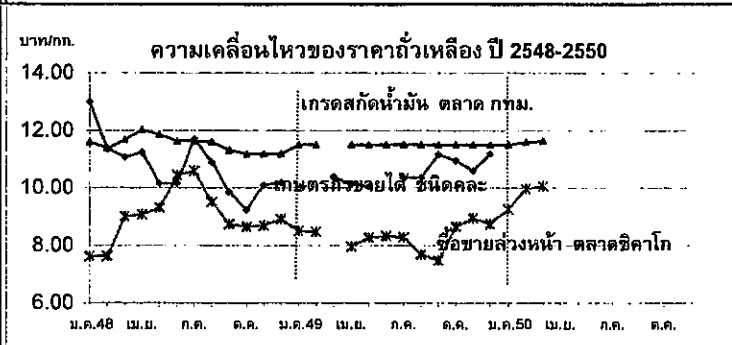

| ราคาถั่วเหลือง(บาท/กก.) | ม.ค. | ก.พ. | มี.ค. | เม.ย. | พ.ค. | มิ.ย. | ก.ค. | ส.ค. | ก.ย. | ต.ค. | พ.ย. | ธ.ค. | เฉลี่ย |
|---|--------|--------|--------|--------|--------|--------|--------|--------|--------|--------|--------|--------|--------|
| (30 มี.ค.50) | | | | | | | | | | | | | |
| เกษตรกรขายได้ชนิดละ | | | | | | | | | | | | | |
| ปี 2548 | 13.00 | 11.35 | 11.07 | 11.23 | 10.15 | 10.15 | 11.70 | 10.90 | 9.85 | 9.23 | 10.10 | 10.19 | 10.72 |
| ปี 2549 | - | - | 10.37 | 10.13 | 10.04 | - | 10.35 | 10.35 | 11.17 | 10.95 | 10.59 | 11.19 | 10.49 |
| ปี 2550 | - | - | 10.85 | | | | | | | | | | |
| ขายส่ง ตลาด กทม. เกรดแปรรูปผลิตภัณฑ์อาหาร | | | | | | | | | | | | | |
| ปี 2548 | 14.88 | 15.25 | 15.25 | 15.25 | 14.76 | 14.38 | 14.38 | 14.70 | 14.47 | 14.25 | 14.25 | 14.25 | 14.67 |
| ปี 2549 | 14.25 | 14.34 | 14.38 | 14.38 | 14.38 | 14.56 | 14.75 | 14.75 | 14.75 | 15.50 | 15.50 | 14.75 | 14.69 |
| ปี 2550 | 15.25 | 15.25 | 15.25 | | | | | | | | | | 15.25 |
| ขายส่ง ตลาด กทม. เกรดผลิตอาหารสัตว์ | | | | | | | | | | | | | |
| ปี 2548 | 13.88 | 14.25 | 14.25 | 14.25 | 13.84 | 13.63 | 13.63 | 14.06 | 13.84 | 13.63 | 13.63 | 13.63 | 13.88 |
| ปี 2549 | 13.63 | 13.71 | 13.75 | 13.75 | 13.75 | 13.75 | 13.75 | 13.75 | 13.75 | 13.75 | 13.75 | 13.25 | 13.70 |
| ปี 2550 | 13.38 | 13.38 | 13.38 | | | | | | | | | | 13.38 |
| ขายส่ง ตลาด กทม. เกรดสกัดน้ำมัน | | | | | | | | | | | | | |
| ปี 2548 | 11.61 | 11.38 | 11.67 | 12.03 | 11.85 | 11.63 | 11.63 | 11.60 | 11.31 | 11.18 | 11.18 | 11.18 | 11.52 |
| ปี 2549 | 11.50 | 11.50 | 11.50 | 11.50 | 11.50 | 11.50 | 11.50 | 11.50 | 11.50 | 11.50 | 11.50 | 11.50 | 11.50 |
| ปี 2550 | 11.50 | 11.60 | 11.63 | | | | | | | | | | 11.58 |
| ซื้อขายล่วงหน้าตลาดชิคาโก | | | | | | | | | | | | | |
| ปี 2548 | 7.62 | 7.62 | 9.01 | 9.07 | 9.31 | 10.44 | 10.60 | 9.51 | 8.73 | 8.65 | 8.69 | 8.91 | 9.01 |
| ปี 2549 | 8.50 | 8.47 | 8.31 | 7.96 | 8.27 | 8.32 | 8.28 | 7.69 | 7.48 | 8.64 | 8.94 | 8.74 | 8.30 |
| ปี 2550 | 9.26 | 9.97 | 10.05 | | | | | | | | | | 9.76 |
| ซื้อขายล่วงหน้าตลาดชิคาโก (เหรียญสหรัฐ/ตัน) | | | | | | | | | | | | | |
| ปี 2548 | 195.88 | 197.56 | 232.94 | 228.74 | 233.42 | 254.79 | 253.32 | 230.40 | 212.05 | 211.20 | 210.87 | 216.26 | 223.12 |
| ปี 2549 | 213.99 | 214.34 | 212.68 | 209.01 | 217.32 | 216.49 | 217.23 | 203.82 | 199.28 | 233.47 | 243.97 | 243.34 | 218.75 |
| ปี 2550 | 256.08 | 278.01 | 285.93 | | | | | | | | | | 273.34 |

กระเทียม
ประจำสัปดาห์ที่ 4 ของเดือนมีนาคม 2550 (26-30 มี.ค.50)

| ผลผลิต (พันตัน) | 2546/47 | 2547/48 | 2548/49 | 2549/50 | % Δ |
|----------------------------|---|----------|----------|----------|-----------|
| โลก | 13,616 | 14,085 | 14,508 | na. | +3 |
| - จีน | 10,078 | 10,593 | 11,094 | na. | +5 |
| - อินเดีย | 500 | 500 | 500 | na. | - |
| - เกาหลีใต้ | 379 | 358 | 350 | na. | -2 |
| ไทย | 95.909 | 106.598 | 79.164 | 84.757 | +4 |
| ช่วงผลผลิตออกมาก | | | | | |
| กระเทียมสด | ม.ค. - เม.ย. (มี.ค. : 60%) | | | | |
| กระเทียมแห้ง | พ.ค. - ธ.ค. (ทะยอยออก) | | | | |
| แหล่งผลิตสำคัญ | เชียงใหม่ (33%), ลำพูน (18%), แม่ฮ่องสอน (17%), เชียงราย (9%), พะเยา (9%), ลำปาง (6%) | | | | |
| | ปี 46/47 | ปี 47/48 | ปี 48/49 | ปี 49/50 | |
| พื้นที่ปลูก (ไร่) | 97,629 | 105,986 | 84,178 | 86,015 | +2 |
| จำนวนไร่เรือน | 71,270 | 57,232 | 57,214 | 61,017 | |
| ผลผลิตเฉลี่ย/ไร่ (กบ./ไร่) | 796 | 963 | 1,006 | 992 | |
| ต้นทุนการผลิต (บาท/กก.) | 14.37 | 15.53 | 16.37 | na. | |
| มูลค่าการผลิต (ล้านบาท) | 2,687 | 1,746 | 2,079 | 1,774 | |
| การใช้ (ตัน) | 147,998 | 154,256 | 113,483 | 148,408 | ประมาณการ |
| | ปี 47 | ปี 48 | ปี 49 | ปี 50 | |
| การนำเข้า (ตัน) | 60,441 | 50,058 | 30,493 | | |
| การส่งออก (ตัน) | 2,717 | 3,955 | 1,188 | | |
| ประเทศคู่ค้า | แคนาดา , มาเลเซีย , ไต้หวัน | | | | |
| ประเทศคู่แข่ง | จีน , เมียนมาร์ | | | | |

สถานการณ์ปี 2549/50

1. กระทรวงเกษตรและสหกรณ์พยากรณ์ผลผลิตปี 2549/50 ปริมาณ 84,757 ตัน เพิ่มขึ้นจากปี 2548/49 ประมาณ 3,381 ตัน หรือคิดเป็นร้อยละ 4.15 โดยมีพื้นที่เพาะปลูก ประมาณ 86,015 ไร่ อยู่ในระดับเดียวกับปีที่ผ่านมา ซึ่งเป็นผลจากแผนการปรับโครงสร้างการผลิตที่ให้เกษตรกรปลูกพืชอื่นทดแทนในปี 2547/48

2. เกษตรกรเริ่มเก็บเกี่ยวและจำหน่ายผลผลิตออกสู่ตลาดตั้งแต่วันที่ 1 ม.ค.50 และออกสู่ตลาดมากในเดือน มี.ค.50 คาดว่าเกษตรกรจะจำหน่ายกระเทียมแห้งได้ราคาลดลงจากปีที่ผ่านมาที่มีราคาสูงสุดในรอบ 7 ปี

มาตรการ

เนื่องจากราคากระเทียมที่เกษตรกรขายได้อยู่ในเกณฑ์ดีเป็นที่พอใจของเกษตรกร จึงมิได้กำหนดมาตรการแทรกแซงตลาด

สถานการณ์ปัจจุบัน

ขณะนี้ในช่วงปลายฤดูของผลผลิตกระเทียมในแหล่งผลิตภาคเหนือ(จ.เชียงใหม่และจ.ลำพูน) โดยผลผลิตออกสู่ตลาดแล้วประมาณร้อยละ 90-95 ราคากระเทียมสดละที่เกษตรกรขายได้อยู่ในเกณฑ์ดี กก.ละ 11-14 บาท ปรับตัวลดลงจากสัปดาห์ก่อนประมาณ กก.ละ 2-3 บาท ส่วนจ.เชียงรายและจ.แม่ฮ่องสอน ผลผลิตออกสู่ตลาดแล้วประมาณร้อยละ 65 เกษตรกรจำหน่ายกระเทียมสดละได้ราคา กก.ละ 11-15 บาท และ 12-13 บาท ตามลำดับทรงตัวจากสัปดาห์ก่อน

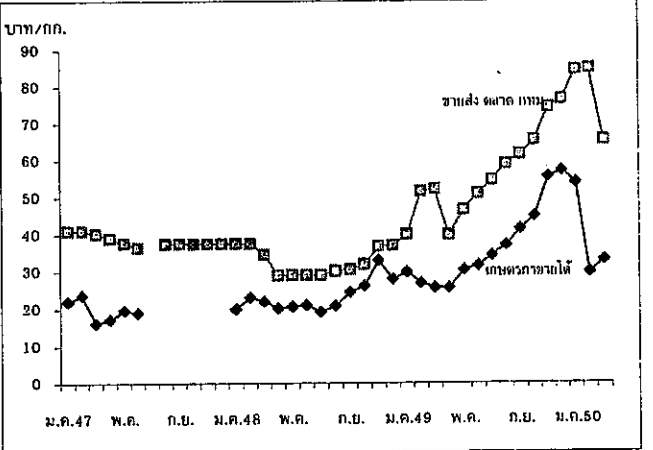

| ราคา (บาท/กก.) | มค. | กพ. | มีค. | เมย. | พค. | มิย. | กค. | สค. | กย. | ตค. | พย. | ธค. | เฉลี่ย |
|------------------------|---------|-------|-------|-----------------|-------|-------|-------|-------|-------|-------|-------|-------|--------|
| เกษตรกรขายได้ | ปี 2548 | 20.00 | 23.00 | 21.97 | 20.20 | 20.60 | 21.08 | 19.23 | 19.23 | 24.50 | 26.10 | 32.94 | 23.21 |
| กระเทียมแห้งละใหญ่ | ปี 2549 | 29.80 | 26.82 | 25.60 | 25.61 | 30.42 | 31.51 | 34.33 | 34.33 | 41.39 | 44.90 | 58.32 | 36.68 |
| | ปี 2550 | 53.99 | 29.77 | 35.29 | | | | | | | | | 39.68 |
| | | | | (26-30 มี.ค.50) | | | | | | | | | |
| ขายส่งตลาด กทม. | ปี 2548 | 37.50 | 37.50 | 40.26 | 29.00 | 29.00 | 29.00 | 29.00 | 30.16 | 30.50 | 31.90 | 36.73 | 32.66 |
| กระเทียมแห้งมัดจุกใหญ่ | ปี 2549 | 40.05 | 51.50 | 52.25 | 39.82 | 46.60 | 51.00 | 54.58 | 54.58 | 61.60 | 65.33 | 74.30 | 50.54 |
| | ปี 2550 | 84.45 | 84.88 | 49.50 | | | | | | | | | 72.94 |
| | | | | (26-30 มี.ค.50) | | | | | | | | | |

หอมหัวใหญ่
ประจำสัปดาห์ที่ 4 ของเดือนมีนาคม 2550 (26-30 มี.ค.50)

| | | | | | |
|---------------------------|------------------|------------------|-----------------|----------------|-------|
| ผลผลิต (ตัน/ไร่) | 2546/47 | 2547/48 | 2548/49 | 2549/50 | % Δ |
| ไทย | 88.50 | 53.78 | 38.43 | 52.75 | 37.26 |
| ช่วงผลผลิตออกมาก | ธ.ค.-เม.ย. 80% | | เชียงใหม่ (87%) | เชียงราย (7%) | |
| | | | นครสวรรค์ (3%) | กาญจนบุรี (3%) | |
| พื้นที่ (ไร่/ไร่) | 17.67 | 13.24 | 9.46 | 11.73 | 24.01 |
| จำนวนครัวเรือน(ครัวเรือน) | 4,438 | 3,159 | 5,416 | กท. | |
| ผลผลิตเฉลี่ย(กก./ไร่) | 5,008 | 4,332 | 4,064 | 4,650 | 14.44 |
| ต้นทุนการผลิต (บาท/กก.) | 3.56 | 4.57 | 4.80 | กท. | |
| มูลค่าผลผลิต (ล้านบาท) | 393.83 | 282.76 | 310.87 | กท. | |
| การใช้ (ตัน) | 83.93 | 67.57 | 65.49 | 62.75 | |
| | ปี 47 | ปี 48 | ปี 49 | ปี 50 | |
| นำเข้า (ตัน) | 22,250 | 15,896 | 27,093 | | |
| การ () (ตัน) | 4,819 | 20,466 | 22,276 | | |
| ประเทศคู่ค้า | ญี่ปุ่น (30.73%) | ไต้หวัน (15.43%) | | | |

สถานการณ์ปี 2549/50

กระทรวงเกษตรและสหกรณ์พยากรณ์ผลผลิตปี 2549/50 ปริมาณ 52,748 ตัน เพิ่มขึ้นจากปี 2548/49 ประมาณ 14,321 ตัน หรือคิดเป็นร้อยละ 37.26 โดยมีพื้นที่เพาะปลูก ประมาณ 11,726 ไร่ เพิ่มขึ้นจากปี 2548/49 ประมาณ 2,700 ไร่ หรือคิดเป็นร้อยละ 24.01 เนื่องจากราคาหอมหัวใหญ่ที่เกษตรกรขายได้ในปี 2548/49 อยู่ในเกณฑ์ดี และสภาพภูมิอากาศเอื้ออำนวย

มาตรการ

- คณะกรรมการ คชก. ได้มีมติเมื่อวันที่ 5 เม.ย.47 มอบหมายให้กระทรวงเกษตรและสหกรณ์รับผิดชอบดูแลการแก้ไขปัญหาหอมหัวใหญ่ทั้งระบบครบวงจร
- ในปี 2548/49 ที่ผ่านมามีเกษตรกรจำหน่ายหอมหัวใหญ่ได้ราคาอยู่ในเกณฑ์เฉลี่ย กก.ละ 8.09 บาท จึงมีได้กำหนดมาตรการแทรกแซงตลาด

สถานการณ์ปัจจุบัน

- ผลผลิตหอมหัวใหญ่ จ.เชียงใหม่ (อ.สันป่าตอง และ อ.แม่วาง) ออกสู่ตลาดเสร็จสิ้นแล้ว และเริ่มมีผลผลิตของ อ.ฝาง ออกสู่ตลาด โดยราคาหอมหัวใหญ่เบอร์ 1 ที่เกษตรกรขายได้ กก.ละ 5-6 บาท ทรงตัวต่อเนื่องจากสัปดาห์ก่อน ส่วนผลผลิตหอมหัวใหญ่ จ.กาญจนบุรี ออกสู่ตลาดใกล้หมดแล้ว
- ปัจจุบันเป็นช่วงการเก็บเกี่ยวหอมหัวใหญ่ อ.ฝาง จ.เชียงใหม่ ซึ่งปกติผู้ประกอบการ จะรับซื้อจากเกษตรกรแล้วเก็บแขวนไว้ในโรงเรือนหรือเก็บเข้าห้องเย็นไว้จำหน่ายออกสู่ตลาดระหว่างเดือน มี.ย.-ก.ย. ขณะนี้เกษตรกรจำหน่ายหอมหัวใหญ่สด เบอร์ 0 ได้ราคาประมาณ กก.ละ 2-3 บาท สูงขึ้นจากสัปดาห์ก่อน กก.ละ 1 บาท

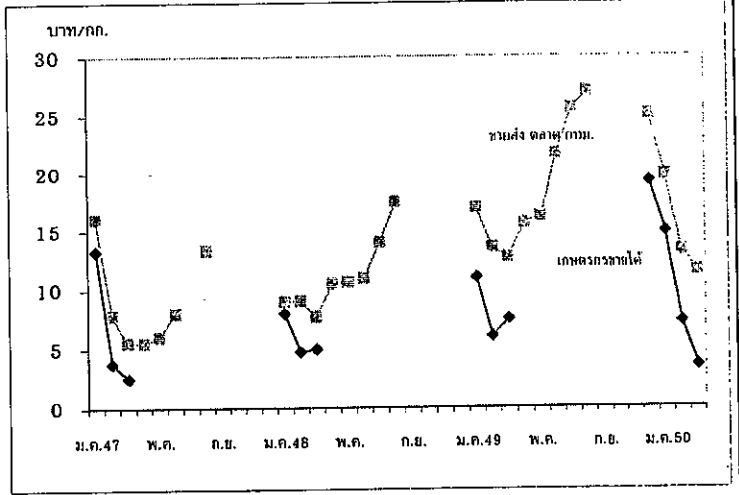

| ราคา (บาท/กก.) | มค. | กพ. | มีค. | เมย. | พค. | มิย. | กค. | สค. | กย. | ตค. | พย. | ธค. | เฉลี่ย |
|-----------------------|---------|-------|-------|-------|-----------------|-------|-------|-------|-------|-----|-----|-------|--------|
| เกษตรกรขายได้ | ปี 2548 | 8.00 | 4.75 | 4.95 | - | - | - | - | - | - | - | - | 4.93 |
| (หอมหัวใหญ่เบอร์ 1) | ปี 2549 | 11.01 | 6.02 | 7.52 | - | - | - | - | - | - | - | 19.25 | 10.95 |
| | ปี 2550 | 14.87 | 7.25 | 5.50 | (26-30 มี.ค.50) | - | - | - | - | - | - | - | 9.21 |
| ขายส่งตลาด กทม. | ปี 2548 | 9.00 | 9.05 | 7.72 | 10.50 | 10.61 | 10.95 | 13.98 | 17.50 | - | - | - | 11.16 |
| (หอมหัวใหญ่เบอร์ 0-1) | ปี 2549 | 16.91 | 13.53 | 12.66 | 15.62 | 16.18 | 21.63 | 25.47 | 27.00 | - | - | - | 19.33 |
| | ปี 2550 | 19.74 | 13.25 | 9.00 | (26-30 มี.ค.50) | - | - | - | - | - | - | - | 14.00 |

สุกร

ประจำสัปดาห์ที่ 4 ของเดือนมีนาคม 2550 (26 - 30 มี.ค. 50)

| | 2547 | 2548 | 2549 | 2550 | % Δ |
|-------------------------|---|---------|--------|---------|------|
| ผลผลิต | ประมาณการ | | | | |
| - โลก (พันตัน) | 91,393 | 94,202 | 97,207 | 100,117 | 2.99 |
| จีน | 47,016 | 49,685 | 52,000 | 53,555 | 2.99 |
| สหภาพยุโรป | 21,192 | 21,200 | 21,520 | 22,163 | 2.99 |
| สหรัฐอเมริกา | 9,312 | 9,392 | 9,632 | 9,920 | 2.99 |
| บราซิล | 2,600 | 2,800 | 2,775 | 2,858 | 2.99 |
| - ไทย (ล้านตัว) : สศก. | 10.541 | 10.755 | 11.010 | 11.397 | 3.51 |
| ช่วงผลผลิตออกมาก | ตุลาคม - กุมภาพันธ์ | | | | |
| จำนวนครлівเรือน | 267,903 | 277,634 | na | na | |
| ต้นทุนการผลิต (บาท/กก.) | 39.15 | 43.31 | 45.46 | na | |
| มูลค่าผลผลิต (ล้านบาท) | 47,382 | 53,033 | 50,547 | na | |
| การใช้ (ล้านตัว) | 10.18 | 10.50 | 10.85 | 11.16 | 2.82 |
| ปริมาณส่งออก (ตัน) | 10,982 | 12,171 | 11,015 | na | |
| มูลค่าส่งออก (ล้านบาท) | 1,563 | 1,895 | 2,051 | na | |
| ประเทศคู่ค้า | ฮ่องกง ญี่ปุ่น บรูไน มาเลเซีย | | | | |
| ประเทศคู่แข่ง | สหภาพยุโรป แคนาดา บราซิล จีน ออสเตรเลีย | | | | |

สถานการณ์ปี 2550

- การผลิต** ภาคเอกชนประมาณการผลิตสุกรปี 2550 มีจำนวน 15 ล้านตัว ความต้องการ 13 ล้านตัว เป็นสุกรส่วนเกิน 2 ล้านตัวหรือ 160,000 ตัว/เดือน
- การใช้ภายใน** ส่วนใหญ่ 98% ใช้บริโภคภายในประเทศ ที่เหลือส่งออก
- อัตราการบริโภค** 13 กก./คน/ปี (สมาคมผู้ผลิตและแปรรูปสุกรเพื่อการส่งออก)
- การส่งออก** ปี 2550 สมาคมผู้ผลิตและแปรรูปสุกรเพื่อการส่งออกกำหนดเป้าหมายการส่งออกเนื้อสุกรไว้จำนวน 12,000 ตัน

มาตรการ/แนวทางแก้ไขปัญหา (ตามมติที่ประชุม 22 ก.พ.50)

- มาตรการแก้ไขปัญหาด้านการตลาด** แบ่งเป็น 4 ระยะ (1) ระยะเร่งด่วน จำหน่ายเนื้อสุกร 2 กก./100 บาท คือน้อง (2) ระยะสั้น คัดวงจรสุกรและเก็บเนื้อสุกรเข้าห้องเย็น (3) ระยะกลาง คัดวงจรแม่สุกร (4) ระยะยาว ควบคุมการผลิต โดยคณะกรรมการพัฒนาสุกรและผลิตภัณฑ์ คณะกรรมการ คชก. ได้มีมติเมื่อ 2 มี.ค.50 อนุมัติเงินจำชขาด 20 ล้านบาท เพื่อให้แทรกแซงตลาดสุกร โดยการคัดวงจรสุกรเพื่อทำหมัน จำนวน 100,000 ตัว
- มาตรการเสริม** (1) การส่งออกหมูย่าง กรมส่งเสริมการค้าระหว่างประเทศและสนับสนุนการส่งออก (2) สมาคมผู้เลี้ยงสุกรแห่งชาติซึ่งเป็นผู้เสียหายกรณีมีการนำเข้าเครื่องในสุกรจากต่างประเทศ ยื่นคำขอให้ไต่สวนการทุ่ม/อุดหนุน เพื่อกรมการค้าต่างประเทศดำเนินการ
- มาตรการสมาคมฯ** ปลดแม่พันธุ์ กวักจับสุกรแรกเกิด ผลักดันการส่งออกหมูย่าง ไปฮ่องกง และเก็บเนื้อสุกรเข้าห้องเย็น

สถานการณ์ปัจจุบัน

ภาวะการค้าชะลอตัวลงจากการปิดภาคเรียน ทางด้านผลผลิตมีออกสู่ตลาดสม่ำเสมอ ปัญหาผลผลิตส่วนเกินลดลงทั้งจากมาตรการภาครัฐและเอกชน รวมทั้งสภาพอากาศตามฤดูกาล ส่งผลให้ราคาสุกรมี่ชีวิตสัปดาห์นี้ทรงตัวอยู่ที่ กก.ละ 38 - 39 บาท ส่วนในภูมิภาค ราคามีความเคลื่อนไหว ดังนี้

| ภาค | สัปดาห์นี้ | สัปดาห์ก่อน | +/- (บาท) |
|----------------------|------------|-------------|-----------|
| - เหนือ | 39 - 41 | 39 - 41 | |
| - กลาง | 38 - 40 | 39 - 40 | -1 |
| - ตะวันออกเฉียงเหนือ | 38 - 39 | 35 - 38 | -1 ถึง -3 |
| - ใต้ | 39 - 40 | 39 - 40 | |

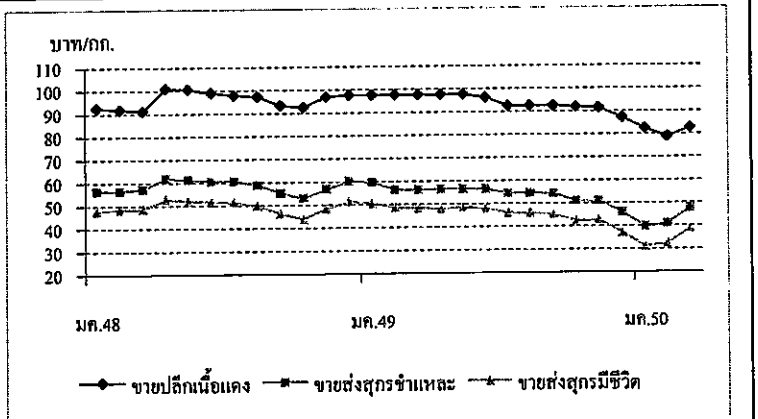

| ราคา (บาท/กก.) | ปี | มค. | กพ. | มีค. | เมย. | พค. | มิย. | กค. | สค. | กย. | ตค. | พย. | ธค. | เฉลี่ย |
|--------------------|------|-------|-------|-------|------------|--------|-------|-------|-------|-------|-------|-------|-------|--------|
| ขายส่งสุกรมี่ชีวิต | 2548 | 47.50 | 48.50 | 48.54 | 52.79 | 51.92 | 51.50 | 51.45 | 49.77 | 46.23 | 43.90 | 48.36 | 51.25 | 49.31 |
| ณ แหล่งผลิต | 2549 | 50.55 | 48.50 | 48.39 | 47.88 | 48.50 | 47.97 | 45.97 | 45.77 | 45.20 | 42.21 | 42.73 | 37.20 | 45.91 |
| | 2550 | 30.98 | 32.30 | 38.50 | (30 มี.ค.) | | | | | | | | | 33.93 |
| ขายส่งสุกรชำแหละ | 2548 | 56.50 | 56.32 | 57.17 | 61.69 | 61.18 | 60.50 | 60.50 | 58.86 | 55.27 | 52.85 | 56.77 | 60.15 | 58.15 |
| ตลาด กทม. | 2549 | 59.55 | 56.39 | 56.28 | 56.50 | 56.50 | 56.37 | 54.38 | 54.41 | 54.25 | 50.93 | 50.77 | 46.05 | 54.37 |
| | 2550 | 39.64 | 40.95 | 47.50 | (30 มี.ค.) | | | | | | | | | 42.70 |
| ขายปลีกเนื้อแดง | 2548 | 92.50 | 91.71 | 91.09 | 100.88 | 100.47 | 99.00 | 97.82 | 97.14 | 93.23 | 92.50 | 96.82 | 97.50 | 95.89 |
| ตลาด กทม. | 2549 | 97.50 | 97.50 | 97.50 | 97.50 | 97.50 | 96.18 | 92.50 | 92.50 | 92.50 | 91.79 | 91.48 | 87.25 | 94.31 |
| | 2550 | 82.36 | 78.70 | 82.50 | (30 มี.ค.) | | | | | | | | | 81.19 |

ไข่ไก่

ประจำสัปดาห์ที่ 4 ของเดือนมีนาคม 2550 (26 - 30 มี.ค. 50)

| | 2547 | 2548 | 2549 | 2550 | % Δ |
|-------------------------|--|---------|---------|---------|-------|
| ผลผลิต (ล้านฟอง) | ประมาณการ | | | | |
| - โลก | 931,288 | 947,459 | 972,567 | 998,340 | 2.65 |
| จีน | 389,220 | 389,572 | 407,622 | 418,424 | 2.65 |
| สหภาพยุโรป | 100,637 | 99,146 | 104,555 | 107,326 | 2.65 |
| สหรัฐอเมริกา | 84,608 | 85,274 | 86,173 | 88,457 | 2.65 |
| ญี่ปุ่น | 39,551 | 39,440 | 39,104 | 40,140 | 2.65 |
| - ไทย | 6,556 | 7,812 | 8,906 | 10,034 | 12.66 |
| ช่วงผลผลิตออกมา | ตุลาคม - กุมภาพันธ์ | | | | |
| จำนวนครัวเรือน | 2,913 | 2,556 | 2,300 | na | |
| ต้นทุนการผลิต (บาท/ฟอง) | 1.58 | 1.76 | 1.85 | na | |
| มูลค่าผลผลิต (ล้านบาท) | 13,243 | 17,030 | 15,141 | na | |
| บริโภค (ล้านฟอง) | 6,502 | 7,521 | 8,586 | 8,783 | 14.16 |
| นำเข้า (ล้านฟอง) | 0.066 | 0.339 | 15.543 | na | |
| ส่งออก (ล้านฟอง) | 54.03 | 110.30 | 183.66 | na | |
| ประเทศคู่ค้า | ฮ่องกง (88%) แองโกลา (6%) แคมเบีย (4%) | | | | |
| | ไลบีเรีย (1%) คองโก และพม่า | | | | |
| ประเทศคู่แข่ง | สาธารณรัฐประชาชนจีน และ เนเธอร์แลนด์ | | | | |

สถานการณ์ปี 2550

- การผลิต สศก.ประมาณการผลผลิตไข่ไก่ปี 2550 ในเบื้องต้นไว้จำนวน 10,034 ล้านฟอง ส่วนแผนการผลิตของภาคเอกชน คณะกรรมการนโยบายพัฒนาไก่ไข่และผลิตภัณฑ์ (Egg Board) ได้มีมติรับทราบในคราวประชุมเมื่อ 10 มี.ค.50 โดยมีการกำหนดเป้าหมายการนำเข้าฟอส-แมทช์ไข่ไก่ (P.S.) ปี 2550 จำนวน 421,251 ตัว (เท่ากับปี 2549) เป็นผลผลิตไข่ไก่ 9,316 ล้านฟอง เพิ่มขึ้นตามประสิทธิภาพการผลิตที่กำหนดเป้าหมาย อัตราการให้ไข่ 296 ฟอง/ตัว/ปี
- การใช้ภายใน ผลผลิตไข่ไก่ 99% ใช้บริโภคภายในประเทศ
- อัตราการบริโภค 142 ฟอง/คน/ปี (ที่มา : เป้าหมายภาคเอกชน)
- การส่งออก ปี 2550 กำหนดเป้าหมายไว้ 200 ล้านฟอง

แนวทางแก้ไขปัญหาผลผลิตและราคาไข่ไก่ (จากการประชุมหารือ 15 มี.ค.50)

- การกำกับดูแลการผลิต โดยกรมปศุสัตว์ 1) การนำเข้าพันธุ์ไก่ไข่ ตรวจสอบปริมาณนำเข้าของแต่ละบริษัทให้ตรงตามแผนที่กำหนดและรายงานให้ฝ่ายเลขานุการ Egg Board ทราบทุกเดือน 2) การผลิตพันธุ์ในประเทศ ให้คณะทำงานตรวจไก่พันธุ์ตรวจสอบและควบคุมการเคลื่อนย้าย 3) การเลี้ยงไก่ไข่ นำเสนอ Egg Board พิจารณาจดทะเบียนผู้เลี้ยงไก่ไข่ทั่วประเทศ (ปัจจุบัน มีผู้เลี้ยงไก่ไข่ประมาณ 40,000 ราย จดทะเบียนแล้ว 4,000 ราย)
- ด้านการตลาดและราคา แต่งตั้งคณะทำงานต้นทุนการผลิตไข่ไก่และไข่ไก่ พิจารณาแผนพัฒนาการผลิตและการตลาดไข่ไก่ ต้นทุนการผลิตและระดับราคา

สถานการณ์ปัจจุบัน

ภาวะการก้าวและความต้องการของตลาดยังชะลอตัว ทำให้ราคาไข่ไก่ ณ แหล่งผลิตภาคกลางยังทรงตัวอยู่ในระดับต่ำ ที่ฟองละ 1.70 บาท สำหรับในภาคอื่น ราคาไข่ไก่คละหน้าฟาร์ม (บาท/ฟอง) มีความเคลื่อนไหวดังนี้

| | สัปดาห์นี้ | สัปดาห์ก่อน | +/- (บาท) |
|----------------------|-------------|-------------|----------------|
| - เหนือ | 1.70 | 1.65 - 1.70 | -0.05 |
| - กลาง | 1.70 - 1.80 | 1.70 - 1.80 | |
| - ตะวันออกเฉียงเหนือ | 1.70 - 2.00 | 1.75 - 1.85 | -0.05 ถึง 1.15 |
| - ใต้ | 1.95 | 1.95 | |

ส่วนราคาขายปลีกไข่ไก่เบอร์ 3 อยู่ที่ฟองละ 2.00 - 2.30 บาท

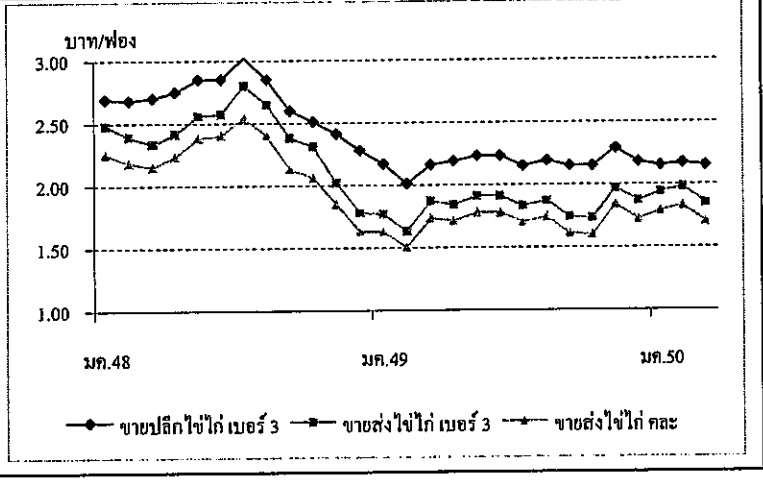

| ราคา (บาท/ฟอง) | ปี | มค. | กพ. | มีค. | เมย. | พค. | มิย. | กค. | สค. | กย. | ตค. | พย. | ธค. | เฉลี่ย |
|-----------------------|------|------|------|------|------------|------|------|------|------|------|------|------|------|--------|
| ขายส่งไข่ไก่ คละ | 2548 | 2.25 | 2.18 | 2.15 | 2.23 | 2.38 | 2.40 | 2.54 | 2.40 | 2.13 | 2.06 | 1.85 | 1.63 | 2.18 |
| ณ แหล่งผลิต | 2549 | 1.63 | 1.50 | 1.73 | 1.71 | 1.78 | 1.78 | 1.70 | 1.74 | 1.61 | 1.60 | 1.84 | 1.72 | 1.70 |
| | 2550 | 1.79 | 1.83 | 1.70 | (30 มี.ค.) | | | | | | | | | 1.77 |
| ขายส่งไข่ไก่ เบอร์ 3 | 2548 | 2.48 | 2.39 | 2.33 | 2.41 | 2.56 | 2.57 | 2.80 | 2.65 | 2.38 | 2.31 | 2.02 | 1.78 | 2.39 |
| ตลาด กทม. | 2549 | 1.77 | 1.63 | 1.87 | 1.84 | 1.91 | 1.91 | 1.83 | 1.87 | 1.74 | 1.73 | 1.97 | 1.87 | 1.83 |
| | 2550 | 1.94 | 1.98 | 1.85 | (30 มี.ค.) | | | | | | | | | 1.92 |
| ขายปลีกไข่ไก่ เบอร์ 3 | 2548 | 2.69 | 2.68 | 2.70 | 2.75 | 2.85 | 2.85 | 3.02 | 2.85 | 2.60 | 2.51 | 2.41 | 2.28 | 2.68 |
| ตลาด กทม. | 2549 | 2.17 | 2.01 | 2.16 | 2.19 | 2.23 | 2.23 | 2.15 | 2.19 | 2.15 | 2.15 | 2.29 | 2.18 | 2.18 |
| | 2550 | 2.15 | 2.17 | 2.15 | (30 มี.ค.) | | | | | | | | | 2.16 |