

**ข้าว**  
**ประจำสัปดาห์ที่ 3 ของเดือนธันวาคม 2563 (14 - 18 ธ.ค. 2563)**

|   |  |                |                    |                     |              |             |
|---|--|----------------|--------------------|---------------------|--------------|-------------|
| <b>ผลผลิต (ลำดับข้าวเปลือก)</b>                       | <b>2560/61</b>   | <b>2561/62</b> | <b>2562/63</b>     | <b>2563/64</b>      | <b>Δ%</b>    |             |
| - โลก <sup>1)</sup>                                   | 761.09   | 764.68         | 763.18             | 770.92              | 1.01         |             |
| - ไทย <sup>2)</sup>                                   | 32.89  | 32.34          | 28.16              | <sup>9)</sup> 30.87 | 9.62         |             |
| - นาปี  | 24.93  | 25.17          | 24.06              | 24.74               | 2.83         |             |
| ข้าวเจ้าหอมมะลิ                                       | 7.70   | 7.46           | 7.21               | 7.66                | 6.24         |             |
| ข้าวเจ้าหอมจังหวัด                                    | 1.36   | 1.42           | 1.42               | 1.51                | 6.34         |             |
| ข้าวเจ้าปทุมธานี 1                                    | 0.76   | 1.03           | 1.17               | 1.39                | 18.80        |             |
| ข้าวเจ้าอินญา   | 9.18   | 9.59           | 8.74               | 8.19                | -6.29        |             |
| ข้าวเหนียว  | 5.93   | 5.67           | 5.52               | 5.77                | 4.53         |             |
| ข้าวอินญา (ตลาดเฉพาะ) <sup>3)</sup>                   | N/A  | N/A            | N/A                | 0.22                | -            |             |
| - นาปรัง  | 7.96   | 7.17           | <sup>8)</sup> 4.10 | 6.13                | 49.51        |             |
| ข้าวเจ้าปทุมธานี 1                                    | 0.55   | 0.69           | 0.31               | 0.45                | 45.16        |             |
| ข้าวเจ้าอินญา   | 6.83   | 5.92           | 3.32               | 4.63                | 39.46        |             |
| ข้าวเหนียว  | 0.58   | 0.56           | 0.48               | 1.03                | 114.58       |             |
| ข้าวอินญา (ตลาดเฉพาะ) <sup>3)</sup>                   | N/A  | N/A            | N/A                | 0.02                | -            |             |
| <b>เนื้อที่เพาะปลูก<sup>4)</sup> (ล้านไร่)</b>        | <b>71.29</b>   | <b>70.97</b>   | <b>67.27</b>       | <b>70.81</b>        | <b>5.26</b>  |             |
| - นาปี  | 59.22  | 59.98          | 61.20              | 61.28               | 0.13         |             |
| - นาปรัง  | 12.07  | 10.99          | 6.88               | 9.53                | 38.52        |             |
| <b>เนื้อที่เก็บเกี่ยว<sup>5)</sup> (ล้านไร่)</b>      | <b>67.00</b>   | <b>66.55</b>   | <b>61.74</b>       | <b>N/A</b>          | <b>-</b>     |             |
| - นาปี  | 54.96  | 55.63          | 54.95              | 57.42               | -            |             |
| - นาปรัง  | 12.04  | 10.92          | 6.79               | N/A                 | -            |             |
| <b>ผลผลิตต่อเนื้อที่เก็บเกี่ยว<sup>2)</sup> (กก.)</b> | <b>558</b>   | <b>555</b>     | <b>523</b>         | <b>N/A</b>          | <b>-</b>     |             |
| - นาปี  | 454  | 453            | 445                | 445                 | -            |             |
| - นาปรัง  | 662  | 656            | 605                | N/A                 | -            |             |
| <b>ต้นทุนการผลิตเฉลี่ย<sup>6)</sup> (บาท/ตันป.)</b>   | <b>ข้าวเปลือกนาปี</b>                                      | <b>9,193</b>   | <b>9,503</b>       | <b>9,797</b>        | <b>9,831</b> | <b>0.35</b> |
| - ข้าวเปลือกหอมมะลิ                                   | 10,884   | 11,556         | 12,069             | 11,387              | -5.65        |             |
| - ข้าวเปลือกเหนียว                                    | 9,717  | 9,924          | 9,912              | 9,725               | -1.89        |             |
| - ข้าวเปลือกเจ้านาปี                                  | 7,922  | 7,834          | 7,950              | 7,961               | 0.14         |             |
| - ข้าวเปลือกปทุมธานี                                  | 6,900  | 6,934          | 7,111              | 6,980               | -1.84        |             |
| <b>ข้าวเปลือกนาปรัง</b>                               | <b>7,423</b>   | <b>7,649</b>   | <b>7,695</b>       | <b>N/A</b>          | <b>-</b>     |             |
| <b>การใช้ภายในประเทศ<sup>7)</sup> (ต.ช.ป.)</b>        | 18.73  | 17.11          | 17.10              | 17.09               | -0.06        |             |
| <b>ช่วงออกสู่ตลาด / แหล่งผลิตสำคัญ</b>                | - นาปี ต.ค. - กพ. อุบลราชธานี นครราชสีมา ร้อยเอ็ด สุรินทร์ |                |                    |                     |              |             |
|   | - นาปรัง มี.ค. - ต.ค. นครสวรรค์ พิษณุโลก สุพรรณบุรี พิจิตร |                |                    |                     |              |             |
| <b>การขึ้นทะเบียนเกษตรกร</b>                          | รอบ 1 4.52 ล้านครัวเรือน                                   |                |                    |                     |              |             |
| <b>ปีการเพาะปลูก 2563/64<sup>8)</sup></b>             | รอบ 2 N/A  |                |                    |                     |              |             |
| <b>การส่งออก (ปีปฏิทิน)</b>                           | <b>ปี 2560</b>   | <b>ปี 2561</b> | <b>ปี 2562</b>     | <b>ปี 2563</b>      | <b>Δ %</b>   |             |
| <b>ปริมาณส่งออก<sup>9)</sup> (ล้านตัน ช.ส.)</b>       | 11.674   | 11.232         | 7.581              | N/A                 |              |             |
| <b>มูลค่าส่งออก<sup>10)</sup> (ล้านบาท)</b>           | 175,161  | 182,082        | 130,544            | N/A                 |              |             |
|   | (ล้าน \$US)  | 5,187          | 5,676              | 4,206               | N/A          |             |
| - ปริมาณส่งออก <sup>9)</sup> (ล้านตัน ช.ส.)           |  |                | 7.375              | 5.426               | -26.43       |             |
| - มูลค่าส่งออก <sup>10)</sup> (ล้านบาท)               |  |                | 126,468            | 113,729             | -10.07       |             |
|   |  |                | (ล้าน \$US)        | 4,057               | 3,564        | -12.15      |
| - ราคาเฉลี่ย <sup>11)</sup> (\$US/ตัน)                |  |                | 550                | 657                 | 19.40        |             |
| <b>ประเทศคู่ค้า</b>                                   | สหรัฐอเมริกา แอฟริกาใต้ ออสเตรเลีย อินโดนีเซีย             |                |                    |                     |              |             |
|   | เบเนน สิงคโปร์ แคนาดา ญี่ปุ่น แคนเมอูน                     |                |                    |                     |              |             |
|   | เวียดนาม กัมพูชา อินเดีย จีน ปากีสถาน                      |                |                    |                     |              |             |

**สถานการณ์ข้าวเปลือก ปีการเพาะปลูก 2563/64**

กระทรวงเกษตรและสหกรณ์ประกาศพื้นที่เป้าหมายส่งเสริมการปลูกข้าว ปี 2563/64 รอบที่ 1 จำนวน 59.88 ล้านไร่

**มาตรการช่วยเหลือเกษตรกรและรักษาเสถียรภาพราคาข้าว ปีการผลิต 2562/63**

- ด้านการผลิต จำนวน 10 แผนงาน ได้แก่**
  - 1) การวางแผนการผลิตข้าว
  - 2) การขึ้นทะเบียนเกษตรกรผู้ปลูกข้าว
  - 3) การจัดการปัจจัยการผลิต
  - 4) การปรับปรุงพัฒนาโครงสร้างพื้นฐาน
  - 5) การเพิ่มประสิทธิภาพการผลิตข้าว
  - 6) การควบคุมปริมาณการผลิตข้าว
  - 7) การพัฒนาชาวนาให้เป็น Smart Farmer
  - 8) การปรับปรุงพืชผล
  - 9) การบริหารจัดการเกี่ยวนา
  - 10) การยกระดับเกษตรกรและผู้ประกอบการ
- ด้านการตลาด จำนวน 6 โครงการ ได้แก่**
  - 1) โครงการประกันรายได้เกษตรกรผู้ปลูกข้าว (จ่ายเงินชดเชยให้เกษตรกรไปแล้ว 30 งวด จำนวน 978,407 ครัวเรือน จำนวนเงิน 19,404.98 ล้านบาท)

**มาตรการคู้ชานานเพื่อรักษาเสถียรภาพราคาข้าวเปลือก**

- 2) โครงการสินเชื่อชะลอการขายข้าวเปลือก (จำนำ) และค่าเก็บเกี่ยวและปรับปรุงคุณภาพข้าว (มีผู้เข้าร่วมโครงการฯ 210,420 ราย ไร่แล้ว 13,968 ล้านไร่ คิดเป็นข้าวเปลือก 1.339 ล้านตัน)
- 3) โครงการสินเชื่อเพื่อรวบรวมข้าวและสร้างมูลค่าเพิ่มโดยสถาบันเกษตรกร (จำนวนเงินกู้ให้เกษตรกร 141 ราย ไร่แล้ว 7,705.88 ล้านบาท คิดเป็นข้าวเปลือก 0.649 ล้านตัน)
- 4) โครงการชดเชยดอกเบี้ยให้ผู้ประกอบการค้าข้าวในการเก็บสต็อก (มีผู้เข้าร่วมโครงการฯ เก็บสต็อก 261 ราย ใน 48 จังหวัด จำนวน 66,113.83 ล้านบาท คิดเป็นข้าวเปลือก 3.079 ล้านตัน)

**มาตรการช่วยเหลือต้นทุนการผลิต**

- 5) โครงการสนับสนุนต้นทุนการผลิตให้เกษตรกรผู้ปลูกข้าวนาปี ปีการผลิต 2562/63 (ชกส. จ่ายเงินให้เกษตรกรแล้ว 4,485,096 บาท จำนวน 26,164.84 ล้านบาท)
- 6) โครงการช่วยเหลือค่าเก็บเกี่ยวและปรับปรุงคุณภาพข้าว ปีการผลิต 2562/63 (ชกส. จ่ายเงินให้เกษตรกรแล้ว 4,190,894 บาท จำนวน 23,069.60 ล้านบาท)

**ราคาข้าวสารส่งออกเฉลี่ยรายเดือน F.O.B.กรุงเทพฯ**

หน่วย : เทรย์สหรัฐ / ตัน

| ชนิดข้าว | ปี   | ม.ค. | ก.พ. | มี.ค. | เม.ย. | พ.ค. | มิ.ย. | ก.ค. | ส.ค. | ก.ย. | ต.ค. | พ.ย. | ธ.ค. |
|----------|------|------|------|-------|-------|------|-------|------|------|------|------|------|------|
| หอมมะลิ  | 2561 | 1086 | 1135 | 1142  | 1145  | 1195 | 1208  | 1119 | 1127 | 1141 | 1110 | 1115 | 1127 |
|          | 2562 | 1156 | 1175 | 1145  | 1136  | 1139 | 1137  | 1129 | 1216 | 1248 | 1219 | 1134 | 1096 |
| อินญา 2  | 2561 | 1088 | 1057 | 1035  | 1115  | 1095 | 1095  | 1017 | 990  | 931  | 916  | 893  | 898  |
|          | 2562 | 468  | 451  | 456   | 478   | 477  | 452   | 420  | 427  | 427  | 430  | 423  | 424  |
| ข้าวขาว  | 2561 | 468  | 451  | 456   | 478   | 477  | 452   | 420  | 427  | 427  | 430  | 423  | 424  |
|          | 2562 | 431  | 424  | 422   | 428   | 426  | 436   | 432  | 446  | 444  | 440  | 438  | 449  |
| อินญา 2  | 2561 | 468  | 467  | 509   | 582   | 529  | 536   | 496  | 528  | 523  | 481  | 505  | 542  |
|          | 2562 | 442  | 425  | 437   | 451   | 451  | 427   | 398  | 405  | 405  | 409  | 401  | 403  |
| ข้าวขาว  | 2561 | 442  | 425  | 437   | 451   | 451  | 427   | 398  | 405  | 405  | 409  | 401  | 403  |
|          | 2562 | 410  | 408  | 406   | 412   | 410  | 420   | 416  | 430  | 427  | 424  | 421  | 432  |
| อินญา 2  | 2561 | 451  | 450  | 494   | 566   | 513  | 520   | 480  | 512  | 507  | 465  | 489  | 525  |
|          | 2562 | 452  | 434  | 431   | 448   | 439  | 426   | 398  | 405  | 408  | 407  | 404  | 406  |
| ข้าวหึ่ง | 2561 | 452  | 434  | 431   | 448   | 439  | 426   | 398  | 405  | 408  | 407  | 404  | 406  |
|          | 2562 | 417  | 416  | 411   | 417   | 416  | 425   | 422  | 439  | 433  | 423  | 418  | 427  |
| อินญา 2  | 2561 | 451  | 450  | 501   | 566   | 529  | 538   | 500  | 517  | 516  | 477  | 493  | 525  |

ที่มา: \* USDA ณ สิงหาคม 2563 <sup>1)</sup>สำนักงานเศรษฐกิจการเกษตร <sup>2)</sup>คณะทำงานวางแผนการผลิตและการตลาดข้าวครบวงจร <sup>3)</sup>กรมส่งเสริมการเกษตร ณ วันที่ 27 ตุลาคม 2563 <sup>4)</sup>กรมชลประทาน \* ราคา ณ วันที่ 16 ธ.ค. 63

**กราฟแสดงการเคลื่อนไหวราคาข้าวเปลือก**

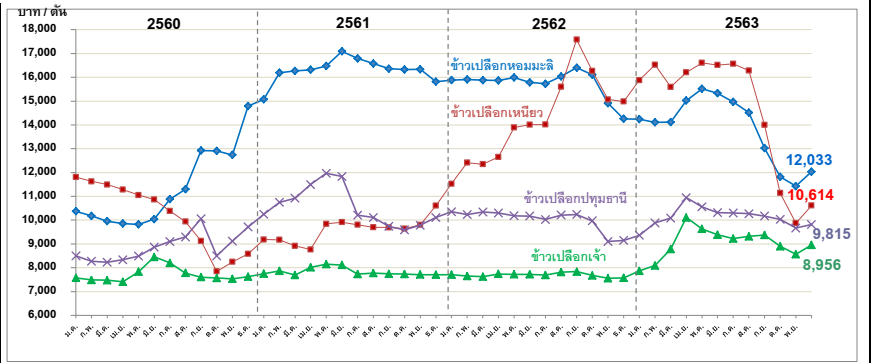

**สถานการณ์ปัจจุบัน**

ข้าวเปลือกหอมมะลิ ราคาจากสัปดาห์ก่อนที่ต้นละ 11,500 - 13,100 บาท ข้าวเปลือกเหนียวเมล็ดยาว ราคาจากสัปดาห์ก่อนที่ต้นละ 10,300 - 11,600 บาท ข้าวเปลือกเจ้า ราคาปรับตัวเพิ่มขึ้นจากสัปดาห์ก่อนที่ต้นละ 8,800 - 9,200 บาท เป็นต้นละ 8,800 - 9,600 บาท ข้าวเปลือกปทุมธานี ราคาปรับตัวเพิ่มขึ้นจากสัปดาห์ก่อนที่ต้นละ 9,800 - 10,500 บาท เป็นต้นละ 9,800 - 10,700 บาท โดยข้าวเปลือกทั้ง 2 ชนิดปรับตัวเพิ่มขึ้นเนื่องจากผู้ประกอบการมีความต้องการข้าวเพื่อสัปดาห์สภาพสมบูรณ์ให้กับคู่ค้า

**แนวโน้ม**

ภาครัฐได้ดำเนินโครงการสินเชื่อชะลอการขายข้าวเปลือก ตั้งอุปทานออกจากระบบตลาดในช่วงผลผลิตออกสู่ตลาดมาก ประกอบกับเกษตรกรอยู่ในช่วงปรับปรุงคุณภาพข้าว ส่งผลให้ข้าวเปลือกหอมมะลิ ข้าวเปลือกเหนียวเมล็ดยาว ข้าวเปลือกเจ้า และข้าวเปลือกปทุมธานี มีแนวโน้มราคาทรงตัวหรือปรับตัวเพิ่มขึ้นเล็กน้อย

| ราคาข้าวเปลือกเฉลี่ยรายเดือน ชนิดข้าวเปลือก | ปี   | ม.ค.   | ก.พ.   | มี.ค.  | เม.ย.  | พ.ค.   | มิ.ย.  | ก.ค.   | ส.ค.   | ก.ย.   | ต.ค.   | พ.ย.   | ธ.ค.   | เฉลี่ย | ครั้งก่อน       | ครั้งใหม่       |
|---|------|--------|--------|--------|--------|--------|--------|--------|--------|--------|--------|--------|--------|--------|-----------------|-----------------|
| <b>ข้าวเปลือกหอมมะลิ (36-42 กรัม)</b>       | 2559 | 11,485 | 11,431 | 11,230 | 11,124 | 11,124 | 11,355 | 11,326 | 11,270 | 11,156 | 10,878 | 9,708  | 10,465 | 11,046 | 7 - 11 ธ.ค. 63  | 14 - 18 ธ.ค. 63 |
|   | 2560 | 10,374 | 10,177 | 9,956  | 9,856  | 9,821  | 10,043 | 10,881 | 11,302 | 12,924 | 12,909 | 12,740 | 14,203 | 11,266 |                 |                 |
|   | 2561 | 15,078 | 16,195 | 16,271 | 16,318 | 16,553 | 17,076 | 16,798 | 16,578 | 16,379 | 16,329 | 16,334 | 15,846 | 16,313 |                 |                 |
|   | 2562 | 15,833 | 15,909 | 15,878 | 15,865 | 15,973 | 15,869 | 15,731 | 16,039 | 16,401 | 16,110 | 14,910 | 14,257 | 15,731 |                 |                 |
|   | 2563 | 14,241 | 14,113 | 14,121 | 15,024 | 15,516 | 15,334 | 14,972 | 14,522 | 13,029 | 11,816 | 11,428 | 12,033 | 13,846 |                 |                 |
| <b>ข้าวเปลือกเหนียวเมล็ดยาว</b>             | 2559 | 13,097 | 13,370 | 13,367 | 13,813 | 14,314 | 14,488 | 14,305 | 14,446 | 14,450 | 13,817 | 11,000 | 11,901 | 13,531 | 10,300 - 11,600 | 10,300 - 11,600 |
|   | 2560 | 11,805 | 11,628 | 11,492 | 11,285 | 11,051 | 10,868 | 10,381 | 9,941  | 9,123  | 7,846  | 8,250  | 8,581  | 10,188 |                 |                 |
|   | 2561 | 9,184  | 9,174  | 8,788  | 8,767  | 9,875  | 9,891  | 9,810  | 9,697  | 9,707  | 9,641  | 9,801  | 10,268 | 9,550  |                 |                 |
|   | 2562 | 11,524 | 12,415 | 12,349 | 12,649 | 13,617 | 14,007 | 14,014 | 15,599 | 17,586 | 16,265 | 15,069 | 14,897 | 14,166 |                 |                 |
|   | 2563 | 15,881 | 16,526 | 15,581 | 16,208 | 16,610 | 16,515 | 16,565 | 16,286 | 13,999 | 11,140 | 9,872  | 10,614 | 14,650 |                 |                 |
| <b>ข้าวเปลือกเจ้า</b>                       | 2559 | 7,730  | 7,867  | 8,130  | 8,119  | 8,633  | 9,000  | 9,000  | 8,784  | 8,418  | 8,100  | 7,395  | 7,560  | 8,228  | 8,800 - 9,200   | 8,800 - 9,600   |
|   | 2560 | 7,575  | 7,486  | 7,472  | 7,410  | 7,829  | 8,453  | 8,199  | 7,779  | 7,603  | 7,566  | 7,535  | 7,620  | 7,711  |                 |                 |
|   | 2561 | 7,812  | 7,866  | 8,019  | 8,078  | 8,162  | 8,051  | 7,736  | 7,771  | 7,692  | 7,728  | 7,701  | 7,696  | 7,859  |                 |                 |
|   | 2562 | 7,704  | 7,646  | 7,629  | 7,739  | 7,714  | 7,723  | 7,687  | 7,818  | 7,835  | 7,673  | 7,555  | 7,573  | 7,691  |                 |                 |
|   | 2563 | 7,862  | 8,092  | 8,782  | 10,108 | 9,631  | 9,385  | 9,228  | 9,318  | 9,372  | 8,898  | 8,564  | 8,956  | 9,016  |                 |                 |
| <b>ข้าวเปลือกปทุมธานี</b>                   | 2559 | 9,054  | 9,280  | 9,411  | 9,463  | 9,520  | 9,766  | 9,813  | 9,857  | 9,636  | 9,351  | 8,132  | 8,344  | 9,302  | 9,800 - 10,200  | 9,800 - 10,700  |
|   | 2560 | 8,499  | 8,275  | 8,229  | 8,333  | 8,490  | 8,868  | 9,102  | 9,289  | 10,057 | 8,502  | 9,112  | 9,716  | 8,873  |                 |                 |
|   | 2561 | 10,247 | 10,748 | 10,922 | 11,493 | 11,969 | 11,836 | 10,206 | 10,107 | 9,740  | 9,595  | 9,786  | 10,110 | 10,563 |                 |                 |
|   | 2562 | 10,351 | 10,230 | 10,344 | 10,301 | 10,180 | 10,173 | 10,027 | 10,214 | 10,238 | 9,972  | 9,100  | 9,148  | 10,023 |                 |                 |
|   | 2563 | 9,366  | 9,634  | 10,087 | 10,942 | 10,556 | 10,319 | 10,296 | 10,269 | 10,171 | 10,036 | 9,667  | 9,815  | 10,096 |                 |                 |

หมายเหตุ: - ต้นตัววันที่ 1 พฤศจิกายน 2562 ราคาข้าวเปลือกทุกชนิด ใช้ราคาของปีการผลิต 2562/63

มันสำปะหลัง

ประจำสัปดาห์ที่ 3 ของเดือนธันวาคม 2563 (14 - 18 ธันวาคม 2563 )

| โลก  | 2558                                      | 2559       | 2560      | 2561      | +/- (%)           |
|--|---|------------|-----------|-----------|-------------------|
| ผลผลิต (ล้านตัน)   | 277.07                                    | 276.51     | 275.66    | 277.07    | 0.51              |
| ในจีน  | 57.64                                     | 57.86      | 55.00     | 56.00     | 1.82              |
| อินโดนีเซีย  | 21.80                                     | 20.75      | 20.33     | 21.00     | 3.30              |
| บราซิล   | 23.06                                     | 23.71      | 20.11     | 20.94     | 4.13              |
| สาธารณรัฐเกาหลี  | 17.21                                     | 17.80      | 19.14     | 19.44     | 1.57              |
| ไทย  | 2560/61                                   | 2561/62    | 2562/63   | 2563/64   | +/- (%)           |
| ผลผลิต (ล้านตัน)   | 29.37                                     | 31.08      | 27.35     | 28.98     | 5.97              |
| พื้นที่เก็บเกี่ยว (ล้านไร่)  | 8.33                                      | 8.67       | 8.70      | 8.86      | 1.82              |
| จำนวนครวรีเรือน  | 544,774                                   | 445,500    | 524,000   | 524,000   | 0.00              |
| ผลผลิตเฉลี่ย (ตัน/ไร่)   | 3.53                                      | 3.59       | 3.14      | 3.27      | 4.07              |
| ต้นทุนการผลิต (บาท/กก.)  | 1.88                                      | 1.85       | 1.83      | 1.84      | 0.55              |
| ผลผลิตออกมากช่วงเดือน ม.ค.-มี.ค. 64 คิดเป็น คิดเป็นร้อยละ 63.79 ของผลผลิตทั้งหมด                 |   |            |           |           |                   |
| แหล่งผลิตสำคัญ นครราชสีมา 15.72% กำแพงเพชร 7.92% ชัยภูมิ 6.77% กาญจนบุรี 5.74% อุบลราชธานี 5.08% |   |            |           |           |                   |
| การแปรรูป เป็นแป้งมัน : มันเส้น : เอทานอล เท่ากับ 58 : 36 : 6                                    |   |            |           |           |                   |
| ความต้องการใช้   | 2559                                      | 2560       | 2561      | 2562      | 2563              |
|  | 40.50                                     | 41.33      | 45.32     | 40.00     | 40.00             |
| การส่งออก (ตัน)  | ปี 59                                     | ปี 60      | ปี 61     | ปี 62     | ปี 63 (ม.ค.-ต.ค.) |
| - มันเส้น  | 6,406,237                                 | 6,366,600  | 3,981,263 | 2,335,518 | 2,631,093         |
| - มันอัดเม็ด   | 11,740                                    | -          | -         | 12,328    | 11,062            |
| - แป้งมัน  | 4,182,727                                 | 4,101,112  | 3,919,122 | 3,822,714 | 3,065,655         |
| - ผลิตภัณฑ์อื่นๆ   | 608,980                                   | 582,572    | 282,503   | 317,735   | 212,780           |
| รวม  | 11,209,683                                | 11,050,284 | 8,182,888 | 6,488,294 | 5,920,590         |
| การนำเข้ามันเส้น (ตัน)   | ปี 59                                     | ปี 60      | ปี 61     | ปี 62     | ปี 63 (ม.ค.-ต.ค.) |
| - กัมพูชา  | 2,067,756                                 | 2,004,389  | 1,134,119 | 843,140   | 1,203,003         |
| - ลาว  | 308,447                                   | 472,177    | 393,559   | 398,524   | 711,351           |
| รวมมันเส้น (ตัน)   | 2,376,203                                 | 2,476,566  | 1,527,678 | 1,241,664 | 1,914,354         |
| คิดเป็นหัวมันสด (ตัน)  | 5,750,411                                 | 5,993,290  | 3,696,981 | 3,004,827 | 4,632,737         |
| ปี 58  | ปี 59                                     | ปี 60      | ปี 61     | ปี 62     |                   |
| การนำเข้าหัวมันสด(ตัน)   | 31,704                                    | 159,303    | 413,151   | 586,415   | 899,245           |
| ความต้องการใช้   | ส่งออก : ใช้ภายในประเทศ 74 : 26           |            |           |           |                   |
| ประเทศคู่ค้า   | มันเส้น จีน 99% อื่นๆ 1%                  |            |           |           |                   |
|  | แป้งมัน อินโดนีเซีย 23%                   |            |           |           |                   |
|  | จีน 16% ไต้หวัน 17% ญี่ปุ่น 12% อื่นๆ 32% |            |           |           |                   |
| ประเทศคู่แข่ง  | เวียดนาม กัมพูชา                          |            |           |           |                   |

1. สถานการณ์  
โลก FAO ประมาณการผลิตปี 2561 ประมาณ 277 ล้านตัน โดยไทยเป็นผู้ผลิตอันดับ 2 แต่เป็นผู้ส่งออกอันดับ 1

2. แนวทางการบริหารจัดการตลาดมันสำปะหลัง ปี 2563/64  
คณะรัฐมนตรี มีมติเมื่อวันที่ 18 สิงหาคม 2563 อนุมัติในหลักการโครงการประกันรายได้เกษตรกรผู้ปลูกมันสำปะหลัง ปี 2563/64 วงเงิน 9,788 ล้านบาท

3.มาตรการผู้ชานาโครงการประกันรายได้เกษตรกรผู้ปลูกมันสำปะหลัง ปี 2563/64  
1) โครงการเพิ่มประสิทธิภาพการเพาะปลูกมันสำปะหลัง  
2) โครงการสินเชื่อเพื่อรวบรวมมันสำปะหลังและสร้างมูลค่าเพิ่มโดยสถาบันเกษตรกร  
3) โครงการชดเชยดอกเบี้ยในการเก็บสต็อกมันสำปะหลัง  
4) การบริหารจัดการการนำเข้า

4. แนวทางการดำเนินการเพิ่มเติม  
- คณะกรรมการ กกร. (๑) ออกประกาศกำหนดให้ผู้ประกอบการรับซื้อหรือจำหน่ายมันเส้น ผู้ครอบครองไม่ว่าจะมีไว้ในฐานะ ผู้มีกรรมสิทธิ์หรือแทนผู้อื่น หรือปริมาณการครอบครองตั้งแต่เดือนละ 15 เมตรกตันขึ้นไป จะต้องแจ้งชื่อ ชนิด ราคาซื้อ ราคาจำหน่าย ปริมาณ ที่มีอยู่ ปริมาณการซื้อ ปริมาณการได้มา ปริมาณการจำหน่าย ปริมาณการใช้ ปริมาณคงเหลือ สถานที่เก็บและจัดทำบัญชีคุมสินค้า (๒) การควบคุมการขนย้าย หัวมันสำปะหลัง สดและมันเส้นพื้นที่ 12 จังหวัด ห้ามมิให้บุคคลใดขนย้ายมันสำปะหลังหรือมันเส้น ซึ่งมีปริมาณครั้งละตั้งแต่หนึ่งหมื่นกิโลกรัมขึ้นไป เข้ามาหรือออกจากท้องที่ในพื้นที่ 12 จังหวัด เว้นแต่ได้รับหนังสืออนุญาตจากประธาน กกร. ระดับจังหวัดหรือผู้ซึ่งได้รับมอบหมาย และ (๓) การกำหนดหลักเกณฑ์ เงื่อนไขการรับซื้อและการแสดงราคารับซื้อหัวมันสำปะหลังสดตามเปอร์เซ็นต์ความชื้น ผู้ประกอบการลานมัน โรงแปรรูปหรือโรงงานเอทานอลหากเปอร์เซ็นต์ความชื้นต่ำกว่าที่กำหนดให้ปรับลดราคาซื้อได้ไม่เกิน กกละ ๐.๐๕ บาท ต่อเปอร์เซ็นต์ความชื้นที่ลดลงทุก ๑ เปอร์เซ็นต์ หรือเปอร์เซ็นต์สูงกว่าที่กำหนดให้ปรับเพิ่มราคาซื้อได้ไม่น้อยกว่า กกละ ๐.๐๕ บาท ต่อเปอร์เซ็นต์ความชื้นที่เพิ่มขึ้นทุก ๑ เปอร์เซ็นต์ (๔) เพิ่มต้นทุนผู้ท่อนพันธุ์มันสำปะหลัง ในรายการสินค้าควบคุมและบริการ โดยมอบหมายให้ กจร. พิจารณาออกประกาศกำหนดมาตรการให้ต้องมีการขออนุญาตขนย้ายเข้ามาหรือออกจากพื้นที่ที่มีการระบาดของโรค โดยต้องระบุพื้นที่ที่ต้องขออนุญาตการขนย้ายหรือท้องที่ที่ต้องห้ามขนย้าย เพื่อเป็นการป้องกันหยุดยั้งการแพร่ระบาดของโรคไวรัสใบด่างมีให้กระจายไปพื้นที่อื่น

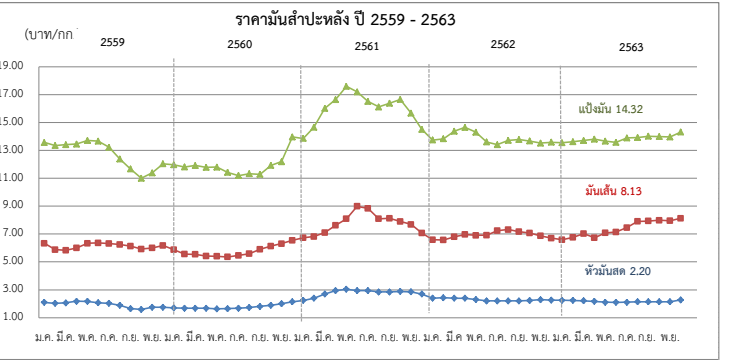

สถานการณ์ในประเทศไทย  
สำนักงานเศรษฐกิจการเกษตร (สศก.) ประมาณการผลิต ปี 2563/64 อยู่ที่ 28.98 ล้านตัน เพิ่มขึ้นจากปี ก่อน 1.63 ล้านตัน ผลผลิตปีนี้อาจได้รับผลกระทบจากภัยแล้งในช่วงต้นปี 2563 แต่ในช่วงเดือนมิถุนายน 2563 ถึงปี 2564 คาดว่าปริมาณน้ำฝนจะเพียงพอในช่วงนี้หลังจากเริ่มลงหัวและสะสมอาหาร ประกอบกับเกษตรกรสามารถควบคุมการแพร่ระบาดและกำจัดโรคใบด่างได้มากขึ้น ใช้ท่อนพันธุ์ดีและไม่เป็นโรคจึงส่งผลให้ภาพรวมผลผลิตเพิ่มขึ้นด้วย ราคาหัว มันสด จ.นครราชสีมา สัปดาห์นี้เฉลี่ยอยู่ที่ 2.20 บาท/กก. ราคาปรับตัวลดลงจากสัปดาห์ก่อน เนื่องจากผลผลิตที่ออกสู่ตลาดมีคุณภาพต่ำ ผู้ประกอบการจึงเสนอราคาซื้อที่ลดลง ขณะนี้ผลผลิต ออกสู่ตลาดแล้ว 2.575 ล้านตัน คิดเป็น 8.89%

สถานการณ์ต่างประเทศ  
F.O.B. มันเส้น ราคาปรับตัวลดลงจากสัปดาห์ก่อน เนื่องจากปริมาณผลผลิตออกสู่ตลาดเพิ่มมากขึ้น ผู้ประกอบการบางส่วนมีสินค้าเพียงพอกับความต้องการใช้แล้วจึงเสนอราคาซื้อที่ลดลง ราคาซื้อขายจริงอยู่ที่ 7.78-7.92 บาท (260-6.65 เหรียญสหรัฐฯ)  
F.O.B. แป้งมัน ราคาทรงตัวเท่ากับสัปดาห์ก่อน แต่ปรับตัวลดลงในรูปของค่าเงินบาท ราคาซื้อขายจริงอยู่ที่ 14.05-14.20 บาท (470-475 เหรียญสหรัฐฯ)

|                                 | ปี    | ต.ค.  | พ.ย.  | ธ.ค.  | ม.ค.  | ก.พ.  | มี.ค. | เม.ย. | พ.ค.  | มิ.ย. | ก.ค.  | ส.ค.  | ก.ย.  | เฉลี่ย |
|---------------------------------|-------|-------|-------|-------|-------|-------|-------|-------|-------|-------|-------|-------|-------|--------|
| 1) เกษตรกรขายได้ (ณ 18 ธ.ค. 63) |       |       |       |       |       |       |       |       |       |       |       |       |       |        |
| - สศก. 1/                       | 58/59 | 2.09  | 1.99  | 1.95  | 1.87  | 1.76  | 1.80  | 1.92  | 1.78  | 1.49  | 1.41  | 1.25  | 1.13  | 1.70   |
|                                 | 59/60 | 1.06  | 1.28  | 1.51  | 1.48  | 1.53  | 1.50  | 1.27  | 1.18  | 1.15  | 1.17  | 1.20  | 1.30  | 1.30   |
|                                 | 60/61 | 1.41  | 1.67  | 1.95  | 2.01  | 2.12  | 2.36  | 2.51  | 2.55  | 2.47  | 2.38  | 2.38  | 2.43  | 2.19   |
|                                 | 61/62 | 2.55  | 2.47  | 2.32  | 2.23  | 2.16  | 2.17  | 2.13  | 1.93  | 1.67  | 1.65  | 1.71  | 1.65  | 2.05   |
|                                 | 62/63 | 1.70  | 1.87  | 1.98  | 1.95  | 1.92  | 1.90  | 1.74  | 1.67  | 1.63  | 1.64  | 1.71  | 1.76  | 1.79   |
|                                 | 63/64 | 1.74  | 1.82  | 2.08  |       |       |       |       |       |       |       |       |       |        |
| - จ.นครราชสีมา 2/               | 58/59 | 2.45  | 2.35  | 2.25  | 2.10  | 2.03  | 2.06  | 2.18  | 2.17  | 2.08  | 2.03  | 1.89  | 1.65  | 2.10   |
|                                 | 59/60 | 1.59  | 1.75  | 1.75  | 1.70  | 1.68  | 1.68  | 1.67  | 1.63  | 1.65  | 1.68  | 1.69  | 1.81  | 1.69   |
|                                 | 60/61 | 1.89  | 2.01  | 2.14  | 2.24  | 2.40  | 2.70  | 2.94  | 3.05  | 2.95  | 2.95  | 2.85  | 2.85  | 2.58   |
|                                 | 61/62 | 2.88  | 2.86  | 2.70  | 2.53  | 2.42  | 2.40  | 2.40  | 2.30  | 2.20  | 2.20  | 2.20  | 2.20  | 2.44   |
|                                 | 62/63 | 2.23  | 2.29  | 2.26  | 2.25  | 2.24  | 2.22  | 2.17  | 2.11  | 2.10  | 2.11  | 2.15  | 2.15  | 2.19   |
|                                 | 63/64 | 2.14  | 2.14  | 2.20  |       |       |       |       |       |       |       |       |       |        |
| 2) ราคาส่งออก F.O.B.            |       |       |       |       |       |       |       |       |       |       |       |       |       |        |
| มันเส้น                         | 58/59 | 7.78  | 7.15  | 6.69  | 6.34  | 5.88  | 5.84  | 6.00  | 6.34  | 6.36  | 6.32  | 6.25  | 6.14  | 6.42   |
|                                 | 59/60 | 5.92  | 6.00  | 6.18  | 5.88  | 5.56  | 5.55  | 5.42  | 5.41  | 5.36  | 5.46  | 5.58  | 5.53  | 5.65   |
|                                 | 60/61 | 6.14  | 6.31  | 6.55  | 6.73  | 6.82  | 7.10  | 7.63  | 8.71  | 8.99  | 8.84  | 8.10  | 8.13  | 7.50   |
|                                 | 61/62 | 7.90  | 7.69  | 7.08  | 6.72  | 6.58  | 6.81  | 6.97  | 6.91  | 6.92  | 7.24  | 7.31  | 7.18  | 7.11   |
|                                 | 62/63 | 7.07  | 6.88  | 6.71  | 6.59  | 6.76  | 7.03  | 6.73  | 7.09  | 7.14  | 7.46  | 7.91  | 7.94  | 7.11   |
|                                 | 63/64 | 7.99  | 7.96  | 7.85  |       |       |       |       |       |       |       |       |       |        |
| แป้งมัน                         | 58/59 | 15.02 | 14.03 | 12.63 | 13.57 | 13.35 | 13.41 | 13.46 | 13.71 | 13.67 | 13.23 | 12.38 | 11.67 | 13.34  |
|                                 | 59/60 | 11.01 | 11.39 | 12.05 | 11.97 | 11.82 | 11.92 | 11.79 | 11.80 | 11.43 | 11.20 | 11.22 | 11.64 | 11.60  |
|                                 | 60/61 | 11.93 | 12.96 | 13.97 | 13.86 | 14.67 | 16.02 | 16.65 | 17.60 | 17.20 | 16.52 | 16.12 | 16.39 | 15.32  |
|                                 | 61/62 | 16.66 | 15.67 | 14.51 | 14.06 | 13.88 | 14.38 | 14.65 | 14.31 | 13.61 | 13.41 | 13.64 | 13.78 | 14.38  |
|                                 | 62/63 | 13.68 | 13.53 | 13.59 | 13.56 | 13.63 | 13.71 | 13.81 | 13.67 | 13.58 | 13.90 | 13.92 | 14.02 | 13.72  |
|                                 | 63/64 | 14.00 | 13.97 | 14.13 |       |       |       |       |       |       |       |       |       |        |

หมายเหตุ : 1/ หัวมันสดและจาก สศก. 2/ หัวมันสดเฉลี่ย 25% จาก พณ.จ. กรมการค้าภายใน กระทรวงพาณิชย์

ยางพารา

สัปดาห์ที่ 3 ของเดือน ธันวาคม 2563 (14-18 ธ.ค.63)

| รายการ/ปี                        | ปี 2560   | ปี 2561 | ปี 2562 | ปี 2563 <sup>F</sup> | Δ%            |
|----------------------------------|---|---------|---------|----------------------|---------------|
| ผลผลิตโลก <sup>1</sup> (ล้านตัน) | 13.33   | 13.86   | 13.82   |                      |               |
| - อินโดนีเซีย                    | 3.50  | 3.61    | 3.30    |                      |               |
| - มาเลเซีย                       | 0.74  | 0.56    | 0.65    |                      |               |
| - ไทย (สศก.)                     | 4.50  | 4.81    | 4.84    | 4.75                 | -1.84         |
| การส่งออกโลก (ล้านตัน)           | 12.17   | 12.09   | 11.44   |                      |               |
| - อินโดนีเซีย                    | 3.27  | 3.11    | 2.57    |                      |               |
| - มาเลเซีย                       | 1.38  | 1.61    | 1.03    |                      |               |
| - ไทย (สศก.)                     | 4.10  | 4.15    | 4.53    | 3.60                 | (ม.ค.-ธ.ค.63) |
| การใช้โลก <sup>1</sup> (ล้านตัน) | 13.31   | 13.87   | 13.91   |                      |               |
| - ไทย <sup>1</sup>               | 0.65  | 0.63    | 0.74    | 0.80                 | 8.11          |
| ต้นทุนยางแผ่นดิบ (บาท/กก.)       | 57.97   | 55.87   | 56.53   | 56.16                |               |
| ช่วงออกสู่ตลาด                   | ตลอดทั้งปี ออกมาก ธ.ค. (12.13%) - ม.ค. (10.98%) |         |         |                      |               |
| แหล่งผลิตสำคัญ                   | สุราษฎร์ธานี สงขลา นครศรีธรรมราช ตรัง ยะลา      |         |         |                      |               |
| เนื้อที่กรี๊ดได้ (ล้านไร่)       | 19.11   | 20.02   | 20.46   | 20.58                | 0.60          |
| ผลผลิตยางดิบ/ไร่ (กก.)           | 236   | 240     | 237     | 231                  | -2.53         |
| มูลค่าส่งออก (ล้านบาท)           | 216,055   | 155,100 | 190,632 | 146,696              | (ม.ค.-ธ.ค.63) |
| ตลาดส่งออกสำคัญ                  | จีน มาเลเซีย ญี่ปุ่น อเมริกาเกาหลีใต้           |         |         |                      |               |
| ประเทศคู่แข่ง                    | อินโดนีเซีย มาเลเซีย เวียดนาม                   |         |         |                      |               |

หมายเหตุ <sup>F</sup> = ประมาณการจาก สศก.

ความเคลื่อนไหวราคา หน่วย : บาท/กก.

| รายการ                              | สพ.3<br>(18 ธ.ค.63) | สพ.2<br>(11 ธ.ค.63) | + เพิ่ม / - ลด<br>(บาท/กก.) |
|-------------------------------------|---------------------|---------------------|-----------------------------|
| ยางแผ่นดิบ ชั้น 3 ท้องถิ่น จ.สงขลา  | 58.50               | 56.25               | 2.25                        |
| ยางแผ่นรมควัน ชั้น 3 ตลาดกลางสงขลา  | 65.36               | 61.21               | 4.15                        |
| น้ำยางสด โรงงานรับซื้อ              | 51.00               | 49.00               | 2.00                        |
| ยางก้อนถ้วย (DRC 50%)               | 21.00               | 20.25               | 0.75                        |
| ยางแผ่นรมควัน ชั้น 3 C&F ใดเกีย *   | -                   | 65.50               | -                           |
| ยางแผ่นรมควัน ชั้น 3 FOB สิงคโปร์ * | -                   | 67.56               | -                           |

หมายเหตุ : \* = ไม่มีราคาในสัปดาห์นี้

**สถานการณ์**

ภาวะฝนตกชุกและน้ำท่วมในแหล่งผลิตภาคใต้ ทำให้มีปริมาณยางออกสู่ตลาดน้อย ประกอบกับราคาถุงมือยางปรับตัวสูงขึ้น จากโรงงานผลิตของมาเลเซียยังปิดดำเนินการ และราคาน้ำมันดิบที่เคลื่อนไหวอยู่ในเกณฑ์ดีกว่าช่วงเดือนที่ผ่านมา ส่งผลให้ราคายางโดยเฉลี่ยปรับตัวสูงขึ้น

1. สถานการณ์ยางพารา ปี 2563

สศก. คาดการณ์เนื้อที่กรี๊ดได้ 20.58 ล้านไร่ เพิ่มขึ้นจากปีที่ผ่านมา 0.123 ล้านไร่ หรือ 0.60% จาก การขยายพื้นที่ปลูกในปี 2557 ทำให้พื้นที่เริ่มเปิดกรี๊ดได้ในปี 2563 เพิ่มขึ้น สำหรับผลผลิต/ไร่ลดลง จากขาดแรงงานกรี๊ดยาง รวมทั้งจำนวนวันฝนตกในภาคใต้มากกว่าปีที่ผ่านมา จำนวนวันที่กรี๊ดได้จึงลดลง ส่วนภาคอื่นประสบภัยแล้งช่วงต้นปี ทำให้เปิดกรี๊ดช้า ส่งผลให้ภาพรวมผลผลิตในประเทศลดลง

2. โครงการช่วยเหลือเกษตรกรและผู้ประกอบการอุตสาหกรรมยางพารา (โดย กยท.)

- 1) โครงการสนับสนุนสินเชื่อเงินทุนหมุนเวียนแก่สถาบันเกษตรกรเพื่อรวบรวมยาง วงเงิน 10,000 ล้านบาท ระยะเวลาดำเนินการ 1 เม.ย.63 - 31 มี.ค.67
- 2) โครงการสนับสนุนสินเชื่อสถาบันเกษตรกรเพื่อแปรรูปยางพารา วงเงิน 5,000 ล้านบาท ระยะเวลาดำเนินงาน 1 ก.ย.57 - 31 ธ.ค.67
- 3) โครงการสนับสนุนสินเชื่อเป็นเงินทุนหมุนเวียนแก่ผู้ประกอบการยาง (ยางแห้ง) วงเงิน 20,000 ล้านบาท ระยะเวลาดำเนินงาน ม.ค.63 - ธ.ค.64
- 4) โครงการสนับสนุนสินเชื่อผู้ประกอบการผลิตผลิตภัณฑ์ยาง วงเงินสินเชื่อ 25,000 ล้านบาท ระยะเวลาดำเนินงาน ปี 2559 - 2569
- 5) โครงการพัฒนาศักยภาพสถาบันเกษตรกร เพื่อรักษาเสถียรภาพราคายาง และโครงการมูลภัณฑ์กันชนรักษาเสถียรภาพราคายาง ระยะเวลา 31 พ.ค.60 - 31 ก.ย.65
- 6) โครงการสนับสนุนการใช้ยางในหน่วยงานภาครัฐ ระยะเวลา ต.ค.62 - ก.ย.65
- 7) โครงการประกันรายได้เกษตรกรชาวสวนยาง ระยะที่ 1 (สิ้นสุดโครงการแล้ว ณ 30 ก.ย.63) ผล จ่ายเงินให้เกษตรกร 1,272,883 ราย เป็นเงิน 24,172.43 ล้านบาท คิดเป็นร้อยละ 93.62 (เจ้าชองสวน 1,115,935 ราย วงเงิน 22,5654.31 ลบ. / คนกรี๊ด 156,948 ราย วงเงิน 1,518.12 ลบ.)
- 8) โครงการประกันรายได้เกษตรกรชาวสวนยาง ระยะที่ 2 วงเงินประกัน 9,717.995 ล้านบาท ระยะเวลาประกัน ต.ค.63 - มี.ค.64 ประกันรายได้ 3 ชนิด ได้แก่ ยางแผ่นดิบ กก.ละ 60 บาท น้ำยางสด(DRC100%) กก.ละ 57 บาท ยางก้อนถ้วย (DRC50%) กก.ละ 23 บาท

3. มาตรการกำกับดูแลด้านปริมาณ คณะกรรมการกลางว่าด้วยราคาสินค้าและบริการ (กกร.) กำหนดให้ผู้ประกอบการยางที่มีปริมาณการรับซื้อตั้งแต่ เดือนละ 5,000 กก.ขึ้นไป ต้องแจ้งปริมาณการซื้อ ปริมาณการจำหน่าย ปริมาณการใช้ไป ปริมาณคงเหลือ และสถานที่เก็บสินค้ายางพารา ตลอดจนจัดทำบัญชีคุมรายวันเพื่อให้สามารถตรวจสอบได้ทุกเวลา

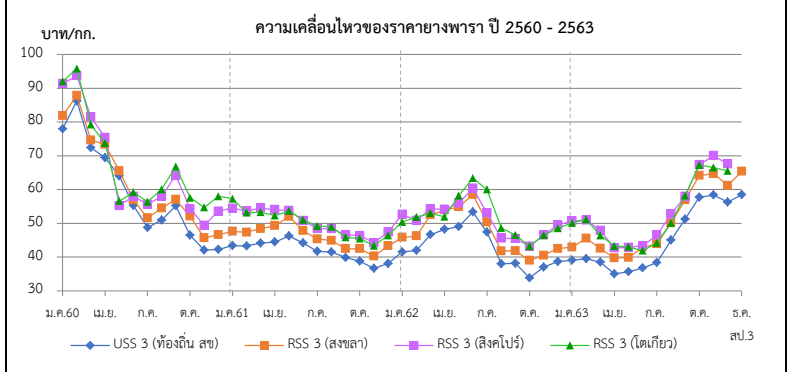

| ราคา (บาท/กก.)                                    | ปี   | ม.ค.  | ก.พ.  | มี.ค. | เม.ย. | พ.ค.  | มิ.ย. | ก.ค.  | ส.ค.  | ก.ย.  | ต.ค.  | พ.ย.  | ธ.ค.  | เฉลี่ย |
|---|------|-------|-------|-------|-------|-------|-------|-------|-------|-------|-------|-------|-------|--------|
| ยางแผ่นดิบ ชั้น 3<br>ท้องถิ่น จ.สงขลา<br>(กยท.)   | 2560 | 77.97 | 86.20 | 72.38 | 69.45 | 64.00 | 55.28 | 48.76 | 50.98 | 55.19 | 46.44 | 42.09 | 42.27 | 55.81  |
|   | 2561 | 43.45 | 43.28 | 44.14 | 44.45 | 46.27 | 44.21 | 41.73 | 41.53 | 39.88 | 38.79 | 36.64 | 38.06 | 40.96  |
|   | 2562 | 41.49 | 42.00 | 46.67 | 48.23 | 49.02 | 53.34 | 47.40 | 38.05 | 38.16 | 33.79 | 37.04 | 38.68 | 41.96  |
|   | 2563 | 39.05 | 39.53 | 38.49 | 35.03 | 35.64 | 36.79 | 38.39 | 45.03 | 51.26 | 54.80 | 58.39 | 58.50 | 44.24  |
| ตลาดกลาง จ.สงขลา<br>(กยท.)                        | 2560 | 77.98 | 86.20 | 72.38 | 69.45 | 63.44 | 55.28 | 48.76 | 53.32 | 50.83 | 47.67 | 43.45 | 43.54 | 59.36  |
|   | 2561 | 44.70 | 44.99 | 45.85 | 47.22 | 48.69 | 45.64 | 43.48 | 43.05 | 41.25 | 40.42 | 38.11 | 39.47 | 43.57  |
|   | 2562 | 43.11 | 43.83 | 48.61 | 50.93 | 52.35 | 55.80 | 48.68 | 39.41 | 39.56 | 36.75 | 38.70 | 40.16 | 44.82  |
|   | 2563 | 40.48 | 41.42 | 38.49 | 36.98 | 37.36 | 38.99 | 40.30 | 47.03 | 53.96 | 58.60 | 61.95 | 60.55 | 46.34  |
| ยางแผ่นรมควันชั้น 3<br>ตลาดกลาง จ.สงขลา<br>(กยท.) | 2560 | 81.89 | 87.85 | 74.63 | 73.31 | 65.52 | 56.91 | 51.58 | 54.51 | 57.07 | 52.10 | 45.66 | 46.64 | 62.31  |
|   | 2561 | 47.62 | 47.36 | 48.42 | 49.32 | 52.00 | 47.79 | 45.36 | 44.88 | 42.50 | 42.47 | 40.27 | 43.35 | 46.18  |
|   | 2562 | 45.81 | 46.25 | 52.53 | 53.97 | 54.86 | 58.50 | 50.40 | 41.76 | 41.85 | 39.00 | 40.54 | 42.53 | 47.33  |
|   | 2563 | 42.95 | 45.54 | 42.56 | 39.74 | 39.88 | 42.93 | 43.90 | 50.12 | 56.90 | 64.17 | 64.69 | 65.36 | 49.90  |
| ตลาดสิงคโปร์<br>(F.O.B.)<br>(กยท.)                | 2560 | 91.31 | 96.50 | 81.51 | 75.41 | 55.25 | 57.98 | 55.66 | 58.00 | 64.26 | 45.12 | 49.37 | 53.49 | 65.32  |
|   | 2561 | 54.45 | 53.67 | 52.64 | 54.05 | 53.80 | 50.83 | 48.45 | 48.37 | 46.59 | 46.30 | 44.22 | 46.30 | 50.31  |
|   | 2562 | 50.39 | 50.91 | 54.30 | 54.15 | 56.03 | 60.40 | 53.05 | 45.63 | 45.46 | 43.19 | 46.55 | 49.43 | 50.79  |
|   | 2563 | 50.73 | 50.96 | 47.90 | 43.29 | 42.86 | 46.54 | 46.54 | 52.71 | 57.96 | 67.36 | 70.05 | 67.56 | 53.71  |
| ตลาดใดเกีย<br>(C&F)<br>(กยท.)                     | 2560 | 91.36 | 94.45 | 79.22 | 73.77 | 56.61 | 59.17 | 56.36 | 60.04 | 66.81 | 57.59 | 54.73 | 58.13 | 67.35  |
|   | 2561 | 57.31 | 53.14 | 53.28 | 52.29 | 53.62 | 50.99 | 49.21 | 48.98 | 45.86 | 45.47 | 43.37 | 48.84 | 50.32  |
|   | 2562 | 52.63 | 51.88 | 52.99 | 51.95 | 58.23 | 63.38 | 60.03 | 48.63 | 46.56 | 43.24 | 46.45 | 48.56 | 52.04  |
|   | 2563 | 50.10 | 51.13 | 46.41 | 42.70 | 43.05 | 44.23 | 44.23 | 50.12 | 58.21 | 67.24 | 66.55 | 65.50 | 52.46  |

# สับปะรด

ประจำสัปดาห์ที่ 3 เดือนธันวาคม 2563 (วันที่ 14 - 18 ธันวาคม 2563)

|                           |  |         |         |         |                             |   |
|---------------------------|--|---------|---------|---------|-----------------------------|---|
| ผลผลิต                    | 2560   | 2561    | 2562    | 2563    | ± %Δ                        | <b>1. สถานการณ์การโลก</b><br>ปี 2558 - 2562 ผลผลิตมีแนวโน้มเพิ่มขึ้นร้อยละ 0.78 ต่อปี โดยในปี 2562 ผลผลิตลดลงร้อยละ 2.72 จากปี 2561 เนื่องจากสภาพอากาศไม่เอื้ออำนวยต่อการผลิต<br><b>2. สถานการณ์การผลิตและตลาดของไทย</b><br><b>2.1 การผลิต</b> ปี 2563 สศก. คาดว่าเนื้อที่เก็บเกี่ยวทั้งหมดจะลดลงจากปีที่แล้ว เนื่องจากแหล่งผลิตส่วนใหญ่ประสบภาวะแห้งแล้งและอากาศร้อนจัด ส่งผลให้ต้นสับปะรดไม่สมบูรณ์ ติดผลน้อย ผลเล็กแคระแกร็น น้ำหนักน้อย และคาดว่าปลายปี ปริมาณน้ำฝนจะไม่เพียงพอ ทำให้ไม่สามารถใช้สารบังคับการออกผลได้เต็มที่<br><b>2.2 การตลาด</b> ปี 2563 คาดว่าภาพรวมปริมาณผลผลิตจะไม่เพียงพอต่อความต้องการของโรงงานแปรรูป เกิดการแข่งขันกันรับซื้อผลผลิตจากเกษตรกร ส่งผลต่อเนื้อให้ราคาที่เกษตรกรขายได้เคลื่อนไหวอยู่ในเกณฑ์สูงตลอดทั้งปี<br><b>3. มาตรการ</b><br><b>สับปะรดโรงงาน</b> ผลักดันให้เกิดการทำ Contract farming ระหว่างเกษตรกรกับโรงงานแปรรูปอย่างเป็นรูปธรรม และผลักดันการส่งออกไปยังตลาดต่างประเทศใหม่ๆ ทั้งนี้ กำหนดให้ คพจ. เตรียมแนวทางมาตรการบริหารจัดการเพื่อรองรับในช่วงผลผลิตออกสู่ตลาดกระจุกตัว หรือหากผลผลิตออกสู่ตลาดมาก<br><b>สับปะรดบริโภคสด</b> ในช่วงที่ผลผลิตออกสู่ตลาดมาก เชื่อมโยงตลาดกระจายเพื่อบริโภคสด จัดกิจกรรมรณรงค์ส่งเสริมเพื่อเพิ่มการบริโภคภายในประเทศให้มากยิ่งขึ้น<br><b>4. คณะกรรมการดูแลสินค้าสับปะรด</b><br>คกก.นโยบายและพัฒนาสับปะรดแห่งชาติ ได้มีมติเมื่อวันที่ 2 ก.ค.63 เห็นชอบให้แต่งตั้งคณะอนุกรรมการ 2 คณะ ได้แก่<br>- คณะอนุกรรมการขับเคลื่อนการพัฒนาสับปะรด (ด้านผลิต แปรรูป ตลาด) โดยมีประธานและฝ่ายเลขาร่วมจาก 3 หน่วยงาน คือ กษ. อก. และ พณ.<br>- คณะอนุกรรมการจัดทำแผนปฏิบัติการด้านสับปะรด พ.ศ. 2563-2565 โดยมี ปลัด กษ. เป็นประธาน รองปลัด พณ. และ อก. เป็นรองประธาน และ สศก. กส. คน. สศอ. เป็นฝ่ายเลขานุการร่วม |
| โลก (ล้านตัน)             | 28.35  | 29.40   | 28.60   | n/a     |                             |   |
| ไทย (ล้านตัน)             | 2.328  | 2.350   | 1.825   | 1.394   | -23.62                      |   |
| ช่วงผลผลิตออกมาก          | รุ่นที่ 1 พ.ค. - มิ.ย. และ รุ่นที่ 2 ต.ค.- ธ.ค.  |         |         |         |                             |   |
| แหล่งเพาะปลูก             | ประจวบคีรีขันธ์ ระยอง ราชบุรี ชลบุรี และเพชรบุรี |         |         |         |                             |   |
| พื้นที่เก็บเกี่ยว (ไร่)   | 557,958  | 568,394 | 486,680 | 414,777 | -7.78                       |   |
| ผลผลิตเฉลี่ย (กก./ไร่)    | 4,173  | 4,136   | 3,455   | 3,362   | -5.42                       |   |
| ต้นทุนการผลิต(บาท/กก.)    | 3.71   | 3.67    | 3.81    | 3.73    |                             |   |
| มูลค่าผลผลิต (ล้านบาท)    | 11,523   | 6,979   | 9,934   | 17,830  | 79.48                       |   |
| การใช้                    |  |         |         |         |                             |   |
| -บริโภคสด (ล้านตัน)       | 0.163  | 0.305   | 0.050   |         |                             |   |
| -แปรรูปกระป๋อง(ล้านตันสด) | 1.600  | 1.431   | 1.169   |         |                             |   |
| ส่งออก                    |  |         |         |         |                             |   |
| - ปริมาณ (ล้านตัน)        | 0.678  | 0.636   | 0.511   | 0.290   | -19.65                      |   |
| - มูลค่า (ล้านบาท)        | 26,810   | 18,996  | 15,619  | 12,320  | -17.77                      |   |
| ประเทศคู่ค้า              |  |         |         |         | (เปรียบเทียบปี 62 ต่อปี 61) |   |
| สับปะรดสด                 | จีน 72% เมียนมา 7.1% UAE 3%                      |         |         |         |                             |   |
| สับปะรดแช่แข็ง            | จีน 85% ออสเตรเลีย 6% ญี่ปุ่น 5%                 |         |         |         |                             |   |
| สับปะรดกระป๋อง            | สหรัฐอเมริกา 34% รัสเซีย 7% เยอรมนี 7%           |         |         |         |                             |   |
| น้ำสับปะรดเข้มข้น         | สหรัฐอเมริกา 23% เนเธอร์แลนด์ 21% อิหร่าน 10%    |         |         |         |                             |   |
| อื่นๆ - กวน               | สหรัฐอเมริกา 36% รัสเซีย 11% เนเธอร์แลนด์ 6%     |         |         |         |                             |   |
| - อบแห้ง                  | สหรัฐอเมริกา 34% รัสเซีย 10% ยูเครน 6%           |         |         |         |                             |   |
| ประเทศคู่แข่ง             | ฟิลิปปินส์ อินโดนีเซีย คอสตาริกา บราซิล          |         |         |         |                             |   |
| อัตราแปรสภาพ              | สับปะรดกระป๋อง : สับปะรดสด = 1 : 3.3             |         |         |         |                             |   |
|                           | น้ำสับปะรด : สับปะรดสด = 1 : 4                   |         |         |         |                             |   |
|                           | สับปะรดแห้ง/กวน : สับปะรดสด = 1 : 5              |         |         |         |                             |   |

## สถานการณ์ปัจจุบัน

สศก.คาดว่าผลผลิตปี2563 มีประมาณ 1.39 ล้านตัน ปัจจุบันอยู่ในช่วงผลผลิตออกสู่ตลาดมากช่วงที่ 2 โดยในเดือนธ.ค. จะมีผลผลิตประมาณ 8 หมื่นตัน (6% ของผลผลิตรวม) ในสถานการณ์ปกติโรงงานสามารถรองรับผลผลิตได้ทั้งหมด แต่ผลกระทบจากการระบาดของโรคโควิด-19 ทำให้การส่งออก ความต้องการแปรรูปลดลง ส่งผลให้ราคาเกษตรกรขายได้อ่อนตัวตั้งแต่เดือนพ.ย. เป็นต้นมา ในการนี้หน่วยงานที่เกี่ยวข้องได้ประชุมหารือและกำหนดแนวทางแก้ไขปัญหามาในระดับพื้นที่ เมื่อวันที่ 4 และ 7ธ.ค.63 แล้ว ประกอบกับสัปดาห์ที่ผ่านมา ผลผลิตออกสู่ตลาดน้อยลง มีผลทำให้ราคาในสัปดาห์นี้ขยับตัวสูงขึ้นจาก กก.ละ 6.45 บาท ในสัปดาห์ก่อน เป็นกก.ละ 7.00 บาท

ราคาสับปะรดโรงงานที่เกษตรกรขายได้  
มกราคม 2559 - ธันวาคม 2563



## ราคาสับปะรดโรงงานที่เกษตรกรขายได้ (บาท/กก.)

| ปี   | ม.ค.  | ก.พ.  | มี.ค. | เม.ย. | พ.ค.  | มิ.ย. | ก.ค.  | ส.ค.  | ก.ย.  | ต.ค.  | พ.ย. | ธ.ค. | เฉลี่ย |
|------|-------|-------|-------|-------|-------|-------|-------|-------|-------|-------|------|------|--------|
| 2559 | 10.43 | 10.54 | 9.75  | 9.33  | 10.35 | 11.95 | 12.22 | 11.50 | 10.89 | 10.69 | 9.96 | 8.34 | 10.18  |
| 2560 | 7.62  | 6.37  | 6.70  | 6.12  | 4.62  | 4.06  | 4.26  | 4.28  | 4.32  | 4.11  | 3.15 | 3.08 | 4.95   |
| 2561 | 3.32  | 4.25  | 3.76  | 2.93  | 2.29  | 1.75  | 2.09  | 2.32  | 3.12  | 3.35  | 2.83 | 2.86 | 2.97   |
| 2562 | 3.15  | 3.69  | 4.48  | 5.49  | 6.48  | 7.18  | 6.19  | 6.34  | 6.48  | 6.72  | 7.04 | 7.76 | 5.91   |
| 2563 | 9.11  | 11.16 | 11.39 | 10.67 | 11.76 | 12.87 | 13.07 | 12.80 | 13.44 | 12.56 | 8.05 | 7.00 | 11.53  |

(สป.3)

เงาะ

ประจำสัปดาห์ที่ 3 ระหว่างวันที่ 14 - 18 ธันวาคม 2563

|   | 2560   | 2561    | 2562    | 2563    | %             |   |       |       |       |       |       |      |        |
|---|--|---------|---------|---------|---------------|---|-------|-------|-------|-------|-------|------|--------|
| <b>ผลผลิต (ตัน)</b>                       | 244,213  | 259,402 | 279,036 | 274,543 | -1.61         | <b>1. สถานการณ์การผลิต</b>  |       |       |       |       |       |      |        |
| - ภาคตะวันออก                             | 192,425  | 173,558 | 191,504 | 211,021 | 10.19         | การผลิต สศก.คาดการณ์ผลผลิตรวมทั้งประเทศเพิ่มขึ้นจากปี 2562 เนื่องจากสภาพอากาศเอื้ออำนวยต่อการออกดอกติดผล สำหรับผลผลิตของภาคใต้ลดลงจากปี 2562 เนื่องจากเกษตรกรปรับเปลี่ยนไปปลูกทุเรียนและปาล์มน้ำมัน โดยผลผลิตจะเริ่มออกสู่ตลาดประมาณกลางเดือนเมษายน และออกมากช่วงปลายเดือนพฤษภาคมถึงกลางเดือนกันยายน  |       |       |       |       |       |      |        |
| - ภาคใต้                                  | 35,623   | 69,716  | 71,261  | 50,280  | -29.44        |   |       |       |       |       |       |      |        |
| - ภาคอื่นๆ                                | 16,165   | 16,128  | 16,271  | 13,242  | -18.62        |   |       |       |       |       |       |      |        |
| <b>แหล่งผลิตสำคัญ</b>                     |  |         |         |         |               | <b>2. แผนด้านการตลาดของกระทรวงพาณิชย์</b>   |       |       |       |       |       |      |        |
| - ภาคตะวันออก                             | พ.ค. - มิ.ย. จันทบุรี ตราด และระยอง                |         |         |         |               | <b>2.1 ตลาดภายในประเทศ</b> 1) ส่งเสริมการซื้อขายด้วยช่องทางมาตรฐาน 2) เชื่อมโยงสินค้าจากแหล่งผลิตไปยังตลาดปลายทาง (สพจ.บูรณาการร่วมกับกรมฯ) 3) เพิ่มช่องทางจำหน่ายประชาชนเป็นจุดจำหน่ายโดยตรง เช่น ห้าง ภัตตาคาร โรงแรม ปั้มน้ำมัน สายการบิน-พาณิชย์ช่วยขน 4) รณรงค์บริโภค เช่น จัดกิจกรรม Magnet Market 5) PR กระตุ้นการบริโภคผลไม้ผ่านสื่อ Off/On Line 6) เพิ่มศักยภาพผู้ประกอบการ โดยให้สินเชื่อเพื่อเพิ่มสภาพคล่องพัฒนาผู้ประกอบการ 8) ป້องปราม -ปราบปรามพฤติกรรมความไม่เป็นธรรมทางการค้าและราคา 9) ผลักดันหลักสูตรอบรมให้ความรู้แก่เยาวชนในการเก็บเกี่ยวผลไม้เพื่อแก้ไขปัญหาแรงงานไทยขาดแคลน |       |       |       |       |       |      |        |
| - ภาคใต้                                  | ก.ค. - ก.ย. สุราษฎร์ธานี นครศรีธรรมราช และนราธิวาส |         |         |         |               | <b>2.2 ตลาดต่างประเทศ</b> กรมส่งเสริมการค้าระหว่างประเทศมีแผนดำเนินการ ดังนี้   |       |       |       |       |       |      |        |
| <b>พื้นที่ให้ผล (ไร่)</b>                 | 244,473  | 225,919 | 218,506 | 209,327 | -4.20         | 1) ผลักดันการส่งออก (รักษาตลาดเดิมเพิ่มตลาดใหม่) เช่น ส่งเสริมการขาย/ประชาสัมพันธ์ (In - store promotion) ในต่างประเทศ/ขยายตลาดใหม่ที่มีศักยภาพ ได้แก่ อินเดีย รัสเซีย ประเทศในกลุ่มอาเซียน และตะวันออกกลาง 2) จัดงานแสดงและจำหน่ายสินค้าให้ผู้ประกอบการเข้าร่วมงาน/เจรจาธุรกิจ   |       |       |       |       |       |      |        |
| <b>ผลผลิต/ไร่ (กก.)</b>                   | 1,042  | 1,148   | 1,277   | 1,312   | 2.74          | 3) ส่งเสริมการจำหน่ายผลไม้ผ่านช่องทางออนไลน์ (Thaitrade, Tmall) 4) ทูตพาณิชย์เชื่อมโยงผลไม้ไปจำหน่ายร้านอาหารทั่วโลก 5) เจรจาเพื่อลดอุปสรรคทางการค้า  |       |       |       |       |       |      |        |
| <b>ต้นทุนการผลิต (บาท/กก.)</b>            | 10.56  | 9.92    | 9.17    | N/A     |               | <b>3. คณะกรรมการดูแลสินค้าผลไม้</b>   |       |       |       |       |       |      |        |
| <b>การส่งออก (สด + แปรรูป)</b>            |  |         |         |         | (ม.ค. - ต.ค.) | สินค้าผลไม้มีคณะกรรมการพัฒนาและบริหารจัดการผลไม้ดูแลรับผิดชอบ โดยมีรัฐมนตรีว่าการกระทรวงเกษตรและสหกรณ์เป็นประธาน และอธิบดีกรมส่งเสริมการเกษตรเป็นกรรมการและเลขานุการ  |       |       |       |       |       |      |        |
| ปริมาณ (ตัน)                              | 15,251   | 14,745  | 21,327  | 14,360  |               |   |       |       |       |       |       |      |        |
| มูลค่า (ล้านบาท)                          | 446  | 435     | 516     | 296     |               |   |       |       |       |       |       |      |        |
| <b>ประเทศคู่ค้า</b>                       |  |         |         |         |               |   |       |       |       |       |       |      |        |
| - เงาะสด                                  | จีน 39% อเมริกา 14% กатар 8%                       |         |         |         |               |   |       |       |       |       |       |      |        |
| - เงาะกระป๋อง                             | เมียนมาร์ 51% กัมพูชา 23% เกาหลี 10%               |         |         |         |               |   |       |       |       |       |       |      |        |
| - เงาะกระป๋องสอดสับประด                   | อเมริกา 49% มาเลเซีย 13% แคนาดา 10%                |         |         |         |               |   |       |       |       |       |       |      |        |
| <b>สัดส่วนผลไม้</b>                       |  |         |         |         |               |   |       |       |       |       |       |      |        |
| - บริโภคสดภายในประเทศ                     | 90%  |         |         |         |               |   |       |       |       |       |       |      |        |
| - แปรรูป                                  | 2%   |         |         |         |               |   |       |       |       |       |       |      |        |
| - ส่งออก                                  | 8%   |         |         |         |               |   |       |       |       |       |       |      |        |
| <b>สถานการณ์ปัจจุบัน</b>                  |  |         |         |         |               |   |       |       |       |       |       |      |        |
| ผลผลิตเงาะสิ้นสุดฤดูกาล                   |  |         |         |         |               | <p>ราคาเงาะที่เกษตรกรขายได้ ปี 2561 - 2563</p>  |       |       |       |       |       |      |        |
| <b>ราคาเงาะที่เกษตรกรขายได้ (บาท/กก.)</b> |  |         |         |         |               |   |       |       |       |       |       |      |        |
| ปี  | ม.ค.   | ก.พ.    | มี.ค.   | เม.ย.   | พ.ค.          | มิ.ย.   | ก.ค.  | ส.ค.  | ก.ย.  | ต.ค.  | พ.ย.  | ธ.ค. | เฉลี่ย |
| 2558                                      | -  | -       | -       | 53.23   | 33.84         | 20.55   | 21.07 | 15.17 | 10.18 | 13.98 | -     | -    | 24.00  |
| 2559                                      | -  | -       | -       | 55.88   | 33.32         | 29.67   | 43.10 | 36.63 | 22.69 | 15.83 | -     | -    | 33.87  |
| 2560                                      | -  | -       | -       | 53.00   | 30.48         | 24.23   | 24.12 | 22.15 | 26.48 | -     | -     | -    | 30.08  |
| 2561                                      | -  | -       | -       | 37.64   | 35.21         | 17.41   | 28.92 | 14.39 | 14.56 | 27.50 | 28.25 | -    | 25.49  |
| 2562                                      | -  | -       | -       | 25.67   | 24.59         | 28.24   | 29.03 | 18.55 | 16.02 | 13.28 | -     | -    | 22.20  |
| 2563                                      | -  | -       | -       | 29.06   | 14.88         | 22.25   | 29.48 | 28.47 | 21.35 | 16.58 | -     | -    | 23.15  |

## มังคุด

### ประจำสัปดาห์ที่ 3 เดือนธันวาคม 2563 (วันที่ 14 - 18 ธันวาคม 2563)

|  | 2560  | 2561    | 2562    | 2563      | % △    |
|--|---|---------|---------|-----------|--------|
| <b>ผลผลิต (ตัน)</b>                    | 209,880                                     | 185,607 | 351,867 | 367,103   | 4.33   |
| - ตะวันออก                             | 154,642                                     | 73,815  | 180,318 | 213,088   | 18.17  |
| - ใต้                                  | 54,656                                      | 111,378 | 170,807 | 153,208   | -10.30 |
| - อื่นๆ                                | 582   | 414     | 742     | 807       | 8.76   |
| <b>ช่วงผลผลิตออกมาก/แหล่งผลิตสำคัญ</b> |   |         |         |           |        |
| - ตะวันออก                             | พ.ค. (จันทบุรี ตราด และระยอง)               |         |         |           |        |
| - ใต้                                  | มิ.ย. - ก.ค. (นครศรีธรรมราช ชุมพร และระนอง) |         |         |           |        |
| <b>พื้นที่ให้ผล (ไร่)</b>              | 415,752                                     | 420,430 | 425,218 | 428,779   | 0.84   |
| <b>ผลผลิตเฉลี่ย(กก./ไร่)</b>           | 505   | 441     | 827     | 856       | 3.51   |
| <b>ต้นทุนการผลิต (บาท/กก.)</b>         | 17.67                                       | 20.04   | 12.99   | N/A       |        |
| <b>มูลค่าผลผลิต (ล้านบาท)</b>          | 8.42  | 8.09    | 10.21   | N/A       |        |
| <b>การบริโภค (ตัน)</b>                 |   |         |         |           |        |
| - บริโภคสด                             | 4,276                                       | 7,944   | -56,249 | N/A       |        |
| - แปรรูป                               | 43  | 80      | -568    | N/A       |        |
| <b>การส่งออก (สด+แช่แข็ง)</b>          |   |         |         |           |        |
|  |   |         |         | ม.ค.-ต.ค. |        |
| - ปริมาณ (ตัน)                         | 205,561                                     | 177,583 | 408,557 | 291,267   |        |
| - มูลค่า (ล้านบาท)                     | 7,446                                       | 6,988   | 16,694  | 14,990    |        |
| <b>ประเทศคู่ค้า</b>                    |   |         |         |           |        |
| - มังคุดสด                             | จีน 58% เวียดนาม 38% อื่นๆ 4%               |         |         |           |        |
| - มังคุดแช่แข็ง                        | ไต้หวัน 100%                                |         |         |           |        |

**1. สถานการณ์การผลิตและการตลาด**

**1.1 ผลผลิต ปี 2563** สตก. คาดว่าผลผลิตมีแนวโน้มเพิ่มขึ้นจากปี 2562 เนื่องจากเกษตรกรปรับเปลี่ยนมาปลูกมังคุดเพิ่มขึ้นจากการที่ราคามังคุดที่ผ่านมายังอยู่ในเกณฑ์ดีอย่างต่อเนื่อง ซึ่งเริ่มปลูก ปี 56 และคาดว่า จะเริ่มให้ผลผลิตในปี 63 และจากสถานการณ์ภัยแล้งในปีนี้ ทำให้มังคุดขาดน้ำ ลูกเล็ก ผิวไม่สวย ไม่ได้คุณภาพส่งออก

**1.2 การตลาด** จากสถานการณ์การแพร่ระบาดของ COVID-19 ส่งผลให้ปริมาณมังคุดที่ส่งออก ลดน้อยลง ทำให้มังคุดที่ต้องบริหารจัดการภายในประเทศเพิ่มขึ้น

**2. แนวทางการตลาดของกระทรวงพาณิชย์**

**2.1 ตลาดภายในประเทศ** 1) ส่งเสริมการซื้อขายด้วยข้อตกลงมาตรฐาน, 2) เชื่อมโยงสินค้าจากแหล่งผลิต ไปยังตลาดปลายทาง (สพจ.บูรณาการร่วมกับกรมฯ), 3) เพิ่มช่องทางจำหน่ายประชาชนเป็นจุดจำหน่าย โดยตรง เช่น ห้าง ภัตตาคาร โรงแรม ปั้มน้ำมัน สายการบิน-ไปรษณีย์ช่วยขน, 4) รมรณรงค์บริโภค เช่น จัดกิจกรรม Magnet Market, 5) PR กระตุ้นการบริโภคผลไม้ผ่านสื่อทั้ง Off/On Line, 6) เพิ่มศักยภาพผู้ประกอบการ โดยให้สินเชื่อเพื่อเพิ่มสภาพคล่องพัฒนาผู้ประกอบการ, 8) ป้องปราม-ปราบปรามพฤติกรรม ความไม่เป็นธรรมทางการค้าและราคา, 9) ผลักดันหลักสูตรอบรมให้ความรู้แก่เยาวชนในการเก็บเกี่ยวผลไม้ เพื่อแก้ไขปัญหาแรงงานไทยขาดแคลน

**2.2 ตลาดต่างประเทศ** กรมส่งเสริมการค้าระหว่างประเทศมีแผนดำเนินการ ดังนี้

1) ผลักดันการส่งออก (รักษาตลาดเดิมเพิ่มตลาดใหม่) เช่น ส่งเสริมการขาย/ประชาสัมพันธ์ (In-store promotion) ในต่างประเทศ/ขยายตลาดใหม่ที่มีศักยภาพ ได้แก่ อินเดีย รัสเซีย ประเทศในกลุ่มอาเซียนและ ตะวันออกกลาง 2) การจัดงานแสดงและจำหน่ายสินค้าพร้อมนำผู้ประกอบการเข้าร่วมงาน/เจรจาธุรกิจ 3) ส่งเสริมการจำหน่ายผลไม้ผ่านช่องทางออนไลน์ (Thaitrade, Tmall) 4) ทูตพาณิชย์เชื่อมโยงผลไม้ไป จำหน่ายร้านอาหารทั่วโลก 5) เจรจาเพื่อลดอุปสรรคทางการค้า

**3. คณะกรรมการดูแลสินค้าผลไม้**

สินค้าผลไม้มีคณะกรรมการพัฒนาและบริหารจัดการผลไม้ดูแลรับผิดชอบ โดยมีรัฐมนตรีว่าการกระทรวง เกษตรและสหกรณ์เป็นประธาน และอธิบดีกรมส่งเสริมการเกษตรเป็นกรรมการและเลขานุการ

**สถานการณ์ปัจจุบัน**

- ผลผลิตมังคุดภาคใต้ ปี 2563 สิ้นสุดฤดูกาลเก็บเกี่ยวแล้ว

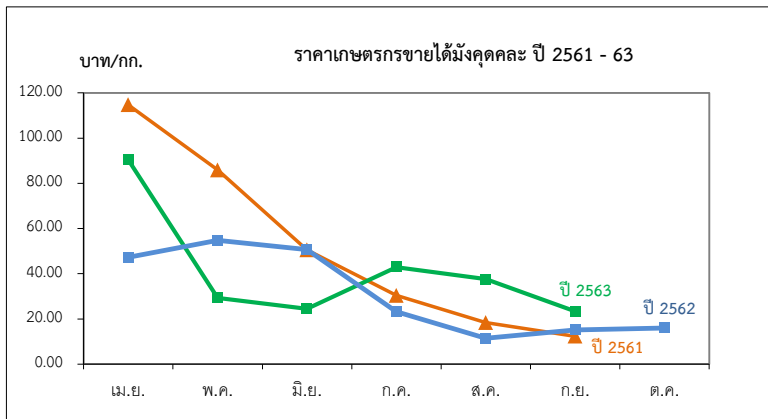

ราคาที่เกษตรกรขายได้มังคุดผลสด

หน่วย: บาท/กก.

| ปี   | ม.ค. | ก.พ. | มี.ค.  | เม.ย.  | พ.ค.  | มิ.ย. | ก.ค.  | ส.ค.  | ก.ย.  | ต.ค.  | พ.ย. | ธ.ค. | เฉลี่ย |
|------|------|------|--------|--------|-------|-------|-------|-------|-------|-------|------|------|--------|
| 2558 | -    | -    | -      | 79.68  | 73.29 | 37.37 | 27.01 | 15.40 | 11.14 | 9.81  | -    | -    | 34.87  |
| 2559 | -    | -    | -      | 77.93  | 55.75 | 28.99 | 41.08 | 28.26 | 21.4  | 19.87 | -    | -    | 35.56  |
| 2560 | -    | -    | -      | 171.35 | 77.92 | 45.54 | 14.23 | 22.06 | 33.93 | -     | -    | -    | 40.10  |
| 2561 | -    | -    | 143.09 | 114.70 | 85.88 | 50.55 | 30.41 | 18.35 | 12.35 | -     | -    | -    | 43.57  |
| 2562 | -    | -    | 55.67  | 47.28  | 54.74 | 50.69 | 23.21 | 11.50 | 15.15 | 15.97 | -    | -    | 29.02  |
| 2563 | -    | -    | 129.50 | 90.31  | 29.29 | 24.49 | 42.92 | 37.65 | 23.29 | -     | -    | -    | 39.63  |

# ทุเรียน

ประจำสัปดาห์ที่ 3 เดือนธันวาคม 2563 (14 ธ.ค. - 18 ธ.ค. 63)

|  |               |            |              |             |               |
|--|---------------|------------|--------------|-------------|---------------|
| 631394                                   | 2560          | 2561       | 2562         | 2563*       | ± %Δ          |
| <b>ผลผลิต (ตัน)</b>                      | 663,123       | 759,828    | 1,017,097    | 1,166,402   | 14.68         |
| - ตะวันออก                               | 427909**      | 403,906    | 495,543      | 551,927     | 11.38         |
| - ภาคใต้                                 | 200,092       | 311,840    | 482,140      | 588,337     | 22.03         |
| - ภาคอื่นๆ                               | 235,214       | 44,082     | 39,414       | 26,138      | -33.68        |
| <b>ช่วงผลผลิตออกมาก/แหล่งผลผลิตสำคัญ</b> |               |            |              |             |               |
| - ภาคตะวันออก                            | มี.ค. - มิ.ย. | จันทบุรี   | ระยอง        | ตราด        |               |
| - ภาคใต้                                 | ก.ค. - ธ.ค.   | ยะลา       | ชุมพร        | นราธิวาส    | นครศรีธรรมราช |
| <b>พื้นที่ให้ผล (ไร่)</b>                | 643,138       | 676,249    | 724,730      | 751,568     | 3.70          |
| <b>ผลผลิต/ไร่ (กก.)</b>                  | 1,031         | 1,124      | 1,403        | 1,571       | 11.97         |
| <b>ต้นทุนการผลิต (บาท/กก.)</b>           | 16.06         | 15.11      | 12.85        | N/A         | -             |
| <b>มูลค่าผลผลิต (ล้านบาท)</b>            | 47,619        | 59,429     | 101,232      | N/A         | -             |
| <b>การบริโภค (ตัน)</b>                   |               |            |              |             |               |
| - บริโภคสด                               | 144,435       | 235,980    | 315,882      | N/A         |               |
| - แปรรูป                                 | 13,262        | 15,197     | 20,342       | N/A         |               |
| <b>การส่งออก (สด+แช่แข็ง+แปรรูป)</b>     |               |            |              | ม.ค. - ต.ค. |               |
| - ปริมาณ (ตัน)                           | 505,426       | 518,858    | 680,873      | 631,394     |               |
| - มูลค่า (ล้านบาท)                       | 24,943        | 34,565     | 51,036       | 69,153      |               |
| <b>ประเทศคู่ค้า</b>                      |               |            |              |             |               |
| ทุเรียนสด                                | จีน 72%       | ฮ่องกง 13% | เวียดนาม 13% | อื่นๆ 2%    |               |
| ทุเรียนแช่แข็ง                           | จีน 86%       | สหรัฐฯ 7%  | อื่นๆ 7%     |             |               |

## 1. สถานการณ์การผลิตและการตลาด

**1.1 ผลผลิต ปี 2563 สดก.** คาดว่าผลผลิตมีแนวโน้มเพิ่มขึ้นจากปี 2562 เนื่องจากเกษตรกรปรับเปลี่ยนมาปลูกทุเรียนเพิ่มขึ้นจากการที่ราคาทุเรียนที่ผ่านมาอยู่ในเกณฑ์ดีอย่างต่อเนื่อง ซึ่งเริ่มปลูก ปี 58 และคาดว่าจะเริ่มให้ผลผลิตในปี 63 แต่ยังคงเฝ้าระวังเชื้อรา และหนอนเจาะทุเรียนเพราะในบางพื้นที่มีฝนตกชุก

**1.2 การตลาด** ขณะนี้ทุเรียนภาคใต้ออกสู่ตลาดหมดแล้ว

## 2. แผนด้านการตลาดของกระทรวงพาณิชย์

**2.1 ตลาดภายในประเทศ** 1) ส่งเสริมการซื้อขายด้วยข้อตกลงมาตรฐาน, 2) เชื่อมโยงสินค้าจากแหล่งผลิตไปยังตลาดปลายทาง (สพจ.บูรณาการร่วมกับกรมฯ), 3) เพิ่มช่องทางทางการจำหน่ายประสานเป็นจุดจำหน่ายโดยตรง เช่น ห้าง ภัตตราคาร โรงแรม บัมน้ำมัน สายการบิน-ไปรษณีย์ช่วยชน, 4) ผนึกกำลังกับภาคี เช่น จัดกิจกรรม Magnet Market, 5) PR กระตุ้นการบริโภคผลไม้ผ่านสื่อทั้ง Off/On Line, 6) เพิ่มศักยภาพผู้ประกอบการ โดยให้สินเชื่อเพื่อเพิ่มสภาพคล่องพัฒนาผู้ประกอบการ, 8) ป้อนปริมาณ-ปราบปรามพฤติกรรมความไม่เป็นธรรมทางการค้าและราคา, 9) ผลักดันหลักสูตรอบรมให้ความรู้แก่เยาวชนในการเก็บเกี่ยวผลไม้เพื่อแก้ไขปัญหาระงาไทยขาดแคลน

**2.2 ตลาดต่างประเทศ** กรมส่งเสริมการค้าระหว่างประเทศมีแผนดำเนินการ ดังนี้

1) ผลักดันการส่งออก (รักษาตลาดเดิมเพิ่มตลาดใหม่) เช่น ส่งเสริมการขาย/ประชาสัมพันธ์ (In-store promotion) ในต่างประเทศ/ขยายตลาดใหม่ที่มีศักยภาพ ได้แก่ อินเดีย รัสเซีย ประเทศในกลุ่มอาเซียนและตะวันออกกลาง 2) การจัดงานแสดงและจำหน่ายสินค้าพร้อมนำผู้ประกอบการเข้าร่วมงาน/เจรจาธุรกิจ 3) ส่งเสริมการจำหน่ายผลไม้ผ่านช่องทางออนไลน์ (Thaitrade, Tmall.) 4) ทูตพาณิชย์เชื่อมโยงผลไม้ไปจำหน่ายร้านอาหารทั่วโลก 5) เจรจาเพื่อลดอุปสรรคทางการค้า

## 3. คณะกรรมการดูแลสินค้าผลไม้

สินค้าผลไม้มีคณะกรรมการพัฒนาและบริหารจัดการผลไม้ได้ดูแลรับผิดชอบ โดยมีรัฐมนตรีว่าการกระทรวงเกษตรและสหกรณ์เป็นประธาน และอธิบดีกรมส่งเสริมการเกษตรเป็นกรรมการและเลขานุการนอกจากนี้ระบบการตลาดและการค้าผลไม้มีคณะกรรมการขับเคลื่อนยุทธศาสตร์การค้าผลไม้ครบวงจรดูแลรับผิดชอบ โดยมีรัฐมนตรีว่าการกระทรวงพาณิชย์เป็นประธานรัฐมนตรีว่าการกระทรวงเกษตรฯ เป็นรองประธาน อธิบดีกรมการค้าภายในเป็นเลขานุการ และอธิบดีกรมส่งเสริมการค้าระหว่างประเทศเป็นผู้ช่วยเลขานุการ

**สถานการณ์ปัจจุบัน**

- ในประเทศ : ผลผลิตทุเรียนภาคใต้ออกสู่ตลาดหมดแล้ว สำหรับผลผลิตทุเรียนรุ่นถัดไปที่จะออกสู่ตลาด จะเป็นทุเรียนภาคตะวันออก ซึ่งคาดว่าจะออกในช่วงเดือน มี.ค.-พ.ค. ในช่วงปี ๒๕๖๔

- ตลาดต่างประเทศ : การนำเข้าของประเทศไทยกลับเข้าสู่ภาวะปกติ หลังจากที่สามารถควบคุมสถานการณ์การแพร่ระบาดของ COVID-19 ได้แล้ว เช่น ตลาดกวางโจว ซึ่งเป็นตลาดค้าผลไม้แห่งใหญ่ เป็นลำดับต้นของประเทศ ปัจจุบันผู้นำเข้าจีนยังมีความต้องการนำเข้าทุเรียนอีกมาก โดยเฉพาะผลผลิตทุเรียนนอกฤดูที่จะขายได้ราคาสูงกว่าทุเรียนในฤดูกาล โดยจะมีแหล่งผลผลิตภาคใต้สำคัญ ได้แก่ จ.ชุมพร (อ.หลังสวน/พะโต๊ะ), จ.นครศรีธรรมราช (อ.นบพิตำ/อ.ท่าศาลา) และจ.สุราษฎร์ธานี

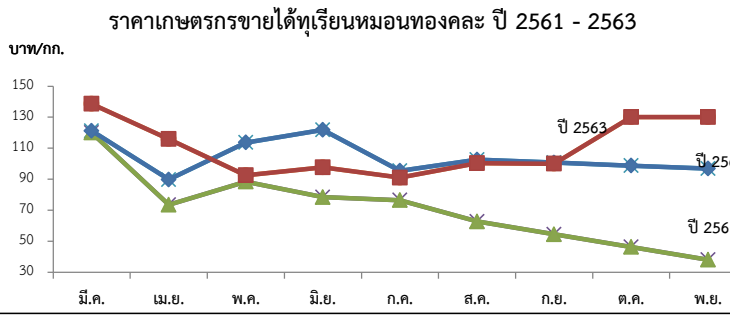

| ปี                          | มี.ค.  | เม.ย. | พ.ค.  | มิ.ย. | ก.ค.  | ส.ค.  | ก.ย.  | เฉลี่ย | มี.ค.  | เม.ย.  | พ.ค.   | มิ.ย.  | ก.ค.  | ส.ค.   | ก.ย.   | ต.ค.   | พ.ย.   | ธ.ค. | เฉลี่ย |
|-----------------------------|--------|-------|-------|-------|-------|-------|-------|--------|--------|--------|--------|--------|-------|--------|--------|--------|--------|------|--------|
| <b>พันธุ์ชะนี (บาท/กก.)</b> |        |       |       |       |       |       |       |        |        |        |        |        |       |        |        |        |        |      |        |
| 2558                        | 62.46  | 38.35 | 29.97 | 23.50 | 26.42 | 26.48 | 45.00 | 36.03  | 79.3   | 57.29  | 41.97  | 50.28  | 43.26 | 37.69  | 45.87  | 53.04  | -      | -    | 51.09  |
| 2559                        | -      | 30.00 | 44.16 | 46.15 | 44.14 | 34.00 | 55.75 | 42.37  | -      | 64.30  | 75.47  | 73.75  | 67.18 | 47.60  | 43.29  | 49.49  | -      | -    | 60.15  |
| 2560                        | 90.00  | 68.51 | 39.37 | 41.76 | 40.53 | 30.06 | 58.33 | 52.65  | 134.98 | 101.09 | 62.83  | 69.61  | 65.20 | 50.66  | 78.83  | -      | -      | -    | 80.46  |
| 2561                        | -      | 38.06 | 57.50 | 44.64 | 57.50 | 55.00 | 53.75 | 51.08  | 120.00 | 73.46  | 88.36  | 78.43  | 76.42 | 62.68  | 54.46  | 46.24  | 38.02  | -    | 79.12  |
| 2562                        | -      | 99.39 | 61.63 | 69.58 | 78.75 | 43.26 | 50.00 | 61.70  | 121.13 | 89.77  | 113.63 | 121.85 | 95.46 | 102.59 | 100.66 | 98.74  | 96.81  | -    | 105.48 |
| 2563                        | 110.78 | 98.51 | 65.94 | 58.90 | 51.04 | 50.00 | -     | 72.53  | 138.64 | 115.92 | 92.52  | 97.63  | 90.95 | 100.30 | 100.00 | 130.00 | 130.00 | -    | 110.66 |

ที่มา : \*สำนักงานเศรษฐกิจการเกษตร \*\* ภาคกลาง+ภาคตะวันออก

(ส.ป.4)

## ลองกอง

ประจำสัปดาห์ที่ 3 เดือนธันวาคม 2563 (วันที่ 14 - 18 ธันวาคม 2563)

|                                       |  |         |         |         |             |
|---------------------------------------|--|---------|---------|---------|-------------|
|                                       | 2560                                       | 2561    | 2562    | 2563    | % $\Delta$  |
| ผลผลิต (ตัน)                          | 41,949                                     | 72,151  | 117,046 | 116,195 | -0.73       |
| - ภาคตะวันออก                         | 24,015                                     | 17,088  | 20,902  | 24,360  | 16.54       |
| - ภาคใต้                              | 9,861                                      | 36,281  | 76,517  | 70,742  | -7.55       |
| - ภาคเหนือ                            | 0  | 35,543  | 36,639  | 37,277  | 1.74        |
| <b>ช่วงผลผลิตออกมา/แหล่งผลิตสำคัญ</b> |  |         |         |         |             |
| - ภาคตะวันออก                         | ก.ค.- ส.ค. จันทบุรี ตราด ระยอง             |         |         |         |             |
| - ภาคใต้                              | ก.ย. - ต.ค. นราธิวาส ยะลา ชุมพร            |         |         |         |             |
| - ภาคเหนือ                            | ต.ค. อุดรดิตต์ สุโขทัย                     |         |         |         |             |
| พื้นที่ให้ผล (ไร่)                    | 283,386                                    | 266,633 | 251,814 | 233,390 | -7.32       |
| ผลผลิต/ไร่ (กก)                       | 163  | 271     | 465     | 498     | 7.10        |
| ต้นทุนการผลิต (บาท/กก.)               | 58.36                                      | 37      | 24.77   | 24.77   |             |
| <b>การบริโภค (ตัน)</b>                |  |         |         |         |             |
| - บริโภคสด                            | 41,530                                     | 70,699  | 115,638 | 115,033 |             |
| <b>การส่งออก</b>                      |  |         |         |         |             |
| - ปริมาณ (ตัน)                        | 752  | 1,452   | 1,408   | 585.53  | (ม.ค. ส.ค.) |
| - มูลค่า (ล้านบาท)                    | 118.28                                     | 45.53   | 31.60   | 17.21   |             |
| ประเทศคู่ค้า                          | พม่า 9.71% กัมพูชา 8.75 % ออสเตรเลีย 3.80% |         |         |         |             |

### 1. สถานการณ์การผลิตและการตลาด

**1.1 การผลิต** สศก. คาดการณ์ผลผลิตเพิ่มขึ้นจากปีที่ผ่านมา เนื่องจากเนื้อที่ให้ผลโดยรวมลดลงเนื่องจากเกษตรกรปรับเปลี่ยนไปปลูกพืชชนิดอื่น เช่น พุริณ มังคุด กาแฟ โกโก้ สำหรับผลผลิตต่อเนื้อที่ให้ผลคาดว่าจะเพิ่มขึ้น จากสภาพอากาศที่เอื้ออำนวย มีช่วงแล้งเหมาะสมกับการออกดอกทำให้ลองกองออกดอกและติดช่อมากขึ้น

**1.2 การตลาด** ลองกองมีอายุการเก็บรักษาสั้น เน้นส่งออกและส่วนใหญ่ผู้บริโภคภายในประเทศ จึงต้องมีการกระจายให้ถึงผู้บริโภคโดยเร็ว

### 2. แนวทางบริหารจัดการผลไม้ ปี 2563 ดังนี้

- 1) ข้อตกลงซื้อขายล่วงหน้า
- 2) เชื่อมโยงกระจายผลผลิตไปยังตลาดปลายทาง
- 3) เพิ่มพื้นที่ขาย : ปิมน้ำมัน สนามบิน
- 4) ประชาสัมพันธ์ : ออนไลน์ ออฟไลน์
- 5) แปรรูป (เกรตรอง) : น้ำพริก
- 6) การขนส่ง : กองทัพ

### 3. คณะกรรมการดูแลสินค้าผลไม้

สินค้าผลไม้มีคณะกรรมการพัฒนาและบริหารจัดการผลไม้ดูแลรับผิดชอบ โดยมีรัฐมนตรีว่าการกระทรวงเกษตรและสหกรณ์เป็นประธาน และอธิบดีกรมส่งเสริมการเกษตรเป็นกรรมการและเลขานุการ

### สถานการณ์ปัจจุบัน

- ผลผลิตลองกองภาคใต้ สิ้นสุดฤดูกาลเก็บเกี่ยวแล้ว

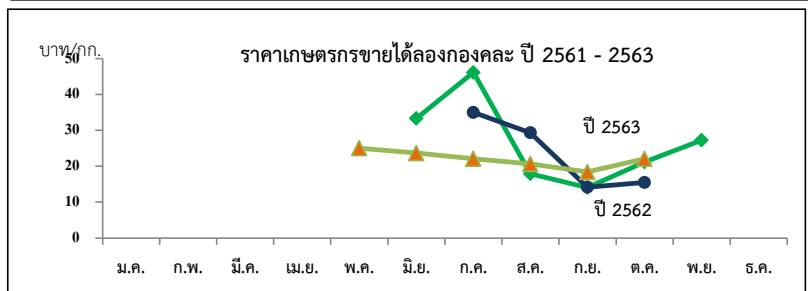

ราคาที่เกษตรกรขายได้ (ลองกอง คณะ)

หน่วย : บาท/กก.

| ปี   | ม.ค. | ก.พ. | มี.ค. | เม.ย. | พ.ค.  | มิ.ย. | ก.ค.  | ส.ค.  | ก.ย.  | ต.ค.  | พ.ย.  | ธ.ค. | เฉลี่ย |
|------|------|------|-------|-------|-------|-------|-------|-------|-------|-------|-------|------|--------|
| 2558 | -    | -    | -     | -     | 20.73 | 19.46 | 29.01 | 23.87 | 11.66 | 15.87 | 27.86 | -    | 20.48  |
| 2559 | -    | -    | -     | -     | 23.59 | 35.72 | 25.00 | 30.22 | 19.26 | 11.26 | 11.28 | -    | 22.00  |
| 2560 | -    | -    | -     | -     | -     | 31.87 | 30.65 | 34.20 | 35.00 | -     | -     | -    | 32.93  |
| 2561 | -    | -    | -     | -     | -     | 33.32 | 46.11 | 17.87 | 14.05 | 21.22 | 27.24 | -    | 39.95  |
| 2562 | -    | -    | -     | -     | -     | -     | 35    | 29.32 | 14.15 | 15.90 | -     | -    | 23.59  |
| 2563 | -    | -    | -     | -     | 25    | 23.67 | 22.04 | 20.61 | 18.38 | 22.07 | -     | -    | 21.96  |

ที่มา : สำนักงานเศรษฐกิจการเกษตร

กรมการค้าภายใน กระทรวงพาณิชย์

ธันวาคม 2563



# ลำไย

ประจำสัปดาห์ที่ 3 เดือน ธันวาคม 2563 (วันที่ 14 - 18 ธันวาคม 2563)

|   | 2560  | 2561            | 2562            | 2563*                  | %     |
|---|---|-----------------|-----------------|------------------------|-------|
| <b>ผลผลิต (ตัน)</b>   | 1,035,086   | 1,055,847       | 1,011,276       | 1,023,123              | 1.17  |
| -ภาคเหนือ   | 619,231   | 682,249         | 626,921         |                        |       |
| -ภาคตะวันออก  | 384,890   | 348,497         | 364,088         |                        |       |
| -ภาคอื่นๆ   | 30,965  | 25,101          | 20,267          |                        |       |
| <b>ช่วงผลผลิตออกมาก/แหล่งผลิตสำคัญ</b> การกระจายผลผลิต นอกฤดู : ในฤดู คือ 40 : 60 |   |                 |                 |                        |       |
| -ภาคเหนือ   | ม.ย. - ก.ย. ลำปาง ลำพูน แพร่ น่าน ตาก พะเยา เชียงใหม่ และเชียงราย |                 |                 |                        |       |
| -ภาคตะวันออก  | ม.ค. - พ.ค. และ ต.ค. - ธ.ค. จันทบุรี สระแก้ว ตราด                 |                 |                 |                        |       |
| <b>พื้นที่ให้ผล (ไร่)</b>   | 1,095,121   | 1,146,339       | 1,169,496       | 1,178,007              | 0.73  |
| <b>ผลผลิต/ไร่ (กก.)</b>   | 945   | 921             | 865             | 815                    | -5.78 |
| <b>ต้นทุนการผลิต (บาท/กก.)</b>  | 11.03   | 10.90           | 11.28           |                        |       |
| <b>มูลค่าผลผลิต (ล้านบาท)</b>   | 31,819  | 29,036          | 22,218          |                        |       |
| <b>บริโภคสด (ตัน)</b>   | 52,000  | 53,000          | 50,000          | 52,000                 | 4.00  |
| <b>ส่งออก (ตัน/ล้านบาท)</b>   | <b>ปี 2560</b>  | <b>ปี 2561</b>  | <b>ปี 2562</b>  | <b>ปี 2563</b>         |       |
| - ปริมาณลำไยสดและแช่แข็ง  | 727,177   | 551,491         | 583,326         | ม.ค.-ต.ค.63<br>267,099 |       |
| - มูลค่าลำไยสดและแช่แข็ง  | 21,001  | 17,222          | 20,817          | 9,544                  |       |
| - ปริมาณลำไยกระป๋อง   | 8,700   | 9,629           | 9,076           | 8,014                  |       |
| - มูลค่าลำไยกระป๋อง   | 505   | 556             | 533             | 555                    |       |
| - ปริมาณลำไยอบแห้ง  | 214,053   | 205,320         | 164,575         | 134,492                |       |
| - มูลค่าลำไยอบแห้ง  | 11,118  | 10,504          | 8,780           | 5,914                  |       |
| <b>ประเทศคู่ค้า</b>   |   |                 |                 |                        |       |
| ลำไยสด  | จีน 47%   | เวียดนาม 36%    | อินโดนีเซีย 12% |                        |       |
| ลำไยแช่แข็ง   | ญี่ปุ่น 78%   | ฮ่องกง 17%      |                 |                        |       |
| ลำไยกระป๋อง   | มาเลเซีย 29%  | อินโดนีเซีย 18% | สิงคโปร์ 17%    |                        |       |
| ลำไยอบแห้ง  | จีน 69%   | เวียดนาม 28%    |                 |                        |       |
| <b>อัตราแปรสภาพ</b>   |   |                 |                 |                        |       |
| ลำไยกระป๋อง 1 : 1 ลำไยอบแห้ง 1 : 0.33   |   |                 |                 |                        |       |
| ลำไยสด 100 กก. : ลำไยกระป๋อง 55.00 กก.  |   |                 |                 |                        |       |
| ลำไยสด 100 กก. : ลำไยอบแห้งทั้งหมด 33.33 กก.                                      |   |                 |                 |                        |       |
| ลำไยสด 100 กก. : ลำไยอบแห้งเฉพาะเนื้อ 10.00 กก.                                   |   |                 |                 |                        |       |

1. สถานการณ์การผลิตและการตลาดปี 2563/64

1.1 การผลิต : สศก.คาดการณ์ผลผลิตลำไยนอกฤดูภาคตะวันออก แหล่งผลิตลำไยนอกฤดูมากที่สุด ได้แก่ จ.จันทบุรี มีพื้นที่ 296,640 ไร่ ปริมาณผลผลิต 193,171 ตัน ผลผลิตเฉลี่ย 656 กก./ไร่ ส่วนใหญ่อยู่ในเขตอำเภอโป่งน้ำร้อนและอำเภอสอยดาว โดยผลผลิตจะออกสู่ตลาดมากที่สุด ช่วงเดือนธันวาคม 2563 - มกราคม 2564 จำนวน 105,835 ตัน หรือคิดเป็นร้อยละ 55

1.2 การตลาด : ลำไยนอกฤดูในพื้นที่ภาคตะวันออกส่วนใหญ่ ส่งออกไปยังประเทศจีนในรูปแบบผลสด เนื่องจากผลผลิตออกสู่ตลาดตรงกับช่วงที่ตลาดคู่แข่ง ได้แก่ ประเทศเวียดนามและประเทศจีนเองไม่มีผลผลิต โดยผู้ประกอบการค้าผลไม้ (ส่งออก) จะเข้าไปปรับรูปแบบเหมาะสมในลักษณะการซื้อล่วงหน้าถึงฤดูเก็บเกี่ยว

2. มาตรการบริหารจัดการผลไม้ ปี 2563

2.1 บริหารจัดการด้านแรงงาน : 1) ผ่อนผันเคลื่อนย้ายข้ามเขต 2) กช.เข้มงวดเรื่องสุขอนามัยและความปลอดภัย

2.2 ดูแลความเป็นธรรมทางการค้า : เข้มงวดการใช้ กม.แข่งขัน และกม.ราคา

2.3 ส่งเสริม Contract Farming : ผู้ประกอบการทำสัญญาข้อตกลงซื้อขายกับเกษตรกรโดยตรง

2.4 เชื่อมโยงกระจายผลผลิต : 1) เชื่อมโยงกับห้างฯ ผู้ใช้ตรง ผู้แปรรูป 2) สนับสนุนการบริหารจัดการ

2.5 เพิ่มช่องทางการจัดจำหน่าย : 1) สนับสนุนค่าขนส่ง 2) โปรโมชั่นไทย ส่งให้ฟรี 200ตัน/ช้อกล่วง 35 บาท ส่งฟรีทั่วประเทศ 3) เพิ่มการจัดจำหน่ายบน Digital Platform

4) เรียนวิธีการขายออนไลน์ฟรี

2.6 รณรงค์บริโภคในประเทศ : 1) ประชาสัมพันธ์ผ่านสื่อ และ Social Media 2) ส่งเสริมการขายบน Digital Platform 3) ส่งเสริมผลไม้เป็นของขวัญในโอกาสพิเศษ

2.7 ผลักดันการส่งออก : 1) Business Matching 2) จัดคาราวานผลไม้ในประเทศเพื่อนบ้าน 3) In-Store Promotion 4) เจรจาลดปัญหาในตลาดอินโดนีเซีย

2.8 เสริมสภาพคล่อง 1) ขดเชยดอกเบี้ย 3% 6 ต. 10 ต. 2) ค่าบริหารจัดการเพื่อการส่งออก

2.9 เพิ่มศักยภาพการบริหารจัดการผลไม้ : สร้างมาตรฐานการตรวจรับรองร่วมกันระหว่าง Central Lab และ CCIC

**สถานการณ์ปัจจุบัน**

- ผลผลิตลำไยนอกฤดูภาคตะวันออกทยอยออกสู่ตลาด เก็บเกี่ยวแล้วประมาณร้อยละ 35 จากข้อมูลของสำนักงานเกษตรจังหวัดในพื้นที่ พบว่า มีปริมาณผลผลิตลดลง เนื่องจากประสบปัญหาภัยแล้ง และการขยายพื้นที่ปลูกไม่สมดุลกับแหล่งน้ำที่มี ทำให้น้ำไม่เพียงพอต่อการผลิต มีปัญหาเรื่องคุณภาพสภาพดินโทรรม

- ผลผลิตลำไยนอกฤดูในพื้นที่ภาคตะวันออกส่วนใหญ่ ส่งออกไปยังประเทศจีนในรูปแบบผลสด โดยผู้ประกอบการค้าผลไม้ (ส่งออก) จะเข้าไปปรับรูปแบบเหมาะสมในลักษณะการซื้อล่วงหน้า

ปัจจุบันราคาเกษตรกรขายได้แบบเหมาสวน อยู่ที่ กก.ละ 32 - 38 บาท ขึ้นอยู่กับคุณภาพของผลผลิต และราคาลำไยสดร่วงคละ อยู่ที่ กก.ละ 14 บาท

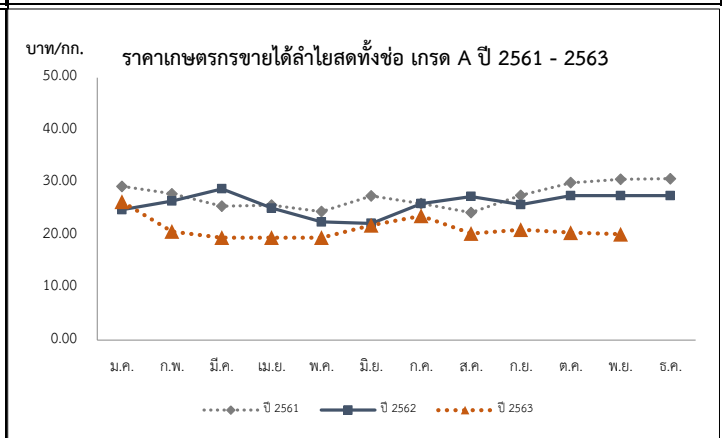

| ปี   | ราคาเกษตรกรขายได้ลำไยพันธุ์อีดอสดทั้งข้อ เกรด A |       |       |       |       |       |        |       |       |       |       |               | เฉลี่ย |
|------|---|-------|-------|-------|-------|-------|--------|-------|-------|-------|-------|---------------|--------|
|      | ม.ค.  | ก.พ.  | มี.ค. | เม.ย. | พ.ค.  | มิ.ย. | ก.ค.   | ส.ค.  | ก.ย.  | ต.ค.  | พ.ย.  | ธ.ค.          |        |
| 2559 | 33.91   | 38.41 | 30.90 | 27.50 | 33.88 | 44.24 | 35.20  | 28.26 | 31.46 | 29.45 | 33.42 | 36.93         | 33.24  |
| 2560 | 29.52   | 24.00 | 23.82 | 25.28 | 24.26 | 30.89 | 21.19  | 18.50 | 21.44 | 24.50 | 20.82 | 25.61         | 22.35  |
| 2561 | 29.29   | 27.88 | 25.50 | 25.72 | 24.50 | 27.45 | 260.01 | 24.32 | 27.56 | 29.99 | 30.63 | 30.74         | 26.72  |
| 2562 | 24.83   | 27.30 | 28.82 | 25.13 | 22.50 | 22.25 | 26.02  | 27.36 | 25.79 | 27.50 | 27.50 | 27.50         | 26.31  |
| 2563 | 26.36   | 20.68 | 19.50 | 19.50 | 19.50 | 21.88 | 23.66  | 20.30 | 21.29 | 20.69 | 20.24 | 20.17 (ส.ป.2) | 21.97  |

# ลิ้นจี่

## ประจำสัปดาห์ที่ 3 เดือนธันวาคม 2563 (วันที่ 14 - 18 ธันวาคม 2563)

|                         |                                     |         |         |        |             |
|-------------------------|-------------------------------------|---------|---------|--------|-------------|
|                         | 2560                                | 2561    | 2562    | 2563   | % $\Delta$  |
| ผลผลิต (ตัน)            | 46,552                              | 48,024  | 23,032  | 31,406 | 36.36       |
| - ภาคเหนือ              | 45,034                              | 42,653  | 22,936  |        |             |
| - ภาคตะวันออกเฉียงเหนือ | 673                                 | 1,036   | 96      |        |             |
| - ภาคกลาง               | 845                                 | 4,335   | 0       |        |             |
| เนื้อที่ให้ผลผลิต (ไร่) | 119,099                             | 109,134 | 102,204 | 99,387 | -2.76       |
| ผลผลิต/ไร่ (กก.)        | 391                                 | 440     | 225     | 325    | 44.44       |
| ต้นทุนผลิต (บาท/กก.)    | 17.45                               | 16.31   | 26.30   |        |             |
| แหล่งผลิต               | เชียงใหม่ เชียงราย พะเยา น่าน       |         |         |        |             |
| ช่วงออกสู่ตลาดมาก       | พฤษภาคม-มิถุนายน 88 %               |         |         |        |             |
| จำนวนครัวเรือน          | 21,631                              | 19,033  | 18,696  |        |             |
| บริโภคสด (ตัน)          | 37,982                              | 42,299  | 18,621  | 22,035 |             |
| ส่งออก (ตัน)            |                                     |         |         |        |             |
| - ลิ้นจี่ (ผลสด)        | 4,900                               | 2,067   | 1,304   | 1,178  |             |
| - ลิ้นจี่ (กระป๋อง)     | 3,665                               | 3,655   | 3,106   | 2,714  | ม.ค.-ต.ค.63 |
| - ลิ้นจี่ (อบแห้ง)      | 4.6                                 | 2.56    | 0.89    | 4.47   |             |
| ประเทศคู่ค้า            | จีน 69% อินโดนีเซีย 13% มาเลเซีย 7% |         |         |        |             |
| อัตราแปรสภาพ            | ลิ้นจี่กระป๋อง 1:1                  |         |         |        |             |

### 1. สถานการณ์การผลิตปี 2563

ศก.คาดการณ์เนื้อที่ให้ผลรวมทั้งประเทศ ปี 2563 ลดลงจากปีที่ผ่านมาประมาณร้อยละ 2.76 เนื่องจากแหล่งผลิตที่สำคัญทางภาคเหนือ เกษตรกรโค่นต้นลิ้นจี่ที่ให้ผลทิ้งและปรับเปลี่ยนไปสู่อื่น เช่น ยางพารา ลำไย มะม่วง ส้มเขียวหวาน และ ข้าวโพดเลี้ยงสัตว์ เป็นต้น ส่วนผลผลิตต่อเนื้อที่ให้ผลและผลผลิตรวมคาดว่าเพิ่มขึ้น เนื่องจากสภาพภูมิอากาศหนาวเย็นตั้งแต่ปลายปี ๒๕๖๒ จนถึงต้นปี ๒๕๖๓ ทำให้ลิ้นจี่ออกดอกมากและมีอัตราการติดผลดี ไม่กระทบแล้งในช่วงออกดอกและติดผล

### 2. มาตรการบริหารจัดการผลไม้ ปี 2563

- 2.1 บริหารจัดการด้านแรงงาน : 1) ผ่อนผันเคลื่อนย้ายข้ามเขต 2) กษ.เข้มงวดเรื่องสุขอนามัยและความปลอดภัย
- 2.2 ดูแลความเป็นธรรมทางการค้า : เข้มงวดการใช้ กม.แข่งขัน และกม.ราคา
- 2.3 ส่งเสริม Contract Farming : ผู้ประกอบการทำสัญญาข้อตกลงซื้อขายกับเกษตรกรโดยตรง
- 2.4 เชื่อมโยงกระจายผลผลิต : 1) เชื่อมโยงกับห้างฯ ผู้ใช้ตรง ผู้แปรรูป 2) สนับสนุนค่าบริหารจัดการ
- 2.5 เพิ่มช่องทางการจัดจำหน่าย : 1) สนับสนุนค่าขนส่ง 2) โปรชณีย์ไทย ส่งให้ฟรี 200ตัน/ช้อกลง 35 บาท ส่งฟรีทั่วประเทศ 3) เพิ่มการจัดจำหน่ายบน Digital Platform
- 4) เรียนวิธีการขายออนไลน์ฟรี
- 2.6 รมรณรงค์บริโภคในประเทศ : 1) ประชาสัมพันธ์ผ่านสื่อ และ Social Media 2) ส่งเสริมการขายบน Digital Platform 3) ส่งเสริมผลไม้เป็นของขวัญในโอกาสพิเศษ
- 2.7 ผลักดันการส่งออก : 1) Business Matching 2) จัดคาราวานผลไม้ในประเทศเพื่อนบ้าน 3) In-Store Promotion 4) เจรจาลดปัญหาในตลาดอินโดนีเซีย
- 2.8 เสริมสภาพคล่อง 1) ขดเชยดอกเบี้ย 3% 10 เดือน 6 เดือน 2) ค่าบริหารจัดการเพื่อการส่งออก
- 2.9 เพิ่มศักยภาพการบริหารจัดการผลไม้ : สร้างมาตรฐานการตรวจรับรองร่วมกันระหว่าง Central Lab และ CCIC

### สถานการณ์ปัจจุบัน

- ผลผลิตลิ้นจี่ภาคเหนือฤดูกาลผลิตปี 2563 สิ้นสุดฤดูกาลเก็บเกี่ยวแล้ว

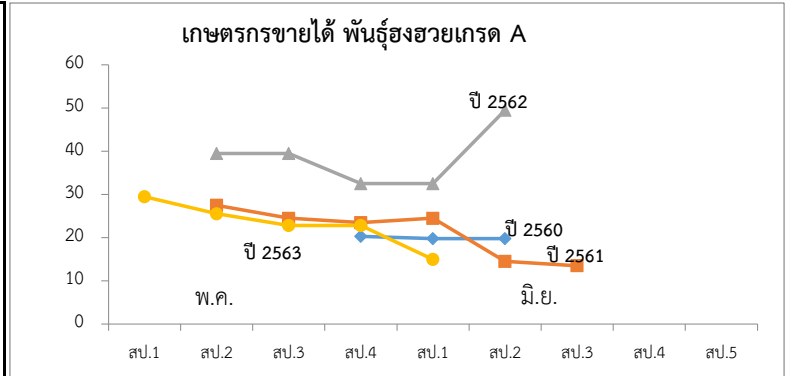

### ราคาเกษตรกรขายได้ ลิ้นจี่พันธุ์ฮงฮวย เกรด A (บาท/กก.)

| ปี   | พ.ค.  |       |       |       |       | เฉลี่ย | มิ.ย. |       |       |      | เฉลี่ย | ก.ค. |      |
|------|-------|-------|-------|-------|-------|--------|-------|-------|-------|------|--------|------|------|
|      | สป.1  | สป.2  | สป.3  | สป.4  | สป.5  |        | สป.1  | สป.2  | สป.3  | สป.4 |        | สป.1 | สป.2 |
| 2559 | -     | -     | -     | 26.50 | -     | 26.50  | 27.50 | 26.00 | 28.50 | -    | 27.33  | -    | -    |
| 2560 | -     | -     | -     | 20.33 | -     | 20.33  | 19.79 | 19.79 | -     | -    | 19.79  | -    | -    |
| 2561 | -     | 27.50 | 24.50 | 23.50 | 24.50 | 25.00  | 14.50 | 13.50 | 13.50 | -    | 13.83  | -    | -    |
| 2562 | -     | -     | 39.50 | 39.50 | 32.50 | 37.17  | 32.50 | 49.50 | -     | -    | 41.00  | -    | -    |
| 2563 | 29.50 | 25.54 | 22.85 | 22.85 | -     | 25.19  | 15.00 | -     | -     | -    | 15.00  | -    | -    |

ที่มา : สำนักงานเศรษฐกิจการเกษตร

## กล้วยหอมทอง

ประจำสัปดาห์ที่ 3 ระหว่างวันที่ 14 - 18 ธันวาคม 2563

|  |   |         |         |                                       |                                      |       |                    |        |        |        |        |                               |                     |        |        |        |        |     |                                |        |        |        |        |     |                              |         |         |         |        |     |               |   |  |  |  |  |                   |         |         |         |     |  |        |  |  |  |  |  |            |  |  |  |  |  |              |       |       |       |                                       |  |                  |     |     |    |    |  |                |                 |  |  |  |  |                 |   |  |  |  |  |   |
|--|---|---------|---------|---------------------------------------|--------------------------------------|-------|--------------------|--------|--------|--------|--------|-------------------------------|---------------------|--------|--------|--------|--------|-----|--------------------------------|--------|--------|--------|--------|-----|------------------------------|---------|---------|---------|--------|-----|---------------|---|--|--|--|--|-------------------|---------|---------|---------|-----|--|--------|--|--|--|--|--|------------|--|--|--|--|--|--------------|-------|-------|-------|---------------------------------------|--|------------------|-----|-----|----|----|--|----------------|-----------------|--|--|--|--|-----------------|---|--|--|--|--|---|
| <table style="width: 100%; border-collapse: collapse;"> <tr> <td style="width: 15%;">ผลผลิต</td> <td style="width: 10%;">2560</td> <td style="width: 10%;">2561</td> <td style="width: 10%;">2562</td> <td style="width: 10%;">2563<br/><small>(ม.ค. - พ.ย.)</small></td> <td style="width: 5%;">%</td> </tr> <tr> <td>เนื้อที่ปลูก (ไร่)</td> <td>76,008</td> <td>88,208</td> <td>79,791</td> <td>75,945</td> <td>-5</td> </tr> <tr> <td>เนื้อที่ให้ผล (ไร่)</td> <td>37,657</td> <td>41,606</td> <td>43,558</td> <td>38,790</td> <td>-11</td> </tr> <tr> <td>เนื้อที่เก็บเกี่ยวผลผลิต (ไร่)</td> <td>27,397</td> <td>33,643</td> <td>35,315</td> <td>27,891</td> <td>-21</td> </tr> <tr> <td>ผลผลิตที่เก็บเกี่ยวได้ (ตัน)</td> <td>128,679</td> <td>175,846</td> <td>126,374</td> <td>96,247</td> <td>-24</td> </tr> <tr> <td>แหล่งเพาะปลูก</td> <td colspan="5">ปทุมธานี เพชรบุรี สุราษฎร์ธานี สระบุรี ชุมพร อุดรธานี</td> </tr> <tr> <td>ใช้ในประเทศ (ตัน)</td> <td>122,395</td> <td>166,489</td> <td>121,899</td> <td>na.</td> <td></td> </tr> <tr> <td>ส่งออก</td> <td colspan="5"></td> </tr> <tr> <td>    กล้วยหอมสด</td> <td colspan="5"></td> </tr> <tr> <td>    ปริมาณ (ตัน)</td> <td>6,284</td> <td>9,357</td> <td>4,475</td> <td>2,800<br/><small>(ม.ค. - ต.ค.)</small></td> <td></td> </tr> <tr> <td>    มูลค่า (ล้านบาท)</td> <td>104</td> <td>157</td> <td>92</td> <td>86</td> <td></td> </tr> <tr> <td>ลูกค้าที่สำคัญ</td> <td colspan="5">ญี่ปุ่น จีน ลาว</td> </tr> <tr> <td>คู่แข่งที่สำคัญ</td> <td colspan="5">ฟิลิปปินส์ เอกวาดอร์ เบลเยียม คอสตาริกา</td> </tr> </table> | ผลผลิต  | 2560    | 2561    | 2562                                  | 2563<br><small>(ม.ค. - พ.ย.)</small> | %     | เนื้อที่ปลูก (ไร่) | 76,008 | 88,208 | 79,791 | 75,945 | -5                            | เนื้อที่ให้ผล (ไร่) | 37,657 | 41,606 | 43,558 | 38,790 | -11 | เนื้อที่เก็บเกี่ยวผลผลิต (ไร่) | 27,397 | 33,643 | 35,315 | 27,891 | -21 | ผลผลิตที่เก็บเกี่ยวได้ (ตัน) | 128,679 | 175,846 | 126,374 | 96,247 | -24 | แหล่งเพาะปลูก | ปทุมธานี เพชรบุรี สุราษฎร์ธานี สระบุรี ชุมพร อุดรธานี |  |  |  |  | ใช้ในประเทศ (ตัน) | 122,395 | 166,489 | 121,899 | na. |  | ส่งออก |  |  |  |  |  | กล้วยหอมสด |  |  |  |  |  | ปริมาณ (ตัน) | 6,284 | 9,357 | 4,475 | 2,800<br><small>(ม.ค. - ต.ค.)</small> |  | มูลค่า (ล้านบาท) | 104 | 157 | 92 | 86 |  | ลูกค้าที่สำคัญ | ญี่ปุ่น จีน ลาว |  |  |  |  | คู่แข่งที่สำคัญ | ฟิลิปปินส์ เอกวาดอร์ เบลเยียม คอสตาริกา |  |  |  |  | <p><b>1. การผลิต</b></p> <p>เนื้อที่ให้ผลปี 2563 ใกล้เคียงกับปี 2562 การผลิตกล้วยหอมมีระยะเวลาการปลูกตั้งแต่ลงหน่อพันธุ์จนถึงเก็บเกี่ยวเวลา 8 - 11 เดือน (หลังจากตัดหัวปลีแล้ว 53 วัน จึงจะตัดเครือได้)</p> <p><b>2. การตลาด</b></p> <p>ไทยได้โควตาส่งออกกล้วยหอมทองไปญี่ปุ่นปีละ 8,000 ตัน แต่ส่งออกได้เพียงปีละ 3,000 - 4,000 ตัน เนื่องจากผลผลิตไม่ได้ตามคุณภาพที่ญี่ปุ่นกำหนดสำหรับตลาดภายในประเทศส่วนใหญ่จะมีผู้รวบรวมท้องถิ่น นำไปจำหน่ายที่ตลาดกลาง และห้างสรรพสินค้า สำหรับเกษตรกรจะส่งเข้าโรงงานแปรรูปต่อไป</p> <p><b>3. มาตรการ</b></p> <p>3.1 กระทรวงเกษตรและสหกรณ์</p> <ul style="list-style-type: none"> <li>- ส่งเสริมการผลิตกล้วยหอมแปลงใหญ่ โดยเน้นระบบ GAP</li> </ul> <p>3.2 กระทรวงพาณิชย์</p> <ul style="list-style-type: none"> <li>- กล้วยหอมเพื่อส่งออก เกษตรกรจะมีการทำสัญญาข้อตกลงซื้อขายกับผู้ประกอบการส่งออกไว้ล่วงหน้า</li> <li>- กรณีออกมากระจุกตัว จะเร่งเชื่อมโยงตลาดปลายทาง ห้างสรรพสินค้า ผลักดันเข้าสู่การแปรรูปเพิ่มขึ้นและ จัดสถานที่ให้เกษตรกรจำหน่ายให้กับผู้บริโภคโดยตรง</li> </ul> |
| ผลผลิต   | 2560  | 2561    | 2562    | 2563<br><small>(ม.ค. - พ.ย.)</small>  | %                                    |       |                    |        |        |        |        |                               |                     |        |        |        |        |     |                                |        |        |        |        |     |                              |         |         |         |        |     |               |   |  |  |  |  |                   |         |         |         |     |  |        |  |  |  |  |  |            |  |  |  |  |  |              |       |       |       |                                       |  |                  |     |     |    |    |  |                |                 |  |  |  |  |                 |   |  |  |  |  |   |
| เนื้อที่ปลูก (ไร่)   | 76,008  | 88,208  | 79,791  | 75,945                                | -5                                   |       |                    |        |        |        |        |                               |                     |        |        |        |        |     |                                |        |        |        |        |     |                              |         |         |         |        |     |               |   |  |  |  |  |                   |         |         |         |     |  |        |  |  |  |  |  |            |  |  |  |  |  |              |       |       |       |                                       |  |                  |     |     |    |    |  |                |                 |  |  |  |  |                 |   |  |  |  |  |   |
| เนื้อที่ให้ผล (ไร่)  | 37,657  | 41,606  | 43,558  | 38,790                                | -11                                  |       |                    |        |        |        |        |                               |                     |        |        |        |        |     |                                |        |        |        |        |     |                              |         |         |         |        |     |               |   |  |  |  |  |                   |         |         |         |     |  |        |  |  |  |  |  |            |  |  |  |  |  |              |       |       |       |                                       |  |                  |     |     |    |    |  |                |                 |  |  |  |  |                 |   |  |  |  |  |   |
| เนื้อที่เก็บเกี่ยวผลผลิต (ไร่)   | 27,397  | 33,643  | 35,315  | 27,891                                | -21                                  |       |                    |        |        |        |        |                               |                     |        |        |        |        |     |                                |        |        |        |        |     |                              |         |         |         |        |     |               |   |  |  |  |  |                   |         |         |         |     |  |        |  |  |  |  |  |            |  |  |  |  |  |              |       |       |       |                                       |  |                  |     |     |    |    |  |                |                 |  |  |  |  |                 |   |  |  |  |  |   |
| ผลผลิตที่เก็บเกี่ยวได้ (ตัน)   | 128,679   | 175,846 | 126,374 | 96,247                                | -24                                  |       |                    |        |        |        |        |                               |                     |        |        |        |        |     |                                |        |        |        |        |     |                              |         |         |         |        |     |               |   |  |  |  |  |                   |         |         |         |     |  |        |  |  |  |  |  |            |  |  |  |  |  |              |       |       |       |                                       |  |                  |     |     |    |    |  |                |                 |  |  |  |  |                 |   |  |  |  |  |   |
| แหล่งเพาะปลูก  | ปทุมธานี เพชรบุรี สุราษฎร์ธานี สระบุรี ชุมพร อุดรธานี |         |         |                                       |                                      |       |                    |        |        |        |        |                               |                     |        |        |        |        |     |                                |        |        |        |        |     |                              |         |         |         |        |     |               |   |  |  |  |  |                   |         |         |         |     |  |        |  |  |  |  |  |            |  |  |  |  |  |              |       |       |       |                                       |  |                  |     |     |    |    |  |                |                 |  |  |  |  |                 |   |  |  |  |  |   |
| ใช้ในประเทศ (ตัน)  | 122,395   | 166,489 | 121,899 | na.                                   |                                      |       |                    |        |        |        |        |                               |                     |        |        |        |        |     |                                |        |        |        |        |     |                              |         |         |         |        |     |               |   |  |  |  |  |                   |         |         |         |     |  |        |  |  |  |  |  |            |  |  |  |  |  |              |       |       |       |                                       |  |                  |     |     |    |    |  |                |                 |  |  |  |  |                 |   |  |  |  |  |   |
| ส่งออก   |   |         |         |                                       |                                      |       |                    |        |        |        |        |                               |                     |        |        |        |        |     |                                |        |        |        |        |     |                              |         |         |         |        |     |               |   |  |  |  |  |                   |         |         |         |     |  |        |  |  |  |  |  |            |  |  |  |  |  |              |       |       |       |                                       |  |                  |     |     |    |    |  |                |                 |  |  |  |  |                 |   |  |  |  |  |   |
| กล้วยหอมสด   |   |         |         |                                       |                                      |       |                    |        |        |        |        |                               |                     |        |        |        |        |     |                                |        |        |        |        |     |                              |         |         |         |        |     |               |   |  |  |  |  |                   |         |         |         |     |  |        |  |  |  |  |  |            |  |  |  |  |  |              |       |       |       |                                       |  |                  |     |     |    |    |  |                |                 |  |  |  |  |                 |   |  |  |  |  |   |
| ปริมาณ (ตัน)   | 6,284   | 9,357   | 4,475   | 2,800<br><small>(ม.ค. - ต.ค.)</small> |                                      |       |                    |        |        |        |        |                               |                     |        |        |        |        |     |                                |        |        |        |        |     |                              |         |         |         |        |     |               |   |  |  |  |  |                   |         |         |         |     |  |        |  |  |  |  |  |            |  |  |  |  |  |              |       |       |       |                                       |  |                  |     |     |    |    |  |                |                 |  |  |  |  |                 |   |  |  |  |  |   |
| มูลค่า (ล้านบาท)   | 104   | 157     | 92      | 86                                    |                                      |       |                    |        |        |        |        |                               |                     |        |        |        |        |     |                                |        |        |        |        |     |                              |         |         |         |        |     |               |   |  |  |  |  |                   |         |         |         |     |  |        |  |  |  |  |  |            |  |  |  |  |  |              |       |       |       |                                       |  |                  |     |     |    |    |  |                |                 |  |  |  |  |                 |   |  |  |  |  |   |
| ลูกค้าที่สำคัญ   | ญี่ปุ่น จีน ลาว                                       |         |         |                                       |                                      |       |                    |        |        |        |        |                               |                     |        |        |        |        |     |                                |        |        |        |        |     |                              |         |         |         |        |     |               |   |  |  |  |  |                   |         |         |         |     |  |        |  |  |  |  |  |            |  |  |  |  |  |              |       |       |       |                                       |  |                  |     |     |    |    |  |                |                 |  |  |  |  |                 |   |  |  |  |  |   |
| คู่แข่งที่สำคัญ  | ฟิลิปปินส์ เอกวาดอร์ เบลเยียม คอสตาริกา               |         |         |                                       |                                      |       |                    |        |        |        |        |                               |                     |        |        |        |        |     |                                |        |        |        |        |     |                              |         |         |         |        |     |               |   |  |  |  |  |                   |         |         |         |     |  |        |  |  |  |  |  |            |  |  |  |  |  |              |       |       |       |                                       |  |                  |     |     |    |    |  |                |                 |  |  |  |  |                 |   |  |  |  |  |   |
| <p><b>สถานการณ์ปัจจุบัน</b></p> <p>ผลผลิตออกสู่ตลาดอย่างต่อเนื่อง ราคาที่เกษตรกรขายในสัปดาห์นี้เฉลี่ยอยู่ที่ 224 บาท/100 ผล</p>  |   |         |         |                                       |                                      |       |                    |        |        |        |        |                               |                     |        |        |        |        |     |                                |        |        |        |        |     |                              |         |         |         |        |     |               |   |  |  |  |  |                   |         |         |         |     |  |        |  |  |  |  |  |            |  |  |  |  |  |              |       |       |       |                                       |  |                  |     |     |    |    |  |                |                 |  |  |  |  |                 |   |  |  |  |  |   |
| <b>ราคากว๊วยหอมที่เกษตรกรขายได้ (100 ผล/บาท)</b>   |   |         |         |                                       |                                      |       |                    |        |        |        |        |                               |                     |        |        |        |        |     |                                |        |        |        |        |     |                              |         |         |         |        |     |               |   |  |  |  |  |                   |         |         |         |     |  |        |  |  |  |  |  |            |  |  |  |  |  |              |       |       |       |                                       |  |                  |     |     |    |    |  |                |                 |  |  |  |  |                 |   |  |  |  |  |   |
|  | ม.ค.  | ก.พ.    | มี.ค.   | เม.ย.                                 | พ.ค.                                 | มิ.ย. | ก.ค.               | ส.ค.   | ก.ย.   | ต.ค.   | พ.ย.   | ธ.ค.                          | เฉลี่ย              |        |        |        |        |     |                                |        |        |        |        |     |                              |         |         |         |        |     |               |   |  |  |  |  |                   |         |         |         |     |  |        |  |  |  |  |  |            |  |  |  |  |  |              |       |       |       |                                       |  |                  |     |     |    |    |  |                |                 |  |  |  |  |                 |   |  |  |  |  |   |
| 2559   | 215   | 233     | 221     | 209                                   | 235                                  | 252   | 263                | 299    | 223    | 226    | 211    | 216                           | 234                 |        |        |        |        |     |                                |        |        |        |        |     |                              |         |         |         |        |     |               |   |  |  |  |  |                   |         |         |         |     |  |        |  |  |  |  |  |            |  |  |  |  |  |              |       |       |       |                                       |  |                  |     |     |    |    |  |                |                 |  |  |  |  |                 |   |  |  |  |  |   |
| 2560   | 223   | 211     | 215     | 207                                   | 221                                  | 222   | 215                | 219    | 219    | 212    | 186    | 178                           | 211                 |        |        |        |        |     |                                |        |        |        |        |     |                              |         |         |         |        |     |               |   |  |  |  |  |                   |         |         |         |     |  |        |  |  |  |  |  |            |  |  |  |  |  |              |       |       |       |                                       |  |                  |     |     |    |    |  |                |                 |  |  |  |  |                 |   |  |  |  |  |   |
| 2561   | 196   | 207     | 196     | 180                                   | 169                                  | 160   | 170                | 184    | 167    | 166    | 169    | 163                           | 177                 |        |        |        |        |     |                                |        |        |        |        |     |                              |         |         |         |        |     |               |   |  |  |  |  |                   |         |         |         |     |  |        |  |  |  |  |  |            |  |  |  |  |  |              |       |       |       |                                       |  |                  |     |     |    |    |  |                |                 |  |  |  |  |                 |   |  |  |  |  |   |
| 2562   | 156   | 157     | 140     | 179                                   | 197                                  | 233   | 247                | 256    | 243    | 236    | 205    | 211                           | 205                 |        |        |        |        |     |                                |        |        |        |        |     |                              |         |         |         |        |     |               |   |  |  |  |  |                   |         |         |         |     |  |        |  |  |  |  |  |            |  |  |  |  |  |              |       |       |       |                                       |  |                  |     |     |    |    |  |                |                 |  |  |  |  |                 |   |  |  |  |  |   |
| 2563   | 231   | 230     | 245     | 236                                   | 246                                  | 258   | 279                | 265    | 244    | 231    | 227    | 224<br><small>(ส.ป.3)</small> | 243                 |        |        |        |        |     |                                |        |        |        |        |     |                              |         |         |         |        |     |               |   |  |  |  |  |                   |         |         |         |     |  |        |  |  |  |  |  |            |  |  |  |  |  |              |       |       |       |                                       |  |                  |     |     |    |    |  |                |                 |  |  |  |  |                 |   |  |  |  |  |   |

ที่มา การผลิต : กรมส่งเสริมการเกษตร (ณ 30 พ.ย. 63)

กรมการค้าภายใน กระทรวงพาณิชย์

ราคา : สำนักเศรษฐกิจการเกษตร

ธันวาคม 2563

# ไก่เนื้อ

ประจำสัปดาห์ที่ 3 ของเดือนธันวาคม (วันที่ 14 - 18 ธ.ค. 63)

|  | 2559   | 2560    | 2561    | 2562    | 2563      | % Δ             | ความเคลื่อนไหวของราคา  |                    |                 |                 |
|--|--|---------|---------|---------|-----------|-----------------|--|--------------------|-----------------|-----------------|
| <b>ผลผลิต</b>  | (คาดการณ์)   |         |         |         |           |                 | <b>ราคาเฉลี่ยไก่เนื้อ</b>  |                    |                 |                 |
| - ไก่มีชีวิต (ล้านตัว)   | 1,550  | 1,606   | 1,657   | 1,713   | 1,731     | -               | <b>วันนี้</b>  | <b>สัปดาห์ก่อน</b> | <b>เพิ่ม/ลด</b> | <b>เพิ่ม/ลด</b> |
| - เนื้อไก่ (ล้านตัน)   | 2.39   | 2.56    | 2.57    | 2.91    | 2.94      | -               | ณ ตลาด กทม. (บาท/กก.)  | (18 ธ.ค.63)        | (9 ธ.ค.63)      | (บาท/กก.) %     |
| <b>จำนวนเกษตรกร (ราย)</b>  | N/A  | 36,546  | 32,001  | 32,631  | 34,465    | -               | - ขายส่ง ไก่มีชีวิตหน้าโรงฆ่า  | 32.50              | 32.50           | - -             |
| <b>บริโภคในประเทศ (ล้านตัน)</b>  | 1.18   | 1.20    | 1.23    | 1.25    | 1.25      | -               | - ขายปลีก ไก่สดทั้งตัว (รวมเครื่องใน)  | 62.50              | 62.50           | - -             |
| <b>ส่งออก</b>  |  |         |         |         |           |                 | - ขายปลีก เนื้อไก่เนื้อ สะโพก  | 57.50              | 57.50           | - -             |
| - ปริมาณ (ตัน)   | 691,672  | 758,464 | 839,428 | 902,482 | 744,405   | (ม.ค.-ธ.ค.63)   | <b>ราคาไก่มีชีวิตหน้าโรงฆ่า กทม. และราคาขายปลีกไก่สดทั้งตัว รวมเครื่องใน (บาท/กก.)</b> |                    |                 |                 |
| - มูลค่า (ล้านบาท)   | 89,063   | 96,019  | 97,624  | 105,030 | 87,076    | (ม.ค.-ธ.ค.63)   |  |                    |                 |                 |
| <b>ประเทศคู่ค้า :</b> ญี่ปุ่น อังกฤษ สหภาพยุโรป เอเชีย AEC   |  |         |         |         |           |                 |  |                    |                 |                 |
| <b>ประเทศคู่แข่ง :</b> บราซิล สหรัฐอเมริกา สหภาพยุโรป จีน  |  |         |         |         |           |                 |  |                    |                 |                 |
| <b>นำเข้า</b>  |  |         |         |         |           |                 |  |                    |                 |                 |
| - ปริมาณ (ตัน)   | 2,314  | 1,303   | 1,554   | 1,935   | 1,133     | (ม.ค.-ธ.ค.63)   |  |                    |                 |                 |
| - มูลค่า (ล้านบาท)   | 240  | 184     | 120     | 155     | 63        | (ม.ค.-ธ.ค.63)   |  |                    |                 |                 |
| <b>ต้นทุนการผลิต (บาท/กก.)</b>   | 31.82  | 32.13   | 33.13   | 32.19   | 32.19 (f) |                 |  |                    |                 |                 |
| <b>มูลค่าผลผลิต (ล้านบาท)</b>  | 142,034  | 148,872 | 116,390 | 114,299 | 108,862   | (ม.ค.- พ.ย. 63) |  |                    |                 |                 |
| <b>แหล่งผลิตสำคัญ</b>  | 1.ลพบุรี (17.05%) 2.สระบุรี (9.96%) 3.กาญจนบุรี (8.57%)<br>4.นครราชสีมา (8.10%) 5.ชลบุรี (7.55%) |         |         |         |           |                 |  |                    |                 |                 |
| <b>ที่มา</b> (1) ผลผลิตไทย/ใช้ในประเทศ : กรมปศุสัตว์ (2) นำเข้า-ส่งออก: กรมศุลกากร<br>(3) ต้นทุนการผลิต / แหล่งผลิตสำคัญ : สศก.<br>(4) มูลค่าผลผลิต : ปริมาณผลผลิต x ราคาเฉลี่ยรายปี |  |         |         |         |           |                 |  |                    |                 |                 |

| <b>สถานการณ์</b>  | <b>มาตรการ</b>  |
|---|---|
| <ul style="list-style-type: none"> <li>- สถานการณ์การแพร่ระบาดของ Covid-19 รอบ 2 ยังส่งผลกระทบต่อความต้องการบริโภคทั้งในและต่างประเทศ และส่งผลให้ภาวะการค้ายังคงชะลอตัว</li> <li>- ราคาไก่มีชีวิตหน้าโรงฆ่าและราคาขายปลีก ขึ้นส่วนไก่สดชำแหละยังทรงตัวเท่ากับสัปดาห์ก่อน</li> </ul> | <ul style="list-style-type: none"> <li>- <b>แนวทางการดำเนินงานของ คน.</b></li> <li>- กำกับดูแลการค้าปลีก ติดตามภาวะการค้าปลีกและราคาขายปลีกในตลาดสดให้สอดคล้องกับราคาผลผลิตหน้าฟาร์ม รวมทั้งตรวจสอบกำกับดูแลด้านเครื่องชั่งและการปิดป้ายแสดงราคา</li> <li>- เชื่อมโยงการจำหน่ายเนื้อไก่และผลิตภัณฑ์ผ่านช่องทางจำหน่ายของกรมฯ เช่น งานธงฟ้า</li> </ul> |
| <ul style="list-style-type: none"> <li>- ปริมาณผลผลิตเพียงพอต่อความต้องการของตลาดในประเทศและต่างประเทศ</li> <li>- คาดว่าราคาไก่มีชีวิตหน้าโรงฆ่าและราคาขายปลีกไก่สดชำแหละมีแนวโน้มทรงตัว</li> </ul>   | <ul style="list-style-type: none"> <li>- <b>การดำเนินงานของ Chicken Board</b></li> <li>- บริหารจัดการอุปสงค์อุปทาน กำหนดแนวทางแก้ไขปัญหาร่วมกับหน่วยงานที่เกี่ยวข้อง ภายใต้ Chicken Board โดยมีอธิบดีกรมปศุสัตว์เป็นประธาน</li> </ul>   |

| ราคา (บาท / กก.)                | ปี   | ม.ค.  | ก.พ.  | มี.ค. | เม.ย. | พ.ค.  | มิ.ย. | ก.ค.  | ส.ค.  | ก.ย.  | ต.ค.  | พ.ย.  | ธ.ค.  | เฉลี่ย |
|---------------------------------|------|-------|-------|-------|-------|-------|-------|-------|-------|-------|-------|-------|-------|--------|
| ขายส่งไก่มีชีวิต                | 2559 | 36.50 | 36.50 | 36.50 | 36.50 | 36.00 | 35.18 | 35.78 | 41.32 | 37.91 | 33.32 | 33.55 | 34.00 | 36.09  |
| หน้าโรงฆ่า กทม.<br>(คน.)        | 2560 | 35.70 | 37.84 | 36.22 | 38.75 | 40.00 | 39.09 | 37.55 | 37.59 | 37.88 | 33.13 | 32.23 | 31.50 | 36.46  |
|                                 | 2561 | 31.50 | 31.50 | 31.50 | 31.50 | 31.50 | 31.50 | 31.75 | 35.00 | 34.40 | 32.50 | 32.50 | 32.50 | 32.30  |
|                                 | 2562 | 32.50 | 33.34 | 34.50 | 34.50 | 34.50 | 36.18 | 36.50 | 36.50 | 35.60 | 34.17 | 33.87 | 35.50 | 34.81  |
|                                 | 2563 | 35.14 | 34.50 | 34.00 | 32.21 | 30.67 | 33.50 | 33.50 | 33.50 | 33.10 | 32.25 | 31.50 | 32.50 | 33.03  |
| ขายปลีกไก่สดทั้งตัว             | 2559 | 67.50 | 67.50 | 67.50 | 67.50 | 67.50 | 67.50 | 68.89 | 72.50 | 68.18 | 62.50 | 62.50 | 62.50 | 66.84  |
| รวมเครื่องใน ตลาด กทม.<br>(คน.) | 2560 | 64.50 | 67.50 | 67.50 | 69.69 | 72.50 | 67.95 | 67.50 | 67.50 | 67.50 | 64.87 | 62.50 | 62.50 | 66.83  |
|                                 | 2561 | 62.50 | 62.50 | 62.50 | 62.50 | 62.50 | 62.50 | 63.75 | 67.50 | 66.75 | 62.50 | 62.50 | 62.50 | 63.38  |
|                                 | 2562 | 62.50 | 62.50 | 62.50 | 62.50 | 62.50 | 62.50 | 62.50 | 62.50 | 62.50 | 62.50 | 62.50 | 62.50 | 62.50  |
|                                 | 2563 | 62.50 | 62.50 | 62.50 | 62.50 | 62.50 | 63.21 | 65.00 | 65.00 | 65.00 | 65.00 | 65.00 | 62.50 | 63.60  |

# กุ้งขาวแวนนาไม

ประจำสัปดาห์ที่ 3 ของเดือนธันวาคม 2563 (วันที่ 14 ธ.ค. - 18 ธ.ค. 63)

|                                   | 2559  | 2560    | 2561    | 2562    | 2563    | ความเคลื่อนไหวของราคา     |              |              |           |        |
|-----------------------------------|---|---------|---------|---------|---------|---------------------------|--------------|--------------|-----------|--------|
|                                   | (ม.ค. - ต.ค. 63)  |         |         |         |         | ราคากุ้งขาว ณ ตลาดทะเลไทย | สัปดาห์ที่ 3 | สัปดาห์ที่ 2 | เพิ่ม/ลด  |        |
|                                   |   |         |         |         |         | (บาท/กก.)                 | (18 ธ.ค. 63) | (9 ธ.ค. 63)  | (บาท/กก.) | (%)    |
| <b>ผลผลิต</b>                     | 310,979   | 297,111 | 298,343 | 317,839 | 219,071 | ขนาด - 40 ตัว/กก.         | 185          | 185          | -         | -      |
| กุ้งขาวแวนนาไม (ตัน)              | 300,404   | 286,140 | 285,506 | 304,033 | 208,905 | - 50 ตัว/กก.              | 180          | 180          | -         | -      |
| กุ้งกุลาดำ (ตัน)                  | 10,575  | 10,971  | 12,837  | 13,806  | 10,165  | - 60 ตัว/กก.              | 165          | 160          | 5         | 3.13   |
| <b>บริโภคในประเทศ (ตัน)</b>       | 50,297  | 41,982  | 25,533  | 43,423  | 24,326  | - 70 ตัว/กก.              | 155          | 155          | -         | -      |
| <b>การส่งออก</b>                  |   |         |         |         |         | - 80 ตัว/กก.              | 130          | 145          | -15       | -10.34 |
| - ปริมาณ (ตัน)                    | 207,193   | 212,313 | 184,845 | 175,195 | 124,714 | - 90 ตัว/กก.              | 120          | 130          | -10       | -7.69  |
| - มูลค่า (ล้านบาท)                | 69,204  | 70,473  | 58,237  | 51,721  | 36,974  | - 100 ตัว/กก.             | 110          | 125          | -15       | -12.00 |
| <b>การนำเข้า</b>                  |   |         |         |         |         |                           |              |              |           |        |
| - ปริมาณ (ตัน)                    | 22,337  | 31,634  | 27,814  | 28,270  | 15,328  |                           |              |              |           |        |
| - มูลค่า (ล้านบาท)                | 3,635   | 4,199   | 4,223   | 3,859   | 2,328   |                           |              |              |           |        |
| <b>มูลค่าผลผลิตกุ้ง (ล้านบาท)</b> | 60,252  | 55,722  | 39,393  | 43,296  | 33,803  |                           |              |              |           |        |
| <b>ที่มา</b>                      | (1) ผลผลิต : กรมประมง                                     |         |         |         |         |                           |              |              |           |        |
|                                   | (2) ส่งออก - นำเข้า : กรมศุลกากร                          |         |         |         |         |                           |              |              |           |        |
|                                   | (3) มูลค่าผลผลิต : คำนวณจากปริมาณผลผลิต x ราคาเฉลี่ยรายปี |         |         |         |         |                           |              |              |           |        |

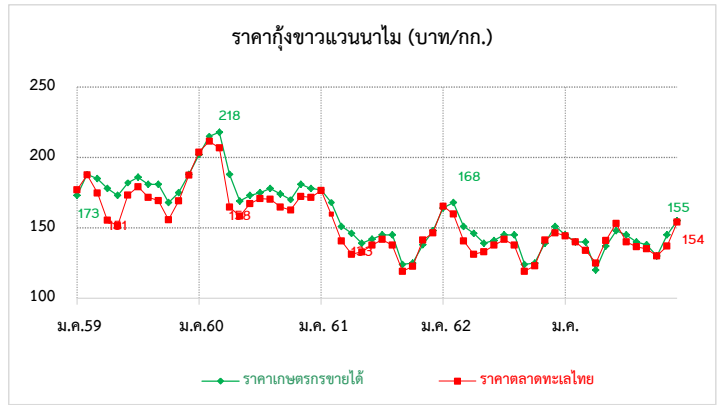

**สถานการณ์**

- ผลผลิตกุ้งขาวเข้าสู่ตลาดทะเลไทยในสัปดาห์นี้ จำนวน 310 ตู เพิ่มขึ้นจากสัปดาห์ก่อน 152 ตู หรือเพิ่มขึ้นร้อยละ 96.20 (ส.ป.ก่อน 158 ตู)
- ความต้องการใช้ในประเทศคล่องตัวขึ้น จากมาตรการกระตุ้นเศรษฐกิจและท่องเที่ยวของภาครัฐ และช่วงวันหยุดยาว
- ราคากุ้งเคลื่อนไหวขึ้นลง ขึ้นอยู่กับปริมาณและคุณภาพกุ้งที่เข้าสู่ตลาด โดยราคากุ้งขนาด 60 ตัว/กก. ปรับสูงขึ้น กก.ละ 5 บาท  
ราคากุ้งขนาด 80 และ 100 ตัว/กก. ปรับลดลง กก.ละ 15 บาท  
ราคากุ้งขนาด 90 ตัว/กก. ปรับลดลง กก.ละ 10 บาท

**แนวโน้ม**

- ภาวะการค้าในประเทศอาจคล่องตัวขึ้นในระดับหนึ่ง จากความต้องการของท้องถิ่นเพื่อซื้อเก็บเข้าสู่สต็อกเพื่อรอส่งมอบตามคำสั่งซื้อ และความต้องการบริโภคในประเทศจากการกระตุ้นเศรษฐกิจของภาครัฐ
- ราคากุ้งส่วนใหญ่มีแนวโน้มทรงตัวหรือปรับลดลงในระดับหนึ่ง เนื่องจากผลผลิตออกสู่ตลาดมากขึ้น

**มาตรการด้านตลาด : คน.**

- สนับสนุนงบประมาณให้ สฟง.สมุทรสาคร จำนวน 40,000 บาท เพื่อเป็นค่าใช้จ่ายในการเชื่อมโยงจำหน่ายกุ้งในงาน “เทศกาลกินกุ้งสมุทรสาคร ครั้งที่ 2” (30 ส.ค. - 2 ก.ย.62) เพื่อช่วยเหลือเกษตรกรผู้เลี้ยงกุ้งที่ประสบปัญหาราคากุ้งตกต่ำ โดยมียอดจำหน่ายผ่าน ช่องทางดังกล่าวรวมทั้งสิ้น 5,100 กก. มูลค่า 1,173,500 บาท

**ความช่วยเหลือผ่านกลไกคณะกรรมการ คชก.**

- คชก. มีมติ (7 มิ.ย.61) เห็นชอบกรอบวงเงินที่กรมประมงขอใช้เงินกองทุนรวมฯ จำนวน 314.8 ล้านบาท
- คบท. อนุมัติ (2 ม.ค. 62) เงินจ่ายขาดวงเงิน 314.80 ล้านบาท จากกองทุนรวมเพื่อช่วยเหลือเกษตรกร ให้กรมประมงดำเนินโครงการเพิ่มขีดความสามารถด้านการผลิตและการตลาด กุ้งทะเล ปี 2561 ระยะเวลาดำเนินการ ปี 2561 - 2564 โดย 1) สนับสนุนเงินสมทบค่าลูกพันธุ์กุ้งคุณภาพ 2) ตรวจโรคกุ้งทะเล และ 3) ขุดเขยดอกเบี้ยเงินกู้ร้อยละ 3 ต่อปี เพื่อจัดหาสถานที่รวบรวมสินค้าและกระจายผลผลิตให้ผู้ค้าปลีกและผู้บริโภค

| ราคากุ้งขาว (บาท/กก.)    | ปี   | ม.ค.   | ก.พ.   | มี.ค.  | เม.ย.  | พ.ค.   | มิ.ย.  | ก.ค.   | ส.ค.   | ก.ย.   | ต.ค.   | พ.ย.   | ธ.ค.         | เฉลี่ย |
|--------------------------|------|--------|--------|--------|--------|--------|--------|--------|--------|--------|--------|--------|--------------|--------|
| ราคากุ้งขาว (70 ตัว/กก.) | 2560 | 202.00 | 215.00 | 218.00 | 188.00 | 169.00 | 173.00 | 175.00 | 178.00 | 174.00 | 170.00 | 181.00 | 178.00       | 185.08 |
| ที่เกษตรกรขายได้ : สศก.  | 2561 | 177.00 | 184.00 | 183.00 | 154.00 | 121.00 | 140.00 | 158.00 | 155.00 | 138.00 | 131.00 | 135.00 | 145.00       | 151.75 |
| (เฉลี่ยทั้งประเทศ)       | 2562 | 164.00 | 168.00 | 151.00 | 146.00 | 139.00 | 142.00 | 145.00 | 145.00 | 124.00 | 125.00 | 138.00 | 148.00       | 144.58 |
|                          | 2563 | 146.00 | 144.00 | 136.00 | 127.00 | 137.00 | 148.00 | 145.00 | 140.00 | 138.00 | 133.00 | 136.00 | 154.00       | 140.33 |
|                          |      |        |        |        |        |        |        |        |        |        |        |        | (18 ธ.ค. 63) |        |
| ราคากุ้งขาว (70 ตัว/กก.) | 2560 | 203.75 | 211.58 | 206.74 | 164.69 | 158.33 | 167.18 | 170.79 | 170.23 | 164.76 | 162.63 | 172.27 | 171.58       | 177.04 |
| ขายส่ง ณ ตลาดทะเลไทย     | 2561 | 176.43 | 180.25 | 174.76 | 137.50 | 118.33 | 139.05 | 158.25 | 152.05 | 134.50 | 131.00 | 131.14 | 145.56       | 148.24 |
|                          | 2562 | 165.45 | 159.74 | 140.71 | 131.11 | 133.00 | 137.63 | 141.75 | 137.62 | 119.05 | 122.62 | 141.32 | 146.39       | 139.70 |
|                          | 2563 | 144.32 | 140.00 | 133.86 | 130.00 | 141.00 | 153.10 | 140.00 | 136.50 | 133.50 | 132.75 | 138.68 | 155.00       | 139.89 |
|                          |      |        |        |        |        |        |        |        |        |        |        |        | (18 ธ.ค. 63) |        |

# ข้าวโพดเลี้ยงสัตว์

ประจำสัปดาห์ที่ 3 เดือนธันวาคม 2563 (14 - 18 ธันวาคม 2563)

| ผลผลิต (ล้านตัน)          | ปี 60/61  | ปี 61/62  | ปี 62/63  | ปี 63/64 (ธ.ค.63) | + - %     |
|---------------------------|---|-----------|-----------|-------------------|-----------|
| ข้าวโพด - โลก             | 1,078.56  | 1,123.37  | 1,116.21  | 1,143.56          | 2.45      |
| - ไทย                     | 4.82  | 5.07      | 4.66      | 4.82              | 3.39      |
| มูลค่าผลผลิต (ล้านบาท)    | 34,531.28   | 41,054.33 | 40,714.55 | 39,453.24         |           |
| ช่วงออกสู่ตลาด            | ผลผลิตออกมาช่วงเดือน ก.ย.-ธ.ค. 63 ประมาณ 3.49 ลต. |           |           |                   |           |
| จำนวนคว่ำเรือ             | 382,014   | 386,713   | 404,783   | 452,000           |           |
| แหล่งผลิตสำคัญ            | เพชรบูรณ์ 12.50% นครราชสีมา 10.16% น่าน 9.71%     |           |           |                   |           |
|                           | ตาก 8.55% เลย 6.79% เชียงราย 5.36% ลพบุรี 4.67%   |           |           |                   |           |
|                           | นครสวรรค์ 4.49% พิษณุโลก 4.00% แพร่ 3.78          |           |           |                   |           |
| พื้นที่เพาะปลูก (ล้านไร่) | ปี 60/61  | ปี 61/62  | ปี 62/63  | ปี 63/64 (ธ.ค.63) | + - %     |
| การไร่                    | 6.49  | 6.93      | 6.88      | 6.89              | 0.15      |
| ผลผลิตเฉลี่ย/ไร่ (กก.)    | 676   | 735       | 700       | 704               | 0.57      |
| ต้นทุนการผลิต (บาท/กก.)   | 6.60  | 6.04      | 6.45      | 6.30              | -2.33     |
| การใช้ (ม.ค.-ธ.ค.)        | ปี 60/61  | ปี 61/62  | ปี 62/63  | ปี 63/64 (ธ.ค.63) | + - %     |
| - โลก                     | 1,089.97  | 1,144.29  | 1,132.63  | 1,158.01          | 2.24      |
| - สมาคมฯ                  | 8.082   | 8.243     | 8.514     | 8.517             | 0.04      |
| - สต็อก                   | 340.76  | 319.84    | 303.42    | 288.96            | -4.77     |
| นำเข้า-ส่งออก (ตัน)       | ปี 2559   | ปี 2560   | ปี 2561   | ปี 2562           | ปี 2563   |
| - นำเข้า                  | 124,459   | 96,428    | 153,663   | 681,458           | 1,587,503 |
| - ส่งออก                  | 581,539   | 320,523   | 82,428    | 1,788             | 595       |
| ประเทศคู่ค้า              | - นำเข้า พม่า 70.03% ลาว 18.95 % กัมพูชา 11.02%   |           |           |                   |           |
|                           | - ส่งออก ชองกง 83.87%                             |           |           |                   |           |
|                           | พม่า 18.91% ฟิลิปปินส์ 0.22%                      |           |           |                   |           |
| ประเทศคู่แข่ง             | อินเดีย กัมพูชา ลาว พม่า                          |           |           |                   |           |

**1. สถานการณ์ ปี 2563/64**  
 โลก USDA คาดการณ์ผลผลิต ปี 2563/64 (ธ.ค. 63) เพิ่มขึ้นจากปีก่อน 2.45% ความต้องการใช้เพิ่มขึ้น 2.24% สต็อกปลายปีลดลงจากปีก่อน 4.77%

**2. มาตรการนำเข้าข้าวโพดเลี้ยงสัตว์ มติ ครม. (12 ธ.ค.60) เห็นชอบการนำเข้าปี 2561-2563**  
 2.1 AFTA และ ACMECS ภาษี 0% มาตรการบริหารการนำเข้า  
 1) ออศ.นำเข้าได้ตลอดปี ให้จัดทำแผนจัดซื้อให้สอดคล้องกับการผลิต การตลาด ราคาและการใช้  
 2) ผู้นำเข้าทั่วไป ระหว่างปี 1 กพ.-31 สค.แต่ละปี ปฏิบัติตาม พรบ.ควบคุมอาหารสัตว์ พ.ศ.2525  
 2.2 WTO ภาษีในโควตา 20% ปริมาณ 54,700 ตัน ให้ ออศ. นำเข้าแต่เพียงผู้เดียวและไม่จำกัดช่วงเวลา  
 นำเข้า ภาษีนอก โควตา 73% ค่าธรรมเนียมพิเศษ 180 บาท/ตัน  
 2.3 ไทย-นิวซีแลนด์ (FTA) ภาษี 0% ไม่กำหนดปริมาณ ไม่ต้องขออนุญาต ไม่ต้องจัดระเบียบนำเข้า  
 2.4 ไทย-ออสเตรเลีย (FTA) ภาษีในโควตา ปี 2562ภาษี 1.33% ปริมาณ 10,830.23 ตัน ปี 2563 ภาษี 0% ไม่จำกัดปริมาณ ภาษีนอกโควตา 65.70%

2.5 ภายใต้กรอบข้อตกลงอื่นๆ มาตรการบริหารนำเข้าตาม WTO ดังนี้  
 1) ไทย-ญี่ปุ่น (JTEPA) ภาษีในโควตา 0% ภาษีนอกโควตา 73%  
 2) อาเซียน-ญี่ปุ่น (AJCEP) ภาษีในโควตา (1) 1 เม.ย.-31 มี.ค.61 ภาษี 1.80% (2) 1 เม.ย.61 เป็นต้นไป ภาษี 0% ภาษีนอกโควตา 73%  
 3) อาเซียน-เกาหลี (AKFTA) ภาษีในโควตา ปี 2560-63 ภาษี 0% ภาษีนอกโควตา 73%  
 4) ไทย-ชิลี (TCFTA) ภาษีในโควตา 0% ภาษีนอกโควตา 73%

2.6 การนำเข้าจากประเทศนอกความตกลง ภาษี 2.75 บาท/กก. และค่าธรรมเนียมพิเศษ 1,000 บาท/ตัน

**3. มาตรการส่งออก เป็นสินค้ามาตรฐาน ผู้ส่งออกต้องจดทะเบียนเป็นผู้ส่งออกซึ่งสินค้ามาตรฐาน และมีหนังสือรับรองมาตรฐานประกอบพิธีตรวจปล่อยหากส่งออกด้านท่าเรือกรุงเทพ แหลมฉบังและมาบตาพุด**

**มาตรการควบคุมการขนย้ายข้าวโพดเลี้ยงสัตว์ ปี 2563**  
 ประกาศ กกร. เรื่องการควบคุมการขนย้ายข้าวโพดเลี้ยงสัตว์ ฉบับที่ 24 พ.ศ. 2563 ลงวันที่ 1 กรกฎาคม 2563 ห้ามมิให้ขนย้ายข้าวโพดเลี้ยงสัตว์ซึ่งมีปริมาณครึ่งละหนึ่งหมื่นกิโลกรัมขึ้นไปเข้าหรือออกจากท้องที่ ดังนี้

- เขตคลองเตย กรุงเทพมหานคร
- อ.ปองน้ำร้อน และสอยดาว จ.จันทบุรี
- อ.ศรีราชา จ.ชลบุรี
- อ.อรัญประเทศ คลองหาด ตาพระยา และโคกสูง จ.สระแก้ว
- อ.สิรินธร โขงเจียม โพธิ์ไทร นาดาล เขมราฐ บุณศรีภักดิ์ นางะหลวย น้ำยืน และศรีเมืองใหม่ จ.อุบลราชธานี
- อ.เฉลิมพระเกียรติ สองแคว และทุ่งช้าง จ.น่าน
- อ.แม่สาย เชียงของ เชียงแสน เวียงแก่น แม่ฟ้าหลวง เทิง และแม่จัน จ.เชียงราย
- อ.ท่าลี่ เชียงคาน ปากชม นาแห้ว ด่านซ้าย และภูเรือ จ.เลย
- อ.แม่สอด ท่าสองยาง แม่ระมาด อู่ผึ้ง พบพระ จ.ตาก
- อ.บ้านโคก และน้ำปาด จ.อุตรดิตถ์
- อ.ภูซาง และเชียงคำ จ.พะเยา
- อ.เมือง ขุนยวม แม่สะเรียง และสบเมย จ.แม่ฮ่องสอน

เว้นแต่จะได้รับหนังสืออนุญาตจากประธานคณะกรรมการส่วนจังหวัดว่าด้วยราคาสินค้าและบริการ หรือผู้ซึ่งประธานคณะกรรมการส่วนจังหวัดว่าด้วยราคาสินค้าและบริการมอบหมาย หรือพาณิชย์จังหวัด สำหรับท้องที่ที่ทำการขนย้ายเข้าหรือออกจากท้องที่ ๓

**สถานการณ์ในประเทศ**  
 กระทรวงเกษตรและสหกรณ์ พยากรณ์ผลผลิตข้าวโพดเลี้ยงสัตว์ ปี 2563/64 ณ กันยายน 2563 ประมาณ 4.82 ล้านตัน เพิ่มขึ้น 0.158 ล้านตัน คิดเป็นร้อยละ 3.40 เมื่อเทียบกับปีก่อนที่มีปริมาณ 4.66 ล้านตัน ผลผลิตออกสู่ตลาดมากช่วงเดือน กันยายน-ธันวาคม 2563 ประมาณ 3.78 ล้านตัน คิดเป็นร้อยละ 78.87 ของปริมาณผลผลิตทั้งประเทศ ราคาข้าวโพดเมล็ด ความชื้น 14.5% จ.เพชรบูรณ์ สัปดาห์นี้อยู่ที่ 8.30 บาท/กก. ราคาทรงตัวเท่ากับสัปดาห์ก่อน ขณะนี้ผลผลิตออกสู่ตลาดแล้ว 2,425 ล้านตัน คิดเป็น 56.99%

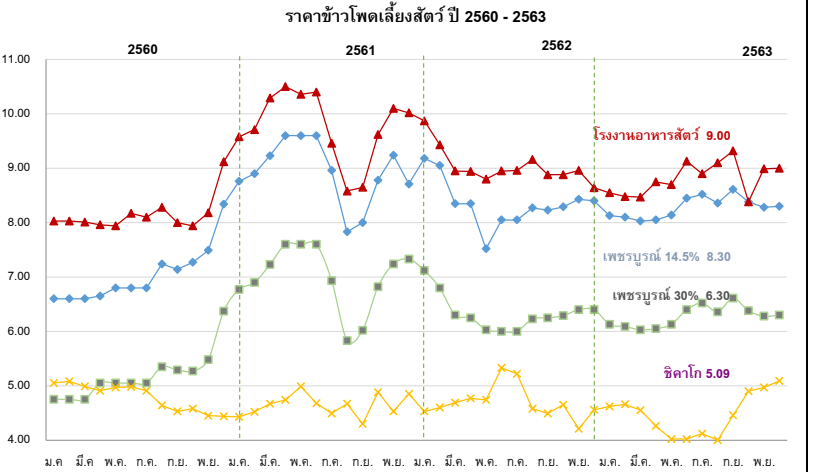

| ราคา (บาท/กก.)                              | ม.ย.           | ก.ค.  | ส.ค.  | ก.ย.  | ต.ค. | พ.ย. | ธ.ค.  | ก.พ.  | มี.ค. | เม.ย. | พ.ค.  | เฉลี่ย |       |      |
|---|----------------|-------|-------|-------|------|------|-------|-------|-------|-------|-------|--------|-------|------|
| เกษตรกรขายได้ (สตก.)                        | (ณ 18 ธ.ค. 63) |       |       |       |      |      |       |       |       |       |       |        |       |      |
| ความชื้น 14.5%                              | ปี 58/59       | 8.33  | 8.00  | 8.15  | 7.59 | 7.41 | 7.33  | 7.49  | 8.16  | 7.95  | 7.56  | 7.61   | 7.73  |      |
|   | ปี 59/60       | 7.84  | 8.10  | 7.70  | 6.94 | 6.04 | 6.07  | 6.17  | 6.26  | 6.30  | 6.45  | 5.97   | 6.86  |      |
|   | ปี 60/61       | 6.40  | 5.54  | 6.21  | 6.00 | 5.86 | 6.18  | 6.92  | 8.06  | 8.24  | 8.30  | 8.48   | 6.25  |      |
|   | ปี 61/62       | 8.63  | 7.17  | 6.77  | 6.56 | 7.22 | 8.33  | 8.78  | 8.97  | 8.19  | 8.05  | 7.82   | 7.96  |      |
|   | ปี 62/63       | 7.82  | 7.69  | 7.32  | 7.33 | 7.38 | 7.65  | 7.86  | 7.82  | 7.54  | 7.41  | 7.49   | 7.59  |      |
|   | ปี 63/64       | 7.89  | 8.16  | 7.61  | 7.57 | 7.47 | 7.60  | 7.95  |       |       |       |        | 7.75  |      |
| จ.เพชรบูรณ์เมล็ด ความชื้น 14.5%             | ปี 58/59       | 9.23  | 9.88  | 9.69  | 8.69 | 8.18 | 8.18  | 8.10  | 8.42  | 8.23  | 7.88  | 7.99   | 8.00  | 8.54 |
|   | ปี 59/60       | 8.66  | 8.50  | 8.00  | 7.28 | 6.90 | 6.75  | 6.63  | 6.60  | 6.60  | 6.60  | 6.65   | 6.80  | 7.16 |
|   | ปี 60/61       | 6.80  | 6.80  | 7.24  | 7.14 | 7.27 | 7.49  | 8.34  | 8.76  | 8.90  | 9.23  | 9.60   | 8.10  | 8.10 |
|   | ปี 61/62       | 9.60  | 8.96  | 7.83  | 8.00 | 8.78 | 9.24  | 9.33  | 9.18  | 8.99  | 8.51  | 8.35   | 8.10  | 8.74 |
|   | ปี 62/63       | 8.05  | 8.05  | 8.27  | 8.23 | 8.29 | 8.43  | 8.41  | 8.24  | 8.10  | 8.03  | 8.05   | 8.14  | 8.19 |
|   | ปี 63/64       | 8.45  | 8.52  | 8.36  | 8.61 | 8.38 | 8.28  | 8.30  |       |       |       |        | 8.41  |      |
| จ.เพชรบูรณ์เมล็ด ความชื้น 30%               | ปี 58/59       | 7.25  | 7.83  | 7.54  | 6.69 | 6.28 | 6.28  | 6.26  | 6.47  | 6.25  | 5.88  | 5.99   | 6.02  | 6.56 |
|   | ปี 59/60       | 6.66  | 6.50  | 6.00  | 5.31 | 4.96 | 4.85  | 4.81  | 4.75  | 4.75  | 4.75  | 5.05   | 5.05  | 5.29 |
|   | ปี 60/61       | 5.05  | 5.05  | 5.35  | 5.29 | 5.30 | 5.48  | 6.37  | 6.77  | 6.90  | 7.23  | 7.60   | 7.60  | 6.17 |
|   | ปี 61/62       | 7.60  | 6.93  | 5.83  | 6.02 | 6.82 | 7.24  | 7.33  | 7.12  | 6.74  | 6.40  | 6.25   | 6.03  | 6.69 |
|   | ปี 62/63       | 6.00  | 6.00  | 6.23  | 6.25 | 6.29 | 6.40  | 6.41  | 6.25  | 6.09  | 6.03  | 6.05   | 6.13  | 6.18 |
|   | ปี 63/64       | 6.40  | 6.52  | 6.36  | 6.61 | 6.38 | 6.28  | 6.30  |       |       |       |        | 6.41  |      |
| โรงงานอาหารสัตว์รับซื้อ กทม. ความชื้น 14.5% | ปี 58/59       | 9.96  | 10.63 | 10.21 | 9.15 | 8.59 | 8.65  | 8.42  | 8.86  | 8.63  | 8.28  | 8.34   | 8.52  | 9.02 |
|   | ปี 59/60       | 9.42  | 9.16  | 8.58  | 8.03 | 8.03 | 8.03  | 8.03  | 8.03  | 8.03  | 8.01  | 7.96   | 7.94  | 8.27 |
|   | ปี 60/61       | 8.17  | 8.36  | 8.28  | 8.00 | 7.94 | 8.18  | 9.12  | 9.58  | 9.71  | 10.29 | 10.50  | 10.36 | 9.04 |
|   | ปี 61/62       | 10.40 | 9.46  | 8.58  | 8.65 | 9.62 | 10.10 | 10.02 | 9.87  | 9.55  | 9.09  | 8.94   | 8.80  | 9.42 |
|   | ปี 62/63       | 8.99  | 8.96  | 9.16  | 8.88 | 8.83 | 8.96  | 8.70  | 8.18  | 8.48  | 8.47  | 8.75   | 8.70  | 8.76 |
|   | ปี 63/64       | 9.13  | 8.90  | 9.10  | 9.32 | 9.03 | 8.99  | 9.00  |       |       |       |        | 9.07  |      |
| ซื้อขายล่วงหน้าตลาดชิคาโก                   | ปี 58/59       | 4.85  | 5.52  | 5.13  | 5.29 | 5.39 | 5.16  | 5.24  | 5.15  | 5.09  | 5.04  | 5.17   | 5.47  | 5.21 |
|   | ปี 59/60       | 5.70  | 4.72  | 4.42  | 4.50 | 4.82 | 4.79  | 4.93  | 5.05  | 5.08  | 4.98  | 4.91   | 4.98  | 4.91 |
|   | ปี 60/61       | 4.98  | 5.01  | 4.62  | 4.54 | 4.58 | 4.45  | 4.44  | 4.43  | 4.52  | 4.67  | 4.74   | 4.99  | 4.66 |
|   | ปี 61/62       | 4.68  | 4.49  | 4.67  | 4.30 | 4.88 | 4.53  | 4.85  | 4.53  | 4.61  | 4.58  | 4.77   | 4.74  | 4.64 |
|   | ปี 62/63       | 5.36  | 5.22  | 4.58  | 4.49 | 4.65 | 4.21  | 4.22  | 4.66  | 4.66  | 4.55  | 4.26   | 4.02  | 4.57 |
|   | ปี 63/64       | 4.02  | 4.12  | 3.98  | 4.46 | 4.90 | 4.97  | 5.09  |       |       |       |        | 4.51  |      |

# กาแฟ

ประจำสัปดาห์ที่ 3 ของเดือนธันวาคม 2563 (14 - 18 ธ.ค. 63)

| รายการ/ปี  | 2560/61  | 2561/62 | 2562/63 | 2563/64 | % Δ         |
|--|--|---------|---------|---------|-------------|
| สต็อกโลกต้นปี (ล้านตัน) (* ประมาณการ)  | 1.862  | 2.181   | 2.013   | N.A     |             |
| ผลผลิตโลก (ล้านตัน)  | 0.95   | 10.47   | 10.15   | 10.52   | 3.65        |
| - อาราบิก้า (57.51%)   | 5.66   | 6.26    | 5.84    | 6.11    | 4.62        |
| - โรบัสต้า (42.49%)  | 3.86   | 4.21    | 4.31    | 4.41    | 2.30        |
| การใช้ของโลก (ล้านตัน)   | 9.57   | 9.83    | 10.08   | N.A     |             |
| ผลผลิตไทย (ตัน)  | 23,618   | 26,424  | 22,505  | 24,045  | 6.84        |
| - อาราบิก้า  | 10,146   | 8,895   | 11,169  | 11,701  | 4.76        |
| - โรบัสต้า   | 13,472   | 17,528  | 11,336  | 12,344  | 8.89        |
| การใช้ของไทย (ล้านตัน)   | 0.091  | 0.081   | 0.087   | N.A     |             |
| ช่วงออกสู่ตลาด   | เดือน ต.ค.- เม.ย. ออกมาก ม.ค. - ก.พ.   |         |         |         |             |
| แหล่งผลิตสำคัญ   | - พันธุ์โรบัสต้า (63.62%) ปลูกภาคใต้ของไทย : ชุมพร (44.21%) ระนอง (17.79%)<br>- พันธุ์อาราบิก้า (36.38%) ปลูกภาคเหนือของไทย : เชียงราย (15.17%) เชียงใหม่ (10.39%) |         |         |         |             |
| เนื้อที่ให้ผล (ไร่)  | 258,801  | 246,894 | 223,690 | 218,301 | -2.41       |
| ผลผลิตต่อไร่ (กก.)   | 92   | 107     | 101     | 110     | 8.91        |
| ต้นทุน (บาท/กก.)   | 66.94  | 61.07   | 68.24   | N.A     |             |
| การนำเข้า - ข้อมูล WTO เมล็ดกาแฟ ในโควตา 5.25 ตัน ภาษีในโควตา 30% นอกโควตา 90% <u>กาแฟสำเร็จรูป</u> ในโควตา 134 ตัน ภาษีในโควตา 40% นอกโควตา 49%             |  |         |         |         |             |
| - ข้อมูลพหุ AFTA เมล็ดกาแฟ 5% กาแฟสำเร็จรูป 0%   |  |         |         |         |             |
| การนำเข้า (เมล็ดกาแฟ)  | 2560   | 2561    | 2562    | 2563    |             |
| - ปริมาณ (ตัน)   | 46,084   | 55,416  | 62,657  | 53,333  | (ม.ค.-ต.ค.) |
| - มูลค่า (ล้านบาท)   | 3,136  | 4,359   | 3,882   | 2,812   |             |
| การส่งออก (เมล็ดกาแฟ)  |  |         |         |         |             |
| - ปริมาณ (ตัน)   | 399  | 450     | 469     | 285     | (ม.ค.-ต.ค.) |
| - มูลค่า (ล้านบาท)   | 68   | 61      | 92      | 59      |             |
| ประเทศคู่ค้า   | สหภาพยุโรป สหรัฐอเมริกา ญี่ปุ่น แคนาดา   |         |         |         |             |
| ประเทศคู่แข่งสำคัญ   | บราซิล เวียดนาม โคลัมเบีย  |         |         |         |             |
| ที่มา : (1) ผลผลิตโลก , ความต้องการใช้โลก : USDA (2) ผลผลิตไทย, ต้นทุน : สศก. (3) ใช้ในประเทศ : ยุทธศาสตร์กาแฟ ปี 2560-2564 (4) นำเข้า - ส่งออก : กรมศุลกากร |  |         |         |         |             |

**สถานการณ์**

ปีการผลิต 2563/64 เกษตรกร จ.ระนอง เริ่มเก็บเกี่ยวเมล็ดกาแฟแล้ว โดยอยู่ระหว่างการตากและสีรอจำหน่ายให้กับผู้รวบรวมท้องถิ่นที่จะเริ่มเปิดจุดรับซื้อในช่วงกลางเดือน ธ.ค.63 นี้ ในราคา กก.ละ 60-65 บาท สำหรับ

| ความเคลื่อนไหวของราคา (ราคาเฉลี่ย) | สัปดาห์นี้  |             |      | สัปดาห์ก่อน |             |     |
|------------------------------------|-------------|-------------|------|-------------|-------------|-----|
|                                    | สัปดาห์นี้  | สัปดาห์ก่อน | % Δ  | สัปดาห์ก่อน | สัปดาห์ก่อน | % Δ |
| <b>เกษตรกรขายได้ (สศก.)</b>        | (18 ธ.ค.63) | (9 ธ.ค.63)  |      |             |             |     |
| - สารกาแฟคละ_โรบัสต้า              | -           | -           | -    | -           | -           | -   |
| - สารกาแฟ_อาราบิก้า                | 150.00      | 150.00      | -    | 150.00      | 150.00      | -   |
| <b>ตลาดโลก (ลอนดอน)</b>            |             |             |      |             |             |     |
| - เมล็ดกาแฟโรบัสต้า                | 41.50       | 40.70       | 1.97 | 40.70       | 40.70       | -   |

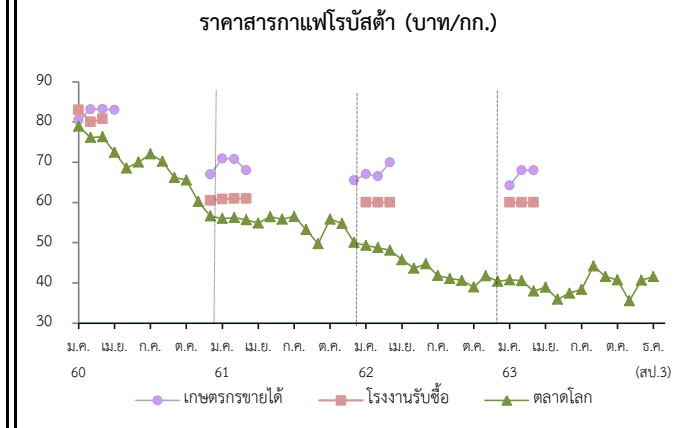

**การเปิดตลาดสินค้ากาแฟตามข้อตกลงเขตการค้าเสรีอาเซียน (AFTA)**

ภายใต้เงื่อนไขและการกำกับดูแลของคณะกรรมการพืชสวน ดังนี้

- 1) ให้นำเข้าเมล็ดกาแฟเพื่อใช้เป็นวัตถุดิบในการแปรรูปเท่านั้น ห้ามจำหน่าย จ่าย โอน เป็นวัตถุดิบในประเทศ
- 2) ช่วงเวลานำเข้า เดือน เม.ย.-พ.ย. เพื่อใช้ในประเทศและผลิตเป็นผลิตภัณฑ์เพื่อส่งออกภายในเดือนธ.ค.
- 3) ผู้นำเข้าต้องมีประวัติการรับซื้อภายในประเทศตั้งแต่ ปี 2561 มีเอกสารแสดงการเป็นโรงงานแปรรูปเกี่ยวกับกาแฟ และมีส่วนสนับสนุนช่วยเหลือเกษตรกรชาวสวนกาแฟด้วย
- 4) ให้ผู้ที่มีสิทธินำเข้าเมล็ดกาแฟรับซื้อผลผลิตกาแฟในประเทศในฤดูกาลถัดไปเป็นปริมาณไม่น้อยกว่า หรือเท่ากับปริมาณที่นำเข้าจริง หรือตามปริมาณเมล็ดกาแฟที่มีจริงในประเทศ โดยจะต้องรับซื้อตามราคาตลาดโลก  หรือหากราคาตลาดโลกตกต่ำให้รับซื้อในราคาไม่น้อยกว่า 60 บาท/กก.
- 5) การพิจารณาปริมาณการนำเข้าทั้งหมด ปี 2563 จะพิจารณาเป็นรายปี ร่วมกับผลการรับซื้อผลผลิตภายในประเทศในฤดูกาลผลิต ปี 2562/63
- 6) ปริมาณที่ได้รับอนุมัติต่ำกว่าปริมาณที่ยื่นขอ ผู้นำเข้าสามารถยื่นขอได้ในการประชุมครั้งต่อไป

| ราคา (บาท/กก.)                                    | ปี/เดือน | มค.   | กพ.   | มีค.  | เมย.  | พค.   | มิย.  | กค.   | สค.   | กย.   | ตค.   | พย.   | ธค.   | เฉลี่ย |
|---|----------|-------|-------|-------|-------|-------|-------|-------|-------|-------|-------|-------|-------|--------|
| เกษตรกรขายได้<br>สารกาแฟ คละ (โรบัสต้า)<br>(สศก.) | 2560     | 80.50 | 83.16 | 83.26 | 83.00 | -     | -     | -     | -     | -     | -     | -     | 67.50 | 81.08  |
|   | 2561     | 70.95 | 70.79 | 68.00 | -     | -     | -     | -     | -     | -     | -     | -     | 65.53 | 69.35  |
|   | 2562     | 67.10 | 66.54 | 70.00 | -     | -     | -     | -     | -     | -     | -     | -     | -     | 67.82  |
|   | 2563     | 64.24 | 68.00 | 68.00 | -     | -     | -     | -     | -     | -     | -     | -     | -     | 66.98  |
| โรงงานรับซื้อ<br>(เกรดคละ)<br>จ.ชุมพร             | 2560     | 83.00 | 80.06 | 80.78 | -     | -     | -     | -     | -     | -     | -     | -     | 60.50 | 76.09  |
|   | 2561     | 60.83 | 61.00 | 61.00 | -     | -     | -     | -     | -     | -     | -     | -     | -     | 60.94  |
|   | 2562     | 60.00 | 60.00 | 60.00 | -     | -     | -     | -     | -     | -     | -     | -     | -     | 60.00  |
|   | 2563     | 60.00 | 60.00 | 60.00 | -     | -     | -     | -     | -     | -     | -     | -     | -     | 60.00  |
| ตลาดโลก (ลอนดอน)<br>(กาแฟโรบัสต้า)                | 2560     | 78.96 | 76.17 | 76.35 | 72.49 | 68.54 | 70.04 | 72.06 | 70.26 | 66.19 | 65.61 | 60.21 | 56.69 | 69.46  |
|   | 2561     | 56.01 | 56.26 | 55.70 | 54.89 | 56.46 | 55.83 | 56.53 | 53.28 | 49.75 | 55.86 | 54.78 | 50.11 | 54.62  |
|   | 2562     | 49.35 | 48.80 | 48.16 | 45.79 | 43.67 | 44.74 | 41.84 | 41.10 | 40.63 | 38.98 | 41.78 | 40.52 | 43.78  |
|   | 2563     | 40.78 | 40.55 | 37.96 | 38.94 | 35.99 | 37.45 | 38.41 | 44.23 | 41.60 | 40.76 | 35.53 | 41.50 | 39.48  |

ปาล์มน้ำมัน

ประจำสัปดาห์ที่ 3 ของเดือนธันวาคม 2563 (วันที่ 14 - 18 ธ.ค. 63)

| สถานการณ์ โลก : USDA (ธ.ค.63)   | ปี 60/61      | ปี 61/62        | ปี 62/63        | ปี 63/64 | %Δ     |       |       |       |       |       |       |                    |       |
|---|---------------|-----------------|-----------------|----------|--------|-------|-------|-------|-------|-------|-------|--------------------|-------|
| ● น้ำมันพืช (ล้านตัน)   | 198.78        | 203.64          | 206.58          | 208.71   | 1.03   |       |       |       |       |       |       |                    |       |
| ● น้ำมันปาล์ม (ล้านตัน)   | 70.58         | 74.02           | 73.02           | 75.45    | 3.33   |       |       |       |       |       |       |                    |       |
| - การผลิต   | 66.97         | 72.85           | 71.62           | 75.45    | 5.35   |       |       |       |       |       |       |                    |       |
| - การใช้  | 11.03         | 11.04           | 10.99           | 9.72     | -11.59 |       |       |       |       |       |       |                    |       |
| - สต็อก   |               |                 |                 |          |        |       |       |       |       |       |       |                    |       |
| > แหล่งผลิตสำคัญ : อินโดนีเซีย (57.65%), มาเลเซีย (26.37%), ไทย (4.12%), อื่น ๆ (11.86%)  |               |                 |                 |          |        |       |       |       |       |       |       |                    |       |
|   | ปี 60         | ปี 61           | ปี 62           | ปี 63    | %Δ     |       |       |       |       |       |       |                    |       |
| สถานการณ์ ไทย : สศก. (พฤษภาคม ๖๓.๖๓)  |               |                 |                 |          |        |       |       |       |       |       |       |                    |       |
| ● ผลปาล์ม (ล้านตัน)   | 14.452        | 15.535          | 16.772          | 16.357   | -2.48  |       |       |       |       |       |       |                    |       |
| ● CPO (ล้านตัน)   | 2.601         | 2.796           | 3.019           | 2.944    | -2.48  |       |       |       |       |       |       |                    |       |
| (CPO ตามแจ้ง กกร. : ล้านตัน)  | 2.626         | 2.778           | 3.034           |          |        |       |       |       |       |       |       |                    |       |
| ● มูลค่าผลผลิตผลปาล์ม (ล้านบาท)   | 66,769        | 53,596          | 51,156          |          |        |       |       |       |       |       |       |                    |       |
| ● ต้นทุนการผลิต (บาท/กก.)   | 3.00          | 3.02            | 3.01            |          |        |       |       |       |       |       |       |                    |       |
| ● คริวเรือนเกษตรกร (สศก.)   | 233,369       | 235,356         | 296,662         | 360,650  | 21.57  |       |       |       |       |       |       |                    |       |
| ● เนื้อที่ให้ผล (ล้านไร่)   | 4,930         | 5,350           | 5,600           | 5,810    | 3.75   |       |       |       |       |       |       |                    |       |
| ● ผลผลิตเฉลี่ย (กก./ไร่)  | 2,901         | 2,902           | 2,994           | 2,973    | -0.70  |       |       |       |       |       |       |                    |       |
| ● สต็อก CPO (ล้านตัน) แจ้ง กกร.   | 0.418         | 0.377           | 0.319           | 0.449    |        |       |       |       |       |       |       |                    |       |
| กรมศุลกากร (ตัน)  |               |                 | (ม.ค. - ธ.ค.63) |          |        |       |       |       |       |       |       |                    |       |
| ● ส่งออก - น้ำมันดิบ (1511.10)  | 242,248       | 257,017         | 217,248         | 176,914  |        |       |       |       |       |       |       |                    |       |
| ● ส่งออก - น้ำมันบริสุทธิ์ (1511.90)  | 71,685        | 90,294          | 51,436          | 37,957   |        |       |       |       |       |       |       |                    |       |
| ● นำเข้า รวม ดิบ และบริสุทธิ์   | 15,528        | 2,285           | 4,509           | 2,686    |        |       |       |       |       |       |       |                    |       |
| ● จับกุมลักลอบนำน้ำมันปาล์ม   | 54.05         | 70.65           | 54.96           | 16.40    |        |       |       |       |       |       |       |                    |       |
| หมายเหตุ  |               |                 |                 |          |        |       |       |       |       |       |       |                    |       |
| - ปี 62 ส่งออกน้ำมันปาล์มดิบและบริสุทธิ์ไป อินโดนีเซีย 84% เกาหลี 12% อื่น ๆ 4%   |               |                 |                 |          |        |       |       |       |       |       |       |                    |       |
| - ปี 62 นำเข้าน้ำมันปาล์มดิบและบริสุทธิ์ จากมาเลเซีย 95% อินโดนีเซีย 5%   |               |                 |                 |          |        |       |       |       |       |       |       |                    |       |
| ◆ คณะกรรมการที่เกี่ยวข้อง   |               |                 |                 |          |        |       |       |       |       |       |       |                    |       |
| - คณะกรรมการนโยบายปาล์มแห่งชาติ (กนป.) :  |               |                 |                 |          |        |       |       |       |       |       |       |                    |       |
| ร.นรม. (พลเอก ประวิตร วงษ์สุวรรณ) เป็นประธาน และ รว.พณ. เป็นรองประธาน   |               |                 |                 |          |        |       |       |       |       |       |       |                    |       |
| - คณะอนุกรรมการเพื่อบริหารจัดการปาล์ม น้ำมันและน้ำมันปาล์มด้านการตลาด :   |               |                 |                 |          |        |       |       |       |       |       |       |                    |       |
| ร.พณ. เป็นประธาน และอธิบดี ค.น.เป็นเลขานุการ  |               |                 |                 |          |        |       |       |       |       |       |       |                    |       |
| - คณะอนุกรรมการบริหารโครงการประกันรายได้เกษตรกรชาวสวนปาล์ม น้ำมัน ปี 2562-2563 : อธิบดี ค.น. เป็นประธานและ ผอ.กษ.1 เป็นเลขานุการ  |               |                 |                 |          |        |       |       |       |       |       |       |                    |       |
| ความเคลื่อนไหวของราคา (บาท/กก.)   | 9 ธ.ค. 63     | 18 ธ.ค. 63      |                 |          |        |       |       |       |       |       |       |                    |       |
| · ผลปาล์ม (น้ำมัน 18%)  | 7.00 - 7.70   | 6.85 - 7.50 ↓   |                 |          |        |       |       |       |       |       |       |                    |       |
| · น้ำมันปาล์มดิบ กทม.   | 39.00 - 39.75 | 38.50 - 38.75 ↓ |                 |          |        |       |       |       |       |       |       |                    |       |
| · น้ำมันปาล์มดิบ มาเลเซีย   | 27.34         | 27.33           | ↓ (17 ธ.ค. 63)  |          |        |       |       |       |       |       |       |                    |       |
| - ในประเทศ ราคาปาล์มดิบปรับลดลงจากสัปดาห์ก่อน เฉลี่ย กก.ละ 0.38 บาท เนื่องจากภาวะการค่าน้ำมันปาล์มดิบชะลอตัว มีการซื้อขายในปริมาณไม่มากนัก เนื่องจากผู้ค้าส่วนใหญ่รอดูแนวโน้มทิศทางด้านราคาส่งผลให้ราคาผลปาล์มปรับลดลงในทิศทางเดียวกัน เฉลี่ย กก.ละ 0.18 บาท เมื่อเทียบกับสัปดาห์ก่อน   |               |                 |                 |          |        |       |       |       |       |       |       |                    |       |
| - สต็อก ณ ธ.ค. 63 ตามแบบแจ้งตามประกาศ กกร. = 0.363 ล้านตัน ลดลงจาก ก.ย. 63 จำนวน 0.09 ล้านตัน หรือลดลงร้อยละ 19.11 และจากการตรวจสอบของคณะทำงานระดับจังหวัด เดือน พ.ย.63 ปริมาณสต็อกลดลงอยู่ที่ 0.302 ล้านตัน จาก 0.359 ล้านตัน ในเดือน ธ.ค.63   |               |                 |                 |          |        |       |       |       |       |       |       |                    |       |
| - แนวโน้ม เกษตรกรและผู้ประกอบการคาดการณ์ปริมาณผลผลิตในช่วงต้นปี 64 ยังคงมีผลผลิตออกสู่ตลาดน้อย เป็นผลมาจากภัยแล้งและขาดการใส่ปุ๋ยในช่วงปลายปี 2562 ในขณะที่ความต้องการใช้ผลปาล์มน้ำมันของโรงสกัดมีอย่างต่อเนื่อง ซึ่งจะส่งผลให้ราคาผลปาล์มและน้ำมันปาล์มดิบเคลื่อนไหวอยู่ในเกณฑ์ดี โดยผลผลิตจะออกสู่ตลาดมากขึ้น ตั้งแต่เดือน มี.ค. 64 |               |                 |                 |          |        |       |       |       |       |       |       |                    |       |
| ราคา (บาท/กก.)  | ม.ค.          | ก.พ.            | มี.ค.           | เม.ย.    | พ.ค.   |       |       |       |       |       |       |                    |       |
| ผลปาล์มทะเลย (18%) ณ โรงสกัด  |               |                 |                 |          |        |       |       |       |       |       |       |                    |       |
| ปี 2561   | 3.44          | 4.06            | 3.69            | 3.16     | 3.45   | 4.29  | 3.89  | 3.43  | 3.29  | 3.11  | 2.76  | 2.82               | 3.45  |
| ปี 2562   | 2.79          | 2.85            | 2.36            | 2.22     | 2.28   | 3.26  | 3.09  | 2.77  | 2.79  | 3.15  | 3.94  | 5.14               | 3.05  |
| ปี 2563   | 6.93          | 5.74            | 4.59            | 3.18     | 3.14   | 3.20  | 3.31  | 3.58  | 4.31  | 5.39  | 6.94  | 7.18 (18 ธ.ค. 63)  | 4.79  |
| น้ำมันปาล์มดิบ กทม.   |               |                 |                 |          |        |       |       |       |       |       |       |                    |       |
| ปี 2561   | 19.36         | 21.28           | 20.37           | 18.97    | 20.10  | 23.20 | 21.59 | 20.09 | 19.03 | 17.89 | 16.22 | 16.72              | 19.57 |
| ปี 2562   | 17.04         | 16.32           | 14.76           | 15.31    | 16.48  | 19.84 | 18.22 | 16.24 | 16.16 | 17.13 | 21.48 | 29.75              | 18.23 |
| ปี 2563   | 37.56         | 34.75           | 29.41           | 23.35    | 21.17  | 21.47 | 19.34 | 19.80 | 23.43 | 29.90 | 38.24 | 38.63 (18 ธ.ค. 63) | 28.09 |
| น้ำมันปาล์มดิบ มาเลเซีย   |               |                 |                 |          |        |       |       |       |       |       |       |                    |       |
| ปี 2561   | 20.18         | 20.19           | 19.60           | 19.42    | 19.43  | 18.94 | 18.25 | 17.73 | 17.21 | 16.43 | 14.50 | 14.80              | 18.06 |
| ปี 2562   | 16.06         | 16.15           | 15.36           | 15.77    | 15.10  | 14.71 | 14.20 | 15.57 | 15.41 | 15.65 | 18.60 | 20.85              | 16.12 |
| ปี 2563   | 22.61         | 20.64           | 18.25           | 17.39    | 16.14  | 18.11 | 19.62 | 21.42 | 22.54 | 24.87 | 26.03 | 27.33 (17 ธ.ค. 63) | 21.25 |

◆ มาตรการกฎหมาย (กกร.) : คน.  
 1. ปิดป้ายแสดงราคาซื้อขายผลปาล์มตั้งแต่ 18% ขึ้นไป และห้ามปิดป้ายแสดงราคาซื้อขายผลปาล์มร่วง  
 2. แจ้งปริมาณ สถานที่เก็บ และจัดทำบัญชีทุกวันสิ้นเดือน 3. ขออนุญาตขยยัย CPO ตั้งแต่ 25 กก. ขึ้นไป  
 ◆ มาตรฐานโรงงานสกัดน้ำมันปาล์ม : อก.ออกประกาศฯ (9 เม.ย.62) กำหนดอัตราน้ำมันขั้นต่ำที่โรงสกัดฯ ต้องผลิตได้ (โรงเอ ไมต่ำกว่า 18% โรงบี ไมต่ำกว่า 30%) มีผลบังคับใช้ 22 มิ.ย.62  
 ◆ มาตรการ ปี 2562 - 2563 (กรม. ทราบ 27 ส.ค.62 ตาม มติ กนป. 19 ส.ค.62 และ กรม. เห็นชอบ 25 ส.ค.63 ตามมติ กนป. 19 ส.ค.63)

1. โครงการประกันรายได้เกษตรกรชาวสวนปาล์มน้ำมัน  
 ปี 2562 - 2563  
 - เริ่มโครงการฯ ตั้งแต่ ส.ค.62 โดยจ่ายเงินชดเชยให้เกษตรกรตั้งแต่ 1 ต.ค.62 และได้ขยายระยะเวลาดำเนินการโครงการประกันรายได้ ออกไป 3 เดือน (เดิม ก.ย. 63 เป็น ธ.ค. 63) โดยใช้งบประมาณเดิม (13,378.99 ล้านบาท) ที่คงเหลือ 6,649.42 ล้านบาท (ค่าชดเชยให้เกษตรกร และ ค่าบริหารจัดการของ ธกส. ก.ย. 62 - ธ.ค. 63)  
 - เกษตรกรที่ขึ้นทะเบียนกับ กสท. ไม่เกินครัวเรือนละ 25 ไร่ ต้นปาล์มให้ผลผลิตแล้วอายุ ≥ 3 ปี  
 - ราคาเป้าหมาย ผลปาล์ม(18%) กก.ละ 4 บาท โดยปี 2563/64 ใช้ผลผลิตเฉลี่ย 2,948 กก./ไร่/ปี (งวดที่ 10-13 = 245.67 กก.ต่อไร่ต่องวด)  
 - รวมจ่ายเงินชดเชย (1 ต.ค.62 - 16 พ.ย.63) จำนวน 378,473 ครัวเรือน วงเงิน 7,197.61 ล้านบาท  
 - ปัจจุบันคณะอนุกรรมการฯ ได้กำหนดราคาตลาดอ้างอิงครบแล้วจำนวน 13 งวด  
 ปี 2564  
 - ระยะเวลาดำเนินการ ม.ค. - ก.ย. 64 ครอบคลุมเงิน 8,807.54 ล้านบาท โดยใช้หลักเกณฑ์เช่นเดียวกับโครงการฯ ปี 62 - 63 และมอบ พณ. เสนอ กรม. เห็นชอบโครงการและอนุมัติวงเงินต่อไป  
 - แต่งตั้งคณะอนุกรรมการบริหารโครงการประกันรายได้เกษตรกรชาวสวนปาล์มน้ำมัน ทำหน้าที่พิจารณาหลักเกณฑ์เงื่อนไขวิธีการระยะเวลาจ่ายเงิน รวมทั้งกำหนดราคาตลาดอ้างอิง

2. มาตรการคู่ขนาน  
 - การปรับสมดุลน้ำมันปาล์มในประเทศ  
 ● กฟผ.รับซื้อ CPO ไปผลิตไฟฟ้า (1) 160,000 ตัน (2) 200,000 ตัน ครั้งที่ 1 จำนวน 66,250 ตัน (ส่งมอบครบ 26 ส.ค.62) ครั้งที่ 2 จำนวน 96,200 ตัน (ส่งมอบครบ 5 พ.ค.63) ครั้งที่ 3 จำนวน 37,550 ตัน (ส่งมอบครบ 14 ส.ค. 63) (3) สำรอง 100,000 ตัน  
 ● ส่งเสริมการใช้ไบโอดีเซล พน. กำหนดให้ B10 เป็นน้ำมันดีเซลหมุนเร็วธรรมดา และให้ B7 และ B20 เป็นทางเลือก โดยมีผลบังคับใช้ตั้งแต่วันที่ 1 ต.ค.63 เป็นต้นไป  
 ● โครงการผลักดันการส่งออกน้ำมันปาล์มเพื่อลดผลผลิตส่วนเกิน ปี 2564 (เป้าหมาย 300,000 ตัน)  
 คณะกรรมการบริหารกองทุนรวมเพื่อช่วยเหลือเกษตรกร (คบท.) มีมติ (18 ก.ย.63) เห็นชอบโครงการและอนุมัติเงินช่วยเหลือวงเงิน 618 ล้านบาท และคณะอนุกรรมการบริหารกำกับดูแลโครงการฯ ออกประกาศหลักเกณฑ์ เงื่อนไขวิธีการในการขอรับการสนับสนุนค่าบริหารจัดการการส่งออกน้ำมันปาล์มดิบและ/หรือน้ำมันเนื้อในเมล็ดปาล์มตามโครงการฯ เมื่อวันที่ 21 ต.ค.63 มีระยะเวลาการส่งออกน้ำมันปาล์มดิบและ/หรือน้ำมันเนื้อในเมล็ดปาล์มดิบตั้งแต่ 22 ต.ค.63 ถึง 31 มี.ค.64  
 - การบริหารจัดการปริมาณน้ำมันปาล์มทั้งระบบ กรม. มีมติ (11 ก.พ.63) เห็นชอบดำเนินการโครงการติดตั้งเครื่องวัดปริมาณน้ำมันปาล์มดิบเพื่อบริหารจัดการและควบคุมสต็อก งบประมาณ 372.512 ล้านบาท โดยให้ พณ. (คน.) ติดตั้งเครื่องวัดปริมาณ CPO ที่ถังเก็บของผู้ประกอบการ แต่เนื่องจากผลกระทบจาก Covid-19 จึงมีการให้ชะลอการใช้งบประมาณออกไป ล่าสุดมติ กนป. (4 มิ.ย.63) ให้สำนักงบประมาณพิจารณาจัดสรรงบประมาณดังกล่าวให้ คน. เพื่อดำเนินโครงการฯ ขณะนี้อยู่ระหว่างรอผลการพิจารณาอย่างเป็นทางการจากกรมบัญชีกลาง  
 - การบริหารการนำเข้าโดย (1) กำหนดด่านศุลกากร (การนำเข้าปกติ) : นำเข้าได้เฉพาะตามมาบตาพุด กรุงเทพฯ และแหลมฉบัง (2) กำหนดด่านนำผ่าน : นำผ่านด่านทางที่ด่านกรุงเทพฯเพียงด่านเดียว สำหรับด่านปลายทางกำหนดไว้ 3 ด่าน ได้แก่ ด่านจันทบุรี (ไปกัมพูชา) ด่านหนองคาย (ไป สปป.ลาว) และด่านแม่สอด (ไปเมียนมา)

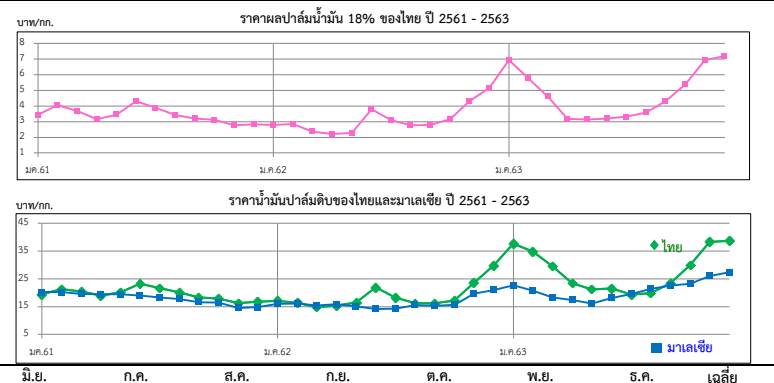

| ราคา (บาท/กก.)               | ม.ค.  | ก.พ.  | มี.ค. | เม.ย. | พ.ค.  | มิ.ย. | ก.ค.  | ส.ค.  | ก.ย.  | ต.ค.  | พ.ย.  | ธ.ค.               | เฉลี่ย |
|------------------------------|-------|-------|-------|-------|-------|-------|-------|-------|-------|-------|-------|--------------------|--------|
| ผลปาล์มทะเลย (18%) ณ โรงสกัด |       |       |       |       |       |       |       |       |       |       |       |                    |        |
| ปี 2561                      | 3.44  | 4.06  | 3.69  | 3.16  | 3.45  | 4.29  | 3.89  | 3.43  | 3.29  | 3.11  | 2.76  | 2.82               | 3.45   |
| ปี 2562                      | 2.79  | 2.85  | 2.36  | 2.22  | 2.28  | 3.26  | 3.09  | 2.77  | 2.79  | 3.15  | 3.94  | 5.14               | 3.05   |
| ปี 2563                      | 6.93  | 5.74  | 4.59  | 3.18  | 3.14  | 3.20  | 3.31  | 3.58  | 4.31  | 5.39  | 6.94  | 7.18 (18 ธ.ค. 63)  | 4.79   |
| น้ำมันปาล์มดิบ กทม.          |       |       |       |       |       |       |       |       |       |       |       |                    |        |
| ปี 2561                      | 19.36 | 21.28 | 20.37 | 18.97 | 20.10 | 23.20 | 21.59 | 20.09 | 19.03 | 17.89 | 16.22 | 16.72              | 19.57  |
| ปี 2562                      | 17.04 | 16.32 | 14.76 | 15.31 | 16.48 | 19.84 | 18.22 | 16.24 | 16.16 | 17.13 | 21.48 | 29.75              | 18.23  |
| ปี 2563                      | 37.56 | 34.75 | 29.41 | 23.35 | 21.17 | 21.47 | 19.34 | 19.80 | 23.43 | 29.90 | 38.24 | 38.63 (18 ธ.ค. 63) | 28.09  |
| น้ำมันปาล์มดิบ มาเลเซีย      |       |       |       |       |       |       |       |       |       |       |       |                    |        |
| ปี 2561                      | 20.18 | 20.19 | 19.60 | 19.42 | 19.43 | 18.94 | 18.25 | 17.73 | 17.21 | 16.43 | 14.50 | 14.80              | 18.06  |
| ปี 2562                      | 16.06 | 16.15 | 15.36 | 15.77 | 15.10 | 14.71 | 14.20 | 15.57 | 15.41 | 15.65 | 18.60 | 20.85              | 16.12  |
| ปี 2563                      | 22.61 | 20.64 | 18.25 | 17.39 | 16.14 | 18.11 | 19.62 | 21.42 | 22.54 | 24.87 | 26.03 | 27.33 (17 ธ.ค. 63) | 21.25  |



# มะพร้าวผลแก่

ประจำสัปดาห์ที่ 3 ของเดือนธันวาคม 2563 (14 - 18 ธ.ค.63)

| ผลผลิต : ล้านตัน  | ปี 60   | ปี 61   | ปี 62   | ปี 63   | %Δ    |
|---|---------|---------|---------|---------|-------|
| โลก พืชไขมัน (USDA)   | 582.13  | 599.66  | 576.44  | 592.68  | 2.82  |
| เนื้อมะพร้าวแห้ง  | 5.94    | 5.98    | 5.86    | 5.75    | -1.88 |
| น้ำมันมะพร้าว   | 3.67    | 3.74    | 3.60    | 3.57    | -0.83 |
| ไทย มะพร้าวผลแก่ (สศก.)   | 0.84    | 0.86    | 0.90    | 0.84    | -7.31 |
| การใช้ใน ปท. (สศก.) (ล้านตัน)   | 1.14    | 1.39    | 1.52    | 1.42    | -6.78 |
| สัดส่วนการใช้ : บริโภคโดยตรง 35 % / อุตสาหกรรม กะทิสำเร็จรูป 60 % / สกัดน้ำมัน 5% |         |         |         |         |       |
| มูลค่าผลผลิต (ล้านบาท)  | 14,757  | 9,741   | 10,226  | 11,553  |       |
| นำเข้า : ตัน ผล   | 416,125 | 210,390 | 179,707 | 287,850 |       |
| เนื้อแห้ง   | 24      | 3.77    | 0.005   | 89.88   |       |
| น้ำมันทั้งหมด   | 9,597   | 5,717   | 6,164   | 6,146   |       |
| กะทิ  | 41,945  | 38,758  | 40,098  | 55,358  |       |
| ส่งออก : ตัน ผล   | 44,084  | 56,165  | 71,483  | 81,077  |       |
| เนื้อแห้ง   | 34,233  | 70,479  | 97,943  | 42,273  |       |
| น้ำมันทั้งหมด   | 2,601   | 2,539   | 2,308   | 1,833   |       |
| กะทิ  | 242,812 | 262,764 | 263,121 | 229,299 |       |
| ต้นทุน : บาท/กก. (สศก.)   | 4.23    | 4.34    | 4.65    | 4.74    |       |
| คิดเป็น บาท/ผล  | 5.29    | 5.42    | 5.81    | 5.93    |       |
| ช่วงออกสู่ตลาด ออกตลอดปี ออกมาก : มี.ค. - ส.ค.                                    |         |         |         |         |       |
| แหล่งผลิตสำคัญ (ปี 62) ประจวบฯ 38%, ชุมพร 17%, สุราษฎร์ฯ 15%, นครศรีฯ 7%          |         |         |         |         |       |
| จำนวนครัวเรือน (ครัวเรือน)  | 162,511 | 161,805 | 163,104 |         |       |
| เนื้อที่ให้ผล : ล้านไร่   | 1.148   | 0.756   | 0.777   | 0.783   | 0.82  |
| ผลผลิตต่อไร่ : กก.  | 771     | 1,133   | 1,037   | 1,044   | 0.68  |

1. สถานการณ์ ปี 2563 แม้ว่า กษ. จะคาดการณ์ปริมาณผลผลิตเพิ่มขึ้นมากกว่าปีที่ผ่านมาแต่ผลของภาวะภัยแล้ง อาจทำให้ผลผลิตออกตลาดน้อยกว่าที่คาดการณ์ไว้

2. การจัดระบบการนำเข้า ปี 2563 - 2565 (มติ คกก.พืชไขมันและน้ำมันพืช 16 ก.ค.63 และมติ ครม. 20 ต.ค.63) - WTO

|           | ในโควตา           | นอกโควตา |
|-----------|-------------------|----------|
|           | ปริมาณ (ตัน) ภาษี | ภาษี     |
| มะพร้าวผล | 2,317 20%         | 54%      |
| เนื้อฝอย  | 10 20%            | 54%      |
| น้ำมัน    | 401 20%           | 52%      |
| เนื้อแห้ง | 1,157 20%         | 36%      |

การบริหารการนำเข้า ปี 2563 - 2565

- ผู้นำเข้าในโควตาต้องเป็นโรงงานที่ใช้เป็นวัตถุดิบในกิจการของตนเองและยังดำเนินการอยู่
- กำหนดช่วงเวลานำเข้ามะพร้าวผลและมะพร้าวเนื้อแห้ง 2 ช่วง คือ ม.ค.-ก.พ. และ ก.ย.-ธ.ค. ส่วนมะพร้าวฝอย และน้ำมันมะพร้าว นำเข้าได้ตลอดทั้งปี
- AFTA ภาษีนำเข้ามะพร้าวผล/เนื้อฝอย/น้ำมันมะพร้าว 0% และเนื้อแห้ง 5% ไม่จำกัดปริมาณ โดยกำหนดช่วงเวลานำเข้า 2 ช่วง คือ ม.ค. - ก.พ. และ ก.ย. - ธ.ค. โดยมีเงื่อนไข คือ ห้ามจำหน่าย จ่าย โอน ห้ามกระเถอนนอกโรงงาน
- มาตรการปกป้องพิเศษ (Special Safeguard Measure : SSG) ภายใต้ WTO และ AFTA โดยกำหนด Trigger volume ปี 2563 ที่ปริมาณ 335,926 ตัน เมื่อปริมาณนำเข้าถึง Trigger volume การนำเข้า WTO นอกโควตา ปรับภาษีจาก 54% เป็น 72% และ AFTA ปรับภาษีจาก 0% เป็น 72%)
- กำหนดด่านนำเข้า 2 ด่าน : ท่าเรือกรุงเทพ และท่าเรือแหลมฉบัง

5. มาตรการภายในประเทศ :

การควบคุมการขนย้าย มะพร้าวผลและผลิตภัณฑ์ ที่นำเข้าจากต่างประเทศเข้าและออกจากพื้นที่ 8 จังหวัด 16 อำเภอ ได้แก่ กทม. ชลบุรี สงขลา สตูล สุราษฎร์ธานี นราธิวาส ชุมพร และปัตตานี ดังนี้

- มะพร้าวผลแก่ ครั้งละตั้งแต่ 7,000 กก. ขึ้นไป
- เนื้อมะพร้าวขาว ตั้งแต่ 2,500 กก. ขึ้นไป
- มะพร้าวเนื้อแห้ง ตั้งแต่ 1,500 กก. ขึ้นไป

ผลการดำเนินการ ปี 2561 = 10,999 ตัน ปี 2562 = 178,792 ตัน ปี 2563 (ม.ค.-ต.ค.) = 290,062 ตัน

|   |
|---|
| นำเข้า (ปี 62) ผล: อินโดฯ(41%) เวียดนาม (59%) / ฝอย: เวียดนาม(49%) อินโดฯ(37%) / แห้ง: นิวซีแลนด์(80%) / น้ำมัน (รวม): อินโดนีเซีย(95%) กะทิ: เวียดนาม(95%) |
| ส่งออก (ปี 62) ผล: จีน(73%) / ฝอย: ปากีสถาน (35%) / แห้ง: จีน (99%) / น้ำมัน(รวม): เยอรมัน (30%) อังกฤษ (15%) กะทิ: สหรัฐฯ (31%)                            |

**สถานการณ์ปัจจุบัน**

ผลผลิตเริ่มออกสู่ตลาดมากขึ้น และมีกรนำเข้ามากขึ้น เพื่อให้เพียงพอกับความต้องการของโรงงานแปรรูป โดยราคามะพร้าวผลแก่ใหญ่ในแหล่งผลิตสำคัญ (จ.ประจวบฯ ชุมพร นครศรีฯ สุราษฎร์ธานี) ปรับตัวลดลงเล็กน้อย สำหรับราคามะพร้าวผลแก่เฉลี่ยทั้งประเทศปรับตัวลดลงจากสัปดาห์ก่อน จากผลละ 17.60 บาท เป็นผลละ 17.23 บาท หรือลดลงร้อยละ 2.10

**แนวโน้ม**

คาดว่าปริมาณผลผลิต ม.ค.64 จะเริ่มทยอยออกสู่ตลาดมากขึ้น ขณะที่ความต้องการใช้ของตลาดสดและภาคอุตสาหกรรมยังมีอย่างต่อเนื่อง ราคามีแนวโน้มอ่อนตัวลง แต่ยังคงเคลื่อนไหวอยู่ในเกณฑ์ดี

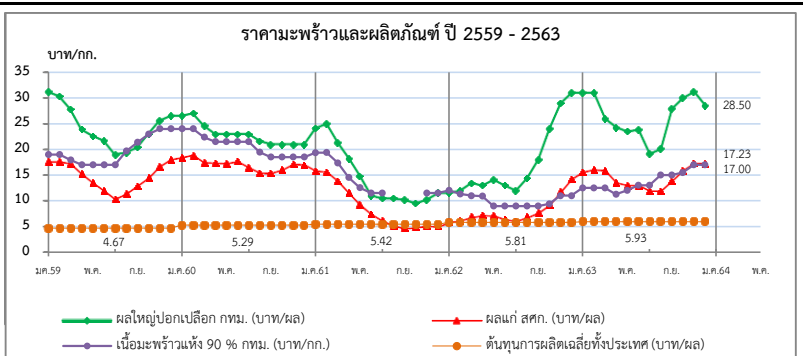

| ราคาเกษตรกรขายได้                       | ปี   | ม.ค.  | ก.พ.  | มี.ค. | เม.ย. | พ.ค.  | มิ.ย. | ก.ค.  | ส.ค.  | ก.ย.  | ต.ค.  | พ.ย.  | ธ.ค.  | เฉลี่ย |
|---|------|-------|-------|-------|-------|-------|-------|-------|-------|-------|-------|-------|-------|--------|
| มะพร้าวผลแก่ใหญ่ (สศก.) (บาท/ผล)        | 2560 | 18.46 | 18.82 | 17.37 | 17.32 | 17.23 | 17.63 | 16.47 | 15.38 | 15.34 | 15.99 | 17.10 | 17.21 | 16.95  |
|   | 2561 | 15.80 | 15.54 | 13.83 | 11.47 | 9.20  | 7.41  | 6.17  | 5.22  | 4.67  | 4.83  | 5.12  | 5.02  | 8.41   |
|   | 2562 | 5.59  | 6.18  | 6.81  | 7.08  | 7.16  | 6.41  | 6.16  | 6.79  | 7.69  | 9.17  | 11.71 | 14.21 | 7.76   |
|   | 2563 | 15.54 | 16.06 | 15.14 | 13.51 | 12.97 | 12.98 | 11.92 | 11.91 | 13.85 | 15.89 | 17.29 | 17.23 | 14.52  |
| <b>ราคาตลาด กทม. ขายส่ง</b>             |      |       |       |       |       |       |       |       |       |       |       |       |       |        |
| มะพร้าวผล (ปอก) ทั้บะแก ผลใหญ่ (บาท/ผล) | 2560 | 26.60 | 27.00 | 24.39 | 23.00 | 23.00 | 23.00 | 23.00 | 21.64 | 21.00 | 21.00 | 21.00 | 21.00 | 22.97  |
|   | 2561 | 24.14 | 25.00 | 21.33 | 18.24 | 14.81 | 10.98 | 10.50 | 10.50 | 10.20 | 9.14  | 10.23 | 11.50 | 14.71  |
|   | 2562 | 11.50 | 12.00 | 13.45 | 14.83 | 14.13 | 13.00 | 12.00 | 14.39 | 18.00 | 24.00 | 29.00 | 31.00 | 17.28  |
|   | 2563 | 31.00 | 31.00 | 26.00 | 24.29 | 23.50 | 23.81 | 19.11 | 20.08 | 27.90 | 30.00 | 31.18 | 28.50 | 26.36  |
| เนื้อแห้ง 90% (หน้าโรงงาน) (บาท/กก.)    | 2560 | 24.00 | 24.00 | 22.37 | 21.50 | 21.50 | 21.50 | 21.50 | 19.45 | 18.50 | 18.50 | 18.50 | 18.50 | 20.82  |
|   | 2561 | 19.36 | 19.40 | 17.36 | 14.53 | 12.55 | 11.50 | 11.50 | -     | -     | -     | 11.50 | 11.50 | 14.36  |
|   | 2562 | 12.00 | 11.33 | 11.00 | 10.89 | 9.00  | 9.00  | 9.00  | 9.00  | 9.00  | 9.38  | 11.00 | 11.00 | 10.13  |
|   | 2563 | 12.02 | 12.50 | 12.50 | 11.29 | 12.00 | 13.00 | 13.00 | 15.00 | 15.00 | 15.00 | 17.00 | 19.00 | 13.98  |
| เนื้อมะพร้าวขาว (หน้าโรงงาน) (บาท/กก.)  | 2560 | 45.50 | 45.50 | 44.85 | 44.50 | 44.50 | 44.50 | 44.50 | 43.15 | 42.50 | 42.50 | 42.50 | 42.50 | 43.67  |
|   | 2561 | 38.21 | 35.70 | 31.29 | 27.15 | 22.60 | 20.10 | 18.73 | 18.50 | 18.50 | 18.64 | 19.36 | 20.00 | 24.07  |
|   | 2562 | 20.00 | 20.00 | 20.00 | 20.67 | 21.00 | 21.00 | 20.00 | 20.91 | 29.00 | 33.81 | 37.16 | 39.00 | 25.21  |
|   | 2563 | 39.00 | 39.00 | 39.00 | 38.14 | 38.00 | 38.14 | 34.16 | 35.20 | 39.15 | 40.00 | 40.47 | 40.00 | 38.36  |

# ถั่วเหลือง

## ประจำสัปดาห์ที่ 3 ของเดือนธันวาคม 2563 (14-18 ธ.ค.63)

|   | ปี 60      | ปี 61      | ปี 62     | ปี 63   | % Δ    |
|---|------------|------------|-----------|---------|--------|
| <b>ผลผลิต (ล้านตัน)</b>   |            |            |           |         |        |
| พืชน้ำมัน - โลก (USDA)  | 582.580    | 600.010    | 576.440   | 595.680 | 3.34   |
| ถั่วเหลือง - โลก (USDA)   | 342.929    | 361.036    | 336.472   | 362.051 | 7.60   |
| - ไทย (สศก.) (ตัน)  | 42,829     | 41,165     | 27,822    | 28,653  | 2.99   |
| - ถั่วฤดูแล้ง   | 23,764     | 21,383     | 11,765    | 12,461  |        |
| - ถั่วฤดูฝน   | 19,065     | 19,782     | 16,057    | 16,192  |        |
| <b>มูลค่าผลผลิต (ล้านบาท)</b>   | 702        | 657        | 472       | 486     |        |
| <b>ช่วงออกสู่ตลาด</b> - ถั่วฤดูแล้ง (มี.ค.-เม.ย.) 54% - ถั่วฤดูฝน (ก.ย.-พ.ย.) 46% |            |            |           |         |        |
| <b>ครัวเรือนเกษตรกร</b>   | 28,424     | 27,955     | 27,257    | 27,257  |        |
| <b>พื้นที่ปลูก (ล้านไร่)</b>  | 0.152      | 0.151      | 0.103     | 0.105   | 1.94   |
| <b>ผลผลิตเฉลี่ย/ไร่ (กก./ไร่)</b>   | 282        | 272        | 270       | 273     | 1.11   |
| <b>ต้นทุนการผลิต (บาท/กก.)</b>  | 15.11      | 15.52      | 15.86     | 15.89   | 0.19   |
| <b>การใช้ (ล้านตัน)</b> - โลก (USDA)  | 338.320    | 344.150    | 354.610   | 369.720 | 4.26   |
| - ไทย   | 2.789      | 2.764      | 3.237     | 3.238   |        |
| <b>สต็อก (ล้านตัน)</b> - โลก (USDA)   | 98.833     | 112.724    | 95.458    | 85.638  | -10.29 |
| <b>นำเข้า-ส่งออก (กรมศุลกากร)</b>   |            |            |           |         |        |
| - <b>นำเข้า</b> (ล้านตัน)   | 2.746      | 2.723      | 3.209     | 3.473   |        |
| (ล้านบาท)   | 39,838     | 37,325     | 39,513    | 42,819  |        |
| (บาท/กก.)   | 14.51      | 13.71      | 12.31     | 12.33   |        |
| - <b>ส่งออก</b> (ตัน)   | 3,960      | 3,183      | 3,199     | 1,672   |        |
| <b>ประเทศคู่ค้า</b> (ม.ค.-ธ.ค.63)   |            |            |           |         |        |
| ไทยนำเข้าจาก  | บราซิล 72% | สหรัฐฯ 26% | แคนาดา 1% |         |        |
| ไทยส่งออกไป   | ลาว 86%    | กัมพูชา 6% | มัลดีฟ 3% | จีน 2%  |        |

**1. สถานการณ์ ปี 2563**  
 โลก ผลผลิตสูงขึ้นจากปีก่อนร้อยละ 7.60 ขณะที่สต็อกคงเหลือลดลงร้อยละ 10.29  
 ไทย คาดว่าพื้นที่เพาะปลูกสูงขึ้นร้อยละ 1.94 เมื่อเทียบกับปีก่อน และปริมาณผลผลิตสูงขึ้นร้อยละ 2.99 แต่ยังคงไม่เพียงพอต่อความต้องการใช้จึงต้องมีการนำเข้า

**2. นโยบายและมาตรการนำเข้าเมล็ดถั่วเหลือง ปี 2563-2565**  
 มติคณะกรรมการพืชน้ำมันและน้ำมันพืช (20 พ.ย.62) และมติคณะรัฐมนตรี (3 ธ.ค.62) ดังนี้  
 2.1 WTO เปิดตลาดคราวละ 3 ปี ไม่จำกัดปริมาณ ในโควตาภาษัร้อยละ 0 นอกโควตาภาษัร้อยละ 80 และให้มีการบริหารการนำเข้าปีต่อปี (ตามข้อมูลพืชน้ำมันนำเข้าขั้นต้น 10,922 ตัน ภาษีในโควตา 20% นอกโควตา 80%) โดยการบริหารการนำเข้า ปี 2563 ดังนี้  
 - ผู้มีสิทธินำเข้าในโควตา 8 สมาคม (ผู้ผลิตน้ำมันถั่วเหลืองและรำข้าว ผู้ผลิตอาหารสัตว์ไทย ส.ส่งเสริมผู้ใช้วัตถุดิบอาหารสัตว์ ส.ปศุสัตว์ไทย ส.ผู้ค้าสินค้าเกษตรกับประเทศเพื่อนบ้าน ส.การค้าสินค้าเกษตรและอุตสาหกรรมแปรรูป ผู้ผลิตอาหารสำเร็จรูป ส.อุตสาหกรรมเครื่องดื่มไทย) กรณีมีผู้ขอเป็นผู้มีสิทธินำเข้ารายใหม่และตัดสิทธิผู้นำเข้ารายเดิมในกรณีผิดสัญญาให้คณะอนุกรรมการกำกับ ดูแล เมล็ดถั่วเหลือง ปี 2563-2565 พิจารณา  
 - ให้ผู้มีสิทธินำเข้าร่วมมือรับซื้อถั่วเหลืองในประเทศทั้งหมด โดยราคารับซื้อขั้นต่ำ ปี 2563 ดังนี้  
 (1) สก้นน้ำมัน ไม่ต่ำกว่า กก.ละ 18.75 บาท ณ โรงนาหรือ กก.ละ 19.50 บาท ณ กทม.  
 (2) ผลิตภัณฑ์ไม่ต่ำกว่า กก.ละ 19.00 บาท ณ โรงนาหรือ กก.ละ 19.75 บาท ณ กทม.  
 (3) แปรรูปอาหาร ไม่ต่ำกว่า กก.ละ 21.00 บาท ณ โรงนาหรือ กก.ละ 21.75 บาท ณ กทม.  
 - ผู้มีสิทธินำเข้าสนับสนุนค่าใช้จ่ายในการรวบรวมเมล็ดถั่วเหลืองให้สหกรณ์เกษตรกรวิสาหกิจชุมชน (ตาม พ.ร.บ.สหกรณ์ พ.ศ.2542 และ พ.ร.บ.ส่งเสริมวิสาหกิจชุมชน พ.ศ.2548 กก.ละ 1 บาท)  
 2.2 AFTA ไทย-ออสเตรเลีย ไทย-นิวซีแลนด์ ภาษัร้อยละ 0  
 2.3 ไทย-ญี่ปุ่น อาเซียน-เกาหลี ไทย-ชิลี ปริมาณ 10,922 ตัน ในโควตา ภาษัร้อยละ 0 นอกโควตา ภาษัร้อยละ 80  
 2.4 การนำเข้าทั่วไป ภาษัร้อยละ 6 หรือ กก.ละ 0.30 บาท และต้องขออนุญาต

**3. นโยบายการส่งออก** ส่งออกได้เสรี ไม่เสียภาษัส่งออก

**สถานการณ์ปัจจุบัน**  
 ในประเทศ ขณะนี้เป็นช่วงปลายถั่วเหลืองฤดูฝน ราคาเกษตรกรขายได้ถั่วเหลืองชนิดละ อยู่ที่ กก.ละ 17.78 บาท ส่วนตลาด กทม. ไม่มีการรายงานราคา  
 ต่างประเทศ ราคาสูงขึ้นจากต้นละ 426.37 US\$ ในสัปดาห์ก่อนเป็นต้นละ 441.36 US\$ เนื่องจากความวิตกเกี่ยวกับภัยแล้งในอเมริกาใต้ที่จะส่งผลกระทบต่อผลผลิตไปเป็นเวลานานหลายเดือน ในขณะที่ความต้องการเพื่อส่งออกของสหรัฐฯ มีปริมาณมากขึ้น  
 แนวโน้ม คาดว่าราคาเมล็ดถั่วเหลืองในตลาดโลกจะโน้มสูงขึ้น จากปริมาณความต้องการใช้ของตลาดโลกที่สูงขึ้น ในขณะที่ปริมาณสต็อกถั่วเหลืองโลกยังตึงตัว นอกจากนี้สภาพอากาศในแหล่งปลูกถั่วเหลืองในแถบอเมริกาใต้ยังเป็นปัจจัยสำคัญต่อราคาในช่วงนี้

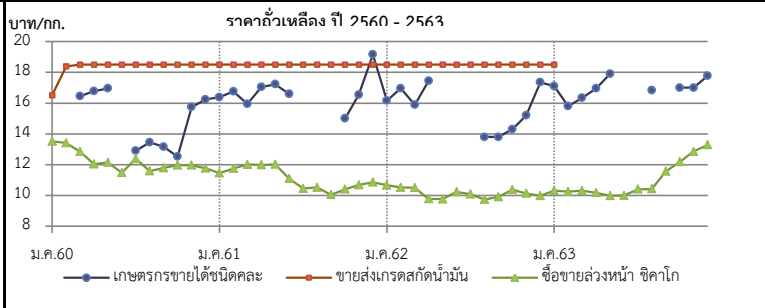

| ราคา บาท/กก.   | ม.ค.   | ก.พ.   | มี.ค.  | เม.ย.  | พ.ค.   | มิ.ย.  | ก.ค.   | ส.ค.   | ก.ย.   | ต.ค.   | พ.ย.   | ธ.ค.   | เฉลี่ย |
|--|--------|--------|--------|--------|--------|--------|--------|--------|--------|--------|--------|--------|--------|
| <b>1. เกษตรกรขายได้ชนิดละ</b>  |        |        |        |        |        |        |        |        |        |        |        |        |        |
| ปี 2560  | -      | -      | 16.45  | 16.78  | 16.95  | -      | 12.90  | 13.45  | 13.17  | 12.52  | 15.75  | 16.24  | 15.73  |
| 2561   | 16.39  | 16.75  | 15.94  | 17.06  | 17.23  | 16.60  | -      | -      | -      | 15.00  | 16.54  | 19.16  | 16.38  |
| 2562   | 16.16  | 16.96  | 15.89  | 17.44  | -      | -      | -      | 13.80  | 13.80  | 14.30  | 15.20  | 17.35  | 15.97  |
| 2563   | 17.11  | 15.80  | 16.34  | 16.95  | 17.90  | -      | -      | 16.83  | -      | 17.00  | 17.00  | 17.78  | 16.97  |
| <b>2. ขายส่ง กทม. เกรดแปรรูปอาหาร</b>                                    |        |        |        |        |        |        |        |        |        |        |        |        |        |
| ปี 2560  | 18.50  | 20.39  | 20.50  | 20.50  | 20.50  | 20.59  | 21.50  | 21.50  | 21.12  | 20.50  | 20.50  | 20.50  | 20.55  |
| 2561   | 21.26  | 21.50  | 21.50  | 21.50  | 21.21  | 20.50  | 20.50  | 20.41  | 19.50  | 19.50  | 19.50  | 19.50  | 20.53  |
| 2562   | 19.50  | 19.50  | 19.50  | 19.50  | 19.95  | 20.50  | 20.50  | 20.50  | 20.50  | 20.50  | 20.50  | 20.50  | 20.12  |
| 2563   | 20.50  | -      | -      | -      | -      | -      | -      | -      | -      | -      | -      | -      | 20.50  |
| <b>3. ขายส่ง กทม. เกรดผลิตอาหารสัตว์</b>                                 |        |        |        |        |        |        |        |        |        |        |        |        |        |
| ปี 2560  | 17.50  | 18.45  | 18.50  | 18.50  | 18.50  | 18.59  | 19.50  | 19.50  | 19.12  | 18.50  | 18.50  | 18.50  | 18.64  |
| 2561   | 19.26  | 19.50  | 19.50  | 19.50  | 19.21  | 18.50  | 18.50  | 18.41  | 18.50  | 18.50  | 18.50  | 18.50  | 18.87  |
| 2562   | 18.50  | 18.50  | 18.50  | 18.50  | 18.50  | 18.50  | 18.50  | 18.50  | 18.50  | 18.50  | 18.50  | 18.50  | 18.50  |
| 2563   | 18.50  | -      | -      | -      | -      | -      | -      | -      | -      | -      | -      | -      | 18.50  |
| <b>4. ขายส่ง กทม. เกรดสกัดน้ำมัน</b>                                     |        |        |        |        |        |        |        |        |        |        |        |        |        |
| ปี 2560  | 16.50  | 18.39  | 18.50  | 18.50  | 18.50  | 18.50  | 18.50  | 18.50  | 18.50  | 18.50  | 18.50  | 18.50  | 18.32  |
| 2561   | 18.50  | 18.50  | 18.50  | 18.50  | 18.50  | 18.50  | 18.50  | 18.50  | 18.50  | 18.50  | 18.50  | 18.50  | 18.50  |
| 2562   | 18.50  | 18.50  | 18.50  | 18.50  | 18.50  | 18.50  | 18.50  | 18.50  | 18.50  | 18.50  | 18.50  | 18.50  | 18.50  |
| 2563   | 18.50  | -      | -      | -      | -      | -      | -      | -      | -      | -      | -      | -      | 18.50  |
| <b>5. ซื้อขายล่วงหน้าตลาดชิคาโก (US\$ : ton , 1 ton = 36.743 Bushel)</b> |        |        |        |        |        |        |        |        |        |        |        |        |        |
| ปี 2560  | 379.56 | 381.13 | 366.07 | 347.82 | 350.15 | 336.35 | 365.41 | 345.50 | 353.68 | 358.24 | 361.39 | 358.44 | 358.65 |
| 2561   | 356.84 | 371.20 | 381.85 | 381.23 | 374.81 | 339.93 | 312.53 | 316.62 | 306.41 | 315.82 | 322.25 | 330.45 | 342.50 |
| 2562   | 333.75 | 334.46 | 329.20 | 324.22 | 305.27 | 326.58 | 325.43 | 314.60 | 322.42 | 339.84 | 332.93 | 334.92 | 326.97 |
| 2563   | 337.05 | 325.40 | 319.30 | 309.96 | 309.30 | 318.61 | 328.90 | 332.10 | 366.79 | 387.54 | 419.55 | 441.36 | 349.66 |
| <b>6. ซื้อขายล่วงหน้าตลาดชิคาโก</b>                                      |        |        |        |        |        |        |        |        |        |        |        |        |        |
| ปี 2560  | 13.52  | 13.41  | 12.85  | 12.04  | 12.15  | 11.48  | 12.39  | 11.58  | 11.78  | 11.97  | 11.96  | 11.77  | 12.24  |
| 2561   | 11.46  | 11.75  | 12.01  | 11.98  | 12.02  | 11.09  | 10.45  | 10.52  | 10.05  | 10.40  | 10.68  | 10.86  | 11.11  |
| 2562   | 10.67  | 10.52  | 10.50  | 9.77   | 9.76   | 10.23  | 10.08  | 9.73   | 9.91   | 10.38  | 10.13  | 9.97   | 10.14  |
| 2563   | 10.31  | 10.25  | 10.30  | 10.17  | 9.98   | 9.99   | 10.40  | 10.42  | 11.56  | 12.18  | 12.86  | 13.28  | 10.98  |

ที่มา : 1. สศก., 2. - 4. กรมการค้าภายใน, 5. - 6. www.cmegrp.com

# กระเทียม

ประจำสัปดาห์ที่ 3 ของเดือนธันวาคม 2563 (14 - 18 ธ.ค. 63)

| รายการ/ปี  | 2560/61  | 2561/62  | 2562/63  | 2563/64* | % r         |
|--|--|----------|----------|----------|-------------|
| ผลผลิต (ตัน)   | 90,982   | 84,039   | 76,839   | 82,802   | 7.76        |
| ผลผลิตต่ออู่ตลาด   | ม.ค.-เม.ย. ออกมาก - ก.พ. : 21.33% มี.ค. : 66.88% |          |          |          |             |
| จังหวัดแหล่งผลผลิตสำคัญ เชียงใหม่ (45.91%) แม่ฮ่องสอน (30.94%) |  |          |          |          |             |
| ลำปาง (4.98%) พะเยา (4.57%) ลำพูน (3.90%)                      |  |          |          |          |             |
| พื้นที่ปลูก (ไร่)  | 85,914   | 81,941   | 70,161   | 74,940   | 6.81        |
| ผลผลิตต่อไร่ (กก.)   | 1,059  | 1,026    | 1,095    | 1,105    | 0.91        |
| ต้นทุนกระเทียมแห้ง (บาท/กก.)                                   | 30.91  | 29.03    | 29.86    | na       |             |
| จำนวนครัวเรือน   | 27,613   | 25,560   | na       | na       |             |
| การใช้ (ตัน)   | 186,473  | 169,092  | 130,000  | na       |             |
| นำเข้า (พิกัด 0703 20)   | ปี 2560  | ปี 2561  | ปี 2562  | ปี 2563  |             |
| ปริมาณ (ตัน)   | 41,774   | 74,986   | 92,419   | 67,999   | } ม.ค.-ต.ค. |
| มูลค่า (ล้านบาท)   | 983.65   | 1,307.45 | 1,449.11 | 1,118.27 |             |
| ส่งออก (พิกัด 0703 20)   | ปี 2560  | ปี 2561  | ปี 2562  | ปี 2563  |             |
| ปริมาณ (ตัน)   | 37.35  | 380.77   | 32.63    | 570.20   | } ม.ค.-ต.ค. |
| มูลค่า (ล้านบาท)   | 6.54   | 13.65    | 5.32     | 39.74    |             |
| ประเทศคู่ค้าที่สำคัญ   | มาเลเซีย แอฟริกาใต้                              |          |          |          |             |
| ประเทศคู่แข่งที่สำคัญ  | จีน อินเดีย                                      |          |          |          |             |
| การจับกลุ่มล๊อบนำเข้า  | ปี 2560  | ปี 2561  | ปี 2562  | ปี 2563  |             |
| - จำนวน (ราย)  | 134  | 155      | 193      | 95       | } ม.ค.-ต.ค. |
| - ปริมาณ (ตัน)   | 339.94   | 153.89   | 165.98   | 82.08    |             |
| - มูลค่า (ล้านบาท)   | 13.81  | 4.72     | 4.45     | 2.69     |             |

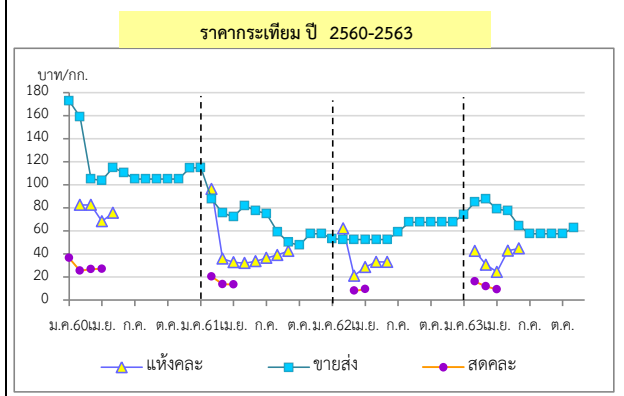

**1. สถานการณ์การผลิต ปี 2563/64**  
 สศก. คาดการณ์ (16 ก.ย. 63) พื้นที่เพาะปลูก 74,940 ไร่ เพิ่มขึ้นจากปี 2563 เนื่องจากเกษตรกรเตรียมพันธุ์ไว้ปลูกปีนี้น่ามากกว่าปีที่แล้ว ส่วนผลผลิตและผลผลิตต่อไร่คาดว่าจะเพิ่มขึ้น หากมีสภาพอากาศที่หนาวเย็น มีปริมาณน้ำเพียงพอต่อการเพาะปลูก ไม่มีโรคและแมลงรบกวน

**2. การนำเข้าตามพันธกรณีความตกลงระหว่างประเทศ**

- WTO มติ ครม. เมื่อวันที่ 27 มี.ค. 61 เห็นชอบการเปิดตลาดกระเทียม ปี 2561-2563 ตามข้อผูกพันองค์การการค้าโลก (WTO) โดยปริมาณโควตา 65 ตัน ภาษี 27% (ให้ออส. เป็นผู้นำเข้า แต่เพียงผู้เดียว) นอกโควตาภาษี 57%
- AFTA ตั้งแต่ 1 มี.ค.53 ภาษีนำเข้าลดจากร้อยละ 5 เหลือ 0 โดยกรมการค้าต่างประเทศ (คต.) กำหนดหลักเกณฑ์การออกหนังสือรับรองและเงื่อนไขการนำเข้าดังนี้ (1) เป็นนิติบุคคลที่ขึ้นทะเบียนเป็นผู้นำเข้ากระเทียมไว้กับ คต. เป็นรายปี (ตามแบบ ทอ.7 และทอ.8) (2) ให้นำเข้าเฉพาะกรณีที่นำเข้ามาเพื่อใช้ในกิจการตนเอง ในปริมาณที่ไม่เกินปริมาณที่ระบุไว้ในแผนการนำเข้าและใช้ในกิจการของตนเอง (3) ต้องนำเข้าช่วงเดือนก.ค.-เดือนต.ค.ของแต่ละปี และ (4) ให้นำเข้าทางด่านศุลกากรที่มีด่านตรวจพืชและด่านอาหารและยาหรือมีเจ้าหน้าที่ที่มีอำนาจของด่านดังกล่าวปฏิบัติหน้าที่

**3. มาตรการและแนวทางแก้ไขปัญหา ปี 2563**

**3.1 กำหนดให้กระเทียมเป็นสินค้าควบคุม** โดยคณะกรรมการกลางว่าด้วยราคาสินค้าและบริการ (กกร.) ได้ออกประกาศ (1 ก.ค 63) ดังนี้

- (1) ควบคุมการขนย้ายกระเทียมที่นำเข้าจากต่างประเทศ ปี 2562 ตั้งแต่ 400 กก. ขึ้นไป โดยทางบกหรือทางทะเล เข้าหรือออกจากจังหวัดที่กำหนด 52 จังหวัด ต้องขออนุญาตขนย้าย
- (2) ให้แจ้งปริมาณ สถานที่เก็บและจัดทำบัญชีมูลค่ากระเทียมที่นำเข้าจากต่างประเทศ

**3.2 กำหนดให้กระเทียมเป็นสินค้าที่ต้องแสดงราคารับซื้อและราคาจำหน่ายขายปลีก**

**3.3 คณะอนุกรรมการจัดการการผลิตและการตลาด กระเทียม หอมแดง หอมหัวใหญ่ และมันฝรั่ง** ได้มีมติให้ดำเนินการ ดังนี้

- (1) กรมศุลกากรดำเนินการติดตาม ตรวจสอบ และปราบปรามการลักลอบการนำเข้ากระเทียม หอมแดง หอมหัวใหญ่และมันฝรั่ง อย่างเข้มงวด
- (2) กรมส่งเสริมสหกรณ์สนับสนุนเงินทุนหมุนเวียนจากกองทุนพัฒนาสหกรณ์ เพื่อช่วยระบายผลผลิตผ่านเครือข่ายสหกรณ์
- (3) กรมการค้าภายในตรวจสอบสต็อกของผู้ประกอบการว่านำเข้าถูกต้องหรือไม่ รวมทั้งประสานห้างสรรพสินค้าและโมเดิร์นเทรด เพื่อช่วยสถาบันเกษตรกรในการกระจายผลผลิตออกนอกแหล่งผลิต

**3.4 แนวทางการแก้ไขปัญห**

- (1) สนับสนุนการบริหารจัดการให้เกษตรกร/สถาบันเกษตรกร ในการตั้งจุดรวบรวมและกระจายผลผลิต เพื่อทยอยจำหน่าย
- (2) ประสานเชื่อมโยงผู้ประกอบการโรงงานแปรรูป ผู้ใช้กระเทียมรายใหญ่ รวมทั้งห้างค้าปลีก-ค้าส่งให้เข้ามารับซื้อผลผลิตจากเกษตรกรโดยใช้สัญญาข้อตกลงมาตรฐานของกรมฯ
- (3) ประสานกรมศุลกากรกวดขันเรื่องการลักลอบนำเข้า การตรวจปล่อยสินค้าและการประเมินราคานำเข้ากระเทียมให้สอดคล้องใกล้เคียงกับข้อเท็จจริง และให้นำแบบแจ้งตามประกาศ กกร. เป็นเอกสารประกอบการตรวจปล่อยสินค้าออกจากด่านฯ
- (4) จัดหาสถานที่ให้เกษตรกรนำผลผลิตมาจำหน่ายโดยไม่ผ่านพ่อค้าคนกลาง
- (5) สนับสนุนการบริหารจัดการในการกระจายผลผลิตพืชหัว (กระเทียม หอมหัวใหญ่ และหอมแดงและอื่นๆ) และชดเชยดอกเบี้ย/สนับสนุนเงินให้แก่เกษตรกร

**สถานการณ์**

ผลผลิตฤดูกลใหม่ ปี 2563/64 คาดว่าจะเริ่มออกสู่ตลาดในช่วงเดือนมกราคม 2564 โดยเป็นกระเทียมทางภาคตะวันออกเฉียงเหนือ ซึ่งมีปริมาณผลผลิตน้อยแต่คุณภาพดี ส่วนผลผลิตภาคเหนือซึ่งเป็นแหล่งผลิตใหญ่สุดของประเทศ คาดว่าเกษตรกรจะเริ่มเก็บเกี่ยวและจำหน่ายเป็นกระเทียมสดเพื่อเข้าโรงคองในปลายเดือนมกราคม 2564

| ราคากระเทียม (บาท/กก.)         | ปี/เดือน | ม.ค.   | ก.พ.   | มี.ค.  | เม.ย.  | พ.ค.   | มิ.ย.  | ก.ค.   | ส.ค.   | ก.ย.   | ต.ค.   | พ.ย.   | ธ.ค.            | เฉลี่ย |
|--------------------------------|----------|--------|--------|--------|--------|--------|--------|--------|--------|--------|--------|--------|-----------------|--------|
| สดคละ เกษตรกรขายได้ (สศก.)     | 2560     | 36.55  | 25.40  | 26.61  | 26.94  | -      | -      | -      | -      | -      | -      | -      | -               | 27.01  |
|                                | 2561     | -      | 20.27  | 13.64  | 13.35  | -      | -      | -      | -      | -      | -      | -      | -               | 15.08  |
|                                | 2562     | -      | -      | 7.90   | 10.05  | -      | -      | -      | -      | -      | -      | -      | -               | 8.11   |
|                                | 2563     | -      | 16.04  | 11.83  | 9.18   | -      | -      | -      | -      | -      | -      | -      | -               | 12.35  |
| - แห้งใหญ่คละ (สศก.)           | 2560     | -      | 82.55  | 82.55  | 68.23  | 75.58  | -      | -      | -      | -      | -      | -      | -               | 81.65  |
|                                | 2561     | -      | 96.31  | 35.98  | 32.65  | 31.90  | 33.52  | 36.34  | 39.60  | 42.39  | -      | -      | -               | 57.81  |
|                                | 2562     | -      | 61.92  | 20.97  | 28.43  | 32.91  | 32.91  | -      | -      | -      | -      | -      | -               | 36.44  |
|                                | 2563     | -      | 42.44  | 30.48  | 24.28  | 42.70  | 44.62  | -      | -      | -      | -      | -      | -               | 34.47  |
| แห้งมัดจุกใหญ่ขายส่ง ตลาด กทม. | 2560     | 173.75 | 157.11 | 103.26 | 103.75 | 115.00 | 110.45 | 105.00 | 105.00 | 105.00 | 105.00 | 105.00 | 114.47          | 116.90 |
|                                | 2561     | 115.00 | 96.88  | 75.60  | 72.21  | 81.79  | 77.50  | 75.00  | 58.86  | 50.00  | 47.50  | 57.50  | 57.50           | 72.11  |
|                                | 2562     | 53.18  | 52.50  | 52.50  | 52.50  | 52.50  | 52.50  | 58.80  | 67.50  | 67.50  | 67.50  | 67.50  | 67.50           | 59.33  |
|                                | 2563     | 74.32  | 84.87  | 87.50  | 78.93  | 77.50  | 64.32  | 57.50  | 57.50  | 57.50  | 57.50  | 62.76  | 77.50 (18 ธ.ค.) | 77.91  |

## หอมแดง

ประจำสัปดาห์ที่ 3 ของเดือนธันวาคม 2563 (14 - 18 ธ.ค.63)

| รายการ  | 2560/61  | 2561/62        | 2562/63        | 2563/64        | % Δ         |
|---|--|----------------|----------------|----------------|-------------|
| ผลผลิต <sup>(1)</sup> (ตัน)   | 166,662  | 118,056        | 134,655        | 158,665        | 17.83       |
| แหล่งผลิต <sup>(1)</sup>  | ศรีสะเกษ (38.41%) เชียงใหม่ (19.29%) พะเยา (14.89%)<br>ลำพูน (8.47%) อุตรดิตถ์ (4.93%) เพชรบูรณ์ (4.21%) |                |                |                |             |
| ช่วงผลผลิตออกมาก  | ธ.ค.-เม.ย. ผลผลิตออกมาก ม.ค. - มี.ค.   |                |                |                |             |
| พื้นที่ปลูก <sup>(1)</sup> (ไร่)  | 66,795   | 61,203         | 51,924         | 60,549         | 16.61       |
| ผลผลิตเฉลี่ย/ไร่ <sup>(1)</sup> (กก./ไร่)   | 2,495  | 1,929          | 2,593          | 2,620          | 1.04        |
| ต้นทุนหอมแดงแห้ง <sup>(1)</sup> (บ./กก.)  | 11.36  | 12.07          | 12.09          | n.a.           |             |
| ใช้ในประเทศ <sup>(2)</sup> (ตัน)  | 157,712  | 141,306        | 120,000        | 153,811        |             |
| การนำเข้า-ส่งออก <sup>(3)</sup>   | <b>ปี 2560</b>   | <b>ปี 2561</b> | <b>ปี 2562</b> | <b>ปี 2563</b> |             |
| ปริมาณนำเข้า (ตัน)  | 3,526  | 4,567          | 8,824          | 12,539         | (ม.ค.-ธ.ค.) |
| มูลค่านำเข้า (ล้านบาท)  | 155.04   | 158.82         | 301.49         | 384.28         |             |
| ปริมาณส่งออก (ตัน)  | 10,168   | 13,517         | 9,163          | 15,020         |             |
| มูลค่าส่งออก (ล้านบาท)  | 225.27   | 249.30         | 257.41         | 381.92         |             |
| ประเทศคู่ค้า (ส่งออก)   | อินโดนีเซีย มาเลเซีย สิงคโปร์  |                |                |                |             |
| ประเทศคู่แข่ง   | ฟิลิปปินส์ เวียดนาม  |                |                |                |             |
| ที่มา : <sup>(1)</sup> = สศก.<br><sup>(2)</sup> = ใช้ในประเทศ : คำนวณจากปริมาณผลผลิต + นำเข้า - ส่งออก<br><sup>(3)</sup> = นำเข้า - ส่งออก : กรมศุลกากร |  |                |                |                |             |

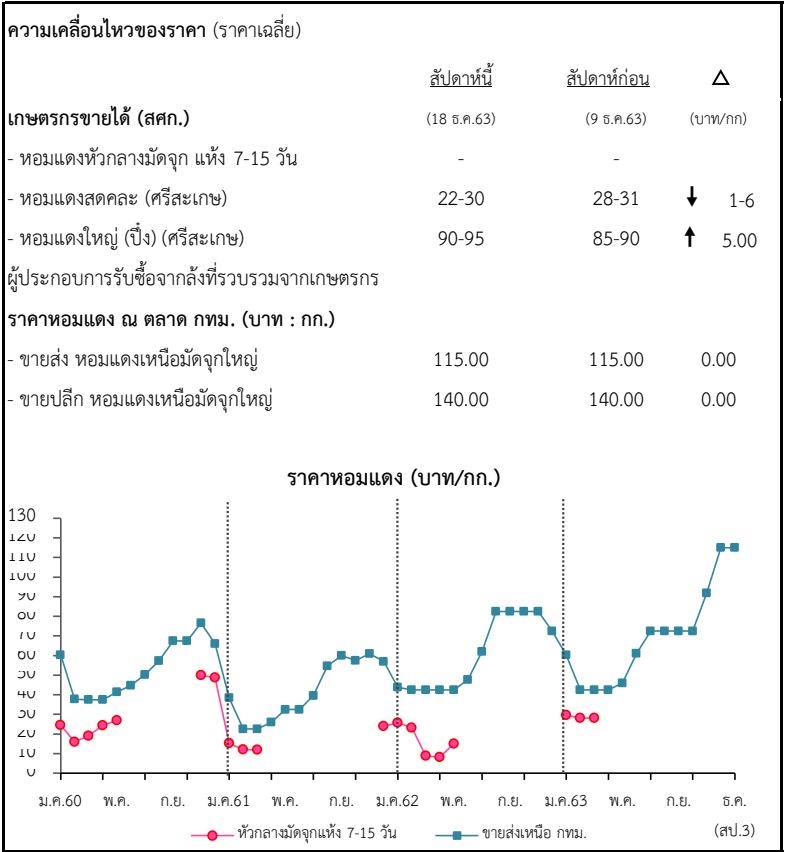

**สถานการณ์**

- หอมแดง ปี 2563/64 ที่ออกสู่ตลาดขณะนี้ เป็นผลผลิตของจังหวัดศรีสะเกษ ส่วนใหญ่เป็นหอมแดงจาก อย.างชุมน้อย และกันทรารมย์ ออกสู่ตลาดแล้วประมาณร้อยละ 20 ของผลผลิตจังหวัด หรือ ร้อยละ 8 ของผลผลิตทั้งประเทศ ผลผลิตออกสู่ตลาดน้อยในช่วงต้นฤดูเกษตรกรจึงขายเป็นหอมแดงสดแบบเหมาไร่ ราคาอยู่ในเกณฑ์สูง

- ราคาหอมแดงสดคละ ที่เกษตรกรขายได้ จ.ศรีสะเกษ กิโลกรัมละ 22 - 30 บาท

**แนวทางการบริหารจัดการ ปี 2562/63** (คณะอนุกรรมการจัดการ การผลิต และการตลาด กระเทียม หอมแดง หอมหัวใหญ่ และมันฝรั่ง) ดังนี้

- 1) กรมศุลกากร : ขอให้เข้มงวดปราบปรามการลักลอบการนำเข้า และพิจารณาราคาประเมินเพื่อเสียภาษีนำเข้าให้สอดคล้องกับต้นทุนที่แท้จริง
- 2) กรมส่งเสริมสหกรณ์ : สนับสนุนเงินทุนหมุนเวียนจากกองทุนพัฒนาสหกรณ์ เพื่อช่วยระบายผลผลิตผ่านเครือข่ายสหกรณ์ รวมถึงชะลอการจำหน่ายผลผลิตของเกษตรกรในช่วงผลผลิตออกสู่ตลาด
- 3) กรมการค้าภายใน : ตรวจสอบสต็อกสินค้าของผู้ประกอบการว่ามีกรนำเข้าถูกต้องหรือไม่ ป้องกันไม่ให้มีการกักตุนเพื่อเก็งกำไร รวมทั้งประสานห้างสรรพสินค้า และโมเดิร์นเทรดเพื่อช่วยกระจายผลผลิตออกนอกแหล่งผลิต
- 4) กรมเจรจาการค้าระหว่างประเทศ : เจรจากับประเทศอินโดนีเซียเพื่อลดข้อจำกัดในการนำเข้าหอมแดงจากประเทศไทย

| ราคา (บาท/กก.)   | ปี/เดือน | ม.ค.  | ก.พ.  | มี.ค. | เม.ย. | พ.ค.  | มิ.ย. | ก.ค.  | ส.ค.  | ก.ย.  | ต.ค.  | พ.ย.  | ธ.ค.   | เฉลี่ย |
|--|----------|-------|-------|-------|-------|-------|-------|-------|-------|-------|-------|-------|--------|--------|
| หอมแดงหัวกลางมัดจุกแห้ง 7-15 วัน<br>เกษตรกรขายได้ - (สศก.) | 2560     | 24.60 | 16.00 | 19.10 | 24.39 | 26.91 | -     | -     | -     | -     | -     | 50.00 | 48.75  | 26.76  |
|  | 2561     | 15.25 | 12.03 | 12.00 | -     | -     | -     | -     | -     | -     | -     | -     | 24.00  | 15.15  |
|  | 2562     | 25.75 | 23.25 | 8.90  | 8.15  | 15.00 | -     | -     | -     | -     | -     | -     | -      | 15.00  |
|  | 2563     | 29.65 | 28.19 | 28.15 | -     | -     | -     | -     | -     | -     | -     | -     | -      | 28.52  |
| หอมแดงหัวใหญ่มัดจุก<br>เกษตรกรขายได้ - ศรีสะเกษ            | 2560     | 24.25 | 17.08 | 24.14 | -     | -     | -     | -     | -     | -     | -     | -     | 36.39  | 25.47  |
|  | 2561     | 22.86 | 19.00 | 19.00 | -     | -     | -     | -     | -     | -     | -     | -     | 28.50  | 22.34  |
|  | 2562     | 29.18 | 28.63 | -     | -     | -     | -     | -     | -     | -     | -     | -     | -      | 28.91  |
|  | 2563     | 34.12 | 28.79 | 31.50 | -     | -     | -     | -     | -     | -     | -     | -     | 120.00 | 53.60  |
| หอมแดงศรีสะเกษ<br>มัดจุกใหญ่<br>ขายส่ง ตลาด กทม.           | 2560     | 60.25 | 34.87 | 32.50 | 37.08 | -     | -     | -     | -     | -     | -     | -     | 66.45  | 46.23  |
|  | 2561     | 38.45 | 22.50 | 22.50 | 25.63 | -     | -     | -     | -     | -     | -     | -     | 51.94  | 32.20  |
|  | 2562     | 43.18 | 42.50 | 42.50 | 37.50 | 32.50 | -     | -     | -     | -     | -     | -     | 72.50  | 45.11  |
|  | 2563     | 60.28 | 42.50 | 42.50 | 42.50 | 46.00 | -     | -     | -     | -     | -     | -     | -      | 46.76  |
| หอมแดงภาคเหนือ<br>มัดจุกใหญ่<br>ขายส่ง ตลาด กทม.           | 2560     | 60.25 | 37.76 | 37.50 | 37.50 | 41.41 | 44.77 | 50.25 | 57.27 | 67.50 | 67.50 | 76.59 | 66.00  | 53.69  |
|  | 2561     | 38.45 | 22.50 | 22.50 | 26.03 | 32.50 | 32.50 | 39.50 | 54.67 | 60.00 | 57.50 | 60.91 | 56.94  | 42.00  |
|  | 2562     | 43.86 | 42.50 | 42.50 | 42.50 | 42.50 | 47.50 | 62.00 | 82.50 | 82.50 | 82.50 | 82.50 | 76.94  | 60.86  |
|  | 2563     | 60.28 | 42.50 | 42.50 | 42.50 | 46.00 | 61.14 | 72.50 | 72.50 | 72.50 | 72.50 | 91.90 | 115.00 | 65.99  |

# หอมหัวใหญ่

ประจำสัปดาห์ที่ 3 ของเดือนธันวาคม 2563 (14 - 18 ธ.ค. 63)

| รายการ                            | 2560/61  | 2561/62 | 2562/63 | 2563/64* | % r  |
|-----------------------------------|--|---------|---------|----------|------|
| ผลผลิต (ตัน)                      | 36,838   | 34,244  | 42,626  | 45,670   | 7.14 |
| ช่วงผลผลิตออกสู่ตลาด              | ธ.ค.-เม.ย. (ออกมาก ก.พ. : 35.11% , มี.ค. : 48.43%)   |         |         |          |      |
| จังหวัดแหล่งผลิตสำคัญ             | เชียงใหม่ (76.39%) เชียงราย (15.26%)<br>นครสวรรค์ (4.41%)กาญจนบุรี (3.31%)แม่ฮ่องสอน (0.87%) |         |         |          |      |
| พื้นที่ปลูก (ไร่)                 | 10,430   | 10,275  | 10,549  | 10,849   | 2.84 |
| ผลผลิตเฉลี่ย/ไร่ (กก)             | 3,532  | 3,333   | 4,041   | 4,210    | 4.18 |
| ผลผลิตเนื้อที่เก็บเกี่ยว/ไร่ (กก) | 3,570  | 3,422   | 4,055   | 4,212    | 3.87 |
| ต้นทุนหอมตัดจุก (บาท./กก.)        | 7.73   | 7.69    | 7.10    | na       |      |
| การใช้ (ตัน)                      | 124,308  | 165,217 | 120,000 | na       |      |

| นำเข้า (หอมสด พิกัด 0703 10) | ปี 2560 | ปี 2561 | ปี 2562 | ปี 2563 |
|------------------------------|---------|---------|---------|---------|
| - ปริมาณ (ตัน)               | 36,519  | 89,368  | 143,868 | 69,990  |
| - มูลค่า (ล้านบาท)           | 386.50  | 542.70  | 865.66  | 500.39  |

| ส่งออก (หอมสด พิกัด 0703 10) | ปี 2560 | ปี 2561 | ปี 2562 | ปี 2563 |
|------------------------------|---------|---------|---------|---------|
| - ปริมาณ (ตัน)               | 5,209   | 2,850   | 2,763   | 2,648   |
| - มูลค่า (ล้านบาท)           | 92.43   | 67.17   | 57.60   | 57.47   |

| ประเทศคู่ค้า             | ญี่ปุ่น มาเลเซีย |         |         |         |
|--------------------------|------------------|---------|---------|---------|
| การจับกุมการลักลอบนำเข้า | ปี 2560          | ปี 2561 | ปี 2562 | ปี 2563 |
| - จำนวน (ราย)            | 98               | 104     | 188     | 88      |
| - ปริมาณ (ตัน)           | 143.21           | 60.80   | 274.71  | 40.75   |
| - มูลค่า (ล้านบาท)       | 2.70             | 0.96    | 3.46    | 0.79    |

ความเคลื่อนไหวของราคา (บาท/กก.) สัปดาห์นี้ (18 ธ.ค.63) สัปดาห์ก่อน (9 ธ.ค.63) **เพิ่ม/ลด**

| ราคาขายส่ง-ขายปลีกตลาด กทม. เบอร์ 0-1 |   |   |   |   |
|---------------------------------------|---|---|---|---|
| ขายส่ง-หอมฯ ห้างเย็น                  | - | - | - | - |
| ขายส่ง-หอมฯ ผ่าง                      | - | - | - | - |
| ขายปลีก-หอมฯ ห้างเย็น                 | - | - | - | - |
| ขายปลีก-หอมฯ ผ่าง                     | - | - | - | - |

ราคาหอมหัวใหญ่ ปี 2560-2563

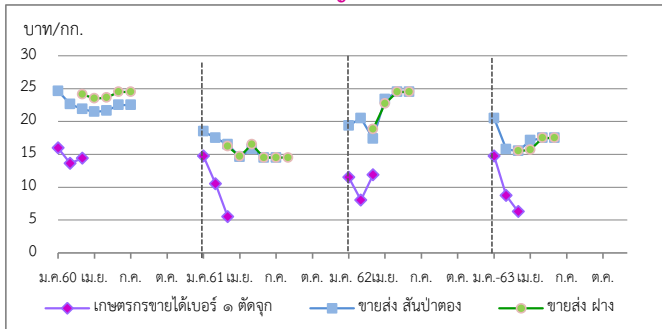

| ราคา (บาท/กก.)                       | ม.ค. | ก.พ.  | มี.ค. | เม.ย. | พ.ค.  | มิ.ย. | ก.ค.  | ส.ค.  | ก.ย.  | ต.ค. | พ.ย. | ธ.ค. | เฉลี่ย |
|--------------------------------------|------|-------|-------|-------|-------|-------|-------|-------|-------|------|------|------|--------|
| เกษตรกรขายได้ *                      | 2560 | 15.96 | 13.63 | 14.41 | -     | -     | -     | -     | -     | -    | -    | -    | 14.42  |
| เบอร์ 1 (สศก.)                       | 2561 | 14.75 | 10.50 | 5.50  | -     | -     | -     | -     | -     | -    | -    | -    | 9.46   |
|                                      | 2562 | 11.50 | 8.03  | 11.89 | -     | -     | -     | -     | -     | -    | -    | -    | 10.24  |
|                                      | 2563 | 14.75 | 8.74  | 6.30  | -     | -     | -     | -     | -     | -    | -    | -    | 9.06   |
| เกษตรกรขายได้ *                      | 2560 | -     | -     | -     | -     | -     | -     | -     | -     | -    | -    | -    | -      |
| คละ (สศก.)                           | 2561 | 13.75 | -     | 6.50  | 7.50  | -     | -     | -     | -     | -    | -    | -    | 7.93   |
|                                      | 2562 | -     | -     | 9.00  | 9.70  | -     | -     | -     | -     | -    | -    | -    | 9.35   |
|                                      | 2563 | -     | -     | -     | -     | -     | -     | -     | -     | -    | -    | -    | -      |
| ขายส่งตลาด กทม. เบอร์ 0-1 สัปดาห์ต่อ | 2560 | 24.40 | 22.66 | 21.89 | 21.50 | 21.64 | 22.50 | 22.50 | -     | -    | -    | -    | 22.44  |
|                                      | 2561 | 18.50 | 17.50 | 16.50 | 14.62 | 15.83 | 14.50 | 14.50 | -     | -    | -    | -    | 15.99  |
|                                      | 2562 | 19.39 | 15.50 | 17.40 | 24.50 | 24.50 | 24.50 | -     | -     | -    | -    | -    | 20.97  |
|                                      | 2563 | 20.50 | 15.76 | 15.50 | 17.12 | 17.50 | 17.50 | -     | -     | -    | -    | -    | 17.31  |
| ขายส่งตลาด กทม. เบอร์ 0-1 ผ่าง       | 2560 | -     | -     | 24.14 | 23.50 | 23.60 | 24.50 | 24.50 | -     | -    | -    | -    | 24.05  |
|                                      | 2561 | -     | -     | 16.21 | 14.68 | 16.50 | 14.50 | 14.50 | 14.50 | -    | -    | -    | 15.15  |
|                                      | 2562 | -     | -     | 18.83 | 24.50 | 24.50 | 24.50 | -     | -     | -    | -    | -    | 23.08  |
|                                      | 2563 | -     | -     | 15.50 | 15.69 | 17.50 | 17.50 | -     | -     | -    | -    | -    | 16.55  |

## 1. สถานการณ์หอมหัวใหญ่ ปี 2563/64

สศก. คาดการณ์ (16 ก.ย. 63) เนื้อที่เพาะปลูกหอมหัวใหญ่เพิ่มขึ้นจากปี 2563 เนื่องจากต้นทุนไม่ได้รับความเสียหายเหมือนปีที่ผ่านมา ทำให้เกษตรกรสามารถขยายเนื้อที่เพาะปลูกได้มากขึ้น ส่วนผลผลิตต่อไร่คาดว่าจะเพิ่มขึ้น หากมีสภาพอากาศหนาวเย็น เอื้ออำนวยต่อการเจริญเติบโตของหอมหัวใหญ่และมีปริมาณน้ำเพียงพอต่อการเพาะปลูก ส่งผลให้ผลผลิตทั้งประเทศเพิ่มขึ้น

## 2. การนำเข้าตามพันธกรณีระหว่างประเทศ

• WTO มติ ครม. เมื่อวันที่ 27 มี.ค.61 เห็นชอบการเปิดตลาดหอมหัวใหญ่ ปี 2561-63 ตามข้อผูกพัน (WTO) สำหรับหอมหัวใหญ่ ในโควตา (เฉพาะหอมผง) 764 ตัน ภาษี 27% นอกโควตา 142% และเมล็ดพันธุ์ ในโควตา ปริมาณ 3.15 ตัน ภาษี 30% (เก็บจริง 0) นอกโควตา 218% (ให้ขุมผสมสหกรณ์หอมหัวใหญ่แห่งประเทศไทยจำกัด เป็นผู้บริหารการนำเข้า ภายใต้การกำกับดูแลของคณะกรรมการจัดการการผลิตและการตลาดกระเทียมฯ)

• AFTA ตั้งแต่ 1 ม.ค.53 ภาษีนำเข้าทั้งหมดหัวใหญ่และเมล็ดพันธุ์ลดจาก ร้อยละ 5 เหลือ 0 ไม่จำกัดปริมาณนำเข้า โดยกรมการค้าต่างประเทศ (ศต.) ได้กำหนดหลักเกณฑ์การออกหนังสือรับรองและเงื่อนไขการนำเข้า ดังนี้ (1) เป็นนิติบุคคลที่ขึ้นทะเบียนเป็นผู้นำเข้าหอมหัวใหญ่และเมล็ดพันธุ์หอมหัวใหญ่ไว้กับ ศต. เป็นรายปี (2) ให้นำเข้าเฉพาะกรณีที่มีอำนาจเพื่อใช้ในกิจการตนเองในปริมาณที่ไม่เกินปริมาณที่ระบุไว้ในแผนการนำเข้าและการใช้ในกิจการของตนเอง (3) ต้องนำเข้าช่วงเดือน ส.ค.-ต.ค. ของแต่ละปี และ (4) ให้นำเข้าทางด่านศุลกากรที่มีด่านตรวจพืชและด่านอาหารและยาหรือมีเจ้าหน้าที่ที่มีอำนาจของด่านดังกล่าวปฏิบัติหน้าที่

## 3. มาตรการและแนวทางแก้ไขปัญหา ปี 2563

3.1 กำหนดให้หอมหัวใหญ่เป็นสินค้าควบคุม โดยคณะกรรมการกลางว่าด้วยราคาสินค้าและบริการ (กรร.) ได้ออกประกาศ (1 ก.ค. 63) ควบคุมการขนย้ายหอมหัวใหญ่ที่นำเข้าจากต่างประเทศ ปี 2563 ตั้งแต่ 400 กก.ขึ้นไป โดยทางบกหรือทางทะเล เข้าหรือออกจากจังหวัดที่กำหนด 52 จังหวัด ต้องขออนุญาตขนย้าย

3.2 จัดส่งเจ้าหน้าที่สายตรวจลงตรวจแหล่งจำหน่ายขนาดใหญ่ รวมทั้งตั้งด่านตรวจสอบการลักลอบนำเข้าร่วมกับหน่วยงานที่เกี่ยวข้อง โดยดำเนินการอย่างต่อเนื่องและเพิ่มความเข้มงวดในช่วงผลผลิตออกสู่ตลาด

3.3 สนับสนุนการบริหารจัดการให้เกษตรกร/สถาบันเกษตรกร ในการตั้งจุดรวบรวมและกระจายผลผลิตเพื่อทยอยจำหน่าย

3.4 สนับสนุนการบริหารจัดการในการกระจายผลผลิตพืชหัว (กระเทียม หอมหัวใหญ่ หอมแดง) และชดเชยดอกเบี้ยในอัตราร้อยละ ๓ ต่อปี ให้แก่เกษตรกรผู้ปลูกสินค้าพืชหัวที่กู้เงินจาก ธ.ก.ส.

3.5 จัดหาสถานที่ให้เกษตรกรนำผลผลิตมาจำหน่ายโดยไม่ผ่านพ่อค้าคนกลาง

3.6 ขอความร่วมมือกรมศุลกากรเข้มงวดตรวจสอบการนำเข้า การประเมินราคาและการตรวจปล่อยสินค้า รวมทั้งให้แนบบางแจ้งตามประกาศ กรร.เป็นเอกสารประกอบการตรวจปล่อยสินค้าออกจากร้านค้า

## สถานการณ์

- สิ้นสุดฤดูกาลหอมหัวใหญ่ ปี 2562/63
- สำหรับผลผลิตฤดูกาล ปี 2563/64 คาดว่าจะออกสู่ตลาดประมาณปลายเดือนธันวาคม 2563

# สุกร

ประจำสัปดาห์ที่ 3 ธันวาคม 2563 (วันที่ 14-18 ธ.ค. 63)

|                                | 2559   | 2560    | 2561    | 2562    | 2563      | % Δ           |
|--------------------------------|--|---------|---------|---------|-----------|---------------|
|                                |  |         |         |         |           | คาดการณ์      |
| <b>ผลผลิตไทย</b>               |  |         |         |         |           |               |
| - สุกรมีชีวิต (ล้านตัว)        | 18.66  | 20.63   | 22.90   | 22.53   | 22.41     |               |
| - เนื้อสุกร (ล้านตัน)          | 1.40   | 1.51    | 1.70    | 1.69    | 1.68      |               |
| จำนวนเกษตรกร (ราย)             | n.a.   | 180,606 | 184,717 | 185,688 | 177,908   |               |
| <b>ใช้ในประเทศ (ล้านตัว)</b>   | 14.16  | 15.05   | 16.81   | 18.29   | 19.29     |               |
| <b>ส่งออก</b>                  |  |         |         |         |           |               |
| - เนื้อสุกร (ตัน)              | 13,679   | 10,905  | 10,340  | 15,155  | 29,056    | (ม.ค.-ธ.ค.63) |
| มูลค่า (ล้านบาท)               | 2,357  | 2,100   | 2,095   | 2,836   | 4,195     |               |
| - สุกรมีชีวิต (ตัว)            | 1,047,066  | 415,865 | 815,385 | 750,061 | 2,139,199 | (ม.ค.-ธ.ค.63) |
| มูลค่า (ล้านบาท)               | 5,261  | 1,912   | 3,188   | 3,571   | 13,824    |               |
| <b>ประเทศคู่ค้า</b>            | สุกรมีชีวิต : กัมพูชา ลาว พม่า เวียดนาม / เนื้อสุกร : ญี่ปุ่น ฮองกง กัมพูชา  |         |         |         |           |               |
| <b>นำเข้า</b>                  |  |         |         |         |           |               |
| - เนื้อสุกร (ตัน)              | 1,765  | 501     | 391     | 408     | 843       | (ม.ค.-ธ.ค.63) |
| มูลค่า (ล้านบาท)               | 157  | 112     | 106     | 104     | 115       |               |
| <b>ต้นทุนการผลิต (บาท/กก.)</b> | 69.49  | 62.87   | 61.24   | 66.66   | 77.98     | (ธ.ค.63)      |
| <b>มูลค่าผลผลิต (ล้านบาท)</b>  | 121,829  | 105,311 | 130,981 | 154,890 | 153,613   | (พ.ย.63)      |
| <b>แหล่งผลผลิตสำคัญ</b>        | 1.ราชบุรี (32.12%) 2.ชลบุรี (7.30%) 3.ปราจีนบุรี (7.28%)<br>4.นครราชสีมา (3.49%) 5.ฉะเชิงเทรา (2.82%)  |         |         |         |           |               |
| <b>ที่มา</b>                   | (1) ผลผลิตไทย/ใช้ในประเทศ : กรมปศุสัตว์ (2) นำเข้า - ส่งออก : กรมศุลกากร<br>(3) ต้นทุนการผลิต / แหล่งผลผลิตสำคัญ : สศก.<br>(4) มูลค่าผลผลิต : ปริมาณผลผลิต x ราคาเฉลี่ยรายปี |         |         |         |           |               |

| สถานการณ์   |
|---|
| - จากมาตรการกระตุ้นการใช้จ่ายของภาครัฐ "คนละครึ่ง" ประกอบกับช่วงที่ผ่านมาเป็นวันหยุดยาว ส่งผลให้การบริโภคโดยรวมเพิ่มขึ้น ในขณะที่การส่งออกสุกรมีชีวิตไปประเทศเพื่อนบ้านเริ่มฟื้นตัวส่งผลให้ปริมาณผลผลิตสะสมในประเทศลดลง |
| - ราคาเฉลี่ยสุกรมีชีวิตหน้าฟาร์มปรับเพิ่มขึ้นจากสัปดาห์ก่อนที่ กก.ละ 71.50 บาท เป็น กก.ละ 73.50 บาท ส่วนราคาขายปลีกเนื้อแดง (ตัดแต่ง) ยังทรงตัวเท่ากับสัปดาห์ก่อน   |
| แนวโน้ม   |
| - คาดว่า ปริมาณผลผลิตที่ออกสู่ตลาดจะเพียงพอต่อความต้องการของตลาดทั้งในประเทศและต่างประเทศ   |
| - ความต้องการบริโภคมีแนวโน้มเพิ่มขึ้นจากมาตรการกระตุ้นการใช้จ่ายของภาครัฐ ประกอบกับใกล้เทศกาลปีใหม่ และวันหยุดยาว ส่งผลให้ราคาสุกรมีชีวิตหน้าฟาร์ม และราคาขายปลีกเนื้อสุกรมีแนวโน้มเพิ่มขึ้น                            |

| ราคาสุกร ณ ตลาด กทม.            | สัปดาห์นี้   | สัปดาห์ก่อน | เพิ่ม/ลด    |
|---------------------------------|--------------|-------------|-------------|
| (บาท/กก.)                       | (18 ธ.ค. 63) | (9 ธ.ค. 63) | (บาท/กก.) % |
| - สุกรมีชีวิตหน้าฟาร์ม          | 73.50        | 71.50       | 2.0 2.8     |
| - ส่งสุกรชำแหละ (ผ่าซีก)        | 85.50        | 83.50       | 2.0 2.4     |
| - ขายปลีกเนื้อสุกร (ไม่ตัดแต่ง) | 132.50       | 132.50      | 0.0 0.0     |
| - ขายปลีกเนื้อสุกร (ตัดแต่ง)    | 142.50       | 142.50      | 0.0 0.0     |

**ราคาสุกรมีชีวิตหน้าฟาร์มและราคาขายปลีกเนื้อสุกร (ตัดแต่ง) (บาท/กก.)**

| สัปดาห์ | สุกรมีชีวิตหน้าฟาร์ม (บาท/กก.) | ขายปลีกเนื้อแดง (ตัดแต่ง) (บาท/กก.) |
|---------|--------------------------------|-------------------------------------|
| ธ.ค. 60 | 68.83                          | 123.29                              |
| ก.ค. 61 | 59.31                          | 129.40                              |
| ก.ค. 62 | 73.50                          | 133.69                              |
| ก.ค. 63 | 74.86                          | 155.26                              |
| ก.ค. 63 | 75.08                          | 156.14                              |
| ก.ค. 63 | 71.50                          | 146.45                              |
| ก.ค. 63 |                                | 142.50                              |

- แนวทาง/มาตรการกำกับดูแล และแก้ไขปัญหา**
  - แนวทาง/มาตรการ - คน :**
    - สมาคมผู้เลี้ยงสุกรแห่งชาติตรึงราคาขายสุกรมีชีวิตหน้าฟาร์มที่จำหน่ายในประเทศไม่เกิน กก.ละ 80 บาท
    - กรมฯ ร่วมกับสมาคมฯ จำหน่ายเนื้อสะโพก กก.ละ 130 บาท ณ บริเวณตลาดนัดกระทรวงพาณิชย์ ปริมาณ 500 กก. (21 ก.ค. 63) และ 300 กก. (7 ส.ค. 63)
    - ห้างค้าปลีกค้าส่งขนาดใหญ่จำหน่ายเนื้อสุกร (สะโพก/ไหล่) ไม่เกิน กก.ละ 150 บาท เนื้อสันนอกไม่เกิน กก.ละ 160 บาท
    - สำนักงานพาณิชย์จังหวัดทั่วประเทศร่วมกับสมาคมฯ จัดจำหน่ายเนื้อสุกรคุณภาพดี ในราคาไม่เกิน กก.ละ 130 บาท เริ่มวันที่ 24 ก.ค. 63 จำนวน 76 จังหวัด 96 จุด
    - โรงเชือดชำแหละ ตรึงราคาขายส่ง ชิ้นส่วน สะโพก/ไหล่ กก.ละ 118-134 บาท สันนอก กก.ละ 128-138 บาท
    - สมาคมตลาดสดไทย แจ้งสมาชิกตลาดสดในกทม.-ปริมณฑล เพื่อขอความร่วมมือค้าปลีกขายเนื้อสุกร (สะโพก/ไหล่) ไม่เกินกก.ละ 150 บาท เนื้อสันนอกไม่เกิน กก.ละ 160 บาท
  - กลไกคณะกรรมการ** ร่วมเป็นกรรมการในคณะกรรมการนโยบายพัฒนาสุกรและผลิตภัณฑ์ โดยมี รวม.กช. เป็นประธาน อธ.คน. เป็นกรรมการ ปศ. เป็นเลขานุการ มติ (20ธ.ค.63) เห็นชอบให้ตั้งคณะทำงานร่วมระหว่าง พณ. กช. สมาคมผู้เลี้ยงสุกรแห่งชาติ สมาคมผู้ผลิตและแปรรูปสุกรเพื่อการส่งออก และสมาคมพัฒนาธุรกิจสุกรไทย รวมทั้งสนับสนุนให้ตั้งกองทุนพัฒนาธุรกิจสุกรไทย โดยให้สมาคมพัฒนาสุกรไทยเป็นผู้ดำเนินการ 29 ก.ย. 63 ประชุมคณะทำงานเพื่อติดตามควบคุมสถานการณ์ผลผลิตราคาสุกรและผลิตภัณฑ์ ให้มีความสมดุลครั้งที่ 1/2563

13 พ.ย. 63 ประชุม Pig Board มีมติให้ จร. ประสานทูตพาณิชย์ เจรจาเกี่ยวกับการขอเพิ่มจำนวนผู้ประกอบการที่สามารถส่งออกสุกรมีชีวิตไปประเทศกัมพูชา

| ราคา (บาท/กก.)                            | ปี   | ม.ค.   | ก.พ.   | มี.ค.  | เม.ย.  | พ.ค.   | มิ.ย.  | ก.ค.   | ส.ค.   | ก.ย.   | ต.ค.   | พ.ย.   | ธ.ค.   | เฉลี่ย |
|---|------|--------|--------|--------|--------|--------|--------|--------|--------|--------|--------|--------|--------|--------|
| สุกรมีชีวิตหน้าฟาร์ม (คน.)                | 2559 | 67.00  | 67.10  | 67.59  | 74.21  | 77.50  | 76.50  | 70.61  | 69.50  | 68.14  | 63.50  | 63.50  | 60.70  | 68.82  |
|   | 2560 | 60.80  | 58.66  | 57.85  | 63.75  | 68.83  | 62.95  | 58.03  | 62.14  | 61.60  | 50.24  | 52.68  | 44.66  | 58.52  |
|   | 2561 | 45.79  | 48.30  | 48.26  | 62.56  | 59.31  | 58.17  | 59.60  | 65.41  | 65.10  | 63.98  | 66.95  | 65.17  | 59.05  |
|   | 2562 | 72.50  | 73.50  | 73.50  | 73.50  | 75.05  | 75.50  | 71.30  | 65.50  | 60.26  | 56.55  | 60.66  | 67.39  | 68.77  |
|   | 2563 | 74.86  | 70.45  | 71.50  | 67.60  | 71.28  | 74.45  | 79.82  | 79.50  | 79.50  | 78.10  | 75.08  | 73.50  | 74.64  |
| ขายปลีกเนื้อแดง (ตัดแต่ง) ตลาด กทม. (คน.) | 2559 | 132.50 | 132.50 | 132.72 | 146.32 | 152.50 | 151.82 | 144.72 | 142.50 | 140.23 | 132.50 | 132.50 | 125.50 | 138.86 |
|   | 2560 | 125.75 | 123.29 | 123.37 | 132.81 | 140.83 | 130.68 | 123.82 | 131.36 | 129.40 | 115.92 | 122.27 | 111.45 | 125.91 |
|   | 2561 | 115.12 | 119.50 | 115.83 | 136.32 | 133.69 | 132.50 | 132.75 | 140.68 | 136.50 | 132.50 | 137.27 | 133.89 | 130.55 |
|   | 2562 | 145.00 | 147.50 | 147.50 | 147.50 | 155.25 | 157.50 | 150.75 | 142.74 | 137.26 | 133.45 | 138.29 | 146.11 | 145.74 |
|   | 2563 | 156.14 | 152.50 | 147.50 | 145.12 | 147.50 | 152.02 | 161.35 | 157.50 | 154.00 | 146.45 | 142.50 | 151.67 | 142.50 |

# ไข่ไก่

ประจำสัปดาห์ที่ 3 ของเดือนธันวาคม (วันที่ 14 - 18 ธ.ค. 63)

|   | 2559   | 2560    | 2561    | 2562    | 2563    | % Δ             |
|---|--|---------|---------|---------|---------|-----------------|
| <b>ผลผลิต</b>                                       |  |         |         |         |         | (คาดการณ์)      |
| - แม่ไก่ยืนกรง (ล้านตัว)                            | 54.70  | 55.64   | 56.96   | 48.66   | 49.57   | 1.87            |
| - ปริมาณไข่ไก่ (ล้านฟอง)                            | 15,615   | 16,470  | 16,598  | 14,742  | 15,019  | 1.88            |
| <b>จำนวนเกษตรกร</b> (ราย)                           | N/A  | 104,903 | 117,683 | 132,996 | 132,996 | -               |
| <b>ใช้ในประเทศ</b> (ล้านฟอง)                        | 13,714   | 13,770  | 13,822  | 14,520  | 14,520  | -               |
| <b>ส่งออก</b>                                       |  |         |         |         |         |                 |
| - ปริมาณ (ล้านฟอง)                                  | 90   | 127     | 301     | 271     | 187     | (ม.ค.- ธ.ค.63)  |
| - มูลค่า (ล้านบาท)                                  | 309  | 381     | 997     | 705     | 558     | (ม.ค.- ธ.ค.63)  |
| <b>ประเทศคู่ค้า :</b> ออสเตรเลีย สิงคโปร์ เกาหลีใต้ |  |         |         |         |         |                 |
| <b>นำเข้า</b>                                       |  |         |         |         |         |                 |
| - ปริมาณ (ล้านฟอง)                                  | 0.001  | 0.006   | -       | -       | -       |                 |
| - มูลค่า (ล้านบาท)                                  | 0.15   | 0.69    | -       | -       | -       |                 |
| <b>ต้นทุนการผลิต</b> (บาท/ฟอง)                      | 2.89   | 2.86    | 2.86    | 2.62    | 2.57    | (F พ.ย.63)      |
| <b>มูลค่าผลผลิต</b> (ล้านบาท)                       | 44,949   | 40,410  | 42,625  | 43,588  | 36,840  | (ม.ค. - พ.ย.63) |
| <b>แหล่งผลิตสำคัญ</b>                               | 1.ฉะเชิงเทรา (13.73%) 2.นครนายก (11.44%) 3.ชลบุรี (10.73%)<br>4.นครปฐม (7.61%) 5.อยุธยา (6.85%)  |         |         |         |         |                 |
| <b>ที่มา</b>  | (1) ผลผลิตไทย/ใช้ในประเทศ : กรมปศุสัตว์ (2) นำเข้า - ส่งออก : กรมศุลกากร<br>(3) ต้นทุนการผลิต / แหล่งผลิตสำคัญ : สศก.<br>(4) มูลค่าผลผลิต : ปริมาณผลผลิต x ราคาเฉลี่ยรายปี |         |         |         |         |                 |

| ราคาเฉลี่ยไข่ไก่ ตลาด กทม.  | สัปดาห์นี้  | สัปดาห์ก่อน | เพิ่ม/ลด      |
|-----------------------------|-------------|-------------|---------------|
| (บาท/ฟอง)                   | (18 ธ.ค.63) | (9 ธ.ค.63)  | (บาท/ฟอง) %   |
| - ไข่ไก่คละหน้าฟาร์ม        | 2.50        | 2.70        | - 0.20 - 7.41 |
| - ขายเป็นปลีกไข่ไก่ เบอร์ 3 | 3.05        | 3.25        | - 0.20 - 6.15 |
| - ขายเป็นปลีกไข่ไก่ เบอร์ 2 | 3.25        | 3.45        | - 0.20 - 5.80 |
| - ขายเป็นปลีกไข่ไก่ เบอร์ 1 | 3.55        | 3.75        | - 0.20 - 5.33 |

ราคาไข่ไก่คละหน้าฟาร์ม และราคาขายปลีก เบอร์ 3 (บาท/ฟอง)

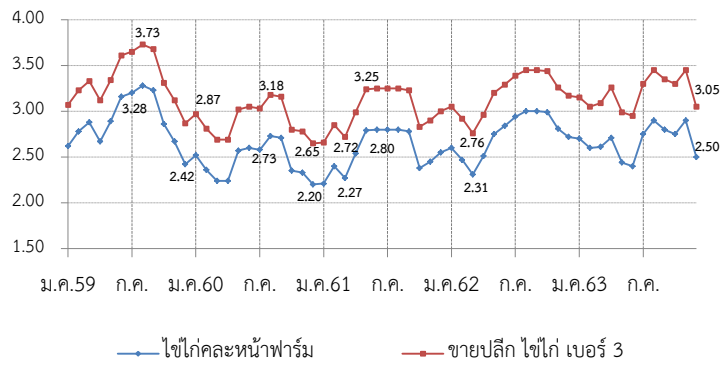

**สถานการณ์**

- ปริมาณผลผลิตสะสมในระบบเพิ่มขึ้นจากสถานการณ์การแพร่ระบาดของ Covid-19 รอบ 2 และการส่งออกที่ชะลอตัว ผู้ประกอบการจึงระบายไข่ไก่ในสต็อกออกสู่ตลาดเพิ่มขึ้น
- ทำให้ราคาไข่ไก่คละหน้าฟาร์มปรับลดลงจากสัปดาห์ก่อนจากฟองละ 2.70 บาท เป็น ฟองละ 2.50 บาท และราคาขายปลีกเบอร์ 3 ในตลาดสด เขตกรุงเทพมหานครและปริมณฑลจากฟองละ 3.20 - 3.30 บาท เป็น ฟองละ 3.00 - 3.10 บาท
- กรมปศุสัตว์ขอความร่วมมือปลดแม่ไก่ยืนกรงที่อายุ ๗๕ สัปดาห์ โดยเข้มงวดผู้ประกอบการให้ความร่วมมือเพื่อลดปริมาณไข่ไก่สะสม และขอความร่วมมือผู้ประกอบการส่งออกไข่ไก่เพิ่มขึ้น เป้าหมาย 80 ล้านฟอง

**แนวโน้ม**

- สถานการณ์การแพร่ระบาด Covid-19 ส่งผลกระทบต่อความต้องการบริโภค และภาวะการค้าชะลอตัว ทำให้ปริมาณไข่ไก่สะสมในระบบมีปริมาณมาก คาดว่าราคาไข่ไก่ยังทรงตัวที่ฟองละ ๒.๕๐ บาท

**มาตรการ**

**การดำเนินงานของ คน.**

- ดำเนินโครงการรักษาเสถียรภาพราคาไข่ไก่ ปี 2563 โดยสนับสนุนเงินค่าบริหารจัดการในการรวบรวมไข่ไก่เพื่อส่งออก อัตราฟองละ 0.50 บาท เป้าหมายไข่ไก่รวมจำนวน 200 ล้านฟอง โดยขอรับเงินจากกองทุนรวมเพื่อช่วยเหลือเกษตรกร วงเงิน 50 ล้านบาท ผล ปริมาณการส่งออกไข่ไก่ 115.86 ล้านฟอง จำนวนเงิน 28.96 ล้านบาท (ณ 25 พ.ย.63)
- สำนักงานพาณิชย์จังหวัดแหล่งผลิตไข่ไก่สำคัญ 8 จังหวัด ดำเนินมาตรการเพิ่มช่องทางเชื่อมโยงการจำหน่ายไข่ไก่ผ่านช่องทางที่ สพจ. จัดหาให้ ผล ปริมาณการจำหน่ายไข่ไก่รวม จำนวน 1.242 ล้านฟอง
- กำกับดูแลการค้าปลีก ติดตามภาวะการค้าปลีกและราคาขายปลีกในตลาดสด ให้สอดคล้องกับราคาผลผลิตหน้าฟาร์ม รวมทั้งตรวจสอบกำกับดูแลด้านเครื่องชั่ง และการปิดป้ายแสดงราคา

**การดำเนินงานของ Egg Board :** มติ 27 ม.ค.63

- กำหนดโควตาการนำเข้าเลี้ยงปู่ย่าพันธุ์ไข่ (GP) และแม่พันธุ์ไข่ (PS) ปี 2563 ดังนี้
  1. แผนการเลี้ยง GP จำนวน 3,800 ตัว
  2. แผนการเลี้ยง PS จำนวน 460,000 ตัว และกันไว้ที่กรมปศุสัตว์อีก 40,000 ตัว กรณีเกิดปัญหาขาดแคลนพันธุ์สัตว์
- มอบ ปศ. เตรียมความพร้อมเพื่อรองรับการปรับมาตรฐานฟาร์มไก่ไข่เป็นมาตรฐานบังคับ
- จัดทำยุทธศาสตร์ไข่ ฉบับที่ 3 (พ.ศ.2562 - 2566) โดยเน้นความสามารถในการแข่งขัน การลดต้นทุนการผลิต การเพิ่มการบริโภค และการสร้างมูลค่าเพิ่ม

| ราคา (บาท/ฟอง)                        | ปี   | ม.ค. | ก.พ. | มี.ค. | เม.ย. | พ.ค. | มิ.ย. | ก.ค. | ส.ค. | ก.ย. | ต.ค. | พ.ย. | ธ.ค. | เฉลี่ย |
|---------------------------------------|------|------|------|-------|-------|------|-------|------|------|------|------|------|------|--------|
| ไข่ไก่คละหน้าฟาร์ม (คน.)              | 2559 | 2.62 | 2.78 | 2.88  | 2.67  | 2.89 | 3.16  | 3.2  | 3.28 | 3.23 | 2.86 | 2.67 | 2.42 | 2.89   |
|                                       | 2560 | 2.52 | 2.36 | 2.24  | 2.24  | 2.57 | 2.60  | 2.58 | 2.73 | 2.71 | 2.35 | 2.33 | 2.20 | 2.45   |
|                                       | 2561 | 2.21 | 2.40 | 2.27  | 2.54  | 2.79 | 2.80  | 2.80 | 2.80 | 2.78 | 2.38 | 2.45 | 2.55 | 2.56   |
|                                       | 2562 | 2.60 | 2.47 | 2.31  | 2.51  | 2.75 | 2.84  | 2.94 | 3.00 | 3.00 | 2.99 | 2.81 | 2.72 | 2.75   |
|                                       | 2563 | 2.70 | 2.60 | 2.61  | 2.71  | 2.44 | 2.40  | 2.75 | 2.90 | 2.80 | 2.75 | 2.90 | 2.66 | 2.69   |
| ขายปลีกไข่ไก่ เบอร์ 3 ตลาด กทม. (คน.) | 2559 | 3.07 | 3.23 | 3.33  | 3.12  | 3.34 | 3.61  | 3.65 | 3.73 | 3.68 | 3.31 | 3.12 | 2.87 | 3.34   |
|                                       | 2560 | 2.97 | 2.81 | 2.69  | 2.69  | 3.02 | 3.05  | 3.03 | 3.18 | 3.16 | 2.80 | 2.78 | 2.65 | 2.90   |
|                                       | 2561 | 2.66 | 2.85 | 2.72  | 2.99  | 3.24 | 3.25  | 3.25 | 3.25 | 3.23 | 2.83 | 2.90 | 3.00 | 3.01   |
|                                       | 2562 | 3.05 | 2.92 | 2.76  | 2.96  | 3.2  | 3.29  | 3.39 | 3.15 | 3.45 | 3.44 | 3.26 | 3.15 | 3.17   |
|                                       | 2563 | 3.15 | 3.05 | 3.09  | 3.26  | 2.99 | 2.95  | 3.30 | 3.45 | 3.35 | 3.30 | 3.45 | 3.21 | 3.21   |

# เกลือทะเล

ประจำสัปดาห์ที่ 3 ของเดือนธันวาคม 2563 (วันที่ 14 - 18 ธ.ค. 63)

|   |           |         |          |          |                |                                     |
|---|-----------|---------|----------|----------|----------------|-------------------------------------|
|   |           | 2559    | 2560     | 2561     | 2562 (f)       | 2563 (f)                            |
| <b>ผลผลิต</b>   | (ตัน)     | 632,970 | 632,970  | 632,970  | 992,000        | 900,000                             |
| <b>สต็อกยกมา</b>  | (ตัน)     | 339,568 | 339,345  | N/A      | N/A            | 25,000                              |
| <b>รวม</b>  | (ตัน)     | 972,538 | 972,315  | 632,970  | 992,000        | 925,000                             |
| <b>ใช้ในประเทศ</b>  | (ตัน)     | 631,751 | 634,919  | 658,888  | N/A            | N/A                                 |
| <b>ต้นทุนการผลิต (บาท/ตัน)</b>                            |           | 1,400   | 1,400    | 1,500    | 1,276          |                                     |
| <b>การส่งออก</b>  |           |         |          |          |                |                                     |
| - ปริมาณ  | (ตัน)     | 115,800 | 132,423  | 135,085  | 162,989        | 130,906                             |
| - มูลค่า  | (ล้านบาท) | 441.49  | 492.97   | 537.81   | 599.71         | 485                                 |
| <b>การนำเข้า (รวมเกลือทะเล เกลือบริโภค เกลืออื่น ๆ)</b>   |           |         |          |          | (ม.ค.- ต.ค.63) |                                     |
| - ปริมาณ  | (ตัน)     | 125,689 | 153,079  | 343,498  | 243,481        | 138,416                             |
| - มูลค่า  | (ล้านบาท) | 212.24  | 236.04   | 476.01   | 337.39         | 212                                 |
| <b>ประเทศที่นำเข้า : อินเดีย (89%)</b>                    |           |         |          |          | (ม.ค.- ต.ค.63) |                                     |
| <b>มูลค่าผลผลิต</b>                                       |           |         |          |          |                |                                     |
| <b>ที่มา (1) ผลผลิต (ล้านบาท)</b>                         |           | 477.40  | 1,093.69 | 1,602.57 | 1,360.30       | 554                                 |
|   |           |         |          |          | (ม.ค.- พ.ย.63) |                                     |
| (2) ส่งออก - นำเข้า : กรมศุลกากร                          |           |         |          |          |                | สำหรับต้นทุนการผลิตปี 2562 จาก สศก. |
| (3) มูลค่าผลผลิต : จำนวนจากปริมาณผลผลิต x ราคาเฉลี่ยรายปี |           |         |          |          |                |                                     |

**ความเคลื่อนไหวของราคา**

ราคาเกลือทะเล ณ แหล่งผลิต

|               | สัปดาห์ที่ 3 | สัปดาห์ที่ 2 | เพิ่ม/ลด  |     |
|---------------|--------------|--------------|-----------|-----|
|               | (18 ธ.ค.63)  | (9 ธ.ค.63)   | (บาท/ตัน) | (%) |
| - เพชรบุรี    | 500          | 500          | -         | -   |
| - สมุทรสาคร   | 750          | 750          | -         | -   |
| - สมุทรสงคราม | 594          | 594          | -         | -   |
|               | <b>615</b>   | <b>615</b>   | -         | -   |

**ราคาเกลือทะเลที่เกษตรกรขายได้ ณ แหล่งผลิต (บาท/ตัน)**

| เดือน   | ราคา (บาท/ตัน) |
|---------|----------------|
| พ.ค. 59 | 507            |
| ก.ค. 59 | 889            |
| ม.ค. 60 | 1,013          |
| ก.ค. 60 | 2,189          |
| พ.ค. 61 | 3,076          |
| ก.ค. 61 | 2,150          |
| ม.ค. 62 | 2,600          |
| พ.ค. 62 | 2,600          |
| ก.ค. 62 | 821            |
| ม.ค. 63 | 615            |
| พ.ค. 63 | 615            |

**สถานการณ์**

- เกษตรกรเตรียมพื้นที่สำหรับทำนาเกลือฤดูกาลใหม่ ผลผลิตฤดูกาลใหม่จะเริ่มออกสู่ตลาดปลายเดือนก.พ. 64
- ราคาเฉลี่ยเกลือ จังหวัดเพชรบุรี สมุทรสาคร และสมุทรสงคราม ยังทรงตัวเท่ากับสัปดาห์ก่อน

**แนวโน้ม**

- ราคาอาจทรงตัวหรือปรับสูงขึ้นในระดับหนึ่ง เนื่องจากการผลิตฤดูกาลใหม่ล่าช้าออกไป จากเดิมผลผลิตจะออกสู่ตลาดเดือนม.ค. 64 เลื่อนออกไปปลายเดือนก.พ. 64

**มาตรการภาครัฐ**

- คณะกรรมการสงเคราะห์เกษตรกร อนุมัติเงินจำนวน 52.50 ล้านบาท (31 มี.ค. 58) ให้สหกรณ์ในจังหวัดเพชรบุรี สมุทรสาคร สมุทรสงคราม ใช้เป็นทุนหมุนเวียนในการบริหารจัดการผลผลิตเกลือทะเล (ระยะเวลาโครงการ 5 ปี พ.ศ. ๒๕๕๘ - ๒๕๖๓)
- กษ. แต่งตั้งคณะทำงานทบทวนแผนงานโครงการ และงบประมาณภายใต้ยุทธศาสตร์เกลือทะเลไทย พ.ศ. 2562 - 2565 เพื่อจัดทำแผนปฏิบัติการการบริหารจัดการเกลือทะเลไทย ปี 2562 - 2565 (ระยะที่ 1)
- แผนปี 2563 มติ คณะกรรมการบริหารกองทุนรวมเพื่อช่วยเหลือเกษตรกร (25 ก.ค. 62) เห็นชอบกรอบวงเงินจากกองทุนรวมเพื่อช่วยเหลือเกษตรกร จำนวน 50 ล้านบาท โดยการสนับสนุนเงินยืมเพื่อเป็นค่าใช้จ่ายในการบริหารจัดการ และเงินทุนหมุนเวียนเพื่อชะลอการจำหน่ายในช่วงที่ผลผลิตที่ออกสู่ตลาดมาก ระยะเวลาดำเนินการ ต.ค.62 - ต.ค. 64

**แนวทางการแก้ไขปัญหา**

- เชื่อมโยงการจำหน่ายผลผลิตให้กับผู้ใช้โดยตรง อาทิ โรงงานน้ำปลา โรงงานผักผลไม้ดอง และการเพาะเลี้ยงปลาน้ำจืด

| ราคาเกลือทะเล ที่เกษตรกรขายได้เฉลี่ย 3 จังหวัด (บาท/ตัน) |       |       |       |       |       |       |       |       |       |       |       |       |        |
|--|-------|-------|-------|-------|-------|-------|-------|-------|-------|-------|-------|-------|--------|
| ปี   | ม.ค.  | ก.พ.  | มี.ค. | เม.ย. | พ.ค.  | มิ.ย. | ก.ค.  | ส.ค.  | ก.ย.  | ต.ค.  | พ.ย.  | ธ.ค.  | เฉลี่ย |
| 2559   | 767   | 733   | 700   | 567   | 507   | 558   | 872   | 869   | 867   | 867   | 871   | 889   | 755    |
| 2560   | 1,013 | 1,131 | 1,083 | 1,325 | 1,522 | 1,947 | 2,119 | 2,167 | 2,189 | 2,038 | 2,100 | 2,100 | 1,728  |
| 2561   | 3,082 | 2,864 | 2,231 | 2,165 | 2,149 | 2,208 | 2,644 | 2,600 | 2,647 | 2,644 | 2,644 | 2,644 | 2,544  |
| 2562   | 2,354 | 2,220 | 1,931 | 908   | 821   | 1,147 | 1,309 | 1,264 | 1,255 | 1,219 | 1,053 | 974   | 1,371  |
| 2563   | 833   | 719   | 672   | 629   | 519   | 490   | 502   | 514   | 516   | 568   | 615   | 615   | 599    |

(18 ธ.ค. 63)



# ถั่วเหลือง

## ประจำสัปดาห์ที่ 3 ของเดือนธันวาคม 2563 (14-18 ธ.ค.63)

|   | ปี 60      | ปี 61      | ปี 62     | ปี 63   | % Δ    |
|---|------------|------------|-----------|---------|--------|
| <b>ผลผลิต (ล้านตัน)</b>   |            |            |           |         |        |
| พืชไร่ - โลก (USDA)   | 582.580    | 600.010    | 576.440   | 595.680 | 3.34   |
| ถั่วเหลือง - โลก (USDA)   | 342.929    | 361.036    | 336.472   | 362.051 | 7.60   |
| - ไทย (สศก.) (ตัน)  | 42,829     | 41,165     | 27,822    | 28,653  | 2.99   |
| - ถั่วฤดูแล้ง   | 23,764     | 21,383     | 11,765    | 12,461  |        |
| - ถั่วฤดูฝน   | 19,065     | 19,782     | 16,057    | 16,192  |        |
| <b>มูลค่าผลผลิต (ล้านบาท)</b>   | 702        | 657        | 472       | 486     |        |
| <b>ช่วงออกสู่ตลาด</b> - ถั่วฤดูแล้ง (มี.ค.-เม.ย.) 54% - ถั่วฤดูฝน (ก.ย.-พ.ย.) 46% |            |            |           |         |        |
| <b>ครัวเรือนเกษตรกร</b>   | 28,424     | 27,955     | 27,257    | 27,257  |        |
| <b>พื้นที่ปลูก (ล้านไร่)</b>  | 0.152      | 0.151      | 0.103     | 0.105   | 1.94   |
| <b>ผลผลิตเฉลี่ย/ไร่ (กก./ไร่)</b>   | 282        | 272        | 270       | 273     | 1.11   |
| <b>ต้นทุนการผลิต (บาท/กก.)</b>  | 15.11      | 15.52      | 15.86     | 15.89   | 0.19   |
| <b>การใช้ (ล้านตัน)</b> - โลก (USDA)  | 338.320    | 344.150    | 354.610   | 369.720 | 4.26   |
| - ไทย   | 2.789      | 2.764      | 3.237     | 3.238   |        |
| <b>สต็อก (ล้านตัน)</b> - โลก (USDA)   | 98.833     | 112.724    | 95.458    | 85.638  | -10.29 |
| <b>นำเข้า-ส่งออก (กรมศุลกากร)</b>   |            |            |           |         |        |
| - <b>นำเข้า</b> (ล้านตัน)   | 2.746      | 2.723      | 3.209     | 3.473   |        |
| (ล้านบาท)   | 39,838     | 37,325     | 39,513    | 42,819  |        |
| (บาท/กก.)   | 14.51      | 13.71      | 12.31     | 12.33   |        |
| - <b>ส่งออก</b> (ตัน)   | 3,960      | 3,183      | 3,199     | 1,672   |        |
| <b>ประเทศคู่ค้า</b> (ม.ค.-ธ.ค.63)   |            |            |           |         |        |
| ไทยนำเข้าจาก  | บราซิล 72% | สหรัฐฯ 26% | แคนาดา 1% |         |        |
| ไทยส่งออกไป   | ลาว 86%    | กัมพูชา 6% | มัลดีฟ 3% | จีน 2%  |        |

**1. สถานการณ์ ปี 2563**

โลก ผลผลิตสูงขึ้นจากปีก่อนร้อยละ 7.60 ขณะที่สต็อกคงเหลือลดลงร้อยละ 10.29

ไทย คาดว่าพื้นที่เพาะปลูกสูงขึ้นร้อยละ 1.94 เมื่อเทียบกับปีก่อน และปริมาณผลผลิตสูงขึ้นร้อยละ 2.99 แต่ยังคงไม่เพียงพอต่อความต้องการใช้จึงต้องมีการนำเข้า

**2. นโยบายและมาตรการนำเข้าเมล็ดถั่วเหลือง ปี 2563-2565**

มติคณะกรรมการพืชไร่และน้ำมันพืช (20 พ.ย.62) และมติคณะรัฐมนตรี (3 ธ.ค.62) ดังนี้

**2.1 WTO** เปิดตลาดคราวละ 3 ปี ไม่จำกัดปริมาณ ในโควตาภาษัร้อยละ 0 นอกโควตาภาษัร้อยละ 80 และให้มีการบริหารการนำเข้าปีต่อปี (ตามข้อมูลพืชน โควตานำเข้าขั้นต่ำ 10,922 ตัน ภาษีในโควตา 20% นอกโควตา 80%) โดยการบริหารการนำเข้า ปี 2563 ดังนี้

- ผู้มีสิทธินำเข้าในโควตา 8 สมาคม (ผู้ผลิตน้ำมันถั่วเหลืองและรำข้าว ผู้ผลิตอาหารสัตว์ไทย ส.ส่งเสริมผู้ใช้วัตถุดิบอาหารสัตว์ ส.ปศุสัตว์ไทย ส.ผู้ค้าสินค้าเกษตรกับประเทศเพื่อนบ้าน ส.การค้าสินค้าเกษตรและอุตสาหกรรมแปรรูป ผู้ผลิตอาหารสำเร็จรูป ส.อุตสาหกรรมเครื่องดื่มไทย) กรณีมีผู้ขอเป็นผู้มีสิทธินำเข้ารายใหม่และตัดสิทธิผู้นำเข้ารายเดิมในกรณีผิดสัญญาให้คณะอนุกรรมการกำกับ ดูแล เมล็ดถั่วเหลือง ปี 2563-2565 พิจารณา
- ให้ผู้มีสิทธินำเข้าร่วมมือรับซื้อถั่วเหลืองในประเทศทั้งหมด โดยราคารับซื้อขั้นต่ำ ปี2563 ดังนี้
  - (1) สกั่น้ำมัน ไม่ต่ำกว่า กก.ละ 18.75 บาท ณ โรงนาหรือ กก.ละ 19.50 บาท ณ กทม.
  - (2) ผลิตภัณฑ์อาหารสัตว์ ไม่ต่ำกว่า กก.ละ 19.00 บาท ณ โรงนาหรือ กก.ละ 19.75 บาท ณ กทม.
  - (3) แปรรูปอาหาร ไม่ต่ำกว่า กก.ละ 21.00 บาท ณ โรงนาหรือ กก.ละ 21.75 บาท ณ กทม.
- ผู้มีสิทธินำเข้าสนับสนุนค่าใช้จ่ายในการรวบรวมเมล็ดถั่วเหลืองให้สหกรณ์เกษตรกรวิสาหกิจชุมชน (ตาม พ.ร.บ.สหกรณ์ พ.ศ.2542 และ พ.ร.บ.ส่งเสริมวิสาหกิจชุมชน พ.ศ.2548 กก.ละ 1 บาท

**2.2 AFTA ไทย-ออสเตรเลีย ไทย-นิวซีแลนด์** ภาษัร้อยละ 0

**2.3 ไทย-ญี่ปุ่น อาเซียน-เกาหลี ไทย-ชิลี** ปริมาณ 10,922 ตัน ในโควตา ภาษัร้อยละ 0 นอกโควตา ภาษัร้อยละ 80

**2.4 การนำเข้าทั่วไป** ภาษัร้อยละ 6 หรือ กก.ละ 0.30 บาท และต้องขออนุญาต

**3. นโยบายการส่งออก** ส่งออกได้เสรี ไม่เสียภาษัส่งออก

**สถานการณ์ปัจจุบัน**

**ในประเทศ** ขณะนี้เป็นช่วงปลายถั่วเหลืองฤดูฝน ราคาเกษตรกรขายได้ถั่วเหลืองชนิดละ อยู่ที่ กก.ละ 17.78 บาท ส่วนตลาด กทม. ไม่มีการรายงานราคา

**ต่างประเทศ** ราคาสูงขึ้นจากต้นละ 426.37 US\$ ในสัปดาห์ก่อนเป็นต้นละ 441.36 US\$ เนื่องจากความวิตกกเกี่ยวกับภัยแล้งในอเมริกาใต้ที่จะส่งผลกระทบต่อผลผลิตไปเป็นเวลานานหลายเดือน ในขณะที่ความต้องการเพื่อส่งออกของสหรัฐฯ มีปริมาณมากขึ้น

**แนวโน้ม** คาดว่าราคาเมล็ดถั่วเหลืองในตลาดโลกจะโน้มสูงขึ้น จากปริมาณความต้องการใช้ของตลาดโลกที่สูงขึ้น ในขณะที่ปริมาณสต็อกถั่วเหลืองโลกยังตึงตัว นอกจากนี้สภาพอากาศในแหล่งปลูกถั่วเหลืองในแถบอเมริกาใต้ยังเป็นปัจจัยสำคัญต่อราคาในช่วงนี้

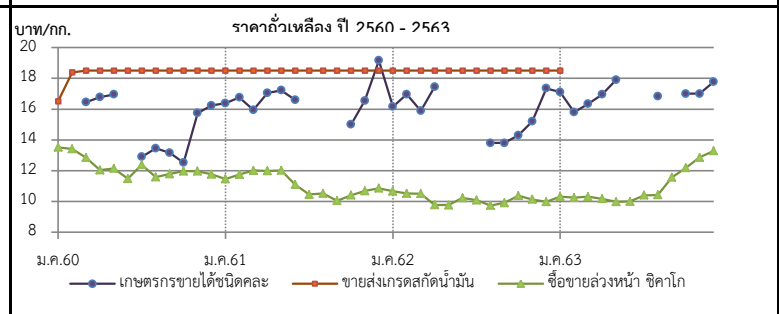

| ราคา บาท/กก.   | ม.ค.   | ก.พ.   | มี.ค.  | เม.ย.  | พ.ค.   | มิ.ย.  | ก.ค.   | ส.ค.   | ก.ย.   | ต.ค.   | พ.ย.   | ธ.ค.   | เฉลี่ย |
|--|--------|--------|--------|--------|--------|--------|--------|--------|--------|--------|--------|--------|--------|
| <b>1. เกษตรกรขายได้ชนิดละ</b>  |        |        |        |        |        |        |        |        |        |        |        |        |        |
| ปี 2560  | -      | -      | 16.45  | 16.78  | 16.95  | -      | 12.90  | 13.45  | 13.17  | 12.52  | 15.75  | 16.24  | 15.73  |
| 2561   | 16.39  | 16.75  | 15.94  | 17.06  | 17.23  | 16.60  | -      | -      | -      | 15.00  | 16.54  | 19.16  | 16.38  |
| 2562   | 16.16  | 16.96  | 15.89  | 17.44  | -      | -      | -      | 13.80  | 13.80  | 14.30  | 15.20  | 17.35  | 15.97  |
| 2563   | 17.11  | 15.80  | 16.34  | 16.95  | 17.90  | -      | -      | 16.83  | -      | 17.00  | 17.00  | 17.78  | 16.97  |
| <b>2. ขายส่ง กทม. เกรดแปรรูปอาหาร</b>                                    |        |        |        |        |        |        |        |        |        |        |        |        |        |
| ปี 2560  | 18.50  | 20.39  | 20.50  | 20.50  | 20.50  | 20.59  | 21.50  | 21.50  | 21.12  | 20.50  | 20.50  | 20.50  | 20.55  |
| 2561   | 21.26  | 21.50  | 21.50  | 21.50  | 21.21  | 20.50  | 20.50  | 20.41  | 19.50  | 19.50  | 19.50  | 19.50  | 20.53  |
| 2562   | 19.50  | 19.50  | 19.50  | 19.50  | 19.95  | 20.50  | 20.50  | 20.50  | 20.50  | 20.50  | 20.50  | 20.50  | 20.12  |
| 2563   | 20.50  | -      | -      | -      | -      | -      | -      | -      | -      | -      | -      | -      | 20.50  |
| <b>3. ขายส่ง กทม. เกรดผลิตอาหารสัตว์</b>                                 |        |        |        |        |        |        |        |        |        |        |        |        |        |
| ปี 2560  | 17.50  | 18.45  | 18.50  | 18.50  | 18.50  | 18.59  | 19.50  | 19.50  | 19.12  | 18.50  | 18.50  | 18.50  | 18.64  |
| 2561   | 19.26  | 19.50  | 19.50  | 19.50  | 19.21  | 18.50  | 18.50  | 18.41  | 18.50  | 18.50  | 18.50  | 18.50  | 18.87  |
| 2562   | 18.50  | 18.50  | 18.50  | 18.50  | 18.50  | 18.50  | 18.50  | 18.50  | 18.50  | 18.50  | 18.50  | 18.50  | 18.50  |
| 2563   | 18.50  | -      | -      | -      | -      | -      | -      | -      | -      | -      | -      | -      | 18.50  |
| <b>4. ขายส่ง กทม. เกรดสกั่น้ำมัน</b>                                     |        |        |        |        |        |        |        |        |        |        |        |        |        |
| ปี 2560  | 16.50  | 18.39  | 18.50  | 18.50  | 18.50  | 18.50  | 18.50  | 18.50  | 18.50  | 18.50  | 18.50  | 18.50  | 18.32  |
| 2561   | 18.50  | 18.50  | 18.50  | 18.50  | 18.50  | 18.50  | 18.50  | 18.50  | 18.50  | 18.50  | 18.50  | 18.50  | 18.50  |
| 2562   | 18.50  | 18.50  | 18.50  | 18.50  | 18.50  | 18.50  | 18.50  | 18.50  | 18.50  | 18.50  | 18.50  | 18.50  | 18.50  |
| 2563   | 18.50  | -      | -      | -      | -      | -      | -      | -      | -      | -      | -      | -      | 18.50  |
| <b>5. ซื้อขายล่วงหน้าตลาดชิคาโก (US\$ : ton , 1 ton = 36.743 Bushel)</b> |        |        |        |        |        |        |        |        |        |        |        |        |        |
| ปี 2560  | 379.56 | 381.13 | 366.07 | 347.82 | 350.15 | 336.35 | 365.41 | 345.50 | 353.68 | 358.24 | 361.39 | 358.44 | 358.65 |
| 2561   | 356.84 | 371.20 | 381.85 | 381.23 | 374.81 | 339.93 | 312.53 | 316.62 | 306.41 | 315.82 | 322.25 | 330.45 | 342.50 |
| 2562   | 333.75 | 334.46 | 329.20 | 324.22 | 305.27 | 326.58 | 325.43 | 314.60 | 322.42 | 339.84 | 332.93 | 334.92 | 326.97 |
| 2563   | 337.05 | 325.40 | 319.30 | 309.96 | 309.30 | 318.61 | 328.90 | 332.10 | 366.79 | 387.54 | 419.55 | 441.36 | 349.66 |
| <b>6. ซื้อขายล่วงหน้าตลาดชิคาโก</b>                                      |        |        |        |        |        |        |        |        |        |        |        |        |        |
| ปี 2560  | 13.52  | 13.41  | 12.85  | 12.04  | 12.15  | 11.48  | 12.39  | 11.58  | 11.78  | 11.97  | 11.96  | 11.77  | 12.24  |
| 2561   | 11.46  | 11.75  | 12.01  | 11.98  | 12.02  | 11.09  | 10.45  | 10.52  | 10.05  | 10.40  | 10.68  | 10.86  | 11.11  |
| 2562   | 10.67  | 10.52  | 10.50  | 9.77   | 9.76   | 10.23  | 10.08  | 9.73   | 9.91   | 10.38  | 10.13  | 9.97   | 10.14  |
| 2563   | 10.31  | 10.25  | 10.30  | 10.17  | 9.98   | 9.99   | 10.40  | 10.42  | 11.56  | 12.18  | 12.86  | 13.28  | 10.98  |

# ปลาป่น

## ประจำสัปดาห์ที่ 3 ของเดือนธันวาคม 2563 (14 - 18 ธ.ค.63)

| ผลผลิต (ล้านตัน)  | ปี 60   | ปี 61   | ปี 62   | ปี 63   | % Δ   |
|---|---|---------|---------|---------|-------|
| - โลก   | 4.76  | 4.76    | 4.63    | 4.87    | 5.18  |
| - ไทย (ผู้ผลิตปลาป่นไทย)  | 0.29  | 0.28    | 0.25    | 0.28    | 14.29 |
| แหล่งวัตถุดิบ : ปลาเปิด (เรือ) 32% รงหนู่/ซูริมิ 43% เศษเหลืออื่น 25% |   |         |         |         |       |
| สัดส่วนการผลิต : โปรตีน 60% ขึ้นไป ร้อยละ 45                          |   |         |         |         |       |
| โปรตีนต่ำกว่า 60% ร้อยละ 55   |   |         |         |         |       |
| การใช้ (ล้านตัน)  |   |         |         |         |       |
| - โลก   | 5.17  | 5.21    | 5.18    | 5.29    | 2.12  |
| - ไทย (ผู้ผลิตอาหารสัตว์ไทย)  | 0.77  | 0.78    | 0.79    | 0.79    | 0.63  |
| สต็อกโลก (ล้านตัน)  | 0.26  | 0.26    | 0.23    | 0.22    | -4.35 |
| มูลค่าผลผลิตไทย (ล้านบาท)   | 9.768   | 9.435   | 7.196   | 8.151   | 13.27 |
| นำเข้า-ส่งออก (ตัน)   |   |         |         |         |       |
| - นำเข้า  | 62,394  | 62,230  | 50,620  | 43,533  |       |
| - ส่งออก  | 81,429  | 105,922 | 107,680 | 136,055 |       |
| ประเทศคู่ค้า (ม.ค.-ธ.ค.63)  |   |         |         |         |       |
| - นำเข้า  | เมียนมา 53% เวียดนาม 16% สหรัฐฯ 7% อินเดีย 5% ฟิลิปปินส์ 4% |         |         |         |       |
| - ส่งออก  | จีน 53% เวียดนาม 21% ญี่ปุ่น 15% บังคลาเทศ 8% ไต้หวัน 2%    |         |         |         |       |

**1. การผลิต ปี 2563**

- โลก USDA คาดการณ์เทียบกับปีก่อน โดยผลผลิตสูงขึ้นร้อยละ 5.18 ในขณะที่ความต้องการใช้สูงขึ้นร้อยละ 2.12 และสต็อกลดลงร้อยละ 4.35

- ไทย ปี 2563 ผู้ผลิตปลาป่นไทย คาดการณ์ปริมาณผลผลิตจะใกล้เคียงเมื่อเทียบกับปีก่อน เนื่องจากจำเป็นต้องบริหารจัดการวัตถุดิบอย่างยั่งยืนจากการทำประมงที่ถูกกฎหมาย มีการรายงานและการควบคุมที่ดี (Non-UU) ใช้เครื่องมือทำประมงที่เป็นมิตรกับสิ่งแวดล้อม ตรวจสอบย้อนกลับได้

**2. นโยบายและมาตรการนำเข้า** กำหนดคราวละ 3 ปี โดยปี 2564-2566 นำเข้าได้ไม่จำกัด ปริมาณ ตามมติ คกก.นโยบายอาหาร (27 ส.ค.63) และ มติ ครม. (6 ต.ค.63) ดังนี้

|  |  |   |
|--|--|---|
| 2.1 AFTA / FTA ไทย-นิวซีแลนด์ ไทย-ออสเตรเลีย   | ภาษี 0%  | โปรตีน 60% ขึ้นไป และโปรตีนต่ำกว่า 60%            |
| อาเซียน-จีน (เว้นพม่า) อาเซียน-ออสเตรเลีย-นิวซีแลนด์ ไทย-ชิลี ไทย-ญี่ปุ่น สิทธิพิเศษ(DFQF) |  |   |
| 2.2 AKFTA อาเซียน-เกาหลี   | ภาษี 5%  | โปรตีน 60% ขึ้นไป ปี 64-65 ภาษี 10% ปี 66 ภาษี 8% |
| 2.3 FTA อาเซียน-ฮ่องกง   | โปรตีน 60% ขึ้นไป ปี 64-65 ภาษี 7% ปี 66 ภาษี 5% |   |
| 2.4 จากประเทศนอกความตกลง   | โปรตีน 60% ขึ้นไป ภาษี 15%                       | โปรตีนต่ำกว่า 60% ภาษี 6%                         |

การนำเข้าปลาป่นโปรตีน 60% ↑ ไม่จำกัดปริมาณนำเข้า ส่วนโปรตีน 60% ↓ ต้องขออนุญาตนำเข้า

**3. นโยบายส่งออก** เป็นสินค้าที่กำหนดมาตรฐานและด่านส่งออก โดยต้องจดทะเบียนผู้ส่งออก สินค้ามาตรฐานกับกรมการค้าต่างประเทศ

**สถานการณ์**

**ในประเทศ** ราคาปลาเปิดและปลาป่นทรงตัวเท่าสัปดาห์ก่อนทุกเกรด คุณภาพ ในขณะที่ตลาดปลาก้างประสบภาวะการระบาดของ Covid-19

**ต่างประเทศ** ราคาปลาป่นตลาดเปรูทรงตัวเท่าสัปดาห์ก่อน การจับปลาในเปรูยังคงอยู่ในเกณฑ์ดีอย่างต่อเนื่อง

**แนวโน้ม** คาดว่าราคาปลาป่นในประเทศมีแนวโน้มสูงขึ้นตามตลาดต่างประเทศจากภาวะอุปทานตึงตัว

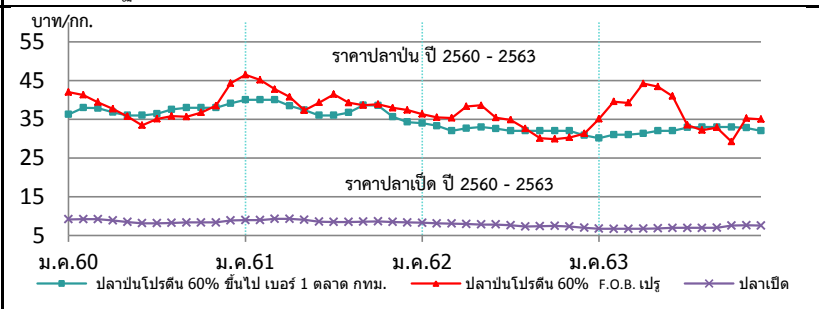

| ราคา (บาท/กก.)  | ม.ค.  | ก.พ.  | มี.ค. | เม.ย. | พ.ค.  | มิ.ย. | ก.ค.  | ส.ค.  | ก.ย.  | ต.ค.  | พ.ย.  | ธ.ค.  | เฉลี่ย |
|---|-------|-------|-------|-------|-------|-------|-------|-------|-------|-------|-------|-------|--------|
| <b>1. ปลาเปิด (สด) : โรงงานปลาป่นรับซื้อ</b>                  |       |       |       |       |       |       |       |       |       |       |       |       |        |
| 2560  | 9.18  | 9.24  | 9.24  | 8.93  | 8.49  | 8.20  | 8.20  | 8.28  | 8.37  | 8.37  | 8.37  | 8.87  | 8.65   |
| 2561  | 8.95  | 8.98  | 9.31  | 9.28  | 9.09  | 8.56  | 8.53  | 8.53  | 8.61  | 8.64  | 8.48  | 8.37  | 8.78   |
| 2562  | 8.30  | 8.14  | 8.12  | 7.98  | 7.86  | 7.87  | 7.65  | 7.31  | 7.38  | 7.50  | 7.30  | 7.02  | 7.70   |
| 2563  | 6.75  | 6.73  | 6.74  | 6.80  | 6.85  | 6.97  | 6.97  | 6.97  | 6.99  | 7.59  | 7.64  | 7.57  | 7.05   |
| <b>2. ปลาป่น โปรตีน 60% ขึ้นไป เบอร์ 1</b>                    |       |       |       |       |       |       |       |       |       |       |       |       |        |
| 2560  | 36.25 | 38.00 | 37.87 | 36.81 | 36.00 | 36.00 | 36.42 | 37.55 | 38.00 | 38.00 | 38.00 | 39.11 | 37.33  |
| 2561  | 40.00 | 40.00 | 40.00 | 38.47 | 37.38 | 36.00 | 36.00 | 36.73 | 38.65 | 38.57 | 35.68 | 34.28 | 37.65  |
| 2562  | 34.00 | 33.32 | 32.00 | 32.67 | 33.00 | 32.58 | 32.00 | 32.00 | 32.00 | 32.00 | 32.00 | 30.89 | 32.37  |
| 2563  | 30.14 | 31.00 | 31.00 | 31.33 | 32.00 | 32.00 | 32.86 | 33.00 | 33.00 | 33.00 | 32.79 | 32.00 | 31.48  |
| <b>3. ปลาป่น โปรตีน ต่ำกว่า 60% เบอร์ 1</b>                   |       |       |       |       |       |       |       |       |       |       |       |       |        |
| 2560  | 33.25 | 35.00 | 34.87 | 33.81 | 33.00 | 33.00 | 33.42 | 34.55 | 35.00 | 35.00 | 35.00 | 36.11 | 34.33  |
| 2561  | 37.00 | 37.00 | 37.00 | 35.47 | 34.38 | 33.00 | 33.00 | 33.73 | 35.00 | 34.71 | 32.59 | 31.28 | 34.51  |
| 2562  | 31.00 | 30.32 | 29.00 | 29.67 | 30.00 | 29.58 | 29.00 | 29.00 | 29.00 | 29.00 | 29.00 | 27.89 | 29.37  |
| 2563  | 27.14 | 28.00 | 28.00 | 28.33 | 29.00 | 29.00 | 29.86 | 30.00 | 30.00 | 30.00 | 29.79 | 29.00 | 29.01  |
| <b>4. ปลาป่น โปรตีน 60% ขึ้นไป เบอร์ 2</b>                    |       |       |       |       |       |       |       |       |       |       |       |       |        |
| 2560  | 33.25 | 35.00 | 34.87 | 33.81 | 33.00 | 33.00 | 33.42 | 34.00 | 34.00 | 34.00 | 34.00 | 35.11 | 33.96  |
| 2561  | 36.00 | 36.00 | 36.00 | 34.47 | 33.38 | 32.00 | 32.00 | 32.73 | 34.65 | 34.71 | 32.59 | 31.28 | 33.82  |
| 2562  | 31.00 | 30.32 | 29.00 | 29.67 | 30.00 | 29.58 | 29.00 | 29.00 | 29.00 | 29.00 | 29.00 | 27.89 | 29.37  |
| 2563  | 27.14 | 28.00 | 28.00 | 28.33 | 29.00 | 29.00 | 29.86 | 30.00 | 30.00 | 30.00 | 30.00 | 30.00 | 29.11  |
| <b>5. ปลาป่น โปรตีน 65% F.O.B. ตลาดเปรู (เหรียญสหรัฐ/ตัน)</b> |       |       |       |       |       |       |       |       |       |       |       |       |        |
| 2560  | 1,277 | 1,272 | 1,217 | 1,180 | 1,118 | 1,060 | 1,120 | 1,160 | 1,160 | 1,191 | 1,260 | 1,463 | 1,207  |
| 2561  | 1,569 | 1,545 | 1,472 | 1,403 | 1,257 | 1,304 | 1,343 | 1,280 | 1,275 | 1,278 | 1,240 | 1,230 | 1,350  |
| 2562  | 1,230 | 1,223 | 1,200 | 1,295 | 1,307 | 1,290 | 1,275 | 1,142 | 1,060 | 1,060 | 1,077 | 1,112 | 1,189  |
| 2563  | 1,242 | 1,360 | 1,437 | 1,460 | 1,460 | 1,415 | 1,148 | 1,111 | 1,130 | 1,209 | 1,246 | 1,260 | 1,290  |
| <b>6. ปลาป่น โปรตีน 60% F.O.B. ตลาดเปรู (คิดเป็นเงินบาท)</b>  |       |       |       |       |       |       |       |       |       |       |       |       |        |
| 2560  | 41.99 | 41.30 | 39.38 | 37.71 | 35.74 | 33.42 | 35.11 | 35.79 | 35.67 | 36.74 | 38.50 | 44.28 | 37.97  |
| 2561  | 46.43 | 45.12 | 42.71 | 40.77 | 37.31 | 39.31 | 41.44 | 39.26 | 38.60 | 38.84 | 37.94 | 37.39 | 40.43  |
| 2562  | 36.31 | 35.52 | 35.32 | 38.27 | 38.58 | 35.40 | 34.86 | 32.61 | 30.08 | 29.88 | 30.30 | 31.22 | 34.03  |
| 2563  | 35.11 | 39.54 | 39.23 | 44.21 | 43.42 | 40.95 | 33.52 | 32.18 | 32.88 | 29.22 | 35.24 | 34.99 | 36.71  |

ที่มา : 1. สมาคมผู้ผลิตปลาป่นไทย 2-4 กรมการค้าภายใน, 5-6 www.cmegroup.com