



เดือนมิถุนายน และแนวโนมเดือนกรกฎาคม 2548



สำนักสงเสริมการค้าสินค้ำเกษตร

17 มิถุนายน 2548

## สารบัญ

	หน้า
สถานการณ์สินค้าเกษตร	
ภาพรวม	1
สถานการณ์รายกลุ่มสินค้า	2
การช่วยเหลือด้านการตลาดสินค้าเกษตรของ คชก.	8
ราคารับจำนำ	12
ข้อมูลรายสินค้า	
กลุ่มสินค้าผลิตเพื่อส่งออก	
1. ข้าว	15
2. มันสำปะหลัง	26
3. ยางพารา	30
4. กาแฟ	33
5. ไก่เนื้อ	37
6. กุ้งกุลาดำ	40
7. สับปะรด	43
กลุ่มสินค้าผลิตเพื่อบริโภคภายในประเทศ	
8. ข้าวโพดเลี้ยงสัตว์	45
9. ปาล์มน้ำมัน	48
10. มะพร้าว	57
11. ลิ้นจี่	63
12. เงาะ	65
13. มังคุด	67
14. ทุเรียน	69
15. กระเทียม	72
16. หอมแดง	75
17. ถั่วลิสง	78

	หน้า
18. สุกกร	81
19. ไขไก่	83
20. เกล็ดทะเล	85
กลุ่มสินค้าที่ต้องนำเข้า	
21. ถั่วเหลือง	87
22. กากถั่วเหลือง	91
23. ปลาป่น	95
อัตราแลกเปลี่ยนเงินดอลลาร์สหรัฐ	98

## สรุปสถานการณ์สินค้าเกษตรเดือนมิถุนายน และแนวโน้มเดือนกรกฎาคม 2548

### 1. ภาพรวมสถานการณ์เดือนที่ผ่านมาและปัจจุบัน

#### 1.1 การผลิต

สถานการณ์การผลิตในช่วงเดือนพฤษภาคม 2548 *ข้าวนาปรัง* ปี 2548 ผลผลิตออกสู่ตลาดมากขึ้นแต่ยังไม่เพียงพอับความต้องการของผู้ส่งออกเพื่อส่งมอบตลาดต่างประเทศ *ถั่วเหลือง* (ฤดูแล้ง) *หอมแดง* *กระเทียม* *หอมหัวใหญ่* และ *เกลือทะเล* เป็นช่วงปลายฤดู ผลผลิตออกสู่ตลาดลดน้อยลงตามลำดับสำหรับสินค้าที่มีผลผลิตมีออกสู่ตลาดเพิ่มขึ้น ได้แก่ *สุกร* *ไก่เนื้อ* *ไข่ไก่* *กุ้ง* *ปาล์มน้ำมัน* ส่วน *ผลไม้* ภาคตะวันออกแม้ว่าผลผลิต *เงาะ* *มังคุด* *ทุเรียน* จะมีปริมาณน้อยกว่าปีก่อนเนื่องจากได้รับผลกระทบจากภัยแล้ง ทำให้ผลผลิตลดลงประมาณ 20% แต่ผลผลิต *ทุเรียน* 2 ยังออกสู่ตลาดอย่างต่อเนื่อง ส่วน *ลิ้นจี่* ภาคเหนือทยอยออกสู่ตลาดมากขึ้นตั้งแต่ช่วงกลางเดือนพฤษภาคม

ในช่วงเดือนมิถุนายน ผลผลิตสินค้าเกษตรสำคัญที่ออกสู่ตลาดมีปริมาณน้อยกว่าความต้องการของตลาดโดยเฉพาะ *ข้าวนาปรัง* และ *ปาล์มน้ำมัน* ส่วน *มันสำปะหลัง* ผลผลิตออกสู่ตลาดเกือบหมดแล้วขณะนี้อยู่ระหว่างการเพาะปลูกมันฤดูใหม่ *กระเทียม* แห่งเริ่มทยอยออกสู่ตลาดตั้งแต่กลางเดือนพฤษภาคมเป็นต้นไป สำหรับสินค้าในกลุ่มปศุสัตว์ที่สำคัญ ได้แก่ *สุกร* ผลผลิตออกสู่ตลาดสม่ำเสมอสอดคล้องกับความต้องการที่ชะลอตัวลง *ไก่เนื้อ* ผลผลิตออกสู่ตลาดเพิ่มขึ้นเป็นผลจากผู้ผลิตครบวงจรรายใหญ่ระบายนไก่มีชีวิตเข้าจำหน่ายในตลาดเนื่องจากได้ผลตอบแทนมากกว่าการแปรรูปส่งออก *ไข่ไก่* แม้ว่าผลผลิตจะมีออกสู่ตลาดเพิ่มขึ้นแต่ยังไม่เพียงพอับความต้องการ *กุ้ง* ผลผลิตรุ่นใหม่ออกสู่ตลาดมากขึ้นขณะที่ภาวะการส่งออกชะลอตัว *ผลไม้* *เงาะ* *มังคุด* ภาคตะวันออก อยู่ในช่วงปลายฤดู ผลผลิตออกสู่ตลาดลดลง ส่วนผลผลิตภาคใต้ จะออกสู่ตลาดมากในช่วงเดือนกรกฎาคม ขณะที่ *ทุเรียน* ภาคใต้เริ่มมีผลผลิตทยอยออกสู่ตลาดบ้างแล้ว

ภาวะการผลิตสินค้าเกษตรของโลก จากการคาดการณ์ของกระทรวงเกษตรฯ ของสหรัฐอเมริกาในเดือนมิถุนายน คาดว่าสินค้าเกษตรสำคัญส่วนใหญ่ผลผลิตลดลงเมื่อเปรียบเทียบกับปีที่ผ่านมาเป็นผลจากสภาวะแห้งแล้งในแหล่งเพาะปลูกทำให้ผลผลิตลดลงจากที่ได้ประมาณการไว้เดิม โดยธัญพืชผลผลิตลดลงจากปีที่ผ่านมาร้อยละ 5.59 ข้าวสาลี ลดลงร้อยละ 1.94 พืชน้ำมัน ผลผลิตโดยรวมลดลงร้อยละ 1.09 (สินค้าสำคัญที่มีผลผลิตเพิ่มขึ้น ได้แก่ ถั่วเหลือง ถั่วลิสง เมล็ดทานตะวัน เมล็ดในปาล์ม และเนื้อมะพร้าวแห้ง ส่วนเมล็ดฝ้าย และเมล็ดเรป ปริมาณผลผลิตลดลง) ขณะที่น้ำมันปาล์ม ผลผลิตเพิ่มขึ้นร้อยละ 4.41 และข้าวสารเพิ่มขึ้นร้อยละ 2.14

#### 1.2 การค้า

ในเดือนพฤษภาคม ภาวะการค้าสินค้าเกษตรโดยรวมยังอยู่ในเกณฑ์ดีสืบเนื่องจากการเตรียมมาตรการในการยกระดับราคาสินค้าเกษตรของรัฐบาลรองรับไว้แล้วก่อนที่ผลผลิตจะออกสู่ตลาด ตลอดจนการกำหนดมาตรการแก้ไขปัญหาด้านราคาสินค้าเกษตรให้สอดคล้องกับสถานการณ์ของสินค้าที่เปลี่ยนแปลงไปได้ทันเหตุการณ์ ประกอบกับความต้องการของตลาดสินค้าสำคัญยังมีอย่างต่อเนื่อง ในขณะที่ผลผลิตสินค้าเกษตรบางส่วนได้รับผลกระทบจากภัยแล้ง ส่งผลให้ภาวะการซื้อขายและระดับราคาสินค้าเกษตรส่วนใหญ่ยังอยู่ในเกณฑ์ดี

สำหรับความเคลื่อนไหวด้านราคาสินค้าเกษตรในเดือนมิถุนายนในภาพรวมยังอยู่ในเกณฑ์ดี แม้ว่าภาวะการค้าสินค้าบางชนิดจะชะลอลดตัวลงจากเดือนก่อน ได้แก่ *สุกร* เป็นผลจากราคาที่อยู่ในเกณฑ์สูงในช่วงก่อนหน้าทำให้ผู้บริโภคนำไปบริโภคเนื้อสัตว์ชนิดอื่นทดแทน แต่ผลจากมาตรการแก้ไขปัญหของทางราชการที่กำหนดให้สุกรเป็นสินค้าควบคุม ส่งผลให้ราคาอ่อนตัวลงระดับหนึ่ง *กุ้ง* จากปัญหาการส่งออกที่ชะลอลดตัว ส่งผลให้ราคากุ้งยังอ่อนตัว แต่ภาครัฐได้แก้ไขปัญหาโดยการรับจำนำเพื่อชะลอผลผลิตไม่ให้ออกสู่ตลาดมาก ส่วนผลไม้ยังอยู่ในช่วงฤดูกาลผลไม้สำคัญ ได้แก่ *เงาะ มังคุด ทุเรียน และลิ้นจี่* ราคาเคลื่อนไหวอยู่ในเกณฑ์ใกล้เคียงกับปีก่อน

## 2. แนวโน้มสถานการณ์เดือนกรกฎาคม

### 2.1 การผลิต

แนวโน้มการผลิตสินค้าเกษตรสำคัญในเดือนกรกฎาคมยังเป็นช่วงที่ผลผลิต*ข้าวนาปรัง* ออกสู่ตลาดอย่างต่อเนื่อง ส่วน *ข้าวโพดเลี้ยงสัตว์* รุ่นใหม่จะเริ่มออกสู่ตลาดในช่วงปลายเดือนซึ่งคาดว่าจะมีผลผลิตประมาณ 4.178 ล้านตัน ลดลงจากปีก่อนเล็กน้อย (ร้อยละ 0.43) *ปาล์มน้ำมัน* ผลผลิตออกสู่ตลาดมากขึ้นแต่ยังไม่เพียงพอกับความต้องการของโรงงานสกัด *สุกร* ภาวะการผลิตเข้าสู่ระดับปกติ *ไข่ไก่* ผลผลิตยังมีปริมาณน้อยกว่าความต้องการ *กุ้ง* เป็นช่วงฤดูกาลผลิตกุ้งรุ่นใหม่ ผลผลิตออกสู่ตลาดอย่างต่อเนื่องสำหรับผลไม้ตามฤดูกาล (เงาะ มังคุด ทุเรียน ภาคใต้ และลิ้นจี่ภาคเหนือ) มีผลผลิตออกสู่ตลาดสม่ำเสมอ ส่วน *ลำไย* ภาคเหนือจะออกสู่ตลาดมากในช่วงเดือนกรกฎาคมถึงสิงหาคม ซึ่งภาครัฐมีมาตรการเร่งกระจายผลผลิตภายในประเทศรวมทั้งผลักดันการส่งออกรองรับไว้แล้ว

### 2.2 การค้า

แนวโน้มสถานการณ์การค้าคาดว่าจะยังอยู่ในเกณฑ์ดีเนื่องจากปริมาณผลผลิตสินค้าเกษตรส่วนใหญ่ออกสู่ตลาดสอดคล้องกับความต้องการของตลาด มีเพียง *ปาล์มน้ำมัน* และ *ไข่ไก่* ที่คาดว่าปริมาณผลผลิตจะยังไม่เพียงพอกับความต้องการ สำหรับ*กระเทียมแห้ง* ราคาอ่อนตัวลงในช่วงที่กระเทียมแห้งออกสู่ตลาดมาก (พ.ค.-ก.ค.) แต่ภาครัฐได้มีมาตรการแก้ไขปัญหกระเทียมไว้แล้วโดยการแทรกแซงรับซื้อและจัดให้มีการปรับโครงสร้างการผลิตตั้งแต่ฤดูกาลผลิต ปี 2548/49 เป็นต้นไป ส่วน*ผลไม้ตามฤดูกาล* ราคาเคลื่อนไหวอยู่ในเกณฑ์ที่เกษตรกรพอใจ *มะนาว* ราคามีแนวโน้มอ่อนตัวลงเนื่องจากผลผลิตจะประดังออกสู่ตลาดพร้อมกันจำนวนมากจนเกินความต้องการของตลาด (ก.ค.-ก.ย.) ส่งผลให้ราคาเคลื่อนไหวอยู่ในเกณฑ์ต่ำ

## 3. สถานการณ์รายกลุ่มสินค้า

**3.1 กลุ่มสินค้าที่ผลิตเพื่อส่งออก** ภาวะการค้าและการเคลื่อนไหวของราคาสินค้าเกษตรสำคัญในกลุ่มดังกล่าวโดยรวมยังอยู่ในเกณฑ์ดีและมีความคล่องตัวต่อเนื่องจากเดือนก่อน สถานการณ์สินค้าเกษตรที่สำคัญ ได้แก่

- *ข้าว* กระทรวงเกษตรและสหกรณ์คาดการณ์ผลผลิตข้าวนาปรัง ปี 2548 มีปริมาณ 6.332 ล้านตันข้าวเปลือก ลดลงจากปีที่ผ่านมาร้อยละ 17.64 เนื่องจากประสบปัญหาความแห้งแล้งในช่วงเพาะปลูก ส่วนผลผลิตข้าวนาปี ปีการผลิต 2548/49 คาดว่าจะมีผลผลิตประมาณ 21.278 ล้านตันข้าวเปลือก เพิ่มขึ้นจากปี 2547/48 ร้อยละ 14.12

สำหรับการยกระดับราคาข้าว รัฐได้ใช้มาตรการรับจำนำข้าวนาปรัง ปี 2548 โดยกำหนดราคารับจำนำสูงกว่าราคารับจำนำข้าวเปลือกนาปี ปี 2547/48 ต้นละ 100 บาท ทุกชั้นคุณภาพ ประกอบด้วยความต้องการส่งออกที่มีอย่างต่อเนื่อง ส่งผลให้ระดับราคาข้าวเปลือกในตลาดทั่วไปยังทรงตัวอยู่ในเกณฑ์ที่เกษตรกรพอใจ โดยราคาเฉลี่ยเดือนพฤษภาคม ข้าวเปลือกเจ้านาปรัง ความชื้นไม่เกิน 15% ต้นละ 6,450-7,000 บาท ข้าวเปลือกหอมมะลิ ต้นละ 7,700-8,100 บาท ข้าวเปลือกเหนียว ต้นละ 6,200-6,400 บาท ปัจจุบัน (14 มิ.ย.48) ข้าวเปลือกเจ้านาปรัง ความชื้นไม่เกิน 15% และข้าวเปลือกเหนียว ทรงตัวอยู่ที่ต้นละ 6,450-7,000 บาท และ 6,200-6,400 บาท ตามลำดับ ส่วนข้าวเปลือกหอมมะลิ ราคาอ่อนตัวลงเล็กน้อยเหลือต้นละ 7,500-7,700 บาท ผลการรับจำนำข้าวนาปี เมื่อสิ้นสุดโครงการ (1 พ.ย.47-15 พ.ค.48) มีปริมาณทั้งสิ้น 5.341 ล้านตัน ส่วนข้าวนาปรัง ปี 2548 (15 เม.ย.-13 มิ.ย.48) ปริมาณ 92,556 ตัน

ภาวะการค้าข้าวสารโดยรวมในเดือนพฤษภาคมเคลื่อนไหวอยู่ในระดับใกล้เคียงกับเดือนก่อนเนื่องจากผู้ส่งออกมีสินค้าเพียงพอต่อการส่งมอบแล้ว ปริมาณการซื้อขายมีไม่มากนัก โดยข้าวขาว 100% ชั้น 2 (ข้าวใหม่) กระสอบละ 1,126 บาท ข้าวหนึ่ง 100% เฉลี่ยกระสอบละ 1,114 บาท ข้าวหอมมะลิ 100% ชั้น 2 (ข้าวใหม่) เฉลี่ยกระสอบละ 1,523 บาท ส่วนข้าวสารเหนียว กข.6 เฉลี่ยกระสอบละ 1,220 บาท ปลายข้าวขาวเอวันเล็ค (ข้าวใหม่) เฉลี่ยกระสอบละ 830 บาท ปัจจุบัน ราคาข้าวสารอ่อนตัวลงเล็กน้อยเนื่องจากภาวะตลาดชะลอตัว ยกเว้นข้าวขาว 100% ชั้น 2 ที่ปรับตัวสูงขึ้นเล็กน้อยเนื่องจากปริมาณสินค้าในตลาดมีน้อยทำให้มีการแข่งขันด้านราคา โดย ณ 14 มิ.ย.48 ข้าวขาว 100% ชั้น 2 (ข้าวใหม่) มีราคากระสอบละ 1,125-1,130 บาท ข้าวหอมมะลิ 100% ชั้น 2 (ข้าวใหม่) กระสอบละ 1,450-1,470 บาท ปลายข้าวขาวเอวันเล็ค (ข้าวใหม่) กระสอบละ 815-820 บาท ข้าวหนึ่ง 100% กระสอบละ 1,110-1,115 บาท ส่วนข้าวสารเหนียว กข.6 ยังทรงตัวต่อเนื่องจากเดือนก่อนที่กระสอบละ 1,210-1,230 บาท แนวโน้มราคาข้าวสารจะยังไม่เปลี่ยนแปลงจากช่วงนี้ไปอีกระยะหนึ่ง

การส่งออกข้าวในปี 2548 กระทรวงพาณิชย์ตั้งเป้าหมายการส่งออกไปต่างประเทศจำนวน 8.5 ล้านตัน โดยตั้งแต่ 1 ม.ค.- 10 มิ.ย.48 ส่งออกแล้วจำนวน 3,301,079 ตัน น้อยกว่าระยะเดียวกันของปีก่อนที่ส่งออกได้ 3,932,61 ตัน หรือลดลงร้อยละ 16.06

- มั่นสำปะหลัง ผลผลิตออกสู่ตลาดเกือบหมดแล้ว เกษตรกรเริ่มเพาะปลูกผลผลิตฤดูใหม่มากขึ้น สำหรับราคาซื้อขายโดยทั่วไปยังคงเคลื่อนไหวอยู่ในเกณฑ์สูงเป็นผลจากการดำเนินมาตรการรับจำนำ โดยการปรับราคารับจำนำให้สูงขึ้นเป็นระยะเพื่อกระตุ้นตลาด กอปรกับปริมาณผลผลิตที่ลดลงจากภาวะภัยแล้ง ช่วยให้ภาวะการซื้อขายหัวมันสดของเกษตรกรดีตั้งแต่ต้นฤดู ผลการรับจำนำหัวมันสำปะหลังสดเมื่อสิ้นสุดโครงการ (1 ม.ค.-30 เม.ย.48) มีปริมาณ 159,892.709 ตัน สำหรับราคาหัวมันสด (คละ) ที่เกษตรกรขายได้เฉลี่ยทั้งประเทศในเดือนพฤษภาคมยังอยู่ในเกณฑ์ดีใกล้เคียงกับเดือนก่อน โดยมีราคาเฉลี่ย กก.ละ 1.40 บาท ส่วนราคาที่เกษตรกรขายได้หัวมันสดเชื้อแป้ง 25% จังหวัดนครราชสีมาปรับตัวสูงขึ้นเป็นเฉลี่ย กก.ละ 1.68 บาท ปัจจุบันการซื้อขายหัวมันสดมีน้อยเนื่องจากโรงแปงในหลายจังหวัดหยุดทำการผลิตเพื่อซ่อมแซมเครื่องจักรประจำปี อย่างไรก็ตาม ราคาหัวมันสดยังเคลื่อนไหวอยู่ในเกณฑ์สูง โดย ณ 14 มิ.ย.48 ราคาหัวมันสด (คละ) ที่เกษตรกรขายได้เฉลี่ยทั้งประเทศอยู่ที่ กก.ละ 1.33 บาท และราคาหัวมันสดเชื้อแป้ง 25% จังหวัดนครราชสีมา กก.ละ 1.60-1.76 บาท แนวโน้มราคาหัวมันสดคาดว่าจะยังอยู่ในเกณฑ์ดี แม้ว่าการซื้อขายผลิตภัณฑ์มันสำปะหลังในช่วงนี้ค่อนข้างเงียบเหงาเนื่องจากผู้ซื้อในต่างประเทศ

บางส่วนหันไปใช้ผลิตภัณฑ์จากพืชอื่น เช่น แป้งข้าวโพดและแป้งสาลีทดแทนแป้งมันสำปะหลังที่มีราคาสูงกว่า แต่ข้าวธัญพืชของประเทศสเปนได้รับความเสียหายจากภัยแล้ง กอปรกับจีนคาดหมายว่าผลผลิตมันสำปะหลังของไทยจะออกสู่ตลาดล่าช้ากว่าปีก่อนเพราะได้รับผลกระทบจากภัยแล้ง ทำให้ห่วงการคาดการณ์ว่าจะมีคำสั่งซื้อมันอัดเม็ดจาก EU และมันเส้นจากจีนมากขึ้น

- **ไก่เนื้อ** ผลผลิตเข้าสู่ตลาดมากขึ้นเป็นผลจากสภาพอากาศร้อนที่คลี่คลายทำให้ไก่มีชีวิตเจริญเติบโตดีขึ้น กอปรกับ EU ได้เลื่อนกำหนดการนำเข้าไก่สดแช่เย็นแช่แข็งออกไปอีกจากเดิมที่กำหนดไว้หลังวันที่ 30 มีนาคม 2548 และยังไม่มีการพิจารณาในเรื่องดังกล่าว ส่งผลให้การค้าต้องพึ่งพาสถานภายในเป็นหลัก ผู้ประกอบการระบายไก่มีชีวิตออกสู่ตลาดมากขึ้นเนื่องจากได้ผลตอบแทนมากกว่าการแปรรูปส่งออก แต่ผลจากการรณรงค์เพิ่มการบริโภคและส่งเสริมการจำหน่ายเนื้อไก่ร่วมกับห้างสรรพสินค้าส่งผลให้ราคาขายส่งไก่มีชีวิตหน้าโรงฆ่าเฉลี่ยเดือนพฤษภาคมอ่อนตัวลงเพียงเล็กน้อย โดยมีราคา กก.ละ 30.05 บาท ปัจจุบัน (14 มิ.ย.48) กก.ละ 29-32 บาท อย่างไรก็ตาม แนวโน้มราคาไก่เนื้อจะยังอยู่ในเกณฑ์สูงเนื่องจากโรงงานไก่เนื้อจำนวน 48 แห่ง ได้ผ่านการตรวจรับรองจากประเทศญี่ปุ่นแล้ว คาดว่าจะมีคำสั่งซื้อจากประเทศญี่ปุ่นเพิ่มขึ้น รวมทั้งเกาหลี ฮังการี สิงคโปร์ ที่เริ่มหันมานำเข้าไก่ปรุงสุกจากไทยเพิ่มขึ้นด้วย และอาจส่งออกในรูปไก่แช่แข็งได้ในระยะต่อไป สำหรับการส่งออกไก่เนื้อและผลิตภัณฑ์ในปีนี้มีปริมาณสูงขึ้นร้อยละ 13.29 เมื่อเทียบกับช่วงเดียวกันของปีที่ผ่านมา

- **กุ้ง** ผลผลิตรุ่นใหม่ออกสู่ตลาดมากขึ้น ขณะที่ผู้ส่งออกชะลอการรับซื้อเป็นผลจากปัญหาการวางหลักทรัพย์การค้าประกันภาษีตอบโต้การทุ่มตลาดของกุ้งที่ส่งออกไปสหรัฐอเมริกาเต็มมูลค่า ทำให้เป็นอุปสรรคของผู้ส่งออก รวมทั้งการแข่งขันในตลาดอื่นจากประเทศที่ถูกฟ้อง AD ด้วยกันมีมากขึ้น และ EU เลื่อนการพิจารณาให้สิทธิ GSP แก่ไทยจากที่กำหนดไว้วันที่ 1 เมษายน 2548 ออกไปจนกว่าการพิจารณาให้สิทธิดังกล่าวแก่ประเทศต่าง ๆ จะแล้วเสร็จ ส่งผลให้ราคากุ้งอ่อนตัวลงอย่างต่อเนื่อง โดยราคากุ้งซื้อชาย ณ ตลาดกลางสมุทรสาคร เฉลี่ยเดือนพฤษภาคม กุ้งกุลาดำ (ขนาด 50 ตัว/กก.) กก.ละ 206 บาท กุ้งขาว (ขนาด 60 ตัว/กก.) กก.ละ 113 บาท ภาครัฐจึงได้แก้ไขปัญหาโดยการรับจำนำกุ้งขาวและกุ้งกุลาดำขนาด 40-60 ตัว/กก. โดยกำหนดราคารับจำนำกุ้งขาว กก.ละ 120-155 และกุ้งกุลาดำ กก.ละ 160-220 บาท ตามคุณภาพ และขยายระยะเวลาการดำเนินการโครงการเชื่อมโยงตลาดกุ้งปี 2547/48 จากเดิมสิ้นสุดมิถุนายน 2548 เป็นสิ้นสุดธันวาคม 2548 ส่งผลให้ภาวะการค้ากุ้งเริ่มปรับตัวดีขึ้น ปัจจุบัน (14 มิ.ย.48) ราคากุ้งซื้อชาย ณ ตลาดกลางสมุทรสาคร กุ้งกุลาดำ (ขนาด 50 ตัว/กก.) กก.ละ 180 บาท กุ้งขาว (ขนาด 60 ตัว/กก.) กก.ละ 105 บาท คาดว่าผลจากมาตรการแก้ไขปัญหาของภาครัฐ ทำให้ราคามีแนวโน้มปรับตัวสูงขึ้น

**3.2 กลุ่มสินค้าที่ผลิตเพื่อบริโภคภายในประเทศ** ภาวะการค้าและความเคลื่อนไหวด้านราคายังอยู่ในเกณฑ์ดีทุกสินค้า สถานการณ์สินค้าที่สำคัญ ได้แก่

- **ข้าวโพดเลี้ยงสัตว์** เป็นช่วงปลายฤดูการผลิต เกษตรกรจำหน่ายผลผลิตหมดแล้ว และอยู่ระหว่างการเพาะปลูกผลผลิตรุ่นใหม่ ซึ่งกระทรวงเกษตรและสหกรณ์คาดว่าจะมีผลผลิตประมาณ 4.187 ล้านตัน ลดลงจากปีก่อนเล็กน้อยเนื่องจากเกษตรกรบางส่วนหันไปปลูกพืชอื่น ขณะนี้ผู้ค้าท้องถิ่นระบายข้าวโพดในสต็อกออกจำหน่ายมากขึ้นเพื่อรอรับผลผลิตฤดูใหม่ที่จะเริ่มออกสู่ตลาดในช่วงปลายเดือนกรกฎาคม ราคาซื้อขายโดยทั่วไปใกล้เคียงกับเดือนก่อน โดยราคาที่โรงงานอาหารสัตว์รับซื้อเฉลี่ยเดือน

พฤษภาคม กก.ละ 5.46 บาท ราคาเกษตรกรขายได้ในแหล่งผลิตจังหวัดนครราชสีมาเฉลี่ย กก.ละ 5.33 บาท และจังหวัดเพชรบูรณ์ เฉลี่ย กก.ละ 5.18 บาท ปัจจุบัน (14 มิ.ย.48) ราคาที่โรงงานอาหารสัตว์รับซื้อ กก.ละ 5.37-5.42 บาท ราคาเกษตรกรขายได้จังหวัดนครราชสีมา กก.ละ 5.30-5.35 บาท และจังหวัดเพชรบูรณ์ กก.ละ 5.00-5.07 บาท ผลรับจำนำข้าวโพด ปี 2547/48 เมื่อสิ้นสุดโครงการ (31 ธ.ค.47) มีจำนวน 43,111.317 ตัน เกษตรกรได้ถอน จำนวน 8,821.667 ตัน คงเหลือปริมาณที่รัฐมีภาระต้องระบายนอกสู่ตลาด จำนวน 34,289.650 ตัน ขณะนี้อยู่ระหว่างการดำเนินการระบายน

- ปาล์มน้ำมัน ผลจากการแก้ไขปัญหาปาล์มน้ำมันอย่างเป็นระบบมาตั้งแต่ปี 2546 โดยการกำกับดูแลระบบการนำเข้า-ส่งออกอย่างรัดกุม รวมทั้งการตรวจสอบการลักลอบนำเข้าน้ำมันปาล์มอย่างต่อเนื่อง ทำให้ราคาผลปาล์มเคลื่อนไหวอยู่ในเกณฑ์สูงมาโดยตลอดต่อเนื่องจากปี 2546 สำหรับความเคลื่อนไหวด้านการค้าในเดือนพฤษภาคม ผลผลิตทยอยออกสู่ตลาดมากขึ้นแต่ยังไม่เพียงพอต่อกำลังการผลิตของโรงงานสกัด ทำให้มีการแข่งขันรับซื้อ ราคาผลปาล์มที่เกษตรกรขายได้ (น้ำมัน 17%) ปรับตัวสูงขึ้นจากเดือนก่อนเป็นเฉลี่ย กก.ละ 2.75 บาท ปัจจุบัน (14 มิ.ย.48) ราคา กก.ละ 3.00-3.25 บาท คาดว่าระยะต่อไปผลปาล์มจะออกสู่ตลาดมากขึ้นเป็นลำดับ แต่ราคาจะยังคงอยู่ในเกณฑ์สูงเนื่องจากความต้องการของตลาดยังมีอย่างต่อเนื่อง กอปรกับแนวโน้มราคาน้ำมันปาล์มดิบตลาดมาเลเซียแม้ว่าจะอ่อนตัวลงแต่ยังอยู่ในเกณฑ์สูง จะส่งผลกระทบต่อราคาผลปาล์มภายในประเทศเคลื่อนไหวอยู่ในเกณฑ์สูงต่อไป

- มะพร้าว ผลผลิตมะพร้าวผลออกสู่ตลาดมากขึ้น ขณะที่ความต้องการบริโภคกะทิในครัวเรือนลดลงเนื่องจากเป็นช่วงฤดูการผลิตไม้หลายชนิดออกสู่ตลาดและราคาไม่แพง กอปรกับความต้องการของโรงงานกะทิสำเร็จรูปลดลงเนื่องจากโรงงานหันไปผลิตผลไม้กระป๋องแทนในระยะนี้ ส่งผลให้ราคาขายส่งมะพร้าวผลตลาด กทม. (ทับสะแกผลใหญ่เปลือกเปลือก) เฉลี่ยเดือนพฤษภาคมอ่อนตัวลงต่อเนื่องจากเดือนก่อนเล็กน้อย โดยมีราคาเฉลี่ยผลละ 7.07 บาท ส่วนเนื้อมะพร้าวแห้ง 90% ยังเคลื่อนไหวอยู่ในเกณฑ์ดี โดยมีราคาเฉลี่ย กก.ละ 12.15 บาท ปัจจุบัน (14 มิ.ย.48) ราคาขายส่งมะพร้าวผลตลาด กทม. (ทับสะแกผลใหญ่เปลือกเปลือก) ผลละ 6.00-6.50 บาท เนื้อมะพร้าวแห้ง 90% กก.ละ 12.10-12.20 บาท คาดว่าภาวะการค้าและราคามะพร้าวและผลิตภัณฑ์จะอ่อนตัวลงตามฤดูกาลแต่ยังอยู่ในเกณฑ์ดีเนื่องจากผลผลิตออกสู่ตลาดมากขึ้นขณะที่ความต้องการบริโภคทั้งตามครัวเรือนและอุตสาหกรรมต่อเนื่องจะยังไม่เพิ่มสูงขึ้นจนกว่าจะสิ้นสุดฤดูกาลผลไม้

- เกล็ดทะเล แม้ว่าจะเข้าสู่ช่วงปลายฤดูการผลิต ผลผลิตยังมีปริมาณมาก คุณภาพต่ำลง และมีสิ่งเจือปนมาก กอปรกับมีฝนตกในแหล่งผลิต ทำให้เกษตรกรที่ไม่มียุ้งฉางต้องกองเกล็ดไว้ที่นา เกรงว่าผลผลิตจะได้รับความเสียหายจากฝนตกจึงเร่งจำหน่ายเกล็ด ขณะนี้ผู้ประกอบการมีสต็อกคงเหลือมากจึงชะลอการรับซื้อ ส่งผลให้ราคาเกล็ดทะเลยังคงเคลื่อนไหวในระดับต่ำ โดยราคาเกล็ดทะเลที่เกษตรกรขายได้เดือนพฤษภาคมเฉลี่ยตันละ 694.56 บาท ปัจจุบัน (14 มิ.ย.48) ราคาปรับตัวสูงขึ้นเป็นตันละ 700.11 บาท คาดว่าราคาจะเริ่มปรับตัวสูงขึ้นอีกในระยะต่อไปเนื่องจากเข้าสู่ฤดูฝนและใกล้สิ้นสุดฤดูการผลิต

- ไข่ไก่ ผลจากราคาที่เคลื่อนไหวอยู่ในเกณฑ์สูงมาอย่างต่อเนื่องแม้ว่าผลผลิตจะเริ่มมีออกสู่ตลาดเพิ่มขึ้น เป็นผลจากต้นทุนการเลี้ยงที่เพิ่มสูงขึ้น ภาครัฐจึงได้ประชุมหารือผู้เกี่ยวข้องในวงการค้าไข่ไก่เพื่อหาแนวทางแก้ไขปัญหาไข่ไก่มีราคาแพงโดยให้องค์กรผู้เลี้ยงปรับลดราคาจำหน่ายไข่ไก่คละหน้าฟาร์มลงเหลือฟองละ 2.20-2.30 บาท และร่วมกับหน่วยงานที่เกี่ยวข้องจัดจำหน่ายไข่ไก่ธงฟ้าราคาประหยัด รวมทั้ง



ประสานหน่วยงานที่เกี่ยวข้องบริหารจัดการให้ปริมาณไข่ไก่ออกสู่ตลาดสอดคล้องกับความต้องการ ส่งผลให้ราคาไข่ไก่เริ่มปรับตัวลดลง โดยราคาขายส่งไข่ไก่ เบอร์ 3 เดือนพฤษภาคมเฉลี่ย ฟองละ 2.56 บาท ปัจจุบัน (14 มิ.ย.48) ฟองละ 2.55-2.60 บาท แนวโน้มราคายังเคลื่อนไหวอยู่ในเกณฑ์สูงต่อไปอีกระยะหนึ่งและจะลดลงในช่วงปลายปีเมื่อสภาพอากาศเอื้ออำนวยให้อัตราการให้ไข่สูงขึ้น

- **สุกรมีชีวิต** จากปัญหาราคาที่อยู่ในเกณฑ์สูงต่อเนื่องมาตั้งแต่เดือนมีนาคม 2548 ทำให้ผู้บริโภครู้สึกไม่พอใจในราคาเนื้อสัตว์ชนิดอื่นทดแทน กอปรกับภาครัฐได้แก้ไขปัญหาราคาแพงโดยกำหนดให้สุกรเป็นสินค้าควบคุม รวมทั้งประสานหน่วยงานที่เกี่ยวข้องเข้มงวดการอนุญาตส่งออกเนื่องจากมีการส่งออกสุกรทั้งที่ถูกต้องและไม่ถูกต้องไปยังประเทศเพื่อนบ้านที่ประสบปัญหาไข้หวัดนกระบาดมากขึ้น ได้แก่ กัมพูชา เวียดนาม และลาวที่ปกตินำเข้าจากเวียดนาม นอกจากนี้ได้เร่งรมรณรงค์ให้มีการบริโภคเนื้อไก่ทดแทนและขอความร่วมมือห้างสรรพสินค้าจัดมูมธงฟ้าจำหน่ายเนื้อสุกรและเนื้อไก่ราคาประหยัดเพื่อลดภาระค่าครองชีพให้ผู้บริโภค ส่งผลให้ภาวะการค้าคล่องตัวขึ้น สถานการณ์สุกรราคาแพงเริ่มคลี่คลายลง ราคาขายส่งสุกรมีชีวิต ณ ตลาด กทม. เฉลี่ยเดือนพฤษภาคม กก.ละ 51.92 บาท ปัจจุบัน (14 มิ.ย.48) กก.ละ 51-52 บาท คาดว่าราคาสุกรจะเริ่มปรับตัวเข้าสู่ภาวะปกติในระยะต่อไป เนื่องจากเข้าสู่ช่วงฤดูฝนสภาพอากาศเอื้ออำนวยต่อการเจริญเติบโต ทำให้ผลผลิตมีออกสู่ตลาดสม่ำเสมอ

- **พืชผักและผลไม้** เป็นช่วงฤดูการผลิตผลไม้ ผลไม้สำคัญที่ออกสู่ตลาดอย่างต่อเนื่อง ได้แก่ *เงาะ มังคุด ทูเรียน* ภาคตะวันออก ซึ่งใกล้สิ้นสุดฤดูกาล และ *ลิ้นจี่* ภาคเหนือ ราคาเคลื่อนไหวอยู่ในเกณฑ์ดี ยกเว้นเงาะที่มีราคาอ่อนตัวลง ซึ่งกรมการค้าภายในได้แก้ไขปัญหาดังกล่าวโดยประสานโรงงานแปรรูปปรับซื้อเงาะจากเกษตรกรโดยตรงในราคาหน้าโรงงาน กก.ละ 8 บาท ระหว่างวันที่ 1-12 มิ.ย.48 ซึ่งช่วยคลี่คลายสถานการณ์ด้านราคาได้ระดับหนึ่ง สำหรับภาคใต้ ผลผลิตทูเรียนเริ่มทยอยออกสู่ตลาด ส่วนเงาะและมังคุดภาคใต้และลำไยภาคเหนือ ผลผลิตจะออกสู่ตลาดในช่วงเดือนกรกฎาคม *กระเทียม* ผลผลิตกระเทียมแห้งออกสู่ตลาดมากขึ้น ภาครัฐได้แก้ไขปัญหาคะเทียมอย่างเป็นระบบโดยให้จังหวัดแหล่งผลิตรับซื้อกระเทียมแห้งคละจากเกษตรกรในราคา กก.ละ 18.00 บาท วงเงินไม่เกินรายละ 350,000 บาท พร้อมทั้งให้มีการปรับโครงสร้างการผลิตโดยมีเงื่อนไขว่าเกษตรกรที่รับการช่วยเหลือจะต้องปรับเปลี่ยนพื้นที่ไปปลูกพืชอื่นที่ไม่ใช่กระเทียม หอมแดง หอมหัวใหญ่ ลิ้นจี่ ลำไย และส้ม ตามหลักเกณฑ์ที่กระทรวงเกษตรและสหกรณ์กำหนด ทั้งนี้ ให้มีการจ่ายเงินชดเชยในการลดพื้นที่เพาะปลูกให้เกษตรกรที่เข้าร่วมโครงการ กก.ละ 12.00 บาท (ในอัตราไร่ละไม่เกิน 12,000 บาท) และหลังจากปี 2548 จะไม่มีการแทรกแซงราคากระเทียมต่อไป การดำเนินการดังกล่าวช่วยให้อัตราการปรับตัวดีขึ้นจากราคากระเทียมแห้งคละที่เกษตรกรขายได้เฉลี่ยเดือนพฤษภาคม กก.ละ 20.60 บาท เป็น กก.ละ 21.04 บาท ในปัจจุบัน (14 มิ.ย.48) ส่วน *พืชผัก มะนาว* ผลผลิตออกสู่ตลาดเพิ่มขึ้น และจะประดังออกสู่ตลาดมากในช่วงเดือนกรกฎาคมถึงกันยายน ราคามีแนวโน้มอ่อนตัวลง

**3.3 กลุ่มสินค้าที่ต้องนำเข้า** ภาวะการค้าและความเคลื่อนไหวด้านราคาไม่เปลี่ยนแปลงจากเดือนก่อนมากนัก แนวโน้มราคาสินค้าในกลุ่มนี้ก็ยังทรงตัว เนื่องจากความต้องการใช้ในธุรกิจอาหารสัตว์จะยังไม่เพิ่มสูงขึ้นในระยะนี้ กอปรกับผู้ประกอบการโรงงานอาหารสัตว์ส่วนใหญ่มีสินค้าในสต็อกเพียงพอแก่ความต้องการ สถานการณ์สินค้าที่สำคัญ ได้แก่

- **ถั่วเหลืองฤดูแล้ง** เป็นช่วงปลายฤดู ผลผลิตออกสู่ตลาดไม่มากนัก ส่วนมากเป็นเกรดสกัดน้ำมัน มีขนาดเล็กและไม่สมบูรณ์เนื่องจากสภาวะแห้งแล้ง กอปรกับมีฝนตกในช่วงเก็บเกี่ยวทำให้ผลผลิตมีความชื้นสูง ส่งผลให้ราคาอ่อนตัวลงจากเดือนก่อนเล็กน้อย โดยราคาถั่วเหลืองชนิดคละที่เกษตรกรขายได้เฉลี่ยเดือนพฤษภาคม กก.ละ 10.15 บาท อย่างไรก็ตาม ผลจากสภาวะภัยแล้งทำให้ต้นทุนการผลิตสูงขึ้นมาก ภาครัฐได้ประสานให้ผู้มีสิทธินำเข้าเมล็ดถั่วเหลืองรับซื้อเมล็ดถั่วเหลืองจากเกษตรกรในแหล่งผลิตภาคเหนือในราคานำตลาด (เกรดสกัดน้ำมัน กก.ละ 12.00 บาท เกรดผลิตอาหารสัตว์ กก.ละ 12.50 บาท และเกรดแปรรูปผลิตภัณฑ์อาหาร กก.ละ 14.50 บาท) ส่งผลให้ราคาถั่วเหลืองชนิดคละที่เกษตรกรขายได้ปรับตัวสูงขึ้น โดยปัจจุบัน (14 มิ.ย.48) มีราคาเฉลี่ย กก.ละ 10.10 บาท สำหรับถั่วเหลืองฤดูฝนจะเริ่มออกสู่ตลาดประมาณกลางเดือนกรกฎาคม

- **กากถั่วเหลือง** ผลผลิตในประเทศไม่เพียงพอ ต้องนำเข้า ซึ่งภาครัฐได้กำหนดนโยบายและมาตรการกำกับดูแลการนำเข้าและการรับซื้อกากถั่วเหลืองให้มีปริมาณผลผลิตเพียงพอกับความต้องการสำหรับในปี 2548 คณะอนุกรรมการกำกับดูแลวัตถุดิบอาหารสัตว์ ปี 2548 ได้ให้ความเห็นชอบร่างสัญญาการรับซื้อกากถั่วเหลือง ปี 2548 แล้ว และมีกำหนดการเซ็นสัญญาดังกล่าวระหว่างผู้แทนกระทรวงพาณิชย์และผู้แทนกระทรวงเกษตรและสหกรณ์ในวันที่ 21 มิถุนายน 2548 ณ กระทรวงพาณิชย์ สำหรับสถานการณ์โดยทั่วไป ราคากากถั่วเหลืองอ่อนตัวลงจากเดือนก่อนเล็กน้อยเนื่องจากความต้องการใช้ลดน้อยลง โดยราคาขายส่งกากถั่วเหลืองที่ผลิตในประเทศ (เมล็ดนำเข้า) เฉลี่ยเดือนพฤษภาคม กก.ละ 11.84 บาท ปัจจุบัน (14 มิ.ย.48) ราคาปรับตัวสูงขึ้นเป็น กก.ละ 11.95-12.05 บาท ตามราคาในตลาดต่างประเทศที่โน้มสูงขึ้นเป็นผลจากความวิตกเกี่ยวกับภาวะความแห้งแล้งและโรคเชื้อราถั่วเหลืองในแหล่งเพาะปลูกของสหรัฐอเมริกา

- **ปลาป่น** สิ้นสุดฤดูการปลาวางไข่ซึ่งกรมประมงประกาศให้เป็นช่วงห้ามจับสัตว์น้ำในอ่าวไทย (15 ก.พ.-15 พ.ค.48) ผลผลิตเริ่มมีออกสู่ตลาดเพิ่มขึ้นขณะที่ความต้องการใช้ยังไม่เพิ่มขึ้น แต่ผลกระทบจากการปรับตัวสูงขึ้นของราคาน้ำมันดีเซล ทำให้ต้นทุนการผลิตปลาป่นสูงขึ้น ภาครัฐได้แก้ไขปัญหาโดยประสานขอความร่วมมือสมาคมผู้ผลิตปลาป่นไทยและสมาคมผู้ผลิตอาหารสัตว์ไทยให้สมาชิกรับซื้อปลาเปิดและปลาป่นในราคาที่สอดคล้องกับต้นทุนการผลิตที่สูงขึ้น ส่งผลให้ราคาปลาป่น โปรตีน 60% เดือนพฤษภาคมเคลื่อนไหวใกล้เคียงกับเดือนก่อน โดยมีราคา กก.ละ 20.63 บาท ปัจจุบัน (14 มิ.ย.48) กก.ละ 20.40 บาท

#### 4. มาตรการแก้ไขปัญหา/การช่วยเหลือผ่านกองทุนรวมเพื่อช่วยเหลือเกษตรกร (ด้านการตลาด)

##### การให้ความช่วยเหลือด้านการตลาดสินค้าเกษตร

ในปีงบประมาณ 2548 ได้อนุมัติให้ดำเนินการมาตรการช่วยเหลือสินค้าเกษตรแล้ว ได้แก่ ข้าว มันสำปะหลัง กาแฟ ลำไย กุ้งขาว กุ้งก้ามกราม และกระเทียม รวมวงเงิน 7,620.433 ล้านบาท และช่วยเหลือสินค้าเกษตรที่มีปัญหาเร่งด่วน ได้แก่ ส้ม ส้มโอ และหอมแดง วงเงิน 95 ล้านบาท (รวมวงเงินทั้งหมด 7,715.433 ล้านบาท)

## วงเงินช่วยเหลือด้านการตลาดสินค้าเกษตร

AOB : วงเงินคชก./ตาราง ปี 46

หน่วย : ล้านบาท

สินค้า	ปี 2542	ปี 2543	ปี 2544	ปี 2545	ปี 2546	ปี 2547	ปี 2548
1 ข้าว	2,676.950	3,471.610	4,148.883	4,469.366	2,608.692	5,883.549	2,211.002
2 ข้าวโพดเลี้ยงสัตว์	1,509.600	411.945	269.000	209.323	225.413	959.845	
3 มันสำปะหลัง		1,833.607	2,753.086	965.485	116.107	1,612.056	3,833.670
4 ปาล์มน้ำมัน	1,000.000	500.000	250.000				
5 มะพร้าว		150.000	145.000				
6 กาแฟ		35.600	801.783	18.548	21.308	83.500	178.623
7 หอมแดง	130.000	130.000					
8 กระเทียม			200.875				796.000
9 หอมหัวใหญ่	230.000	67.000				243.000	
10 ลูกเดือย		10.000					
11 ไซโก้	30.000	60.000	60.000				
12 ใ้ก่เนื้อ		300.000					
13 สุกกร		235.000					
14 ปลาโอ		20.200					
15 ปลาเป็ด		245.600					
16 กุ้งกุลาดำ	1,000.000					415.126	300.000
17 กุ้งขาว, กุ้งก้ามกราม							10.000
18 เกลือทะเล	60.000						
19 ป่อ	86.000						
20 ผลไม้					672.500		
21 สับปะรด	200.000	724.000	50.000				
22 ทูเรียน	260.000	135.500	200.000	550.000			
23 ลิ้นจี่				200.000		110.000	
24 ลำไย		648.000		1,503.677	616.330	485.056	259.138
25 เงาะ	103.000	420.000	20.500	250.000			32.000
26 มังคุด				100.000			
27 เงาะ มังคุด ทูเรียน			40.000			320.000	
28 มะละกอ	60.600						
29 มะนาว	50.000	22.000					
30 พริกแห้ง		32.000					
31 อ้อยและน้ำตาลทราย		800.00					
32 น้ำมันดิบ		360.00	488.000				
รวมทั้งสิ้น	7,396.150	10,612.062	9,427.127	8,266.399	4,260.350	10,112.132	7,620.433

\* หมายเหตุ : การแทรกแซงลงกองและกลางสาดปี 2545 ใช้บร่วมกับการแก้ไขปัญหาราคาผลไม้ ปี 2545

ราคาเฉลี่ยสินค้าเกษตรสำคัญที่เกษตรกรขายได้ ปี 2543 - 2548

F: ราคาเฉลี่ยจัดกลุ่ม 48 D: AO 9

	สินค้า	ราคาเฉลี่ย																
		ปี 2543			ปี 2544			ปี 2545			ปี 2546			ปี 2547			ปี 2548	
		เฉลี่ย	สูงสุด	ต่ำสุด	เฉลี่ย	สูงสุด	ต่ำสุด	เฉลี่ย	สูงสุด	ต่ำสุด	เฉลี่ย	สูงสุด	ต่ำสุด	เฉลี่ย	สูงสุด	ต่ำสุด	พ.ค.	(14 มิ.ย.)
1	กลุ่มสินค้าผลิตเพื่อการส่งออก																	
	ข้าวเปลือกนาปรัง (บาท/ตัน)	4,390	4,889 ก.พ.	3,900 ก.ย.	4,260	4,380 ก.ค.	4,050 เม.ย.	4,602	4,793 มิ.ย.	4,439 ม.ค.	4,635	4,795 ก.ค.	4,513 เม.ย.	5,408	5,913 ต.ค.	4,795 ก.พ.	6,725	6,450-7,000
	ข้าวเปลือกนาปี (บาท/ตัน)	4,688	4,967 ก.พ.	4,341 ธ.ค.	4,385	4,421 ธ.ค.	4,339 มี.ค.	4,646	4,728 ต.ค.	4,514 ม.ค.	4,593	4,700 มี.ค.	4,434 พ.ย.	5,568	6,068 ธ.ค.	4,704 ม.ค.	-	-
	ข้าวเปลือกหอมมะลิ (บาท/ตัน)	7,362	8,177 ก.ย.	6,413 ธ.ค.	5,628	6,583 ม.ค.	4,822 ธ.ค.	6,116	6,874 ก.ย.	5,216 ม.ค.	8,095	9,315 ก.ย.	6,425 ม.ค.	8,423	9,567 เม.ย.	7,178 ต.ค.	7,909	7,500-7,800
	ข้าวเปลือกเหนียว (บาท/ตัน)	4,916	5,295 ต.ค.	4,528 มี.ค.	5,573	6,018 ก.ค.	4,739 พ.ย.	5,612	6,293 ก.ย.	5,063 ม.ค.	6,239	7,125 ก.ย.	5,397 ม.ค.	6,425	6,742 พ.ค.	5,940 ต.ค.	6,300	6,200-6,400
2 <sup>1/</sup>	หัวมันสำปะหลัง สดละเอียด (บาท/กก.)	0.62	0.70 มิ.ย.	0.54 ก.ย.	0.87	1.06 ก.ค.	0.66 ก.พ.	1.03	1.16 เม.ย.	0.91 ต.ค.	0.87	0.94 ก.พ.	0.77 ต.ค.	0.96	1.26 ธ.ค.	0.74 มี.ค.	1.40	1.33
3	ยางพารา แม่ฉิมชั้น 3 (บาท/กก.)	21.47	22.59 ก.พ.	19.28 ม.ค.	20.94	24.34 มิ.ย.	15.93 ธ.ค.	27.10	32.35 ก.ย.	20.15 ม.ค.	37.63	43.45 ต.ค.	32.43 ม.ค.	44.53	49.72 มิ.ย.	39.94 ธ.ค.	46.52	51.07
4	กาแฟ (บาท/กก.)	27.97	32.77 พ.ย.	20.57 มี.ค.	29.17	31.46 เม.ย.	18.50 พ.ย.	23.50	25.76 ม.ค.	21.00 พ.ย.	31.04	35.00 ธ.ค.	24.35 มี.ค.	26.07	29.44 ม.ค.	22.62 มี.ค.	-	-
5	ไก่เนื้อ หน้าโรงฆ่า (บาท/กก.)	25.72	29.02 ก.พ.	22.00 เม.ย.	30.31	34.50 ก.ค.	23.34 มี.ค.	25.21	31.27 ม.ค.	21.38 ก.ย.	26.75	35.00 ก.ค.	19.60 มี.ค.	24.54	30.11 เม.ย.	14.08 ก.พ.	30.05	29.00-30.00
6	กุ้งกุลาดำ ขนาด 50 ตัว/ก.ก. (บาท/กก.)	293	347 ธ.ค.	256 ม.ค.	255	303 ม.ค.	203 ต.ค.	244	275 ก.พ.	220 ก.ค.	215	239 เม.ย.	154 ต.ค.	185	263 ก.พ.	155 ธ.ค.	206	180
7	สับปะรด โรงงานรับซื้อ (บาท/กก.)	2.27	3.57 ก.ย.	1.54 มิ.ย.	2.53	3.50 ก.ย.	1.55 มี.ค.	4.42	4.96 ต.ค.	3.73 ม.ค.	4.42	4.75 มิ.ย.	3.13 พ.ย.	4.55	5.25 ก.ค.	3.95 พ.ย.	3.59	3.95
8	ลำไย เกรดเอเอ เกษตรกรขายได้ (บาท/กก.)	18.08	18.38 ก.ค.	17.79 ธ.ค.	35.00	37.75 ก.ค.	32.25 ธ.ค.	30.25	38.25 มิ.ย.	20.75 ก.ค.	29.11	35.00 ม.ค.	23.95 ก.ย.	29.82	38.00 ก.พ.-มี.ค.	21.50 ก.ค.	44.67	40.00

	สินค้า	ราคาเฉลี่ย																
		ปี 2543			ปี 2544			ปี 2545			ปี 2546			ปี 2547			ปี 2548	
		เฉลี่ย	สูงสุด	ต่ำสุด	เฉลี่ย	สูงสุด	ต่ำสุด	เฉลี่ย	สูงสุด	ต่ำสุด	เฉลี่ย	สูงสุด	ต่ำสุด	เฉลี่ย	สูงสุด	ต่ำสุด	พ.ค.	(14 มิ.ย.)
	กลุ่มสินค้าผลิตเพื่อบริโภคภายในประเทศ																	
9 <sup>2/</sup>	ข้าวโพดเลี้ยงสัตว์ (ความชื้นไม่เกิน 14.5%) (บาท/กก.)	4.26	4.89 เม.ย.	3.52 ก.ย.	3.93	4.03 มิ.ย.	3.83 มี.ค.	4.17	4.36 พ.ค.	3.89 ม.ค.	4.48	4.72 ก.ค.-ส.ค.	4.20 ม.ค.	5.00	6.63 มิ.ย.	4.03 ก.พ.	5.02	4.80
10	ปาล์มทะลาย คุณภาพเปอร์เซ็นต์น้ำมัน 17% (บาท/กก.)	1.83	2.58 มิ.ย.	1.45 มี.ค.	1.43	2.09 ธ.ค.	1.00 มี.ค.	2.70	4.71 ธ.ค.	2.06 พ.ค.	2.76	4.03 ม.ค.	1.96 เม.ย.	3.38	3.99 ส.ค.	2.84 มิ.ย.	2.75	3.00-3.25
11	มะพร้าว ผลใหญ่แห้งทั้งเปลือก (บาท/ผล)	2.60	5.20 ม.ค.	1.72 ก.ย.	2.52	3.91 พ.ย.	1.97 ก.พ.	3.31	4.52 เม.ย.	2.21 ก.ย.	3.41	3.87 พ.ย.	2.67 ก.ค.	4.42	5.84 ก.พ.	3.30 ส.ค.	4.30	4.08
12 <sup>3/</sup>	หอมหัวใหญ่ เบอร์ 1 (บาท/กก.)	4.33	13.66 พ.ย.	3.00 เม.ย.	5.84	18.40 ธ.ค.	5.62 มี.ค.	5.67	14.50 ธ.ค.	5.52 ม.ค.	15.74	24.30 ม.ค.	10.50 มี.ค.	6.51	13.27 ม.ค.	2.50 มี.ค.	-	-
13	หอมแดง แห้งใหญ่คละ (บาท/กก.)	10.42	28.17 ก.ย.	6.80 ม.ค.	15.24	33.35 ธ.ค.	10.83 ม.ค.	17.44	40.84 พ.ย.	11.67 มี.ค.	16.35	23.44 ม.ค.	12.85 ม.ค.	9.32	12.70 มิ.ย.	6.85 มี.ค.	-	-
14	กระเทียม แห้งใหญ่คละ (บาท/กก.)	24.26	32.38 ก.พ.	18.75 มี.ค.	20.33	31.08 ธ.ค.	15.15 พ.ค.	22.42	36.43 พ.ย.	19.16 มี.ค.	27.62	34.64 ม.ค.	22.74 เม.ย.	19.65	23.77 ก.พ.	16.23 มี.ค.	20.60	21.04
15	สุกร ขายส่ง ตลาดกทม. (บาท/กก.)	33.86	35.24 ก.ค.	31.06 ธ.ค.	37.12	42.50 มิ.ย.	30.55 ม.ค.	37.41	40.69 ส.ค.	32.03 ธ.ค.	32.82	38.93 มิ.ย.	24.60 มี.ค.	44.95	55.22 เม.ย.	37.33 ม.ค.	51.92	51.00-52.00
16	ไข่ไก่สด คละ (บาท/ฟอง)	1.17	1.35 ก.ย.	1.02 ธ.ค.	1.50	1.74 ก.ย.	1.01 ม.ค.	1.41	1.58 พ.ค.	1.17 ธ.ค.	1.42	1.63 ก.ย.	1.02 ม.ค.	2.01	2.45 ก.ค.	1.40 ก.พ.	2.38	2.40
17	เกลือทะเล (บาท/ตัน)	1,609	2,044 ก.ค.	944 ก.พ.	1,728	1,917 ก.ย.	1,316 ม.ค.	1,298	1,557 ม.ค.	1,147 พ.ค.	972	1,079 ม.ค.	778 พ.ค.	1,027	1,153 ก.พ.	914 เม.ย.	695	700.11

	สินค้า	ราคาเฉลี่ย																
		ปี 2543			ปี 2544			ปี 2545			ปี 2546			ปี 2547			ปี 2548	
		เฉลี่ย	สูงสุด	ต่ำสุด	เฉลี่ย	สูงสุด	ต่ำสุด	เฉลี่ย	สูงสุด	ต่ำสุด	เฉลี่ย	สูงสุด	ต่ำสุด	เฉลี่ย	สูงสุด	ต่ำสุด	พ.ค.	(14 มิ.ย.)
18	กลุ่มสินค้าที่ต้องนำเข้า ถั่วเหลือง ชนิดคละ (บาท/กก.)	9.25	9.87	8.11	9.72	10.10	9.06	10.16	11.36	9.48	10.29	11.64	9.73	12.29	15.28	9.79	10.15	10.10
			ธ.ค.	ก.พ.		พ.ย.	ส.ค.		มิ.ย.	ม.ค.		ธ.ค.	ต.ค.		เม.ย.	ต.ค.		
19	กากถั่วเหลือง ผลิตจากเมล็ดในประเทศ ขายส่ง กทม. (บาท/กก.)	9.87	10.95	9.50	10.87	11.23	10.08	10.38	10.59	10.14	11.57	13.18	10.65	13.51	15.80	11.29	12.29	12.30-12.40
			ธ.ค.	ม.ค.		ก.พ.	ธ.ค.		ธ.ค.	เม.ย.		พ.ย.	ม.ค.		พ.ค.	ต.ค.		
20	ปลาป่น เบอร์ 3 ตลาด กทม. (บาท/กก.)	14.45	16.11	13.23	18.77	21.88	16.35	18.22	21.14	16.07	18.83	20.35	16.55	21.67	24.73	16.41	20.63	20.40
			มิ.ย.	ก.พ.		ก.ค.	ธ.ค.		มี.ค.	ต.ค.		พ.ย.	ม.ค.		ก.ย.	ก.พ.		

หมายเหตุ

- 1/ ปีการผลิต เริ่มตั้งแต่ ต.ค. - ก.ย.
- 2/ ปีการผลิต เริ่มตั้งแต่ ก.ค. - มิ.ย.
- 3/ ปีการผลิต เริ่มตั้งแต่ พ.ย. - เม.ย.

ราคาจำหน่ายสินค้าเกษตร ปี 2548/49

ลำดับที่	สินค้า	ราคาจำหน่าย																		
1.	กุ้ง	<p>กำหนดราคาจำหน่ายกุ้งขาวแวนนาไมและกุ้งกุลาดำทั้งตัว ณ จุดรับฝาก (หน้าห้องเย็น) ดังนี้</p> <table border="0"> <thead> <tr> <th style="text-align: center;">ขนาดกุ้ง</th> <th style="text-align: center;">บาท/กก.</th> </tr> </thead> <tbody> <tr> <td colspan="2"><b>กุ้งขาวแวนนาไม</b></td> </tr> <tr> <td>1) ขนาด 40 ตัวต่อกิโลกรัม</td> <td style="text-align: right;">155</td> </tr> <tr> <td>2) ขนาด 50 ตัวต่อกิโลกรัม</td> <td style="text-align: right;">135</td> </tr> <tr> <td>3) ขนาด 60 ตัวต่อกิโลกรัม</td> <td style="text-align: right;">120</td> </tr> <tr> <td colspan="2"><b>กุ้งกุลาดำ</b></td> </tr> <tr> <td>1) ขนาด 40 ตัวต่อกิโลกรัม</td> <td style="text-align: right;">220</td> </tr> <tr> <td>2) ขนาด 50 ตัวต่อกิโลกรัม</td> <td style="text-align: right;">190</td> </tr> <tr> <td>3) ขนาด 60 ตัวต่อกิโลกรัม</td> <td style="text-align: right;">160</td> </tr> </tbody> </table> <p>ราคาจำหน่ายให้รับเพิ่ม - ลดตามสัดส่วนของกุ้งในแต่ละช่วงขนาด</p>	ขนาดกุ้ง	บาท/กก.	<b>กุ้งขาวแวนนาไม</b>		1) ขนาด 40 ตัวต่อกิโลกรัม	155	2) ขนาด 50 ตัวต่อกิโลกรัม	135	3) ขนาด 60 ตัวต่อกิโลกรัม	120	<b>กุ้งกุลาดำ</b>		1) ขนาด 40 ตัวต่อกิโลกรัม	220	2) ขนาด 50 ตัวต่อกิโลกรัม	190	3) ขนาด 60 ตัวต่อกิโลกรัม	160
ขนาดกุ้ง	บาท/กก.																			
<b>กุ้งขาวแวนนาไม</b>																				
1) ขนาด 40 ตัวต่อกิโลกรัม	155																			
2) ขนาด 50 ตัวต่อกิโลกรัม	135																			
3) ขนาด 60 ตัวต่อกิโลกรัม	120																			
<b>กุ้งกุลาดำ</b>																				
1) ขนาด 40 ตัวต่อกิโลกรัม	220																			
2) ขนาด 50 ตัวต่อกิโลกรัม	190																			
3) ขนาด 60 ตัวต่อกิโลกรัม	160																			

## ราคาจำหน่ายสินค้าเกษตร ปี 2547/48

ลำดับที่	สินค้า	ราคาจำหน่าย																																						
1.	ข้าวนาปี	<p>กำหนดราคาจำหน่ายข้าวเปลือกนาปี ปีการผลิต 2547/48 (ณ ความชื้นไม่เกิน 15%) ดังนี้</p> <table border="1"> <thead> <tr> <th>ชนิดข้าว</th> <th>บาท/ตัน</th> </tr> </thead> <tbody> <tr> <td>1) ข้าวเปลือกหอมมะลิ</td> <td></td> </tr> <tr> <td>ข้าวเปลือกหอมมะลิ ชนิดสีได้ตันข้าว 42 กรัม</td> <td>10,000</td> </tr> <tr> <td>ข้าวเปลือกหอมมะลิ ชนิดสีได้ตันข้าว 40 กรัม</td> <td>9,900</td> </tr> <tr> <td>ข้าวเปลือกหอมมะลิ ชนิดสีได้ตันข้าว 38 กรัม</td> <td>9,800</td> </tr> <tr> <td>ข้าวเปลือกหอมมะลิ ชนิดสีได้ตันข้าว 36 กรัม</td> <td>9,700</td> </tr> <tr> <td colspan="2">หมายเหตุ : โดยให้ปรับเพิ่ม - ลดตามจำนวนกรัม ในอัตรากรัมละ 50 บาท</td> </tr> <tr> <td colspan="2">สำหรับการรับจำนำข้าวเปลือกหอมมะลิที่ยังคงของเกษตรกรให้กำหนดราคาจำหน่ายตันละ 8,700 บาท ส่วนข้าวเปลือกหอมจังหวัดในภาคเหนือตอนล่างและภาคกลาง ให้กำหนดราคาจำหน่ายตันละ 7,460 - 7,700 บาท ตามคุณภาพที่กำหนด</td> </tr> <tr> <td>2) ข้าวเปลือกเจ้านาปี</td> <td></td> </tr> <tr> <td>ข้าวเปลือกเจ้านาปี 100% (ชนิดสีเป็นข้าวสาร 100%)</td> <td>6,600</td> </tr> <tr> <td>ข้าวเปลือกเจ้านาปี 5% (ชนิดสีเป็นข้าวสาร 5%)</td> <td>6,500</td> </tr> <tr> <td>ข้าวเปลือกเจ้านาปี 10% (ชนิดสีเป็นข้าวสาร 10%)</td> <td>6,400</td> </tr> <tr> <td>ข้าวเปลือกเจ้านาปี 15% (ชนิดสีเป็นข้าวสาร 15%)</td> <td>6,300</td> </tr> <tr> <td>ข้าวเปลือกเจ้านาปี 25% (ชนิดสีเป็นข้าวสาร 25%)</td> <td>6,200</td> </tr> <tr> <td>ข้าวเปลือกปทุมธานี</td> <td>6,600</td> </tr> <tr> <td>ข้าวเปลือกหอมสุพรรณบุรี</td> <td>6,500</td> </tr> <tr> <td>3) ข้าวเปลือกเหนียว</td> <td></td> </tr> <tr> <td>ข้าวเปลือกเหนียว 10% เมล็ดยาว</td> <td>7,200</td> </tr> <tr> <td>ข้าวเปลือกเหนียวคละ</td> <td>7,000</td> </tr> </tbody> </table>	ชนิดข้าว	บาท/ตัน	1) ข้าวเปลือกหอมมะลิ		ข้าวเปลือกหอมมะลิ ชนิดสีได้ตันข้าว 42 กรัม	10,000	ข้าวเปลือกหอมมะลิ ชนิดสีได้ตันข้าว 40 กรัม	9,900	ข้าวเปลือกหอมมะลิ ชนิดสีได้ตันข้าว 38 กรัม	9,800	ข้าวเปลือกหอมมะลิ ชนิดสีได้ตันข้าว 36 กรัม	9,700	หมายเหตุ : โดยให้ปรับเพิ่ม - ลดตามจำนวนกรัม ในอัตรากรัมละ 50 บาท		สำหรับการรับจำนำข้าวเปลือกหอมมะลิที่ยังคงของเกษตรกรให้กำหนดราคาจำหน่ายตันละ 8,700 บาท ส่วนข้าวเปลือกหอมจังหวัดในภาคเหนือตอนล่างและภาคกลาง ให้กำหนดราคาจำหน่ายตันละ 7,460 - 7,700 บาท ตามคุณภาพที่กำหนด		2) ข้าวเปลือกเจ้านาปี		ข้าวเปลือกเจ้านาปี 100% (ชนิดสีเป็นข้าวสาร 100%)	6,600	ข้าวเปลือกเจ้านาปี 5% (ชนิดสีเป็นข้าวสาร 5%)	6,500	ข้าวเปลือกเจ้านาปี 10% (ชนิดสีเป็นข้าวสาร 10%)	6,400	ข้าวเปลือกเจ้านาปี 15% (ชนิดสีเป็นข้าวสาร 15%)	6,300	ข้าวเปลือกเจ้านาปี 25% (ชนิดสีเป็นข้าวสาร 25%)	6,200	ข้าวเปลือกปทุมธานี	6,600	ข้าวเปลือกหอมสุพรรณบุรี	6,500	3) ข้าวเปลือกเหนียว		ข้าวเปลือกเหนียว 10% เมล็ดยาว	7,200	ข้าวเปลือกเหนียวคละ	7,000
ชนิดข้าว	บาท/ตัน																																							
1) ข้าวเปลือกหอมมะลิ																																								
ข้าวเปลือกหอมมะลิ ชนิดสีได้ตันข้าว 42 กรัม	10,000																																							
ข้าวเปลือกหอมมะลิ ชนิดสีได้ตันข้าว 40 กรัม	9,900																																							
ข้าวเปลือกหอมมะลิ ชนิดสีได้ตันข้าว 38 กรัม	9,800																																							
ข้าวเปลือกหอมมะลิ ชนิดสีได้ตันข้าว 36 กรัม	9,700																																							
หมายเหตุ : โดยให้ปรับเพิ่ม - ลดตามจำนวนกรัม ในอัตรากรัมละ 50 บาท																																								
สำหรับการรับจำนำข้าวเปลือกหอมมะลิที่ยังคงของเกษตรกรให้กำหนดราคาจำหน่ายตันละ 8,700 บาท ส่วนข้าวเปลือกหอมจังหวัดในภาคเหนือตอนล่างและภาคกลาง ให้กำหนดราคาจำหน่ายตันละ 7,460 - 7,700 บาท ตามคุณภาพที่กำหนด																																								
2) ข้าวเปลือกเจ้านาปี																																								
ข้าวเปลือกเจ้านาปี 100% (ชนิดสีเป็นข้าวสาร 100%)	6,600																																							
ข้าวเปลือกเจ้านาปี 5% (ชนิดสีเป็นข้าวสาร 5%)	6,500																																							
ข้าวเปลือกเจ้านาปี 10% (ชนิดสีเป็นข้าวสาร 10%)	6,400																																							
ข้าวเปลือกเจ้านาปี 15% (ชนิดสีเป็นข้าวสาร 15%)	6,300																																							
ข้าวเปลือกเจ้านาปี 25% (ชนิดสีเป็นข้าวสาร 25%)	6,200																																							
ข้าวเปลือกปทุมธานี	6,600																																							
ข้าวเปลือกหอมสุพรรณบุรี	6,500																																							
3) ข้าวเปลือกเหนียว																																								
ข้าวเปลือกเหนียว 10% เมล็ดยาว	7,200																																							
ข้าวเปลือกเหนียวคละ	7,000																																							
	ข้าวนาปรัง	<p>กำหนดราคาจำหน่ายข้าวเปลือกนาปรัง ปี 2548 (ณ ความชื้นไม่เกิน 15%) ดังนี้</p> <table border="1"> <thead> <tr> <th>ชนิดข้าว</th> <th>บาท/ตัน</th> </tr> </thead> <tbody> <tr> <td>ข้าวเปลือกเจ้านาปรัง 100%</td> <td>6,700</td> </tr> <tr> <td>ข้าวเปลือกเจ้านาปรัง 5%</td> <td>6,600</td> </tr> <tr> <td>ข้าวเปลือกเจ้านาปรัง 10%</td> <td>6,500</td> </tr> <tr> <td>ข้าวเปลือกเจ้านาปรัง 15%</td> <td>6,400</td> </tr> <tr> <td>ข้าวเปลือกเจ้านาปรัง 25%</td> <td>6,300</td> </tr> <tr> <td>ข้าวเปลือกปทุมธานี</td> <td>6,700</td> </tr> <tr> <td>ข้าวเปลือกหอมสุพรรณบุรี</td> <td>6,600</td> </tr> </tbody> </table>	ชนิดข้าว	บาท/ตัน	ข้าวเปลือกเจ้านาปรัง 100%	6,700	ข้าวเปลือกเจ้านาปรัง 5%	6,600	ข้าวเปลือกเจ้านาปรัง 10%	6,500	ข้าวเปลือกเจ้านาปรัง 15%	6,400	ข้าวเปลือกเจ้านาปรัง 25%	6,300	ข้าวเปลือกปทุมธานี	6,700	ข้าวเปลือกหอมสุพรรณบุรี	6,600																						
ชนิดข้าว	บาท/ตัน																																							
ข้าวเปลือกเจ้านาปรัง 100%	6,700																																							
ข้าวเปลือกเจ้านาปรัง 5%	6,600																																							
ข้าวเปลือกเจ้านาปรัง 10%	6,500																																							
ข้าวเปลือกเจ้านาปรัง 15%	6,400																																							
ข้าวเปลือกเจ้านาปรัง 25%	6,300																																							
ข้าวเปลือกปทุมธานี	6,700																																							
ข้าวเปลือกหอมสุพรรณบุรี	6,600																																							



ลำดับที่	สินค้า	ราคาจำหน่าย																					
2.	มันสำปะหลัง	<p>กำหนดราคาจำหน่ายหัวมันสำปะหลังสดที่เชื้อแป้ง 25% ฤดูกาลผลิต ปี 2547/48 ณ จุดจำหน่าย ดังนี้</p> <table border="1"> <thead> <tr> <th>ระยะเวลา</th> <th>บาท/กก.</th> </tr> </thead> <tbody> <tr> <td>ม.ค.- เม.ย. 48</td> <td>1.50</td> </tr> </tbody> </table> <p>ทั้งนี้ให้เพิ่ม/ลด ราคาจำหน่ายได้ตามเปอร์เซ็นต์เชื้อแป้งเปอร์เซ็นต์ละ 0.02 บาท</p>	ระยะเวลา	บาท/กก.	ม.ค.- เม.ย. 48	1.50																	
ระยะเวลา	บาท/กก.																						
ม.ค.- เม.ย. 48	1.50																						
3.	ข้าวโพดเลี้ยงสัตว์	<p>กำหนดราคาจำหน่ายข้าวโพดเลี้ยงสัตว์ ปี 2547/48 ณ จุดจำหน่ายของ อคส. ดังนี้</p> <table border="1"> <thead> <tr> <th>ระดับความชื้น</th> <th>ข้าวโพดเมล็ด</th> <th>บาท/กก.</th> </tr> </thead> <tbody> <tr> <td>1) ความชื้น 30.0 – 25.1 %</td> <td></td> <td>3.97</td> </tr> <tr> <td>2) ความชื้น 25.0 – 22.1 %</td> <td></td> <td>4.19</td> </tr> <tr> <td>3) ความชื้น 22.0 – 19.6 %</td> <td></td> <td>4.36</td> </tr> <tr> <td>4) ความชื้น 19.5 – 17.1 %</td> <td></td> <td>4.53</td> </tr> <tr> <td>5) ความชื้น 17.0 – 14.6 %</td> <td></td> <td>4.67</td> </tr> <tr> <td>6) ความชื้น 14.5 %</td> <td></td> <td>5.00</td> </tr> </tbody> </table>	ระดับความชื้น	ข้าวโพดเมล็ด	บาท/กก.	1) ความชื้น 30.0 – 25.1 %		3.97	2) ความชื้น 25.0 – 22.1 %		4.19	3) ความชื้น 22.0 – 19.6 %		4.36	4) ความชื้น 19.5 – 17.1 %		4.53	5) ความชื้น 17.0 – 14.6 %		4.67	6) ความชื้น 14.5 %		5.00
ระดับความชื้น	ข้าวโพดเมล็ด	บาท/กก.																					
1) ความชื้น 30.0 – 25.1 %		3.97																					
2) ความชื้น 25.0 – 22.1 %		4.19																					
3) ความชื้น 22.0 – 19.6 %		4.36																					
4) ความชื้น 19.5 – 17.1 %		4.53																					
5) ความชื้น 17.0 – 14.6 %		4.67																					
6) ความชื้น 14.5 %		5.00																					
4.	กาแฟ	<p>กำหนดราคาจำหน่ายเมล็ดกาแฟพันธุ์โรบัสต้า ฤดูกาลผลิต ปี 2547/48 ณ จุดจำหน่าย ณ แหล่งผลิต ดังนี้</p> <table border="1"> <thead> <tr> <th>เกรด</th> <th>ระดับความชื้น</th> <th>ข้อบกพร่อง</th> <th>บาท/กก.</th> </tr> </thead> <tbody> <tr> <td>1) เกรดดี</td> <td>ไม่เกินร้อยละ 13</td> <td>ไม่เกินร้อยละ 5</td> <td>35</td> </tr> <tr> <td>2) เกรดหนึ่ง</td> <td>ไม่เกินร้อยละ 13</td> <td>ไม่เกินร้อยละ 7</td> <td>32</td> </tr> <tr> <td>3) เกรดสอง</td> <td>ไม่เกินร้อยละ 13</td> <td>ไม่เกินร้อยละ 15</td> <td>26</td> </tr> </tbody> </table>	เกรด	ระดับความชื้น	ข้อบกพร่อง	บาท/กก.	1) เกรดดี	ไม่เกินร้อยละ 13	ไม่เกินร้อยละ 5	35	2) เกรดหนึ่ง	ไม่เกินร้อยละ 13	ไม่เกินร้อยละ 7	32	3) เกรดสอง	ไม่เกินร้อยละ 13	ไม่เกินร้อยละ 15	26					
เกรด	ระดับความชื้น	ข้อบกพร่อง	บาท/กก.																				
1) เกรดดี	ไม่เกินร้อยละ 13	ไม่เกินร้อยละ 5	35																				
2) เกรดหนึ่ง	ไม่เกินร้อยละ 13	ไม่เกินร้อยละ 7	32																				
3) เกรดสอง	ไม่เกินร้อยละ 13	ไม่เกินร้อยละ 15	26																				
5.	กึ่งกุลาดำ	<p>กำหนดราคาจำหน่ายกึ่งกุลาดำทั้งตัว ณ จุดรับฝาก (หน้าห้องเย็น) ดังนี้</p> <table border="1"> <thead> <tr> <th>ขนาดกึ่ง</th> <th>บาท/กก.</th> </tr> </thead> <tbody> <tr> <td>1) ขนาด 30 ตัวต่อกิโลกรัม</td> <td>280</td> </tr> <tr> <td>2) ขนาด 40 ตัวต่อกิโลกรัม</td> <td>240</td> </tr> <tr> <td>3) ขนาด 50 ตัวต่อกิโลกรัม</td> <td>200</td> </tr> <tr> <td>4) ขนาด 60 ตัวต่อกิโลกรัม</td> <td>160</td> </tr> <tr> <td>5) ขนาด 70 ตัวต่อกิโลกรัม</td> <td>140</td> </tr> <tr> <td>6) ขนาด 80 ตัวต่อกิโลกรัม</td> <td>120</td> </tr> <tr> <td>7) ขนาด 90 ตัวต่อกิโลกรัม</td> <td>100</td> </tr> <tr> <td>8) ขนาด 100 ตัวต่อกิโลกรัม</td> <td>80</td> </tr> </tbody> </table> <p>ราคาจำหน่ายให้ปรับเพิ่ม - ลดตามสัดส่วนของกึ่งในแต่ละช่วงขนาด</p>	ขนาดกึ่ง	บาท/กก.	1) ขนาด 30 ตัวต่อกิโลกรัม	280	2) ขนาด 40 ตัวต่อกิโลกรัม	240	3) ขนาด 50 ตัวต่อกิโลกรัม	200	4) ขนาด 60 ตัวต่อกิโลกรัม	160	5) ขนาด 70 ตัวต่อกิโลกรัม	140	6) ขนาด 80 ตัวต่อกิโลกรัม	120	7) ขนาด 90 ตัวต่อกิโลกรัม	100	8) ขนาด 100 ตัวต่อกิโลกรัม	80			
ขนาดกึ่ง	บาท/กก.																						
1) ขนาด 30 ตัวต่อกิโลกรัม	280																						
2) ขนาด 40 ตัวต่อกิโลกรัม	240																						
3) ขนาด 50 ตัวต่อกิโลกรัม	200																						
4) ขนาด 60 ตัวต่อกิโลกรัม	160																						
5) ขนาด 70 ตัวต่อกิโลกรัม	140																						
6) ขนาด 80 ตัวต่อกิโลกรัม	120																						
7) ขนาด 90 ตัวต่อกิโลกรัม	100																						
8) ขนาด 100 ตัวต่อกิโลกรัม	80																						

## ข้าว

## 1. การผลิตและความต้องการใช้

	2543/44	2544/45	2545/46	2546/47	2547/48 (คาดการณ์)
ผลผลิตข้าว (ล้านตันข้าวเปลือก)					
โลก	603.294	603.812	572.603	590.103	609.162
ไทย					
- นาปี	19.788	20.899	19.631	20.909	18.645
- นาปรัง	5.790	5.624	6.426	6.332	5.215
รวม	25.578	26.523	26.057	27.241	23.860
ความต้องการ	14.163	14.798	15.049	15.338	15.545 (เป้าหมาย)
ส่งออก (มค. - ธค.) (ข้าวสาร)	7.520	7.244	7.585	10.134	8.500
ปริมาณคงเหลือ	5.308	6.512	6.059	5.370	-
ราคา (บาท/ตัน) (พข. - ตค.)					(พข.47 - พค.48)
- ข้าวเปลือกเจ้าหอมมะลิ	5,962	5,864	7,767	8,524	7,884
- ข้าวเปลือกเจ้านาปี 5%	4,434	4,580	4,667	4,535	6,119
- ข้าวเปลือกเจ้าเหนียว	5,603	5,524	6,090	6,470	6,211
- ข้าวเปลือกเจ้านาปรัง (มค.-ธค.)	4,260	4,602	4,631	5,408	6,587
ต้นทุนการผลิต (บาท/ตัน)					
ข้าวเปลือกหอมมะลิ	5,963.86	5,746.82	6,200.77	6,183.00	6,810.00
ข้าวเปลือกเจ้านาปี	4,265.85	3,994.52	4,451.55	4,669.00	4,106.00
ข้าวเปลือกเหนียว	4,999.14	4,798.22	5,064.19	5,149.00	6,296.00
ข้าวเปลือกนาปรัง	3,421.02	3,344.32	3,581.00	3,633.00	4,348.00

## 2. สถานการณ์การผลิต กระทรวงเกษตรและสหกรณ์ประเมินการผลิตข้าว ปี 2548 ดังนี้

## พื้นที่เพาะปลูก ผลผลิตข้าวนาปรัง ปี 2548

ภาค	พื้นที่เพาะปลูก (ล้านไร่)			ผลผลิต (ล้านตัน)		
	2547	2548	Δ%	2547	2548	Δ%
รวม	9.432	8.101	-14.11	6.332	5.215	-17.64
เหนือ	3.046	2.517	-17.37	2.037	1.606	-21.16
ตะวันออก / เหนือ	0.805	0.667	-17.14	0.405	0.301	-25.68
กลาง	5.340	4.699	-12.00	3.783	3.211	-15.12
ใต้	0.241	0.218	-9.54	0.107	0.097	-9.73

ที่มา : สำนักงานเศรษฐกิจการเกษตร

กระทรวงเกษตรและสหกรณ์ฯ คาดว่าในปี 2548 พื้นที่เพาะปลูกข้าวนาปรังจะลดลง โดยมีพื้นที่

เพาะปลูก 8.101 ล้านไร่ ลดลงจากปีที่แล้วร้อยละ 14.11 โดยมีผลผลิตข้าวนาปรัง จำนวน 5.215 ล้านตัน

ข้าวเปลือก ลดลงจากปี 2547 ซึ่งมีผลผลิต จำนวน 6.332 ล้านตันข้าวเปลือก ลดลงร้อยละ 17.64 เนื่องจาก

น้ำปริมาณน้ำในเขื่อนและแหล่งน้ำตามธรรมชาติมีต่ำกว่าเกณฑ์ปกติ โดยเริ่มประสบปัญหาความแห้งแล้ง

ตั้งแต่เดือนตุลาคม 2547 ซึ่งส่งผลต่อปริมาณและคุณภาพข้าวนาปรัง ปี 2548 ในทุกภูมิภาคด้วย โดยเฉพาะ

ภาคตะวันออกเฉียงเหนือและภาคเหนือจะได้รับผลกระทบมาก ทั้งนี้ ข้าวนาปรัง ปี 2548 จะมีช่วงฤดูการ

เก็บเกี่ยวตั้งแต่เดือนกุมภาพันธ์ถึงตุลาคม 2548 และเก็บเกี่ยวผลผลิตมากในช่วงเดือนมีนาคม ร้อยละ 22.23

หรือประมาณ 1.159 ล้านตันข้าวเปลือก และเดือนเมษายน ร้อยละ 23.98 หรือประมาณ 1.251 ล้านตัน

ข้าวเปลือก

### 3. ภาวะและราคาข้าว

ในช่วงเดือนพฤษภาคม 2548 ราคาข้าวเปลือกหอมมะลิ (ชนิดสีได้ต้นข้าว 36 กรัม) ราคา

เฉลี่ยตันละ 7,909 บาท ลดลงจากเดือนเมษายน 2548 ที่มีราคาตันละ 7,999 บาท สำหรับข้าวเปลือกเหนียว

0% เมล็ดยาว ราคาตันละ 6,300 บาท ทรงตัวเท่าเดือนเมษายน 2548 ส่วนข้าวเปลือกเจ้า 5% (นาปรัง)

ราคาเฉลี่ยตันละ 6,725 บาท ลดลงจากเดือนเมษายนที่มีราคาตันละ 6,682 บาท เนื่องจากความต้องการของ

ผู้ประกอบการโรงสีและผู้ส่งออกชะลอตัว ปริมาณการซื้อขายมีไม่มากนัก ในขณะที่ปริมาณผลผลิตข้าวนาปรัง

ออกสู่ตลาดได้อย่างต่อเนื่อง ซึ่งขณะนี้ได้มีการดำเนินมาตรการรับจำนำข้าวเปลือกของรัฐ จะส่งผลให้ระดับ

ราคาข้าวเปลือกอยู่ในเกณฑ์ระดับหนึ่ง

### 4. การส่งออก

ปี 2548 กระทรวงพาณิชย์ตั้งเป้าหมายการส่งออกข้าว และกระทรวงเกษตรและสหกรณ์ฯ คาดการณ์ว่า

ประเทศไทยจะส่งข้าวสารได้ 8.50 ล้านตัน จากตัวเลขการส่งออกของกรมการค้าต่างประเทศ ตั้งแต่ 1 มค -

1 พค. 48 ไทยส่งข้าวออกไปต่างประเทศ จำนวน 3,116,337 ตัน น้อยกว่าช่วงเดียวกันของปีที่ผ่านมา

ซึ่งส่งออกได้จำนวน 3,699,710 ตัน อยู่ 583,373 ตัน หรือลดลงร้อยละ 15.77

### 5. สภาพปัญหาและสาเหตุ

5.1 ผลผลิตส่วนใหญ่ออกสู่ตลาดพร้อมกันมากและกระจุกตัวในช่วงต้นฤดู และคุณภาพข้าวที่  
ได้รับผลกระทบภัยแล้ง จะส่งผลราคาปรับตัวลดลง

5.2 การค้าข้าวในตลาดโลกมีการแข่งขันกันสูง ตลาดข้าวจึงเป็นของผู้ซื้อ โดยเฉพาะตลาดข้าว  
คุณภาพปานกลางและคุณภาพต่ำ

5.3 ราคาข้าวส่งออกมีผลต่อราคาภายในประเทศ หากราคาส่งออกลดลงทำให้ราคาภายในประเทศ  
ลดลงตามไปด้วย

## 6. มาตรการรับจำหน่ายข้าวเปลือกนาปรัง ปี 2548

6.1 เป้าหมายปริมาณรับจำหน่าย รวม 2.5 ล้านตันข้าวเปลือก โดยให้ อคส.รับฝากและออกใบประทวน และ ธ.ก.ส. รับจำหน่ายใบประทวนที่ อคส. ออกให้แก่เกษตรกรและสถาบันเกษตรกร ระยะเวลาจำหน่ายวันที่ 15 เม.ย. - 15 ส.ค. 48 ยกเว้นภาคใต้รับจำหน่าย ก.ค. - ก.ย. 48 ระยะเวลาไถ่ถอน 3 เดือน นับถัดจากเดือนที่รับจำหน่าย ระยะเวลาโครงการวันที่ 15 เม.ย. - 5.ค. 48

6.2 ราคาจำหน่ายข้าวเปลือกนาปรัง ปี 2548 (ความชื้นไม่เกิน 15%) ได้กำหนดราคาสูงกว่าราคาจำหน่ายข้าวเปลือกนาปี ปีการผลิต 2547/48 ตันละ 100 บาท ตามชั้นคุณภาพ เพื่อประโยชน์แก่เกษตรกร ดังนี้ (1) ข้าวเปลือกเจ้านาปรัง 100% ราคาตันละ 6,700 บาท (2) ข้าวเปลือกนาปรัง 5% ราคาตันละ 6,600 บาท (3) ข้าวเปลือกนาปรัง 10% ราคาตันละ 6,500 บาท (4) ข้าวเปลือกนาปรัง 15% ราคาตันละ 6,400 บาท (5) ข้าวเปลือกนาปรัง 25% ราคาตันละ 6,300 บาท (6) ข้าวเปลือกปทุมธานี ราคาตันละ 6,700 บาท และ (7) ข้าวเปลือกหอมสุพรรณบุรี ราคาตันละ 6,600 บาท

## 7. ผลการดำเนินการ

ผลการรับจำหน่ายข้าวเปลือกนาปรัง ปี 2548 ตั้งแต่วันที่ 15 เม.ย. - 6 มิ.ย. 2548 มีปริมาณข้าวเปลือกเจ้านาปรังรับจำหน่ายรวม 58,496 ตัน แยกเป็นข้าวเปลือกเจ้า 56,924 ตัน และข้าวเปลือกปทุมธานี 1,572 ตัน มีโรงสีสมัครเข้าร่วมโครงการฯ จำนวน 316 โรง ใน 26 จังหวัด และเปิดจุดรับจำหน่าย จำนวน 92 โรง ใน 16 จังหวัดภาคกลางและภาคเหนือตอนล่าง

สำนักส่งเสริมการค้าสินค้าเกษตร  
กรมการค้าภายใน  
มิถุนายน 2548

ราคาข้าวเปลือกหอมมะลิ ที่โรงสีรับซื้อในส่วนภูมิภาค

FE: PX004

หน่วย : บาท/ตัน

ปี	มค.	กพ.	มีค.	เมษ.	พค.	มิย.	กค.	สค.	กย.	ตค.	พย.	ธค.	เฉลี่ย
538	4,062	4,137	4,115	4,117	4,200	4,355	4,806	4,951	4,957	5,184	4,642	4,658	4,515
2539	4,810	4,850	4,850	5,105	5,326	5,697	5,786	6,119	6,969	6,992	6,900	6,172	5,798
540	6,825	7,214	7,819	7,950	7,990	8,340	9,174	9,651	9,215	8,785	6,835	7,140	8,078
541	9,352	9,508	8,909	8,738	8,709	8,664	8,501	8,388	8,041	7,258	6,332	6,298	8,225
2542	6,855	6,685	6,603	6,462	6,614	6,638	6,958	7,436	8,455	8,354	7,850	6,676	7,132
543	6,743	6,781	6,885	6,977	7,311	7,477	8,005	8,135	8,177	8,146	7,289	6,413	7,362
2544	6,583	6,389	6,085	6,140	5,933	5,750	5,711	5,170	4,929	5,151	4,867	4,822	5,628
545	5,216	5,410	5,472	5,550	5,625	6,248	6,735	6,785	6,874	6,758	6,340	6,375	6,116
2546	6,425	6,778	7,560	7,850	7,990	8,340	8,465	8,818	9,315	8,950	7,980	8,665	8,095
547	9,376	9,175	9,270	9,567	9,249	8,743	7,957	7,718	7,407	7,178	7,738	7,695	8,423
2548	7,885	7,959	8,001	7,999	7,909								7,951

หมายเหตุ : เป็นราคาข้าวเปลือกเฉลี่ยหน้าโรงสีจังหวัดสุรินทร์ อุดรธานี อุบลราชธานี และนครราชสีมา (ชนิดสีได้ตันข้าว 36 กรัม)

ราคาข้าวเปลือกเหนียว (เมล็ดยาว) ที่โรงสีรับซื้อในส่วนภูมิภาค

หน่วย : บาท/ตัน

ปี	มค.	กพ.	มีค.	เมษ.	พค.	มิย.	กค.	สค.	กย.	ตค.	พย.	ธค.	เฉลี่ย
538	3,578	3,683	3,684	3,943	4,186	4,394	4,807	5,013	4,805	4,838	4,254	4,495	4,307
2539	4,800	4,771	4,770	4,820	4,874	5,037	4,964	5,280	5,828	5,108	5,008	5,180	5,037
540	5,796	6,169	6,338	6,338	6,513	6,863	7,638	8,206	8,321	8,589	7,993	7,234	7,167
2541	8,491	8,521	7,880	7,970	8,099	8,033	7,971	7,880	7,730	7,155	6,263	6,000	7,666
542	5,831	5,536	5,241	5,033	5,174	4,877	4,783	4,997	5,304	4,876	4,562	4,790	5,084
2543	4,667	4,549	4,528	4,706	4,831	4,828	5,068	5,203	5,208	5,295	5,111	4,997	4,916
544	5,467	5,612	5,550	5,651	5,795	5,948	6,018	5,830	5,750	5,509	4,739	5,006	5,573
2545	5,063	5,124	5,112	5,374	5,657	5,781	5,913	6,155	6,293	6,073	5,568	5,236	5,612
546	5,397	5,774	5,950	6,000	6,058	6,229	6,576	6,923	7,125	6,248	6,220	6,367	6,239
2547	6,730	6,510	6,514	6,669	6,742	6,600	6,600	6,540	6,209	5,940	6,100	5,945	6,425
2548	6,235	6,300	6,300	6,300	6,300								6,287

หมายเหตุ : เป็นราคาข้าวเปลือกเฉลี่ยหน้าโรงสีจังหวัดอุดรธานี

สำนักส่งเสริมการค้าสินค้าเกษตร

ที่มา : สำนักงานการค้าภายในจังหวัด

พค. 2548

ราคาข้าวเปลือกเจ้าในปี 5% ตลาดกลางก้านนทรง/ท่าข้าวลาดยาว

FILE : PX003

หน่วย : บาท/ตัน

ปี	มค.	กพ.	มีค.	เมย.	พค.	มิย.	กค.	สค.	กย.	ตค.	พย.	ธค.	เฉลี่ย
2538	3,835	3,886	3,869	3,925	4,039	4,549	5,001	5,125	5,246	5,482	4,655	4,722	4,528
2539	5,137	5,075	5,075	5,075	5,075								4,855 5,049
2540	5,085	5,028	5,048	4,891									5,013
2541	7,253	7,494	6,650										7,132
2542	6,271	6,050										4,720	5,680
2543	4,824	4,975										4,550	4,783
2544	4,550	4,550	4,550								4,450	4,553	4,531
2545	4,624	4,761	4,650							4,750	4,750	4,700	4,706
2546	4,732	4,750	4,750								4,383	4,530	4,629
2547	4,727										6,090	6,250	5,689
2548	6,404	6,450											6,427

ราคาข้าวเปลือกเจ้าในปี 5% ตลาดกลางจังหวัดพิษณุโลก

หน่วย : บาท/ตัน

ปี	มค.	กพ.	มีค.	เมย.	พค.	มิย.	กค.	สค.	กย.	ตค.	พย.	ธค.	เฉลี่ย
2538	3,578	3,700	3,810	3,792	3,945	4,394	4,866	5,152	5,130	5,235	4,364	4,488	4,371
2539	4,968	4,900	4,864	4,681	4,703								4,448 4,761
2540	5,143	5,134	5,090	4,958	4,875								6,050 5,208
2541	6,956	7,350											5,435 6,580
2542	6,057	5,668	5,465								4,915	4,725	5,366
2543	4,850	4,958	4,799	4,472							4,715	4,132	4,654
2544	4,186	4,267	4,127								4,328	4,289	4,239
2545	4,405	4,650	4,650	4,650						4,706	4,627	4,475	4,595
2546	4,593	4,646	4,650								4,488	4,406	4,557
2547	4,680										5,775	5,885	5,447
2548	5,975	6,122											6,049

ราคาข้าวเปลือกเจ้า 5 % เฉลี่ยตลาดก้านนทรง/ท่าข้าวลาดยาวและตลาดกลางจังหวัดพิษณุโลก

หน่วย : บาท/ตัน

ปี	มค.	กพ.	มีค.	เมย.	พค.	มิย.	กค.	สค.	กย.	ตค.	พย.	ธค.	เฉลี่ย
2538	3,707	3,793	3,840	3,859	3,992	4,472	4,934	5,139	5,188	5,359	4,510	4,605	4,450
2539	5,053	4,988	4,970	4,878	4,889								4,652 4,905
2540	5,114	5,081	5,069	4,925	4,875								6,050 5,186
2541	7,105	7,422	6,650										5,435 6,653
2542	6,164	5,859	5,465								4,915	4,723	5,425
2543	4,837	4,967	4,799	4,472							4,715	4,341	4,688
2544	4,368	4,409	4,339								4,389	4,421	4,385
2545	4,514	4,706	4,650	4,650						4,728	4,688	4,588	4,646
2546	4,663	4,698	4,700								4,434	4,468	4,593
2547	4,704										5,932	6,068	5,568
2548	6,190	6,286											6,238

ราคาข้าวเปลือกเจ้า 5 % ( พันธุ์ไม่ไวแสงหรือพันธุ์ กข. ) จังหวัดสุพรรณบุรี

หน่วย : บาท/ตัน

ปี	มค.	กพ.	มีค.	เมย.	พค.	มิย.	กค.	สค.	กย.	ตค.	พย.	ธค.	เฉลี่ย
2547			5,393	5,450							5,855	6,182	6,265 5,651
2548	6,450	6,378	6,423										6,417

ราคาข้าวเปลือกเจ้านาปรัง ความชื้น 15% ตลาดก้านทรง / ทำข้าวลาดยาว

E : PX 008

หน่วย : บาท/ตัน

ปี	มค.	กพ.	มีค.	เมษ.	พค.	มิย.	กค.	สค.	กย.	ตค.	พย.	ธค.	เฉลี่ย
2538				3,707	3,913	4,542	4,961	4,879	4,950	5,237	4,705		4,612
2539			4,950	4,338	4,475	4,800	4,781	4,493	4,692	4,336	4,296	4,356	4,552
2540			4,494	4,269	4,389	4,375	4,794	5,125	5,228	5,563	5,500	5,956	4,969
2541	6,575	6,770	6,599	6,681	6,568	7,211	7,281	7,400	7,296	6,495	5,544	5,679	6,675
2542	6,213	5,611	5,368	4,859	4,840	5,200	5,303	5,248	4,997	4,671	4,655	4,797	5,147
2543	4,825		4,659	4,419	4,561	4,674	4,380	4,450	4,025	4,245	4,322	4,385	4,450
2544	4,498	4,492	4,273	4,185	4,250	4,385	4,450	4,160	4,330	4,345	4,344		4,337
2545			4,576	4,606	4,845	4,956	4,750	4,640	4,650	4,681			4,713
2546			4,580	4,550	4,550	4,731	4,902	4,713	4,707	4,603			4,667
2547		4,850	5,065	5,254	5,250	5,250	5,446	5,998	5,906	6,050			5,452
2548			6,365	6,888	6,900								6,718

หมายเหตุ : ตั้งแต่เดือนกุมภาพันธ์ 47 เป็นต้นไป เป็นราคาในตลาดกลางทำข้าวลาดยาว

ราคาข้าวเปลือกเจ้านาปรัง ความชื้น 15% ตลาดกลางจังหวัดพิษณุโลก

หน่วย : บาท/ตัน

ปี	มค.	กพ.	มีค.	เมษ.	พค.	มิย.	กค.	สค.	กย.	ตค.	พย.	ธค.	เฉลี่ย
2538			3,752	4,648	3,790	4,336	4,786	4,780	4,687	5,037	4,413		4,470
2539			4,655	4,035	4,032	4,449	4,644	4,444	4,530	4,518	4,308	4,294	4,391
2540			4,670	4,100	4,578	4,625	5,060	5,072	5,157	5,570	5,075	5,850	4,976
2541	7,437	7,126	6,231	6,695	6,599	7,267	7,186	7,286	7,148	6,164	5,192	5,488	6,652
2542	6,020	5,560	5,131	4,532	4,714	5,141	5,098	5,070	4,780	4,348	4,552	4,585	4,961
2543	4,740	4,889	4,677	4,316	4,173	4,123	4,080	4,221	3,775	4,192	4,177	4,156	4,293
2544	4,198	4,212	4,050	3,916	4,030	4,225	4,310	4,198	4,298	4,250	4,225	4,303	4,185
2545	4,439	4,617	4,571	4,589	4,610	4,635	4,492	4,410	4,425	4,492			4,528
2546			4,490	4,475	4,586	4,689	4,687	4,578	4,648				4,593
2547		4,740	5,048	5,131	5,317	5,373	5,448	5,670	5,775	5,775			5,364
2548			6,346	6,475	6,475								6,432

ราคาข้าวเปลือกนาปรัง ความชื้น 15 %เฉลี่ย ทำข้าวลาดยาวและจังหวัดพิษณุโลก

หน่วย : บาท/ตัน

ปี	มค.	กพ.	มีค.	เมษ.	พค.	มิย.	กค.	สค.	กย.	ตค.	พย.	ธค.	เฉลี่ย
2538			3,752	3,678	3,852	4,439	4,874	4,830	4,819	5,137	4,559		4,438
2539			4,803	4,187	4,254	4,625	4,713	4,469	4,611	4,427	4,302	3,838	4,423
2540			4,582	4,185	4,484	4,500	4,927	5,098	5,193	5,567	5,603	5,903	5,004
2541	7,006	6,948	6,415	6,688	6,584	7,239	7,234	7,343	7,208	6,301	5,368	5,583	6,660
2542	6,117	5,586	5,250	4,696	4,777	5,170	5,201	5,159	4,888	4,510	4,604	4,691	5,054
2543	4,787	4,889	4,668	4,368	4,367	4,398	4,230	4,336	3,900	4,218	4,250	4,271	4,390
2544	4,348	4,352	4,162	4,050	4,140	4,305	4,380	4,179	4,314	4,298	4,284	4,303	4,260
2545	4,439	4,617	4,574	4,598	4,728	4,793	4,621	4,525	4,538	4,587			4,602
2546			4,535	4,513	4,568	4,710	4,795	4,646	4,678	4,603			4,631
2547		4,795	5,057	5,193	5,284	5,312	5,447	5,834	5,841	5,913			5,408
2548			6,355	6,682	6,725								6,587

สำนักส่งเสริมการค้าสินค้าเกษตร

## ราคาขายส่งข้าวสารหอมมะลิ 100% ชั้น 2 ในตลาดกรุงเทพมหานคร

PX007-3

หน่วย : บาท/100 กก.

ปี	มค.	กพ.	มีค.	เมย.	พค.	มิย.	กค.	สค.	กย.	ตค.	พย.	ธค.	เฉลี่ย
2538	1,015	1,075	1,075	957	815	880	941	921	935	1,043	1,019	1,021	975
2539	1,038	1,079	1,086	1,074	1,056	1,085	1,108	1,197	1,410	1,042	1,405	1,420	1,167
2540	1,484	1,580	1,754	1,720	1,788	1,891	2,101	2,156	2,080	1,910	1,758	1,936	1,847
2541	2,564	2,386	2,156	2,068	2,088	2,033	1,896	1,810	1,698	1,518	1,422	1,430	1,922
2542	1,454	1,423	1,378	1,348	1,378	1,370	1,476	1,563	1,908	1,850	1,721	1,530	1,533
2543	1,520	1,531	1,543	1,563	1,727	1,840	2,028	2,015	1,983	1,970	1,910	1,887	1,793
2544	1,443	1,345	1,306	1,297	1,227	1,145	1,117	996	952	1,032	1,088	1,031	1,165
2545	1,021	1,053	1,044	1,050	1,105	1,219	1,309	1,311	1,345	1,275	1,278	1,252	1,189
2546	1,359	1,440	1,686	1,811	1,837	1,862	1,855	1,972	2,074	1,888	1,865	1,675	1,777
2547	1,856	1,766	1,760	1,743	1,681	1,606	1,477	1,454	1,379	1,427	1,510	1,510	1,597
2548	1,512	1,540	1,540	1,540	1,523								1,531

## ราคาขายส่งปลายข้าวสารหอมมะลิในตลาดกรุงเทพมหานคร

หน่วย : บาท/100 กก.

ปี	มค.	กพ.	มีค.	เมย.	พค.	มิย.	กค.	สค.	กย.	ตค.	พย.	ธค.	เฉลี่ย
2538	535	497	511	515	545	643	686	659	661	689	685	631	605
2539	613	586	602	570	589	583	552	506	547	513	502	480	554
2540	518	564	591	591	608	610	645	661	694	677	668	809	636
2541	886	821	768	782	802	823	832	892	945	914	788	800	838
2542	826	822	825	824	827	824	839	812	825	812	712	616	797
2543	601	603	605	611	585	569	591	610	598	622	579	569	595
2544	572	582	624	651	692	757	781	810	802	805	712	685	706
2545	722	704	682	680	671	672	680	697	713	712	697	670	692
2546	636	650	628	605	614	639	642	673	705	704	678	728	659
2547	828	953	1,001	1,037	1,067	995	950	963	850	833	894	887	938
2548	913	909	881	875	868								889

สำนักส่งเสริมการค้าสินค้าเกษตร



ราคาขายส่งข้าวสารเจ้า 100 % ชั้น 2 ตลาดกรุงเทพมหานคร

Code : PX006

หน่วย : บาท/100 กก.

ปี	มค.	กพ.	มีค.	เมษ.	พค.	มิย.	กค.	สค.	กย.	ตค.	พย.	ธค.	เฉลี่ย
2538	656	665	676	661	682	760	818	796	863	924	803	813	760
2539	880	888	886	814	819	848	875	804	790	757	768	797	827
2540	880	863	807	753	795	792	905	864	926	956	933	1,122	883
2541	1,450	1,287	1,156	1,178	1,213	1,324	1,319	1,304	1,270	1,078	941	970	1,208
2542	1,058	987	902	828	854	898	900	886	876	819	851	846	892
2543	858	892	821	770	751	742	716	718	709	766	769	758	773
2544	755	748	729	716	720	740	743	724	729	719	741	752	735
2545	807	825	786	797	833	828	782	767	763	782	776	777	794
2546	824	832	806	807	814	826	806	779	766	741	734	759	791
2547	810	815	904	906	896	896	910	950	930	968	1,005	1,046	920
2548	1,069	1,075	1,087	1,135	1,126								1,098

ราคาขายส่งข้าวสารเจ้า 5% ตลาดกรุงเทพมหานคร

หน่วย : บาท/100 กก.

ปี	มค.	กพ.	มีค.	เมษ.	พค.	มิย.	กค.	สค.	กย.	ตค.	พย.	ธค.	เฉลี่ย
2538	635	642	653	630	658	738	789	764	838	898	776	790	734
2539	860	855	820	740	753	776	842	770	759	722	730	758	782
2540	838	822	769	710	735	748	852	828	883	923	907	1,090	842
2541	1,401	1,233	1,119	1,140	1,162	1,288	1,254	1,238	1,230	1,043	910	927	1,162
2542	1,022	949	868	799	822	866	873	859	831	780	816	819	859
2543	824	833	767	724	687	689	684	694	679	745	742	731	733
2544	730	724	700	671	675	694	707	696	710	702	714	726	704
2545	785	800	764	773	803	799	758	745	740	751	751	750	768
2546	794	797	782	783	785	795	774	747	739	721	714	732	764
2547	777	778	873	881	871	876	889	925	906	937	979	1,026	893
2548	1,049	1,055	1,066	1,115	1,106								1,078

ราคาขายส่งปลายข้าวขาว A-1เลิศ (ใหม่) ตลาดกรุงเทพมหานคร

หน่วย : บาท/100 กก.

ปี	มค.	กพ.	มีค.	เมษ.	พค.	มิย.	กค.	สค.	กย.	ตค.	พย.	ธค.	เฉลี่ย
2538	532	494	507	511	542	640	685	657	657	686	681	628	602
2539	608	581	598	555	564	541	524	477	494	478	474	477	531
2540	502	536	552	511	507	514	575	620	669	663	650	798	591
2541	873	798	717	699	698	770	818	888	934	906	782	792	806
2542	794	718	677	618	625	690	724	728	683	604	597	522	665
2543	531	531	520	504	495	486	519	533	540	533	510	515	518
2544	534	524	497	501	522	545	585	589	612	602	541	541	549
2545	581	588	596	595	591	586	580	579	595	642	631	609	598
2546	595	591	570	560	556	584	578	583	584	581	583	600	580
2547	630	665	767	788	807	817	802	821	787	765	805	810	772
2548	829	841	836	838	830								835

## ราคาขายส่งข้าวสารเจ้า 25% เลิศ ในตลาดกรุงเทพมหานคร

px006-2

หน่วย : บาท/100 กก.

ปี	มค.	กพ.	มีค.	เมย.	พค.	มิย.	กค.	สค.	กย.	ตค.	พย.	ธค.	เฉลี่ย
2538	605	602	619	602	632	710	754	722	783	828	743	752	696
2539	797	795	771	689	688	707	743	695	694	650	656	670	713
2540	746	731	698	581	683	684	775	760	815	837	827	1,008	762
2541	1,265	1,112	1,003	1,006	1,037	1,158	1,162	1,160	1,144	1,003	870	883	1,067
2542	941	868	814	748	758	816	825	820	789	741	767	753	803
2543	759	765	714	675	645	643	640	651	647	700	691	681	684
2544	683	675	648	626	634	655	675	670	684	676	670	680	665
2545	733	748	721	728	749	746	713	704	702	725	723	717	726
2546	746	762	730	729	732	743	735	707	705	689	681	694	721
2547	734	746	844	853	849	854	866	900	875	874	904	965	855
2548	984	994	1,000	1,030	1,021								1,006

## ราคาขายส่งข้าวหนึ่ง 100 % ตลาดกรุงเทพมหานคร

หน่วย : บาท/100 กก.

ปี	มค.	กพ.	มีค.	เมย.	พค.	มิย.	กค.	สค.	กย.	ตค.	พย.	ธค.	เฉลี่ย
2538	622	615	626	612	633	713	808	811	849	875	797	801	730
2539	854	844	812	732	773	830	848	783	792	798	801	796	805
2540	809	787	778	740	797	795	921	978	1,055	1,014	985	1,149	901
2541	1,420	1,305	1,103	1,096	1,124	1,268	1,273	1,284	1,265	1,092	764	997	1,166
2542	1,075	976	909	858	882	892	883	915	988	983	1,002	914	940
2543	886	907	863	830	810	811	814	799	752	812	762	763	817
2544	777	730	702	712	735	782	872	857	906	886	803	755	793
2545	793	799	769	761	771	766	751	760	766	790	797	757	773
2546	777	780	762	766	762	784	786	766	760	750	734	726	763
2547	753	787	882	916	933	926	924	995	975	985	1,001	1,037	926
2548	1,057	1,065	1,061	1,132	1,114								1,086

สำนักส่งเสริมการค้าสินค้าเกษตร

ราคาขายส่งข้าวเหนียว 10% เมล็ดยาว ตลาดกรุงเทพมหานคร

หน่วย : บาท/100 กก.

R 007-2

ปี	มค.	กพ.	มีค.	เมษ.	พค.	มิย.	กค.	สค.	กย.	ตค.	พย.	ธค.	เฉลี่ย
2538	744	740	735	764	792	829	929	900	934	869	709	745	808
2539	788	820	823	858	877	854	858	859	900	958	956	1,045	883
2540	1,098	1,103	1,124	1,117	1,169	1,201	1,394	1,450	1,546	1,531	1,425	1,510	1,306
2541	1,839	1,784	1,666	1,682	1,653	1,605	1,582	1,545	1,526	1,440	1,274	1,225	1,568
2542	1,231	1,108	974	888	901	839	823	881	966	845	894	935	940
2543	930	867	848	919	966	968	1,026	1,020	1,022	1,025	1,025	1,035	971
2544	1,071	1,030	996	986	985	1,020	1,024	996	985	868	895	891	979
2545	946	929	945	968	1,040	1,047	1,079	1,095	1,138	1,141	1,156	1,145	1,052
2546	1,141	1,163	1,165	1,165	1,165	1,166	1,156	1,371	1,391	1,405	1,239	1,260	1,232
2547	1,305	1,279	1,265	1,265	1,244	1,235	1,235	1,224	1,127	1,098	1,135	1,120	1,211
2548	1,147	1,150	1,150	1,150	1,150								1,149

ราคาขายส่งปลายข้าวเหนียว A-1 ตลาดกรุงเทพมหานคร

หน่วย : บาท/100 กก.

ปี	มค.	กพ.	มีค.	เมษ.	พค.	มิย.	กค.	สค.	กย.	ตค.	พย.	ธค.	เฉลี่ย
2538	526	526	505	511	540	612	671	658	706	708	620	641	602
2539	739	718	707	725	728	704	709	746	785	706	712	763	729
2540	842	846	858	852	855	859	924	958	1,018	1,018	1,052	1,007	924
2541	1,148	987	882	912	909	895	873	875	881	868	793	777	900
2542	800	771	746	754	759	754	745	758	824	674	634	595	735
2543	567	563	520	530	549	556	565	558	547	556	564	609	557
2544	731	870	869	891	926	966	952	843	817	790	680	709	837
2545	756	774	810	807	814	795	812	822	831	844	808	853	811
2546	857	858	845	845	845	817	821	863	904	846	848	865	851
2547	882	867	865	885	885	885	885	886	905	858	833	835	873
2548	844	845	865	915	868								867

สำนักส่งเสริมการค้าสินค้าเกษตร

# สรุปปริมาณการส่งออกข้าวออกไปต่างประเทศรายเดือน

หน่วย: ปริมาณ/เมตริกตัน  
มูลค่า/ล้านบาท

เดือน	2533	2534	2535	2536	2537	2538	2539	2540	2541	2542	2543	2544	2545	2546	2547	2548
มก.	332,463	368,433	493,725	355,158	477,430	683,322	562,889	377,949	684,258	561,509	453,860	542,617	683,545	580,091	550,232	764,497
กพ.	321,937	302,089	361,739	247,666	416,838	638,035	430,992	287,899	564,678	435,160	531,032	468,532	531,389	544,549	704,296	588,663
มีค.	346,214	346,492	473,847	364,318	393,646	580,866	492,731	374,825	591,276	466,123	495,392	376,301	571,122	482,455	821,005	591,762
<b>ไตรมาสแรก</b>	<b>1,000,614</b>	<b>1,017,014</b>	<b>1,329,311</b>	<b>967,142</b>	<b>1,287,914</b>	<b>1,902,223</b>	<b>1,486,612</b>	<b>1,040,673</b>	<b>1,840,212</b>	<b>1,462,792</b>	<b>1,480,284</b>	<b>1,387,450</b>	<b>1,786,056</b>	<b>1,607,095</b>	<b>2,075,533</b>	<b>1,944,922</b>
เมย.	245,987	291,879	501,622	349,076	309,502	374,147	417,077	418,520	547,554	379,246	403,915	547,252	483,273	556,881	800,361	575,738
พค.	266,638	404,550	372,490	426,268	286,035	526,393	518,318	396,191	427,058	473,077	557,074	634,543	646,631	586,875	831,376	595,677
มิย.	293,800	363,179	505,072	409,752	270,873	533,577	425,083	473,177	495,114	537,306	396,904	611,925	498,500	532,499	946,430	
<b>ไตรมาสที่ 2</b>	<b>806,425</b>	<b>1,059,608</b>	<b>1,379,184</b>	<b>1,185,096</b>	<b>866,410</b>	<b>1,434,117</b>	<b>1,360,478</b>	<b>1,287,888</b>	<b>1,469,726</b>	<b>1,389,629</b>	<b>1,357,893</b>	<b>1,793,720</b>	<b>1,628,404</b>	<b>1,676,255</b>	<b>2,578,167</b>	<b>1,171,415</b>
กค.	333,286	347,926	456,637	532,645	271,935	405,274	415,273	425,167	529,767	615,205	544,933	523,064	533,432	684,057	1,003,889	
สค.	356,565	303,450	304,923	459,738	348,856	376,875	413,516	412,798	525,671	632,679	493,681	699,300	574,400	699,916	738,805	
กย.	371,062	355,763	308,614	297,151	390,331	435,860	312,445	462,548	416,133	623,196	521,024	722,541	565,366	633,782	879,905	
<b>ไตรมาสที่ 3</b>	<b>1,060,913</b>	<b>1,007,139</b>	<b>1,070,174</b>	<b>1,289,534</b>	<b>1,011,122</b>	<b>1,218,009</b>	<b>1,141,234</b>	<b>1,300,513</b>	<b>1,471,571</b>	<b>1,871,080</b>	<b>1,559,638</b>	<b>1,944,905</b>	<b>1,673,198</b>	<b>2,017,755</b>	<b>2,622,599</b>	
ตค.	394,761	290,735	310,211	429,540	422,637	337,186	352,704	465,190	461,287	564,073	697,394	813,038	908,034	716,841	1,089,458	
พย.	336,834	267,687	332,374	415,229	517,985	425,557	429,231	435,278	526,719	658,781	727,417	805,751	682,724	727,684	964,682	
ธค.	334,590	372,983	385,320	518,128	651,224	622,232	480,125	742,667	639,340	767,664	776,768	776,768	567,222	851,784	809,786	
<b>ไตรมาสที่ 4</b>	<b>1,066,185</b>	<b>931,405</b>	<b>1,027,905</b>	<b>1,362,897</b>	<b>1,591,846</b>	<b>1,384,975</b>	<b>1,262,060</b>	<b>1,643,135</b>	<b>1,627,346</b>	<b>1,990,518</b>	<b>2,201,579</b>	<b>2,395,557</b>	<b>2,157,980</b>	<b>2,296,309</b>	<b>2,863,926</b>	
<b>ปริมาณรวม</b>	<b>3,934,137</b>	<b>4,015,166</b>	<b>4,806,574</b>	<b>4,804,669</b>	<b>4,757,292</b>	<b>5,939,324</b>	<b>5,250,384</b>	<b>5,272,209</b>	<b>6,408,855</b>	<b>6,714,019</b>	<b>6,599,394</b>	<b>7,521,632</b>	<b>7,245,638</b>	<b>7,597,414</b>	<b>10,140,225</b>	<b>3,116,337</b>
<b>มูลค่ารวม</b>	<b>27,767</b>	<b>30,516</b>	<b>36,214</b>	<b>32,946</b>	<b>38,201</b>	<b>46,792</b>	<b>48,783</b>	<b>60,619</b>	<b>85,394</b>	<b>72,324</b>	<b>68,102</b>	<b>69,261</b>	<b>67,193</b>	<b>76,368</b>	<b>110,376</b>	<b>37,058</b>

ที่มา : สภาหอการค้าแห่งประเทศไทย (ตั้งแต่ปี 2541 - ปัจจุบันเป็นข้อมูลจากกรมการค้าต่างประเทศ)

กรมการค้าภายใน

## มันสำปะหลัง

1. ผลผลิตและความต้องการใช้	2544/45	2545/46	2546/47	2547/48
(ล้านตันหัวมันสด)				
ผลผลิตของไทย	16.868	19.717	21.440	16.977
พื้นที่เพาะปลูก (ล้านไร่)	6.176	6.386	6.608	6.330
ความต้องการใช้ภายในประเทศ	4.313	4.412	4.410	4.515
การส่งออก	12.360	15.340	17.290	12.390
2. ต้นทุนการผลิตหัวมันสด (บาท/กก.)	0.81	0.74	0.74	0.73
3. ราคา (บาท/ก.ก.)				(พฤษภาคม 2548)
หัวมันสดคละ เกษตรกรขายได้	1.05	0.93	1.06	1.40
หัวมันสดเชื้อแป้ง 25% จ.นครราชสีมา	1.22	1.09	1.01	1.68
มันอัดเม็ด FOB กรุงเทพฯ (US\$/ตัน)	65.00	67.08	71.06	112.75
แป้งมัน FOB กรุงเทพฯ (US\$/ตัน)	184.90	172.60	181.66	280

### 4. นโยบายและมาตรการ ปี 2547/48

#### โครงการแทรกแซงตลาดมันสำปะหลัง ปี 2547/48

3.1 คณะกรรมการ คชก. มีมติในคราวประชุมเมื่อวันที่ 13 และ 29 ตุลาคม 2547 และคณะอนุกรรมการพิจารณาราคาและมาตรการทางการตลาด ได้มีมติเมื่อวันที่ 8 ธันวาคม 2547 และ 16 ธันวาคม 2547 เห็นชอบให้มีการรับจํานำหัวมันสำปะหลังสด ปี 2547/48 ดังนี้

1. ปริมาณรับจํานำหัวมันสด 10 ล้านตัน
2. ปริมาณในการรับจํานำจากเกษตรกรไม่เกินรายละ 500 ตัน หรือเป็นวงเงินไม่เกินรายละ 750,000 บาท
3. ราคารับจํานำหัวมันสดเชื้อแป้ง 25% ณ จุดรับจํานำ กก.ละ 1.50 บาท ทั้งนี้ ราคารับจํานำดังกล่าวให้เพิ่ม/ลด ตามเปอร์เซ็นต์เชื้อแป้งเปอร์เซ็นต์ละ 0.02 บาท
4. ระยะเวลารับจํานำเดือนมกราคม - เมษายน 2548

#### 3.2 ผลการดำเนินการ

1. เปิดจุดรับจํานำ ณ ลานมัน รวมจำนวน 191 จุด ใน 24 จังหวัด ได้แก่ จ.นครราชสีมา 10 จุด ชัยภูมิ 17 จุด ฉะเชิงเทรา 5 จุด สระแก้ว 4 จุด กาฬสินธุ์ 3 จุด กำแพงเพชร 35 จุด ระยอง 4 จุด จันทบุรี 3 จุด กาญจนบุรี 15 จุด นุรีรัมย์ 7 จุด นครสวรรค์ 15 จุด อุทัยธานี 5 จุด เลย 7 จุด พิษณุโลก 2 จุด อุดรธานี 9 จุด ปราจีนบุรี 19 จุด ลพบุรี 6 จุด ชัยนาท 9 จุด อุบลราชธานี 3 จุด หนองคาย 2 จุด หนองบัวลำภู 2 จุด ศรีสะเกษ 4 จุด เพชรบูรณ์ 3 จุด และอุดรดิตถ์ 2 จุด

2. ผลการรับจํานำ ตั้งแต่วันที่ 13 มค. - 30 เมย. 48 เกษตรกร 4,786 ราย หัวมันสด 160,059.611 ตัน แปรสภาพเป็นมันเส้น 67,302.479 ตัน

## 5. สถานการณ์ปัจจุบันและแนวโน้ม

### 5.1 ภาวะการซื้อขายภายในประเทศ

ในพื้นที่ภาคตะวันออกเฉียงเหนือซึ่งเป็นแหล่งผลิตมันสำปะหลังที่สำคัญเกิดฝนตกอย่างต่อเนื่อง ทำให้เกษตรกรส่วนใหญ่เร่งปลูกมันสำปะหลังฤดูการผลิตใหม่ และหัวมันสดฤดูการผลิตปี 2547/48 ออกสู่ตลาดน้อยลงตามลำดับ ส่งผลให้โรงแป้งที่ยังคงทำการผลิตอยู่เดินเครื่องจักรได้เพียง 20 - 30% ของกำลังการผลิตทั้งหมด

### 5.2 ภาวะการซื้อขายในต่างประเทศ

ปริมาณการส่งออกผลิตภัณฑ์มันสำปะหลังในปีนี้ตั้งแต่เดือนมกราคม-เมษายน 2548 ยังคงลดลงเมื่อเทียบกับปีก่อน แต่คาดว่ามูลค่าการส่งออกโดยรวมจะใกล้เคียงกับปีที่ผ่านมา เนื่องจากสามารถจำหน่ายผลิตภัณฑ์มันสำปะหลังได้ราคาสูงขึ้น อย่างไรก็ตาม ในช่วงเดือนพฤษภาคม 2548 ผู้ผลิตและผู้ส่งออกที่มีสต็อกแป้งอยู่ได้เสนอราคาขายต่ำลง เพราะคาดว่าพื้นที่ตกอย่างต่อเนื่องจะทำให้ผลผลิตมันสำปะหลังฤดูการผลิตปี 2548/49 ได้ผลก่อนข้างดี

### การส่งออกผลิตภัณฑ์มันสำปะหลัง

(ราคาเฉลี่ย : บาท/ตัน, ปริมาณ : ตัน, มูลค่า : ล้านบาท)

ชนิด	ปี 2547			ปี 2548		
	ปริมาณ	มูลค่า	ราคาเฉลี่ย	ปริมาณ	มูลค่า	ราคาเฉลี่ย
	(ม.ค. - เม.ย.47)			(ม.ค. - เม.ย. 48)		
มันเส้น	884,141	2,427	2,744	881,253	3,469	3,936
มันอัดเม็ด	1,278,772	3,614	2,826	148,059	476	3,215
แป้งมันสำปะหลังดิบ	393,994	2,724	6,915	297,859	2,554	9,549
แป้งมันสำปะหลังแปรรูป	211,172	3,323	15,738	109,062	1,613	14,787

สำนักส่งเสริมการค้าสินค้าเกษตร

มิถุนายน 2548

F:มันสำปะหลัง D:4 ก.ย.46 (ส้ม)

ราคามันสำปะหลังและผลิตภัณฑ์

	ตค.	พย.	ธค.	มค.	กพ.	มีค.	เมย.	พค.	มิย.	กค.	สค.	กย.	เฉลี่ย	เฉลี่ยสดก.
<b>ราคาหัวมันสดคละที่เกษตรกรขายได้</b>														
2539/40	0.76	0.73	0.75	0.68	0.67	0.67	0.65	0.55	0.53	0.53	0.59	0.67	0.65	0.68
2540/41	0.71	0.87	0.98	1.08	1.29	1.55	1.65	1.67	1.68	1.83	1.47	1.27	1.34	1.25
2541/42	1.01	1.12	0.94	0.84	0.88	0.95	0.86	0.80	0.75	0.74	0.68	0.62	0.85	0.91
2542/43	0.59	0.74	0.77	0.65	0.59	0.58	0.64	0.67	0.70	0.66	0.58	0.54	0.64	0.63
2543/44	0.56	0.64	0.67	0.67	0.66	0.68	0.69	0.83	0.99	1.06	1.03	0.93	0.78	0.69
2544/45	0.93	0.99	0.99	1.03	1.05	1.11	1.16	1.12	1.06	1.02	1.04	0.98	1.04	1.05
2545/46	0.91	0.94	0.97	0.93	0.94	0.93	0.93	0.92	0.91	0.88	0.82	0.81	0.91	0.93
2546/47	0.77	0.79	0.82	0.82	0.76	0.74	0.80	0.83	0.98	1.00	1.06	1.09	0.87	0.80
2547/48	1.04	1.10	1.20	1.30	1.39	1.48	1.47	1.40					1.30	
<b>ราคาขายส่งตลาดกรุงเทพฯ มันเส้น</b>														
2539/40	2.31	2.25	2.24	2.15	2.08	1.89	1.83	1.83	1.83	1.81	1.79	1.87	1.99	
2540/41	2.36	2.40	2.57	3.01	3.39	3.38	3.11	3.08	2.99	3.04	3.10	3.10	2.96	
2541/42	3.10	3.06	2.66	2.49	2.53	2.58	2.58	2.67	2.68	2.36	2.21	2.18	2.59	
2542/43	2.19	2.27	2.28	1.95	1.88	1.89	1.89	1.87	1.86	1.76	1.65	1.60	1.92	
2543/44	1.74	1.78	1.92	2.01	1.92	1.98	1.98	2.01	2.24	2.38	2.38	2.40	2.06	
2544/45	2.55	2.59	2.63	2.65	2.74	2.81	2.77	2.90	2.95	2.95			2.75	
2545/46	2.70	2.64	2.69	2.69	2.60	2.64	2.65	2.65	2.65	2.67	2.67	2.69	2.66	
2546/47	2.69	2.59	2.63	2.54	2.32	2.28	2.41	2.72	3.02	3.19	3.20	3.20	2.73	
2547/48	3.08	3.11	3.28	3.62	3.83	4.08	4.08	4.11					3.65	
<b>ราคาขายส่งตลาดกรุงเทพฯ มันอัดเม็ด</b>														
2539/40	2.47	2.47	2.50	2.30	2.24	2.08	2.03	2.03	2.03	2.01	1.99	2.13	2.19	
2540/41	2.49	2.55	2.73	3.18	3.69	3.63	3.3	3.25	3.11	3.15	3.30	3.30	3.14	
2541/42	3.30	3.29	2.84	2.66	2.71	2.75	2.76	2.80	2.80	2.60	2.48	2.45	2.79	
2542/43	2.48	2.53	2.48	2.15	2.08	2.09	2.09	2.08	2.08	1.99	1.85	1.76	2.14	
2543/44	1.83			2.13	2.09	2.03	2.07	2.13	2.33	2.33	2.33	2.33	2.16	
2544/45	2.33	2.33											2.33	
2545/46														
2546/47			2.75	2.73	2.47	2.58	2.59	2.70	2.90	2.95			2.71	
2547/48														
<b>ราคาขายส่งตลาดกรุงเทพฯ แป้งมัน</b>														
2539/40	5.70	5.70	5.95	6.47	6.47	6.34	5.46	5.45	5.45	5.45	5.77	6.75	5.91	
2540/41	7.23	7.23	8.14	9.39	11.53	12.53	12.17	12.17	12.78	12.73	11.21	9.50	10.55	
2541/42	8.25	8.25	7.63	6.92	6.72	6.34	6.34	6.34	5.80	5.44	5.38	5.27	6.56	
2542/43	5.27	5.31	5.43	5.38	5.15	5.12	5.33	5.33	5.24	5.17	5.17	5.14	5.25	
2543/44	4.89	5.14	5.72	5.83	6.17	6.17	6.30	6.84	7.21	8.41	8.28	7.75	6.56	
2544/45	7.75	7.91	7.92	7.92	7.92	8.06	8.33	8.02	8.17	7.75	7.34	7.17	7.86	
2545/46	7.17	7.17	7.17	7.38	7.50	7.78	7.50	7.48	7.17	6.55	6.48	6.48	7.15	
2546/47	6.48	6.30	6.66	6.75	6.75	6.67	7.14	7.70	8.11	8.17	8.17	7.89	7.23	
2547/48	7.84	7.84	8.17	8.80	9.86	10.82	11.84	10.79					9.50	
<b>คาส่งออก เอฟ.โอ.บี.มันอัดเม็ด</b>														
2539/40	2.73	2.70	2.58	2.48	2.36	2.21	2.11	2.15	2.11	2.11	2.23	2.67	2.37	
2540/41	2.76	2.88	3.37	3.95	3.57	3.19	3.17	3.10	3.29	3.35	3.38	3.37	3.28	
2541/42	3.20	3.14	3.02	2.85	2.96	2.72	2.98	3.09	3.12	2.72	2.79	2.83	2.95	
2542/43	2.87	2.72	2.68	2.32	2.35	2.23	2.26	2.22	2.22	2.18	2.06	2.00	2.34	
2543/44	2.02	2.07	2.22	2.40	2.26	2.22	2.38	2.50	2.65	2.68	2.82	2.82	2.42	
2544/45	2.82	2.82	2.81	2.78	2.64	2.62	2.68	2.84	2.85	2.86	2.91	2.96	2.80	
2545/46	2.98	2.82	2.69	2.77	2.75	2.72	2.79	2.75	2.84	2.81	2.99	3.10	2.83	
2546/47	3.24	3.31	3.30	3.09	2.88	2.84	2.88	3.01	3.09	3.38	3.33	3.78	3.18	
2547/48	3.56	3.13	3.23	3.50	-	-	-	-					13.42	
<b>คาส่งออก เอฟ.โอ.บี.แป้งมัน</b>														
2539/40	6.47	6.47	6.84	6.47	6.46	6.46	6.49	8.05	6.29	6.82	7.73	8.64	6.93	
2540/41	9.50	9.94	11.45	12.82	13.76	13.30	12.93	12.79	13.56	12.87	10.93	8.75	11.88	
2541/42	8.14	7.97	7.38	7.27	7.30	7.47	7.83	7.27	7.35	6.09	6.09	6.39	7.21	
2542/43	6.29	6.18	6.28	6.13	5.91	5.94	6.16	6.39	6.32	6.41	6.41	6.18	6.22	
2543/44	6.44	6.53	6.65	6.66	6.58	7.32	7.74	8.06	8.34	8.51	8.15	7.75	7.39	
2544/45	7.75	7.80	7.62	7.83	7.96	8.76	8.76	8.53	8.03	7.73	7.45	7.46	7.97	
2545/46	7.47	7.55	7.55	7.67	7.79	7.77	7.66	7.29	7.06	6.87	6.87	6.64	7.35	
2546/47	6.52	6.65	7.11	6.91	6.61	6.89	7.16	7.68	7.82	7.84	7.95	7.95	7.26	
2547/48	7.93	7.83	8.17	8.88	9.42	10.44	11.21	11.10					9.37	

ก : สำนักงานเศรษฐกิจการเกษตร , กรมการค้าภายใน , สมาคมการค้ามันสำปะหลังไทย

## ราคาหัวมันสดเชื้อแป้ง 25% ณ โรงงานแป้งมันสำปะหลัง ปี 2543 - 2548

D: ราคาไม้ 45-46 : ราคาแป้งมันสำปะหลังP: ราคาหัว 25% ปีปฏิทิน

เดือน	ปี 2543				ปี 2544				ปี 2545				ปี 2546				ปี 2547				ปี 2548			
	นครราชสีมา	กาฬสินธุ์	ชลบุรี	เฉลี่ย	นครราชสีมา	กาฬสินธุ์	ชลบุรี	เฉลี่ย	นครราชสีมา	กาฬสินธุ์	ชลบุรี	เฉลี่ย	นครราชสีมา	กาฬสินธุ์	ชลบุรี	เฉลี่ย	นครราชสีมา	กาฬสินธุ์	ชลบุรี	เฉลี่ย	นครราชสีมา	กาฬสินธุ์	ชลบุรี	เฉลี่ย
มกราคม	0.82	0.89	0.71	0.81	0.83	0.70	0.76	0.76	1.16	1.15	1.13	1.15	1.07	1.07	1.06	1.07	0.99	0.96	0.92	0.96	1.49	1.27	1.37	1.38
กุมภาพันธ์	0.79	0.83	0.66	0.76	0.82	0.74	0.80	0.79	1.17	1.19	1.14	1.17	1.05	1.07	1.02	1.05	0.95	0.86	0.83	0.88	1.53	1.40	1.49	1.47
มีนาคม	0.79	0.79	0.65	0.74	0.84	0.76	0.81	0.80	1.27	1.24	1.14	1.22	0.98	1.05	0.95	0.99	0.98	0.86	0.86	0.90	1.59	1.56	1.63	1.59
เมษายน	0.83	0.80	0.70	0.78	0.88	0.80	0.85	0.84	1.33	1.25	1.23	1.27	1.02	1.05	0.91	0.99	1.04	0.90	0.99	0.98	1.65	1.63	1.72	1.67
พฤษภาคม	0.83	0.75	0.71	0.76	1.03	0.92	0.94	0.96	1.31	1.25	1.22	1.26	1.00	1.00	0.89	0.96	1.13	0.94	1.05	1.04	1.68	1.67	1.57	1.64
มิถุนายน	0.80	0.72	0.71	0.74	1.14	1.05	1.06	1.08	1.32	1.23	1.14	1.23	0.97	0.96	0.85	0.93	1.18	1.11	1.12	1.14				
กรกฎาคม	0.84	0.69	0.72	0.75	1.30	1.18	1.23	1.24	1.26	1.14	1.00	1.13	0.96	0.89	0.86	0.90	1.21	1.05	1.14	1.13				
สิงหาคม	0.79	0.65	0.72	0.72	1.30	1.02	1.16	1.16	1.16	1.04	1.00	1.07	0.96	0.86	0.87	0.90	1.21	1.05	1.20	1.15				
กันยายน	0.73	0.62	0.69	0.68	1.24	1.05	1.10	1.13	1.14	0.92	1.02	1.03	0.93	0.82	0.91	0.89	1.17	1.07	1.23	1.16				
ตุลาคม	0.72	0.61	0.65	0.66	1.16	1.08	1.10	1.11	1.06	0.94	1.00	1.00	0.91	0.80	0.87	0.86	1.12	1.13	1.18	1.14				
พฤศจิกายน	0.74	0.65	0.66	0.68	1.18	1.08	1.15	1.14	1.06	1.02	0.98	1.02	0.95	0.86	0.87	0.89	1.20	1.16	1.20	1.19				
ธันวาคม	0.83	-	0.72	0.78	1.18	1.13	1.16	1.16	1.16	1.07	1.04	1.09	1.02	0.99	0.95	0.87	1.29	1.17	1.30	1.25				
<b>เฉลี่ย</b>	<b>0.79</b>	<b>0.73</b>	<b>0.69</b>	<b>0.74</b>	<b>1.08</b>	<b>0.96</b>	<b>1.01</b>	<b>1.01</b>	<b>1.20</b>	<b>1.12</b>	<b>1.09</b>	<b>1.14</b>	<b>0.99</b>	<b>0.95</b>	<b>0.92</b>	<b>0.95</b>	<b>1.12</b>	<b>1.02</b>	<b>1.09</b>	<b>1.08</b>	<b>1.59</b>	<b>1.51</b>	<b>1.56</b>	<b>1.55</b>

ที่มา : สำนักงานการค้าภายในจังหวัด ประมวลโดย สำนักส่งเสริมการค้าสินค้าเกษตร กรมการค้าภายใน



## ยางพารา

1. ผลผลิตและความต้องการใช้		ปี 2544	ปี 2545	ปี 2546	ปี 2547	ปี 2548
						(ประมาณการ)
ผลผลิตโลก	(ล้านตัน)	7.11	7.15	8.01	8.21	8.21
การใช้ของโลก	(ล้านตัน)	7.07	7.33	7.40	7.45	7.45
ผลผลิตไทย	(ล้านตัน)	2.56	2.63	2.86	2.97	3.14
การใช้ภายในประเทศ	(ล้านตัน)	0.25	0.25	0.20	0.30	0.30
ปริมาณส่งออก	(ล้านตัน)	2.32	2.54	2.81	3.02	1.003 (ม.ย.48)
มูลค่าส่งออก	(ล้านบาท)	58,702	74,606	115,822	137,604	.043
ที่มา : IRSG , สำนักงานเศรษฐกิจการเกษตร, กรมศุลกากร						
2. ต้นทุน (บาท/กก.) (พ.ศ.48)		20.46	20.01	27.93	32.02	34.13
3. ราคา (บาท/กก.)						
-ยางแผ่นดิบชั้น 3 (เกษตรกรขายได้)		20.76	27.57	36.83	44.61	46.52
-ยางแผ่นรมควันชั้น 3 (เอฟ . โอ . บี . ท่าเรือกรุงเทพฯ)		25.34	32.70	44.47	51.67	53.61
-ยางแผ่นรมควันชั้น 3 (ซื้อขายล่วงหน้า ตลาดสิงคโปร์)		25.75	36.22	43.61	51.00	52.48

### 4. สภาพปัญหาและการแก้ไขปัญหา

4.1 ในช่วงที่ผ่านมา ได้เกิดปัญหาราคายางพาราตกต่ำ กระทบวงเกษตรกร โดยองค์การสวนยาง (อสย.) ได้แทรกแซงตลาดโดยต่อเนื่อง ตั้งแต่ปี 2535 จนถึงปี 2544 โดยใช้เงินกู้จากธนาคารกรุงไทย รวมประมาณ 21,000 ล้านบาท เพื่อใช้หมุนเวียนการซื้อยาง และเกิดการขาดทุนในการดำเนินการ ประมาณ 15,000 ล้านบาท คณะรัฐมนตรีมีมติเมื่อวันที่ 4 มกราคม 2548 อนุมัติให้องค์การสวนยาง ขยายระยะเวลาการใช้วงเงินกู้ของโครงการแทรกแซงตลาดยางพาราระยะที่ 4, 5 และ 6 รวม 5 วงเงิน เป็นเงิน 12,500 ล้านบาท ออกไปอีก 1 ปี เป็นสิ้นสุดวันที่ 31 ธันวาคม 2548 โดยกระทรวงการคลัง คำประกันและให้องค์การสวนยางนำวงเงินกู้ส่วนที่เหลือของวงเงิน 4,000 ล้านบาท (ระยะที่ 6) ใช้ชำระ ดอกเบี้ยที่เกิดขึ้นทุกวงเงินหลังจากวันที่ 31 ธันวาคม 2547 ทั้งนี้ องค์การสวนยางได้ดำเนินการ โครงการแทรกแซงตลาดยางพารามีค่าใช้จ่ายรวมทั้งสิ้น 45,360.60 ล้านบาท รวมขาดทุนทั้งสิ้น 16,708.10 ล้านบาท และได้ชดเชยผลการขาดทุนและดอกเบี้ยที่เกิดขึ้นไปแล้วรวม 6 ครั้ง รวม 7,361.55 ล้านบาท ชำระเงินคืนเงินกู้ธนาคารกรุงไทย จำกัด(มหาชน) และปิดโครงการแทรกแซง ตลาดยางพาราระยะที่ 1-2 และระยะที่ 3 แล้ว สำหรับการดำเนินการปิดบัญชีโครงการระยะที่ 4-6 ซึ่งมี วงเงินกู้รวม 5 วงเงินเป็นเงิน 12,500 ล้านบาทนั้นซึ่งองค์การสวนยางได้นำเงินงบประมาณ ปี 2548 ชำระคืนธนาคารกรุงไทยฯ แล้วเมื่อวันที่ 12 พฤศจิกายน 2547 จำนวน 8,779.86 ล้านบาท ซึ่งต้อง ชำระดอกเบี้ยต่อไปอีกทุกเดือนและคาดว่าจะของบประมาณชดเชยผลขาดทุนโครงการแทรกแซงตลาด ยางพาราประจำปีงบประมาณ 2549 เป็นจำนวน 1,190.59 ล้านบาท

4.2 การจัดตั้งบริษัทร่วมทุนยาง 3 ประเทศ (ไทย อินโดนีเซีย และมาเลเซีย) คาดว่าจะแก้ไขปัญหาราคายางตกต่ำได้อย่างยั่งยืนทำให้ราคายางดีขึ้นและมีเสถียรภาพมีอำนาจต่อรองในการกำหนดราคาและจัดการด้านการตลาด และมติเมื่อวันที่ 28 เมษายน 2546 เห็นชอบให้กระทรวงเกษตรและสหกรณ์จัดสรรเงิน 100 ล้านเหรียญสหรัฐ หรือ 4,400 ล้านบาท ให้กระทรวงการคลังใช้ลงทุนในบริษัทร่วมทุน เนื่องจากกระทรวงเกษตรฯ ไม่สามารถดำเนินการลงทุนได้เองตาม พ.ร.บ. วิธีการงบประมาณ พ.ศ.2502

4.3 การประชุมคณะรัฐมนตรี 8 ประเทศผู้ผลิตยางพารา เมื่อวันที่ 30 เมษายน 2548 ที่จังหวัดเชียงใหม่ ประกอบด้วยประเทศ อินโดนีเซีย มาเลเซีย ไทย เวียดนาม ศรีลังกา อินเดีย ปาปัวนิวกินี และสิงคโปร์ ซึ่งตกลงจะร่วมกันผลักดันราคายางพาราให้ขึ้นไป กก. ละ 60 บาท

#### 5. สถานการณ์ปัจจุบัน

ราคายางเคลื่อนไหวอยู่ในระดับสูงสุดในรอบ 10 ปีที่ผ่านมา เกษตรกรจำหน่ายยางแผ่นดิบ ชั้น 3 กก.ละ 45.00 - 48.00 บาท ผลผลิตยางในช่วงเดือนนี้ออกสู่ตลาดลดน้อยลงเนื่องจากฝนตกชุกในแหล่งผลิตสำคัญทางภาคใต้

~~~~~

สำนักส่งเสริมการค้าสินค้าเกษตร  
กรมการค้าภายใน  
มิถุนายน 2548

| ปี                                                                | มค.   | กพ.   | มีค.  | เมย.  | พค.   | มิย.  | กค.   | สค.   | กย.   | ตค.                              | พย.   | ธค.   | เฉลี่ย |
|-------------------------------------------------------------------|-------|-------|-------|-------|-------|-------|-------|-------|-------|----------------------------------|-------|-------|--------|
| <b>1. ราคายางแผ่นดิบชั้น 3 ที่เกษตรกรขายได้</b>                   |       |       |       |       |       |       |       |       |       |                                  |       |       |        |
|                                                                   |       |       |       |       |       |       |       |       |       | ที่มา : สำนักงานเศรษฐกิจการเกษตร |       |       |        |
| 2542                                                              | 18.50 | 18.07 | 17.45 | 16.19 | 17.09 | 17.77 | 15.43 | 15.28 | 17.86 | 19.63                            | 22.23 | 19.40 | 17.91  |
| 2543                                                              | 19.28 | 22.59 | 20.20 | 21.31 | 21.62 | 20.89 | 20.56 | 21.78 | 22.39 | 23.03                            | 22.09 | 21.90 | 21.47  |
| 2544                                                              | 21.75 | 21.74 | 20.72 | 22.01 | 23.82 | 24.34 | 22.60 | 21.30 | 19.46 | 19.11                            | 18.53 | 15.93 | 20.94  |
| 2545                                                              | 20.15 | 22.58 | 23.80 | 23.32 | 24.25 | 29.90 | 28.82 | 30.15 | 32.35 | 30.00                            | 29.97 | 30.16 | 27.10  |
| 2546                                                              | 32.43 | 34.82 | 38.60 | 36.52 | 35.23 | 36.92 | 35.59 | 36.94 | 38.37 | 43.45                            | 42.94 | 39.76 | 37.63  |
| 2547                                                              | 41.41 | 41.85 | 44.57 | 45.94 | 47.63 | 49.72 | 46.06 | 44.54 | 44.68 | 44.53                            | 43.44 | 39.94 | 44.53  |
| 2548                                                              | 39.14 | 41.99 | 43.12 | 44.68 | 46.52 |       |       |       |       |                                  |       |       | 44.42  |
| <b>2. ราคายางแผ่นดิบชั้น 3 ตลาดหาดใหญ่</b>                        |       |       |       |       |       |       |       |       |       |                                  |       |       |        |
|                                                                   |       |       |       |       |       |       |       |       |       | ที่มา : สถาบันวิจัยยาง           |       |       |        |
| 2542                                                              | 20.79 | 19.77 | 18.99 | 18.33 | 19.26 | 19.40 | 16.89 | 16.81 | 19.57 | 21.68                            | 24.48 | 21.22 | 19.77  |
| 2543                                                              | 21.20 | 24.12 | 22.54 | 23.47 | 23.69 | 22.97 | 22.36 | 23.77 | 24.16 | 25.05                            | 24.12 | 23.69 | 23.43  |
| 2544                                                              | 23.53 | 23.48 | 22.37 | 24.11 | 25.54 | 27.15 | 23.92 | 22.75 | 24.41 | 21.04                            | 21.24 | 22.10 | 23.47  |
| 2545                                                              | 21.79 | 23.96 | 25.63 | 25.95 | 26.90 | 34.52 | 30.83 | 32.35 | 34.08 | 31.90                            | 32.04 | 31.57 | 29.29  |
| 2546                                                              | 37.83 | 37.30 | 41.17 | 40.89 | 38.40 | 41.21 | 39.17 | 39.28 | 41.93 | 48.32                            | 45.44 | 43.02 | 41.16  |
| 2547                                                              | 42.93 | 44.06 | 47.25 | 49.09 | 50.53 | 52.10 | 47.40 | 46.28 | 46.35 | 47.32                            | 44.89 | 42.94 | 46.76  |
| 2548                                                              | 42.94 | 42.68 | 45.71 | 48.01 | 47.77 |       |       |       |       |                                  |       |       | 47.60  |
| <b>3. ราคาส่งออกยางแผ่นรมควันชั้น 3 (เอฟ.โอ.บี) ทำเรือกรุงเทพ</b> |       |       |       |       |       |       |       |       |       |                                  |       |       |        |
|                                                                   |       |       |       |       |       |       |       |       |       | ที่มา : สถาบันวิจัยยาง           |       |       |        |
| 2542                                                              | 24.30 | 24.30 | 23.29 | 22.37 | 22.13 | 22.51 | 20.96 | 20.87 | 22.72 | 25.12                            | 28.05 | 25.27 | 23.49  |
| 2543                                                              | 23.89 | 27.67 | 26.05 | 26.32 | 26.38 | 25.70 | 26.00 | 27.15 | 27.23 | 28.61                            | 27.99 | 26.91 | 26.66  |
| 2544                                                              | 26.15 | 25.91 | 25.39 | 26.07 | 26.90 | 27.69 | 27.39 | 26.15 | 24.42 | 23.80                            | 23.10 | 21.08 | 25.34  |
| 2545                                                              | 24.20 | 27.06 | 29.06 | 29.28 | 29.78 | 37.46 | 34.86 | 35.83 | 38.42 | 36.45                            | 36.20 | 36.10 | 32.89  |
| 2546                                                              | 36.25 | 39.35 | 41.13 | 40.70 | 41.48 | 43.30 | 41.50 | 43.45 | 43.70 | 45.60                            | 53.08 | 49.55 | 43.26  |
| 2547                                                              | 48.15 | 49.68 | 52.35 | 52.82 | 54.10 | 55.88 | 52.60 | 51.70 | 51.17 | 52.48                            | 50.30 | 46.83 | 51.51  |
| 2548                                                              | 45.92 | 47.53 | 50.42 | 52.29 | 53.61 |       |       |       |       |                                  |       |       | 51.42  |
| <b>4. ราคาส่งออกยางแผ่นรมควันชั้น 3 ตลาดมาเลเซีย (เอฟ.โอ.บี)</b>  |       |       |       |       |       |       |       |       |       |                                  |       |       |        |
|                                                                   |       |       |       |       |       |       |       |       |       | ที่มา : สถาบันวิจัยยาง           |       |       |        |
| 2542                                                              | 24.31 | 23.22 | 22.11 | 20.77 | 20.66 | 20.54 | 19.56 | 19.78 | 22.18 | 24.07                            | 27.01 | 24.80 | 22.42  |
| 2543                                                              | 23.02 | 26.60 | 25.61 | 25.93 | 26.92 | 26.01 | 25.46 | 27.29 | 26.94 | 28.05                            | 27.80 | 28.03 | 26.47  |
| 2544                                                              | 27.53 | 26.34 | 24.24 | 25.63 | 26.99 | 27.37 | 26.05 | 25.97 | 23.71 | 23.74                            | 23.10 | 22.86 | 25.29  |
| 2545                                                              | 23.41 | 26.02 | 28.70 | 29.51 | 29.52 | 29.91 | 37.98 | 37.92 | 38.00 | 34.66                            | 34.86 | 34.78 | 32.11  |
| 2546                                                              | 35.20 |       |       |       |       |       |       |       |       |                                  |       |       | 35.20  |
| <b>5. ราคายางแผ่นรมควันชั้น 3 ตลาดสิงคโปร์ (เอฟ.โอ.บี)</b>        |       |       |       |       |       |       |       |       |       |                                  |       |       |        |
|                                                                   |       |       |       |       |       |       |       |       |       | ที่มา : สถาบันวิจัยยาง           |       |       |        |
| 2542                                                              | 24.65 | 24.35 | 22.78 | 21.72 | 22.27 | 22.33 | 20.60 | 20.73 | 22.67 | 25.42                            | 27.58 | 24.58 | 23.31  |
| 2543                                                              | 24.01 | 27.95 | 25.70 | 26.31 | 26.35 | 26.07 | 26.47 | 27.63 | 27.73 | 28.97                            | 28.36 | 27.82 | 26.95  |
| 2544                                                              | 26.12 | 25.67 | 25.07 | 26.55 | 27.27 | 28.56 | 27.86 | 25.70 | 25.04 | 23.27                            | 23.10 | 23.20 | 25.62  |
| 2545                                                              | 23.40 | 26.71 | 27.87 | 28.28 | 28.84 | 32.32 | 33.29 | 38.06 | 36.93 | 36.16                            | 36.20 | 36.22 | 32.02  |
| 2546                                                              | 38.81 | 41.31 | 45.02 | 40.29 | 39.78 | 40.24 | 40.09 | 43.30 | 44.40 | 50.65                            | 50.27 | 49.20 | 43.61  |
| 2547                                                              | 48.36 | 50.38 | 52.56 | 53.69 | 53.52 | 54.81 | 51.28 | 51.26 | 50.93 | 52.20                            | 46.59 | 46.52 | 51.01  |
| 2548                                                              | 45.91 | 48.67 | 50.08 | 51.36 | 52.48 |       |       |       |       |                                  |       |       | 50.84  |
| <b>6. ราคาน้ำยางสด ที่เกษตรกรขายได้</b>                           |       |       |       |       |       |       |       |       |       |                                  |       |       |        |
|                                                                   |       |       |       |       |       |       |       |       |       | ที่มา : สำนักงานเศรษฐกิจการเกษตร |       |       |        |
| 2542                                                              | 15.87 | 17.36 | 16.45 | 15.57 | 15.78 | 15.81 | 14.31 | 13.66 | 15.12 | 17.83                            | 20.93 | 18.20 | 16.41  |
| 2543                                                              | 17.70 | 21.25 | 21.68 | 21.83 | 22.32 | 21.46 | 19.30 | 19.60 | 20.44 | 20.79                            | 20.83 | 18.95 | 20.51  |
| 2544                                                              | 19.46 | 20.99 | 20.54 | 20.76 | 21.92 | 23.50 | 22.66 | 20.57 | 19.27 | 17.53                            | 17.35 | 13.84 | 19.87  |
| 2545                                                              | 17.47 | 20.40 | 22.35 | 23.92 | 23.93 | 26.78 | 27.86 | 25.71 | 28.61 | 27.95                            | 26.80 | 27.99 | 24.98  |
| 2546                                                              | 30.13 | 32.07 | 37.78 | 39.59 | 37.46 | 38.87 | 35.08 | 37.61 | 38.21 | 42.76                            | 41.15 | 36.39 | 37.26  |
| 2547                                                              | 41.90 | 43.21 | 44.55 | 46.39 | 46.70 | 49.48 | 45.05 | 42.42 | 43.23 | 44.00                            | 42.31 | 35.88 | 43.76  |
| 2548                                                              | 35.88 | 43.44 | 47.37 | 48.13 | 47.77 |       |       |       |       |                                  |       |       | 45.58  |
| <b>7. ราคาส่งออก F.O.B. น้ำยางชั้น ตลาดกรุงเทพ</b>                |       |       |       |       |       |       |       |       |       |                                  |       |       |        |
|                                                                   |       |       |       |       |       |       |       |       |       | ที่มา : สำนักงานเศรษฐกิจการเกษตร |       |       |        |
| 2542                                                              | 18.82 | 19.33 | 19.05 | 18.69 | 19.09 | 19.33 | 18.15 | 17.80 | 19.92 | 21.55                            | 24.01 | 22.66 | 19.87  |
| 2543                                                              | 21.56 | 23.03 | 22.88 | 23.25 | 23.74 | 23.50 | 23.15 | 23.23 | 23.14 | 23.28                            | 22.90 | 22.00 | 22.97  |
| 2544                                                              | 21.09 | 21.03 | 21.05 | 21.55 | 21.84 | 22.75 | 22.13 | 21.40 | 20.28 |                                  |       | 18.34 | 21.15  |
| 2545                                                              | 20.52 | 22.54 | 24.00 | 24.57 | 24.69 | 27.08 | 26.31 | 26.63 | 28.18 | 27.54                            | 27.39 | 27.99 | 25.62  |
| 2546                                                              | 29.23 | 30.24 | 35.15 | 36.50 | 34.42 | 34.55 | 34.63 | 34.52 | 34.60 | 35.10                            | 41.70 | 41.66 | 35.19  |
| 2547                                                              | 39.16 | 39.79 | 40.47 | 40.40 | 40.60 | 41.70 | 40.62 | 39.79 | 39.90 | 40.37                            | 47.40 | 36.80 | 40.58  |
| 2548                                                              | 35.39 | 36.62 | 38.83 | 40.44 | 40.85 |       |       |       |       |                                  |       |       | 39.22  |

## กาแฟ

## 1. ผลผลิตและความต้องการใช้

|                               | 2543/44 | 2544/45 | 2545/46 | 2546/47 | 2547/48 |
|-------------------------------|---------|---------|---------|---------|---------|
| (1) ผลผลิตโลก (ล้านตัน)       | 7.09    | 6.68    | 7.60    | 6.57    | 7.14    |
| (2) ผลผลิตไทย (ตัน)           | 85,097  | 59,537  | 54,403  | 61,765  | 59,547  |
| (3) ความต้องการใช้ภายใน (ตัน) | 30,800  | 38,900  | 44,800  | 47,100  | 51,800  |
| (4) ปริมาณการส่งออก (ตัน)     | 65,951  | 7,193   | 7,582   | 23,085  | 7,012   |
| (5) มูลค่าการส่งออก (บาท)     | 1,172   | 251     | 174     | 495     | 227     |

(ม.ย.48)

- หมายเหตุ (1) ปริมาณผลผลิตโลก กระทรวงเกษตรสหรัฐฯ  
 (2) ปริมาณผลผลิตของไทย สำนักงานเศรษฐกิจการเกษตร กระทรวงเกษตร  
 (3) ความต้องการใช้ภายในประเทศ สอบถามโรงงานผู้ผลิตกาแฟสำเร็จรูปและกาแฟคั่วบด  
 (4) ปริมาณส่งออก กรมการค้าต่างประเทศและผลผลิตหักความต้องการใช้ภายในประเทศ

2. ต้นทุนการผลิต (บาท/กก.) 32.70 33.06 31.06 32.62 29.68

## 3. ราคา (บาท/กก.)

ช่วงผลผลิตออกสู่ตลาด พ.ย.-เม.ย. และ ออกมาก ธ.ค.-มี.ค.

|                                      |       |                           |                           |                           |                           |
|--------------------------------------|-------|---------------------------|---------------------------|---------------------------|---------------------------|
| ราคาเกษตรกรขายได้ (เกรดคละ)          | 29.17 | 23.50                     | 31.04                     | 26.07                     | 28.46                     |
| ราคาเกษตรกรขายได้ (เกรดดี) (จ.ชุมพร) | -     | -                         | 25 - 41<br>(รับจำนำ)      | 25.00-28.00<br>(รับจำนำ)  | 35.00-40.00<br>(รับจำนำ)  |
| ราคาจากผู้ส่งออกรับซื้อจาก อคส.      | 32.00 | 28.00, 25.00<br>และ 21.00 | 30.00, 27.00<br>และ 21.00 | 30.00, 27.00<br>และ 21.00 | 35.00, 32.00<br>และ 26.00 |

## 4. มาตรการแทรกแซงตลาดเมล็ดกาแฟ ฤดูกาลผลิตปี 2547/48

## 4.1 มติ คชก. เมื่อ 13 , 29 ต.ค.47 และ 1 ก.พ.48

กำหนดมาตรการแทรกแซงตลาดเมล็ดกาแฟ ฤดูกาลผลิตปี 2547/48 ด้วยวิธีรับจำนำจากเกษตรกรรายย่อย โดยให้ อคส.รับฝากเก็บและออกไปประทวนสินค้า และธ.ก.ส.รับจำนำไปประทวนสินค้าที่เกษตรกรนำมาจำหน่าย เป้าหมายปริมาณรับจำนำเมล็ดกาแฟ 45,000 ตัน ปริมาณรับจำนำแต่ละเกรดเป็นไปตามที่เกษตรกรนำมาจำหน่ายจริง โดยราคาเกรดดี (ความชื้นไม่เกิน 13 % ข้อบกพร่องไม่เกิน 5%) กก.ละ 35 บาท เกรดหนึ่ง (ความชื้นไม่เกิน 13% ข้อบกพร่องไม่เกิน 7%) กก.ละ 32 บาท เกรดสอง (ความชื้นไม่เกิน 13 % ข้อบกพร่องไม่เกิน 15%) กก.ละ 26 บาท ระยะเวลาโครงการ ธันวาคม 2547 - กันยายน 2548

## 4.2 การดำเนินการ

อคส. เปิดจุดรับจำนำแล้วรวม 26 จุด (1) จ. สุราษฎร์ธานี 3 จุด คือ ศูนย์รวมผลิตภัณฑ์องค์กรชุมชน อ.ท่าชนะ สหกรณ์สุราษฎร์ธานี จำกัด (CO-OP) อ.พุนพิน และสหกรณ์นิคมพนม และ (2) จ.ระนอง 4 จุด คือ โกดังร้าน ก.แสงทอง อ.กระบุรี โกดังร้านไทยรวมทวีพืชผล อ.กระบุรี โกดังนายจารึก อ.กะเปอร์ และโกดังระนองกาแฟ อ.กระบุรี (3) จ.กระบี่ 2 จุด สหกรณ์การเกษตรลำทับ จำกัด อ.ลำทับ และอบต.เขาเขน อ.ปลายพระยา (4) จ.ชุมพร 10 จุด สหกรณ์ผู้เลี้ยงปลูสัตว์ ทรป.กลาง จ.ชุมพร จำกัด อ.ท่าแซะ สหกรณ์เกษตรบ้านพันวาล จำกัด สหกรณ์การเกษตรเมืองชุมพร จำกัด อ.เมือง กลุ่มเกษตรกรทำสวนเขาทะเล อ.สวี สหกรณ์การเกษตรช่องไม้แก้ว จำกัด อ.ทุ่งตะโก สหกรณ์การเกษตรระแม จำกัด อ.ระแม สหกรณ์การเกษตรพะโต๊ะ สหกรณ์การเกษตรท่าแซะ สหกรณ์การเกษตรทุ่งตะโก จำกัด และสหกรณ์การเกษตรหลังสวน จำกัด จังหวัดนครศรีธรรมราช 3 จุด คือ กลุ่มเกษตรกรทำสวนควนทอง ลานค้าชุมชนบ้านไสยาสน์ สมาคมสถาบันเกษตรกร อ.สิชล

### 4.3 ปริมาณเมล็ดกาแฟที่รับจำหน่าย

(1) ตั้งแต่วันที่ 1 ธ.ค.47 - 15 มี.ค. 48 ปริมาณรับจำหน่ายรวมทั้งสิ้น จำนวน 36,840.618 ตัน

แยกเป็นชุมพร 23,006.671 ตัน ระนอง 8,319.211 ตัน สุราษฎร์ธานี 2,150.402 ตัน กระบี่ 2,092.332 ตัน และ นครศรีธรรมราช 956.368 ตัน ประจวบฯ 294.434 ตัน (ตัวเลขจากศูนย์บริหารจัดการแก้ไขปัญหาราคาสินค้า กรมการค้าภายใน)

(2) เนื่องจากได้รับการร้องเรียนจากหลายฝ่ายว่าได้มีการรับจำหน่ายเมล็ดกาแฟที่ไม่ใช่ของ

เกษตรกรแท้จริงในหลายพื้นที่ กรมการค้าภายใน ในฐานะฝ่ายเลขานุการ คชก. ได้มีหนังสือขอให้จังหวัดแหล่งผลิต 8 จังหวัด เข้มงวดกวดขันในการกำกับดูแลและตรวจสอบการรับจำหน่าย โดยวิธีการให้ตัวเลขหนึ่งไว้ด้วยการชะลอการรับจำหน่าย ตั้งแต่วันที่ 24 ก.พ.48 - 3 มี.ค.48 ประธานคณะกรรมการนโยบายและมาตรการช่วยเหลือเกษตรกร ได้มีหนังสือลงวันที่ 4 มี.ค.48 ถึงจังหวัดแหล่งผลิต 8 จังหวัด และผู้อำนวยการองค์การคลังสินค้า ให้หยุดการรับจำหน่ายเมล็ดกาแฟเพื่อตรวจสอบหลักฐานการรับจำหน่ายที่ได้จำหน่ายไปแล้วให้เป็นไปตามหลักเกณฑ์ที่กำหนด

(3) คณะกรรมการ คชก. ได้มีมติในคราวประชุม เมื่อวันที่ 8 มี.ค.48 แต่งตั้งคณะอนุกรรมการ

การตรวจสอบกาแฟฤดูกาลผลิตปี 2547/48 โดยมีรองอธิบดีกรมการค้าภายใน ที่กำกับดูแลสำนักส่งเสริมการค้าสินค้าเกษตร เป็นประธานอนุกรรมการ และผู้แทนกระทรวงมหาดไทย(กรมการปกครอง) ผู้แทนกระทรวงการคลัง ผู้แทนกระทรวงเกษตรและสหกรณ์ ผู้แทนกระทรวงพาณิชย์ ประธานคณะกรรมการกลางกลุ่มเกษตรกรแห่งประเทศไทย (นายอุบลศักดิ์ บัวหลวงงาม) ที่ปรึกษารองนายกรัฐมนตรี นายพินิจ จารุสมบัติ (นายปราโมทย์ วาณิชานนท์) ร่วมเป็นอนุกรรมการ เพื่อทำหน้าที่ตรวจสอบปริมาณและคุณภาพเมล็ดกาแฟที่รับจำหน่ายไว้แล้วว่าเป็นการรับจำหน่ายเมล็ดกาแฟจากเกษตรกรที่เป็นเจ้าของกรรมสิทธิ์อย่างแท้จริงหรือไม่ ปริมาณและคุณภาพเมล็ดกาแฟเป็นไปตามหลักเกณฑ์และเงื่อนไขที่กำหนดไว้หรือไม่ โดยได้อนุมัติค่าใช้จ่ายในการตรวจสอบจากโครงการแทรกแซงตลาดเมล็ดกาแฟ ฤดูกาลผลิตปี 2547/48 ของ อคส. วงเงิน 2.5 ล้านบาท ทั้งนี้ได้จัดทำแผนการตรวจสอบ โดยให้มีคณะสายตรวจรวม 14 สาย ดำเนินการตรวจสอบระหว่างวันที่ 11-12 มี.ค.48 ผลการตรวจสอบเอกสารและเกษตรกรรายบุคคล โดยวิธีการสุ่มรายชื่อเกษตรกร ปรากฏว่าเอกสารและปริมาณการรับจำหน่ายมีความสอดคล้องและตรงกันปริมาณที่รับจำหน่ายไม่เกินปริมาณตามหนังสือรับรอง ส่วนการตรวจสอบปริมาณและคุณภาพเมล็ดกาแฟรับจำหน่ายที่คลังกลางมีปริมาณสอดคล้องตามบัญชีของ อคส. คุณภาพด้านความชื้นและข้อบกพร่องรวมไม่เกินเกณฑ์ที่กำหนด แต่มีข้อบกพร่องย่อย คือ เมล็ดดำและเมล็ดเสียเกินกว่าเกณฑ์ที่กำหนด ร้อยละ 0.2 - 0.4

(4) คณะกรรมการระบายเมล็ดกาแฟ ได้ประชุมครั้งที่ 1/2548 เมื่อวันที่ 28 เม.ย.48

เพื่อวางแนวทางหลักเกณฑ์การระบายเมล็ดกาแฟปี 2547/48 เกษตรกรได้ถอนเมล็ดกาแฟปริมาณ 6,042 ตัน มีตัวเลขหลุดรับจำหน่ายปริมาณ 30,800 ตัน

(5) คณะกรรมการนโยบายและมาตรการช่วยเหลือเกษตรกร (คชก.) ได้ประชุมครั้งที่

8/2548 ครั้งที่ 160 เมื่อวันที่ 7 มิถุนายน 2548 มีมติเกี่ยวกับการจำหน่ายเมล็ดกาแฟที่หลุดจำหน่าย ฤดูกาลผลิตปี 2547/48 ดังนี้

5.1 เห็นชอบให้เปลี่ยนแปลงการจำหน่ายเมล็ดกาแฟที่หลุดจำหน่ายตามโครงการแทรกแซงตลาด

เมล็ดกาแฟ ฤดูกาลผลิตปี 2547/48 จากเดิม "ให้ระบายจำหน่ายเมล็ดกาแฟ ที่รับจำหน่ายเพื่อการส่งออก" เป็น "ให้จำหน่ายกาแฟในรูปแบบเมล็ดกาแฟหรือผลิตภัณฑ์ไปต่างประเทศ และ/หรือ จำหน่ายภายในประเทศ" ทั้งนี้ ให้มีการกำหนดเงื่อนไขในการจำหน่ายเพื่อใช้ภายในประเทศไว้ไม่ให้เกิดผลกระทบต่อกรจำหน่ายเมล็ดกาแฟของเกษตรกรในปีต่อไป

5.2 อนุมัติเงินจ่ายชดเชยวงเงิน 2.5 ล้านบาท เพื่อเป็นค่าใช้จ่ายในการดำเนินการประมูลขายเมล็ดกาแฟที่หลุดจำหน่ายทางอิเล็กทรอนิกส์ (e-Auction) โดยให้เบิกจ่ายจากวงเงินค่าใช้จ่ายดำเนินการของ อคส. ตามโครงการแทรกแซงตลาดเมล็ดกาแฟ ฤดูกาลผลิตปี 2547/48 ที่อนุมัติไว้แล้ว

## 5. สถานการณ์ปัจจุบัน ปี 2547/48

### 5.1 สถานการณ์ตลาดโลก

(1) กระทรวงเกษตรสหรัฐฯ คาดการณ์ (ธ.ค.47) ผลผลิต 7.14 ล้านตัน (เพิ่มขึ้นร้อยละ 8.67) และสต็อกตันปี 1.35 ล้านตัน (ลดลงร้อยละ 25.70) ใช้บริโภคในประเทศผู้ผลิต 1.71 ล้านตัน (เพิ่มขึ้นร้อยละ 2.57) และส่งออกไปประเทศผู้นำเข้า 5.33 ล้านตัน (ลดลงร้อยละ 2.33)

(2) ราคาตลาดโลกซื้อขายล่วงหน้าตลาดลอนดอน (30 พ.ค.48 ) เฉลี่ยตันละ 1,150 ดอลลาร์สหรัฐ ซึ่งเป็นราคาที่สูงที่สุดในรอบ 4 ปีที่ผ่านมา เนื่องจากการซื้อของกลุ่มกองทุนรายใหญ่ และข่าวเกี่ยวกับการผลิตที่ลดลงจากสภาพอากาศที่แห้งแล้งในเวียดนามและบราซิล

### 5.2 สถานการณ์ภายในประเทศ

(1) สตก.คาดการณ์ผลผลิตปี 2547/48 ปริมาณ 59,547 ตัน ลดลงจากปีที่ผ่านมา 1,818 ตัน หรือคิดเป็นร้อยละ 2.96 ส่วนปริมาณความต้องการใช้ของโรงงานผู้ผลิตกาแฟสำเร็จรูปและคั่วบดคาดว่าจะมีประมาณ 51,800 ตัน

(2) ขณะนี้เกษตรกรได้เก็บเกี่ยวและจำหน่ายผลผลิตเมล็ดกาแฟเสร็จสิ้นแล้ว

.....  
สำนักส่งเสริมการค้าสินค้าเกษตร  
กรมการค้าภายใน  
มิถุนายน 2548

## ราคาเมล็ดกาแฟ

|                                                                                                | ตค.   | พย.   | ธค.   | มค.   | กพ.   | มีค.  | เมย.  | พค.   | มิย.  | กค.   | สค.   | กย.   | เฉลี่ย |
|------------------------------------------------------------------------------------------------|-------|-------|-------|-------|-------|-------|-------|-------|-------|-------|-------|-------|--------|
| <b>ราคาที่เป็นตรกรขายได้</b>                                                                   |       |       |       |       |       |       |       |       |       |       |       |       |        |
| 2538/39                                                                                        |       | 38.00 | 35.69 | 36.49 | 45.29 | 39.51 | 38.59 | 41.25 |       |       |       |       | 39.26  |
| 2539/40                                                                                        |       | 24.50 | 24.50 | 28.88 | 32.07 | 31.75 | 30.00 |       |       |       |       |       | 28.62  |
| 2540/41                                                                                        |       |       | 47.33 | 71.25 | 71.58 | 60.18 | 59.94 |       |       |       |       |       | 62.06  |
| 2541/42                                                                                        |       |       | 49.98 | 56.93 | 57.17 | 44.46 | 43.00 |       |       |       |       |       | 50.31  |
| 2542/43                                                                                        | 32.50 | 32.77 | 32.15 | 29.10 | 27.21 | 20.57 | 21.50 |       |       |       |       |       | 27.97  |
| 2543/44                                                                                        |       | 18.50 | 31.43 | 31.24 | 31.35 | 31.03 | 31.46 |       |       |       |       |       | 29.17  |
| 2544/45*                                                                                       |       | 21.00 | 22.00 | 25.76 | 25.69 | 23.07 |       |       |       |       |       |       | 23.50  |
| 2545/46                                                                                        | 30.00 | 31.00 | 35.00 | 31.56 | 34.30 | 24.35 | -     |       |       |       |       |       | 31.04  |
| 2546/47                                                                                        |       | 27.85 | 27.19 | 29.44 | 23.25 | 22.62 | -     |       |       |       |       |       | 26.07  |
| 2547/48                                                                                        |       | 29.00 | 29.41 | 26.81 | 27.75 | 29.35 | -     | -     |       |       |       |       | 28.46  |
| ที่มา : สำนักงานเศรษฐกิจการเกษตร                                                               |       |       |       |       |       |       |       |       |       |       |       |       |        |
| <b>ขายส่งตลาดกรุงเทพฯ</b>                                                                      |       |       |       |       |       |       |       |       |       |       |       |       |        |
| 2537/38                                                                                        |       | 67.60 | 54.75 | 56.17 | 58.27 | 65.97 |       |       |       |       |       |       | 60.55  |
| 2538/39                                                                                        |       | 38.00 | 38.00 | 38.97 | 45.20 | 40.60 | 41.50 |       |       |       |       |       | 40.38  |
| 2539/40                                                                                        |       |       |       | 30.00 | 35.79 | 30.00 |       |       |       |       |       |       | 31.93  |
| 2540/41                                                                                        |       |       |       | 74.84 | 65.50 | 62.00 |       |       |       |       |       |       | 67.45  |
| 2541/42                                                                                        |       |       |       | 60.00 | 58.40 | 49.14 |       |       |       |       |       |       | 55.85  |
| 2542/43                                                                                        |       | 36.25 | 35.50 | 32.30 | 30.50 | 30.50 |       |       |       |       |       |       | 33.01  |
| 2543/44-2545/46                                                                                |       |       |       |       |       |       |       |       |       |       |       |       |        |
| มีการขายส่งตลาดกรุงเทพฯ น้อยมาก                                                                |       |       |       |       |       |       |       |       |       |       |       |       |        |
| ที่มา : กรมการค้าภายใน                                                                         |       |       |       |       |       |       |       |       |       |       |       |       |        |
| <b>ราคาส่งออก FOB ไปประเทศในภาคี</b>                                                           |       |       |       |       |       |       |       |       |       |       |       |       |        |
| 2539/40                                                                                        | 31.68 | 33.21 | 30.84 | 28.38 | 27.21 | 27.21 | 26.49 | 25.77 | 25.77 | 35.15 | 42.53 | 52.09 | 32.19  |
| 2540/41                                                                                        | 35.77 |       | 61.39 | 71.35 | 63.07 | 63.79 | 47.54 | 52.31 | 52.31 | 47.56 | 40.76 | 50.67 | 53.32  |
| 2541/42                                                                                        |       |       |       | 56.99 | 60.48 | 48.02 | 45.63 | 38.87 | 46.08 | 36.74 | 38.88 | 48.42 | 46.68  |
| 2542/43                                                                                        |       |       | 38.10 | 35.29 | 28.74 | 29.87 | 31.15 | 28.60 | 30.16 | 29.21 | 26.76 | 21.48 | 29.94  |
| 2543/44                                                                                        | -     | -     |       | 19.04 | 16.21 | 16.62 | 15.49 | 14.64 | -     | 14.31 | 14.95 | 10.35 | 15.20  |
| 2544/45                                                                                        |       |       | 18.13 | 17.90 |       |       |       |       |       |       |       |       | 18.02  |
| 2545/46                                                                                        |       |       |       |       |       |       | 26.03 | 17.87 |       |       |       | 16.34 | 20.08  |
| 2546/47                                                                                        | -     | 13.90 | 20.25 |       |       |       |       |       |       |       |       |       | 17.08  |
| 2547/48                                                                                        | 14.39 | 13.53 | -     | 43.16 | -     | 28.79 |       |       |       |       |       |       | 24.97  |
| ที่มา : กรมการค้าต่างประเทศ                                                                    |       |       |       |       |       |       |       |       |       |       |       |       |        |
| <b>ราคาส่งออก FOB ไปประเทศนอกภาคี</b>                                                          |       |       |       |       |       |       |       |       |       |       |       |       |        |
| 2538/39                                                                                        | 49.19 |       | 53.08 | 38.61 | 44.24 | 39.25 | 40.10 | 43.50 | 35.87 | 34.12 | 31.08 | 32.47 | 40.14  |
| 2539/40                                                                                        | 28.47 | 32.11 | 26.19 | 27.48 | 27.30 | 27.98 | 27.13 | 29.49 | 33.51 | 32.71 | 45.21 | 46.46 | 32.00  |
| 2540/41                                                                                        | 42.19 | 35.27 | 54.94 | 68.12 | 65.87 | 57.41 | 57.48 | 49.10 | 50.65 | 60.48 | 54.24 | 40.95 | 53.06  |
| 2541/42                                                                                        |       |       |       | 52.93 | 59.34 | 50.51 | 42.30 | 38.89 | 39.61 | 47.68 | 40.94 | 32.11 | 44.92  |
| 2542/43                                                                                        | 52.49 | 40.25 | 37.92 | 33.19 | 30.59 | 28.75 | 26.26 | 26.86 | 24.95 | 23.94 | 22.95 | 23.07 | 30.94  |
| 2543/44                                                                                        |       |       |       | 17.89 | 18.56 | 17.66 | 17.52 | 15.79 | 20.09 | 19.91 | 14.39 | 14.67 | 17.39  |
| 2544/45                                                                                        | 31.12 | 42.54 | -     | 40.86 | 39.34 | 38.87 | 37.83 | 38.58 | 38.18 | -     | -     | -     | 38.42  |
| 2545/46                                                                                        |       |       |       | -     | 24.63 | 22.27 | 23.85 | 22.22 | 17.92 | 20.56 | 19.20 | 18.98 | 21.20  |
| 2546/47                                                                                        | 19.72 | 20.25 |       |       |       |       |       |       |       |       |       |       | 19.99  |
| 2547/48                                                                                        | 18.35 | 21.76 | -     | 24.51 | 24.86 | 34.34 |       |       |       |       |       |       | 24.76  |
| ที่มา : กรมการค้าต่างประเทศ                                                                    |       |       |       |       |       |       |       |       |       |       |       |       |        |
| <b>ราคาซื้อขายล่วงหน้ากาแฟโรบัสต้า ตลาดลอนดอน (เฉลี่ยส่งมอบ 6-7 เดือนข้างหน้า)</b>             |       |       |       |       |       |       |       |       |       |       |       |       |        |
| 2540/41                                                                                        | 59.19 | 61.97 | 74.33 | 93.69 | 82.76 | 70.03 | 71.37 | 72.11 | 70.61 | 63.84 | 65.63 | 65.12 | 70.89  |
| 2541/42                                                                                        | 62.19 | 63.38 | 63.19 | 61.58 | 61.08 | 59.62 | 55.09 | 52.78 | 51.69 | 47.06 | 48.83 | 50.00 | 56.37  |
| 2542/43                                                                                        | 48.73 | 47.20 | 50.52 | 45.23 | 40.22 | 37.72 | 36.55 | 36.90 | 36.46 | 36.26 | 34.01 | 34.42 | 40.35  |
| 2543/44                                                                                        | 32.80 | 29.10 | 26.48 | 28.12 | 26.67 | 26.66 | 25.56 | 26.62 | 25.94 | 25.15 | 20.19 | 18.87 | 26.01  |
| 2544/45                                                                                        | 18.78 | 17.22 | 17.03 | 16.19 | 17.71 | 23.91 | 23.06 | 21.94 | 22.63 | 21.50 | 22.76 | 27.79 | 21.30  |
| 2545/46                                                                                        | 29.56 | 33.94 | 35.13 | 36.53 | 36.01 | 31.62 | 32.62 | 31.93 | 28.61 | 29.48 | 31.51 | 30.71 | 32.30  |
| 2546/47                                                                                        | 28.79 | 27.40 | 28.30 | 31.94 | 29.72 | 29.30 | 29.04 | 29.51 | 32.32 | 28.89 | 27.87 | 27.65 | 29.23  |
| 2547/48                                                                                        | 28.40 | 25.96 | 29.96 | 29.16 | 32.66 | 38.09 | 43.23 | 45.11 | 50.74 |       |       |       | 35.92  |
| ที่มา : ข่าว BISNEWS , Futuresource.com      หมายเหตุ : * เป็นราคาที่ไม่สอดคล้องกับข้อเท็จจริง |       |       |       |       |       |       |       |       |       |       |       |       |        |

## ไก่เนื้อ

## 1. การผลิตและการส่งออก

|                          | 2544     | 2545     | 2546     | 2547   | 2548           |
|--------------------------|----------|----------|----------|--------|----------------|
|                          |          |          |          |        | ประมาณการ      |
| ผลผลิต (ล้านตัว)         | 1,003.79 | 1,042.77 | 1,083.88 | 752    | 794            |
| (พันตัน)                 | 1,136.13 | 1,180.25 | 1,226.78 | 993    | 1,048.46       |
| บริโภคภายใน (พันตัน)     | 737.43   | 743.74   | 727.49   | 593    | 948            |
| ส่งออก - ปริมาณ (พันตัน) | 398.70   | 433.51   | 449.29   | 200.80 | 70.93          |
| - มูลค่า (ล้านบาท)       | 35,482   | 36,147   | 40,685   | 22,602 | 7,948          |
|                          |          |          |          |        | (ม.ค.-เม.ย.48) |
| สต็อก (พันตัน)           | -        | -        | -        | 200    | -              |

2. ราคาไก่มีชีวิต ณ หน้าโรงฆ่า  
กทม. (บาท/กก.)

|       |       |       |       |          |
|-------|-------|-------|-------|----------|
| 30.31 | 25.21 | 26.75 | 24.54 | 30.05    |
|       |       |       |       | (พ.ค.48) |

## 3. ต้นทุน (บาท/กก.)

|       |       |                     |    |    |
|-------|-------|---------------------|----|----|
| 25.28 | 27.87 | 22.69               | NA | NA |
|       |       | (เฉลี่ยม.ค.-มีค.46) |    |    |

## 4. ปัญหาและอุปสรรค

ปัญหาใช้วัตถุดิบกระป๋องในรอบ 2 และมีประชาชนเสียชีวิต เพราะติดเชื้อใช้วัตถุดิบส่งผลให้ E u เลื่อนกำหนดการนำเข้าไก่สดแช่เย็น แช่แข็งไทยออกไปอีก และขณะนี้ยังไม่มีกำหนดการประชุมพิจารณาในเรื่องดังกล่าว ทำให้ไก่สดยังไม่สามารถส่งออกไปจำหน่ายได้ ตลาดไก่สดยังพึ่งพาตลาดภายในประเทศเป็นหลัก การนำลูกไก่เนื้อเข้าเลี้ยงอยู่ในระดับประมาณสัปดาห์ละ 14-15 ล้านตัว น้อยกว่าการเลี้ยงปกติก่อนเกิดการระบาดของโรคเกือบ 50 %

## 5. มาตรการทางการตลาด

5.1 สร้างความมั่นใจให้แก่ผู้บริโภคในการซื้อไก่อย่างต่อเนื่อง สอดคล้องกับนโยบายของรัฐให้ปี 2547 เป็น Food Safety Year โดยให้การรับรองห้างสรรพสินค้า 8 แห่ง ว่าทำการค้าได้มาตรฐานทางการตลาด ไก่ที่วางจำหน่ายสดดีและมีคุณภาพจากฟาร์มที่ปลอดภัย

5.2 จัดกิจกรรมส่งเสริมการจำหน่าย เพิ่มช่องทางการตลาดเนื้อไก่และผลิตภัณฑ์ เพื่อสร้างความต้องการในการบริโภคภายในประเทศเพิ่มขึ้น ทดแทนเนื้อสุกรที่มีราคาแพง หวังผลให้ราคาไก่มีชีวิตทรงตัวหรือปรับราคาสูงขึ้น

5.3 กรมการค้าภายในยังคงเป็นศูนย์ประสานการซื้อขายไก่เนื้อต่อไป

5.4 กระตุ้นการบริโภคโดยนำผู้ผลิตไก่เนื้อและผลิตภัณฑ์ไปจำหน่ายสินค้าให้ผู้บริโภคโดยตรง ในบริเวณแหล่งบริโภคสำคัญในเขตกรุงเทพฯ และปริมณฑล โดยจัดงานเทศกาลรณรงค์บริโภค 'ไก่-ไข่ ธงฟ้า' สด ประหยัด ปลอดภัย



## 6. สถานการณ์ปัจจุบันและแนวโน้ม

6.1 ในช่วงเดือนพฤษภาคม ผู้เลี้ยงนำลูกไก่เนื้อเข้าเลี้ยงมากขึ้น ส่งผลให้ราคาลูกไก่เนื้อปรับตัวสูงขึ้น จากราคา 11.59 บาท/ตัว มาเป็น 12.37 บาท/ตัว และเริ่มอ่อนตัวลง เนื่องจากฝนตกผู้เลี้ยงเกรงว่าจะทำให้เชื้อโรคฟักตัวเกิดโรคระบาดอีก จึงนำลูกไก่เข้าเลี้ยงลดลง ราคาลูกไก่เนื้อ ณ วันที่ 6 มิ.ย.48 อ่อนตัวลงเหลือ 11 บาท/ตัว

6.2 ราคาไก่มีชีวิตหน้าโรงฆ่า ในเขตกทม.เดือน พ.ค.48 ราคาเฉลี่ยลดลงเหลือ 30.05 บาท/กก. ลดลงจากเดือน เม.ย.48 ร้อยละ 7.11 เนื่องจากปริมาณไก่มีชีวิตเข้าสู่ตลาดบริโภคภายในประเทศมากขึ้น ส่วนการส่งออกช่วง ม.ค.-เม.ย.48 มีปริมาณการส่งออกรวม 70,926 ตัน มูลค่า 7,947 ล้านบาท เปรียบเทียบกับปี 2547 ช่วงเดียวกันมีปริมาณการส่งออกรวม 62,608 ตัน มูลค่า 6,118 ล้านบาท ปริมาณการส่งออกและมูลค่าเพิ่มขึ้นร้อยละ 13.29 และ 29.89 ตามลำดับ เป็นการส่งออกในรูปไก่ปรุงสุกถึงร้อยละ 99.55 และเป็นการส่งออกไปญี่ปุ่น ร้อยละ 49.84 ไปอังกฤษ ร้อยละ 27.53 สำหรับไก่สดแช่แข็งยังไม่มีส่งออก

6.3 ไม่มีจังหวัดใดที่เฝ้าระวังโรคไข้หวัดนกยังไม่ครบ 21 วัน สถานการณ์ประจำวันที่ 3 มิ.ย. 48 ณ เวลา 15.00 น. จุดที่มีรายงานสัตว์ปีกป่วยตายและรอผลตรวจทางห้องปฏิบัติการมีเพียง 1 จังหวัด ได้แก่ จังหวัด ระนอง อ.เมือง ต.ราชกรูด สัตว์ปีกที่สงสัยเป็นเป็ด

◆◆◆◆◆◆◆◆◆◆◆◆◆◆◆◆

สำนักส่งเสริมการค้าสินค้าเกษตร

มิถุนายน 2548

ปี 2542 - 2548

D: ไก่เนื้อ 45 F: กราฟไก่เนื้อ

หน่วย : บาท/กก.

| ปี                                           | มค.   | กพ.   | มีค.  | เมย.  | พค.   | มิย.  | กค.   | สค.   | กย.   | ตค.   | พย.   | ธค.   | เฉลี่ย |
|----------------------------------------------|-------|-------|-------|-------|-------|-------|-------|-------|-------|-------|-------|-------|--------|
| <b>ราคาขายส่งลูกไก่เนื้อทั่วไป(บาท/ตัว)</b>  |       |       |       |       |       |       |       |       |       |       |       |       |        |
| 2542                                         | 9.00  | 9.00  | 9.00  | 9.17  | 10.72 | 11.05 | 12.36 | 6.24  | 3.27  | 3.60  | 7.35  | 8.43  | 8.27   |
| 2543                                         | 9.80  | 9.81  | 4.95  | 4.00  | 4.96  | 8.00  | 8.00  | 8.00  | 8.00  | 8.00  | 6.14  | 3.00  | 6.89   |
| 2544                                         | 8.81  | 8.90  | 5.09  | 7.60  | 11.36 | 13.14 | 14.00 | 12.72 | 10.00 | 9.59  | 10.50 | 12.00 | 10.31  |
| 2545                                         | 12.00 | 12.00 | 11.29 | 4.30  | 6.15  | 9.00  | 7.19  | 4.38  | 3.00  | 3.00  | 3.00  | 4.67  | 6.67   |
| 2546                                         | 4.45  | 2.16  | 2.00  | 7.22  | 10.16 | 12.29 | 13.00 | 10.55 | 6.36  | 5.61  | 8.05  | 5.43  | 7.27   |
| 2547                                         | 7.75  | 7.00  | 10.00 | 10.00 | 8.00  | 8.00  | 6.18  | 7.20  | 9.73  | 7.90  | 7.00  | 7.45  | 8.02   |
| 2548                                         | 8.80  | 9.53  | 11.00 | 11.59 | 12.37 |       |       |       |       |       |       |       |        |
| <b>ราคาขายส่งไก่มีชีวิตหน้าโรงฆ่า กทม.</b>   |       |       |       |       |       |       |       |       |       |       |       |       |        |
| 2542                                         | 27.05 | 28.40 | 28.50 | 28.67 | 30.22 | 32.27 | 31.77 | 25.26 | 20.68 | 20.70 | 23.65 | 25.50 | 26.89  |
| 2543                                         | 28.25 | 29.02 | 23.52 | 22.00 | 24.61 | 28.43 | 28.02 | 25.20 | 26.26 | 26.21 | 23.70 | 23.40 | 25.72  |
| 2544                                         | 30.90 | 27.52 | 23.34 | 27.85 | 32.32 | 33.24 | 34.50 | 33.27 | 31.27 | 28.45 | 29.61 | 31.50 | 30.31  |
| 2545                                         | 31.27 | 31.00 | 30.10 | 22.25 | 23.20 | 25.95 | 25.93 | 22.10 | 21.38 | 22.50 | 22.55 | 24.31 | 25.21  |
| 2546                                         | 23.05 | 19.74 | 19.60 | 28.42 | 31.21 | 32.93 | 35.00 | 32.20 | 22.47 | 23.81 | 28.05 | 24.48 | 26.75  |
| 2547                                         | 25.75 | 14.15 | 26.36 | 30.11 | 27.45 | 26.12 | 24.45 | 23.68 | 27.43 | 22.20 | 21.20 | 25.65 | 24.55  |
| 2548                                         | 29.63 | 30.34 | 30.67 | 32.35 | 30.05 |       |       |       |       |       |       |       |        |
| <b>ราคาขายปลีกไก่สดทั้งตัว(รวมเครื่องใน)</b> |       |       |       |       |       |       |       |       |       |       |       |       |        |
| 2542                                         | 46.50 | 46.75 | 46.50 | 46.50 | 46.50 | 48.18 | 48.91 | 46.45 | 42.77 | 42.50 | 43.22 | 44.00 | 45.73  |
| 2543                                         | 46.12 | 47.67 | 43.76 | 42.50 | 43.85 | 45.50 | 45.50 | 45.17 | 45.50 | 45.50 | 43.16 | 43.00 | 44.77  |
| 2544                                         | 48.67 | 47.97 | 43.54 | 45.15 | 48.54 | 49.50 | 52.50 | 51.59 | 49.00 | 47.63 | 46.84 | 49.00 | 48.33  |
| 2545                                         | 48.09 | 48.40 | 47.50 | 43.48 | 43.75 | 45.45 | 45.50 | 44.19 | 44.50 | 43.68 | 43.50 | 43.50 | 45.13  |
| 2546                                         | 42.14 | 41.00 | 39.67 | 43.17 | 47.29 | 49.00 | 49.00 | 48.48 | 44.93 | 45.67 | 48.48 | 45.98 | 45.40  |
| 2547                                         | 47.85 | 42.50 | 47.18 | 52.08 | 50.39 | 45.50 | 43.91 | 43.98 | 48.73 | 43.05 | 39.98 | 44.45 | 45.80  |
| 2548                                         | 49.53 | 52.50 | 51.61 | 53.65 | 51.95 |       |       |       |       |       |       |       |        |

หน่วย : บาท/กก.

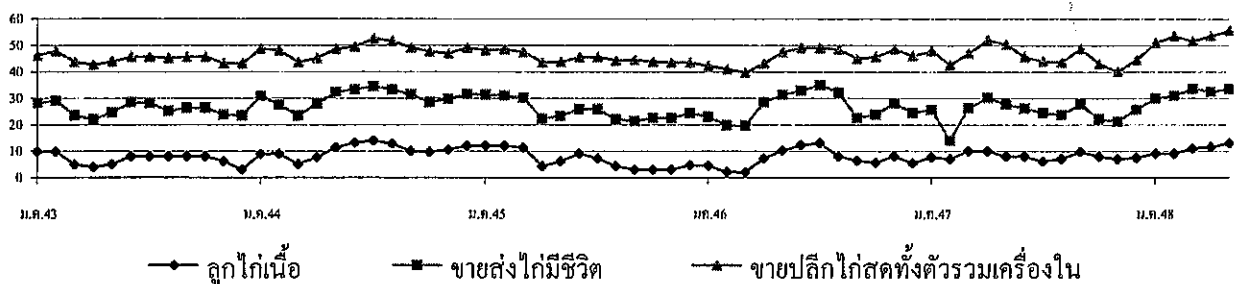

กึ่ง

| 1. ผลผลิตและความต้องการใช้                               | ปี 2544   | ปี 2545   | ปี 2546   | ปี 2547   | ปี 2548  |
|----------------------------------------------------------|-----------|-----------|-----------|-----------|----------|
| ผลผลิตโลก (ตัน)                                          | 1,178,000 | 1,200,000 | 1,300,000 | 1,600,000 | NA       |
| ผลผลิตไทย (ตัน)                                          | 275,000   | 245,000   | 330,000   | 330,000   | 350,000  |
| ความต้องการใช้ภายใน (ตัน)                                | 27,500    | 20,000    | 25,000    | 30,000    | 30,000   |
| การนำเข้า ปริมาณ (ตัน)                                   | 28,718    | 26,483    | 28,228    | 22,136    | 2,899    |
| มูลค่า (ล้านบาท)                                         | 6,955     | 6,771     | 6,377     | 3,465     | 41       |
|                                                          |           |           |           |           | (ม.ย.48) |
| การส่งออก ปริมาณ (ตัน)                                   | 255,598   | 215,237   | 232,558   | 240,953   | 28,694   |
| มูลค่า (ล้านบาท)                                         | 98,692    | 73,973    | 70,656    | 67,319.00 | 7,671    |
|                                                          |           |           |           |           | (ม.ย.48) |
| 2. ราคา ณ ตลาดกลางสมุทรสาคร<br>ขนาด 50 ตัน/กก. (บาท/กก.) | 255.00    | 244.00    | 201.00    | 185.00    | 206.00   |
|                                                          |           |           |           |           | (พ.ค.48) |
| 3. ต้นทุนการผลิต (บาท/กก.)                               | 157       | 154       | 157       | NA        | NA       |

#### 4. สภาพปัญหา/สาเหตุ

- 4.1 กุ้งขาวเพิ่มขึ้นรวดเร็วโดยตลาดปรับตัวไม่ทัน 4.2 โรงงาน/ห้องเย็นขาดแคลนแรงงานแปรรูป ทำให้รับซื้อได้จำกัด  
 4.3 ผลผลิตของโลกเพิ่ม การแข่งขันรุนแรง 4.4 สต็อกของห้องเย็นมีมาก และไม่กล้าส่งออกเกรงว่าจะตรวจพบสารตกค้าง  
 4.5 การกีดกันทางการค้า การใช้มาตรการทางการค้า เช่น กฎหมายกีดกันการค้าทางชีวภาพ การถูกตัด GSP การเก็บภาษีตอบโต้การทุ่มตลาด

#### 5. มาตรการแก้ไข

##### 5.1 ปี 2546/47

1) รมรณรงค์ให้มีการบริโภคกุ้งขาวเพิ่มขึ้น ระหว่าง ธ.ค.46-พ.ค.47 โดย 1) จัดจำหน่ายกุ้งขาวจากฟาร์มผู้บริโภคผ่านห้างสรรพสินค้า 8 แห่ง 259 สาขาทั่วประเทศ 2) จัดเทศกาลกินกุ้งในแหล่งผลิตและแหล่งบริโภคสำคัญ 60 จังหวัด 3) จัดทำเมนูกุ้งเผยแพร่ 4) จัดหาสถานที่ให้เกษตรกรจำหน่ายกุ้ง 5) รมรณรงค์ประชาสัมพันธ์ผ่านสื่อ 6) ร่วมกับการบินไทยจัดเมนูอาหารกุ้งบริการผู้โดยสารและรมรณรงค์ให้ลูกค้าของการบินไทยใช้กุ้งมากขึ้น

2) การรับจำนำกุ้งกุลาดำ ปี 2546/47 เป้าหมาย 10,000 ตัน ระยะเวลารับจำนำ ธ.ค.46-มี.ค.47 ราคารับจำนำกุ้งกุลาดำขนาด 40,50,60,70 และ 80 ตัน/กก. กก.ละ 220,180,140,120 และ 100 บาท ตามลำดับ โดยได้เปิดจุดรับจำนำ 9 จุด ในพื้นที่ 6 จังหวัด ได้แก่ สมุทรปราการ สมุทรสาคร จันทบุรี ระยอง ระนอง และสงขลา เมื่อสิ้นสุดระยะเวลารับจำนำ (มี.ค.47) ไม่มีเกษตรกรนำกุ้งไปจำนำเพราะราคาตลาดสูงกว่าราคารับจำนำ

3) การแก้ไขปัญหากุ้งก้ามกราม โดยรมรณรงค์ให้มีการบริโภคเพิ่มขึ้น จัดหาสถานที่จำหน่ายให้เกษตรกรในสถานที่ราชการ ตลาดสำคัญ จัดเทศกาลบริโภคกุ้งก้ามกรามในส่วนกลางและส่วนภูมิภาค ประสานกักตุนอาหาร ร้านอาหาร โรงแรมชั้นนำ เพิ่มเมนูอาหารกุ้ง และใช้กุ้งในการปรุงอาหารเพิ่มขึ้น จัดทำเมนูอาหารจากกุ้งเผยแพร่ รวมทั้งจัดให้เกษตรกรจำหน่ายกุ้งผ่านห้างสรรพสินค้า

##### 5.2 ปี 2547/48

1) การดำเนินการแก้ไขปัญหากุ้งกุลาดำ ปี 2547/48 1) รับจำนำเป้าหมาย 10,000 ตัน ระหว่างเดือน ก.ค.47-มี.ค.48 ราคารับจำนำขนาด 30-100 ตัน/กก. ที่ กก.ละ 80-280 บาท ผลการรับจำนำ เมื่อสิ้นสุดระยะเวลารับจำนำมีเกษตรกร นำกุ้งไปจำนำ 506 ราย ปริมาณรวม 1,485.44 ตัน มีการไถ่ถอนกุ้งที่รับจำนำ 2 ราย จำนวน 8.86 ตัน คงเหลือ 1,476.58 ตัน 2) กุ้งขาวและกุ้งก้ามกราม แก้ไขปัญหาโดยการเชื่อมโยงตลาด เป้าหมาย 65 จังหวัด จัดงานกรุงเทพและปริมณฑล 20 ครั้ง ณ สิ้นเดือน เม.ย.48 ซึ่งในเดือนนี้ มีการจัดเทศกาลรมรณรงค์บริโภคกุ้งในกรุงเทพและปริมณฑล เสร็จสิ้นแล้วทั้ง 20 ครั้ง ส่วนในภูมิภาคดำเนินการแล้ว 7 จังหวัด

คณะกรรมการ คชก. ได้มีมติเมื่อวันที่ 7 มิ.ย.48 ให้ 1) การรับจำนำกุ้งขาวแวนนาไมและกุ้งกุลาดำ ปริมาณ 10,000 ตัน ระยะเวลา มิ.ย.-ก.ย.48 2) แทรกแซงตลาดโดยสถาบันเกษตรกร กุ้ง กุ้งฝอยเงินจากกองทุนรวมเพื่อช่วยเหลือเกษตรกรผ่านกรมส่งเสริมสหกรณ์ไปรับซื้อกุ้งในแหล่งผลิต และนำไปจำหน่ายนอกแหล่งผลิต ในภาคเหนือและภาคตะวันออกเฉียงเหนือ เป้าหมายไม่เกิน 1,000 ตัน ระหว่างเดือน มิ.ย.-ก.ย.48

- 2 -

และ 3) เชื่อมโยงและรณรงค์บริโภคในประเทศเพิ่ม โดยขยายระยะเวลาโครงการเชื่อมโยงตลาดกุ้งปี 2547/48 จากเดิมสิ้นสุด มิ.ย.48 เป็น ธ.ค.48

ความคืบหน้าการรับจําหน่าย มีห้องยื่นขอเข้าร่วมโครงการรับจําหน่าย 15 ราย ปริมาณ 11,000 ตัน ขณะนี้มีการทำสัญญา กับ อคส.แล้ว 1 ราย อยู่ในพื้นที่จังหวัดสงขลา โดยเริ่มรับจําหน่าย ได้ตั้งแต่วันที่ 22 มิ.ย.48 คาดว่าจะเปิดรับจําหน่ายได้ในเร็ว ๆ นี้

#### 6. สถานการณ์ปัจจุบัน

ในเดือนพฤษภาคม 2548 ราคากุ้งได้ปรับลดลง เนื่องจาก 1) ปัญหาการว่างหลักทรัพ์การค้าประกันภาษีคอบได้มีการ ทุ่มตลาดของกุ้งที่ส่งออกไปสหรัฐ ฯ 2) การแข่งขันในตลาดอื่น ๆ นอกจากสหรัฐ ฯ จากประเทศที่ถูกฟ้อง AD ด้วยกันมีมากขึ้น และ 3) การประกาศการให้สิทธิ GSP ของ EU ถ้าข้า ผู้ส่งออกขาดความเชื่อมั่นที่จะสามารถส่งกุ้งออกไปจำหน่ายตลาดดังกล่าว จึงชะลอการซื้อกุ้ง ส่งผลให้ราคากุ้งเดือน พ.ค.48 ปรับตัวลดลงกว่าเดือนเม.ย.48



(AgrL14) ก.5/ก.1 F : กุ้งชายเดือน1



## สับปะรด

### 1. ผลผลิตและความต้องการใช้

| 1.1 ผลผลิต            | ปี 2544 | ปี 2545 | ปี 2546 | ปี 2547 | ปี 2548 |
|-----------------------|---------|---------|---------|---------|---------|
| - ผลผลิตโลก (ล้านตัน) | 13.75   | 14.85   | -       | -       | -       |
| - ผลผลิตไทย (ล้านตัน) | 1.98    | 1.74    | 1.90    | 1.99    | 2.18    |

| 1.2 ความต้องการใช้             | ปี 2544 | ปี 2545 | ปี 2546 | ปี 2547 | ปี 2548    |
|--------------------------------|---------|---------|---------|---------|------------|
| - บริโภคสดภายในประเทศ(ล้านตัน) | 0.38    | 0.30    | 0.40    | 0.50    | 0.55       |
| - ส่งออก (กระป๋อง)             |         |         |         |         | (เม.ย. 48) |
| - ปริมาณ (ล้านตัน)             | 0.395   | 0.358   | 0.450   | 0.451   | 0.152      |
| - มูลค่า (ล้านบาท)             | 8,365   | 8,707   | 10,757  | 11,165  | 3,642      |

### 1.3 ผลผลิตออกสู่ตลาดมาก

รุ่นที่ 1 เดือนเมษายน – มิถุนายน

รุ่นที่ 2 เดือนพฤศจิกายน – มกราคม

### 2. ราคา (บาท/กก.)

|                   |      |      |      |      |        |
|-------------------|------|------|------|------|--------|
| ราคา ณ หน้าโรงงาน | 2.53 | 4.42 | 4.04 | 4.55 | 3.59   |
|                   |      |      |      |      | (พ.ค.) |

### 3. ต้นทุนการผลิต (บาท/กก.)

|      |      |      |      |   |
|------|------|------|------|---|
| 1.88 | 1.94 | 1.68 | 2.28 | - |
|------|------|------|------|---|

### 4. สถานการณ์ปัจจุบัน/แนวโน้ม

4.1 สำนักงานเศรษฐกิจการเกษตรได้ประมาณการผลผลิตสับปะรด ปี 2548 มีประมาณ 2.11 ล้านตัน เพิ่มขึ้นจากปีก่อนร้อยละ 10 และได้ประมาณการผลผลิตที่จะออกสู่ตลาดในเดือน มิ.ย. 48 คาดว่ามีประมาณ 0.241 ล้านตัน หรือร้อยละ 11.43 ของผลผลิตทั้งหมด ลดลงจาก 0.337 ล้านตัน ในเดือน พ.ค. ร้อยละ 28.49

4.2 ภาวะการผลิตการตลาด ปริมาณผลผลิตที่ออกสู่ตลาดในขณะนี้ส่วนใหญ่เป็นสับปะรดบริโภคสด ส่วนสับปะรดส่งโรงงานมีปริมาณน้อยและมีคุณภาพด้อยลง แต่เนื่องจากผลผลิตมีไม่เพียงพอกับความ ต้องการของโรงงาน ส่งผลให้ราคาที่เกษตรกรขายได้ปรับตัวสูงขึ้น

### 5. มาตรการแก้ไขปัญหาราคาจำหน่าย

ราคาจำหน่ายอยู่ในเกณฑ์ดี จึงไม่มีการแทรกแซงตลาด

สำนักส่งเสริมการค้าสินค้าเกษตร  
กรมการค้าภายใน  
มิถุนายน 2548  
F:สับปะรดเดือน

ราคาสับปะรดที่เกษตรกรขายได้หน้าโรงงานแปรรูปสับปะรด

บาท/กก.

| ปี   | มค.  | กพ.  | มีค. | เมย. | พค.  | มิย. | กค.  | สค.  | กย.  | ตค.  | พย.  | ธค.  | เฉลี่ย |
|------|------|------|------|------|------|------|------|------|------|------|------|------|--------|
| 2538 | 1.45 | 1.65 | 1.80 | 1.89 | 1.92 | 2.04 | 2.18 | 2.46 | 2.93 | 3.29 | 3.30 | 2.91 | 2.32   |
| 2539 | 2.86 | 2.99 | 3.00 | 2.88 | 2.30 | 2.09 | 2.27 | 2.94 | 3.51 | 3.58 | 3.49 | 3.54 | 2.95   |
| 2540 | 3.63 | 3.66 | 3.43 | 3.17 | 2.76 | 2.65 | 2.77 | 2.98 | 3.96 | 4.42 | 4.59 | 4.85 | 3.57   |
| 2541 | 5.01 | 5.19 | 5.68 | 4.87 | 5.10 | 5.76 | 5.54 | 6.02 | 6.60 | 6.46 | 5.42 | 4.88 | 5.54   |
| 2542 | 3.46 | 3.78 | 3.17 | 2.98 | 2.25 | 2.34 | 2.84 | 2.69 | 2.32 | 1.77 | 1.57 | 1.58 | 2.56   |
| 2543 | 1.64 | 1.93 | 2.12 | 2.25 | 2.05 | 1.54 | 1.78 | 3.17 | 3.57 | 3.16 | 2.25 | 1.76 | 2.27   |
| 2544 | 1.63 | 1.60 | 1.55 | 1.63 | 1.90 | 2.48 | 2.95 | 3.00 | 3.50 | 3.38 | 3.27 | 3.45 | 2.53   |
| 2545 | 3.73 | 4.09 | 4.34 | 4.56 | 4.03 | 4.32 | 4.54 | 4.84 | 4.71 | 4.96 | 4.63 | 4.34 | 4.42   |
| 2546 | 4.05 | 3.77 | 3.99 | 4.04 | 4.33 | 4.75 | 4.65 | 4.60 | 3.95 | 3.39 | 3.13 | 3.79 | 4.04   |
| 2547 | 4.13 | 4.32 | 4.83 | 4.86 | 4.70 | 5.02 | 5.25 | 4.49 | 4.55 | 4.87 | 3.95 | 3.62 | 4.55   |
| 2548 | 3.35 | 3.57 | 4.09 | 3.63 | 3.59 |      |      |      |      |      |      |      | 3.65   |

ที่มา : สำนักงานการค้าภายในจังหวัดประจวบคีรีขันธ์

กรมการค้าภายใน

มิถุนายน 2548

## ข้าวโพดเลี้ยงสัตว์

## 1. การผลิตและความต้องการใช้

|                                | 2543/44 | 2544/45 | 2545/46 | 2546/47       | 2547/48        |
|--------------------------------|---------|---------|---------|---------------|----------------|
|                                |         |         |         |               | (ประมาณการ)    |
| <b>ผลผลิต (ล้านตัน)</b>        |         |         |         |               |                |
| โลก                            | 590.001 | 599.047 | 601.759 | 623.796       | 708.233        |
| ไทย                            | 4.462   | 4.466   | 4.230   | 4.178         | 4.205          |
| <b>ความต้องการ</b>             | 4.164   | 4.177   | 4.151   | 3.317         | 3.687          |
| <b>นำเข้า</b>                  | 0.0066  | 0.0049  | 0.0079  | 0.0757        | 0.021          |
| - ในโควตา                      | -       | -       | -       | -             | (ม.ค.-ธ.ค.47)  |
| - นอกโควตา                     | 0.0066  | 0.0049  | 0.0079  | 0.0757        | (ม.ค.-เม.ย.48) |
| <b>ส่งออก</b>                  | 0.491   | 0.146   | 0.189   | 0.872         | 0.017          |
|                                |         |         |         | (ม.ค.-ธ.ค.47) | (ม.ค.-เม.ย.48) |
| <b>ต้นทุนการผลิต(บาท/ก.ก.)</b> | 3.41    | 3.24    | 3.40    | 3.30          | 3.31           |

## 2. ราคา (บาท/ก.ก.)

|                                                 | 2544 | 2545 | 2546 | 2547 | 2548              |      |
|-------------------------------------------------|------|------|------|------|-------------------|------|
|                                                 |      |      |      |      | เม.ย.48    พ.ค.48 |      |
| - เกษตรกรขายได้ทั้งประเทศ(ความชื้นไม่เกิน14.5%) | 3.93 | 4.17 | 4.48 | 5.00 | 4.83              | 5.02 |
| - หน้าโรงงานอาหารสัตว์รับซื้อ ตลาด กทม.         | 4.36 | 4.67 | 4.92 | 5.58 | 5.49              | 5.46 |
| - ซื้อขายล่วงหน้าตลาดชิคาโก                     | 3.64 | 3.85 | 3.83 | 4.01 | 3.25              | 3.27 |

## 3. สภาพปัญหา

**3.1 ต้นฤดู** ปริมาณผลผลิตออกสู่ตลาดพร้อมกันจำนวนมาก และเป็นช่วงฤดูฝนข้าวโพดมีความชื้นสูง ทำให้ราคาโน้มต่ำลง

**3.2 ปลายฤดู** ปริมาณผลผลิตออกสู่ตลาดน้อย และความชื้นลดลงทำให้ราคาสูงขึ้น อาจส่งผลกระทบต่อผู้ใช้วัตถุดิบอาหารสัตว์

## 4. มาตรการแก้ไข

**4.1 มาตรการแทรกแซงตลาด** ปี 2547/48 คชก. มีมติ (1 ก.ย.47) อนุมัติให้ อคส. และ ธ.ก.ส. รับจำนำข้าวโพดเมล็ด ความชื้นไม่เกิน 30% จากเกษตรกรโดยตรง ปริมาณ 800,000 – 1,000,000 ตัน ราคารับจำนำข้าวโพดข้าวโพดเมล็ด ความชื้น 14.5% กก.ละ 4.40 บาท ระยะเวลารับจำนำ กันยายน - ธันวาคม 2547 ระยะเวลาไถ่ถอนภายใน 2 เดือน และให้มีคณะกรรมการระบายข้าวโพดพิจารณาปริมาณและราคา ที่จำหน่ายได้ก่อนครบกำหนดไถ่ถอน และมีมติ (2 ธ.ค.47) ให้ปรับราคารับจำนำข้าวโพดเมล็ดความชื้น 14.5 % จากเดิม กก.ละ 4.40 บาท เป็น กก.ละ 5.00 บาท เพื่อให้สอดคล้องกับราคาตลาดที่ปรับตัวสูงขึ้น และให้เกษตรกรได้รับประโยชน์สูงสุดที่พึงจะได้รับ



## 4.2 นโยบายและมาตรการนำเข้าข้าวโพดเลี้ยงสัตว์ ปี 2548

คณะรัฐมนตรีมีมติ เมื่อ 23 พฤศจิกายน 2547 เห็นชอบให้กำหนดนโยบายและมาตรการนำเข้าข้าวโพดเลี้ยงสัตว์เช่นเดียวกับ ปี 2547 ดังนี้ 1) การนำเข้าในโควตาจากประเทศสมาชิกและไม่ใช้สมาชิก WTO ปริมาณนำเข้า 54,700 ตัน อกรนำเข้าในโควตา ร้อยละ 20 และกำหนดระยะเวลานำเข้าระหว่าง 1 มีนาคม- 30 มิถุนายน 2548 โดยกำหนดให้ อคส. เป็นผู้นำเข้า 2) การนำเข้านอกโควตานำเข้าเสรีไม่จำกัดปริมาณและช่วงเวลานำเข้า โดยการนำเข้าจากประเทศสมาชิก WTO อกรนำเข้าร้อยละ 73.0 และค่าธรรมเนียมพิเศษนำเข้า ตันละ 180 บาท และการนำเข้าจากประเทศไม่ใช่สมาชิก WTO อกรนำเข้า กก.ละ 2.75 บาท และอกรพิเศษร้อยละ 10.22 ของอกรนำเข้า (อัตราอกรนำเข้าและอกรพิเศษเมื่อรวมกันแล้วใกล้เคียงร้อยละ 73.0) และค่าธรรมเนียมพิเศษนำเข้าตันละ 180 บาท 3) การนำเข้าจากประเทศสมาชิกเขตการค้าเสรีอาเซียน(AFTA) ให้นำเข้าเสรี โดยไม่จำกัดปริมาณและช่วงนำเข้า อกรนำเข้าร้อยละ 5 4) การนำเข้าจากกัมพูชา ลาว พม่า ตามข้อตกลงการประชุมว่าด้วยยุทธศาสตร์ความร่วมมือทางเศรษฐกิจ (ECS) ให้นำเข้าได้เสรี ไม่จำกัดปริมาณและช่วงเวลานำเข้าอกรนำเข้าร้อยละ 0 กำหนดให้ผู้นำเข้าทุกรายต้องจดทะเบียนและแจ้งปริมาณการนำเข้า การใช้หรือจำหน่ายซึ่งต้องระบุผู้รับซื้อและสต็อกข้าวโพดเลี้ยงสัตว์ที่นำเข้าเป็นประจำทุกเดือน 5) การนำเข้าตามความตกลง FTA ไทย-ออสเตรเลีย ปริมาณนำเข้าในโควตา 5,470 ตัน อกรนำเข้า ในโควตาร้อยละ 20 ระยะเวลานำเข้าระหว่าง 1 มีนาคม-30 มิถุนายน 2548 กำหนดให้ อคส. เป็นผู้นำเข้านอกโควตาให้นำเข้าเสรีไม่จำกัดปริมาณและช่วงเวลานำเข้า อกรนำเข้าร้อยละ 65.70

## 5. ผลการดำเนินการ

ณ 31 ธ.ค.47 อคส. ได้เปิดจุดรับจำหน่ายรวม 115 จุด ใน 29 จังหวัด มีเกษตรกรนำเข้าข้าวโพดมาจำหน่ายรวม 3,069 ราย ปริมาณ 43,111.317 ตัน (พะเยา 6,711.245 ตัน ปราจีนบุรี 1,400.241 ตัน แพร่ 580.485 ตัน น่าน 3,445.493 ตัน เลย 1,398.246 ตัน อุตรธานี 2,165.407 ตัน อุดรดิตถ์ 2,000.340 ตัน กำแพงเพชร 2,845.519 ตัน หนองบัวลำภู 332.836 ตัน เพชรบูรณ์ 286.770 ตัน ดาก 15,180.205 ตัน นครสวรรค์ 5,301.548 ตัน เชียงราย 1,013.946 ตัน ชัยภูมิ 242.690 ตัน พิจิตร 7.949 ตัน และแม่ฮ่องสอน 198.397 ตัน) และมีเกษตรกรไถ่ถอน 8,821.667 ตัน คงเหลือ 34,289.650 ตันและภายหลังจากได้ดำเนินมาตรการ สถานการณ์ด้านการตลาดมีการแข่งขันมากขึ้น ส่งผลให้ราคาซื้อขายโดยทั่วไปปรับตัวสูงขึ้นจากช่วงก่อนมีมาตรการรับจำหน่าย ก.ก.ละ 1 - 1.35 บาท และเกษตรกรผู้ปลูกข้าวโพดกว่า 3 แสนครัวเรือน มีรายได้เพิ่มขึ้นทั้งระบบ

## 6. สถานการณ์ปัจจุบันและแนวโน้ม

ขณะนี้ในช่วงปลายฤดูการผลิต ภาวะการซื้อขายโดยทั่วไปค่อนข้างชะลอตัว ความต้องการของโรงงานอาหารสัตว์มีปริมาณไม่มากนัก ในขณะที่พ่อค้าท้องถิ่นต่างทยอยระบายข้าวโพดในสต็อกออกจำหน่ายเพื่อเตรียมรอรับผลผลิตข้าวโพดฤดูใหม่ ราคาซื้อขายโดยทั่วไปยังคงเคลื่อนไหวอยู่ในเกณฑ์ดี โดยราคาที่เกษตรกรขายได้เฉลี่ยทั้งประเทศ เดือนพฤษภาคม 2548 ก.ก. ละ 5.02 บาท สูงขึ้นจากเดือนก่อนซึ่งมีราคา ก.ก.ละ 4.83 บาท และราคาที่โรงงานอาหารสัตว์รับซื้อ ตลาด กทม. เดือนพฤษภาคม 2548 ก.ก. ละ 5.46 บาท อ่อนตัวลงจากเดือนก่อนซึ่งมีราคา ก.ก.ละ 5.49 บาท เล็กน้อย สำหรับราคาซื้อขายล่วงหน้าตลาดชิคาโกส่งมอบเดือนกรกฎาคม 2548 อยู่ที่ ก.ก.ละ 3.27 บาท และปัจจุบัน ( ณ 6 มิ.ย. 48 ) ราคาที่พ่อค้ารับซื้อ ณ แหล่งผลิตสำคัญ จ.นครราชสีมาและเพชรบูรณ์ กก.ละ 5.08-5.35 บาท และราคาโรงงานอาหารสัตว์รับซื้อ กก.ละ 5.38-5.45 บาท สำหรับ ปี 2548/49 กระทรวงเกษตรและสหกรณ์คาดว่าจะมีผลผลิตประมาณ 4.187 ล้านตัน ลดลงจากปีก่อนซึ่งมีผลผลิต 4.205 ล้านตัน เล็กน้อย หรือลดลงร้อยละ 0.43 เนื่องจากเกษตรกรบางส่วนปรับเปลี่ยนไปปลูกมันสำปะหลังและยางพารา คาดว่าแนวโน้มราคาจะยังคงอยู่ในเกณฑ์ดี

\*\*\*\*\*

สำนักส่งเสริมการค้าสินค้าเกษตร  
กรมการค้าภายใน  
มิถุนายน 2548



## ปาล์มน้ำมัน

### 1. ผลผลิต : ล้านตัน

|                             | ปี 2543 | ปี 2544 | ปี 2545 | ปี 2546 | ปี 2547 | ปี 2548 <sup>๓</sup> | % Δ   |
|-----------------------------|---------|---------|---------|---------|---------|----------------------|-------|
| 1.1 โลก น้ำมันปาล์มดิบ      | 21.80   | 24.28   | 25.44   | 27.28   | 28.78   | 31.40                | 9.10  |
| มาเลเซีย ”                  | 10.49   | 11.94   | 11.86   | 13.18   | 13.42   | 15.06                | 11.77 |
| อินโดนีเซีย ”               | 7.20    | 8.30    | 9.20    | 9.80    | 10.60   | 11.60                | 9.43  |
| 1.2 ไทย : ผลปาล์ม(ก. เกษตร) | 3.256   | 4.089   | 4.001   | 4.902   | 5.182   | 5.513                | 6.39  |
| : น้ำมันดิบ(โรงงานสกัด)     | 0.579   | 0.780   | 0.642   | 0.864   | 0.821   | 0.873                | 6.39  |

### 2. ต้นทุน ผลผลิตเฉลี่ย

|                         | ปี 2543      | ปี 2544    | ปี 2545 | ปี 2546         | ปี 2547 | ปี 2548 |
|-------------------------|--------------|------------|---------|-----------------|---------|---------|
| ต้นทุนผลปาล์ม : บาท/กก. | 1.62         | 1.49       | 1.35    | 1.27            | 1.29    | 1.49    |
| ผลผลิตเฉลี่ย : กก./ไร่  | 2,500        | 2,699      | 2,434   | 2,725           | 2,678   | 2,714   |
| แหล่งผลิตสำคัญ          | เนื้อที่:ไร่ | ผลผลิต:ตัน | กก./ไร่ | %ผลผลิต         |         |         |
| จ.กระบี่                | 629,146      | 1,898,133  | 3,017   | 34              |         |         |
| จ.สุราษฎร์ธานี          | 554,478      | 1,440,534  | 2,598   | 26              |         |         |
| จ.ชุมพร                 | 384,199      | 1,013,517  | 2,638   | 18              |         |         |
| จ.สตูล                  | 80,446       | 192,105    | 2,388   | 3               |         |         |
| จ.ตรัง                  | 81,838       | 215,889    | 2,638   | 4               |         |         |
| จ.ประจวบคีรีขันธ์       | 54,956       | 128,267    | 2,334   | 2               |         |         |
| จ.ชลบุรี                | 60,098       | 150,065    | 2,497   | 3               |         |         |
| จังหวัดอื่น ๆ           | 186,530      | 474,492    | 2,544   | 9               |         |         |
| ทั้งประเทศ ปี 2548      | 2,031,691    | 5,513,002  | 2,714   | 100 (ณ มี.ค.48) |         |         |

### 3. สมดุลย์น้ำมันปาล์มดิบ : ตัน

|                       | ปี 2542 | ปี 2543 | ปี 2544 | ปี 2545 | ปี 2546 | ปี 2547 |
|-----------------------|---------|---------|---------|---------|---------|---------|
| 1. สต็อกยกมา          | 25,699  | 180,577 | 157,387 | 108,884 | 59,995  | 114,953 |
| 2. ผลผลิต             | 707,951 | 579,557 | 780,389 | 641,607 | 863,836 | 820,838 |
| 3. นำเข้า (นอกโควตา)* | -       | -       | -       | 3,103   | -       | 83,531  |
| 4. ใช้ผลิตในประเทศ    | 523,929 | 545,330 | 633,406 | 610,787 | 647,933 | 723,385 |
| 5. ส่งออก (น้ำมันดิบ) | 181,101 | 32,042  | 166,565 | 34,443  | 86,289  | 2,219   |
| 6. สต็อกยกไป          | 180,577 | 157,387 | 108,884 | 59,995  | 114,953 | 151,122 |
| สต็อก เอกชน           | 112,049 | 118,128 | 108,884 | 59,995  | 114,953 | 151,122 |
| สต็อก อคส.            | 68,528  | 39,259  | -       | -       | -       | -       |

ที่มา โรงงานสกัดและกลั่นน้ำมันปาล์ม แจ้งตามประกาศ กกร. \* นำเข้าน้ำมันบริสุทธิ์แล้วคิดเป็นน้ำมันดิบ

## 4. การนำเข้า- ส่งออก : ต้น

|                                                                               | ปี 2543 | ปี 2544 | ปี 2545 | ปี 2546 | ปี 2547 | ปี 2548      |
|-------------------------------------------------------------------------------|---------|---------|---------|---------|---------|--------------|
|                                                                               |         |         |         |         |         | (ม.ค.-เม.ย.) |
| <b>4.1 นำเข้า</b> รวม 6 พิกัด                                                 | 16,242  | 23,946  | 26,606  | 42,161  | 106,907 | 27,941       |
| น้ำมันดิบ - 1511.100                                                          | -       | -       | -       | -       | -       | -            |
| น้ำมันบริสุทธ์ - 1511.900                                                     | 1,106   | 117     | 2,499   | 9,714   | 74,767  | 17,466       |
| <b>4.2 ส่งออก</b> รวม 6 พิกัด                                                 | 116,872 | 297,196 | 173,889 | 221,939 | 258,227 | 90,682       |
| น้ำมันดิบ - 1511.100                                                          | 20,234  | 160,781 | 49,744  | 76,667  | 3,014   | -            |
| น้ำมันบริสุทธ์ - 1511.900                                                     | 16,915  | 19,281  | 32,246  | 61,170  | 121,259 | 44,916       |
| ประเทศส่งออก น้ำมันดิบ : มาเลเซีย (99%) น้ำมันบริสุทธ์ : พม่า (90%) จีน (10%) |         |         |         |         |         |              |

## 5. ราคา (บาท/กก.)

|                                | ปี 2543 | ปี 2544 | ปี 2545 | ปี 2546 | ปี 2547 | ปี 2548 |
|--------------------------------|---------|---------|---------|---------|---------|---------|
| <b>ไทย</b>                     |         |         |         |         |         | พ.ค.48  |
| ผลปาล์ม (%น้ำมัน 17) ณ โรงสกัด | 1.83    | 1.43    | 2.70    | 2.76    | 3.38    | 2.75    |
| น้ำมันปาล์มดิบ กทม.            | 12.95   | 10.80   | 17.25   | 18.28   | 20.17   | 16.34   |
| น้ำมันปาล์มบริสุทธ์ กทม.       | 17.13   | 14.55   | 20.79   | 22.93   | 25.27   | 20.64   |
| <b>มาเลเซีย</b>                |         |         |         |         |         |         |
| น้ำมันปาล์มดิบในมาเลเซีย       | 10.54   | 10.61   | 15.36   | 17.24   | 17.60   | 14.78   |
| น้ำมันปาล์มบริสุทธ์ ส่งออก     | 11.98   | 11.73   | 16.45   | 18.88   | 18.99   | 16.10   |

## 6. สภาพปัญหา

## 6.1 ปัญหาภาพรวม

1) ปัญหาการตลาด ราคาผลปาล์มไม่มีเสถียรภาพ เนื่องจากปริมาณผลผลิตที่ออกสู่ตลาดไม่แน่นอน บางช่วงมีปริมาณมากกว่าความต้องการใช้ภายใน(บางช่วงน้อยกว่า) ราคาน้ำมันปาล์มมาเลเซียซึ่งมีอิทธิพลต่อการปรับตัวของราคาในประเทศไม่แน่นอน รวมทั้งเกษตรกรเร่งตัดปาล์มดิบ ซึ่งมีคุณภาพ (เปอร์เซ็นต์น้ำมัน)ต่ำ ทำให้ขายไม่ได้ราคา

2) ปัญหาการผลิต ผลผลิตเฉลี่ยต่ำ เนื่องจากพันธุ์ปาล์มไม่ดี พื้นที่ปลูกไม่เหมาะสม อายุมาก ส่งผลให้ต้นทุนการผลิตสูง

## 3) ปัญหาการบริหารจัดการ

- การลักลอบนำเข้าน้ำมันปาล์มตามแนวชายแดนมืออย่างสม่ำเสมอ เนื่องจากน้ำมันปาล์มมาเลเซียมีราคาถูกกว่าน้ำมันปาล์มในประเทศ

- มีการนำเข้าน้ำมันปาล์มนอกโควตาจากมาเลเซียเพิ่มมากขึ้นตั้งแต่ปลายปี 2545

- โรงงานสกัดน้ำมันปาล์มดิบ และโรงงานกลั่นน้ำมันปาล์มบริสุทธ์ มีต้นทุนการผลิตสูง เนื่องจากมีวัตถุดิบในการผลิตเพียงร้อยละ 55 ของกำลังการผลิต ทำให้การค้าไม่สามารถแข่งขันด้านราคากับต่างประเทศได้

## 6.2 ปัญหาการตลาด

1) ปี 2542 - 2544 ผลปาล์มราคาตกต่ำ (มีการแทรกแซงตลาด)

2) ปี 2545 - ผลปาล์มราคาสูง (ไม่มีการแทรกแซงตลาด)

- น้ำมันปาล์มดิบราคาสูงในช่วงปลายปี สมาคมโรงกลั่นน้ำมันปาล์มขอนำเข้า น้ำมันปาล์มดิบ ชนิด Crude Palm Olein จำนวน 20,000 ตัน ภาษี 5% กระทรวงพาณิชย์พิจารณาสถานการณ์ มีอุปทานน้ำมันปาล์มดิบเพียงพอกับความต้องการใช้ จึงไม่มีการอนุมัติให้นำเข้า

3) ปี 2546 - ผลปาล์มมีราคาสูงในช่วงเดือนม.ค.-ก.พ. และราคาต่ำลงช่วงเดือนมี.ค.-พ.ค. เนื่องจากผลปาล์มออกมามากเกินกำลังการผลิตของเครื่องจักร มีคุณภาพต่ำ มีการลักลอบนำเข้า และการนำเข้านอกโควตาภายใต้ WTO จำนวนมาก ตั้งแต่เดือนมิ.ย.ราคามีเสถียรภาพ (จัดระบบการค้า)

4) ปี 2547 - ผลปาล์มราคาสูง (จัดระบบการค้าอย่างเป็นระบบ)

## 7. มาตรการแก้ไขปัญหา

### 7.1 ปี 2542 (ปัญหาราคาตกต่ำ)

มติคณะกรรมการคชก. เมื่อ 23 เม.ย.42 - 21 ธ.ค.43 (รวม 8 ครั้ง) อนุมัติเงินทุนหมุนเวียน ปลอดดอกเบี้ย รวม 1,500 ล้านบาท ให้ อคส.ใช้แทรกแซงตลาดโดยการรับซื้อน้ำมันปาล์มดิบ จำนวน ประมาณ 75,000 ตัน จากโรงงานสกัดน้ำมันปาล์มดิบ ในราคา กก.ละ 19.50 , 16.00 , 15.00 บาท ส่งมอบ ณ หน้าคลังเก็บ (รับซื้อ-เก็บสต็อก) และให้โรงงานสกัดฯ รับซื้อผลปาล์มทะเลสาจากเกษตรกร รายย่อย (มีพื้นที่ปลูกปาล์ม ไม่เกิน 100 ไร่) ในราคา ณ หน้าโรงสกัดฯ กก.ละ 2.72 , 2.20 , 2.10 บาท (%น้ำมัน 16%) ระยะเวลารับซื้อ พ.ค.42-ม.ค.43

| ผลการดำเนินงาน                                                   | ปริมาณ<br>(ตัน) | ราคา<br>(บาท/กก) | มูลค่า<br>(ล้านบาท) |
|------------------------------------------------------------------|-----------------|------------------|---------------------|
| การรับซื้อ - ผลปาล์มสด (พ.ค.42-ม.ค.43)                           | 454,170         | 2.36             | 1,017.48            |
| - น้ำมันปาล์มดิบ (พ.ค.42-ม.ค.43)                                 | 70,239          | 16.37            | 1,150.03            |
| การจำหน่าย-เพื่อส่งออก(17มี.ค.43-31ม.ค.44)                       | 70,239          | 8.76             | 615.59              |
| ค่าใช้จ่ายทั้งโครงการ ( ผลขาดทุนขาย+คชจ.เก็บรักษา +ค่าดำเนินการ) |                 |                  | 1,128.37            |
| ค่าใช้จ่ายเฉลี่ย (บาท/กก.น้ำมันปาล์มดิบ)                         |                 |                  | 16.06               |

มติคณะกรรมการ คชก. เมื่อ 16 มิ.ย.47 อนุมัติค่าใช้จ่ายและลดค่าปรับให้บริษัท ข้าวไชยพร จาก.กก.ละ 5 บาท เหลือร้อยละ 7.5 ขณะนี้อยู่ระหว่างเรียกค่าปรับ

### 7.2 ปี 2543 (ปัญหาราคาตกต่ำ)

#### 1) การแทรกแซงตลาด

มติคณะกรรมการคชก. เมื่อ 2 ต.ค.43 อนุมัติเงินทุนหมุนเวียนปลอดดอกเบี้ย จำนวน 250 ล้านบาท ให้ อคส.ใช้ดำเนินการแทรกแซงตลาดโดยการรับซื้อน้ำมันปาล์มดิบ จำนวนประมาณ 15,000 ตัน จากโรงงานสกัดน้ำมันปาล์มดิบ ในราคา กก.ละ 12.50 บาท ส่งมอบ ณ หน้าคลังเก็บ (รับซื้อ-เก็บสต็อก) และ ให้โรงงานสกัดฯ ที่เข้าร่วมโครงการรับซื้อผลปาล์มทะเลสาจากเกษตรกรรายย่อย ที่มีพื้นที่ปลูกไม่เกิน 50 ไร่ และจดทะเบียนไว้กับทางราชการ ในราคา ณ หน้าโรงงานสกัดฯ กก.ละ 1.79 บาท (% น้ำมัน 17%) ระยะเวลารับซื้อ ต.ค.43-ม.ค.44

| ผลการดำเนินงาน                                                 | ปริมาณ(ตัน) | ราคา(บาท/กก) | มูลค่า (ล้านบาท) |
|----------------------------------------------------------------|-------------|--------------|------------------|
| การรับซื้อ - ผลปาล์มน้ำมัน (ธ.ค.43-ม.ค.44)                     | 44,759      | 1.77         | 79.421           |
| - น้ำมันปาล์มดิบ ( " )                                         | 7,527       | 11.95        | 89.950           |
| การจำหน่าย - เพื่อส่งออก (21 พ.ค.44)                           | 7,527       | 7.69         | 57.890           |
| ค่าใช้จ่ายทั้งโครงการ (ผลขาดทุนขาย+คชจ.เก็บรักษา+ค่าดำเนินการ) |             |              | 60.363           |
| ค่าใช้จ่ายเฉลี่ย (บาท/กก.น้ำมันปาล์มดิบ)                       |             |              | 8.02             |

คณะกรรมการ คชก. เมื่อ 16 มี.ค.45 รับทราบ คชจ.โครงการฯ และปิดบัญชีแล้วเมื่อ 23 ก.พ.47

2) การระบายส่งออก ประธานคณะกรรมการ คชก. อนุมัติการจำหน่ายเพื่อส่งออกน้ำมันปาล์มดิบไปต่างประเทศจำนวน 32,042 ตัน (น้ำมันที่รับซื้อเก็บสต็อกเมื่อปี 2542)

### 7.3 ปี 2544 (ปัญหาาราคาตกต่ำ)

#### 1) การแทรกแซงตลาด

มติคณะกรรมการคชก. เมื่อ 5 และ 22 มี.ค.44 อนุมัติให้อคส.แทรกแซงตลาดโดยการรับซื้อน้ำมันปาล์มดิบจากโรงสกัดฯ และจำหน่ายให้ผู้ส่งออกเพื่อส่งออกไปต่างประเทศทันที (รับซื้อ-ส่งออกทันที) จำนวนประมาณ 50,000 ตัน และจ่ายชดเชยส่วนต่างราคาส่งออกให้ผู้ส่งออกในอัตราตันละ 2,830 บาท โดยกำหนดเงื่อนไขให้โรงสกัดฯ ที่เข้าร่วมโครงการฯ ต้องรับซื้อผลปาล์มสดในราคา ณ หน้าโรงสกัดฯ จากเกษตรกรรายย่อย (ที่มีพื้นที่ปลูกไม่เกิน 50 ไร่และจดทะเบียนไว้กับทางราชการ ให้ขายได้ไร่ละ 200 กก./ไร่/เดือน) ในราคาที่จะกำหนดเป็นงวด ๆ ระยะเวลารับซื้อ มี.ค.-ส.ค.44

| ผลการดำเนินงาน                                              | ปริมาณ(ตัน) | ราคา(บาท/กก) | มูลค่า (ล้านบาท) |
|-------------------------------------------------------------|-------------|--------------|------------------|
| การรับซื้อ - ผลปาล์มน้ำมัน (เม.ย.-พ.ค.44)                   | 141,050     | 1.68         | 236.553          |
| - น้ำมันปาล์มดิบ ( " )                                      | 23,870      | 11.336       | 270.590          |
| การจำหน่าย - ส่งออกทันที (31 พ.ค.44)                        | 23,870      | 11.336       | 270.590          |
| จ่ายชดเชยส่วนต่างราคา                                       |             | 2.830        | 67.496           |
| ค่าใช้จ่ายดำเนินการของ อคส.                                 |             | 0.150        | 3.580            |
| ค่าใช้จ่ายทั้งโครงการ (ค่าชดเชยส่วนต่างราคา + ค่าดำเนินการ) |             |              | 71.076           |
| ค่าใช้จ่ายเฉลี่ย (บาท/กก.น้ำมันปาล์มดิบ)                    |             |              | 2.98             |

คณะกรรมการ คชก. เมื่อ 16 มี.ค.45 รับทราบ คชจ.โครงการฯ และปิดบัญชีแล้วเมื่อ 23 ก.พ.47

#### 2) การใช้น้ำมันปาล์มเป็นเชื้อเพลิง

มติคณะรัฐมนตรี เมื่อ 10 ก.ค.44 (อนุมัติตามมติคณะกรรมการนโยบายพลังงานแห่งชาติ เมื่อ 2 ก.ค.44) ให้ ปตท.รับซื้อน้ำมันปาล์มบริสุทธิ์เพื่อนำมาผสมกับน้ำมันดีเซลในสัดส่วนไม่เกิน 10% เพื่อจำหน่ายให้กับประชาชนทั่วไปในระยะแรก และจำหน่ายให้กับส่วนราชการ รัฐวิสาหกิจ เรือประมงและเรือขนส่งสินค้าในระยะต่อไป

ผลการดำเนินงาน ปตท.ได้เปิดปั้มน้ำมันดีเซลปาล์มบริสุทธิ์ ที่ถนนสุขาภิบาล 3 ตั้งแต่ 11 ก.ค.44 ถึงสิ้นปี 2546 จำหน่ายวันละประมาณ 3,200 ลิตร (ใช้น้ำมันปาล์ม 160 ลิตร/วัน) โดยจำหน่ายในราคาต่ำกว่าดีเซลลิตรละ 0.50บาท ตั้งแต่ปลายปี 2544 ราคาสูงไม่คุ้มต้นทุนจำหน่าย

## 3) การระบายส่งออก

ประธานคณะกรรมการ คชก. อนุมัติการจำหน่ายเพื่อส่งออกน้ำมันปาล์มดิบไปต่างประเทศจำนวน 46,837 ตัน (รับซื้อเก็บสต็อกไว้เมื่อปี 2542-43 ที่เหลือจากการระบายปี 2543) ทั้งนี้ เมื่อรวมกับการส่งออกทันทีตามมาตรการแทรกแซงตลาดของรัฐ ปี 2544 จำนวน 23,870 ตัน และการส่งออกของเอกชนจำนวน 95,858 ตัน รวมทั้งปีปริมาณ 166,565 ตัน

## 7.4 ปี 2545 -2547 (ไม่มีการแทรกแซงตลาด)

## 1) วาระระบบการนำเข้าอย่างรัดกุม

## (1) การเปิดตลาดนำเข้าในโควตา ภายใต้ WTO

|               | ปี 2545 <sup>1/</sup> | ปี 2546        | ปี 2547 <sup>2/</sup> | ปี 2548        |
|---------------|-----------------------|----------------|-----------------------|----------------|
| ภาษี (%)      | 20                    | 20             | 20                    | 20             |
| ปริมาณ (ตัน)  | 4,808.67              | 4,834.30       | 4,860                 | 4,860          |
| มาตรการนำเข้า | ให้อคส. นำเข้า        | ให้อคส. นำเข้า | ให้อคส. นำเข้า        | ให้อคส. นำเข้า |
| การนำเข้าจริง | ไม่มีนำเข้า           | ไม่มีนำเข้า    | ไม่มีนำเข้า           |                |

1/และ2/ สมาคมโรงกลั่นน้ำมันปาล์ม ขอนำเข้า 20,000 ตัน แต่ไม่อนุมัติให้นำเข้า

## (2) การเปิดตลาดนอกโควตา ภายใต้ WTO

|                  | ปี 2545  | ปี 2546                                                                                                                                                                                                                                                                                                                                                    | ปี 2547  | ปี 2548                                                                                                                                                                                                  |
|------------------|----------|------------------------------------------------------------------------------------------------------------------------------------------------------------------------------------------------------------------------------------------------------------------------------------------------------------------------------------------------------------|----------|----------------------------------------------------------------------------------------------------------------------------------------------------------------------------------------------------------|
| ภาษี (%)         | 146.2    | 144.6                                                                                                                                                                                                                                                                                                                                                      | 143.0    | 143.0                                                                                                                                                                                                    |
| ปริมาณ           | ไม่จำกัด | ไม่จำกัด                                                                                                                                                                                                                                                                                                                                                   | ไม่จำกัด | ไม่จำกัด                                                                                                                                                                                                 |
| ผู้นำเข้า (ราย)  | 9        | 12                                                                                                                                                                                                                                                                                                                                                         | 12       |                                                                                                                                                                                                          |
| ในEPZ :นอกEPZ    | 8 : 1    | 6 : 6                                                                                                                                                                                                                                                                                                                                                      | 6 : 6    | (ม.ค.-พ.ค.)                                                                                                                                                                                              |
| ขอนำเข้า (ตัน)   | 10,337   | 24,356                                                                                                                                                                                                                                                                                                                                                     | 79,233   | -                                                                                                                                                                                                        |
| นำเข้าจริง (ตัน) | 3,099    | 11,399                                                                                                                                                                                                                                                                                                                                                     | 78,188   | -                                                                                                                                                                                                        |
| มาตรการนำเข้า    | ไม่มี    | ตั้งแต่เดือนเม.ย. 46 เป็นต้นไป                                                                                                                                                                                                                                                                                                                             |          | ตั้งแต่ ก.พ.48                                                                                                                                                                                           |
| เงื่อนไข         | ไม่มี    | (ขอหนังสือรับรอง<br>ได้เป็นการทั่วไป)<br>- ให้โรงงานสกัด/โรงกลั่น/นิติบุคคล<br>ที่ค้าน้ำมันปาล์มเป็นผู้นำเข้า<br>- ต้องจดทะเบียนเป็นผู้นำเข้ากับ<br>กรมการค้าต่างประเทศ<br>- การขอนำเข้าเพื่อส่งออกต้องยื่น<br>หลักฐานการนำเข้าและ ส่งออกด้วย<br>- ต้องส่งออกภายใน 30 วัน<br>- ให้ส่งออกได้ 4 ตัน (ด่านสังขละบุรี<br>ด่านแม่สอด ด่านแม่สาย ท่าเรือกรุงเทพ) |          | - การขอนำเข้าเพื่อ<br>ส่งออกต้องยื่น<br>หลักฐานการรับซื้อ<br>ผลผลิตในประเทศ<br>1 ส่วนเพิ่มเติม<br>- ต้องส่งออกน้ำมันที่<br>รับซื้อในประเทศ<br>และน้ำมันที่นำเข้า<br>ไปต่างประเทศ ทั้งหมด<br>ภายใน 30 วัน |

(3) การเปิดตลาด ภายใต้ AFTA

|                         | ปี 2543 - 45             | ปี 2546 - 47             | ปี 2548.....                                             | ปี 2553   |
|-------------------------|--------------------------|--------------------------|----------------------------------------------------------|-----------|
| ภาษี (%)                | 20                       | 5<br>(มติ ครม.30 ธ.ค.46) | 5                                                        | จะเหลือ 0 |
| ปริมาณ<br>มาตรการนำเข้า | ไม่จำกัด<br>ต้องขออนุญาต | ไม่จำกัด<br>ต้องขออนุญาต | ไม่จำกัด<br>ให้ อคส.เป็นผู้นำเข้า<br>(มติ ครม. 2 พ.ย.47) |           |
| การนำเข้าจริง           | ไม่มีนำเข้า              | ไม่มีนำเข้า              |                                                          |           |

2) แก้ไขและพัฒนาระบบการค้าในประเทศ

(1) จัดระบบการซื้อขายผลปาล์มและน้ำมันปาล์มในประเทศ

● ให้ผู้ผลิตทั้งโรงงานสกัดและโรงกลั่นแจ้งปริมาณการรับซื้อ ผลผลิต จำหน่าย สดคือค เป็นประจำทุกเดือนและตรวจสอบสต็อกทุกสัปดาห์ (ประมาณ 60 ราย)

● ให้ผู้ขนย้ายน้ำมันปาล์มตั้งแต่ 25 กก.ขึ้นไป ต้องขออนุญาตการขนย้าย ซึ่งเดิม กำหนดพื้นที่ควบคุมไว้ 15 จังหวัดในภาคใต้ ตั้งแต่ปี 2547 ได้ขยายพื้นที่เพิ่มอีก 30 จังหวัดที่มีพื้นที่ติดทะเล และติดประเทศเพื่อนบ้าน รวมเป็น 45 จังหวัด เพื่อกำกับการเคลื่อนย้ายน้ำมันปาล์มในประเทศและป้องกันการลักลอบนำเข้า

● ให้ผู้รับซื้อผลปาล์มปิดป้ายแสดงราคาซื้อผลปาล์มโดยระบุชั้นคุณภาพ (เปอร์เซ็นต์น้ำมัน) อย่างน้อย 3 ชั้นคุณภาพ ได้แก่ 13% 15% 17% และให้รับซื้อไม่ต่ำกว่าราคาแสดงที่ป้าย (โรงงานสกัด 48 ราย และลานเท 312 ราย)

● ประชาสัมพันธ์ให้เกษตรกรพัฒนาคุณภาพผลปาล์ม(ตัดปาล์มสุก)ทางสื่อวิทยุ โปสเตอร์ แผ่นพับ เพื่อให้เกษตรกรขายผลผลิตได้ราคาดีขึ้น

(2) กำหนดเกณฑ์ราคากลางและตรวจสอบคุณภาพ โดยจังหวัด

● ให้จังหวัดประชาสัมพันธ์เผยแพร่ราคาซื้อและราคากลางผลปาล์มตามชั้นคุณภาพที่คำนวณจากราคาน้ำมันปาล์มดิบที่โรงงานสกัดฯในพื้นที่ขายได้ให้เกษตรกรทราบเป็นประจำทุกวัน

● ให้ตั้งคณะทำงานแก้ไขปัญหาปาล์มน้ำมันอย่างเป็นทางการ คณะทำงาน ตรวจสอบคุณภาพผลปาล์มประจำจังหวัด เพื่อทำหน้าที่ดำเนินมาตรการตามนโยบายที่กำหนดและใกล้เคียง ปัญหาคุณภาพผลปาล์มที่เกิดขึ้นจากการซื้อขาย (รวม 11 จังหวัดที่เป็นแหล่งผลิต ได้แก่ จังหวัดกระบี่ สุราษฎร์ธานี ชุมพร ตรัง สตูล สงขลา พังงา ระนอง นครศรีธรรมราช ประจวบคีรีขันธ์ และชลบุรี)

(3) การตรวจสอบและกำกับดูแล โดยส่วนกลาง

● ตรวจสอบการปิดป้ายแสดงราคาซื้อของผู้รับซื้อในแหล่งผลิตสำคัญ 7 จังหวัด ได้แก่ จ.กระบี่ สุราษฎร์ธานี ชุมพร ตรัง สตูล สงขลา และพังงา รวม 111 ราย พบผู้กระทำผิดไม่ปิดป้าย 14 ราย ปรับเป็นเงิน 24,000 บาท

● ตรวจสอบเครื่องชั่ง พบเครื่องชั่งไม่ถูกต้องได้ผู้กบตรห้ามใช้

● ดูแลป้องกันมิให้มีการกำหนดราคาซื้อร่วมกัน



## 3) ตรวจสอบป้องกันการลักลอบนำเข้าน้ำมันปาล์ม

## (1) มาตรการ

๑) ขอความร่วมมือหน่วยงานหลักคือกรมศุลกากรเพิ่มความเข้มงวดกวดขันในการปราบปรามการลักลอบทั้งทางบกและทางทะเลปฏิบัติการเสริมโดยกรมการค้าภายในส่งสายตรวจพิเศษเข้าตรวจสอบในพื้นที่ภาคใต้เป็นครั้งคราว

๑) ดำเนินคดีกับผู้ลักลอบที่จับกุมได้ ทั้งตามกม.ศุลกากรและกม.ควบคุมการขนย้ายฯ และตามกม.ว่าด้วยการป้องกันและปราบปรามการฟอกเงิน(ปปง.) กรณีส่งผลกระทบต่อเศรษฐกิจโดยรวมของประเทศให้ดำเนินการยึดทรัพย์

## (2) สถิติการจับกุม

| ปี 2545 |         | ปี 2546 |         | ปี 2547 |        | ปี 2548 (ม.ค. - มี.ค.48) |        |
|---------|---------|---------|---------|---------|--------|--------------------------|--------|
| ราย     | กก.     | ราย     | กก.     | ราย     | กก.    | ราย                      | กก.    |
| 315     | 102,604 | 298     | 254,809 | 121     | 64,211 | 27                       | 16,755 |

## (3) การบริหารจัดการของกลาง

| วันที่อนุมัติ | ของกลาง |         | ผู้รับของกลาง                          | วัตถุประสงค์เพื่อการวิจัยด้านพลังงานทดแทน                              |
|---------------|---------|---------|----------------------------------------|------------------------------------------------------------------------|
|               | แฟ้มคดี | กก.     |                                        |                                                                        |
| 24พค.47       | 65      | 25,871  | ม.สงขลานครินทร์                        | โครงการวิจัยการทดสอบการใช้เมทิลเอสเทอร์ในเครื่องยนต์ดีเซล ฯ            |
|               | 51      | 26,426  | กรมอุทกหารเรือ                         |                                                                        |
| 27กย.47       | 33      | 24,314  | กรมพัฒนาพลังงานทดแทนและอนุรักษ์พลังงาน | โครงการวิจัยสาธิตการผลิตการใช้ไบโอดีเซลเป็นเชื้อเพลิงในรถยนต์รับจ้าง ฯ |
| 28ธค.47       | 88      | 24,889  | ม.สงขลานครินทร์                        | ต่อเนื่องโครงการเดิม ฯ                                                 |
|               | 85      | 32,216  | กรมอุทกหารเรือ                         |                                                                        |
| รวม           | 322     | 133,716 |                                        |                                                                        |

4) ส่งเสริมการส่งออก โดยสนับสนุนภาคเอกชนส่งออกน้ำมันปาล์มดิบและบริสุทธิ์ที่ผลิตในประเทศเพื่อระบายส่วนเกินในประเทศที่มีจำนวนมาก

5) มาตรการอื่นๆ ได้แก่ ตรวจสอบคุณภาพ/คุณสมบัติน้ำมันปาล์มที่ใช้แล้ว(Re-used) ประสานกระทรวงสาธารณสุขเพื่อลดการใช้ไขมันที่จะเป็นอันตรายต่อผู้บริโภค และได้สุ่มตรวจการใช้น้ำมันปาล์มในอุตสาหกรรมบะหมี่กึ่งสำเร็จรูป ขนมขบเคี้ยว ร้านอาหารฟาสต์ฟู้ดส์ เพื่อกำกับดูแลการจัดการน้ำมันที่เหลือจากการใช้แล้ว

ทั้งนี้ การดำเนินการแก้ไขปัญหาปาล์มน้ำมันอย่างเป็นระบบดังกล่าวเป็นไปตามมติ ครม. 8 และ 22 เม.ย.46 ซึ่งเห็นชอบตามที่กระทรวงพาณิชย์เสนอ และให้แต่งตั้งคณะกรรมการแก้ไขปัญหาปาล์มน้ำมันอย่างเป็นระบบโดยมีรัฐมนตรีว่าการกระทรวงพาณิชย์เป็นประธานเพื่อทำหน้าที่กำหนดนโยบาย มาตรการ และบริหารจัดการแก้ไขปัญหาปาล์มน้ำมันทั้งระบบอย่างต่อเนื่อง

7.5 ปี 2548

1) มาตรการ คงมาตรการตามแนวทางแก้ไขปัญหาปาล์มน้ำมันอย่างเป็นระบบและเพิ่มแนวทางให้รัดกุมขึ้นอีก ดังนี้

(1) มติคณะกรรมการแก้ไขปัญหาปาล์มน้ำมันอย่างเป็นระบบ เมื่อ 20 ต.ค.47 และมติคณะรัฐมนตรีเมื่อ 2 พ.ย.47 กำหนดมาตรการแก้ไขปัญหานำเข้าดังนี้

๑ การนำเข้านอกโควตา WTO เพื่อส่งออก กำหนดให้ผู้นำเข้าต้องรับซื้อผลผลิตในประเทศเพื่อส่งออกด้วยและต้องส่งออกน้ำมันปาล์มไปต่างประเทศเป็นปริมาณไม่น้อยกว่า 2 เท่าของปริมาณนำเข้า ภายใน 30 วัน (อยู่ระหว่างกรมการค้าภายในทำข้อตกลงกับผู้นำเข้า ณ ลีนเดือนเมษายน 2548 มีผู้นำเข้ามาทำข้อตกลงแล้ว รวม 6 ราย)

๑ การนำเข้า ภายใต้ AFTA กำหนดให้ อคส.เป็นผู้นำเข้า ภายใต้การพิจารณาของคณะกรรมการคณะหนึ่งโดยความเห็นชอบของรัฐมนตรีว่าการกระทรวงพาณิชย์

๑ ด่านส่งออกน้ำมันปาล์มที่นำเข้า ให้คงด่านส่งออกตามมติครม. เมื่อ 22 เม.ย.46 (ด่านแม่สอด แม่สาย สังขละบุรี และท่าเรือกรุงเทพ) เมื่อกรมศุลกาฯ มีความพร้อมก็ให้เปิดเพิ่ม

(2) มติคณะกรรมการกลางว่าด้วยราคาสินค้าและบริการ เมื่อ 17 ม.ค.48 ให้คงมาตรการจัดระบบการค้าในประเทศ (การแจ้งปริมาณและสถานที่เก็บ การควบคุมการขนย้ายและการปิดป้ายแสดงราคา รับซื้อ)

(3) อาศัยอำนาจการบริหาร เมื่อ 24 ม.ค.48 ได้ออกประกาศกระทรวงพาณิชย์ขอให้โรงงานสกัดน้ำมันปาล์มดิบปิดป้ายแสดงค่าเฉลี่ยเปอร์เซ็นต์น้ำมันที่ผลิตได้เป็นประจำทุกวัน

2) สถานการณ์

(1) โลก กระทรวงเกษตรสหรัฐ คาดว่าโลกมีผลผลิตน้ำมันปาล์ม 31.40 ล้านตัน เพิ่มขึ้นร้อยละ 9.10 ความต้องการใช้บริโภค 30.50 ล้านตัน เพิ่มขึ้นร้อยละ 8.84

(2) ไทย กระทรวงเกษตรฯ คาดว่าจะมีผลผลิตปาล์มน้ำมัน 5.513 ล้านตัน เพิ่มขึ้นร้อยละ 6.39 หรือคิดเป็นน้ำมันปาล์มดิบได้ประมาณ 0.873 ล้านตัน เพิ่มขึ้นในอัตรา 6.39%

- ราคา ปัจจุบันราคาผลปาล์มและน้ำมันปาล์มดิบปรับตัวสูงขึ้นจากสัปดาห์ก่อน แม้ว่าผลผลิตจะมีปริมาณมากขึ้น แต่ยังไม่เพียงพอต่อกำลังการผลิตของโรงงานที่มีเพิ่มมากขึ้น เกิดการแข่งขันการรับซื้อ ส่วนราคาน้ำมันปาล์มที่ตลาดมาเลเซียยังอยู่ในเกณฑ์ดีอย่างต่อเนื่อง

| บาท : กก.                   | 27 พ.ค.48 | 3 มิ.ย.48 | % Δ   |
|-----------------------------|-----------|-----------|-------|
| ผลปาล์ม (%น้ำมัน 17)        | 2.90      | 3.10      | 6.90  |
| น้ำมันดิบไทย : บาท/กก.      | 17.13     | 17.38     | 1.46  |
| น้ำมันดิบมาเลเซีย : บาท/กก. | 14.94     | 14.93     | -0.07 |

- แนวโน้ม คาดว่าผลผลิตจะออกสู่ตลาดอย่างต่อเนื่องตามฤดูกาล ราคายังอยู่ในเกณฑ์

ที่น่าพอใจ

สำนักส่งเสริมการค้าสินค้าเกษตร

มิถุนายน 2548

ราคาปาล์มน้ำมันและน้ำมันปาล์ม (ไทยและมาเลเซีย)

Agri 36 : FD ปาล์ม / ราคาปาล์ม45-46 (sheet : I PRICE45-46)

บาท/กก.

| ไทย                                                   |       |       |       |       |       |       |       |       |       |       |       |       | เฉลี่ย |
|-------------------------------------------------------|-------|-------|-------|-------|-------|-------|-------|-------|-------|-------|-------|-------|--------|
| ผลปาล์มทะเลทราย คุณภาพ (น้ำมัน 17%) ณ หน้าโรงงานสกัดฯ |       |       |       |       |       |       |       |       |       |       |       |       | ทั้งปี |
|                                                       | ม.ค.  | ก.พ.  | มี.ค. | เม.ย. | พ.ค.  | มิ.ย. | ก.ค.  | ส.ค.  | ก.ย.  | ต.ค.  | พ.ย.  | ธ.ค.  |        |
| ปี 2541                                               | 3.53  | 4.01  | 3.85  | 3.41  | 3.55  | 3.27  | 3.41  | 3.39  | 3.96  | 3.93  | 4.37  | 5.09  | 3.81   |
| ปี 2542                                               | 5.39  | 5.43  | 3.51  | 2.36  | 2.04  | 1.62  | 1.57  | 1.86  | 1.89  | 1.52  | 1.32  | 1.62  | 2.51   |
| ปี 2543                                               | 2.17  | 1.70  | 1.45  | 1.83  | 2.15  | 2.58  | 1.85  | 1.81  | 1.65  | 1.61  | 1.56  | 1.65  | 1.83   |
| ปี 2544                                               | 1.37  | 1.07  | 1.00  | 1.12  | 1.07  | 1.41  | 1.55  | 1.93  | 1.65  | 1.17  | 1.74  | 2.09  | 1.43   |
| ปี 2545                                               | 2.28  | 2.30  | 2.26  | 2.25  | 2.06  | 2.56  | 2.37  | 2.59  | 2.57  | 2.72  | 3.78  | 4.71  | 2.70   |
| ปี 2546                                               | 4.03  | 2.71  | 2.36  | 1.96  | 2.00  | 2.32  | 2.45  | 2.38  | 2.66  | 3.24  | 3.58  | 3.41  | 2.76   |
| ปี 2547                                               | 3.13  | 3.34  | 3.41  | 3.29  | 3.05  | 2.84  | 3.42  | 3.99  | 3.83  | 3.61  | 3.74  | 2.96  | 3.38   |
| ปี 2548                                               | 2.89  | 2.25  | 2.53  | 2.47  | 2.75  |       |       |       |       |       |       |       | 2.58   |
| น้ำมันปาล์มดิบ ซื่อขาย กทม.                           |       |       |       |       |       |       |       |       |       |       |       |       |        |
| ปี 2541                                               | 26.93 | 27.12 | 24.40 | 22.77 | 25.60 | 23.74 | 25.07 | 23.70 | 25.21 | 25.82 | 29.57 | 30.90 | 25.90  |
| ปี 2542                                               | 32.89 | 32.99 | 22.22 | 17.26 | 17.00 | 13.91 | 14.42 | 14.76 | 14.41 | 12.81 | 11.59 | 13.59 | 18.15  |
| ปี 2543                                               | 13.86 | 12.49 | 10.99 | 13.15 | 15.25 | 16.15 | 13.25 | 13.43 | 11.78 | 11.46 | 11.76 | 11.81 | 12.95  |
| ปี 2544                                               | 10.02 | 8.58  | 9.03  | 9.00  | 9.13  | 10.25 | 11.86 | 13.70 | 10.84 | 9.85  | 13.24 | 14.13 | 10.80  |
| ปี 2545                                               | 15.15 | 15.05 | 15.00 | 15.29 | 15.04 | 15.94 | 15.19 | 16.23 | 16.08 | 16.64 | 22.69 | 28.66 | 17.25  |
| ปี 2546                                               | 25.10 | 18.57 | 16.14 | 15.86 | 16.42 | 16.67 | 15.83 | 15.51 | 16.55 | 19.97 | 21.69 | 21.00 | 18.28  |
| ปี 2547                                               | 19.68 | 21.22 | 21.66 | 21.17 | 20.17 | 17.64 | 20.25 | 21.96 | 21.01 | 20.24 | 20.01 | 17.04 | 20.17  |
| ปี 2548                                               | 16.30 | 14.24 | 15.75 | 15.82 | 16.34 |       |       |       |       |       |       |       | 15.69  |
| 3. น้ำมันปาล์มบริสุทธิ์ ซื่อขาย กทม. (Bulk)           |       |       |       |       |       |       |       |       |       |       |       |       |        |
| ปี 2541                                               | 31.66 | 34.39 | 32.82 | 29.64 | 31.25 | 32.27 | 31.50 | 29.78 | 30.64 | 32.04 | 35.46 | 38.05 | 32.46  |
| ปี 2542                                               | 38.91 | 39.18 | 33.19 | 25.82 | 25.05 | 21.32 | 19.91 | 19.17 | 18.60 | 17.09 | 15.21 | 17.52 | 24.25  |
| ปี 2543                                               | 18.08 | 17.33 | 15.07 | 16.47 | 18.92 | 19.80 | 18.70 | 18.26 | 16.45 | 15.66 | 15.37 | 15.49 | 17.13  |
| ปี 2544                                               | 15.06 | 13.23 | 13.26 | 12.67 | 12.99 | 13.78 | 14.55 | 17.00 | 15.47 | 13.65 | 16.10 | 16.83 | 14.55  |
| ปี 2545                                               | 18.35 | 18.84 | 19.07 | 19.41 | 19.59 | 20.53 | 19.66 | 19.54 | 18.69 | 19.30 | 24.87 | 31.62 | 20.79  |
| ปี 2546                                               | 31.51 | 25.24 | 21.84 | 20.61 | 21.85 | 21.05 | 20.27 | 19.17 | 20.47 | 23.17 | 26.19 | 23.75 | 22.93  |
| ปี 2547                                               | 23.59 | 24.73 | 25.80 | 25.57 | 25.03 | 23.65 | 25.34 | 26.44 | 27.43 | 26.27 | 25.90 | 23.48 | 25.27  |
| ปี 2548                                               | 22.90 | 21.64 | 20.42 | 20.49 | 20.64 |       |       |       |       |       |       |       | 21.22  |
| มาเลเซีย                                              |       |       |       |       |       |       |       |       |       |       |       |       | เฉลี่ย |
| น้ำมันปาล์มดิบ ซื่อขายในมาเลเซีย                      |       |       |       |       |       |       |       |       |       |       |       |       | ทั้งปี |
| ปี 2541                                               | 29.62 | 28.27 | 25.45 | 25.34 | 25.98 | 25.35 | 24.51 | 25.03 | 25.94 | 23.94 | 23.31 | 21.65 | 25.37  |
| ปี 2542                                               | 21.32 | 19.02 | 16.68 | 16.99 | 15.21 | 12.33 | 10.71 | 11.39 | 13.87 | 13.01 | 12.26 | 12.01 | 14.57  |
| ปี 2543                                               | 11.37 | 10.66 | 11.20 | 12.33 | 11.42 | 10.92 | 10.83 | 10.68 | 10.28 | 8.82  | 9.36  | 8.64  | 10.54  |
| ปี 2544                                               | 8.16  | 7.82  | 9.02  | 9.74  | 8.87  | 9.41  | 11.83 | 14.39 | 11.96 | 10.36 | 12.59 | 13.12 | 10.61  |
| ปี 2545                                               | 13.72 | 12.95 | 13.13 | 13.52 | 14.21 | 16.04 | 15.25 | 16.64 | 15.96 | 16.22 | 17.90 | 18.75 | 15.36  |
| ปี 2546                                               | 18.59 | 18.25 | 16.87 | 16.48 | 16.40 | 16.63 | 16.39 | 15.32 | 15.34 | 17.92 | 19.55 | 19.13 | 17.24  |
| ปี 2547                                               | 18.38 | 19.60 | 20.73 | 20.44 | 19.74 | 16.67 | 15.98 | 16.40 | 16.92 | 15.97 | 15.70 | 14.63 | 17.60  |
| ปี 2548                                               | 13.53 | 13.31 | 14.48 | 14.94 | 14.78 |       |       |       |       |       |       |       | 14.21  |
| น้ำมันปาล์มบริสุทธิ์ ส่งออก F.O.B. มาเลเซีย (Bulk)    |       |       |       |       |       |       |       |       |       |       |       |       |        |
| ปี 2541                                               | 30.94 | 29.58 | 28.29 | 27.45 | 28.37 | 27.86 | 27.31 | 28.70 | 29.6  | 26.68 | 25.67 | 23.93 | 27.87  |
| ปี 2542                                               | 23.56 | 21.59 | 18.79 | 18.93 | 18.04 | 14.74 | 13.42 | 14.21 | 16.83 | 14.95 | 14.01 | 13.85 | 16.91  |
| ปี 2543                                               | 12.89 | 12.40 | 12.63 | 13.82 | 12.82 | 12.10 | 12.17 | 12.05 | 11.72 | 10.65 | 10.86 | 9.62  | 11.98  |
| ปี 2544                                               | 9.14  | 8.55  | 10.32 | 10.94 | 10.26 | 10.86 | 13.63 | 16.12 | 12.46 | 10.91 | 13.60 | 13.97 | 11.73  |
| ปี 2545                                               | 15.06 | 14.15 | 14.45 | 14.37 | 14.99 | 17.14 | 16.01 | 17.74 | 17.33 | 17.23 | 19.16 | 19.81 | 16.45  |
| ปี 2546                                               | 19.86 | 19.37 | 18.30 | 17.95 | 17.93 | 18.66 | 18.62 | 17.77 | 17.34 | 19.31 | 20.93 | 20.51 | 18.88  |
| ปี 2547                                               | 19.37 | 20.86 | 22.31 | 21.83 | 20.83 | 17.96 | 17.51 | 17.96 | 18.63 | 17.63 | 17.12 | 15.88 | 18.99  |
| ปี 2548                                               | 14.54 | 14.30 | 16.14 | 16.06 | 16.10 |       |       |       |       |       |       |       | 15.43  |

## มะพร้าวผลแก่

## 1. ผลผลิต : ล้านตัน

|                          | ปี 2543 | ปี 2544 | ปี 2545 | ปี 2546 | ปี 2547 | ปี 2548 <sup>๓</sup> | %Δ    |
|--------------------------|---------|---------|---------|---------|---------|----------------------|-------|
| 1.1 โลก เนื้อมะพร้าวแห้ง | 5.45    | 5.77    | 5.22    | 5.11    | 5.37    | 5.39                 | 0.37  |
| ฟิลิปปินส์ ”             | 2.35    | 2.80    | 2.15    | 2.20    | 2.30    | 2.25                 | -2.17 |
| อินโดนีเซีย ”            | 1.32    | 1.36    | 1.36    | 1.30    | 1.36    | 1.40                 | 2.94  |
| 1.2 ไทย มะพร้าวผลแก่     | 1.399   | 1.396   | 1.418   | 1.432   | 1.499   | 1.505                | 0.40  |
| หรือ เนื้อมะพร้าวแห้ง    | 0.280   | 0.279   | 0.284   | 0.286   | 0.300   | 0.301                | 0.33  |

## 2. ต้นทุนการผลิต

|                                  |      |      |      |      |      |      |  |
|----------------------------------|------|------|------|------|------|------|--|
| ต้นทุนเฉลี่ยทั่วประเทศ (บาท/กก.) | 2.81 | 2.94 | 2.46 | 3.36 | 2.86 | 3.16 |  |
| (บาท/ผล)                         | 3.51 | 3.68 | 3.08 | 4.20 | 3.57 | 3.95 |  |
| ผลผลิตเฉลี่ยทั่วประเทศ (กก./ไร่) | 688  | 685  | 694  | 698  | 700  | 700  |  |
| คิดเทียบเป็น (ผล/ไร่)            | 550  | 548  | 555  | 558  | 560  | 560  |  |

| แหล่งผลิต ปี 46    | พื้นที่ให้ผล(ไร่) | จ.ประจวบฯ 2.50 บาท/ผล | จ.สุราษฎร์ฯ 1.50 บาท/ผล | ผลผลิต (ตัน) | เฉลี่ย (กก./ไร่) | %   |
|--------------------|-------------------|-----------------------|-------------------------|--------------|------------------|-----|
| จ.ประจวบคีรีขันธ์  | 362,609           |                       |                         | 255,112      | 672              | 18  |
| จ.ชุมพร            | 315,864           |                       |                         | 182,218      | 568              | 13  |
| จ.สุราษฎร์ธานี     | 225,412           |                       |                         | 174,978      | 765              | 12  |
| จ.นครศรีธรรมราช    | 136,234           |                       |                         | 104,493      | 761              | 7   |
| จ.ชลบุรี           | 144,086           |                       |                         | 106,618      | 726              | 7   |
| จ.สมุทรสงคราม      | 63,340            |                       |                         | 41,307       | 645              | 3   |
| จ.อื่นๆ            | 795,680           |                       |                         | 567,274      | 713              | 40  |
| ทั่วประเทศ ปี 2546 | 2,043,225         |                       |                         | 1,432,000    | 694              | 100 |

## 3. การใช้มะพร้าวผลในประเทศ : ล้านตัน

|                          | ปี 2543 | ปี 2544 | ปี 2545 | ปี 2546 | ปี 2547 | ปี 2548 | %Δ   |
|--------------------------|---------|---------|---------|---------|---------|---------|------|
| บริโภคโดยตรง 60%         | 0.840   | 0.838   | 0.851   | 0.859   | 0.900   | 0.903   | 0.33 |
| ผลิตกะทิสำเร็จรูป 10%    | 0.140   | 0.139   | 0.142   | 0.143   | 0.149   | 0.151   | 1.34 |
| ผลิตเนื้อมะพร้าวแห้ง 30% | 0.419   | 0.419   | 0.425   | 0.430   | 0.450   | 0.452   | 0.44 |
| คิดเป็นเนื้อมะพร้าวแห้ง  | 0.084   | 0.084   | 0.085   | 0.085   | 0.090   | 0.091   | 1.11 |
| คิดเป็นน้ำมันมะพร้าว     | 0.043   | 0.043   | 0.044   | 0.044   | 0.046   | 0.047   | 2.17 |

## 4. การนำเข้า-ส่งออก : ตัน

|                           | ปี 2543 | ปี 2544 | ปี 2545 | ปี 2546 | ปี 2547 | ปี 2548      |
|---------------------------|---------|---------|---------|---------|---------|--------------|
|                           |         |         |         |         |         | (มค.-เมย.48) |
| นำเข้า - น้ำมัน (3 พิกัด) | 35      | 45      | 72      | 90      | 46      | 11           |
| - มะพร้าวฝอย              | 123     | 75      | 98      | 115     | 119     | 31           |
| ส่งออก - น้ำมัน (3 พิกัด) | 5,130   | 7,067   | 1,612   | 1,793   | 3,527   | 264          |
| - มะพร้าวฝอย              | 75      | 191     | 101     | 429     | 574     | 227          |
| - กะทิสำเร็จรูป*          | 183,296 | 210,948 | 211,268 | 266,254 | 300,752 | 12,697       |

\* สถิติพิกัด 2106900003 : สินค้าแปรรูปหลายชนิดซึ่งรวมกะทิสำเร็จรูป

ประเทศคู่ค้า มะพร้าวฝอย : ฟิลิปปินส์, น้ำมันมะพร้าวดิบ : มาเลเซีย สิงคโปร์, กะทิสำเร็จรูป : อเมริกา ออสเตรเลีย

| 5. ราคา :                       |        | ปี 2543 | ปี 2544 | ปี 2545 | ปี 2546 | ปี 2547 | ปี 2548 |
|---------------------------------|--------|---------|---------|---------|---------|---------|---------|
| 5.1 ณ แหล่งผลิตเฉลี่ยทั่วประเทศ |        |         |         |         |         |         | พ.ค.48  |
| มะพร้าวผลใหญ่ทั้งเปลือก         | บาท/ผล | 2.60    | 2.52    | 3.31    | 3.41    | 4.42    | 4.30    |
| จ. ประจวบคีรีขันธ์              |        | 2.91    | 3.05    | 4.01    | 4.40    | 5.46    | 4.34    |
| จ. สุราษฎร์ธานี                 |        | 2.22    | 1.89    | 3.10    | 3.27    | 4.04    | 3.62    |
| เนื้อมะพร้าวแห้ง 90%            | บาท/กก | 6.52    | 4.39    | 6.59    | 7.63    | 9.09    | 9.62    |
| จ. ประจวบคีรีขันธ์              |        | 7.54    | 5.36    | 7.85    | 8.58    | 11.01   | 11.75   |
| จ. สุราษฎร์ธานี                 |        | 6.85    | 4.33    | 7.05    | 8.26    | 9.50    | 10.75   |
| 5.2 ตลาด กทม. ขายส่ง            |        |         |         |         |         |         |         |
| มะพร้าวผลใหญ่ปอกเปลือก          | บาท/ผล | 5.78    | 6.06    | 7.12    | 7.36    | 8.32    | 7.07    |
| เนื้อมะพร้าวแห้ง 90%            | บาท/กก | 8.18    | 5.30    | 8.42    | 9.63    | 11.75   | 12.15   |
| น้ำมันมะพร้าวดิบ                | "      | 15.61   | 10.17   | 15.87   | 17.85   | 23.22   | 23.48   |
| น้ำมันมะพร้าวบริสุทธิ์ (ปีบ)    | "      | 23.42   | 18.39   | 23.49   | 26.41   | 31.30   | 33.38   |
| 5.3 ตลาดโลก-น้ำมันมะพร้าวดิบ    | "      | 18.02   | 13.83   | 17.73   | 19.28   | 26.81   | 25.99   |

## 6. สภาพปัญหา

### 6.1 ปัญหาภาพรวม

#### 6.1.1 ปัญหาการตลาด

- 1) ราคามะพร้าวผลไม่มีเสถียรภาพ เนื่องจากปริมาณผลผลิตที่ออกสู่ตลาดไม่แน่นอน
- 2) ตลาดมะพร้าวผลไม่ขยายตัว เนื่องจากผู้บริโภคบริโภคมะพร้าวผลลดลง
- 3) ตลาดน้ำมันมะพร้าวเล็กลง เนื่องจากถูกทดแทนด้วยน้ำมันปาล์มและน้ำมันเมล็ดในปาล์ม ทั้งการ

บริโภคและอุตสาหกรรม ทำให้ความต้องการน้ำมันมะพร้าวลดลง โรงงานที่บ่น้ำมันมะพร้าวขาดแคลนวัตถุดิบเนื้อมะพร้าวแห้งเนื่องจากเกษตรกรนิยมจำหน่ายผลผลิตในรูปมะพร้าวผลและเนื้อมะพร้าวขาว

- 4) ตลาดกะทิสำเร็จรูป ขยายตัวไม่มากนักถึงแม้จะสะดวกในการบริโภคแต่ผู้บริโภคคำนึงถึงสุขภาพมากขึ้น

6.1.2 ปัญหาการแปรรูป ต้นทุนการแปรรูปสูง เนื่องจากโรงงานที่บ่น้ำมันมะพร้าวเป็นโรงงานขนาดเล็กมีประสิทธิภาพต่ำ วัตถุดิบมีน้อยกว่ากำลังการผลิตเนื่องจากเกษตรกรนิยมขายในรูปมะพร้าวผล

#### 6.1.3 ปัญหาการผลิต ต้นทุนมะพร้าวผลสูง ผลผลิตเฉลี่ยต่อไร่ต่ำ

### 6.2 ปัญหาการตลาด

- 1) ปี 2540 เกิดปัญหาราคามะพร้าวตกต่ำ (มีการแทรกแซงตลาด)
- 2) ปี 2541-42 เกิดปัญหาราคาสูงและปริมาณไม่เพียงพอ (นำเข้ามะพร้าวผลนอกโควตา)
- 3) ปี 2543-44 เกิดปัญหาราคาตกต่ำ (มีการแทรกแซงตลาด)
- 4) ปี 2545 มะพร้าวผลมีราคาอยู่ในเกณฑ์สูงน่าพอใจ (ไม่มีการแทรกแซงตลาด)
- 5) ปี 2546 มะพร้าวผลมีราคาอยู่ในเกณฑ์สูงน่าพอใจ (ไม่มีการแทรกแซงตลาด)
- 6) ปี 2547 ม.ค.-มิ.ย.47 มีราคาสูงเกษตรกรได้รับความพอใจ

## 7. มาตรการแก้ไขปัญหา

### 7.1 ปี 2540 (ปัญหาาราคาตกต่ำ)

มติคณะกรรมการคชก. อนุมัติเงินทุนหมุนเวียนวงเงิน 140 ล้านบาท ดังนี้

- จำนวน 34 ล้านบาท ให้กรมส่งเสริมการเกษตรและกรมส่งเสริมสหกรณ์ ใช้แทรกแซงตลาดโดยวิธีการให้สถาบันเกษตรกรรวบรวมมะพร้าวผล และ/หรือเนื้อมะพร้าวแห้ง จากสมาชิกสหกรณ์ กลุ่มเกษตรกร เพื่อนำออกสู่ตลาด (ไม่ได้ดำเนินการ เนื่องจาก ก.เกษตรกรขอถอนเรื่อง)

- จำนวน 106 ล้านบาท ให้อคส. ใช้แทรกแซงตลาดโดยวิธีการรับซื้อน้ำมันมะพร้าวในราคาที่สัมพันธ์กับราคาเนื้อมะพร้าวแห้ง กก.ละ 9.00 บาท หรือในกรณีที่จำเป็นให้รับซื้อเนื้อมะพร้าวแห้ง 90% ในราคา กก.ละ 9.00 บาท

ผลการดำเนินงาน อคส.ดำเนินการรับซื้อ เดือน พ.ย.-ธ.ค.40 รับซื้อได้จำนวน 63 ตัน ใช้เงินรับซื้อเพียง 0.567 ล้านบาท และอคส.ได้เบิกค่าใช้จ่าย เป็นเงิน 0.479 ล้านบาท

### 7.2 ปี 2541-42 (ปัญหาขาดแคลนและราคาสูง)

1) เปิดตลาดนำเข้ามะพร้าวผลภายใต้ WTO ปี 2542

- ในโควตา (ภาษี 20%) จำนวน 2,253.11 ตัน (มีผู้ขอหนังสือรับรอง 328.140 ตัน)

- นอกโควตา (ภาษี 57%) จำนวนไม่จำกัด (มีผู้ขอหนังสือรับรอง 16,317.749 ตัน)

2) ขอความร่วมมือกระทรวงการคลังปราบปรามการลักลอบนำเข้าอย่างจริงจัง

### 7.3 ปี 2543 (ปัญหาาราคาตกต่ำ)

มติคณะกรรมการ คชก. เมื่อ 10 พ.ค.43, 15 มิ.ย.43, 5 ก.ย.43 และ 1 พ.ย.43 อนุมัติ 1) เงินทุนหมุนเวียนปลอดดอกเบี้ย จำนวน 170 ล้านบาท ให้อคส. แทรกแซงรับซื้อเนื้อมะพร้าวแห้ง 90% จากเกษตรกร สถาบันเกษตรกร เพื่อจำหน่ายต่อไป 2) กำหนดราคาเป้าหมายนำเนื้อมะพร้าวแห้ง 90% (ทับสะเก) กก.ละ 10.74 บาท ส่วนแหล่งผลิตอื่นให้กำหนดโดยเทียบเคียงจากฐานราคาเป้าหมายนำเนื้อมะพร้าวแห้ง 90% (ทับสะเก) ด้วยวิธีคำนวณราคาในแต่ละจังหวัดเพิ่ม-ลดได้ตามสัดส่วนราคาตลาดและคุณภาพสินค้า 3) ปรับลดราคาแทรกแซงรับซื้อเนื้อมะพร้าวแห้ง 90% (ทับสะเก) เหลือ กก.ละ 7.64 บาท สำหรับแหล่งผลิตอื่นให้ปรับเพิ่ม-ลดตามสัดส่วนราคาตลาดและคุณภาพสินค้า 4) ระยะเวลารับซื้อ มิ.ย.-พ.ย.43 5) ระยะเวลาโครงการ มิ.ย.43-ก.พ.44

\* ประกาศอคส. เมื่อ 30 มิ.ย.43 (มติคชก. 15 มิ.ย.43)

ผลการดำเนินงาน \*\* ประกาศอคส. เมื่อ 10 พ.ย.43 (มติคชก. 1 พ.ย.43)

| การรับซื้อ        | ปริมาณ (ตัน) | มูลค่า (ล้านบาท) | ราคารับซื้อ (บาท/กก.) |
|-------------------|--------------|------------------|-----------------------|
| จ.ประจวบคีรีขันธ์ | 5,396        | 56.21            | 10.74* , 7.64**       |
| จ.ชุมพร           | 5,719        | 55.57            | 10.00 , 7.11          |
| จ.นครศรีธรรมราช   | 4,135        | 38.50            | 9.37 , 6.67           |
| จ.สุราษฎร์ธานี    | 5,295        | 48.87            | 9.37 , 6.67           |
| รวม               | 20,545       | 199.15           | 9.89 , 7.02           |

การจำหน่าย อคส.ประมวลจำหน่ายภายในประเทศทั้งหมด

| สรุปการซื้อขาย               | ปริมาณ (ตัน) | มูลค่า (ล้านบาท) | ราคาเฉลี่ย (บาท/กก.) |
|------------------------------|--------------|------------------|----------------------|
| - การรับซื้อ ( มิ.ย.-พ.ย.43) | 20,545       | 199.15           | 9.69                 |
| - การจำหน่าย (ก.ย.43-ก.พ.44) | 20,545       | 89.76            | 4.37                 |
| - ขาดทุนราคา                 | -            | 109.39           | 5.32                 |

## 7.4 ปี 2544 (ปัญหาการค้าตกต่ำ)

มติคณะกรรมการ คชก.เมื่อ 22 มี.ค.44 1) อนุมัติเงินทุนจำนวน 125 ล้านบาท ให้ อคส.ดำเนินการแทรกแซงตลาดรับซื้อเนื้อมะพร้าวแห้ง 90 % จากเกษตรกรรายย่อยแล้วส่งออก หรือจำหน่ายให้กับผู้ซื้อเพื่อนำไปส่งออก หรือสกัดน้ำมันมะพร้าวแล้วส่งออกทันที ปริมาณแทรกแซง 20,000 ตัน กำหนดราคาเป้าหมายนำเนื้อมะพร้าวแห้ง 90% (ทับสะเก)กก.ละ 8.00 บาท และราคารับซื้อเนื้อมะพร้าวแห้ง 90% (ทับสะเก)กก.ละ 6.00 บาท สำหรับแหล่งผลิตอื่นให้กำหนดโดยเทียบเคียงจากฐานราคาเป้าหมายนำเนื้อมะพร้าวแห้ง 90%(ทับสะเก)ด้วยวิธีคำนวณราคาในแต่ละจังหวัด เพิ่ม-ลด ได้ตามสัดส่วนราคาตลาดและคุณภาพสินค้า 3) ระยะเวลารับซื้อ มี.ค.-ส.ค.44 4) ระยะเวลาโครงการ มี.ค.-ต.ค.44

ผลการดำเนินงาน เนื่องจากราคาเนื้อมะพร้าวแห้ง 90% มีแนวโน้มสูงขึ้นใกล้เคียงกับราคารับซื้อที่ คชก.กำหนด(กก.ละ 6.00 บาท)จึงได้ชะลอการรับซื้อไว้จนถึงสิ้นสุดระยะเวลาโครงการเดือน ต.ค.44 เนื่องจากราคาอยู่ในเกณฑ์ดี

## 7.5 ปี 2545-47 ใช้นโยบายบริหารจัดการ (ไม่มีการแทรกแซงตลาด)

## 1) บริหารจัดการการนำเข้าภายใต้ WTO และ AFTA อย่างรัดกุม

|                               | ภาษีAFTA<br>ตั้งแต่ปี 46 | ในโควตา WTO (ตัน) |       |       | ภาษีในQ<br>(%) | ภาษีนอก Q (%) |       |       |
|-------------------------------|--------------------------|-------------------|-------|-------|----------------|---------------|-------|-------|
|                               |                          | ปี 46             | ปี 47 | ปี 48 |                | ปี 46         | ปี 47 | ปี 48 |
| มะพร้าวผล                     | ยกเว้นอากร               | 2,304.22          | 2,317 | 2,317 | 20             | 54.6          | 54    | 54    |
| มะพร้าวฝอย                    | ยกเว้นอากร               | 110               | 110   | 110   | 20             | 54.6          | 54    | 54    |
| เนื้อมะพร้าวแห้ง              | ร้อยละ 35                | 1,105.56          | 1,157 | 1,157 | 20             | 36.4          | 36    | 36    |
| น้ำมันมะพร้าว <sup>1513</sup> | ร้อยละ 5                 | 398.89            | 401   | 401   | 20             | 52.6          | 52    | 52    |

## 2) กำหนดเงื่อนไขการนำเข้า

ในโควตา ต้องขอหนังสือรับรองการนำเข้า โดยผู้นำเข้าต้องเป็น 1) เป็นนิติบุคคลและ 2) เป็นโรงงานที่ใช้สินค้ามะพร้าว มะพร้าวฝอย เนื้อมะพร้าวแห้งและน้ำมันมะพร้าวเป็นวัตถุดิบในกิจการของตนเอง และ 3) เปิดดำเนินการในปัจจุบัน 4) กรณีมะพร้าวฝอยมีประวัตินำเข้า 3 ปี 5) กำหนดช่วงเวลานำเข้า

มะพร้าวผล : ม.ค.-เม.ย. / พ.ค.-ก.ย./ต.ค.-ธ.ค. = ร้อยละ 60 / 15 / 25

มะพร้าวฝอย : ม.ค. - ธ.ค.

เนื้อมะพร้าวแห้ง : พ.ย. - ธ.ค.

น้ำมันมะพร้าว : พ.ย. - ธ.ค.

นอกโควตา ขอหนังสือรับรองการนำเข้านอกโควตาได้เป็นการทั่วไป

นอกWTO และภายใต้ AFTA ต้องขออนุญาตนำเข้าตามประกาศกระทรวงพาณิชย์

## 3) มาตรการส่งออก สนับสนุนการส่งออกเสรี

4) ออกประกาศคณะกรรมการกลางฯ (กกร.)ให้ผู้ซื้อปิดป้ายแสดงราคารับซื้อมะพร้าวผลและเนื้อมะพร้าวแห้ง เพื่อให้เกิดความเป็นธรรมแก่เกษตรกร เพิ่มประสิทธิภาพการแข่งขันตามกลไกตลาด

## 8. สถานการณ์ ปี 2548

8.1 โลก ปี 2548 (ต.ค.47-ก.ย.48) กระทรวงเกษตรสหรัฐฯ คาดว่าโลกมีผลผลิตเนื้อมะพร้าวแห้ง 5.39 ล้านตัน เพิ่มขึ้นร้อยละ 0.37 ความต้องการใช้ (สกัดน้ำมัน) 5.31 ล้านตัน เพิ่มขึ้นร้อยละ 1.37

## 8.2 ไทย

- ผลผลิต ปี 2548 กระทรวงเกษตรฯ (สศก.) คาดว่าผลผลิตมีประมาณ 1.505 ล้านตัน เพิ่มขึ้น ร้อยละ 0.40 ความต้องการมะพร้าวผลเพื่อบริโภคจะลดลง

- ราคา ปัจจุบันราคามะพร้าวผลขายส่ง กทม. ราคามะพร้าวผล ณ แหล่งผลิตสำคัญ และ เนื้อมะพร้าวขาวโรงงานรับซื้อปรับตัวลดลง แต่ยังอยู่ในเกณฑ์ดี และสูงกว่าช่วงเดียวกันของปีก่อน ราคาเนื้อมะพร้าวแห้งและน้ำมันมะพร้าวราคายังทรงตัวอยู่ในเกณฑ์ดีต่อเนื่อง

|                                        | 27พ.ค.48 | 3 มิ.ย.48 | %Δ     |
|----------------------------------------|----------|-----------|--------|
| เนื้อมะพร้าวขาวโรงงานรับซื้อ (บาท/กก.) | 10.75    | 10.25     | -4.65  |
| มะพร้าวผลปอกเปลือก กทม. (บาท/ผล)       | 7.00     | 6.50      | -7.14  |
| มะพร้าวผลใหญ่เกษตรกรขายได้(บาท/ผล)     | 4.16     | 4.22      | -1.44  |
| จ. ประจวบคีรีขันธ์                     | 4.10     | 3.90      | -4.88  |
| จ. สุราษฎร์ธานี                        | 3.55     | 3.00      | -15.49 |
| เนื้อแห้ง 90% เกษตรกรขายได้(บาท/กก.)   | 9.53     | 9.53      | -      |
| จ. ประจวบคีรีขันธ์                     | 11.25    | 11.25     | -      |
| จ. สุราษฎร์ธานี                        | 10.75    | 10.75     | -      |
| น้ำมันมะพร้าวดิบ กทม. (บาท/กก.)        | 23.59    | 23.59     | -      |
| น้ำมันดิบ(ตลาดRotterdam) (บาท/กก.)     | 25.41    | 26.14     | -2.87  |

- แนวโน้ม คาดว่าราคามะพร้าวผลอาจจะอ่อนตัวลง เนื่องจากตรงกับช่วงฤดูกาลผลไม้มาก ทำให้ความต้องการบริโภคมะพร้าวลดลง

\*\*\*\*\*

สำนักส่งเสริมการค้าสินค้าเกษตร

มิถุนายน 2548

AG23 / รายเดือน : มะพร้าวรายเดือน48



ราคามะพร้าวผลและผลิตภัณฑ์ (ณ แหล่งผลิต และ กทม.)

Agri\_36, D ข้อมูลมะพร้าว : ราคามะพร้าว36-45 (Sheet 3(3))

|                                                                                       | ม.ค.  | ก.พ.  | มี.ค. | เม.ย. | พ.ค.  | มิ.ย. | ก.ค.  | ส.ค.  | ก.ย.  | ต.ค.  | พ.ย.  | ธ.ค.  | เฉลี่ย |
|---------------------------------------------------------------------------------------|-------|-------|-------|-------|-------|-------|-------|-------|-------|-------|-------|-------|--------|
| 1. ราคามะพร้าวผลแก่ ผลใหญ่ทั้งเปลือก ที่เกษตรกรขายได้ เฉลี่ยทั้งประเทศ : บาท/ผล 1/    |       |       |       |       |       |       |       |       |       |       |       |       |        |
| ปี 2543                                                                               | 5.20  | 3.95  | 3.16  | 2.86  | 2.48  | 2.13  | 1.77  | 1.79  | 1.72  | 1.84  | 2.11  | 2.13  | 2.60   |
| ปี 2544                                                                               | 2.10  | 1.97  | 2.22  | 2.21  | 2.37  | 2.31  | 2.16  | 2.05  | 2.10  | 3.00  | 3.91  | 3.86  | 2.52   |
| ปี 2545                                                                               | 4.04  | 4.37  | 4.28  | 4.52  | 4.01  | 3.07  | 2.64  | 2.28  | 2.21  | 2.45  | 2.75  | 3.06  | 3.31   |
| ปี 2546                                                                               | 3.47  | 3.82  | 3.79  | 3.82  | 3.72  | 3.38  | 2.69  | 2.76  | 2.76  | 2.98  | 3.87  | 3.85  | 3.41   |
| ปี 2547                                                                               | 5.20  | 5.84  | 5.72  | 5.72  | 5.09  | 3.71  | 3.41  | 3.32  | 3.63  | 3.62  | 3.92  | 3.90  | 4.42   |
| ปี 2548                                                                               | 4.35  | 4.57  | 4.61  | 4.44  | 4.30  |       |       |       |       |       |       |       | 4.45   |
| 2. ราคาน้ำมันมะพร้าวแห้ง 90% ที่เกษตรกรขายได้ เฉลี่ยทั้งประเทศ : บาท/กก. 1/           |       |       |       |       |       |       |       |       |       |       |       |       |        |
| ปี 2543                                                                               | 9.40  | 8.25  | 8.50  | 7.85  | 7.66  | 7.30  | 5.71  | 5.75  | 4.66  | 4.25  | 4.41  | 4.49  | 6.52   |
| ปี 2544                                                                               | 3.77  | 3.33  | 3.28  | 3.50  | 4.34  | 5.01  | 4.82  | 5.39  | 5.06  | 4.71  | 4.74  | 4.73  | 4.39   |
| ปี 2545                                                                               | 4.86  | 4.89  | 4.83  | 4.95  | 6.31  | 6.67  | 7.04  | 7.15  | 7.50  | 7.34  | 7.86  | 9.67  | 6.59   |
| ปี 2546                                                                               | 10.19 | 9.02  | 6.93  | 6.85  | 6.96  | 6.97  | 6.82  | 6.69  | 6.76  | 7.29  | 8.28  | 8.78  | 7.63   |
| ปี 2547                                                                               | 9.08  | 9.69  | 9.26  | 8.91  | 8.72  | 7.87  | 7.39  | 7.32  | 9.26  | 9.21  | 10.81 | 10.68 | 9.02   |
| ปี 2548                                                                               | 10.23 | 9.79  | 9.07  | 9.64  | 9.62  |       |       |       |       |       |       |       | 9.67   |
| 3. ราคามะพร้าวผลใหญ่ ปอกเปลือก ขายส่ง ณ ตลาด กทม. : บาท/ผล 2/                         |       |       |       |       |       |       |       |       |       |       |       |       |        |
| ปี 2543                                                                               | 8.76  | 7.64  | 6.52  | 5.81  | 5.72  | 5.20  | 4.75  | 4.75  | 4.75  | 4.75  | 5.26  | 5.50  | 5.78   |
| ปี 2544                                                                               | 5.93  | 5.76  | 5.19  | 5.75  | 5.41  | 5.25  | 5.25  | 5.34  | 5.98  | 7.05  | 8.07  | 7.75  | 6.06   |
| ปี 2545                                                                               | 8.31  | 8.50  | 8.27  | 8.70  | 7.59  | 6.48  | 6.12  | 6.00  | 5.81  | 6.30  | 6.57  | 6.75  | 7.12   |
| ปี 2546                                                                               | 7.00  | 7.80  | 7.76  | 8.00  | 7.31  | 6.75  | 6.00  | 6.19  | 6.66  | 7.44  | 8.75  | 8.68  | 7.36   |
| ปี 2547                                                                               | 9.75  | 11.13 | 10.45 | 10.17 | 8.86  | 6.58  | 6.25  | 6.35  | 6.95  | 7.94  | 8.18  | 7.25  | 8.32   |
| ปี 2548                                                                               | 8.03  | 8.75  | 8.64  | 7.72  | 7.07  |       |       |       |       |       |       |       | 8.04   |
| 4. ราคาน้ำมันมะพร้าวขาว โรงงานกะทิสดรับซื้อ ตลาด กทม. (บาท/กก.) 2/                    |       |       |       |       |       |       |       |       |       |       |       |       |        |
| ปี 2543                                                                               | 11.32 | 9.89  | 8.75  | 7.50  | 7.41  | 6.45  | 6.25  | 5.86  | 5.80  | 5.76  | 6.00  | 6.00  | 7.25   |
| ปี 2544                                                                               | 6.00  | 6.00  | 6.00  | 6.59  | 7.39  | 7.23  | 6.72  | 6.14  | 8.30  | 12.18 | 11.14 | 12.11 | 7.98   |
| ปี 2545                                                                               | 13.57 | 14.07 | 12.56 | 12.83 | 10.55 | 8.05  | 7.25  | 6.49  | 6.44  | 7.43  | 8.39  | 10.00 | 9.80   |
| ปี 2546                                                                               | 10.50 | 10.75 | 11.10 | 11.42 | 10.23 | 9.25  | 7.30  | 7.68  | 8.84  | 10.72 | 13.57 | 15.21 | 10.55  |
| ปี 2547                                                                               | 16.20 | 17.24 | 16.16 | 16.03 | 12.36 | 8.39  | 8.25  | 8.35  | 9.16  | 10.44 | 10.68 | 10.25 | 11.96  |
| ปี 2548                                                                               | 10.83 | 12.4  | 12.90 | 12.99 | 11.43 |       |       |       |       |       |       |       | 12.11  |
| 5. ราคาน้ำมันมะพร้าวแห้ง 90% โรงงานที่บิบน้ำมันมะพร้าวรับซื้อ ณ ตลาดกทม. : บาท/กก. 2/ |       |       |       |       |       |       |       |       |       |       |       |       |        |
| ปี 2543                                                                               | 13.65 | 12.64 | 9.83  | 9.09  | 8.61  | 8.47  | 7.22  | 6.89  | 5.65  | 5.07  | 5.54  | 5.50  | 8.18   |
| ปี 2544                                                                               | 4.88  | 4.18  | 4.09  | 4.24  | 5.27  | 5.91  | 5.78  | 6.25  | 5.85  | 5.36  | 5.68  | 6.05  | 5.30   |
| ปี 2545                                                                               | 6.45  | 6.34  | 6.98  | 7.93  | 8.10  | 8.72  | 8.32  | 8.74  | 8.68  | 8.76  | 10.12 | 11.84 | 8.42   |
| ปี 2546                                                                               | 12.01 | 9.98  | 9.22  | 8.94  | 9.20  | 9.22  | 8.78  | 8.37  | 8.78  | 9.53  | 11.16 | 10.33 | 9.63   |
| ปี 2547                                                                               | 10.29 | 11.06 | 11.87 | 12.57 | 12.83 | 10.97 | 11.24 | 11.40 | 12.14 | 12.45 | 12.27 | 11.88 | 11.75  |
| ปี 2548                                                                               | 11.29 | 11.06 | 11.97 | 12.17 | 12.15 |       |       |       |       |       |       |       | 11.06  |
| 6. ราคาน้ำมันมะพร้าวดิบ ขายส่งตลาดกทม. : บาท/กก. 2/                                   |       |       |       |       |       |       |       |       |       |       |       |       |        |
| ปี 2543                                                                               | 26.44 | 24.68 | 18.81 | 17.78 | 16.44 | 15.88 | 13.40 | 12.71 | 10.46 | 9.45  | 10.54 | 10.73 | 15.61  |
| ปี 2544                                                                               | 9.40  | 8.35  | 7.95  | 8.08  | 10.36 | 11.21 | 11.24 | 12.18 | 10.94 | 9.81  | 10.98 | 11.54 | 10.17  |
| ปี 2545                                                                               | 12.35 | 12.96 | 13.79 | 14.99 | 15.49 | 16.21 | 15.67 | 15.95 | 15.80 | 16.04 | 19.09 | 22.10 | 15.87  |
| ปี 2546                                                                               | 22.19 | 18.24 | 16.84 | 16.47 | 17.05 | 16.97 | 15.88 | 15.09 | 16.22 | 18.48 | 20.88 | 19.91 | 17.85  |
| ปี 2547                                                                               | 19.73 | 21.00 | 22.92 | 24.54 | 25.18 | 22.40 | 22.57 | 22.87 | 24.45 | 25.15 | 24.65 | 23.17 | 23.22  |
| ปี 2548                                                                               | 21.33 | 20.49 | 23.14 | 23.63 | 23.48 |       |       |       |       |       |       |       | 22.41  |
| 7. ราคาน้ำมันมะพร้าวดิบ ตลาดต่างประเทศ (รอยเตอร์คัม) : บาท/กก. 3/                     |       |       |       |       |       |       |       |       |       |       |       |       |        |
| ปี 2543                                                                               | 25.24 | 22.98 | 21.32 | 21.30 | 18.68 | 17.15 | 15.68 | 15.33 | 14.08 | 14.28 | 16.50 | 13.66 | 18.02  |
| ปี 2544                                                                               | 13.71 | 11.73 | 12.58 | 12.86 | 12.73 | 14.01 | 16.11 | 16.39 | 13.35 | 13.50 | 14.12 | 14.86 | 13.83  |
| ปี 2545                                                                               | 15.47 | 16.18 | 15.44 | 17.05 | 17.50 | 18.61 | 18.16 | 18.45 | 17.23 | 18.54 | 19.69 | 20.46 | 17.73  |
| ปี 2546                                                                               | 20.63 | 20.36 | 18.44 | 18.03 | 18.15 | 19.14 | 18.51 | 17.43 | 17.91 | 19.30 | 20.45 | 23.06 | 19.28  |
| ปี 2547                                                                               | 22.66 | 25.21 | 27.29 | 29.49 | 29.47 | 26.70 | 27.77 | 26.69 | 27.36 | 26.85 | 26.56 | 25.66 | 26.81  |
| ปี 2548                                                                               | 24.98 | 25.03 | 27.36 | 26.73 | 25.99 |       |       |       |       |       |       |       | 26.02  |

ที่มา: 1/ สำนักงานเศรษฐกิจการเกษตร 2/ กรมการค้าภายใน 3/ รอยเตอร์ สำนักส่งเสริมการค้าสินค้าเกษตร, มิ.ย.48

1. ผลผลิตและความต้องการใช้ (ตัน)

|                    | ปี 2544 | ปี 2545 | ปี 2546 | ปี 2547 | ปี 2548 |
|--------------------|---------|---------|---------|---------|---------|
| 1.1 ผลผลิต         | 88,200  | 93,500  | 69,000  | 86,900  | 76,800  |
| 1.2 การบริโภค      | 72 %    | 56%     | 58%     | 65%     | 67%     |
| - บริโภคสด         | 63,560  | 52,100  | 39,860  | 56,650  | 51,800  |
| 1.3 การแปรรูป      | 17%     | 27%     | 35%     | 24%     | 20%     |
| - ลิ้นจี่กระป๋อง   | 15,300  | 25,300  | 23,910  | 20,980  | 15,000  |
| 1.4 ส่งออก (ผลสด)  | 11%     | 17%     | 8%      | 11%     | 13%     |
|                    | 9,340   | 16,100  | 5,230   | 9,270   | 10,000  |
| - มูลค่า (ล้านบาท) | 347     | 494     | 461     | 412     |         |

2. ช่วงผลผลิตออกสู่ตลาดและแหล่งผลิต

- แหล่งผลิต เชียงใหม่ เชียงราย และพะเยา 90% ของทั้งประเทศ
- ช่วงออกสู่ตลาด เมษายน - มิถุนายน

|                  |   |       |       |       |       |
|------------------|---|-------|-------|-------|-------|
| 3. ต้นทุนการผลิต | - | 17.75 | 15.69 | 13.46 | 14.92 |
|------------------|---|-------|-------|-------|-------|

4. ราคาเกษตรกรขายได้ (บาท/กก.)

|                     |       |       |       |       |       |
|---------------------|-------|-------|-------|-------|-------|
| - เกรด A ส่งออก     | 24.06 | 16.65 | 22.00 | 10.37 | 13.56 |
| - เกรด AB ส่งโรงงาน | 17.00 | 9.00  | 18.00 | 8.00  | 9.00  |

5 สถานการณ์

ผลผลิตลิ้นจี่ ปี 2548 มีประมาณ 76,800 ตัน ลดลงจากปีที่ผ่านมาร้อยละ 11 เนื่องจากเกิดพายุรุนแรงในช่วงผลกำลังเจริญเติบโต ทำให้ผลผลิตเสียหาย ส่งผลให้เกษตรกรขายผลผลิตได้ราคาดีกว่าปีที่ผ่านมา โดยขณะนี้ผลผลิตออกสู่ตลาดแล้วร้อยละ 95

6. มาตรการแก้ไขปัญหา ปี 2547

6.1 คชก.มีมติเมื่อวันที่ 5 เมษายน 2547 มอบหมายให้กระทรวงเกษตรและสหกรณ์ รับผิดชอบกำกับดูแลสินค้าลิ้นจี่อย่างเป็นระบบครบวงจร ตั้งแต่ฤดูกาลผลิตปี 2547

6.2 ในปี 2548 กระทรวงเกษตรและสหกรณ์ได้ดำเนินการดังนี้

1) ร่วมกับกระทรวงพาณิชย์นำผู้นำเข้าลิ้นจี่ 101 คน จาก 23 ประเทศ พบปะเจรจาซื้อขายกับผู้ส่งออกของไทย เมื่อ 19 เมษายน 2548 และจัดคณะเจ้าหน้าที่เดินทางหาตลาดลิ้นจี่ในจีนระหว่าง 26-29 เมษายน 2548

2) เชื่อมโยงการซื้อขายลิ้นจี่ระหว่างสหกรณ์ในจังหวัดแหล่งผลิตและสหกรณ์ในจังหวัดปลายทาง โดยกรมส่งเสริมสหกรณ์จัดสรรเงินให้แก่สหกรณ์ผู้เข้าร่วมโครงการเป็นทุนหมุนเวียนในการรับซื้อลิ้นจี่จากสมาชิกใน จ.พะเยา 25 ล้านบาท (25 เมย.-26 พค.48) จ.เชียงราย 15 ล้านบาท (7 พค.-ปัจจุบัน) และ จ.เชียงใหม่ 6.5 ล้านบาท (6 พค.-ปัจจุบัน) ปริมาณรวม ณ วันที่ 29 พฤษภาคม 2548 จำนวน 2,028 ตัน

3) ส่งเสริมเกษตรกรผลิตลิ้นจี่สู่มาตรฐาน GAP เพื่อให้ได้ลิ้นจี่ที่มีคุณภาพและปลอดภัยจากสารพิษ

## ราคาเกษตรกรขายได้ลันจี เกรด A (ในช่วงออกมาก)

บาท/กก.

| เดือน    | ปี 2542 | ปี 2543 | ปี 2544 | ปี 2545 | ปี 2546 | ปี 2547 | ปี 2548 |
|----------|---------|---------|---------|---------|---------|---------|---------|
| เมษายน   | -       | -       | -       | -       | -       | -       | -       |
| สป1      | -       | -       | -       | -       | -       | -       | -       |
| สป2      | -       | -       | -       | -       | -       | -       | -       |
| สป3      | -       | -       | -       | -       | -       | -       | -       |
| สป4      | -       | -       | -       | -       | -       | -       | -       |
| พฤษภาคม  | 25.13   | 23.78   | 25.61   | 15.14   | 22.00   | 11.23   | 13.56   |
| สป1      | 38.33   | -       | -       | 20.00   | -       | 12.43   | 12.00   |
| สป2      | 19.33   | -       | 27.50   | 21.67   | 34.00   | 12.41   | 17.25   |
| สป3      | 22.00   | 30.00   | 25.00   | 10.88   | 16.00   | 10.45   | 14.00   |
| สป4      | 21.67   | 20.33   | 24.33   | 8.00    | 16.00   | 10.50   | 11.00   |
| สป5      | 24.33   | 21.00   | -       | -       | -       | 10.37   | -       |
| มิถุนายน | -       | 33.75   | 22.50   | 18.17   | -       | 9.50    | -       |
| สป1      | -       | 30.00   | 22.50   | 9.50    | -       | 8.50    | -       |
| สป2      | -       | 37.50   | 22.50   | 15.00   | -       | 10.00   | -       |
| สป3      | -       | -       | 22.50   | -       | -       | 10.00   | -       |
| สป4      | -       | -       | 22.50   | 30.00   | -       | -       | -       |
| เฉลี่ย   | 25.13   | 28.76   | 24.06   | 16.65   | 22.00   | 10.37   | 13.56   |

ที่มา : จากสำนักงานเศรษฐกิจการเกษตร

กรมการค้าภายใน

มิถุนายน 2548

ก2-1/รายสัปดาห์/ราคาลันจี

## เงาะ

## 1. ผลผลิตและความต้องการใช้

| 1.1 ผลผลิต                | ปี 2545 | ปี 2546 | ปี 2547 | ปี 2548      |
|---------------------------|---------|---------|---------|--------------|
| - ผลผลิตไทย (ตัน)         | 649,900 | 586,054 | 582,000 | 547,000      |
| 1.2 ความต้องการใช้        |         |         |         |              |
| - บริโภคภายในประเทศ (ตัน) | 610,906 | 550,890 | 549,590 | 492,300      |
| - ส่งออก (กระป๋อง)        |         |         |         | (ม.ค.-มี.ค.) |
| - ปริมาณ (ตัน)            | 12,560  | 10,640  | 11,450  | 1,738        |
| - มูลค่า (ล้านบาท)        | 427     | 357     | 379     | 57           |

## 1.3 ผลผลิตออกสู่ตลาดมาก

- ภาคตะวันออก เดือนพฤษภาคม - มิถุนายน
- ภาคใต้ เดือน สิงหาคม - กันยายน

## 2. ราคา (บาท/กก.)

|                                    |      |      |      |          |
|------------------------------------|------|------|------|----------|
| เกษตรกรรายได้                      | 5.84 | 7.00 | 6.36 | 8.28     |
| (ที่มา : สำนักงานเศรษฐกิจการเกษตร) |      |      |      | (พ.ค.48) |

## 3. ต้นทุนการผลิต (บาท/กก.)

|  |      |      |      |
|--|------|------|------|
|  | 5.45 | 7.42 | 7.73 |
|--|------|------|------|

## 4. สถานการณ์และการแก้ไขปัญหาปี 2548

## 4.1 สถานการณ์ปัจจุบัน

ขณะนี้ผลผลิตภาคตะวันออกออกสู่ตลาดแล้วประมาณร้อยละ 65 (ในปีนี้ผลผลิตออกสู่ตลาดเร็วกว่าปีที่ผ่านมามากประมาณ 15 วัน) ราคาที่เกษตรกรขายได้เงาะโรงเรียน(คละ) กก.ละ 5-7 บาท ผลผลิตรุ่นที่ 2 อยู่ในช่วงการเก็บเกี่ยวออกสู่ตลาดมาก ประกอบกับฝนตกทำให้ผลผลิตบางส่วนเสียหาย

## 4.2 มาตรการแก้ไขปัญหา

1. ฝ่ายเลขานุการ คชก. ได้นำเสนอ คชก. พิจารณามาตรการแก้ไขปัญหาหาราคาผลไม้ปี 2548 ในคราวประชุม เมื่อวันที่ 5 เม.ย. 48 ซึ่ง คชก. ได้มีมติมอบหมายให้กระทรวงเกษตรและสหกรณ์ จัดทำแผนบูรณาการด้านการผลิตและการตลาดผลไม้ทุกชนิดทั้งระบบ เพื่อให้ปริมาณผลผลิตสอดคล้องกับปริมาณความต้องการทั้งภายในประเทศและการส่งออก รวมทั้งจัดทำแผนแก้ไขปัญหาทั้งในระยะสั้นและระยะยาว แล้วนำเสนอคณะกรรมการ คชก. พิจารณา

2. ว่าที่ร้อยตรีไพโรจน์ สุวรรณฉวีประธานกรรมการบริหาร สภาผู้แทนราษฎร และพลตำรวจตรีพยุ่ง ตรงสวัสดิ์ ได้ประสานขอให้กรมการค้าภายในช่วยเหลือแก้ไขปัญหาหาราคาเงาะจังหวัดจันทบุรีตกต่ำ และกรมฯได้เชิญผู้แทนโรงงานแปรรูปผลไม้กระป๋อง ร่วมประชุมหารือกับสถาบันเกษตรกรจังหวัดจันทบุรี เมื่อวันที่ 27 พ.ค. 2548 ณ กรมการค้าภายใน สาระสำคัญการประชุมสรุปได้ดังนี้

2.1 สถาบันเกษตรกรจังหวัดจันทบุรี จัดส่งเงาะให้โรงงานแปรรูปผลไม้กระป๋อง ในราคา ณ หน้าโรงงาน กก.ละ 8 บาท ตามคุณภาพและมาตรฐานการรับซื้อที่เคยปฏิบัติในการดำเนินการที่ผ่านมา

2.2 ปริมาณที่โรงงานแปรรูปผลไม้กระป๋องรับซื้อรวมประมาณ 1,000 ตัน โดยโรงงานแปรรูปผลไม้กระป๋อง 5 ราย รับซื้อจากสถาบันเกษตรกรจังหวัดจันทบุรี ประมาณวันละ 100 ตัน

2.3 ระยะเวลาดำเนินการ ตั้งแต่วันที่ 1-12 มิ.ย. 2548 (ยกเว้นวันอาทิตย์)

## ราคาเกษตรกรขายได้เงาะโรงเรียนคณะ

หน่วย : บาท/กก

| ปี   | พค.   | มิย.  | กค.   | สค.   | กย.   | เฉลี่ย |
|------|-------|-------|-------|-------|-------|--------|
| 2539 | 11.41 | 8.39  | 12.59 | 9.44  | 8.13  | 9.99   |
| 2540 | 24.22 | 7.02  | 7.37  | 12.33 | 12.75 | 12.74  |
| 2541 | 21.11 | 18.64 | 23.49 | 16.21 | 10.63 | 18.02  |
| 2542 | 15.36 | 8.53  | 13.30 | 15.16 | 18.17 | 14.10  |
| 2543 | 16.35 | 7.5   | 7.27  | 7.81  | 19.86 | 11.76  |
| 2544 | 8.70  | 12.75 | 13.88 | 7.21  | 8.88  | 10.28  |
| 2545 | 6.84  | 5.58  | 7.12  | 3.68  | 5.99  | 5.84   |
| 2546 | 27.57 | 11.00 | 5.50  | 6.50  | 5.00  | 7.00   |
| 2547 | 6.29  | 6.56  | 10.61 | 6.56  | 6.05  | 7.21   |
| 2548 | 8.28  |       |       |       |       | 8.28   |

ที่มา : สำนักงานเศรษฐกิจการเกษตร

## มิ่งคุด

## 1. ผลผลิตและความต้องการใช้

| 1.1 ผลผลิต                     | ปี 2545                | ปี 2546 | ปี 2547 | ปี 2548      |
|--------------------------------|------------------------|---------|---------|--------------|
| - ผลผลิตไทย (ตัน)              | 205,120                | 138,745 | 235,000 | 260,000      |
| <b>1.2 ความต้องการใช้</b>      |                        |         |         |              |
| - บริโภคภายในประเทศ(ตัน)       | 180,506                | 124,870 | 199,000 | 221,000      |
| - ส่งออก(สดและแช่แข็ง)         |                        |         |         | (ม.ค.-มี.ค.) |
| - ปริมาณ (ตัน)                 | 17,688                 | 13,264  | 26,763  | 1,423        |
| - มูลค่า (ล้านบาท)             | 380                    | 307     | 440     | 37           |
| <b>1.3 ผลผลิตออกสู่ตลาดมาก</b> |                        |         |         |              |
| - ภาคตะวันออก                  | เดือนพฤษภาคม - กรกฎาคม |         |         |              |
| - ภาคใต้                       | เดือนกรกฎาคม - กันยายน |         |         |              |

## 2. ราคา (บาท/กก.)

|                                    |      |       |       |          |
|------------------------------------|------|-------|-------|----------|
| เกษตรกรขายได้                      | 9.81 | 14.46 | 12.25 | 13.62    |
| (ที่มา : สำนักงานเศรษฐกิจการเกษตร) |      |       |       | (พ.ค.48) |

## 3. ต้นทุนการผลิต (บาท/กก.)

|      |       |       |
|------|-------|-------|
| 4.79 | 11.90 | 14.93 |
|------|-------|-------|

## 4. สถานการณ์และการแก้ไขปัญหาปี 2547

## 4.1 สถานการณ์ปัจจุบัน

ขณะนี้ผลผลิตภาคตะวันออกออกสู่ตลาดแล้วประมาณร้อยละ 71 (ในปีนี้ผลผลิตออกสู่ตลาดเร็วกว่าปีที่ผ่านมาประมาณ 15 วัน) ราคาที่เกษตรกรขายได้ ณ วันที่ 31 พ.ค. 48 ราคา มิ่งคุด(คละ) กก.ละ 8-10 บาท ช่วงนี้ผลผลิตออกสู่ตลาดเป็นมิ่งคุดด้อยคุณภาพ (เนื้อแก้ว, ยางไหล) เนื่องจากฝนตกชุก

## 4.2 การแก้ไขปัญหา

ฝ่ายเลขานุการ คชก. ได้นำเสนอ คชก. พิจารณามาตรการแก้ไขปัญหาราคาคาผลไม้ปี 2548 ในคราวประชุม เมื่อวันที่ 5 เม.ย. 48 ซึ่ง คชก. ได้มีมติมอบหมายให้กระทรวงเกษตรและสหกรณ์ จัดทำแผนบูรณาการด้านการผลิตและการตลาดผลไม้ทุกชนิดทั้งระบบ เพื่อให้ปริมาณผลผลิตสอดคล้องกับปริมาณความต้องการทั้งภายในประเทศและการส่งออก รวมทั้งจัดทำแผนแก้ไขปัญหาทั้งในระยะสั้นและระยะยาว แล้วนำเสนอคณะกรรมการ คชก. พิจารณา

กรมการค้าภายใน  
มิถุนายน 2548

## ราคาเกษตรกรขายได้มั่งคุด

หน่วย : บาท/กก

| ปี   | พค.   | มิย.  | กค.   | สค.   | กย.   | เฉลี่ย |
|------|-------|-------|-------|-------|-------|--------|
| 2539 | 24.38 | 17.44 | 19.01 | 14.81 | 16.5  | 18.43  |
| 2540 | 36.72 | 12.6  | 12.9  | -     | -     | 20.74  |
| 2541 | 31.75 | 26.49 | 26.34 | 20.04 | 20.3  | 24.98  |
| 2542 | 30.99 | 14.17 | 17.39 | 12.80 | 13    | 17.67  |
| 2543 | 28.7  | 9.33  | 5.97  | 8.50  | 8.38  | 12.17  |
| 2544 | 25.70 | 15.38 | 12.86 | 13.30 | -     | 16.81  |
| 2545 | 9.90  | 11.82 | 8.99  | 6.86  | 11.50 | 9.81   |
| 2546 | 33.00 | 18.25 | 10.50 | 13.86 | 15.22 | 14.46  |
| 2547 | 11.50 | 17.22 | 15.68 | 10.05 | 11.77 | 13.24  |
| 2548 | 13.62 |       |       |       |       | 13.62  |

ที่มา : สำนักงานเศรษฐกิจการเกษตร

## ทุเรียน

## 1. ผลผลิตและการใช้ (ตัน)

|                           | ปี 2544 | ปี 2545 | ปี 2546   | ปี 2547 | ปี 2548 |
|---------------------------|---------|---------|-----------|---------|---------|
| 1.1 ผลผลิตโลก             | ←       |         | 1,400,000 | →       |         |
| 1.2 ผลผลิตไทย             | 871,700 | 916,200 | 697,986   | 828,000 | 661,000 |
| - ภาคตะวันออก             | 654,000 | 595,530 | 453,690   | 513,900 | 372,800 |
| - ภาคใต้                  | 217,700 | 320,670 | 244,296   | 296,500 | 270,900 |
| 1.3 การใช้ภายในประเทศ     |         |         |           |         |         |
| - บริโภคสด                | 640,880 | 687,900 | 523,490   | 659,330 | 462,700 |
| - แปรรูป                  | 87,170  | 102,144 | 69,800    | 85,500  | 66,000  |
| 1.4 นำเข้า                | -       | -       | -         | -       | -       |
| 1.5 ส่งออก (สดและแช่แข็ง) |         |         |           |         |         |
| - ดัน                     | 143,650 | 113,478 | 108,847   | 153,000 | 20,102  |
| - ล้านบาท                 | 2,644   | 2,322   | 2,000     | 2,227   | 318     |

(ม.ค.-มี.ค.)

## 2. ช่วงผลผลิตออกสู่ตลาด

- ภาคตะวันออก เมษายน - มิถุนายน
- ภาคใต้ กรกฎาคม - กันยายน

## 3. ต้นทุนการผลิต (บาท/กก.)

|                 | ปี 2544 | ปี 2545 | ปี 2546 | ปี 2547 | ปี 2548 |
|-----------------|---------|---------|---------|---------|---------|
| - พันธุ์ชะนี    |         | -       | -       | -       | -       |
| - พันธุ์หมอนทอง | 11.40   | 11.40   |         | 14.93   |         |

## 4. ราคา (บาท/กก.)

|                          | ปี 2544 | ปี 2545 | ปี 2546 | ปี 2547 | ปี 2548 |
|--------------------------|---------|---------|---------|---------|---------|
| 4.1 ราคาที่เกษตรกรขายได้ |         |         |         |         |         |
| - พันธุ์ชะนี             | 7.37    | 5.84    | 7.23    | 6.82    | 8.32    |
| - พันธุ์หมอนทอง          | 13.71   | 13.21   | 13.00   | 15.44   | 16.84   |

(พ.ค.48)

## 4.2 ราคาเป้าหมายนำ

|                 |       |       |       |  |  |
|-----------------|-------|-------|-------|--|--|
| - พันธุ์ชะนี    | 11.00 | 11.00 | 9.30  |  |  |
| - พันธุ์หมอนทอง | 18.00 | 18.00 | 16.60 |  |  |



## 5. สถานการณ์และมาตรการแก้ไขปัญหา ปี 2548

### 5.1 สถานการณ์

ขณะนี้ผลผลิตภาคตะวันออกออกสู่ตลาดแล้วประมาณร้อยละ 86 (ในปีนี้อผลผลิตออกสู่ตลาดเร็วกว่าปีที่ผ่านมาประมาณ 15 วัน) ราคาที่เกษตรกรขายได้ ณ วันที่ 30 พ.ค. 48 ราคาทุเรียนขณะนี้ กก.ละ 9-10 บาท ทุเรียนหมอนทอง กก.ละ 19-20 บาท ผลผลิตรุ่นที่ 2 อยู่ในช่วงปลายฤดูการเก็บเกี่ยว

### 5.2 มาตรการแก้ไขปัญหาปี 2548

ฝ่ายเลขานุการ คชก. ได้นำเสนอ คชก. พิจารณามาตรการแก้ไขปัญหาราคาผลไม้ ปี 2548 ในคราวประชุม เมื่อวันที่ 5 เม.ย. 48 ซึ่ง คชก. ได้มีมติมอบหมายให้กระทรวงเกษตรและสหกรณ์ จัดทำแผนบูรณาการด้านการผลิตและการตลาดผลไม้ทุกชนิดทั้งระบบ เพื่อให้ปริมาณผลผลิตสอดคล้องกับปริมาณความต้องการทั้งภายในประเทศและการส่งออก รวมทั้งจัดทำแผนแก้ไขปัญหาทั้งในระยะสั้นและระยะยาว แล้วนำเสนอคณะกรรมการ คชก. พิจารณา

.....

กรมการค้าภายใน

มิถุนายน 2548

ราคาเกษตรกรขายได้ทุเรียน

71

พันธุ์ชะนี

หน่วย : บาท/กก

| ปี   | เมย.  | พค.   | มิย.  | กค.   | สค.   | กย.   | เฉลี่ยทั้งปี |
|------|-------|-------|-------|-------|-------|-------|--------------|
| 2539 | 16.44 | 8.26  | 8.85  | 11.72 | 12.63 | 12.33 | 11.71        |
| 2540 |       | 13.58 | 5.83  | 8.42  | 14.05 | -     | 10.47        |
| 2541 | 14.38 | 14.01 | 16.65 | 18.64 | 12.83 | 8.00  | 14.09        |
| 2542 | 15.68 | 7.78  | 5.93  | 8.10  | 10.97 | 13.50 | 10.33        |
| 2543 | 23.00 | 9.33  | 5.97  | 8.50  | 8.38  | -     | 11.04        |
| 2544 | 10.31 | 5.12  | 13.97 | 13.46 | 4.50  | 8.33  | 9.28         |
| 2545 | 20.19 | 4.29  | 6.70  | 7.37  | 5.00  | 8.71  | 8.71         |
| 2546 | 11.75 | 21.60 | 9.66  | 6.31  | 5.58  | -     | 10.98        |
| 2547 | 8.06  | 4.90  | 7.23  | 8.12  | 6.80  | 6.04  | 6.86         |
| 2548 | 8.27  | 8.32  |       |       |       |       | 8.30         |

ที่มา : สำนักงานเศรษฐกิจการเกษตร

พันธุ์หมอนทอง

หน่วย : บาท/กก

| ปี   | เมย.  | พค.   | มิย.  | กค.   | สค.   | กย.   | เฉลี่ยทั้งปี |
|------|-------|-------|-------|-------|-------|-------|--------------|
| 2539 | 21.81 | 15.16 | 19.43 | 19.23 | 21.47 | 20.49 | 19.60        |
| 2540 |       | 24.44 | 12.88 | 18.20 | 21.16 |       | 19.17        |
| 2541 | 27.24 | 26.54 | 31.25 | 35.33 | 23.68 | 23.04 | 27.85        |
| 2542 | 25.56 | 13.18 | 13.77 | 16.92 | 20.88 | 19.41 | 18.29        |
| 2543 | 43.00 | 20.47 | 12.26 | 16.40 | 15.79 | 20.08 | 21.33        |
| 2544 | 27.46 | 11.00 | 20.70 | 26.93 | 10.41 | 13.33 | 18.31        |
| 2545 | 34.50 | 11.52 | 14.78 | 15.19 | 11.35 | 16.96 | 17.38        |
| 2546 | 20.84 | 32.16 | 22.86 | 12.34 | 12.97 | 13.19 | 19.06        |
| 2547 | 24.74 | 10.30 | 17.04 | 15.83 | 14.68 | 10.29 | 15.48        |
| 2548 | 13.67 | 16.84 |       |       |       |       | 15.26        |

ที่มา : สำนักงานเศรษฐกิจการเกษตร

## กระเทียม

## 1. ผลผลิต/ความต้องการใช้ (ตัน)

|                    | ปี 2544/45 | ปี 2545/46 | ปี 2546/47 | ปี 2547/48            |
|--------------------|------------|------------|------------|-----------------------|
| 1.1 ผลผลิต         | 126,423    | 104,832    | 95,909     | 102,815               |
| 1.2 ความต้องการใช้ | 139,185    | 147,998    | 153,619    | 150,614               |
| 1.3 นำเข้า         | 16,041     | 44,723     | 57,540     | 50,000<br>(ประมาณการ) |
| 1.4 ส่งออก         | 3,279      | 1,557      | 2,717      | 2,200<br>(ประมาณการ)  |

## 2. ราคา (บาท/กก.)

|                        | ปี 2545 | ปี 2546 | ปี 2547 | ปี 2548  |
|------------------------|---------|---------|---------|----------|
| 2.1 เกษตรกรขายได้      |         |         |         | (พ.ศ.48) |
| กระเทียมสด             | 7.83    | 7.83    | 6.46    | -        |
| กระเทียมแห้งหัวใหญ่กละ | 22.42   | 27.62   | 19.63   | 20.60    |
| 2.2 เป้าหมายนำ         |         |         |         |          |
| กระเทียมแห้ง           | -       | -       | -       | 18.00    |

## 3. สภาพปัญหา/สาเหตุ

นายกรัฐมนตรี้ได้ไปตรวจราชการพื้นที่จังหวัดแม่ฮ่องสอนเมื่อวันที่ 21 กรกฎาคม 2547 และได้มีการสั่งการ/แนะนำให้ประกันราคากระเทียมสดของจังหวัดแม่ฮ่องสอนไม่ต่ำกว่า กก.ละ 10.00 บาท (หรือคิดเป็นกระเทียมแห้ง กก.ละ 30.00 บาท) ซึ่งจังหวัดขอใช้เงินทุนหมุนเวียนปลอดดอกเบี้ย เพื่อซื้อกระเทียมสดในราคานำตลาด เมื่อราคาต่ำกว่า กก.ละ 8.00 บาท และรับจํานํากระเทียมแห้ง กก.ละ 28.00 บาท ส่วนจังหวัดเชียงใหม่ เชียงราย พะเยา ลำพูน และลำปาง ขอรับการสนับสนุนเงินทุนหมุนเวียนปลอดดอกเบี้ยเพื่อมารับซื้อกระเทียมแห้งจากเกษตรกรในราคานำตลาดที่ราคากระเทียมแห้งใหญ่กละ กก.ละ 25.00 บาท กระเทียมแห้งกลางกละ กก.ละ 22.00 บาท

## 4. มาตรการแก้ไขปัญหา

คณะกรรมการ คชก. มีมติในคราวประชุมเมื่อวันที่ 27 เมษายน 2548 และ วันที่ 7 มิถุนายน 2548 อนุมัติเงินทุนหมุนเวียนปลอดดอกเบี้ยจํานวน 796 ล้านบาท ให้กระทรวงเกษตรและสหกรณ์ โดยกรมส่งเสริมสหกรณ์ นำไปจัดสรรให้จังหวัดแม่ฮ่องสอน 270 ล้านบาท เชียงใหม่ 436 ล้านบาท ลำพูน 41 ล้านบาท เชียงราย 20 ล้านบาท

และพะเยา 29 ล้านบาท เพื่อนำไปดำเนินการ (1) แทรกแซงรับซื้อกระเทียมแห้งจากเกษตรกรที่ขึ้นทะเบียนและมีพื้นที่เพาะปลูกกระเทียมในจังหวัดซึ่งยังเป็นกรรมสิทธิ์ของเกษตรกรที่แท้จริง ตามระบบของสหกรณ์เพื่อนำไปจำหน่ายในราคา กก.ละ 18.00 บาท วงเงินไม่เกินรายละ 350,000 บาท เช่นเดียวกับวงเงินช่วยเหลือในการรับจำหน่ายสินค้าเกษตรของ ธ.ก.ส. (2) จ่ายเงินชดเชยในการลดพื้นที่เพาะปลูกให้เกษตรกร กก.ละ 12.00 บาท (ในอัตราไร่ละไม่เกิน 12,000 บาท) โดยมีเงื่อนไขว่าเกษตรกรจะต้องปรับเปลี่ยนพื้นที่เพาะปลูกเดิมไปปลูกพืชอื่นซึ่งมิใช่กระเทียม หอมแดง หอมหัวใหญ่ ลิ้นจี่ ลำไย และส้ม ตามหลักเกณฑ์ที่กระทรวงเกษตรและสหกรณ์กำหนด (3) หักภาระขาดทุนจากการซื้อขายได้ตามที่เกิดขึ้นจริงภายใต้เกณฑ์ที่กำหนด ในอัตราไม่เกิน กก.ละ 2.00 บาท และ (4) เป็นค่าใช้จ่ายในการดำเนินการของส่วนราชการและสหกรณ์ตามที่เกิดขึ้นจริงไม่เกินร้อยละ 3 ของวงเงินดำเนินการ ระยะเวลาดำเนินการแทรกแซงรับซื้อ พฤษภาคม - สิงหาคม 2548 ระยะเวลาโครงการ พฤษภาคม 2548 – พฤษภาคม 2549

**5. สถานการณ์ปัจจุบัน/แนวโน้ม**

5.1 ปีการผลิต 2547/48 กระทรวงเกษตรและสหกรณ์ประมาณการ เมื่อเดือน ธันวาคม 2547 ว่าพื้นที่เพาะปลูกกระเทียมเพิ่มขึ้นจากปีก่อนร้อยละ 4.75 เนื่องจากสภาพอากาศเอื้ออำนวยและราคากระเทียมแห้งใหญ่คละที่เกษตรกรขายได้ในปีที่ผ่านมามีค่าค่อนข้างดี (เฉลี่ย กก.ละ 19.63 บาท) ส่งผลให้ผลผลิตเพิ่มขึ้นร้อยละ 7.20

5.2 ราคากระเทียมแห้งที่เกษตรกรขายได้ในเดือนพฤษภาคม 2548 กก.ละ 20.60 บาท สูงกว่าช่วงเดียวกันของปีที่ผ่านมาซึ่งมีราคา กก.ละ 17.28 บาท และคาดว่าจากมาตรการแทรกแซงตลาดกระเทียมทั้งระบบของรัฐบาลจะทำให้ราคาปรับตัวสูงขึ้น

\*\*\*\*\*

สำนักส่งเสริมการค้าสินค้าเกษตร  
มิถุนายน 2548

กระเทียม

หน่วย : บาท/กก.

| ปี                       | มค.   | กพ.   | มีค.  | เมย.  | พค.   | มิย.  | กค.   | สค.   | กย.   | ตค.   | พย.   | ธค.   | เฉลี่ย |
|--------------------------|-------|-------|-------|-------|-------|-------|-------|-------|-------|-------|-------|-------|--------|
| ราคาที่เกษตรกรจำหน่ายได้ |       |       |       |       |       |       |       |       |       |       |       |       |        |
| - กระเทียมแห้งหัวใหญ่คละ |       |       |       |       |       |       |       |       |       |       |       |       |        |
| 2538                     | 25.19 | 33.00 | 16.23 | 17.08 | 18.46 | 18.18 | 25.60 | 31.96 | 34.11 | 40.40 | 44.00 | 39.33 | 28.63  |
| 2539                     | 39.52 | 41.00 | 50.67 | 21.20 | 20.16 | 23.08 | 26.65 | 30.84 | 29.44 | 25.67 | -     | -     | 30.82  |
| 2540                     | 21.13 | 26.75 | 31.76 | 19.10 | 10.79 | 10.90 | 11.69 | 12.67 | 11.67 | 11.11 | 11.30 | 10.49 | 15.78  |
| 2541                     | 11.55 | 11.30 | 16.60 | 19.86 | 22.68 | 21.52 | 21.57 | 23.63 | 23.09 | 27.16 | -     | 33.94 | 18.46  |
| 2542                     | 44.00 | 36.25 | 33.97 | 23.72 | 23.73 | 23.56 | 22.67 | 28.25 | 32.50 | 36.13 | 36.00 | 39.00 | 28.35  |
| 2543                     | 31.50 | 32.38 | 18.75 | 25.09 | 21.57 | 21.57 | 20.84 | 23.18 | 22.38 | 23.51 | 22.73 | 21.44 | 24.26  |
| 2544                     | 20.79 | 16.79 | 26.37 | 19.21 | 15.15 | 18.43 | 19.53 | 22.12 | 22.65 | 26.03 | 30.61 | 31.08 | 20.33  |
| 2545                     | 32.93 | 28.18 | 19.16 | 20.17 | 24.15 | 24.26 | 25.54 | 27.44 | 29.69 | 33.38 | 36.43 | 36.15 | 22.42  |
| 2546                     | 34.64 | 31.60 | 26.00 | 22.74 | 26.33 | 27.00 | -     | -     | -     | -     | -     | 25.00 | 25.54  |
| 2547                     | 22.00 | 23.77 | 16.23 | 17.28 | 19.64 | 19.00 | -     | -     | -     | -     | -     | -     | 19.65  |
| 2548                     | 20.00 | 23.00 | 21.97 | 20.20 | 20.60 |       |       |       |       |       |       |       | 21.15  |

ที่มา : สำนักงานเศรษฐกิจการเกษตร

ราคาขายส่งในตลาดกรุงเทพฯ

|                                  |       |       |       |       |       |       |       |       |       |       |       |       |       |
|----------------------------------|-------|-------|-------|-------|-------|-------|-------|-------|-------|-------|-------|-------|-------|
| กระเทียมแห้งมัดจุกทั้งหมดหัวใหญ่ |       |       |       |       |       |       |       |       |       |       |       |       |       |
| 2538                             | 36.36 | 19.00 | 19.00 | 21.50 | 28.81 | 29.09 | 33.21 | 39.17 | 43.90 | 48.71 | 55.45 | 59.50 | 36.14 |
| 2539                             | 38.50 | 30.80 | 24.83 | 22.47 | 29.80 | 31.00 | 32.43 | 37.19 | 40.00 | 38.93 | 37.00 | 37.00 | 33.33 |
| 2540                             | 35.05 | 16.00 | 16.00 | 17.33 | 21.00 | 21.00 | 20.12 | 22.53 | 21.00 | 21.00 | 21.00 | 21.00 | 21.09 |
| 2541                             | 21.00 | 15.50 | 16.14 | 23.11 | 27.39 | 30.00 | 30.19 | 31.00 | 31.00 | 31.69 | 42.95 | 46.30 | 28.86 |
| 2542                             | 45.50 | 43.29 | 22.00 | 25.33 | 28.33 | 32.00 | 32.84 | 38.21 | 39.68 | 46.83 | 52.00 | 50.50 | 38.04 |
| 2543                             | 48.60 | 47.00 | 47.00 | 23.19 | 27.80 | 28.00 | 30.47 | 33.00 | 33.00 | 31.76 | 33.41 | 33.50 | 34.73 |
| 2544                             | 34.17 | 33.24 | 16.50 | 16.50 | 17.78 | 25.67 | 28.20 | 30.89 | 31.00 | 32.18 | 48.41 | 52.50 | 30.59 |
| 2545                             | 52.50 | 52.50 | 28.26 | 29.24 | 33.50 | 34.55 | 35.95 | 38.07 | 38.50 | 38.98 | 42.00 | 42.00 | 38.84 |
| 2546                             | 41.27 | 38.00 | 36.45 | 37.50 | 35.92 | 35.50 | 35.50 | 35.50 | 35.50 | 36.78 | 41.00 | 41.00 | 37.49 |
| 2547                             | 41.00 | 41.00 | 40.36 | 39.00 | 37.68 | 36.50 | 36.50 | 37.40 | 37.50 | 37.50 | 37.50 | 37.50 | 38.29 |
| 2548                             | 37.50 | 37.50 | 35.70 | 29.00 | 29.00 |       |       |       |       |       |       |       | 33.74 |

ที่มา : กรมการค้าภายใน  
มิถุนายน 2548

## หอมแดง

## 1. ผลผลิต/ความต้องการใช้ (ตัน)

|                    | ปี 2544/45 | ปี 2545/46 | ปี 2546/47 | ปี 2547/48  |
|--------------------|------------|------------|------------|-------------|
| 1.1 ผลผลิต         | 193,899    | 173,336    | 232,537    | 226,301     |
| 1.2 ความต้องการใช้ | 187,573    | 168,985    | 194,296    | 213,038     |
| 1.3 ส่งออก         | 18,114     | 15,310     | 60,009     | 31,144      |
| 1.4 นำเข้า         | 16,237     | 10,959     | 26,582     | 17,926      |
|                    |            |            |            | (ประมาณการ) |
|                    |            |            |            | (ประมาณการ) |

## 2. ราคา (บาท/กก.)

|                       | ปี 2545 | ปี 2546 | ปี 2547 | ปี 2548 |
|-----------------------|---------|---------|---------|---------|
| 2.1 เกษตรกรขายได้     |         |         |         | พ.ศ.48  |
| หอมแดงแห้งหัวใหญ่ คละ | 17.44   | 15.04   | 9.32    | 13.50   |
| 2.2 เป้าหมายนำ        |         |         |         |         |
| หอมแดงแห้งหัวใหญ่ คละ | 11.00   | 11.00   | 11.00   | 11.00   |
| หอมแดงแห้งหัวเล็ก คละ | 7.50    | 7.50    | 7.50    | 7.50    |

## 3. สภาพปัญหา/สาเหตุ

3.1 จ.ลำพูน มีหนังสือถึงกรมการค้าภายใน ลงวันที่ 29 ธันวาคม 2547 แจ้งว่าผลผลิตจะออกสู่ตลาดมากช่วงเดือน กุมภาพันธ์ ถึง เดือนมีนาคม 2548 เกษตรกรอาจได้รับความเดือดร้อน จึงขอให้ทางราชการเข้าไปปรับซื้อในราคานำตลาดและสนับสนุนเงินทุนหมุนเวียนปลอดดอกเบี้ยให้สหกรณ์/ผู้ประกอบการรับซื้อหอมแดงด้วย

3.2 จ.ศรีสะเกษ มีหนังสือถึงกรมการค้าภายใน ลงวันที่ 4 กุมภาพันธ์ 2548 ขอให้ อคส. ดำเนินการแทรกแซงตลาดหอมแดงเนื่องจากเกษตรกรได้รับความเดือดร้อนจากปัญหาด้านราคา

3.3 จ.พะเยา มีหนังสือ ลงวันที่ 31 มีนาคม 2548 แจ้งว่าขอให้พิจารณาหาแนวทางและมาตรการช่วยเหลือเกษตรกร เนื่องจากมีปัญหาด้านราคา

## 4. การแก้ไขปัญหา/ผลดำเนินการ

เมื่อวันที่ 1 กุมภาพันธ์ 2548 รัฐมนตรีว่าการกระทรวงพาณิชย์ได้อนุมัติเงินทุนหมุนเวียนปลอดดอกเบี้ยจากโครงการช่วยเหลือสินค้าเกษตรที่มีปัญหาเร่งด่วน ปี 2545 จำนวน 30 ล้านบาท โดยจัดสรรให้จังหวัดเชียงใหม่ ลำพูน ศรีสะเกษและพะเยา จังหวัดละ 5 ล้านบาท ส่วนอีก 10 ล้านบาท สำหรับจังหวัดในแหล่งผลิตอื่นๆ เพื่อ

ดำเนินการรับซื้อหอมแดงจากเกษตรกรในราคานำตลาดแล้วกระจายออกนอกแหล่งผลิตเมื่อราคาหอมแดงที่เกษตรกรขายได้ต่ำกว่า หรือมีแนวโน้มต่ำกว่าราคาที่แทรกแซงปีที่ผ่านมา (หอมแดงแห้งใหญ่คละ กก.ละ 11.00 บาท หอมแดงแห้งเล็กคละ กก.ละ 7.50 บาท) โดยให้ค่าใช้จ่ายในการดำเนินการของจังหวัดตามที่จ่ายจริง ไม่เกินร้อยละ 3 ของวงเงินดำเนินการ และให้หักภาระขาดทุนได้ตามที่เกิดขึ้นจริง

ผลดำเนินการ กรมการค้าภายในได้โอนเงินให้ จ.ศรีสะเกษ จ.ลำพูน และ จ.พะเยา จังหวัดละ 5 ล้านบาท เมื่อวันที่ 25 กุมภาพันธ์ วันที่ 1 มีนาคม และ 12 เมษายน 2548 ตามลำดับ เพื่อดำเนินการแทรกแซงตลาดหอมแดงฤดูการผลิต ปี 2547/48 ผลการดำเนินการใน จ.ศรีสะเกษ ปรากฏว่าจากมาตรการดังกล่าวประกอบกับการส่งออกมีความคล่องตัว ส่งผลให้ราคาขยับตัวสูงขึ้นอยู่ในระดับที่เกษตรกรพอใจ จึงไม่ต้องดำเนินการแทรกแซงแต่อย่างใด และจังหวัดได้โอนเงินคืนกรมการค้าภายในแล้ว เมื่อวันที่ 8 เมษายน 2548 ส่วน จ.ลำพูน และ จ.พะเยา ยังไม่มีการแทรกแซงตลาดแต่อย่างใด โดยจังหวัดขอรอดูสถานการณ์อีกระยะหนึ่งก่อนส่งเงินคืน

#### 5. สถานการณ์ปัจจุบัน/แนวโน้ม

5.1 ผลผลิตหอมแดง ปี 2547/48 ลดลงจากปีที่ผ่านมาร้อยละ 3.62 เนื่องจากราคาหอมแดงที่เกษตรกรขายได้อยู่ในเกณฑ์ต่ำ ในขณะที่ต้นทุนการผลิตสูงขึ้น ส่งผลให้เกษตรกรบางส่วน ลดพื้นที่เพาะปลูกหอมแดงลง

5.2 ราคาหอมแดงแห้งใหญ่คละที่เกษตรกรขายได้ (พ.ค.48) กก.ละ 13.50 บาท สูงกว่าราคาในช่วงเดียวกันของปีก่อนซึ่งมีราคา กก.ละ 11.45 บาท

\*\*\*\*\*

สำนักส่งเสริมการค้าสินค้าเกษตร  
มิถุนายน 2548

หน่วย : บาท/กก.

| ปี                                           | มค.   | กพ.   | มีค.  | เมย.  | พค.   | มิย.  | กค.   | สค.   | กย.   | ตค.   | พย.   | ธค.   | เฉลี่ย |
|----------------------------------------------|-------|-------|-------|-------|-------|-------|-------|-------|-------|-------|-------|-------|--------|
| <b>ราคาที่เกษตรกรขายได้</b>                  |       |       |       |       |       |       |       |       |       |       |       |       |        |
| - หอมแดงแห้งหัวใหญ่ชนิดคละ(เฉลี่ยทั่วประเทศ) |       |       |       |       |       |       |       |       |       |       |       |       |        |
| 2539                                         | 13.72 | 11.37 | 12.44 | 11.20 | 10.60 | 9.50  | 9.95  | 21.00 | 23.60 | 22.37 | 38.77 | 31.71 | 14.80  |
| 2540                                         | 8.74  | 5.60  | 5.32  | 6.85  | 7.13  | 7.60  | 12.67 | 19.07 | 16.70 | 14.78 | 16.46 | 17.52 | 9.03   |
| 2541                                         | 16.94 | 15.88 | 12.86 | 12.32 | 20.30 | -     | 28.13 | 30.00 | 26.84 | 28.00 | 38.33 | 36.67 | 20.03  |
| 2542                                         | 21.37 | 12.08 | 12.75 | 20.33 | 24.00 | 24.67 | 19.50 | 14.97 | 20.50 | 21.00 | 29.87 | 17.17 | 17.48  |
| 2543                                         | 6.80  | 7.04  | 8.38  | 9.63  | 13.20 | 14.00 | 12.55 | 17.77 | 28.17 | 17.60 | 13.01 | 9.88  | 10.42  |
| 2544                                         | 10.83 | 11.28 | 13.32 | 13.89 | 13.16 | 15.64 | 16.81 | 17.65 | 20.18 | 20.65 | 26.65 | 33.35 | 15.24  |
| 2545                                         | 18.27 | 12.28 | 11.67 | 12.56 | 15.23 | 19.55 | 21.78 | 24.73 | 27.05 | 31.13 | 40.84 | 19.36 | 17.44  |
| 2546                                         | 12.85 | 14.98 | 13.88 | 16.23 | 23.44 | -     | -     | -     | -     | -     | 19.72 | 13.34 | 15.04  |
| 2547                                         | 9.28  | 7.06  | 6.85  | 8.45  | 11.45 | 12.70 | -     | -     | -     | -     | 9.75  | 9.00  | 9.32   |
| 2548                                         | 8.90  | 7.10  | 7.90  | 9.84  | 13.50 | -     | -     | -     | -     | -     | -     | -     | 9.45   |
| - หอมแดงแห้งหัวเล็กชนิดคละ(เฉลี่ยทั่วประเทศ) |       |       |       |       |       |       |       |       |       |       |       |       |        |
| 2539                                         | 8.77  | 6.36  | 8.84  | -     | 7.33  | 4.00  | 5.67  | 5.00  | -     | -     | 27.89 | 23.17 | 10.78  |
| 2540                                         | 5.85  | 3.40  | 3.94  | 4.81  | 4.75  | 4.88  | 8.04  | 12.27 | 10.00 | 10.00 | 14.21 | 7.10  | 7.44   |
| 2541                                         | 8.31  | 6.54  | -     | 8.94  | 16.50 | -     | 7.50  | 20.00 | 16.50 | 13.00 | 28.25 | 32.50 | 15.80  |
| 2542                                         | 11.67 | 6.09  | 8.67  | 14.00 | 20.00 | -     | -     | -     | -     | -     | 20.33 | 12.33 | 13.30  |
| 2543                                         | 4.25  | 4.81  | 5.38  | 6.51  | 4.19  | 13.50 | -     | 6.17  | 14.50 | 12.60 | 8.50  | 6.25  | 7.88   |
| 2544                                         | 10.00 | 7.16  | 8.86  | 8.39  | 5.00  | 9.65  | 12.61 | 14.72 | 16.00 | 16.90 | 22.29 | 26.60 | 13.18  |
| 2545                                         | 13.31 | 8.35  | 8.22  | 9.97  | 13.49 | 16.29 | 18.06 | 21.45 | 25.16 | 27.26 | 36.59 | 15.57 | 13.76  |
| 2546                                         | 8.31  | 11.42 | 8.58  | 9.00  | 8.12  | -     | -     | -     | -     | -     | -     | -     | 9.09   |
| 2547                                         | -     | -     | -     | -     | -     | -     | -     | -     | -     | -     | -     | -     | -      |
| 2548                                         | -     | -     | -     | -     | -     | -     | -     | -     | -     | -     | -     | -     | -      |
| ที่มา : สำนักงานเศรษฐกิจการเกษตร             |       |       |       |       |       |       |       |       |       |       |       |       |        |
| <b>ราคาขายส่ง กทม.</b>                       |       |       |       |       |       |       |       |       |       |       |       |       |        |
| - หอมแดงแห้งภาคเหนือทั้งหมดหัวใหญ่           |       |       |       |       |       |       |       |       |       |       |       |       |        |
| 2539                                         | -     | 15.00 | 16.65 | 17.61 | 21.60 | 22.50 | 28.50 | 25.95 | 33.05 | 38.36 | 46.50 | 49.00 | 28.61  |
| 2540                                         | -     | 15.00 | 12.57 | 10.50 | 10.50 | 16.36 | 19.79 | 27.08 | 25.68 | 23.50 | 22.58 | 17.91 | 18.32  |
| 2541                                         | 24.00 | 19.00 | 17.26 | 18.61 | 25.17 | 32.73 | 47.62 | 41.60 | 37.18 | 36.33 | 42.67 | 44.10 | 32.19  |
| 2542                                         | 31.65 | 16.83 | 15.38 | 25.17 | 25.72 | 29.30 | 28.09 | 24.14 | 25.48 | 29.28 | 42.20 | 30.75 | 27.00  |
| 2543                                         | 14.80 | 11.00 | 12.76 | 15.53 | 19.55 | 20.59 | 23.74 | 28.27 | 40.14 | 29.07 | 21.57 | 15.67 | 21.06  |
| 2544                                         | 14.40 | 16.50 | 18.00 | 20.03 | 21.50 | 23.55 | 26.41 | 29.61 | 33.25 | 31.64 | 51.86 | 55.06 | 28.48  |
| 2545                                         | 24.55 | 14.00 | 14.00 | 17.58 | 21.55 | 28.03 | 29.00 | 31.10 | 34.00 | 39.14 | 44.36 | 22.50 | 26.65  |
| 2546                                         | 18.64 | 18.87 | 21.71 | 23.69 | 32.63 | 43.38 | 50.19 | 38.00 | 33.89 | 35.39 | 32.05 | 21.61 | 30.84  |
| 2547                                         | 16.05 | 15.55 | 10.82 | 13.25 | 14.81 | 16.92 | 19.50 | 20.00 | 20.50 | 31.13 | 23.92 | 17.63 | 18.34  |
| 2548                                         | 16.00 | 15.10 | 13.90 | 19.56 | 23.88 | -     | -     | -     | -     | -     | -     | -     | 17.69  |
| - หอมแดงแห้งศรีสะเกษทั้งหมดหัวใหญ่           |       |       |       |       |       |       |       |       |       |       |       |       |        |
| 2539                                         | 18.64 | 14.00 | 15.05 | -     | -     | -     | -     | -     | -     | -     | 43.00 | 40.17 | 26.17  |
| 2540                                         | 16.95 | 12.00 | 9.95  | 8.50  | -     | -     | -     | -     | -     | -     | 17.91 | 20.24 | 14.26  |
| 2541                                         | 25.95 | 24.00 | 22.32 | -     | -     | -     | -     | -     | -     | -     | -     | 39.00 | 27.82  |
| 2542                                         | 28.50 | 17.20 | 15.98 | -     | -     | -     | -     | -     | -     | -     | -     | 25.07 | 21.69  |
| 2543                                         | 12.58 | 8.89  | 12.50 | -     | -     | -     | -     | -     | -     | -     | -     | 14.00 | 11.99  |
| 2544                                         | 13.59 | 14.92 | -     | -     | -     | -     | -     | -     | -     | -     | -     | 51.42 | 26.64  |
| 2545                                         | 24.55 | 14.00 | -     | -     | -     | -     | -     | -     | -     | -     | 32.50 | 21.68 | 23.18  |
| 2546                                         | 18.09 | 17.00 | -     | -     | -     | -     | -     | -     | -     | -     | -     | 19.42 | 18.17  |
| 2547                                         | 14.29 | 12.08 | 10.82 | -     | -     | -     | -     | -     | -     | -     | -     | 16.57 | 13.44  |
| 2548                                         | 16.00 | 15.10 | 13.90 | -     | -     | -     | -     | -     | -     | -     | -     | -     | 15.00  |
| ที่มา : กรมการค้าภายใน<br>มิถุนายน 2548      |       |       |       |       |       |       |       |       |       |       |       |       |        |



## ถั่วลิสง

|                           | 2543/44 | 2544/45 | 2545/46 | 2546/47 | 2547/48      |
|---------------------------|---------|---------|---------|---------|--------------|
| 1. การผลิต/ความต้องการใช้ |         |         |         |         |              |
| 1.1 ผลผลิต (ตัน)          | 131,897 | 128,816 | 109,810 | 113,635 | 113,571      |
| 1.2 ความต้องการใช้ (ตัน)  | 167,638 | 181,300 | 160,316 | 162,336 | 162,242      |
|                           |         |         |         |         | (ประมาณการ)  |
|                           | ปี 2544 | ปี 2545 | ปี 2546 | ปี 2547 | ปี 2548      |
| 1.3 การนำเข้า/ส่งออก      |         |         |         |         | (ม.ค.-เม.ย.) |
| - นำเข้า                  |         |         |         |         |              |
| ถั่วลิสงทั้งเปลือกแห้ง    | 53,851  | 51,648  | 2,503   | 1,546   | -            |
| ปริมาณ (ตัน)              | 640.26  | 543.72  | 36.25   | 14.06   | -            |
| มูลค่า (ล้านบาท)          |         |         |         |         |              |
| กากถั่วลิสง               | 30,078  | 49,657  | 13,004  | 44,245  | 7,085        |
| ปริมาณ (ตัน)              | 259.13  | 373.05  | 139.17  | 399.69  | 54.62        |
| มูลค่า (ล้านบาท)          |         |         |         |         |              |
| - ส่งออก                  |         |         |         |         |              |
| ถั่วลิสงทั้งเปลือกแห้ง    | 1,766   | 1,142   | 490.00  | 644     | -            |
| ปริมาณ (ตัน)              | 15.86   | 15.87   | 6.30    | 13.61   | -            |
| มูลค่า (ล้านบาท)          |         |         |         |         |              |
| 2. ราคา (บาท/กก.)         |         |         |         |         |              |
| เกษตรกรขายได้             |         |         |         |         | พ.ค.48       |
| - ถั่วลิสงทั้งเปลือกสด    | 7.21    | 7.98    | 8.46    | 8.72    | 11.00        |
| - ถั่วลิสงทั้งเปลือกแห้ง  | 11.80   | 10.70   | 15.32   | 14.23   | 15.61        |
| 3. ต้นทุนการผลิต          | 11.26   | 11.22   | 11.17   | na      | na           |
| 4. สภาพปัญหา/สาเหตุ       |         |         |         |         |              |

4.1 ประสิทธิภาพการผลิตต่ำ ต้นทุนการผลิตสูง เนื่องจากขาดแคลนเมล็ดพันธุ์ดี เกษตรกรขาดความรู้ความเข้าใจเกี่ยวกับเทคโนโลยีการผลิตที่เหมาะสม และนิยมปลูกเป็นรายได้เสริม หรือปลูกหัวไร่ปลายนากระจายทั่วไปไม่แน่นอน

4.2 คุณภาพถั่วลิสงของไทยมีเชื้อราและสาร Aflatoxins ปนเปื้อนในอัตราค่อนข้างสูง เมล็ดเล็ก ความชื้นสูง เมล็ดเสียค่อนข้างมาก

4.3 เกษตรกรขาดความรู้ด้านการตลาด เช่น เครื่องชั่งตวงวัด การคัดเกรด การจัดชั้นและการปรับปรุงคุณภาพให้ดีขึ้น ไม่มีการรวมตัวกันในการจำหน่าย ทำให้ขาดอำนาจการต่อรอง

4.4 เกษตรกรไม่มีสถานที่เก็บรักษาเพื่อรอราคาต้องจำหน่ายผลผลิตทันที ทำให้ราคาไม่มีเสถียรภาพและมักเกิดปัญหาาราคาตกต่ำในช่วงที่ผลผลิตออกมาก

4.5 โรงงานสกัดน้ำมันถั่วลิสงมีขนาดเล็ก ประสิทธิภาพในการผลิตต่ำ ทำให้ต้นทุนการผลิตสูงไม่สามารถแข่งขันกับน้ำมันบริโภคชนิดอื่นได้

4.5 มีการลักลอบนำเข้าตามแนวชายแดนจากประเทศจีนและเมียนมาร์ เพราะขนาดเมล็ดใหญ่กว่าและราคาถูกกว่าของไทย

## 5. การแก้ไขปัญหา

5.1 กรณีเกิดปัญหาด้านราคา ขออนุมัติใช้เงินจากกองทุนรวมฯ เพื่อช่วยเหลือเกษตรกรด้านการตลาดและราคาตามความเหมาะสม

5.2 การพัฒนาระบบตลาด เพื่อปรับปรุงกลไกตลาดสินค้าเกษตรในระดับท้องถิ่นและภูมิภาคอย่างเป็นระบบ ได้แก่ จัดตั้งตลาดกลาง การจัดตลาดนัด และการรวมกลุ่มขายถั่วลิสง เพื่อช่วยให้เกษตรกร มีทางเลือก ขั้นตอนการตลาด และแก้ไขปัญหาสินค้าล้นตลาดช่วงต้นฤดู ส่งเสริมความรู้ด้านการตลาด ระบบการซื้อขายแบบตลาดกลาง การใช้เครื่องชั่งตวงวัด วิธีการซื้อขายไม่ให้ถูกเอารัดเอาเปรียบ เพื่อสร้างความมั่นใจให้เกษตรกรสามารถต่อรองราคาและได้รับราคาที่เป็นธรรม

5.3 สนับสนุนการแปรรูปและพัฒนาผลิตภัณฑ์ถั่วลิสง ตลอดจนขยายตลาดทั้งในประเทศและเพื่อการส่งออกให้เพิ่มขึ้น

## 6. สถานการณ์ปัจจุบัน/แนวโน้ม

6.1 ในปีการผลิต 2547/48 กระทรวงเกษตรและสหกรณ์ได้ประมาณการ (ก.ย.47) ว่าจะมีผลผลิตถั่วลิสงรวม 113,571 ตัน เพิ่มขึ้นจากปีที่ผ่านมา 277 ตัน หรือเพิ่มขึ้นร้อยละ 0.24

6.2 ปัจจุบันเป็นช่วงถั่วลิสงรุ่น 2 ราคาถั่วลิสงทั้งเปลือกสดคละที่เกษตรกรขายได้ ราคา กก.ละ 11.00 บาท เพิ่มขึ้นจากเดือนที่ผ่านมาซึ่งมีราคา กก.ละ 9.13 บาท หรือเพิ่มขึ้นร้อยละ 20.48 ส่วนราคาถั่วลิสงทั้งเปลือกแห้ง กก.ละ 15.61 บาท เพิ่มขึ้นจาก กก.ละ 14.93 บาท หรือเพิ่มขึ้นร้อยละ 4.55 เนื่องจากเป็นช่วยปลายฤดูการผลิตผลผลิตออกสู่ตลาดน้อย

สำนักงานส่งเสริมการค้าสินค้าเกษตร

มิถุนายน 2548

ราคาถั่วลิสงที่เกษตรกรขายได้

บาท/กก.

| ปี                                                                         | มค.   | กพ.   | มีค.  | เมย.  | พค.   | มิย.  | กค.   | สค.   | กย.   | ตค.   | พย.   | ธค.   | เฉลี่ย |
|----------------------------------------------------------------------------|-------|-------|-------|-------|-------|-------|-------|-------|-------|-------|-------|-------|--------|
| ราคาเกษตรกรขายได้ ถั่วลิสงทั้งเปลือกสดคละ ที่มา:สำนักงานเศรษฐกิจการเกษตร   |       |       |       |       |       |       |       |       |       |       |       |       |        |
| ปี 2538                                                                    | -     | -     | 5.29  | 6.08  | 4.47  | 3.00  | -     | -     | 4.50  | 4.40  | -     | 5.13  | 4.70   |
| ปี 2539                                                                    | 6.17  | -     | -     | 5.50  | 5.97  | 6.50  | 7.80  | 5.74  | 4.87  | 7.07  | 6.96  | 7.10  | 6.37   |
| ปี 2540                                                                    | 7.07  | -     | 7.76  | 6.47  | 5.40  | 6.37  | 7.67  | 6.00  | 5.43  | 6.23  | 6.00  | 7.33  | 6.52   |
| ปี 2541                                                                    | -     | -     | 7.17  | 7.28  | 6.67  | 8.25  | 8.00  | 7.12  | 6.79  | 5.62  | 5.69  | 6.55  | 6.91   |
| ปี 2542                                                                    | -     | 10.00 | 9.17  | 6.81  | 5.62  | 6.80  | 6.27  | 5.72  | 6.27  | 6.55  | 6.19  | 5.84  | 6.84   |
| ปี 2543                                                                    | 6.56  | 6.55  | 8.23  | 6.47  | 6.13  | 6.93  | 6.88  | 7.49  | 7.51  | 7.38  | 7.37  | 7.75  | 7.10   |
| ปี 2544                                                                    | 6.19  | 5.22  | 6.52  | 6.65  | 6.42  | 8.25  | 7.25  | 7.52  | 7.54  | 8.23  | 9.32  | 7.35  | 7.21   |
| ปี 2545                                                                    | 7.09  | -     | 9.98  | 9.39  | 7.94  | 9.50  | 8.24  | 5.99  | 6.85  | 6.87  | -     | -     | 7.98   |
| ปี 2546                                                                    | -     | -     | -     | 10.37 | 12.00 | -     | -     | 5.85  | 6.89  | -     | 7.18  | -     | 8.46   |
| ปี 2547                                                                    | 10.42 | 9.52  | 9.00  | -     | -     | 7.08  | 9.60  | 7.38  | 7.44  | 8.86  | 9.15  | 8.71  | 8.72   |
| ปี 2548                                                                    | 8.92  | 6.44  | 6.85  | 9.13  | 11.00 |       |       |       |       |       |       |       | 8.47   |
| ราคาเกษตรกรขายได้ ถั่วลิสงทั้งเปลือกแห้งคละ ที่มา:สำนักงานเศรษฐกิจการเกษตร |       |       |       |       |       |       |       |       |       |       |       |       |        |
| ปี 2538                                                                    | 8.73  | 9.00  | -     | 8.67  | 10.90 | -     | -     | 10.23 | 9.70  | 9.05  | 10.19 | 9.91  | 9.58   |
| ปี 2539                                                                    | 11.73 | -     | 11.58 | 10.07 | 10.48 | 9.50  | 8.88  | 8.53  | 9.15  | 10.52 | 12.89 | 14.89 | 10.66  |
| ปี 2540                                                                    | 9.98  | 10.73 | 12.00 | 11.67 | 11.33 | 12.98 | 13.22 | 12.50 | 14.40 | 12.98 | 13.50 | 13.09 | 12.22  |
| ปี 2541                                                                    | 14.34 | -     | 12.00 | 14.25 | 13.94 | 13.50 | -     | -     | 12.44 | 14.00 | 12.78 | 13.17 | 13.61  |
| ปี 2542                                                                    | 12.03 | -     | 13.61 | 11.86 | 10.45 | 12.90 | 13.22 | 11.59 | 10.29 | 9.85  | 11.01 | 10.69 | 11.21  |
| ปี 2543                                                                    | 10.65 | 9.23  | 11.67 | 12.10 | 11.18 | 12.12 | 13.68 | 12.12 | 12.07 | 10.81 | 10.25 | 9.77  | 11.40  |
| ปี 2544                                                                    | 9.44  | 8.61  | 9.54  | 9.45  | 10.50 | 9.94  | 14.59 | 13.29 | 12.02 | 11.98 | 11.96 | 11.44 | 10.80  |
| ปี 2545                                                                    | 11.25 | 12.14 | 13.64 | 12.55 | 11.99 | 12.02 | 13.05 | 11.75 | 10.22 | 12.22 | 10.90 | 10.62 | 10.70  |
| ปี 2546                                                                    | 14.00 | -     | 13.33 | 14.52 | 16.88 | 17.50 | -     | -     | 15.00 | 14.30 | 17.00 | -     | 15.32  |
| ปี 2547                                                                    | -     | -     | -     | 13.00 | 15.45 | -     | -     | -     | -     | -     | -     | -     | 14.23  |
| ปี 2548                                                                    | -     | -     | 15.00 | 14.93 | 15.61 |       |       |       |       |       |       |       | 15.18  |

ที่มา : กรมการค้าภายใน

มิถุนายน 2548

|                                                | สุกร   |        |        |        |                |
|------------------------------------------------|--------|--------|--------|--------|----------------|
|                                                | 2544   | 2545   | 2546   | 2547   | 2548           |
| 1. ผลผลิต (ล้านตัว)                            | 9.716  | 9.925  | 10.163 | 10.416 | 10.853         |
| 2. ความต้องการภายในประเทศ (ล้านตัว)            | 9.410  | 9.590  | 9.860  | 10.300 | 10.600         |
| 3. ปริมาณการนำเข้าเนื้อสุกร (ตัน)              | 741    | 395    | 439    | 621.90 | 214.059        |
|                                                |        |        |        |        | (ม.ก. - เม.ย.) |
| 4. ปริมาณการส่งออกเนื้อสุกร (ตัน)              | 10,301 | 11,592 | 9,699  | 5,105  | 1,892.397      |
|                                                |        |        |        |        | (ม.ก. - เม.ย.) |
| 5. ราคาขายส่งสุกรมีชีวิต ณ แหล่งผลิต (บาท/กก.) | 37.12  | 38.41  | 32.82  | 44.95  | 51.92          |
|                                                |        |        |        |        | (พ.ค. 48)      |
| 6. ต้นทุนการผลิตสุกรขุน                        | 32.70  | 34.97  | 33.42  | 39.15  | 42.98 *        |

(ต้นทุน : ปี 2544 - 2547 ที่มาจาก สศก. ปี 2548 \* เป็นตัวเลขประมาณการของกรมการค้าภายใน)

7. ราคาเฉลี่ย ย้อนหลัง 3 ปี กก.ละ 38.45 บาท

(ราคาช่วงผลผลิตออกมากเดือน ตุลาคม - กุมภาพันธ์ เฉลี่ยย้อนหลัง 3 ปี (2545 - 2548))

8. สถานการณ์

ช่วงเดือนพฤษภาคม 2548 ภาวะการค้าสุกรชะลอตัวลงเล็กน้อย เป็นผลจากราคาที่เคลื่อนไหวอยู่ในระดับสูงมาอย่างต่อเนื่อง ประกอบกับมาตรการแก้ไขปัญหาราคาแพงของกรมการค้าภายใน ส่งผลให้ราคาซื้อ-ขายสุกรอ่อนตัวลงเล็กน้อย โดยมีความเคลื่อนไหวของราคาดังนี้

- 1) ราคาขายส่ง - ลูกสุกร ทรงตัวอยู่ที่ตัวละ 1,300 บาท ตลอดทั้งเดือน
  - สุกรมีชีวิต และสุกรชำแหละ ปรับราคาลงในช่วงกลางเดือน จาก กก.ละ 52 - 53 บาท และ 61 - 62 บาท เป็น กก.ละ 51 - 52 บาท และ 60 - 62 บาท ตามลำดับ
- 2) ราคาขายปลีก สุกรชำแหละเนื้อแดง อ่อนตัวลง จาก กก.ละ 100 - 105 บาท เหลือ กก.ละ 98 - 100 บาท ในช่วงเดียวกัน

9. แนวโน้ม คาดว่า ภาวะการค้าอาจจะชะลอตัวลงอีกเล็กน้อย ซึ่งอาจจะส่งผลให้ราคาอ่อนตัวลงได้อีก แต่จะไม่อ่อนตัวลงอย่างรุนแรง เนื่องจากในช่วงนี้ยังสามารถส่งออกสุกรไปประเทศเพื่อนบ้านได้

\*\*\*\*\*

สำนักส่งเสริมการค้าสินค้าเกษตร : กรมการค้าภายใน  
มิถุนายน 2548

สถิติราคาขายส่ง-ขายปลีกสุกร พ.ศ. 2543-2548

ราคาขายส่งสุกร (12 กก/ตัว) ณ แหล่งผลิต

|      | มค.   | กพ.   | มีค.  | เมย.  | พค.   | มิย.  | กค.   | สค.   | กย.   | ตค.   | พย.   | ธค.   | เฉลี่ย |
|------|-------|-------|-------|-------|-------|-------|-------|-------|-------|-------|-------|-------|--------|
| 2543 | 900   | 895   | 730   | 665   | 645   | 550   | 624   | 650   | 674   | 714   | 750   | 750   | 712    |
| 2544 | 750   | 734   | 711   | 826   | 900   | 900   | 900   | 900   | 900   | 900   | 945   | 1,000 | 864    |
| 2545 | 1,077 | 1,100 | 1,100 | 1,100 | 1,100 | 1,025 | 1,000 | 1,000 | 1,000 | 1,000 | 1,000 | 908   | 1,034  |
| 2546 | 700   | 626   | 352   | 433   | 879   | 848   | 743   | 700   | 845   | 900   | 800   | 743   | 714    |
| 2547 | 810   | 1,190 | 1,459 | 1,317 | 884   | 667   | 727   | 890   | 800   | 985   | 1,200 | 1,285 | 1,018  |
| 2548 | 1,300 | 1,300 | 1,300 | 1,300 | 1,300 |       |       |       |       |       |       |       |        |

ราคาขายส่งสุกรมีชีวิต (ฟาร์ม) ณ แหล่งผลิต

|      | มค.   | กพ.   | มีค.  | เมย.  | พค.   | มิย.  | กค.   | สค.   | กย.   | ตค.   | พย.   | ธค.   | เฉลี่ย |
|------|-------|-------|-------|-------|-------|-------|-------|-------|-------|-------|-------|-------|--------|
| 2543 | 34.55 | 34.55 | 31.33 | 34.26 | 34.88 | 34.14 | 35.24 | 34.86 | 33.50 | 34.07 | 33.91 | 31.06 | 33.86  |
| 2544 | 30.55 | 30.92 | 32.50 | 37.55 | 41.83 | 42.50 | 39.78 | 39.32 | 38.90 | 36.52 | 37.05 | 38.00 | 37.12  |
| 2545 | 37.43 | 36.61 | 38.38 | 40.39 | 40.50 | 39.10 | 40.07 | 40.69 | 40.58 | 38.89 | 36.29 | 32.03 | 38.41  |
| 2546 | 28.50 | 27.13 | 24.60 | 26.31 | 38.18 | 38.93 | 36.50 | 34.20 | 36.00 | 35.83 | 33.75 | 33.88 | 32.82  |
| 2547 | 37.33 | 47.70 | 53.41 | 55.22 | 50.95 | 43.00 | 40.70 | 41.60 | 40.00 | 39.35 | 43.59 | 46.50 | 44.95  |
| 2548 | 47.50 | 48.50 | 48.54 | 52.79 | 51.92 |       |       |       |       |       |       |       |        |

ราคาเฉลี่ย ย้อนหลัง 3 ปี (2545-2548) ช่วงผลผลิตออกมากเดือน ตุลาคม - กุมภาพันธ์ = กก.ละ 38.45 บาท

ราคาขายปลีกสุกรชำแหละเนื้อแดง ณ ตลาด กทม.

|      | มค.   | กพ.   | มีค.   | เมย.   | พค.    | มิย.  | กค.   | สค.   | กย.   | ตค.   | พย.   | ธค.   | เฉลี่ย |
|------|-------|-------|--------|--------|--------|-------|-------|-------|-------|-------|-------|-------|--------|
| 2543 | 76.00 | 75.50 | 72.67  | 72.50  | 72.30  | 71.50 | 71.50 | 71.50 | 71.50 | 71.50 | 70.89 | 70.00 | 72.28  |
| 2544 | 70.60 | 70.00 | 70.00  | 72.55  | 75.86  | 76.50 | 76.50 | 76.50 | 75.15 | 72.86 | 71.73 | 72.50 | 73.40  |
| 2545 | 72.50 | 72.50 | 72.50  | 73.24  | 74.50  | 74.50 | 74.50 | 74.69 | 74.21 | 72.55 | 72.07 | 68.81 | 73.05  |
| 2546 | 67.50 | 67.03 | 63.64  | 65.44  | 73.84  | 74.50 | 74.50 | 74.50 | 74.50 | 73.67 | 72.50 | 72.50 | 71.18  |
| 2547 | 75.35 | 94.00 | 103.64 | 105.00 | 100.03 | 89.64 | 87.16 | 88.00 | 82.50 | 82.50 | 86.36 | 87.50 | 90.14  |
| 2548 | 92.50 | 91.71 | 91.09  | 100.88 | 100.47 |       |       |       |       |       |       |       |        |

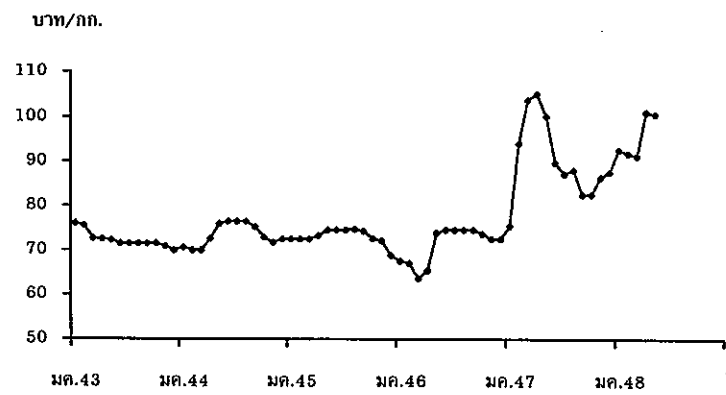
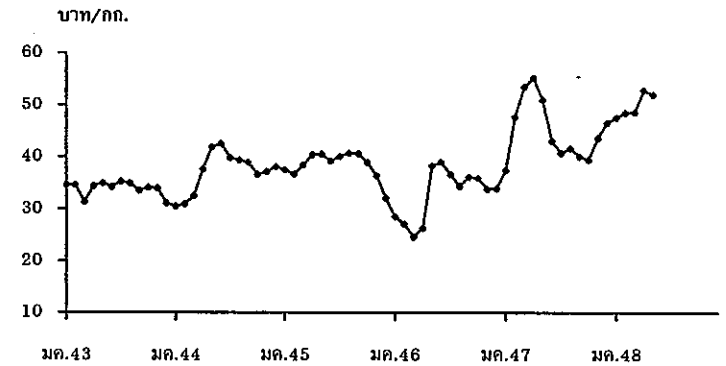
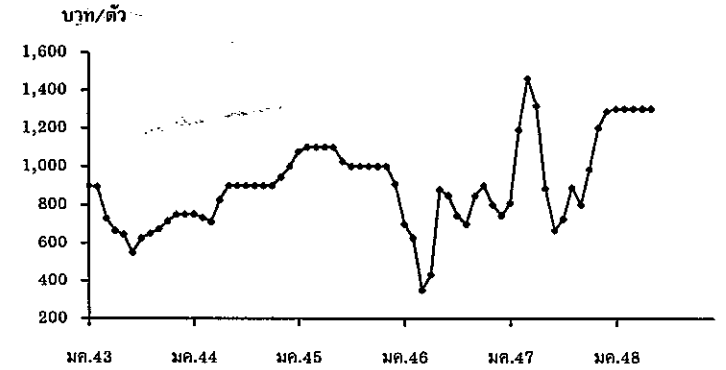



สถิติราคาขายส่ง-ขายปลีกไข่ไก่

ปี 2544 - 2548

ราคาขายส่งลูกไก่ไข่ทั่วไป (บาท/ตัว)

| ปี   | มค.   | กพ.   | มีค.  | เมย.  | พค.   | มิย.  | กค.   | สค.   | กย.   | ตค.   | พย.   | ธค.   | เฉลี่ย |
|------|-------|-------|-------|-------|-------|-------|-------|-------|-------|-------|-------|-------|--------|
| 2544 | 8.59  | 10.40 | 13.41 | 14.35 | 14.50 | 15.45 | 15.50 | 16.50 | 17.30 | 18.40 | 17.77 | 17.50 | 14.97  |
| 2545 | 17.50 | 17.50 | 17.50 | 17.50 | 17.50 | 17.90 | 19.36 | 18.50 | 18.50 | 16.50 | 12.59 | 10.83 | 16.81  |
| 2546 | 8.41  | 10.03 | 11.50 | 13.06 | 14.55 | 15.50 | 15.50 | 15.50 | 15.90 | 15.50 | 15.50 | 15.50 | 13.87  |
| 2547 | 17.00 | 20.00 | 21.50 | 23.72 | 26.50 | 26.50 | 25.82 | 23.60 | 23.60 | 23.50 | 19.86 | 13.50 | 22.09  |
| 2548 | 14.35 | 15.50 | 15.50 | 15.79 | 16.50 |       |       |       |       |       |       |       |        |

ราคาขายส่งไข่ไก่สดคละ ณ แหล่งผลิต (บาท/ฟอง)

| ปี   | มค.  | กพ.  | มีค. | เมย. | พค.  | มิย. | กค.  | สค.  | กย.  | ตค.  | พย.  | ธค.  | เฉลี่ย |
|------|------|------|------|------|------|------|------|------|------|------|------|------|--------|
| 2544 | 1.01 | 1.33 | 1.44 | 1.37 | 1.47 | 1.55 | 1.62 | 1.71 | 1.74 | 1.64 | 1.53 | 1.60 | 1.50   |
| 2545 | 1.54 | 1.48 | 1.46 | 1.50 | 1.58 | 1.53 | 1.40 | 1.45 | 1.38 | 1.23 | 1.22 | 1.17 | 1.41   |
| 2546 | 1.02 | 1.16 | 1.25 | 1.26 | 1.42 | 1.54 | 1.55 | 1.56 | 1.63 | 1.62 | 1.50 | 1.52 | 1.42   |
| 2547 | 1.91 | 1.40 | 1.47 | 2.24 | 2.22 | 2.34 | 2.45 | 2.30 | 2.22 | 2.10 | 1.66 | 1.88 | 2.02   |
| 2548 | 2.30 | 2.18 | 2.15 | 2.23 | 2.38 |      |      |      |      |      |      |      |        |

ราคาขายปลีกไข่ไก่สด เบอร์ 3 ตลาด กทม. (บาท/ฟอง)

| ปี   | มค.  | กพ.  | มีค. | เมย. | พค.  | มิย. | กค.  | สค.  | กย.  | ตค.  | พย.  | ธค.  | เฉลี่ย |
|------|------|------|------|------|------|------|------|------|------|------|------|------|--------|
| 2544 | 1.65 | 1.78 | 1.95 | 1.89 | 1.94 | 2.05 | 2.12 | 2.16 | 2.25 | 2.20 | 2.12 | 2.15 | 2.02   |
| 2545 | 2.14 | 2.05 | 2.05 | 2.05 | 2.13 | 2.13 | 2.05 | 2.05 | 2.01 | 1.89 | 1.85 | 1.81 | 2.02   |
| 2546 | 1.67 | 1.79 | 1.85 | 1.85 | 1.96 | 2.05 | 2.05 | 2.05 | 2.05 | 2.23 | 1.95 | 1.97 | 1.96   |
| 2547 | 2.26 | 1.96 | 1.97 | 2.69 | 2.85 | 2.85 | 2.92 | 2.80 | 2.65 | 2.58 | 2.24 | 2.37 | 2.51   |
| 2548 | 2.69 | 2.68 | 2.70 | 2.75 | 2.85 |      |      |      |      |      |      |      |        |

บาท/ตัว

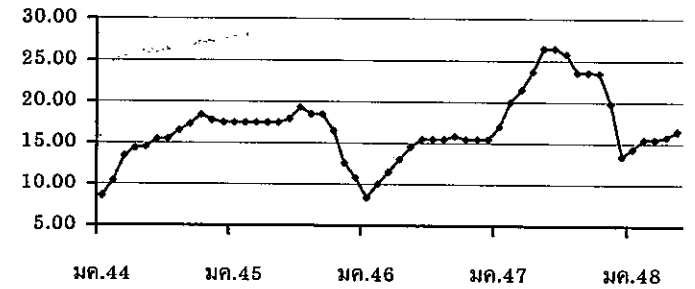

บาท/ฟอง

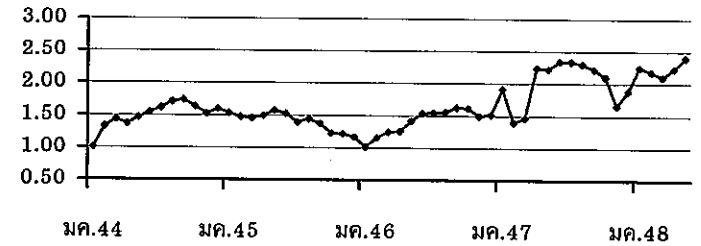

บาท/ฟอง

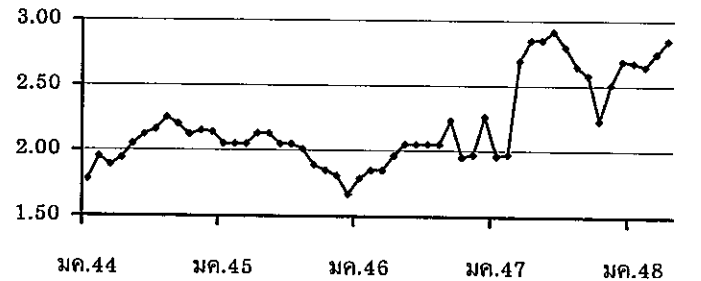

## เกลือทะเล

| 1. ผลผลิตและความต้องการใช้      | ปี 2544    | ปี 2545   | ปี 2546  | ปี 2547   | ปี 2548  |
|---------------------------------|------------|-----------|----------|-----------|----------|
| ผลผลิตโลก (ตัน)                 | NA         | NA        | NA       | NA        | NA       |
| ผลผลิตไทย (ตัน)                 | 421,620    | 607,100   | 610,000  | 660,590   | 700,000  |
| ความต้องการใช้ (ตัน)            | 550,000    | 550,000   | 550,000  | 550,000   | 550,000  |
| การนำเข้า ปริมาณ (ตัน)          | 159,575.10 | 82,572.00 | 35,235   | 35,190.47 | 180      |
| มูลค่า (ล้านบาท)                | 153.50     | 65.68     | 30.94    | 36.73     | 0.70     |
|                                 |            |           |          |           | (ม.ย.48) |
| การส่งออก ปริมาณ (ตัน)          | 1,005.77   | 669.77    | 1,897.26 | 1,224.85  | 718      |
| มูลค่า (ล้านบาท)                | 9.48       | 3.38      | 7.47     | 6.09      | 1.74     |
|                                 |            |           |          |           | (ม.ย.48) |
| 2. ราคา (บาท/ตัน)               | 1,727.66   | 1,297.55  | 973.72   | 1,029.55  | 694.56   |
|                                 |            |           |          |           | (พ.ค.48) |
| 3. ต้นทุน จ.สมุทรสาคร (บาท/ตัน) | 550.00     | 600.00    | 655.00   | 665.00    | NA       |

## 4. สภาพปัญหา/สาเหตุ

ราคาเกลืออ่อนตัวลงในช่วงครึ่งปีแรก เนื่องจากผลผลิตออกสู่ตลาดมาก ประกอบกับมีการแข่งขันจากเกลือและน้ำเกลือสินเธาว์จากภาคตะวันออกเฉียงเหนือ ซึ่งมีการผลิตมากในช่วงเดียวกัน นอกจากนี้เกลือทะเลมีคุณภาพต่ำลง มีสิ่งเจือปนมากและมีสีคล้ำ ทำให้ไม่สามารถแข่งขันได้เท่าที่ควร

## 5. มาตรการแก้ไขในอดีต

ปี 2541 เกิดปัญหาราคาเกลือตกต่ำ คชก. ได้มีมติ (3 ก.พ.42) อนุมัติเงินทุนหมุนเวียนปลอดดอกเบี้ย จำนวน 60 ล้านบาท ให้สหกรณ์การเกษตรรณาสีเกลือนำไปปรับซื้อ/จำหน่ายเกลือจากเกษตรกรตันละ 887 บาท

ผลการดำเนินงานรับซื้อเกลือได้ 975 ตัน มูลค่า 0.680 ล้านบาท รับจำหน่ายเกลือได้ 36,810 ตัน มูลค่า 22.85 ล้านบาท และราคาเกลือได้ขยับตัวสูงขึ้น จากราคาเฉลี่ยตันละ 661.11 บาท ในเดือน ก.พ.42 เป็นต้นละ 2,038.89 บาท ในเดือน ธ.ค.42

## 6. สถานการณ์ปัจจุบัน

ในเดือน พ.ค.48 ราคาเกลือปรับตัวลดลงต่อเนื่องจากเดือนก่อน แม้ว่าเข้าสู่ฤดูฝนเกษตรกรส่วนใหญ่หยุดทำนาเกลือ แต่เนื่องจากบางรายที่ไม่มียุ้งฉางเก็บกองเกลือไว้ ณ แหล่งผลิต ต้องเร่งระบายจำหน่ายเพราะเกรงว่าจะได้รับความเสียหายจากฝนตก ผลผลิตจึงเข้าตลาดมาก แต่ผู้ประกอบการมีสต็อกมาก จึงชะลอการซื้อลง

แนวโน้ม ผลผลิตเกลือจะเข้าตลาดน้อยลง มี.ย.48 หลังจากนั้นเข้าสู่ฤดูฝน เกษตรกรจะหยุดทำนาเกลือราคาเกลือจะปรับตัวสูงขึ้น





### ราคาเกลือที่เกษตรกรขายได้

หน่วย : บาท/ตัน

| ปี   | ม.ค.     | ก.พ.     | มี.ค.    | เม.ย.    | พ.ค.     | มิ.ย.    | ก.ค.     | ส.ค.     | ก.ย.     | ต.ค.     | พ.ย.     | ธ.ค.     | เฉลี่ย   |
|------|----------|----------|----------|----------|----------|----------|----------|----------|----------|----------|----------|----------|----------|
| 541  | 511.11   | 466.67   | 488.89   | 450.00   | 388.89   | 416.67   | 433.33   | 466.67   | 494.45   | 477.78   | 500.00   | 522.22   | 936.07   |
| 542  | 511.11   | 661.11   | 777.78   | 1,511.11 | 1,866.67 | 2,158.33 | 2,111.11 | 1,755.55 | 1,744.45 | 2,123.61 | 2,244.44 | 2,038.89 | 1,625.35 |
| 2543 | 1,388.89 | 944.44   | 1,238.89 | 1,246.89 | 1,677.78 | 2,040.74 | 2,044.44 | 1,761.11 | 1,633.33 | 1,811.11 | 1,777.78 | 1,744.45 | 1,609.15 |
| 544  | 1,315.55 | 1,372.22 | 1,508.22 | 1,608.15 | 1,755.55 | 1,816.67 | 1,855.55 | 1,833.33 | 1,916.67 | 1,916.67 | 1,916.67 | 1,916.67 | 1,727.66 |
| 545  | 1,556.67 | 1,333.33 | 1,324.45 | 1,266.30 | 1,146.85 | 1,250.00 | 1,266.67 | 1,305.25 | 1,333.33 | 1,333.33 | 1,289.44 | 1,265.00 | 1,297.55 |
| 2546 | 1,079.26 | 989.36   | 878.01   | 815.55   | 777.78   | 891.22   | 937.33   | 1,002.33 | 1,045.24 | 1,058.89 | 1,074.53 | 1,133.20 | 973.62   |
| 547  | 944.38   | 1,152.67 | 1,147.19 | 913.69   | 935.84   | 1,062.99 | 1,111.25 | 1,066.67 | 1,073.34 | 1,035.54 | 950.69   | 932.33   | 1,027.22 |
| 2548 | 772.85   | 739.00   | 722.33   | 714.05   | 694.56   |          |          |          |          |          |          |          | 728.56   |

ที่มา : กรมส่งเสริมสหกรณ์และสำนักงานการค้าภายในจังหวัด

ราคาเฉลี่ยรายเดือน 3 ปี ช่วงที่ผลผลิตออกมาก (ก.พ.-พ.ค.) ปี 2544-46 ดันละ 1,116.96 บาท

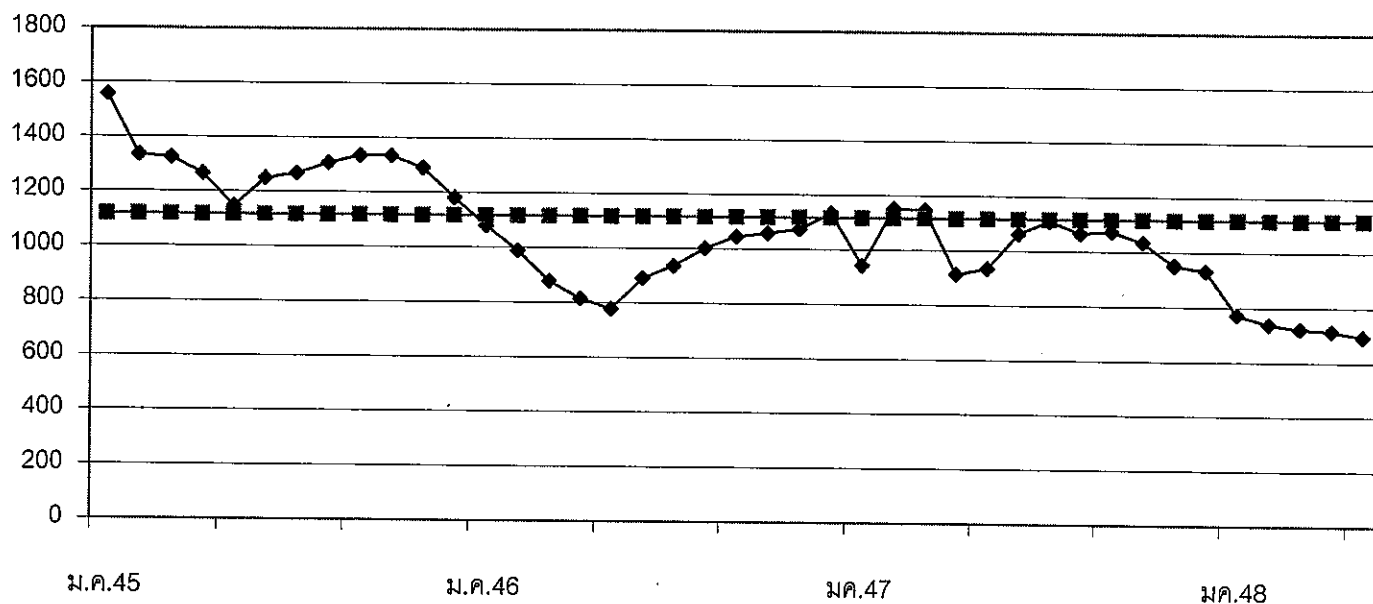

พ.ท.5 : ตารางเกลือทะเล (Agri\_14)

| 1. ผลผลิตและความต้องการใช้ (ล้านตัน)     | ปี 2546 | ปี 2547 | ปี 2548                             |         |
|------------------------------------------|---------|---------|-------------------------------------|---------|
| 1.1 ผลผลิตโลก                            | 197.040 | 188.550 | 216.880                             |         |
| 1.2 ผลผลิตไทย                            | 0.236   | 0.242   | 0.245                               |         |
| - ถั่วฤดูแล้ง                            | 0.148   | 0.152   | 0.153                               |         |
| - ถั่วฤดูฝน                              | 0.088   | 0.089   | 0.092                               |         |
| 1.3 ความต้องการใช้                       | 1.926   | 1.677   | 1.761                               |         |
| 1.4 นำเข้า                               | 1.698   | 1.436   | 1.516<br>(มก.-เมย.48 = 273,447 ตัน) |         |
| 1.5 ส่งออก                               | 0.0006  | 0.0010  | 0.0008<br>(มก.-เมย.48 = 410 ตัน)    |         |
| 2. ต้นทุนการผลิต (บาท/กก.)               | 7.87    | 7.98    | 9.00                                |         |
| 3. ราคา (บาท/กก.)                        | ปี 2546 | ปี 2547 | เม.ย. 48                            | พ.ค. 48 |
| 3.1 เกษตรกรขายได้                        |         |         |                                     |         |
| - ชนิดคละ                                | 10.21   | 12.15   | 11.23                               | 10.15   |
| 3.2 ขายส่ง กทม.                          |         |         |                                     |         |
| - เกรดแปรรูปผลิตภัณฑ์อาหาร               | 15.02   | 17.52   | 15.25                               | 14.76   |
| - เกรดผลิตอาหารสัตว์                     | 13.97   | 16.20   | 14.25                               | 13.84   |
| - เกรดสกัดน้ำมัน                         | 11.75   | 13.58   | 12.03                               | 11.85   |
| 3.3 ซื้อขายล่วงหน้าตลาดชิคาโก (US. No.2) |         |         |                                     |         |
| - บาท/กก.                                | 9.68    | 11.13   | 9.07                                | 9.31    |
| - เหรียญสหรัฐ/ตัน                        | 233.14  | 276.73  | 228.74                              | 233.42  |

#### 4. สภาพปัญหา/สาเหตุ

ผลผลิตเมล็ดถั่วเหลืองในประเทศมีไม่เพียงพอกับความต้องการใช้ต้องนำเข้าจากต่างประเทศร้อยละ 90 ทั้งนี้เพื่อใช้ในอุตสาหกรรมสกัดน้ำมันพืช อุตสาหกรรมการผลิตอาหารสัตว์ และอุตสาหกรรมแปรรูปผลิตภัณฑ์อาหาร

#### 5 มาตรการแก้ไขปัญหา

##### นโยบายและมาตรการนำเข้าเมล็ดถั่วเหลือง

การกำหนดนโยบายและมาตรการนำเข้าเมล็ดถั่วเหลืองเป็นอำนาจหน้าที่ของคณะกรรมการนโยบายถั่วเหลืองและพืชน้ำมันอื่น ซึ่งได้รับการแต่งตั้งจากคณะรัฐมนตรี โดยมีรองนายกรัฐมนตรีที่กำกับการบริหารราชการกระทรวงเกษตรและสหกรณ์ เป็นประธาน ผู้แทนจากหน่วยราชการและเอกชนที่เกี่ยวข้อง เป็นกรรมการ เลขานุการสำนักงานเศรษฐกิจการเกษตร เป็นกรรมการและเลขานุการ

##### 5.1 การนำเข้าจากประเทศสมาชิกองค์การการค้าโลก (WTO)

###### 5.1.1 ตามข้อผูกพัน WTO ปี 2548

- ในโควตา ปริมาณนำเข้าต่ำสุดจำนวน 10,922 ตัน อากรนำเข้าสูงสุด ร้อยละ 20
- นอกโควตา อากรนำเข้าสูงสุด ร้อยละ 80

### 5.1.2 ประเทศไทยเปิดตลาดนำเข้าเมล็ดถั่วเหลือง ปี 2548 (มติกรม. 7 ธค.47)

1) ไม่จำกัดปริมาณและช่วงเวลานำเข้า อากรนำเข้าในโควตาร้อยละ 0 นอกโควตาร้อยละ 80  
 2) ผู้มีสิทธินำเข้าในโควตารวม 13 ราย (ส.ผู้ผลิตน้ำมันถั่วเหลืองและรำข้าว ส.ผู้ผลิตอาหารสัตว์ไทย ส.ปศุสัตว์ไทย ส.ผู้เลี้ยงไก่เนื้อเพื่อการส่งออก ส.ส่งเสริมผู้ใช้วัตถุดิบอาหารสัตว์ ส.ผู้ผลิตไก่เพื่อส่งออกไทย บจ.กรีนสปอต ฯ บจ. แลคตาซอย บมจ. ไทยเทพรสผลิตภัณฑ์อาหาร บจ. แครี่พลัส บจ.ไทยชิม หจก.โคราชจีแซ และ หจก.คิดโคเคน) หากมีผู้ยื่นขอสิทธินำเข้ารายใหม่ให้อยู่ในดุลยพินิจของฝ่ายเลขานุการคณะกรรมการนโยบายถั่วเหลืองและพืชน้ำมันอื่น เป็นผู้พิจารณาและแจ้งคณะกรรมการฯ ทราบ

3) ผู้มีสิทธินำเข้าในโควตาต้องรับซื้อเมล็ดถั่วเหลืองที่ผลิตในประเทศจากเกษตรกรทั้งหมด ดังนี้

- เกรดสกัดน้ำมัน ราคาไม่ต่ำกว่า กก.ละ 10 บาท ณ ไร่นา หรือ กก.ละ 11 บาท ณ หน้าโรงงาน ตลาด กทม.
- เกรดผลิตอาหารสัตว์ ราคาไม่ต่ำกว่า กก.ละ 10.50 บาท ณ ไร่นา หรือ กก.ละ 11.50 บาท ณ หน้าโรงงาน ตลาด กทม.
- เกรดแปรรูปผลิตภัณฑ์อาหาร ราคาไม่ต่ำกว่า กก.ละ 12.50 บาท ณ ไร่นา หรือ กก.ละ 13.50 บาท ณ หน้าโรงงาน ตลาด กทม.

ทั้งนี้ ผู้มีสิทธินำเข้าในโควตาต้องทำสัญญารับซื้อเมล็ดถั่วเหลืองภายในประเทศกับกระทรวงเกษตรและสหกรณ์ และกระทรวงพาณิชย์

คณะกรรมการนโยบายถั่วเหลืองและพืชน้ำมันอื่น ได้แต่งตั้งคณะกรรมการกำกับดูแล ติดตามการรับซื้อเมล็ดถั่วเหลืองภายในประเทศ และการใช้เมล็ดถั่วเหลืองนำเข้า เพื่อกำกับดูแลและติดตามการรับซื้อเมล็ดถั่วเหลืองที่ผลิตในประเทศ และการใช้เมล็ดถั่วเหลืองนำเข้าของผู้มีสิทธินำเข้าเมล็ดถั่วเหลืองในโควตาให้เป็นไปตามนโยบายเงื่อนไขและมาตรการนำเข้าเมล็ดถั่วเหลือง โดยมี เลขานุการสำนักงานเศรษฐกิจการเกษตร เป็นประธานคณะกรรมการฯ ได้แต่งตั้ง คณะทำงานติดตามการรับซื้อเมล็ดถั่วเหลืองระดับจังหวัด จำนวน 28 จังหวัด เพื่อดูแลติดตามการรับซื้อ และการจำหน่ายเมล็ดถั่วเหลืองภายในจังหวัด โดยมี เกษตรจังหวัด เป็นประธาน

### 5.2 การนำเข้าจากประเทศไม่ใช่สมาชิก WTO

ต้องขออนุญาตนำเข้า อากรนำเข้าร้อยละ 6

## 6. การดำเนินการแก้ไขปัญหาถั่วเหลือง ปี 2548

ด้วยสมาชิกสภาผู้แทนราษฎรและผู้ว่าราชการจังหวัดในกลุ่มภาคเหนือ ขอให้กระทรวงพาณิชย์พิจารณาการแก้ไขปัญหาการค้าถั่วเหลือง เนื่องจากต้นทุนการผลิตปีนี้สูงขึ้นมากจากภาวะภัยแล้ง กระทรวงพาณิชย์ จึงได้ประชุมหารือร่วมกับกระทรวงเกษตรและสหกรณ์ (สำนักงานเศรษฐกิจการเกษตร) และผู้มีสิทธินำเข้าเมล็ดถั่วเหลือง รวม 10 ราย ในวันที่ 4 เมษายน 2548 มีรัฐมนตรีว่าการกระทรวงพาณิชย์ เป็นประธาน โดยผู้มีสิทธินำเข้ายินดีให้ความร่วมมือรับซื้อเมล็ดถั่วเหลืองจากเกษตรกรในราคานำตลาดที่สูงกว่าราคาตลาดปัจจุบัน (กก.ละ 11.20 บาท) กล่าวคือ เกรดสกัดน้ำมัน กก.ละ 12.00 บาท ณ พื้นที่การผลิต (เดิมตามกรอบนโยบายถั่วเหลืองกำหนดราคาไว้ 10.00 บาท) โดยเกรดผลิตอาหารสัตว์ กก.ละ 12.50 บาท และเกรดแปรรูปผลิตภัณฑ์อาหาร กก.ละ 14.50 บาท เพิ่มขึ้นตามสัดส่วน มอบหมายให้สำนักงานเศรษฐกิจการเกษตรคำนวณต้นทุนการผลิตเมล็ดถั่วเหลืองที่รวมผลกระทบจากภาวะภัยแล้งแล้ว (เดิมที่ได้คำนวณต้นทุนไว้ที่ กก.ละ 8.31 บาท) หากราคานำตลาดยังไม่คุ้มกับต้นทุนการผลิต กระทรวงพาณิชย์และกระทรวงเกษตรและสหกรณ์จะหาแนวทางช่วยเหลือเกษตรกรเพิ่มเติมต่อไป

ผลการดำเนินการ กระทรวงพาณิชย์ โดยกรมการค้าภายใน และกระทรวงเกษตรและสหกรณ์ โดยสำนักงานเศรษฐกิจการเกษตร ได้ประสานผู้มีสิทธินำเข้าเมล็ดถั่วเหลืองให้แต่งตั้งผู้แทนไปรับซื้อเมล็ดถั่วเหลืองจากเกษตรกรตามราคาที่ได้ให้ความร่วมมือไว้กับกระทรวงพาณิชย์ ซึ่งเป็นที่พอใจของเกษตรกร โดยเริ่มมีการรับซื้อเมล็ดถั่วเหลือง

จากเกษตรกรตั้งแต่วันที่ 6 เมษายน 2548 และวันที่ 27 พฤษภาคม 2548 จำนวน 1,500 ตัน 70.90 ตัน และ 32.00 ตันใน  
จังหวัดน่าน อุตรดิตถ์ และเชียงใหม่ ตามลำดับ

#### 7. สถานการณ์

ขณะนี้ในช่วงปลายฤดูผลผลิตทุเรียน ราคาทุเรียนเกษตรกรขายได้ ชนิดคละ และราคาขายส่ง ตลาด  
กทม. เฉลี่ยเดือนพฤษภาคม 2548 ลดลงจากเดือนที่ผ่านมา เนื่องจากผลผลิตในช่วงนี้มีขนาดเล็กซึ่งส่วนมากเป็นเกรด  
สัปดาห์น้ำมัน และมีฝนตกในบางพื้นที่ ซึ่งเป็นช่วงเก็บเกี่ยวทุเรียน ทำให้ผลผลิตมีความชื้นสูง ประกอบกับราคานำเข้า  
เมล็ดทุเรียนถึงไทยลดลง เนื่องจากค่าระวางเรือจากแหล่งผลิตสำคัญของโลกถึงไทยลดลงตันละ 10 เหรียญสหรัฐ  
(จากตันละ 60 เหรียญสหรัฐ เป็นตันละ 50 เหรียญสหรัฐ) ซึ่งมากกว่าการสูงขึ้นของราคาดูเรียนตลาดต่างประเทศ

ราคาซื้อขายล่วงหน้าตลาดชิคาโกเฉลี่ยเดือนพฤษภาคม 2548 สูงขึ้นจากเดือนที่ผ่านมา เนื่องจาก  
ความวิตกเกี่ยวกับความแห้งแล้งและโรคเชื้อราทุเรียนในแหล่งปลูกทุเรียนในสหรัฐอเมริกา ประกอบกับค่าระวางเรือที่  
ลดลง ส่งผลให้อุปสงค์ทุเรียนจากสหรัฐของจีนซึ่งเป็นผู้นำเข้ารายใหญ่มากขึ้น

---

สำนักส่งเสริมการค้าสินค้าเกษตร  
กรมการค้าภายใน  
มิถุนายน 2548  
D: ราชเดือนชมพู P: ทุเรียน

ราคาเมล็ดถั่วเหลือง

หน่วย:บาท/กก.

|                                                                    | มค.    | กพ.    | มีค.   | เมย.   | พค.    | มิย.   | กค.    | สค.    | กย.    | ตค.    | พย.    | ธค.    | เฉลี่ย |
|--------------------------------------------------------------------|--------|--------|--------|--------|--------|--------|--------|--------|--------|--------|--------|--------|--------|
| ราคาเกษตรกรขายได้ เมล็ดถั่วเหลืองชนิดคละ                           |        |        |        |        |        |        |        |        |        |        |        |        |        |
| ปี 2542                                                            | 10.16  | 9.83   | 9.72   | 9.37   | 8.64   | -      | -      | 8.97   | 7.79   | 8.08   | 8.27   | 8.49   | 8.87   |
| ปี 2543                                                            | 8.72   | 8.11   | 9.86   | 9.56   | 9.03   | 9.15   | 9.65   | 9.14   | 8.13   | 9.16   | 9.85   | 9.87   | 9.19   |
| ปี 2544                                                            | 9.14   | 9.46   | 9.92   | 9.31   | 9.68   | 9.92   | 10.00  | 9.06   | 9.92   | 9.94   | 10.10  | 9.72   | 9.32   |
| ปี 2545                                                            | 9.48   | 9.67   | 10.03  | 9.87   | 10.09  | 11.36  | -      | 10.59  | 10.06  | 10.01  | 10.17  | 10.41  | 10.39  |
| ปี 2546                                                            | 10.36  | 10.16  | 10.06  | 9.74   | 9.77   | 10.10  | -      | 10.12  | 10.44  | 9.73   | 11.10  | 11.64  | 10.21  |
| ปี 2547                                                            | 11.33  | -      | 14.29  | 15.28  | 14.91  | -      | -      | 10.75  | 10.64  | 9.79   | 11.63  | 12.03  | 12.15  |
| ปี 2548                                                            | 13.00  | 11.40  | 11.07  | 11.23  | 10.15  |        |        |        |        |        |        |        | 11.37  |
| ราคาขายส่ง เมล็ดถั่วเหลืองเกรดแปรรูปผลิตภัณฑ์อาหาร ตลาด กทม.       |        |        |        |        |        |        |        |        |        |        |        |        |        |
| ปี 2542                                                            | 14.25  | 14.39  | 14.50  | 14.50  | 14.05  | 13.00  | 13.00  | 13.00  | 13.00  | 13.00  | 13.47  | 15.11  | 13.77  |
| ปี 2543                                                            | 16.84  | 17.00  | 15.96  | 15.50  | 15.05  | 14.50  | 14.50  | 14.50  | 14.50  | 14.50  | 14.50  | 14.50  | 15.15  |
| ปี 2544                                                            | 14.50  | 14.50  | 14.02  | 14.50  | 14.50  | 14.50  | 14.50  | 14.50  | 14.50  | 14.50  | 14.50  | 14.50  | 14.46  |
| ปี 2545                                                            | 14.50  | 14.63  | 15.00  | 15.00  | 15.00  | 15.00  | 15.00  | 15.00  | 15.00  | 15.00  | 15.00  | 15.00  | 14.93  |
| ปี 2546                                                            | 15.16  | 15.50  | 15.50  | 14.67  | 14.25  | 14.30  | 14.82  | 15.50  | 15.02  | 14.63  | 15.36  | 15.50  | 15.02  |
| ปี 2547                                                            | 16.00  | 16.50  | 17.77  | 19.70  | 19.75  | 19.54  | 19.25  | 18.25  | 16.75  | 16.45  | 15.50  | 14.75  | 17.52  |
| ปี 2548                                                            | 14.88  | 15.25  | 15.25  | 15.25  | 14.76  |        |        |        |        |        |        |        | 15.08  |
| 3. ราคาขายส่ง เมล็ดถั่วเหลืองเกรดผลิตอาหารสัตว์ ตลาด กทม.          |        |        |        |        |        |        |        |        |        |        |        |        |        |
| ปี 2546                                                            |        |        |        |        |        |        |        |        |        | 13.04  | 14.36  | 14.50  | 13.97  |
| ปี 2547                                                            | 15.00  | 15.50  | 16.50  | 17.70  | 17.75  | 17.75  | 17.75  | 17.00  | 15.75  | 15.45  | 14.50  | 13.75  | 16.20  |
| ปี 2548                                                            | 13.88  | 14.25  | 14.25  | 14.25  | 13.84  |        |        |        |        |        |        |        | 14.09  |
| ราคาขายส่ง เมล็ดถั่วเหลืองเกรดสกัดน้ำมัน ความชื้น 13.0% ตลาด กทม.  |        |        |        |        |        |        |        |        |        |        |        |        |        |
| ปี 2542                                                            | -      | -      | 10.50  | 10.50  | 10.50  | 10.50  | 10.50  | 10.50  | 10.50  | 11.00  | 11.00  | 11.00  | 10.65  |
| ปี 2543                                                            | 11.00  | 11.00  | 11.00  | 11.00  | 11.00  | 11.00  | 11.00  | 11.00  | 11.00  | 11.00  | 11.00  | 11.15  | 11.01  |
| ปี 2544                                                            | 11.25  | 11.25  | 11.25  | 11.25  | 11.25  | 11.25  | 11.25  | 11.25  | 11.25  | 11.25  | 11.25  | 11.25  | 11.25  |
| ปี 2545                                                            | 11.25  | 11.45  | 12.00  | 12.00  | 12.00  | 12.00  | 12.00  | 12.00  | 12.00  | 12.00  | 12.00  | 12.00  | 11.89  |
| ปี 2546                                                            | 12.00  | 12.00  | 12.00  | 11.33  | 11.00  | 11.00  | 11.00  | 11.00  | 11.00  | 11.08  | 13.14  | 14.50  | 11.75  |
| ปี 2547                                                            | 13.38  | 13.38  | 14.56  | 16.66  | 16.52  | 15.59  | 14.79  | 11.75  | 11.75  | 11.45  | 11.49  | 11.63  | 13.58  |
| ปี 2548                                                            | 11.61  | 11.38  | 11.67  | 12.03  | 11.85  |        |        |        |        |        |        |        | 11.71  |
| ราคาซื้อขายล่วงหน้าเมล็ดถั่วเหลือง ตลาดชิคาโก                      |        |        |        |        |        |        |        |        |        |        |        |        |        |
| ปี 2542                                                            | 7.18   | 6.68   | 6.59   | 6.71   | 6.37   | 6.37   | 5.89   | 6.54   | 7.23   | 7.06   | 6.65   | 6.54   | 6.65   |
| ปี 2543                                                            | 6.75   | 7.02   | 7.26   | 7.52   | 7.79   | 7.31   | 6.83   | 6.88   | 7.57   | 7.52   | 7.77   | 8.03   | 7.35   |
| ปี 2544                                                            | 7.57   | 7.16   | 7.23   | 7.23   | 7.46   | 7.72   | 8.56   | 8.21   | 7.23   | 7.20   | 7.24   | 7.05   | 7.49   |
| ปี 2545                                                            | 7.06   | 7.03   | 7.34   | 7.46   | 7.59   | 7.83   | 8.62   | 8.80   | 8.94   | 8.75   | 9.12   | 9.04   | 8.13   |
| ปี 2546                                                            | 8.95   | 9.01   | 9.01   | 9.53   | 9.84   | 9.59   | 8.94   | 8.69   | 9.40   | 10.72  | 11.19  | 11.28  | 9.68   |
| ปี 2547                                                            | 11.80  | 12.39  | 14.29  | 14.37  | 14.12  | 13.11  | 11.88  | 9.39   | 8.58   | 8.01   | 7.93   | 7.72   | 11.13  |
| ปี 2548                                                            | 7.62   | 7.62   | 9.01   | 9.07   | 9.31   |        |        |        |        |        |        |        | 8.53   |
| 6. ราคาซื้อขายล่วงหน้าเมล็ดถั่วเหลือง ตลาดชิคาโก (เหรียญสหรัฐ/ตัน) |        |        |        |        |        |        |        |        |        |        |        |        |        |
| ปี 2542                                                            | 195.02 | 179.63 | 175.03 | 177.41 | 171.46 | 171.46 | 158.29 | 172.34 | 181.02 | 178.15 | 171.22 | 170.42 | 175.12 |
| ปี 2543                                                            | 179.86 | 185.56 | 191.01 | 197.32 | 198.68 | 186.91 | 169.52 | 168.07 | 180.04 | 173.68 | 177.67 | 185.99 | 182.86 |
| ปี 2544                                                            | 175.02 | 167.45 | 164.38 | 158.54 | 163.63 | 170.21 | 187.22 | 182.27 | 172.38 | 160.62 | 162.58 | 160.12 | 166.70 |
| ปี 2545                                                            | 160.05 | 160.06 | 168.88 | 171.34 | 176.65 | 185.35 | 208.75 | 208.06 | 208.22 | 200.08 | 210.16 | 208.21 | 188.82 |
| ปี 2546                                                            | 208.66 | 209.61 | 210.22 | 221.71 | 232.56 | 229.77 | 213.39 | 208.13 | 231.70 | 268.98 | 279.72 | 283.18 | 233.14 |
| ปี 2547                                                            | 300.89 | 315.95 | 361.47 | 363.76 | 347.87 | 320.64 | 289.76 | 225.76 | 206.42 | 193.47 | 196.26 | 198.56 | 276.73 |
| ปี 2548                                                            | 195.88 | 197.56 | 232.94 | 228.74 | 233.42 |        |        |        |        |        |        |        | 217.71 |

ที่มา : 1.สำนักงานเศรษฐกิจการเกษตรเฉลี่ยทั้งปีแบบถ่วงน้ำหนักจำนวนผลผลิต , 2-4 กรมการค้าภายใน, 5-6 Chicago Board of Trade

ปริมาณการนำเข้าเมล็ดถั่วเหลือง

หน่วย : ตัน

|         | มค.     | กพ.     | มีค.    | เมย.    | พค.     | มิย.    | กค.     | สค.     | กย.     | ตค.     | พย.     | ธค.     | รวม       |
|---------|---------|---------|---------|---------|---------|---------|---------|---------|---------|---------|---------|---------|-----------|
| ปี 2542 | 42,508  | 38,595  | 114,617 | 67,932  | 69,513  | 105,989 | 67,192  | 57,408  | 179,915 | 10,868  | 116,333 | 137,113 | 1,007,983 |
| ปี 2543 | 18      | 63,841  | 122,315 | 111,104 | 61,144  | 114,921 | 123,983 | 150,758 | 83,238  | 66,519  | 115,228 | 307,333 | 1,320,402 |
| ปี 2544 | 20,395  | 16,500  | 26,021  | 102,044 | 129,298 | 154,313 | 123,734 | 141,078 | 92,764  | 177,766 | 99,545  | 279,766 | 1,363,224 |
| ปี 2545 | 79,009  | -       | 217,999 | 57,748  | 66,998  | 186,634 | 138,003 | 154,184 | 36,239  | 134,073 | 211,029 | 246,651 | 1,528,557 |
| ปี 2546 | 7,386   | 159,043 | 128,068 | 121,630 | 260,996 | 211,922 | 181,706 | 80,109  | 190,225 | 66,768  | 129,679 | 152,117 | 1,689,649 |
| ปี 2547 | 173,084 | 601     | 2       | 329     | 163,317 | 198,933 | 184,438 | 147,114 | 42,911  | 229,980 | 63,979  | 231,113 | 1,435,803 |
| ปี 2548 | 196     | 2,390   | 131,368 | 139,493 |         |         |         |         |         |         |         |         | 273,447   |

ปริมาณการส่งออกเมล็ดถั่วเหลือง

หน่วย : ตัน

|         | มค. | กพ. | มีค. | เมย. | พค. | มิย. | กค. | สค. | กย. | ตค. | พย. | ธค. | รวม |
|---------|-----|-----|------|------|-----|------|-----|-----|-----|-----|-----|-----|-----|
| ปี 2542 | 70  | 42  | 245  | 122  | 43  | 17   | 21  | 31  | 8   | 25  | 130 | 27  | 781 |
| ปี 2543 | 3   | 3   | 7    | 24   | 30  | 4    | 100 | 197 | 43  | 67  | 73  | 67  | 618 |
| ปี 2544 | 50  | 28  | 35   | 28   | 25  | 62   | 3   | 3   | 38  | 13  | 2   | 48  | 335 |
| ปี 2545 | 44  | 17  | 3    | 49   | 37  | 28   | 44  | 280 | 221 | 45  | 41  | 26  | 835 |
| ปี 2546 | 53  | 32  | 107  | 71   | 77  | 83   | 34  | 3   | 20  | 18  | 24  | 48  | 570 |
| ปี 2547 | 107 | 34  | 9    | 10   | 203 | 41   | 114 | 149 | 12  | 29  | 115 | 151 | 974 |
| ปี 2548 | 68  | 110 | 131  | 102  |     |      |     |     |     |     |     |     | 410 |

ที่มา : กรมศุลกากร

## กากั่วเหลือง

|                                             | ปี 2546 | ปี 2547 | ปี 2548                    |
|---------------------------------------------|---------|---------|----------------------------|
| <b>1. ผลผลิตและความต้องการใช้ (ล้านตัน)</b> |         |         |                            |
| 1.1 ผลผลิต โลก                              | 130.050 | 129.320 | 136.960                    |
| 1.2 ผลผลิตในประเทศ                          | 1.019   | 0.874   | 0.915                      |
| - จากเมล็ดในประเทศ                          | 0.087   | 0.110   | 0.084                      |
| - จากเมล็ดนำเข้า                            | 0.932   | 0.764   | 0.831                      |
| 1.3 ความต้องการใช้ (สศก.)                   | 2.632   | 2.011   | 2.247                      |
| 1.4 นำเข้า                                  | 1.918   | 1.262   | 1.400                      |
|                                             | ปี 2546 | ปี 2547 | พ.ศ.48                     |
|                                             |         | เม.ย.48 | (มก.-เมย.48 = 492,979 ตัน) |
| <b>2. ราคา (บาท/กก.)</b>                    |         |         |                            |
| 2.1 ขายส่ง กทม                              |         |         |                            |
| - กากั่วเหลืองในประเทศ                      |         |         |                            |
| - จากเมล็ดในประเทศ                          | 11.58   | 13.51   | 12.29                      |
| - จากเมล็ดนำเข้า                            | 10.82   | 12.75   | 11.84                      |
| - กากั่วเหลืองนำเข้า                        |         |         |                            |
| - โปรตีน 46-48%                             | 10.71   | 13.61   | 11.53                      |
| (กพ. - ตค. 46)                              |         |         | (1-16 พ.ศ.48)              |
| - โปรตีน 42-45%                             | 10.36   | 11.50   | 11.38                      |
|                                             |         |         | (24-31 พ.ศ.48)             |
| 2.2 ซื้อขายล่วงหน้า ตลาดชิคาโก              |         |         |                            |
| - บาท/กก.                                   | 8.91    | 10.35   | 8.71                       |
| - เหรียญสหรัฐ/ตัน                           | 214.51  | 257.32  | 218.26                     |

**3. สภาพปัญหา/สาเหตุ**

ผลผลิตกากั่วเหลืองในประเทศมีไม่เพียงพอกับความต้องการใช้ ต้องนำเข้าจากต่างประเทศร้อยละ 90 ทั้งในรูปของกากั่วเหลืองและเมล็ดกากั่วเหลือง

**4. มาตรการแก้ไขปัญหา****นโยบายและมาตรการนำเข้ากากั่วเหลือง**

การกำหนดนโยบายและมาตรการนำเข้ากากั่วเหลือง เป็นอำนาจหน้าที่ของคณะกรรมการนโยบายอาหาร ซึ่งได้รับการแต่งตั้งจากคณะรัฐมนตรี โดยมี รัฐมนตรีว่าการกระทรวงพาณิชย์ เป็นประธาน รัฐมนตรีช่วยว่าการกระทรวงพาณิชย์ กระทรวงเกษตรและสหกรณ์ กระทรวงการคลัง กระทรวงอุตสาหกรรม และกระทรวงมหาดไทย เป็นกรรมการ อธิบดีกรมการค้าภายใน เป็นเลขานุการ

**4.1 การนำเข้าจากประเทศสมาชิกองค์การการค้าโลก (WTO)****4.1.1 ตามข้อผูกพัน WTO ปี 2548**

- ในโควตา ปริมาณนำเข้าต่ำสุด จำนวน 230,559 ตัน อากรนำเข้าสูงสุดร้อยละ 20
- นอกโควตา อากรนำเข้าสูงสุดร้อยละ 133

#### 4.1.2 ประเทศไทยเปิดตลาดนำเข้ากากถั่วเหลือง ปี 2548 (มติ ครม. 23 พย.47)

ให้นำเข้าเสรีโดยไม่จำกัดปริมาณ และช่วงเวลานำเข้า อากรนำเข้าในโควตาร้อยละ 4 นอกโควตาร้อยละ 119 และได้กำหนดกลุ่มผู้มีสิทธินำเข้าในโควตา รวม 7 สมาคม (สมาคมผู้ผลิตน้ำมันถั่วเหลืองและรำข้าว สมาคมผู้ผลิตอาหารสัตว์ไทย สมาคมส่งเสริมผู้ใช้วัตถุดิบอาหารสัตว์ สมาคมปศุสัตว์ไทย สมาคมผู้เลี้ยงไก่เนื้อเพื่อการส่งออก สมาคมผู้ผลิตไก่เพื่อส่งออกไทย และสมาคมส่งเสริมการเลี้ยงไก่แห่งประเทศไทย ในพระบรมราชูปถัมภ์) หากมีผู้ยื่นขอ มีสิทธินำเข้ารายใหม่ให้อยู่ในดุลยพินิจของคณะกรรมการนโยบายอาหาร พิจารณาตามความจำเป็นและเหมาะสม ทั้งนี้ ผู้มีสิทธินำเข้าจะต้องรับซื้อกากถั่วเหลืองที่ผลิตจากเมล็ดถั่วเหลืองภายในประเทศทั้งหมดของโรงงานสกัดน้ำมันพืชในราคาไม่ต่ำกว่า กก.ละ 9.50 บาท ณ หน้าโรงงานสกัดน้ำมันพืช ตลาดกรุงเทพมหานคร โดยต้องทำสัญญาเกี่ยวกับการปฏิบัติตามเงื่อนไขดังกล่าวไว้กับกระทรวงพาณิชย์ และกระทรวงเกษตรและสหกรณ์ ให้แต่งตั้งคณะกรรมการกำกับดูแลวัตถุดิบอาหารสัตว์ ปี 2548 เพื่อกำกับดูแลการรับซื้อกากถั่วเหลืองให้เป็นไปด้วยความเรียบร้อย โดยมี อธิบดีกรมการค้าภายใน เป็นประธาน

ทั้งนี้ ในการดำเนินการตามนโยบายและมาตรการฯ ดังกล่าวให้กระทรวงพาณิชย์และหน่วยงานอื่นที่เกี่ยวข้อง ยึดหลักการ 3 ประการ คือ 1) การลดอกรนำเข้ากากถั่วเหลือง ต้องส่งผลให้ต้นทุนการผลิตอาหารสัตว์และราคาอาหารสัตว์ลดลงตามสัดส่วน เพื่อให้เกษตรกรผู้เลี้ยงสัตว์ได้ประโยชน์ 2) ราคาจำหน่ายน้ำมันพืชต้องไม่เพิ่มสูงขึ้น และเป็นภาระแก่ผู้บริโภค 3) การจัดซื้อผลผลิตถั่วเหลืองภายในประเทศ ต้องดำเนินการอย่างทั่วถึง ครอบคลุมทั้งเกษตรกรรายใหญ่ และรายย่อย

#### 4.2. การนำเข้าจากประเทศสมาชิกเขตการค้าเสรีอาเซียน (AFTA)

ให้นำเข้าได้เสรี โดยไม่จำกัดปริมาณและช่วงเวลานำเข้า อากรนำเข้าร้อยละ 5

#### 4.3. การนำเข้าจากประเทศไม่ใช่มิตร WTO และไม่ใช่มิตรเขตการค้าเสรีอาเซียน (AFTA)

ให้นำเข้าเสรี โดยไม่จำกัดปริมาณและช่วงเวลานำเข้า อากรนำเข้าร้อยละ 6 และค่าธรรมเนียมพิเศษ ตันละ 2,519 บาท

#### 4.4 การนำเข้าตามความตกลง FTA ไทย-ออสเตรเลีย

ให้นำเข้าเสรี ไม่จำกัดปริมาณและช่วงเวลานำเข้า อากรนำเข้าร้อยละ 0

#### 5. การดำเนินการกำกับดูแล ปี 2548

คณะกรรมการกำกับดูแลวัตถุดิบอาหารสัตว์ ปี 2548 ได้ประชุมครั้งที่ 1/2548 เมื่อวันที่ 21 มีนาคม 2548

โดยมีมติ

1) เห็นชอบร่างสัญญาการรับซื้อกากถั่วเหลือง ปี 2548 และมอบหมายให้กรมการค้าภายใน นำร่างสัญญาการรับซื้อกากถั่วเหลือง ปี 2548 เสนอกระทรวงพาณิชย์ และกระทรวงเกษตรและสหกรณ์ เพื่อขอความเห็นชอบและแต่งตั้งผู้แทนเพื่อลงนามในสัญญาต่อไป

2) กำหนดให้มีการตรวจสอบสต็อกเมล็ดถั่วเหลือง และกากถั่วเหลืองที่ผลิตจากเมล็ดถั่วเหลืองในประเทศของโรงงานสกัดน้ำมันถั่วเหลือง ทุกวันที่ 5 ของเดือน และแนวทางการรับซื้อและการจำหน่ายกากถั่วเหลืองที่ผลิตจากเมล็ดในประเทศ โดยมอบให้สมาคมผู้ผลิตน้ำมันถั่วเหลืองและรำข้าว แจกปริมาณกากถั่วเหลืองที่ผลิตจากเมล็ดในประเทศคงเหลือที่พร้อมจำหน่ายให้กลุ่มผู้มีสิทธินำเข้ากากถั่วเหลืองทั้ง 7 สมาคม เป็นผู้จัดสรรปริมาณการรับซื้อกากถั่วเหลืองที่ผลิตจากเมล็ดในประเทศ โดยพิจารณาจากสัดส่วนการนำเข้ากากถั่วเหลืองของแต่ละราย และกำหนดให้บทวนสัดส่วนดังกล่าวทุก 60 วัน

## ผลการดำเนินการ

1) ร่างสัญญาการรับซื้อกากถั่วเหลือง ปี 2548 กระทรวงพาณิชย์เห็นชอบร่างสัญญา โดยมอบหมายรองอธิบดีกรมการค้าภายในที่กำกับดูแลสำนักส่งเสริมการค้าสินค้าเกษตร เป็นผู้แทนกระทรวงพาณิชย์ และกระทรวงเกษตรและสหกรณ์เห็นชอบร่างสัญญา โดยมอบหมายเลขาธิการสำนักงานเศรษฐกิจการเกษตร เป็นผู้แทนกระทรวงเกษตรและสหกรณ์ เพื่อลงนามในสัญญา ขณะนี้ได้กำหนดวันลงนามในสัญญาในวันอังคารที่ 21 มิถุนายน 2548 เวลา 09.30 น. ณ ห้องประชุม 20610 ชั้น 6 กรมการค้าภายใน กระทรวงพาณิชย์

## 2) การตรวจสอบสต็อก ปี 2548

หน่วย : ตัน

| รายการ          | เดือน/ปี | ปริมาณรับซื้อเมล็ดถั่วเหลืองที่ผลิตในประเทศ | ปริมาณผลผลิตกากถั่วเหลืองที่ผลิตจากเมล็ดในประเทศ | วันที่ตรวจสอบสต็อก | ผลการตรวจสอบสต็อก             |                                            |
|-----------------|----------|---------------------------------------------|--------------------------------------------------|--------------------|-------------------------------|--------------------------------------------|
|                 |          |                                             |                                                  |                    | ปริมาณเมล็ดถั่วเหลืองในประเทศ | ปริมาณกากถั่วเหลืองที่ผลิตจากเมล็ดในประเทศ |
| ครั้งที่ 1/2548 | ม.ค.48   | 2,172.895                                   | 666.414                                          | 5 เม.ย.48          | 21,700.265                    | 1,949.829                                  |
|                 | ก.พ.48   | 1,134.003                                   | 1,043.955                                        |                    |                               |                                            |
|                 | มี.ค.48  | 20,954.124                                  | 3,619.152                                        |                    |                               |                                            |
| ครั้งที่ 2/2548 | เม.ย.48  | 36,375.957                                  | 13,327.869                                       | 6 พ.ค.48           | 36,095.486                    | 6,454.034                                  |

## 6. สถานการณ์

ราคากากถั่วเหลืองในประเทศที่ผลิตจากเมล็ดในประเทศเฉลี่ยเดือนพฤษภาคม 2548 ลดลงจากเดือนที่ผ่านมา เนื่องจากความต้องการใช้ลดน้อยลง โดยเฉพาะในอุตสาหกรรมการเลี้ยงสุกร ส่วนราคากากถั่วเหลืองนำเข้าโปรตีน 46-48% ทรงตัวเท่าเดือนที่ผ่านมา

ราคากากถั่วเหลืองตลาดต่างประเทศสูงขึ้นจากเดือนที่ผ่านมา เนื่องจากความวิตกเกี่ยวกับความแห้งแล้งและโรคเชื้อราถั่วเหลืองในแหล่งปลูกถั่วเหลืองในสหรัฐอเมริกา

สำนักส่งเสริมการค้าสินค้าเกษตร  
กรมการค้าภายใน  
มิถุนายน 2548

D: นค47(สัม) F: กากถั่วเหลือง



# ราคากากถั่วเหลือง

NEWPRICE : ราคารายเดือน

หน่วย:บาท/กก.

|                                                                                                             | มค.    | กพ.    | มีค.   | เมย.   | พค.    | มิย.   | กค.    | สค.    | กย.    | ตค.    | พย.    | ธค.    | เฉลี่ย |
|-------------------------------------------------------------------------------------------------------------|--------|--------|--------|--------|--------|--------|--------|--------|--------|--------|--------|--------|--------|
| <b>ราคาขายส่ง กากถั่วเหลืองผลิตในประเทศจากเมล็ดในประเทศ โปรตีน 44-48% ณ หน้าโรงงานสกัดน้ำมัน ตลาด กทม.</b>  |        |        |        |        |        |        |        |        |        |        |        |        |        |
| ปี 2542                                                                                                     | -      | -      | -      | 9.50   | 9.50   | 9.50   | 9.50   | 9.50   | 9.50   | 9.50   | 9.50   | 9.50   | 9.50   |
| ปี 2543                                                                                                     | 9.50   | 9.50   | 9.50   | 9.50   | 9.73   | 9.75   | 9.75   | 9.75   | 9.78   | 10.14  | 10.59  | 10.95  | 9.87   |
| ปี 2544                                                                                                     | 11.10  | 11.23  | 11.17  | 11.13  | 11.05  | 10.92  | 11.01  | 11.05  | 10.81  | 10.57  | 10.29  | 10.08  | 10.87  |
| ปี 2545                                                                                                     | 10.37  | 10.45  | 10.26  | 10.14  | 10.25  | 10.24  | 10.48  | 10.48  | 10.55  | 10.38  | 10.34  | 10.59  | 10.38  |
| ปี 2546                                                                                                     | 10.65  | 11.06  | 11.25  | 11.39  | 11.47  | 11.58  | 11.49  | 11.15  | 11.15  | 11.59  | 13.20  | 13.04  | 11.58  |
| ปี 2547                                                                                                     | 13.74  | 13.94  | 15.29  | 16.53  | 15.90  | 14.17  | 13.63  | 12.75  | 11.75  | 11.29  | 11.40  | 11.70  | 13.51  |
| ปี 2548                                                                                                     | 11.70  | 11.70  | 12.35  | 12.35  | 12.29  |        |        |        |        |        |        |        | 12.08  |
| <b>2. ราคาขายส่ง กากถั่วเหลืองผลิตในประเทศจากเมล็ดนำเข้า โปรตีน 42-45% ณ หน้าโรงงานสกัดน้ำมัน ตลาด กทม.</b> |        |        |        |        |        |        |        |        |        |        |        |        |        |
| ปี 2542                                                                                                     | 7.32   | 7.05   | 6.67   | 7.34   | 7.69   | 7.51   | 7.40   | 7.94   | 8.26   | 8.14   | 8.40   | 8.36   | 7.67   |
| ปี 2543                                                                                                     | 8.22   | 8.72   | 8.90   | 8.99   | 9.41   | 9.28   | 8.98   | 9.00   | 9.44   | 10.00  | 10.25  | 10.60  | 9.32   |
| ปี 2544                                                                                                     | 10.70  | 10.86  | 10.79  | 10.86  | 10.63  | 10.62  | 10.53  | 10.69  | 10.31  | 10.12  | 9.80   | 9.51   | 10.45  |
| ปี 2545                                                                                                     | 9.74   | 9.66   | 9.43   | 9.39   | 9.55   | 9.67   | 9.91   | 9.87   | 9.92   | 9.61   | 9.51   | 9.69   | 9.66   |
| ปี 2546                                                                                                     | 9.78   | 10.21  | 10.73  | 10.87  | 10.95  | 10.76  | 10.41  | 10.00  | 10.13  | 11.17  | 12.48  | 12.38  | 10.82  |
| ปี 2547                                                                                                     | 12.98  | 13.24  | 14.53  | 15.79  | 15.11  | 13.62  | 12.85  | 11.44  | 11.18  | 10.72  | 10.69  | 10.85  | 12.75  |
| ปี 2548                                                                                                     | 10.85  | 11.07  | 11.81  | 11.95  | 11.84  |        |        |        |        |        |        |        | 11.50  |
| <b>ราคาขายส่ง กากถั่วเหลืองนำเข้าจากต่างประเทศ โปรตีน 46-48% ณ โกดังผู้นำเข้า ตลาด กทม.</b>                 |        |        |        |        |        |        |        |        |        |        |        |        |        |
| ปี 2542                                                                                                     | -      | -      | -      | -      | -      | -      | -      | -      | -      | -      | -      | -      | -      |
| ปี 2543                                                                                                     | -      | 8.37   | 8.52   | 8.66   | 9.11   | -      | -      | -      | -      | -      | -      | -      | 8.67   |
| ปี 2544                                                                                                     | -      | 10.60  | 10.51  | 10.38  | 10.20  | 10.15  | -      | -      | -      | -      | -      | -      | 10.37  |
| ปี 2545                                                                                                     | -      | 9.58   | 9.30   | 9.17   | 9.32   | -      | -      | -      | -      | -      | -      | -      | 9.34   |
| ปี 2546                                                                                                     | -      | 10.35  | 10.40  | 10.35  | 11.25  | 11.22  | 10.83  | 10.57  | 10.71  | 10.75  | -      | -      | 10.71  |
| ปี 2547                                                                                                     | 13.37  | 13.07  | 14.02  | 15.49  | 15.35  | 14.69  | 14.71  | -      | 11.97  | 11.73  | 11.65  | -      | 13.61  |
| ปี 2548                                                                                                     | -      | 10.98  | 11.37  | 11.53  | 11.53  |        |        |        |        |        |        |        | 11.35  |
| <b>ราคาขายส่ง กากถั่วเหลืองนำเข้าจากต่างประเทศ โปรตีน 42-45% ณ โกดังผู้นำเข้า ตลาด กทม.</b>                 |        |        |        |        |        |        |        |        |        |        |        |        |        |
| ปี 2542                                                                                                     | 7.15   | 6.85   | 6.49   | 7.17   | 7.59   | 7.32   | 7.08   | 7.71   | 8.03   | 7.83   | 7.87   | 8.06   | 7.43   |
| ปี 2543                                                                                                     | 7.98   | -      | -      | -      | 9.10   | 9.09   | 8.70   | 8.63   | 8.91   | 9.68   | 9.95   | 10.25  | 9.14   |
| ปี 2544                                                                                                     | 10.33  | 10.35  | -      | -      | -      | 9.75   | 9.94   | 10.16  | 9.79   | 9.39   | 9.05   | 8.83   | 9.73   |
| ปี 2545                                                                                                     | 9.28   | 9.34   | -      | -      | -      | 9.21   | 9.59   | 9.53   | 9.46   | 8.93   | 8.82   | 9.08   | 9.25   |
| ปี 2546                                                                                                     | 9.23   | 9.60   | 9.65   | -      | -      | -      | 10.11  | 9.85   | 9.89   | 10.64  | 12.19  | 12.08  | 10.36  |
| ปี 2547                                                                                                     | 12.15  | -      | -      | -      | -      | 13.35  | 12.93  | 11.39  | 10.94  | 10.43  | 10.37  | 10.45  | 11.50  |
| ปี 2548                                                                                                     | 10.45  | 10.45  | -      | -      | 11.38  |        |        |        |        |        |        |        | 10.76  |
| <b>5. ราคาซื้อขายล่วงหน้ากากถั่วเหลือง ตลาดชิคาโก</b>                                                       |        |        |        |        |        |        |        |        |        |        |        |        |        |
| ปี 2542                                                                                                     | 5.51   | 5.32   | 5.44   | 5.54   | 5.39   | 5.57   | 5.33   | 5.87   | 6.47   | 6.57   | 6.39   | 6.20   | 5.80   |
| ปี 2543                                                                                                     | 6.46   | 6.82   | 7.06   | 7.17   | 7.84   | 7.50   | 7.09   | 6.98   | 7.87   | 8.05   | 8.52   | 9.14   | 7.54   |
| ปี 2544                                                                                                     | 8.51   | 7.64   | 7.45   | 7.70   | 8.12   | 8.39   | 8.87   | 8.49   | 7.70   | 7.95   | 7.91   | 7.32   | 8.00   |
| ปี 2545                                                                                                     | 7.46   | 7.26   | 7.58   | 7.66   | 7.71   | 7.85   | 8.42   | 8.50   | 8.60   | 8.11   | 7.98   | 7.90   | 7.92   |
| ปี 2546                                                                                                     | 7.93   | 8.27   | 8.20   | 8.60   | 9.07   | 8.79   | 8.38   | 8.28   | 8.85   | 9.79   | 10.52  | 10.18  | 8.91   |
| ปี 2547                                                                                                     | 10.92  | 11.20  | 13.14  | 13.60  | 13.47  | 12.75  | 11.93  | 8.82   | 7.59   | 7.10   | 6.90   | 6.83   | 10.35  |
| ปี 2548                                                                                                     | 6.83   | 6.89   | 8.03   | 8.33   | 8.71   |        |        |        |        |        |        |        | 7.76   |
| <b>ราคาซื้อขายล่วงหน้ากากถั่วเหลือง ตลาดชิคาโก (เหรียญสหรัฐ/ตัน)</b>                                        |        |        |        |        |        |        |        |        |        |        |        |        |        |
| ปี 2542                                                                                                     | 150.14 | 143.25 | 144.45 | 146.85 | 145.07 | 150.36 | 143.26 | 154.11 | 162.07 | 164.58 | 164.52 | 161.57 | 152.52 |
| ปี 2543                                                                                                     | 172.33 | 180.23 | 185.47 | 188.34 | 200.91 | 191.34 | 175.70 | 169.63 | 187.20 | 185.85 | 193.94 | 218.90 | 187.49 |
| ปี 2544                                                                                                     | 196.67 | 178.62 | 169.39 | 168.98 | 178.04 | 185.04 | 194.00 | 188.48 | 183.48 | 177.39 | 177.77 | 166.37 | 180.35 |
| ปี 2545                                                                                                     | 169.10 | 165.33 | 174.24 | 175.93 | 179.58 | 185.83 | 203.92 | 200.94 | 200.24 | 185.50 | 183.88 | 181.89 | 183.87 |
| ปี 2546                                                                                                     | 184.87 | 192.42 | 191.30 | 200.13 | 214.17 | 210.60 | 199.93 | 198.32 | 218.13 | 245.71 | 262.95 | 255.64 | 214.51 |
| ปี 2547                                                                                                     | 278.47 | 285.66 | 332.25 | 344.32 | 331.91 | 311.68 | 291.01 | 212.15 | 182.68 | 171.55 | 170.55 | 175.55 | 257.32 |
| ปี 2548                                                                                                     | 175.58 | 178.54 | 207.64 | 210.27 | 218.26 |        |        |        |        |        |        |        | 198.06 |

ที่มา : 1-4 กรมการค้าภายใน 5-6 Chicago Board of Trade

## ปริมาณการนำเข้ากากถั่วเหลือง

หน่วย : ตัน

|         | มค.    | กพ.     | มีค.    | เมย.    | พค.     | มิย.    | กค.     | สค.     | กย.     | ตค.     | พย.     | ธค.     | รวม       |
|---------|--------|---------|---------|---------|---------|---------|---------|---------|---------|---------|---------|---------|-----------|
| ปี 2542 | 15,712 | 171,008 | 120,096 | 68,139  | -       | 125,497 | 96,716  | 178,990 | 129,036 | 112,638 | 186,149 | 127,119 | 1,331,099 |
| ปี 2543 | 48,334 | 145,815 | 118,209 | 71,102  | 103,181 | 132,753 | 124,918 | 146,726 | 151,453 | 72,582  | 68,795  | 128,366 | 1,312,234 |
| ปี 2544 | 56,985 | 76,068  | 204,634 | 82,597  | 144,558 | 112,103 | 143,957 | 167,218 | 162,478 | 176,758 | 172,668 | 61,607  | 1,561,630 |
| ปี 2545 | 52,511 | 86,923  | 111,874 | 213,378 | 60,483  | 225,535 | 100,715 | 167,101 | 284,390 | 123,793 | 140,831 | 185,317 | 1,755,550 |
| ปี 2546 | -      | 141,137 | 132,448 | 103,839 | 147,535 | 245,150 | 115,420 | 151,604 | 175,116 | 156,253 | 243,999 | 305,372 | 1,917,874 |
| ปี 2547 | 79,535 | 99,554  | 105,692 | 42,991  | 35,202  | 144,681 | 170,603 | 87,131  | 161,798 | 186,819 | 76,094  | 72,161  | 1,262,261 |
| ปี 2548 | 95,830 | 89,387  | 194,420 | 113,342 |         |         |         |         |         |         |         |         | 492,979   |

ที่มา : กรมศุลกากร

## ปลาป่น

| 1. ผลผลิตและความต้องการใช้ (ล้านตัน)           | ปี 2546        | ปี 2547        | ปี 2548                           |               |
|------------------------------------------------|----------------|----------------|-----------------------------------|---------------|
| 1.1 ผลผลิตโลก                                  | 4.873          | 5.401          | 5.190                             |               |
| 1.2 ผลผลิตในประเทศ (สมาคมผู้ผลิตปลาป่นไทย)     | 0.598          | 0.540          | 0.550                             |               |
| 1.3 ความต้องการใช้ (สมาคมผู้ผลิตอาหารสัตว์ไทย) | 0.606          | 0.467          | 0.543                             |               |
| 1.4 นำเข้า                                     | 0.005          | 0.010          | 0.010<br>(มค.-เมย.48 = 2,497 ตัน) |               |
| 1.5 ส่งออก                                     | 0.011          | 0.019          | 0.020<br>(มค.-เมย.48 = 4,995 ตัน) |               |
| <b>2. ราคา (บาท/กก.)</b>                       | <b>ปี 2546</b> | <b>ปี 2547</b> | <b>เม.ย.48</b>                    | <b>พ.ค.48</b> |
| 2.1 ปลาเป็ด                                    | 4.21           | 4.53           | 5.11                              | 4.88          |
| 2.2 ปลาป่น โปรตีน 60% ขายส่งตลาด กทม.          | 18.83          | 21.67          | 21.63                             | 20.36         |
| 2.3 ปลาป่น โปรตีน 60% F.O.B. ชิลี              | 23.05          | 23.77          | 24.15                             | 24.21         |
| 2.4 ปลาป่น F.O.B.ชิลี (US\$ : ton)             | 600.01         | 639.13         | 693.24                            | 689.74        |

## 3. สภาพปัญหา/สาเหตุ

ผลผลิตปลาป่นคุณภาพดี (โปรตีนร้อยละ 60 ขึ้นไป) ของประเทศไทย มีเพียงร้อยละ 20 ของผลผลิตไม่เพียงพอกับความต้องการใช้ ต้องนำเข้าจากต่างประเทศเพื่อใช้ในอุตสาหกรรมการผลิตอาหารสัตว์และเพาะเลี้ยงสัตว์น้ำ

## 4. มาตรการแก้ไขปัญหา

นโยบายและมาตรการนำเข้าปลาป่น ปี 2548 ดังนี้ (มติ ครม. 23 พย.47)

## 4.1 การนำเข้าปลาป่นคุณภาพดี (โปรตีนร้อยละ 60 ขึ้นไป)

นำเข้าเสรี ไม่จำกัดปริมาณและช่วงเวลานำเข้า อกรนำเข้าร้อยละ 10 และอกรพิเศษร้อยละ 50 ของอกรนำเข้า (รวมเป็นอกรนำเข้าทั้งสิ้นร้อยละ 15)

## 4.2 การนำเข้าปลาป่นโปรตีนร้อยละ 60 ลงมา

ต้องขออนุญาตนำเข้า อกรนำเข้าร้อยละ 6

## 4.3 การนำเข้าจากประเทศสมาชิก AFTA

อกรนำเข้าร้อยละ 5 และยกเลิกการเก็บค่าธรรมเนียมพิเศษ

## การกำกับดูแล

กระทรวงพาณิชย์ ได้แต่งตั้งคณะกรรมการไตรภาคีด้านการตลาดสินค้าปลาเป็ดและปลาป่น เพื่อพิจารณากำหนดแนวทางในการส่งเสริมและพัฒนาด้านการตลาด รวมทั้งรักษาเสถียรภาพราคาสินค้าปลาเป็ดและปลาป่นให้เป็นอย่างดีและมีประสิทธิภาพ โดยมี อธิบดีกรมการค้าภายใน เป็นประธาน และมีผู้แทนจากหน่วยงานราชการที่เกี่ยวข้องร่วมเป็นกรรมการ

## 5. การดำเนินการแก้ไขปัญหาราคาปลาเปิด ปี 2548

### ข้อร้องเรียน

ด้วยสมาคมการประมงแห่งประเทศไทยขอให้รัฐบาลกรณีบรรเทาความเดือดร้อนของชาวประมงเนื่องมาจากวิกฤตราคาน้ำมัน เมื่อวันที่ 24 มีนาคม 2548 ดังนี้ 1) น้ำมันเชื้อเพลิง ขอให้ตรึงราคาน้ำมันเขียวสำหรับชาวประมงไว้ที่ ลิตรละ 13.70 บาทเป็นเวลา 6 เดือน และให้ราคาต่างกับราคาน้ำมันฝั่งลิตรละ 4.49 บาท ขอให้มียาน้ำมันบริการชาวประมงเดือนละ 100 ล้านลิตร 2) ขอให้นำกองทุนพัฒนาประมง (มติ ครม.30 เมษ.39) มาใช้อย่างเป็นรูปธรรม และ 3) ประกันราคาปลาเปิด กก.ละ 10 บาท

### การดำเนินการ

กระทรวงพาณิชย์ โดยกรมการค้าภายในได้จัดประชุม เพื่อหารือเรื่องดังกล่าว ในวันที่ 25 มีนาคม 2548 เวลา 15.00 น. ณ ห้องประชุม 20610 ชั้น 6 กรมการค้าภายใน ประกอบด้วยผู้แทนสมาคมการประมงแห่งประเทศไทย สมาคมผู้ผลิตปลาป่นไทย และสมาคมผู้ผลิตอาหารสัตว์ไทย

### ผลการดำเนินการ

- ที่ประชุมเห็นว่า การช่วยเหลือราคาปลาเปิดให้สูงขึ้นดูเหมือนจะเป็นการแก้ไขที่ดี แต่ในข้อเท็จจริงแล้วจะเกิดผลกระทบต่อราคาอาหารสัตว์ และขีดความสามารถในการส่งออกสินค้าประเภทโปรตีน ได้แก่ กุ้ง ไข่ เป็นต้น และเกิดผลกระทบต่อค่าครองชีพหลักของผู้บริโภค ไม่ว่าจะเป็นอาหารโปรตีนประเภทเนื้อและไข่ ควรจะเป็นการช่วยเหลือเกษตรกรชาวประมงด้วยวิธีการให้ราคาน้ำมันเชื้อเพลิงมีอัตราเหมาะสมจะเป็นทางแก้ไขที่ดีที่สุด โดยไม่มีผลกระทบข้างเคียงมากนัก

- กรมการค้าภายในได้ขอความร่วมมือสมาคมผู้ผลิตปลาป่นไทย และสมาคมผู้ผลิตอาหารสัตว์ไทย ให้รับซื้อราคาปลาเปิดและปลาป่นในราคาที่สูงขึ้นสอดคล้องกับต้นทุนของชาวประมงที่สูงขึ้นจากราคาน้ำมันเชื้อเพลิงที่สูงขึ้น (ปรากฏว่าราคาปลาป่นสูงขึ้น 2 ครั้ง ในวันที่ 26 และ 28 มีค.48 ครั้งละ กก.ละ 0.80 บาท)

## 6. สถานการณ์

ราคาปลาเปิดและปลาป่นเฉลี่ยเดือนพฤษภาคม 2548 ลดลงจากเดือนที่ผ่านมา เนื่องจากปริมาณวัตถุดิบและการผลิตปลาป่นมีมากขึ้น เพราะมีการเปิดอ่าวไทยแล้ว ในขณะที่ความต้องการใช้ลดน้อยลง ส่วนราคาปลาป่นตลาดต่างประเทศสูงขึ้นจากเดือนที่ผ่านมา เนื่องจากอุปสงค์ปลาป่นของจีนซึ่งเป็นผู้นำเข้ารายใหญ่ของโลกมีมากขึ้น

สำนักส่งเสริมการค้าสินค้าเกษตร  
กรมการค้าภายใน  
มิถุนายน 2548

ราคาปลาเบ็ด และปลาปน

|                                                             | มค.    | กพ.    | มีค.   | เมย.   | พค.    | มิย.   | กค.    | สค.    | กย.    | ตค.    | พย.    | ธค.    | เฉลี่ย |
|-------------------------------------------------------------|--------|--------|--------|--------|--------|--------|--------|--------|--------|--------|--------|--------|--------|
| <b>1. ราคาปลาเบ็ด</b>                                       |        |        |        |        |        |        |        |        |        |        |        |        |        |
| 2542                                                        | 4.01   | 3.41   | 3.42   | 3.41   | 3.43   | 3.48   | 3.53   | 3.68   | 3.78   | 3.43   | 2.85   | 2.59   | 3.42   |
| 2543                                                        | 2.47   | 2.32   | 2.25   | 2.39   | 2.92   | 3.29   | 3.44   | 3.13   | 3.36   | 3.12   | 3.14   | 3.29   | 2.93   |
| 2544                                                        | 3.49   | 3.72   | 3.97   | 4.06   | 4.18   | 4.75   | 5.11   | 4.76   | 4.47   | 3.97   | 3.68   | 3.67   | 4.15   |
| 2545                                                        | 4.19   | 4.50   | 4.54   | 4.45   | 4.17   | 4.14   | 4.23   | 4.26   | 4.49   | 4.05   | 3.75   | 3.79   | 4.21   |
| 2546                                                        | 3.77   | 4.02   | 4.22   | 4.29   | 4.33   | 4.34   | 4.19   | 4.25   | 4.28   | 4.20   | 4.35   | 4.28   | 4.21   |
| 2547                                                        | 4.25   | 3.45   | 3.94   | 4.30   | 4.39   | 4.71   | 4.71   | 4.96   | 5.28   | 5.07   | 4.55   | 4.72   | 4.53   |
| 2548                                                        | 4.75   | 4.73   | 4.76   | 5.11   | 4.88   |        |        |        |        |        |        |        | 4.85   |
| <b>2. ราคาขายส่ง ปลาปนโปรตีน 60% ตลาด กทม.</b>              |        |        |        |        |        |        |        |        |        |        |        |        |        |
| 2542                                                        | 17.17  | 14.56  | 15.79  | 15.70  | 15.97  | 15.89  | 16.40  | 19.26  | 19.10  | 15.28  | 14.68  | 14.80  | 16.22  |
| 2543                                                        | 14.01  | 13.23  | 13.43  | 14.17  | 14.29  | 16.11  | 15.20  | 14.01  | 15.97  | 13.64  | 14.12  | 15.27  | 14.45  |
| 2544                                                        | 16.96  | 17.97  | 18.70  | 19.21  | 19.70  | 21.69  | 21.88  | 19.21  | 19.01  | 17.82  | 16.70  | 16.35  | 18.77  |
| 2545                                                        | 18.95  | 21.06  | 21.14  | 20.56  | 18.28  | 17.40  | 17.24  | 17.49  | 17.93  | 16.07  | 16.20  | 16.35  | 18.22  |
| 2546                                                        | 16.55  | 18.71  | 18.89  | 18.92  | 18.80  | 19.17  | 17.96  | 19.09  | 19.22  | 18.67  | 20.35  | 19.58  | 18.83  |
| 2547                                                        | 18.91  | 16.41  | 20.39  | 22.27  | 22.70  | 23.99  | 24.27  | 24.28  | 24.73  | 20.82  | 20.10  | 21.12  | 21.67  |
| 2548                                                        | 20.70  | 19.00  | 19.68  | 21.63  | 20.36  |        |        |        |        |        |        |        | 20.27  |
| <b>3. ราคาปลาปนโปรตีน 60% F.O.B. ซีลี</b>                   |        |        |        |        |        |        |        |        |        |        |        |        |        |
| 2542                                                        | 18.65  | 14.42  | 11.40  | 11.33  | 10.91  | 11.37  | 11.74  | 13.10  | 14.65  | 14.39  | 14.05  | 14.43  | 13.37  |
| 2543                                                        | 14.08  | 13.93  | 12.58  | 12.13  | 13.38  | 14.57  | 15.61  | 16.17  | 16.41  | 16.57  | 16.07  | 17.11  | 14.88  |
| 2544                                                        | 18.74  | 17.88  | 17.49  | 17.86  | 18.23  | 19.34  | 21.27  | 23.12  | 22.44  | 21.53  | 22.35  | 22.94  | 20.27  |
| 2545                                                        | 23.72  | 24.41  | 24.49  | 25.27  | 24.80  | 23.44  | 23.72  | 24.18  | 24.47  | 24.43  | 22.97  | 22.60  | 24.04  |
| 2546                                                        | 23.05  | 23.28  | 22.66  | 23.08  | 23.45  | 24.27  | 24.24  | 23.27  | 21.90  | 21.70  | 22.87  | 22.77  | 23.05  |
| 2547                                                        | 23.96  | 24.99  | 25.25  | 24.80  | 25.03  | 23.81  | 23.37  | 23.54  | 23.29  | 23.20  | 22.15  | 21.88  | 23.77  |
| 2548                                                        | 22.26  | 22.69  | 22.82  | 24.15  | 24.21  |        |        |        |        |        |        |        | 23.23  |
| <b>4. ราคาปลาปนโปรตีน 65% F.O.B. ซีลี (เหรียญสหรัฐ/ตัน)</b> |        |        |        |        |        |        |        |        |        |        |        |        |        |
| 2542                                                        | 702.00 | 644.25 | 360.18 | 324.70 | 318.10 | 332.45 | 342.00 | 372.71 | 397.45 | 393.90 | 396.05 | 407.00 | 415.90 |
| 2543                                                        | 407.00 | 398.82 | 372.68 | 344.86 | 371.51 | 402.97 | 419.98 | 427.00 | 423.89 | 414.42 | 397.00 | 429.53 | 400.81 |
| 2544                                                        | 469.62 | 453.40 | 430.72 | 425.15 | 433.20 | 462.00 | 503.81 | 556.13 | 547.50 | 520.41 | 543.82 | 564.78 | 492.55 |
| 2545                                                        | 582.23 | 602.00 | 610.10 | 629.05 | 626.00 | 601.00 | 608.14 | 619.62 | 617.71 | 605.04 | 573.19 | 564.27 | 603.20 |
| 2546                                                        | 582.42 | 586.74 | 572.95 | 582.00 | 600.75 | 629.86 | 627.00 | 603.50 | 584.27 | 590.18 | 619.50 | 621.00 | 600.01 |
| 2547                                                        | 662.25 | 690.75 | 692.00 | 679.50 | 667.00 | 630.64 | 617.00 | 613.00 | 607.00 | 607.00 | 593.36 | 610.00 | 639.13 |
| 2548                                                        | 620.50 | 661.58 | 671.96 | 693.24 | 689.74 |        |        |        |        |        |        |        | 667.40 |

ที่มา : 1 สมาคมผู้ผลิตปลาปนไทย 2 กรมการค้าภายใน 3,4 ข่าวรอยเตอร์

ปริมาณนำเข้าและส่งออกปลาปน

หน่วย : ตัน

|                     | มค.   | กพ.   | มีค.  | เมย.  | พค.   | มิย.   | กค.    | สค.    | กย.    | ตค.    | พย.   | ธค.   | รวม     |
|---------------------|-------|-------|-------|-------|-------|--------|--------|--------|--------|--------|-------|-------|---------|
| <b>ปริมาณนำเข้า</b> |       |       |       |       |       |        |        |        |        |        |       |       |         |
| 2542                | 3,990 | 2,262 | 3,019 | 3,025 | 4,593 | 6,132  | 12,838 | 12,748 | 20,080 | 12,156 | 5,935 | 2,015 | 88,793  |
| 2543                | 3,959 | 2,520 | 2,374 | 2,383 | 4,308 | 12,336 | 11,441 | 18,247 | 17,883 | 14,875 | 7,385 | 2,939 | 100,650 |
| 2544                | 5,201 | 4,801 | 3,385 | 5,643 | 6,084 | 13,577 | 20,376 | 12,488 | 16,515 | 1,701  | 2,032 | 471   | 92,274  |
| 2545                | 1,324 | 851   | 1,810 | 1,172 | 798   | 745    | 725    | 2,110  | 2,663  | 3,583  | 1,672 | 463   | 17,917  |
| 2546                | 323   | 315   | 973   | 311   | 631   | 200    | 120    | 200    | 416    | 502    | 400   | 334   | 4,725   |
| 2547                | 531   | 220   | 500   | 296   | 305   | 675    | 515    | 478    | 787    | 2,416  | 2,850 | 508   | 10,081  |
| 2548                | 1,010 | 769   | 368   | 350   |       |        |        |        |        |        |       |       | 2,497   |
| <b>ปริมาณส่งออก</b> |       |       |       |       |       |        |        |        |        |        |       |       |         |
| 2542                | 211   | 314   | 463   | 217   | 157   | 338    | 115    | 205    | 141    | 125    | 1,756 | 587   | 4,629   |
| 2543                | 2,176 | 1,273 | 153   | 189   | 517   | 268    | 414    | 886    | 593    | 1,265  | 818   | 417   | 8,969   |
| 2544                | 594   | 534   | 724   | 720   | 726   | 320    | 201    | 742    | 279    | 231    | 639   | 457   | 6,167   |
| 2545                | 3,475 | 2,772 | 5,253 | 2,445 | 2,643 | 512    | 293    | 425    | 327    | 254    | 266   | 469   | 19,133  |
| 2546                | 688   | 631   | 422   | 557   | 1,350 | 1,928  | 1,740  | 867    | 1,180  | 427    | 569   | 533   | 10,892  |
| 2547                | 1,694 | 2,109 | 3,553 | 2,131 | 1,748 | 3,000  | 1,720  | 462    | 290    | 627    | 841   | 778   | 18,954  |
| 2548                | 474   | 1,527 | 1,938 | 1,056 |       |        |        |        |        |        |       |       | 4,995   |

ที่มา : กรมศุลกากร

# อัตราแลกเปลี่ยนเงินดอลลาร์สหรัฐ

ปี 2540 - 2548

บาท/US\$

| ปี      | ม.ค.  | ก.พ.  | มี.ค. | เม.ย. | พ.ค.  | มิ.ย. | ก.ค.  | ส.ค.  | ก.ย.  | ต.ค.  | พ.ย.  | ธ.ค.  | เฉลี่ย |
|---------|-------|-------|-------|-------|-------|-------|-------|-------|-------|-------|-------|-------|--------|
| ปี 2540 | 25.77 | 25.98 | 26.00 | 26.07 | 25.89 | 25.80 | 30.25 | 32.61 | 36.44 | 37.70 | 39.47 | 45.33 | 31.44  |
| ปี 2541 | 54.07 | 46.54 | 41.57 | 39.84 | 39.28 | 42.56 | 41.41 | 41.76 | 40.61 | 38.32 | 36.65 | 36.35 | 41.58  |
| ปี 2542 | 36.73 | 37.19 | 37.61 | 37.72 | 37.15 | 37.03 | 37.20 | 38.08 | 39.92 | 39.57 | 38.84 | 38.40 | 37.95  |
| ปี 2543 | 37.49 | 37.82 | 37.99 | 38.09 | 39.03 | 39.17 | 40.27 | 41.04 | 41.99 | 43.31 | 43.84 | 43.17 | 40.27  |
| ปี 2544 | 43.24 | 42.74 | 44.00 | 45.56 | 45.59 | 45.36 | 45.73 | 45.03 | 44.41 | 44.82 | 44.52 | 44.03 | 44.59  |
| ปี 2545 | 44.13 | 43.93 | 43.49 | 43.52 | 42.91 | 42.26 | 41.33 | 42.27 | 42.91 | 43.74 | 43.42 | 43.39 | 43.11  |
| ปี 2546 | 42.88 | 42.97 | 42.87 | 42.97 | 42.29 | 41.75 | 41.89 | 41.77 | 40.60 | 39.83 | 40.00 | 39.81 | 41.64  |
| ปี 2547 | 39.19 | 39.20 | 39.53 | 39.54 | 40.66 | 40.90 | 41.03 | 41.59 | 41.57 | 41.41 | 40.44 | 38.86 | 40.33  |
| ปี 2548 | 38.86 | 38.59 | 38.70 | 39.62 | 39.93 |       |       |       |       |       |       |       | 39.14  |

หมายเหตุ เป็นค่าเฉลี่ยของอัตราขายเงินดอลลาร์สหรัฐรายวัน

ที่มา : ธนาคารแห่งประเทศไทย