



เดือนสิงหาคม และแนวโนมเดือนกันยายน 2555



สำนักส่งเสริมการค้าสินค้ำเกษตร

สิงหาคม 2555

## สารบัญ

	หน้า
สถานการณ์สินค้าเกษตร	
ภาพรวม	1
สถานการณ์รายกลุ่มสินค้า	3
การช่วยเหลือด้านการตลาดสินค้าเกษตรของ คชก.	9
ราคารับจำนำสินค้าเกษตร	13
ข้อมูลรายสินค้า	
กลุ่มสินค้าผลิตเพื่อส่งออก	
1. ข้าว	14
2. มันสำปะหลัง	23
3. ยางพารา	27
4. ไข่เนื้อ	32
5. กุ้งขาวแวนนาไม	34
6. สับปะรด	37
กลุ่มสินค้าผลิตเพื่อบริโภคภายในประเทศ	
7. ข้าวโพดเลี้ยงสัตว์	40
8. กาแฟ	45
9. ปาล์มน้ำมัน	49
10. มะพร้าว	53
11. เงาะ	60
12. มังคุด	63
13. ทุเรียน	66
14. ลำไย	68
15. ลองกอง	71
16. สุกกร	73
17. ไข่ไก่	75
18. โคเนื้อ	77
19.เกลือทะเล	79

	หน้า
กลุ่มสินค้าที่ต้องนำเข้า	
20. ถั่วเหลือง	81
21. กากถั่วเหลือง	85
22. ปลาป่น	89
อัตราแลกเปลี่ยนเงินดอลลาร์สหรัฐ	93

## สรุปสถานการณ์สินค้าเกษตรเดือนสิงหาคม

และแนวโน้มเดือนกันยายน ๒๕๕๕

### ๑. ภาพรวมสถานการณ์ปัจจุบัน

**ข้าวนาปรัง** ผลผลิตออกสู่ตลาดน้อยลง และมีข้าวนาปีฤดูใหม่เริ่มทยอยออกสู่ตลาดได้บางพื้นที่แต่ปริมาณยังไม่มาก ภาวะการค้ายิ่งชะลอตัว แต่การรับจำนำช่วยให้ราคาเคลื่อนไหวอยู่ในเกณฑ์ดี **ยางพารา** ผลผลิตออกสู่ตลาดมากตามฤดูกาล ขณะที่การส่งออกยิ่งชะลอตัว แต่มาตรการแทรกแซงตลาดของภาครัฐช่วยพยุงราคาได้ระดับหนึ่ง **ข้าวโพดเลี้ยงสัตว์** ผลผลิตฤดูใหม่ออกสู่ตลาดมากขึ้น ราคาอยู่ในเกณฑ์ดี **ปาล์มน้ำมัน** ผลผลิตยังออกสู่ตลาดน้อย การนำเข้าน้ำมันปาล์มฯ ช่วยคลี่คลายวิกฤตสต็อกน้ำมันปาล์มฯ ในประเทศได้ระดับหนึ่ง แต่ราคาผลผลิตในประเทศมีแนวโน้มอ่อนตัวลง **มะพร้าว** ผลผลิตยังมีมาก และราคายังเคลื่อนไหวอยู่ในระดับต่ำ **ถั่วเหลือง** (ฤดูฝน) เริ่มทยอยออกสู่ตลาดแต่ปริมาณไม่มาก มีความชื้นสูง ราคาอยู่ในเกณฑ์ดี **ปลาป่น** เข้าสู่ช่วงมรสุมวัตถุดิบมีน้อย แนวโน้มราคาอยู่ในเกณฑ์ดี **สุกร** ผลผลิตส่วนเกินมีปริมาณน้อยลง ราคาสุกรมีชีวิตจะปรับตัวสูงขึ้นจากเดือนก่อน **ไก่เนื้อ** ผลผลิตมีมาก ภาวะการค้ายิ่งในประเทศทรงตัว คาดว่าจะไม่มีปัญหาด้านราคา **ไข่ไก่** ผลจากผู้เลี้ยงปลดแม่ไก่ไข่ยืนกรงลงบางส่วน มีผลทำให้ขนาดของไข่ที่ออกสู่ตลาดมีสัดส่วนของไข่ฟองเล็กมากกว่าไข่ฟองใหญ่ ราคายังมีแนวโน้มเคลื่อนไหวอยู่ในเกณฑ์ต่ำ **กุ้งขาวแวนนาไม** ผลผลิตออกสู่ตลาดอย่างต่อเนื่อง แต่กุ้งขนาดใหญ่มีปริมาณไม่เพียงพอกับความต้องการของตลาดเนื่องจากเกษตรกรขายเป็นกุ้งขนาดเล็กไปก่อนหน้านี้เป็นจำนวนมากทำให้กุ้งโตไม่ทัน ประกอบกับการช่วยเหลือของภาครัฐ ทำให้ราคาที่เกษตรกรขายได้ปรับตัวสูงขึ้น **สับปะรด** ผลผลิตออกสู่ตลาดน้อยและโรงงานบางส่วนหยุดซ่อมบำรุง ราคาอยู่ในเกณฑ์ดี **ผลไม้** (ภาคใต้ตอนบน) และ **ลำไย** ออกสู่ตลาดมากขึ้น ราคาอ่อนตัวลง **มะนาว** ผลผลิตออกสู่ตลาดมากตามฤดูกาล ราคาอ่อนตัวลง

### ๒. ภาวะการณ์ผลผลิตสินค้าเกษตรของโลก

แนวโน้มการผลิตสินค้าเกษตรสำคัญของโลกในฤดูการผลิต ปีการผลิต ๒๕๕๕/๕๖ กระทรวงเกษตรของสหรัฐฯ (USDA) ได้ประเมินสถานการณ์ในเบื้องต้น (ณ ส.ค.๕๕) ว่าการเพาะปลูกสินค้าเกษตรในหลายประเทศได้รับผลกระทบจากสภาพภูมิอากาศที่แปรปรวน เกิดสภาพอากาศร้อนและความแห้งแล้งในหลายพื้นที่ ฝนไม่ตกต้องตามฤดูกาล มีผลทำให้การเพาะปลูกเกิดความเสียหาย ส่งผลกระทบต่อปริมาณผลผลิตที่จะเก็บเกี่ยวได้ในระยะต่อไป รวมทั้งระดับราคาสินค้าที่จะปรับตัวสูงขึ้นเป็นเงาตามตัว สำหรับผลกระทบการณ์ในสินค้าสำคัญ สรุปได้ดังนี้

๒.๑ **พืชน้ำมัน** ในเบื้องต้น USDA คาดการณ์ผลผลิตพืชน้ำมันฤดูการผลิตปี ๒๕๕๕/๕๖ (ไม่รวมน้ำมันปาล์ม) ลดลงเป็นลำดับจาก ๔๗๐.๘๒ ล้านตันในเดือนมิถุนายน เหลือ ๔๖๕.๗๕ ล้านตัน ในเดือนกรกฎาคม และในเดือนสิงหาคม เหลือ ๔๕๗.๓๐ ล้านตัน ทั้งนี้เนื่องจากสภาวะแห้งแล้งในแหล่งผลิตสำคัญทั้งในยุโรปและอเมริกา อย่างไรก็ตาม ผลผลิตในปีใหม่นี้ก็ยังมีปริมาณมากกว่าปีที่ผ่านมา (๔๓๖.๔๔ ล้านตัน) ๒๐.๘๖ ล้านตัน (+๗.๗๘%) สำหรับ พืชน้ำมันที่คาดว่าจะมีผลผลิตเพิ่มขึ้น ได้แก่ ถั่วเหลือง ผลผลิต ๒๖๐.๔๖ ล้านตัน เพิ่มขึ้น ๒๔.๔๓ ล้านตัน (+๑๐.๓๕%) เรปซีด ผลผลิต ๖๑.๘๕ ล้านตัน เพิ่มขึ้น ๑.๒๕ ล้านตัน (+๒.๐๖%) ถั่วลิสง ผลผลิต ๓๖.๐๖ ล้านตัน เพิ่มขึ้น ๐.๗๔ ล้านตัน (+๒.๑๑%) เมล็ดในปาล์ม ผลผลิต ๑๓.๗๙ ล้านตัน เพิ่มขึ้น ๐.๕๑ ล้านตัน (+๓.๘๔%) เนื้อมะพร้าวแห้ง ผลผลิต ๕.๖๖ ล้านตัน เพิ่มขึ้น ๐.๑๒ ล้านตัน (+๒.๑๗%) ส่วนพืชน้ำมันที่คาดว่าจะผลผลิตจะลดลง ได้แก่ เมล็ดฝ้าย ผลผลิต ๔๓.๐๒ ล้านตัน ลดลง ๓.๕๒ ล้านตัน (-๗.๕๗%) เมล็ดทานตะวัน ผลผลิต ๓๖.๔๗ ล้านตัน ลดลง ๒.๖๗ ล้านตัน (-๖.๘๓%) สำหรับ น้ำมันปาล์ม คาดว่าจะมีผลผลิตประมาณ ๕๒.๒๗ ล้านตัน เพิ่มขึ้นจากปีที่ผ่านมา ๒ ล้านตัน (+๓.๘๘%)

๒.๒ **ธัญพืช** USDA ได้ปรับลดปริมาณผลผลิตธัญพืช ปี ๒๕๕๕/๕๖ ที่พยากรณ์ในเดือนสิงหาคม เหลือ ๑,๗๘๔.๒๕ ล้านตัน น้อยกว่าที่คาดการณ์ไว้เมื่อเดือนกรกฎาคม ๒๕๕๕ ประมาณ ๖๔.๗๑ ล้านตัน (-๓.๕๐%) และน้อยกว่าฤดูการผลิตที่ผ่านมา ๕๙.๙๖ ล้านตัน (-๓.๒๕%) โดยสถานการณ์รายพืชสรุปได้ ดังนี้

๒.๒.๑ **ข้าวสาลี** มีผลผลิตประมาณ ๖๖๒.๘๓ ล้านตัน น้อยกว่าปี ๒๕๕๔/๕๕ (๖๙๕.๑๘ ล้านตัน) ๓๒.๓๕ ล้านตัน (-๔.๖๕%) ผลจากสภาพความแปรปรวนของอากาศในประเทศผู้ผลิตรายใหญ่ โดยเฉพาะยุโรปตะวันตก เช่น คาซัคสถาน ลดลง ๑๑.๗๓ ล้านตัน (-๕๑.๖๑%) ยูเครน ลดลง ๗.๑๒ ล้านตัน (-๓๒.๒๐%) รัสเซีย ลดลง ๑๓.๒๓ ล้านตัน (-๒๓.๕๓%) ประเทศสมาชิก EU ลดลง ๔.๕๐ ล้านตัน (-๓.๒๗%) เป็นต้น

๒.๒.๒ **ธัญพืชเมล็ดหยาบ** USDA ปรับลดผลผลิตที่เคยคาดการณ์ไว้เมื่อเดือนกรกฎาคมว่าจะมีประมาณ ๑,๑๘๓.๖๓ ล้านตัน เหลือประมาณ ๑,๑๒๑.๔๒ ล้านตัน ซึ่งเมื่อเทียบกับปีที่ผ่านมา (๑,๑๔๙.๐๓ ล้านตัน) ลดลง ๒๗.๖๒ ล้านตัน (-๒.๔๐%) โดยธัญพืชที่คาดว่าจะมีปริมาณลดลง ได้แก่ ข้าวโพด ผลผลิต ๘๔๙.๐๑ ล้านตัน ลดลง ๒๗.๘๔ ล้านตัน (-๓.๑๗%) ข้าวบาเลย์ ผลผลิต ๑๓๐.๘๐ ล้านตัน ลดลง ๓.๐๙ ล้านตัน (-๒.๓๑%) ข้าวโอ๊ต ผลผลิต ๒๒.๙๑ ล้านตัน ลดลง ๐.๓๒ ล้านตัน (-๑.๓๖%) ส่วนธัญพืชที่คาดว่าจะมีปริมาณเพิ่มขึ้น ได้แก่ ข้าวฟ่าง ผลผลิต ๕๙.๑๗ ล้านตัน เพิ่มขึ้น ๔.๖๑ ล้านตัน (+๘.๔๕%) ข้าวไรน์ ผลผลิต ๑๓.๔๒ ล้านตัน เพิ่มขึ้น ๐.๕๗ ล้านตัน (+๔.๔๔%)

๒.๓ **ข้าวสาร** USDA ได้คาดการณ์ผลผลิตข้าวฤดูใหม่ของโลก (ปี ๒๕๕๕/๕๖) มีประมาณ ๔๖๓.๒๒ ล้านตัน น้อยกว่า ปี ๒๕๕๔/๕๕ ประมาณ ๑.๘๒ ล้านตัน (-๐.๓๙%) ผลจากความแปรปรวนของสภาพอากาศทำให้การผลิตข้าวของหลายประเทศมีแนวโน้มลดลง โดยเฉพาะอินเดียผลผลิตจะลดลงถึง ๖.๓๒ ล้านตัน (-๖.๐๖%) ขณะที่ความต้องการบริโภคข้าวของโลกมีประมาณ ๔๖๖.๔๐๐ ล้านตัน เพิ่มขึ้นจากปีที่ผ่านมา (๔๕๘.๖๒๒ ล้านตัน) ประมาณ ๗.๗๗๘ ล้านตัน (+๑.๗๐%) และมากกว่าผลผลิตประมาณ ๓.๑๘๕ ล้านตัน (+๐.๖๙%) ส่งผลให้สต็อกปลายปี ๒๕๕๕/๕๖ ลดลงมาอยู่ในระดับ ๑๐๑.๘๑๙ ล้านตัน น้อยกว่าปีที่ผ่านมา ๓.๑๘๕ ล้านตัน (-๓.๐๓%) ส่วนการค้ำข้าวในตลาดโลก ในปี ๒๕๕๕/๕๖ USDA คาดว่าจะมีประมาณ ๓๕.๔๙๕ ล้านตัน น้อยกว่า ปี ๒๕๕๔/๕๕ (ตัวเลขเบื้องต้นมีปริมาณการค้ำประมาณ ๓๕.๖๕๔ ล้านตัน) ร้อยละ ๐.๔๕ สำหรับปริมาณการส่งออกของไทย คาดว่าจะมีประมาณ ๘.๐ ล้านตัน มากกว่าปี ๒๕๕๔/๕๕ ที่ USDA คาดว่าไทยจะส่งออกได้เพียง ๖.๕ ล้านตัน ส่วนเวียดนามจะยังอยู่ที่ระดับ ๗.๐ ล้านตัน และอินเดียประมาณ ๖.๕ ล้านตัน

สำหรับ ราคาส่งออกข้าวไทยเมื่อวันที่ ๑๗ สิงหาคม ๒๕๕๕ (สมาคมผู้ส่งออกข้าวไทย) ราคาข้าวหอมมะลิ ชั้น ๑ (f.o.b.) ตันละ ๑,๐๖๗ เหรียญ สรอ. ข้าว ๑๐๐% ชั้น ๒ (f.o.b.) ตันละ ๕๘๐ เหรียญ สรอ. และข้าวหนึ่ง ๑๐๐% (f.o.b.) ตันละ ๖๑๒ เหรียญ สรอ. ส่วนข้าวสหรัฐ(เมล็ดยาว #๔/๕) ตันละ ๕๙๕ เหรียญ สรอ. ข้าว ๕% เวียดนาม ตันละ ๔๓๐ เหรียญ สรอ. อินเดีย ตันละ ๔๒๐ เหรียญ สรอ. ปากีสถาน ตันละ ๔๖๐ เหรียญ สรอ. ส่วนข้าวหนึ่งอินเดียและปากีสถาน ตันละ ๔๑๐ และ ๔๗๐ เหรียญ สรอ. ตามลำดับ

### ๓. แนวโน้มสถานการณ์เดือนกันยายน ๒๕๕๕

**ข้าวนาปรัง** ผลผลิตออกสู่ตลาดน้อยลง แต่มีข้าวนาปีในพื้นที่ปลูกก่อนเพื่อหนีน้ำท่วมในภาคกลางออกสู่ตลาดประปราย แนวโน้มราคายังอยู่ในเกณฑ์ดีเนื่องจากมีมาตรการรับจํานํารองรับ **ยางพารา** ผลผลิตออกสู่ตลาดมากขึ้น ขณะที่การส่งออกยังชะลอตัว คาดว่าการแทรกแซงตลาดของภาครัฐจะช่วยให้ราคาไม่อ่อนตัวลงมากนัก **ข้าวโพดเลี้ยงสัตว์** ผลผลิตฤดูใหม่ออกสู่ตลาดมากขึ้นโดยจะออกมากที่สุดในช่วงเดือน กันยายน - ตุลาคม (ประมาณ ๔๕-๕๐%ของผลผลิตรวม) ราคาเคลื่อนไหวอยู่ในเกณฑ์ดี **ปาล์มน้ำมัน** ผลผลิตจะมีมากขึ้น คาดว่าราคายังเคลื่อนไหวอยู่ในเกณฑ์ดี **ถั่วเหลือง(ฤดูฝน)** ผลผลิตออกสู่ตลาดมากขึ้น แต่

คุณภาพไม่ค่อยดีมีความชื้นสูง แนวโน้มราคาอยู่ในเกณฑ์ปกติ *มะพร้าว* ผลผลิตออกสู่ตลาดอย่างต่อเนื่อง ราคาเคลื่อนไหวอยู่ในระดับต่ำ คาดว่าจะมีการแปรรูปเป็นเนื้อมะพร้าวแห้งเพื่อเก็บไว้รอราคามากขึ้น *ปลาป่น* วัตถุดิบที่ใช้ในการผลิตมีน้อย แนวโน้มราคาเคลื่อนไหวอยู่ในเกณฑ์สูง *สุกร* คาดว่าปัญหาด้านปริมาณจะคลี่คลายลงระดับหนึ่ง ซึ่งจะช่วยให้ราคาสุกรมีชีวิตปรับตัวสูงขึ้น *ไก่เนื้อ* ปริมาณผลผลิตยังมีมาก แนวโน้มภาวะการค้าทรงตัวปกติ คาดว่าจะไม่มีปัญหาด้านราคา *ไข่ไก่* ผลจากการปลดแม่ไก่ไข่ออกบางส่วนช่วยให้ผลผลิตส่วนเกินมีปริมาณลดลง ขณะที่การบริโภคและการใช้ยังอยู่ในภาวะปกติ ราคาไข่คละหน้าฟาร์มมีแนวโน้มปรับตัวดีขึ้น *กุ้งขาวแวนนาไม* แม้ว่าผลผลิตจะออกสู่ตลาดมาก แต่การช่วยเหลือของภาครัฐและการปรับตัวของการผลิตที่ไม่ทันต่อความต้องการของตลาด จะช่วยราคาเคลื่อนไหวอยู่ในเกณฑ์ดี *สับปะรด* ผลผลิตยังออกสู่ตลาดน้อย คาดว่าราคาจะเคลื่อนไหวไม่มากนัก *ผลไม้* (เงาะ ทุเรียน มังคุด ลองกอง ของภาคใต้ตอนบน) และลำไยตามฤดูกาล ออกสู่ตลาดน้อยลง ราคามีแนวโน้มปรับตัวสูงขึ้น *มะนาว* ผลผลิตออกสู่ตลาดน้อยลง เนื่องจากเข้าช่วงปลายฤดู ราคามีแนวโน้มปรับตัวสูงขึ้น

### แนวโน้มสถานการณ์รายกลุ่มสินค้า

#### ๓.๑ กลุ่มสินค้าที่ผลิตเพื่อส่งออก สถานการณ์สินค้าเกษตรที่สำคัญ ได้แก่

- *ข้าว* ผลผลิตข้าวนาปรังออกสู่ตลาดน้อยลงตามฤดูกาล คาดว่าในช่วงเดือนสิงหาคม - กันยายน มีผลผลิตออกสู่ตลาดประมาณ ๐.๖๙๓ และ ๐.๐๘๑ ล้านตัน ตามลำดับ ในขณะที่จะมีผลผลิตข้าวนาปี ที่เกษตรกรเร่งปลูกให้ทันเก็บเกี่ยวก่อนช่วงน้ำท่วมในที่ราบภาคกลางออกสู่ตลาดมาสมทบกับข้าวนาปรังตามฤดูกาลอีกจำนวนหนึ่ง สำหรับผลผลิตข้าวนาปี ปี ๒๕๕๕/๕๖ กระทรวงเกษตรฯ คาดว่าจะมีประมาณ ๒๕.๘๘๒ ล้านตัน เพิ่มขึ้นจาก ปี ๒๕๕๔/๕๕ ประมาณ ๒.๘๘๖ ล้านตัน (+๑๒.๕๕%) โดยจะออกสู่ตลาดมากในช่วงเดือนพฤศจิกายน - ธันวาคม ร้อยละ ๗๕-๘๐ ของผลผลิตรวมหรือคิดเป็นข้าวเปลือกประมาณ ๑๘ - ๑๙ ล้านตัน ราคาข้าวเปลือกนาปรังที่เกษตรกรขายได้เคลื่อนไหวอยู่ในเกณฑ์ดีเนื่องจากรัฐบาลรับจำหน่ายในราคาสูงต่อเนื่องจากการรับจำหน่ายข้าวนาปี

*ภาวะการค้า* ราคาซื้อขายข้าวเปลือกในตลาดสำคัญ (ณ ๑๗ ส.ค.๕๕) เป็นดังนี้ ข้าวเปลือกเจ้า ๕% ต้นละ ๙,๙๐๐ - ๑๑,๐๐๐ บาท ข้าวเปลือกหอมมะลิ ต้นละ ๑๔,๘๐๐ - ๑๖,๐๐๐ บาท และข้าวเปลือกเหนียว ต้นละ ๑๒,๙๕๐ - ๑๓,๙๕๐ บาท ส่วนการค้าข้าวสาร ราคาซื้อขาย เป็นดังนี้ ข้าวขาว ๑๐๐% ชั้น ๒ กระสอบละ ๑,๗๓๐ - ๑,๗๔๐ บาท ข้าวหอมมะลิ ๑๐๐% ชั้น ๒ กระสอบละ ๓,๑๐๐ - ๓,๑๑๐ บาท ข้าวเหนียว ๑๐% เมล็ดยาว กระสอบละ ๒,๒๙๐ - ๒,๓๐๐ บาท ข้าวหนึ่ง ๑๐๐% กระสอบละ ๑,๗๙๐ - ๑,๘๐๐ บาท

*การส่งออก* ปัจจุบัน (๑ ม.ค. - ๑๔ ส.ค.๕๕) ส่งออกไปแล้ว ๔.๑๖๘ ล้านตัน ต่ำกว่าช่วงเดียวกันของปีที่ผ่านมา (๗.๗๐๘ ล้านตัน) ร้อยละ ๔๕.๙๒

สำหรับการรับจำหน่ายข้าวนาปรัง (ระยะเวลารับจำหน่าย ๑ มี.ค. - ๑๕ ก.ย.๕๕ ภาคใต้ ๑ ก.ค. - ๓๑ ต.ค.๕๕) ตั้งแต่วันที่ ๑ มีนาคม - ๑๖ สิงหาคม ๒๕๕๕ รับจำหน่ายได้แล้ว รวม ๑๐,๓๔๒,๒๕๘ ตัน คิดเป็นร้อยละ ๙๑.๙๖ ของผลผลิตรวม จำแนกเป็น ข้าวเปลือกเจ้า ๙,๙๑๑,๗๔๙ ตัน และข้าวเปลือกปทุมธานี ๑๒๙,๘๘๘ ตัน และข้าวเหนียว ๓๐๐,๖๒๑ ตัน

- *มันสำปะหลัง* เป็นช่วงปลายฤดูการผลิตปี ๒๕๕๔/๕๕ ผลผลิตมีออกสู่ตลาดประปราย เกษตรกรส่วนใหญ่อยู่ระหว่างการเพาะปลูกฤดูใหม่ ซึ่งกระทรวงเกษตรฯ คาดว่า (ณ มี.ย.๕๕) จะมีผลผลิตประมาณ ๒๕.๒๒๖ ล้านตัน มากกว่า ปี ๒๕๕๔/๕๕ ประมาณ ๐.๓๗๘ ล้านตัน หรือเพิ่มขึ้นร้อยละ ๑.๕๒ ผลผลิตจะเริ่มออกสู่ตลาดได้ตั้งแต่เดือนตุลาคม เป็นต้นไป และออกมากช่วงเดือนมกราคม - มีนาคม ๒๕๕๖ ประมาณ ร้อยละ ๕๓ ของผลผลิตรวมหรือคิดเป็นหัวมันสดประมาณ ๑๓ - ๑๔ ล้านตัน ปัจจุบัน (๑๗ ส.ค.๕๕) ราคาหัวมันสดเชื่อแบง ๒๕% จ.นครราชสีมา เคลื่อนไหวอยู่ที่ กก.ละ ๒.๓๕ - ๒.๔๕ บาท ใกล้เคียงกับราคาเฉลี่ยเดือนกรกฎาคม (๒.๔๑ บาท/กก.) สำหรับผลการรับจำหน่าย (๑ ก.พ. - ๓๐ มี.ย.๕๕ : เบื้องต้น) เปิดจุดรับจำหน่าย

รวม ๕๗๘ ราย (สถานมัน ๕๑๗ ราย โรงแปง ๕๑ ราย) ปริมาณรับจำนำรวม ๙.๗๔๐ ล้านตัน จำแนกเป็น สถานมัน ๖.๑๕๘ ล้านตัน และโรงแปง ๓.๕๘๑ ล้านตัน

- **ไก่เนื้อ** กระทรวงเกษตรฯ คาดว่าในปี ๒๕๕๕ จะมีไก่เนื้อในระบบประมาณ ๑,๐๑๒.๕๔๕ ล้านตัว หรือคิดเป็นซากบริโภคประมาณ ๑.๔๑๗ ล้านตัน เพิ่มขึ้นจากปีที่ผ่านมาร้อยละ ๑.๕๐ ใช้บริโภคภายในประมาณ ๐.๙๕๒ ล้านตัน และส่งออกประมาณ ๐.๔ - ๐.๕ ล้านตัน สถานการณ์การผลิตในช่วงต้นปีที่ผ่านมาผลิตมีปริมาณมาก ทำให้ระดับราคาอ่อนตัวลงในช่วงเดือนมีนาคม-เมษายน ๒๕๕๕ แต่ผู้เลี้ยงสามารถบริหารจัดการระบบการผลิตได้ดีขึ้น ประกอบกับภาวะการค้าที่คล่องตัวขึ้นและ EU ได้ยกเลิกการห้ามนำเข้าเนื้อไก่สดจากไทย ตั้งแต่เดือนกรกฎาคม ๒๕๕๕ เป็นต้นไป ช่วยให้ระดับราคาเกษตรกรขายได้ปรับตัวดีขึ้น ปัจจุบัน (๑๗ ส.ค.๕๕) ราคาไก่มีชีวิตหน้าโรงฆ่าเคลื่อนไหวอยู่ที่ กก.ละ ๓๔ - ๓๖ บาท ใกล้เคียงกับราคาเฉลี่ยในเดือนที่ผ่านมา (๓๕.๕๐ บาท/กก.) ส่วนการส่งออกไก่เนื้อและผลิตภัณฑ์ ในปี ๒๕๕๕ ปัจจุบัน (ม.ค.-มิ.ย.๕๕) ส่งออกไปแล้ว ๒๖๓,๑๘๓ ตัน

- **กุ้งขาวแวนนาไม** คาดว่าผลผลิตกุ้งในปี ๒๕๕๕ (ก.ค.๕๕) จะมีประมาณ ๐.๔๕๐ ล้านตัน น้อยกว่าปีที่ผ่านมา (๐.๕๐๒ ล้านตัน) ร้อยละ ๑๐.๓๖ ส่วนใหญ่ผลิตเพื่อการส่งออกแต่ปีนี้ภาวะเศรษฐกิจโลกชะลอตัวทำให้การส่งออกลดน้อยลงและราคาในประเทศอ่อนตัวลง ซึ่งภาครัฐได้มีมาตรการเข้าไปช่วยเหลือโดยการชดเชยส่วนต่างราคาเกษตรกรขายให้ท้องถิ่นที่เข้าร่วมโครงการกับราคาเป้าหมาย โดยเกษตรกรจะได้รับเงินชดเชยสูงสุดในอัตรา กก.ละ ๒๐ บาท สำหรับกุ้งขนาด ๔๐ - ๘๐ ตัว/กก. และ กก.ละ ๑๐ บาท สำหรับกุ้งขนาด ๙๐-๑๐๐ ตัว/กก. ปริมาณเป้าหมาย ๓๐,๐๐๐ ตัน ซึ่งมีผลช่วยให้ระดับราคาปรับตัวสูงขึ้น ปัจจุบันราคาซื้อขายกุ้งขาวแวนนาไม ณ ตลาดกลางสมุทรสาคร (ขนาด ๖๐ ตัว/กก. ณ ๑๗ ส.ค.๕๕) ราคา กก.ละ ๑๔๕ บาท สูงกว่าเดือนที่ผ่านมาเฉลี่ย กก.ละ ๒๕ บาท สำหรับการส่งออกกุ้งของไทยในช่วงเดือน มกราคม - มิถุนายน ๒๕๕๕ ส่งออกไปแล้วปริมาณ ๐.๑๕๘ ล้านตัน มูลค่า ๔๓,๑๖๓ ล้านบาท

### ๓.๒ กลุ่มสินค้าที่ผลิตเพื่อบริโภคภายในประเทศ สถานการณ์สินค้าเกษตรที่สำคัญ ได้แก่

- **ข้าวโพดเลี้ยงสัตว์** กระทรวงเกษตรฯ ประมาณการผลผลิตฤดูใหม่ ปี ๒๕๕๕/๕๖ (ณ มิ.ย.๕๕) มีประมาณ ๔.๘๑๓ ล้านตัน ใกล้เคียงกับผลผลิต ปี ๒๕๕๔/๕๕ (๔.๗๘๒ ล้านตัน) ในขณะที่ความต้องการใช้คาดว่าจะมีประมาณ ๔.๕ - ๔.๖ ล้านตัน เกษตรกรนำผลผลิตออกจำหน่ายได้ตั้งแต่ช่วงปลายเดือนมิถุนายน ๒๕๕๕ เป็นต้นมา โดยจะออกมากช่วงเดือนสิงหาคม - ธันวาคม คาดว่าปริมาณที่จะออกสู่ตลาดในเดือนสิงหาคมมีประมาณ ๐.๗๙๕ ล้านตัน เดือนกันยายน ๑.๑๓๔ ล้านตัน เดือนตุลาคม ๑.๐๖๗ ล้านตัน เดือนพฤศจิกายน ๐.๗๘๖ ล้านตัน และเดือนธันวาคม ๐.๖๔๗ ล้านตัน ตามลำดับ อย่างไรก็ตาม ผลจากสภาพอากาศร้อนและแห้งแล้งในแหล่งผลิตสำคัญของโลก โดยเฉพาะสหรัฐอเมริกาทำให้ผลผลิตฤดูใหม่ของสหรัฐฯ ที่คาดการณ์เมื่อเดือนกรกฎาคมว่าจะมีประมาณ ๓๒๙.๔๕ ล้านตัน ลดลงเหลือ ๒๗๓.๗๙ ล้านตัน ในเดือนสิงหาคม (-๕๕.๖๖ ล้านตัน หรือ -๑๖.๙๐%) ส่งผลให้ผลผลิตของโลกที่คาดว่าจะมีมากถึง ๙๐๕.๒๓ ล้านตัน เมื่อกรกฎาคม ลดลงเหลือเพียง ๘๔๙.๐๑ ล้านตัน ในเดือนสิงหาคม (-๕๖.๒๒ ล้านตัน หรือร้อยละ -๖.๒๑%) และเมื่อเทียบกับปีที่ผ่านมาผลผลิตข้าวโพดฯ ของโลกลดลงจาก ๘๗๖.๘๔ ล้านตัน เหลือ ๘๔๙.๐๑ ล้านตัน (-๒๗.๘๔ ล้านตัน หรือ -๓.๑๗%) ซึ่งจะมีผลกระทบต่อความต้องการใช้และระดับราคาในตลาดโลกในระยะต่อไป ปัจจุบัน (๑๗ ส.ค.๕๕) ราคาซื้อขายในแหล่งผลิต จ.เพชรบูรณ์ เฉลี่ย กก.ละ ๑๐.๕๐ - ๑๐.๖๗ บาท สูงกว่าราคาเฉลี่ยเดือนกรกฎาคม (๙.๙๘ บาท) เฉลี่ย กก.ละ ๐.๖๐ บาท ส่วนราคาที่ จ.นครราชสีมา เฉลี่ย กก.ละ ๑๐.๙๐ บาท

- **ปาล์มน้ำมัน** กระทรวงเกษตรฯ คาดการณ์ผลผลิตปาล์มน้ำมัน ปี ๒๕๕๕ (ณ มิ.ย.๕๕) มีประมาณ ๑๑.๖๑๙ ล้านตัน มากกว่าปี ๒๕๕๔ (๑๐.๗๗๗ ล้านตัน) ร้อยละ ๗.๘๒ คิดเป็นน้ำมันปาล์มดิบที่จะ

ผลิตได้ประมาณ ๑.๙ - ๒.๐ ล้านตัน แต่จากการติดตามสถานการณ์ที่ผ่านมาคาดว่าปริมาณน้ำมันปาล์มดิบที่จะผลิตได้ในปีนี้จะอยู่ในระดับ ๑.๕ - ๑.๖ ล้านตัน เท่านั้น เนื่องจากปริมาณผลปาล์มที่เข้าโรงงานสกัดฯ ต่ำกว่าที่คาดการณ์ไว้ สำหรับความต้องการใช้คาดว่าจะอยู่ในระดับ ๑.๘ - ๒.๐ ล้านตัน แบ่งเป็นน้ำมันบริโภค ๐.๙ - ๑.๐ ล้านตัน ผลิตไบโอดีเซล ๐.๕๒ ล้านตัน ส่งออกประมาณ ๐.๓ ล้านตัน และสำรองเป็นสต็อก ๐.๑๕-๐.๒๐ ล้านตัน สำหรับปริมาณผลปาล์มที่กระทรวงเกษตรฯ คาดว่าจะออกสู่ตลาดในช่วงเดือนสิงหาคม-พฤศจิกายน มีประมาณเดือนละ ๑.๐ ล้านตัน ราคาผลปาล์มทะเลาะ (น้ำมัน ๑๗%) ที่เกษตรกรจำหน่ายได้อ่อนตัวลงเรื่อยมา เมื่อมีการอนุญาตให้นำเข้าน้ำมันปาล์มฯ ในส่วนที่เหลืออีก ๓๐,๐๐๐ ตัน ปัจจุบัน (๑๗ ส.ค.๕๕) ราคาผลปาล์มทะเลาะ (น้ำมัน ๑๗%) กก.ละ ๕.๓๐ - ๕.๖๐ บาท ต่ำกว่าราคาเฉลี่ยของเดือนที่ผ่านมา (๖.๑๔ บาท) กก.ละ ๐.๖๙ บาท ราคามีแนวโน้มอ่อนตัวลงตามภาวะการค่าน้ำมันฯ ที่ชะลอตัวและเข้าสู่ช่วงที่ผลผลิตจะออกสู่ตลาดมากขึ้นตามฤดูกาล

- **มะพร้าว** กระทรวงเกษตรฯ คาดการณ์ผลผลิตมะพร้าวผล ปี ๒๕๕๕ มีประมาณ ๑.๐๕๗ ล้านตัน ใกล้เคียงกับปีที่ผ่านมา (๑.๐๕๕ ล้านตัน) ในช่วงนี้ผลผลิตออกสู่ตลาดมากตามฤดูกาล ขณะที่การค้าชะลอตัวจากความต้องการบริโภคที่ลดลงในช่วงฤดูกาลผลไม้ รวมทั้งการใช้ในอุตสาหกรรมภายในประเทศและการส่งออกผลิตภัณฑ์ที่ลดลงตามภาวะเศรษฐกิจ ส่งผลให้ราคามะพร้าวเคลื่อนไหวอยู่ในเกณฑ์ต่ำ ราคาที่เกษตรกรขายได้มะพร้าวผลแก่ (ผลใหญ่) ในสัปดาห์ที่ ๓ ของเดือนสิงหาคม เฉลี่ย ผลละ ๓.๐๙ บาท ต่ำกว่าเดือนที่ผ่านมา ผลละ ๐.๑๑ บาท และต่ำกว่าช่วงเดียวกันของปีที่ผ่านมาที่ผลผลิตลดลงมากจากการระบาดของศัตรูพืช เฉลี่ย ผลละ ๙.๒๑ บาท ส่วนราคาขายส่งมะพร้าวผล ตลาด กทม. (ทับสะแกผลใหญ่ปอกเปลือก) ปัจจุบัน (๑๗ ส.ค.๕๕) ผลละ ๘ - ๙ บาท อ่อนตัวลงจากเดือนที่ผ่านมาเฉลี่ย ผลละ ๐.๘๑ บาท ในกรณีนี้ ภาครัฐได้ประสานให้โรงงานรับซื้อมะพร้าวขาวจากเกษตรกรในราคา กก.ละ ๑๖ บาท ตั้งแต่วันที่ ๖ สิงหาคม ๒๕๕๕ และให้ปรับเพิ่มราคาขึ้นอีกสัปดาห์ละ ๑ บาท/กก. จนถึง กก.ละ ๒๐ บาท ในวันที่ ๓ กันยายน ๒๕๕๕ คาดว่า จะช่วยพยุงราคามะพร้าวให้เกษตรกรได้ระดับหนึ่ง

- **สุกรมีชีวิต** กระทรวงเกษตรฯ ประมาณการปริมาณสุกรขุน ปี ๒๕๕๕ ว่าจะมีประมาณ ๑๒.๑๔๖ ล้านตัว เพิ่มขึ้นจาก ปี ๒๕๕๔ (๑๑.๘๙๐ ล้านตัว) ร้อยละ ๒.๑๕ และมากกว่าความต้องการภายในประเทศที่คาดว่าจะมีประมาณ ๑๑.๕๘๐ ล้านตัว ผลผลิตส่วนเกินต้องระบายส่งออกไปประเทศเพื่อนบ้านใกล้เคียงเพื่อให้ผลผลิตสอดคล้องกับความต้องการในแต่ละช่วงเวลาโดยไม่มีผลกระทบต่อราคาภายในประเทศ ปัจจุบันปริมาณสุกรยังมีมากกว่าความต้องการ ในขณะที่ภาวะการค้าเริ่มปรับตัวดีขึ้น เนื่องจากเข้าสู่ช่วงเทศกาลสารทจีนในช่วงปลายเดือนสิงหาคมที่ความต้องการจะมีมากขึ้น ราคาสุกรมีชีวิตที่เกษตรกรขายได้ (ภาคกลาง ณ ๑๗ ส.ค.๕๕) กก.ละ ๕๙ - ๖๐ บาท สูงกว่าเดือนที่ผ่านมาเฉลี่ย กก.ละ ๓.๐๙ บาท แนวโน้มราคาสุกรจะเคลื่อนไหวไม่มากนักเนื่องจากปริมาณยังมีมากและราคาโดยเปรียบเทียบยังสูงกว่าอาหารโปรตีนชนิดอื่น

- **ไข่ไก่** คาดว่าในปี ๒๕๕๕ จะมีผลผลิตไข่ไก่ในระบบประมาณ ๑๑,๐๑๕ ล้านฟอง สูงกว่าปีที่ผ่านมา ร้อยละ ๑๑.๗๙ และมากกว่าความต้องการบริโภคในประเทศ ประมาณ ๓๕๐ ล้านฟอง ซึ่งเป็นผลสืบเนื่องจากการเพิ่มการนำเข้าพ่อแม่พันธุ์ไข่ไก่ในช่วงปลายปี ๒๕๕๓ เพื่อแก้ไขปัญหามีปริมาณไข่ที่ลดลงจากการเกิดโรคระบาดและสภาพอากาศที่แปรปรวน มีผลทำให้ปริมาณไข่ไก่ที่ออกสู่ตลาดในช่วงปลายปี ๒๕๕๔ ต่อต้น ปี ๒๕๕๕ มีมากเกินความต้องการ จนผู้เลี้ยงต้องปลดแม่ไก่ไข่ออกบางส่วนและภาครัฐเข้าช่วยเหลือโดยกำหนดราคาแนะนำและรณรงค์เพิ่มการบริโภคเพื่อลดปริมาณส่วนเกิน ปัจจุบันปริมาณผลผลิตส่วนเกินลดจำนวนลงและภาวะการค้าคล่องตัวขึ้น ส่งผลให้ราคาไข่ไก่คละหน้าฟาร์มปรับตัวสูงขึ้น โดยราคา ณ วันที่ ๑๗ สิงหาคม ๒๕๕๕ ฟองละ ๒.๕๐ บาท สูงกว่าเดือนที่ผ่านมาเฉลี่ยฟองละ ๐.๒๑ บาท คาดว่าราคาจะปรับตัวสูงขึ้นอีกเนื่องจากผู้เลี้ยงสามารถบริหารจัดการการเลี้ยงได้ดีขึ้น



- **เมล็ดกาแฟ USDA** ได้คาดการณ์ผลผลิตปี ๒๕๕๕/๕๖ ว่าจะมีประมาณ ๘.๘๗๖ ล้านตัน มากกว่าปีที่ผ่านมา ๐.๖๒๑ ล้านตัน หรือเพิ่มขึ้น ร้อยละ ๗.๕๒ โดยประเทศบราซิลผู้ผลิตรายใหญ่มีผลผลิตประมาณ ๓.๓๕๔ ล้านตัน เพิ่มขึ้นจากปีที่ผ่านมาร้อยละ ๑๓.๖๒ เวียดนาม ผลผลิต ๑.๓๔๔ ล้านตัน เพิ่มขึ้น ร้อยละ ๖.๖๗ และอินโดนีเซีย ผลผลิต ๐.๕๘๒ ล้านตัน เพิ่มขึ้นร้อยละ ๑๖.๘๗ ขณะที่ความต้องการบริโภค คาดว่าจะมีประมาณ ๘.๕๐๒ ล้านตัน เพิ่มขึ้นจากปีที่ผ่านมา (๘.๓๓๕ ล้านตัน) ร้อยละ ๒.๐๐ สำหรับผลผลิตของไทยในปี ๒๕๕๕/๕๖ กระทรวงเกษตรฯ คาดว่าจะมีผลผลิตประมาณ ๔๐,๐๗๐ ตัน น้อยกว่าปีที่ผ่านมา (๔๑,๑๔๖ ตัน) ร้อยละ ๓.๓๕ คาดว่าเกษตรกรจะเก็บผลผลิตได้ตั้งแต่เดือน ตุลาคม ๒๕๕๕ และนำออกสู่ตลาดได้ตั้งแต่เดือนพฤศจิกายน ๒๕๕๕ เป็นต้นไป แต่จะออกมากที่สุดช่วงเดือนมกราคม - กุมภาพันธ์ ๒๕๕๖ ปัจจุบันราคาเมล็ดกาแฟโรบัสต้าตลาดลอนดอนเฉลี่ย ตันละ ๒,๐๙๓.๘๗ เหรียญ สรอ. (๖๕.๔๕ บาท/กก.) ส่วนราคาส่งมอบเดือนกันยายน ตันละ ๒,๐๖๓ เหรียญ สรอ.

- **พืชผักและผลไม้**

**สับปะรด** ผลผลิตจะออกสู่ตลาดมากขึ้นตามฤดูกาล โดยในช่วงเดือนกันยายน - ธันวาคม จะมีผลผลิตออกสู่ตลาดในแต่ละเดือนดังนี้ เดือนกันยายน ๐.๑๕๗ ล้านตัน เดือนตุลาคม ๐.๒๑๒ ล้านตัน เดือนพฤศจิกายน ๐.๒๕๑ ล้านตัน และเดือนธันวาคม ๐.๒๔๘ ล้านตัน ตามลำดับ ในขณะที่การส่งออกผลิตภัณฑ์สับปะรดมีแนวโน้มชะลอตามภาวะเศรษฐกิจโลกที่ยังไม่ค่อยดีนัก แต่มาตรการช่วยเหลือต่างๆ ของภาครัฐทั้งการชดเชยดอกเบี้ยเงินกู้เพื่อเสริมสภาพคล่องให้โรงงานแปรรูปใช้รับซื้อผลผลิตจากเกษตรกร การแทรกแซงรับซื้อสับปะรดส่วนเกินเพื่อแปรรูปเป็นสับปะรดกระป๋องเก็บไว้รอจำหน่ายอีกส่วนหนึ่ง มีผลทำให้ระดับราคาสับปะรดที่เกษตรกรขายได้ปรับตัวสูงขึ้นเป็นลำดับ จากเฉลี่ย กก.ละ ๒.๕๙ บาท ในช่วงเดือน เมษายน เป็น กก.ละ ๒.๗๑ , ๓.๐๙ และ ๓.๘๓ บาท ในเดือนพฤษภาคม มิถุนายน และกรกฎาคมตามลำดับ ปัจจุบัน (สัปดาห์ที่ ๓ เดือนส.ค.๕๕) เฉลี่ย กก.ละ ๔.๐๙ บาท

**ผลไม้** (เงาะ ทุเรียน มังคุด ลองกอง) คาดว่าในปี ๒๕๕๕ ภาคใต้จะมีผลผลิตผลไม้รวม ๐.๔๔๒ ล้านตัน จำแนกเป็น เงาะ ๐.๐๘๕ ล้านตัน (+๖๑.๑๒%) ทุเรียน ๐.๑๖๘ ล้านตัน(+๑๔.๕๕%) มังคุด ๐.๑๐๔ ล้านตัน (+๒๑๒.๒๘%) ลองกอง ๐.๐๘๕ ล้านตัน (+๔๔๗.๗๘%) ปัจจุบันอยู่ในช่วงผลผลิตออกสู่ตลาดมาก สำหรับราคาที่เกษตรกรขายได้ ในสัปดาห์ที่ ๓ เดือนสิงหาคม เป็นดังนี้ เงาะทะกร้า กก.ละ ๑๔ - ๑๕ บาท ทุเรียน พันธุ์หมอนทอง กก.ละ ๓๔-๓๕ บาท และมังคุดละ ๑๕-๒๐ บาท ลองกองเกรด ๒ กก.ละ ๓๖-๓๘ บาท ส่วนลำไยตามฤดูกาลในแหล่งผลิตภาคเหนือออกสู่ตลาดมาก ราคาที่เกษตรกรจำหน่ายได้ จ.ลำพูน/เชียงใหม่ พันธุ์อีตอ ซ่อเกรดเอ กก.ละ ๒๒-๒๕ บาท ราคาผลไม้มีแนวโน้มอ่อนตัวลงตามฤดูกาล แต่ภาครัฐเตรียมมาตรการเสริมรองรับเพื่อช่วยพยุงราคาไว้แล้ว

**พืชผัก มะนาว** ผลผลิตออกสู่ตลาดน้อยลง ราคาที่เกษตรกรขายในแหล่งผลิตสำคัญ (จ.เพชรบุรี - ผลขนาดกลางถึงใหญ่ สัปดาห์ที่ ๓ เดือน ส.ค.๕๕) เฉลี่ยผลละ ๐.๘๐ - ๓.๐๐ บาท **กระเทียม** ยังมีกระเทียมแห้งที่เกษตรกรเก็บไว้รอจำหน่ายบางส่วน ราคาซื้อขายในพื้นที่ กระเทียมแห้งละ กก.ละ ๒๕-๒๗ บาท ขณะที่ อ.ต.ก. เริ่มทยอยระบายกระเทียมที่รับซื้อไว้รอจำหน่ายบ้างแล้ว

**๓.๓ กลุ่มสินค้าที่ต้องนำเข้า** สถานการณ์สินค้าที่สำคัญมีดังนี้

- **ถั่วเหลือง** ผลจากสภาพอากาศร้อนและแห้งแล้งในสหรัฐอเมริกา ทำให้ USDA ได้ปรับลดปริมาณผลผลิตถั่วเหลืองโลกฤดูใหม่จากที่คาดการณ์ไว้เมื่อเดือนกรกฎาคมว่าจะมีประมาณ ๒๖๗.๑๕๖ ล้านตัน เหลือ ๒๖๐.๔๕๙ ล้านตัน ในเดือนสิงหาคม ผลผลิตลดลงประมาณ ๖.๗๐ ล้านตัน (-๒.๕๑%) แต่ยังคงมากกว่าปีที่ผ่านมาประมาณ ๒๔.๔๓ ล้านตัน (+๑๐.๓๕%) ขณะที่ความต้องการใช้คาดว่าจะมีประมาณ ๒๒๗.๐๒๙ ล้านตัน เพิ่มขึ้นประมาณ ๒.๓๔ ล้านตัน (+๑.๐๖%) ส่วนผลผลิตถั่วเหลืองของไทยในปี ๒๕๕๕/๕๖ คาดว่าจะมีประมาณ ๐.๑๕๒ ล้านตัน แบ่งเป็น ถั่วเหลืองฤดูฝน ๐.๐๔๕ ล้านตัน และถั่วเหลืองฤดูแล้ง ๐.๑๐๗

ล้านตัน ในขณะที่ความต้องการใช้คาดว่าจะมีประมาณ ๒.๑๓๐ ล้านตัน สำหรับถั่วเหลืองฤดูฝนจะออกสู่ตลาดมากในช่วงนี้ ราคาดมีแนวโน้มเคลื่อนไหวอยู่ในเกณฑ์ดีตามความเคลื่อนไหวของราคาถั่วเหลืองในตลาดโลก ปัจจุบันราคามีถั่วเหลืองขายส่งตลาด กทม. เกรตสก็ค่น้ำมัน (๑๗ ส.ค.๕๕) กก.ละ ๑๙.๘๐ - ๒๐.๓๐ บาท สูงกว่าราคาเฉลี่ยในเดือนที่ผ่านมาเฉลี่ย กก.ละ ๒.๐๘ บาท

- **กากถั่วเหลือง** ผลผลิตกากถั่วเหลืองโลก ปี ๒๕๕๕/๕๖ USDA คาดว่าจะมีปริมาณ ๑๗๙.๑๘๘ ล้านตัน มากกว่าปีที่ผ่านมา(๑๗๘.๐๑๐ ล้านตัน) ประมาณ ๑.๑๘ ล้านตัน เมื่อรวมกับสต็อกปลายปี ยกมาจำนวน ๘.๕๖๑ ล้านตัน จะมีผลผลิตกากถั่วเหลืองรวม ๑๘๗.๗๔๙ ล้านตัน ในขณะที่ความต้องการใช้มีประมาณ ๑๗๘.๗๔๐ ล้านตัน สำหรับกากถั่วฯ ที่ประเทศไทยจะผลิตได้ใน ปี ๒๕๕๖ มีประมาณ ๑.๒๔๖ ล้านตัน แบ่งเป็นกากถั่วฯ ที่ผลิตจากเมล็ดถั่วเหลืองที่ปลูกในประเทศ ๐.๐๑๖ ล้านตัน และผลิตจากเมล็ดถั่วเหลืองนำเข้า ๑.๒๓๐ ล้านตัน ในขณะที่ความต้องการใช้คาดว่าจะมีประมาณ ๓.๖๔๖ ล้านตัน จะต้องนำเข้าให้พอใช้อีกประมาณ ๒.๔ - ๒.๕ ล้านตัน ปัจจุบัน (๑๗ ส.ค.๕๕) ราคาขายส่งกากถั่วฯ ที่ผลิตจากเมล็ดในประเทศ กก.ละ ๒๑.๙๕ - ๒๒.๐๐ บาท สูงกว่าราคาเฉลี่ยในเดือนที่ผ่านมา กก.ละ ๒.๒๒ บาท ส่วนกากถั่วฯ ที่ผลิตจากเมล็ดนำเข้า กก.ละ ๒๑.๕๕ - ๒๑.๖๕ บาท สูงกว่าราคาเฉลี่ยในเดือนที่ผ่านมา กก.ละ ๒.๙๓ บาท

- **ปลาป่น** ผลผลิตในปี ๒๕๕๕ คาดว่าจะมีประมาณ ๐.๔๘๕ ล้านตัน ต่ำกว่าปี ๒๕๕๔ (๐.๕๐๓ ล้านตัน) ๐.๐๑๘ ล้านตัน แต่มากกว่าปริมาณความต้องการใช้ในประเทศที่คาดว่าจะมีประมาณ ๐.๓๙๘ ล้านตัน ร้อยละ ๒๑.๘๖ ผลจากสภาพอากาศแปรปรวนและการย่างเข้าสู่ช่วงมรสุมจะมีผลทำให้ปริมาณปลาป่นที่เข้าโรงงานปลาป่นมีน้อยลง ปัจจุบัน (๑๗ ส.ค.๕๕) ปลาป่นโปรตีน ๖๐% ลงมา กลิ่นเบอร์ ๒ ปรับตัวสูงขึ้นจากเฉลี่ยเดือนกรกฎาคม กก.ละ ๓๐.๓๕ บาท เป็น กก.ละ ๓๓.๘๐ บาท

#### ๔. มาตรการแก้ไขปัญหา/การช่วยเหลือผ่านกองทุนรวมเพื่อช่วยเหลือเกษตรกร (ณ ๑๑ ก.ค.๕๕)

**ในปีงบประมาณ ๒๕๕๕** คชก. ได้อนุมัติเงินกองทุนรวมฯ เพื่อดำเนินการช่วยเหลือสินค้าเกษตรกรด้านการตลาดไปแล้วเป็นจำนวนเงิน ๓,๖๙๗.๑๘๕ ล้านบาท จำแนกเป็น

- การแก้ไขปัญหาหาคาหอมแดง จ.ศรีสะเกษ ตกต่ำ วงเงิน ๑,๕๘๙.๕๐ ล้านบาท
- โครงการพัฒนาการเตรียมดินเพื่อเพิ่มผลผลิตมันสำปะหลัง วงเงิน ๓๘.๔๗๖ ล้านบาท
- โครงการเสริมสภาพคล่องให้กับผู้ประกอบการโรงงานแปรรูปเพื่อรักษาเสถียรภาพราคาสับปะรด วงเงิน ๒๒.๗๒๕ ล้านบาท
- การแก้ไขปัญหาหาคากระเทียม ปีการผลิต ๒๕๕๔/๕๕ วงเงิน ๗๕๖ ล้านบาท
- โครงการช่วยเหลือเกษตรกรชาวนาเกลือ จ.เพชรบุรี ปี ๒๕๕๔/๕๕ วงเงิน ๑.๓๒๓ ล้านบาท
- โครงการพัฒนาการผลิตเนื้อโคมาตรฐานอินทรีย์ วงเงิน ๑๖.๐๘๐ ล้านบาท
- การแทรกแซงตลาดสุกรโดยเก็บสต็อกเนื้อสุกรเข้าห้องเย็น วงเงิน ๑๕.๒๙๕๕ ล้านบาท
- โครงการป้องกันและแก้ไขปัญหาผลไม้ภาคตะวันออก ปี ๒๕๕๕ วงเงิน ๑๓๗.๘๔๑ ล้านบาท
- โครงการป้องกันและแก้ไขปัญหาลิ้นจี่ ปี ๒๕๕๕ วงเงิน ๔๔.๘๕๑๕ ล้านบาท
- โครงการรักษาเสถียรภาพราคากุ้งขาวแวนนาไม โดยระบบตลาดเครือข่ายแบบกลุ่ม (Shrimp Cluster) ปี ๒๕๕๕ วงเงิน ๕๖๒.๓๘ ล้านบาท
- โครงการป้องกันแก้ไขปัญหาผลไม้ภาคใต้ ปี ๒๕๕๕ วงเงิน ๑๑๔.๔๓ ล้านบาท
- โครงการป้องกันแก้ไขปัญหาลำไย ปี ๒๕๕๕ วงเงิน ๑๒๙.๗๙๕ ล้านบาท
- โครงการปรับปรุงและก่อสร้างโรงรมซัลเฟอร์ไดออกไซด์เพื่อให้ได้คุณภาพตามมาตรฐานการส่งออกและกระตุ้นการบริโภคลำไยคุณภาพภายในประเทศ วงเงิน ๑๔.๖๗ ล้านบาท

- โครงการช่วยเหลือสินค้าเกษตรที่มีปัญหาเร่งด่วน ปี ๒๕๕๔ - ๕๖ วงเงิน ๓๐๐ ล้านบาท ซึ่ง คชก. ได้มอบให้รัฐมนตรีว่าการกระทรวงพาณิชย์เป็นผู้พิจารณาอนุมัติการใช้จ่ายเงิน ได้อนุมัติการช่วยเหลือในปีนี้เป็นไปแล้ว วงเงิน ๕๓.๘๑๗๕ ล้านบาท จำแนกเป็น

๑) การช่วยเหลือเกษตรกรผู้ปลูกหอมหัวใหญ่ อ.แม่วางและ อ.สันป่าตอง จ.เชียงใหม่ ปีการผลิต ๒๕๕๔/๕๕ วงเงิน ๖.๖๙๕ ล้านบาท

๒) การช่วยเหลือเกษตรกรผู้ปลูกถั่วเขียวผิวนั้น จ.เพชรบูรณ์ ปี ๒๕๕๔/๕๕ วงเงิน ๑๐.๓๐ ล้านบาท

๓) การช่วยเหลือเกษตรกรผู้ปลูกหอมหัวใหญ่ อ.ฝาง และอ.พร้าว จ.เชียงใหม่ ปี ๒๕๕๔/๕๕ วงเงิน ๒๖.๕๒๒๕ ล้านบาท

๔) โครงการแก้ไขปัญหาพริก จ.ชัยภูมิ ปี ๒๕๕๕ วงเงิน ๑๐.๓๐ ล้านบาท

~~~~~  
สำนักส่งเสริมการค้าสินค้าเกษตร  
สิงหาคม ๒๕๕๕

วงเงินช่วยเหลือด้านการตลาดสินค้าเกษตร

หน่วย : ล้านบาท

| สินค้า                                      | ปี 2549   | ปี 2550   | ปี 2551   | ปี 2552   | ปี 2553   | ปี 2554 | ปี 2555   |
|---------------------------------------------|-----------|-----------|-----------|-----------|-----------|---------|-----------|
| 1 ข้าว                                      | 4,477.610 | 3,880.730 | 2,657.900 | 1,882.778 | 1,421.838 | 295.430 |           |
| 2 ข้าวโพดเลี้ยงสัตว์                        |           | 13.785    |           | 126.250   | 2.000     |         |           |
| 3 มันสำปะหลัง                               | 1,200.000 | 1,820.229 | 1,417.860 | 416.284   | 9.768     |         | 38.476    |
| 4 ปาล์มน้ำมัน                               |           |           |           | 48.978    |           |         |           |
| 5 มะพร้าว                                   |           |           |           |           |           |         |           |
| 6 กาแฟ                                      | 116.773   | 4.100     |           |           |           |         |           |
| 7 หอมแดง                                    |           | 125.000   |           |           | 82.400    |         | 1,589.500 |
| 8 กระเทียม                                  |           |           | 300.000   |           |           |         | 756.000   |
| 9 หอมหัวใหญ่                                |           |           |           |           |           |         | 33.2175   |
| 10 ลูกเคียว                                 |           |           |           |           |           |         |           |
| 11 ไข่ไก่                                   | 70.000    |           |           |           |           |         |           |
| 12 ไข่เนื้อ                                 |           |           |           |           |           |         |           |
| 13 สุกกร                                    |           | 20.000    |           |           |           |         | 15.2955   |
| 14 ปลาโอ                                    |           |           |           |           |           |         |           |
| 15 ปลาเป็ด                                  |           |           |           |           |           |         |           |
| 16 กุ้งกุลาดำ                               |           |           |           |           |           |         |           |
| 17 กุ้งขาว, กุ้งก้ามกราม                    |           | 315.580   |           | 903.000   | 896.632   |         | 562.38    |
| 18 เกล็ดทะเล                                |           |           |           |           | 1.266     |         | 1.323     |
| 19 ปอ                                       |           |           |           |           |           |         |           |
| 20 ผลไม้                                    |           |           | 91.800    | 375.658   | 387.390   | 140.335 | 137.841   |
| 21 ตับประรด                                 | 100.000   |           |           |           |           |         | 114.430   |
| 22 ทุเรียน                                  |           |           |           |           |           |         | 22.725    |
| 23 ลิ้นจี่                                  |           |           |           | 46.110    | 56.660    | 26.880  | 44.8515   |
| 24 ลำไย                                     | 659.705   | 254.810   | 33.720    | 610.700   | 266.680   | 119.577 | 144.465   |
| 25 เงาะ                                     |           |           |           |           |           |         |           |
| 26 มังคุด                                   |           |           |           |           |           |         |           |
| 27 เงาะ มังคุด ทุเรียน                      |           |           |           |           |           |         |           |
| 28 ลองกอง                                   |           |           |           |           |           |         |           |
| 29 มะละกอ                                   |           |           |           |           |           |         |           |
| 30 มะนาว                                    |           |           |           |           |           |         |           |
| 31 พริก                                     |           |           |           |           |           |         | 10.30     |
| 32 อ้อยและน้ำตาลทราย                        |           |           |           |           |           |         |           |
| 33 น้ำมันดิบ                                |           |           |           |           |           |         |           |
| 34 อื่นๆ (เรียงด้วย)                        | 300.000   |           |           |           |           | 100.000 | 200.00    |
| 35 เครื่องอุปฯ                              |           |           |           |           |           |         |           |
| 36 เตาอบลำไย                                |           |           |           |           |           |         |           |
| 37 มาตรฐานลำไย                              |           |           |           |           |           |         |           |
| 38 พัฒนาคุณภาพมันฯ                          |           |           |           |           |           |         |           |
| 39 เพิ่มศักยภาพฯ ผู้เลี้ยง<br>ไก่ไข่และสุกร |           |           |           |           |           | 51.500  |           |
| 40 โคน้ำ                                    |           |           |           |           |           |         | 16.080    |
| 41 ถั่วเขียว                                |           |           |           |           |           |         | 10.300    |
| รวมทั้งสิ้น                                 | 6,924.088 | 6,434.234 | 4,501.280 | 4,409.758 | 3,124.634 | 733.722 | 3,697.185 |

\*หมายเหตุ : x.u 2548 ใช้เงินทุน 8,070.249 ล้านบาท และเงินบกลาง 1,524.570 ล้านบาท

สำนักส่งเสริมการค้าสินค้าเกษตร

สิงหาคม 2555

ราคาเฉลี่ยสินค้าเกษตรสำคัญที่เกษตรกรขายได้ ปี 2550 - 2555

F: ราคา F: ราคาเฉลี่ยจัดกลุ่ม 50 D:AO 9

| ปี              | สินค้า                                | ราคาเฉลี่ย |                     |                |         |                 |                 |         |                |                |         |                |                 |         |                 |                    |          |               |
|-----------------|---------------------------------------|------------|---------------------|----------------|---------|-----------------|-----------------|---------|----------------|----------------|---------|----------------|-----------------|---------|-----------------|--------------------|----------|---------------|
|                 |                                       | ปี 2550    |                     |                | ปี 2551 |                 |                 | ปี 2552 |                |                | ปี 2553 |                |                 | ปี 2554 |                 |                    | ปี 2555  |               |
|                 |                                       | เฉลี่ย     | สูงสุด              | ต่ำสุด         | เฉลี่ย  | สูงสุด          | ต่ำสุด          | เฉลี่ย  | สูงสุด         | ต่ำสุด         | เฉลี่ย  | สูงสุด         | ต่ำสุด          | เฉลี่ย  | สูงสุด          | ต่ำสุด             | ก.ค.     | (17 ส.ค.55)   |
| 1               | กลุ่มสินค้าผลิตเพื่อการส่งออก         |            |                     |                |         |                 |                 |         |                |                |         |                |                 |         |                 |                    |          |               |
|                 | ข้าวเปลือกนาปรัง (บาท/ตัน)            | 6,197      | 6,268<br>เม.ย.      | 6,137<br>มี.ค. | 12,165  | 13,445<br>เม.ย. | 10,478<br>มี.ค. | 9,665   | 10,144<br>ก.ค. | 8,438<br>ต.ค.  | 8,127   | 8,793<br>มี.ค. | 7,641<br>เม.ย.  | 8,825   | 10,150<br>ต.ค.  | 7,800<br>มี.ค.     | 10,768.0 | 10,000-11,000 |
|                 | ข้าวเปลือกนาปี (บาท/ตัน)              | 6,468      | 6,746<br>ธ.ค.       | 6,268<br>ม.ค.  | 8,410   | 9,445<br>ธ.ค.   | 6,805<br>ม.ค.   | 9,593   | 10,500<br>ธ.ค. | 8,323<br>ต.ค.  | 9,321   | 9,931<br>ม.ค.  | 8,800<br>พ.ย.   | 9,221   | 10,331<br>พ.ย.  | 8,358<br>มี.ค.     | -        | -             |
|                 | ข้าวเปลือกหอมมะลิ (บาท/ตัน)           | 9,092      | 10,297<br>ธ.ค.      | 8,680<br>ม.ค.  | 13,998  | 18,576<br>พ.ค.  | 10,500<br>ม.ค.  | 14,545  | 15,649<br>ก.ย. | 13,575<br>ม.ค. | 14,015  | 14,984<br>ม.ค. | 12,983<br>มิ.ย. | 13,962  | 15,401<br>พ.ย.  | 12,831<br>มี.ค.    | 15,356   | 14,800-16,000 |
| 2 <sup>1/</sup> | ข้าวเปลือกเหนียว (บาท/ตัน)            | 11,593     | 12,700<br>ก.ค.-ต.ค. | 9,041<br>ธ.ค.  | 8,654   | 12,664<br>เม.ย. | 6,120<br>พ.ย.   | 8,249   | 11,921<br>ธ.ค. | 7,331<br>พ.ค.  | 14,047  | 19,824<br>ต.ค. | 11,773<br>มี.ค. | 15,193  | 16,117<br>มิ.ย. | 13,104<br>พ.ย.     | 13,120   | 12,950-13,950 |
|                 | หัวมันสำปะหลัง สดคละ (บาท/กก.)        | 1.28       | 1.79<br>ก.ย.        | 0.87<br>ต.ค.   | 1.92    | 2.23<br>เม.ย.   | 1.53<br>ก.ย.    | 1.20    | 1.40<br>ต.ค.   | 1.11<br>พ.ค.   | 2.06    | 2.95<br>ส.ค.   | 1.24<br>ต.ค.    | 2.48    | 2.96<br>ก.พ.    | 1.92<br>ก.ย.       | 1.90     | 2.06          |
| 3               | ยางพารา แผ่นดิบชั้น 3 (บาท/กก.)       | 68.97      | 74.79<br>พ.ย.       | 61.96<br>ก.ค.  | 76.55   | 99.68<br>ก.ค.   | 34.09<br>ธ.ค.   | 56.36   | 81.02<br>ธ.ค.  | 41.93<br>ม.ค.  | 102.70  | 126.11<br>ธ.ค. | 89.21<br>ม.ค.   | 131.67  | 170.75<br>ก.พ.  | 85.91<br>พ.ย.      | 86.30    | 74.65         |
| 4               | ไก่เนื้อ หน้าโรงฆ่า (บาท/กก.)         | 33.16      | 37.50<br>ธ.ค.       | 25.57<br>ม.ค.  | 37.83   | 44.45<br>ส.ค.   | 29.91<br>ต.ค.   | 37.30   | 40.68<br>ก.ย.  | 31.00<br>มี.ค. | 40.11   | 46.72<br>พ.ค.  | 34.65<br>ต.ค.   | 45.02   | 55.33<br>พ.ค.   | 39.50<br>ต.ค.-ธ.ค. | 35.50    | 34.00-36.00   |
| 5               | กุ้งกุลาดำ ขนาด 50 ตัว/ก.ก. (บาท/กก.) | 145        | 155<br>เม.ย.-มิ.ย.  | 138<br>ม.ค.    | -       | -               | -               | -       | -              | -              | -       | -              | -               | -       | -               | -                  | -        | -             |
| 6               | สับปะรด โรงงานรับซื้อ (บาท/กก.)       | 4.41       | 5.35<br>ต.ค.        | 3.10<br>ม.ค.   | 4.54    | 6.10<br>ก.ย.    | 3.12<br>พ.ค.    | 5.05    | 5.97<br>ส.ค.   | 3.37<br>ม.ค.   | 5.58    | 6.21<br>ส.ค.   | 4.38<br>ม.ค.    | 4.93    | 6.39<br>มี.ค.   | 3.17<br>พ.ย.       | 3.83     | 4.09          |

| ปี               | สินค้า                                               | ราคาเฉลี่ย |               |                     |         |                |               |         |                |               |         |                      |               |         |                |                |         |             |
|------------------|------------------------------------------------------|------------|---------------|---------------------|---------|----------------|---------------|---------|----------------|---------------|---------|----------------------|---------------|---------|----------------|----------------|---------|-------------|
|                  |                                                      | ปี 2550    |               |                     | ปี 2551 |                |               | ปี 2552 |                |               | ปี 2553 |                      |               | ปี 2554 |                |                | ปี 2555 |             |
|                  |                                                      | เฉลี่ย     | สูงสุด        | ต่ำสุด              | เฉลี่ย  | สูงสุด         | ต่ำสุด        | เฉลี่ย  | สูงสุด         | ต่ำสุด        | เฉลี่ย  | สูงสุด               | ต่ำสุด        | เฉลี่ย  | สูงสุด         | ต่ำสุด         | ก.ค.    | (17 ส.ค.55) |
|                  | กลุ่มสินค้าผลิตเพื่อบริโภคภายในประเทศ                |            |               |                     |         |                |               |         |                |               |         |                      |               |         |                |                |         |             |
| 7 <sup>2/</sup>  | ข้าวโพดเลี้ยงสัตว์ (ความชื้นไม่เกิน 14.5%) (บาท/กก.) | 6.81       | 7.28<br>ต.ค.  | 5.99<br>ส.ค.        | 7.85    | 9.85<br>ก.ค.   | 6.13<br>ธ.ค.  | 6.13    | 6.83<br>ธ.ค.   | 5.09<br>ก.ย.  | 7.97    | 8.74<br>ก.ค.         | 6.93<br>ม.ค.  | 8.14    | 8.87<br>เม.ย.  | 7.22<br>ส.ค.   | 9.24    | 9.89        |
| 8                | กาแฟ (บาท/กก.)                                       | 46.29      | 47.11<br>ม.ค. | 44.78<br>ธ.ค.       | 62.65   | 68.61<br>ก.พ.  | 57.79<br>ธ.ค. | 62.30   | 70.45<br>ก.พ.  | 45.00<br>ต.ค. | 54.73   | 61.12<br>ก.พ.        | 50.00<br>พ.ย. | 67.00   | 76.87<br>ก.พ.  | 59.00<br>พ.ย.  | -       | -           |
| 9                | ปาล์มทะลาย คุณภาพเปอร์เซ็นต์น้ำมัน 1 (บาท/กก.)       | 4.24       | 5.54<br>ธ.ค.  | 3.27<br>ม.ค.        | 4.56    | 6.05<br>ม.ค.   | 2.88<br>พ.ย.  | 3.99    | 4.70<br>พ.ค.   | 3.14<br>มี.ค. | 4.83    | 7.40<br>ธ.ค.         | 3.63<br>เม.ย. | 6.02    | 9.27<br>ม.ค.   | ๓4.38<br>ต.ค.  | 6.14    | 5.30-5.60   |
| 10               | มะพร้าว ผลใหญ่แห้งทั้งเปลือก (บาท/ผล)                | 4.22       | 5.50<br>ม.ค.  | 3.25<br>ส.ค.        | 5.96    | 6.99<br>ธ.ค.   | 4.45<br>ม.ค.  | 5.81    | 6.73<br>ม.ค.   | 5.07<br>ก.ย.  | 6.49    | 11.90<br>ธ.ค.        | 5.22<br>ม.ค.  | 13.28   | 14.73<br>มี.ค. | 12.07<br>ก.ย.  | 9.31    | 8.00-9.00   |
| 11 <sup>3/</sup> | หอมหัวใหญ่ เบอร์ 1 (บาท/กก.)                         | 7.33       | 14.87<br>ม.ค. | 5.13<br>มี.ค.       | -       | -              | -             | -       | -              | -             | -       | -                    | -             | -       | -              | -              | -       | -           |
| 12               | หอมแดง แห้งใหญ่คละ (บาท/กก.)                         | 10.04      | 17.95<br>ม.ค. | 4.95<br>เม.ย.       | -       | -              | -             | -       | -              | -             | -       | -                    | -             | -       | -              | -              | -       | -           |
| 13               | กระเทียม แห้งใหญ่คละ (บาท/กก.)                       | 34.60      | 53.99<br>ม.ค. | 29.77<br>ก.พ.       | -       | -              | -             | -       | -              | -             | -       | -                    | -             | -       | -              | -              | -       | -           |
| 14               | สุกร ขายส่ง ตลาดกทม. (บาท/กก.)                       | 39.97      | 46.17<br>ส.ค. | 30.98<br>ม.ค.       | 54.38   | 58.79<br>มี.ค. | 48.05<br>ม.ค. | 57.29   | 62.06<br>เม.ย. | 53.17<br>ต.ค. | 58.34   | 61.50<br>มี.ค.-มี.ย. | 52.25<br>ธ.ค. | 65.28   | 79.86<br>ส.ค.  | 53.25<br>ม.ค.  | 56.41   | 59.00-58.00 |
| 15               | ไข่ไก่สด คละ (บาท/ฟอง)                               | 1.92       | 2.17<br>ก.ย.  | 1.74<br>มี.ค.-เม.ย. | 2.23    | 2.48<br>มี.ค.  | 1.76<br>ม.ค.  | 2.27    | 2.60<br>ส.ค.   | 1.84<br>ม.ค.  | 2.55    | 2.79<br>ก.ค.         | 2.08<br>ม.ค.  | 2.89    | 3.19<br>พ.ย.   | 2.52<br>ธ.ค.   | 2.44    | 2.60-2.70   |
| 16               | เกลือทะเล (บาท/ตัน)                                  | 923        | 1,111<br>ต.ค. | 539<br>เม.ย.        | 1,804   | 2,533<br>ธ.ค.  | 961<br>ก.พ.   | 1,575   | 2,114<br>มี.ย. | 1,003<br>ก.พ. | 977     | 1,303<br>ก.พ.        | 807<br>มี.ย.  | 1,650   | 2,144<br>ธ.ค.  | 822.00<br>ก.พ. | 1,878   | -           |

|    | สินค้า                                                        | ราคาเฉลี่ย |        |        |         |        |        |         |        |        |         |           |           |         |           |           |         |             |
|----|---------------------------------------------------------------|------------|--------|--------|---------|--------|--------|---------|--------|--------|---------|-----------|-----------|---------|-----------|-----------|---------|-------------|
|    |                                                               | ปี 2550    |        |        | ปี 2551 |        |        | ปี 2552 |        |        | ปี 2553 |           |           | ปี 2554 |           |           | ปี 2555 |             |
|    |                                                               | เฉลี่ย     | สูงสุด | ต่ำสุด | เฉลี่ย  | สูงสุด | ต่ำสุด | เฉลี่ย  | สูงสุด | ต่ำสุด | เฉลี่ย  | สูงสุด    | ต่ำสุด    | เฉลี่ย  | สูงสุด    | ต่ำสุด    | ก.ค.    | (17 ส.ค.55) |
| 17 | กลุ่มสินค้าที่ต้องนำเข้า<br>ถั่วเหลือง ชนิดคละ (บาท/กก.)      | 11.56      | 15.28  | 9.75   | 17.51   | 20.25  | 15.83  | 14.37   | 15.22  | 12.68  | 14.42   | 15.00     | 13.65     | 14.85   | 15.96     | 13.76     | -       | 19.80-20.30 |
|    |                                                               |            | ธ.ค.   | มี.ย.  |         | ก.ค.   | ธ.ค.   |         | ธ.ค.   | ต.ค.   |         | ม.ค.      | มี.ค.     |         | พ.ย.      | พ.ค.      |         |             |
| 18 | กากถั่วเหลือง ผลิตจากเมล็ดในประเทศ<br>ขายส่ง กทม. (บาท/กก.)   | 12.79      | 17.10  | 10.92  | 17.58   | 20.18  | 13.00  | 16.98   | 18.00  | 14.39  | 16.30   | 17.55     | 15.05     | 14.33   | 15.40     | 13.48     | 19.76   | 21.95-22.00 |
|    |                                                               |            | ธ.ค.   | ม.ค.   |         | ก.ค.   | ธ.ค.   |         | มี.ย.  | ม.ค.   |         | ก.พ.-พ.ค. | ส.ค.-ก.ย. |         | ม.ค.-พ.ค. | ก.ค.-ธ.ค. |         |             |
| 19 | ปลาป่น โปรตีน 60 % ขึ้นไป กลิ่นเบอร์ 1<br>ตลาด กทม. (บาท/กก.) | 25.80      | 28.14  | 23.21  | 30.74   | 35.95  | 26.08  | 31.72   | 36.09  | 25.80  | 30.69   | 34.81     | 25.35     | 30.73   | 37.93     | 25.10     | 31.40   | 35.30       |
|    |                                                               |            | ธ.ค.   | ม.ค.   |         | ส.ค.   | ธ.ค.   |         | ส.ค.   | มี.ค.  |         | มี.ค.     | พ.ย.      |         | มี.ค.     | ม.ค.      |         |             |

หมายเหตุ

- 1/ ปีการผลิต เริ่มตั้งแต่ ต.ค. - ก.ย.
  - 2/ ปีการผลิต เริ่มตั้งแต่ ก.ค. - มี.ย.
  - 3/ ปีการผลิต เริ่มตั้งแต่ พ.ย. - เม.ย.
- \* ตลาดปิดทำการในช่วงเทศกาลตรุษจีน

ราคาจำหน่ายสินค้าเกษตร ปี ๒๕๕๔/๕๕

| ลำดับที่                       | สินค้า         | ราคาจำหน่าย                                                                                                                                                                                                                                                                                                                                                                                                                                                                                                                                                                                                                                                                                                                                                                                                                                                                                                                                                                                                                                                                                                                                                                                                                                                                                                                                                                                                                                                                                                                                                                   |                    |                |                             |                |                                |                |                              |                |                               |        |                                |        |                     |        |                   |        |                    |        |                    |        |                    |        |
|--------------------------------|----------------|-------------------------------------------------------------------------------------------------------------------------------------------------------------------------------------------------------------------------------------------------------------------------------------------------------------------------------------------------------------------------------------------------------------------------------------------------------------------------------------------------------------------------------------------------------------------------------------------------------------------------------------------------------------------------------------------------------------------------------------------------------------------------------------------------------------------------------------------------------------------------------------------------------------------------------------------------------------------------------------------------------------------------------------------------------------------------------------------------------------------------------------------------------------------------------------------------------------------------------------------------------------------------------------------------------------------------------------------------------------------------------------------------------------------------------------------------------------------------------------------------------------------------------------------------------------------------------|--------------------|----------------|-----------------------------|----------------|--------------------------------|----------------|------------------------------|----------------|-------------------------------|--------|--------------------------------|--------|---------------------|--------|-------------------|--------|--------------------|--------|--------------------|--------|--------------------|--------|
| ๑.                             | ข้าวนาปี       | <p>กำหนดราคาจำหน่ายข้าวเปลือกนาปี ปีการผลิต ๒๕๕๔/๕๕ ดังนี้</p> <table border="1"> <thead> <tr> <th data-bbox="486 434 1145 472">ชนิดข้าว</th> <th data-bbox="1145 434 1442 472">บาท/ตัน</th> </tr> </thead> <tbody> <tr> <td data-bbox="486 501 1145 539">ข้าวเปลือกหอมมะลิ (๔๒ กรัม)</td> <td data-bbox="1145 501 1442 539">๒๐,๐๐๐</td> </tr> <tr> <td data-bbox="486 568 1145 607">ข้าวเปลือกหอมจังหวัด (๔๐ กรัม)</td> <td data-bbox="1145 568 1442 607">๑๘,๐๐๐</td> </tr> <tr> <td data-bbox="486 636 1145 674">ข้าวเปลือกปทุมธานี (๔๒ กรัม)</td> <td data-bbox="1145 636 1442 674">๑๖,๐๐๐</td> </tr> <tr> <td data-bbox="486 703 1145 741">ข้าวเปลือกเหนียว ๑๐% เมล็ดยาว</td> <td data-bbox="1145 703 1442 741">๑๖,๐๐๐</td> </tr> <tr> <td data-bbox="486 770 1145 808">ข้าวเปลือกเหนียว ๑๐% เมล็ดสั้น</td> <td data-bbox="1145 770 1442 808">๑๕,๐๐๐</td> </tr> <tr> <td data-bbox="486 837 1145 875">ข้าวเปลือกเจ้า ๑๐๐%</td> <td data-bbox="1145 837 1442 875">๑๕,๐๐๐</td> </tr> <tr> <td data-bbox="486 904 1145 943">ข้าวเปลือกเจ้า ๕%</td> <td data-bbox="1145 904 1442 943">๑๔,๘๐๐</td> </tr> <tr> <td data-bbox="486 972 1145 1010">ข้าวเปลือกเจ้า ๑๐%</td> <td data-bbox="1145 972 1442 1010">๑๔,๖๐๐</td> </tr> <tr> <td data-bbox="486 1039 1145 1077">ข้าวเปลือกเจ้า ๑๕%</td> <td data-bbox="1145 1039 1442 1077">๑๔,๒๐๐</td> </tr> <tr> <td data-bbox="486 1106 1145 1144">ข้าวเปลือกเจ้า ๒๕%</td> <td data-bbox="1145 1106 1442 1144">๑๓,๘๐๐</td> </tr> </tbody> </table> <p>ทั้งนี้ ราคาจำหน่ายข้างต้นให้ปรับเพิ่ม - ลดตามจำนวนกรัมในอัตราร้อยละ ๒๐๐ บาท</p> | ชนิดข้าว           | บาท/ตัน        | ข้าวเปลือกหอมมะลิ (๔๒ กรัม) | ๒๐,๐๐๐         | ข้าวเปลือกหอมจังหวัด (๔๐ กรัม) | ๑๘,๐๐๐         | ข้าวเปลือกปทุมธานี (๔๒ กรัม) | ๑๖,๐๐๐         | ข้าวเปลือกเหนียว ๑๐% เมล็ดยาว | ๑๖,๐๐๐ | ข้าวเปลือกเหนียว ๑๐% เมล็ดสั้น | ๑๕,๐๐๐ | ข้าวเปลือกเจ้า ๑๐๐% | ๑๕,๐๐๐ | ข้าวเปลือกเจ้า ๕% | ๑๔,๘๐๐ | ข้าวเปลือกเจ้า ๑๐% | ๑๔,๖๐๐ | ข้าวเปลือกเจ้า ๑๕% | ๑๔,๒๐๐ | ข้าวเปลือกเจ้า ๒๕% | ๑๓,๘๐๐ |
| ชนิดข้าว                       | บาท/ตัน        |                                                                                                                                                                                                                                                                                                                                                                                                                                                                                                                                                                                                                                                                                                                                                                                                                                                                                                                                                                                                                                                                                                                                                                                                                                                                                                                                                                                                                                                                                                                                                                               |                    |                |                             |                |                                |                |                              |                |                               |        |                                |        |                     |        |                   |        |                    |        |                    |        |                    |        |
| ข้าวเปลือกหอมมะลิ (๔๒ กรัม)    | ๒๐,๐๐๐         |                                                                                                                                                                                                                                                                                                                                                                                                                                                                                                                                                                                                                                                                                                                                                                                                                                                                                                                                                                                                                                                                                                                                                                                                                                                                                                                                                                                                                                                                                                                                                                               |                    |                |                             |                |                                |                |                              |                |                               |        |                                |        |                     |        |                   |        |                    |        |                    |        |                    |        |
| ข้าวเปลือกหอมจังหวัด (๔๐ กรัม) | ๑๘,๐๐๐         |                                                                                                                                                                                                                                                                                                                                                                                                                                                                                                                                                                                                                                                                                                                                                                                                                                                                                                                                                                                                                                                                                                                                                                                                                                                                                                                                                                                                                                                                                                                                                                               |                    |                |                             |                |                                |                |                              |                |                               |        |                                |        |                     |        |                   |        |                    |        |                    |        |                    |        |
| ข้าวเปลือกปทุมธานี (๔๒ กรัม)   | ๑๖,๐๐๐         |                                                                                                                                                                                                                                                                                                                                                                                                                                                                                                                                                                                                                                                                                                                                                                                                                                                                                                                                                                                                                                                                                                                                                                                                                                                                                                                                                                                                                                                                                                                                                                               |                    |                |                             |                |                                |                |                              |                |                               |        |                                |        |                     |        |                   |        |                    |        |                    |        |                    |        |
| ข้าวเปลือกเหนียว ๑๐% เมล็ดยาว  | ๑๖,๐๐๐         |                                                                                                                                                                                                                                                                                                                                                                                                                                                                                                                                                                                                                                                                                                                                                                                                                                                                                                                                                                                                                                                                                                                                                                                                                                                                                                                                                                                                                                                                                                                                                                               |                    |                |                             |                |                                |                |                              |                |                               |        |                                |        |                     |        |                   |        |                    |        |                    |        |                    |        |
| ข้าวเปลือกเหนียว ๑๐% เมล็ดสั้น | ๑๕,๐๐๐         |                                                                                                                                                                                                                                                                                                                                                                                                                                                                                                                                                                                                                                                                                                                                                                                                                                                                                                                                                                                                                                                                                                                                                                                                                                                                                                                                                                                                                                                                                                                                                                               |                    |                |                             |                |                                |                |                              |                |                               |        |                                |        |                     |        |                   |        |                    |        |                    |        |                    |        |
| ข้าวเปลือกเจ้า ๑๐๐%            | ๑๕,๐๐๐         |                                                                                                                                                                                                                                                                                                                                                                                                                                                                                                                                                                                                                                                                                                                                                                                                                                                                                                                                                                                                                                                                                                                                                                                                                                                                                                                                                                                                                                                                                                                                                                               |                    |                |                             |                |                                |                |                              |                |                               |        |                                |        |                     |        |                   |        |                    |        |                    |        |                    |        |
| ข้าวเปลือกเจ้า ๕%              | ๑๔,๘๐๐         |                                                                                                                                                                                                                                                                                                                                                                                                                                                                                                                                                                                                                                                                                                                                                                                                                                                                                                                                                                                                                                                                                                                                                                                                                                                                                                                                                                                                                                                                                                                                                                               |                    |                |                             |                |                                |                |                              |                |                               |        |                                |        |                     |        |                   |        |                    |        |                    |        |                    |        |
| ข้าวเปลือกเจ้า ๑๐%             | ๑๔,๖๐๐         |                                                                                                                                                                                                                                                                                                                                                                                                                                                                                                                                                                                                                                                                                                                                                                                                                                                                                                                                                                                                                                                                                                                                                                                                                                                                                                                                                                                                                                                                                                                                                                               |                    |                |                             |                |                                |                |                              |                |                               |        |                                |        |                     |        |                   |        |                    |        |                    |        |                    |        |
| ข้าวเปลือกเจ้า ๑๕%             | ๑๔,๒๐๐         |                                                                                                                                                                                                                                                                                                                                                                                                                                                                                                                                                                                                                                                                                                                                                                                                                                                                                                                                                                                                                                                                                                                                                                                                                                                                                                                                                                                                                                                                                                                                                                               |                    |                |                             |                |                                |                |                              |                |                               |        |                                |        |                     |        |                   |        |                    |        |                    |        |                    |        |
| ข้าวเปลือกเจ้า ๒๕%             | ๑๓,๘๐๐         |                                                                                                                                                                                                                                                                                                                                                                                                                                                                                                                                                                                                                                                                                                                                                                                                                                                                                                                                                                                                                                                                                                                                                                                                                                                                                                                                                                                                                                                                                                                                                                               |                    |                |                             |                |                                |                |                              |                |                               |        |                                |        |                     |        |                   |        |                    |        |                    |        |                    |        |
| ๒.                             | มันสำปะหลัง    | <p>กำหนดราคาจำหน่ายมันสำปะหลัง ปี ๒๕๕๔/๕๕ ดังนี้</p> <p>ราคาจำหน่ายหัวมันสด เชื้อแป้ง ๒๕% กก.ละ ๒.๗๕ บาท ในเดือน<br/>กุมภาพันธ์ ๒๕๕๕ ปรับเพิ่มเดือนละ ๐.๐๕ บาท/กก. จนถึงเดือนพฤษภาคม ๒๕๕๕<br/>ที่ กก.ละ ๒.๙๐ บาท</p> <table border="1"> <tbody> <tr> <td data-bbox="486 1541 970 1579">๑) กุมภาพันธ์ ๒๕๕๕</td> <td data-bbox="970 1541 1442 1579">กก.ละ ๒.๗๕ บาท</td> </tr> <tr> <td data-bbox="486 1608 970 1646">๒) มีนาคม ๒๕๕๕</td> <td data-bbox="970 1608 1442 1646">กก.ละ ๒.๘๐ บาท</td> </tr> <tr> <td data-bbox="486 1675 970 1713">๓) เมษายน ๒๕๕๕</td> <td data-bbox="970 1675 1442 1713">กก.ละ ๒.๘๕ บาท</td> </tr> <tr> <td data-bbox="486 1742 970 1780">๔) พฤษภาคม ๒๕๕๕</td> <td data-bbox="970 1742 1442 1780">กก.ละ ๒.๙๐ บาท</td> </tr> </tbody> </table> <p>หมายเหตุ : ราคาจำหน่ายใบประทวนข้างต้นให้ปรับเพิ่ม-ลด ตามเปอร์เซ็นต์แป้ง<br/>ในอัตรา กก.ละ ๐.๐๒ บาท</p>                                                                                                                                                                                                                                                                                                                                                                                                                                                                                                                                                                                                                                                                                              | ๑) กุมภาพันธ์ ๒๕๕๕ | กก.ละ ๒.๗๕ บาท | ๒) มีนาคม ๒๕๕๕              | กก.ละ ๒.๘๐ บาท | ๓) เมษายน ๒๕๕๕                 | กก.ละ ๒.๘๕ บาท | ๔) พฤษภาคม ๒๕๕๕              | กก.ละ ๒.๙๐ บาท |                               |        |                                |        |                     |        |                   |        |                    |        |                    |        |                    |        |
| ๑) กุมภาพันธ์ ๒๕๕๕             | กก.ละ ๒.๗๕ บาท |                                                                                                                                                                                                                                                                                                                                                                                                                                                                                                                                                                                                                                                                                                                                                                                                                                                                                                                                                                                                                                                                                                                                                                                                                                                                                                                                                                                                                                                                                                                                                                               |                    |                |                             |                |                                |                |                              |                |                               |        |                                |        |                     |        |                   |        |                    |        |                    |        |                    |        |
| ๒) มีนาคม ๒๕๕๕                 | กก.ละ ๒.๘๐ บาท |                                                                                                                                                                                                                                                                                                                                                                                                                                                                                                                                                                                                                                                                                                                                                                                                                                                                                                                                                                                                                                                                                                                                                                                                                                                                                                                                                                                                                                                                                                                                                                               |                    |                |                             |                |                                |                |                              |                |                               |        |                                |        |                     |        |                   |        |                    |        |                    |        |                    |        |
| ๓) เมษายน ๒๕๕๕                 | กก.ละ ๒.๘๕ บาท |                                                                                                                                                                                                                                                                                                                                                                                                                                                                                                                                                                                                                                                                                                                                                                                                                                                                                                                                                                                                                                                                                                                                                                                                                                                                                                                                                                                                                                                                                                                                                                               |                    |                |                             |                |                                |                |                              |                |                               |        |                                |        |                     |        |                   |        |                    |        |                    |        |                    |        |
| ๔) พฤษภาคม ๒๕๕๕                | กก.ละ ๒.๙๐ บาท |                                                                                                                                                                                                                                                                                                                                                                                                                                                                                                                                                                                                                                                                                                                                                                                                                                                                                                                                                                                                                                                                                                                                                                                                                                                                                                                                                                                                                                                                                                                                                                               |                    |                |                             |                |                                |                |                              |                |                               |        |                                |        |                     |        |                   |        |                    |        |                    |        |                    |        |



## ข้าว

## ๑. การผลิตและความต้องการใช้

|                                             | ๒๕๕๐/๕๑ | ๒๕๕๑/๕๒ | ๒๕๕๒/๕๓ | ๒๕๕๓/๕๔ | ๒๕๕๔/๕๕<br>(พยากรณ์*)  |
|---------------------------------------------|---------|---------|---------|---------|------------------------|
| ผลผลิตข้าว(ล้านตันข้าวเปลือก)               |         |         |         |         |                        |
| โลก                                         | ๖๕๖.๐๐๓ | ๖๗๙.๘๔๑ | ๖๖๘.๕๓๐ | ๖๘๐.๗๖๑ | ๗๐๖.๗๔๑*               |
| ไทย                                         | ๓๒.๐๙๙  | ๓๑.๖๕๐  | ๓๒.๑๑๖  | ๓๔.๔๘๕  | ๓๑.๖๒๕                 |
| - นาปี                                      | ๒๓.๓๐๘  | ๒๓.๒๓๕  | ๒๓.๒๕๓  | ๒๔.๓๔๓  | ๒๐.๓๖๔                 |
| - นาปรัง                                    | ๘.๗๙๑   | ๘.๔๑๕   | ๘.๘๖๓   | ๑๐.๑๔๑  | ๑๑.๒๖๑                 |
| ความต้องการ                                 | ๑๖.๒๕๘  | ๑๗.๐๙๑  | ๑๘.๓๖๔  | ๑๘.๓๐๓  | ๑๙.๐๐๐                 |
| ส่งออก (มค.-ธค.) (ล้านตันข้าวสาร)           | ๑๐.๐๑๑  | ๘.๕๙๓   | ๙.๐๔๗   | ๑๐.๖๖๖  | ๘.๐-๙.๕*<br>(เป้าหมาย) |
| มูลค่าส่งออก (ล้านบาท)                      | ๒๐๐,๘๙๒ | ๑๗๑,๗๑๙ | ๑๖๘,๖๓๔ | ๑๙๒,๙๕๖ | -                      |
| ปริมาณคงเหลือ                               | -       | -       | -       | -       | -                      |
| * ข้อมูลพยากรณ์ของกระทรวงเกษตรสหรัฐฯ (USDA) |         |         |         |         |                        |
| ราคา (บาท/ตัน) (พย.- ตค.)                   |         |         |         |         | (พย.- กค.)             |
| - ข้าวเปลือกเจ้าหอมมะลิ                     | ๑๓,๖๒๐  | ๑๔,๑๖๔  | ๑๔,๑๐๖  | ๑๓,๗๐๒  | ๑๕,๒๕๖                 |
| - ข้าวเปลือกเจ้านาปี ๕%                     | ๗,๐๓๙   | ๙,๕๒๑   | ๙,๗๐๑   | ๘,๖๒๙   | ๙,๙๙๓                  |
| - ข้าวเปลือกเจ้าเหนียว                      | ๙,๐๙๓   | ๗,๕๗๑   | ๑๓,๒๙๙  | ๑๕,๔๘๗  | ๑๓,๔๕๖                 |
| - ข้าวเปลือกเจ้านาปรัง (มค.-ธค.)            | ๑๒,๑๖๕  | ๙,๖๖๕   | ๘,๑๒๗   | ๘,๘๒๕   | ๑๐,๔๔๖                 |
| ต้นทุนการผลิต (บาท/ตัน)                     |         |         |         |         |                        |
| ข้าวเปลือกหอมมะลิ                           | ๗,๘๒๖   | ๑๐,๗๓๕  | ๑๐,๒๒๔  | ๑๐,๗๙๑  | ๑๑,๖๒๓                 |
| ข้าวเปลือกเจ้านาปี                          | ๔,๕๓๒   | ๗,๐๔๑   | ๖,๗๗๘   | ๗,๖๐๘   | ๘,๔๖๙                  |
| ข้าวเปลือกเหนียว                            | ๖,๖๘๐   | ๘,๑๒๒   | ๘,๘๙๖   | ๙,๒๐๖   | ๑๐,๒๑๒                 |
| ข้าวเปลือกนาปรัง                            | ๖,๖๙๖   | ๖,๖๔๐   | ๘,๐๔๕   | ๗,๕๕๐   | ๘,๒๒๑                  |

๒. สถานการณ์การผลิต กระทรวงเกษตรและสหกรณ์พยากรณ์การผลิตข้าวนาปรัง ปี ๒๕๕๕ ดังนี้  
พื้นที่เพาะปลูก ผลผลิตข้าวนาปรัง ปี ๒๕๕๕

| ภาค           | พื้นที่เพาะปลูก (ล้านไร่) |        |      | ผลผลิต (ล้านตัน) |        |       |
|---------------|---------------------------|--------|------|------------------|--------|-------|
|               | ๒๕๕๔                      | ๒๕๕๕   | Δ %  | ๒๕๕๔             | ๒๕๕๕   | Δ %   |
| รวมทั้งประเทศ | ๑๖.๑๐๒                    | ๑๖.๙๑๕ | ๕.๐๔ | ๑๐.๑๔๑           | ๑๑.๒๔๗ | ๑๐.๙๐ |
| เหนือ         | ๖.๑๙๑                     | ๖.๕๑๐  | ๕.๑๖ | ๓.๘๓๒            | ๔.๓๘๗  | ๑๔.๔๘ |
| อีสาน         | ๓.๐๓๓                     | ๓.๐๖๑  | ๐.๙๒ | ๑.๖๔๐            | ๑.๖๘๕  | ๒.๗๖  |
| กลาง          | ๖.๕๐๗                     | ๖.๙๔๗  | ๖.๗๕ | ๔.๔๘๖            | ๔.๙๗๐  | ๑๐.๗๘ |
| ใต้           | ๐.๓๗๑                     | ๐.๓๙๗  | ๖.๙๕ | ๐.๑๘๓            | ๐.๒๐๔  | ๑๑.๗๘ |

ที่มา : สำนักงานเศรษฐกิจการเกษตร ณ เดือนมิถุนายน ๒๕๕๕

กระทรวงเกษตรและสหกรณ์ คาดการณ์ข้าวเปลือกนาปรัง ปี ๒๕๕๕ มีพื้นที่เพาะปลูกประมาณ ๑๖.๙๑๕ ล้านไร่ เพิ่มขึ้นจากปีก่อนที่มีประมาณ ๑๖.๑๐๒ ล้านไร่ หรือเพิ่มขึ้นร้อยละ ๕.๐๔ และมีผลผลิตปริมาณ ๑๑.๒๖๑ ล้านตันข้าวเปลือก โดยเพิ่มขึ้นจากปี ๒๕๕๔ ที่มีปริมาณ ๑๐.๑๔๑ ล้านตันข้าวเปลือก หรือเพิ่มขึ้นร้อยละ ๑๑.๐๔ ผลผลิตเฉลี่ย ๖๖๖ กก./ไร่ เพิ่มขึ้นจากปีก่อนที่มีผลผลิตเฉลี่ย ๖๓๐ กก./ไร่ หรือร้อยละ ๕.๗๑ เนื่องจากปริมาณน้ำมีเพียงพอต่อการเพาะปลูกและการเจริญเติบโตทำให้ผลผลิตต่อไร่เพิ่มสูงขึ้น ขณะที่บางพื้นที่มีการปลูกทดแทนข้าวนาปีที่ได้รับเสียหายจากน้ำท่วม การเก็บเกี่ยวเริ่มตั้งแต่เดือนกุมภาพันธ์ ๒๕๕๕ มีผลผลิตออกสู่ตลาดมากตั้งแต่เดือนมีนาคม - มิถุนายน ๒๕๕๕ ในเดือน มิ.ย.๕๕ มีประมาณ ๑.๖๑๐ ล้านตันข้าวเปลือก หรือร้อยละ ๒๑.๖๒ และ ๑๔.๓๐ ตามลำดับ

### ๓. ภาวะและราคาข้าว

ในช่วงเดือนกรกฎาคม ๒๕๕๕ ราคามีความเคลื่อนไหวตามภาวะตลาด ดังนี้ ข้าวเปลือกหอมมะลิ (ชนิด สีได้ต้นข้าว ๓๖ กรัม) ราคาข้าวสูงขึ้นจากตันละ ๑๕,๒๔๒ บาท เป็นตันละ ๑๕,๓๐๔ บาท และข้าวเปลือกเหนียว ๑๐% เมล็ดยาว ราคาตกลงจากตันละ ๑๓,๕๓๙ บาท เป็นตันละ ๑๓,๓๘๐ บาท ข้าวเปลือกเจ้า ๕% ราคาตกลงจากตันละ ๑๑,๑๒๕ บาท เป็นตันละ ๑๐,๗๖๘ บาท ผลผลิตออกสู่ตลาดลดลง ขณะที่ตลาดมีความต้องการซื้อเพิ่มขึ้น แต่ภาครัฐได้ดำเนินโครงการรับจำนำข้าวเปลือก เกษตรกรส่วนใหญ่นำข้าวเปลือกเข้าร่วมโครงการฯ ผลผลิตออกสู่ตลาดทั่วไปได้น้อย ส่งผลให้ราคาข้าวเปลือกเจ้ายังอยู่ในเกณฑ์สูง

### ๔. การส่งออก

หน่วย ปริมาณ: ล้านตัน

มูลค่า : ล้านบาท

|                            | ปี ๒๕๕๑ | ปี ๒๕๕๒ | ปี ๒๕๕๓ | ปี ๒๕๕๔ | ปี ๒๕๕๕* |
|----------------------------|---------|---------|---------|---------|----------|
| ปริมาณการส่งออก (มค.- ธค.) | ๑๐.๐๑๑  | ๘.๕๙๓   | ๙.๐๔๗   | ๑๐.๖๖๖  | ๘.๐-๙.๕* |
| ณ ๑ มค. - ๓๑ กค.           | -       | -       | -       | ๗.๓๒๙   | ๓.๙๖๐    |
| มูลค่าส่งออก (มค.- ธค.)    | ๒๐๐,๘๙๒ | ๑๗๑,๗๑๙ | ๑๖๘,๖๓๔ | ๑๙๒,๙๕๖ | -        |
| ณ ๑ มค. - ๓๑ กค.           | -       | -       | -       | ๑๒๕,๒๘๑ | ๘๒๘๓๒    |

ปี ๒๕๕๕ กระทรวงพาณิชย์กำหนดเป้าหมายการส่งออกข้าวปริมาณ ๙.๕ ล้านตันข้าวสาร ขณะที่กระทรวงเกษตรและสหกรณ์ คาดว่าจะส่งออกได้ประมาณ ๖.๕ ล้านตันข้าวสาร ซึ่งรายงานการส่งออกเบื้องต้นตั้งแต่วันที่ ๑ มค.- ๓๑ กค.๕๕ มีปริมาณ ๓.๙๖๐ ล้านตันข้าวสาร คิดเป็นร้อยละ ๔๑.๖๘ ของเป้าหมายส่งออก และมูลค่าส่งออก ๘๒,๘๓๒ ล้านบาท

### ๕. สภาพปัญหาและสาเหตุ

๕.๑ ผลผลิตส่วนใหญ่ออกสู่ตลาดพร้อมกันมากและกระจุกตัวในช่วงต้นฤดู จากการที่ตลาดโลกมีความต้องการข้าวและธัญพืชชะลอตัว ประเทศผู้ผลิตสำคัญมีผลผลิตเพิ่มขึ้น จะส่งผลให้ราคาปรับตัวลดลง

๕.๒ การค้าข้าวในตลาดโลกราคามีแนวโน้มลดลง เนื่องจากทั้งผู้ส่งออกและผู้นำเข้าสำคัญ เช่น จีน พม่า บังคลาเทศ มีผลผลิตเพิ่มขึ้น ส่วนอินเดียหันมาส่งออกข้าวเพิ่มขึ้นหลังจากที่ยกเลิกการส่งออกข้าวขาวที่มีใช้บาสมาติมา ๓ ปี ข้าวอินเดียมีราคาถูกกว่าขณะที่ไทยประสบอุทกภัยผลผลิตจะลดลง

๕.๓ ราคาข้าวส่งออกของไทยมีแนวโน้มสูงขึ้น เนื่องจากราคารับจำนำกำหนดไว้สูงโดยมีวัตถุประสงค์เพื่อช่วยเหลือเกษตรกรให้มีรายได้สูงขึ้น แต่ส่งผลต่อราคาส่งออกข้าวสูงขึ้นด้วย จึงไม่สามารถแข่งขันกับเวียดนามและอินเดียได้ซึ่งมีราคาส่งออกต่ำกว่า

## ๖. โครงการรับจำนำข้าวเปลือกนาปี ปีการผลิต ๒๕๕๔/๕๕

กชข. อนุมัติกรอบชนิด ราคา ปริมาณ ระยะเวลา วิธีการ หลักเกณฑ์ เงื่อนไข และงบประมาณการดำเนินโครงการรับจำนำข้าวเปลือกนาปี ปีการผลิต ๒๕๕๔/๕๕ และนำเสนอคณะรัฐมนตรีเพื่อทราบกรอบ วิธีการ หลักเกณฑ์ และเงื่อนไขโครงการรับจำนำข้าวเปลือกนาปี ปีการผลิต ๒๕๕๔/๕๕ และพิจารณาอนุมัติงบประมาณดำเนินการโครงการต่อไป ดังนี้

๖.๑ ชนิดและราคารับจำนำข้าวเปลือกนาปี ปีการผลิต ๒๕๕๔/๕๕ ให้กำหนดชนิดและราคารับจำนำข้าวเปลือกนาปี ปีการผลิต ๒๕๕๔/๕๕ ณ ความชื้นไม่เกิน ๑๕% ดังนี้

|                                                                          |       |        |     |
|--------------------------------------------------------------------------|-------|--------|-----|
| (๑) ข้าวเปลือกหอมมะลิ (๔๒ กรัม)                                          | ตันละ | ๒๐,๐๐๐ | บาท |
| (๒) ข้าวเปลือกหอมจังหวัด (๔๐ กรัม)<br>(ข้าวหอมมะลินอกพื้นที่ ๒๓ จังหวัด) | ตันละ | ๑๘,๐๐๐ | บาท |
| (๓) ข้าวเปลือกปทุมธานี (๔๒ กรัม)                                         | ตันละ | ๑๖,๐๐๐ | บาท |
| (๔) ข้าวเปลือกเหนียว ๑๐% เมล็ดยาว                                        | ตันละ | ๑๖,๐๐๐ | บาท |
| ข้าวเปลือกเหนียว ๑๐% เมล็ดสั้น                                           | ตันละ | ๑๕,๐๐๐ | บาท |
| (๕) ข้าวเปลือกเจ้า ๑๐๐%                                                  | ตันละ | ๑๕,๐๐๐ | บาท |
| ข้าวเปลือกเจ้า ๕%                                                        | ตันละ | ๑๔,๘๐๐ | บาท |
| ข้าวเปลือกเจ้า ๑๐%                                                       | ตันละ | ๑๔,๖๐๐ | บาท |
| ข้าวเปลือกเจ้า ๑๕%                                                       | ตันละ | ๑๔,๒๐๐ | บาท |
| ข้าวเปลือกเจ้า ๒๕%                                                       | ตันละ | ๑๓,๘๐๐ | บาท |

ทั้งนี้ ราคารับจำนำข้างต้นให้ปรับเพิ่ม-ลดตามจำนวนกรัม ในอัตรากรัมละ ๒๐๐ บาท

๖.๒ เป้าหมายการรับจำนำ ไม่จำกัดปริมาณข้าวเปลือกที่รับจำนำทั้งโครงการ ส่วนปริมาณข้าวเปลือกที่เกษตรกรแต่ละรายจะจำนำได้ไม่จำกัดจำนวนเช่นกัน โดยต้องเป็นข้าวเปลือกที่เกษตรกรเพาะปลูกเองในปีการผลิต ๒๕๕๔/๕๕ และต้องมีหนังสือรับรองเกษตรกรของกรมส่งเสริมการเกษตร ซึ่งผ่านการทำประชาคมและเกษตรกรลงชื่อรับรองตัวเอง พร้อมทั้งเจ้าหน้าที่กรมส่งเสริมการเกษตร และปลัดองค์การปกครองส่วนท้องถิ่น หรือผู้ที่ได้รับมอบหมายลงชื่อรับรองด้วย

๖.๓ ระยะเวลาดำเนินการรับจำนำ ๗ ตุลาคม ๒๕๕๔ - ๒๙ กุมภาพันธ์ ๒๕๕๕ (ภาคใต้ ๑ กุมภาพันธ์ - ๓๑ กรกฎาคม ๒๕๕๕) ระยะเวลาไถ่ถอน ๔ เดือน นับถัดจากเดือนที่รับจำนำ ระยะเวลาโครงการ ๗ ตุลาคม ๒๕๕๔ - ๓๐ กันยายน ๒๕๕๕

## ๖.๔ ผลการดำเนินการรับจำนำข้าวเปลือกนาปี ปีการผลิต ๒๕๕๔/๕๕

สิ้นสุดโครงการแล้ว ระยะเวลาจำนำ ๗ ตุลาคม ๒๕๕๔ - ๓๑ กรกฎาคม ๒๕๕๕ ผลการดำเนินโครงการรับจำนำข้าวเปลือกนาปี ปี ๒๕๕๔/๕๕ ตั้งแต่วันที่ ๗ ต.ค. - ๓๑ ก.ค. ๒๕๕๕ มีเกษตรกรขึ้นทะเบียนออกใบรับรอง จำนวน ๓,๓๙๐,๔๖๓ ราย มีโรงสีเข้าร่วมโครงการ ๗๕๗ ราย เปิดจุดรับจำนำได้ จำนวน ๖๙๗ แห่ง (แยกเป็น อคส. ๔๙๐ แห่ง และอ.ต.ก. ๒๐๗ แห่ง) และเปิดรับนอกพื้นที่ ๒๒๘ จุด (อคส. ๑๖๖ จุด และอ.ต.ก. ๖๒ จุด) ผลการรับจำนำข้าวเปลือกรวมทั้งสิ้น จำนวน ๖,๙๕๐,๑๕๘ ตัน แยกเป็นข้าวเปลือกเจ้า ๓,๐๖๙,๗๓๔ ตัน ข้าวหอมมะลิ ๓,๐๘๗,๗๐๑ ตัน ข้าวหอมจังหวัด ๓๓๕,๔๒๔ ตัน ข้าวปทุมธานี ๑๕,๒๔๒ ตัน และข้าวเหนียว ๔๔๒,๐๕๙ ตัน มีจำนวนใบประทวน ๑,๒๙๔,๒๑๐ ใบ จำนำยุงฉาง ๓๖,๖๗๔ ราย และ อ.ก.ส. จ่ายเงินให้เกษตรกร (ณ วันที่ ๖ ส.ค.๕๕) จำนวน ๑,๑๘๘,๙๑๗ สัญญา เป็นเงิน ๑๑๘,๕๕๘.๘๘๕ ล้านบาท

## สรุปปริมาณการส่งข้าวออกไปต่างประเทศรายเดือน

หน่วย: ปริมาณ/เมตริกตัน

มูลค่า/ล้านบาท

| เดือน              | 2533             | 2534             | 2543             | 2544             | 2545             | 2546             | 2547              | 2548             | 2549             | 2550             | 2551              | 2552             | 2553             | 2554              | 2555             |
|--------------------|------------------|------------------|------------------|------------------|------------------|------------------|-------------------|------------------|------------------|------------------|-------------------|------------------|------------------|-------------------|------------------|
| มค.                | 332,463          | 368,433          | 453,860          | 542,617          | 683,545          | 580,091          | 550,232           | 764,497          | 579,501          | 622,942          | 1,022,849         | 637,657          | 714,545          | 922,322           | 439,677          |
| กพ.                | 321,937          | 302,089          | 531,032          | 468,532          | 531,389          | 544,549          | 704,296           | 588,663          | 585,601          | 591,362          | 1,049,697         | 674,909          | 694,823          | 972,565           | 620,732          |
| มีค.               | 346,214          | 364,492          | 495,392          | 376,301          | 571,122          | 482,455          | 821,005           | 591,762          | 626,015          | 743,386          | 1,136,239         | 724,700          | 727,023          | 1,126,477         | 601,101          |
| <b>ไตรมาสแรก</b>   | <b>1,000,614</b> | <b>1,017,014</b> | <b>1,480,284</b> | <b>1,387,450</b> | <b>1,786,056</b> | <b>1,607,095</b> | <b>2,075,533</b>  | <b>1,944,922</b> | <b>1,791,117</b> | <b>1,957,690</b> | <b>3,208,785</b>  | <b>2,037,266</b> | <b>2,136,391</b> | <b>3,021,364</b>  | <b>1,661,510</b> |
| เมย.               | 245,987          | 291,879          | 403,915          | 547,252          | 483,273          | 556,881          | 800,361           | 588,838          | 599,232          | 703,758          | 816,424           | 718,453          | 581,043          | 949,015           | 591,075          |
| พค.                | 266,638          | 404,550          | 557,074          | 634,543          | 646,631          | 586,875          | 831,376           | 597,570          | 665,334          | 683,554          | 1,006,026         | 807,154          | 691,965          | 1,195,846         | 687,503          |
| มิย.               | 293,800          | 363,179          | 396,904          | 611,925          | 498,500          | 532,499          | 946,430           | 588,818          | 659,296          | 729,510          | 954,388           | 859,166          | 617,007          | 1,172,984         | 530,555          |
| <b>ไตรมาสที่ 2</b> | <b>806,425</b>   | <b>1,059,608</b> | <b>1,357,893</b> | <b>1,793,720</b> | <b>1,628,404</b> | <b>1,676,255</b> | <b>2,578,167</b>  | <b>1,775,226</b> | <b>1,923,862</b> | <b>2,116,822</b> | <b>2,776,838</b>  | <b>2,384,773</b> | <b>1,890,015</b> | <b>3,317,845</b>  | <b>1,809,133</b> |
| กค.                | 333,286          | 347,926          | 544,933          | 523,064          | 533,432          | 684,057          | 1,003,889         | 561,690          | 553,948          | 624,703          | 890,492           | 649,865          | 680,932          | 990,218           | 489,919          |
| สค.                | 356,565          | 303,450          | 493,681          | 699,300          | 574,400          | 699,916          | 738,805           | 628,221          | 525,788          | 641,321          | 790,060           | 724,961          | 587,445          | 870,839           |                  |
| กย.                | 371,062          | 355,763          | 521,024          | 722,541          | 565,366          | 633,782          | 879,905           | 560,741          | 624,922          | 836,384          | 709,319           | 728,394          | 839,410          | 823,516           |                  |
| <b>ไตรมาสที่ 3</b> | <b>1,060,913</b> | <b>1,007,139</b> | <b>1,559,638</b> | <b>1,944,905</b> | <b>1,673,198</b> | <b>2,017,755</b> | <b>2,622,599</b>  | <b>1,750,652</b> | <b>1,704,658</b> | <b>2,102,408</b> | <b>2,389,871</b>  | <b>2,103,220</b> | <b>2,107,787</b> | <b>2,684,573</b>  | <b>489,919</b>   |
| ตค.                | 394,761          | 290,735          | 697,394          | 813,038          | 908,034          | 716,841          | 1,089,458         | 600,084          | 697,756          | 1,101,638        | 604,910           | 684,351          | 890,753          | 606,763           |                  |
| พย.                | 336,834          | 267,687          | 727,417          | 805,751          | 682,724          | 727,684          | 964,682           | 592,664          | 663,253          | 1,168,506        | 437,476           | 654,837          | 954,300          | 505,995           |                  |
| ธค.                | 334,590          | 372,983          | 776,768          | 800,503          | 567,222          | 851,784          | 809,786           | 640,798          | 640,010          | 1,110,318        | 593,154           | 728,383          | 1,068,140        | 529,580           |                  |
| <b>ไตรมาสที่ 4</b> | <b>1,066,185</b> | <b>931,405</b>   | <b>2,201,579</b> | <b>2,419,292</b> | <b>2,157,980</b> | <b>2,296,309</b> | <b>2,863,926</b>  | <b>1,833,546</b> | <b>2,001,019</b> | <b>3,380,462</b> | <b>1,635,540</b>  | <b>2,067,571</b> | <b>2,913,193</b> | <b>1,642,338</b>  |                  |
| <b>ปริมาณรวม</b>   | <b>3,934,137</b> | <b>4,015,166</b> | <b>6,599,394</b> | <b>7,545,367</b> | <b>7,245,638</b> | <b>7,597,414</b> | <b>10,140,225</b> | <b>7,304,346</b> | <b>7,420,656</b> | <b>9,557,382</b> | <b>10,011,034</b> | <b>8,592,830</b> | <b>9,047,386</b> | <b>10,666,120</b> | <b>3,960,562</b> |
| <b>มูลค่ารวม</b>   | <b>27,767</b>    | <b>30,516</b>    | <b>68,102</b>    | <b>69,261</b>    | <b>67,193</b>    | <b>76,368</b>    | <b>110,376</b>    | <b>90,874</b>    | <b>97,349</b>    | <b>123,700</b>   | <b>200,892</b>    | <b>171,719</b>   | <b>168,634</b>   | <b>192,956</b>    | <b>82,832</b>    |

ที่มา : สภาหอการค้าแห่งประเทศไทย (ตั้งแต่ปี 2541 - ปัจจุบันเป็นข้อมูลจากกรมการค้าต่างประเทศ)

กรมการค้าภายใน

Exp001-1-ราคาข้าวTop Hit /vv/D65

Update ๓๓.55

**ราคาข้าวเปลือกหอมมะลิ ที่โรงสีรับซื้อในส่วนภูมิภาค**

FILE : PX004

หน่วย : บาท/ตัน

| ปี   | มค.    | กพ.    | มีค.   | เมษ.   | พค.    | มิย.   | กค.    | สค.    | กย.    | ตค.    | พย.    | ธค.    | เฉลี่ย |
|------|--------|--------|--------|--------|--------|--------|--------|--------|--------|--------|--------|--------|--------|
| 2543 | 6,743  | 6,781  | 6,885  | 6,977  | 7,311  | 7,477  | 8,005  | 8,135  | 8,177  | 8,146  | 7,289  | 6,413  | 7,362  |
| 2544 | 6,583  | 6,389  | 6,085  | 6,140  | 5,933  | 5,750  | 5,711  | 5,170  | 4,929  | 5,151  | 4,867  | 4,822  | 5,628  |
| 2545 | 5,216  | 5,410  | 5,472  | 5,550  | 5,625  | 6,248  | 6,735  | 6,785  | 6,874  | 6,758  | 6,340  | 6,375  | 6,116  |
| 2546 | 6,425  | 6,778  | 7,560  | 7,850  | 7,990  | 8,340  | 8,465  | 8,818  | 9,315  | 8,950  | 7,980  | 8,665  | 8,095  |
| 2547 | 9,376  | 9,175  | 9,270  | 9,567  | 9,249  | 8,743  | 7,957  | 7,718  | 7,407  | 7,178  | 7,738  | 7,695  | 8,423  |
| 2548 | 7,885  | 7,959  | 8,001  | 7,999  | 7,909  | 7,689  | 7,696  | 8,000  | 8,014  | 7,863  | 7,683  | 7,600  | 7,858  |
| 2549 | 7,500  | 7,833  | 8,151  | 8,157  | 8,305  | 8,315  | 8,812  | 8,975  | 9,023  | 8,980  | 8,364  | 8,291  | 8,392  |
| 2550 | 8,680  | 8,788  | 8,930  | 8,955  | 8,913  | 8,961  | 9,033  | 9,025  | 9,058  | 9,118  | 9,348  | 10,297 | 9,092  |
| 2551 | 10,500 | 12,175 | 13,108 | 18,497 | 18,576 | 15,111 | 14,758 | 13,658 | 13,761 | 13,649 | 11,910 | 12,276 | 13,998 |
| 2552 | 13,575 | 14,061 | 14,246 | 14,254 | 13,998 | 14,067 | 15,006 | 15,380 | 15,649 | 15,546 | 13,894 | 14,862 | 14,545 |
| 2553 | 14,984 | 14,643 | 14,060 | 13,839 | 13,475 | 12,983 | 13,585 | 13,933 | 14,567 | 14,443 | 13,928 | 13,741 | 14,015 |
| 2554 | 13,502 | 13,358 | 12,831 | 12,913 | 12,925 | 13,107 | 13,885 | 14,169 | 14,783 | 15,287 | 15,401 | 15,382 | 13,962 |
| 2555 | 15,297 | 15,187 | 15,171 | 15,165 | 15,153 | 15,242 | 15,304 |        |        |        |        |        | 15,217 |

หมายเหตุ : เป็นราคาข้าวเปลือกเหนียวหน้าโรงสีจังหวัดสุรินทร์ อุดรธานี อุบลราชธานี และนครราชสีมา (ชนิดสีได้ตันข้าว 36 กรัม)

ราคาเดือนกรกฎาคม 2553 เป็นราคาเฉลี่ย ณ วันที่ 29 กค.53

**ราคาข้าวเปลือกเหนียว (เมล็ดยาว) ที่โรงสีรับซื้อในส่วนภูมิภาค**

หน่วย : บาท/ตัน

| ปี   | มค.    | กพ.    | มีค.   | เมษ.   | พค.    | มิย.   | กค.    | สค.    | กย.    | ตค.    | พย.    | ธค.    | เฉลี่ย |
|------|--------|--------|--------|--------|--------|--------|--------|--------|--------|--------|--------|--------|--------|
| 2543 | 4,667  | 4,549  | 4,528  | 4,706  | 4,831  | 4,828  | 5,068  | 5,203  | 5,208  | 5,295  | 5,111  | 4,997  | 4,916  |
| 2544 | 5,467  | 5,612  | 5,550  | 5,651  | 5,795  | 5,948  | 6,018  | 5,830  | 5,750  | 5,509  | 4,739  | 5,006  | 5,573  |
| 2545 | 5,063  | 5,124  | 5,112  | 5,374  | 5,657  | 5,781  | 5,913  | 6,155  | 6,293  | 6,073  | 5,568  | 5,236  | 5,612  |
| 2546 | 5,397  | 5,774  | 5,950  | 6,000  | 6,058  | 6,229  | 6,576  | 6,923  | 7,125  | 6,248  | 6,220  | 6,367  | 6,239  |
| 2547 | 6,730  | 6,510  | 6,514  | 6,669  | 6,742  | 6,600  | 6,600  | 6,540  | 6,209  | 5,940  | 6,100  | 5,945  | 6,425  |
| 2548 | 6,235  | 6,300  | 6,300  | 6,300  | 6,300  | 6,300  | 6,300  | 6,500  | 6,452  | 6,015  | 5,700  | 6,030  | 6,228  |
| 2549 | 6,774  | 6,979  | 7,200  | 7,331  | 7,500  | 7,679  | 9,100  | 9,464  | 10,020 | 10,262 | 10,567 | 10,258 | 8,595  |
| 2550 | 11,367 | 11,300 | 11,329 | 11,447 | 11,920 | 12,667 | 12,700 | 12,700 | 12,700 | 12,700 | 9,250  | 9,041  | 11,593 |
| 2551 | 8,691  | 8,860  | 9,862  | 12,664 | 10,279 | 9,293  | 8,698  | 7,903  | 7,582  | 6,991  | 6,120  | 6,902  | 8,654  |
| 2552 | 7,691  | 7,903  | 7,636  | 7,547  | 7,331  | 7,385  | 7,919  | 7,814  | 8,247  | 8,361  | 9,229  | 11,921 | 8,249  |
| 2553 | 12,105 | 12,060 | 11,773 | 12,163 | 13,077 | 13,398 | 14,934 | 15,805 | 16,295 | 16,824 | 15,966 | 14,164 | 14,047 |
| 2554 | 14,711 | 15,073 | 15,783 | 15,619 | 15,790 | 16,117 | 16,662 | 16,049 | 15,244 | 14,662 | 13,104 | 13,502 | 15,193 |
| 2555 | 13,817 | 13,576 | 13,461 | 13,274 | 13,448 | 13,539 | 13,380 |        |        |        |        |        | 13,499 |

หมายเหตุ : เป็นราคาข้าวเปลือกเหนียวหน้าโรงสีจังหวัดอุดรธานี กาฬสินธุ์ ขอนแก่น และชัยภูมิ

สำนักส่งเสริมการค้าสินค้าเกษตร

31 พฤษภาคม 2555

px(รวม)/Tophit/vv/864

## ราคาขายส่งข้าวเหนียว 10% เมล็ดยาว ตลาดกรุงเทพมหานคร

PX007-2

หน่วย : บาท/100 กก.

| ปี   | มค.   | กพ.   | มีค.  | เมย.  | พค.   | มิย.  | กค.   | สค.   | กย.   | ตค.   | พย.   | ธค.   | เฉลี่ย |
|------|-------|-------|-------|-------|-------|-------|-------|-------|-------|-------|-------|-------|--------|
| 2543 | 930   | 867   | 848   | 919   | 966   | 968   | 1,026 | 1,020 | 1,022 | 1,025 | 1,025 | 1,035 | 971    |
| 2544 | 1,071 | 1,030 | 996   | 986   | 985   | 1,020 | 1,024 | 996   | 985   | 868   | 895   | 891   | 979    |
| 2545 | 946   | 929   | 945   | 968   | 1,040 | 1,047 | 1,079 | 1,095 | 1,138 | 1,141 | 1,156 | 1,145 | 1,052  |
| 2546 | 1,141 | 1,163 | 1,165 | 1,165 | 1,165 | 1,166 | 1,156 | 1,371 | 1,391 | 1,405 | 1,239 | 1,260 | 1,232  |
| 2547 | 1,305 | 1,279 | 1,265 | 1,265 | 1,244 | 1,235 | 1,235 | 1,224 | 1,127 | 1,098 | 1,135 | 1,120 | 1,211  |
| 2548 | 1,147 | 1,150 | 1,150 | 1,150 | 1,150 | 1,150 | 1,150 | 1,150 | 1,150 | 1,150 | 1,095 | 1,090 | 1,140  |
| 2549 | 1,247 | 1,264 | 1,270 | 1,286 | 1,340 | 1,399 | 1,688 | 1,741 | 1,837 | 1,961 | 2,044 | 2,010 | 1,591  |
| 2550 | 2,023 | 2,040 | 2,040 | 2,040 | 2,115 | 2,130 | 2,130 | 2,248 | 2,450 | 2,325 | 1,718 | 1,661 | 2,077  |
| 2551 | 1,488 | 1,526 | 1,655 | 2,141 | 1,761 | 1,594 | 1,503 | 1,444 | 1,405 | 1,364 | 1,298 | 1,325 | 1,542  |
| 2552 | 1,305 | 1,387 | 1,390 | 1,377 | 1,370 | 1,358 | 1,395 | 1,367 | 1,445 | 1,439 | 1,757 | 2,280 | 1,489  |
| 2553 | 2,205 | 2,069 | 1,966 | 2,119 | 2,361 | 2,335 | 2,813 | 2,955 | 2,955 | 2,955 | 2,994 | 2,573 | 2,525  |
| 2554 | 2,635 | 2,683 | 2,820 | 2,699 | 2,505 | 2,598 | 2,655 | 2,698 | 2,641 | 2,555 | 2,555 | 2,425 | 2,622  |
| 2555 | 2,429 | 2,376 | 2,312 | 2,273 | 2,355 | 2,313 | 2,205 |       |       |       |       |       | 2,323  |

## ราคาขายส่งปลายข้าวเหนียว A-1 ตลาดกรุงเทพมหานคร

หน่วย : บาท/100 กก.

| ปี   | มค.   | กพ.   | มีค.  | เมย.  | พค.   | มิย.  | กค.   | สค.   | กย.   | ตค.   | พย.   | ธค.   | เฉลี่ย |
|------|-------|-------|-------|-------|-------|-------|-------|-------|-------|-------|-------|-------|--------|
| 2543 | 567   | 563   | 520   | 530   | 549   | 556   | 565   | 558   | 547   | 556   | 564   | 609   | 557    |
| 2544 | 731   | 870   | 869   | 891   | 926   | 966   | 952   | 843   | 817   | 790   | 680   | 709   | 837    |
| 2545 | 756   | 774   | 810   | 807   | 814   | 795   | 812   | 822   | 831   | 844   | 808   | 853   | 811    |
| 2546 | 857   | 858   | 845   | 845   | 845   | 817   | 821   | 863   | 904   | 846   | 848   | 865   | 851    |
| 2547 | 882   | 867   | 865   | 885   | 885   | 885   | 885   | 886   | 905   | 858   | 833   | 835   | 873    |
| 2548 | 844   | 845   | 865   | 915   | 868   | 865   | 865   | 875   | 875   | 875   | 875   | 905   | 873    |
| 2549 | 912   | 983   | 1,072 | 1,143 | 1,145 | 1,204 | 1,311 | 1,384 | 1,532 | 1,662 | 1,704 | 1,661 | 1,309  |
| 2550 | 1,640 | 1,640 | 1,629 | 1,590 | 1,590 | 1,590 | 1,557 | 1,585 | 1,399 | 1,231 | 1,266 | 1,250 | 1,497  |
| 2551 | 1,196 | 1,346 | 1,476 | 1,795 | 1,505 | 1,319 | 1,253 | 1,202 | 1,171 | 1,021 | 943   | 982   | 1,267  |
| 2552 | 985   | 1,091 | 1,103 | 1,085 | 1,055 | 1,055 | 1,063 | 1,102 | 1,191 | 1,235 | 1,403 | 1,603 | 1,164  |
| 2553 | 1,605 | 1,605 | 1,610 | 1,721 | 1,811 | 1,892 | 2,075 | 2,225 | 2,390 | 2,405 | 2,405 | 2,235 | 1,998  |
| 2554 | 2,205 | 2,205 | 2,205 | 2,196 | 2,096 | 2,172 | 2,219 | 2,231 | 2,292 | 2,231 | 2,255 | 2,088 | 2,200  |
| 2555 | 2,055 | 1,965 | 1,953 | 1,723 | 1,655 | 1,662 | 1,655 |       |       |       |       |       | 1,810  |

สำนักส่งเสริมการค้าสินค้าเกษตร

## ราคาขายส่งข้าวสารหอมมะลิ 100% ชั้น 2 ในตลาดกรุงเทพมหานคร

PX007-3

หน่วย : บาท/100 กก.

| ปี   | มค.   | กพ.   | มีค.  | เมย.  | พค.   | มิย.  | กค.   | สค.   | กย.   | ตค.   | พย.   | ธค.   | เฉลี่ย |
|------|-------|-------|-------|-------|-------|-------|-------|-------|-------|-------|-------|-------|--------|
| 2543 | 1,520 | 1,531 | 1,543 | 1,563 | 1,727 | 1,840 | 2,028 | 2,015 | 1,983 | 1,970 | 1,910 | 1,887 | 1,793  |
| 2544 | 1,443 | 1,345 | 1,306 | 1,297 | 1,227 | 1,145 | 1,117 | 996   | 952   | 1,032 | 1,088 | 1,031 | 1,165  |
| 2545 | 1,021 | 1,053 | 1,044 | 1,050 | 1,105 | 1,219 | 1,309 | 1,311 | 1,345 | 1,275 | 1,278 | 1,252 | 1,189  |
| 2546 | 1,359 | 1,440 | 1,686 | 1,811 | 1,837 | 1,862 | 1,855 | 1,972 | 2,074 | 1,888 | 1,865 | 1,675 | 1,777  |
| 2547 | 1,856 | 1,766 | 1,760 | 1,743 | 1,681 | 1,606 | 1,477 | 1,454 | 1,379 | 1,427 | 1,510 | 1,510 | 1,597  |
| 2548 | 1,512 | 1,540 | 1,540 | 1,540 | 1,523 | 1,471 | 1,460 | 1,502 | 1,501 | 1,500 | 1,468 | 1,465 | 1,502  |
| 2549 | 1,465 | 1,538 | 1,590 | 1,590 | 1,618 | 1,668 | 1,809 | 1,825 | 1,816 | 1,804 | 1,621 | 1,670 | 1,668  |
| 2550 | 1,782 | 1,790 | 1,790 | 1,780 | 1,746 | 1,747 | 1,750 | 1,750 | 1,750 | 1,765 | 1,855 | 1,955 | 1,788  |
| 2551 | 2,043 | 2,227 | 2,416 | 3,322 | 3,214 | 2,729 | 2,637 | 2,419 | 2,459 | 2,434 | 2,471 | 2,465 | 2,570  |
| 2552 | 2,505 | 2,676 | 2,727 | 2,705 | 2,680 | 2,773 | 2,952 | 3,042 | 3,144 | 3,197 | 2,775 | 3,100 | 2,856  |
| 2553 | 3,049 | 2,988 | 2,931 | 2,899 | 2,849 | 2,741 | 2,859 | 2,904 | 3,040 | 2,940 | 2,793 | 2,698 | 2,891  |
| 2554 | 2,646 | 2,580 | 2,522 | 2,516 | 2,590 | 2,687 | 2,859 | 2,894 | 3,035 | 3,054 | 3,146 | 2,948 | 2,790  |
| 2555 | 2,916 | 2,931 | 2,925 | 2,829 | 2,954 | 3,052 | 3,000 |       |       |       |       |       | 2,944  |

## ราคาขายส่งปลายข้าวสารหอมมะลิในตลาดกรุงเทพมหานคร

หน่วย : บาท/100 กก.

| ปี   | มค.   | กพ.   | มีค.  | เมย.  | พค.   | มิย.  | กค.   | สค.   | กย.   | ตค.   | พย.   | ธค.   | เฉลี่ย |
|------|-------|-------|-------|-------|-------|-------|-------|-------|-------|-------|-------|-------|--------|
| 2543 | 601   | 603   | 605   | 611   | 585   | 569   | 591   | 610   | 598   | 622   | 579   | 569   | 595    |
| 2544 | 572   | 582   | 624   | 651   | 692   | 757   | 781   | 810   | 802   | 805   | 712   | 685   | 706    |
| 2545 | 722   | 704   | 682   | 680   | 671   | 672   | 680   | 697   | 713   | 712   | 697   | 670   | 692    |
| 2546 | 636   | 650   | 628   | 605   | 614   | 639   | 642   | 673   | 705   | 704   | 678   | 728   | 659    |
| 2547 | 828   | 953   | 1,001 | 1,037 | 1,067 | 995   | 950   | 963   | 850   | 833   | 894   | 887   | 938    |
| 2548 | 913   | 909   | 881   | 875   | 868   | 846   | 850   | 907   | 899   | 898   | 869   | 823   | 878    |
| 2549 | 800   | 833   | 839   | 828   | 813   | 848   | 869   | 870   | 886   | 866   | 834   | 856   | 845    |
| 2550 | 895   | 930   | 925   | 958   | 955   | 993   | 996   | 1,008 | 1,027 | 1,034 | 1,116 | 1,201 | 1,003  |
| 2551 | 1,263 | 1,442 | 1,635 | 2,298 | 2,055 | 1,688 | 1,700 | 1,593 | 1,767 | 1,795 | 1,388 | 1,192 | 1,651  |
| 2552 | 1,305 | 1,528 | 1,647 | 1,633 | 1,584 | 1,610 | 1,605 | 1,488 | 1,250 | 1,132 | 1,272 | 1,403 | 1,455  |
| 2553 | 1,363 | 1,330 | 1,176 | 1,127 | 1,025 | 1,026 | 1,069 | 1,158 | 1,251 | 1,214 | 1,207 | 1,189 | 1,178  |
| 2554 | 1,159 | 1,187 | 1,152 | 1,197 | 1,261 | 1,314 | 1,352 | 1,437 | 1,508 | 1,495 | 1,595 | 1,611 | 1,356  |
| 2555 | 1,616 | 1,680 | 1,704 | 1,757 | 1,812 | 1,805 | 1,680 |       |       |       |       |       | 1,722  |

สำนักส่งเสริมการค้าสินค้าเกษตร

## ราคาขายส่งข้าวหอมปทุมธานี ตลาดกรุงเทพมหานคร

PX009

หน่วย : บาท/100 กก.

| ปี   | มค.   | กพ.   | มีค.  | เมย.  | พค.   | มิย.  | กค.   | สค.   | กย.   | ตค.   | พย.   | ธค.   | เฉลี่ย |
|------|-------|-------|-------|-------|-------|-------|-------|-------|-------|-------|-------|-------|--------|
| 2547 | -     | -     | -     | -     | 1,111 | 990   | 971   | 1,000 | 1,162 | 1,117 | 1,150 | 1,150 | 1,081  |
| 2548 | 1,150 | 1,150 | 1,150 | 1,150 | 1,150 | 1,150 | 1,150 | 1,180 | 1,190 | 1,190 | 1,190 | 1,190 | 1,166  |
| 2549 | 1,209 | 1,234 | 1,290 | 1,290 | 1,290 | 1,388 | 1,481 | 1,490 | 1,490 | 1,487 | 1,351 | 1,290 | 1,358  |
| 2550 | 1,373 | 1,390 | 1,368 | 1,290 | 1,284 | 1,280 | 1,280 | 1,186 | 1,170 | 1,183 | 1,321 | 1,388 | 1,293  |
| 2551 | 1,484 | 1,749 | 2,393 | 2,911 | 2,754 | 2,455 | 2,320 | 2,202 | 2,328 | 2,231 | 2,105 | 2,159 | 2,258  |
| 2552 | 2,205 | 2,413 | 2,393 | 2,258 | 2,364 | 2,435 | 2,494 | 2,230 | 2,185 | 1,988 | 2,291 | 2,590 | 2,321  |
| 2553 | 2,545 | 2,447 | 2,156 | 2,044 | 2,093 | 2,103 | 2,238 | 2,228 | 2,333 | 2,327 | 2,456 | 2,246 | 2,268  |
| 2554 | 2,215 | 2,213 | 1,989 | 1,851 | 1,796 | 2,031 | 2,076 | 2,210 | 2,520 | 2,724 | 2,728 | 2,621 | 2,248  |
| 2555 | 2,555 | 2,609 | 2,695 | 2,616 | 2,664 | 2,705 | 2,737 |       |       |       |       |       | 2,654  |

## ราคาขายส่งปลายข้าวหอมปทุมธานี ตลาดกรุงเทพมหานคร

หน่วย : บาท/100 กก.

| ปี   | มค.   | กพ.   | มีค.  | เมย.  | พค.   | มิย.  | กค.   | สค.   | กย.   | ตค.   | พย.   | ธค.   | เฉลี่ย |
|------|-------|-------|-------|-------|-------|-------|-------|-------|-------|-------|-------|-------|--------|
| 2547 | -     | -     | -     | -     | 901   | 880   | 821   | 840   | 806   | 798   | 844   | 862   | 844    |
| 2548 | 882   | 893   | 851   | 845   | 843   | 823   | 820   | 847   | 848   | 848   | 836   | 815   | 846    |
| 2549 | 789   | 800   | 817   | 811   | 792   | 809   | 818   | 818   | 826   | 825   | 782   | 793   | 807    |
| 2550 | 844   | 891   | 918   | 898   | 886   | 909   | 915   | 928   | 952   | 976   | 1,063 | 1,133 | 943    |
| 2551 | 1,202 | 1,392 | 1,594 | 2,232 | 1,961 | 1,623 | 1,642 | 1,429 | 1,589 | 1,560 | 1,119 | 1,055 | 1,533  |
| 2552 | 1,155 | 1,366 | 1,554 | 1,478 | 1,406 | 1,450 | 1,443 | 1,275 | 1,055 | 959   | 1,124 | 1,271 | 1,295  |
| 2553 | 1,293 | 1,265 | 1,107 | 1,024 | 964   | 957   | 1,011 | 1,093 | 1,166 | 1,181 | 1,145 | 1,142 | 1,112  |
| 2554 | 1,127 | 1,178 | 1,135 | 1,144 | 1,205 | 1,249 | 1,299 | 1,364 | 1,455 | 1,440 | 1,594 | 1,612 | 1,317  |
| 2555 | 1,609 | 1,653 | 1,665 | 1,708 | 1,755 | 1,755 | 1,650 |       |       |       |       |       | 1,685  |

## ราคาข้าวเปลือกหอมปทุมธานี ที่โรงสีรับซื้อในส่วนภูมิภาค

หน่วย : บาท/ตัน

| ปี   | มค.    | กพ.    | มีค.   | เมย.   | พค.    | มิย.   | กค.    | สค.    | กย.    | ตค.    | พย.    | ธค.    | เฉลี่ย |
|------|--------|--------|--------|--------|--------|--------|--------|--------|--------|--------|--------|--------|--------|
| 2547 | -      | -      | -      | -      | -      | -      | -      | -      | 5,810  | 5,968  | 6,220  | 6,221  | 6,055  |
| 2548 | 6,417  | 6,541  | 6,485  | 6,500  | 6,500  | 6,547  | 6,550  | 6,600  | 6,600  | 6,626  | 6,700  | 6,700  | 6,564  |
| 2549 | 6,700  | 6,880  | 6,800  | 6,750  | 6,750  | 6,780  | 6,845  | 7,159  | 7,050  | 6,686  | 6,532  | 6,521  | 6,788  |
| 2550 | 7,026  | 7,400  | 7,386  | 7,011  | 6,617  | 6,624  | 6,600  | 6,600  | 6,600  | 6,616  | 6,991  | 7,447  | 6,910  |
| 2551 | 7,582  | 9,032  | 11,587 | 14,450 | 13,766 | 10,902 | 12,650 | 11,925 | 12,118 | 11,514 | 9,743  | 9,725  | 11,250 |
| 2552 | 10,980 | 11,224 | 11,695 | 10,683 | 10,450 | 11,123 | 12,477 | 10,320 | 9,764  | 8,929  | 9,884  | 11,955 | 10,790 |
| 2553 | 11,850 | 11,330 | 10,400 | 9,612  | 9,765  | 9,940  | 10,868 | 10,524 | 11,385 | 11,392 | 12,003 | 11,097 | 10,847 |
| 2554 | 10,639 | 10,974 | 10,015 | 9,232  | 9,149  | 10,110 | 10,992 | 11,109 | 11,842 | 12,830 | 13,044 | 12,813 | 11,062 |
| 2555 | 12,125 | 12,318 | 12,495 | 12,771 | 12,790 | 12,800 | 12,488 |        |        |        |        |        | 12,541 |

สำนักส่งเสริมการค้าสินค้าเกษตร



## ราคาข้าวเปลือกนาปรัง และนาปี (ณ ความชื้น 15 %) เฉลี่ย ทำข้าวลาดยาวและจังหวัดพิษณุโลก

หน่วย : บาท/ตัน

| ปี   | มค.    | กพ.    | มีค.   | เมย.   | พค.    | มิย.   | กค.    | สค.    | กย.    | ตค.    | พย.    | ธค.    | เฉลี่ย |
|------|--------|--------|--------|--------|--------|--------|--------|--------|--------|--------|--------|--------|--------|
| 2542 | 6,117  | 5,586  | 5,250  | 4,696  | 4,777  | 5,170  | 5,201  | 5,159  | 4,888  | 4,510  | 4,604  | 4,691  | 5,054  |
| 2543 | 4,787  | 4,889  | 4,668  | 4,368  | 4,367  | 4,398  | 4,230  | 4,336  | 3,900  | 4,218  | 4,250  | 4,271  | 4,390  |
| 2544 | 4,348  | 4,352  | 4,162  | 4,050  | 4,140  | 4,305  | 4,380  | 4,179  | 4,314  | 4,298  | 4,284  | 4,303  | 4,260  |
| 2545 | 4,439  | 4,617  | 4,574  | 4,598  | 4,728  | 4,793  | 4,621  | 4,525  | 4,538  | 4,587  | 4,688  | 4,588  | 4,608  |
| 2546 | 4,663  | 4,698  | 4,535  | 4,513  | 4,568  | 4,710  | 4,795  | 4,646  | 4,678  | 4,603  | 4,434  | 4,468  | 4,609  |
| 2547 | 4,704  | 4,795  | 5,057  | 5,193  | 5,284  | 5,312  | 5,447  | 5,834  | 5,841  | 5,913  | 5,932  | 6,068  | 5,448  |
| 2548 | 6,190  | 6,286  | 6,355  | 6,682  | 6,688  | 6,679  | 6,613  | 6,582  | 6,764  | 6,863  | 6,800  | 6,788  | 6,608  |
| 2549 | 6,788  | 6,788  | 6,757  | 6,663  | 6,663  | 6,663  | 6,667  | 6,705  | 6,372  | 5,803  | 5,987  | 6,125  | 6,498  |
| 2550 | 6,268  | 6,320  | 6,137  | 6,268  | 6,230  | 6,192  | 6,200  | 6,200  | 6,190  | 6,156  | 6,538  | 6,746  | 6,287  |
| 2551 | 6,805  | 8,066  | 10,478 | 13,445 | 13,297 | 12,422 | 12,470 | 12,088 | 11,907 | 11,215 | 9,325  | 9,445  | 10,914 |
| 2552 | 10,014 | 10,500 | 9,874  | 9,885  | 9,906  | 9,935  | 10,144 | 9,770  | 9,366  | 8,438  | 8,904  | 10,224 | 9,747  |
| 2553 | 9,931  | 9,743  | 8,793  | 7,641  | 7,823  | 7,925  | 8,045  | 8,273  | 8,330  | 8,185  | 8,800  | 8,810  | 8,525  |
| 2554 | 8,568  | 8,611  | 8,358  | 8,007  | 8,045  | 8,300  | 8,942  | 9,402  | 9,957  | 10,150 | 10,331 | 10,237 | 9,076  |
| 2555 | 9,905  | 10,016 | 9,476  | 10,037 | 10,824 | 11,125 | 10,768 |        |        |        |        |        | 10,307 |

## มันสำปะหลัง

| ๑. ผลผลิตและความต้องการใช้<br>(ล้านตันหัวมันสด) | ปี ๔๙/๕๐* | ปี ๕๐/๕๑ | ปี ๕๑/๕๒ | ปี ๕๒/๕๓ | ปี ๕๓/๕๔ | ปี ๕๔/๕๕ |
|-------------------------------------------------|-----------|----------|----------|----------|----------|----------|
| ผลผลิตของไทย                                    | ๒๖.๔๑     | ๒๕.๑๖    | ๓๐.๐๘    | ๒๒.๐๑    | ๒๑.๘๖    | ๒๔.๘๕    |
| พื้นที่เพาะปลูก (ล้านไร่)                       | ๗.๑๓      | ๗.๓๐     | ๘.๐๑     | ๗.๓๐     | ๗.๐๙     | ๗.๒๔     |
| ๒. ต้นทุนการผลิตหัวมันสด (บาท/กก.)              | ๐.๘๒      | ๑.๐๘     | ๑.๒๓     | ๑.๒๑     | ๑.๓๖     | ๑.๗๗     |
| ๓. ราคา (บาท/กก.)                               | ปี๔๙/๕๐   | ปี๕๐/๕๑  | ปี๕๑/๕๒  | ปี๕๒/๕๓  | มิ.ย.๕๕  | ก.ค.๕๕   |
| หัวมันสดคละเกษตรกรขายได้                        | ๑.๒๑      | ๑.๙๒     | ๑.๗๙     | ๒.๐๗     | ๑.๙๔     | ๑.๙๐     |
| หัวมันสดซื้อแป้ง ๒๕% จนครราชสีมา                | ๑.๓๓      | ๒.๐๑     | ๑.๙๕     | ๒.๔๖     | ๒.๕๓     | ๒.๔๑     |
| มันเส้น FOB (US\$/ตัน)                          | ๑๒๒.๐     | ๑๒๒.๐    | ๑๗๖.๐    | ๑๘๗.๐๑   | ๒๓๒.๕๐   | ๒๒๓.๘๖   |
| แป้งมัน FOB (US\$/ตัน)                          | ๒๗๑.๐๐    | ๒๖๙.๐๐   | ๓๙๒.๕๐   | ๔๔๔.๖๒   | ๔๔๒.๕๐   | ๔๓๖.๐๒   |
| ๔. การส่งออก (ล้านตันผลิตภัณฑ์)                 | ปี๔๙/๕๐   | ปี๕๐/๕๑  | ปี๕๑/๕๒  | ปี๕๒/๕๓  | ปี๕๓/๕๔  | ปี๕๔/๕๕  |
| มันเส้น                                         | ๒.๘๖      | ๑.๕๐     | ๓.๙๕     | ๔.๑๑     | ๓.๒๒     | ๓.๒๑๓    |
| มันอัดเม็ด                                      | ๑.๖๕      | ๑.๙๗     | ๐.๓๓     | ๐.๑๖     | ๐.๐๓     | ๐.๐๒๓    |
| แป้งดิบ                                         | ๑.๔๗      | ๑.๔๗     | ๑.๘๐     | ๑.๗๔     | ๑.๕๘     | ๑.๖๖๑    |
| แป้งแปรรูป                                      | ๐.๔๗      | ๐.๕๑     | ๐.๖๒     | ๐.๖๓     | ๐.๘๖     | ๐.๕๓๑    |
| ผลิตภัณฑ์มันสำปะหลังอื่นๆ                       | ๐.๔๓      | ๐.๔๐     | ๐.๔๖     | ๐.๕๖     | ๐.๔๐     | ๐.๔๔๑    |
| รวม                                             | ๖.๘๘      | ๕.๘๕     | ๗.๑๖     | ๗.๒๐     | ๖.๑๐     | ๕.๘๗๑    |

### ๕. การประกันรายได้เกษตรกรผู้ปลูกมันสำปะหลัง ปี ๒๕๕๓/๕๔

คณะรัฐมนตรีมีมติ (๑๕ มิ.ย., ๒๐ ก.ค. และ ๓๐ พ.ย.๕๓) เห็นชอบในหลักการให้ดำเนินการมาตรการแทรกแซงตลาดมันสำปะหลังปี ๒๕๕๓/๕๔ ด้วยวิธีการประกันรายได้เกษตรกร ซึ่งได้กำหนดหลักเกณฑ์และวิธีดำเนินการประกันรายได้เกษตรกรผู้ปลูกมันสำปะหลัง ปี ๒๕๕๓/๕๔ โดย (๑) กำหนดราคาประกันหัวมันสดซื้อแป้ง ๒๕% กก.ละ ๑.๙๐ บาท (คิดจากต้นทุนการผลิตเฉลี่ยทั้งประเทศ กก.ละ ๑.๓๖ บาท บวกค่าขนส่ง กก.ละ ๐.๕๔ บาท และผลตอบแทนให้เกษตรกรร้อยละ ๒๕ หรือ กก.ละ ๐.๓๘ บาท) (๒) ให้เกษตรกรใช้สิทธิประกันเพื่อขอรับเงินส่วนต่างราคาตามปริมาณที่ผลิตได้จริงแต่ไม่เกินครัวเรือนละ ๑๐๐ ตัน (๓) กรมส่งเสริมการเกษตรขึ้นทะเบียนเกษตรกรผู้ปลูกมันสำปะหลัง ปี ๒๕๕๓/๕๔ วันที่ ๑ มิถุนายน - ๓๑ ธันวาคม ๒๕๕๓ และออกหนังสือรับรองเกษตรกรวันที่ ๑ กรกฎาคม - ๓๑ ธันวาคม ๒๕๕๓ (๔) ธ.ก.ส. ทำสัญญาประกันรายได้กับเกษตรกรที่มีหนังสือรับรองการขึ้นทะเบียนเกษตรกร วันที่ ๑ กรกฎาคม ๒๕๕๓ - ๑๕ กุมภาพันธ์ ๒๕๕๔ (๕) คณะอนุกรรมการกำหนดเกณฑ์กลางอ้างอิงโครงการประกันรายได้เกษตรกรผู้ปลูกมันสำปะหลัง กำหนดเกณฑ์กลางอ้างอิงทุก ๑๕ วัน (ทุกวันที่ ๑ และ ๑๖ ของเดือน) สำหรับคำนวณเงินจ่ายส่วนต่างราคาให้เกษตรกรที่มาขอใช้สิทธิประกันกับ ธ.ก.ส. ในช่วง ๑๕ วันถัดไป (๖) เกษตรกรสามารถใช้สิทธิประกันขอรับเงินส่วนต่างได้ตั้งแต่วันเก็บเกี่ยว (ไม่ก่อนวันที่ ๑ ตุลาคม ๒๕๕๓) ถึงวันที่ ๓๐ กันยายน ๒๕๕๔

ผลการดำเนินการ (๒๕ ก.ค.๕๔) มีเกษตรกรขึ้นทะเบียนกับกรมส่งเสริมการเกษตรประมาณ ๕๖๗,๒๗๖ ราย ผ่านการประชาคม ๕๓๙,๔๙๖ ราย เกษตรกรทำสัญญากับ ธ.ก.ส. รวม ๔๘๐,๖๐๘ ราย และยังไม่มีการโอนเงินส่วนต่างให้เกษตรกรเนื่องจากยังไม่ถึงช่วงระยะเวลาการใช้สิทธิ

### ๖. มาตรการปี ๒๕๕๔/๕๕

คณะรัฐมนตรีได้มีมติเมื่อ ๑๕ ม.ค.๕๕ รับทราบกรอบราคา ปริมาณ ระยะเวลา วิธีการ หลักเกณฑ์ และเงื่อนไขการดำเนินการโครงการแทรกแซงตลาดมันสำปะหลัง ปี ๒๕๕๔/๕๕ โดยให้รับจํานำ หัวมันสด ๑๐ ล้านตัน ตั้งแต่ ๑ ก.พ. - ๓๑ พ.ค.๕๕ ราคารับจํานำ กก.ละ ๒.๗๕ บาท ปรับเพิ่มเดือนละ ๐.๐๕ บาท/กก. เป็น กก.ละ ๒.๙๐ บาท ในเดือน พ.ค.๕๕

คณะรัฐมนตรีได้มีมติเมื่อวันที่ ๑๐ เม.ย.๕๕ อนุมัติในหลักการโครงการรับซื้อผลิตภัณฑ์มันสำปะหลัง ปี ๒๕๕๔/๕๕ ตามที่กระทรวงพาณิชย์เสนอ โดยในส่วนของค่าใช้จ่ายต่างๆ ในการดำเนินโครงการให้กระทรวงพาณิชย์ขอตกลงในรายละเอียดในส่วนที่เกี่ยวข้องกับกระทรวงการคลังและสำนักงานประมาณก่อนดำเนินการต่อไป และให้กระทรวงพาณิชย์รายงานข้อมูลการรับซื้อผลิตภัณฑ์มันสำปะหลังจากลานมันและโรงแปงให้คณะรัฐมนตรีทราบเป็นระยะๆ ทั้งนี้ ให้กระทรวงพาณิชย์เร่งระบายน้ำมันเส้นและแป้งมันจากสต็อกของรัฐบาลที่รับจำหน่ายได้ตามโครงการแทรกแซงตลาดมันสำปะหลังปี ๒๕๕๔/๕๕ ด้วย และเมื่อจะจำหน่ายผลิตภัณฑ์มันสำปะหลังดังกล่าว ให้กระทรวงพาณิชย์นำข้อมูลราคาจำหน่ายเสนอคณะรัฐมนตรีก่อนดำเนินการจำหน่ายและให้ความเห็นของสำนักงานคณะกรรมการพัฒนาการเศรษฐกิจและสังคมแห่งชาติไปพิจารณาดำเนินการด้วย

มติคณะกรรมการนโยบายมันสำปะหลังเมื่อวันที่ ๓๐ พ.ค.๕๕ อนุมัติให้ขยายระยะเวลารับจำหน่ายมันสำปะหลัง โครงการแทรกแซงตลาดมันสำปะหลัง ปี ๒๕๕๔/๕๕ ออกไปอีก ๑ เดือน จากเดิมสิ้นสุดวันที่ ๓๑ พ.ค.๕๕ เป็นสิ้นสุดวันที่ ๓๐ มิ.ย.๕๕ ราคารับจำหน่ายหัวมันสดซื้อแปง ๒๕% กก.ละ ๒.๙๐ บาท ส่วนหลักเกณฑ์ เงื่อนไข การดำเนินการอื่นๆให้เป็นไปตามเดิม

ผลการดำเนินการ สรุปปริมาณรับจำหน่ายตั้งแต่วันที่ ๑ ก.พ. - ๙ ส.ค.๕๕ มีผู้ประกอบการลานมันเข้าร่วมโครงการ ๕๗๘ ราย โรงแปง ๕๓ ราย จำนวนลานมันที่เปิดรับจำหน่าย ๕๑๗ ราย โรงแปง ๕๑ ราย ปริมาณรับจำหน่ายหัวมันสดรวมทั้งสิ้น ๙.๗๕๑ ล้านตัน แยกเป็นลานมัน ๖.๑๖๖ ล้านตัน และโรงแปง ๓.๕๘๕ ล้านตัน

## ๗. สถานการณ์ปี ๒๕๕๔/๕๕

### ๗.๑ ในประเทศ

ผลผลิตฤดูกาลผลิตปี ๕๔/๕๕ สิ้นฤดูกาลผลิตแล้ว โดย สศก.ประมาณการผลผลิตปี ๕๕/๕๖ ๒๕.๒๓ ล้านตัน (เพิ่มขึ้นร้อยละ ๑.๕๓) ผลผลิตจะเริ่มออกสู่ตลาดในช่วงต้นเดือน ต.ค.๕๕ ด้านการตลาดการส่งออกผลิตภัณฑ์ชะลอตัวอย่างต่อเนื่อง คู่ค้ามีการเสนอซื้อในราคาต่ำ ปริมาณไม่มาก ส่งผลให้การค้าในประเทศชะลอการซื้อหรือปรับราคารับซื้อลง ประกอบกับผู้ประกอบการมีสต็อกมันเส้นจำนวนมาก เป็นผลให้ราคาซื้อหัวมันสดอ่อนตัว

ทั้งนี้ ปัจจุบันราคาหัวมันสดที่เกษตรกรขายได้ (ซื้อแปง ๒๕%) จ.นครราชสีมา เฉลี่ย กก.ละ ๒.๔๑ บาท ลดลงจากเดือนมิถุนายน ๒๕๕๕ (๒.๕๓ บาท/กก.) ร้อยละ ๔.๗๔

### ๗.๒ ต่างประเทศ

การส่งออกผลิตภัณฑ์มันเส้นของไทย ช่วงเดือน ม.ค.- มิ.ย.๕๕ มันเส้น ๒.๑๓๐ ล้านตัน มูลค่า ๑๕,๖๑๐.๗๖ ล้านบาท เพิ่มขึ้นจากช่วงเดียวกันของปี ๕๔ (ม.ค.- มิ.ย.) ร้อยละ ๑๕.๔๕ มันอัดเม็ด ๖,๒๙๑.๐๐ ตัน มูลค่า ๔๒.๗๙ ล้านบาท ลดลงจากช่วงเดียวกันของปี ๕๔ (ม.ค.- มิ.ย.) ร้อยละ ๕๖.๖๕ แป้งมัน ๑.๔๓๖ ล้านตัน มูลค่า ๒๓,๒๖๔.๗๗ ล้านบาท เพิ่มขึ้นจากช่วงเดียวกันของปี ๕๔ (ม.ค.- มิ.ย.) ร้อยละ ๒๔.๐๑ ทั้งนี้ การส่งออกผลิตภัณฑ์ มันเส้น โดยราคาจำหน่าย F.O.B. เฉลี่ย เดือน ก.ค.๕๕ ต้นละ ๒๒๓.๘๖ เหรียญสหรัฐ ลดลงจากเดือน มิ.ย.๕๕ ร้อยละ ๓.๔๒ ด้านแป้งมัน ราคา F.O.B. เฉลี่ยเดือน ก.ค.๕๕ ต้นละ ๔๓๖.๐๒ เหรียญสหรัฐ ลดลงจากเดือน มิ.ย.๕๕ ร้อยละ ๑.๔๖ ด้านมันอัดเม็ด ตลาด EU ยังไม่มีการสั่งซื้อ มีเพียงตลาดเกาหลีใต้ โดยมีการสั่งซื้อในอุตสาหกรรมปศุสัตว์ แต่ไม่มาก

สำนักส่งเสริมการค้าสินค้าเกษตร

สิงหาคม ๒๕๕๔

ฐก ๒๓๑มันฯ F: ๑๖เดือน๕๐๑

## ราคามันสำปะหลังและผลิตภัณฑ์

|                                                                | ต.ค.  | พ.ย.  | ธ.ค.  | ม.ค.  | ก.พ.  | มี.ค. | เม.ย. | พ.ค.  | มิ.ย. | ก.ค.  | ส.ค.  | ก.ย.  | เฉลี่ย |
|----------------------------------------------------------------|-------|-------|-------|-------|-------|-------|-------|-------|-------|-------|-------|-------|--------|
| <b>1. ราคาหัวมันสดเกษตรกรขายได้ : สำนักงานเศรษฐกิจการเกษตร</b> |       |       |       |       |       |       |       |       |       |       |       |       |        |
| 2546/47                                                        | 0.77  | 0.79  | 0.82  | 0.82  | 0.76  | 0.74  | 0.80  | 0.83  | 0.98  | 1.00  | 1.06  | 1.09  | 0.80   |
| 2547/48                                                        | 1.04  | 1.10  | 1.20  | 1.30  | 1.39  | 1.48  | 1.47  | 1.40  | 1.30  | 1.30  | 1.40  | 1.30  | 1.33   |
| 2548/49                                                        | 1.21  | 1.27  | 1.40  | 1.37  | 1.38  | 1.36  | 1.30  | 0.99  | 0.99  | 0.96  | 0.94  | 0.94  | 1.29   |
| 2549/50                                                        | 0.87  | 1.00  | 1.13  | 1.12  | 1.16  | 1.23  | 1.21  | 1.25  | 1.35  | 1.52  | 1.72  | 1.79  | 1.28   |
| 2550/51                                                        | 1.72  | 1.62  | 1.82  | 1.99  | 2.09  | 2.20  | 2.23  | 2.13  | 2.00  | 1.93  | 1.76  | 1.53  | 1.92   |
| 2551/52                                                        | 1.40  | 1.28  | 1.14  | 1.16  | 1.16  | 1.19  | 1.13  | 1.11  | 1.13  | 1.21  | 1.25  | 1.20  | 1.20   |
| 2552/53                                                        | 1.24  | 1.45  | 1.79  | 1.93  | 1.78  | 1.88  | 2.10  | 2.18  | 2.28  | 2.61  | 2.95  | 2.55  | 2.06   |
| 2553/54                                                        | 2.40  | 2.57  | 2.73  | 2.82  | 2.96  | 2.93  | 2.69  | 2.55  | 2.20  | 2.02  | 1.99  | 1.92  | 2.48   |
| 2554/55                                                        | 1.69  | 2.22  | 2.45  | 2.25  | 1.88  | 1.75  | 1.80  | 1.89  | 1.94  | 1.90  |       |       | 1.98   |
| <b>2. ราคาหัวมันสดเชือดแบ่ง 25% जनครราชสีมา</b>                |       |       |       |       |       |       |       |       |       |       |       |       |        |
| 2547/48                                                        | 1.12  | 1.20  | 1.29  | 1.49  | 1.53  | 1.59  | 1.65  | 1.68  | 1.68  | 1.65  | 1.54  | 1.52  | 1.50   |
| 2548/49                                                        | 1.45  | 1.46  | 1.52  | 1.43  | 1.41  | 1.32  | 1.27  | 1.18  | 1.17  | 1.12  | 1.06  | 1.06  | 1.29   |
| 2549/50                                                        | 1.06  | 1.15  | 1.18  | 1.18  | 1.21  | 1.28  | 1.33  | 1.47  | 1.59  | 1.69  | 1.74  | 1.85  | 1.39   |
| 2550/51                                                        | 1.87  | 1.81  | 1.91  | 2.06  | 2.22  | 2.33  | 2.33  | 2.18  | 1.98  | 1.97  | 1.78  | 1.62  | 2.01   |
| 2551/52                                                        | 1.46  | 1.41  | 1.38  | 1.22  | 1.20  | 1.18  | 1.25  | 1.30  | 1.36  | 1.43  | 1.41  | 1.42  | 1.34   |
| 2552/53                                                        | 1.54  | 1.75  | 1.95  | 1.97  | 1.96  | 2.29  | 2.60  | 2.73  | 2.96  | 3.35  | 3.38  | 3.11  | 2.47   |
| 2553/54                                                        | 2.98  | 3.12  | 3.10  | 3.14  | 3.26  | 3.29  | 3.20  | 2.96  | 2.70  | 2.59  | 2.42  | 2.23  | 2.92   |
| 2554/55                                                        | 2.38  | 2.76  | 2.65  | 2.38  | 2.30  | 2.30  | 2.32  | 2.36  | 2.53  | 2.41  |       |       | 2.44   |
| <b>3. ราคาส่งออก เอฟ.ไอ.บี.มันเส้น</b>                         |       |       |       |       |       |       |       |       |       |       |       |       |        |
| 2547/48                                                        | 3.29  | 3.29  | 3.40  | 3.76  | 4.00  | 4.36  | 4.46  | 4.51  | 4.73  | 4.83  | 4.76  | 4.73  | 4.18   |
| 2548/49                                                        | 4.56  | 4.35  | 4.21  | 4.02  | 4.04  | 3.75  | 3.86  | 3.95  | 4.35  | 4.37  | 4.25  | 4.25  | 4.16   |
| 2549/50                                                        | 4.22  | 3.94  | 4.20  | 3.96  | 3.97  | 3.96  | 3.93  | 4.28  | 4.39  | 4.63  | 4.94  | 5.24  | 4.31   |
| 2550/51                                                        | 5.56  | 5.26  | 5.48  | 5.54  | 5.68  | 5.76  | 5.92  | 5.93  | 5.91  | 6.12  | 6.26  | 5.49  | 5.74   |
| 2551/52                                                        | 5.16  | 4.88  | 4.44  | 3.92  | 4.30  | 4.47  | 4.43  | 4.38  | 4.37  | 4.42  | 4.71  | 4.81  | 4.52   |
| 2552/53                                                        | 4.97  | 5.45  | 5.63  | 5.65  | 5.65  | 5.92  | 6.17  | 6.42  | 6.54  | 6.60  | 6.73  | 6.73  | 6.04   |
| 2553/54                                                        | 6.63  | 6.21  | 7.24  | 7.83  | 8.08  | 8.43  | 8.18  | 8.09  | 7.98  | 7.71  | 7.42  | 7.55  | 7.61   |
| 2554/55                                                        | 7.80  | 7.96  | 7.89  | 7.64  | 7.36  | 6.81  | 6.96  | 7.38  | 7.32  | 7.04  |       |       | 7.42   |
| <b>4. ราคาส่งออก เอฟ.ไอ.บี.แป้งมัน</b>                         |       |       |       |       |       |       |       |       |       |       |       |       |        |
| 2547/48                                                        | 7.93  | 7.83  | 7.88  | 8.88  | 9.42  | 10.44 | 11.21 | 11.10 | 11.40 | 11.21 | 9.64  | 9.51  | 9.70   |
| 2548/49                                                        | 9.47  | 9.19  | 9.30  | 8.97  | 9.01  | 8.32  | 8.49  | 8.32  | 8.39  | 8.23  | 7.77  | 7.73  | 8.60   |
| 2549/50                                                        | 7.89  | 8.45  | 8.55  | 8.94  | 8.97  | 8.36  | 9.00  | 10.13 | 10.74 | 10.97 | 11.13 | 11.35 | 9.54   |
| 2550/51                                                        | 11.99 | 11.58 | 11.98 | 12.12 | 12.66 | 13.39 | 13.59 | 13.07 | 12.63 | 12.24 | 11.25 | 10.54 | 12.25  |
| 2551/52                                                        | 9.80  | 9.65  | 9.26  | 8.71  | 8.25  | 8.61  | 9.05  | 9.25  | 9.11  | 9.45  | 9.48  | 9.51  | 9.18   |
| 2552/53                                                        | 9.79  | 10.90 | 12.56 | 13.18 | 13.18 | 13.60 | 14.68 | 15.33 | 15.88 | 18.93 | 19.12 | 15.98 | 14.43  |
| 2553/54                                                        | 15.93 | 16.23 | 16.68 | 16.68 | 16.68 | 16.93 | 16.15 | 15.50 | 14.66 | 13.71 | 13.17 | 12.60 | 15.41  |
| 2554/55                                                        | 13.27 | 13.77 | 13.93 | 13.49 | 13.48 | 12.89 | 13.08 | 13.55 | 13.58 | 13.61 |       |       | 13.47  |

ที่มา : สำนักงานเศรษฐกิจการเกษตร , กรมการค้าภายใน , สมาคมการค้ามันสำปะหลังไทย

## ปริมาณการส่งออกมันสำปะหลัง

หน่วย : ตัน

|                                        | ต.ค.    | พ.ย.    | ธ.ค.    | ม.ค.    | ก.พ.    | มี.ค.   | เม.ย.   | พ.ค.    | มิ.ย.   | ก.ค.    | ส.ค.    | ก.ย.      | รวม       |
|----------------------------------------|---------|---------|---------|---------|---------|---------|---------|---------|---------|---------|---------|-----------|-----------|
| <b>1. ปริมาณการส่งออกมันเส้น</b>       |         |         |         |         |         |         |         |         |         |         |         |           |           |
| 2547/48                                | 115,748 | 219,937 | 244,532 | 156,113 | 197,141 | 313,386 | 214,612 | 336,599 | 180,921 | 282,829 | 217,839 | 147,369   | 2,627,027 |
| 2548/49                                | 136,728 | 273,082 | 316,322 | 294,264 | 407,051 | 283,804 | 171,660 | 258,455 | 313,228 | 486,538 | 258,133 | 306,519   | 3,505,784 |
| 2549/50                                | 342,132 | 322,559 | 376,015 | 618,400 | 471,790 | 264,246 | 191,913 | 276,728 | 266,874 | 190,478 | 142,264 | 84,451.85 | 3,547,850 |
| 2550/51                                | 34,285  | 88,971  | 227,417 | 155,375 | 223,935 | 226,306 | 135,789 | 42,474  | 81,263  | 95,649  | 136,233 | 48,606    | 1,496,304 |
| 2551/52                                | 73,650  | 21,582  | 230,805 | 89,152  | 193,852 | 208,220 | 293,064 | 161,220 | 271,407 | 312,361 | 351,277 | 546,252   | 2,752,842 |
| 2552/53                                | 448,978 | 404,876 | 667,665 | 362,782 | 495,874 | 574,577 | 663,223 | 406,744 | 390,083 | 180,963 | 201,002 | 245,477   | 5,032,244 |
| 2553/54                                | 117,666 | 181,210 | 247,863 | 322,979 | 414,316 | 476,925 | 81,402  | 414,566 | 135,259 | 234,876 | 368,168 | 166,305   | 3,161,535 |
| 2554/55                                | 234,400 | 237,068 | 611,534 | 335,055 | 558,583 | 143,319 | 504,954 | 415,399 | 173,324 |         |         |           | 3,213,636 |
| <b>2. ปริมาณการส่งออกแป้งมันดิบ</b>    |         |         |         |         |         |         |         |         |         |         |         |           |           |
| 2547/48                                | 102,786 | 91,678  | 88,689  | 66,634  | 70,098  | 87,556  | 74,581  | 66,437  | 72,005  | 62,656  | 75,018  | 121,694   | 979,833   |
| 2548/49                                | 121,710 | 109,907 | 88,681  | 119,783 | 130,847 | 133,447 | 116,149 | 115,639 | 126,303 | 119,528 | 158,416 | 136,690   | 1,477,100 |
| 2549/50                                | 175,912 | 183,936 | 155,158 | 144,803 | 148,018 | 165,281 | 150,681 | 112,611 | 94,718  | 80,061  | 96,531  | 118,338   | 1,626,048 |
| 2550/51                                | 120,170 | 110,850 | 132,230 | 114,032 | 229,048 | 138,746 | 89,023  | 94,437  | 101,393 | 111,620 | 106,874 | 124,279   | 1,472,702 |
| 2551/52                                | 117,707 | 76,664  | 78,790  | 72,914  | 112,973 | 140,661 | 133,786 | 134,380 | 132,936 | 141,224 | 168,598 | 147,381   | 1,458,014 |
| 2552/53                                | 237,147 | 188,308 | 187,890 | 193,985 | 208,452 | 205,142 | 188,353 | 127,158 | 109,976 | 92,210  | 98,325  | 106,498   | 1,943,444 |
| 2553/54                                | 121,436 | 145,159 | 144,860 | 109,701 | 147,535 | 168,195 | 126,177 | 110,530 | 108,529 | 150,799 | 193,099 | 54,846    | 1,580,866 |
| 2554/55                                | 214,634 | 207,929 | 164,486 | 142,791 | 161,679 | 202,940 | 154,784 | 228,206 | 184,001 |         |         |           | 1,661,450 |
| <b>3. ปริมาณการส่งออกแป้งมันแปรรูป</b> |         |         |         |         |         |         |         |         |         |         |         |           |           |
| 2547/48                                | 60,540  | 53,245  | 59,571  | 51,801  | 42,143  | 53,474  | 60,525  | 63,277  | 46,155  | 46,330  | 42,275  | 47,732    | 627,068   |
| 2548/49                                | 45,758  | 50,978  | 46,046  | 45,621  | 48,813  | 65,884  | 45,164  | 61,049  | 43,391  | 49,570  | 47,470  | 52,430    | 602,174   |
| 2549/50                                | 56,268  | 66,497  | 59,760  | 33,981  | 33,802  | 40,365  | 34,101  | 48,120  | 45,854  | 34,932  | 39,654  | 33,623    | 526,957   |
| 2550/51                                | 46,829  | 42,352  | 35,327  | 33,760  | 39,408  | 44,639  | 39,620  | 44,460  | 36,823  | 50,566  | 41,555  | 53,204    | 508,543   |
| 2551/51                                | 44,049  | 42,859  | 34,754  | 35,369  | 37,431  | 53,960  | 59,438  | 54,006  | 54,073  | 52,096  | 54,155  | 51,439    | 573,628   |
| 2552/53                                | 53,193  | 58,728  | 54,383  | 56,995  | 49,170  | 63,526  | 53,228  | 41,891  | 54,182  | 50,229  | 48,915  | 46,389    | 630,829   |
| 2553/54                                | 45,231  | 65,454  | 55,714  | 57,492  | 65,885  | 72,507  | 66,302  | 58,816  | 67,032  | 56,148  | 60,676  | 189,382   | 860,639   |
| 2554/55                                | 54,837  | 62,785  | 51,937  | 52,327  | 51,678  | 68,121  | 56,928  | 69,115  | 63,746  |         |         |           | 531,474   |

ที่มา : กรมศุลกากร

## ราคาหัวมันสดเชื้อแป้ง 25% ณ โรงงานแป้งมันสำปะหลัง ปี 2545 - 2555

| ปีการผลิต                   | ม.ค. | ก.พ. | มี.ค. | เม.ย. | พ.ค. | มิ.ย. | ก.ค. | ส.ค. | ก.ย. | ต.ค. | พ.ย. | ธ.ค. | เฉลี่ย |
|-----------------------------|------|------|-------|-------|------|-------|------|------|------|------|------|------|--------|
| <b>1. จังหวัดนครราชสีมา</b> |      |      |       |       |      |       |      |      |      |      |      |      |        |
| ปี 2547                     | 0.99 | 0.95 | 0.96  | 1.04  | 1.13 | 1.18  | 1.21 | 1.21 | 1.17 | 1.12 | 1.20 | 1.29 | 1.12   |
| ปี 2548                     | 1.49 | 1.53 | 1.59  | 1.65  | 1.68 | 1.68  | 1.65 | 1.54 | 1.52 | 1.45 | 1.46 | 1.52 | 1.56   |
| ปี 2549                     | 1.43 | 1.41 | 1.32  | 1.27  | 1.18 | 1.17  | 1.12 | 1.06 | 1.06 | 1.06 | 1.15 | 1.18 | 1.20   |
| ปี 2550                     | 1.18 | 1.21 | 1.28  | 1.33  | 1.47 | 1.59  | 1.69 | 1.74 | 1.85 | 1.87 | 1.81 | 1.91 | 1.58   |
| ปี 2551                     | 2.06 | 2.22 | 2.33  | 2.33  | 2.18 | 1.98  | 1.97 | 1.78 | 1.62 | 1.46 | 1.41 | 1.38 | 1.89   |
| ปี 2552                     | 1.22 | 1.20 | 1.18  | 1.25  | 1.30 | 1.36  | 1.40 | 1.41 | 1.42 | 1.54 | 1.75 | 1.95 | 1.42   |
| ปี 2553                     | 1.97 | 1.96 | 2.29  | 2.60  | 2.71 | 2.96  | 3.35 | 3.38 | 3.11 | 2.98 | 3.12 | 3.10 | 2.79   |
| ปี 2554                     | 3.14 | 3.26 | 3.29  | 3.20  | 2.96 | 2.70  | 2.59 | 2.30 | 2.23 | 2.38 | 2.76 | 2.65 | 2.79   |
| ปี 2555                     | 2.38 | 2.30 | 2.30  | 2.32  | 2.36 | 2.53  | 2.41 |      |      |      |      |      | 2.37   |
| <b>2. จังหวัดกาฬสินธุ์</b>  |      |      |       |       |      |       |      |      |      |      |      |      |        |
| ปี 2547                     | 0.96 | 0.86 | 0.86  | 0.90  | 0.94 | 1.11  | 1.05 | 1.05 | 1.07 | 1.13 | 1.16 | 1.17 | 1.02   |
| ปี 2548                     | 1.27 | 1.40 | 1.56  | 1.63  | 1.67 | 1.64  | 1.47 | 1.23 | 1.23 | 1.25 | 1.28 | 1.28 | 1.41   |
| ปี 2549                     | 1.48 | 1.48 | 1.44  | 1.25  | 1.16 | 1.08  | 1.03 | 0.95 | 0.89 | 0.91 | 1.08 | 1.23 | 1.17   |
| ปี 2550                     | 1.22 | 1.24 | 1.27  | 1.31  | 1.38 | 1.48  | 1.73 | 1.78 | 1.77 | 1.77 | 1.78 | 1.88 | 1.55   |
| ปี 2551                     | 1.96 | 2.14 | 2.33  | 2.33  | 2.22 | 1.88  | 1.82 | 1.58 | 1.51 | 1.36 | 1.40 | 1.33 | 1.82   |
| ปี 2552                     | 1.29 | 1.25 | 1.28  | 1.21  | 1.21 | 1.21  | 1.29 | 1.21 | 1.32 | 1.43 | 1.59 | 2.03 | 1.36   |
| ปี 2553                     | 1.93 | 1.94 | 2.24  | 2.54  | 2.66 | 2.74  | 3.12 | 3.10 | 2.31 | 2.49 | 2.77 | 2.88 | 2.56   |
| ปี 2554                     | 2.97 | 3.16 | 3.17  | 2.98  | 2.30 | 2.05  | 2.11 | 2.00 | 1.88 | 1.86 | 2.46 | 2.57 | 2.46   |
| ปี 2555                     | 2.44 | 2.20 | 2.01  | 1.95  | 1.95 | 1.95  | 1.95 |      |      |      |      |      |        |
| <b>3. จังหวัดชลบุรี</b>     |      |      |       |       |      |       |      |      |      |      |      |      |        |
| ปี 2547                     | 0.92 | 0.83 | 0.86  | 0.99  | 1.05 | 1.12  | 1.14 | 1.20 | 1.23 | 1.18 | 1.20 | 1.30 | 1.09   |
| ปี 2548                     | 1.37 | 1.49 | 1.63  | 1.72  | 1.57 | 1.56  | 1.53 | 1.51 | 1.43 | 1.35 | 1.44 | 1.53 | 1.51   |
| ปี 2549                     | 1.46 | 1.37 | 1.34  | 1.26  | 1.19 | 1.19  | 1.16 | 1.06 | 1.04 | 1.05 | 1.24 | 1.26 | 1.22   |
| ปี 2550                     | 1.32 | 1.30 | 1.33  | 1.40  | 1.50 | 1.67  | 1.74 | 1.74 | 1.85 | 1.91 | 1.91 | 2.02 | 1.64   |
| ปี 2551                     | 2.20 | 2.10 | 2.28  | 2.43  | 2.35 | 2.09  | 1.93 | 1.88 | 1.44 | 1.37 | 1.34 | 1.25 | 1.89   |
| ปี 2552                     | 1.23 | 1.10 | 1.14  | 1.17  | 1.24 | 1.25  | 1.43 | 1.51 | 1.51 | 1.53 | 1.89 | 2.21 | 1.43   |
| ปี 2553                     | 2.21 | 2.04 | 2.48  | 2.70  | 2.81 | 2.82  | 3.24 | 3.10 | 2.23 | -    | 2.88 | 2.86 | 2.67   |
| ปี 2554                     | 3.12 | 3.33 | 3.19  | 3.28  | 2.31 | 2.30  | -    | -    | -    | -    | 2.45 | 2.50 | 2.81   |
| ปี 2555                     | 2.34 | 2.16 | 1.96  | 2.07  | 2.04 | 2.27  | 2.20 |      |      |      |      |      | 2.15   |
| <b>4. เฉลี่ย 3 จังหวัด</b>  |      |      |       |       |      |       |      |      |      |      |      |      |        |
| ปี 2547                     | 0.96 | 0.88 | 0.89  | 0.98  | 1.04 | 1.14  | 1.13 | 1.15 | 1.16 | 1.14 | 1.19 | 1.25 | 1.08   |
| ปี 2548                     | 1.38 | 1.47 | 1.59  | 1.67  | 1.64 | 1.63  | 1.55 | 1.43 | 1.39 | 1.35 | 1.39 | 1.44 | 1.49   |
| ปี 2549                     | 1.46 | 1.42 | 1.37  | 1.26  | 1.18 | 1.15  | 1.10 | 1.02 | 1.00 | 1.01 | 1.16 | 1.22 | 1.19   |
| ปี 2550                     | 1.24 | 1.25 | 1.29  | 1.35  | 1.45 | 1.58  | 1.72 | 1.75 | 1.82 | 1.85 | 1.83 | 1.94 | 1.59   |
| ปี 2551                     | 2.07 | 2.15 | 2.31  | 2.36  | 2.25 | 1.98  | 1.91 | 1.75 | 1.52 | 1.40 | 1.38 | 1.32 | 1.87   |
| ปี 2552                     | 2.07 | 2.15 | 2.31  | 2.36  | 2.25 | 1.98  | 1.37 | 1.34 | 1.41 | 1.50 | 1.38 | 2.06 | 1.85   |
| ปี 2553                     | 2.04 | 1.98 | 2.34  | 2.61  | 2.73 | 2.84  | 3.24 | 3.19 | 2.52 | 2.74 | 2.92 | 2.84 | 2.67   |
| ปี 2554                     | 3.08 | 3.25 | 3.22  | 3.15  | 2.52 | 2.35  | 2.35 | 2.15 | 2.06 | 2.12 | 2.56 | 2.57 | 2.61   |
| ปี 2555                     | 2.39 | 2.22 | 2.09  | 2.11  | 2.20 | 2.25  | 2.19 |      |      |      |      |      | 2.21   |

## ยางพารา

|                                           | 2551   | 2552  | 2553   | 2554   | 2555 (F) |
|-------------------------------------------|--------|-------|--------|--------|----------|
| <b>1. ผลผลิตและความต้องการใช้</b>         |        |       |        |        |          |
| 1.1 สต็อกโลก (ล้านตัน)                    | 1.519  | 1.880 | 1.994  | 1.530  | na       |
| 1.2 ผลผลิตโลก (ล้านตัน)                   | 10.031 | 9.602 | 10.400 | 10.540 | na       |
| 1.3 การใช้ของโลก (ล้านตัน)                | 10.154 | 9.547 | 10.780 | 10.890 | na       |
| 1.4 ผลผลิตไทย (ล้านตัน)                   | 3.098  | 3.090 | 3.052  | 3.349  | 3.625    |
| 1.5 การใช้ภายในประเทศ (ล้านตัน)           | 0.398  | 0.399 | 0.459  | 0.487  | 0.500    |
| 1.6 ปริมาณส่งออก (ล้านตัน)                | 2.832  | 2.791 | 2.838  | 3.100  | 1.036*   |
| 1.7 สต็อกไทย (ล้านตัน)                    | 0.252  | 0.294 | 0.227  | 0.361  | na       |
| ที่มา : สศก. ,สถาบันวิจัยยาง              |        |       |        |        |          |
| หมายเหตุ (F) = พยากรณ์ , * = ม.ค.-เม.ย.55 |        |       |        |        |          |
| <b>2. ต้นทุน (บาท/กก.)</b>                | 39.70  | 41.47 | 43.17  | 52.43  | 61.65    |

|                                                      | 2551  | 2552  | 2553   | 2554   | 2555   |       |        |
|------------------------------------------------------|-------|-------|--------|--------|--------|-------|--------|
|                                                      |       |       |        |        | มิ.ย.  | ก.ค.  | △%     |
| <b>3. ราคา (บาท/กก.)</b>                             |       |       |        |        |        |       |        |
| 3.1 ยางแผ่นดิบชั้น 3 (เกษตรกรขายได้) <sup>1</sup>    | 76.55 | 56.36 | 102.70 | 127.96 | 88.29  | 86.30 | ↓ 2.25 |
| 3.2 ยางแผ่นดิบชั้น 3 (ตลาดขนาดใหญ่) <sup>2</sup>     | 79.90 | 59.45 | 106.26 | 132.25 | 91.54  | 89.28 | ↓ 2.47 |
| 3.3 ยางแผ่นรมควันชั้น 3 (FOB. กรุงเทพฯ) <sup>3</sup> | 87.10 | 66.29 | 115.38 | 148.24 | 107.33 | 99.54 | ↓ 7.26 |
| 3.4 ยางแผ่นรมควันชั้น 3 (FOB. สิงคโปร์) <sup>3</sup> | 85.16 | 65.25 | 112.06 | 145.21 | 100.79 | 96.58 | ↓ 4.18 |

ที่มา : 1 = สศก. , 2 = สถาบันวิจัยยาง , 3 = สนง.กองทุนสงเคราะห์การทำสวนยาง

#### 4. สภาพปัญหาและการแก้ไขปัญหา

4.1 ในช่วงที่ผ่านมา (ปี 2535 – ปี 2544) ได้เกิดปัญหาราคายางพาราตกต่ำ กระทบวงเกษตรและสหกรณ์ โดยองค์การสวนยาง (อสย.) จึงได้แทรกแซงตลาดอย่างต่อเนื่อง โดยใช้เงินกู้จากธนาคารกรุงไทย รวมประมาณ 21,000 ล้านบาท เพื่อใช้หมุนเวียนรับซื้อยางและเกิดภาวะขาดทุนในการดำเนินการ ประมาณ 15,000 ล้านบาท

4.2 จัดตั้งบริษัทร่วมทุนยาง 3 ประเทศ (ไทย อินโดนีเซีย และมาเลเซีย) โดยมีวัตถุประสงค์เพื่อรักษาเสถียรภาพราคายาง ซึ่งเป็นที่คาดว่าจะทำให้ราคายางเคลื่อนไหวอยู่ในเกณฑ์สูงอย่างยั่งยืน และประเทศผู้ผลิตมีอำนาจต่อรองและการจัดการด้านการตลาด ทั้งนี้ ครม.ได้มีมติ (28 เม.ย.46) เห็นชอบให้จัดสรรเงิน 100 ล้านเหรียญสหรัฐฯ หรือ 4,400 ล้านบาท ใช้ลงทุนในบริษัทร่วมทุนฯ

## 5. สถานการณ์ยางพารา ปี 2555

5.1 การผลิต การใช้ สำนักงานเศรษฐกิจการเกษตร (สศก.) คาดการณ์ผลผลิตยางพารา ปี 2555 (มิ.ย.55) ประมาณ 3.625 ล้านตัน เพิ่มขึ้นจากปี 2554 คิดเป็นร้อยละ 8.24 เนื่องจากเนื้อที่กรี๊ดได้เพิ่มขึ้นและผลผลิตต่อไร่เพิ่มขึ้น จากต้นยางได้รับปริมาณน้ำฝนที่เอื้ออำนวยต่อการเจริญเติบโต รวมทั้งปริมาณน้ำยางที่คาดว่าจะออกมากขึ้นในภาคกลางและภาคตะวันออกเฉียงใต้ที่เป็นเขตปลูกยางใหม่ สำหรับความต้องการใช้ในปี 2555 คาดว่าเพิ่มขึ้นจากปีที่ผ่านมา

5.2 ราคายางพารา เดือนกรกฎาคม 2555 ราคายางแผ่นดิบชั้น 3 ที่เกษตรกรขายได้ (สศก.) ราคายางแผ่นดิบชั้น 3 ตลาดกลางหาดใหญ่ และราคาส่งออกยางแผ่นรมควัน ชั้น 3 F.O.B. กรุงเทพฯ เฉลี่ย กก.ละ 86.30, 89.28, และ 99.54 บาท ปรับลดลงจากเดือนที่ผ่านมา คิดเป็นร้อยละ 2.25, 2.47 และ 7.26 ตามลำดับ เนื่องจากปริมาณยางออกสู่ตลาดมาก ขณะที่การส่งออกชะลอตัว จากความต้องการของจีนลดลง ตามภาวะเศรษฐกิจในประเทศจีนที่เริ่มถดถอย สำหรับราคายางแผ่นรมควันชั้น 3 F.O.B. สิงคโปร์ เฉลี่ย กก.ละ 96.58 บาท ปรับลดลงจากเดือนที่ผ่านมา ร้อยละ 4.18 จากปัญหานี้ในยุโรปยังไม่คลี่คลาย และเศรษฐกิจโลกที่ยังไม่ฟื้นตัวเต็มที่ ประกอบกับราคาน้ำมันที่ปรับตัวลดลงต่อเนื่อง ส่งผลให้การใช้ยางสังเคราะห์ทดแทนยางธรรมชาติเพิ่มขึ้น ทั้งนี้ เทียบกับช่วงเดียวกันของ ปี 2554 ราคายางพาราทั้ง 4 ประเภทข้างต้นต่ำกว่าคิดเป็นร้อยละ 30.46, 30.04, 31.08 และ 31.88 ตามลำดับ

## 6. มาตรการสำคัญในการแก้ไขปัญหาราคายางพารา

### 6.1 การประชุมของ 3 ประเทศผู้ผลิตยางพารารายใหญ่

6.1.1 สภาความร่วมมือด้านยางระหว่างประเทศ (International Tripartite Rubber Cooperation : ITRC) ประกอบด้วย ไทย มาเลเซีย และอินโดนีเซีย มีมติ (29-30 ต.ค.51) (1) เร่งรัดการปลูกทดแทนต้นยางเก่าของ 3 ประเทศ ในปี 52 จำนวน 1.06 ล้านไร่ จะลดผลผลิตได้ 2.15 แสนตัน (2) ควบคุมพื้นที่ปลูกยางไม่ให้ยางล้นตลาด (3) การชะลอการกรี๊ดและขายยาง (4) สมาคมผู้ค้ายางทั้ง 3 ประเทศจะไม่ลดราคายางที่มีการตกลงไว้กับผู้ซื้อ

6.1.2 บริษัทร่วมทุนยางพาราระหว่างประเทศ (International Rubber Consortium Limited : IRCo) ซึ่งมีผู้ผลิตยางรายใหญ่ 3 ประเทศดังกล่าว ได้มีมติ (13 ธ.ค.51) ให้ลดปริมาณส่งออกยางในปี 52 รวม 700,000 ตัน

6.2 สมาคมประเทศผู้ผลิตยางธรรมชาติ (Association of Natural Rubber Producing Countries : ANRPC) ซึ่งมีสมาชิก ได้แก่ จีน อินเดีย อินโดนีเซีย มาเลเซีย ปาปัวนิวกินี สิงคโปร์ ศรีลังกา ไทย และเวียดนาม มีมติเห็นชอบในหลักการให้สมาชิก (1) ผลักดันให้เกษตรกรโค่นต้นยางเก่าอายุ 25 ปีขึ้นไป และปลูกทดแทน พื้นที่เป้าหมาย 1.06 ล้านไร่/ปี (ไทย 4 แสนไร่/ปี) ซึ่งปี 52 จะลดผลผลิตได้กว่า 80,000 ตันจากที่ผลิตได้ปีละ 3.06 ล้านตัน) และ (2) ให้ลดจำนวนวันกรี๊ดยาง จากเดิมที่กรี๊ด 3 วัน/สัปดาห์ เหลือ 2 วัน/สัปดาห์

### 6.3 มติคณะรัฐมนตรี

6.3.1 ค.ร.ม.มีมติเมื่อ 28 ม.ค.52 (1) เห็นชอบโครงการสนับสนุนสถาบันเกษตรกรแปรรูปยางเพิ่มมูลค่า เพื่อแก้ไขปัญหาราคายางตกต่ำ ตามที่กระทรวงเกษตรฯ เสนอ โดยให้สถาบันเกษตรกรรวบรวมน้ำยางสดและยางแผ่นดิบจากสมาชิก 200,000 ตัน มาแปรรูปเป็นยางแผ่นรมควัน ยางแผ่นรมควันอัดก้อน ยางแท่ง และ

น้ำยางชั้นแล้วเก็บสต็อกไว้รอจำหน่ายเมื่อราคาเหมาะสม (2) อนุมัติวงเงินกู้จาก ธ.ก.ส. 8,000 ล้านบาท โดยให้เร่งระบายผลผลิตเพื่อปิดบัญชีภายใน 1 ปี (ธ.ค.52) และชำระเงินคืน ธ.ก.ส.โดยเร็ว (3) อนุมัติงบกลาง 270 ล้านบาท เพื่อใช้เป็นค่าบริหารและดำเนินการโครงการฯ และ ค.ร.ม.มีมติเมื่อ 28 ก.ค.52 เห็นชอบการขยายระยะเวลาโครงการฯ จากเดิม เป็นวันที่ 31 ธ.ค.53

6.3.2 ค.ร.ม. มีมติเมื่อ 17 ก.พ.52 เห็นชอบให้จัดตั้งคณะกรรมการนโยบายยางธรรมชาติ เพื่อเป็นกลไกระดับชาติในการกำกับดูแลสินค้ายางพาราแบบครบวงจร และ 24 ก.พ.52 ค.ร.ม.มีมติรับทราบองค์ประกอบและอำนาจหน้าที่ของคณะกรรมการฯ ซึ่งมีนายกรัฐมนตรีหรือรองนายกฯ ที่นายฯ มอบหมายเป็นประธานกรรมการ และเลขาธิการสำนักงานเศรษฐกิจการเกษตร เป็นกรรมการและเลขานุการ

6.3.3 ค.ร.ม.มีมติเมื่อ 25 ส.ค.52 อนุมัติในหลักการตามที่ประธานคณะกรรมการนโยบายยางธรรมชาติเสนอ ดังนี้ (1) ให้องค์การสวนยาง (อ.ส.ย.) กู้เงินจาก ธ.ก.ส. ในวงเงิน 5,000 ล้านบาท อัตราดอกเบี้ยร้อยละ 0 จากวงเงิน 8,000 ล้านบาท ตามที่ ค.ร.ม.ได้มีมติอนุมัติให้ดำเนินโครงการฯไว้แล้ว เพื่อใช้เป็นเงินทุนหมุนเวียนรวมทั้งดอกเบี้ยที่เกิดขึ้นในการดำเนินการซื้อขายจากสถาบันเกษตรกรที่ไม่สามารถแปรรูปหรืออัดก้อนหรือขายยางไปต่างประเทศ โดยใช้ราคานำตลาดเป็นคร่าวๆ เพื่อให้ราคาขายสูงขึ้น มีเป้าหมายประมาณ 120,000 ตัน และให้จำหน่ายไปต่างประเทศ โดยให้กระทรวงการคลังค้ำประกัน (2) เหม่าจ่ายค่าบริหารในการดำเนินการตามข้อ (1) ให้ อ.ส.ย.ในอัตราร้อยละ 3 ของวงเงินที่ใช้ซื้ออย่างจริง โดยเบิกจ่ายจากงบกลาง สำหรับการกู้เงินเพื่อนำไปดำเนินการตามนโยบายดังกล่าว และให้ อ.ส.ย. ประสานงานกับสำนักงานบริหารหนี้สาธารณะเพื่อบรรจุไว้ในแผนการบริหารหนี้สาธารณะ ส่วนค่าบริหารในการดำเนินการ ให้ อ.ส.ย. ประสานงานในรายละเอียดกับ ธ.ก.ส. ต่อไป

6.3.4 ค.ร.ม.มีมติเมื่อวันที่ 4 พ.ค.53 เห็นชอบร่างยุทธศาสตร์พัฒนายางพารา พ.ศ.2552-2556 โดยกระทรวงพาณิชย์มีส่วนร่วมในการดำเนินการตามแนวทางและมาตรการ ดังนี้

(1) กลยุทธ์ที่ 2 พัฒนาระบบตลาดยางในประเทศและต่างประเทศ

- แนวทางที่ 1. การพัฒนาระบบตลาดยางในประเทศ

- แนวทางที่ 2. สนับสนุนการตลาดต่างประเทศและขยายตลาดส่งออกยางและ

ผลิตภัณฑ์ยาง

(2) กลยุทธ์ที่ 3 พัฒนาด้านอุตสาหกรรมแปรรูปยาง ผลิตภัณฑ์ยางและไม้ยางพารา

- แนวทาง สนับสนุนการใช้ยางพารา ผลิตภัณฑ์ยางและไม้ยาง

(3) กลยุทธ์ที่ 4 ปรับปรุงระบบบริหารจัดการภาครัฐ

- แนวทางที่ 1 ปรับปรุงกฎหมายและกฎระเบียบที่เป็นข้อจำกัดในการสนับสนุน

อุตสาหกรรมยางในประเทศ

- แนวทางที่ 2 ออกกฎระเบียบเพื่อสนับสนุนการใช้ผลิตภัณฑ์ยางในประเทศ

6.3.5 ค.ร.ม. มีมติเมื่อวันที่ 6 ก.ค.2553 เห็นชอบโครงการปลูกยางพาราในที่แห่งใหม่ ระยะที่ 3 พ.ศ. 2553-2555 ตาม พรบ.กองทุนสงเคราะห์การทำสวนยาง โดยส่งเสริมการปลูกยางพันธุ์ดีในเขตพื้นที่ ที่



เหมาะสม จำนวน 800,000 ไร่ แบ่งเป็น ภาคเหนือ 150,000 ไร่ ภาคตะวันออกเฉียงเหนือ 500,000 ไร่ ภาคกลาง ภาคตะวันออก และภาคใต้ จำนวน 150,000 ไร่

6.3.6 ค.ร.ม. มีมติเมื่อวันที่ 3 ส.ค.2553 อนุมัติปรับเพิ่มอัตรากำไรจืดเก็บเงินสงเคราะห์ ตาม พ.ร.บ.กองทุนสงเคราะห์การทำสวนยาง ตามที่กระทรวงเกษตรและสหกรณ์เสนอ ดังนี้

(1) ราคายางไม่เกินกิโลกรัมละ 40 บาท เก็บเงินสงเคราะห์ในอัตรากิโลกรัมละ 90 สตางค์  
(2) ราคายางเกินกิโลกรัมละ 40 บาท แต่ไม่เกินกิโลกรัมละ 60 บาท เก็บเงินสงเคราะห์ในอัตรากิโลกรัมละ 1.40 บาท

(3) ราคายางเกินกิโลกรัมละ 60 บาท แต่ไม่เกินกิโลกรัมละ 80 บาท เก็บเงินสงเคราะห์ในอัตรากิโลกรัมละ 2 บาท

(4) ราคายางเกินกิโลกรัมละ 80 บาท แต่ไม่เกินกิโลกรัมละ 100 บาท เก็บเงินสงเคราะห์ในอัตรากิโลกรัมละ 3 บาท

(5) ราคายางเกินกิโลกรัมละ 100 บาท เก็บเงินสงเคราะห์ในอัตรากิโลกรัมละ 5 บาท

6.3.7 ค.ร.ม. มีมติเมื่อวันที่ 24 มกราคม 2555 เห็นชอบและอนุมัติการดำเนินงานโครงการพัฒนาศักยภาพสถาบันเกษตรกรเพื่อรักษาเสถียรภาพราคายาง และแนวทางการแก้ไขปัญหาห่าระยะสั้นสำหรับยางแผ่นรมควันของสถาบันเกษตรกรที่ยังไม่สามารถขายได้ อนุมัติงบช่วยเหลือโครงการรับจำนำข้าว 15,000 ล้านบาท อนุมัติงบกลางประจำปีงบประมาณ 2555 จำนวน 1,039.687 ล้านบาท เพื่อดำเนินงานตามโครงการ

6.4 การดำเนินการของกระทรวงพาณิชย์ ได้ดำเนินการในส่วนที่เกี่ยวข้อง ดังนี้

6.4.1 สนับสนุนให้สินค้ายางพาราเข้าไปซื้อขายในตลาดสินค้าเกษตรล่วงหน้าแห่งประเทศไทย (AFET) มากยิ่งขึ้น ซึ่งปัจจุบันราคาซื้อขายล่วงหน้ายางแผ่นรมควันชั้น 3 ในตลาด AFET ได้ใช้อ้างอิงในตลาดซื้อขายล่วงหน้า TOCOM ของประเทศญี่ปุ่นด้วยแล้ว

6.4.2 กำหนดให้สินค้ายางพารา (น้ำยางสด ยางแผ่นดิบ และเศษยาง) ต้องแสดงราคาซื้อขาย

6.4.3 ตรวจสอบเครื่องชั่งน้ำหนักการซื้อขายยางพารา

6.4.4 ขอความร่วมมือผู้ประกอบการค้าปุ๋ยเคมีรายใหญ่ปรับลดราคาปุ๋ยเคมีให้สอดคล้องกับต้นทุน

## 7. แนวโน้มสถานการณ์

แนวโน้มราคายางจะเคลื่อนไหวในกรอบแคบๆ เนื่องจากความต้องการของจีนยังชะลอตัว รวมถึงราคาน้ำมันที่ยังเคลื่อนไหวผันผวน อย่างไรก็ตาม โครงการแทรกแซงจากภาครัฐที่ยังดำเนินการต่อเนื่อง จะช่วยพยุงราคายางได้ระดับหนึ่ง

| ปี                                                                     | มค.    | กพ.      | มีค.   | เมย.   | พค.    | มิย.   | กค.    | สค.    | กย.    | ตค.    | พย.    | ธค.    | เฉลี่ย                                 |
|------------------------------------------------------------------------|--------|----------|--------|--------|--------|--------|--------|--------|--------|--------|--------|--------|----------------------------------------|
| <b>1. ราคายางแผ่นดิบชั้น 3 ที่เกษตรกรขายได้</b>                        |        |          |        |        |        |        |        |        |        |        |        |        | ที่มา : สำนักงานเศรษฐกิจการเกษตร       |
| 2551                                                                   | 77.36  | 80.99    | 79.30  | 80.84  | 85.16  | 96.05  | 99.68  | 90.05  | 89.74  | 54.51  | 50.81  | 34.09  | 76.55                                  |
| 2552                                                                   | 41.93  | 44.64    | 44.18  | 48.03  | 51.30  | 50.65  | 50.28  | 60.08  | 63.72  | 67.41  | 73.05  | 81.02  | 56.36                                  |
| 2553                                                                   | 89.21  | 92.68    | 99.96  | 107.27 | 101.31 | 105.22 | 99.71  | 96.84  | 99.37  | 102.05 | 112.66 | 126.11 | 102.70                                 |
| 2554                                                                   | 148.61 | 170.75   | 135.55 | 153.60 | 139.34 | 134.98 | 124.10 | 124.56 | 123.36 | 107.66 | 85.91  | 87.07  | 127.96                                 |
| 2555                                                                   | 94.43  | 107.45   | 105.81 | 105.34 | 100.61 | 88.29  | 86.30  |        |        |        |        |        | 98.32                                  |
| <b>2. ราคายางแผ่นดิบชั้น 3 ตลาดหาดใหญ่</b>                             |        |          |        |        |        |        |        |        |        |        |        |        | ที่มา : สถาบันวิจัยยาง                 |
| 2551                                                                   | 80.15  | 83.61    | 81.83  | 83.83  | 92.30  | 100.56 | 100.98 | 92.40  | 91.93  | 61.20  | 53.29  | 36.75  | 79.90                                  |
| 2552                                                                   | 46.32  | 46.37    | 46.47  | 51.63  | 54.46  | 52.13  | 54.07  | 63.44  | 66.82  | 71.31  | 76.80  | 83.61  | 59.45                                  |
| 2553                                                                   | 92.78  | 95.97    | 101.41 | 112.29 | 105.64 | 109.80 | 100.03 | 99.07  | 102.67 | 106.34 | 118.19 | 130.96 | 106.26                                 |
| 2554                                                                   | 154.60 | 174.44   | 144.75 | 158.21 | 143.46 | 137.52 | 127.62 | 127.75 | 126.08 | 111.99 | 90.87  | 89.70  | 132.25                                 |
| 2555                                                                   | 100.52 | 111.02   | 108.81 | 107.69 | 104.82 | 91.54  | 89.28  |        |        |        |        |        | 101.95                                 |
| <b>3. ราคายางแผ่นรมควันชั้น 3 ตลาดหาดใหญ่</b>                          |        |          |        |        |        |        |        |        |        |        |        |        | ที่มา : สถาบันวิจัยยาง                 |
| 2551                                                                   | 82.99  | 86.16    | 84.09  | 86.62  | 95.30  | 103.34 | 103.94 | 95.23  | 94.46  | 64.29  | 56.04  | 38.83  | 82.61                                  |
| 2552                                                                   | 48.50  | 48.63    | 49.05  | 53.56  | 56.85  | 54.35  | 56.68  | 65.93  | 69.44  | 74.07  | 79.96  | 87.03  | 62.00                                  |
| 2553                                                                   | 96.31  | 99.59    | 105.78 | 117.93 | 112.23 | 116.17 | 102.80 | 103.37 | 106.26 | 110.07 | 123.05 | 136.13 | 110.81                                 |
| 2554                                                                   | 160.86 | 180.53   | 152.75 | 164.71 | 149.36 | 141.69 | 129.73 | 131.37 | 130.33 | 115.40 | 93.69  | 93.77  | 137.02                                 |
| 2555                                                                   | 105.28 | 114.87   | 112.31 | 111.63 | 108.69 | 95.50  | 92.15  |        |        |        |        |        | 105.78                                 |
| <b>4. ราคาสั่งออกยางแผ่นรมควันชั้น 3 (เอฟ.โอ.บี) ท่าเรือกรุงเทพฯ</b>   |        |          |        |        |        |        |        |        |        |        |        |        | ที่มา : สบง.กองทุนสงเคราะห์การทำสวนยาง |
| 2551                                                                   | 87.18  | 90.47    | 88.54  | 89.35  | 97.65  | 107.36 | 107.76 | 100.24 | 99.96  | 70.27  | 61.59  | 44.79  | 87.10                                  |
| 2552                                                                   | 53.27  | 52.81    | 52.25  | 57.23  | 60.43  | 58.57  | 60.08  | 69.85  | 73.77  | 78.57  | 84.93  | 93.75  | 66.29                                  |
| 2553                                                                   | 102.44 | 103.43   | 108.37 | 124.46 | 117.64 | 117.88 | 107.99 | 105.35 | 108.39 | 115.94 | 130.21 | 142.48 | 115.38                                 |
| 2554                                                                   | 168.66 | 190.27   | 167.59 | 176.63 | 156.17 | 153.44 | 144.43 | 141.03 | 139.74 | 127.18 | 107.32 | 106.37 | 148.24                                 |
| 2555                                                                   | 115.11 | 125.38   | 122.65 | 119.64 | 117.29 | 107.33 | 99.54  |        |        |        |        |        | 115.28                                 |
| <b>5. ราคายางแผ่นรมควันชั้น 3 ตลาดสิงคโปร์ (เอฟ.โอ.บี)</b>             |        |          |        |        |        |        |        |        |        |        |        |        | ที่มา : สบง.กองทุนสงเคราะห์การทำสวนยาง |
| 2551                                                                   | 87.06  | 90.37    | 87.17  | 88.45  | 96.81  | 105.05 | 105.46 | 97.63  | 95.68  | 66.52  | 57.96  | 43.81  | 85.16                                  |
| 2552                                                                   | 52.49  | 51.71    | 50.89  | 56.30  | 58.01  | 56.63  | 59.67  | 69.21  | 72.76  | 77.82  | 84.62  | 92.88  | 65.25                                  |
| 2553                                                                   | 101.37 | 102.73   | 106.43 | 120.76 | 107.97 | 107.75 | 100.46 | 103.54 | 107.51 | 116.60 | 127.85 | 141.80 | 112.06                                 |
| 2554                                                                   | 167.47 | 187.48   | 163.01 | 171.28 | 152.81 | 148.10 | 141.77 | 139.14 | 136.80 | 124.83 | 103.87 | 105.97 | 145.21                                 |
| 2555                                                                   | 115.18 | 123.40   | 120.52 | 118.07 | 115.19 | 100.79 | 96.58  |        |        |        |        |        | 112.82                                 |
| <b>6. ราคายางแผ่นรมควันชั้น 3 ตลาดโตเกียว (ซี แอนด์ เอฟ)</b>           |        |          |        |        |        |        |        |        |        |        |        |        | ที่มา : สบง.กองทุนสงเคราะห์การทำสวนยาง |
| 2551                                                                   | 86.73  | 89.08    | 87.22  | 87.21  | 96.79  | 103.41 | 104.46 | 98.33  | 99.14  | 65.50  | 55.65  | 44.52  | 84.84                                  |
| 2552                                                                   | 53.65  | 50.58    | 50.33  | 55.86  | 56.41  | 55.03  | 59.02  | 68.09  | 71.39  | 79.91  | 85.92  | 93.49  | 64.97                                  |
| 2553                                                                   | 101.23 | 101.10   | 105.81 | 120.15 | 108.06 | 114.53 | 105.86 | 105.86 | 106.44 | 116.45 | 128.22 | 139.26 | 112.75                                 |
| 2554                                                                   | 166.72 | 188.23   | 158.97 | 162.69 | 149.53 | 149.47 | 142.92 | 138.95 | 133.42 | 120.24 | 104.57 | 104.91 | 143.39                                 |
| 2555                                                                   | 114.99 | 121.45   | 118.25 | 114.21 | 106.55 | 97.22  | 93.69  |        |        |        |        |        | 109.48                                 |
| <b>7. ราคายางแผ่นรมควันชั้น 3 ตลาดสินค้าเกษตรล่วงหน้าแห่งประเทศไทย</b> |        |          |        |        |        |        |        |        |        |        |        |        | ที่มา : AFET                           |
| 2551                                                                   | 85.73  | 91.02    | 88.25  | 89.50  | 97.51  | 105.50 | 105.61 | 96.08  | 95.46  | 68.06  | 59.37  | 50.58  | 86.06                                  |
| 2552                                                                   | 53.31  | 8 ม.ค.53 | 50.99  | 57.06  | 59.61  | 57.22  | 59.33  | 68.52  | 72.41  | 77.02  | 84.29  | 93.75  | 66.68                                  |
| 2553                                                                   | 102.98 | 103.25   | 106.19 | 113.71 | 99.29  | 100.82 | 97.09  | 103.14 | 106.69 | 116.84 | 128.53 | 141.90 | 110.04                                 |
| 2554                                                                   | 167.57 | 188.37   | 159.51 | 162.82 | 148.51 | 147.36 | 143.02 | 140.26 | 137.96 | 125.30 | 106.26 | 108.99 | 144.66                                 |
| 2555                                                                   | 119.83 | 128.50   | 122.89 | 118.99 | 112.45 | 100.12 | 97.98  |        |        |        |        |        | 114.39                                 |
| <b>8. ราคาน้ำยางสด ที่เกษตรกรขายได้ (ท้องถิ่น)</b>                     |        |          |        |        |        |        |        |        |        |        |        |        | ที่มา : สบง.กองทุนสงเคราะห์การทำสวนยาง |
| 2551                                                                   | 77.05  | 82.14    | 77.98  | 77.50  | 86.81  | 97.16  | 98.23  | 84.47  | 84.98  | 52.90  | 52.24  | 32.56  | 75.34                                  |
| 2552                                                                   | 41.01  | 47.21    | 52.70  | 52.70  | 52.18  | 48.08  | 49.94  | 58.79  | 60.28  | 63.12  | 69.47  | 77.53  | 56.08                                  |
| 2553                                                                   | 87.93  | 93.80    | 100.50 | 107.47 | 96.88  | 101.54 | 97.66  | 96.57  | 98.09  | 101.69 | 116.47 | 125.88 | 102.04                                 |
| 2554                                                                   | 134.40 | 155.09   | 129.72 | 147.35 | 135.18 | 131.41 | 124.71 | 120.41 | 116.07 | 105.93 | 84.69  | 86.10  | 122.59                                 |
| 2555                                                                   | 92.10  | 107.36   | 110.64 | 104.62 | 99.15  | 83.83  | 86.36  |        |        |        |        |        | 97.72                                  |
| <b>9. ราคาสั่งออก F.O.B. น้ำยางชั้น ตลาดกรุงเทพฯ</b>                   |        |          |        |        |        |        |        |        |        |        |        |        | ที่มา : สบง.กองทุนสงเคราะห์การทำสวนยาง |
| 2551                                                                   | 57.88  | 61.34    | 58.52  | 58.05  | 62.84  | 70.95  | 72.78  | 63.13  | 63.30  | 47.38  | 46.18  | 34.47  | 58.07                                  |
| 2552                                                                   | 39.69  | 40.76    | 43.78  | 44.37  | 43.37  | 40.89  | 39.76  | 45.55  | 47.05  | 48.99  | 53.26  | 58.71  | 45.52                                  |
| 2553                                                                   | 68.03  | 69.76    | 73.31  | 77.98  | 73.91  | 73.68  | 70.89  | 69.99  | 70.77  | 74.26  | 84.27  | 92.55  | 74.95                                  |
| 2554                                                                   | 99.87  | 110.00   | 103.58 | 109.46 | 103.18 | 99.43  | 93.50  | 91.02  | 89.55  | 84.56  | 71.21  | 69.82  | 93.77                                  |
| 2555                                                                   | 71.78  | 80.26    | 80.11  | 78.39  | 74.26  | 70.08  | 66.94  |        |        |        |        |        | 74.55                                  |
| <b>10. ราคาสั่งออก F.O.B. ยางแท่ง ตลาดกรุงเทพฯ</b>                     |        |          |        |        |        |        |        |        |        |        |        |        | ที่มา : สบง.กองทุนสงเคราะห์การทำสวนยาง |
| 2551                                                                   | 84.94  | 87.97    | 85.00  | 85.76  | 93.94  | 104.67 | 107.14 | 99.78  | 98.76  | 70.02  | 60.73  | 43.05  | 85.15                                  |
| 2552                                                                   | 50.55  | 49.22    | 49.48  | 55.16  | 57.09  | 55.33  | 57.24  | 65.53  | 71.32  | 76.37  | 83.06  | 92.56  | 63.58                                  |
| 2553                                                                   | 101.38 | 102.69   | 107.19 | 114.07 | 98.51  | 97.97  | 96.40  | 99.97  | 103.77 | 114.31 | 128.16 | 141.00 | 108.79                                 |
| 2554                                                                   | 163.76 | 175.56   | 152.82 | 164.76 | 144.29 | 141.95 | 139.50 | 138.88 | 138.92 | 126.77 | 106.92 | 104.94 | 141.59                                 |
| 2555                                                                   | 111.81 | 118.12   | 116.74 | 115.39 | 109.66 | 96.61  | 93.07  |        |        |        |        |        | 108.77                                 |



## สถิติราคาขายส่ง ขายปลีก สินค้าไก่เนื้อ

ปี 2550 - 2555

หน่วย : บาท/กก.

| ปี                                            | ม.ค.  | ก.พ.  | มี.ค. | เม.ย. | พ.ค.  | มิ.ย. | ก.ค.  | ส.ค.  | ก.ย.  | ต.ค.  | พ.ย.  | ธ.ค.  | เฉลี่ย |
|-----------------------------------------------|-------|-------|-------|-------|-------|-------|-------|-------|-------|-------|-------|-------|--------|
| <b>ราคาขายส่งลูกไก่เนื้อทั่วไป (บาท/ตัว)</b>  |       |       |       |       |       |       |       |       |       |       |       |       |        |
| 2550                                          | 7.62  | 5.50  | 7.19  | 8.24  | 9.40  | 11.19 | 13.50 | 14.00 | 14.00 | 14.00 | 14.00 | 14.00 | 11.05  |
| 2551                                          | 12.95 | 12.50 | 15.05 | 16.00 | 15.05 | 8.57  | 11.00 | 15.90 | 13.36 | 7.14  | 8.50  | 7.70  | 11.98  |
| 2552                                          | 6.30  | 8.47  | 4.00  | 5.07  | 13.33 | 14.00 | 14.00 | 14.00 | 14.73 | 16.00 | 16.00 | 16.00 | 11.83  |
| 2553                                          | 17.50 | 18.00 | 18.00 | 18.00 | 19.56 | 19.09 | 16.40 | 12.60 | 13.64 | 14.00 | 14.00 | 15.10 | 16.32  |
| 2554                                          | 17.00 | 17.89 | 20.00 | 20.88 | 22.00 | 20.36 | 16.84 | 15.36 | 16.00 | 14.48 | 14.00 | 14.00 | 17.40  |
| 2555                                          | 14.00 | 12.33 | 5.57  | 5.88  | 10.86 | 12.00 | 12.00 |       |       |       |       |       |        |
| <b>ราคาขายส่งไก่มีชีวิตหน้าโรงฆ่า กทม.</b>    |       |       |       |       |       |       |       |       |       |       |       |       |        |
| 2550                                          | 25.57 | 26.70 | 31.50 | 31.50 | 31.50 | 33.21 | 36.25 | 36.74 | 36.55 | 33.45 | 37.41 | 37.50 | 33.16  |
| 2551                                          | 35.93 | 36.55 | 39.93 | 42.33 | 41.66 | 36.93 | 38.83 | 44.45 | 39.09 | 29.91 | 35.40 | 33.00 | 37.83  |
| 2552                                          | 35.05 | 34.79 | 31.00 | 32.63 | 38.64 | 38.50 | 38.50 | 38.55 | 40.68 | 40.62 | 38.14 | 40.50 | 37.30  |
| 2553                                          | 44.30 | 45.10 | 42.05 | 38.59 | 46.72 | 41.77 | 34.85 | 36.50 | 37.14 | 34.65 | 36.59 | 43.05 | 40.11  |
| 2554                                          | 45.10 | 47.66 | 47.59 | 52.71 | 55.33 | 50.18 | 41.13 | 40.68 | 41.36 | 39.50 | 39.50 | 39.50 | 45.02  |
| 2555                                          | 39.26 | 35.38 | 26.29 | 31.47 | 39.50 | 39.10 | 35.50 |       |       |       |       |       | 35.21  |
| <b>ราคาขายปลีกไก่สดทั้งตัว (รวมเครื่องใน)</b> |       |       |       |       |       |       |       |       |       |       |       |       |        |
| 2550                                          | 47.83 | 48.30 | 51.00 | 51.00 | 52.50 | 54.50 | 55.20 | 55.86 | 56.55 | 54.77 | 55.50 | 55.50 | 53.21  |
| 2551                                          | 55.50 | 55.58 | 57.67 | 61.81 | 63.50 | 58.95 | 59.10 | 64.83 | 62.36 | 59.00 | 59.00 | 56.00 | 59.44  |
| 2552                                          | 56.60 | 56.74 | 55.00 | 55.57 | 59.78 | 61.00 | 61.00 | 61.00 | 63.02 | 62.31 | 61.00 | 61.00 | 59.50  |
| 2553                                          | 64.38 | 65.65 | 65.50 | 64.57 | 66.61 | 65.27 | 61.00 | 61.38 | 61.00 | 61.00 | 62.16 | 65.00 | 63.63  |
| 2554                                          | 65.95 | 69.00 | 69.00 | 71.94 | 73.33 | 71.36 | 66.34 | 65.50 | 65.50 | 65.50 | 65.50 | 65.50 | 67.87  |
| 2555                                          | 65.20 | 62.26 | 53.88 | 57.68 | 63.50 | 63.30 | 61.39 |       |       |       |       |       | 61.03  |

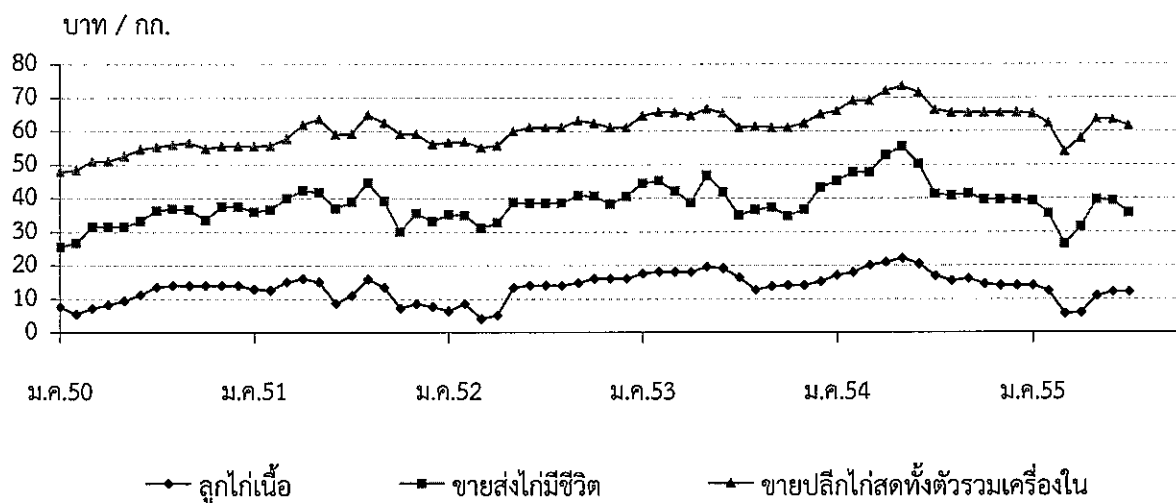

## กุ้งขาวแวนนาไม

| ๑. ผลผลิตและความต้องการใช้                               | ปี ๒๕๕๑   | ปี ๒๕๕๒   | ปี ๒๕๕๓   | ปี ๒๕๕๔   | ปี ๒๕๕๕                |
|----------------------------------------------------------|-----------|-----------|-----------|-----------|------------------------|
| ผลผลิตโลก (ตัน) <i>ที่มา : สมาคมกุ้งไทย</i>              | ๒,๐๘๔,๐๐๐ | ๒,๑๙๒,๐๐๐ | ๒,๒๐๐,๐๐๐ | ๒,๓๓๕,๐๐๐ | ๒,๔๐๐,๐๐๐*             |
| ผลผลิตไทย (ตัน) <i>ที่มา : กรมประมง</i>                  | ๔๖๖,๓๒๙   | ๕๖๖,๙๗๐   | ๕๕๓,๙๐๙   | ๕๐๒,๑๘๘   | ๔๕๐,๐๐๐*               |
| - กุ้งขาวแวนนาไม                                         | ๔๖๔,๔๒๐   | ๕๖๕,๙๒๐   | ๕๕๑,๕๑๖   | ๕๐๐,๗๒๖   | ๔๔๙,๑๐๐                |
| - กุ้งกุลาดำ                                             | ๑,๙๐๙     | ๑,๐๕๐     | ๒,๓๙๓     | ๑,๔๖๒     | ๙๐๐                    |
| ความต้องการใช้ภายใน (ตัน)                                | ๔๕,๐๐๐    | ๕๕,๐๐๐    | ๕๕,๐๐๐    | ๕๕,๐๐๐    | ๕๕,๐๐๐                 |
| การนำเข้า ปริมาณ (ตัน)                                   | ๑๙,๕๗๕    | ๑๙,๓๙๒    | ๒๑,๙๘๘    | ๓๐,๕๐๔    | (ม.ค.-พ.ค.)<br>๗,๐๗๘   |
| มูลค่า (ล้านบาท)                                         | ๓,๐๙๕     | ๑,๖๔๐     | ๑,๖๒๘     | ๑,๕๖๑     | ๘๙๕.๓๓                 |
| การส่งออก ปริมาณ (ตัน)                                   | ๓๕๘,๖๑๙   | ๓๙๘,๖๕๘   | ๔๒๗,๗๒๓   | ๓๙๓,๐๙๙   | (ม.ค.-พ.ค.)<br>๑๒๗,๒๖๕ |
| มูลค่า (ล้านบาท)                                         | ๘๔,๑๔๙    | ๙๓,๓๗๒    | ๑๐๑,๐๖๙   | ๑๑๐,๓๑๐   | ๓๔,๘๗๖                 |
| <i>ที่มา : กรมศุลกากร</i>                                |           |           |           |           |                        |
| <i>* ประมาณการ</i>                                       |           |           |           |           |                        |
| ๒. ราคากุ้ง ณ ตลาดกลางสัตว์น้ำ จ.สมุทรสาคร (ตลาดทะเลไทย) |           |           |           |           |                        |
| กุ้งขาวแวนนาไมขนาด ๖๐ตัว/กก.                             | ๑๑๒       | ๑๑๓       | ๑๒๒       | ๑๔๒       | ๑๒๐                    |
|                                                          |           |           |           |           | (ก.ค.-พ.ค.)<br>๙๕,๐๑๙  |
| ๓. ปริมาณกุ้งออกสู่ตลาด ม.ค.-เม.ย.(ตัน)                  | ๑๐๐,๗๕๕   | ๑๓๐,๒๓๑   | ๑๔๐,๘๖๗   | ๑๒๒,๕๓๖   | ๙๕,๐๑๙                 |
| ๔. ต้นทุนการผลิต (ที่มา : กรมประมง)                      |           |           |           |           |                        |
| กุ้งขาวแวนนาไม ขนาด ๖๐ ตัว/กก.                           | ๑๑๘       | ๑๐๙       | ๑๐๙       | ๑๑๔       | ๑๑๗                    |
| ๕. สถานการณ์ปัจจุบัน                                     |           |           |           |           |                        |

๕.๑ กรมประมงปรับลดประมาณการผลผลิตปี ๒๕๕๕ จากช่วงต้นปี เหลือ ๔๕๐,๐๐๐ ตัน มีสาเหตุจากปัญหาการตกต่ำรุนแรงในช่วงเดือนมีนาคม ๒๕๕๕ ส่งผลให้ผู้เลี้ยงขาดทุน และบางส่วนชะลอการลงลูกกุ้ง จึงคาดว่าในช่วงไตรมาสที่ ๓ ผลผลิตกุ้งจะลดลง และมีแนวโน้มผลผลิตกุ้งขนาดเล็ก (๗๐-๑๐๐ ตัว/กก.) มากขึ้น ปัจจุบันผลผลิตยังออกสู่ตลาดในปริมาณมากกว่าความต้องการเป็นผลจากการส่งออกชะลอตัว อย่างไรก็ตาม ผลจากมาตรการของภาครัฐในการชดเชยส่วนต่างราคาห้องเย็นรับซื้อและราคาเป้าหมายนำตลาด ส่งผลให้ภาวะการซื้อขายกุ้งปรับตัวดีขึ้น ราคาขายส่งกุ้งขาวแวนนาไมขนาด ๖๐ ตัว/กก. ณ ตลาดกลางสัตว์น้ำ จังหวัดสมุทรสาคร (ตลาดทะเลไทย) เดือนกรกฎาคม ๒๕๕๕ เฉลี่ย กก.ละ ๑๒๐ บาท ใกล้เคียงกับเดือนก่อนที่มีราคาเฉลี่ย กก.ละ ๑๒๐.๕๐ บาท

๕.๒ การส่งออกกุ้งของไทย มีปริมาณถึงร้อยละ ๙๐ ของผลผลิตทั้งหมด และส่งออกทั้งในรูปกุ้งแช่เย็น กุ้งแช่แข็ง กุ้งแปรรูป และกุ้งกระป๋อง การส่งออกกุ้งไปต่างประเทศ ปี ๒๕๕๕ (ม.ค.-พ.ค.) ชะลอตัวจากคำสั่งซื้อจากต่างประเทศมีไม่มากและเป็นคำสั่งซื้อระยะสั้น ห้องเย็นจึงรับซื้อวัตถุดิบน้อยลงเมื่อเทียบกับปีก่อน โดยมีสาเหตุหลักจากปัญหาเศรษฐกิจของประเทศผู้นำเข้าชะลอตัว การใช้มาตรการกีดกันทางการค้า และการแข็งค่าของเงินบาท โดยมีปริมาณการส่งออกรวมทั้งสิ้น ๑๒๗,๒๖๕ ตัน มูลค่า ๓๔,๘๗๖ ล้านบาท ปริมาณลดลงจากช่วงเดียวกันของปีที่ผ่านมา ร้อยละ ๕.๒๖ มูลค่าลดลงร้อยละ ๒.๕๗ (ม.ค.-พ.ค.๕๕ ; ปริมาณ ๑๓๔,๓๓๒ ตัน : มูลค่า ๓๕,๗๙๘ ล้านบาท)

### ๖. ข้อเรียกร้อง

เครือข่ายเกษตรกรผู้เลี้ยงกุ้งรายย่อยภาคใต้ และชมรมเกษตรกรผู้เลี้ยงกุ้งภาคตะวันออก เรียกร้องให้รัฐบาลแก้ไขปัญหาการตกต่ำ โดยการรับจำนำกุ้งขาวแวนนาไมจากเกษตรกรโดยตรง ขนาด ๕๐ ตัว/กก. , ๖๐ ตัว/กก. และ ๗๐ ตัว/กก. ราคา กก.ละ ๑๖๐ , ๑๔๕ และ ๑๔๐ บาท ตามลำดับ

## ๗. การดำเนินการแก้ไขปัญหา

กรมการค้าภายในประชุมร่วมกับหน่วยงานที่เกี่ยวข้อง สรุปมาตรการแก้ไขปัญหาดังนี้

๑. แนวทางแก้ไขปัญหาระยะเร่งด่วน แทรกแซงตลาด รมรงค์เพิ่มการบริโภค และเผยแพร่ประชาสัมพันธ์ต่างประเทศ ระยะกลาง สนับสนุนการจัดคลัสเตอร์ Contract Farming และการประกันภัย ระยะยาว สนับสนุนให้มีราคากลางมาตรฐานและการจัดตั้งกองทุนกัก

๒. การรณรงค์เพิ่มการบริโภคภายในประเทศ ได้ประสานห้างค้าส่งค้าปลีกขนาดใหญ่ ตลาดสด รับซื้อกุ้งเพิ่มขึ้น และร่วมจัดกิจกรรมจำหน่ายกุ้งขาวฯ ราคาพิเศษ รวมทั้งขอความร่วมมือ บมจ.การบินไทย สมาคมภัตตาคารไทย สมาคมโรงแรมไทย และสมาคมไทยธุรกิจการท่องเที่ยว ประสานแจ้งสมาชิกให้เพิ่มเมนูกุ้งในรายการอาหารของร้านอาหาร ภัตตาคาร และจัดเมนูกุ้งในรายการอาหารมือต่างๆ สำหรับบริการลูกค้าตามกลุ่มเป้าหมาย

๓. การแทรกแซงตลาดโดยกลไก คชก. คณะกรรมการ คชก. มีมติ (๒๒ พ.ค. และ ๒๖ มิ.ย.๕๕) อนุมัติเงินจ่ายขาด วงเงิน ๕๖๒.๓๘ ล้านบาท ให้กรมประมงเพื่อเป็นค่าใช้จ่ายในการดำเนินการตามโครงการรักษาเสถียรภาพราคากุ้งขาวแวนนาไม โดยระบบตลาดเครือข่ายแบบกลุ่ม (Shrimp Cluster) ปี ๒๕๕๕ โดยการประสานให้กลุ่มเกษตรกรและห้องเย็นเจรจาตกลงราคาและปริมาณซื้อขายกุ้งขาวแวนนาไม พร้อมจัดทำสัญญาตามระบบเครือข่ายแบบกลุ่ม ปริมาณเป้าหมาย ๓๐,๐๐๐ ตัน โดยเกษตรกรสามารถยื่นขอชดเชยส่วนต่างระหว่างราคาซื้อขายกับราคาเป้าหมายนำตลาดตามอัตราที่กำหนดผ่านคณะทำงานระดับจังหวัดซึ่งจะส่งจ่ายเงินชดเชยผ่านธนาคารเพื่อการเกษตรและสหกรณ์การเกษตร (ระยะเวลาเริ่มซื้อ ๑๙ มิ.ย.- ๑๘ ก.ย.๕๕ ระยะเวลาโครงการ มิ.ย. - ธ.ค.๕๕) และจากการประเมินผลการดำเนินงานตามโครงการฯ ในเดือนแรก สถานการณ์ราคากุ้งขาวฯ ชัยบ่งชี้เล็กน้อย และแนวโน้มราคาในช่วงเดือนที่สองจะไม่สูงเกินกว่าราคาตามตารางที่กำหนดไว้ คณะกรรมการ คชก.จึงมีมติ (๑๑ ก.ค.๕๕) ผ่อนผันให้ชดเชยส่วนต่างราคาซื้อในเดือนที่สองเช่นเดียวกับในเดือนแรก สำหรับในเดือนถัดไป ให้ประเมินผลการดำเนินการตามโครงการฯ เพื่อประกอบการพิจารณาทบทวนมาตรการและวิธีการช่วยเหลือต่อไป

ผลการดำเนินการ ณ วันที่ ๓๑ กรกฎาคม ๒๕๕๕ มีการซื้อขายและส่งมอบตามสัญญาแล้ว (๑๙ มิ.ย.-๓๑ ก.ค.๕๕) จำนวน ๙,๕๖๗.๗๑ ตัน

## ๘. ข้อเรียกร้องและการแก้ไขปัญห (เพิ่มเติม)

ชมรมผู้เลี้ยงกุ้งจังหวัดสงขลาและเครือข่ายเกษตรกรผู้เลี้ยงกุ้งรายย่อยภาคใต้ได้เรียกร้องให้รัฐบาลยกเลิกโครงการฯ และเร่งเปิดโครงการรับจำนำกุ้ง จำนวน ๒๐,๐๐๐ ตัน เนื่องจากโครงการฯ ไม่สามารถทำให้ราคากุ้งปรับตัวสูงขึ้นได้

กรมการค้าภายในจึงได้มีหนังสือขอให้กรมประมงซึ่งเป็นผู้รับผิดชอบโครงการฯ และเป็นฝ่ายเลขานุการคณะอนุกรรมการบริหารสินค้ากุ้งและผลิตภัณฑ์ ภายใต้คณะกรรมการนโยบายประมงแห่งชาติ ขอให้พิจารณาข้อเรียกร้องดังกล่าว เพื่อให้เป็นไปตามมติ ครม.(๒๔ ก.ค.๕๕) ที่เห็นชอบการกำหนดกรอบการให้การช่วยเหลือเกษตรกรสำหรับสินค้าเกษตรที่มีคณะกรรมการเฉพาะ ให้มีการประเมินสถานการณ์และมาตรการดำเนินการแก้ไขปัญหาก่อนนำเสนอคณะกรรมการ คชก.ต่อไป

## ๙. แนวโน้ม

เป็นช่วงช่วงผลผลิตออกสู่ตลาดมาก (มิ.ย.-พ.ย.๕๕) ผลผลิตมีปริมาณเพิ่มขึ้น แต่ผลจากมาตรการของภาครัฐ ทำให้มีการรับซื้อจากเกษตรกรเพิ่มขึ้น ราคากุ้งในภาพรวมเริ่มปรับตัวดีขึ้นจากช่วงก่อนหน้า

\*\*\*\*\*

## กุ้งขาวแวนนาไม

หน่วย : บาท/กก.

|                                                                                              | ม.ค. | ก.พ. | มี.ค. | เม.ย. | พ.ค. | มิ.ย. | ก.ค. | ส.ค. | ก.ย. | ต.ค. | พ.ย. | ธ.ค. | เฉลี่ย |
|----------------------------------------------------------------------------------------------|------|------|-------|-------|------|-------|------|------|------|------|------|------|--------|
| <b>ราคาที่เกษตรกรขายได้ (ขนาด 51-60 ตัว/กก.) ที่มา : สำนักงานเศรษฐกิจการเกษตร</b>            |      |      |       |       |      |       |      |      |      |      |      |      |        |
| 2551                                                                                         | 129  | 123  | 115   | 122   | 117  | 108   | 116  | 116  | 119  | 117  | 108  | 109  | 117    |
| 2552                                                                                         | 119  | 125  | 127   | 122   | 112  | 105   | 106  | 106  | 105  | 103  | 102  | 109  | 112    |
| 2553                                                                                         | 105  | 107  | 117   | 111   | 102  | 113   | 118  | 119  | 119  | 124  | 124  | 125  | 115    |
| 2554                                                                                         | 130  | 142  | 144   | 148   | 146  | 139   | 138  | 134  | 132  | 132  | 136  | 139  | 138    |
| 2555                                                                                         | 143  | 145  | 143   | 130   | 120  | 120   | 126  |      |      |      |      |      | 132    |
| <b>ราคา ณ ตลาดกลางสัตว์น้ำ จ.สมุทรสาคร (ขนาด 60 ตัว/กก.) ที่มา : ชมรมผู้ค้ากุ้งสมุทรสาคร</b> |      |      |       |       |      |       |      |      |      |      |      |      |        |
| 2551                                                                                         | 120  | 111  | 110   | 118   | 109  | 107   | 112  | 112  | 121  | 114  | 100  | 109  | 112    |
| 2552                                                                                         | 124  | 131  | 128   | 120   | 108  | 101   | 106  | 106  | 108  | 102  | 107  | 110  | 113    |
| 2553                                                                                         | 109  | 118  | 125   | 110   | 110  | 128   | 129  | 120  | 123  | 125  | 128  | 133  | 122    |
| 2554                                                                                         | 136  | 148  | 151   | 153   | 146  | 141   | 138  | 132  | 131  | 134  | 141  | 148  | 142    |
| 2555                                                                                         | 147  | 148  | 137   | 119   | 118  | 121   | 120  |      |      |      |      |      | 130    |
| <b>ราคาผู้ส่งออกรับซื้อ ณ หน้าโรงงาน (ขนาด 50 ตัว/กก.) ที่มา : สมาคมอาหารแช่เยือกแข็งไทย</b> |      |      |       |       |      |       |      |      |      |      |      |      |        |
| 2551                                                                                         | 140  | 133  | 120   | 126   | 121  | 113   | 116  | 122  | 128  | 125  | 116  | 115  | 123    |
| 2552                                                                                         | 130  | 139  | 133   | 132   | 123  | 112   | 111  | 109  | 115  | 112  | 119  | 126  | 122    |
| 2553                                                                                         | 121  | 124  | 132   | 128   | 128  | 135   | 140  | 139  | 141  | 147  | 148  | 150  | 136    |
| 2554                                                                                         | 157  | 160  | 153   | 161   | 150  | 153   | 148  | 141  | 142  | 147  | 156  | 161  | 152    |
| 2555                                                                                         | 164  | 164  | 152   | 133   | 125  | 128   | 123  |      |      |      |      |      | 141    |

บาท/กก.

### ราคากุ้งขาวแวนนาไม

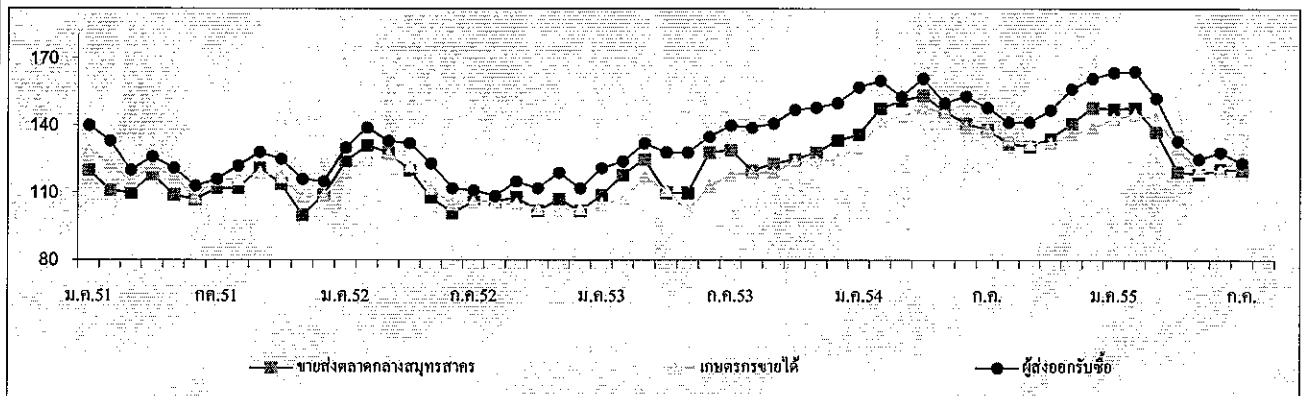

| ปริมาณรถกุ้งขาวแวนนาไมเข้าตลาดกลางสัตว์น้ำ จ.สมุทรสาคร (หน่วย : ตันคอนเทนเนอร์) |       |       |       |       |       |       |       |       |       |       |       |       | รวม    |
|---------------------------------------------------------------------------------|-------|-------|-------|-------|-------|-------|-------|-------|-------|-------|-------|-------|--------|
| 2551                                                                            | 2,965 | 2,383 | 3,109 | 2,478 | 3,159 | 3,149 | 3,901 | 3,808 | 3,915 | 3,849 | 3,946 | 3,126 | 39,788 |
| 2552                                                                            | 2,305 | 2,261 | 2,814 | 3,028 | 3,671 | 4,348 | 3,985 | 4,540 | 4,777 | 4,585 | 3,802 | 3,160 | 43,276 |
| 2553                                                                            | 3,251 | 2,656 | 3,503 | 3,071 | 3,072 | 3,557 | 3,296 | 3,612 | 4,752 | 4,202 | 3,816 | 2,928 | 41,716 |
| 2554                                                                            | 2,561 | 1,894 | 2,880 | 2,507 | 2,609 | 3,613 | 3,394 | 3,921 | 3,852 | 2,856 | 3,063 | 2,352 | 35,502 |
| 2555                                                                            | 1,980 | 2,312 | 2,669 | 2,319 | 3,335 | 3,099 | 3,034 |       |       |       |       |       | 18,748 |

หมายเหตุ : 1 ตัน มีกุ้งประมาณ 3 - 4 ตัน

กรมการค้าภายใน

สำนักส่งเสริมการค้าสินค้าเกษตร

กลุ่มงานแปศสัตว์น้ำและสัตว์น้ำ

# สับปะรด

กรกฎาคม 2555

## 1. ผลผลิตและความต้องการใช้

|                                 | ปี 2550 | ปี 2551 | ปี 2552 | ปี 2553 | ปี 2554 | ปี 2555    |
|---------------------------------|---------|---------|---------|---------|---------|------------|
| 1.1 ผลผลิต                      |         |         |         |         |         |            |
| - ผลผลิตโลก (ล้านตัน)           | 18.87   | 19.17   | 18.45   | 19.42   | 19.20   | 19.20      |
| - ผลผลิตไทย (ล้านตัน)           | 2.185   | 2.278   | 1.895   | 1.966   | 2.593   | 2.518      |
| 1.2 พื้นที่เก็บเกี่ยว (ไร่)     | 590,306 | 581,972 | 566,599 | 596,042 | 646,331 | 646,610    |
| 1.3 ความต้องการใช้              |         |         |         |         |         |            |
| 1) บริโภคสดภายในประเทศ(ล้านตัน) | 0.437   | 0.456   | 0.378   | 0.393   | 0.518   | 0.504      |
| 2) การส่งออก                    |         |         |         |         |         |            |
| สับปะรดกระป๋อง                  |         |         |         |         |         | (มค.-มีย.) |
| - ปริมาณ (ล้านตัน)              | 0.568   | 0.619   | 0.509   | 0.519   | 0.641   | 0.315      |
| - มูลค่า (ล้านบาท)              | 14,496  | 18,740  | 15,013  | 14,684  | 20,080  | 9,311      |
| น้ำสับปะรดกระป๋อง               |         |         |         |         |         | (มค.-มีย.) |
| - ปริมาณ (ล้านตัน)              | 0.133   | 0.144   | 0.141   | 0.131   | 0.140   | 0.069      |
| - มูลค่า (ล้านบาท)              | 4,196   | 5,260   | 6,316   | 6,460   | 6,718   | 2,946      |

ที่มา : กรมศุลกากร

ที่มา : สำนักงานเศรษฐกิจการเกษตร และ กรมศุลกากร

1.4 ผลผลิตออกสู่ตลาดมาก เดือนเมษายน – มิถุนายน และ พฤศจิกายน – ธันวาคม

1.5 แหล่งเพาะปลูก ประจวบคีรีขันธ์ ระยอง ชลบุรี เพชรบุรี

|                                   |      |      |      |      |      |              |
|-----------------------------------|------|------|------|------|------|--------------|
| 2. ราคาที่เกษตรกรขายได้ (บาท/กก.) | 4.57 | 4.54 | 5.05 | 5.58 | 4.93 | 3.17         |
| (ราคาเฉลี่ยทั้งปี)                |      |      |      |      |      | (มค.-กค. 55) |
| 3. ต้นทุนการผลิต (บาท/กก.)        | 2.61 | 2.77 | 3.53 | 3.61 | 3.25 | 3.55         |

ที่มา : สำนักงานเศรษฐกิจการเกษตร

## 4. สถานการณ์ผลิต

สำนักงานเศรษฐกิจการเกษตรประมาณการผลผลิตสับปะรดปี 2555 มีประมาณ 2.518 ล้านตัน ลดลงจากปีก่อนร้อยละ 2.89 เนื่องจากราคาในช่วงปลายปี 2554 ลดต่ำลง ทำให้เกษตรกรลดพื้นที่เพาะปลูก หันไปปลูกพืชชนิดอื่นทดแทน

## 5. สถานการณ์ตลาด

ภาวะราคา ราคาที่เกษตรกรขายได้สับปะรดโรงงานเดือนกรกฎาคม 2555 เฉลี่ย กก.ละ 3.83 บาท สูงขึ้นจากเดือนมิถุนายน 2555 (กก.ละ 3.09 บาท) เนื่องจากผลผลิตออกสู่ตลาดน้อย แต่ราคาลดลงจากเดือนกรกฎาคม 2554 (กก.ละ 5.05 บาท) เนื่องจากตลาดต่างประเทศชะลอตัวต่อเนื่องมาตั้งแต่ต้นปี



## 6. สถานการณ์ส่งออก

6.1 ผลผลิตสับปะรดประมาณร้อยละ 80 จะเข้าสู่กระบวนการผลิตเพื่อการส่งออก ผลิตภัณฑ์ส่วนใหญ่คือสับปะรดกระป๋องและน้ำสับปะรดเข้มข้น ประเทศคู่ค้าสำคัญ ได้แก่ สหรัฐอเมริกา เนเธอร์แลนด์ เยอรมัน รัสเซีย สเปน อิตาลี ญี่ปุ่น และประเทศในแถบตะวันออกกลาง

6.2 การส่งออกผลิตภัณฑ์จากสับปะรดเดือนมกราคม-มิถุนายน 2555 ปริมาณรวม 400,449 ตัน มูลค่า 13,268 ล้านบาท ลดลงจากปี 2554 ในช่วงเดียวกันร้อยละ 11.10 เนื่องจากตลาดต่างประเทศชะลอคำสั่งซื้อ เฉพาะผลิตภัณฑ์สับปะรดกระป๋องมีปริมาณ 315,005 ตัน มูลค่า 9,311 ล้านบาท ลดลงจากปี 2554 ในช่วงเดียวกัน ร้อยละ 10.71 น้ำสับปะรดเข้มข้นมีปริมาณ 69,447 ตัน มูลค่า 2,946 ล้านบาท ลดลงจากปี 2554 ในช่วงเดียวกันร้อยละ 15.82 (ที่มา : กรมศุลกากร)

## 7. คณะกรรมการนโยบายและพัฒนาสับปะรดแห่งชาติ

มติคณะรัฐมนตรีวันที่ 23 มกราคม 2550 เห็นชอบให้กระทรวงเกษตรและสหกรณ์เป็นผู้รับผิดชอบหลัก ในคณะกรรมการนโยบายและพัฒนาสับปะรดแห่งชาติ ซึ่งประกอบด้วย รองนายกรัฐมนตรีที่นายกรัฐมนตรีมอบหมายเป็นประธานกรรมการ รัฐมนตรีว่าการกระทรวงเกษตรและสหกรณ์ รัฐมนตรีว่าการกระทรวงอุตสาหกรรม เป็นรองประธาน ปลัดกระทรวงเกษตรและสหกรณ์ ปลัดกระทรวงอุตสาหกรรม ปลัดกระทรวงการคลัง ปลัดกระทรวงพาณิชย์ อธิบดีกรมส่งเสริมการเกษตร อธิบดีกรมวิชาการเกษตร ผู้อำนวยการสำนักงานมาตรฐานสินค้าเกษตรและอาหารแห่งชาติ นายกสมาคมที่เกี่ยวข้องกับสับปะรด ผู้ทรงคุณวุฒิ เป็นกรรมการ เลขานุการสำนักงานเศรษฐกิจการเกษตร เป็นกรรมการและเลขานุการ ผู้อำนวยการสถาบันอาหาร กระทรวงอุตสาหกรรม เป็นกรรมการและผู้ช่วยเลขานุการ คณะกรรมการฯ มีอำนาจหน้าที่ในการกำหนดนโยบายในการพัฒนาและแก้ไขปัญหาสับปะรดของประเทศ

<<<<<<<<(o)>>>>>>>>

สำนักส่งเสริมการค้าสินค้าเกษตร  
กรมการค้าภายใน  
สิงหาคม 2555

ราคาสัมปราคาโรงงานที่เกษตรกรขายได้

หน่วย : บาท/กก.

| ปี   | มค.  | กพ.  | มีค. | เมย. | พค.  | มิย. | กค.  | ตค.  | กย.  | ตค.  | พย.  | ธค.  | เฉลี่ย |
|------|------|------|------|------|------|------|------|------|------|------|------|------|--------|
| 2550 | 3.10 | 3.64 | 4.23 | 4.84 | 4.42 | 4.23 | 4.68 | 5.25 | 5.02 | 5.35 | 5.26 | 4.69 | 4.56   |
| 2551 | 4.39 | 4.53 | 5.05 | 4.59 | 3.12 | 3.54 | 5.55 | 5.74 | 6.10 | 5.04 | 3.62 | 3.17 | 4.54   |
| 2552 | 3.37 | 4.41 | 5.09 | 5.75 | 5.93 | 5.37 | 5.73 | 5.97 | 5.84 | 5.36 | 3.73 | 4.08 | 5.05   |
| 2553 | 4.38 | 5.23 | 5.32 | 5.37 | 5.44 | 5.84 | 6.12 | 6.21 | 5.69 | 5.77 | 5.75 | 5.85 | 5.58   |
| 2554 | 5.79 | 5.96 | 6.39 | 5.78 | 5.03 | 4.81 | 5.05 | 4.98 | 4.40 | 4.34 | 3.17 | 3.43 | 4.93   |
| 2555 | 3.16 | 3.45 | 3.04 | 2.59 | 2.71 | 3.09 | 3.83 |      |      |      |      |      | 3.17   |

ที่มา : สำนักงานเศรษฐกิจการเกษตร

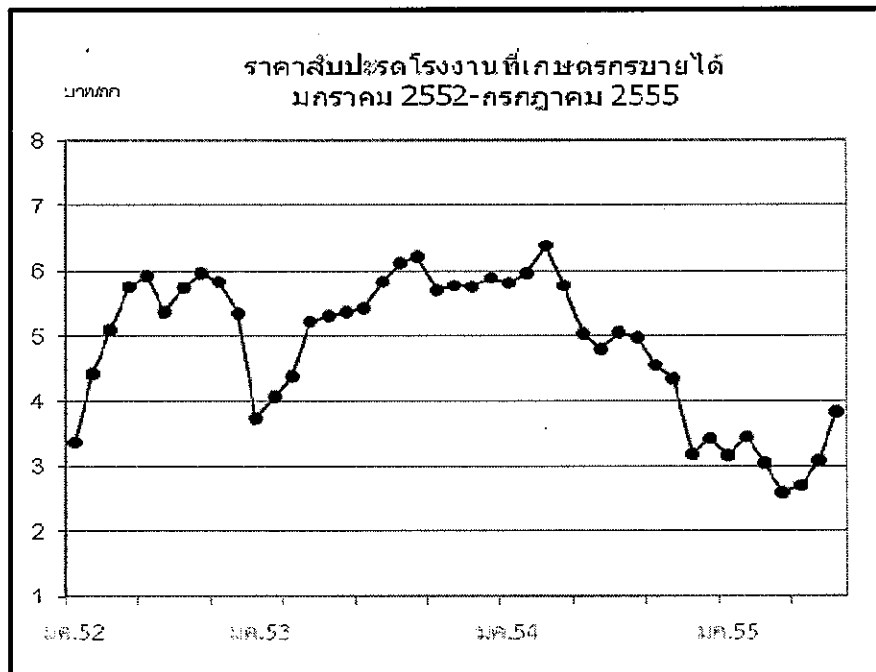

## ข้าวโพดเลี้ยงสัตว์

| 1. การผลิตและการใช้ (พันตัน) | ปี 50/51 | ปี 51/52 | ปี 52/53 | ปี 53/54 | ปี 54/55 | ปี 55/56                     | Δ +/-  |
|------------------------------|----------|----------|----------|----------|----------|------------------------------|--------|
| 1.1 ผลผลิต- โลก              | 794.698  | 801.160  | 819.364  | 829.115  | 873.703  | 905.225 <sup>(กค.55)</sup>   | +3.61  |
| - ไทย                        | 3.890    | 4.249    | 4.616    | 4.861    | 4.782    | 4.813 <sup>(มข.55)</sup>     | +0.66  |
| 1.2 ความต้องการ              | 3.964    | 3.824    | 4.275    | 4.356    | 4.525    | 4.525 <sup>(มค.-มข.55)</sup> |        |
| 1.3 นำเข้า(ปีการผลิต)        | 0.155    | 0.427    | 0.294    | 0.369    | 0.197    | 0.162                        | -17.77 |
| 1.4 ส่งออก(ปีการผลิต)        | 0.233    | 0.461    | 0.843    | 0.395    | 0.320    | 0.095                        | -70.31 |

ประเทศคู่ค้า ปี 53/54 ไทยนำเข้าจาก ลาว 85% กัมพูชา 15%

ไทยส่งออกไป มาเลเซีย 38% เวียดนาม 29% อินโดนีเซีย 18% ฟิลิปปินส์ 13%

ประเทศคู่แข่ง สหรัฐ 37% จีน 21% สหภาพยุโรป 7% บราซิล 7% อาเจนตินา 3% เม็กซิโก 3%

|                           | ปี 50/51 | ปี 51/52 | ปี 52/53 | ปี 53/54 | ปี 54/55 | ปี 55/56 |
|---------------------------|----------|----------|----------|----------|----------|----------|
| 2. ต้นทุนการผลิต (บ./กก.) | 4.43     | 5.86     | 5.36     | 5.71     | 5.95     | 6.16     |

แหล่งผลิตสำคัญ ปี 2555/56 (พยากรณ์ มข.55)

| จังหวัด       | พื้นที่<br>(ไร่) | ผลผลิต<br>(ตัน) | %   | ผลผลิต/ไร่<br>(กก.) |
|---------------|------------------|-----------------|-----|---------------------|
| 1. เพชรบูรณ์  | 971,010          | 667,550         | 14  | 679                 |
| 2. นครราชสีมา | 835,870          | 521,580         | 11  | 618                 |
| 3. เลย        | 807,540          | 541,440         | 11  | 603                 |
| 4. ตาก        | 638,980          | 442,660         | 9   | 688                 |
| 5. น่าน       | 599,290          | 387,900         | 8   | 645                 |
| 6. เชียงราย   | 460,090          | 323,650         | 7   | 692                 |
| 7. นครสวรรค์  | 284,580          | 198,420         | 4   | 693                 |
| 8. ตพบุรี     | 296,770          | 187,260         | 4   | 625                 |
| 9. พิษณุโลก   | 243,670          | 169,080         | 4   | 684                 |
| 10. พะเยา     | 227,960          | 146,610         | 3   | 635                 |
| 11. สระบุรี   | 183,610          | 131,100         | 3   | 701                 |
| 12. สระแก้ว   | 153,470          | 109,120         | 2   | 707                 |
| 13. อุทัยธานี | 159,250          | 109,520         | 2   | 680                 |
| 14. อื่น ๆ    | 1,333,250        | 877,520         | 18  | 661                 |
| รวมทั้งประเทศ | 7,195,340        | 4,813,410       | 100 | 656                 |

| 3. ราคา (บาท/กก.)             | ปี 50/51 | ปี 51/52 | ปี 52/53 | ปี 53/54 | ปี 54/55 |        |
|-------------------------------|----------|----------|----------|----------|----------|--------|
| (ความชื้น ไม่เกิน 14.5%)      |          |          |          |          | มข.55    | กค.55  |
| 3.1 เกษตรกรขายได้ทั้ง ปท.     | 7.43     | 7.04     | 6.79     | 8.30     | 9.09     | 9.24   |
| 3.2 โรงงานอาหารสัตว์รับซื้อ   | 8.41     | 8.07     | 7.71     | 9.43     | 10.50    | 10.72  |
| 3.3 ซื้อขายล่วงหน้าตลาดชิคาโก |          |          |          |          |          |        |
| - บาท/กก.                     | 6.10     | 5.96     | 4.71     | 7.19     | 7.55     | 9.72   |
| - เหรียญสหรัฐ/ตัน             | 184.14   | 171.69   | 141.54   | 234.66   | 237.44   | 306.01 |

#### 4. สภาพปัญหา

**4.1 ต้นฤดู** (ก.ค.-ธ.ค.) ปริมาณผลผลิตออกสู่ตลาดพร้อมกันจำนวนมาก (94%) โดยเฉพาะช่วง ส.ค.-พ.ย. (81%) และเป็นการเก็บเกี่ยวช่วงฤดูฝนข้าวโพดมีความชื้นสูง ส่งผลให้ราคาโน้มต่ำลง

**4.2 ปลายฤดู** (ม.ค.-มิ.ย.) ปริมาณผลผลิตออกสู่ตลาดน้อย (6%) และความชื้นลดลง ทำให้ราคาสูงขึ้น อาจส่งผลกระทบต่อผู้ใช้วัตถุดิบอาหารสัตว์

#### 5. มาตรการแก้ไข

รัฐบาล ได้มีการแก้ไขปัญหาความเดือดร้อนของเกษตรกรผู้ปลูกข้าวโพดและผู้ใช้ข้าวโพดเป็น วัตถุดิบใน 2 กรณี โดย

- กรณีที่ผลผลิตมีปริมาณมาก รัฐบาลจะใช้นโยบายช่วยเหลือเกษตรกร โดยการแทรกแซงตลาดด้วย วิธีการรับจำนำเช่นในปี 2548/49 และปี 2551/52 หรือโครงการประกันรายได้ในปี 2552/53 และปี 2553/54 เป็นต้น

- กรณีที่ปริมาณผลผลิตมีน้อย ขาดแคลน รัฐบาลจะช่วยเหลือผู้เกี่ยวข้องซึ่งใช้ข้าวโพดเป็นวัตถุดิบ โดยใช้มาตรการการนำเข้าข้าวโพดจากต่างประเทศ โดยมีรายละเอียดดังนี้

**5.1 มาตรการแทรกแซงตลาด ปี 2548/49** คชก. มีมติ (9 ก.ย. 48 และ 6 ม.ค.49) อนุมัติให้ อคส.และ ธ.ก.ส.รับจำนำข้าวโพดเลี้ยงสัตว์จากเกษตรกรโดยตรง ปริมาณ 500,000 ตันเมล็ด กำหนดราคารับจำนำ ข้าวโพดเมล็ด ความชื้น 14.5% ในระหว่างเดือนกันยายน-พฤศจิกายน 2548 กก.ละ 4.75 บาทและเดือน ธันวาคม 2548 – มกราคม 2549 กก.ละ 5.00 บาท สำหรับระดับความชื้นอื่นให้ปรับเพิ่มลดตามเกณฑ์ที่เคย ปฏิบัติ ทั้งนี้ ความชื้นไม่เกิน 30% ระยะเวลารับจำนำ กันยายน 2548 ถึงมกราคม 2549 ระยะเวลาไถ่ถอน ภายใน 3 เดือนนับถัดจากเดือนที่รับจำนำและให้มีคณะกรรมการระบายข้าวโพดพิจารณาปริมาณและราคา ที่จำหน่ายได้ก่อนครบกำหนดไถ่ถอน

ปี 2549/50 และ ปี 2550/51 ราคาข้าวโพดสูงขึ้นทั้งระบบเนื่องจากปริมาณผลผลิตลดลง ขณะที่ความต้องการใช้เพิ่มขึ้นตามการขยายตัวของการเลี้ยงสัตว์ในเชิงพาณิชย์ การส่งออกอยู่ในเกณฑ์ดี อย่างต่อเนื่อง ราคาธัญพืชทั่วโลกอยู่ในเกณฑ์สูง

**5.2 มาตรการแทรกแซงตลาด ปี 2551/52** คชก. มีมติ (14 ต.ค.51) และ ครม. มีมติ (28 ต.ค., 30 ธ.ค.51, 17 ก.พ.52) อนุมัติให้ดำเนินโครงการแทรกแซงตลาดข้าวโพดเลี้ยงสัตว์ ปี 2551/52 โดยการรับจำนำ ปริมาณ 1,500,000 ตันเมล็ด ราคารับจำนำข้าวโพดเมล็ด ความชื้น 14.5% กก.ละ 8.50 บาท ระยะเวลารับจำนำ พ.ย.51-มี.ค.52 ระยะเวลาไถ่ถอนภายใน 3 เดือนนับถัดจากเดือนที่รับจำนำ

**5.3 มาตรการประกันรายได้เกษตรกรผู้ปลูกข้าวโพดเลี้ยงสัตว์ ปี 2552/53** ครม.มีมติเมื่อ 14 ก.ค., 11 ส.ค. 52, เห็นชอบให้ดำเนินโครงการประกันรายได้เกษตรกรผู้ปลูกข้าวโพดเลี้ยงสัตว์ ปี 2552/53 โดย 1) กำหนดราคาระกันข้าวโพดเมล็ดความชื้น 14.5% กก.ละ 7.10 บาท 2) กำหนดเป้าหมายให้เกษตรกรรายครัวเรือนใช้ สิทธิเพื่อขอรับเงินชดเชยส่วนต่างราคาประกันกับเกณฑ์กลางอ้างอิงได้ในปริมาณที่ผลิตจริงแต่ไม่เกิน ครัวเรือนละ 20 ตัน ธ.ก.ส. ทำสัญญากับเกษตรกรที่ประสงค์จะเข้าร่วมโครงการฯ เดือน ส.ค.-พ.ย.52 และ 3) เกษตรกรใช้สิทธิประกันรายได้ (ขอรับชดเชย) ได้ทันทีตั้งแต่วันที่ทำสัญญา แต่ต้องไม่เกิน 28 ก.พ.53

**5.4 มาตรการประกันรายได้เกษตรกรผู้ปลูกข้าวโพดเลี้ยงสัตว์ ปี 2553/54** ครม.มีมติเมื่อ 29 มิ.ย.,30 พ.ย.53 เห็นชอบตามที่คณะกรรมการนโยบายข้าวโพดเลี้ยงสัตว์เสนอ โดยให้ดำเนินโครงการประกันรายได้เกษตรกร ผู้ปลูกข้าวโพดเลี้ยงสัตว์ ปี 2553/54 โดย 1) กำหนดราคาระกันข้าวโพดเมล็ดความชื้น 14.5% กก.ละ 7.14 บาท 2) เกษตรกรขอใช้สิทธิเพื่อขอรับเงินชดเชยส่วนต่างราคาประกันกับเกณฑ์กลางอ้างอิงได้ในปริมาณที่ผลิตจริง แต่ไม่เกินครัวเรือนละ 20 ตัน ระยะเวลาขึ้นทะเบียน 15 พ.ค.-ธ.ค.53 ทำสัญญากับ ธ.ก.ส. 15 มิ.ย.53-ม.ค.54 และ 3) เกษตรกรใช้สิทธิประกันรายได้ (ขอรับชดเชย) ได้ทันทีตั้งแต่วันที่เก็บเกี่ยว แต่ต้องไม่เกิน 28 ก.พ.54

#### 5.5 นโยบายและมาตรการนำเข้าข้าวโพดเลี้ยงสัตว์ ปี 2555

**5.5.1 คณะรัฐมนตรีมีมติ (15 พ.ย.54) เห็นชอบตามมติคณะกรรมการนโยบายอาหาร (2 พ.ย.54) ให้กำหนดนโยบายและมาตรการนำเข้าข้าวโพดเลี้ยงสัตว์ ดังนี้**

| ข้อผูกพัน/กฎหมาย                                                                                                                                                                                              | มาตรการที่กำหนด ปี 2555                                                                                                                                                                                                             |
|---------------------------------------------------------------------------------------------------------------------------------------------------------------------------------------------------------------|-------------------------------------------------------------------------------------------------------------------------------------------------------------------------------------------------------------------------------------|
| (1) WTO - โคเวตา 54,700 ตัน<br>- อากรในโคเวตา 20%<br>- อากรนอกโคเวตา 73%<br>- ค่าธรรมเนียมพิเศษตันละ 180 บาท                                                                                                  | - อากรในโคเวตาร้อยละ 20 ปริมาณโคเวตา 54,700 ตันตามที่ผูกพัน โดยให้ อคส.เป็นผู้นำเข้า<br>- อากรนำเข้านอกโคเวตาร้อยละ 73 และค่าธรรมเนียมพิเศษตันละ 180 บาท                                                                            |
| (2) AFTA - อากร 0%                                                                                                                                                                                            | - อากรนำเข้าร้อยละ 0 ระยะเวลานำเข้าระหว่างวันที่ 1 มีนาคมถึงวันที่ 31 กรกฎาคม 2555 ผู้นำเข้าต้องปฏิบัติตามข้อกำหนดมาตรฐานและควบคุมการนำเข้าตามพรบ.ควบคุมคุณภาพอาหารสัตว์ พ.ศ. 2525 สำหรับ อคส.นำเข้าได้ไม่จำกัดเวลานำเข้า           |
| ข้อผูกพัน/กฎหมาย                                                                                                                                                                                              | มาตรการที่กำหนด ปี 2555                                                                                                                                                                                                             |
| (3) ACMECS                                                                                                                                                                                                    | - อากรนำเข้าร้อยละ 0 ระยะเวลานำเข้าระหว่างวันที่ 1 มีนาคมถึงวันที่ 31 กรกฎาคม 2555                                                                                                                                                  |
| (4) FTA ไทย-นิวซีแลนด์ - อากร 0%<br>ไทย-ญี่ปุ่น(JTEPA) - อากร 0%<br>ไทย-ออสเตรเลีย<br>- โคเวตา 7,696.84 ตัน<br>- อากรในโคเวตา 10.67 %<br>- อากรนอกโคเวตา 65.70 %<br>ความตกลงอาเซียน-ญี่ปุ่น(AIcep)-อากร 12.7% | - อากรนำเข้าร้อยละ 0<br>- อากรในโคเวตาร้อยละ 10.67 ปริมาณโคเวตา 7,696.84 ตันตามที่ผูกพัน โดยให้ อคส.เป็นผู้นำเข้า<br>- อากรนำเข้านอกโคเวตาร้อยละ 65.70                                                                              |
| อาเซียน-เกาหลี (AKFTA)<br>- อากรนำเข้าในโคเวตา 8.89%                                                                                                                                                          | - อากรนำเข้าในโคเวตาร้อยละ 12.7% ระยะเวลานำเข้าระหว่างวันที่ 1 มกราคมถึงวันที่ 31 มีนาคม 2555<br>- อากรนำเข้าในโคเวตาร้อยละ 10.9% ระยะเวลานำเข้าระหว่างวันที่ 1 เมษายนถึงวันที่ 31 ธันวาคม 2555<br>- อากรนำเข้าในโคเวตาร้อยละ 8.89% |
| (5) การนำเข้าทั่วไป<br>- อากรนำเข้า กก.ละ 2.75 บาท<br>- ค่าธรรมเนียมพิเศษตันละ 1,000 บาท                                                                                                                      | - อากรนำเข้า กก.ละ 2.75 บาท และค่าธรรมเนียมพิเศษตันละ 1,000 บาท<br><br>ทั้งนี้การนำเข้า นอกเหนือจากปริมาณในโคเวตาให้นำเข้าได้ไม่จำกัดปริมาณและช่วงเวลานำเข้า                                                                        |

5.5.2 คณะรัฐมนตรีมีมติเมื่อวันที่ (24 เม.ย.55) เห็นชอบให้องค์การคลังสินค้า (อคส.) ดำเนินการนำเข้าข้าวโพดเลี้ยงสัตว์ตามแผนการดำเนินการนำเข้าและการส่งมอบให้ผู้ซื้อ (ระบายจำหน่าย) ตามที่ อคส. เสนอ โดยเป็นข้าวโพดเลี้ยงสัตว์ (เมล็ด) ชนิดคึกจากสาธารณรัฐประชาธิปไตยประชาชนลาว ปริมาณ 30,000 ตัน ระยะเวลานำเข้าเดือน พฤษภาคม – มิถุนายน 2555 เพื่อจำหน่ายให้แก่เกษตรกรผู้เลี้ยงสัตว์รายย่อยภายในประเทศในราคาต่ำกว่าราคาหน้าฟาร์มของเกษตรกรผู้เลี้ยงสัตว์รายย่อยที่ซื้ออยู่ โดยเร่งนำเข้าก่อนผลผลิตฤดูกาลใหม่จะออกสู่ตลาดในช่วงเดือน กรกฎาคม 2555 เพื่อไม่ให้ส่งผลกระทบต่อราคาข้าวโพดเลี้ยงสัตว์ที่เกษตรกรขายได้ในประเทศตกต่ำ

## 6. ผลการดำเนินการ

6.1 ปี 2551/52 1) เมื่อ 8 ส.ค.51 ได้ประสานเชื่อมโยงสหกรณ์ผู้เลี้ยงไก่ไข่แปดครัว จำกัด กับผู้ค้าในพื้นที่ จ.สระแก้ว ให้มีการซื้อขายข้าวโพดกันโดยตรง และได้มีการตกลงซื้อขายรวม 405 ตัน (กก.ละ 9.70-9.90 บาท) ส่งมอบ 10-12 ส.ค.51 2) เมื่อ 28 ส.ค.51 ประชุมแก้ไขปัญหาราคาข้าวโพดตกต่ำ 3) เมื่อ 28 ต.ค.51, 30 ต.ค.51, 17 ก.พ. 52 ครม. มีมติเห็นชอบให้ดำเนินโครงการแทรกแซงตลาดข้าวโพดเลี้ยงสัตว์ ปี 2551/52 โดยการรับจำนำเป้าหมาย 1,500,000 ตันเมล็ด ราคารับจำนำข้าวโพดเมล็ดความชื้น 14.5% กก.ละ 8.50 บาท ระยะเวลารับจำนำ พ.ย. 51-มี.ค.52 วงเงินรับจำนำเกษตรกรรายละ 100,000 บาท ผลการดำเนินการ อคส. รับจำนำช่วงแรก

(11 พ.ย.-16 ธ.ค.51) ปริมาณ 630,690 ตัน ช่วง 2 (15 ม.ค.-31 มี.ค.52) รับจำหน่ายได้ 371,220 ตัน รวมปริมาณ 1,001,925 ตัน จำนวนเกษตรกร 76,670 ราย

6.2 โครงการประกันรายได้เกษตรกรผู้ปลูกข้าวโพดเลี้ยงสัตว์ ปี 2552/53 กรม.มีมติเมื่อ 14 ก.ค., 11 ส.ค. 52, เห็นชอบให้ดำเนินโครงการประกันรายได้เกษตรกรผู้ปลูกข้าวโพดเลี้ยงสัตว์ ปี 2552/53 โดย 1) กำหนดราคาประกันข้าวโพดเมล็ดความชื้น 14.5% กก.ละ 7.10 บาท 2) กำหนดเป้าหมายให้เกษตรกรรายครัวเรือนใช้สิทธิเพื่อขอรับเงินชดเชยส่วนต่างราคาประกันกับเกณฑ์กลางอ้างอิงได้ในปริมาณที่ผลิตจริงแต่ไม่เกินครัวเรือนละ 20 ตัน ช.ก.ส. ทำสัญญากับเกษตรกรที่ประสงค์จะเข้าร่วมโครงการฯ เดือน ส.ค.-พ.ย.52 และ 3) เกษตรกรใช้สิทธิประกันรายได้ (ขอรับชดเชย) ได้ทันทีตั้งแต่วันที่ทำสัญญา แต่ต้องไม่เกิน 28 ก.พ.53 ผลดำเนินการ เกษตรกรขึ้นทะเบียน 400,328 ราย ทำสัญญากับ ช.ก.ส. (ณ 30 ธ.ค.53) 398,396 ราย ช.ก.ส.จ่ายเงินแล้ว เกษตรกร 379,763 ราย 467,049 สัญญา จำนวนเงิน 5,637.123 ล้านบาท

6.3 โครงการประกันรายได้เกษตรกรผู้ปลูกข้าวโพดเลี้ยงสัตว์ ปี 2553/54 กรม.มีมติเมื่อ 29 มิ.ย., 30 พ.ย.53 เห็นชอบตามที่คณะกรรมการนโยบายข้าวโพดเลี้ยงสัตว์เสนอ โดยให้ดำเนินโครงการประกันรายได้เกษตรกรผู้ปลูกข้าวโพดเลี้ยงสัตว์ ปี 2553/54 โดย 1) กำหนดราคาประกันข้าวโพดเมล็ดความชื้น 14.5% กก.ละ 7.14 บาท 2) เกษตรกรขอใช้สิทธิเพื่อขอรับเงินชดเชยส่วนต่างราคาประกันกับเกณฑ์กลางอ้างอิงได้ในปริมาณที่ผลิตจริงแต่ไม่เกินครัวเรือนละ 20 ตัน ระยะเวลาขึ้นทะเบียน 15 พ.ค.-ธ.ค.53 ทำสัญญากับ ช.ก.ส. 15 มิ.ย.53-ม.ค.54 และ 3) เกษตรกรใช้สิทธิประกันรายได้ (ขอรับชดเชย) ได้ทันทีตั้งแต่วันที่เก็บเกี่ยว แต่ต้องไม่เกิน 28 ก.พ.54 ผลดำเนินการ เกษตรกรขึ้นทะเบียน 492,249 ราย ผ่านประชาคม 463,027 ราย ช.ก.ส.ทำสัญญา 462,906 ราย และเนื่องจากราคาเกณฑ์กลางอ้างอิงสูงกว่าราคาประกัน จึงไม่มีชดเชยส่วนต่าง ขณะนี้หมดระยะเวลาใช้สิทธิประกันรายได้แล้ว

#### 7. สถานการณ์ ปี 2554/55 และแนวโน้ม

สถานการณ์ในประเทศ ปริมาณผลผลิตข้าวโพดฤดูใหม่ทยอยออกสู่ตลาดปริมาณน้อย เนื่องจากประสบภาวะแล้งในช่วงการเพาะปลูก ในขณะที่โรงงานอาหารสัตว์มีความต้องการซื้อเพื่อใช้และเก็บสต็อก จึงไม่เพียงพอกับความ ต้องการ ส่งผลให้ราคาปรับตัวสูงขึ้น

ต่างประเทศ ตลาดชิคาโกราคาปรับตัวสูงขึ้นเมื่อเทียบกับเดือนก่อน เนื่องจากประสบภาวะความแห้งแล้งในพื้นที่เพาะปลูกข้าวโพด ซึ่งสร้างความเสียหายอย่างมากต่อต้นข้าวโพดและปริมาณการผลิตข้าวโพดของสหรัฐ

| ราคา                         | กค.54  | มิย.55 | กค.55  | ±%     |
|------------------------------|--------|--------|--------|--------|
| จ.เพชรบูรณ์                  | 8.02   | 9.09   | 9.24   | +1.65  |
| โรงงานอาหารสัตว์รับซื้อ กทม. | 8.81   | 10.50  | 10.72  | +2.10  |
| ซื้อขายล่วงหน้าตลาดชิคาโก    |        |        |        |        |
| - บาท/กก.                    | 8.15   | 7.55   | 9.72   | +28.74 |
| - เหรียญสหรัฐ/ตัน            | 269.52 | 237.44 | 306.01 | +28.88 |

\*\*\*\*\*

สำนักส่งเสริมการค้าข้าวและพืชไร่

กรมการค้าภายใน

สิงหาคม 2555

มีรายชื่อบุคลากรติดต่อข้าวโพดขาวโพด/

|                                                                                   | ก.ค.   | ส.ค.   | ก.ย.   | ต.ค.   | พ.ย.   | ธ.ค.   | ม.ค.   | ก.พ.   | มี.ค.  | เม.ย.  | พ.ค.   | มิ.ย.  | เฉลี่ย |
|-----------------------------------------------------------------------------------|--------|--------|--------|--------|--------|--------|--------|--------|--------|--------|--------|--------|--------|
| <b>1.ราคาเกษตรกรขายได้ (ความชื้นไม่เกิน 14.5%) ที่มา สำนักงานเศรษฐกิจการเกษตร</b> |        |        |        |        |        |        |        |        |        |        |        |        |        |
| 2550/51                                                                           | 6.16   | 5.99   | 6.66   | 7.28   | 7.19   | 7.26   | 7.48   | 7.69   | 8.38   | 8.56   | 8.31   | 8.16   | 7.43   |
| 2551/52                                                                           | 9.85   | 8.58   | 7.67   | 6.69   | 6.69   | 6.13   | 6.51   | 6.45   | 6.26   | 6.94   | 6.20   | 6.51   | 7.04   |
| 2552/53                                                                           | 6.42   | 5.19   | 5.09   | 5.18   | 6.08   | 6.83   | 6.93   | 7.17   | 7.61   | 8.16   | 8.32   | 8.47   | 6.79   |
| 2553/54                                                                           | 8.74   | 8.34   | 8.09   | 7.89   | 7.94   | 8.00   | 8.21   | 8.38   | 8.36   | 8.87   | 8.62   | 8.13   | 8.30   |
| 2554/55                                                                           | 8.02   | 7.22   | 7.43   | 7.76   | 8.39   | 8.54   | 8.61   | 8.67   | 8.48   | 9.18   | 8.96   | 9.09   | 8.36   |
| 2555/56                                                                           | 9.24   |        |        |        |        |        |        |        |        |        |        |        | 9.24   |
| <b>2.ราคา จ.เพชรบูรณ์</b>                                                         |        |        |        |        |        |        |        |        |        |        |        |        |        |
| 2550/51                                                                           | 6.74   | 6.50   | 6.87   | 7.49   | 7.62   | 7.73   | 7.73   | 7.88   | 8.23   | 8.60   | 8.55   | 8.47   | 7.70   |
| 2551/52                                                                           | 9.34   | 8.77   | 7.94   | 7.11   | 7.05   | 6.09   | 6.25   | 6.42   | 6.59   | 6.95   | 6.47   | 6.57   | 7.13   |
| 2552/53                                                                           | 6.17   | 5.70   | 5.65   | 5.79   | 6.40   | 7.34   | 7.44   | 7.42   | 7.99   | 8.42   | 8.60   | 8.92   | 7.15   |
| 2553/54                                                                           | 8.89   | 8.28   | 8.49   | 8.41   | 8.45   | 8.48   | 8.58   | 8.71   | 8.93   | 9.58   | 9.01   | 8.37   | 8.68   |
| 2554/55                                                                           | 8.09   | 8.35   | 8.31   | 8.45   | 8.76   | 8.91   | 9.03   | 9.03   | 9.11   | 9.26   | 9.11   | 9.59   | 8.83   |
| 2555/56                                                                           | 9.98   |        |        |        |        |        |        |        |        |        |        |        | 9.98   |
| <b>3.ราคาที่ใช้ส่งออกหรือซื้อ ณ ตลาด กทม.</b>                                     |        |        |        |        |        |        |        |        |        |        |        |        |        |
| 2550/51                                                                           | -      | 6.92   | 7.39   | 8.06   | 7.82   | 7.87   | 8.04   | 8.17   | 8.29   | 8.37   | 8.29   | 8.66   | 7.99   |
| 2551/52                                                                           | 10.26  | 9.97   | 8.38   | 7.69   | -      | 5.95   | 6.12   | 6.23   | 5.92   | 6.13   | 6.22   | 6.64   | 7.23   |
| 2552/53                                                                           | 6.46   | 5.73   | 5.86   | 5.97   | 6.56   | 7.28   | 7.36   | 7.19   | 7.23   | -      | -      | -      | 6.63   |
| 2553/54                                                                           | -      | -      | -      | 8.19   | 8.38   | 8.32   | 8.25   | 8.41   | 8.84   | 9.09   | 9.34   | 8.57   | 8.60   |
| 2554/55                                                                           | 8.22   | 8.17   | 8.81   | 8.75   | 8.73   | 8.80   | 8.99   | 8.85   | 8.34   | 8.35   | 8.35   | 8.35   | 8.56   |
| 2555/56                                                                           | -      |        |        |        |        |        |        |        |        |        |        |        | -      |
| <b>4.ราคาที่โรงงานอาหารสัตว์รับซื้อ ณ ตลาด กทม.</b>                               |        |        |        |        |        |        |        |        |        |        |        |        |        |
| 2550/51                                                                           | 7.32   | 7.15   | 7.84   | 8.38   | 8.21   | 8.23   | 8.36   | 8.40   | 8.97   | 9.36   | 9.23   | 9.47   | 8.41   |
| 2551/52                                                                           | 10.67  | 10.07  | 8.95   | 7.99   | 7.91   | 6.97   | 7.34   | 7.46   | 7.58   | 7.55   | 7.18   | 7.22   | 8.07   |
| 2552/53                                                                           | 6.33   | 6.19   | 6.12   | 6.25   | 7.03   | 7.78   | 8.05   | 8.30   | 8.77   | 9.08   | 9.17   | 9.44   | 7.71   |
| 2553/54                                                                           | 9.34   | 8.88   | 9.08   | 9.03   | 9.08   | 9.02   | 9.28   | 9.46   | 9.86   | 10.41  | 10.20  | 9.51   | 9.43   |
| 2554/55                                                                           | 8.81   | 9.01   | 9.05   | 9.20   | 9.67   | 9.82   | 9.98   | 10.07  | 10.20  | 10.43  | 10.17  | 10.50  | 9.74   |
| 2555/56                                                                           | 10.72  |        |        |        |        |        |        |        |        |        |        |        | 10.72  |
| <b>5.ราคาซื้อขายล่วงหน้าตลาดชิคาโก</b>                                            |        |        |        |        |        |        |        |        |        |        |        |        |        |
| 2550/51                                                                           | 4.34   | 4.46   | 4.75   | 4.83   | 5.11   | 5.65   | 6.41   | 6.65   | 6.81   | 7.41   | 7.58   | 9.17   | 6.10   |
| 2551/52                                                                           | 8.55   | 7.35   | 7.37   | 5.62   | 5.17   | 5.01   | 5.39   | 5.04   | 5.32   | 5.43   | 5.74   | 5.57   | 5.96   |
| 2552/53                                                                           | 4.48   | 4.40   | 4.31   | 4.91   | 5.13   | 5.17   | 5.04   | 4.75   | 4.68   | 4.51   | 4.67   | 4.45   | 4.71   |
| 2553/54                                                                           | 4.79   | 5.13   | 5.87   | 6.46   | 6.52   | 6.99   | 7.68   | 8.39   | 8.21   | 8.97   | 8.61   | 8.69   | 7.19   |
| 2554/55                                                                           | 8.14   | 8.43   | 8.29   | 7.72   | 7.67   | 7.42   | 7.87   | 7.78   | 7.90   | 7.76   | 7.61   | 7.55   | 7.85   |
| 2555/56                                                                           | 9.72   |        |        |        |        |        |        |        |        |        |        |        | 9.72   |
| <b>6.ราคาซื้อขายล่วงหน้าตลาดชิคาโก (ดอลลาร์สหรัฐ/ตัน)</b>                         |        |        |        |        |        |        |        |        |        |        |        |        |        |
| 2550/51                                                                           | 128.31 | 130.24 | 138.17 | 140.86 | 150.18 | 166.81 | 192.33 | 203.15 | 215.59 | 233.59 | 235.34 | 275.12 | 184.14 |
| 2551/52                                                                           | 254.37 | 216.27 | 214.02 | 162.83 | 146.78 | 142.43 | 153.47 | 142.15 | 148.19 | 152.43 | 165.03 | 162.36 | 171.69 |
| 2552/53                                                                           | 130.90 | 128.77 | 126.90 | 146.43 | 153.50 | 155.10 | 151.88 | 142.80 | 143.13 | 138.92 | 143.67 | 136.49 | 141.54 |
| 2553/54                                                                           | 147.53 | 160.53 | 189.44 | 214.75 | 217.38 | 231.14 | 250.06 | 271.78 | 269.12 | 296.29 | 284.17 | 283.72 | 234.66 |
| 2554/55                                                                           | 269.14 | 280.78 | 271.28 | 248.75 | 246.82 | 237.06 | 248.33 | 252.08 | 256.18 | 250.01 | 242.22 | 237.44 | 253.34 |
| 2555/56                                                                           | 306.01 |        |        |        |        |        |        |        |        |        |        |        | 306.01 |

(ก่อนปี 50 พิกัด 1005900020)

ปริมาณนำเข้า-ส่งออก

(ตั้งแต่ปี50 พิกัด 10059090002,10059090090)

หน่วย : ตัน

|                     | ก.ค.   | ส.ค.   | ก.ย.    | ต.ค.    | พ.ย.    | ธ.ค.   | ม.ค.   | ก.พ.   | มี.ค.  | เม.ย.  | พ.ค.   | มิ.ย.  | รวม       |
|---------------------|--------|--------|---------|---------|---------|--------|--------|--------|--------|--------|--------|--------|-----------|
| <b>ปริมาณนำเข้า</b> |        |        |         |         |         |        |        |        |        |        |        |        |           |
| 2548/49             | 1,540  | 510    | 5,610   | 5,210   | 7,870   | 12,100 | 6,184  | 5,692  | 12,814 | 15,549 | 26,507 | 9,387  | 108,973   |
| 2549/50             | 144    | 3,573  | 4,808   | 9,729   | 21,510  | 29,509 | 806    | 8,319  | 11,614 | 321    | 169    | 184    | 90,687    |
| 2550/51             | 51,318 | 5,727  | 2,771   | 22,457  | 30,300  | 66,652 | 51,318 | 24,438 | 9,907  | 10,585 | 9,722  | 11,350 | 296,545   |
| 2551/52             | 72,098 | 87,742 | 26,803  | 24,759  | 24,523  | 73,857 | 33,217 | 36,675 | 24,726 | 20,677 | 32,433 | 56,919 | 514,429   |
| 2552/53             | 38,604 | 20,461 | 5,287   | 2,813   | 11,975  | 9,816  | 19,401 | 50,302 | 31,836 | 32,903 | 11,605 | 6,527  | 241,529   |
| 2553/54             | 27,113 | 76,004 | 21,281  | 17,609  | 40,576  | 33,555 | 17,205 | 8,785  | 29,725 | 50,376 | 25,119 | 41,164 | 388,512   |
| 2554/55             | 21,646 | 2,054  | 320     | 105     | 176     | 105    | 301    | 334    | 60,008 | 39,435 | 43,606 | 18,311 | 186,402   |
| <b>ปริมาณส่งออก</b> |        |        |         |         |         |        |        |        |        |        |        |        |           |
| 2548/49             | 4,210  | 5,720  | 4,700   | 3,650   | 3,450   | 4,160  | 6,931  | 14,763 | 16,990 | 25,124 | 2,611  | 10,948 | 103,257   |
| 2549/50             | 1,502  | 2,458  | 16,749  | 29,189  | 30,285  | 92,220 | 32,888 | 16,706 | 3,293  | 11,084 | 1,884  | 11,966 | 250,224   |
| 2550/51             | 3,766  | 28,026 | 25,040  | 25,678  | 22,724  | 49,947 | 75,980 | 17,468 | 29,066 | 8,744  | 0.14   | 5,632  | 292,071   |
| 2551/52             | 93,734 | 58,140 | 43,999  | 61,736  | 45,526  | 20,524 | 32,113 | 45,676 | 19,084 | 7,113  | 20,150 | 26,204 | 473,999   |
| 2552/53             | 73,215 | 70,375 | 134,884 | 177,845 | 171,753 | 64,190 | 76,700 | 54,740 | 84,560 | 41,967 | 32,565 | 20,769 | 1,003,563 |
| 2553/54             | 2,239  | 19,897 | 13,478  | 14,439  | 31,321  | 2,650  | 11,144 | 7,889  | 22,815 | 18,160 | 39,640 | 29,390 | 213,063   |
| 2554/55             | 17,691 | 25,574 | 43,290  | 35,832  | 55,292  | 13,565 | 43,850 | 33,269 | 0      | 18,186 | 0      | 0      | 286,548   |

## กาแฟ

| รายการ/ปี                                                                           | 2551/52   | 2552/53   | 2553/54   | 2554/55        | 2555/56 (F) |
|-------------------------------------------------------------------------------------|-----------|-----------|-----------|----------------|-------------|
| <b>1. ผลผลิตและความต้องการใช้</b>                                                   |           |           |           |                |             |
| 1.1 สต็อกโลกต้นปี (ตัน)                                                             | 1,900,800 | 2,388,720 | 1,734,540 | 1,680,840      | 1,446,060   |
| 1.2 ผลผลิตโลก (ตัน)                                                                 | 8,174,340 | 7,710,300 | 8,420,220 | 8,254,980      | 8,875,500   |
| - อาราบิก้า (ตัน)                                                                   | 5,109,120 | 4,590,060 | 5,210,340 | 4,899,420      | 5,284,800   |
| - โรบัสต้า (ตัน)                                                                    | 3,063,720 | 3,118,740 | 3,208,380 | 3,354,060      | 3,589,200   |
| 1.3 ผลผลิตไทย (ตัน)                                                                 | 56,315    | 48,955    | 42,394    | 41,461         | 40,070      |
| 1.4 การใช้โลก (ตัน)                                                                 | 7,479,360 | 8,231,040 | 7,976,160 | 8,334,600      | 8,502,480   |
| 1.5 การใช้ไทย (ตัน)                                                                 | 53,803    | 58,000    | 61,480    | 67,628         | 70,000      |
| 1.6 การนำเข้า - ข้อผูกพัน WTO ให้นำเข้าในโควตา 5.25 ตัน ภายในโควตา 30% นอกโควตา 90% |           |           |           |                |             |
| - กาแฟสำเร็จรูปในโควตา 134 ตัน ภายในโควตา 40% นอกโควตา 49%                          |           |           |           |                |             |
| - ข้อผูกพัน AFTA เมล็ดกาแฟ 5% กาแฟสำเร็จรูป 0%                                      |           |           |           |                |             |
|                                                                                     |           |           |           | ต.ค.54-มิ.ย.55 |             |
| - เมล็ดกาแฟ (ตัน)                                                                   | 7,835     | 12,291    | 37,167    | 11,275         |             |
| - กาแฟคั่ว (ตัน)                                                                    | 271       | 334       | 427       | 336            |             |
| - กาแฟผงสำเร็จรูป (ตัน)                                                             | 2,219     | 2,959     | 4,042     | 4,459          |             |
| - กาแฟผสมน้ำตาลและครีมเทียม (ตัน)                                                   | 4,061     | 4,803     | 5,833     | 1,699          |             |
| <b>1.7 การส่งออก</b>                                                                |           |           |           |                |             |
| - เมล็ดกาแฟ (ตัน)                                                                   | 213       | 241       | 876       | 1,918          |             |
| - กาแฟคั่ว (ตัน)                                                                    | 1,273     | 881       | 215       | 134            |             |
| - กาแฟผงสำเร็จรูป (ตัน)                                                             | 4,119     | 6,471     | 6,561     | 5,407          |             |
| - กาแฟผสมน้ำตาลและครีมเทียม (ตัน)                                                   | 26,599    | 36,193    | 37,834    | 8,403          |             |

| รายการ/ปี                                                     | 2550/51 | 2551/52 | 2552/53 | 2553/54 | 2554/55 |       |       |
|---------------------------------------------------------------|---------|---------|---------|---------|---------|-------|-------|
| 2. ต้นทุนการผลิต (บาท/กก.)                                    | 39.06   | 40.00   | 41.46   | 45.51   | 46.16   |       |       |
| 3. ราคา (บาท/กก.) (ออกสู่ตลาด ต.ค.-มี.ค.และ ออกมาก ธ.ค.-ก.พ.) |         |         |         |         | มิ.ย.   | ก.ค.  | %Δ    |
| ● ราคาเกษตรกรขายได้ (เกรดคละ)                                 | 62.65   | 62.30   | 54.73   | 67.00   | -       | -     | -     |
| ● ราคาเกษตรกรขายได้ จ.ชุมพร (เกรดดี)                          | 73 - 80 | 65.77   | 57.11   | 68.15   | -       | -     | -     |
| ● โรงงานรับซื้อ จ.ชุมพร                                       | 65.67   | 68.14   | 57.63   | 66.78   | -       | -     | -     |
| ● ราคาซื้อขายล่วงหน้าตลาดลอนดอน                               | 71.10   | 55.28   | 47.16   | 66.35   | 65.60   | 66.43 | ↑1.27 |

- หมายเหตุ** (1) ปริมาณสต็อก ผลผลิตโลกและการใช้ของโลก จากกระทรวงเกษตรสหรัฐอเมริกา  
(2) ปริมาณผลผลิตของไทย ต้นทุนการผลิต ราคาเกษตรกรขายได้ จากสำนักงานเศรษฐกิจการเกษตร  
(3) ความต้องการใช้ภายในประเทศ สอบถามโรงงานผู้ผลิตกาแฟสำเร็จรูปและกาแฟคั่วบด  
(4) ปริมาณนำเข้า-ส่งออก จากกรมศุลกากร



#### 4. สถานการณ์และแนวโน้ม

##### 4.1 สถานการณ์ตลาดโลก

4.1.1 การผลิต/การใช้ กระทรวงเกษตรสหรัฐฯ คาดการณ์ (มิ.ย.55) ผลผลิตปี 2555/56 มีปริมาณ 8.875 ล้านตัน เพิ่มขึ้นจากปีที่ผ่านมาร้อยละ 7.52 เมื่อรวมกับสต็อกต้นปี 1.446 ล้านตัน จะมีอุปทานรวม 10.321 ล้านตัน สำหรับความต้องการใช้มีประมาณ 8.502 ล้านตัน สูงกว่าปีที่ผ่านมาร้อยละ 3.90

4.1.2 ราคาตลาดโลก (ลอนดอน) เดือนกรกฎาคม 2555 เฉลี่ยตันละ 2,114.77 ดอลลาร์สหรัฐฯ (66.43 บาท/กก.) ปรับตัวสูงขึ้นจากเดือนที่ผ่านมา ซึ่งมีราคาเฉลี่ยตันละ 2,088.32 ดอลลาร์สหรัฐฯ (65.60 บาท/กก.) คิดเป็นร้อยละ 1.27 จากความต้องการเมล็ดกาแฟของบริษัทคั่วมีมากขึ้น ทั้งนี้ เทียบกับช่วงเดียวกันของปีที่ผ่านมาที่ราคาเฉลี่ยตันละ 2,260.84 ดอลลาร์สหรัฐฯ (67.58 บาท/กก.) ต่ำกว่าคิดเป็นร้อยละ 6.46 สำหรับราคาซื้อขายล่วงหน้า เดือนก.ย.55 (3 ส.ค.55) ตันละ 2,224 ดอลลาร์สหรัฐฯ

##### 4.2 สถานการณ์ในประเทศ

4.2.1 ผลผลิต สิ้นสุดฤดูการผลิตปี 2554/55 แล้ว สำหรับฤดูการผลิต ปี 2555/56 ส.ค.ก. คาดการณ์ผลผลิต (มิ.ย.55) ประมาณ 40,470 ตัน (แยกเป็นกาแฟโรบัสต้า 31,670 ตัน และอาราบิกา 8,270 ตัน) ลดลงจากปี 2554/55 ร้อยละ 3.35 เนื่องจากพื้นที่ให้ผลกาแฟโรบัสต้าลดลง จากการที่เกษตรกรโค่นต้นกาแฟที่ปลูกแซมในสวนยางพาราและปาล์มน้ำมันออก สำหรับผลผลิตต่อไร่ (เฉลี่ยทั้งประเทศ) คาดว่าเพิ่มขึ้นจาก ไร่ละ 135 กก. เป็นไร่ละ 144 กก. ผลผลิตจะออกสู่ตลาดประมาณปลายเดือนต.ค.55-มี.ค.56

4.2.2 ราคา เดือนกรกฎาคม 2555 ไม่มีราคา เนื่องจากสิ้นสุดฤดูกาล ปี 2554/55 แล้ว

#### 5. การเปิดตลาดสินค้ากาแฟตามข้อตกลงเขตการค้าเสรีอาเซียน (AFTA)

5.1 ตั้งแต่ 1 ม.ค.53 มีการยกเลิกมาตรการโควตาภาษีและลดอัตราภาษีนำเข้าเมล็ดกาแฟจากร้อยละ 20 เหลือร้อยละ 5 และกาแฟสำเร็จรูปจากร้อยละ 5 เหลือร้อยละ 0 ซึ่งการเปิดตลาดดังกล่าว อาจส่งผลกระทบต่อตลาดกาแฟในประเทศ หน่วยงานที่เกี่ยวข้องจึงได้หามาตรการป้องกัน โดยคณะกรรมการนโยบายและแผนพัฒนาการเกษตรและสหกรณ์ ได้มีมติ (30 ก.ย.52) เห็นชอบมาตรการรองรับผลกระทบแล้ว

5.2 จัดทำยุทธศาสตร์กาแฟ ปี 2552-2556 คณะรัฐมนตรีมีมติ (16 มิ.ย.52) เห็นชอบยุทธศาสตร์กาแฟ ปี 2552-2556 โดยมีเป้าหมายลดต้นทุนการผลิตกาแฟเท่ากับหรือมากกว่าเวียดนามไม่เกิน 10% เพิ่มผลผลิตต่อไร่ของกาแฟ รวมทั้งจะได้แปลงกาแฟที่ได้รับการรับรอง GAP เพิ่มขึ้น 50% และได้ผลผลิตกาแฟเพียงพอกับความต้องการใช้ของอุตสาหกรรมกาแฟในประเทศ โดยมีมาตรการ 4 ด้าน ประกอบด้วย

- (1) การเพิ่มประสิทธิภาพการผลิตและลดต้นทุนการผลิต
- (2) การเพิ่มมูลค่าผลิตภัณฑ์กาแฟ
- (3) การพัฒนาและส่งเสริมด้านการสร้างเสถียรภาพราคา
- (4) การปรับฐานการบริหารจัดการ

5.3 การปรับโครงสร้างสินค้ากาแฟแบบครบวงจร มติคณะกรรมการบริหารกองทุนปรับโครงสร้างภาคเกษตร (17 ก.ย.52) เห็นชอบโครงการปรับโครงสร้างสินค้ากาแฟแบบครบวงจร เพื่อช่วยเพิ่มผลผลิตต่อไร่ ลดต้นทุนการผลิตและช่วยแปรรูปสินค้ากาแฟ ระยะเวลาโครงการ 7 ปี สนับสนุนเงินกองทุนฯ 54,442,870 บาท ให้แก่ สหกรณ์ผู้ปลูกกาแฟจังหวัดชุมพร จำกัด กลุ่มเกษตรกรทำสวนเขาทะเล จังหวัดชุมพร และกลุ่มเกษตรกรทำสวน จปร. จังหวัดระนอง

สำนักส่งเสริมการค้าสินค้าเกษตร  
กรมการค้าภายใน  
สิงหาคม 2555

## ราคาเมล็ดกาแฟ

6 ส.ค.55

หน่วย : บาท/กก.

|                                                                                               | ตค.   | พย.   | ธค.   | มค.   | กพ.   | มีค.  | เมย.  | พค.   | มิย.  | กค.   | สค.   | กย.   | เฉลี่ย |
|-----------------------------------------------------------------------------------------------|-------|-------|-------|-------|-------|-------|-------|-------|-------|-------|-------|-------|--------|
| <b>ราคาที่เคยตรกรขายได้</b>                                                                   |       |       |       |       |       |       |       |       |       |       |       |       |        |
| 2545/46                                                                                       | -     | -     | -     | 31.56 | 34.30 | 24.85 | -     | -     | -     | -     | -     | -     | 30.24  |
| 2546/47                                                                                       | -     | 27.85 | 27.19 | 29.44 | 23.25 | 22.62 | -     | -     | -     | -     | -     | -     | 26.07  |
| 2547/48                                                                                       | -     | 29.00 | 29.41 | 26.81 | 27.75 | 29.35 | -     | -     | -     | -     | -     | -     | 28.46  |
| 2548/49                                                                                       | -     | -     | 33.49 | 41.67 | 43.66 | 40.88 | 39.00 | -     | -     | -     | -     | -     | 39.74  |
| 2549/50                                                                                       | -     | -     | 44.78 | 47.11 | 46.99 | -     | -     | -     | -     | -     | -     | -     | 46.29  |
| 2550/51                                                                                       | -     | 58.50 | 57.79 | 65.70 | 68.61 | -     | -     | -     | -     | -     | -     | -     | 62.65  |
| 2551/52                                                                                       | 45.00 | 56.75 | 64.43 | 67.50 | 70.45 | 69.67 | -     | -     | -     | -     | -     | -     | 62.30  |
| 2552/53                                                                                       | -     | 50.00 | 52.47 | 55.32 | 61.12 | -     | -     | -     | -     | -     | -     | -     | 54.73  |
| 2553/54                                                                                       | -     | 59.00 | 60.00 | 66.72 | 76.87 | 72.39 | -     | -     | -     | -     | -     | -     | 67.00  |
| 2554/55                                                                                       | -     | 65.00 | 68.30 | 70.63 | 71.19 | 66.00 | -     | -     | -     | -     | -     | -     | 68.22  |
| ที่มา : สำนักงานเศรษฐกิจการเกษตร                                                              |       |       |       |       |       |       |       |       |       |       |       |       |        |
| <b>ราคาที่โรงงานรับซื้อ</b>                                                                   |       |       |       |       |       |       |       |       |       |       |       |       |        |
| 2546/47                                                                                       | -     | -     | 35.00 | 35.00 | 35.00 | 35.00 | -     | -     | -     | -     | -     | -     | 35.00  |
| 2547/48                                                                                       | 35.00 | 35.00 | 35.00 | 35.00 | 35.00 | 35.00 | -     | -     | -     | -     | -     | -     | 35.00  |
| 2548/49                                                                                       | -     | -     | -     | 43.00 | 47.00 | 47.00 | -     | -     | -     | -     | -     | -     | 45.67  |
| 2549/50                                                                                       | -     | -     | -     | 50.00 | 50.00 | -     | -     | -     | -     | -     | -     | -     | 50.00  |
| 2550/51                                                                                       | -     | -     | 57.00 | 67.00 | 73.00 | -     | -     | -     | -     | -     | -     | -     | 65.67  |
| 2551/52                                                                                       | -     | 67.31 | 68.03 | 68.73 | 68.50 | -     | -     | -     | -     | -     | -     | -     | 68.14  |
| 2552/53                                                                                       | -     | -     | 52.70 | 55.83 | 60.97 | 61.00 | -     | -     | -     | -     | -     | -     | 57.63  |
| 2553/54                                                                                       | -     | 57.05 | 57.80 | 65.35 | 70.26 | 74.20 | 76.00 | -     | -     | -     | -     | -     | 66.78  |
| 2554/55                                                                                       | -     | 62.35 | 62.71 | 65.45 | 67.21 | 65.71 | -     | -     | -     | -     | -     | -     | 64.69  |
| ที่มา : สำนักงานการค้าภายในจังหวัดชุมพร (จุดรับซื้อของ บจ.คาวลิตี้ คอฟฟี่ โปรดักท์ส : เนสเล่) |       |       |       |       |       |       |       |       |       |       |       |       |        |
| <b>ราคาซื้อขายล่วงหน้ากาแฟโรบัสต้า ตลาดลอนดอน (เฉลี่ยส่งมอบ 3-6 เดือนข้างหน้า)</b>            |       |       |       |       |       |       |       |       |       |       |       |       |        |
| 2546/47                                                                                       | 28.79 | 27.40 | 28.30 | 31.94 | 29.72 | 29.30 | 29.04 | 29.51 | 32.32 | 28.89 | 27.87 | 27.65 | 29.23  |
| 2547/48                                                                                       | 28.40 | 25.96 | 30.25 | 28.84 | 32.72 | 38.07 | 41.19 | 45.52 | 50.30 | 50.04 | 43.81 | 38.23 | 37.78  |
| 2548/49                                                                                       | 39.07 | 42.42 | 46.92 | 49.86 | 48.11 | 44.59 | 44.85 | 44.04 | 44.42 | 47.24 | 52.21 | 57.74 | 46.79  |
| 2549/50                                                                                       | 54.66 | 56.56 | 53.26 | 56.04 | 55.73 | 53.05 | 50.59 | 57.33 | 63.28 | 62.37 | 59.84 | 52.33 | 56.25  |
| 2550/51                                                                                       | 63.10 | 66.76 | 62.09 | 63.31 | 75.96 | 78.08 | 71.22 | 70.41 | 74.04 | 78.09 | 76.80 | 73.35 | 71.10  |
| 2551/52                                                                                       | 60.35 | 62.60 | 64.82 | 61.24 | 57.03 | 54.61 | 53.45 | 52.15 | 50.03 | 48.37 | 48.73 | 49.92 | 55.28  |
| 2552/53                                                                                       | 48.85 | 45.85 | 45.60 | 45.26 | 43.24 | 41.34 | 43.42 | 43.57 | 49.23 | 55.06 | 53.64 | 50.91 | 47.16  |
| 2553/54                                                                                       | 52.18 | 56.35 | 58.37 | 64.06 | 69.75 | 73.93 | 73.38 | 76.90 | 73.21 | 67.58 | 66.90 | 63.56 | 66.35  |
| 2554/55                                                                                       | 59.49 | 57.60 | 59.05 | 57.88 | 59.86 | 61.39 | 61.79 | 65.97 | 65.60 | 66.43 |       |       | 61.51  |
| ที่มา : ข่าว BISNEWS , Futuresource.com , Reuters , indcaffe.com                              |       |       |       |       |       |       |       |       |       |       |       |       |        |

## ปาล์มน้ำมัน

| 1. ผลผลิต : ล้านตัน                                                                                               |                            | ปี 2551              | ปี 2552              | ปี 2553          | ปี 2554 <sup>E</sup> | ปี 2555 <sup>F</sup><br>(ณ.ย.55)         |
|-------------------------------------------------------------------------------------------------------------------|----------------------------|----------------------|----------------------|------------------|----------------------|------------------------------------------|
| 1) โลก                                                                                                            | น้ำมันพืช                  | 128.78               | 133.78               | 140.84           | 147.50               | 153.48                                   |
|                                                                                                                   | : น้ำมันถั่วเหลือง         | 37.73                | 35.90                | 38.88            | 41.24                | 41.85                                    |
|                                                                                                                   | : น้ำมันปาล์มดิบ           | 41.03                | 44.02                | 45.87            | 47.95                | 50.67                                    |
|                                                                                                                   | : อินโดนีเซีย              | 18.00                | 20.50                | 22.00            | 23.60                | 25.40                                    |
|                                                                                                                   | : มาเลเซีย                 | 17.57                | 17.26                | 17.76            | 18.21                | 18.70                                    |
| 2) ไทย                                                                                                            | : ผลปาล์ม(ก. เกษตร)        | 9.270                | 8.162                | 8.223            | 10.777               | 11.619<br><sup>* E ณ.ย.55</sup><br>(17%) |
|                                                                                                                   | : น้ำมันดิบ(โรงสกัด)       | 1.544                | 1.345                | 1.288            | 1.832                | 1.975                                    |
| 2. สมดุลน้ำมันปาล์มดิบ : ล้าน CPO                                                                                 |                            | ปี 2551              | ปี 2552              | ปี 2553          | ปี 2554              | ปี 2555<br>(ประมาณการ)                   |
| 1) สต็อกต้นปี                                                                                                     |                            | 88,916               | 107,947              | 135,518          | 67,787               | 298,000<br><sup>(E ▼20%)</sup>           |
| 2) ผลผลิตน้ำมันปาล์มดิบ                                                                                           |                            | 1,543,761            | 1,345,245            | 1,287,510        | 1,832,151            | 1,580,000                                |
| 3) นำเข้า                                                                                                         | - ดิบ+บริสุทธิ์ คิดเป็นดิบ | 35,481               | -                    | -                | 59,668               | 10,000                                   |
| 4) ใช้ในประเทศ                                                                                                    | - ผลิตน้ำมันพืช            | 1,005,527            | 879,506              | 900,756          | 978,556              | 930,000                                  |
|                                                                                                                   | - ผลิตไบโอดีเซล            | 269,781              | 370,776              | 382,166          | 376,618              | 520,000                                  |
| 5) ส่งออก                                                                                                         | - น้ำมันดิบ                | 284,902              | 67,392               | 63,321           | 306,845              | 300,000                                  |
| 6) สต็อกปลายปี                                                                                                    |                            | 107,947              | 135,518              | 67,784           | 297,586              | 138,000                                  |
| ที่มา : โรงงานสกัด โรงกลั่นน้ำมันปาล์ม และโรงผลิตไบโอดีเซล แจ้งตามประกาศ กก. (น้ำมันบริสุทธิ์ จะคิดเป็นน้ำมันดิบ) |                            |                      |                      |                  |                      |                                          |
| 3. พื้นที่ / ดินทุน / ผลผลิตเฉลี่ย                                                                                |                            | ปี 2551              | ปี 2552              | ปี 2553          | ปี 2554              | ปี 2555 <sup>* E ณ.ย.55</sup>            |
| 1) พื้นที่ยืนต้น                                                                                                  | : ล้านไร่                  | 3.676                | 3.890                | 4.077            | 4.285                | 4.285                                    |
| 2) พื้นที่ให้ผล                                                                                                   | : ล้านไร่                  | 2.884                | 3.188                | 3.552            | 3.747                | 3.983                                    |
| 3) ดินทุนผลปาล์ม                                                                                                  | : บาท/กก.                  | 2.12                 | 2.71                 | 2.97             | 2.77                 | 2.90                                     |
| 4) ผลผลิตเฉลี่ย                                                                                                   | : กก./ไร่                  | 3,214                | 2,561                | 2,315            | 2,876                | 2,918                                    |
| แหล่งผลิตสำคัญ ปี 2555                                                                                            |                            | เนื้อที่ให้ผล<br>ไร่ | ผลผลิต<br>ตันผลปาล์ม | Yield<br>กก./ไร่ | % ผลผลิต             |                                          |
|                                                                                                                   | กระบี่                     | 954,730              | 2,988,400            | 3,130            | 26                   |                                          |
|                                                                                                                   | สุราษฎร์ธานี               | 969,180              | 3,010,800            | 3,116            | 26                   |                                          |
|                                                                                                                   | ชุมพร                      | 774,200              | 2,373,750            | 3,066            | 20                   |                                          |
|                                                                                                                   | นครศรีธรรมราช              | 199,320              | 559,470              | 2,807            | 5                    |                                          |
|                                                                                                                   | ประจวบคีรีขันธ์            | 207,880              | 566,060              | 2,723            | 5                    |                                          |
|                                                                                                                   | ตรัง                       | 124,850              | 342,940              | 2,747            | 3                    |                                          |
|                                                                                                                   | สตูล                       | 112,350              | 289,630              | 2,578            | 2                    |                                          |
|                                                                                                                   | พังงา                      | 108,640              | 275,510              | 2,536            | 2                    |                                          |
|                                                                                                                   | ชลบุรี                     | 82,050               | 252,610              | 3,079            | 2                    |                                          |
|                                                                                                                   | อื่น ๆ (41 จว.)            | 452,423              | 948,110              | 333-3,023        | 9                    |                                          |
|                                                                                                                   | รวมทั้งประเทศ              | 3,982,623            | 11,619,360           | 2,918            | 100                  |                                          |

ที่มา : ศูนย์สำรวจสวนเคหการเกษตร สำนักงานเศรษฐกิจการเกษตร (พยากรณ์ ณ ณ.ย.55)

| 4. การนำเข้า-ส่งออก : ดับ | ปี 2551 | ปี 2552 | ปี 2553 | ปี 2554 | ปี 2555<br>(ม.ค.-มิ.ย.55) |
|---------------------------|---------|---------|---------|---------|---------------------------|
| 4.1 นำเข้า                |         |         |         |         |                           |
| น้ำมันปาล์มดิบ            | 28,541  | 37      | 17      | 59,794  | -                         |
| น้ำมันปาล์มบริสุทธิ์      | 1,144   | 1,254   | 1,081   | 6,512   | 10,045                    |
| 4.2 ส่งออก                |         |         |         |         |                           |
| น้ำมันปาล์มดิบ            | 288,222 | 67,292  | 66,001  | 331,710 | 147,704                   |
| น้ำมันปาล์มบริสุทธิ์      | 72,119  | 46,551  | 55,328  | 50,137  | 34,195                    |

ประเทศส่งออกปี<sup>55</sup> ดับ : เยอรมัน 44% , มาเลเซีย 37% , เนเธอร์แลนด์ 13% , บริสุทธิ : พม่า 66% จีน 23% กัมพูชา 7%

ประเทศนำเข้าจากปี<sup>55</sup> ดับ : - , บริสุทธิ : มาเลเซีย 75% อินโดนีเซีย 24%

ที่มา : กรมศุลกากร / ปี 55 ดับ : พิกัด 1511.10 , บริสุทธิ : พิกัด 1511.90

| 5. ราคา : บาท/กก.           | ปี 2551 | ปี 2552 | ปี 2553 | ปี 2554 | ปี 2555             |       |
|-----------------------------|---------|---------|---------|---------|---------------------|-------|
| 5.1 ไทย                     |         |         |         |         | ม.ค.-ก.ค.    ก.ค.55 |       |
| ผลปาล์มทะเลสาบ(%น้ำมัน 17)  | 4.56    | 3.99    | 4.83    | 6.02    | 5.93                | 6.14  |
| น้ำมันปาล์มดิบ              | 28.96   | 24.33   | 29.10   | 36.59   | 33.72               | 35.08 |
| น้ำมันปาล์มบริสุทธิ์ (Bulk) | 38.22   | 30.19   | 33.05   | 43.03   | 38.19               | 40.50 |
| 5.2 มาเลเซีย                |         |         |         |         |                     |       |
| น้ำมันปาล์มดิบ              | 28.56   | 21.96   | 27.02   | 32.63   | 32.19               | 30.28 |
| น้ำมันปาล์มบริสุทธิ์        | 32.65   | 24.08   | 28.31   | 35.10   | 33.40               | 31.50 |

#### 6. สภาพปัญหา/สาเหตุ

1) การผลิต ผลผลิตเฉลี่ยต่ำ ต้นทุนการผลิตสูง เนื่องจากพันธุ์ปาล์มคุณภาพต่ำ พื้นที่ไม่เหมาะสม ุ่ยราคาสูงขึ้น ผู้ปลูกปาล์ม 90% เป็นเกษตรกรรายย่อย ขาดการจัดการที่ดี ปริมาณผลผลิตออกสู่ตลาด ไม่สม่ำเสมอ

2) การนำเข้า-ส่งออก มีการนำเข้าเพื่อส่งออก การถ่ายลำ (ตั้งแต่ปี 48-ปัจจุบัน) ซึ่งกระทบต่อตลาดส่งออกน้ำมัน ส่วนเกิน ส่วนการส่งออกมีความสามารถในการแข่งขันต่ำ เนื่องจากราคาในประเทศสูง

3) การค้าในประเทศ โรงสกัดฯ มีกำลังผลิตส่วนเกิน 50% แข่งขันซื้อสูงจึงมีการตัดปาล์มดิบและปัญหาการลักลอบนำเข้ายังมีอยู่ส่งผลกระทบต่อราคาในประเทศ

#### 7. มาตรการบริหารจัดการทั้งระบบตั้งแต่ปี 2546

มติคณะรัฐมนตรี วันที่ 8 และ 22 เม.ย.46 เห็นชอบให้หน่วยงานที่เกี่ยวข้องดำเนินการแก้ไขปัญหาปาล์มน้ำมันอย่างเป็นระบบ ตามที่กระทรวงพาณิชย์เสนอพร้อมให้แต่งตั้งคณะกรรมการแก้ไขปัญหาลำปาล์มน้ำมันอย่างเป็นระบบโดยมีรัฐมนตรีว่าการกระทรวงพาณิชย์เป็นประธาน เพื่อทำหน้าที่กำหนดมาตรการและบริหารจัดการแก้ไขปัญหาลำปาล์มน้ำมัน ทั้งระบบอย่างต่อเนื่อง

ทั้งนี้ คณะรัฐมนตรี ได้มีมติเมื่อวันที่ 10 มิ.ย.51 เห็นชอบให้แต่งตั้งคณะกรรมการนโยบายปาล์มแห่งชาติ (กนป.) ตามระเบียบสำนักนายกรัฐมนตรีว่าด้วยคณะกรรมการนโยบายปาล์มแห่งชาติ พ.ศ.2551 ประกาศเมื่อวันที่ 12 มิ.ย.51 โดยมีนายกรัฐมนตรีหรือรองนายกรัฐมนตรีที่ได้รับมอบหมาย เป็นประธาน มีอำนาจหน้าที่ในการกำหนดนโยบายและแผนการบริหารพัฒนาอย่างเป็นระบบครบวงจร ส่งผลให้คณะกรรมการแก้ไขปัญหาลำปาล์มน้ำมันอย่างเป็นระบบลดบทบาทลง แต่ยังคงดำเนินการอย่างต่อเนื่อง ดังนี้

##### 1) วางระบบการนำเข้าอย่างรัดกุม

(1) ภายใต้ WTO ภาษีในโควตา 20% ปริมาณ 4,860 ตันให้ อคส.เป็นผู้นำเข้า ภาษีนอกโควตา 143% ไม่จำกัดปริมาณ

(2) ภายใต้ AFTA ตั้งแต่ปี 2553 ภาษี 0% โดยจะให้มีการบริหารการนำเข้าน้ำมันปาล์มตามมาตรการเดิมที่ใช้มา (ให้ อคส.เป็นผู้นำเข้า) เพื่อไม่ให้ขัดต่อพันธกรณีและมีให้การเปิดตลาดส่งผลกระทบต่อเกษตรกรภายในประเทศ โดยคณะกรรมการ กนป.เป็นผู้พิจารณามาตรการที่จะรองรับผลกระทบจากการเปิดตลาดเสรี AFTA เช่น กำหนดผู้นำเข้า ปริมาณ ชนิด ช่วงเวลาการนำเข้า และมาตรการนำเข้าอื่น ๆ

(3) การนำเข้าเพื่อส่งออก (นอกโควตา WTO) กำหนดให้ผู้นำเข้าต้องรับซื้อผลผลิตในประเทศเพื่อส่งออกด้วย 1 ส่วน ก่อนนำเข้า 1 ส่วนและต้องส่งออกน้ำมันปาล์มไปต่างประเทศเป็นปริมาณไม่น้อยกว่า 2 เท่าของปริมาณนำเข้าฯ ภายใน 30 วัน โดยกำหนดด่านส่งออกน้ำมันปาล์มที่นำเข้าไว้เฉพาะ 4 ด่าน ตามมติ ครม. เมื่อ 22 เม.ย.46 (ด่านแม่สอด แม่สาย สังขละบุรี และ ท่าเรือกรุงเทพ)

(4) การนำน้ำมันปาล์มผ่านประเทศเพื่อส่งออก (การถ่ายลำ/ผ่านแดน) ต้องขออนุญาตขนย้ายและส่งออกภายใน เวลาที่กำหนด

## 2) บริหารจัดการระบบการค้าในประเทศ

(1) การค้าผลปาล์มและน้ำมันปาล์ม ให้ดำเนินไปตามกลไกปกติ โดยมีมาตรการ : การแจ้งปริมาณ ให้ผู้ผลิตแจ้ง ปริมาณฯ เป็นประจำทุกเดือน ผู้นำเข้าแจ้งแผนการนำเข้าล่วงหน้าทุกเดือนแจ้งการนำเข้า จำหน่ายภายใน 7 วันนับจากวัน นำเข้า/จำหน่าย การควบคุมขนย้าย ให้ผู้ขนย้ายน้ำมันปาล์มตั้งแต่ 25 กก.ขึ้นไปต้องขออนุญาตขนย้าย การปิดป้ายรับซื้อ ให้ผู้รับซื้อผลปาล์มปิดป้ายแสดงราคารับซื้อผลปาล์มโดยระบุชั้นคุณภาพและให้รับซื้อไม่ต่ำกว่าราคาแสดงที่ป้ายและขอ ความร่วมมือโรงงานสกัดและโรงกลั่นน้ำมันปาล์มให้รับซื้อผลปาล์มและน้ำมันปาล์มให้สอดคล้องกันทั้งระบบอย่างเหมาะสม การพัฒนาคุณภาพ ประชาสัมพันธ์ให้เกษตรกรพัฒนาคุณภาพผลปาล์ม

(2) การตรวจสอบและกำกับดูแลโดยจังหวัด : มีคณะทำงานแก้ไขปัญหาปาล์มน้ำมันอย่างเป็นระบบระดับจังหวัด คณะทำงานตรวจสอบคุณภาพผลปาล์มประจำจังหวัด เพื่อทำหน้าที่ดำเนินมาตรการตามนโยบายที่กำหนดและใกล้เคียง ปัญหาคุณภาพผลปาล์มที่เกิดขึ้นจากการซื้อขาย

(3) ตรวจสอบป้องกันการลักลอบนำเข้าและกำกับดูแลขนย้ายถ่ายลำ-ผ่านแดนน้ำมันปาล์ม โดยขอความร่วมมือ จังหวัดต้นทางและจังหวัดที่ติดชายแดนประเทศกำกับดูแลการขนย้ายน้ำมันปาล์มในประเทศอย่างเคร่งครัดเพื่อกำกับดูแลมิให้ มีการนำมาหมุนเวียนจำหน่ายในประเทศ

(4) การบริหารจัดการของกลาง มติคณะกรรมการแก้ไขปัญหาปาล์มน้ำมันฯ (24 พค.47) เห็นชอบให้กรมศุลกากร ส่งมอบน้ำมันปาล์มของกลางให้แก่หน่วยงานราชการ/มูลนิธิที่นำไปใช้ผลิตพลังงานทดแทนและให้ รมว.พณ. (ประธาน) อนุมัติ เป็นคราว ๆ ไป ซึ่งได้อนุมัติแล้ว 23 ครั้ง รวมปริมาณ 476,027 กก. (พ.ค.47-ก.ค.55)

3) จัดการผลผลิตส่วนเกิน ประสานแจ้งกระทรวงพลังงานทราบปริมาณน้ำมันปาล์มคงเหลือรายเดือนเพื่อสนับสนุน การนำน้ำมันปาล์มไปผลิตไบโอดีเซล

## 8. สถานการณ์

1) ในเดือน ก.ค.55 ราคาผลปาล์มและน้ำมันปาล์มดิบเคลื่อนไหวอยู่ระดับสูง สาเหตุจากปริมาณผลผลิตออกสู่ตลาด ลดน้อยลง จนทำให้สต็อกน้ำมันปาล์มในประเทศปรับลดลงมาก ณ สิ้นเดือนมิถุนายน 2555 มีจำนวน 158,633 ตัน อยู่ใน ระดับต่ำกว่าเดือนมิถุนายน (168,000 ตันน้ำมันปาล์มดิบ) ส่วนราคาน้ำมันปาล์มในตลาดโลกปรับตัวสูงขึ้นจากเดือนก่อนโดยอ้างอิง ราคาน้ำมันปาล์มตลาดมาเลเซียและน้ำมันถั่วเหลืองตลาดโลกที่ปรับสูงขึ้นแต่อยู่ในระดับต่ำกว่าของไทยมาก ดังนี้

| บาท : กก. |                                 | ก.ค.54 | มิ.ย.55 | ก.ค.55 | % $\Delta$ |
|-----------|---------------------------------|--------|---------|--------|------------|
| ไทย       | ผลปาล์ม (%น้ำมัน17)             | 5.19   | 5.72    | 6.14   | +7.34      |
|           | น้ำมันปาล์มดิบ                  | 30.00  | 32.79   | 35.08  | +6.98      |
|           | น้ำมันปาล์มบริสุทธิ์            | 35.87  | 38.60   | 40.50  | +4.92      |
|           | น้ำมันพืชปาล์ม ปลิค 1 ลิตร(ขวด) | 47.00  | 41.50   | 42.05  | +1.33      |
| มาเลเซีย  | น้ำมันปาล์มดิบ                  | 31.10  | 29.63   | 30.28  | +2.19      |
|           | น้ำมันปาล์มบริสุทธิ์            | 34.39  | 30.69   | 31.50  | +2.64      |

2) แนวโน้ม คาดว่าผลผลิตยังออกสู่ตลาดน้อยกว่าความต้องการใช้ สต็อกต่ำกว่าปกติ เกิดปัญหาราคาน้ำมันปาล์มดิบ สูงผิดปกติ กนป. : ได้มีมติอนุมัติให้ อคส.นำเข้าน้ำมันปาล์มกึ่งบริสุทธิ์ ปริมาณ 30,000 ตัน ภายใน 31 ส.ค.55 เพื่อแก้ไขปัญหาปริมาณ อาจส่งผลให้ราคาผลปาล์มและน้ำมันปาล์มในประเทศปรับลดลง

ราคาปาล์มน้ำมันและน้ำมันปาล์ม

AG38 D-ราคา : ปาล์ม (sh รายเดือนปาล์ม 45-50-ส่งออก)

หน่วย : บาท/กก.

| ปี/เดือน                                                                    | ม.ค.  | ก.พ.  | มี.ค. | เม.ย. | พ.ค.  | มิ.ย. | ก.ค.  | ส.ค.  | ก.ย.  | ต.ค.  | พ.ย.  | ธ.ค.  | เฉลี่ย |
|-----------------------------------------------------------------------------|-------|-------|-------|-------|-------|-------|-------|-------|-------|-------|-------|-------|--------|
| <b>1. ผลปาล์มทะเลหลาย คุณภาพน้ำมัน 17% (หน้าโรงงานสกัดฯ แหล่งผลิตสำคัญ)</b> |       |       |       |       |       |       |       |       |       |       |       |       |        |
| 2550                                                                        | 3.27  | 3.35  | 3.29  | 3.52  | 4.27  | 4.71  | 4.50  | 4.38  | 4.34  | 4.70  | 5.00  | 5.54  | 4.24   |
| 2551                                                                        | 6.05  | 5.37  | 4.96  | 5.10  | 4.42  | 5.70  | 5.95  | 4.46  | 3.84  | 2.93  | 2.88  | 3.06  | 4.56   |
| 2552                                                                        | 3.68  | 4.19  | 3.14  | 3.62  | 4.70  | 4.60  | 3.79  | 4.22  | 3.71  | 3.43  | 4.09  | 4.65  | 3.99   |
| 2553                                                                        | 4.15  | 3.92  | 3.87  | 3.63  | 3.80  | 4.23  | 4.35  | 5.01  | 5.22  | 5.67  | 6.70  | 7.40  | 4.83   |
| 2554                                                                        | 9.27  | 8.49  | 5.72  | 5.68  | 6.01  | 5.91  | 5.19  | 5.60  | 5.49  | 4.38  | 5.13  | 5.39  | 6.02   |
| 2555                                                                        | 5.47  | 6.09  | 6.17  | 6.23  | 5.66  | 5.72  | 6.14  |       |       |       |       |       | 5.93   |
| <b>2. น้ำมันปาล์มดิบ (ขายส่งถึงโรงกลั่น) ณ ตลาด กทม.</b>                    |       |       |       |       |       |       |       |       |       |       |       |       |        |
| 2550                                                                        | 18.63 | 18.84 | 19.02 | 21.82 | 25.29 | 26.45 | 25.47 | 24.30 | 24.79 | 27.49 | 29.80 | 31.47 | 24.45  |
| 2551                                                                        | 35.98 | 35.02 | 34.95 | 33.15 | 33.53 | 36.26 | 34.61 | 25.87 | 22.52 | 17.02 | 18.32 | 20.32 | 26.96  |
| 2552                                                                        | 23.51 | 26.13 | 21.78 | 24.16 | 27.51 | 26.50 | 22.72 | 24.56 | 22.65 | 21.48 | 24.00 | 26.90 | 24.33  |
| 2553                                                                        | 26.36 | 25.73 | 25.92 | 25.43 | 25.66 | 25.61 | 25.38 | 27.49 | 27.95 | 31.01 | 38.91 | 43.80 | 29.10  |
| 2554                                                                        | 58.20 | 57.07 | 36.00 | 36.21 | 36.28 | 34.38 | 30.00 | 31.30 | 30.18 | 28.14 | 30.81 | 30.49 | 36.59  |
| 2555                                                                        | 31.68 | 33.05 | 34.71 | 35.90 | 32.86 | 32.79 | 35.08 |       |       |       |       |       | 33.72  |
| <b>3. น้ำมันปาล์มบริสุทธิ์ Bulk (ขายส่งถึงผู้ซื้อ)</b>                      |       |       |       |       |       |       |       |       |       |       |       |       |        |
| 2550                                                                        | 22.98 | 23.46 | 23.16 | 25.68 | 29.60 | 32.22 | 31.28 | 30.02 | 29.22 | 31.94 | 34.92 | 36.57 | 29.25  |
| 2551                                                                        | 42.31 | 42.62 | 43.21 | 41.37 | 41.77 | 44.23 | 43.95 | 38.14 | 34.01 | 30.04 | 27.63 | 29.34 | 38.22  |
| 2552                                                                        | 32.08 | 34.04 | 31.51 | 31.29 | 32.78 | 30.80 | 27.55 | 28.91 | 28.69 | 26.62 | 27.43 | 30.58 | 30.19  |
| 2553                                                                        | 31.07 | 29.45 | 30.21 | 30.21 | 30.11 | 29.04 | 29.07 | 31.68 | 32.27 | 33.29 | 42.09 | 48.10 | 33.05  |
| 2554                                                                        | 57.45 | 63.28 | 53.00 | 45.88 | 42.50 | 39.64 | 35.87 | 36.50 | 35.86 | 34.50 | 35.32 | 36.50 | 43.03  |
| 2555                                                                        | 36.50 | 36.50 | 38.26 | 38.50 | 38.50 | 38.60 | 40.50 |       |       |       |       |       | 38.19  |
| <b>4. สแตย์รินบริสุทธิ์/โพลีปาล์ม Bulk (ขายส่งถึงผู้ซื้อ)</b>               |       |       |       |       |       |       |       |       |       |       |       |       |        |
| 2550                                                                        | 16.13 | 16.13 | 16.20 | 18.63 | 22.06 | 25.98 | 25.13 | 24.43 | 22.96 | 26.72 | 28.43 | 29.29 | 22.67  |
| 2551                                                                        | 31.91 | 32.83 | 34.57 | 32.53 | 33.03 | 34.08 | 34.01 | 28.75 | 22.19 | 16.69 | 14.48 | 14.70 | 27.48  |
| 2552                                                                        | 15.35 | 17.66 | 18.26 | 22.42 | 26.65 | 27.57 | 25.60 | 24.10 | 23.73 | 21.01 | 23.31 | 25.99 | 22.64  |
| 2553                                                                        | 26.25 | 25.74 | 26.54 | 26.39 | 26.19 | 26.06 | 25.73 | 27.40 | 27.95 | 30.68 | 37.86 | 42.96 | 29.15  |
| 2554                                                                        | 55.19 | 57.30 | 40.84 | 34.18 | 34.81 | 33.42 | 29.68 | 31.44 | 30.40 | 28.35 | 30.95 | 31.01 | 36.46  |
| 2555                                                                        | 31.86 | 33.28 | 35.12 | 36.55 | 33.63 | 33.09 | 35.57 |       |       |       |       |       | 34.16  |
| <b>5. น้ำมันปาล์มดิบ (ซื้อขายในมาเลเซีย)</b>                                |       |       |       |       |       |       |       |       |       |       |       |       |        |
| 2550                                                                        | 19.73 | 19.65 | 19.78 | 22.42 | 25.31 | 26.19 | 25.89 | 25.00 | 25.64 | 28.26 | 29.92 | 29.91 | 24.81  |
| 2551                                                                        | 32.65 | 35.90 | 36.29 | 34.14 | 35.24 | 36.51 | 34.51 | 26.91 | 23.26 | 16.98 | 15.00 | 15.37 | 28.56  |
| 2552                                                                        | 18.13 | 18.47 | 19.80 | 24.45 | 26.63 | 23.49 | 20.55 | 23.26 | 21.55 | 21.09 | 22.10 | 24.05 | 21.96  |
| 2553                                                                        | 24.46 | 24.84 | 25.64 | 25.55 | 25.27 | 24.85 | 24.85 | 27.37 | 27.01 | 27.94 | 31.45 | 35.02 | 27.02  |
| 2554                                                                        | 37.39 | 38.00 | 34.53 | 33.50 | 34.13 | 32.82 | 31.10 | 31.22 | 30.07 | 28.12 | 30.41 | 30.27 | 32.63  |
| 2555                                                                        | 32.12 | 32.04 | 33.55 | 35.34 | 32.34 | 29.63 | 30.28 |       |       |       |       |       | 32.19  |
| <b>6. น้ำมันปาล์มบริสุทธิ์ Bulk (ตลาดส่งออก F.O.B. มาเลเซีย)</b>            |       |       |       |       |       |       |       |       |       |       |       |       |        |
| 2550                                                                        | 20.70 | 20.87 | 21.01 | 24.07 | 26.83 | 27.42 | 27.20 | 27.14 | 28.00 | 29.98 | 31.96 | 31.98 | 26.43  |
| 2551                                                                        | 35.07 | 38.64 | 41.98 | 40.42 | 40.85 | 41.19 | 38.87 | 30.90 | 26.66 | 20.18 | 18.27 | 18.74 | 32.65  |
| 2552                                                                        | 21.28 | 21.52 | 22.54 | 26.97 | 28.29 | 25.44 | 22.45 | 25.01 | 23.28 | 22.82 | 23.79 | 25.56 | 24.08  |
| 2553                                                                        | 25.77 | 26.12 | 26.58 | 26.45 | 26.07 | 25.83 | 26.11 | 29.27 | 28.58 | 29.66 | 32.93 | 36.37 | 28.31  |
| 2554                                                                        | 38.60 | 39.65 | 36.64 | 35.58 | 36.66 | 35.47 | 34.39 | 34.62 | 32.98 | 30.51 | 32.77 | 33.29 | 35.10  |
| 2555                                                                        | 33.74 | 33.59 | 34.84 | 36.18 | 33.26 | 30.69 | 31.50 |       |       |       |       |       | 33.40  |

ปริมาณส่งออกและนำเข้าน้ำมันปาล์ม

หน่วย : ตัน

|                                                                                         | ม.ค.   | ก.พ.   | มี.ค.  | เม.ย.  | พ.ค.   | มิ.ย.  | ก.ค.   | ส.ค.   | ก.ย.   | ต.ค.   | พ.ย.   | ธ.ค.   | รวม     |
|-----------------------------------------------------------------------------------------|--------|--------|--------|--------|--------|--------|--------|--------|--------|--------|--------|--------|---------|
| <b>1. ปริมาณส่งออกน้ำมันปาล์มดิบ (ปี 50 HS. 1511.1000.000 , ปี 55 HS. 1511.10)</b>      |        |        |        |        |        |        |        |        |        |        |        |        |         |
| 2550                                                                                    | 10,799 | 30,426 | 32,877 | 25,374 | 4,095  | 2,590  | 400    | 27,527 | 25,967 | 37,255 | 24,503 | 14     | 221,826 |
| 2551                                                                                    | 73     | 1,708  | 29,044 | 30,096 | 57,462 | 19,648 | 37,246 | 40,297 | 39,775 | 26,933 | 5,921  | 19     | 288,222 |
| 2552                                                                                    | 128    | 0      | -      | 63     | 24,242 | 4,353  | 20     | 84     | -      | 24,509 | 13,893 | -      | 67,292  |
| 2553                                                                                    | 75     | 0      | 6,002  | 8,402  | 5,250  | 126    | 63     | 12,687 | 23,549 | 9,469  | 210    | 168    | 66,001  |
| 2554                                                                                    | 101    | 168    | 3      | 14,024 | 6,603  | 9,118  | 49,083 | 67,480 | 57,337 | 56,056 | 53,670 | 18,067 | 331,710 |
| 2555                                                                                    | 39,853 | 52,163 | 1,997  | 19,005 | 34,564 | 123    |        |        |        |        |        |        | 147,705 |
| <b>2. ปริมาณส่งออกน้ำมันปาล์มบริสุทธิ์ (ปี 50 HS.1511.9090.000 , ปี 55 HS. 1511.90)</b> |        |        |        |        |        |        |        |        |        |        |        |        |         |
| 2550                                                                                    | 3,875  | 3,929  | 3,544  | 7,527  | 6,693  | 5,451  | 4,412  | 6,174  | 5,323  | 5,923  | 4,116  | 4,273  | 61,239  |
| 2551                                                                                    | 4,199  | 3,852  | 5,511  | 6,236  | 10,382 | 7,321  | 4,460  | 8,340  | 4,887  | 4,019  | 7,954  | 4,958  | 72,119  |
| 2552                                                                                    | 3,029  | 3,221  | 3,791  | 3,634  | 2,418  | 4,056  | 4,609  | 2,707  | 4,578  | 6,173  | 4,547  | 3,787  | 46,551  |
| 2553                                                                                    | 3,959  | 4,298  | 5,467  | 4,870  | 7,208  | 5,739  | 5,314  | 4,250  | 5,534  | 5,082  | 2,083  | 1,524  | 53,328  |
| 2554                                                                                    | 950    | 864    | 1,832  | 3,281  | 4,110  | 4,090  | 6,644  | 4,481  | 8,465  | 4,325  | 2,878  | 8,216  | 50,137  |
| 2555                                                                                    | 6,034  | 6,230  | 6,336  | 4,038  | 5,380  | 6,178  |        |        |        |        |        |        | 34,195  |
| <b>3. ปริมาณนำเข้าน้ำมันปาล์มดิบ (ปี 50 HS. 1511.1000.000 , ปี 55 HS. 1511.10)</b>      |        |        |        |        |        |        |        |        |        |        |        |        |         |
| 2551                                                                                    | 57     | 28,484 | -      | -      | -      | -      | -      | -      | -      | -      | 0.002  | 0.19   | 28,541  |
| 2552                                                                                    | -      | -      | -      | 7      | -      | -      | -      | 30     | -      | -      | -      | -      | 37      |
| 2553                                                                                    | -      | -      | -      | -      | -      | 17     | -      | -      | -      | -      | -      | -      | 17      |
| 2554                                                                                    | 29,929 | -      | 29,864 | -      | -      | -      | -      | -      | -      | -      | -      | -      | 59,793  |
| 2555                                                                                    | -      | -      | -      | -      | -      | -      | -      | -      | -      | -      | -      | -      | -       |
| <b>4. ปริมาณนำเข้าน้ำมันปาล์มบริสุทธิ์ (ปี 50 HS.1511.9090.000 , ปี HS. 1511.90)</b>    |        |        |        |        |        |        |        |        |        |        |        |        |         |
| 2550                                                                                    | 106    | 96     | 60     | 228    | 225    | 200    | 32     | 116    | 76     | 64     | 104    | 4      | 1,310   |
| 2551                                                                                    | 392    | 279    | 264    | 0.2    | 0.02   | 0.02   | 0.00   | 0.05   | -      | -      | -      | 208    | 1,144   |
| 2552                                                                                    | 315    | 623    | 316    | 0.2    | -      | -      | 0.38   | 0.08   | -      | -      | 0.04   | -      | 1,254   |
| 2553                                                                                    | -      | 18     | 10     | 27     | 9      | 0.46   | 15     | 18     | 0.20   | 0.01   | 315    | 669    | 1,081   |
| 2554                                                                                    | 913    | 1,031  | 12     | 14     | 0.18   | 14     | 0.08   | 16     | 1,990  | 21     | -      | 2,502  | 6,512   |
| 2555                                                                                    | 3,172  | 35     | 35     | 0.031  | 10,045 | -      |        |        |        |        |        |        | 13,287  |
| <b>5. ปริมาณถ่ายลำ-ผ่านแดนน้ำมันปาล์มบริสุทธิ์ (ผ่านจากมาเลเซีย-ไปประเทศที่สาม)</b>     |        |        |        |        |        |        |        |        |        |        |        |        |         |
| 2550                                                                                    | 1,452  | 1,254  | -      | 370    | 230    | 655    | 320    | 485    | 398    | 404    | 348    | 710    | 6,624   |
| 2551                                                                                    | 1,182  | 1,126  | 798    | 987    | 960    | 1,020  | 1,260  | 1,455  | 1,697  | 1,051  | 3,685  | 4,311  | 19,531  |
| 2552                                                                                    | 5,081  | 7,743  | 7,224  | 3,573  | 1,523  | 4,992  | 5,779  | 1,499  | 4,570  | 7,243  | 5,353  | 8,023  | 62,603  |
| 2553                                                                                    | 16,583 | 5,707  | 9,462  | 8,982  | 11,141 | 7,855  | 623    | 1,285  | 1,178  | 1,624  | 3,490  | 4,567  | 72,497  |
| 2554                                                                                    | 5,837  | 5,660  | 6,939  | 9,772  | 9,883  | 5,055  | 3,976  | 4,619  | 5,407  | 4,903  | 4,005  | 3,952  | 70,007  |
| 2555                                                                                    | 3,809  | 4,824  | 6,487  | 5,612  | 6,860  | 8,986  |        |        |        |        |        |        | 36,578  |

## มะพร้าวผลแก่

## 1. ผลผลิต : ล้านตัน

|                       | ปี 2550 | ปี 2551 | ปี 2552 | ปี 2553 | ปี 2554 | ปี 2555 | % Δ    |
|-----------------------|---------|---------|---------|---------|---------|---------|--------|
|                       |         |         |         |         |         | (ก.ก.)  |        |
| 1.1 โลก พืชน้ำมันรวม  | 403.54  | 391.35  | 396.52  | 445.13  | 456.48  | 436.41  | -4.40  |
| เมล็ดถั่วเหลือง       | 236.23  | 219.56  | 211.64  | 261.09  | 264.69  | 235.88  | -10.88 |
| เนื้อมะพร้าวแห้ง      | 5.27    | 5.72    | 5.88    | 5.88    | 6.02    | 5.54    | -7.97  |
| : ฟิลิปปินส์          | 2.20    | 2.50    | 2.52    | 2.52    | 2.80    | 2.30    | -17.86 |
| : อินโดนีเซีย         | 1.44    | 1.50    | 1.60    | 1.60    | 1.46    | 1.48    | +1.37  |
| 1.2 ไทย มะพร้าวผลแก่  | 1.722   | 1.484   | 1.381   | 1.298   | 1.055   | 1.011   | -4.17  |
| เป็น เนื้อมะพร้าวแห้ง | 0.344   | 0.296   | 0.275   | 0.269   | 0.218   | 0.209   | -4.13  |

## 2. ต้นทุน/ผลผลิตเฉลี่ยของไทย

|                            | ปี 2550 | ปี 2551 | ปี 2552 | ปี 2553 | 2554 | ปี 2555 |
|----------------------------|---------|---------|---------|---------|------|---------|
| 2.1 ต้นทุนเฉลี่ยทั่วประเทศ |         |         |         |         |      |         |
| : (บาท/กก.)                | 2.05    | 2.54    | 2.77    | 2.77    | 3.95 | 4.95    |
| : (บาท/ผล)                 | 2.56    | 3.17    | 3.46    | 3.46    | 4.94 | 6.19    |
| 2.2 ผลผลิตเฉลี่ยทั่วประเทศ |         |         |         |         |      |         |
| : (กก./ไร่)                | 1,077   | 966     | 929     | 864     | 782  | 756     |
| : (ผล/ไร่)                 | 862     | 773     | 743     | 691     | 626  | 605     |

## 3. สัดส่วนการใช้มะพร้าวผลในประเทศ

ใช้เพื่อการบริโภคโดยตรงในครัวเรือน 60 % เข้าโรงงานกะทิและอื่นๆ 35% ทำเนื้อแห้งเข้าสู่โรงงานผลิตน้ำมันมะพร้าว 5%

## แหล่งผลิตสำคัญ ปี 2554

|                   | พื้นที่ให้ผล (ไร่) | ผลผลิต (ตัน) | เฉลี่ย (กก./ไร่) | % ผลผลิต |
|-------------------|--------------------|--------------|------------------|----------|
| จ.ประจวบคีรีขันธ์ | 423,594            | 301,264      | 711              | 29       |
| จ.ชุมพร           | 210,159            | 200,101      | 952              | 19       |
| จ.สุราษฎร์ธานี    | 201,622            | 119,981      | 595              | 11       |
| จ.ชลบุรี          | 64,423             | 101,252      | 1,572            | 10       |
| จ.นครศรีธรรมราช   | 99,215             | 82,815       | 835              | 8        |
| จ.ปัตตานี         | 81,279             | 50,448       | 621              | 4        |
| จ.อื่นๆ           | 269,667            | 199,457      | 740              | 19       |
| ทั่วประเทศ        | 1,349,959          | 1,055,318    | 782              | 100      |



## 4. การนำเข้า - ส่งออก : ต้น

|            |                        | ปี 2551 | ปี 2552 | ปี 2553 | ปี 2554 | ปี 2554<br>(ม.ค.-มิ.ย.) |
|------------|------------------------|---------|---------|---------|---------|-------------------------|
| 4.1 นำเข้า | มะพร้าวผล (แก่)+ อื่นๆ | 790     | 300     | 3,027   | 111,611 | 26,936                  |
|            | มะพร้าวฝอย             | 286     | 398     | 764     | 4,965   | 2,043                   |
|            | เนื้อมะพร้าวแห้ง       | 13      | 546     | 0.009   | 0.073   | 5                       |
|            | น้ำมัน(ทั้งหมด)        | 2,275   | 1,870   | 27,667  | 13,963  | 5,880                   |
| 4.2 ส่งออก | มะพร้าวผล (อ่อน) + แก่ | 31,401  | 30,263  | 33,250  | 31,667  | 23,198                  |
|            | มะพร้าวฝอย             | 288     | 1,680   | 1,515   | 3,941   | 1,960                   |
|            | เนื้อมะพร้าวแห้ง       | 1,054   | 339     | 5       | 67      | 2                       |
|            | น้ำมัน(ทั้งหมด)        | 5,530   | 1,419   | 798     | 1,209   | 293                     |

ประเทศคู่ค้า ส่งออกฝอยบราซิล (56%) ส่งออกน้ำมัน ลาว(41%) พม่า(20%) นำเข้าน้ำมันมะพร้าว :เวียดนาม(23%)อินโดนีเซีย (66%) นำเข้ามะพร้าวผล: อินโดฯ(99%) นำเข้าเนื้อมะพร้าวฝอย อินเดีย(15%) เวียดนาม(40%) อินโดนีเซีย(31%) ส่งออกกะทิ อเมริกา(36%)

## 5. ราคา

|                               |        | ปี 2551 | ปี 2552 | ปี 2553 | ปี 2554 | ปี 2555<br>(ม.ค. -ก.ค.) |
|-------------------------------|--------|---------|---------|---------|---------|-------------------------|
| <b>5.1 ณ แหล่งผลิต</b>        |        |         |         |         |         |                         |
| มะพร้าวผลใหญ่ทั้งเปลือก(สดก.) | บาท/ผล | 5.96    | 5.81    | 6.49    | 13.28   | 8.28                    |
| จ. ประจวบคีรีขันธ์            | ”      | 8.72    | 6.36    | 11.49   | 17.33   | 8.33                    |
| จ. สุราษฎร์ธานี               | ”      | 7.16    | 5.09    | 7.69    | 15.59   | 8.44                    |
| เนื้อมะพร้าวแห้ง 90% (สดก.)   | บาท/กก | 16.02   | 14.89   | 13.23   | 17.96   | 15.49                   |
| จ. ประจวบคีรีขันธ์            | ”      | 17.09   | 13.99   | 14.63   | 25.93   | 15.79                   |
| จ. สุราษฎร์ธานี               | ”      | 15.38   | 12.71   | 12.49   | 16.30   | 13.15                   |
| <b>5.2 ตลาด กทม. ขายส่ง</b>   |        |         |         |         |         |                         |
| มะพร้าวผลใหญ่ปอกเปลือก        | บาท/ผล | 12.18   | 11.14   | 14.81   | 23.84   | 16.77                   |
| เนื้อมะพร้าวขาว               | บาท/กก | 19.77   | 14.61   | 22.09   | 38.99   | 25.02                   |
| เนื้อมะพร้าวแห้ง 90%          | บาท/กก | 18.25   | 15.42   | 14.60   | 27.07   | 12.12                   |
| น้ำมันมะพร้าวดิบ              | ”      | 38.27   | 30.08   | 29.92   | 58.71   | 44                      |
| น้ำมันมะพร้าวบริสุทธิ์ (ปีป)  | ”      | 46.40   | 32.72   | 44.54   | 66.74   | 53.81                   |

## 6. สถานการณ์ ปี 2555

6.1 โลก ปี 2555 คาดว่าจะมีผลผลิตมะพร้าวเนื้อแห้งอยู่ที่ 5.54 ล้านตัน ลดลง ร้อยละ 7.97 โดยอินโดนีเซียผลผลิตเพิ่มขึ้น 1.37 % ฟิลิปปินส์ผลผลิตลดลง 17.86 %

6.2 ไทย ปี 2555 ผลผลิตมะพร้าวอยู่ที่ 1.011 ล้านตัน ลดลงจากปี 2554 ร้อยละ 4.17 และสภาพอากาศที่แปรเปลี่ยนไปทำให้ช่วงเวลาผลผลิตมะพร้าวออกมากในช่วงมกราคม – กรกฎาคม 55 ประกอบกับช่วง พฤษจิกายน – พฤษภาคม เป็นช่วงเวลานำเข้ามะพร้าวภายใต้กรอบ AFTA ทำให้มะพร้าวอ่อนตัวลงมาก

|                                        | ก.ค.54 | มิ.ย.55 | ก.ค.55 | %Δ     |
|----------------------------------------|--------|---------|--------|--------|
| มะพร้าวผลใหญ่เกษตรกรขายได้ (บาท/ผล)    | 13.04  | 4.21    | 3.21   | -23.75 |
| จ. ประจวบคีรีขันธ์                     | 15.50  | 3.31    | 3.25   | -1.81  |
| จ. สุราษฎร์ธานี                        | 12.50  | 4.00    | 3.50   | -12.5  |
| เนื้อแห้ง 90% เกษตรกรขายได้ (บาท/กก.)  | 17.83  | 12.23   | 11.70  | -4.33  |
| จ. ประจวบคีรีขันธ์                     | 26.50  | 12.25   | 10.95  | -10.61 |
| จ. สุราษฎร์ธานี                        | 15.13  | 12.38   | 12.17  | -1.70  |
| มะพร้าวผลปอกเปลือก กทม. (บาท/ผล)       | 20.78  | 11.21   | 9.31   | -16.95 |
| เนื้อมะพร้าวขาวโรงงานรับซื้อ (บาท/กก.) | 39.18  | 17.21   | 14.17  | -17.66 |
| น้ำมันมะพร้าวดิบ กทม. (บาท/กก.)        | 61.00  | 37.17   | 33.98  | -8.58  |

**6.3 แนวทางแก้ไขปัญหามีมะพร้าวเพียงพอกต่อความต้องการใช้ในปี 2553** กรมการค้าภายในได้จัดประชุมผู้เกี่ยวข้อง (30 พฤศจิกายน 53)มติที่ประชุม กำหนดแนวทางแก้ไขปัญหาดังนี้ 1) **ระยะสั้น** กรมการค้าต่างประเทศเร่งรัดดำเนินการนำประกาศกระทรวงพาณิชย์ เรื่อง การนำเมล็ดถั่วเหลือง มะพร้าว เนื้อมะพร้าวแห้ง และน้ำมันมะพร้าว เข้ามาในราชอาณาจักรตามความตกลงเขตการค้าเสรีอาเซียน และประกาศกรมการค้าต่างประเทศ เรื่องหลักเกณฑ์วิธีการ และเงื่อนไขในการขอและการออกหนังสือรับรองแสดงการได้รับสิทธิในการยกเว้นภาษีทั้งหมดหรือบางส่วน ลงในราชกิจจานุเบกษา เพื่อให้สามารถนำเข้ามะพร้าวภายใต้กรอบ AFTA ได้ทันในช่วงปลายเดือนธันวาคม 53 ซึ่งอัตราภายใต้กรอบ AFTA มะพร้าวผล มะพร้าวฝอย น้ำมันมะพร้าว ไม่จำกัดปริมาณนำเข้า ภาษี 0% เนื้อมะพร้าวแห้งไม่จำกัดปริมาณนำเข้าภาษี 5 % 2) **ระยะยาว** (1) เสนอคณะกรรมการพืชน้ำมันและน้ำมันพืชพิจารณากำหนดแผนการส่งเสริมการปลูกมะพร้าวให้เป็นรูปธรรม เพื่อรองรับนโยบายส่งเสริมครัวไทยสู่ครัวโลก (2) กรมวิชาการเกษตรประสานเวียดนาม พม่า ขอให้ส่งรายการศัตรูพืชและการบริหารจัดการการกำจัดศัตรูพืช เพื่อให้กรมวิชาการวิเคราะห์ความเสี่ยง ซึ่งจะทำให้ไทยมีแหล่งนำเข้าเพิ่มขึ้น ขณะนี้มีประเทศที่ผ่านการวิเคราะห์ความเสี่ยงจากกรมวิชาการเกษตรเพียงประเทศเดียวคืออินโดนีเซีย (3) กรมส่งเสริมการเกษตรส่งเสริมการขยายการผลิตมะพร้าว โดยสนับสนุนมะพร้าวพันธุ์ดีที่ให้ผลผลิตสูง คุณภาพดีเพื่อทดแทนมะพร้าวพันธุ์ดั้งเดิม

#### ผลการดำเนินการแก้ไขปัญหามะพร้าว

1) การนำเข้ามะพร้าว กรมการค้าต่างประเทศได้ดำเนินการนำประกาศกระทรวงพาณิชย์ และประกาศของกรมการค้าต่างประเทศเรื่องการนำเข้ามะพร้าวภายใต้กรอบ AFTA ปี 2554 ลงประกาศในราชกิจจานุเบกษาแล้ว เมื่อวันที่ 23 ธันวาคม 2553 สำหรับปี 2555 กรอบ WTO มะพร้าวผล มีผู้ขึ้นทะเบียนเป็น ผู้นำเข้ามะพร้าวผลภายใต้กรอบ WTO นอกโควตา 9 ราย ขึ้นทะเบียนเป็นผู้นำเข้ามะพร้าวฝอย นอกโควตา 7 ราย ขึ้นทะเบียนเป็นผู้นำเข้าน้ำมันมะพร้าว นอกโควตา 5 ราย ส่วนการนำเข้าในโควตา WTO รอกการพิจารณาของคณะกรรมการพืชน้ำมันและน้ำมันพืช ส่วนการนำเข้าภายใต้กรอบ AFTA สินค้ามะพร้าว มีผู้ขึ้นทะเบียนเป็นผู้นำเข้า 18 ราย มะพร้าวฝอย มีผู้ขึ้นทะเบียนเป็นผู้นำเข้า 5 ราย น้ำมันมะพร้าวมีผู้ขึ้นทะเบียนเป็นผู้นำเข้า ภายใต้กรอบ FTA 7 ราย

2) การวิเคราะห์ความเสี่ยงศัตรูพืชและการบริหารจัดการการกำจัดศัตรูพืช กรมวิชาการเกษตรได้วิเคราะห์ความเสี่ยงศัตรูพืชของมะพร้าวผลของประเทศมาเลเซีย เวียดนาม อินโดนีเซีย และเสนอผ่านอนุกรรมการด้านการนำเข้าสิ่งต้องห้ามเพื่อการค้าและเพื่อกิจการอื่นแล้ว และนำเสนอผ่านคณะกรรมการกักพืชแล้ว ขณะนี้กรมวิชาการเกษตรได้ประกาศกำหนดเงื่อนไขการนำเข้ามะพร้าวจากสาธารณรัฐสังคมนิยมเวียดนาม

มาเลเซีย และ สาธารณรัฐอินโดนีเซีย พ.ศ. 2554 ลงวันที่ 27 เมษายน 2554 และได้ลงประกาศในราชกิจจานุเบกษาแล้ว ดังนั้นธุรกิจโรงงานแปรรูปมะพร้าว ประสงค์จะนำเข้าผลมะพร้าวแก่เปลือกเปลือก เนื้อมะพร้าวสด เนื้อมะพร้าวแห้ง จะต้องดำเนินการให้เป็นไปตามเงื่อนไขในการนำเข้าตามประกาศของกรมวิชาการเกษตรด้วย ส่วนการส่งเสริมการขยายการผลิตมะพร้าว กรมส่งเสริมการเกษตรจะได้ยกร่างโครงการเพิ่มประสิทธิภาพการผลิตมะพร้าวเพื่อเสนอกระทรวงเกษตรและสหกรณ์พิจารณาต่อไป

3) การแก้ไขผลผลิตมะพร้าวไม่เพียงพอกับความต้องการใช้ในประเทศ กระทรวงเกษตรและสหกรณ์ได้แต่งตั้งคณะกรรมการจัดทำยุทธศาสตร์มะพร้าว ประกอบด้วย หัวหน้ากลุ่มภารกิจด้านส่งเสริมและพัฒนาเกษตรกรรมและระบบสหกรณ์ เป็นประธาน อธิบดีกรมส่งเสริมการเกษตร เป็นรองประธาน กรรมการประกอบด้วย หัวหน้าส่วนราชการ หรือ ผู้แทนจาก สำนักงานประมง กรมพัฒนาที่ดิน กรมวิชาการเกษตร กรมส่งเสริมสหกรณ์ สำนักงานเศรษฐกิจการเกษตร กรมการค้าต่างประเทศ กรมการค้าภายใน สำนักงานเศรษฐกิจอุตสาหกรรม ธนาคารเพื่อการเกษตรและสหกรณ์การเกษตร นายกษมาคมชาวสวนมะพร้าวแห่งประเทศไทย ประธานกรรมการสหกรณ์ชาวสวนมะพร้าวประจวบคีรีขันธ์ จำกัด และ ภาคเอกชนที่เกี่ยวข้อง โดยมี ผู้อำนวยการสำนักส่งเสริมและจัดการสินค้าเกษตร กรมส่งเสริมการเกษตร เป็นกรรมการและเลขานุการ ผู้แทนสำนักงานเศรษฐกิจการเกษตร เป็นกรรมการและผู้ช่วยเลขานุการ ผู้เชี่ยวชาญด้านส่งเสริมและจัดการการผลิตไม้ผล ไม้ยืนต้น และยางพารา กรมส่งเสริมการเกษตร เป็นกรรมการและผู้ช่วยเลขานุการ เพื่อยกร่างยุทธศาสตร์มะพร้าวปี 2555 – 2559 ขณะนี้ได้ยกร่างยุทธศาสตร์มะพร้าวเสร็จสิ้นแล้ว และได้มีการส่งร่างยุทธศาสตร์ให้ฝ่ายเลขานุการ คณะกรรมการพืชน้ำมันและน้ำมันพืช เพื่อเสนอคณะกรรมการฯ ชุดดังกล่าวพิจารณาต่อไป

## 7. มาตรการรองรับการเปิดตลาด สินค้ามะพร้าว

### 7.1 การเปิดตลาดภายใต้ AFTA และ WTO

คณะกรรมการพืชน้ำมันและน้ำมันพืชได้กำหนดมาตรการบริหารการนำเข้าปี 2553 และ 2554 ดังนี้

#### การนำเข้าภายใต้กรอบ AFTA

- ผู้นำเข้าต้องขอหนังสือรับรองแสดงการได้รับสิทธิในการยกเว้นภาษีทั้งหมดหรือบางส่วนตามกรอบ AFTA การขอและการออกหนังสือรับรองเป็นไปตามหลักเกณฑ์ วิธีการและเงื่อนไขที่กำหนดสำหรับแต่ละสินค้า ตามประกาศกรมการค้าต่างประเทศ เรื่อง หลักเกณฑ์ วิธีการ และเงื่อนไขในการขอและการออกหนังสือรับรองแสดงการได้รับสิทธิในการยกเว้นภาษีทั้งหมดหรือบางส่วน สำหรับเมล็ดถั่วเหลือง มะพร้าว เนื้อมะพร้าวแห้ง และน้ำมันมะพร้าวที่นำเข้ามาในราชอาณาจักรตามความตกลงเขตการค้าเสรีอาเซียน พ.ศ. 2553
- ต้องเป็นผู้ขึ้นทะเบียนเป็นผู้นำเข้ากับกรมการค้าต่างประเทศ
- กำหนดช่วงเวลานำเข้าภายใต้ AFTA เดือน พ.ย. 53 - พ.ค. 54 และ พ.ย. 54 - พ.ค. 55

| การเปิดตลาดนำเข้ามะพร้าวและผลิตภัณฑ์ ปี 2554 |             |      |             |      |              |      |
|----------------------------------------------|-------------|------|-------------|------|--------------|------|
|                                              | AFTA        |      | WTO ในโควตา |      | WTO นอกโควตา |      |
|                                              | ปริมาณ      | อากร | ปริมาณ      | อากร | ปริมาณ       | อากร |
| มะพร้าวผล                                    | ยกเลิกโควตา | 0%   | 2,317 ตัน   | 20 % | ไม่ผูกพัน    | 54%  |
| มะพร้าวเป็นฝอย                               | ยกเลิกโควตา | 0%   | 110 ตัน     | 20%  | ไม่ผูกพัน    | 54%  |
| น้ำมันมะพร้าว                                | ยกเลิกโควตา | 0%   | 410 ตัน     | 20%  | ไม่ผูกพัน    | 52%  |
| เนื้อมะพร้าวแห้ง                             | ยกเลิกโควตา | 5%   | 1,157 ตัน   | 20%  | ไม่ผูกพัน    | 36%  |

**การบริหารการนำเข้าในโควตา WTO**

- ผู้นำเข้าต้องขอหนังสือรับรองจาก กรมการค้าต่างประเทศ โดยผู้นำเข้าต้องมีคุณสมบัติ
  - 1) นิติบุคคลและเป็น โรงงานที่ใช้มะพร้าวเป็นวัตถุดิบในการผลิตของตนเอง
  - 2) เปิดดำเนินการอยู่ในปัจจุบัน
  - 3) มีประวัตินำเข้าย้อนหลัง 3 ปี (เฉพาะมะพร้าวฝอย)
- กำหนดช่วงเวลาในการนำเข้าในโควตา WTO เดือน พ.ย.53- พ.ค.54 และ พ.ย.54 – พ.ค. 55 (เว้นมะพร้าวฝอย ให้นำเข้าได้ตลอดทั้งปี)

7.2 เพิ่มประสิทธิภาพการค้าในประเทศ ให้ผู้ซื้อปิดป้ายแสดงราคารับซื้อมะพร้าวผล เนื้อมะพร้าวแห้ง เพื่อให้เกิดความเป็นธรรมแก่เกษตรกร

## 8. มาตรการแก้ไขปัญหในอดีต

### 8.1 ปี 2543

มติคณะกรรมการ คชก. เมื่อ 10 พ.ค.43, 15 มิ.ย.43, 5 ก.ย.43 และ 1 พ.ย.43 อนุมัติ

๑ เงินทุนหมุนเวียนปลอดดอกเบี้ย จำนวน 170 ล้านบาท ให้ อคส. แทรกแซงรับซื้อเนื้อมะพร้าวแห้ง 90% จากเกษตรกร สถาบันเกษตรกร เพื่อจำหน่ายต่อไป

๑ กำหนดราคาเป้าหมายนำเนื้อมะพร้าวแห้ง 90% (ทับสะเก) กก.ละ 10.74 บาท ส่วนแหล่งผลิตอื่นให้กำหนดโดยเทียบเคียงจากฐานราคาเป้าหมายนำเนื้อมะพร้าวแห้ง 90% (ทับสะเก) ด้วยวิธีคำนวณราคาในแต่ละจังหวัดเพิ่ม-ลดได้ตามสัดส่วนราคาตลาดและคุณภาพสินค้า

๑ ปรับลดราคาแทรกแซงรับซื้อเนื้อมะพร้าวแห้ง 90% (ทับสะเก) เหลือ กก.ละ 7.64 บาท สำหรับแหล่งผลิตอื่นให้ปรับเพิ่ม-ลดตามสัดส่วนราคาตลาดและคุณภาพสินค้า

๑ ระยะเวลารับซื้อ มิ.ย.-พ.ย.43

๑ ระยะเวลาโครงการ มิ.ย.43-ก.พ.44

● ประกาศ อคส. เมื่อ 30 มิ.ย.43 (มติคชก. 15 มิ.ย.43) \*\* ประกาศอคส. เมื่อ 10 พ.ย.43 (มติคชก. 1 พ.ย.43)

## ผลการดำเนินงาน

| การรับซื้อ-ขาย | ปริมาณ (ตัน) | ราคาซื้อ (บาท/กก.) | มูลค่า (ล้านบาท) |
|----------------|--------------|--------------------|------------------|
| จ.ประจวบฯ      | 5,396        | 10.74* , 7.64**    | 56.21            |
| จ.ชุมพร        | 5,719        | 10.00 , 7.11       | 55.57            |
| จ.นครศรีฯ      | 4,135        | 9.37 , 6.67        | 38.50            |
| จ.สุราษฎร์ธานี | 5,295        | 9.37 , 6.67        | 48.87            |
| รวม            | 20,545       | 9.89 , 7.02        | 199.15           |

## การจำหน่าย อคส.ประมูลจำหน่ายภายในประเทศทั้งหมด

| สรุปการซื้อ-ขาย              | ปริมาณ (ตัน) | ราคาเฉลี่ย(บาท/กก.) | มูลค่า (ล้านบาท) |
|------------------------------|--------------|---------------------|------------------|
| การรับซื้อ ( มี.ย. – พ.ย.43) | 20,545       | 9.69                | 199.15           |
| การจำหน่าย (ก.ย.43 – ก.พ.44) | 20,545       | 4.37                | 89.76            |
| ขาดทุนราคา                   | -            | 5.32                | 109.39           |
| ค่าใช้จ่ายทั้งสิ้น           | -            | 0.35                | 7.24             |
| ต้นทุนทั้งโครงการ            | -            | 5.67                | 116.63           |

## 8.2 ปี 2544

มติคณะกรรมการ คชก. เมื่อ 22 มี.ค.44 1) อนุมัติเงินทุนจำนวน 125 ล้านบาท ให้ อคส. ดำเนินการแทรกแซงตลาดรับซื้อเนื้อมะพร้าวแห้ง 90% จากเกษตรกรรายย่อยแล้วส่งออก หรือจำหน่ายให้กับผู้ซื้อเพื่อนำไปส่งออก หรือสกัดน้ำมันมะพร้าวแล้วส่งออกทันที ปริมาณแทรกแซง 20,000 ตัน 2) กำหนดราคาเป้าหมายนำเนื้อมะพร้าวแห้ง 90% (ทับสะเก) กก.ละ 8.00 บาท และราคารับซื้อเนื้อมะพร้าวแห้ง 90% (ทับสะเก) กก.ละ 6.00 บาท สำหรับแหล่งผลิตอื่นให้กำหนดโดยเทียบเคียงจากฐานราคาเป้าหมายนำเนื้อมะพร้าวแห้ง 90%(ทับสะเก) ด้วยวิธีคำนวณราคาในแต่ละจังหวัด เพิ่ม-ลด ได้ตามสัดส่วนราคาตลาดและคุณภาพสินค้า 3) ระยะเวลารับซื้อ มี.ค.-ส.ค.44 4) ระยะเวลาโครงการ มี.ค.-ต.ค.44

ผลการดำเนินงาน เนื่องจากราคาเนื้อมะพร้าวแห้ง 90% มีแนวโน้มสูงขึ้นใกล้เคียงกับราคารับซื้อที่ คชก.กำหนด (กก.ละ 6.00 บาท) จึงได้ชะลอการรับซื้อไว้จนถึงสิ้นสุดระยะเวลาโครงการเดือน ต.ค.44 เนื่องจากราคาอยู่ในเกณฑ์ดี

\*\*\*\*\*

## ราคามะพร้าวผลและผลิตภัณฑ์ (ณ แหล่งผลิต และ กทม.)

AG07:มะพร้าว51 F : ราคา(sh แหล่งผลิต กทม)

|                                                                                             | ม.ค.    | ก.พ.    | มี.ค.   | เม.ย.   | พ.ค.    | มิ.ย.   | ก.ค.    | ส.ค.    | ก.ย.     | ต.ค.     | พ.ย.    | ธ.ค.    | เฉลี่ย | เฉลี่ย  |
|---------------------------------------------------------------------------------------------|---------|---------|---------|---------|---------|---------|---------|---------|----------|----------|---------|---------|--------|---------|
| <b>1. ราคามะพร้าวผลแก่ ผลใหญ่ทั้งเปลือก (ที่เกษตรกรขายได้ เฉลี่ยทั้งประเทศ) 1/ : บาท/ผล</b> |         |         |         |         |         |         |         |         |          |          |         |         |        |         |
| ปี 2548                                                                                     | 4.35    | 4.57    | 4.61    | 4.44    | 4.30    | 4.05    | 3.90    | 3.92    | 3.83     | 4.30     | 4.92    | 6.15    | 4.45   | 4.05    |
| ปี 2549                                                                                     | 6.96    | 7.01    | 7.29    | 7.09    | 6.26    | 5.73    | 5.16    | 4.38    | 4.32     | 4.76     | 5.86    | 5.57    | 5.87   | 5.10    |
| ปี 2550                                                                                     | 5.50    | 5.42    | 4.78    | 4.53    | 4.24    | 3.86    | 3.55    | 3.25    | 3.32     | 3.61     | 4.07    | 4.50    | 4.22   | 3.64    |
| ปี 2551                                                                                     | 4.45    | 4.47    | 5.51    | 6.08    | 6.28    | 6.11    | 5.92    | 6.13    | 6.18     | 6.47     | 6.94    | 6.99    | 5.96   | 6.18    |
| ปี 2552                                                                                     | 6.73    | 6.36    | 6.35    | 6.54    | 6.41    | 5.62    | 5.47    | 5.32    | 5.07     | 5.29     | 5.28    | 5.27    | 5.81   | 5.53    |
| ปี 2553                                                                                     | 5.22    | 5.31    | 5.76    | 5.88    | 5.71    | 5.82    | 5.65    | 5.72    | 6.19     | 6.54     | 8.15    | 11.90   | 6.49   | 5.94    |
| ปี 2554                                                                                     | 13.48   | 14.36   | 14.73   | 14.26   | 14.15   | 13.63   | 13.04   | 12.30   | 12.07    | 12.16    | 12.76   | 12.45   | 13.28  | 12.89   |
| ปี 2555                                                                                     | 12.83   | 12.45   | 10.46   | 8.59    | 6.21    | 4.21    | 3.21    | 3.12    | (1 ส.ค.) |          |         |         | 7.64   |         |
| <b>2. ราคามะพร้าวแห้ง 90% (ที่เกษตรกรขายได้ เฉลี่ยทั้งประเทศ) 1/ : บาท/กก.</b>              |         |         |         |         |         |         |         |         |          |          |         |         |        |         |
| ปี 2548                                                                                     | 10.23   | 9.79    | 9.07    | 9.64    | 9.62    | 9.24    | 9.17    | 9.34    | 8.56     | 8.52     | 8.47    | 9.90    | 9.30   | 9.08    |
| ปี 2549                                                                                     | 9.64    | 11.03   | 11.09   | 11.03   | 11.23   | 11.18   | 10.62   | 10.64   | 10.43    | 10.46    | 10.47   | 10.51   | 10.69  | 10.76   |
| ปี 2550                                                                                     | 10.70   | 10.82   | 10.63   | 10.58   | 10.33   | 10.67   | 11.53   | 11.97   | 11.68    | 11.05    | 10.91   | 12.45   | 11.11  | 11.21   |
| ปี 2551                                                                                     | 13.29   | 13.98   | 15.27   | 15.31   | 15.35   | 15.75   | 16.94   | 17.44   | 17.18    | 16.70    | 17.00   | 17.93   | 16.01  | 16.56   |
| ปี 2552                                                                                     | 17.74   | 15.18   | 15.45   | 15.73   | 16.02   | 15.90   | 15.75   | 14.99   | 14.10    | 13.00    | 12.24   | 12.54   | 14.89  | 14.96   |
| ปี 2553                                                                                     | 12.71   | 12.34   | 12.49   | 12.54   | 12.60   | 12.57   | 12.14   | 12.33   | 13.53    | 14.61    | 15.43   | 15.81   | 13.26  | 12.96   |
| ปี 2554                                                                                     | 16.52   | 17.96   | 18.86   | 18.92   | 18.16   | 17.55   | 17.83   | 17.65   | 14.25    | 17.98    | 18.43   | 18.41   | 17.71  | 17.24   |
| ปี 2555                                                                                     | 18.15   | 18.25   | 16.72   | 16.48   | 14.93   | 12.23   | 11.70   | 12.19   | (1 ส.ค.) |          |         |         | 15.08  |         |
| <b>3. ราคามะพร้าวผลใหญ่ ปอกเปลือก (ขายส่ง ณ ตลาด กทม.) 2/ : บาท/ผล</b>                      |         |         |         |         |         |         |         |         |          |          |         |         |        |         |
| ปี 2548                                                                                     | 8.03    | 8.75    | 8.64    | 7.72    | 7.07    | 6.35    | 6.83    | 7.64    | 8.02     | 10.75    | 14.57   | 14.73   | 9.09   | 7.78    |
| ปี 2549                                                                                     | 15.99   | 16.25   | 15.33   | 13.13   | 12.28   | 10.93   | 9.30    | 9.25    | 9.33     | 10.89    | 12.66   | 12.04   | 12.28  | 10.33   |
| ปี 2550                                                                                     | 11.75   | 11.45   | 10.01   | 8.76    | 8.03    | 7.27    | 6.75    | 6.75    | 6.75     | 7.09     | 8.25    | 8.25    | 8.43   | 7.11    |
| ปี 2551                                                                                     | 8.25    | 9.08    | 10.70   | 11.47   | 11.83   | 10.39   | 10.73   | 11.55   | 14.00    | 15.95    | 16.15   | 16.05   | 12.18  | 12.41   |
| ปี 2552                                                                                     | 14.10   | 13.36   | 13.05   | 12.75   | 11.92   | 10.34   | 10.05   | 9.75    | 9.48     | 9.39     | 9.75    | 9.75    | 11.14  | 10.16   |
| ปี 2553                                                                                     | 10.10   | 10.53   | 12.64   | 13.13   | 11.65   | 10.86   | 10.91   | 13.20   | 15.98    | 20.04    | 24.24   | 24.38   | 14.81  | 13.77   |
| ปี 2554                                                                                     | 24.89   | 26.55   | 25.75   | 25.34   | 24.13   | 21.98   | 20.78   | 20.18   | 19.86    | 24.38    | 25.77   | 26.50   | 23.84  | 21.89   |
| ปี 2555                                                                                     | 26.30   | 23.45   | 18.34   | 15.68   | 13.10   | 11.21   | 9.31    | 8.50    | (1 ส.ค.) |          |         |         | 15.74  |         |
| <b>4. ราคามะพร้าวขาว (ณ โรงงานกะทิตด กทม.) 2/ : บาท/กก.</b>                                 |         |         |         |         |         |         |         |         |          |          |         |         |        |         |
| ปี 2548                                                                                     | 10.83   | 12.4    | 12.90   | 12.99   | 11.43   | 10.25   | 10.25   | 10.64   | 10.89    | 13.85    | 21.24   | 22.61   | 13.36  | 11.22   |
| ปี 2549                                                                                     | 23.25   | 23.49   | 24.08   | 21.69   | 20.50   | 19.55   | 14.13   | 13.50   | 13.50    | 15.26    | 19.36   | 19.17   | 18.96  | 16.07   |
| ปี 2550                                                                                     | 18.08   | 16.98   | 14.03   | 12.50   | 11.70   | 10.05   | 9.28    | 9.25    | 8.78     | 9.16     | 10.75   | 11.08   | 11.80  | 9.70    |
| ปี 2551                                                                                     | 12.49   | 15.10   | 17.23   | 17.86   | 18.78   | 18.77   | 18.75   | 19.16   | 23.00    | 25.91    | 25.50   | 24.70   | 19.77  | 20.73   |
| ปี 2552                                                                                     | 18.70   | 16.91   | 17.31   | 17.25   | 15.31   | 14.07   | 13.85   | 13.01   | 12.48    | 11.92    | 12.25   | 12.25   | 14.61  | 13.44   |
| ปี 2553                                                                                     | 12.95   | 14.03   | 18.36   | 19.44   | 18.59   | 17.93   | 17.74   | 19.69   | 23.00    | 30.45    | 36.36   | 36.50   | 22.09  | 21.23   |
| ปี 2554                                                                                     | 39.70   | 43.50   | 43.50   | 43.50   | 42.56   | 41.50   | 39.18   | 33.14   | 31.95    | 36.40    | 36.50   | 36.50   | 38.99  | 37.46   |
| ปี 2555                                                                                     | 36.50   | 34.16   | 27.91   | 24.56   | 20.60   | 17.21   | 14.17   | 14.50   | (1 ส.ค.) |          |         |         | 23.70  |         |
| <b>5. ราคามะพร้าวแห้ง 90% (โรงงานที่บีบีบีน้ำมันมะพร้าวปริมาตร) 2/ : บาท/กก.</b>            |         |         |         |         |         |         |         |         |          |          |         |         |        |         |
| ปี 2548                                                                                     | 11.29   | 11.06   | 11.97   | 12.17   | 12.15   | 12.15   | 12.31   | 11.82   | 11.26    | 12.20    | 12.40   | 12.56   | 11.95  | 11.98   |
| ปี 2549                                                                                     | 12.94   | 13.11   | 13.15   | 13.15   | 13.15   | 13.15   | 13.15   | 13.15   | 13.09    | 13.05    | 13.11   | 13.15   | 13.11  | 13.12   |
| ปี 2550                                                                                     | 13.25   | 13.41   | 13.10   | 13.07   | 13.20   | 13.02   | 12.70   | 12.65   | 12.57    | 13.01    | 13.60   | 13.90   | 13.12  | 12.86   |
| ปี 2551                                                                                     | 15.26   | 15.62   | 17.23   | 17.44   | 18.22   | 19.79   | 21.39   | 19.43   | 19.07    | 19.20    | 18.55   | 17.75   | 18.25  | 19.52   |
| ปี 2552                                                                                     | 16.04   | 15.18   | 16.19   | 16.25   | 16.95   | 16.85   | 16.18   | 15.59   | 14.77    | 13.75    | 13.60   | 13.63   | 15.42  | 15.68   |
| ปี 2553                                                                                     | 13.85   | 13.95   | 14.07   | 14.10   | 14.25   | 14.43   | 14.84   | 15.71   | 16.18    | ขาดตลาด  | ขาดตลาด | ขาดตลาด | 14.60  | 15.08   |
| ปี 2554                                                                                     | 26.21   | 27.50   | 27.50   | ขาดตลาด | ขาดตลาด | ขาดตลาด | ขาดตลาด | ขาดตลาด | ขาดตลาด  | ขาดตลาด  | ขาดตลาด | ขาดตลาด | 27.07  | #DIV/0! |
| ปี 2555                                                                                     | ขาดตลาด | ขาดตลาด | ขาดตลาด | ขาดตลาด | ขาดตลาด | ขาดตลาด | ขาดตลาด | 12.12   | 11.50    | (1 ส.ค.) |         |         |        |         |
| <b>6. ราคาน้ำมันมะพร้าวดิบ (ขายส่งตลาดกทม.) 2/ : บาท/กก.</b>                                |         |         |         |         |         |         |         |         |          |          |         |         |        |         |
| ปี 2548                                                                                     | 21.33   | 20.49   | 23.14   | 23.63   | 23.48   | 23.59   | 23.79   | 22.70   | 21.33    | 23.16    | 23.45   | 23.88   | 22.83  | 23.01   |
| ปี 2549                                                                                     | 25.21   | 27.17   | 27.59   | 27.59   | 27.36   | 26.92   | 25.46   | 24.25   | 24.05    | 23.60    | 23.83   | 24.55   | 25.63  | 25.27   |
| ปี 2550                                                                                     | 25.75   | 27.76   | 27.09   | 27.30   | 28.04   | 28.92   | 27.09   | 27.09   | 27.15    | 29.25    | 32.57   | 33.18   | 28.43  | 27.92   |
| ปี 2551                                                                                     | 36.33   | 36.88   | 38.12   | 38.40   | 39.34   | 41.07   | 44.68   | 40.02   | 37.24    | 36.51    | 35.72   | 34.92   | 38.27  | 39.81   |
| ปี 2552                                                                                     | 33.18   | 31.47   | 31.92   | 32.50   | 33.53   | 32.92   | 31.02   | 29.68   | 28.57    | 25.70    | 25.09   | 25.36   | 30.08  | 30.24   |
| ปี 2553                                                                                     | 26.58   | 27.09   | 27.70   | 28.25   | 28.64   | 30.32   | 31.88   | 33.82   | 35.01    | ขาดตลาด  | ขาดตลาด | ขาดตลาด | 29.92  | 31.93   |
| ปี 2554                                                                                     | ขาดตลาด | ขาดตลาด | ขาดตลาด | 63.50   | 65.50   | 65.09   | 61.00   | 55.26   | 54.5     | 54.50    | 54.50   | 54.50   | 58.71  | 59.31   |
| ปี 2555                                                                                     | 51.50   | 51.50   | 48.50   | 42.85   | 42.50   | 37.17   | 33.98   | 33.00   | (1 ส.ค.) |          |         |         | 42.63  |         |

## 1. ผลผลิตและความต้องการใช้ (ตัน)

|                           | ปี 2552 | ปี 2553 | ปี 2554 | ปี 2555      |
|---------------------------|---------|---------|---------|--------------|
| 1.1 ผลผลิต (ตัน)          | 370,600 | 347,470 | 307,340 | 324,700      |
| - ภาคตะวันออก             | 224,400 | 219,820 | 237,590 | 243,552      |
| - ภาคใต้                  | 141,200 | 113,300 | 52,800  | 62,516       |
| 1.2 ความต้องการใช้        |         |         |         |              |
| - บริโภคภายในประเทศ (ตัน) | 349,100 | 325,348 | 281,013 | 316,350      |
| - แปรรูป                  | 16,000  | 14,300  | 14,300  | 16,000       |
| 1.3 ส่งออก(กระป๋อง)       |         |         |         | (ม.ค.-มิ.ย.) |
| - ปริมาณ (ตัน)            | 19,295  | 18,195  | 25,345  | 464          |
| - มูลค่า (ล้านบาท)        | 723     | 1,065   | 981     | 25           |
| 1.4 ส่งออก(สด)            |         |         |         |              |
| - ปริมาณ (ตัน)            | 5,347   | 7,822   | 12,027  | 10,537       |
| - มูลค่า (ล้านบาท)        | 70      | 93      | 125     | 115          |
| 1.5 ส่งออก(สดใส่สับประรด) |         |         |         |              |
| - ปริมาณ (ตัน)            | 1,471   | 1,199   | 1,217   | 3,156        |
| - มูลค่า (ล้านบาท)        | 62      | 54      | 68      | 120          |

## 2. ผลผลิตออกสู่ตลาดมาก

- ภาคตะวันออก เดือน พฤษภาคม - มิถุนายน จันทบุรี ตราด ระยอง
- ภาคใต้ เดือน กรกฎาคม - กันยายน สุราษฎร์ธานี นครศรีธรรมราช ชุมพร

## 3. ราคา (บาท/กก.)

|                                   |       |       |       |               |
|-----------------------------------|-------|-------|-------|---------------|
| เกษตรกรขายได้                     | 12.34 | 13.36 | 16.80 | 12.82 (มิ.ย.) |
| (ที่มา: สำนักงานเศรษฐกิจการเกษตร) |       |       |       | 15.13 (ก.ค.)  |

## 4. ต้นทุนการผลิต (บาท/กก.)

|      |      |      |               |
|------|------|------|---------------|
| 9.62 | 7.86 | 7.97 | 7.73 ตะวันออก |
|      |      |      | 16.73 ใต้     |

(ที่มา: สำนักงานเศรษฐกิจการเกษตร)

## 5. สถานการณ์และมาตรการแก้ไขปัญหา

## สถานการณ์ปี 2555

1) ผลผลิต สำนักงานเศรษฐกิจการเกษตร คาดการณ์ผลผลิตเงาะปี 2555 มีประมาณ 324,700 ตัน เพิ่มขึ้นจากปีที่ผ่านมาร้อยละ 5.65 โดยแยกเป็นผลผลิตเงาะภาคตะวันออกร้อยละ 70 หรือ 243,552 ตัน เพิ่มขึ้นจากปีก่อน ร้อยละ 2.50 และภาคใต้อ้อยละ 25 หรือ 62,516 ตัน เพิ่มขึ้นจากปีก่อนร้อยละ 18.40

2) ช่วงออกสู่ตลาด ผลผลิตเงาะภาคใต้ เริ่มทยอยออกสู่ตลาดอย่างต่อเนื่องตั้งแต่ช่วงปลายเดือนมิถุนายน โดยผลผลิตจะออกมากในช่วงกลางเดือนกรกฎาคม – ปลายเดือนสิงหาคม

3) ภาวะราคา ขณะนี้ผลผลิตเงาะภาคใต้ออกสู่ตลาดเพิ่มขึ้น ราคาอยู่ในระดับดี ราคาเกษตรกรขายได้ในเดือนกรกฎาคม 2555 เงาะคละเฉลี่ย กก.ละ 15.13 บาท สูงกว่าราคาเฉลี่ยในช่วงเดียวกันของปีที่ผ่านมา ซึ่งมีราคาเฉลี่ย กก. ละ 10.05 บาท โดยผลผลิตเงาะภาคใต้ ออกสู่ตลาดแล้วประมาณร้อยละ 55

#### 6. มติ คชก.

คชก. มีมติเมื่อวันที่ 23 มี.ค.55 และ 22 พ.ค.55 อนุมัติเงินให้กระทรวงเกษตรและสหกรณ์ แก้ไขปัญหาผลไม้ ดังนี้

- ผลไม้ภาคตะวันออก อนุมัติวงเงิน 137.841 ล้านบาท เพื่อ (1) ป้องกันแก้ไขปัญหาทุเรียนอ่อน (2) กระจายผลผลิตภายในประเทศและผลักดันการส่งออกไปประเทศกัมพูชาโดยสนับสนุนค่าการตลาดและ ค่าขนส่ง กก.ละ 2.50 บาท (3) สนับสนุนเงินทุนหมุนเวียนเพื่อส่งเสริมการแปรรูปมังคุด (4) ประชาสัมพันธ์ส่งเสริมการบริโภคภายในประเทศและต่างประเทศ

- ผลไม้ภาคใต้ อนุมัติวงเงิน 114.430 ล้านบาท เพื่อ (1) กระจายผลผลิตภายในประเทศ ในกรณีพื้นที่พิเศษจังหวัดชายแดนภาคใต้ สนับสนุนค่าบริหารจัดการผลผลิต กก. ละ 2.50 บาท และค่าขนส่งกก.ละ 4 บาท สำหรับในกรณีจังหวัดภาคใต้ตอนบน สนับสนุนค่าบริหารจัดการตลาดและค่าขนส่งกก.ละ 3 บาท (2) ส่งเสริมการบริโภคภายในประเทศและต่างประเทศ (เงินและเกาหลีใต้)

\*\*\*\*\*

สำนักส่งเสริมการค้าสินค้าเกษตร  
กรมการค้าภายใน  
สิงหาคม 2555



## ราคาเกษตรกรขายได้เงาะโรงเรียนคณะ

หน่วย : บาท/กก

| ปี   | เมย.  | พค.   | มิย.  | กค.   | สค.   | กย.   | เฉลี่ย |
|------|-------|-------|-------|-------|-------|-------|--------|
| 2539 | 18.34 | 9.78  | 8.23  | 11.93 | 13.37 | 7.64  | 10.57  |
| 2540 | 50.00 | 18.90 | 14.43 | 6.31  | 10.37 | 11.74 | 14.90  |
| 2541 | 23.82 | 21.16 | 21.85 | 16.91 | 17.03 | 10.52 | 19.70  |
| 2542 | 29.04 | 15.36 | 8.53  | 13.30 | 15.16 | 18.17 | 13.25  |
| 2543 |       | 16.35 | 7.50  | 7.27  | 7.81  | 19.86 | 9.81   |
| 2544 | 19.04 | 8.70  | 12.75 | 13.44 | 7.21  | 8.00  | 11.04  |
| 2545 | 14.12 | 6.84  | 5.58  | 7.12  | 3.68  | 5.99  | 5.96   |
| 2546 | 25.00 | 27.57 | 9.82  | 5.65  | 5.76  | 6.18  | 10.17  |
| 2547 | 17.89 | 6.29  | 6.56  | 10.61 | 6.53  | 6.05  | 7.46   |
| 2548 | 13.10 | 7.49  | 8.09  | 9.49  | 5.95  | 7.66  | 7.97   |
| 2549 | 25.50 | 19.27 | 9.58  | 9.98  | 12.08 | 17.74 | 15.77  |
| 2550 | 12.01 | 11.22 | 8.00  | 8.77  | 4.13  | 6.48  | 8.84   |
| 2551 | 15.50 | 8.38  | 8.41  | 10.99 | 9.83  | 11.67 | 9.50   |
| 2552 | 38.17 | 15.97 | 7.97  | 7.27  | 5.68  | 6.66  | 12.34  |
| 2553 | 18.81 | 10.19 | 12.77 | 19.13 | 14.58 | 13.15 | 13.36  |
| 2554 | 26.11 | 22.16 | 12.08 | 10.05 | 13.70 | 21.00 | 16.80  |
| 2555 | 32.03 | 9.17  | 12.82 | 15.13 |       |       |        |

ที่มา : สำนักงานเศรษฐกิจการเกษตร

agrihp\_01/D/ดิม/รายเดือน/ ราคาเงาะรายเดือน

## ม้งคุด

## 1. ผลผลิตและความต้องการใช้ (ตัน)

|                          | ปี 2552 | ปี 2553 | ปี 2554 | ปี 2555      |
|--------------------------|---------|---------|---------|--------------|
| 1.1 ผลผลิตไทย            | 270,600 | 250,500 | 146,080 | 175,430      |
| - ภาคตะวันออก            | 110,500 | 125,650 | 111,120 | 101,327      |
| - ภาคใต้                 | 158,400 | 123,060 | 33,350  | 72,307       |
| 1.2 การใช้ภายในประเทศ    |         |         |         |              |
| - บริโภคสด               | 152,600 | 130,926 | 34,360  | 57,260       |
| 1.3 ส่งออก(สดและแช่แข็ง) |         |         |         | (ม.ค.-มิ.ย.) |
| - ปริมาณ (ตัน)           | 118,000 | 119,572 | 111,716 | 95,738       |
| - มูลค่า (ล้านบาท)       | 1,900   | 1,956   | 2,071   | 1,816        |

## 2. ช่วงออกสู่ตลาดมาก/แหล่งผลิตสำคัญ

- ภาคตะวันออก เดือน พฤษภาคม - มิถุนายน จันทบุรี ตราด ระยอง
- ภาคใต้ เดือน กรกฎาคม - กันยายน นครศรีธรรมราช ชุมพร สุราษฎร์ธานี

## 3. ราคา (บาท/กก.)

|                                    |       |       |       |               |
|------------------------------------|-------|-------|-------|---------------|
| ราคาเกษตรกรขายได้                  | 16.31 | 13.00 | 33.32 | 16.54 (มิ.ย.) |
| (ที่มา : สำนักงานเศรษฐกิจการเกษตร) |       |       |       | 17.34 (ก.ค.)  |

## 4. ต้นทุนการผลิต (บาท/กก.)

|                                    |       |       |       |                |
|------------------------------------|-------|-------|-------|----------------|
|                                    | 13.86 | 12.73 | 13.20 | 15.76 ตะวันออก |
|                                    |       |       |       | 23.11 ใต้      |
| (ที่มา : สำนักงานเศรษฐกิจการเกษตร) |       |       |       |                |

## 5. สถานการณ์และมาตรการแก้ไขปัญหา

## สถานการณ์ปี 2555

1) ผลผลิต สำนักงานเศรษฐกิจการเกษตร ได้คาดการณ์ผลผลิตม้งคุดปี 2555 มีประมาณ 175,430 ตัน เพิ่มขึ้นจากปีที่ผ่านมาร้อยละ 20.09 โดยแยกเป็นผลผลิตม้งคุดภาคตะวันออกร้อยละ 76 หรือ 101,327 ตัน ลดลงจากปีก่อนร้อยละ 8.81 และภาคใต้ ร้อยละ 23 หรือ 72,307 ตัน เพิ่มขึ้นจากปีก่อน(ซึ่งมีผลผลิตน้อยมาก) ประมาณร้อยละ 116.81

2) ช่วงออกสู่ตลาด ผลผลิตม้งคุดภาคใต้ เริ่มทยอยออกสู่ตลาดอย่างต่อเนื่องตั้งแต่ช่วงปลายเดือน มิถุนายน โดยผลผลิตจะออกมากในช่วงเดือนสิงหาคม

3) ภาวะราคา ผลผลิตมังคุดภาคใต้ออกสู่ตลาดเพิ่มมากขึ้น ราคาเกษตรกรขายได้เดือนกรกฎาคม 2555 มังคุดเฉลี่ย กก.ละ 17.34 บาท สูงกว่าช่วงเดียวกันของปีที่ผ่านมา (ก.ค.54) ซึ่งมีราคาเฉลี่ย กก.ละ 13.47 บาท ผลผลิตมังคุดภาคใต้ออกสู่ตลาดแล้วประมาณร้อยละ 65

#### 6. มติ คชก.

คชก. มีมติเมื่อวันที่ 23 มี.ค.55 และ 22 พ.ค.55 อนุมัติเงินให้กระทรวงเกษตรและสหกรณ์ แก้ไขปัญหาผลไม้ ดังนี้

- ผลไม้ภาคตะวันออก อนุมัติวงเงิน 137.841 ล้านบาท เพื่อ (1) ป้องกันแก้ไขปัญหาทุเรียนอ่อน (2) กระจายผลผลิตภายในประเทศและผลักดันการส่งออกไปประเทศกัมพูชาโดยสนับสนุนค่าการตลาดและค่าขนส่ง กก.ละ 2.50 บาท (3) สนับสนุนเงินทุนหมุนเวียนเพื่อส่งเสริมการแปรรูปมังคุด (4) ประชาสัมพันธ์ส่งเสริมการบริโภคภายในประเทศและต่างประเทศ

- ผลไม้ภาคใต้ อนุมัติวงเงิน 114.430 ล้านบาท เพื่อ (1) กระจายผลผลิตภายในประเทศ ในกรณีพื้นที่พิเศษจังหวัดชายแดนภาคใต้ สนับสนุนค่าบริหารจัดการการผลิต กก. ละ 2.50 บาท และค่าขนส่ง กก.ละ 4 บาท สำหรับในกรณีจังหวัดภาคใต้ตอนบน สนับสนุนค่าบริหารจัดการตลาดและค่าขนส่ง กก.ละ 3 บาท (2) ส่งเสริมการบริโภคภายในประเทศและต่างประเทศ (จีนและเกาหลีใต้)

.....

สำนักส่งเสริมการค้าสินค้าเกษตร  
กรมการค้าภายใน  
สิงหาคม 2555

## ราคาเกษตรกรขายได้มั่งคุด

หน่วย : บาท/กก

| ปี   | เมษ.  | พค.   | มิย.  | กค.   | สค.   | กย.   | เฉลี่ย |
|------|-------|-------|-------|-------|-------|-------|--------|
| 2539 | 42.00 | 24.69 | 18.21 | 21.35 | 19.00 | -     | 24.76  |
| 2540 |       | 36.12 | 12.60 | 12.09 | -     | -     | 20.15  |
| 2541 | 43.44 | 31.75 | 26.49 | 26.34 | 20.04 | 20.30 | 26.98  |
| 2542 | 41.71 | 30.99 | 14.17 | 17.39 | 12.80 | 13.00 | 19.79  |
| 2543 | 83.50 | 25.70 | 15.38 | 12.86 | 13.30 | -     | 21.02  |
| 2544 | 24.79 | 15.93 | 19.73 | 14.61 | 11.18 | 15.06 | 16.14  |
| 2545 | 13.65 | 9.90  | 11.82 | 8.99  | 6.86  | 11.50 | 9.64   |
| 2546 | 25.00 | 33.00 | 16.30 | 10.66 | 13.86 | 15.22 | 18.53  |
| 2547 | 24.50 | 11.77 | 17.22 | 15.68 | 10.05 | 11.77 | 14.12  |
| 2548 | 13.50 | 12.22 | 9.62  | 7.47  | 10.50 | 31.50 | 11.46  |
| 2549 | 57.97 | 25.57 | 14.63 | 11.11 | 17.50 | -     | 19.47  |
| 2550 | 14.68 | 14.80 | 10.13 | 9.06  | 4.96  | 8.03  | 9.84   |
| 2551 | 33.14 | 11.59 | 9.16  | 10.46 | -     | -     | 12.19  |
| 2552 | 52.80 | 15.36 | 7.98  | 6.95  | 4.89  | 6.17  | 16.31  |
| 2553 | 37.51 | 10.59 | 12.67 | 16.12 | 10.01 | 15.18 | 13.00  |
| 2554 | 78.33 | 45.84 | 13.88 | 13.47 | 15.07 | -     | 25.01  |
| 2555 | 28.54 | 17.38 | 16.54 | 17.34 |       |       |        |

ที่มา : สำนักงานเศรษฐกิจการเกษตร

agri\_020/D/ราคาเกษตรกรขายได้/ราคามั่งคุดรายเดือน\_สป.

## ทุเรียน

## 1. ผลผลิตและการใช้ (ตัน)

|                           | ปี 2552 | ปี 2553 | ปี 2554 | ปี 2555        |
|---------------------------|---------|---------|---------|----------------|
| 1.1 ผลผลิต                | 661,700 | 568,100 | 508,600 | 510,920        |
| - ภาคตะวันออก             | 344,500 | 323,370 | 344,090 | 305,454        |
| - ภาคใต้                  | 299,200 | 224,893 | 147,080 | 186,794        |
| 1.2 การใช้ภายในประเทศ     |         |         |         |                |
| - บริโภคสด                | 386,460 | 316,719 | 197,330 | 185,950        |
| - แปรรูป                  | 31,900  | 28,400  | 25,000  | 25,000         |
| 1.3 ส่งออก (สดและแช่แข็ง) |         |         |         | (ม.ค. - มิ.ย.) |
| - ปริมาณ (ตัน)            | 219,438 | 222,941 | 286,270 | 195,729        |
| - มูลค่า (ล้านบาท)        | 3,500   | 4,251   | 5,230   | 3,737          |

## 2. ต้นทุนการผลิต (บาท/กก.)

|         |         |         |         |
|---------|---------|---------|---------|
| ปี 2552 | ปี 2553 | ปี 2554 | ปี 2555 |
| 15.88   | 14.42   | 12.87   | 17.72   |

## 3. ช่วงผลผลิตออกสู่ตลาด

|               |                         |                                     |
|---------------|-------------------------|-------------------------------------|
| - ภาคตะวันออก | เดือนพฤษภาคม - มิถุนายน | จันทบุรี ระยอง และตราด              |
| - ภาคใต้      | เดือนกรกฎาคม - กันยายน  | ชุมพร สุราษฎร์ธานี และนครศรีธรรมราช |

## 4. ราคาที่เกษตรกรขายได้ (บาท/กก.)

|                 |       |       |       |                 |
|-----------------|-------|-------|-------|-----------------|
| - พันธุ์ชะนี    | 12.89 | 13.36 | 18.57 | 16.86 (เม.ย.55) |
|                 |       |       |       | 18.06 (พ.ค.55)  |
|                 |       |       |       | 19.67 (มิ.ย.55) |
|                 |       |       |       | 22.26 (ก.ค.55)  |
| - พันธุ์หมอนทอง | 21.52 | 25.36 | 27.76 | 25.40 (เม.ย.55) |
|                 |       |       |       | 30.90 (พ.ค.55)  |
|                 |       |       |       | 36.28 (มิ.ย.55) |
|                 |       |       |       | 35.94 (ก.ค.55)  |

## 5. สถานการณ์และภาวะตลาด

5.1 สำนักงานเศรษฐกิจการเกษตร คาดการณ์ผลผลิตทุเรียน ปี 2555 มีประมาณ 510,920 ตัน เพิ่มขึ้นจากปีที่ผ่านมา ร้อยละ 0.46 โดยผลผลิตทุเรียนภาคตะวันออกประมาณ 305,454 ตัน (ร้อยละ 60) ลดลงจากปีก่อน ร้อยละ 11.23 และผลผลิตทุเรียนภาคใต้ประมาณ 186,794 ตัน (ร้อยละ 40) เพิ่มขึ้นจากปีที่ผ่านมา ร้อยละ 27.00 โดยผลผลิตภาคตะวันออกออกสู่ตลาดหมดแล้ว ส่วนทุเรียนภาคใต้ผลผลิตออกมากช่วงเดือน ก.ค. - ก.ย.

5.2 ขณะนี้เป็นช่วงผลผลิตทุเรียนภาคใต้กำลังออกสู่ตลาด ราคาอยู่ในระดับที่ต่ำกว่าปีที่ผ่านมา กล่าวคือ ในเดือนกรกฎาคม 2555 ราคาเฉลี่ยทุเรียนพันธุ์หมอนทอง กก.ละ 35.94 บาท สูงกว่าช่วงเดียวกันของปีที่ผ่านมาซึ่งมีราคาเฉลี่ย กก.ละ 28.83 บาท

#### 6. มติ คชก.

คชก.ได้มีมติ เมื่อวันที่ 23 มี.ค.55 และ วันที่ 22 พ.ค.55 เห็นชอบโครงการป้องกันแก้ไขปัญหาผลไม้ ดังนี้

1) ผลไม้ภาคตะวันออก อนุมัติวงเงิน 137.841 ล้านบาท เพื่อ (1) ป้องกันแก้ไขปัญหาทุเรียนอ่อน (2) กระจายผลผลิตภายในประเทศและผลักดันการส่งออกต่างประเทศกัมพูชา โดยสนับสนุนค่าการตลาดและค่าขนส่ง กก.ละ 2.50 บาท (3) สนับสนุนเงินทุนหมุนเวียนการแปรรูปมังคุด (4) ประชาสัมพันธ์ส่งเสริมการบริโภคภายในประเทศและต่างประเทศ

2) ผลไม้ภาคใต้ อนุมัติวงเงิน 114.430 ล้านบาท เพื่อ (1) กระจายผลผลิตภายในประเทศ ในกรณีพื้นที่พิเศษจังหวัดชายแดนภาคใต้ สนับสนุนค่าบริหารจัดการผลผลิต กก.ละ 2.50 บาท และค่าขนส่ง กก.ละ 4.00 บาท สำหรับในกรณีจังหวัดภาคใต้ตอนบน สนับสนุนค่าบริหารจัดการตลาดและค่าขนส่ง กก.ละ 3 บาท (2) ส่งเสริมการบริโภคภายในประเทศและต่างประเทศ (เงิน และเกาหลีใต้)

\*\*\*\*\*

สำนักส่งเสริมการค้าสินค้าเกษตร  
กรมการค้าภายใน  
สิงหาคม 2555

ก.2-2/ทุเรียนรายเดือน/2554/ทุเรียนรายเดือน)

## ลำไย

กรกฎาคม 2555

## 1. ผลผลิตและความต้องการใช้ (ตัน)

|                       | ปี 2551 | ปี 2552 | ปี 2553 | ปี 2554 | ปี 2555                 |
|-----------------------|---------|---------|---------|---------|-------------------------|
| 1.1 ผลผลิตภายในประเทศ | 476,900 | 623,030 | 525,230 | 772,100 | 812,170                 |
| 1.2 การบริโภค         | 8 %     | 6 %     | 10%     | 5%      | 7%                      |
| - บริโภคสด            | 28,200  | 29,700  | 45,630  | 41,560  | 62,170                  |
| 1.3 การแปรรูป         | 55 %    | 60 %    | 50%     | 45%     | 43%                     |
| - ลำไยอบแห้ง          | 274,700 | 297,400 | 247,500 | 330,000 | 330,000                 |
| - ลำไยกระป๋อง         | 15,000  | 24,000  | 15,500  | 18,500  | 20,000                  |
| 1.4 ส่งออกสด          | 37 %    | 44 %    | 40%     | 50%     | 50%                     |
| - ปริมาณ (ตัน)        | 168,600 | 220,045 | 216,600 | 382,040 | 170,254<br>(ม.ก.-มิ.ย.) |
| - มูลค่า (ล้านบาท)    | 2,630   | 3,507   | 3,529   | 6,212   | 3,279                   |

## 2. ช่วงผลผลิตออกสู่ตลาด เดือนกรกฎาคม – สิงหาคม ร้อยละ 75

|                  |       |       |       |       |       |
|------------------|-------|-------|-------|-------|-------|
| 3. ต้นทุนการผลิต | 12.06 | 12.56 | 13.56 | 11.93 | 10.19 |
|------------------|-------|-------|-------|-------|-------|

## 4. ราคาเกษตรกรขายได้ลำไยสดทั้งซ่อเกรด AA (บาท/กก.)

|                            |       |       |       |       |       |
|----------------------------|-------|-------|-------|-------|-------|
| - เฉลี่ยทั้งปี             | 33.40 | 35.83 | 40.31 | 38.09 | 36.34 |
| - ช่วงออกมาก (ก.ค. – ส.ค.) | 31.91 | 21.90 | 33.99 | 26.56 | 31.14 |

## 5. สถานการณ์และภาวะตลาด

5.1 การผลิต ผลผลิตลำไย ปี 2555 มีประมาณ 812,170 ตัน เพิ่มขึ้นจากปีที่ผ่านมาร้อยละ 5.19 เป็นผลผลิตในฤดูกาลร้อยละ 75 และผลผลิตนอกฤดูกาลร้อยละ 25 โดยเป็นผลผลิตภาคเหนือ 8 จังหวัด จำนวน 619,800 ตัน ร้อยละ 75 ของผลผลิตทั้งประเทศ โดยในปีนี้มีสภาพอากาศเอื้ออำนวยต่อการติดดอก ทำให้ปริมาณผลผลิตเพิ่มขึ้นจากปีที่ผ่านมา และผลผลิตเริ่มทยอยออกสู่ตลาดตั้งแต่กลางเดือนกรกฎาคม 2555 เป็นต้นมา

5.2 ราคาเกษตรกรขายได้ อยู่ในเกณฑ์ดี โดยในเดือนกรกฎาคม 2555 ราคาเกษตรกรขายได้เพื่อส่งออก ลำไยสดทั้งซ่อเฉลี่ย เกรด AA กก.ละ 31.14 บาท เกรด A กก.ละ 27.11 บาท เกรด B กก.ละ 22.73 บาท ราคาสูงกว่าช่วงเดียวกันของปีก่อน ซึ่งเกรด AA กก.ละ 25.89 บาท เกรด A กก.ละ 22.16 บาท เกรด B กก.ละ 17.82 บาท ส่วนลำไยผลเดี่ยวก็อยู่ในระดับที่สูงกว่าปีที่ผ่านมา ราคาเฉลี่ยเกรด AA กก.ละ 19.95 บาท เกรด A กก.ละ 12.23 บาท เกรด B กก.ละ 5.82 บาท

## ๖. มติคณะกรรมการนโยบายและมาตรการช่วยเหลือเกษตรกร (คชก.)

คชก. ได้มีมติเมื่อวันที่ 22 พฤษภาคม 2555 เห็นชอบให้กระทรวงเกษตรและสหกรณ์ดำเนินการตามโครงการป้องกันแก้ไขปัญหาลำไยปี 2555 วงเงิน 129.795 ล้านบาท เพื่อดำเนินการ (1) กระจายผลผลิตภายในประเทศ โดยสนับสนุนค่าการตลาดเหมาจ่ายและค่าขนส่ง กก.ละ 2.50 บาท ให้แก่สถาบันเกษตรกร วิสาหกิจชุมชน และองค์กรปกครองส่วนท้องถิ่น (2) เพิ่มสภาพคล่องการแปรรูปลำไยอบแห้ง โดยสนับสนุนดอกเบี้ยเงินกู้ร้อยละ 3 ให้แก่ผู้เข้าร่วมโครงการที่ คพจ. เห็นชอบ สำหรับรับซื้อลำไยแปรรูปเป็นลำไยอบแห้งทั้งเปลือกและลำไยเนื้อสีทอง (3) การประชาสัมพันธ์ส่งเสริมการบริโภคลำไยทั้งภายในประเทศและต่างประเทศ

-----  
สำนักส่งเสริมการค้าสินค้าเกษตร  
กรมการค้าภายใน  
สิงหาคม 2555

Agri\_020/D/2-2/ลำไย/สถานการณ์รายเดือน/ก.ค.55



## ราคาลำไยสดข่อยที่เกษตรกรขายได้

เกรด AA (&lt; 85 ผล/กก.)

หน่วย : บาท/กก.

| ปี   | ม.ค.  | ก.พ.  | มี.ค. | เม.ย. | พ.ค.  | มิ.ย. | ก.ค.  | ส.ค.  | ก.ย.  | ต.ค.  | พ.ย.  | ธ.ค.  | เฉลี่ย |
|------|-------|-------|-------|-------|-------|-------|-------|-------|-------|-------|-------|-------|--------|
| 2550 | 37.70 | 41.80 | 40.80 | 37.06 | 33.00 | 34.50 | 24.50 | 16.94 | 20.13 | 28.20 | 29.00 | 30.75 | 31.20  |
| 2551 | 32.50 | 28.80 | 24.00 | 28.40 | 36.70 | 35.70 | 30.26 | 33.56 | 42.75 | 35.83 | 33.00 | 39.30 | 33.40  |
| 2552 | 42.50 | 38.13 | 41.50 | 38.75 | 42.00 | 39.90 | 24.14 | 19.66 | 26.50 | 34.00 | 41.00 | 41.89 | 35.83  |
| 2553 | 42.50 | 42.50 | 42.50 | 42.50 | 42.50 | 42.02 | 35.02 | 32.95 | -     | -     | -     | -     | 40.31  |
| 2554 | -     | 44.50 | 46.33 | 47.50 | 47.50 | 44.95 | 25.89 | 27.23 | 31.00 | -     | 33.00 | 33.00 | 38.09  |
| 2555 | 36.00 | 36.00 | 36.00 | 36.00 | 39.04 | 40.17 | 31.14 |       |       |       |       |       |        |

เกรด A (85-94 ผล/กก.)

หน่วย : บาท/กก.

| ปี   | ม.ค.  | ก.พ.  | มี.ค. | เม.ย. | พ.ค.  | มิ.ย. | ก.ค.  | ส.ค.  | ก.ย.  | ต.ค.  | พ.ย.  | ธ.ค.  | เฉลี่ย |
|------|-------|-------|-------|-------|-------|-------|-------|-------|-------|-------|-------|-------|--------|
| 2550 | 34.10 | 36.00 | 36.00 | 32.44 | 27.80 | 30.00 | 20.25 | 13.72 | 16.50 | 24.00 | 24.00 | 25.25 | 26.67  |
| 2551 | 26.50 | 24.00 | 19.00 | 24.40 | 32.40 | 30.88 | 24.91 | 27.20 | 36.88 | 31.33 | 29.50 | 34.90 | 28.49  |
| 2552 | 35.00 | 32.50 | 35.50 | 34.25 | 37.20 | 35.40 | 19.90 | 16.50 | 22.50 | 28.50 | 36.00 | 36.89 | 30.85  |
| 2553 | 37.50 | 37.50 | 37.50 | 37.50 | 37.50 | 37.02 | 30.82 | 26.73 | -     | -     | -     | -     | 35.26  |
| 2554 | -     | 41.00 | 42.22 | 43.00 | 43.00 | 39.18 | 22.16 | 23.82 | 28.00 | -     | 26.00 | 26.91 | 33.53  |
| 2555 | 30.50 | 30.50 | 30.50 | 30.50 | 33.67 | 34.55 | 27.11 |       |       |       |       |       |        |

เกรด B (95-104 ผล/กก.)

หน่วย : บาท/กก.

| ปี   | ม.ค.  | ก.พ.  | มี.ค. | เม.ย. | พ.ค.  | มิ.ย. | ก.ค.  | ส.ค.  | ก.ย.  | ต.ค.  | พ.ย.  | ธ.ค.  | เฉลี่ย |
|------|-------|-------|-------|-------|-------|-------|-------|-------|-------|-------|-------|-------|--------|
| 2550 | 30.30 | 31.00 | 31.00 | 27.44 | 22.60 | 24.00 | 18.38 | 10.58 | 13.50 | 20.40 | 18.00 | 18.00 | 22.10  |
| 2551 | 18.00 | 17.10 | 13.50 | 17.10 | 26.00 | 25.80 | 19.91 | 22.10 | 32.00 | 26.17 | 23.25 | 26.30 | 22.27  |
| 2552 | 30.00 | 27.50 | 27.70 | 26.00 | 31.70 | 29.90 | 16.00 | 14.50 | 22.50 | 22.50 | 29.00 | 30.77 | 25.67  |
| 2553 | 32.00 | 32.00 | 32.00 | 32.00 | 32.00 | 31.59 | 25.36 | 20.73 | -     | -     | -     | -     | 29.71  |
| 2554 | -     | 32.50 | 34.63 | 36.00 | 36.00 | 32.82 | 17.82 | 19.77 | 24.00 | -     | 18.00 | 16.64 | 26.82  |
| 2555 | 26.00 | 26.00 | 26.00 | 26.00 | 25.78 | 28.67 | 22.73 |       |       |       |       |       |        |

ที่มา : สำนักงานการค้าภายในจังหวัดเชียงใหม่และลำพูน กรมการค้าภายใน

## ราคาเกษตรกรขายได้ลำไยสดทั้งซอกละ

หน่วย : บาท/กก.

| ปี   | ม.ค.  | ก.พ.  | มี.ค. | เม.ย. | พ.ค.  | มิ.ย. | ก.ค.  | ส.ค.  | ก.ย.  | ต.ค.  | พ.ย.  | ธ.ค.  | เฉลี่ย |
|------|-------|-------|-------|-------|-------|-------|-------|-------|-------|-------|-------|-------|--------|
| 2550 | 18.58 | 20.44 | 22.10 | 16.60 | -     | -     | 9.47  | 7.78  | 12.00 | 19.73 | 19.50 | 21.65 | 16.79  |
| 2551 | 22.50 | 22.00 | 19.50 | 21.50 | 23.50 | 16.50 | 14.90 | 19.96 | 24.12 | 18.94 | 22.06 | 24.78 | 20.86  |
| 2552 | 23.79 | 21.75 | 19.90 | 19.98 | 21.00 | 17.91 | 9.80  | 9.08  | 10.15 | -     | -     | -     | 17.04  |
| 2553 | -     | -     | 33.00 | 38.00 | -     | 27.00 | -     | -     | -     | -     | -     | -     | 32.67  |
| 2554 | 26.99 | 26.98 | 27.00 | 33.00 | 42.40 | -     | -     | -     | -     | -     | -     | -     | 31.27  |
| 2555 |       |       |       |       |       |       |       |       |       |       |       |       |        |

ที่มา : สำนักงานเศรษฐกิจการเกษตร

## ล่องกอง

### 1. ผลผลิตและความต้องการใช้ (ตัน)

|                       | ปี 2552 | ปี 2553 | ปี 2554 | ปี 2555       |
|-----------------------|---------|---------|---------|---------------|
| 1.1 ผลผลิตไทย         | 158,300 | 151,800 | 84,290  | 102,470       |
| - ภาคตะวันออก         | 61,000  | 63,880  | 66,054  | 56,133        |
| - ภาคใต้              | 93,300  | 83,572  | 15,450  | 40,607        |
| 1.2 การใช้ภายในประเทศ |         |         |         |               |
| - บริโภคสด            | 150,800 | 150,019 | 81,375  | 143,495       |
| 1.3 ส่งออกสด          |         |         |         | (ม.ค.- มิ.ย.) |
| - ปริมาณ (ตัน)        | 1,531   | 1,781   | 2,915   | 2,344         |
| - มูลค่า (ล้านบาท)    | 19      | 38      | 53      | 44            |

### 2. ช่วงออกสู่ตลาดมาก/แหล่งผลิตสำคัญ

|               |                   |                                  |
|---------------|-------------------|----------------------------------|
| - ภาคตะวันออก | เดือน พ.ค. - ก.ค. | จันทบุรี ระยอง และตราด           |
| - ภาคใต้      | เดือน ก.ค. - ส.ค. | สุราษฎร์ธานี นครศรีธรรมราช ชุมพร |
|               | ส.ค. - ก.ย.       | นราธิวาส ยะลา ปัตตานี            |

### 3. ราคา (บาท/กก.)

|                                    |       |       |       |       |         |
|------------------------------------|-------|-------|-------|-------|---------|
| ราคาเกษตรกรขายได้ ล่องกองคละ       | 21.34 | 20.76 | 24.64 | 33.00 | (เม.ย.) |
| (ที่มา : สำนักงานเศรษฐกิจการเกษตร) |       |       |       | 30.00 | (พ.ค.)  |
|                                    |       |       |       | 20.00 | (มิ.ย.) |
|                                    |       |       |       | 20.00 | (ก.ค.)  |

### 4. ต้นทุนการผลิต (บาท/กก.)

|       |       |       |       |
|-------|-------|-------|-------|
| 11.17 | 17.21 | 16.28 | 25.78 |
|-------|-------|-------|-------|

### 5. สถานการณ์และภาวะตลาด

5.1 สำนักงานเศรษฐกิจการเกษตร ได้คาดการณ์ผลผลิตล่องกองปี 2555 มีประมาณ 102,470 ตัน เพิ่มขึ้นจากปีที่ผ่านมาร้อยละ 21.57 โดยผลผลิตล่องกองภาคตะวันออก (ร้อยละ 40) ลดลงจากปีก่อนร้อยละ 15.02 ออกสู่ตลาดมากช่วงกลางเดือน พ.ค.55 ส่วนภาคใต้ (ร้อยละ 60) เพิ่มขึ้นจากปีก่อนร้อยละ 162.83 ออกมากช่วงเดือน ก.ค. - ก.ย. 55

5.2 ขณะนี้เป็นช่วงผลผลิตล่องกองภาคใต้กำลังออกสู่ตลาด ราคาอยู่ในระดับดีกว่าปีที่ผ่านมา กล่าวคือในเดือนกรกฎาคม 2555 ราคาเฉลี่ยล่องกองคละ กก.ละ 20.00 บาท สูงกว่าช่วงเดียวกันของปีที่ผ่านมาซึ่งมีราคาเฉลี่ย กก.ละ 19.67 บาท

**6. มติ คชก.**

คชก. ได้มีมติ เมื่อวันที่ 23 มี.ค.55 และ วันที่ 22 พ.ค.55 เห็นชอบโครงการป้องกันแก้ไขปัญหาผลไม้ ดังนี้

1) ผลไม้ภาคตะวันออก อนุมัติวงเงิน 137,841 ล้านบาท เพื่อ (1) ป้องกันแก้ไขปัญหาทุเรียนอ่อน (2) กระจายผลผลิตภายในประเทศและผลักดันการส่งออกต่างประเทศกัมพูชา โดยสนับสนุนค่าการตลาดและค่าขนส่ง กก.ละ 2.50 บาท (3) สนับสนุนเงินทุนหมุนเวียนการแปรรูปมังคุด (4) ประชาสัมพันธ์ส่งเสริมการบริโภคภายในประเทศ

2) ผลไม้ภาคใต้ อนุมัติวงเงิน 114,430 ล้านบาท เพื่อ (1) กระจายผลผลิตภายในประเทศ ในกรณีพื้นที่พิเศษจังหวัดชายแดนภาคใต้ สนับสนุนค่าบริหารจัดการผลผลิต กก.ละ 2.50 บาท และค่าขนส่ง กก.ละ 4.00 บาท สำหรับในกรณีจังหวัดภาคใต้ตอนบน สนับสนุนค่าบริหารจัดการตลาดและค่าขนส่งกก.ละ 3 บาท (2) ส่งเสริมการบริโภคภายในประเทศและต่างประเทศ (จีน และเกาหลีใต้)

\*\*\*\*\*

สำนักส่งเสริมการค้าสินค้าเกษตร

กรมการค้าภายใน

สิงหาคม 2555

สุกร

|                                        | ๒๕๕๑    | ๒๕๕๒    | ๒๕๕๓    | ๒๕๕๔    | ๒๕๕๕<br>(ประมาณการ)   |
|----------------------------------------|---------|---------|---------|---------|-----------------------|
| ๑. ผลผลิต (ล้านตัว) : สศก.             | ๑๒.๐๘๘  | ๑๑.๗๗๑  | ๑๒.๐๙๙  | ๑๑.๘๙๐  | ๑๒.๑๔๖                |
| ๒. ใช้ภายในประเทศ (ล้านตัว) : สศก.     | ๑๑.๙๐   | ๑๑.๐๗   | ๑๑.๕๓   | ๑๑.๒    | ๑๑.๕๘                 |
| ๓. ส่งออกเนื้อสุกร - ปริมาณ (ตัน)      | ๙,๙๑๖   | ๙,๒๖๓   | ๙,๗๒๔   | ๑๑,๙๗๒  | ๕,๓๘๖                 |
| - มูลค่า (ล้านบาท)                     | ๑,๘๔๔   | ๑,๗๕๘   | ๑,๘๙๘   | ๒,๒๙๐   | ๑,๐๓๖ (ม.ค. - พ.ค.๕๕) |
| ส่งออกสุกรมี่ชีวิต - ปริมาณ (ตัว)      | ๔๒๘,๑๗๐ | ๓๖๙,๙๕๕ | ๒๔๒,๘๓๑ | ๓๑๗,๐๘๕ | ๒๖๓,๙๑๔               |
| - มูลค่า (ล้านบาท)                     | ๑,๓๑๖   | ๑,๖๐๒   | ๑,๐๓๖   | ๑,๔๔๐   | ๑,๐๐๓                 |
| ๔. ต้นทุนการผลิต (บาท/กก.) : สศก.      | ๕๓.๒๔   | ๔๙.๔๓   | ๕๕.๑๒   | ๖๐.๓๘   | ๕๘.๙๓ (พ.ค.๕๕)        |
| ๕. ราคาสุกรมี่ชีวิตแหล่งผลิต (บาท/กก.) | ๕๔.๓๘   | ๕๗.๒๙   | ๕๘.๓๔   | ๖๕.๒๘   | ๕๖.๔๑ (ก.ค.๕๕)        |
| ๖. สถานการณ์ เดือน กรกฎาคม ๒๕๕๕        |         |         |         |         |                       |

มีผลผลิตมากในทุกภูมิภาค โดยเฉพาะในพื้นที่ภาคกลางซึ่งเป็นแหล่งผลิตสำคัญ และภาคใต้ซึ่งมีการขยายการเลี้ยงมากขึ้นในกลุ่มของบริษัทผู้เลี้ยงสุกรรายใหญ่ ทำให้มีการเคลื่อนย้ายสุกรมี่ชีวิตส่วนเกินในภาคใต้ขึ้นมาจำหน่ายในภาคกลาง ภาคตะวันตก ส่งผลให้ราคาสุกรมี่ชีวิตในบางพื้นที่อ่อนตัวลง ในขณะที่ภาวะการค้าโดยรวมยังค่อนข้างชะลอตัว การบริโภคในครัวเรือนทรงตัวค่อนข้างน้อย แต่การใช้ในกลุ่มของผู้ประกอบการอาหารสำเร็จรูปและผลิตภัณฑ์แปรรูปลดลงค่อนข้างมาก เนื่องจากมีเลือกใช้เนื้อไก่ซึ่งมีราคาถูกกว่าทดแทน ภาวะดังกล่าวส่งผลให้ราคาสุกรมี่ชีวิตปรับลดลงจากเดือนที่แล้ว ทั้งนี้ ราคาซื้อขายสุกรมี่ชีวิตและเนื้อสุกร โดยทั่วไปอยู่ในระดับราคาแนะนำ

๗. มาตรการด้านตลาด

รณรงค์บริโภคเนื้อสุกร เพื่อขยายตลาดรองรับสุกรส่วนเกิน โดยเชื่อมโยงผู้เลี้ยงสุกรจัดจำหน่ายเนื้อหมูธงฟ้า ในราคาเนื้อหมูตัวตรวมนั่ง กก.ละ ๗๕ บาท และหมูเนื้อแดง (สะโพก ไท่) กก.ละ ๘๕ บาท ในพื้นที่กรุงเทพฯ ปริมาณพล และจังหวัดแหล่งผลิตและแหล่งบริโภคสำคัญ ๒๕ จังหวัด เป็นเวลา ๒ สัปดาห์

๘. แนวโน้ม เดือน กันยายน - ตุลาคม ๒๕๕๕

ราคาสุกรมี่ชีวิตยังมีแนวโน้มเคลื่อนไหวผันผวนตามสภาวะอุปสงค์อุปทาน ซึ่งผลผลิตจะยังมีมาก และภาวะการค้าชะลอตัวต่อเนื่อง โดยคาดว่าราคาสุกรมี่ชีวิตจะอยู่ในระดับต้นทุนการผลิตหรือต่ำกว่า

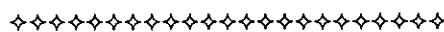

กรมการค้าภายใน กระทรวงพาณิชย์  
สิงหาคม ๒๕๕๕

## สถิติราคาขายส่ง - ขายปลีก สุกร ปี 2550 - 2555

| ปี                                                                                | ม.ค.   | ก.พ.   | มี.ค.  | เม.ย.  | พ.ค.   | มิ.ย.  | ก.ค.   | ส.ค.   | ก.ย.   | ต.ค.   | พ.ย.   | ธ.ค.   | เฉลี่ย |
|-----------------------------------------------------------------------------------|--------|--------|--------|--------|--------|--------|--------|--------|--------|--------|--------|--------|--------|
| ราคาขายส่งลูกสุกร นน. 16 กก./ตัว (บาท/ตัว) : (ปี 46-49 เป็นลูกสุกร นน.12 กก./ตัว) |        |        |        |        |        |        |        |        |        |        |        |        |        |
| 2550                                                                              | 814    | 800    | 890    | 829    | 700    | 914    | 1,175  | 1,300  | 1,150  | 1,064  | 1,245  | 1,000  | 990    |
| 2551                                                                              | 1,250  | 1,760  | 1,800  | 1,672  | 1,321  | 1,295  | 1,057  | 1,290  | 1,223  | 1,350  | 1,400  | 1,400  | 1,402  |
| 2552                                                                              | 1,470  | 1,600  | 1,609  | 1,819  | 1,844  | 1,659  | 1,500  | 1,600  | 1,600  | 1,600  | 1,752  | 1,800  | 1,654  |
| 2553                                                                              | 1,875  | 1,900  | 1,900  | 1,900  | 1,900  | 1,900  | 1,900  | 1,843  | 1,718  | 1,600  | 1,600  | 1,600  | 1,803  |
| 2554                                                                              | 1,640  | 1,932  | 2,000  | 2,000  | 2,000  | 2,000  | 2,095  | 2,400  | 2,150  | 1,900  | 1,750  | 1,965  | 1,986  |
| 2555                                                                              | 1,630  | 1,548  | 1,310  | 1,465  | 1,662  | 1,500  | 1,500  |        |        |        |        |        |        |
| ราคาขายส่งสุกรมีชีวิต (ฟาร์ม) ณ แหล่งผลิต (บาท/กก.)                               |        |        |        |        |        |        |        |        |        |        |        |        |        |
| 2550                                                                              | 30.98  | 32.30  | 37.88  | 37.79  | 37.75  | 41.07  | 44.00  | 46.17  | 42.80  | 40.14  | 45.14  | 37.20  | 39.44  |
| 2551                                                                              | 48.05  | 58.55  | 58.79  | 57.56  | 54.61  | 53.64  | 51.26  | 55.95  | 53.27  | 55.55  | 53.30  | 43.56  | 53.67  |
| 2552                                                                              | 54.15  | 57.45  | 58.45  | 62.06  | 61.89  | 58.82  | 56.05  | 56.60  | 56.14  | 53.17  | 55.69  | 57.05  | 57.29  |
| 2553                                                                              | 58.30  | 61.25  | 61.50  | 61.50  | 61.50  | 61.50  | 61.36  | 59.31  | 55.73  | 52.40  | 53.50  | 52.25  | 58.34  |
| 2554                                                                              | 53.25  | 60.18  | 62.07  | 68.09  | 69.50  | 69.50  | 73.61  | 79.86  | 70.32  | 59.30  | 55.82  | 61.80  | 65.28  |
| 2555                                                                              | 55.05  | 51.07  | 50.69  | 62.15  | 61.79  | 57.50  | 56.41  |        |        |        |        |        |        |
| ราคาขายปลีกเนื้อแดง ตลาด กทม. (บาท/กก.)                                           |        |        |        |        |        |        |        |        |        |        |        |        |        |
| 2550                                                                              | 82.36  | 78.70  | 82.02  | 82.50  | 81.80  | 83.05  | 86.88  | 87.50  | 84.20  | 83.64  | 90.68  | 87.50  | 84.24  |
| 2551                                                                              | 90.68  | 115.79 | 117.50 | 113.68 | 110.58 | 106.19 | 105.00 | 110.88 | 111.14 | 111.36 | 106.75 | 105.00 | 108.71 |
| 2552                                                                              | 109.25 | 114.47 | 112.95 | 121.41 | 123.06 | 116.93 | 110.00 | 110.00 | 110.34 | 105.95 | 109.40 | 112.50 | 113.02 |
| 2553                                                                              | 115.00 | 118.75 | 115.00 | 115.00 | 115.00 | 115.00 | 115.00 | 115.00 | 110.23 | 105.00 | 105.00 | 105.00 | 112.42 |
| 2554                                                                              | 105.75 | 116.32 | 116.63 | 131.91 | 134.86 | 130.00 | 137.63 | 150.86 | 137.39 | 120.25 | 118.18 | 125.75 | 127.13 |
| 2555                                                                              | 119.75 | 112.98 | 106.43 | 122.79 | 123.45 | 117.50 | 115.45 |        |        |        |        |        | 116.91 |

บาท/กก.

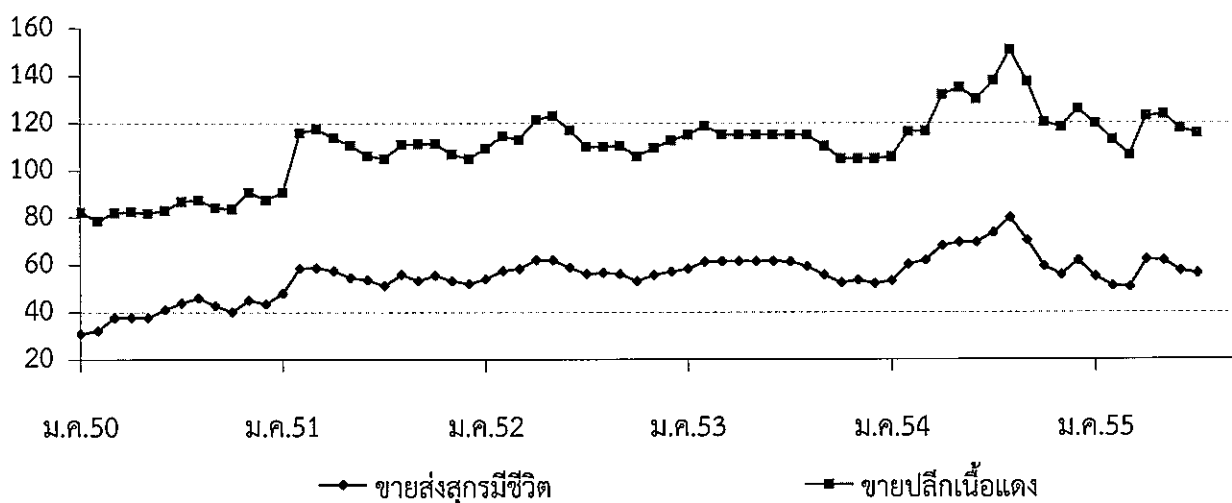



## สถิติราคาขายส่ง - ขายปลีก ไข่ไก่

ปี 2550 - 2555

| ปี                                              | ม.ค.  | ก.พ.  | มี.ค. | เม.ย. | พ.ค.  | มิ.ย. | ก.ค.  | ส.ค.  | ก.ย.  | ต.ค.  | พ.ย.  | ธ.ค.  | เฉลี่ย |
|-------------------------------------------------|-------|-------|-------|-------|-------|-------|-------|-------|-------|-------|-------|-------|--------|
| ราคาขายส่งลูกไก่ทั่วไป (บาท/ตัว)                |       |       |       |       |       |       |       |       |       |       |       |       |        |
| 2550                                            | 13.74 | 16.45 | 17.50 | 17.50 | 18.95 | 19.50 | 19.50 | 19.50 | 19.50 | 19.50 | 19.50 | 15.68 | 18.07  |
| 2551                                            | 8.64  | 11.70 | 20.55 | 21.50 | 21.50 | 19.88 | 15.88 | 15.50 | 17.14 | 17.82 | 17.00 | 19.00 | 17.18  |
| 2552                                            | 17.50 | 17.50 | 19.82 | 27.30 | 27.39 | 26.50 | 26.50 | 28.15 | 28.05 | 24.64 | 24.55 | 25.45 | 24.45  |
| 2553                                            | 23.00 | 24.00 | 24.22 | 23.50 | 26.50 | 28.41 | 26.90 | 25.50 | 25.50 | 25.50 | 25.50 | 25.50 | 25.34  |
| 2554                                            | 25.50 | 25.50 | 26.28 | 27.50 | 27.50 | 27.50 | 27.50 | 27.50 | 27.50 | 25.98 | 25.50 | 21.10 | 26.24  |
| 2555                                            | 9.80  | 9.50  | 8.07  | 6.50  | 8.21  | 10.50 | 6.64  |       |       |       |       |       | 8.46   |
| ราคาขายส่งไข่ไก่สด คณะ ณ แหล่งผลิต (บาท/ฟอง)    |       |       |       |       |       |       |       |       |       |       |       |       |        |
| 2550                                            | 1.79  | 1.83  | 1.74  | 1.74  | 1.97  | 2.00  | 2.05  | 2.10  | 2.17  | 1.95  | 1.96  | 1.74  | 1.92   |
| 2551                                            | 1.76  | 2.16  | 2.48  | 2.41  | 2.43  | 2.29  | 2.10  | 2.28  | 2.39  | 2.09  | 2.16  | 2.17  | 2.23   |
| 2552                                            | 1.84  | 1.90  | 2.09  | 2.42  | 2.36  | 2.38  | 2.46  | 2.60  | 2.40  | 2.13  | 2.30  | 2.30  | 2.27   |
| 2553                                            | 2.08  | 2.51  | 2.38  | 2.42  | 2.58  | 2.76  | 2.79  | 2.70  | 2.60  | 2.54  | 2.59  | 2.60  | 2.55   |
| 2554                                            | 2.65  | 2.70  | 2.90  | 3.09  | 2.94  | 2.81  | 2.84  | 3.00  | 3.00  | 3.02  | 3.19  | 2.52  | 2.89   |
| 2555                                            | 2.14  | 2.58  | 2.51  | 2.18  | 2.54  | 2.67  | 2.29  |       |       |       |       |       | 2.42   |
| ราคาขายปลีกไข่ไก่ เบอร์ 3 ณ ตลาด กทม. (บาท/ฟอง) |       |       |       |       |       |       |       |       |       |       |       |       |        |
| 2550                                            | 2.15  | 2.17  | 2.16  | 2.16  | 2.38  | 2.45  | 2.45  | 2.45  | 2.52  | 2.34  | 2.34  | 2.25  | 2.32   |
| 2551                                            | 2.27  | 2.56  | 2.82  | 2.85  | 2.85  | 2.75  | 2.57  | 2.64  | 2.84  | 2.53  | 2.52  | 2.59  | 2.65   |
| 2552                                            | 2.39  | 2.45  | 2.60  | 2.78  | 2.79  | 2.75  | 2.81  | 2.95  | 2.83  | 2.67  | 2.70  | 2.72  | 2.70   |
| 2553                                            | 2.59  | 2.86  | 2.78  | 2.77  | 2.93  | 3.11  | 3.14  | 3.05  | 2.95  | 2.95  | 2.95  | 2.95  | 2.92   |
| 2554                                            | 3.00  | 3.05  | 3.25  | 3.47  | 3.42  | 3.26  | 3.26  | 3.35  | 3.35  | 3.45  | 3.84  | 3.07  | 3.31   |
| 2555                                            | 2.63  | 3.03  | 2.96  | 2.63  | 2.99  | 3.12  | 2.74  |       |       |       |       |       | 2.87   |

บาท/ฟอง

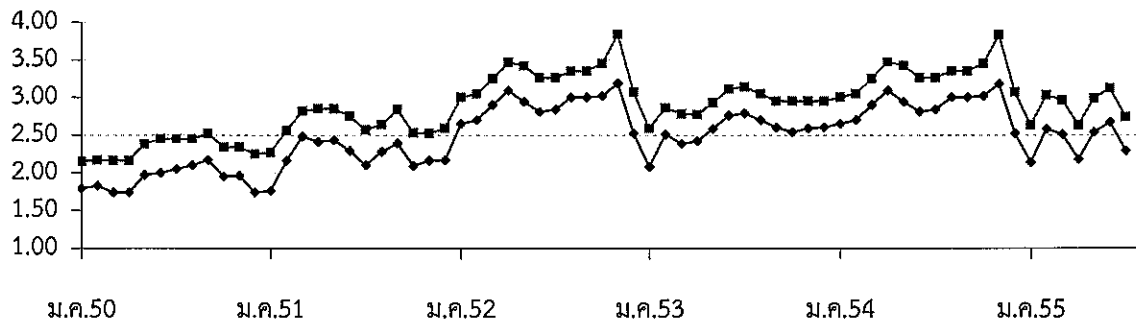

—●— ขายส่งไข่ไก่สด คณะ ณ แหล่งผลิต

—■— ขายปลีกไข่ไก่ เบอร์ 3 กทม.





## สถิติราคาขายส่ง ขายปลีก สิ้นค้าโคเนื้อ

ปี 2551 - 2555

หน่วย : บาท/กก.

| ปี                                                                                             | ม.ค.   | ก.พ.   | มี.ค.  | เม.ย.  | พ.ค.   | มิ.ย.  | ก.ค.   | ส.ค.   | ก.ย.   | ต.ค.   | พ.ย.   | ธ.ค.   | เฉลี่ย |
|------------------------------------------------------------------------------------------------|--------|--------|--------|--------|--------|--------|--------|--------|--------|--------|--------|--------|--------|
| ราคาโคเนื้อขนาดกลาง (250 - 350 กก.) ที่เกษตรกรขายได้ที่ไร่นา เฉลี่ยทั้งประเทศ : สศก. (บาท/ตัว) |        |        |        |        |        |        |        |        |        |        |        |        |        |
| 2551                                                                                           | 13,675 | 13,309 | 13,352 | 13,145 | 13,156 | 13,051 | 13,198 | 13,217 | 13,275 | 13,168 | 13,148 | 12,773 | 13,206 |
| 2552                                                                                           | 12,844 | 12,875 | 13,027 | 13,330 | 13,328 | 13,086 | 12,997 | 12,891 | 12,844 | 13,035 | 13,118 | 13,171 | 13,046 |
| 2553                                                                                           | 13,419 | 13,104 | 12,736 | 12,761 | 12,820 | 12,808 | 12,812 | 12,914 | 13,182 | 12,906 | 13,105 | 13,409 | 12,998 |
| 2554                                                                                           | 12,944 | 13,083 | 13,717 | 14,192 | 14,248 | 14,623 | 15,318 | 15,624 | 16,326 | 16,163 | 16,204 | 16,603 | 14,920 |
| 2555                                                                                           | 16,653 | 16,748 | 16,805 | 16,859 | 17,082 | 17,076 | 17,232 |        |        |        |        |        | 16,922 |
| ราคาโคเนื้อขนาดกลาง (250 - 350 กก.) ที่เกษตรกรขายได้ที่ไร่นา เฉลี่ยทั้งประเทศ : สศก. (บาท/กก.) |        |        |        |        |        |        |        |        |        |        |        |        |        |
| 2551                                                                                           | 45.58  | 44.36  | 44.51  | 43.82  | 43.85  | 43.50  | 43.99  | 44.06  | 44.25  | 43.89  | 43.83  | 42.58  | 44.02  |
| 2552                                                                                           | 42.81  | 42.92  | 43.42  | 44.43  | 44.43  | 43.62  | 43.32  | 42.97  | 42.81  | 43.45  | 43.73  | 43.90  | 43.49  |
| 2553                                                                                           | 44.73  | 43.68  | 42.45  | 42.54  | 42.73  | 42.69  | 42.71  | 43.05  | 43.94  | 43.02  | 43.68  | 44.70  | 43.33  |
| 2554                                                                                           | 43.15  | 43.61  | 45.72  | 47.31  | 47.49  | 48.74  | 51.06  | 52.08  | 54.42  | 53.88  | 54.01  | 55.34  | 49.73  |
| 2555                                                                                           | 55.51  | 55.83  | 56.02  | 56.20  | 56.94  | 56.92  | 57.44  |        |        |        |        |        | 56.41  |
| ราคาขายปลีกเนื้อโค ตลาดกทม. : กรมการค้าภายใน (บาท/กก.)                                         |        |        |        |        |        |        |        |        |        |        |        |        |        |
| 2551                                                                                           | 117.50 | 117.50 | 117.50 | 117.50 | 117.50 | 117.50 | 117.50 | 117.50 | 117.50 | 117.50 | 117.50 | 117.50 | 117.50 |
| 2552                                                                                           | 117.50 | 117.50 | 117.50 | 117.50 | 117.50 | 117.50 | 117.50 | 117.50 | 117.50 | 117.50 | 117.50 | 117.50 | 117.50 |
| 2553                                                                                           | 117.50 | 117.50 | 117.50 | 117.50 | 117.50 | 117.50 | 117.50 | 117.50 | 117.50 | 117.50 | 117.50 | 117.50 | 117.50 |
| 2554                                                                                           | 117.50 | 117.50 | 132.50 | 132.50 | 132.50 | 132.50 | 132.50 | 135.45 | 137.50 | 137.50 | 137.50 | 137.50 | 131.91 |
| 2555                                                                                           | 137.50 | 137.50 | 137.50 | 137.50 | 137.50 | 137.50 | 137.50 |        |        |        |        |        | 137.50 |

บาท / กก.

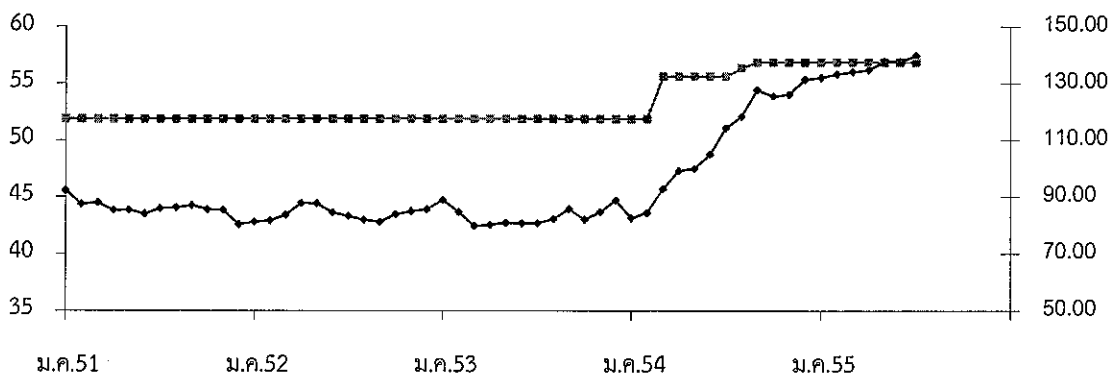

—●— ราคาโคเนื้อ ณ ไร่นา : สศก.

-■- ราคาขายปลีกเนื้อโค ตลาดกทม. : คณ.

กรมการค้าภายใน กระทรวงพาณิชย์

## เกลือทะเล

| ๑. ผลผลิตและความต้องการใช้ | ปี ๒๕๕๑ | ปี ๒๕๕๒ | ปี ๒๕๕๓ | ปี ๒๕๕๔ | ปี ๒๕๕๕*             |
|----------------------------|---------|---------|---------|---------|----------------------|
| ผลผลิตไทย (ตัน)            | ๙๓๗,๕๔๓ | ๘๖๕,๘๘๕ | ๘๘๓,๔๑๙ | ๗๓๐,๑๕๒ | ๗๔๔,๐๐๐              |
| ความต้องการใช้ (ตัน)       | ๙๓๘,๐๘๘ | ๘๘๕,๒๖๘ | ๘๘๖,๐๔๓ | ๕๐๖,๗๐๔ | ๗๔๖,๖๐๐              |
| การนำเข้า ปริมาณ (ตัน)     | ๒,๘๖๘   | ๒๓,๓๐๗  | ๒,๘๕๘   | ๒,๘๗๒   | ๑๘๔                  |
| มูลค่า (ล้านบาท)           | ๘.๔๗๗   | ๕๗.๑๔๒  | ๑๒.๖๘๓  | ๑๒.๓๑๔  | ๓.๔๘๕<br>(ม.ค.-พ.ค.) |
| การส่งออก ปริมาณ (ตัน)     | ๒,๓๒๓   | ๓,๙๒๔   | ๒๓๔     | ๒๐๗     | ๗๐๒                  |
| มูลค่า (ล้านบาท)           | ๕.๑๗๐   | ๑๐.๘๘๖  | ๒.๓๖๓   | ๒.๑๕๒   | ๑.๖๔๒<br>(ม.ค.-พ.ค.) |
| ๒. ราคา (บาท/ตัน)          | ๑,๗๘๓   | ๑,๕๗๖   | ๙๗๗     | ๑,๖๕๐   | ๑,๘๗๘<br>(ก.ค.๕๕)    |
| ๓. ต้นทุน (บาท/ตัน)        | ๗๓๓     | ๗๓๓     | ๗๔๙     | ๘๐๖     | ๘๔๐                  |
| * ประมาณการ                |         |         |         |         |                      |

### ๔. สภาพปัญหา/สาเหตุ

- ๔.๑ ผลผลิตเกลือทะเลจะออกสู่ตลาดพร้อมกันจำนวนมากช่วงฤดูแล้ง (มี.ค.- เม.ย.) ราคามักจะปรับลดลง
- ๔.๒ เกษตรกรรายย่อยที่ไม่มียุ่งฉางสำหรับเก็บรักษาผลผลิต ต้องจำหน่ายผลผลิตก่อนฤดูฝน ทำให้ได้รับราคาต่ำ
- ๔.๓ กลุ่มเกษตรกรขาดเงินทุนหมุนเวียนในการรวบรวมรับซื้อเกลือจากสมาชิก
- ๔.๔ ภาคอุตสาหกรรมมีความต้องการใช้เกลือสินเธาว์ทดแทนเกลือทะเลมากขึ้น เนื่องจากเกลือสินเธาว์มีคุณสมบัติที่เหมาะสมสำหรับการใช้ภายในอุตสาหกรรมมากกว่าเกลือทะเล

### ๕. ข้อเรียกร้องและมาตรการแก้ไขปัญหา ปี ๒๕๕๔/๕๕

๕.๑ จ.เพชรบุรี ขอรับการสนับสนุนเงินจ่ายขาดจากกองทุนรวมฯ วงเงิน ๑.๓๒๓ ล้านบาท เพื่อชดเชยดอกเบี้ยเงินกู้อัตราร้อยละ ๓ สำหรับการกู้ยืมเงินตามโครงการช่วยเหลือเกษตรกรชาวนาเกลือจังหวัดเพชรบุรี เพื่อชะลอการจำหน่ายผลผลิตเกลือทะเล และเพื่อสร้าง/ยุ่งฉาง/ปรับปรุงยุ่งฉางเก็บเกลือทะเล ระยะเวลา ๘ เดือน (เม.ย.-พ.ย.๕๕) : คชก.อนุมัติ (๒๔ ก.พ.๕๕) ผลดำเนินการ ณ ก.ค.๕๕ มีเกษตรกรเข้าร่วมโครงการ ๖๕ ราย วงเงินกู้ ๑๔.๗๙๔ ล้านบาท

๕.๒ ประธานสหกรณ์กรุงเทพฯ จำกัด กับพวก ขอรับการสนับสนุนเงินกู้ยืมปลอดดอกเบี้ยจากกองทุนรวมฯ จำนวน ๔๒ ล้านบาท เพื่อดำเนินการตามโครงการรับจำหน่ายเกลือสมุทร : ขณะนี้อยู่ระหว่างประสานกรมส่งเสริมสหกรณ์พิจารณา ดำเนินการตามระเบียบ คชก.และตรวจสอบสถานภาพผู้เข้าร่วมโครงการ ตามมติ คชก. (๒๑ พ.ย.๕๘) ก่อนเสนอ คชก. ต่อไป

### ๖. สถานการณ์ปัจจุบัน

สิ้นสุดฤดูการผลิตแล้วเนื่องจากเป็นช่วงฤดูฝน มีฝนตกต่อเนื่องในแหล่งผลิต เป็นอุปสรรคต่อการทำนาเกลือ ขณะที่ผู้ประกอบการส่วนใหญ่มีผลผลิตเพียงพอกับความต้องการ ราคาเกษตรกรขายได้ ณ แหล่งผลิตสำคัญจังหวัดเพชรบุรี สมุทรสาคร และสมุทรสงคราม เดือน ก.ค.๕๕ เฉลี่ยตันละ ๑,๘๗๘ บาท อ่อนตัวลงจากเดือนก่อนที่มีราคาเฉลี่ยตันละ ๑,๙๐๘ บาท คิดเป็นร้อยละ ๑.๖๐ ซึ่งราคาตั้งกล่าวอยู่ในเกณฑ์สูงกว่าปีปกติ

### ๗. แนวโน้มสถานการณ์

เกษตรกรจำหน่ายผลผลิตในนาเกลือหมดแล้ว ผลผลิตส่วนใหญ่อยู่ในยุ่งฉางของเกษตรกรซึ่งยังคงเก็บไว้รอราคาซึ่งคาดว่าจะปรับตัวสูงขึ้นในช่วงก่อนเริ่มฤดูการผลิตใหม่ แนวโน้มราคาเกลือสินเธาว์อยู่ในเกณฑ์สูง

\*\*\*\*\*

## ราคาเกลือทะเลที่เกษตรกรขายได้

หน่วย : บาท/ตัน

| ปี   | ม.ค.  | ก.พ.  | มี.ค. | เม.ย. | พ.ค.  | มิ.ย. | ก.ค.  | ส.ค.  | ก.ย.  | ต.ค.  | พ.ย.  | ธ.ค.  | เฉลี่ย |
|------|-------|-------|-------|-------|-------|-------|-------|-------|-------|-------|-------|-------|--------|
| 2549 | 800   | 796   | 788   | 789   | 708   | 667   | 711   | 753   | 778   | 767   | 782   | 839   | 765    |
| 2550 | 964   | 810   | 660   | 539   | 711   | 954   | 1,035 | 1,054 | 1,093 | 1,111 | 1,100 | 1,050 | 923    |
| 2551 | 983   | 961   | 989   | 1,049 | 1,517 | 2,056 | 2,233 | 2,238 | 2,250 | 2,250 | 2,342 | 2,533 | 1,783  |
| 2552 | 1,731 | 1,003 | 1,058 | 1,133 | 1,672 | 2,114 | 2,091 | 1,958 | 1,847 | 1,575 | 1,422 | 1,304 | 1,576  |
| 2553 | 1,089 | 1,303 | 1,140 | 1,047 | 858   | 807   | 969   | 969   | 937   | 889   | 850   | 867   | 977    |
| 2554 | 831   | 822   | 940   | 1,694 | 1,550 | 1,771 | 1,933 | 1,978 | 2,011 | 2,022 | 2,102 | 2,144 | 1,650  |
| 2555 | 1,744 | 1,442 | 1,603 | 1,747 | 1,673 | 1,908 | 1,878 |       |       |       |       |       | 1,714  |

หมายเหตุ : เป็นราคาเฉลี่ยเกษตรกรขายได้จังหวัดเพชรบุรี สมุทรสาคร และสมุทรสงคราม

ที่มา : สำนักงานการค้าภายในจังหวัดเพชรบุรี สมุทรสาคร และสมุทรสงคราม

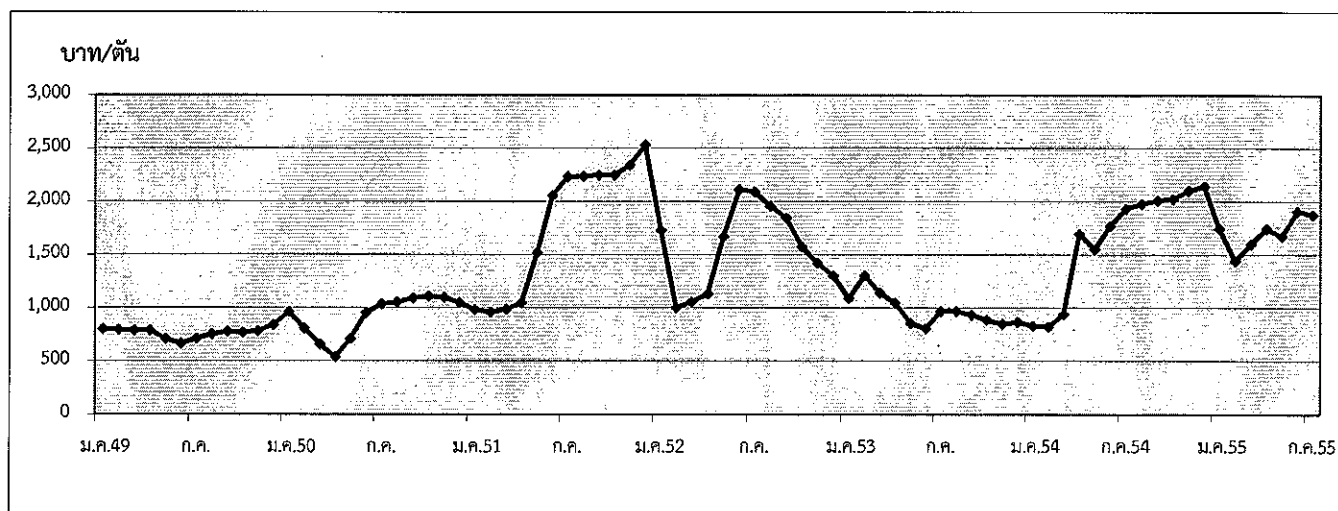

กรมการค้าภายใน กระทรวงพาณิชย์

สิงหาคม 2555

| 1. ผลผลิตและการใช้ (ล้านตัน) | ปี 51/52                                                                                             | ปี 52/53      | ปี 53/54         | ปี 54/55               | ปี 55/56               |
|------------------------------|------------------------------------------------------------------------------------------------------|---------------|------------------|------------------------|------------------------|
| 1.1 ผลผลิตพืชน้ำมันโลก       | 396.700                                                                                              | 444.970       | 456.480          | 437.410                | (ก.ก.55)<br>465.75     |
| 1.2 ผลผลิตถั่วเหลือง         |                                                                                                      |               |                  |                        |                        |
| 1.2.1 โลก                    | 211.636                                                                                              | 261.086       | 264.691          | 235.876<br>(ประมาณการ) | 267.156<br>(ประมาณการ) |
| 1.2.2 ไทย                    | 0.187                                                                                                | 0.176         | 0.152            | 0.151                  | 0.152                  |
| - ถั่วฤดูแล้ง                | 0.135                                                                                                | 0.124         | 0.106            | 0.106                  | 0.107                  |
| - ถั่วฤดูฝน                  | 0.052                                                                                                | 0.052         | 0.046            | 0.045                  | 0.045                  |
| 1.3 ความต้องการใช้ (ต.ก.)    | 1.721                                                                                                | 1.988         | 2.039            | 2.111                  | (ประมาณการ)<br>2.130   |
|                              | ปี 51                                                                                                | ปี 52         | ปี 53            | ปี 54                  | ปี 55                  |
| 1.4 นำเข้า                   | 1.723                                                                                                | 1.535         | 1.819            | 1.994                  | (ม.ก.-ม.ย.55)<br>1.016 |
| 1.5 ส่งออก                   | 0.0012                                                                                               | 0.0013        | 0.0010           | 0.0026                 | 0.0013                 |
| ไทยนำเข้าจาก                 | บราซิล 62% สหรัฐอเมริกา 24% อาร์เจนตินา 11% แคนาดา 1% กัมพูชา 1%                                     |               |                  |                        |                        |
| ไทยส่งออกไป                  | กัมพูชา 58% เวียดนาม 18% มัลดีฟส์ 8% สหรัฐอเมริกา 6% ฟิลิปปินส์ 5%                                   |               |                  |                        |                        |
|                              | อินโดนีเซีย 3% ฮองกง 1%                                                                              |               |                  |                        |                        |
| Contract Farming             | จัดทำแผนการลงทุนโดยคณะกรรมการจัดทำแผนการลงทุนเกษตรแบบมีสัญญาทั่วประเทศเพื่อนบ้าน กรมการค้าต่างประเทศ |               |                  |                        |                        |
|                              | เป้าหมาย (ผ่านคณะ ก.ก.)                                                                              |               | นำเข้าจริง       |                        |                        |
|                              | ปี 50/51                                                                                             | = 59,030 ตัน  | พม่า - ลาว -     | กัมพูชา 4,968 ตัน      |                        |
|                              | ปี 51/52                                                                                             | = 199,163 ตัน | พม่า - ลาว 2,087 | กัมพูชา 197,076 ตัน    |                        |
|                              | ปี 2555                                                                                              | = 100,000 ตัน |                  |                        |                        |
|                              | ปี 51/52                                                                                             | ปี 52/53      | ปี 53/54         | ปี 54/55               | ปี 55/56               |

2. ต้นทุนการผลิต (บาท/กก.) 11.64 11.69 11.35 12.50 13.21

3. แหล่งผลิตสำคัญ ปี 55 (ม.ย.55)

| จังหวัด       | พื้นที่ (ไร่) | ผลผลิต  |     | ผลผลิต/ไร่ (กก.) |
|---------------|---------------|---------|-----|------------------|
|               |               | (ตัน)   | %   |                  |
| 1 เชียงใหม่   | 101,830       | 31,740  | 21  | 312              |
| 2 แพร่        | 79,845        | 19,130  | 13  | 240              |
| 3 แม่ฮ่องสอน  | 56,290        | 17,030  | 11  | 303              |
| 4 เลย         | 60,250        | 16,515  | 11  | 273              |
| 5 อุดรดิตถ์   | 30,560        | 8,615   | 6   | 282              |
| 6 ชัยภูมิ     | 33,280        | 8,415   | 6   | 253              |
| 7 น่าน        | 28,920        | 7,110   | 5   | 246              |
| 8 เชียงราย    | 30,570        | 6,935   | 5   | 227              |
| 9 ขอนแก่น     | 26,160        | 6,725   | 4   | 257              |
| 10 ลำปาง      | 28,470        | 6,120   | 4   | 215              |
| 11 อื่นๆ      | 88,575        | 23,545  | 16  | 271              |
| รวมทั้งประเทศ | 564,750       | 151,880 | 100 | 271              |

| 4. ราคา (บาท/กก.)                        | ปี 2551 | ปี 2552 | ปี 2553 | ปี 2554 | ปี 2555 |        |
|------------------------------------------|---------|---------|---------|---------|---------|--------|
|                                          |         |         |         |         | ม.ย.    | ก.ค.   |
| 4.1 เกษตรกรขายได้ (ดลละ)                 | 17.51   | 14.37   | 14.42   | 14.85   | -       | -      |
| 4.2 ขายส่ง กทม.                          |         |         |         |         |         |        |
| - เกษตรแปรรูปอาหาร                       | 23.35   | 21.83   | 20.50   | 21.95   | 22.20   | 23.55  |
| - เกษตรผลิตอาหารสัตว์                    | 21.50   | 20.55   | 19.19   | 20.36   | 21.03   | 22.55  |
| - เกษตรสกัดน้ำมัน                        | 18.48   | 16.50   | 15.31   | 16.17   | 17.05   | 17.97  |
| 4.3 ซื้อขายล่วงหน้าตลาดชิคาโก (US. No.2) |         |         |         |         |         |        |
| - บาท/กก.                                | 15.12   | 13.05   | 12.22   | 14.69   | 16.61   | 19.38  |
| - เหรียญสหรัฐ/ตัน                        | 453.47  | 378.70  | 384.53  | 484.03  | 522.30  | 609.41 |

## 5. สภาพปัญหา/สาเหตุ

ผลผลิตเมล็ดถั่วเหลืองในประเทศไทยไม่เพียงพอกับความต้องการใช้ต้องนำเข้าจากต่างประเทศร้อยละ 95 เพื่อใช้ในอุตสาหกรรมสกัดน้ำมันพืช การผลิตอาหารสัตว์ และการแปรรูปผลิตภัณฑ์อาหารต่าง ๆ

## 6. มาตรการแก้ไขปัญหา

การกำหนดนโยบายและมาตรการนำเข้าเมล็ดถั่วเหลือง เป็นอำนาจหน้าที่ของคณะกรรมการพืช น้ำมันและน้ำมันพืช ซึ่งได้รับการแต่งตั้งจากคณะรัฐมนตรี โดยมีรองนายกรัฐมนตรี (ที่นายกรัฐมนตรีมอบหมาย) เป็นประธาน ผู้แทนจากหน่วยราชการและเอกชนที่เกี่ยวข้องเป็นกรรมการ เลขานุการสำนักงานเศรษฐกิจการเกษตร เป็นกรรมการและเลขานุการ

### นโยบายและมาตรการนำเข้าเมล็ดถั่วเหลือง ปี 2554-56

คณะรัฐมนตรีมีมติ (25 พ.ย.53) เห็นชอบตามมติคณะกรรมการพืชน้ำมันและน้ำมันพืช (21 ต.ค.53) กำหนดมาตรการนำเข้าไว้ดังนี้

#### 6.1 ภายใต้กรอบองค์การการค้าโลก (WTO)

##### 1) การขยายระยะเวลาเปิดตลาดนำเข้า

1.1) ขยายระยะเวลาเปิดตลาดเมล็ดถั่วเหลืองจากคราวละ 1 ปี เป็นคราวละ 3 ปี โดยปี 2554-56 นำเข้าได้ไม่จำกัดปริมาณและช่วงเวลานำเข้า อัตราภาษีนำเข้าในโควตาร้อยละ 0 นอกโควตาร้อยละ 80

1.2) ให้คณะกรรมการพืชน้ำมันและน้ำมันพืชกำหนดแนวทางและมาตรการการบริหารการนำเข้าปีต่อปี และเสนอคณะรัฐมนตรีเพื่อทราบ

##### 2) แนวทางและมาตรการการบริหารการนำเข้าปี 2555

2.1) ผู้มีสิทธินำเข้าในโควตารวม 16 ราย คือ 1. สมาคมผู้ผลิตน้ำมันถั่วเหลืองและรำข้าว 2. สมาคมผู้ผลิตอาหารสัตว์ไทย 3. สมาคมส่งเสริมผู้ใช้วัตถุดิบอาหารสัตว์ 4. สมาคมปศุสัตว์ไทย 5. สมาคมผู้เลี้ยงไก่เนื้อเพื่อการส่งออก 6. สมาคมผู้ผลิตไก่เพื่อส่งออกไทย 7. บริษัท กรีนสปอต จำกัด 8. บริษัท แลคตาซอย จำกัด 9. บริษัท ไทยเทพรสผลิตภัณฑ์อาหาร จำกัด (มหาชน) 10. บริษัท แดรี่ พลัส จำกัด 11. บริษัท ไทยซิม จำกัด 12. ห้างหุ้นส่วนจำกัดคิกโคเคน 13. สมาคมผู้ค้าสินค้าเกษตรกับประเทศเพื่อนบ้าน 14. บมจ.อาหารสากล 15. บริษัท นอร์ธเทิร์น ฟู้ด คอมเพล็กซ์ จำกัด 16. บริษัท เอคิววอย ซอส จำกัด หากมีผู้ยื่นขอสิทธิรายใหม่ให้คณะอนุกรรมการ กำกับ ดูแลเมล็ดถั่วเหลืองเป็นผู้พิจารณา และแจ้งคณะกรรมการพืชน้ำมันและน้ำมันพืชทราบ

##### 2.2) ผู้มีสิทธินำเข้าให้การสนับสนุนและส่งเสริมการผลิตถั่วเหลืองภายในประเทศ ดังนี้

(1) รับซื้อผลผลิตเมล็ดถั่วเหลืองที่ผลิตได้ภายในประเทศในราคาตามกลไกตลาด แต่ไม่ต่ำกว่าราคาขั้นต่ำตามชั้นคุณภาพ ดังนี้

หน่วย : บาท/กก.

| เกรดถั่วเหลือง   | ณ ไร่นา  |       |       | ณ โรงงานแปรรูป กทม. |       |       |
|------------------|----------|-------|-------|---------------------|-------|-------|
|                  | ปี 52-53 | ปี 54 | ปี 55 | ปี 52-53            | ปี 54 | ปี 55 |
| สกัดน้ำมัน       | 12.25    | 12.75 | 14.00 | 13.00               | 13.50 | 14.75 |
| แปรรูปอาหารสัตว์ | 12.50    | 13.00 | 14.25 | 13.25               | 13.75 | 15.00 |
| แปรรูปอาหาร      | 14.50    | 15.00 | 16.25 | 15.25               | 15.75 | 17.00 |

(2) ผู้มีสิทธินำเข้าให้ความร่วมมือรับซื้อเมล็ดถั่วเหลืองภายในประเทศและการใช้เมล็ดถั่วเหลืองนำเข้าตามนโยบาย เป็นลายลักษณ์อักษรกับกระทรวงเกษตรและสหกรณ์และกระทรวงพาณิชย์

(3) เพื่อมิให้การเปิดตลาดเมล็ดถั่วเหลืองส่งผลกระทบต่อเกษตรกรภายในประเทศ เห็นควรให้คณะอนุกรรมการ กำกับ ดูแล เมล็ดถั่วเหลือง ทำหน้าที่กำกับดูแลการรับซื้อเมล็ดถั่วเหลืองที่ผลิตได้ภายในประเทศ การนำเข้าและการใช้เมล็ดถั่วเหลืองนำเข้าให้เป็นไปตามมาตรการและนโยบาย โดยมีองค์ประกอบและอำนาจหน้าที่เช่นเดียวกับปี 2553

#### 6.2 ภายใต้กรอบเขตการค้า AFTA

ไม่จำกัดปริมาณ อกรนำเข้าร้อยละ 0 ให้ใช้หลักเกณฑ์และวิธีปฏิบัติเช่นเดียวกับการนำเข้าภายใต้กรอบ WTO

#### 6.3 ภายใต้กรอบเขตการค้า FTA

ไทย-ออสเตรเลีย และไทย-นิวซีแลนด์

ไม่จำกัดปริมาณ อกรนำเข้าร้อยละ 0 ให้ใช้หลักเกณฑ์และวิธีปฏิบัติเช่นเดียวกับการนำเข้าภายใต้กรอบ WTO

ไทย-ญี่ปุ่น โควต้า 10,922 ตัน อกรนำเข้าในโควตาร้อยละ 0 ไม่ผูกพันนอกโควตา ให้ใช้หลักเกณฑ์และวิธีปฏิบัติเช่นเดียวกับการนำเข้าภายใต้กรอบ WTO

อาเซียน-เกาหลี

โควต้า 10,922 ตัน อกรนำเข้าในโควตาร้อยละ 0 ไม่ผูกพันนอกโควตา

ทั้งนี้ การนำเข้าทั่วไป อกรนำเข้าร้อยละ 6 หรือ กก.ละ 0.30 บาท และต้องขออนุญาต

### 7. สถานการณ์ ปี 2555

1) ในเดือนกรกฎาคม ถั่วเหลืองออกสู่ตลาดหมดในช่วงสัปดาห์แรกของเดือน พ.ค.55 คาดว่าถั่วฝงจะออกสู่ตลาดประมาณสิงหาคม 2555 คุณภาพผลผลิตจะไม่ค่อยดีนัก และมีปริมาณออกสู่ตลาดไม่มาก ส่วนราคาขายส่งตลาด กทม. สูงขึ้นจากเดือนก่อนทุกเกรดคุณภาพ เนื่องจากปริมาณผลผลิตในตลาดมีลดน้อยลง และผู้ประกอบการนำเข้าเมล็ดถั่วเหลืองในช่วง ม.ค.-มิ.ย.55 ปริมาณ 1,015,759 ตัน ลดลงจากช่วงเดียวกันของปีก่อนที่มีปริมาณนำเข้า 1,087,605 ตัน หรือลดลง 6.61%

ราคาซื้อขายล่วงหน้าตลาดชิคาโกเฉลี่ย ก.ค.55 สูงขึ้นจากต้นละ 522US\$ ในเดือนก่อนเป็นต้นละ 609US\$ เนื่องจากสภาพอากาศในแหล่งปลูกถั่วเหลืองของสหรัฐฯ และแถบอเมริกาใต้แห้งแล้ง ในช่วงที่ผลผลิตกำลังเจริญเติบโต ทำให้ปริมาณผลผลิตที่จะออกสู่ตลาดลดน้อยลงจากที่คาดการณ์ และความต้องการใช้ในภาคปศุสัตว์ที่มีปริมาณมากขึ้น

| บาท : กก.                      | ก.ค.54 | มิ.ย.55 | ก.ค.55 | % Δ   |
|--------------------------------|--------|---------|--------|-------|
| เกษตรกรขายได้(กละ)             | -      | -       | -      | 0     |
| ขายส่ง กทม. เกรดแปรรูปอาหาร    | 21.55  | 22.20   | 23.55  | 6.08  |
| เกรดอาหารสัตว์                 | 20.05  | 21.03   | 22.55  | 7.23  |
| เกรดสกัดน้ำมัน                 | 16.10  | 17.05   | 17.97  | 5.40  |
| ตลาดชิคาโก                     | 15.17  | 16.61   | 19.38  | 16.68 |
| ราคานำเข้า CIF (มูลค่า/ปริมาณ) | 17.54  | 18.51   | 20.88  | 12.80 |

2) แนวโน้ม คาดว่าราคาตลาดโลกจะโน้มสูงขึ้น เนื่องจากสภาพอากาศที่แปรปรวนมีผลทำให้ปริมาณผลผลิตอาจลดลง

## ราคาเมล็ดถั่วเหลือง

หน่วย : บาท/กก.

|                                                                                         | มค.    | กพ.    | มีค.   | เมย.   | พค.    | มิย.   | กค.    | สค.    | กย.    | ตค.    | พย.    | ธค.    | เฉลี่ย |
|-----------------------------------------------------------------------------------------|--------|--------|--------|--------|--------|--------|--------|--------|--------|--------|--------|--------|--------|
| <b>1. ราคาที่เกษตรกรขายได้ เมล็ดถั่วเหลืองชนิดคละ</b>                                   |        |        |        |        |        |        |        |        |        |        |        |        |        |
| 2550                                                                                    | -      | -      | 10.85  | 10.49  | 10.32  | 9.75   | -      | 12.00  | 11.94  | 10.95  | 12.46  | 15.25  | 11.56  |
| 2551                                                                                    | -      | -      | 16.82  | 17.61  | 17.14  | 19.00* | 20.25* | 18.80* | 17.76  | 15.87  | 16.00  | 15.83  | 17.51  |
| 2552                                                                                    | -      | -      | 14.77  | 15.01  | 14.67  | 14.00  | -      | 14.10  | 13.85  | 12.68  | 15.00  | 15.22  | 14.37  |
| 2553                                                                                    | 15.00  | -      | 13.65  | 14.06  | -      | -      | -      | -      | -      | -      | 14.90  | 14.51  | 14.42  |
| 2554                                                                                    | 14.35  | 14.59  | 15.52  | 15.44  | 13.76  | -      | -      | -      | 14.00  | 14.37  | 15.96  | 15.64  | 14.85  |
| 2555                                                                                    | 14.85  | -      | 14.21  | 15.50  | 17.28  | -      | -      | -      | -      | -      | -      | -      | 15.46  |
| <b>2. ราคาขายส่ง เมล็ดถั่วเหลืองเกรดแปรรูปผลิตภัณฑ์อาหาร ตลาด กทม.</b>                  |        |        |        |        |        |        |        |        |        |        |        |        |        |
| 2550                                                                                    | 15.04  | 15.25  | 15.25  | 15.16  | 14.75  | 14.75  | 14.75  | 14.99  | 16.64  | 17.94  | 20.30  | 20.75  | 16.30  |
| 2551                                                                                    | 21.49  | 22.50  | 22.50  | 22.31  | 23.64  | 24.68  | 26.35  | 25.50  | 25.95  | 25.64  | 20.39  | 19.25  | 23.35  |
| 2552                                                                                    | 19.73  | 19.91  | 20.25  | 20.95  | 22.17  | 22.25  | 23.00  | 23.25  | 23.02  | 22.75  | 22.46  | 22.25  | 21.83  |
| 2553                                                                                    | 21.85  | 21.70  | 21.25  | 21.06  | 20.75  | 20.75  | 19.91  | 19.75  | 19.75  | 19.75  | 19.75  | 19.75  | 20.50  |
| 2554                                                                                    | 20.16  | 22.50  | 22.50  | 22.50  | 22.50  | 21.64  | 21.55  | 22.00  | 22.00  | 22.00  | 22.00  | 22.00  | 21.95  |
| 2555                                                                                    | 22.00  | 22.00  | 22.00  | 22.00  | 22.00  | 22.20  | 23.55  | -      | -      | -      | -      | -      | 22.25  |
| <b>3. ราคาขายส่ง เมล็ดถั่วเหลืองเกรดผลิตภัณฑ์อาหารสัตว์ ตลาด กทม.</b>                   |        |        |        |        |        |        |        |        |        |        |        |        |        |
| 2550                                                                                    | 13.32  | 13.38  | 13.38  | 13.31  | 13.00  | 13.00  | 13.00  | 13.28  | 14.85  | 15.90  | 17.85  | 18.25  | 14.38  |
| 2551                                                                                    | 19.42  | 20.50  | 20.90  | 20.29  | 21.39  | 22.27  | 24.32  | 23.50  | 23.95  | 23.90  | 19.33  | 18.25  | 21.50  |
| 2552                                                                                    | 18.73  | 18.91  | 19.25  | 19.72  | 20.67  | 20.75  | 21.50  | 21.75  | 21.52  | 21.25  | 21.25  | 21.25  | 20.55  |
| 2553                                                                                    | 20.85  | 20.70  | 20.25  | 20.06  | 19.56  | 19.25  | 18.41  | 18.25  | 18.25  | 18.25  | 18.25  | 18.25  | 19.19  |
| 2554                                                                                    | 18.63  | 20.75  | 20.75  | 20.75  | 20.75  | 20.11  | 20.05  | 20.50  | 20.50  | 20.50  | 20.50  | 20.50  | 20.36  |
| 2555                                                                                    | 20.50  | 20.50  | 20.50  | 20.50  | 20.50  | 21.03  | 22.55  | -      | -      | -      | -      | -      | 20.87  |
| <b>4. ราคาขายส่ง เมล็ดถั่วเหลืองเกรดสกัดน้ำมัน ความชื้น 13.0% ตลาด กทม.</b>             |        |        |        |        |        |        |        |        |        |        |        |        |        |
| 2550                                                                                    | 11.50  | 11.60  | 11.85  | 11.63  | 11.63  | 11.75  | 11.80  | 11.98  | 12.98  | 14.20  | 16.76  | 17.13  | 12.90  |
| 2551                                                                                    | 17.28  | 17.75  | 18.71  | 18.28  | 19.14  | 19.60  | 21.67  | 20.75  | 20.39  | 18.99  | 15.51  | 13.69  | 18.48  |
| 2552                                                                                    | 14.50  | 15.49  | 15.66  | 16.20  | 17.35  | 17.78  | 17.90  | 17.35  | 17.02  | 16.27  | 16.09  | 16.41  | 16.50  |
| 2553                                                                                    | 16.23  | 15.79  | 15.00  | 14.85  | 14.85  | 14.85  | 14.85  | 14.98  | 15.02  | 15.26  | 15.78  | 16.25  | 15.31  |
| 2554                                                                                    | 16.25  | 16.25  | 16.25  | 16.25  | 16.25  | 16.21  | 16.10  | 16.10  | 16.10  | 16.10  | 16.10  | 16.10  | 16.17  |
| 2555                                                                                    | 16.26  | 16.35  | 16.49  | 16.85  | 16.85  | 17.05  | 17.97  | -      | -      | -      | -      | -      | 16.83  |
| <b>5. ราคาขายปลีก น้ำมันถั่วเหลืองบริสุทธิ์ ขนาดบรรจุขวด 1 ลิตร ตลาด กทม. (บาท/ขวด)</b> |        |        |        |        |        |        |        |        |        |        |        |        |        |
| 2550                                                                                    | 36.88  | 36.88  | 36.88  | 36.88  | 37.13  | 38.28  | 39.00  | 39.00  | 39.00  | 39.31  | 40.49  | 43.54  | 38.61  |
| 2551                                                                                    | 46.20  | 49.60  | 50.21  | 50.68  | 50.75  | 50.75  | 50.75  | 50.75  | 51.39  | 51.75  | 51.15  | 48.73  | 50.23  |
| 2552                                                                                    | 47.75  | 47.75  | 45.50  | 44.90  | 44.50  | 44.50  | 44.50  | 44.50  | 44.50  | 44.50  | 44.50  | 44.50  | 45.16  |
| 2553                                                                                    | 44.59  | 44.75  | 44.75  | 44.75  | 44.75  | 44.75  | 44.12  | 44.00  | 44.00  | 44.00  | 44.00  | 44.55  | 44.42  |
| 2554                                                                                    | 45.50  | 45.50  | 45.50  | 53.32  | 55.00  | 55.00  | 55.00  | 55.00  | 55.00  | 55.00  | 55.00  | 55.00  | 52.49  |
| 2555                                                                                    | 55.00  | 55.00  | 55.00  | 55.00  | 55.00  | 55.00  | 55.00  | -      | -      | -      | -      | -      | 55.00  |
| <b>6. ราคาซื้อขายล่วงหน้าเมล็ดถั่วเหลือง ตลาดชิคาโก</b>                                 |        |        |        |        |        |        |        |        |        |        |        |        |        |
| 2550                                                                                    | 9.24   | 9.97   | 9.76   | 9.47   | 9.74   | 10.51  | 10.59  | 10.60  | 11.95  | 12.29  | 13.23  | 14.31  | 10.97  |
| 2551                                                                                    | 15.38  | 16.63  | 15.66  | 15.31  | 15.75  | 18.41  | 18.71  | 16.00  | 15.07  | 11.74  | 11.59  | 11.18  | 15.12  |
| 2552                                                                                    | 12.80  | 12.09  | 11.98  | 13.32  | 14.70  | 15.26  | 13.69  | 13.97  | 11.86  | 11.91  | 12.40  | 12.63  | 13.05  |
| 2553                                                                                    | 11.91  | 11.47  | 11.40  | 11.58  | 11.35  | 11.37  | 12.02  | 12.32  | 12.03  | 12.86  | 13.80  | 14.56  | 12.22  |
| 2554                                                                                    | 15.72  | 14.30  | 15.21  | 15.16  | 15.14  | 15.34  | 15.17  | 14.96  | 14.93  | 13.86  | 13.32  | 13.15  | 14.69  |
| 2555                                                                                    | 14.00  | 14.23  | 15.30  | 16.44  | 16.36  | 16.61  | 19.38  | -      | -      | -      | -      | -      | 16.05  |
| <b>7. ราคาซื้อขายล่วงหน้าเมล็ดถั่วเหลือง ตลาดชิคาโก (เหรียญสหรัฐ/ตัน)</b>               |        |        |        |        |        |        |        |        |        |        |        |        |        |
| 2550                                                                                    | 256.08 | 278.01 | 277.25 | 270.56 | 280.28 | 302.80 | 313.27 | 308.98 | 347.54 | 358.37 | 388.98 | 423.04 | 317.10 |
| 2551                                                                                    | 461.68 | 508.19 | 495.67 | 482.76 | 489.05 | 552.44 | 556.52 | 471.04 | 437.83 | 339.89 | 329.12 | 317.42 | 453.47 |
| 2552                                                                                    | 364.70 | 341.25 | 333.64 | 374.44 | 422.14 | 445.08 | 400.40 | 408.93 | 349.16 | 354.97 | 371.03 | 378.67 | 378.70 |
| 2553                                                                                    | 358.82 | 344.63 | 348.62 | 357.31 | 349.02 | 348.54 | 370.14 | 380.17 | 388.45 | 427.15 | 460.09 | 481.40 | 384.53 |
| 2554                                                                                    | 511.65 | 512.81 | 498.70 | 501.43 | 498.73 | 500.68 | 501.79 | 498.44 | 488.20 | 447.14 | 428.76 | 420.01 | 484.03 |
| 2555                                                                                    | 441.70 | 461.16 | 496.25 | 529.56 | 521.09 | 522.30 | 609.41 | -      | -      | -      | -      | -      | 511.64 |

ที่มา : 1.สำนักงานเศรษฐกิจการเกษตรเฉลี่ยทั้งปีแบบถ่วงน้ำหนักจำนวนผลผลิต , 2-5 กรมการค้าภายใน, 6-7 Chicago Board of \* มิย.-ส.ค.51 สอบถามราคาจากโรงสกัด

## ปริมาณการนำเข้าและส่งออกเมล็ดถั่วเหลือง

หน่วย : ตัน

|                     | มค.     | กพ.     | มีค.    | เมย.    | พค.     | มิย.    | กค.     | สค.     | กย.     | ตค.     | พย.     | ธค.     | รวม       |
|---------------------|---------|---------|---------|---------|---------|---------|---------|---------|---------|---------|---------|---------|-----------|
| <b>ปริมาณนำเข้า</b> |         |         |         |         |         |         |         |         |         |         |         |         |           |
| 2550                | 86,713  | 209,677 | 94,740  | 59,587  | 185,513 | 152,423 | 79,486  | 82,853  | 220,544 | 103,684 | 84,882  | 180,733 | 1,540,835 |
| 2551                | 180,933 | 73,327  | 80,990  | 187,288 | 202,673 | 119,132 | 128,023 | 191,149 | 88,298  | 105,402 | 223,986 | 142,072 | 1,723,273 |
| 2552                | 4,126   | 71,679  | 79,632  | 136,475 | 158,946 | 201,633 | 151,633 | 146,172 | 167,803 | 74,903  | 105,878 | 235,670 | 1,534,551 |
| 2553                | 12,758  | 91,672  | 109,170 | 208,321 | 78,012  | 156,384 | 253,577 | 165,790 | 242,637 | 141,275 | 192,441 | 166,668 | 1,818,705 |
| 2554                | 155,753 | 166,595 | 159,527 | 143,542 | 268,381 | 193,807 | 128,806 | 179,778 | 121,053 | 153,217 | 173,032 | 150,886 | 1,994,378 |
| 2555                | 206,305 | 34,126  | 220,894 | 230,559 | 97,966  | 225,911 | -       | -       | -       | -       | -       | -       | 1,015,759 |
| <b>ปริมาณส่งออก</b> |         |         |         |         |         |         |         |         |         |         |         |         |           |
| 2550                | 219     | 80      | 77      | 53      | 147     | 106     | -       | 64      | 5       | 24      | 1,039   | 843     | 2,658     |
| 2551                | 70      | 3       | 30      | 97      | 111     | 348     | 128     | 223     | 49      | 10      | 27      | 103     | 1,199     |
| 2552                | 69      | 164     | 7       | 115     | 128     | 91      | 137     | 51      | 13      | 185     | 221     | 117     | 1,296     |
| 2553                | 44      | 70      | 54      | 24      | 104     | 38      | 48      | 79      | 19      | 90      | 106     | 278     | 954       |
| 2554                | 52      | 249     | 272     | 151     | 421     | 587     | 295     | 187     | 135     | 18      | 142     | 121     | 2,629     |
| 2555                | 198     | 213     | 181     | 118     | 335     | 266     | -       | -       | -       | -       | -       | -       | 1,312     |

ที่มา : กรมศุลกากร : ปี 2550-54 พิกัด 12010090001 12010010000 และ 12010090090

: ปี 2555 พิกัด 12011009000 12019010001 และ 12019090090

## กากถั่วเหลือง

| 1. ผลผลิตและการใช้ (ล้านตัน)                           | ปี 2552 | ปี 2553 | ปี 2554 | ปี 2555                | ปี 2556              |
|--------------------------------------------------------|---------|---------|---------|------------------------|----------------------|
| 1.1 ผลผลิตโลก                                          | 151.802 | 165.182 | 174.537 | 177.37                 | 183.496.<br>(กท.55)  |
| 1.2 ผลผลิตในประเทศ <sup>แบบแจ้ง</sup>                  | 0.950   | 1.065   | 1.234   | (ประมาณการ)<br>1.245   | (ประมาณการ)<br>1.246 |
| - เมล็ดในประเทศ                                        | 0.022   | 0.025   | 0.015   | 0.016                  | 0.016                |
| - เมล็ดนำเข้า                                          | 0.928   | 1.040   | 1.219   | 1.229                  | 1.230                |
| 1.3 ความต้องการใช้ <sup>(ท.ผู้ผลิตอาหารสัตว์ไทย)</sup> | 2.938   | 3.079   | 3.428   | 3.643                  | 3.646                |
| 1.4 นำเข้า                                             | 2.077   | 2.616   | 2.399   | (ม.ค.-พ.ค.55)<br>1.151 | (ประมาณการ)<br>2.400 |
| 2. ราคา (บาท/กก.)                                      | ปี 2552 | ปี 2553 | ปี 2554 | ปี 2555                |                      |
|                                                        |         |         |         | มิ.ย.                  | ก.ค.                 |
| 2.1 ขายส่ง กทม.                                        |         |         |         |                        |                      |
| - กากถั่วเหลืองในประเทศ                                |         |         |         |                        |                      |
| - เมล็ดในโปรตีน44-48%                                  | 16.98   | 16.30   | 14.33   | 17.99                  | 19.76                |
| - เมล็ดนำเข้าโปรตีน42-45%                              | 16.23   | 14.19   | 13.37   | 16.07                  | 18.67                |
| - กากถั่วเหลืองนำเข้า                                  |         |         |         |                        |                      |
| - โปรตีน 46-48%                                        | 16.30   | 14.15   | 12.81   | 15.28                  | 17.16                |
| 2.2 ตลาดต่างประเทศ                                     |         |         |         |                        |                      |
| - ตลาดซีกาโก (บาท/กก.)                                 | 12.37   | 10.54   | 11.49   | 14.75                  | 17.57                |
| (เหรียญสหรัฐ/ตัน)                                      | 358.88  | 331.04  | 378.82  | 463.70                 | 552.53               |
| - ราคานำเข้า CIF.(มูลค่า/ปริมาณ)                       | 14.57   | 12.91   | 13.95   | 13.20                  | 19.07                |

## 3. สภาพปัญหา/สาเหตุ

การผลิตกากในประเทศ (จากเมล็ดในประเทศและเมล็ดนำเข้า) ไม่เพียงพอกับความต้องการใช้ ผลิตได้ประมาณร้อยละ 30 ต้องนำเข้าประมาณร้อยละ 70 ของความต้องการใช้รวม

## 4. มาตรการแก้ไขปัญหา

การกำหนดนโยบายและมาตรการนำเข้ากากถั่วเหลือง เป็นอำนาจหน้าที่ของคณะกรรมการนโยบายอาหาร ซึ่งได้รับการแต่งตั้งจากคณะรัฐมนตรี โดยมี รัฐมนตรีว่าการกระทรวงพาณิชย์ เป็นประธาน รัฐมนตรีช่วยว่าการกระทรวงพาณิชย์ กระทรวงเกษตรและสหกรณ์ กระทรวงการคลัง กระทรวงอุตสาหกรรมและกระทรวงมหาดไทย เป็นกรรมการ อธิบดีกรมการค้าภายใน เป็นกรรมการและเลขานุการ (มติ ครม. 27 กันยายน 2554)

## นโยบายและมาตรการนำเข้ากากถั่วเหลือง ปี 2555-57

มติคณะรัฐมนตรี (15 พ.ย.54) เห็นชอบตามมติคณะกรรมการนโยบายอาหาร (2 พ.ย.54) ให้กำหนดนโยบายและมาตรการนำเข้ากากถั่วเหลืองเช่นเดียวกับปี 2555-57 ดังนี้



| ข้อผูกพัน ปี 55-57/มติ ครม./กฎหมาย                                                                                                                                                                   | มาตรการที่กำหนด ปี 55-57                                                                                                                                                                                                                                                                                                                                                                                                                                                                                                                                                                                                                                                                                                                                |
|------------------------------------------------------------------------------------------------------------------------------------------------------------------------------------------------------|---------------------------------------------------------------------------------------------------------------------------------------------------------------------------------------------------------------------------------------------------------------------------------------------------------------------------------------------------------------------------------------------------------------------------------------------------------------------------------------------------------------------------------------------------------------------------------------------------------------------------------------------------------------------------------------------------------------------------------------------------------|
| (1) WTO - โควตา 230,559 ตัน<br>- ภาษีในโควตา 20%<br>- ภาษีนอกโควตา 133%<br>- มติ ครม. 15 ต.ค.39 เห็นชอบ<br>นโยบายปี 2540 โดยกำหนดอัตรากำหนดนำเข้า<br>กากถั่วเหลืองร้อยละ 10 ตั้งแต่ พ.ย.39 เป็นต้นไป | <ul style="list-style-type: none"> <li>- กำหนดภาษีนำเข้าในโควตาร้อยละ 2</li> <li>- กำหนดผู้มีสิทธินำเข้า 8 สมาคม ประกอบด้วย<br/>สมาคมผู้ผลิตอาหารสัตว์ไทย<br/>สมาคมผู้ผลิตไก่เพื่อส่งออกไทย<br/>สมาคมผู้เลี้ยงไก่เนื้อเพื่อการส่งออก<br/>สมาคมผู้เลี้ยงเป็ดเพื่อการค้าและการส่งออก<br/>สมาคมปศุสัตว์ไทย<br/>สมาคมส่งเสริมการเลี้ยงไก่แห่งประเทศไทยฯ<br/>สมาคมส่งเสริมผู้ใช้อัตถุดิบอาหารสัตว์<br/>สมาคมผู้เลี้ยงสุกรแห่งชาติ</li> <li>- และให้ผู้มีสิทธินำเข้าร่วมมือรับซื้อกากถั่วเหลืองที่<br/>ผลิตจากเมล็ดถั่วเหลืองในประเทศของโรงงานสกัด<br/>น้ำมันพืชทั้งหมดตามราคาขั้นต่ำที่กำหนดและ<br/>สอดคล้องกับราคาขั้นต่ำเมล็ดถั่วเหลือง โดยมีการ<br/>ทำสัญญาการรับซื้อกากถั่วเหลืองกับ พณ. และ กษ.</li> <li>- กำหนดภาษีนำเข้านอกโควตาร้อยละ 119</li> </ul> |
| (2) AFTA - ภาษี 0%                                                                                                                                                                                   | - ภาษี 0%                                                                                                                                                                                                                                                                                                                                                                                                                                                                                                                                                                                                                                                                                                                                               |
| (3) FTA ไทย – ออสเตรเลีย - ภาษี 0%<br>ไทย – นิวซีแลนด์ - ภาษี 0%<br>ไทย – ญี่ปุ่น - ภาษีในโควตา 0%                                                                                                   | } ภาษี 0%                                                                                                                                                                                                                                                                                                                                                                                                                                                                                                                                                                                                                                                                                                                                               |
| (4) AKFTA อาเซียน-เกาหลี<br>ปี 55 - ภาษี 4.44%<br>ปี 56 - ภาษี 3.33%<br>ปี 57 - ภาษี 2.22%                                                                                                           | <ul style="list-style-type: none"> <li>ปี 55 - ภาษี 4.44%</li> <li>ปี 56 - ภาษี 3.33%</li> <li>ปี 57 - ภาษี 2.22%</li> </ul>                                                                                                                                                                                                                                                                                                                                                                                                                                                                                                                                                                                                                            |
| (5) การนำเข้าทั่วไป - ภาษี 6%<br>ค่าธรรมเนียมพิเศษตันละ 2,519 บาท                                                                                                                                    | <ul style="list-style-type: none"> <li>- ภาษี 6%</li> <li>- ค่าธรรมเนียมพิเศษตันละ 2,519 บาท<br/>ทั้งนี้ ให้นำเข้าได้ไม่จำกัดปริมาณและ<br/>ช่วงเวลานำเข้าทั้ง (1)-(5)</li> </ul>                                                                                                                                                                                                                                                                                                                                                                                                                                                                                                                                                                        |

### 5. การดำเนินการกำกับดูแลที่ผ่านมา

กำกับดูแลการนำเข้าวัตถุดิบอาหารสัตว์และการปฏิบัติตามเงื่อนไขที่กำหนด โดย 1) ดำเนินการให้มีการลงนามในสัญญาการรับซื้อกากถั่วเหลือง ระหว่างกระทรวงพาณิชย์ และกระทรวงเกษตรและสหกรณ์ กับกลุ่มผู้มีสิทธินำเข้ากากถั่วเหลือง 2) กำหนดแนวทางการกำกับดูแลการนำเข้ากากถั่วเหลืองและการปฏิบัติตามเงื่อนไขที่กำหนดดังนี้ (1) ให้กลุ่มผู้นำเข้าและกลุ่มโรงงานสกัดฯ รายงานการรับซื้อและจำหน่ายเป็นประจำทุกเดือน (2) กำกับดูแลตรวจสอบปริมาณการรับซื้อและจำหน่ายให้สอดคล้องกัน

## 6. สถานการณ์ ปี 2555

1) ในเดือนกรกฎาคม ราคาตลาด กทม.เฉลี่ยเดือน ก.ค.55 กากผลิตในประเทศและกากนำเข้าสูงขึ้น จากเดือนก่อนตามราคาตลาดต่างประเทศที่โน้มสูงขึ้น ในช่วงเดือน ม.ค.-มิ.ย.55 นำเข้ากากถั่วเหลืองจำนวน 1,287,111 ตัน สูงขึ้นจากช่วงเดียวกันของปีก่อนที่มีปริมาณนำเข้า 1,059,190 ตัน หรือสูงขึ้นร้อยละ 21.52

ราคาตลาดชิคาโกเฉลี่ยเดือน ก.ค.55 สูงขึ้นจากตันละ 464US\$ในเดือนก่อนเป็นตันละ 553US\$ เนื่องจากความต้องการใช้ของจีนซึ่งเป็นผู้นำเข้ารายใหญ่มีปริมาณมากขึ้น และคาดว่าปริมาณการผลิต กากถั่วเหลืองลดน้อยลง จากสภาพอากาศที่แห้งแล้งทำให้ปริมาณวัตถุดิบเมล็ดถั่วเหลืองลดน้อยลง

| บาท : กก.                      | ก.ค.54 | มิ.ย.55 | ก.ค.55 | %Δ    |
|--------------------------------|--------|---------|--------|-------|
| กากผลิตจาก เมล็ดในประเทศ       | 13.43  | 17.99   | 19.76  | 9.84  |
| กากจากเมล็ดนำเข้า              | 13.00  | 16.07   | 18.67  | 16.18 |
| กากนำเข้า โปรตีน 46-48%        | 11.50  | 15.28   | 17.16  | 12.30 |
| ตลาดชิคาโก                     | 11.77  | 14.75   | 17.57  | 19.12 |
| (เหรียญสหรัฐ/ตัน)              | 389.28 | 463.70  | 552.53 | 19.16 |
| ราคานำเข้า CIF (มูลค่า/ปริมาณ) | 14.33  | 13.20   | 19.07* | 44.47 |

2) แนวโน้ม คาดว่าราคากากถั่วเหลืองในประเทศและตลาดโลกจะโน้มสูงขึ้น เนื่องจากสภาพอากาศในแถบอเมริกาใต้แปรปรวน มีผลทำให้ปริมาณเมล็ดถั่วเหลืองลดลงในขณะที่ความต้องการใช้เพื่อผลิตเป็นอาหารสัตว์มีมากขึ้น

สำนักส่งเสริมการค้าสินค้าเกษตร  
กรมการค้าภายใน  
สิงหาคม 2555

## ราคากากถั่วเหลือง

|                                                                                                               | มค.    | กพ.    | มีค.   | เมย.   | พค.    | มิย.   | กค.    | สค.    | กย.    | ตค.    | พย.    | ธค.    | เฉลี่ย |
|---------------------------------------------------------------------------------------------------------------|--------|--------|--------|--------|--------|--------|--------|--------|--------|--------|--------|--------|--------|
| <b>1. ราคาขายส่ง กากถั่วเหลืองผลิตในประเทศจากเมล็ดในประเทศ โปรตีน 44-48% ณ หน้าโรงงานสกัดน้ำมัน ตลาด กทม.</b> |        |        |        |        |        |        |        |        |        |        |        |        |        |
| 2550                                                                                                          | 10.92  | 11.21  | 11.50  | 11.42  | 11.30  | 11.43  | 11.77  | 12.05  | 12.65  | 16.04  | 16.12  | 17.10  | 12.79  |
| 2551                                                                                                          | 17.57  | 17.54  | 17.45  | 17.75  | 18.27  | 19.08  | 20.18  | 19.54  | 18.59  | 17.06  | 14.97  | 13.00  | 17.58  |
| 2552                                                                                                          | 14.39  | -      | -      | 15.97  | 17.09  | 18.00  | 17.80  | 17.18  | 17.35  | 17.35  | 17.35  | 17.35  | 16.98  |
| 2553                                                                                                          | 17.49  | 17.55  | 17.55  | 17.55  | 17.55  | 16.84  | 15.10  | 15.05  | 15.05  | 15.15  | 15.35  | 15.40  | 16.30  |
| 2554                                                                                                          | 15.40  | 15.40  | 15.40  | 15.40  | 15.40  | 14.37  | 13.43  | 13.43  | 13.43  | 13.43  | 13.43  | 13.43  | 14.33  |
| 2555                                                                                                          | 13.43  | 15.47  | 16.43  | 16.49  | 16.70  | 17.99  | 19.76  |        |        |        |        |        | 16.61  |
| <b>2. ราคาขายส่ง กากถั่วเหลืองผลิตในประเทศจากเมล็ดนำเข้า โปรตีน 42-45% ณ หน้าโรงงานสกัดน้ำมัน ตลาด กทม.</b>   |        |        |        |        |        |        |        |        |        |        |        |        |        |
| 2550                                                                                                          | 10.54  | 10.78  | 11.05  | 10.97  | 10.85  | 11.01  | 11.37  | 11.65  | 12.52  | 14.58  | 15.61  | 15.98  | 12.24  |
| 2551                                                                                                          | 16.90  | 16.94  | 16.77  | 16.74  | 16.97  | 18.42  | 19.83  | 19.15  | 18.11  | 16.60  | 14.51  | 12.50  | 16.95  |
| 2552                                                                                                          | 14.20  | 15.29  | 15.48  | 15.73  | 16.81  | 17.81  | 16.83  | 16.59  | 16.82  | 16.14  | 16.30  | 16.72  | 16.23  |
| 2553                                                                                                          | 15.90  | 15.08  | 14.69  | 14.53  | 14.27  | 13.36  | 12.93  | 13.79  | 13.82  | 14.08  | 14.43  | 13.44  | 14.19  |
| 2554                                                                                                          | 13.58  | 13.85  | 13.32  | 12.53  | 12.30  | 11.91  | 13.00  | 14.21  | 14.31  | 14.10  | 14.00  | 13.38  | 13.37  |
| 2555                                                                                                          | 13.65  | 14.73  | 15.51  | 15.90  | 15.94  | 16.07  | 18.67  |        |        |        |        |        | 15.78  |
| <b>3. ราคาขายส่ง กากถั่วเหลืองนำเข้าจากต่างประเทศ โปรตีน 46-48% ณ โกดังผู้นำเข้า ตลาด กทม.</b>                |        |        |        |        |        |        |        |        |        |        |        |        |        |
| 2550                                                                                                          | -      | 10.94  | 11.10  | 11.04  | 10.95  | 11.08  | 11.46  | 11.80  | 12.50  | 14.31  | 15.29  | 15.68  | 12.38  |
| 2551                                                                                                          | 15.75  | 16.85  | 16.36  | 16.42  | 17.54  | 18.63  | 19.88  | 19.20  | 18.21  | 16.39  | 14.22  | 12.67  | 16.84  |
| 2552                                                                                                          | -      | -      | -      | -      | -      | -      | -      | 16.75  | 16.89  | 16.08  | 15.90  | 15.90  | 16.30  |
| 2553                                                                                                          | 15.90  | 15.01  | 14.63  | 14.60  | 14.60  | 13.31  | 12.52  | 13.86  | 13.51  | 13.97  | 14.32  | 13.60  | 14.15  |
| 2554                                                                                                          | 13.80  | 14.08  | 13.62  | 12.63  | 11.97  | 11.50  | 11.50  | 11.50  | 12.14  | 13.90  | 13.90  | 13.22  | 12.81  |
| 2555                                                                                                          | 12.90  | 14.15  | 14.15  | 14.15  | 14.15  | 15.28  | 17.16  |        |        |        |        |        | 14.56  |
| <b>4. ราคา CIF กากถั่วเหลืองนำเข้าจากต่างประเทศ</b>                                                           |        |        |        |        |        |        |        |        |        |        |        |        |        |
| 2550                                                                                                          | 9.16   | 9.25   | 9.58   | 9.64   | 10.01  | 10.06  | 9.90   | 9.61   | 10.20  | 10.54  | 12.87  | 13.16  | 10.20  |
| 2551                                                                                                          | 13.80  | 14.09  | 15.51  | 14.67  | 14.56  | 15.00  | 16.30  | 16.65  | 17.01  | 17.94  | 16.04  | 14.05  | 15.59  |
| 2552                                                                                                          | 11.78  | 13.84  | 15.14  | 13.82  | 14.15  | 13.67  | 14.27  | 15.55  | 15.48  | 14.91  | 15.91  | 14.27  | 14.57  |
| 2553                                                                                                          | 14.73  | 14.90  | 14.41  | 13.65  | 12.94  | 11.91  | 11.88  | 12.66  | 12.06  | 11.62  | 12.20  | 13.20  | 12.91  |
| 2554                                                                                                          | 13.31  | 13.80  | 15.06  | 14.86  | 13.83  | 14.05  | 14.33  | 13.79  | 13.59  | 14.17  | 13.82  | 13.07  | 13.95  |
| 2555                                                                                                          | 13.15  | 12.98  | 12.35  | 12.65  | 12.74  | 13.20  | 19.07  |        |        |        |        |        | 13.95  |
| <b>5. ราคาซื้อขายล่วงหน้ากากถั่วเหลือง ตลาดชิคาโก</b>                                                         |        |        |        |        |        |        |        |        |        |        |        |        |        |
| 2550                                                                                                          | 8.02   | 8.75   | 8.43   | 7.78   | 7.85   | 8.64   | 8.54   | 8.64   | 9.93   | 10.30  | 10.72  | 11.88  | 9.12   |
| 2551                                                                                                          | 12.52  | 12.98  | 11.94  | 11.90  | 11.90  | 14.56  | 15.27  | 13.19  | 12.52  | 10.04  | 10.31  | 10.25  | 12.28  |
| 2552                                                                                                          | 11.88  | 11.40  | 11.29  | 12.40  | 14.20  | 15.14  | 13.21  | 13.47  | 11.61  | 11.02  | 11.29  | 11.51  | 12.37  |
| 2553                                                                                                          | 10.83  | 10.11  | 9.54   | 9.97   | 9.95   | 10.24  | 10.87  | 10.99  | 10.34  | 10.65  | 11.28  | 11.67  | 10.54  |
| 2554                                                                                                          | 12.68  | 11.45  | 12.01  | 11.72  | 11.79  | 12.03  | 11.77  | 11.74  | 11.62  | 10.82  | 10.23  | 10.04  | 11.49  |
| 2555                                                                                                          | 11.02  | 11.25  | 12.49  | 13.67  | 14.43  | 14.75  | 17.57  |        |        |        |        |        | 13.60  |
| <b>6. ราคาซื้อขายล่วงหน้ากากถั่วเหลือง ตลาดชิคาโก (เหรียญสหรัฐ/ตัน)</b>                                       |        |        |        |        |        |        |        |        |        |        |        |        |        |
| 2550                                                                                                          | 222.30 | 244.10 | 239.53 | 222.05 | 225.84 | 249.01 | 252.51 | 251.82 | 288.77 | 300.42 | 315.24 | 351.22 | 263.57 |
| 2551                                                                                                          | 375.80 | 396.71 | 377.87 | 375.31 | 369.37 | 436.91 | 454.12 | 388.39 | 363.77 | 290.50 | 292.75 | 291.25 | 367.73 |
| 2552                                                                                                          | 338.49 | 321.87 | 314.50 | 348.52 | 407.96 | 441.71 | 386.23 | 394.44 | 341.90 | 328.45 | 337.67 | 344.84 | 358.88 |
| 2553                                                                                                          | 326.27 | 303.60 | 291.71 | 307.39 | 305.73 | 314.09 | 334.72 | 339.33 | 334.05 | 353.74 | 376.18 | 385.71 | 331.04 |
| 2554                                                                                                          | 412.60 | 410.79 | 393.92 | 387.87 | 388.25 | 392.74 | 389.28 | 391.31 | 380.20 | 349.05 | 329.09 | 320.68 | 378.82 |
| 2555                                                                                                          | 347.57 | 364.49 | 405.23 | 440.43 | 459.58 | 463.70 | 552.53 |        |        |        |        |        | 433.36 |

ที่มา : 1-4 กรมการค้าภายใน 5-6 Chicago Board of Trade \*ราคาข้อ 1 เดือน ตค.-ธค.50 จากอะซูนอง /ราคาข้อ 3 เฉลี่ย 1-2มค.52 = 12.55 บาท หลังจากนั้นไม่มีสินค้า  
ราคาข้อ 4 เฉลี่ย 2-4 ส.ค.53 = 12.25 บาท หลังจากนั้นไม่มีสินค้า

## ปริมาณการนำเข้ากากถั่วเหลือง

หน่วย : ตัน

|      | มค.     | กพ.     | มีค.    | เมย.    | พค.     | มิย.    | กค.     | สค.     | กย.     | ตค.     | พย.     | ธค.     | รวม       |
|------|---------|---------|---------|---------|---------|---------|---------|---------|---------|---------|---------|---------|-----------|
| 2550 | 185,316 | 175,572 | 185,985 | 151,535 | 155,278 | 272,222 | 196,013 | 156,859 | 213,187 | 152,380 | 157,901 | 102,264 | 2,104,512 |
| 2551 | 191,598 | 138,907 | 177,871 | 164,279 | 137,739 | 228,475 | 108,363 | 159,630 | 162,429 | 306,695 | 223,402 | 193,832 | 2,193,220 |
| 2552 | 56,340  | 187,615 | 84,181  | 205,265 | 154,530 | 140,552 | 298,663 | 145,131 | 275,287 | 199,954 | 200,235 | 128,879 | 2,076,634 |
| 2553 | 213,825 | 213,513 | 149,932 | 202,585 | 138,459 | 278,487 | 318,845 | 191,223 | 216,001 | 292,708 | 97,417  | 302,572 | 2,615,567 |
| 2554 | 146,684 | 252,806 | 145,642 | 178,767 | 109,997 | 225,293 | 190,362 | 158,504 | 276,311 | 282,580 | 239,963 | 191,734 | 2,398,644 |
| 2555 | 158,047 | 257,407 | 279,867 | 92,488  | 362,893 | 136,408 |         |         |         |         |         |         | 1,287,111 |

ที่มา : กรมศุลกากร : ปี 2550-54 พิกัด 2304000000 : ปี 2555 พิกัด 2304009000

## ปลาปน

| 1. ผลผลิตและการใช้ (ล้านตัน)  | ปี 2550       | ปี 2551  | ปี 2552  | ปี 2553  | ปี 2554 | ปี 2555              |
|-------------------------------|---------------|----------|----------|----------|---------|----------------------|
|                               | 1.1 ผลผลิตโลก | 5.070    | 5.240    | 5.100    | 4.320   | 4.550                |
| 1.2 ผลผลิตในประเทศ            | 0.523         | 0.426    | 0.443    | 0.505    | 0.503   | (ประมาณการ)<br>0.485 |
| 1.3 ความต้องการใช้            | 0.442         | 0.414    | 0.433    | 0.407    | 0.416   | 0.398                |
| 1.4 นำเข้า                    | 0.013         | 0.013    | 0.017    | 0.013    | 0.016   | (มค.55)<br>0.009     |
| 1.5 ส่งออก                    | 0.094         | 0.025    | 0.027    | 0.111    | 0.074   | 0.019                |
|                               |               |          |          |          |         | ปี 2555              |
| 2. ราคา (บาท/กก.)             | ปี 2551       | ปี 2552  | ปี 2553  | ปี 2554  | มิ.ย.55 | ก.ค.55               |
| 2.1 ปลาเปิด - ดี (สด)         | 6.30          | 6.62     | 7.14     | 7.00     | 7.09    | 7.20                 |
| - รong (ไม่สด)                | 5.49          | 5.73     | 5.69     | 5.58     | 5.45    | 5.61                 |
| 2.2 ปลาปน กทม.                |               |          |          |          |         |                      |
| เกรดกึ่ง                      | 31.30         | 32.12    | 31.09    | 31.13    | 29.85   | 31.80                |
| โปรตีน 60%ขึ้นไป กลิ่นเบอร์ 1 | 30.74         | 31.72    | 31.72    | 30.73    | 29.45   | 31.40                |
| โปรตีน 60% ลงมา กลิ่นเบอร์ 1  | 30.74         | 31.02    | 30.69    | 30.03    | 28.75   | 30.70                |
| กลิ่นเบอร์ 2                  | 28.87         | 30.72    | 29.69    | 29.73    | 28.45   | 30.35                |
| กลิ่นเบอร์ 3                  | 28.28         | 30.07    | 27.89    | 26.78    | 27.15   | 29.05                |
| 2.3 ปลาปนต่างประเทศโปรตีน60%  |               |          |          |          |         |                      |
| - บาท/กก.                     | 28.58         | 32.63    | 43.87    | 36.64    | 42.85   | 44.09                |
| - เหรียญสหรัฐ/ตัน             | 942.16        | 1,076.58 | 1,526.26 | 1,295.89 | 1,460   | 1,502                |

## 3. สภาพปัญหา/สาเหตุ

ปลาปนแม้จะผลิตได้เพียงพอกับความต้องการใช้ แต่ได้ปลาปนโปรตีนสูงเพียง 25% จึงต้องมีการนำเข้าบางส่วนเพื่อใช้ในอุตสาหกรรมการเลี้ยงสัตว์ และเพาะเลี้ยงสัตว์น้ำ

แหล่งวัตถุดิบ โรงงานปลากระป๋อง 35% ปลาเปิดเรือประมง 18% ปลาหลังเขียวและอื่น ๆ 15% โรงงานซูริมิ 20% โรงงานแปรรูปสัตว์น้ำและคร่าวเรือ 10% ประมงนอกน่านน้ำ 2%

## 4. มาตรการแก้ไขปัญหา

## 4.1 นโยบายและมาตรการนำเข้าปลาปน ปี 2555-2557

มติคณะรัฐมนตรี (15 พย.54) เห็นชอบตามมติคณะกรรมการนโยบายอาหาร (2 พย.54) ให้กำหนดนโยบายและมาตรการนำเข้าปลาปน กำหนดคราวละ 3 ปี (2555-2557) ดังนี้

| ข้อผูกพัน ปี 55-57/กฎหมาย     |            | มาตรการที่กำหนด ปี 55-57                                                                                          |
|-------------------------------|------------|-------------------------------------------------------------------------------------------------------------------|
| (1) AFTA                      | ภาษี 0%    | - กำหนดอากรนำเข้าตามที่ผูกพัน ปี 55-57<br>- ปลาปนโปรตีน 60% ขึ้นไปให้นำเข้าได้<br>ไม่จำกัดปริมาณและช่วงเวลานำเข้า |
| (2) FTA ไทย-นิวซีแลนด์        | ภาษี 0%    |                                                                                                                   |
| ไทย-ออสเตรเลีย                | ภาษี 0%    |                                                                                                                   |
| อาเซียน-จีน(เว้นพม่า)         | ภาษี 0%    |                                                                                                                   |
| อาเซียน-ออสเตรเลีย-นิวซีแลนด์ | ภาษี 0%    |                                                                                                                   |
| อาเซียน-เกาหลี                | ภาษี 10%   |                                                                                                                   |
| ไทย-ญี่ปุ่น                   |            |                                                                                                                   |
| • ช่วง ม.ค.-มี.ค.55           | ภาษี 1.76% |                                                                                                                   |
| • ช่วงเม.ย.55-ธ.ค.57          | ภาษี 0%    |                                                                                                                   |
| (3) การนำเข้าทั่วไป           |            |                                                                                                                   |
| • โปรตีน 60% ขึ้นไป           | ภาษี 15%   |                                                                                                                   |
| • โปรตีนต่ำกว่า 60%           | ภาษี 6%    |                                                                                                                   |

#### 4.3 มาตรการดูแลช่วยเหลือ

##### การพัฒนาอุตสาหกรรมประมงและปลาปน

โดยกรมการค้าต่างประเทศ : ครม.มีมติ (8 พ.ค.50) เห็นชอบการขอจัดตั้งกองทุนเพื่อการปรับตัวของภาคการผลิตและบริการที่ได้รับผลกระทบจากการเปิดเสรีทางการค้า โดยคณะกรรมการบริหารเงินช่วยเหลือเพื่อการปรับตัวของภาคการผลิตและภาคบริการที่ได้รับผลกระทบจากการเปิดเสรีทางการค้า มีปลัดกระทรวงพาณิชย์ เป็นประธาน และกรมการค้าต่างประเทศเป็นฝ่ายเลขานุการฯ และแต่งตั้งคณะกรรมการกลั่นกรองโครงการเงินช่วยเหลือเพื่อการปรับตัวของภาคการผลิตและภาคบริการที่ได้รับผลกระทบจากการเปิดเสรีทางการค้า

##### ผลดำเนินการ

คณะกรรมการฯ มีมติเห็นชอบโครงการจัดทำระบบประกันคุณภาพ HACCP (Hazard Analysis and Critical Point) โรงงานผลิตปลาปน เพื่อความปลอดภัยของอาหารสัตว์และเพิ่มขีดความสามารถการแข่งขันและส่งออก ให้โรงงานฯ ได้รับ GMPs (Good Manufacturing Practices) จำนวน 37 โรง และต่อยอดโรงงานฯ เพื่อให้ได้รับการรับรองระบบคุณภาพตามมาตรฐาน HACCP จากกรมปศุสัตว์หรือหน่วยงานเอกชนแล้ว จำนวน 22 โรง

#### 4.4 การกำกับดูแล

กระทรวงพาณิชย์ ได้แต่งตั้งคณะกรรมการไตรภาคีด้านการตลาดสินค้าปลาเปิดและปลาปน (13 ธ.ค.42) เพื่อพิจารณากำหนดแนวทางในการส่งเสริมและพัฒนาด้านการตลาด รวมทั้งรักษาเสถียรภาพราคาสินค้าปลาเปิดและปลาปนให้เป็นไปอย่างมีประสิทธิภาพ โดยมี อธิบดีกรมการค้าภายใน เป็นประธาน และมีผู้แทนจากหน่วยงานราชการและเอกชนที่เกี่ยวข้อง (กรมประมง กรมเจรจาการค้าระหว่างประเทศ กรมส่งเสริมการค้าส่งออก กรมการค้าต่างประเทศ สมาคมการประมงแห่งประเทศไทย สมาคมผู้ผลิตปลาปนไทย สมาคมผู้ผลิตอาหารสัตว์ไทย) ร่วมเป็นกรรมการ (จัดประชุมแก้ไขปัญหาราคาสินค้าปลาเปิดและปลาปนล่าสุด เมื่อ 9 ก.ค.50)

## 5. สถานการณ์ ปี 2555

1) ในเดือนกรกฎาคม ราคาปลาเปิดปรับตัวสูงขึ้นจากเดือนก่อน สอดคล้องกับราคาปลาปน ที่ปรับตัวสูงขึ้นจากเดือนก่อนทุกเกรด เนื่องจากความต้องการใช้ของโรงงานอาหารสัตว์ที่มีเพิ่มมากขึ้น ประกอบกับอยู่ในช่วงมรสุมจึงทำให้จับปลาได้น้อย ในเดือนมิถุนายน 2555 มีการส่งออก 19,241 ตัน ต่ำลงจากปีก่อนในช่วงเดียวกันที่ส่งออก 59,304 ตัน หรือต่ำลงร้อยละ 68

ราคาตลาดต่างประเทศเฉลี่ยเดือนกรกฎาคม 2555 เพิ่มขึ้นจากต้นละ 1,460US\$ เป็นต้นละ 1,502 US\$ เนื่องจากจับปลาได้ขนาดเล็ก รัฐจึงให้หยุดจับปลา โดยปริมาณปลาที่ได้มีน้อยกว่าคำสั่งซื้อ ประกอบกับสภาพอากาศที่อาจเกิดเอลนีโญ ในช่วงปลายปีซึ่งอาจส่งผลกระทบต่อการประมงฤดูถัดไป

| บาท : กก.                         | มิ.ย.-54 | มิ.ย.-55 | ก.ค.-55 | % $\Delta$ |
|-----------------------------------|----------|----------|---------|------------|
| ปลาเปิด (สด)                      | 7.54     | 7.09     | 7.20    | 1.55       |
| ปลาปน เกรดกึ่ง                    | 31.82    | 29.85    | 31.80   | 6.53       |
| ปลาปนโปรตีน60% $\uparrow$ เบอร์ 1 | 31.42    | 29.45    | 31.40   | 6.62       |
| โปรตีน60% $\downarrow$ เบอร์ 1    | 30.72    | 28.75    | 30.70   | 6.78       |
| เบอร์ 2                           | 30.42    | 28.45    | 30.35   | 6.68       |
| เบอร์ 3                           | 26.42    | 27.15    | 29.05   | 7.00       |
| ตลาดเปรู                          | 35.73    | 42.85    | 44.09   | 2.89       |

2) แนวโน้ม คาดว่าในระยะยาวราคาทั้งตลาดในประเทศและต่างประเทศจะโน้มสูงขึ้น จากปริมาณวัตถุดิบที่น้อยลงจากสภาพอากาศที่แปรปรวน ในขณะที่ความต้องการอาหารสัตว์ที่มีมากขึ้น

สำนักส่งเสริมการค้าสินค้าเกษตร  
กรมการค้าภายใน  
สิงหาคม 2555

## ราคาปลาเปิด และปลาป่น

|                                                                        | มค.      | กพ.      | มีค.     | เมย.     | พค.      | มิย.     | กค.      | สค.      | กย.      | ตค.      | พย.      | ธค.      | เฉลี่ย   |
|------------------------------------------------------------------------|----------|----------|----------|----------|----------|----------|----------|----------|----------|----------|----------|----------|----------|
| <b>1. ราคาปลาเปิด (ดี/สด)</b>                                          |          |          |          |          |          |          |          |          |          |          |          |          |          |
| 2549                                                                   | 4.81     | 4.91     | 5.13     | 5.16     | 5.38     | 5.77     | 5.79     | 6.11     | 6.04     | 5.50     | 5.22     | 5.24     | 5.42     |
| 2550                                                                   | 5.23     | 5.15     | 5.20     | 5.20     | 5.19     | 5.00     | 4.86     | 4.97     | 5.11     | 5.20     | 5.20     | 5.31     | 5.14     |
| 2551                                                                   | 5.41     | 5.45     | 5.78     | 5.98     | 6.00     | 6.13     | 6.59     | 7.59     | 7.99     | 7.10     | 5.83     | 5.74     | 6.30     |
| 2552                                                                   | 6.01     | 5.95     | 5.44     | 5.69     | 6.01     | 6.72     | 7.04     | 7.30     | 7.33     | 7.55     | 7.22     | 7.12     | 6.62     |
| 2553                                                                   | 7.30     | 7.70     | 7.95     | 8.17     | 7.51     | 6.59     | 7.03     | 7.40     | 7.22     | 6.68     | 5.96     | 6.14     | 7.14     |
| 2554                                                                   | 6.08     | 6.45     | 8.01     | 7.65     | 7.06     | 7.54     | 7.30     | 7.16     | 7.23     | 6.65     | 6.51     | 6.38     | 7.00     |
| 2555                                                                   | 6.40     | 6.56     | 7.05     | 7.45     | 7.23     | 7.09     | 7.20     |          |          |          |          |          | 7.00     |
| <b>2. ราคาปลาเปิด (รอง/ไม่สด)</b>                                      |          |          |          |          |          |          |          |          |          |          |          |          |          |
| 2549                                                                   | 4.12     | 4.16     | 4.27     | 4.29     | 4.22     | 4.82     | 5.07     | 5.36     | 5.26     | 4.79     | 4.50     | 4.42     | 4.61     |
| 2550                                                                   | 4.36     | 4.08     | 4.26     | 4.28     | 4.24     | 4.06     | 3.83     | 3.87     | 3.94     | 4.08     | 4.11     | 4.22     | 4.11     |
| 2551                                                                   | 4.39     | 4.53     | 4.91     | 5.12     | 5.18     | 5.48     | 6.12     | 6.84     | 7.09     | 6.57     | 4.97     | 4.73     | 5.49     |
| 2552                                                                   | 5.11     | 4.96     | 4.62     | 4.79     | 5.53     | 6.01     | 6.35     | 6.52     | 6.48     | 6.47     | 6.01     | 5.93     | 5.73     |
| 2553                                                                   | 6.12     | 6.36     | 6.46     | 6.79     | 6.22     | 5.32     | 5.55     | 5.77     | 5.65     | 5.19     | 4.41     | 4.44     | 5.69     |
| 2554                                                                   | 4.55     | 4.77     | 6.13     | 6.22     | 5.95     | 5.87     | 5.81     | 5.91     | 5.82     | 5.42     | 5.27     | 5.20     | 5.58     |
| 2555                                                                   | 5.19     | 5.30     | 5.71     | 5.94     | 5.58     | 5.45     | 5.61     |          |          |          |          |          | 5.54     |
| <b>3. ราคาขายส่ง ปลาป่นโปรตีน 60% ขึ้นไป กลิ่นเบอร์ 1 ตลาด กทม.</b>    |          |          |          |          |          |          |          |          |          |          |          |          |          |
| 2549                                                                   | 24.68    | 26.13    | 28.78    | 28.96    | 31.61    | 30.48    | 32.18    | 32.84    | 29.36    | 26.77    | 24.20    | 23.53    | 28.29    |
| 2550                                                                   | 23.21    | 25.01    | 24.75    | 25.78    | 27.03    | 24.57    | 25.64    | 25.87    | 26.51    | 26.50    | 26.62    | 28.14    | 25.80    |
| 2551                                                                   | 28.62    | 29.61    | 31.03    | 31.20    | 30.40    | 31.32    | 33.91    | 35.95    | 34.54    | 31.02    | 25.17    | 26.08    | 30.74    |
| 2552                                                                   | 29.69    | 26.98    | 25.80    | 29.47    | 33.66    | 34.20    | 34.86    | 36.09    | 34.65    | 33.45    | 29.94    | 31.90    | 31.72    |
| 2553                                                                   | 33.46    | 34.30    | 34.81    | 36.46    | 32.36    | 28.34    | 28.93    | 30.83    | 29.88    | 27.92    | 25.35    | 25.66    | 30.69    |
| 2554                                                                   | 25.10    | 28.89    | 37.93    | 31.69    | 32.10    | 31.42    | 32.44    | 32.65    | 31.42    | 28.97    | 28.55    | 27.60    | 30.73    |
| 2555                                                                   | 27.68    | 28.90    | 32.17    | 33.44    | 30.30    | 29.45    | 31.40    |          |          |          |          |          | 30.48    |
| <b>4. ราคาขายส่ง ปลาป่นโปรตีน 60% ลงมา กลิ่นเบอร์ 1 ตลาด กทม.</b>      |          |          |          |          |          |          |          |          |          |          |          |          |          |
| 2549                                                                   | 24.18    | 25.43    | 28.08    | 28.26    | 30.91    | 29.78    | 31.48    | 32.14    | 28.66    | 26.07    | 23.50    | 22.83    | 27.61    |
| 2550                                                                   | 22.51    | 24.31    | 24.05    | 25.08    | 26.33    | 23.87    | 24.94    | 25.17    | 25.81    | 25.80    | 25.92    | 27.44    | 25.10    |
| 2551                                                                   | 27.92    | 28.91    | 30.33    | 30.50    | 29.70    | 30.62    | 33.21    | 35.25    | 33.84    | 30.32    | 24.47    | 25.38    | 30.04    |
| 2552                                                                   | 28.99    | 26.28    | 25.10    | 28.77    | 32.96    | 33.50    | 34.16    | 35.39    | 33.95    | 32.75    | 29.24    | 31.20    | 31.02    |
| 2553                                                                   | 32.76    | 33.60    | 34.11    | 35.76    | 31.66    | 27.64    | 28.23    | 30.13    | 29.18    | 27.22    | 24.65    | 24.96    | 29.99    |
| 2554                                                                   | 24.40    | 28.19    | 37.23    | 30.99    | 31.40    | 30.72    | 31.74    | 31.95    | 30.72    | 28.27    | 27.85    | 26.90    | 30.03    |
| 2555                                                                   | 26.98    | 28.20    | 31.47    | 32.74    | 29.60    | 28.75    | 30.70    |          |          |          |          |          | 29.78    |
| <b>5. ราคาขายส่ง ปลาป่นโปรตีน 60% ลงมา กลิ่นเบอร์ 2 ตลาด กทม.</b>      |          |          |          |          |          |          |          |          |          |          |          |          |          |
| 2549                                                                   | 21.48    | 22.56    | 25.28    | 26.08    | 29.81    | 28.78    | 30.44    | 30.39    | 26.66    | 24.34    | 21.80    | 21.13    | 25.73    |
| 2550                                                                   | 20.81    | 22.61    | 21.32    | 22.61    | 21.95    | 20.01    | 18.93    | 18.53    | 20.30    | 22.60    | 23.12    | 24.64    | 21.45    |
| 2551                                                                   | 25.12    | 26.11    | 28.37    | 28.70    | 28.43    | 29.82    | 32.65    | 34.75    | 33.34    | 29.95    | 24.17    | 25.08    | 28.87    |
| 2552                                                                   | 28.69    | 25.98    | 24.80    | 28.47    | 32.66    | 33.20    | 33.86    | 35.09    | 33.65    | 32.45    | 28.94    | 30.90    | 30.72    |
| 2553                                                                   | 32.46    | 33.30    | 33.81    | 35.46    | 31.36    | 27.34    | 27.93    | 29.83    | 28.88    | 26.92    | 24.35    | 24.66    | 29.69    |
| 2554                                                                   | 24.10    | 27.89    | 36.93    | 30.69    | 31.10    | 30.42    | 31.44    | 31.65    | 30.42    | 27.97    | 27.55    | 26.60    | 29.73    |
| 2555                                                                   | 26.68    | 27.90    | 31.17    | 32.44    | 29.30    | 28.45    | 30.35    |          |          |          |          |          | 29.47    |
| <b>6. ราคาขายส่ง ปลาป่นโปรตีน 60% ลงมา กลิ่นเบอร์ 3 ตลาด กทม.</b>      |          |          |          |          |          |          |          |          |          |          |          |          |          |
| 2549                                                                   | 20.00    | 21.05    | 23.48    | 24.10    | 27.81    | 26.78    | 28.53    | 28.24    | 24.46    | 21.87    | 19.30    | 18.63    | 23.69    |
| 2550                                                                   | 18.31    | 20.11    | 19.18    | 20.61    | 19.95    | 18.01    | 17.38    | 17.53    | 19.30    | 21.60    | 22.12    | 23.64    | 19.81    |
| 2551                                                                   | 24.12    | 25.11    | 27.77    | 28.20    | 27.93    | 29.32    | 32.15    | 34.25    | 32.84    | 29.45    | 23.67    | 24.58    | 28.28    |
| 2552                                                                   | 28.19    | 25.48    | 24.30    | 27.97    | 32.16    | 32.70    | 33.36    | 34.59    | 32.85    | 31.45    | 27.94    | 29.90    | 30.07    |
| 2553                                                                   | 31.46    | 32.30    | 32.81    | 34.46    | 30.36    | 26.34    | 26.93    | 28.41    | 26.24    | 23.39    | 20.85    | 21.16    | 27.89    |
| 2554                                                                   | 20.60    | 24.86    | 34.43    | 28.10    | 27.10    | 26.42    | 27.44    | 28.80    | 27.92    | 25.47    | 25.10    | 25.10    | 26.78    |
| 2555                                                                   | 25.23    | 26.90    | 30.17    | 31.42    | 28.00    | 27.15    | 29.05    |          |          |          |          |          | 28.27    |
| <b>7. ราคาปลาป่นโปรตีน 60% F.O.B. ตลาดต่างประเทศ</b>                   |          |          |          |          |          |          |          |          |          |          |          |          |          |
| 2549                                                                   | 26.81    | 28.64    | 30.54    | 32.06    | 40.32    | 45.14    | 43.55    | 36.86    | 34.31    | 37.25    | 36.43    | 34.17    | 35.51    |
| 2550                                                                   | 34.84    | 36.27    | 36.21    | 36.34    | 35.40    | 32.24    | 27.06    | 26.33    | 26.82    | 26.06    | 26.30    | 26.70    | 30.88    |
| 2551                                                                   | 26.74    | 27.49    | 27.84    | 27.47    | 28.91    | 31.79    | 32.74    | 30.45    | 29.94    | 27.34    | 26.33    | 25.91    | 28.58    |
| 2552                                                                   | 23.76    | 29.12    | 27.34    | 30.25    | 25.04    | 28.05    | 32.76    | 34.15    | 37.05    | 39.75    | 41.89    | 42.38    | 32.63    |
| 2553                                                                   | 40.80    | 49.31    | 49.75    | 55.18    | 46.90    | 47.09    | 42.29    | 41.37    | 41.16    | 39.61    | 36.38    | 36.54    | 43.87    |
| 2554                                                                   | 42.09    | 48.79    | 42.82    | 37.41    | 35.46    | 35.73    | 34.04    | 32.50    | 31.84    | 32.90    | 34.15    | 31.99    | 36.64    |
| 2555                                                                   | 31.32    | 31.59    | 32.41    | 35.78    | 39.98    | 42.85    | 44.10    |          |          |          |          |          | 36.86    |
| <b>8. ราคาปลาป่นโปรตีน 65% F.O.B. ตลาดต่างประเทศ (เหรียญสหรัฐ/ตัน)</b> |          |          |          |          |          |          |          |          |          |          |          |          |          |
| 2549                                                                   | 731.25   | 785.63   | 846.82   | 911.88   | 1,146.18 | 1,271.84 | 1,238.16 | 1,058.18 | 990.50   | 1,077.86 | 1,077.00 | 1,029.74 | 1,013.75 |
| 2550                                                                   | 1,045.48 | 1,096.00 | 1,115.00 | 1,125.00 | 1,104.00 | 1,006.39 | 866.25   | 831.36   | 845.00   | 823.41   | 837.95   | 855.00   | 962.57   |
| 2551                                                                   | 869.55   | 909.63   | 954.90   | 990.56   | 1,020.00 | 1,033.57 | 1,055.00 | 1,019.00 | 942.50   | 857.17   | 820.00   | 834.09   | 942.16   |
| 2552                                                                   | 839.29   | 890.00   | 899.55   | 920.71   | 944.47   | 967.05   | 1,038.04 | 1,083.10 | 1,181.82 | 1,283.57 | 1,357.86 | 1,513.50 | 1,076.58 |
| 2553                                                                   | 1,598.75 | 1,605.00 | 1,649.09 | 1,843.82 | 1,774.41 | 1,564.09 | 1,410.50 | 1,383.95 | 1,439.55 | 1,425.00 | 1,312.73 | 1,308.25 | 1,526.26 |
| 2554                                                                   | 1,482.50 | 1,712.11 | 1,520.22 | 1,342.06 | 1,265.00 | 1,262.73 | 1,218.95 | 1,172.73 | 1,130.00 | 1,148.42 | 1,190.00 | 1,106.00 | 1,295.89 |
| 2555                                                                   | 1,070.00 | 1,108.81 | 1,138.81 | 1,249.12 | 1,389.76 | 1,460.00 | 1,502.00 |          |          |          |          |          | 1,274.07 |

ที่มา : 1,2 สมาคมผู้ผลิตปลาป่นไทย 3, 4,5,6 กรมการค้าภายใน 7,8 ช่วง ม.ค.46-48 ข่าวรอยเตอร์/49เป็นต้นไป [www.hammersmithltd.blogspot.com](http://www.hammersmithltd.blogspot.com)

## ปริมาณนำเข้าและส่งออกปลาป่น

หน่วย : ตัน

|                     | มค.   | กพ.    | มีค.   | เมย.   | พค.    | มิย.   | กค.    | สค.   | กย.   | ตค.   | พย.   | ธค.   | รวม     |
|---------------------|-------|--------|--------|--------|--------|--------|--------|-------|-------|-------|-------|-------|---------|
| <b>ปริมาณนำเข้า</b> |       |        |        |        |        |        |        |       |       |       |       |       |         |
| 2549                | 909   | 584    | 629    | 557    | 502    | 743    | 212    | 382   | 300   | 558   | 286   | 126   | 5,789   |
| 2550                | 609   | 779    | 1,105  | 804    | 1,840  | 1,584  | 919    | 1,430 | 1,044 | 1,553 | 844   | 811   | 13,322  |
| 2551                | 1,281 | 80     | 1,124  | 999    | 1,724  | 1,203  | 1,055  | 875   | 1,262 | 1,055 | 975   | 1,335 | 12,968  |
| 2552                | 1,178 | 1,383  | 972    | 1,712  | 1,354  | 1,549  | 734    | 1,770 | 1,624 | 2,056 | 1,054 | 1,370 | 16,755  |
| 2553                | 972   | 1,027  | 1,112  | 1,365  | 1,508  | 1,237  | 1,445  | 1,173 | 1,078 | 891   | 472   | 846   | 13,125  |
| 2554                | 810   | 637    | 1,109  | 1,386  | 757    | 612    | 842    | 2,529 | 1,316 | 1,618 | 2,061 | 1,847 | 15,525  |
| 2555                | 1,993 | 812    | 1,502  | 2,524  | 1,027  | 1,528  |        |       |       |       |       |       | 9,387   |
| <b>ปริมาณส่งออก</b> |       |        |        |        |        |        |        |       |       |       |       |       |         |
| 2549                | 4,739 | 5,238  | 5,630  | 5,359  | 6,770  | 12,665 | 12,050 | 7,944 | 4,050 | 3,968 | 2,291 | 4,769 | 75,473  |
| 2550                | 4,779 | 7,181  | 14,972 | 14,375 | 21,797 | 9,520  | 5,346  | 5,456 | 2,764 | 3,155 | 1,957 | 2,572 | 93,872  |
| 2551                | 2,392 | 4,176  | 3,398  | 1,817  | 1,923  | 1,244  | 1,612  | 2,191 | 1,811 | 641   | 793   | 2,566 | 24,564  |
| 2552                | 985   | 1,291  | 1,998  | 1,753  | 2,619  | 4,629  | 1,771  | 772   | 1,200 | 2,007 | 4,479 | 3,363 | 26,866  |
| 2553                | 4,612 | 6,712  | 14,021 | 12,303 | 18,540 | 13,069 | 12,002 | 7,512 | 5,886 | 3,590 | 5,737 | 6,820 | 110,806 |
| 2554                | 7,325 | 12,700 | 15,138 | 7,022  | 8,299  | 8,819  | 3,484  | 2,154 | 2,536 | 2,969 | 1,520 | 1,592 | 73,559  |
| 2555                | 1,225 | 2,335  | 2,598  | 2,228  | 4,771  | 6,083  |        |       |       |       |       |       | 19,241  |

ที่มา : กรมศุลกากร : ปี 2543-2447 พิกัด 2301200106 : ปี 2548-2449 พิกัด 2301200106 , 2301200400 และ 2301200401

: ปี 2550-54 พิกัด 23012000001, 23012000002 , 23012000003 , 23012000004 และ 23012000090

: ตั้งแต่ ปี 2555 พิกัด 23012010000, 23012020000 , 23012090001 , 23012090090 และ 23011000000

## อัตราแลกเปลี่ยนเงินดอลลาร์สหรัฐ

ปี 2542 - 2554

บาท/US\$

| ปี      | ม.ค.  | ก.พ.  | มี.ค. | เม.ย. | พ.ค.  | มิ.ย. | ก.ค.  | ส.ค.  | ก.ย.  | ต.ค.  | พ.ย.  | ธ.ค.  | เฉลี่ย |
|---------|-------|-------|-------|-------|-------|-------|-------|-------|-------|-------|-------|-------|--------|
| ปี 2542 | 36.73 | 37.19 | 37.61 | 37.72 | 37.15 | 37.03 | 37.20 | 38.08 | 39.92 | 39.57 | 38.84 | 38.40 | 37.95  |
| ปี 2543 | 37.49 | 37.82 | 37.99 | 38.09 | 39.03 | 39.17 | 40.27 | 41.04 | 41.99 | 43.31 | 43.84 | 43.17 | 40.27  |
| ปี 2544 | 43.24 | 42.74 | 44.00 | 45.56 | 45.59 | 45.36 | 45.73 | 45.03 | 44.41 | 44.82 | 44.52 | 44.03 | 44.59  |
| ปี 2545 | 44.13 | 43.93 | 43.49 | 43.52 | 42.91 | 42.26 | 41.33 | 42.27 | 42.91 | 43.74 | 43.42 | 43.39 | 43.11  |
| ปี 2546 | 42.88 | 42.97 | 42.87 | 42.97 | 42.29 | 41.75 | 41.89 | 41.77 | 40.60 | 39.83 | 40.00 | 39.81 | 41.64  |
| ปี 2547 | 39.19 | 39.20 | 39.53 | 39.54 | 40.66 | 40.90 | 41.03 | 41.59 | 41.57 | 41.41 | 40.44 | 38.86 | 40.33  |
| ปี 2548 | 38.86 | 38.59 | 38.70 | 39.62 | 39.93 | 40.98 | 41.85 | 41.29 | 41.15 | 40.96 | 41.21 | 41.18 | 40.36  |
| ปี 2549 | 39.72 | 39.50 | 39.08 | 38.09 | 38.11 | 38.45 | 38.10 | 37.73 | 37.53 | 37.44 | 36.65 | 35.94 | 38.03  |
| ปี 2550 | 36.10 | 35.85 | 35.18 | 35.00 | 34.74 | 34.71 | 33.83 | 34.31 | 34.38 | 34.29 | 34.00 | 33.83 | 34.69  |
| ปี 2551 | 33.31 | 32.74 | 31.58 | 31.71 | 32.23 | 33.32 | 33.62 | 33.97 | 34.41 | 34.55 | 35.22 | 35.16 | 33.49  |
| ปี 2552 | 35.09 | 35.46 | 35.92 | 35.60 | 34.72 | 34.28 | 34.18 | 34.16 | 33.97 | 33.55 | 33.42 | 33.37 | 34.48  |
| ปี 2553 | 33.17 | 33.29 | 32.69 | 32.43 | 32.53 | 32.61 | 32.47 | 32.34 | 30.98 | 30.11 | 30.01 | 30.26 | 31.91  |
| ปี 2554 | 30.72 | 30.86 | 30.51 | 30.20 | 30.38 | 30.64 | 30.22 | 30.01 | 30.57 | 30.99 | 31.10 | 31.35 | 30.63  |
| ปี 2555 | 31.71 | 30.87 | 30.83 | 31.03 | 31.47 | 31.79 | 31.79 |       |       |       |       |       | 31.36  |

หมายเหตุ เป็นค่าเฉลี่ยของอัตราขายเงินดอลลาร์สหรัฐรายวัน

ที่มา : ธนาคารแห่งประเทศไทย