



เดือนกันยายน และแนวโนมเดือนตุลาคม 2547



สำนักสงเสริมการค้าสินค้าเกษตร

21 กันยายน 2547

สารบัญ

	หน้า
สถานการณ์สินค้าเกษตร	
ภาพรวม	1
สถานการณ์รายกลุ่มสินค้า	2
การช่วยเหลือด้านการตลาดสินค้าเกษตรของ คชก.	8
ราคารับจำนำ	12
ข้อมูลรายสินค้า	
กลุ่มสินค้าผลิตเพื่อส่งออก	
1. ข้าว	16
2. มันสำปะหลัง	28
3. ยางพารา	32
4. กาแฟ	34
5. ไข่เนื้อ	37
6. กุ้งกุลาดำ	40
7. ลำไย	42
8. เงาะ	46
9. มังคุด	49
10. ทูเรียน	52
11. สับปะรด	55
กลุ่มสินค้าผลิตเพื่อบริโภคภายในประเทศ	
12. ข้าวโพดเลี้ยงสัตว์	57
13. ปาล์มน้ำมัน	60
14. มะพร้าว	69
15. สุกกร	75
16. ไข่ไก่	77
17. เกล็ดทะเล	79

	หน้า
กลุ่มสินค้าที่ต้องนำเข้า	
18. ถั่วเหลือง	81
19. กากถั่วเหลือง	84
20. ปลาป่น	87
อัตราแลกเปลี่ยนเงินดอลลาร์สหรัฐ	90

สรุปสถานการณ์สินค้าเกษตรเดือนกันยายน และแนวโน้มเดือนตุลาคม 2547

1

1. ภาพรวม

1.1 การผลิต

ในช่วงเดือนสิงหาคม 2547 ผลผลิตสินค้าเกษตรสำคัญ ได้แก่ **ข้าวนาปรัง** รุ่น 2 ยังอยู่ในช่วงการเก็บเกี่ยวผลผลิตออกสู่ตลาดอย่างต่อเนื่อง **ปาล์มน้ำมัน มะพร้าว** ผลผลิตออกสู่ตลาดสม่ำเสมอแต่ยังไม่เพียงพอต่อความต้องการ **ถั่วเหลือง** ผลผลิตเริ่มออกสู่ตลาดเพิ่มขึ้น แต่ยังมีปริมาณไม่มากนักและมีความชื้นสูง **ข้าวโพดเลี้ยงสัตว์** รุ่น 1 ออกสู่ตลาดเพิ่มขึ้น ส่วนใหญ่มีความชื้นสูงเนื่องจากมีฝนตกในแหล่งผลิต **ผลไม้** เป็นช่วงฤดูการผลิตไม้ภาคใต้ (เงาะ มังคุด ทุเรียน ลองกอง) ออกสู่ตลาดมาก ส่วนลำไยภาคเหนือออกสู่ตลาดประปราย **ไก่เนื้อ** โรงชำแหละออกมารับซื้อไก่มีชีวิตมากขึ้นเป็นผลจากการเร่งผลักดันการส่งออกเนื้อไก่ในสต็อกของภาครัฐ **ไข่ไก่** ผลผลิตเพิ่มขึ้นแต่ยังไม่เพียงพอต่อความต้องการ **สุกร** ผลผลิตที่โตได้ขนาดมีจำนวนมากและออกสู่ตลาดสม่ำเสมอ สำหรับสินค้าที่มีปริมาณผลผลิตลดลงได้แก่ **มันสำปะหลัง** เป็นช่วงปลายฤดู กอปรกับมีฝนตกในแหล่งผลิตทำให้ผลผลิตออกสู่ตลาดน้อย **กุ้ง** เกษตรกรชะลอการจับกุ้งเพื่อรอจำหน่ายในราคาสูงขึ้นตามขนาดผลผลิต **สับปะรด** เป็นช่วงปลายฤดู ผลผลิตลดลง **ภาคถั่วเหลือง** ผลกระทบจากการนำเข้ชะลอตัว **ปลาป่น** ยังอยู่ในช่วงทะเลมีมรสุมทำให้ปริมาณผลผลิตลดลง

สำหรับสถานการณ์การผลิตในเดือนกันยายน ยังอยู่ในช่วงฤดูการผลิตสินค้าสำคัญหลายชนิด โดยเฉพาะ**ผลไม้ภาคใต้**ทั้งทุเรียน เงาะ มังคุด แม้ว่าผลผลิตในแหล่งผลิตสำคัญ ได้แก่ จังหวัดสุราษฎร์ธานีและนครศรีธรรมราชจะออกสู่ตลาดเกือบหมดแล้ว แต่ผลผลิตจังหวัดชุมพรเริ่มออกสู่ตลาดมากขึ้น ขณะเดียวกันผลผลิตลองกองออกสู่ตลาดมากขึ้นเป็นลำดับ ส่วนลำไยภาคเหนือเป็นช่วงปลายฤดูและเริ่มมีผลผลิตนอกฤดูที่เกษตรกรใช้สารโปตัสเซียมคลอไรด์เร่งดอกออกผลปะปนออกสู่ตลาดบ้างแล้ว สินค้าอื่นๆ ได้แก่ **ข้าว** **ปาล์มน้ำมัน** **มะพร้าว** ยังอยู่ในช่วงฤดูการผลิต มีผลผลิตออกสู่ตลาดอย่างต่อเนื่อง **ข้าวโพดเลี้ยงสัตว์** **ถั่วเหลือง** ออกสู่ตลาดมากขึ้น **สุกร** ผลผลิตออกสู่ตลาดมากขึ้น ส่วน **กุ้งกุลาดำ** เนื่องจากมีปัญหาอุทกภัยทำให้เกษตรกรบางรายเร่งจับกุ้งเพื่อหลีกเลี่ยงความเสียหาย

แนวโน้มสถานการณ์การผลิตในเดือนตุลาคม **ผลไม้** ใกล้สิ้นสุดฤดูการผลิตผลไม้สำคัญมีเพียงลองกองจังหวัดนราธิวาส และลางสาดจังหวัดอุดรธานีที่ยังมีผลผลิตออกสู่ตลาด ขณะที่สินค้าอื่นๆ ได้แก่ **ข้าว** ผลผลิตฤดูใหม่ใกล้ออกสู่ตลาด **มันสำปะหลัง** ผลผลิตฤดูใหม่จะเริ่มออกสู่ตลาดประปราย ส่วน**ปาล์มน้ำมัน** **ข้าวโพดเลี้ยงสัตว์** **ถั่วเหลือง** และ**สุกร** ผลผลิตออกสู่ตลาดมากขึ้นอย่างต่อเนื่อง สำหรับ**ไก่เนื้อ** และ**ไข่ไก่** เนื่องจากเป็นช่วงปลายฝนต่อฤดูหนาว อาจมีปัญหาใช้หัวตันกระบาดได้อีก

ภาวะการผลิตสินค้าเกษตรของโลก จากการคาดการณ์ของกระทรวงเกษตรฯ ของสหรัฐอเมริกาในเดือนกันยายน 2547 คาดว่าสินค้าเกษตรสำคัญส่วนใหญ่ผลผลิตเพิ่มขึ้น เมื่อเปรียบเทียบกับปีที่ผ่านมาโดยข้าวสาลี เพิ่มขึ้นร้อยละ 10.87 ข้าว (ข้าวสาร) เพิ่มขึ้นร้อยละ 2.79 ธัญพืช เพิ่มขึ้นร้อยละ 6.49 สำหรับพืชน้ำมัน (ถั่วเหลือง ถั่วลิสง เมล็ดทานตะวัน เมล็ดฝ้าย เมล็ดเรป เมล็ดในปาล์ม เนื้อมะพร้าวแห้ง) เพิ่มขึ้นร้อยละ 13.48 ขณะที่น้ำมันปาล์ม เพิ่มขึ้นร้อยละ 2.76

1.2 การค้า

ภาวะการค้าสินค้าเกษตรในเดือนสิงหาคม โดยรวมยังอยู่ในเกณฑ์ดีแม้ว่าความต้องการบริโภคและความต้องการใช้สินค้ากลุ่มวัตถุดิบอาหารสัตว์และปศุสัตว์ ได้แก่ **ข้าวโพดเลี้ยงสัตว์** **ภาคถั่วเหลือง** **ไก่เนื้อ** และ**ไข่ไก่** จะลดลง ซึ่งเป็นผลจากการระบาดของโรคไข้หวัดนกรอบใหม่ อย่างไรก็ตาม สินค้าส่วนใหญ่ยังมีผลผลิตออกสู่ตลาดในปริมาณมากแต่ไม่มีผลกระทบต่อระดับราคา

มากนักเนื่องจากรัฐบาลได้ดำเนินมาตรการต่างๆ ในการกำกับดูแลตลาดทั้งภายในประเทศและการเร่งรัดส่งออกต่างประเทศ เป็นผลให้ราคาสินค้าส่วนใหญ่ยังคงเคลื่อนไหวอยู่ในเกณฑ์สูงโดยเฉพาะสินค้าในกลุ่มธัญพืชและกลุ่มพืชน้ำมัน ได้แก่ ข้าว มันสำปะหลัง ปาล์มน้ำมัน และมะพร้าว ส่วนสินค้าอื่น ได้แก่ ผลไม้ ราคายังมีการเปลี่ยนแปลงตามผลผลิตที่ออกมากซึ่งเป็นไปตามฤดูกาล ส่วนกัญกูด้า การดำเนินมาตรการรับจำนำของรัฐบาลช่วยให้ราคาปรับตัวสูงขึ้นจากเดือนก่อน

สำหรับความเคลื่อนไหวด้านการค้าในเดือนกันยายน ภาวะการค้าผลไม้ยังคงล่องตัว แม้ผลผลิตจะออกสู่ตลาดมาก แต่ภาครัฐได้มีมาตรการกระจายผลผลิตออกนอกแหล่งผลิตไปยังตลาดปลายทางอย่างรวดเร็วตั้งแต่ช่วงต้นฤดู กลุ่มปศุสัตว์และประมง ความต้องการเพิ่มสูงขึ้นโดยเฉพาะไก่เนื้อและไข่ไก่ เป็นผลจากมาตรการผลักดันการส่งออกเนื้อไก่ของภาครัฐและการรณรงค์เพิ่มการบริโภค สำหรับ สุกกร ภาวะการค้าชะลอตัวลง ขณะที่ กัญกูด้า จากผลการรับจำนำทำให้ผลผลิตออกสู่ตลาดลดลงและราคาปรับตัวสูงขึ้น

แนวโน้มสถานการณ์การค้าในเดือนตุลาคม กลุ่มสินค้าที่คาดว่าภาวะการค้าจะไม่คล่องตัว ได้แก่ ถั่วเหลืองและกากถั่วเหลือง เนื่องจากมีฝนตกในแหล่งผลิต ผลผลิตมีความชื้นสูง กอปรกับราคาตลาดต่างประเทศอ่อนตัวลงแต่ราคาจะยังอยู่ในเกณฑ์สูง ปาล์มน้ำมัน ผลผลิตออกสู่ตลาดมากขึ้นเพียงพอกับความต้องการ มันสำปะหลัง ผลผลิตฤดูใหม่เริ่มออกสู่ตลาดตั้งแต่ปลายเดือนกันยายน สุกกร ไก่เนื้อ และไข่ไก่ ความต้องการบริโภคลดลงในช่วงเทศกาลกินเจ ส่วน ข้าว กัญกูด้า คาดว่าภาวะการค้าและราคาจะยังทรงตัวต่อเนื่องจากเดือนนี้ ส่วนสินค้าที่คาดว่าภาวะการค้าจะปรับตัวดีขึ้น ได้แก่ ผลไม้ เนื่องจากใกล้สิ้นสุดฤดูกาล มะพร้าว เป็นผลจากความต้องการทั้งของผู้บริโภคและโรงงานที่มีอย่างต่อเนื่อง ปลาป่น ผลผลิตออกสู่ตลาดน้อย

2. สถานการณ์รายกลุ่มสินค้า

2.1 กลุ่มสินค้าที่ผลิตเพื่อส่งออก ภาวะการค้าและการเคลื่อนไหวของราคาสินค้าเกษตรสำคัญโดยรวมมีการปรับตัวดีขึ้น เนื่องจากความต้องการของตลาดยังมีอย่างต่อเนื่องประกอบกับการดำเนินมาตรการต่างๆ ของรัฐและการกำกับดูแลการดำเนินมาตรการอย่างใกล้ชิดให้มีการซื้อขายและระบายสต็อกอย่างเหมาะสมตั้งแต่ต้นฤดู ส่งผลดีต่อภาวะตลาดโดยรวมและราคาสินค้าเคลื่อนไหวอยู่ในเกณฑ์ดี สถานการณ์สินค้าเกษตรที่สำคัญ ได้แก่

- ข้าว ผลผลิตข้าวนาปรัง รุ่น 2 ออกสู่ตลาดอย่างต่อเนื่องแต่ยังน้อยกว่าความต้องการ ส่วนข้าวหอมมะลิ ภาวะการค้ายังคงซบเซาเนื่องจากผู้ส่งออกมีสต็อกเพียงพอต่อความต้องการ กอปรกับที่ผ่านมาระดับราคาอยู่ในเกณฑ์สูง ผู้ค้าและผู้ส่งออกจึงชะลอการรับซื้อ แต่ผลจากการดำเนินมาตรการรับจำนำข้าวนาปีและการบริหารจัดการสต็อกข้าวอย่างมีประสิทธิภาพ ตลอดจนการขยายระยะเวลารับจำนำข้าวเปลือกนาปรังเป็นสิ้นสุดเดือนกันยายน (ยกเว้นภาคใต้ รับจำนำเดือนกรกฎาคมถึงเดือนกันยายน) และปรับราคาจำนำข้าวเปลือกนาปรัง ณ ความชื้นไม่เกิน 15% จากตันละ 4,800-5,250 บาท ตามคุณภาพ เป็นตันละ 5,500-5,900 บาท ตามคุณภาพ ตั้งแต่วันที่ 1 สิงหาคม 2547 ทำให้ความเคลื่อนไหวราคาข้าวเปลือกในเดือนสิงหาคมโดยรวมยังอยู่ในเกณฑ์สูงเมื่อเทียบกับระยะเดียวกันของปีก่อน โดยข้าวเปลือกเจ้านาปรัง ความชื้นไม่เกิน 15% (พันธุ์ใหม่ไวแสง) เฉลี่ยตันละ 5,550-6,100 บาท สูงกว่าเดือนก่อนเล็กน้อย ข้าวเปลือกหอมมะลิอ่อนตัวลงโดยมีราคาตันละ 7,500-8,000 บาท สำหรับข้าวเปลือกเหนียวอ่อนตัวลงจากเดือนก่อนเล็กน้อยเนื่องจากเกษตรกรนำผลผลิตที่เก็บไว้ในฉางออกจำหน่ายมากขึ้น โดยมีราคาตันละ 6,200-6,700 บาท สำหรับความ

เคลื่อนไหวด้านราคาข้าวเปลือกในเดือนกันยายน ราคาอ่อนตัวลงเล็กน้อยเนื่องจากความต้องการข้าวเพื่อส่งออกชะลอตัว กอปรกับผลผลิตฤดูใหม่ใกล้ออกสู่ตลาด โดยปัจจุบัน (17 ก.ย.47) ข้าวเปลือกเจ้านาปรังความชื้นไม่เกิน 15% (พันธุ์ไม่ไวแสง) มีราคาตันละ 5,700-5,800 บาท ข้าวเปลือกหอมมะลิ ราคาตันละ 7,300-7,500 บาท ผลการรับจำนำ (ณ 16 ก.ย.47) จำนวน 62,065 ตัน อย่างไรก็ตาม คาดว่าแนวโน้มราคาข้าวเปลือกในเดือนตุลาคมจะทรงตัวอยู่ในเกณฑ์ดีต่อไปจนถึงฤดูใหม่

ภาวะการค้าข้าวสารโดยรวมในเดือนสิงหาคมปรับตัวดีขึ้นกว่าเดือนก่อน เนื่องจากผู้ส่งออกมีความต้องการเพิ่มขึ้นเพื่อส่งมอบประเทศคู่สัญญา ในขณะที่สินค้าในตลาดไม่เพียงพอ โดยเฉพาะข้าวหนึ่งที่ความต้องการของตลาดเพื่อส่งมอบต่างประเทศเพิ่มสูงขึ้น ส่งผลให้ราคาข้าวหนึ่ง 100% เฉลี่ยเดือนสิงหาคมปรับตัวสูงขึ้นจากเดือนก่อนโดยมีราคาเฉลี่ยกระสอบละ 995 บาท ขณะที่ข้าวขาว 100% ชั้น 2 (ข้าวใหม่) ปรับตัวสูงขึ้นเป็นเฉลี่ยกระสอบละ 950 บาท ข้าวสารเหนียว กข.6 อ่อนตัวจากเดือนก่อนเล็กน้อยเนื่องจากผลผลิตฤดูใหม่ใกล้ออกสู่ตลาด โดยมีราคาเฉลี่ยกระสอบละ 1,279 บาท ข้าวหอมมะลิ 100% ชั้น 2 (ข้าวใหม่) เฉลี่ยกระสอบละ 1,454 บาท ปลายข้าวขาวเอวันเลิศ (ข้าวใหม่) เฉลี่ยกระสอบละ 821 บาท ปัจจุบันราคาข้าวอ่อนตัวลงจากเดือนก่อนเล็กน้อยแต่ยังอยู่ในเกณฑ์สูงเป็นผลจากการคาดการณ์ว่าผลผลิตฤดูใหม่จะให้ผลดี กอปรกับผู้ส่งออกส่วนใหญ่มีสินค้าเพียงพอับความต้องการบ้างแล้ว อีกทั้งไม่มีคำสั่งซื้อรายใหญ่จากต่างประเทศเข้ามาในระยะนี้ โดย ณ 17 ก.ย.47 ราคาข้าวขาว 100% ชั้น 2 (ข้าวใหม่) กระสอบละ 923-925 บาท ข้าวหอมมะลิ 100% ชั้น 2 (ข้าวใหม่) กระสอบละ 1,380-1,400 บาท ปลายข้าวขาวเอวันเลิศ (ข้าวใหม่) กระสอบละ 798-800 บาท ส่วนข้าวสารเหนียว กข.6 กระสอบละ 1,180-1,200 บาท ข้าวหนึ่ง 100% กระสอบละ 970-975 บาท อย่างไรก็ตาม คาดว่าราคาข้าวสารจะทรงตัวต่อไปอีกระยะหนึ่งและจะอ่อนตัวลงในเดือนพฤศจิกายนซึ่งเป็นช่วงผลผลิตข้าวนาปีฤดูใหม่เริ่มออกสู่ตลาด แต่จะยังอยู่ในเกณฑ์สูงเนื่องจากความต้องการของตลาดยังมีอย่างต่อเนื่อง

การส่งออกข้าวในปี 2547 ตั้งเป้าการส่งออกไว้จำนวน 8.0 ล้านตันข้าวสาร ปริมาณการส่งออก (1 ม.ค.-7 ก.ย.47) มีจำนวน 6,489,148 ตัน มากกว่าระยะเดียวกันของปี 2546 ที่ส่งออกได้จำนวน 4,730,296 ตัน หรือเพิ่มขึ้นร้อยละ 37

สำหรับข้าวนาปี ปีการผลิต 2547/48 กระทรวงเกษตรและสหกรณ์คาดการณ์ว่าจะมีผลผลิตประมาณ 20.732 ล้านตัน ลดลงจากปีก่อนเล็กน้อย โดยจะออกสู่ตลาดมากตั้งแต่เดือนพฤศจิกายนเป็นต้นไป อย่างไรก็ตาม รัฐบาลได้ประกาศราคารับจำนำเป็นการล่วงหน้าไว้แล้ว โดยกำหนดราคารับจำนำเพิ่มขึ้นจากปีก่อน ตันละ 900-1,140 บาท ตามคุณภาพ โดยข้าวนาปี พันธุ์ กข. (ไม่ไวแสง) ตันละ 5,500-5,900 บาท ข้าวนาปี (พันธุ์ไวแสง) ตันละ 5,900-6,300 บาท และข้าวหอมมะลิ ตันละ 7,700-8,000 บาท ส่วนราคารับจำนำข้าวเปลือกหอมมะลิที่ยังค้างของเกษตรกร ตันละ 7,700 บาท (ปีก่อน ตันละ 6,700 บาท) ทั้งนี้ จะเริ่มเปิดให้มีการรับจำนำตั้งแต่ต้นฤดู (เดือนพฤศจิกายน)

- มั่นสำปะหลัง ผลผลิตออกสู่ตลาดน้อยลงเนื่องจากเป็นช่วงปลายฤดูและมีฝนตกในแหล่งผลิต ทำให้เป็นอุปสรรคในการขุดหัวมันสำปะหลัง ส่งผลให้มีการแข่งขันรับซื้อค่อนข้างสูง กอปรกับผลจากการดำเนินการรับจำนำหัวมันสดฤดูการผลิต ปี 2546/47 ของรัฐบาล เพื่อชะลอผลผลิตไม่ให้ออกสู่ตลาดมากพร้อมกันตั้งแต่ช่วงต้นฤดู ซึ่งการรับจำนำได้สิ้นสุดลงตั้งแต่วันที่ 30 เม.ย.47 รับจำนำได้ 2.149 ล้านตันหัวมันสด ส่งผลให้ราคาปรับตัวสูงขึ้นอย่างต่อเนื่อง ราคา

หัวมันสำปะหลังสดเฉลี่ยเดือนสิงหาคมทรงตัวเท่ากับเดือนก่อน โดยราคาที่เกษตรกรขายได้ หัวมันสด เชื้อแป้ง 25% จังหวัดนครราชสีมาเฉลี่ย กก.ละ 1.21 บาท หัวมันสด (คละ) ที่เกษตรกรขายได้เฉลี่ย ทั้งประเทศ กก.ละ 1.06 บาท ปัจจุบันยังคงมีฝนตกหนักและเกิดน้ำท่วมในแหล่งผลิตภาคเหนือ และภาคตะวันออกเฉียงเหนือ ผลผลิตที่ออกสู่ตลาดจึงมีปริมาณน้อย และเปอร์เซ็นต์แป้งต่ำ ผลผลิตส่วนใหญ่จะเข้าสู่โรงแป้ง ราคาหัวมันสดจึงอ่อนตัวลงจากช่วงปลายเดือนก่อนเล็กน้อย โดย ณ 17 ก.ย.47 ราคาหัวมันสดเชื้อแป้ง 25% จังหวัดนครราชสีมา ราคา กก.ละ 1.14-1.20 บาท หัวมันสด (คละ) ที่เกษตรกรขายได้ทั้งประเทศส่วนใหญ่ อยู่ที่ กก.ละ 1.05-1.22 บาท แนวโน้มราคา หัวมันสดคาดว่าจะอ่อนตัวลงเนื่องจากผลผลิตฤดูใหม่จะเริ่มออกสู่ตลาดในช่วงปลายเดือนกันยายน แต่ราคาจะยังเคลื่อนไหวอยู่ในเกณฑ์สูงเนื่องจากลานมันจะเปิดรับซื้อมากขึ้น และความต้องการวัตถุดิบ เพื่อทำการผลิตสินค้าให้แก่ผู้ซื้อในต่างประเทศทั้งในตลาด EU และจีนยังมีอย่างต่อเนื่อง

2.2 กลุ่มสินค้าที่ผลิตเพื่อบริโภคภายในประเทศ ข้าวโพดเลี้ยงสัตว์ ผลผลิตออกสู่ตลาดมากขึ้น ปาล์มน้ำมันและมะพร้าวผล ผลผลิตยังมีปริมาณสม่ำเสมอและไม่เพียงพอกับความต้องการ กอปรกับผลกระทบจากราคาน้ำมันปาล์มดิบตลาดมาเลเซียและน้ำมันมะพร้าวดิบในตลาดโลกโน้มสูงขึ้น ส่งผลให้ราคาผลปาล์ม มะพร้าวผลและเนื้อมะพร้าวแห้ง ปรับตัวสูงขึ้นตาม ใกล้เคียง ผลจากการเร่งรัด ผลักดันส่งออกเนื้อไก่ในสต็อกและการรณรงค์สร้างความเชื่อมั่นของภาครัฐส่งผลให้ราคาเริ่มปรับตัวสูงขึ้น ส่วนไข่ไก่ ผลผลิตเพิ่มขึ้นแต่ยังมีปริมาณไม่มากนัก ราคาอ่อนตัวลงแต่ยังอยู่ในระดับสูง สุกร และกุ้ง ผลผลิตยังมีออกสู่ตลาดอย่างต่อเนื่อง ราคาอ่อนตัวลงแต่ยังอยู่ในเกณฑ์สูง ผลไม้ภาคใต้ เป็นช่วงออกสู่ตลาดมาก ราคาเคลื่อนไหวอยู่ในเกณฑ์น่าพอใจ สำหรับสถานการณ์สินค้าที่สำคัญได้แก่

- ปาล์มน้ำมัน ราคาผลปาล์มในเดือนสิงหาคมปรับตัวสูงขึ้นจากเดือนก่อนเนื่องจาก ปริมาณผลผลิตไม่เพียงพอกับความต้องการของลานเทและโรงงานสกัด จึงมีการแข่งขันกันรับซื้อ ผลปาล์ม กอปรกับราคาน้ำมันปาล์มดิบมาเลเซียอยู่ในเกณฑ์สูง และผลจากคณะกรรมการแก้ไขปัญหาน้ำมันปาล์มอย่างเป็นระบบมีมติให้มีการจัดระบบน้ำมันปาล์มในปี 2547 เช่นเดียวกับปี 2546 โดยจัดให้มีการกำกับดูแลการนำเข้า-ส่งออก ตรวจสอบการลักลอบนำเข้า ควบคุมการขนย้าย แจกปริมาณการผลิตและสต็อก ปิดป้ายแสดงราคารับซื้อ อีกทั้งมีมติคณะกรรมการกลางว่าด้วยราคาสินค้าและบริการให้ขยายพื้นที่ควบคุมการขนย้ายครอบคลุมถึงจังหวัดที่ติดทะเลและประเทศเพื่อนบ้าน เพื่อเป็นการป้องกันการลักลอบนำเข้า ส่งผลให้ราคาผลปาล์มภายในประเทศโน้มสูงขึ้นอย่างต่อเนื่อง โดยราคาผลปาล์มที่เกษตรกรขายได้ (ปาล์มทะเลายน้ำมัน 17%) เดือนสิงหาคมเฉลี่ย กก.ละ 3.99 บาท โดยมีราคาสูงสุดถึง กก.ละ 4.10-4.25 บาท ในช่วงสัปดาห์สุดท้ายของเดือน ปัจจุบันราคาผลปาล์มอ่อนตัวลง โดย ณ 17 ก.ย.47 ราคาผลปาล์มที่เกษตรกรขายได้ (ปาล์มทะเลายน้ำมัน 17%) กก.ละ 3.50-3.80 บาท และมีแนวโน้มอ่อนตัวลงเนื่องจากผลผลิตออกสู่ตลาดมากขึ้นและมีปริมาณเพียงพอ กับความต้องการใช้ภายใน แต่ราคาโดยรวมยังอยู่ในเกณฑ์สูง อย่างไรก็ตาม ผลจากราคาน้ำมันปาล์มดิบ ในตลาดมาเลเซียที่ต่ำกว่าราคาในประเทศไทย ทำให้แนวโน้มการนำเข้าน้ำมันบริสุทธิ์เพื่อการส่งออก มีมากขึ้น อาจส่งผลกระทบต่อราคาภายในประเทศได้ในระยะต่อไป

- มะพร้าว ผลผลิตมะพร้าวผลยังออกสู่ตลาดสม่ำเสมอ ภาวะการค้าปรับตัวดีขึ้น กว่าเดือนก่อนเป็นผลกระทบจากราคาน้ำมันปาล์มดิบที่ปรับตัวสูงขึ้นอย่างต่อเนื่อง และราคาน้ำมัน มะพร้าวดิบในตลาดโลกปรับตัวสูงขึ้น เกษตรกรส่วนใหญ่ยังนิยมจำหน่ายในรูปมะพร้าวผลมากกว่า เนื่องจากต้นทุนการผลิตเนื้อมะพร้าวแห้งสูงกว่า สำหรับราคาขายส่งมะพร้าวผลตลาด กทม.

(ทับสะแกผลใหญ่ปอกเปลือก) เดือนสิงหาคมปรับตัวสูงขึ้นจากเดือนก่อนโดยมีราคาเฉลี่ย ผลละ 6.35 บาท เนื้อมะพร้าวแห้ง 90% เฉลี่ย กก.ละ 11.40 บาท ปัจจุบัน (17 ก.ย.47) ราคาขายส่งมะพร้าวผลตลาด กทม. (ทับสะแกผลใหญ่ปอกเปลือก) ผลละ 6.50-7.00 บาท เนื้อมะพร้าวแห้ง 90% ราคา กก.ละ 12.20-12.30 บาท คาดว่าภาวะการค้ำมะพร้าวผลและผลิตภัณฑ์ในเดือนตุลาคมจะยังเคลื่อนไหวอยู่ในเกณฑ์สูงเนื่องจากใกล้สิ้นสุดช่วงผลผลิตออกสู่ตลาดมาก กอปรกับใกล้สิ้นฤดูฤดูกาลผลไม้ ทำให้ความต้องการบริโภคตามครัวเรือนเพิ่มขึ้น อีกทั้งความต้องการในอุตสาหกรรมต่อเนื่องยังคงมีสม่ำเสมอ

- ข้าวโพดเลี้ยงสัตว์ ผลผลิตข้าวโพดรุ่น 1 ออกสู่ตลาดมากขึ้น ส่วนใหญ่มีความชื้นสูง เนื่องจากมีฝนตกในพื้นที่เก็บเกี่ยว และเกษตรกรบางรายเร่งเก็บเกี่ยวก่อนครบกำหนดเพื่อให้ทันต่อราคาที่ย่อตัวลงอย่างต่อเนื่อง กอปรกับผลกระทบจากการระบาดของโรคไข้หวัดนกทำให้ความต้องการใช้ของโรงงานอาหารสัตว์ลดลง ส่งผลให้ราคาอ่อนตัวลงจากเดือนก่อน โดยราคาข้าวโพดฯ ที่โรงงานอาหารสัตว์รับซื้อในเดือนสิงหาคมเฉลี่ย กก.ละ 4.91 บาท ส่วนราคาข้าวโพดฯ ที่เกษตรกรขายได้ในแหล่งผลิต จังหวัดนครราชสีมาเฉลี่ย กก.ละ 4.67 บาท แหล่งผลิตจังหวัดเพชรบูรณ์เฉลี่ย กก.ละ 4.64 บาท จากภาวะราคาที่ย่อตัวลงอย่างรวดเร็ว รัฐบาลจึงได้อนุมัติให้ดำเนินการแทรกแซงตลาดเพื่อชะลอให้ผลผลิตออกสู่ตลาดใกล้เคียงกับความต้องการของตลาดในช่วงที่ผลผลิตออกมาก (ก.ย.-ธ.ค.47) โดยให้รับจำนำข้าวโพดเมล็ด ในปริมาณ 0.8-1.0 ล้านตัน กำหนดราคารับจำนำข้าวโพดเมล็ดความชื้นไม่เกิน 14.5% กก.ละ 4.40 บาท ทำให้ผู้ประกอบการมีความมั่นใจสถานการณ์ด้านราคาว่าจะไม่ต่ำกว่าราคารับจำนำ และมีการแข่งขันเข้าไปรับซื้อมากขึ้น ผลรับจำนำ (ณ 16 ก.ย.47) จำนวน 403.795 ตัน ส่งผลให้ภาวะการค้ำเริ่มปรับตัวดีขึ้น ปัจจุบัน (17 ก.ย.47) ราคาเกษตรกรจังหวัดนครราชสีมาและเพชรบูรณ์ขายได้ กก.ละ 4.25-4.45 บาท และ 4.20-4.33 บาท ตามลำดับ ส่วนราคาโรงงานอาหารสัตว์รับซื้อ กก.ละ 4.58-4.60 บาท คาดว่าราคาจะปรับตัวดีขึ้นในระยะต่อไปและจะยังอยู่ในเกณฑ์สูงกว่าปีก่อน

- ปศุสัตว์และประมง ภาวะการค้ำไก่เนื้อและไข่ไก่ในเดือนสิงหาคมปรับตัวดีขึ้นกว่าเดือนก่อน เป็นผลจากมาตรการผลักดันการส่งออกไก่เนื้อและการรณรงค์เพิ่มการบริโภคของภาครัฐ ส่วนสุกร จากราคาที่อยู่ในเกณฑ์สูงทำให้ภาวะการค้ำเริ่มชะลอตัว สำหรับกุ้งกุลาดำ ผู้ประกอบการห้องเย็นเข้ามารับซื้อกุ้งจากเกษตรกรมากขึ้นภายหลังจากรัฐอเมริกาได้ประกาศอัตราภาษี AD แล้ว กอปรกับผลจากมาตรการรับจำนำช่วยให้ราคาปรับตัวดีขึ้น สถานการณ์สินค้าที่สำคัญได้แก่

ไก่เนื้อ แม้ว่าผลกระทบจากการระบาดของโรคไข้หวัดนกรอบสองจะส่งผลให้ความต้องการบริโภคภายในลดลง และ EU เลื่อนการอนุญาตนำเข้าไก่สดแช่เย็นและแช่แข็งจากไทยเป็นช่วงปลายปี ทำให้มีสต็อกคงเหลือภายในประเทศมาก แต่ผลจากการรณรงค์เพิ่มความต้องการบริโภคและเร่งผลักดันการส่งออกไก่ในสต็อกไปประเทศอื่น ทำให้โรงงานชำแหละออกมารับซื้อไก่มีชีวิตมากขึ้น กอปรกับความต้องการที่เพิ่มสูงขึ้นในช่วงเทศกาลสารทจีน ส่งผลให้ราคาไก่มีชีวิตเดือนสิงหาคมยังอยู่ในระดับใกล้เคียงกับเดือนก่อน โดยราคาขายส่งไก่มีชีวิตหน้าโรงฆ่าเฉลี่ย กก.ละ 23.68 บาท ปัจจุบันราคาไก่เนื้อยังปรับตัวสูงขึ้นเนื่องจากช่วงปลายเดือนสิงหาคมซึ่งเป็นผลจากการเร่งผลักดันส่งออกและการรณรงค์บริโภคอย่างต่อเนื่อง ส่งผลให้ราคาขายส่งไก่มีชีวิตและไก่สดทั้งตัวปรับตัวสูงขึ้นมาโดยตลอด โดยราคาไก่มีชีวิตหน้าโรงฆ่าปรับตัวสูงขึ้นจาก กก.ละ 20-22 บาท ซึ่งเป็นราคาต่ำสุด ในวันที่ 3 ส.ค.47 เป็น 23-32 บาท ในปัจจุบัน (17 ก.ย.47) ทั้งนี้ คาดว่าแนวโน้มราคาจะยังอยู่ในภาวะทรงตัวเนื่องจากกรมการค้าภายในยังคงจัดเทศกาลและรณรงค์เพื่อสร้างความมั่นใจในการบริโภคต่อเนื่องจนถึงเดือนตุลาคม ซึ่งจะช่วยให้ความต้องการบริโภคเพิ่มสูงขึ้น

ไข่ไก่ ปริมาณไข่ไก่ในตลาดมีเพิ่มขึ้นแม้ว่าไก่ที่นำเข้าเลี้ยงรุ่นใหม่จะยังไม่สามารถให้ไข่ได้ในปริมาณมากนัก ทั้งนี้ เป็นผลจากผู้เลี้ยงไก่ไม่นำไข่เข้าฟักเนื่องจากไม่มั่นใจในการระบาดของโรคไขหวัดนก จึงระบายนไข่ไก่ออกจำหน่ายในท้องตลาดมากขึ้น อย่างไรก็ตาม ผลผลิตที่ออกสู่ตลาดยังน้อยกว่าความต้องการบริโภคโดยเฉพาะไข่ไก่ขนาดใหญ่ (เบอร์ 1-2) ทำให้ราคาไข่ไก่ยังอยู่ในระดับสูงทุกขนาด โดยราคาขายส่ง ไข่ไก่ เบอร์ 3 เดือนสิงหาคมเฉลี่ยฟองละ 2.53 บาท ปัจจุบัน (17 ก.ย.47) มีราคาฟองละ 2.35-2.40 บาท สูงกว่าระยะเดียวกันของปีก่อนที่มีราคาเฉลี่ยฟองละ 1.79 บาท แนวโน้มราคาไข่ไก่จะยังทรงตัวอยู่ในระดับสูงต่อไปอีกระยะหนึ่ง ส่วนไข่ไก่ขนาดเล็ก (เบอร์ 3-4) ซึ่งความต้องการในตลาดฮ่องกง และแอฟริกา ยังมีสูง คาดว่าเดือนกันยายน-ตุลาคม จะส่งออกได้ประมาณเดือนละ 6.5 ล้านฟอง ซึ่งจะสามารถลดปริมาณไข่ไก่ขนาดเล็กส่วนเกินได้ระดับหนึ่ง

สุกรมีชีวิต ความต้องการของตลาดลดลงเนื่องจากที่ผ่านมาราคาอยู่ในเกณฑ์สูงเมื่อเปรียบเทียบกับเนื้อสัตว์ชนิดอื่น ขณะที่อาหารประเภทสัตว์น้ำมีราคาถูกลง และอาหารตามธรรมชาติมีเพิ่มขึ้น ผู้ค้าจึงชะลอการสั่งซื้อ กอปรกับสุกรที่โตได้ขนาดจำหน่ายมีปริมาณเพิ่มขึ้น ส่งผลให้ราคาจำหน่ายสุกรมีชีวิต ณ ตลาด กทม. อ่อนตัวลงแต่ราคาเฉลี่ยเดือนสิงหาคมยังสูงกว่าเดือนก่อนเล็กน้อย โดยมีราคาเฉลี่ย กก.ละ 41.60 บาท ปัจจุบันภาวะการจำหน่ายสุกรชะลอตัวลง ราคาจำหน่ายสุกรมีชีวิต ณ ตลาด กทม. กก.ละ 41-42 บาท (17 ก.ย.47) อย่างไรก็ตาม คาดว่าแนวโน้มราคาสุกรจะอ่อนตัวลงอีกเนื่องจากปริมาณผลผลิตออกสู่ตลาดสม่ำเสมอ กอปรกับความต้องการบริโภคลดลงเนื่องจากใกล้ปิดภาคเรียนและใกล้เข้าสู่ช่วงเทศกาลกินเจ

กุ้ง ผลจากการเปิดรับจำหน่ายกุ้งกุลาดำเพื่อช่วยเหลือยกระดับราคา ณ ราคา กก. ละ 80-280 บาท ตามขนาด (100-30 ตัว/กก.) ในปริมาณ 10,000 ตัน ตั้งแต่วันที่ 12 กรกฎาคม 2547 ส่งผลให้เกษตรกรชะลอการจับกุ้งเพื่อรอให้กุ้งเจริญเติบโตมีขนาดใหญ่ขึ้นซึ่งจะทำให้ได้รับราคาสูงขึ้น ผลรับจำหน่ายตามโครงการ (12 ก.ค.-16 ก.ย.47) ปริมาณ 592.185 ตัน กอปรกับผู้ส่งออกหันมาซื้อกุ้งมากขึ้นเพื่อเก็บไว้รอคำสั่งซื้อที่คาดว่าจะมีมากขึ้นหลังจากที่สหรัฐอเมริกาประกาศอัตราภาษี AD ส่งผลให้ราคากุ้งปรับตัวสูงขึ้น โดยราคากุ้งกุลาดำ ขนาด 50 ตัว/กก. ซื้อขาย ณ ตลาดกลางสมุทรสาคร เดือนสิงหาคมเฉลี่ย กก.ละ 173 บาท ปัจจุบัน (17 ก.ย.47) ราคากุ้งอ่อนตัวลง เป็นเฉลี่ย กก.ละ 165 บาท เป็นผลจากกลุ่มทางการส่งออกที่ยังไม่แจ่มใสเนื่องจากสหรัฐอเมริกาได้กำหนดหลักเกณฑ์ให้ผู้ส่งออกต้องวางหลักทรัพย์ค้ำประกันเต็มวงเงินภาษี AD และตลาดต่างประเทศมีการแข่งขันรุนแรง ทำให้มีเพียงผู้ส่งออกรายใหญ่เท่านั้นที่เข้าไปรับซื้อกุ้งจากเกษตรกร

- **กลุ่มพืชผักและผลไม้** ผลผลิตเงาะ มังคุด ทุเรียน ภาคใต้ออกสู่ตลาดเกือบหมดแล้ว มีเพียงผลผลิตในจังหวัดชุมพรและลองกองจังหวัดนราธิวาสออกสู่ตลาดมาก ได้มีการเร่งกระจายผลผลิตออกนอกแหล่งผลิตไปยังจังหวัดปลายทางของภาคราชการ การเชื่อมโยงตลาดเงาะระหว่างเกษตรกรกับโรงงาน การส่งเสริมการส่งออกผลไม้ จัดงานเทศกาลรณรงค์การบริโภคผลไม้ และจัดทำสื่อประชาสัมพันธ์ช่วยแก้ไขปัญหาราคาผลไม้ในช่วงต้นฤดู ทำให้ราคาอยู่ในเกณฑ์ที่เกษตรกรพอใจ สำหรับลองกอง ผลกระทบจากปัญหาความไม่สงบใน 3 จังหวัดชายแดนภาคใต้ ทำให้ผลผลิตที่ออกสู่ตลาดในปริมาณมากไม่สามารถกระจายออกจากพื้นที่ได้ ส่งผลให้ราคาอ่อนตัวลง อย่างไรก็ตามภาครัฐได้เร่งดำเนินการกระจายผลผลิตออกจากแหล่งผลิตโดยเร็วแล้ว คาดว่าราคาจะปรับตัวสูงขึ้นในระยะต่อไป **หอมแดง** ผลผลิตหอมแดงฤดูฝนออกสู่ตลาดมากขึ้น แต่ผลจากมาตรการแทรกแซงตลาดของภาครัฐโดยการรับซื้อหอมแดงฤดูแล้งจากเกษตรกรในราคานำตลาดแล้วกระจายออกนอก

แหล่งผลิตในช่วงต้นปี ส่งผลให้ราคาหอมแดงฤดูฝนในช่วงนี้ยังอยู่ในระดับปกติ โดยราคาหอมแดงแห่งใหญ่คณะที่เกษตรกรขายได้จังหวัดเชียงใหม่เฉลี่ยเดือนสิงหาคมปรับตัวสูงขึ้นจากเดือนก่อนเป็น กก.ละ 14.00 บาท ปัจจุบัน (17 ก.ย.47) กก.ละ 12-16 บาท **สับปะรด** ผลผลิตออกสู่ตลาดน้อยลงเนื่องจากเป็นช่วงปลายฤดู ในขณะที่ความต้องการลดลงเนื่องจากโรงงานแปรรูปบางแห่งหยุดทำการผลิตเพื่อซ่อมแซมเครื่องจักรประจำปี ส่งผลให้ราคาอ่อนตัวลงจากเดือนก่อนเล็กน้อย โดยราคาเกษตรกรขายได้หน้าโรงงานเฉลี่ยเดือนสิงหาคม กก.ละ 4.49 บาท ปัจจุบัน (17 ก.ย.47) เฉลี่ย กก.ละ 4.35 บาท

2.3 กลุ่มสินค้าที่ต้องนำเข้า ภาวะการค้าสินค้าในกลุ่มวัตถุดิบอาหารสัตว์ยังอยู่ในเกณฑ์ดี แม้ว่าสถานการณ์ตลาดต่างประเทศจะชะลอตัวลงเป็นผลจากการคาดการณ์ว่าผลผลิตถั่วเหลืองของโลกจะมีปริมาณมากขึ้นจากที่ได้ประมาณการไว้เดิมเนื่องจากมีฝนตกในพื้นที่เพาะปลูกถั่วเหลืองของสหรัฐอเมริกา ซึ่งเอื้ออำนวยให้ผลผลิตมีปริมาณเพิ่มสูงขึ้น และส่งผลให้ราคาตลาดต่างประเทศอ่อนตัวลง **เมล็ดถั่วเหลือง** ผลผลิตฤดูฝนออกสู่ตลาดมากขึ้นและมีความชื้นเนื่องจากมีฝนตกในแหล่งผลิต ในขณะที่เมล็ดถั่วเหลืองในตลาดต่างประเทศมีราคาลดลงเนื่องจากสภาพอากาศเอื้ออำนวยต่อการผลิตถั่วเหลืองของสหรัฐฯ ทำให้คาดการณ์ว่าปริมาณผลผลิตจะมีมากขึ้น ราคาเมล็ดถั่วเหลืองชนิดคณะที่เกษตรกรขายได้เฉลี่ยเดือนสิงหาคม กก.ละ 10.96 บาท **กากถั่วเหลือง** ราคาอ่อนตัวลงเล็กน้อยตามราคาตลาดต่างประเทศจากสภาพอากาศที่เอื้ออำนวยต่อการผลิตถั่วเหลืองของสหรัฐฯ และผู้ค้ามีสต็อกเพียงพอกับความต้งการบ้างแล้ว ส่งผลให้ราคากากถั่วเหลืองนำเข้าลดลงตามราคาตลาดต่างประเทศ โดยราคากากถั่วเหลืองที่ผลิตในประเทศ (เมล็ดนำเข้า) เฉลี่ยเดือนสิงหาคม กก.ละ 11.44 บาท ปัจจุบัน (17 ก.ย.47) ราคา กก.ละ 10.95-11.20 บาท **ปลาป่น** ยังอยู่ในช่วงมรสุมการออกไปจับปลาทำได้น้อยลง ปริมาณสินค้าจึงมีออกสู่ตลาดน้อย กอปรกับความต้งการใช้ลดลง ราคาปลาป่น โปรตีน 60% เดือนสิงหาคมใกล้เคียงกับเดือนก่อน โดยมีราคาเฉลี่ย กก.ละ 24.28 บาท ปัจจุบัน (17 ก.ย.47) ราคาปรับตัวสูงขึ้นเป็น กก.ละ 24.60 บาท อย่างไรก็ตาม ความเคลื่อนไหวด้านราคาในกลุ่มสินค้าวัตถุดิบอาหารสัตว์จะยังอยู่ในระดับสูงต่อไปอีกระยะหนึ่งเนื่องจากความต้องการของตลาดยังมีอย่างต่อเนื่อง

3. มาตรการแก้ไขปัญหา/การช่วยเหลือผ่านกองทุนรวมเพื่อช่วยเหลือเกษตรกร (ด้านการตลาด)

การให้ความช่วยเหลือด้านการตลาดสินค้าเกษตร

ในปีงบประมาณ 2547 ได้อนุมัติให้ดำเนินมาตรการช่วยเหลือสินค้าเกษตรแล้ว ได้แก่ ข้าว มันสำปะหลัง กุ้งกุลาดำ กาแฟ หอมหัวใหญ่ ลิ้นจี่ เงาะ มังคุด ทุเรียน และข้าวโพดเลี้ยงสัตว์ รวมวงเงิน 10,112.132 ล้านบาท และช่วยเหลือสินค้าเกษตรที่มีปัญหาเร่งด่วน ได้แก่ หอมแดง หอมแบ่ง แดงโม หน่อไม้ไผ่ตง และผักต่าง ๆ วงเงิน 55 ล้านบาท (รวมวงเงินทั้งหมด 10,167.132 ล้านบาท)

สินค้า	ปี 2541	ปี 2542	ปี 2543	ปี 2544	ปี 2545	ปี 2546	ปี 2547
1 ข้าว	1,645.600	2,676.950	3,471.610	4,148.883	4,469.366	2,008.652	5,883.549
2 ข้าวโพดเลี้ยงสัตว์		1,509.600	411.945	269.000	209.323		959.845
3 มันสำปะหลัง			1,833.607	2,753.086	965.485		1,612.056
4 ปาล์มน้ำมัน		1,000.000	500.000	250.000			
5 มะพร้าว			150.000	145.000			
6 กาแฟ			35.600	801.783	18.548	21.308	83.500
7 หอมแดง	52.000	130.000	130.000				
8 กระเทียม	30.000			200.875			
9 หอมหัวใหญ่	60.500	230.000	67.000				243.000
10 ลูกเดือย			10.000				
11 ไข่ไก่	60.000	30.000	60.000	60.000			
12 ไข่เนื้อ			300.000				
13 สุกกร	170.000		235.000				
14 ปลาโอ			20.200				
15 ปลาเบ็ด			245.600				
16 กุ้งกุลาดำ		1,000.000					415.126
17 เกล็ดทะเล	60.000	60.000					
18 ปอ	120.000	86.000					
19 ผลไม้						672.500	
20 สับปะรด		200.000	724.000	50.000			
21 ทูเรียน		260.000	135.500	200.000	550.000		
22 ลิ้นจี่					200.000		110.000
23 ลำไย			648.000		1,503.677	450.000	485.056
24 เงาะ		103.000	420.000	20.500	250.000		
25 มังคุด					100.000		
26 เงาะ มังคุด ทูเรียน				40.000			320.000
27 มะละกอ		60.600					
28 มะนาว		50.000	22.000				
29 พริกแห้ง			32.000				
30 อ้อยและน้ำตาลทราย			800.00				
31 น้ำมันดิบ			360.00	488.000			
รวมทั้งสิ้น	2,198.100	7,396.150	10,612.062	9,427.127	8,266.399	3,152.460	10,112.132

* หมายเหตุ : การแทรกแซงลองกองและลำไยปี 2545 ใช้บร่วมกับการแก้ไขปัญหาราคาผลไม้ ปี 2545

ราคาเฉลี่ยสินค้าเกษตรสำคัญที่เกษตรกรขายได้ ปี 2542 - 2547

F: ราคาเฉลี่ยจัดกลุ่ม 46 D: สีส้ม

	สินค้า	ราคาเฉลี่ย																
		ปี 2542			ปี 2543			ปี 2544			ปี 2545			ปี 2546			ปี 2547	
		เฉลี่ย	สูงสุด	ต่ำสุด	เฉลี่ย	สูงสุด	ต่ำสุด	เฉลี่ย	สูงสุด	ต่ำสุด	เฉลี่ย	สูงสุด	ต่ำสุด	เฉลี่ย	สูงสุด	ต่ำสุด	ส.ค.	(17 ก.ย.)
1	กลุ่มสินค้าผลิตเพื่อการส่งออก																	
	ข้าวเปลือกนาปรัง (บาท/ตัน)	5,054	6,117 ม.ค.	4,510 ต.ค.	4,390	4,889 ก.พ.	3,900 ก.ย.	4,260	4,380 ก.ค.	4,050 เม.ย.	4,602	4,793 มิ.ย.	4,439 ม.ค.	4,635	4,795 ก.ค.	4,513 เม.ย.	5,834	5,700-5,800
	ข้าวเปลือกนาปี (บาท/ตัน)	5,425	6,164 ม.ค.	4,723 ธ.ค.	4,688	4,967 ก.พ.	4,341 ธ.ค.	4,385	4,421 ธ.ค.	4,339 มี.ค.	4,646	4,728 ต.ค.	4,514 ม.ค.	4,593	4,700 มี.ค.	4,434 พ.ย.	-	-
	ข้าวเปลือกหอมมะลิ (บาท/ตัน)	7,132	8,455 ก.ย.	6,462 เม.ย.	7,362	8,177 ก.ย.	6,413 ธ.ค.	5,628	6,583 ม.ค.	4,822 ธ.ค.	6,116	6,874 ก.ย.	5,216 ม.ค.	8,095	9,315 ก.ย.	6,425 ม.ค.	7,718	7,300-7,500
	ข้าวเปลือกเหนียว (บาท/ตัน)	5,084	5,831 ม.ค.	4,562 พ.ย.	4,916	5,295 ต.ค.	4,528 มี.ค.	5,573	6,018 ก.ค.	4,739 พ.ย.	5,612	6,293 ก.ย.	5,063 ม.ค.	6,239	7,125 ก.ย.	5,397 ม.ค.	6,540	6,100-6,300
2 ^{1/}	หัวมันสำปะหลัง สดคละ (บาท/กก.)	0.77	0.94 มี.ค.	0.62 ก.ย.	0.62	0.70 มิ.ย.	0.54 ก.ย.	0.87	1.06 ก.ค.	0.66 ก.พ.	0.78	1.16 เม.ย.	0.91 ต.ค.	0.82	0.94 ก.พ.	0.77 ต.ค.	1.06	1.10
3	ยางพารา แผ่นดิบชั้น 3 (บาท/กก.)	17.91	22.23 พ.ย.	15.28 ส.ค.	21.47	22.59 ก.พ.	19.28 ม.ค.	20.94	24.34 มิ.ย.	15.93 ธ.ค.	27.10	32.35 ก.ย.	20.15 ม.ค.	37.63	43.45 ต.ค.	32.43 ม.ค.	44.54	44.38
4	โก๋เนื้อ หน้าโรงฆ่า (บาท/กก.)	26.89	31.77 ก.ค.	20.68 ก.ย.	25.72	29.02 ก.พ.	22.00 เม.ย.	30.31	34.50 ก.ค.	23.34 มี.ค.	25.21	31.27 ม.ค.	21.38 ก.ย.	26.75	35.00 ก.ค.	19.60 มี.ค.	23.68	23.00-32.00
5	กุ้งกุลาดำ ขนาด 50 ตัว/กก. (บาท/กก.)	230.00	263.00 ต.ค.	202.00 มิ.ย.	293.00	347.00 ส.ค.	256.00 ม.ค.	255.00	303.00 ม.ค.	203.00 ต.ค.	244.00	275.00 ก.พ.	220.00 ก.ค.	215.00	239.00 เม.ย.	154.00 ต.ค.	178.00	165.00
6	กาแฟ (บาท/กก.)	50.31	57.17 ก.พ.	43.00 เม.ย.	27.97	32.77 พ.ย.	20.57 มี.ค.	29.17	31.46 เม.ย.	18.50 พ.ย.	23.50	25.76 ม.ค.	21.00 พ.ย.	31.04	35.00 ธ.ค.	24.35 มี.ค.	-	-
7	ลำไยเกรดเอเอ (เกษตรกรขายได้) (บาท/กก.)	31.83	32.89 ส.ค.	30.78 ก.ค.	18.08	18.38 ก.ค.	17.79 ส.ค.	35.00	37.75 ก.ค.	32.25 ส.ค.	30.25	38.25 มิ.ย.	20.75 ก.ค.	29.11	35.00 ม.ค.	23.95 ก.ย.	21.63	23.00-24.00

	สินค้า	ปี																
		ปี 2542			ปี 2543			ปี 2544			ปี 2545			ปี 2546			ปี 2547	
		เฉลี่ย	สูงสุด	ต่ำสุด	เฉลี่ย	สูงสุด	ต่ำสุด	เฉลี่ย	สูงสุด	ต่ำสุด	เฉลี่ย	สูงสุด	ต่ำสุด	เฉลี่ย	สูงสุด	ต่ำสุด	ส.ค.	(17 ก.ย.)
	กลุ่มสินค้าผลิตเพื่อบริโภคภายในประเทศ																	
8	สับปรด โรงงานรับซื้อ (บาท/กก.)	2.56	3.78 ก.พ.	1.57 พ.ย.	2.27	3.57 ก.ย.	1.54 มี.ย.	2.53	3.50 ก.ย.	1.55 มี.ค.	4.42	4.96 ต.ค.	3.73 ม.ค.	4.42	4.75 มี.ย.	3.13 พ.ย.	4.49	4.35
9 ^{2/}	ข้าวโพดเลี้ยงสัตว์ (ความชื้นไม่เกิน 14.5%) (บาท/กก.)	4.21	4.79 ก.ค.	3.66 ม.ค.	4.26	4.89 เม.ย.	3.52 ก.ย.	3.93	4.03 มี.ย.	3.83 มี.ค.	4.17	4.36 พ.ค.	3.89 ม.ค.	4.48	4.72 ก.ค.-ส.ค.	4.20 ม.ค.	4.69	4.28
10	ปาล์มทะลาย คุณภาพเปอร์เซ็นต์น้ำมัน 17% (บาท/กก.)	2.51	5.39 ม.ค.	1.32 พ.ย.	1.83	2.58 มี.ย.	1.45 มี.ค.	1.43	2.09 ธ.ค.	1.00 มี.ค.	2.70	4.71 ธ.ค.	2.06 พ.ค.	2.76	4.03 ม.ค.	1.96 เม.ย.	3.99	3.50-3.70
11	มะพร้าว ผลใหญ่แห้งทั้งเปลือก (บาท/ผล)	7.27	11.04 ม.ค.	4.61 ก.ค.	2.60	5.20 ม.ค.	1.72 ก.ย.	2.52	3.91 พ.ย.	1.97 ก.พ.	3.31	4.52 เม.ย.	2.21 ก.ย.	3.41	3.87 พ.ย.	2.67 ก.ค.	3.32	3.71
12 ^{3/}	หอมหัวใหญ่ เบอร์ 1 (บาท/กก.)	6.75	18.75 พ.ย.	3.37 ก.พ.	4.33	13.66 พ.ย.	3.00 เม.ย.	5.84	18.40 ธ.ค.	5.62 มี.ค.	5.67	14.50 ธ.ค.	5.52 ม.ค.	15.74	24.30 ม.ค.	10.50 มี.ค.	-	-
13	หอมแดง แห้งใหญ่คละ (บาท/กก.)	17.48	29.87 พ.ย.	12.08 ก.พ.	10.42	28.17 ก.ย.	6.80 ม.ค.	15.24	33.35 ธ.ค.	10.83 ม.ค.	17.44	40.84 พ.ย.	11.67 มี.ค.	16.35	23.44 ม.ค.	12.85 ม.ค.	-	12.00-16.00 (จ.เชียงใหม่)
14	กระเทียม แห้งใหญ่คละ (บาท/กก.)	31.65	44.00 ม.ค.	22.67 ก.ค.	24.26	32.38 ก.พ.	18.75 มี.ค.	20.33	31.08 ธ.ค.	15.15 พ.ค.	22.42	36.43 พ.ย.	19.16 มี.ค.	27.62	34.64 ม.ค.	22.74 เม.ย.	-	-
15	สุกร ขายส่ง ตลาดกทม. (บาท/กก.)	42.20	49.50 พ.ค.	29.35 ต.ค.	33.86	35.24 ก.ค.	31.06 ธ.ค.	37.12	42.50 มี.ย.	30.55 ม.ค.	38.41	40.69 ส.ค.	32.03 ธ.ค.	32.82	38.93 มี.ย.	24.60 มี.ค.	41.60	41.00-42.00
16	ไข่ไก่สด คละ (บาท/ฟอง)	1.54	1.74 ม.ค.	1.26 พ.ย.	1.17	1.35 ก.ย.	1.02 ธ.ค.	1.50	1.74 ก.ย.	1.01 ม.ค.	1.41	1.58 พ.ค.	1.17 ธ.ค.	1.42	1.63 ก.ย.	1.02 ม.ค.	2.30	2.30
17	เกลือทะเล (บาท/ตัน)	1,625	2,244 พ.ย.	511 ม.ค.	1,609	2,044 ก.ค.	944 ก.พ.	1,728	1,917 ก.ย.	1,316 ม.ค.	1,298	1,557 ม.ค.	1,147 พ.ค.	972	1,079 ม.ค.	778 พ.ค.	1,067	1,066.67

	สินค้า	ปี 2542																
		ปี 2542			ปี 2543			ปี 2544			ปี 2545			ปี 2546			ปี 2547	
		เฉลี่ย	สูงสุด	ต่ำสุด	เฉลี่ย	สูงสุด	ต่ำสุด	เฉลี่ย	สูงสุด	ต่ำสุด	เฉลี่ย	สูงสุด	ต่ำสุด	เฉลี่ย	สูงสุด	ต่ำสุด	ส.ค.	(17 ก.ย.)
18	กลุ่มสินค้าที่ต้องนำเข้า ถั่วเหลือง ชนิดคละ (บาท/กก.)	8.70	10.16	7.79	9.25	9.87	8.11	9.72	10.10	9.06	10.16	11.36	9.48	10.29	11.64	9.73	10.96	10.67
			ม.ค.	ก.ย.		ธ.ค.	กพ.		พ.ย.	ส.ค.		มี.ย.	ม.ค.		ธ.ค.			
19	กากถั่วเหลือง ผลิตจากเมล็ดในประเทศ ขายส่ง กทม. (บาท/กก.)	9.50	9.50		9.87	10.95	9.50	10.87	11.23	10.08	10.38	10.59	10.14	11.57	13.18	10.65	12.75	11.40-11.50
			ต.ค.			ธ.ค.	ม.ค.		ก.พ.	ธ.ค.		ธ.ค.	เม.ย.		พ.ย.	ม.ค.		
20	ปลาป่น ตลาด กทม. (โปรตีน 60%) (บาท/กก.)	16.22	19.26	14.56	14.45	16.11	13.23	18.77	21.88	16.35	18.22	21.14	16.07	18.83	20.35	16.55	24.28	24.60
			ส.ค.	ก.พ.		มี.ย.	กพ.		ก.ค.	ธ.ค.		มี.ค.	ต.ค.		พ.ย.	ม.ค.		

หมายเหตุ

- 1/ ปีการผลิต เริ่มตั้งแต่ ต.ค. - ก.ย.
- 2/ ปีการผลิต เริ่มตั้งแต่ ก.ค. - มี.ย.
- 3/ ปีการผลิต เริ่มตั้งแต่ พ.ย. - เม.ย.

ราคาจำหน่ายสินค้าเกษตร ปี 2546/47

ลำดับที่	สินค้า	ราคาจำหน่าย
1.	ข้าวนาปี	กำหนดราคาจำหน่ายข้าวเปลือกนาปี ปีการผลิต 2546/47 (ณ ความชื้นไม่เกิน 15%) ดังนี้
		ชนิดข้าว บาท/ตัน
		1) ข้าวเปลือกหอมมะลิ
		ข้าวเปลือกหอมมะลิ ชนิดสีได้ตันข้าว 42 กรัม 7,000
		ข้าวเปลือกหอมมะลิ ชนิดสีได้ตันข้าว 40 กรัม 6,900
		ข้าวเปลือกหอมมะลิ ชนิดสีได้ตันข้าว 38 กรัม 6,800
		ข้าวเปลือกหอมมะลิ ชนิดสีได้ตันข้าว 36 กรัม 6,700
		หมายเหตุ : โดยให้ปรับเพิ่ม - ลดตามจำนวนกรัม ในอัตรากรัมละ 50 บาท
		สำหรับการรับจำหน่ายข้าวเปลือกหอมมะลิที่ยังค้างของเกษตรกรให้กำหนดราคา รับจำหน่าย ตันละ 6,700 บาท ส่วนข้าวเปลือกหอมจังหวัดในภาคเหนือตอนล่างและ ภาคกลาง ให้กำหนดราคาจำหน่ายตันละ 5,460 - 5,700 บาท ตามคุณภาพที่ กำหนด
		2) ข้าวเปลือกเจ้านาปี
		(2.1) พันธุ์ไวแสง
		ข้าวเปลือกเจ้านาปี 100% (ชนิดสีเป็นข้าวสาร 100%) 5,330
		ข้าวเปลือกเจ้านาปี 5% (ชนิดสีเป็นข้าวสาร 5%) 5,235
		ข้าวเปลือกเจ้านาปี 10% (ชนิดสีเป็นข้าวสาร 10%) 5,045
		ข้าวเปลือกเจ้านาปี 15% (ชนิดสีเป็นข้าวสาร 15%) 4,950
		ข้าวเปลือกเจ้านาปี 25% (ชนิดสีเป็นข้าวสาร 25%) 4,760
		(2.2) พันธุ์ กข. ซึ่งเป็นพันธุ์ไม่ไวแสงและเป็นพันธุ์เดียวกับการปลูกข้าวนาปี
		ข้าวเปลือกเจ้านาปี 100% (ชนิดสีเป็นข้าวสาร 100%) 4,975
		ข้าวเปลือกเจ้านาปี 5% (ชนิดสีเป็นข้าวสาร 5%) 4,880
		ข้าวเปลือกเจ้านาปี 10% (ชนิดสีเป็นข้าวสาร 10%) 4,785
		ข้าวเปลือกเจ้านาปี 15% (ชนิดสีเป็นข้าวสาร 15%) 4,690
		ข้าวเปลือกเจ้านาปี 25% (ชนิดสีเป็นข้าวสาร 25%) 4,500
		3) ข้าวเปลือกเหนียว
		ข้าวเปลือกเหนียว 10% เมล็ดยาว 5,900
		ข้าวเปลือกเหนียวคละ 5,650

ลำดับที่	สินค้า	ราคาจำหน่าย																								
	ข้าวนาปรัง	กำหนดราคาจำหน่ายข้าวเปลือกนาปรัง ปี 2547 (ณ ความชื้นไม่เกิน 15%) ดังนี้ <table border="1"> <thead> <tr> <th colspan="2">ชนิดข้าว</th> <th>บาท/ตัน</th> </tr> </thead> <tbody> <tr> <td>ข้าวเปลือกเจ้านาปรัง 100%</td> <td></td> <td>5,900</td> </tr> <tr> <td>ข้าวเปลือกเจ้านาปรัง 5%</td> <td></td> <td>5,800</td> </tr> <tr> <td>ข้าวเปลือกเจ้านาปรัง 10%</td> <td></td> <td>5,700</td> </tr> <tr> <td>ข้าวเปลือกเจ้านาปรัง 15%</td> <td></td> <td>5,600</td> </tr> <tr> <td>ข้าวเปลือกเจ้านาปรัง 25%</td> <td></td> <td>5,500</td> </tr> <tr> <td>ข้าวเปลือกหอมสุพรรณบุรี</td> <td></td> <td>5,400</td> </tr> <tr> <td>ข้าวเปลือกปทุมธานี</td> <td></td> <td>6,000</td> </tr> </tbody> </table>	ชนิดข้าว		บาท/ตัน	ข้าวเปลือกเจ้านาปรัง 100%		5,900	ข้าวเปลือกเจ้านาปรัง 5%		5,800	ข้าวเปลือกเจ้านาปรัง 10%		5,700	ข้าวเปลือกเจ้านาปรัง 15%		5,600	ข้าวเปลือกเจ้านาปรัง 25%		5,500	ข้าวเปลือกหอมสุพรรณบุรี		5,400	ข้าวเปลือกปทุมธานี		6,000
ชนิดข้าว		บาท/ตัน																								
ข้าวเปลือกเจ้านาปรัง 100%		5,900																								
ข้าวเปลือกเจ้านาปรัง 5%		5,800																								
ข้าวเปลือกเจ้านาปรัง 10%		5,700																								
ข้าวเปลือกเจ้านาปรัง 15%		5,600																								
ข้าวเปลือกเจ้านาปรัง 25%		5,500																								
ข้าวเปลือกหอมสุพรรณบุรี		5,400																								
ข้าวเปลือกปทุมธานี		6,000																								
2.	มันสำปะหลัง	กำหนดราคาจำหน่ายหัวมันสำปะหลังสดที่เชื้อแป้ง 25% 1. ณ หน้าโรงงานมันสำปะหลัง แบ่งเป็น 3 ช่วง ดังนี้ <table border="1"> <thead> <tr> <th>ระยะเวลา</th> <th>บาท/กก.</th> </tr> </thead> <tbody> <tr> <td>ช่วงที่ 1 ปลาย พ.ย.-31 ธ.ค. 46</td> <td>1.05</td> </tr> <tr> <td>ช่วงที่ 2 1-31 ม.ค. 47</td> <td>1.10</td> </tr> <tr> <td>ช่วงที่ 3 1 ก.พ.-30 เม.ย. 47</td> <td>1.15</td> </tr> </tbody> </table> 2. ณ ลานมัน 1.00 ทั้งนี้ให้เพิ่ม/ลด ราคาจำหน่ายได้ตามเปอร์เซ็นต์เชื้อแป้งเปอร์เซ็นต์ละ 0.02 บาท และหากแปรสภาพเป็นผลิตภัณฑ์มันสำปะหลังชนิดอื่นนอกจากแป้งมันสำปะหลัง สามารถให้เท่ากับหรือลดราคาตามสภาพตลาดได้	ระยะเวลา	บาท/กก.	ช่วงที่ 1 ปลาย พ.ย.-31 ธ.ค. 46	1.05	ช่วงที่ 2 1-31 ม.ค. 47	1.10	ช่วงที่ 3 1 ก.พ.-30 เม.ย. 47	1.15																
ระยะเวลา	บาท/กก.																									
ช่วงที่ 1 ปลาย พ.ย.-31 ธ.ค. 46	1.05																									
ช่วงที่ 2 1-31 ม.ค. 47	1.10																									
ช่วงที่ 3 1 ก.พ.-30 เม.ย. 47	1.15																									
3.	กาแฟ	กำหนดราคาจำหน่ายเมล็ดกาแฟ ฤดูกาลผลิต ปี 2546/47 ณ จุดจำหน่ายของ อคส. ณ แหล่งผลิต ดังนี้ <table border="1"> <thead> <tr> <th>เกรด</th> <th>ระดับความชื้น</th> <th>ข้อบกพร่อง</th> <th>บาท/กก.</th> </tr> </thead> <tbody> <tr> <td>1) เกรดดี</td> <td>ไม่เกินร้อยละ 13</td> <td>ไม่เกินร้อยละ 5</td> <td>32</td> </tr> <tr> <td>2) เกรดหนึ่ง</td> <td>ไม่เกินร้อยละ 13</td> <td>ไม่เกินร้อยละ 7</td> <td>28</td> </tr> <tr> <td>3) เกรดสอง</td> <td>ไม่เกินร้อยละ 13</td> <td>ไม่เกินร้อยละ 15</td> <td>22</td> </tr> </tbody> </table>	เกรด	ระดับความชื้น	ข้อบกพร่อง	บาท/กก.	1) เกรดดี	ไม่เกินร้อยละ 13	ไม่เกินร้อยละ 5	32	2) เกรดหนึ่ง	ไม่เกินร้อยละ 13	ไม่เกินร้อยละ 7	28	3) เกรดสอง	ไม่เกินร้อยละ 13	ไม่เกินร้อยละ 15	22								
เกรด	ระดับความชื้น	ข้อบกพร่อง	บาท/กก.																							
1) เกรดดี	ไม่เกินร้อยละ 13	ไม่เกินร้อยละ 5	32																							
2) เกรดหนึ่ง	ไม่เกินร้อยละ 13	ไม่เกินร้อยละ 7	28																							
3) เกรดสอง	ไม่เกินร้อยละ 13	ไม่เกินร้อยละ 15	22																							

ราคาจำหน่ายสินค้าเกษตร ปี 2547/48

ลำดับที่	สินค้า	ราคาจำหน่าย
1.	ข้าวหน้าปี	กำหนดราคาจำหน่ายข้าวเปลือกหน้าปี ปีการผลิต 2547/48 (ณ ความชื้นไม่เกิน 15%) ดังนี้
		ชนิดข้าว บาท/ตัน
		1) ข้าวเปลือกหอมมะลิ
		ข้าวเปลือกหอมมะลิ ชนิดสีได้ตันข้าว 42 กรัม 8,000
		ข้าวเปลือกหอมมะลิ ชนิดสีได้ตันข้าว 40 กรัม 7,900
		ข้าวเปลือกหอมมะลิ ชนิดสีได้ตันข้าว 38 กรัม 7,800
		ข้าวเปลือกหอมมะลิ ชนิดสีได้ตันข้าว 36 กรัม 7,700
		หมายเหตุ : โดยให้ปรับเพิ่ม – ลดตามจำนวนกรัม ในอัตรากรัมละ 50 บาท สำหรับการรับจำหน่ายข้าวเปลือกหอมมะลิที่ยังนางของเกษตรกรให้กำหนดราคา รับจำหน่าย ตันละ 7,700 บาท ส่วนข้าวเปลือกหอมจังหวัดในภาคเหนือตอนล่างและ ภาคกลาง ให้กำหนดราคาจำหน่ายตันละ 6,460 – 6,700 บาท ตามคุณภาพที่กำหนด
		2) ข้าวเปลือกเจ้าหน้าปี
		(2.1) พันธุ์ไวแสง
		ข้าวเปลือกเจ้าหน้าปี 100% (ชนิดสีเป็นข้าวสาร 100%) 6,300
		ข้าวเปลือกเจ้าหน้าปี 5% (ชนิดสีเป็นข้าวสาร 5%) 6,200
		ข้าวเปลือกเจ้าหน้าปี 10% (ชนิดสีเป็นข้าวสาร 10%) 6,100
		ข้าวเปลือกเจ้าหน้าปี 15% (ชนิดสีเป็นข้าวสาร 15%) 6,000
		ข้าวเปลือกเจ้าหน้าปี 25% (ชนิดสีเป็นข้าวสาร 25%) 5,900
		(2.2) พันธุ์ กข. ซึ่งเป็นพันธุ์ไม่ไวแสงและเป็นพันธุ์เดียวกับการปลูกข้าวหน้าปี
		ข้าวเปลือกเจ้าหน้าปี 100% (ชนิดสีเป็นข้าวสาร 100%) 5,900
		ข้าวเปลือกเจ้าหน้าปี 5% (ชนิดสีเป็นข้าวสาร 5%) 5,800
		ข้าวเปลือกเจ้าหน้าปี 10% (ชนิดสีเป็นข้าวสาร 10%) 5,700
		ข้าวเปลือกเจ้าหน้าปี 15% (ชนิดสีเป็นข้าวสาร 15%) 5,600
		ข้าวเปลือกเจ้าหน้าปี 25% (ชนิดสีเป็นข้าวสาร 25%) 5,500
		ข้าวเปลือกปทุมธานี 6,500
		ข้าวเปลือกหอมสุพรรณบุรี 5,900
		3) ข้าวเปลือกเหนียว
		ข้าวเปลือกเหนียว 10% เมล็ดยาว 6,900
		ข้าวเปลือกเหนียวคละ 6,650

ลำดับที่	สินค้า	ราคาจำหน่าย			
2.	ข้าวโพด เลี้ยงสัตว์	กำหนดราคาจำหน่ายข้าวโพดเลี้ยงสัตว์ ปี 2547/48 ณ จุดจำหน่ายของ อคส. ดังนี้			
		ระดับความชื้น		บาท/กก.	ข้าวโพดเมล็ด
		1) ความชื้น 30.0 – 25.1 %			3.47
		2) ความชื้น 25.0 – 22.1 %			3.66
		3) ความชื้น 22.0 – 19.6 %			3.81
		4) ความชื้น 19.5 – 17.1 %			3.95
		5) ความชื้น 17.0 – 14.6 %			4.08
		6) ความชื้น 14.5 %			4.40
3.	กาแฟ	กำหนดราคาจำหน่ายเมล็ดกาแฟ ฤดูกาลผลิต ปี 2547/48 ณ จุดจำหน่าย ณ แหล่งผลิต ดังนี้			
		เกรด	ระดับความชื้น	ข้อบกพร่อง	บาท/กก.
		1) เกรดดี	ไม่เกินร้อยละ13	ไม่เกินร้อยละ 5	34
		2) เกรดหนึ่ง	ไม่เกินร้อยละ13	ไม่เกินร้อยละ 7	29
		3) เกรดสอง	ไม่เกินร้อยละ13	ไม่เกินร้อยละ 15	23

1. การผลิตและความต้องการใช้

	2543/44	2544/45	2545/46	2546/47	2547/48 (คาดการณ์)
ผลผลิตข้าว (ล้านตัน)					
โลก	592.100	592.800	566.700	582.700	602.121
ไทย					
- นาปี	19.788	20.899	19.997	20.909	20.73
- นาปรัง	6.056	5.790	5.948	5.717	Na
รวม	25.844	26.689	25.945	26.626	27.120
ความต้องการ	14.163	14.798	15.034	15.193 (เป้าหมาย)	15.001
ส่งออก (มก.- ธก.) (ข้าวสาร)	7.52	7.244	7.585	8.0	8.500
ปริมาณคงเหลือ	5.308	6.512	6.059	5.370	2.121
ราคา (บาท/ตัน)					
- ข้าวเปลือกเจ้าหอมมะลิ	5,962	5,864	7,767	7,957	8,770
- ข้าวเปลือกเจ้านาปี 5%	4,434	4,580	4,667	4,535	-
- ข้าวเปลือกเจ้าเหนียว	5,628	5,524	6,090	6,600	6,549
- ข้าวเปลือกเจ้านาปรัง	4,260	4,602	4,635	5,275	6,549
ต้นทุนการผลิต (บาท/ตัน)					
ข้าวเปลือกหอมมะลิ	5,963.86	5,746.82	6,200.77	6,092.00	6,149
ข้าวเปลือกเจ้านาปี	4,265.85	3,994.52	4,451.55	4,009.00	3,424
ข้าวเปลือกเหนียว	4,999.14	4,798.22	5,064.19	5,075.00	4,692
ข้าวเปลือกนาปรัง	3,254.72	3,421.02	3,344.32	3,424.00	5,205

2. สถานการณ์การผลิต กระทบวงเกษตรและสหกรณ์ประเมินการผลิตข้าว ปี 2547/48 ดังนี้

พื้นที่เพาะปลูก ผลผลิตข้าวนาปี ปี 2547/48

ภาค	พื้นที่เพาะปลูก (ล้านไร่)			ผลผลิต (ล้านตัน)		
	2546	2547	Δ%	2546	2547	Δ%
รวม	57.667	56.852	-1.41	20.909	20.732	-0.85
เหนือ	12.765	12.577	-1.48	5.505	5.441	-1.17
ตะวันออก / เหนือ	32.889	32.371	-1.57	9.554	9.445	-1.14
กลาง	9.874	9.807	-0.68	5.067	5.066	-0.03
ใต้	2.137	2.097	-1.89	0.783	0.781	-0.25

ที่มา : สำนักงานเศรษฐกิจการเกษตร

กระทรวงเกษตรและสหกรณ์ฯ คาดว่าในปี 2547/48 พื้นที่เพาะปลูกข้าวนาปีมีแนวโน้มลดลงเล็กน้อย โดยเฉพาะพื้นที่นาดอนและนอกเขตชลประทาน มีพื้นที่เพาะปลูก 56.852 ลดลงจากปีที่แล้วร้อยละ 1.41 จะมีผลผลิตข้าวนาปี จำนวน 20.732 ล้านตัน น้อยกว่าปี 2546 ซึ่งมีผลผลิต จำนวน 20.909 ล้านตันข้าวเปลือก ลดลงร้อยละ 0.85 เนื่องจากในช่วงเริ่มฤดูเพาะปลูกปีนี้ มีพายุโซนร้อน ส่งผลให้ปริมาณน้ำฝนลดลง แต่เนื่องจากราคาข้าวที่เกษตรกรขายได้ ณ ไร่นายังสูง จึงทำให้ชาวนาคูแ่เอาใจใส่ในการเพิ่มผลผลิตให้มากขึ้น โดยคาดว่าจะมีผลผลิตเฉลี่ยประมาณไร่ละ 365 กิโลกรัม สูงกว่าปีก่อนที่มีผลผลิตเฉลี่ยไร่ละ 363 กิโลกรัม การเพาะปลูกเริ่มตั้งแต่ พฤษภาคม - ตุลาคม 2547 ผลผลิตจะเก็บเกี่ยวตั้งแต่เดือนสิงหาคม 2547 - มีนาคม 2548 คาดว่าผลผลิต จะออกมากในเดือนพฤศจิกายน 2547 ร้อยละ 46 และธันวาคม 2547 ร้อยละ 31 ของผลผลิตทั้งประเทศ

3. ภาวะและราคาข้าว

ในช่วงเดือนสิงหาคม 2547 ราคาข้าวเปลือกหอมมะลิ (ชนิดสีได้ต้นข้าว 36 กรัม) ราคาเฉลี่ยที่ตันละ 7,718 บาท ลดลงจากเดือนกรกฎาคม 2547 จากราคาตันละ 7,957 บาท เนื่องจากภาวะตลาดข้าวหอมที่ค่อนข้างซบเซา ส่วนข้าวเปลือกเจ้านาปรัง 5% ราคาเฉลี่ยตันละ 5,834 บาท เพิ่มขึ้นจากเดือนกรกฎาคม 2547 ที่มีราคาตันละ 5,447 บาท เนื่องจากผู้ส่งออกส่วนใหญ่ยังคงมีความต้องการข้าวขาวและข้าวนี้ เพื่อส่งมอบตลาดต่างประเทศ ในขณะที่สินค้าในตลาดไม่เพียงพอกับความต้องการข้าวเปลือกเหนียวเมล็ดยาว 10% ราคาตันละ 6,540 บาท ลดลงจากเดือนกรกฎาคม 2547 ที่มีราคาตันละ 6,600 บาท เนื่องจากเกษตรกรนำข้าวเปลือกในยุ้งฉางออกจำหน่ายเพราะคาดว่าผลผลิตฤดูใหม่จะมีมากขึ้น

4. การส่งออก

ปี 2547 รัฐบาลตั้งเป้าหมายการส่งออกข้าว 8.0 ล้านตัน แต่กระทรวงเกษตรสหรัฐคาดการณ์ว่าประเทศไทยจะส่งข้าวสารได้ 9.0 ล้านตัน จากตัวเลขการส่งออกเบื้องต้นของกรมการค้าต่างประเทศ ตั้งแต่ 1 มค. - 7 กย. 47 ไทยส่งข้าวออกไปต่างประเทศแล้ว จำนวน 6,489,148 ตัน (ประมาณร้อยละ 81.11 ของเป้าหมายการส่งออก) มากกว่าในช่วงระยะเวลาเดียวกันของปีที่ผ่านมา 1,758,852 ตัน หรือเพิ่มขึ้นร้อยละ 37

5. สภาพปัญหาและสาเหตุ

5.1 ผลผลิตส่วนใหญ่ออกสู่ตลาดพร้อมกันมากและกระจุกตัวในช่วงต้นฤดู ทำให้ราคาปรับตัวลดลง

5.2 การค้าข้าวในตลาดโลกมีการแข่งขันกันสูง ตลาดข้าวจึงเป็นของผู้ซื้อ โดยเฉพาะตลาดข้าวคุณภาพปานกลางและคุณภาพต่ำ

5.3 ราคาข้าวส่งออกมีผลต่อราคาภายในประเทศ หากราคาส่งออกลดลงทำให้ราคาภายในประเทศลดลงตามไปด้วย

6. มาตรการรับจำนำข้าวเปลือกนาปรัง ปีการผลิต 2547

6.1 เป้าหมาย ปริมาณรับจำนำรวม 2.5 ล้านตันข้าวเปลือก โดยให้ อคส. รับฝากและออกไปประทวน และ ธ.ก.ส. รับจำนำไปประทวนที่ อคส. ออกให้แก่เกษตรกรและสถาบันเกษตรกร

6.2 ราคารับจำนำ คณะกรรมการนโยบายข้าว ได้มีการประชุม ครั้งที่ 5/2547 เมื่อวันที่ 29 กรกฎาคม 2547 และมีมติอนุมัติให้ปรับราคารับจำนำข้าวเปลือกนาปรัง ปี 2547 เพิ่มสูงขึ้นจากเดิมตันละ 650 – 700 บาท ตั้งแต่ วันที่ 1 สิงหาคม 2547 เป็นต้นไป เพื่อให้สอดคล้องกับราคาซื้อขายข้าวเปลือกนาปรังในตลาดปัจจุบัน ณ ความชื้นไม่เกิน 15% ดังนี้

ข้าวเปลือกเจ้านาปรัง 100%	ราคาตันละ	5,900 บาท
ข้าวเปลือกเจ้านาปรัง 5%	ราคาตันละ	5,800 บาท
ข้าวเปลือกเจ้านาปรัง 10%	ราคาตันละ	5,700 บาท
ข้าวเปลือกเจ้านาปรัง 15%	ราคาตันละ	5,600 บาท
ข้าวเปลือกเจ้านาปรัง 25%	ราคาตันละ	5,500 บาท
ข้าวเปลือกหอมสุพรรณบุรี	ราคาตันละ	5,400 บาท
ข้าวเปลือกปทุมธานี	ราคาตันละ	6,000 บาท

6.3 ระยะเวลารับจำนำ กนข. ได้มีมติให้ขยายระยะเวลาจาก 20 มีค. 47 – 31 กค. 47 เป็น 20 มีค. 47 – 30 กย. 47 ยกเว้นภาคใต้ให้รับจำนำ กค. – กย. 47

6.4 ระยะเวลาไถ่ถอน 3 เดือนนับถัดจากเดือนที่รับจำนำ

7. ผลการดำเนินงาน

ผลการรับจำนำข้าวเปลือกนาปรัง ปี 2547

ตั้งแต่วันที่ 20 มีค. – 14 กย. 47 ราคาข้าวเปลือกเจ้านาปรังในตลาดทั่วไปอยู่ในระดับที่สูงกว่าหรือใกล้เคียงกับราคารับจำนำ เกษตรกรส่วนใหญ่ยังคงขายให้แก่โรงสีโดยตรง การดำเนินการตามโครงการฯ มีโรงสีสมัครเข้าร่วมโครงการและพร้อมเปิดจุดรับจำนำ จำนวน 458 โรง ใน 33 จังหวัด และเปิดจุดรับจำนำ 48 โรงสี ในจังหวัดกำแพงเพชร พิจิตร อุตรดิตถ์ ชัยนาท สระบุรี ฉะเชิงเทรา สุพรรณบุรี สิงห์บุรี และลพบุรี ปริมาณรับจำนำรวม 58,318 ตัน แยกเป็น ข้าวเปลือกเจ้า 23,766 ตัน และข้าวเปลือกปทุมธานี 34,552 ตัน

8. มาตรการรับจำหน่ายข้าวเปลือกนาปี ปีการผลิต 2547/48

รัฐบาลได้ประกาศราคาจำหน่ายข้าวเปลือกนาปี ปี 2547/48 เป็นการล่วงหน้าเพื่อกระตุ้นภาวะตลาดข้าวเปลือกให้สูงขึ้นและเกษตรกรสามารถรู้ราคาก่อนการซื้อขายข้าวเปลือกในช่วงผลผลิตออกสู่ตลาด และสามารถสร้างอำนาจต่อรองให้แก่เกษตรกรได้มากขึ้น ซึ่งได้ประกาศฯ ราคาฯ ณ วันที่ 29 กค. 47 ดังนี้

หน่วย : บาท / ตัน

ชนิดข้าว	นาปี ปี 2547/48 (29 กค. 47)	
	พันธุ์ไวแสง	พันธุ์ไม่ไวแสง
ข้าวเปลือกหอมมะลิ	7,700 – 8,000	
ข้าวเปลือกหอมจังหวัด	6,460 – 6,700	
ข้าวเปลือก 100%	6,300	5,900
ข้าวเปลือก 5%	6,200	5,800
ข้าวเปลือก 10%	6,100	5,700
ข้าวเปลือก 15%	6,000	5,600
ข้าวเปลือก 25%	5,900	5,500
ข้าวเปลือกเหนียว 10%	6,900	
ข้าวเปลือกเหนียวคละ	6,650	
ข้าวเปลือกปทุมธานี		6,500
ข้าวเปลือกหอมสุพรรณบุรี		5,900

สำนักส่งเสริมการค้าสินค้าเกษตร
กรมการค้าภายใน
กันยายน 2547

ราคาข้าวเปลือกหอมมะลิ ที่โรงสีรับซื้อในส่วนภูมิภาค

หน่วย : บาท/ตัน

ปี	ม.ค.	ก.พ.	มี.ค.	เม.ย.	พ.ค.	มิ.ย.	ก.ค.	ส.ค.	ก.ย.	ต.ค.	พ.ย.	ธ.ค.	เฉลี่ย
2534	3,620	3,847	3,855	3,771	3,810	3,962	4,186	4,474	4,500	4,550	4,502	4,488	4,130
2535	3,915	4,275	4,250	4,347	4,517	4,652	4,976	4,942	4,790	4,720	4,850	4,176	4,534
2536	4,297	4,450	4,376	4,369	4,395	4,450	4,698	4,787	4,850	4,774	4,850	4,617	4,576
2537	4,952	5,082	4,909	4,874	4,900	4,880	4,790	4,850	4,850	4,850	4,850	3,972	4,813
2538	4,062	4,137	4,115	4,117	4,200	4,355	4,806	4,951	4,957	5,184	4,642	4,658	4,515
2539	4,810	4,850	4,850	5,105	5,326	5,697	5,786	6,119	6,969	6,992	6,900	6,172	5,798
2540	6,825	7,214	7,819	7,950	7,990	8,340	9,174	9,651	9,215	8,785	6,835	7,140	8,078
2541	9,352	9,508	8,909	8,738	8,709	8,664	8,501	8,388	8,041	7,258	6,332	6,298	8,225
2542	6,855	6,685	6,603	6,462	6,614	6,638	6,958	7,436	8,455	8,354	7,850	6,676	7,132
2543	6,743	6,781	6,885	6,977	7,311	7,477	8,005	8,135	8,177	8,146	7,289	6,413	7,362
2544	6,583	6,389	6,085	6,140	5,933	5,750	5,711	5,170	4,929	5,151	4,867	4,822	5,628
2545	5,216	5,410	5,472	5,550	5,625	6,248	6,735	6,785	6,874	6,758	6,340	6,375	6,116
2546	6,425	6,778	7,560	7,850	7,990	8,340	8,465	8,818	9,315	8,950	7,980	8,665	8,095
2547	9,376	9,175	9,270	9,567	9,249	8,743	7,957	7,718					8,882

หมายเหตุ เป็นราคารับซื้อเฉลี่ยหน้าโรงสีจังหวัดสุรินทร์ อุตรดิตถ์ อุบลราชธานี และนครราชสีมา (ชนิดสีได้ต้นข้าว 36 กรัม)

ราคาข้าวเปลือกเหนียว (เมล็ดยาว) ที่โรงสีรับซื้อในส่วนภูมิภาค

หน่วย : บาท/ตัน

ปี	ม.ค.	ก.พ.	มี.ค.	เม.ย.	พ.ค.	มิ.ย.	ก.ค.	ส.ค.	ก.ย.	ต.ค.	พ.ย.	ธ.ค.	เฉลี่ย
2534	3,354	3,550	3,512	3,376	3,336	3,537	3,907	4,388	4,317	4,070	3,907	3,613	3,739
2535	3,707	4,178	4,173	4,176	4,397	4,272	4,273	4,152	3,941	3,649	3,413	3,694	4,002
2536	3,571	3,850	3,776	3,730	3,684	3,412	3,359	3,205	3,268	3,486	3,754	3,614	3,559
2537	3,861	3,843	3,678	3,799	3,755	3,684	3,684	3,741	3,875	3,875	3,450	3,493	3,728
2538	3,578	3,683	3,684	3,943	4,186	4,394	4,807	5,013	4,805	4,838	4,254	4,495	4,307
2539	4,800	4,771	4,770	4,820	4,874	5,037	4,964	5,280	5,828	5,108	5,008	5,180	5,037
2540	5,796	6,169	6,338	6,338	6,513	6,863	7,638	8,206	8,321	8,589	7,993	7,234	7,167
2541	8,491	8,521	7,880	7,970	8,099	8,033	7,971	7,880	7,730	7,155	6,263	6,000	7,666
2542	5,831	5,536	5,241	5,033	5,174	4,877	4,783	4,997	5,304	4,876	4,562	4,790	5,084
2543	4,667	4,549	4,528	4,706	4,831	4,828	5,068	5,203	5,208	5,295	5,111	4,997	4,916
2544	5,467	5,612	5,550	5,651	5,795	5,948	6,018	5,830	5,750	5,509	4,739	5,006	5,573
2545	5,063	5,124	5,112	5,374	5,657	5,781	5,913	6,155	6,293	6,073	5,568	5,236	5,612
2546	5,397	5,774	5,950	6,000	6,058	6,229	6,576	6,923	7,125	6,248	6,220	6,367	6,239
2547	6,730	6,510	6,514	6,669	6,742	6,600	6,600	6,540					6,613

หมายเหตุ : เป็นราคารับซื้อเฉลี่ยหน้าโรงสีจังหวัดอุตรดิตถ์

สำนักส่งเสริมการค้าสินค้าเกษตร

ที่มา : สำนักงานการค้าภายในจังหวัด

ราคาข้าวเปลือกเจ้าพันธุ์ ความชื้น 15% ตลาดก้านันทรัง/ท่าข้าวลาดยาว

หน่วย : บาท/ตัน

ปี	มค.	กพ.	มีค.	เมย.	พค.	มิย.	กค.	สค.	กย.	ตค.	พย.	ธค.	เฉลี่ย
2536				2,350	2,456	2,600	2,865	3,011	3,000	3,363			2,806
2537				3,745	3,081	3,060	3,342	3,788	3,803	3,821	3,850		3,561
2538				3,707	3,913	4,542	4,961	4,879	4,950	5,237	4,705		4,612
2539			4,950	4,338	4,475	4,800	4,781	4,493	4,692	4,336	4,296	4,356	4,552
2540			4,494	4,269	4,389	4,375	4,794	5,125	5,228	5,563	5,500	5,956	4,969
2541	6,575	6,770	6,599	6,681	6,568	7,211	7,281	7,400	7,296	6,495	5,544	5,679	6,675
2542	6,213	5,611	5,368	4,859	4,840	5,200	5,303	5,248	4,997	4,671	4,655	4,797	5,147
2543	4,825		4,659	4,419	4,561	4,674	4,380	4,450	4,025	4,245	4,322	4,385	4,450
2544	4,498	4,492	4,273	4,185	4,250	4,385	4,450	4,160	4,330	4,345	4,344	-	4,337
2545	-	-	4,576	4,606	4,845	4,956	4,750	4,640	4,650	4,681			4,729
2546	-	-	4,580	4,550	4,550	4,731	4,902	4,713	4,707	4,603			4,671
2547	-	4,850	5,065	5,254	5,250	5,250	5,446	5,998					5,377

หมายเหตุ : ตั้งแต่เดือนกุมภาพันธ์ 47 เป็นต้นไป เป็นราคาที่ตลาดกลางท่าข้าวลาดยาว

ราคาข้าวเปลือกเจ้าพันธุ์ ความชื้น 15% ตลาดกลางจังหวัดพิษณุโลก

หน่วย : บาท/ตัน

ปี	มค.	กพ.	มีค.	เมย.	พค.	มิย.	กค.	สค.	กย.	ตค.	พย.	ธค.	เฉลี่ย
2535			3,725	3,687	3,572	3,323	3,592	3,634	3,506	3,443	3,422	3,275	3,518
2536			2,725	2,508	2,309	2,417	2,714	2,959	3,003	3,042			2,710
2537				3,495	3,070	2,823	3,163	3,683	3,713	3,608			3,365
2538			3,752	4,648	3,790	4,336	4,786	4,780	4,687	5,037	4,413		4,470
2539			4,655	4,035	4,032	4,449	4,644	4,444	4,530	4,518	4,308	4,294	4,391
2540			4,670	4,100	4,578	4,625	5,060	5,072	5,157	5,570	5,075	5,850	4,976
2541	7,437	7,126	6,231	6,695	6,599	7,267	7,186	7,286	7,148	6,164	5,192	5,488	6,652
2542	6,020	5,560	5,131	4,532	4,714	5,141	5,098	5,070	4,780	4,348	4,552	4,585	4,961
2543	4,740	4,889	4,677	4,316	4,173	4,123	4,080	4,221	3,775	4,192	4,177	4,156	4,293
2544	4,198	4,212	4,050	3,916	4,030	4,225	4,310	4,198	4,298	4,250	4,225	4,303	4,185
2545	4,439	4,617	4,571	4,589	4,610	4,635	4,492	4,410	4,425	4,492			4,528
2546	-	-	4,490	4,475	4,586	4,689	4,687	4,578	4,648				4,593
2547	-	4,740	5,048	5,131	5,317	5,373	5,448	5,670					5,247

ราคาข้าวเปลือกนาปรัง ความชื้น 15 %เฉลี่ย ท่าข้าวลาดยาวและจังหวัดพิษณุโลก

หน่วย : บาท/ตัน

ปี	มค.	กพ.	มีค.	เมย.	พค.	มิย.	กค.	สค.	กย.	ตค.	พย.	ธค.	เฉลี่ย
2535			3,725	3,687	3,494	3,371	3,655	3,694	3,597	3,476	3,480	3,350	3,553
2536			2,725	2,429	2,383	2,509	2,790	2,985	3,002	3,203			2,753
2537				2,620	3,076	2,942	3,253	3,736	3,758	3,715	3,850		3,369
2538			3,752	3,678	3,852	4,439	4,874	4,830	4,819	5,137	4,559		4,438
2539			4,803	4,187	4,254	4,625	4,713	4,469	4,611	4,427	4,302	3,838	4,423
2540			4,582	4,185	4,484	4,500	4,927	5,098	5,193	5,567	5,603	5,903	5,004
2541	7,006	6,948	6,415	6,688	6,584	7,239	7,234	7,343	7,208	6,301	5,368	5,583	6,660
2542	6,117	5,586	5,250	4,696	4,777	5,170	5,201	5,159	4,888	4,510	4,604	4,691	5,054
2543	4,787	4,889	4,668	4,368	4,367	4,398	4,230	4,336	3,900	4,218	4,250	4,271	4,390
2544	4,348	4,352	4,162	4,050	4,140	4,305	4,380	4,179	4,314	4,298	4,284	4,303	4,260
2545	4,439	4,617	4,574	4,598	4,728	4,793	4,621	4,525	4,538	4,587			4,602
2546	-	-	4,535	4,513	4,568	4,710	4,795	4,646	4,678				4,635
2547	-	4,795	5,057	5,193	5,284	5,312	5,447	5,834					5,275

สำนักส่งเสริมการค้าสินค้าเกษตร

ราคาข้าวเปลือกเจ้าหน้าปี 5% ตลาดกลางถั่วเหลือง

FILE : PX003

หน่วย : บาท/ตัน

ปี	มค.	กพ.	มีค.	เมษ.	พค.	มิย.	กค.	สค.	กย.	ตค.	พย.	ธค.	เฉลี่ย
2538	3,835	3,886	3,869	3,925	4,039	4,549	5,001	5,125	5,246	5,482	4,655	4,722	4,528
2539	5,137	5,075	5,075	5,075	5,075							4,855	5,049
2540	5,085	5,028	5,048	4,891									5,013
2541	7,253	7,494	6,650										7,132
2542	6,271	6,050										4,720	5,680
2543	4,824	4,975										4,550	4,783
2544	4,550	4,550	4,550								4,450	4,553	4,531
2545	4,624	4,761	4,650							4,750	4,750	4,700	4,706
2546	4,732	4,750	4,750								4,383	4,530	4,629
2547	4,727												4,727

ราคาข้าวเปลือกเจ้าหน้าปี 5% ตลาดกลางจังหวัดพิษณุโลก

ปี	มค.	กพ.	มีค.	เมษ.	พค.	มิย.	กค.	สค.	กย.	ตค.	พย.	ธค.	เฉลี่ย
2538	3,578	3,700	3,810	3,792	3,945	4,394	4,866	5,152	5,130	5,235	4,364	4,488	4,371
2539	4,968	4,900	4,864	4,681	4,703							4,448	4,761
2540	5,143	5,134	5,090	4,958	4,875							6,050	5,208
2541	6,956	7,350										5,435	6,580
2542	6,057	5,668	5,465								4,915	4,725	5,366
2543	4,850	4,958	4,799	4,472							4,715	4,132	4,654
2544	4,186	4,267	4,127								4,328	4,289	4,239
2545	4,405	4,650	4,650	4,650						4,706	4,627	4,475	4,595
2546	4,593	4,646	4,650								4,488	4,406	4,557
2547	4,680												4,680

ราคาข้าวเปลือกหน้าปี 5% เฉลี่ยตลาดกลางถั่วเหลืองและตลาดกลางจังหวัดพิษณุโลก

ปี	มค.	กพ.	มีค.	เมษ.	พค.	มิย.	กค.	สค.	กย.	ตค.	พย.	ธค.	เฉลี่ย
2538	3,707	3,793	3,840	3,859	3,992	4,472	4,934	5,139	5,188	5,359	4,510	4,605	4,450
2539	5,053	4,988	4,970	4,878	4,889							4,652	4,905
2540	5,114	5,081	5,069	4,925	4,875							6,050	5,186
2541	7,105	7,422	6,650									5,435	6,653
2542	6,164	5,859	5,465								4,915	4,723	5,425
2543	4,837	4,967	4,799	4,472							4,715	4,341	4,688
2544	4,368	4,409	4,339								4,389	4,421	4,385
2545	4,514	4,706	4,650	4,650						4,728	4,688	4,588	4,646
2546	4,663	4,698	4,700								4,434	4,468	4,593
2547	4,704												4,704

ราคาข้าวเปลือกเจ้า 5% (พันธุ์ไม่วางแสงหรือพันธุ์ กข.) จังหวัดสุพรรณบุรี

ปี	มค.	กพ.	มีค.	เมษ.	พค.	มิย.	กค.	สค.	กย.	ตค.	พย.	ธค.	เฉลี่ย
2547	-	4,760	5,393	5,450	-								3,121

สำนักส่งเสริมการค้าสินค้าเกษตร

PX007-3

ราคาขายส่งข้าวสารหอมมะลิ 100% ชั้น 2 ในตลาดกรุงเทพมหานคร

หน่วย : บาท/100 กก.

ปี	มค.	กพ.	มีค.	เมย.	พค.	มิย.	กค.	สค.	กย.	ตค.	พย.	ธค.	เฉลี่ย
2534	798	868	845	820	824	819	863	893	905	902	900	928	864
2535	810	845	824	840	879	906	953	941	935	933	937	994	900
2536	1,010	871	860	864	871	902	940	935	951	960	1,031	1,039	936
2537	1,167	1,150	1,058	1,071	1,040	1,036	1,026	1,042	1,031	1,025	989	829	1,039
2538	1,015	1,075	1,075	957	815	880	941	921	935	1,043	1,019	1,021	975
2539	1,038	1,079	1,086	1,074	1,056	1,085	1,108	1,197	1,410	1,042	1,405	1,420	1,167
2540	1,484	1,580	1,754	1,720	1,788	1,891	2,101	2,156	2,080	1,910	1,758	1,936	1,847
2541	2,564	2,386	2,156	2,068	2,088	2,033	1,896	1,810	1,698	1,518	1,422	1,430	1,922
2542	1,454	1,423	1,378	1,348	1,378	1,370	1,476	1,563	1,908	1,850	1,721	1,530	1,533
2543	1,520	1,531	1,543	1,563	1,727	1,840	2,028	2,015	1,983	1,970	1,910	1,887	1,793
2544	1,443	1,345	1,306	1,297	1,227	1,145	1,117	996	952	1,032	1,088	1,031	1,165
2545	1,021	1,053	1,044	1,050	1,105	1,219	1,309	1,311	1,345	1,275	1,278	1,252	1,189
2546	1,359	1,440	1,686	1,811	1,837	1,862	1,855	1,972	2,074	1,888	1,865	1,675	1,777
2547	1,856	1,766	1,760	1,743	1,681	1,606	1,477	1,454					1,668

ราคาขายส่งปลายข้าวสารหอมมะลินในตลาดกรุงเทพมหานคร

หน่วย : บาท/100 กก.

ปี	มค.	กพ.	มีค.	เมย.	พค.	มิย.	กค.	สค.	กย.	ตค.	พย.	ธค.	เฉลี่ย
2534	375	431	404	409	407	379	402	430	456	451	429	422	416
2535	423	430	432	431	428	436	439	439	429	427	428	400	429
2536	391	397	364	341	330	338	351	364	371	371	384	362	364
2537	349	361	367	368	373	384	412	463	484	501	499	515	423
2538	535	497	511	515	545	643	686	659	661	689	685	631	605
2539	613	586	602	570	589	583	552	506	547	513	502	480	554
2540	518	564	591	591	608	610	645	661	694	677	668	809	636
2541	886	821	768	782	802	823	832	892	945	914	788	800	838
2542	826	822	825	824	827	824	839	812	825	812	712	616	797
2543	601	603	605	611	585	569	591	610	598	622	579	569	595
2544	572	582	624	651	692	757	781	810	802	805	712	685	706
2545	722	704	682	680	671	672	680	697	713	712	697	670	692
2546	636	650	628	605	614	639	642	673	705	704	678	728	659
2547	828	953	1,001	1,037	1,067	995	950	963					974

ที่มา : สำนักส่งเสริมการค้าสินค้าเกษตร

ราคาขายส่งข้าวสารเจ้า 100 % ชั้น 2 ตลาดกรุงเทพมหานคร

File : PX006.

หน่วย : บาท/100 กก.

ปี	มค.	กพ.	มีค.	เมย.	พค.	มิย.	กค.	สค.	กย.	ตค.	พย.	ธค.	เฉลี่ย
2534	735	795	766	709	712	728	753	744	722	670	644	648	719
2535	666	670	682	680	664	661	681	654	620	601	615	623	651
2536	638	616	584	473	421	448	472	499	494	640	782	799	572
2537	905	881	684	638	543	501	539	587	611	620	623	618	646
2538	656	665	676	661	682	760	818	796	863	924	803	813	760
2539	880	888	886	814	819	848	875	804	790	757	768	797	827
2540	880	863	807	753	795	792	905	864	926	956	933	1,122	883
2541	1,450	1,287	1,156	1,178	1,213	1,324	1,319	1,304	1,270	1,078	941	970	1,208
2542	1,058	987	902	828	854	898	900	886	876	819	851	846	892
2543	858	892	821	770	751	742	716	718	709	766	769	758	773
2544	755	748	729	716	720	740	743	724	729	719	741	752	735
2545	807	825	786	797	833	828	782	767	763	782	776	777	794
2546	824	832	806	807	814	826	806	779	766	741	734	759	791
2547	810	815	904	906	896	896	910	950					886

ราคาขายส่งข้าวสารเจ้า 5% ตลาดกรุงเทพมหานคร

หน่วย : บาท/100 กก.

ปี	มค.	กพ.	มีค.	เมย.	พค.	มิย.	กค.	สค.	กย.	ตค.	พย.	ธค.	เฉลี่ย
2533	664	717	696	652	625	612	609	613	611	656	629	622	642
2534	712	772	740	680	682	698	723	716	698	644	637	620	694
2535	640	645	660	654	630	623	650	625	593	572	588	595	623
2536	614	569	504	441	398	418	444	471	464	574	691	674	522
2537	798	759	558	556	498	458	499	554	585	589	598	598	588
2538	635	642	653	630	658	738	789	764	838	898	776	790	734
2539	860	855	820	740	753	776	842	770	759	722	730	758	782
2540	838	822	769	710	735	748	852	828	883	923	907	1,090	842
2541	1,401	1,233	1,119	1,140	1,162	1,288	1,254	1,238	1,230	1,043	910	927	1,162
2542	1,022	949	868	799	822	866	873	859	831	780	816	819	859
2543	824	833	767	724	687	689	684	694	679	745	742	731	733
2544	730	724	700	671	675	694	707	696	710	702	714	726	704
2545	785	800	764	773	803	799	758	745	740	751	751	750	768
2546	794	797	782	783	785	795	774	747	738	721	714	732	764
2547	777	778	873	881	871	876	889	925					859

ราคาขายส่งปลายข้าวขาว A-1เลิศ(ใหม่) ตลาดกรุงเทพมหานคร

หน่วย : บาท/100 กก.

ปี	มค.	กพ.	มีค.	เมย.	พค.	มิย.	กค.	สค.	กย.	ตค.	พย.	ธค.	เฉลี่ย
2535	430	428	429	426	399	385	397	416	401	390	392	364	405
2536	377	391	358	334	323	325	330	356	363	362	372	344	353
2537	335	344	344	347	357	372	401	452	480	495	491	512	411
2538	532	494	507	511	542	640	685	657	657	686	681	628	602
2539	608	581	598	555	564	541	524	477	494	478	474	477	531
2540	502	536	552	511	507	514	575	620	669	663	650	798	591
2541	873	798	717	699	698	770	818	888	934	906	782	792	806
2542	794	718	677	618	625	690	724	728	683	604	597	522	665
2543	531	531	520	504	495	486	519	533	540	533	510	515	518
2544	534	524	497	501	522	545	585	589	612	602	541	541	549
2545	581	588	596	595	591	586	580	579	595	642	631	609	598
2546	595	591	570	560	556	584	578	583	584	581	583	600	580
2547	630	665	767	788	807	817	802	821					762

สำนักส่งเสริมการค้าสินค้าเกษตร

ราคาขายส่งข้าวสารเจ้า 25% เลิศ ในตลาดกรุงเทพมหานคร

px006-2

หน่วย : บาท/100 กก.

ปี	มค.	กพ.	มีค.	เมษ.	พค.	มิย.	กค.	ตค.	กย.	ตล.	พย.	ธค.	เฉลี่ย
2534	590	646	606	555	577	585	601	593	585	535	529	513	576
2535	535	551	591	596	580	571	592	567	547	525	539	537	561
2536	549	508	416	376	363	382	405	428	427	506	583	568	459
2537	646	614	504	495	458	431	461	541	554	562	565	570	533
2538	605	602	619	602	632	710	754	722	783	828	743	752	696
2539	797	795	771	689	688	707	743	695	694	650	656	670	713
2540	746	731	698	581	683	684	775	760	815	837	827	1,008	762
2541	1,265	1,112	1,003	1,006	1,037	1,158	1,162	1,160	1,144	1,003	870	883	1,067
2542	941	868	814	748	758	816	825	820	789	741	767	753	803
2543	759	765	714	675	645	643	640	651	647	700	691	681	684
2544	683	675	648	626	634	655	675	670	684	676	670	680	665
2545	733	748	721	728	749	746	713	704	702	725	723	717	726
2546	746	762	730	729	732	743	735	707	705	689	681	694	721
2547	734	746	844	853	849	854	866	900					831

ราคาขายส่งข้าวหนึ่ง 100 % ตลาดกรุงเทพมหานคร

หน่วย : บาท/100 กก.

ปี	มค.	กพ.	มีค.	เมษ.	พค.	มิย.	กค.	ตค.	กย.	ตล.	พย.	ธค.	เฉลี่ย
2534	669	737	702	677	678	698	713	726	691	669	655	633	687
2535	638	644	638	622	583	574	595	588	572	581	581	560	598
2536	563	557	539	470	431	471	478	504	507	524	624	655	527
2537	649	613	582	553	543	534	583	644	628	621	616	603	597
2538	622	615	626	612	633	713	808	811	849	875	797	801	730
2539	854	844	812	732	773	830	848	783	792	798	801	796	805
2540	809	787	778	740	797	795	921	978	1,055	1,014	985	1,149	901
2541	1,420	1,305	1,103	1,096	1,124	1,268	1,273	1,284	1,265	1,092	764	997	1,166
2542	1,075	976	909	858	882	892	883	915	988	983	1,002	914	940
2543	886	907	863	830	810	811	814	799	752	812	762	763	817
2544	777	730	702	712	735	782	872	857	906	886	803	755	793
2545	793	799	769	761	771	766	751	760	766	790	797	757	773
2546	777	780	762	766	762	784	786	766	760	750	734	726	763
2547	753	787	882	916	933	926	924	995					890

สำนักส่งเสริมการค้าสินค้าเกษตร

ราคาขายส่งข้าวเหนียว 10% เมล็ดยาว ตลาดกรุงเทพมหานคร

หน่วย : บาท/100 กก.

ปี	มค.	กพ.	มีค.	เมย.	พค.	มิย.	กค.	ตค.	กย.	ตล.	พย.	ธค.	เฉลี่ย
2534	629	685	658	632	637	650	763	827	778	729	716	725	702
2535	737	773	775	767	791	778	778	765	716	610	605	605	725
2536	758	764	705	670	651	625	615	615	602	682	749	692	677
2537	785	771	708	711	700	703	703	688	700	719	669	675	711
2538	744	740	735	764	792	829	929	900	934	869	709	745	808
2539	788	820	823	858	877	854	858	859	900	958	956	1045	883
2540	1,098	1,103	1,124	1,117	1,169	1,201	1,394	1,450	1,546	1,531	1,425	1,510	1,306
2541	1,839	1,784	1,666	1,682	1,653	1,605	1,582	1,545	1,526	1,440	1,274	1,225	1,568
2542	1,231	1,108	974	888	901	839	823	881	966	845	894	935	940
2543	930	867	848	919	966	968	1,026	1,020	1,022	1,025	1,025	1,035	971
2544	1,071	1,030	996	986	985	1,020	1,024	996	985	868	895	891	979
2545	946	929	945	968	1,040	1,047	1,079	1,095	1,138	1,141	1,156	1,145	1,052
2546	1,141	1,163	1,165	1,165	1,165	1,166	1,156	1,371	1,391	1,405	1,239	1,260	1,232
2547	1,305	1,279	1,265	1,265	1,244	1,235	1,235	1,224					1,257

ราคาขายส่งปลายข้าวเหนียว A-1 ตลาดกรุงเทพมหานคร

หน่วย : บาท/100 กก.

ปี	มค.	กพ.	มีค.	เมย.	พค.	มิย.	กค.	ตค.	กย.	ตล.	พย.	ธค.	เฉลี่ย
2534	384	398	398	390	398	410	505	540	553	520	483	463	454
2535	458	508	517	511	522	530	533	524	487	416	412	412	486
2536	441	497	435	412	421	417	408	408	405	432	445	451	431
2537	445	434	420	407	416	417	422	450	450	461	451	464	436
2538	526	526	505	511	540	612	671	658	706	708	620	641	602
2539	739	718	707	725	728	704	709	746	785	706	712	763	729
2540	842	846	858	852	855	859	924	958	1,018	1,018	1,052	1,007	924
2541	1,148	987	882	912	909	895	873	875	881	868	793	777	900
2542	800	771	746	754	759	754	745	758	824	674	634	595	735
2543	567	563	520	530	549	556	565	558	547	556	564	609	557
2544	731	870	869	891	926	966	952	843	817	790	680	709	837
2545	756	774	810	807	814	795	812	822	831	844	808	853	811
2546	857	858	845	845	845	817	821	863	904	846	848	865	851
2547	882	867	865	885	885	885	885	886					880

สรุปปริมาณการส่งออกไปต่างประเทศรายเดือน

เดือน	หน่วย: ปริมาณ/เมตริกตัน มูลค่า/ล้านบาท															
	2532	2533	2534	2535	2536	2537	2538	2539	2540	2541	2542	2543	2544	2545	2546	2547
มก.	499,514	332,463	368,433	493,725	355,158	477,430	683,322	562,889	377,949	684,258	561,509	453,860	542,617	684,884	580,091	550,232
กพ.	526,274	321,937	302,089	361,739	247,666	416,838	638,035	430,992	287,899	564,678	436,160	531,032	468,532	533,628	544,549	704,296
มีค.	644,052	346,214	346,492	473,847	364,318	393,646	580,866	492,731	374,825	591,276	466,123	495,392	376,301	573,225	482,455	821,005
ไตรมาสแรก	1,669,840	1,000,614	1,017,014	1,329,311	967,142	1,287,914	1,902,223	1,486,612	1,040,673	1,840,212	1,463,792	1,480,284	1,387,450	1,791,737	1,607,095	2,075,533
เมย.	588,205	245,987	291,879	501,622	349,076	309,502	374,147	417,077	418,520	547,554	379,246	403,915	547,252	484,359	556,881	800,481
พค.	620,560	266,638	404,550	372,490	426,268	286,035	526,393	518,318	396,191	427,058	473,077	557,074	634,543	648,045	586,875	831,376
มิย.	639,924	293,800	363,179	505,072	409,752	270,873	533,577	425,083	473,177	495,114	537,306	396,904	611,925	499,891	532,499	946,430
ไตรมาสที่ 2	1,848,689	806,425	1,059,608	1,379,184	1,185,096	866,410	1,434,117	1,360,478	1,287,888	1,469,726	1,389,629	1,357,893	1,793,720	1,632,295	1,676,255	2,578,287
กค.	580,433	333,286	347,926	456,637	532,645	271,935	405,274	415,273	425,167	529,767	615,205	544,933	523,064	537,529	684,057	997,083
สค.	527,399	356,565	303,450	304,923	459,738	348,856	376,875	413,516	412,798	525,671	632,679	493,681	699,300	579,915	699,916	717,520
กย.	371,120	371,062	355,763	308,614	297,151	390,331	435,860	312,445	462,548	416,133	623,196	521,024	722,541	570,060	636,090	
ไตรมาสที่ 3	1,478,952	1,060,913	1,007,139	1,070,174	1,289,534	1,011,122	1,218,009	1,141,234	1,300,513	1,471,571	1,871,080	1,559,638	1,944,905	1,687,504	2,020,063	
ตค.	317,343	394,761	290,735	310,211	429,540	422,637	337,186	352,704	465,190	461,287	564,073	697,394	813,038	884,155	716,841	
พย.	278,672	336,834	267,687	332,374	415,229	517,985	425,557	429,231	435,278	526,719	658,781	727,417	805,751	682,724	724,381	
ธค.	443,535	334,590	372,983	385,320	518,128	651,224	622,232	480,125	742,667	639,340	767,664	776,768	800,503	567,222	840,344	
ไตรมาสที่ 4	1,039,550	1,066,185	931,405	1,027,905	1,362,897	1,591,846	1,384,975	1,262,060	1,643,135	1,627,346	1,990,518	2,201,579	2,419,292	2,134,101	2,281,566	
ปริมาณรวม	6,037,031	3,934,137	4,015,166	4,806,574	4,804,669	4,757,292	5,939,324	5,250,384	5,272,209	6,408,855	6,715,019	6,599,394	7,545,367	7,245,637	7,584,979	6,368,423
มูลค่ารวม	45,462	27,767	30,516	36,214	32,946	38,201	46,792	48,783	60,619	85,394	72,324	68,102	69,261	67,193	77,105	67,814

ที่มา : ตถาหอการค้าแห่งประเทศไทย (ตั้งแต่ปี 2541 - ปัจจุบันเป็นข้อมูลจากกรมการค้าต่างประเทศ)

มันสำปะหลัง

1. ผลผลิตและความต้องการใช้ (ล้านตันหัวมันสด)	2543/44	2544/45	2545/46	2546/47
ผลผลิตของไทย	18.395	16.868	19.717	19.962
พื้นที่เพาะปลูก (ล้านไร่)	6.557	6.176	6.386	6.389
ความต้องการใช้ภายในประเทศ	4.068	4.295	5.525	5.190
การส่งออก	16.151	12.653	13.616	15.820
2. ต้นทุนการผลิตหัวมันสด (บาท/กก.)	0.80	0.81	0.77	0.71
3. ราคา (บาท/กก.)				(สิงหาคม 2547)
หัวมันสดคละ เกษตรกรขายได้	0.78	1.05	0.93	1.06
หัวมันสดซื้อแป้ง 25% จ.นครราชสีมา	0.97	1.22	1.09	1.21
มันอัดเม็ด FOB กรุงเทพฯ (US\$/ตัน)	55.50	65.00	67.08	80.50
แป้งมัน FOB กรุงเทพฯ (US\$/ตัน)	167.50	184.90	172.60	192.50

4. นโยบายและมาตรการ ปี 2546/47

โครงการแทรกแซงตลาดมันสำปะหลัง ปี 2546/47

4.1 คณะกรรมการนโยบายและมาตรการช่วยเหลือเกษตรกร (คชก.) อนุมัติเมื่อวันที่ 19 พฤศจิกายน 2546 และ 9 กุมภาพันธ์ 2547 ให้กระทรวงพาณิชย์ดำเนินการแทรกแซงตลาดมันสำปะหลัง ปี 2546/47 ด้วยการรับจำนำหัวมันสดจากเกษตรกรรายย่อย โดยให้องค์การคลังสินค้า (อคส.) รับฝากเก็บและออกไปประทวน ธนาคารเพื่อการเกษตรและสหกรณ์การเกษตร (ธ.ก.ส.) รับจำนำไปประทวนที่ อคส. ออกให้เกษตรกร ปริมาณรวมทั้งสิ้น 5 ล้านตัน เพื่อแปรสภาพเป็นผลิตภัณฑ์มันสำปะหลัง ราคารับจำนำหัวมันสำปะหลังสดที่ซื้อแป้ง 25% ณ หน้าโรงงานแป้งมันสำปะหลัง แบ่งเป็น 3 ช่วง ดังนี้

ช่วงที่ 1 ระหว่างปลายเดือนพฤศจิกายน - 31 ธันวาคม 2546 ราคา กก.ละ 1.05 บาท

ช่วงที่ 2 ระหว่าง 1 - 31 มกราคม 2547 ราคา กก.ละ 1.10 บาท

ช่วงที่ 3 ระหว่าง 1 กุมภาพันธ์ - 30 เมษายน 2547 ราคา กก.ละ 1.15 บาท

ราคารับจำนำดังกล่าวให้เพิ่ม/ลด ตามเปอร์เซ็นต์ซื้อแป้งเปอร์เซ็นต์ละ 0.02 บาท และหากแปรสภาพเป็นผลิตภัณฑ์มันสำปะหลังชนิดอื่นนอกจากแป้งมันสำปะหลัง สามารถให้เท่ากับหรือปรับลดราคาตามสภาพตลาดได้ กำหนดระยะเวลารับจำนำ พฤศจิกายน 2546 - 30 เมษายน 2547 ระยะเวลาไถ่ถอนภายใน 3 เดือนนับถัดจากเดือนที่รับจำนำ ระยะเวลาโครงการพฤศจิกายน 2546 - กันยายน 2547

4.2 รัฐมนตรีว่าการกระทรวงพาณิชย์ เห็นชอบเมื่อวันที่ 21 มกราคม 2547 และวันที่ 9 มีนาคม 2547 ให้แก้ไขปัญหาจังหวัดที่ไม่มีโรงงานแป้งมันสำปะหลังเข้าร่วมโครงการและจังหวัดที่โรงแป้งเข้าร่วมโครงการ แต่มีระยะทางไกลจากแหล่งผลิตมากด้วยการรับจำนำหัวมันสำปะหลังสด ณ ลานมัน เพื่อแปรสภาพเป็นมันเส้นสะอาดและมันเส้นธรรมดา โดยกำหนดราคารับจำนำหัวมันสำปะหลังสดที่ซื้อแป้ง 25% ณ ลานมัน กก.ละ 1 บาท และปรับเพิ่ม/ลดตามเปอร์เซ็นต์ซื้อแป้งละ 0.02 บาท ทั้งนี้ ในเบื้องต้นกำหนดปริมาณรับจำนำหัวมันสำปะหลังสดจำนวน 714,000 ตัน แปรสภาพเป็นมันเส้นธรรมดา

จำนวน 300,000 ตัน โดยผู้ส่งออกที่ประสงค์เข้าร่วมโครงการได้รับสิทธิในการรับซื้อมันเส้นเพื่อส่งออก ก่อนในราคา กก.ละ 2.40 บาท ได้เครดิต 1 ปี และต้องรับมอบมันเส้นจากลานมันตามคุณภาพมาตรฐาน มันเส้นส่งออก ตามประกาศกระทรวงพาณิชย์ (พ.ศ. 2545)

5. ผลการดำเนินการตามโครงการ

5.1 การรับจำนำ ตั้งแต่เริ่มโครงการถึงวันที่ 30 เมษายน 2547 (สิ้นสุดโครงการ) ได้ดำเนินการรับจำนำในพื้นที่ 26 จังหวัด รวมหน่วยรับจำนวน 140 แห่ง (โรงแปง 43 แห่ง ลานมัน 97 แห่ง) มีเกษตรกรมาจำนำรวม 130,926 ราย ปริมาณหัวมันสำปะหลังสดรวม 2,149,221 ตัน แปรสภาพเป็น แป้งมันสำปะหลังได้ปริมาณ 407,089 ตัน มันเส้นสะอาดปริมาณ 7 ตัน และมันเส้นธรรมดาปริมาณ 150,430 ตัน

5.2 การระบาย/จำหน่าย

- มันเส้น อคส. ได้ระบายจำหน่ายมันเส้นให้แก่ผู้ส่งออก จำนวน 8 ราย หมดสิ้นแล้ว มูลค่า 351,583,319 บาท
- แป้งมันสำปะหลัง ณ วันที่ 31 สิงหาคม 2547 มีการระบาย/จำหน่ายไปแล้ว รวมปริมาณ 212,246.746 ตัน มูลค่า 1,485,727,222 บาท คงเหลือแป้งมันที่ต้องระบาย/จำหน่ายอีก 194,842.365 ตัน

6. สถานการณ์ปัจจุบันและแนวโน้ม

6.1 ภาวะการซื้อขายภายในประเทศ

ช่วงเดือนสิงหาคม 2547 ที่ผ่านมามีได้เกิดฝนตกหนักและน้ำท่วมในแหล่งผลิตสำคัญหลายแห่ง เช่น กาลสินธุ์ และร้อยเอ็ด ประกอบกับเป็นช่วงปลายฤดูการผลิต มันสำปะหลังซึ่งออกสู่ตลาดน้อย ขณะที่ความต้องการวัตถุดิบของโรงแปงยังคงมีอย่างต่อเนื่อง ส่งผลให้ราคาหัวมันสดอยู่ในเกณฑ์ดี โดยราคาหัวมันสดเชื้อแป้ง 25% ณ ชลบุรีปรับตัวสูงขึ้น กก.ละ 0.06 บาท โดยมีราคาเฉลี่ยอยู่ที่ กก.ละ 1.20 บาท

6.2 ภาวะการซื้อขายในต่างประเทศ

ความต้องการผลิตภัณท์มันสำปะหลังจากต่างประเทศยังคงมีอย่างต่อเนื่อง โดยเฉพาะจีนมีความต้องการซื้อแป้งมันและมันเส้นจากไทยเพิ่มมากขึ้นในระยะนี้ ทำให้ผู้ส่งออกของไทยเสนอราคาขายสูงขึ้น เนื่องจากวัตถุดิบในการผลิตยังคงมีน้อย อย่างไรก็ตาม มีข่าวจากวงการค้าว่า เวียดนามและอินโดนีเซียเริ่มทำการส่งออกผลิตภัณท์มันสำปะหลังในฤดูใหม่บ้างแล้ว

สำนักส่งเสริมการค้าสินค้าเกษตร

กันยายน 2547

E:มันสำปะหลัง D:4 ก.ย.46 (ส้ม)

ราคามันสำปะหลังและผลิตภัณฑ์

	ตค.	พย.	ธค.	มค.	กพ.	มีค.	เมย.	พค.	มิย.	กค.	สค.	กย.	เฉลี่ย	เฉลี่ยสก.
ราคาหัวมันสดคละที่เกษตรกรขายได้														
2538/39	1.05	1.06	1.23	1.05	1.00	1.00	0.91	0.86	0.81	0.74	0.70	0.69	0.93	1.00
2539/40	0.76	0.73	0.75	0.68	0.67	0.67	0.65	0.55	0.53	0.53	0.59	0.67	0.65	0.68
2540/41	0.71	0.89	0.98	1.08	1.29	1.55	1.65	1.67	1.68	1.84	1.47	1.27	1.34	1.31
2541/42	1.01	1.12	0.94	0.84	0.88	0.95	0.86	0.80	0.75	0.74	0.68	0.62	0.85	0.83
2542/43	0.59	0.74	0.77	0.65	0.59	0.58	0.64	0.67	0.70	0.66	0.58	0.54	0.64	0.61
2543/44	0.56	0.64	0.67	0.67	0.66	0.68	0.69	0.83	0.99	1.06	1.03	0.93	0.78	0.77
2544/45	0.93	0.99	0.99	1.03	1.05	1.11	1.16	1.12	1.06	1.02	1.04	0.98	1.04	1.05
2545/46	0.91	0.94	0.97	0.93	0.94	0.93	0.93	0.92	0.91	0.88	0.82	0.81	0.91	0.93
2546/47	0.77	0.79	0.82	0.82	0.76	0.74	0.80	0.83	0.98	1.00	1.06		0.85	
ราคาเฉลี่ย 3 ปี 2543 - (ตลอดปี) กก.ละ 0.84 ช่วงผลผลิตออกมาก (พย- มีค.) กก.ละ 0.79 บาท														
ราคาขายส่งตลาดกรุงเทพฯ มันเส้น														
2538/39	3.13	3.24	3.35	2.96	2.83	2.71	2.71	2.84	2.87	2.67	2.60	2.53	2.87	
2539/40	2.31	2.25	2.24	2.15	2.08	1.89	1.83	1.83	1.83	1.81	1.79	1.87	1.99	
2540/41	2.36	2.40	2.57	3.01	3.39	3.38	3.11	3.08	2.99	3.04	3.10	3.10	2.96	
2541/42	3.10	3.06	2.66	2.49	2.53	2.58	2.58	2.67	2.68	2.36	2.21	2.18	2.59	
2542/43	2.19	2.27	2.28	1.95	1.88	1.89	1.89	1.87	1.86	1.76	1.65	1.60	1.92	
2543/44	1.74	1.78	1.92	2.01	1.92	1.98	1.98	2.01	2.24	2.38	2.38	2.40	2.06	
2544/45	2.55	2.59	2.63	2.65	2.74	2.81	2.77	2.90	2.95	2.95			2.75	
2545/46	2.70	2.64	2.69	2.69	2.60	2.64	2.65	2.65	2.65	2.67	2.67	2.69	2.66	
2546/47	2.69	2.59	2.63	2.54	2.32	2.28	2.41	2.72	3.02	3.19	3.20		2.69	
ราคาขายส่งตลาดกรุงเทพฯ มันอัดเม็ด														
2538/39	3.18	3.32	3.46	3.19	2.93	2.93	2.93	3.01	3.05	2.95	2.95	2.95	3.07	
2539/40	2.47	2.47	2.50	2.30	2.24	2.08	2.03	2.03	2.03	2.01	1.99	2.13	2.19	
2540/41	2.49	2.55	2.73	3.18	3.69	3.63	3.3	3.25	3.11	3.15	3.30	3.30	3.14	
2541/42	3.30	3.29	2.84	2.66	2.71	2.75	2.76	2.80	2.80	2.60	2.48	2.45	2.79	
2542/43	2.48	2.53	2.48	2.15	2.08	2.09	2.09	2.08	2.08	1.99	1.85	1.76	2.14	
2543/44	1.83			2.13	2.09	2.03	2.07	2.13	2.33	2.33	2.33	2.33	2.16	
2544/45	2.33	2.33											2.33	
2545/46														
2546/47			2.75	2.73	2.47	2.58	2.59	2.70	2.90	2.95	2.95		2.74	
ราคาขายส่งตลาดกรุงเทพฯ แป้งมัน														
2539/40	5.70	5.70	5.95	6.47	6.47	6.34	5.46	5.45	5.45	5.45	5.77	6.75	5.91	
2540/41	7.23	7.23	8.14	9.39	11.53	12.53	12.17	12.17	12.78	12.73	11.21	9.50	10.55	
2541/42	8.25	8.25	7.63	6.92	6.72	6.34	6.34	6.34	5.80	5.44	5.38	5.27	6.56	
2542/43	5.27	5.31	5.43	5.38	5.15	5.12	5.33	5.33	5.24	5.17	5.17	5.14	5.25	
2543/44	4.89	5.14	5.72	5.83	6.17	6.17	6.30	6.84	7.21	8.41	8.28	7.75	6.56	
2544/45	7.75	7.91	7.92	7.92	7.92	8.06	8.33	8.02	8.17	7.75	7.34	7.17	7.86	
2545/46	7.17	7.17	7.17	7.38	7.50	7.78	7.50	7.48	7.17	6.55	6.48	6.48	7.15	
2546/47	6.48	6.30	6.66	6.75	6.75	6.67	7.14	7.70	8.11	8.17	8.17		7.17	
ราคาส่งออก เอฟ.ไอ.บี.มันอัดเม็ด														
2538/39	3.60	3.80	3.72	3.53	3.14	3.25	3.28	3.37	3.30	3.23	3.03	3.04	3.36	
2539/40	2.73	2.70	2.58	2.48	2.36	2.21	2.11	2.15	2.11	2.11	2.23	2.67	2.37	
2540/41	2.76	2.88	3.37	3.95	3.57	3.19	3.17	3.10	3.29	3.35	3.38	3.37	3.28	
2541/42	3.20	3.14	3.02	2.85	2.96	2.72	2.98	3.09	3.12	2.72	2.79	2.83	2.95	
2542/43	2.87	2.72	2.68	2.32	2.35	2.23	2.26	2.22	2.22	2.18	2.06	2.00	2.34	
2543/44	2.02	2.07	2.22	2.40	2.26	2.22	2.38	2.50	2.65	2.68	2.82	2.82	2.42	
2544/45	2.82	2.82	2.81	2.78	2.64	2.62	2.68	2.84	2.85	2.86	2.91	2.96	2.80	
2545/46	2.98	2.82	2.69	2.77	2.75	2.72	2.79	2.75	2.84	2.81	2.99	3.10	2.83	
2546/47	3.24	3.31	3.30	3.09	2.88	2.84	2.88	3.01	3.09	3.38	3.33		3.12	
ราคาส่งออก เอฟ.ไอ.บี.แป้งมัน														
2538/39	8.24	8.26	8.26	8.18	8.04	7.78	7.81	7.79	7.83	7.57	7.05	6.82	7.80	
2539/40	6.47	6.47	6.84	6.47	6.46	6.46	6.49	8.05	6.29	6.82	7.73	8.64	6.93	
2540/41	9.50	9.94	11.45	12.82	13.76	13.30	12.93	12.79	13.56	12.87	10.93	8.75	11.88	
2541/42	8.14	7.97	7.38	7.27	7.30	7.47	7.83	7.27	7.35	6.09	6.09	6.39	7.21	
2542/43	6.29	6.18	6.28	6.13	5.91	5.94	6.16	6.39	6.32	6.41	6.41	6.18	6.22	
2543/44	6.44	6.53	6.65	6.66	6.58	7.32	7.74	8.06	8.34	8.51	8.15	7.75	7.39	
2544/45	7.75	7.80	7.62	7.83	7.96	8.76	8.76	8.53	8.03	7.73	7.45	7.46	7.97	
2545/46	7.47	7.55	7.55	7.67	7.79	7.77	7.66	7.29	7.06	6.87	6.87	6.64	7.35	
2546/47	6.52	6.65	7.11	6.91	6.61	6.89	7.16	7.68	7.82	7.84	7.95		7.19	

ราคาหัวมันสดเชื้อแป้ง 25% ณ โรงงานแป้งมันสำปะหลัง ปี 2541/42 - 2546/47

D: ราคาหัว 45-46 : ราคาแป้งมันสำปะหลัง F: ราคาหัว 25% ปีผลิต

เดือน	ปี 2541/42				ปี 2542/43				ปี 2543/44				ปี 2544/45				ปี 2545/46				ปี 2546/47			
	นครราชสีมา	กาฬสินธุ์	ชลบุรี	เฉลี่ย	นครราชสีมา	กาฬสินธุ์	ชลบุรี	เฉลี่ย	นครราชสีมา	กาฬสินธุ์	ชลบุรี	เฉลี่ย	นครราชสีมา	กาฬสินธุ์	ชลบุรี	เฉลี่ย	นครราชสีมา	กาฬสินธุ์	ชลบุรี	เฉลี่ย	นครราชสีมา	กาฬสินธุ์	ชลบุรี	เฉลี่ย
ตุลาคม	1.28	1.22	1.02	1.17	0.78	0.62	0.69	0.70	0.72	0.61	0.65	0.66	1.16	1.08	1.10	1.11	1.06	0.94	1.00	1.00	0.91	0.80	0.87	0.86
พฤศจิกายน	1.35	1.24	1.08	1.22	0.85	0.74	0.71	0.77	0.74	0.65	0.66	0.68	1.18	1.08	1.15	1.14	1.06	1.02	1.02	1.03	0.95	0.86	0.87	0.89
ธันวาคม	1.10	1.18	0.93	1.07	0.90	0.88	0.76	0.85	0.83		0.72	0.78	1.18	1.13	1.16	1.16	1.16	1.07	1.09	1.11	1.02	0.99	0.95	0.99
มกราคม	0.98	0.94	0.98	0.97	0.82	0.89	0.71	0.81	0.83	0.70	0.76	0.76	1.16	1.15	1.13	1.15	1.02	1.07	1.07	1.05	0.99	0.96	0.92	0.96
กุมภาพันธ์	1.04	0.98	0.96	0.99	0.79	0.83	0.66	0.76	0.82	0.74	0.80	0.79	1.17	1.19	1.14	1.17	1.05	1.07	1.05	1.06	0.95	0.86	0.83	0.88
มีนาคม	1.07	0.99	1.04	1.03	0.79	0.79	0.65	0.74	0.84	0.76	0.81	0.80	1.27	1.24	1.14	1.22	0.98	1.05	0.99	1.01	0.96	0.86	0.86	0.89
เมษายน	1.07	1.03	1.03	1.04	0.83	0.80	0.70	0.78	0.88	0.80	0.85	0.84	1.33	1.25	1.23	1.27	1.02	1.05	0.99	1.02	1.04	0.90	0.99	0.98
พฤษภาคม	1.00	0.98	0.98	0.99	0.83	0.75	0.71	0.76	1.03	0.92	0.94	0.96	1.31	1.25	1.22	1.26	1.00	1.00	0.96	0.99	1.13	0.94	1.05	1.04
มิถุนายน	0.91	0.84	0.82	0.86	0.80	0.72	0.71	0.74	1.14	1.05	1.06	1.08	1.32	1.23	1.14	1.23	0.97	0.96	0.93	0.95	1.18	1.11	1.12	1.14
กรกฎาคม	0.89	0.79	0.71	0.80	0.84	0.69	0.72	0.75	1.30	1.18	1.23	1.24	1.26	1.14	1.00	1.13	0.96	0.89	0.90	0.92	1.21	1.05	1.14	1.13
สิงหาคม	0.80	0.73	0.68	0.74	0.79	0.65	0.72	0.72	1.30	1.02	1.16	1.16	1.16	1.04	1.00	1.07	0.96	0.86	0.90	0.91	1.21	1.05	1.20	1.15
กันยายน	0.77	0.57	0.69	0.68	0.73	0.62	0.69	0.68	1.24	1.05	1.16	1.15	1.14	0.92	1.02	1.03	0.93	0.82	0.89	0.88				
เฉลี่ย	1.02	0.96	0.91	0.96	0.81	0.75	0.70	0.75	0.97	0.86	0.90	0.91	1.22	1.14	1.12	1.16	1.01	0.98	0.98	0.99	1.05	0.94	0.98	0.99

ที่มา : สำนักงานการค้าภายในจังหวัด ประมวลโดย สำนักส่งเสริมการค้าสินค้าเกษตร กรมการค้าภายใน

ยางพารา

1. ผลผลิตและความต้องการใช้	ปี 2543	ปี 2544	ปี 2545	ปี 2546	ปี 2547
ผลผลิตโลก (ล้านตัน)	6.74	7.11	7.15	7.50	7.57
การใช้ของโลก (ล้านตัน)	7.35	7.07	7.33	7.40	7.45
ผลผลิตไทย (ล้านตัน)	2.38	2.56	2.63	2.86	2.94
การใช้ภายในประเทศ (ล้านตัน)	0.23	0.25	0.26	0.26	-
ปริมาณส่งออก (ล้านตัน)	2.37	2.32	2.54	2.81	-
มูลค่าส่งออก (ล้านบาท)	60,742	58,702	74,606	115,822	-
ที่มา : IRSG , สำนักงานเศรษฐกิจการเกษตร, กรมศุลกากร					
2. ต้นทุน (บาท/กก.)	19.11	20.46	20.01	26.10	-
3. ราคา (บาท/กก.)				(กย.46)	
-ยางแผ่นดิบชั้น 3 (เกษตรกรขายได้)	21.47	20.94	26.97	38.37	44.60
-ยางแผ่นรมควันชั้น 3 (เอฟ.โอ.บี.ท่าเรือกรุงเทพฯ)	27.98	25.70	31.57	43.45	51.17
-ยางแผ่นรมควันชั้น 3 (ซื้อขายล่วงหน้า ตลาดสิงคโปร์)	26.57	25.75	36.22	44.40	50.93

4. สภาพปัญหาและการแก้ไขปัญหา

4.1 ในช่วงที่ผ่านมา ได้เกิดปัญหาราคายางพาราตกต่ำ กระทรวงเกษตรฯ โดยองค์การสวนยาง (อสย.) ได้แทรกแซงตลาดโดยต่อเนื่อง ตั้งแต่ปี 2535 จนถึงปี 2544 โดยใช้เงินกู้จากธนาคารกรุงไทย รวมประมาณ 21,000 ล้านบาท เพื่อใช้หมุนเวียนการซื้อยาง และเกิดการขาดทุนในการดำเนินการประมาณ 15,000 ล้านบาท

4.2 การจัดตั้งบริษัทร่วมทุนยาง 3 ประเทศ (ไทย อินโดนีเซีย และมาเลเซีย) คาดว่าจะแก้ไขปัญหา ราคายางตกต่ำได้อย่างยั่งยืน ทำให้ราคายางดีขึ้นและมีเสถียรภาพ มีอำนาจต่อรองในการกำหนดราคาและจัดการด้านการตลาด และมติเมื่อวันที่ 28 เมษายน 2546 เห็นชอบให้กระทรวงเกษตรและสหกรณ์จัดสรรเงิน 100 ล้านเหรียญสหรัฐฯ หรือ 4,400 ล้านบาท ให้กระทรวงการคลังใช้ลงทุนในบริษัทร่วมทุน เนื่องจากกระทรวงเกษตรฯ ไม่สามารถดำเนินการลงทุนได้เองตาม พ.ร.บ. วิธีการงบประมาณ พ.ศ.2502

5. สถานการณ์ปัจจุบัน

ราคายางเคลื่อนไหวอยู่ในระดับสูงสุดในรอบ 10 ปีที่ผ่านมา เกษตรกรจำหน่ายยางแผ่นดิบชั้น 3 กก.ละ 44.00 – 45.00 บาท ผลผลิตยางในช่วงเดือนนี้ออกสู่ตลาดเพิ่มขึ้น เนื่องจากสภาพอากาศเอื้ออำนวยต่อการผลิตแต่ยังคงมีฝนตกหนักในบางพื้นที่ของแหล่งผลิตภาคใต้

ราคายาง (1) 16 ส.ค.47

หน่วย :บาท/กก.

ปี	มค.	กพ.	มีค.	เมย.	พค.	มิย.	กค.	สค.	กย.	ตค.	พย.	ธค.	เฉลี่ย
1. ราคายางแผ่นดิบชั้น 3 ที่เกษตรกรขายได้													
									ที่มา : สำนักงานเศรษฐกิจการเกษตร				
2542	18.50	18.07	17.45	16.19	17.09	17.77	15.43	15.28	17.86	19.63	22.23	19.40	17.91
2543	19.28	22.59	20.20	21.31	21.62	20.89	20.56	21.78	22.39	23.03	22.09	21.90	21.47
2544	21.75	21.74	20.72	22.01	23.82	24.34	22.60	21.30	19.46	19.11	18.53	15.93	20.94
2545	20.15	22.58	23.60	23.32	24.25	29.90	28.82	30.15	32.35	30.00	29.97	30.16	27.10
2546	32.43	34.82	38.60	36.52	35.23	36.92	35.59	36.94	38.37	43.45	42.94	39.76	37.63
2547	41.41	41.85	45.70	45.94	47.63	49.72	46.06	44.54	44.60				45.27
2. ราคายางแผ่นดิบชั้น 3 ตลาดภาคใหญ่													
									ที่มา : สถาบันวิจัยยาง				
2542	20.79	19.77	18.99	18.33	19.26	19.40	16.89	16.81	19.57	21.68	24.48	21.22	19.77
2543	21.20	24.12	22.54	23.47	23.69	22.97	22.36	23.77	24.16	25.05	24.12	23.69	23.43
2544	23.53	23.48	22.37	24.11	25.54	27.15	23.92	22.75	24.41	21.04	21.24	22.10	23.47
2545	21.79	23.96	25.63	25.95	26.90	34.52	30.83	32.35	34.08	31.90	32.04	31.57	29.29
2546	37.83	37.30	41.17	40.89	38.40	41.21	39.17	39.28	41.93	48.32	45.44	43.02	41.16
2547	42.93	44.06	49.09	49.42	51.35	53.58	48.42	46.28	46.19				47.92
3. ราคาส่งออกยางแผ่นรมควันชั้น 3 (เอฟ.โอ.บี) ท่าเรือกรุงเทพ													
									ที่มา : สถาบันวิจัยยาง				
2542	24.30	24.30	23.29	22.37	22.13	22.51	20.96	20.87	22.72	25.12	28.05	25.27	23.49
2543	23.89	27.67	26.05	26.32	26.38	25.70	26.00	27.15	27.23	28.61	27.99	26.91	26.66
2544	26.15	25.91	25.39	26.07	26.90	27.69	27.39	26.15	24.42	23.80	23.10	21.08	25.34
2545	24.20	27.06	29.06	29.28	29.78	37.46	34.86	35.83	38.42	36.45	36.20	36.10	32.89
2546	36.25	39.35	41.13	40.70	41.48	43.30	41.50	43.45	43.70	45.60	53.08	49.55	43.26
2547	48.15	49.68	52.35	52.82	54.10	55.88	52.60	51.70	51.17				52.05
4. ราคาส่งออกยางแผ่นรมควันชั้น 3 ตลาดมาเลเซีย (เอฟ.โอ.บี)													
									ที่มา : สถาบันวิจัยยาง				
2542	24.31	23.22	22.11	20.77	20.66	20.54	19.56	19.78	22.18	24.07	27.01	24.80	22.42
2543	23.02	26.60	25.61	25.93	26.92	26.01	25.46	27.29	26.94	28.05	27.80	28.03	26.47
2544	27.53	26.34	24.24	25.63	26.99	27.37	26.05	25.97	23.71	23.74	23.10	22.86	25.29
2545	23.41	26.02	28.70	29.51	29.52	29.91	37.98	37.92	38.00	34.66	34.86	34.78	32.11
2546	35.20	-	-	-	-	-	-	-	-	-	-	-	35.20
2547	-	-	-	-	-	-	-	-	-	-	-	-	-
5. ราคายางแผ่นรมควันชั้น 3 ตลาดสิงคโปร์ (เอฟ.โอ.บี)													
									ที่มา : สถาบันวิจัยยาง				
2542	24.65	24.35	22.78	21.72	22.27	22.33	20.60	20.73	22.67	25.42	27.58	24.58	23.31
2543	24.01	27.95	25.70	26.31	26.35	26.07	26.47	27.63	27.73	28.97	28.36	27.82	26.95
2544	26.12	25.67	25.07	26.55	27.27	28.56	27.86	25.70	25.04	23.27	23.10	23.20	25.62
2545	23.40	26.71	27.87	28.28	28.84	32.32	33.29	38.06	36.93	36.16	36.20	36.22	32.02
2546	38.81	41.31	45.02	40.29	39.78	40.24	40.09	43.30	44.40	50.65	50.27	49.20	43.61
2547	48.36	50.38	52.56	53.69	53.52	54.81	51.28	51.26	50.93				51.87
6. ราคาน้ำยางสด ที่เกษตรกรขายได้													
									ที่มา : สำนักงานเศรษฐกิจการเกษตร				
2542	15.87	17.36	16.45	15.57	15.78	15.81	14.31	13.66	15.12	17.83	20.93	18.20	16.41
2543	17.70	21.25	21.68	21.83	22.32	21.46	19.30	19.60	20.44	20.79	20.83	18.95	20.51
2544	19.46	20.99	20.54	20.76	21.92	23.50	22.66	20.57	19.27	17.53	17.35	13.84	19.87
2545	17.47	20.40	22.35	23.92	23.93	26.78	27.86	25.71	28.61	27.95	26.80	27.99	24.98
2546	30.13	32.07	37.78	39.59	37.46	38.87	35.08	37.61	38.21	42.76	41.15	36.39	37.26
2547	41.90	43.21	44.55	46.39	46.70	49.48	45.05	42.42	43.70				44.82
7. ราคาส่งออก F.O.B. น้ำยางชั้น ตลาดกรุงเทพ													
									ที่มา : สำนักงานเศรษฐกิจการเกษตร				
2542	18.82	19.33	19.05	18.69	19.09	19.33	18.15	17.80	19.92	21.55	24.01	22.66	19.87
2543	21.56	23.03	22.88	23.25	23.74	23.50	23.15	23.23	23.14	23.28	22.90	22.00	22.97
2544	21.09	21.03	21.05	21.55	21.84	22.75	22.13	21.40	20.28			18.34	21.15
2545	20.52	22.54	24.00	24.57	24.69	27.08	26.31	26.63	28.18	27.54	27.39	27.99	25.62
2546	29.23	30.24	35.15	36.50	34.42	34.55	34.63	34.52	34.60	35.10	41.70	41.66	35.19
2547	39.16	39.79	40.47	40.40	40.60	41.70	40.62	39.79	39.90				40.27

กาแฟ

1. ผลผลิตและความต้องการใช้

	2543/44	2544/45	2545/46	2546/47	2547/48
(1) ผลผลิตโลก (ล้านตัน)	6.99	6.61	7.36	6.41	7.06
(2) ผลผลิตไทย (ตัน)	85,860	59,537	54,403	59,465	59,943
(3) ความต้องการใช้ภายใน (ตัน)	30,800	38,900	44,800	47,100	51,800
(4) ปริมาณการส่งออก (ตัน)	65,951	7,193	7,582	4,600	
(5) มูลค่าการส่งออก (ล้านบาท)	1,172	251.42	173.96	102	-

หมายเหตุ (1) ปริมาณผลผลิตโลก กระทรวงเกษตรสหรัฐอเมริกา

(2) ปริมาณผลผลิตของไทย สำนักงานเศรษฐกิจการเกษตร กระทรวงเกษตร

(3) ความต้องการใช้ภายในประเทศ สอบกรมโรงงานผู้ผลิตกาแฟสำเร็จรูปและกาแฟคั่วบด

(4) ปริมาณส่งออก กรมการค้าต่างประเทศและผลผลิตหักความต้องการใช้ภายในประเทศ

2. ต้นทุนการผลิต (บาท/กก.) 32.70 33.06 31.06 32.62 29.68

3. ราคา (บาท/กก.) ช่วงผลผลิตออกสู่ตลาด พ.ย.-เม.ย.

และ ออกมาก ธ.ค.-มี.ค.

ราคาเกษตรกรขายได้ (เกรดคละ)	29.17	32.65	20-37	20 - 21	-
			(ม.ค.-เม.ย.46)		
ราคาเกษตรกรขายได้ (เกรดดี)(จ.ชุมพร)				25 - 28	-
ราคาจากผู้ส่งออกรับซื้อจาก อคส.	32.00	23, 22 และ	-	-	-
		19.25			

4. มาตรการแทรกแซงตลาดเมล็ดกาแฟ ฤดูการผลิตปี 2546/47 (ที่ผ่านมา)

4.1 มติ คชก. เมื่อ 15 ธ.ค.46

กำหนดมาตรการแทรกแซงตลาดเมล็ดกาแฟ ฤดูการผลิตปี 2546/47 ด้วยวิธีรับจำนำจากเกษตรกรรายย่อย โดยให้ อคส.รับฝากเก็บและออกไปประทวนสินค้าและธ.ก.ส.รับจำนำไปประทวนสินค้าที่ คชก. ได้มีมติ เมื่อวันที่ 15 ธ.ค. 46 ให้รับจำนำเมล็ดกาแฟ 30,000 ตัน เกรดดี (ความชื้นไม่เกิน 13 % ข้อบกพร่องไม่เกิน 5%) 15,000 ตัน เกรดหนึ่ง (ความชื้นไม่เกิน 13% ข้อบกพร่องไม่เกิน 7%) 10,000 ตัน เกรดสอง (ความชื้นไม่เกิน 13% ข้อบกพร่องไม่เกิน 15%) 5,000 ตัน ราคารับจำนำเกรดดี กก.ละ 32 บาท เกรดหนึ่ง กก.ละ 28 บาท เกรดสอง กก.ละ 22 บาท ระยะเวลาโครงการ ธันวาคม 2546 - 30 กันยายน 2547 ทั้งนี้ เพื่อเป็นหลักประกัน รวมทั้งป้องกันการเอารัดเอาเปรียบในช่วงที่ผลผลิตออกสู่ตลาด และเพิ่มทางเลือกในการจำหน่ายผลผลิตแก่เกษตรกร

4.2 การดำเนินการ

อคส. กำหนดจุดรับจำนำแล้วรวม 19 จุด จังหวัด(1) สุราษฎร์ธานี 3 จุด คือ ที่ทำการกลุ่มประสงค์ อ.ท่าชนะ สหกรณ์สุราษฎร์ธานี จำกัด (CO-OP) และร้านสหสิน อ.พุนพิน (2) จ.ระนอง 3 จุด คือ โกดัง ก.แสงทอง อ.กระบุรี และโกดังร้านไทยรวมทวีพืชผล อ.กระบุรี โกดังนายจาร์ึก อ.กะเปอร์ (3) จ.กระบี่ 2 จุด สหกรณ์การเกษตรลำทับ จำกัด อ.ลำทับ และอบต.เขาเขน อ.ปลายพระยา (4) จ.นครศรีธรรมราช 1 จุด คือ ที่ทำการกลุ่มเกษตรกรทำสวนควนทอง อ.ขนอม (5) จ.ชุมพร 10 จุด โกดังบจ.สงวนยานยนต์ อ.เมือง โกดังร้านนิพนธ์พาณิชย์ อ.ท่าแซะ โกดัง

สกต. ฆ.ก.ส.จำกัด อ.ท่าแซะ โกดังร้านแสงทองการค้า อ.สวี โกดังนายเลิศพร อ.ทุ่งตะโก
กลุ่มเกษตรกรทำสวนเขาทะเล อ.สวี สหกรณ์ผู้ปลูกขุมพร จำกัด อ.ท่าแซะ สหกรณ์การเกษตร
ละแม จำกัด อ.ละแม สหกรณ์การเกษตรพะโต๊ะ และโกดังนายประภิต กติยานุกรณ์ อ.หลังสวน

4.3 ปริมาณเมล็ดกาแฟที่รับจำหน่าย

ตั้งแต่วันที่ 20 ม.ค. - 31 มี.ค.47 ปริมาณรวมทั้งสิ้น 19,565.91 ตัน. เกษตรกรจำนวน 9,317 ราย
แยกเป็น จ.กระบี่ 1,458.058 ตัน จ.ชุมพร 12,960.97 ตัน จ.ระนอง 3,135.498 ตัน จ.สุราษฎร์ธานี
1,856.935 ตัน และจ.นครศรีธรรมราช 258.542 ตัน

4.4 การจำหน่ายเมล็ดกาแฟ

คณะกรรมการระบายเมล็ดกาแฟ ประกอบด้วย ผู้แทนจากกรมการค้าต่างประเทศ
กรมการค้าภายใน และธนาคารเพื่อการเกษตรและสหกรณ์การเกษตร มีมติเมื่อวันที่ 11 มิ.ย.47
พิจารณาราคาที่ใช้เป็นเกณฑ์ในการจำหน่ายและเจรจาต่อรองกับผู้เสนอซื้อซึ่งได้แก่นายกสมาคม
พ่อค้ากาแฟไทย และสมาชิกสมาคมผู้ส่งออกกาแฟ ซึ่งสมาคมดังกล่าวได้ตกลงรับซื้อเมล็ดกาแฟ
ที่รับจำหน่าย จำนวนรวมทั้งสิ้น 19,565.91 ตัน โดยราคาเกรดดี กก.ละ 20.60 บาท เกรดหนึ่ง กก.ละ
18.60 บาท และเกรดสอง กก.ละ 16.60 บาท ซึ่งรัฐมนตรีว่าการกระทรวงพาณิชย์ได้มีมติอนุมัติการ
ระบายเมล็ดกาแฟดังกล่าวแล้วในวันที่ 17 มิ.ย.47

5. สถานการณ์ปัจจุบัน ปี 2546/47

5.1 สถานการณ์ตลาดโลก

(1) กระทรวงเกษตรสหรัฐฯ คาดการณ์ (มิ.ย.47) ผลผลิต 7.06 ล้านตัน (เพิ่มขึ้น
ร้อยละ 10.14) และสต็อกตันปี 1.39 ล้านตัน (ลดลงร้อยละ 17.75) ใช้บริโภคในประเทศผู้ผลิต 1.71
ล้านตัน (เพิ่มขึ้นร้อยละ 2.97) และส่งออกไปประเทศผู้นำเข้า 4.99 ล้านตัน (เพิ่มขึ้นร้อยละ 5.69)

(2) ราคาตลาดโลกซื้อขายล่วงหน้าตลาดลอนดอน (13 ก.ย.47) เฉลี่ยตันละ 634 +
ดอลลาร์สหรัฐฯ ต่ำกว่าระยะเดียวกันของปีที่ผ่านมาตันละ 128 ดอลลาร์สหรัฐฯ

5.2 สถานการณ์ภายในประเทศ

(1) สกต.คาดการณ์ผลผลิตปี 2547/48 ปริมาณ 59,943 ตัน เพิ่มขึ้นจากปีที่
ผ่านมา 478 ตัน หรือคิดเป็นร้อยละ 0.80 ส่วนปริมาณความต้องการใช้ของโรงงานผู้ผลิต
กาแฟสำเร็จรูปและคั่วบดคาดว่าจะมีประมาณ 51,810 ตัน

(2) เมื่อวันที่ 1 ก.ย.47 คชก.ได้เห็นชอบให้มีการดำเนินการแทรกแซงตลาดเมล็ดกาแฟ
ณ จุดแทรกแซง ดังนี้ (1) เมล็ดกาแฟเกรดดี (ความชื้นไม่เกินร้อยละ 13 ข้อบกพร่อง ไม่เกินร้อยละ
5) กก.ละ 34 บาท (2) เกรดหนึ่ง (ความชื้นไม่เกินร้อยละ 13 และข้อบกพร่องไม่เกินร้อยละ 7) กก.ละ
29 บาท (3) เกรดสอง (ความชื้นไม่เกินร้อยละ 13 และข้อบกพร่องไม่เกินร้อยละ 15) กก.ละ 23 บาท
ทั้งนี้ จะได้กำหนดหลักเกณฑ์ วิธีการ และวงเงินในการแทรกแซงต่อไป

ราคาเมล็ดกาแฟ

36 16 ส.ค. 47

	ตค.	พย.	ธค.	มค.	กพ.	มีค.	เมย.	พค.	มิย.	กค.	สค.	กย.	เฉลี่ย
ราคาที่เกี่ยวข้องการขายได้													
2538/39		38.00	35.69	36.49	45.29	39.51	38.59	41.25					39.26
2539/40		24.50	24.50	28.88	32.07	31.75	30.00						28.62
2540/41			47.33	71.25	71.58	60.18	59.94						62.06
2541/42			49.98	56.93	57.17	44.46	43.00						50.31
2542/43	32.50	32.77	32.15	29.10	27.21	20.57	21.50						27.97
2543/44		18.50	31.43	31.24	31.35	31.03	31.46						29.17
2544/45*		21.00	22.00	25.76	25.69	23.07	-						23.50
2545/46	30.00	31.00	35.00	31.56	34.30	24.85	-						31.12
2546/47		27.85	27.19	29.44	23.25	22.62	-						26.07
ที่มา : สำนักงานเศรษฐกิจการเกษตร													
ขายส่งตลาดกรุงเทพฯ													
2537/38		67.60	54.75	56.17	58.27	65.97							60.55
2538/39		38.00	38.00	38.97	45.20	40.60	41.50						40.38
2539/40				30.00	35.79	30.00							31.93
2540/41				74.84	65.50	62.00							67.45
2541/42				60.00	58.40	49.14							55.85
2542/43		36.25	35.50	32.30	30.50	30.50							33.01
2543/44-2545/46		มีการขายส่งตลาดกรุงเทพฯ น้อยมาก											
ที่มา : กรมการค้าภายใน													
ราคาส่งออก FOB ไปประเทศในภาคี													
2539/40	31.68	33.21	30.84	28.38	27.21	27.21	26.49	25.77	25.77	35.15	42.53	52.09	32.19
2540/41	35.77		61.39	71.35	63.07	63.79	47.54	52.31	52.31	47.56	40.76	50.67	53.32
2541/42			56.99	60.48	48.02	45.63	38.87	46.08	36.74	38.88	48.42		46.68
2542/43		38.10	35.29	28.74	29.87	31.15	28.60	30.16	29.21	26.76	21.48		29.94
2543/44	-	-		19.04	16.21	16.62	15.49	14.64	-	14.31	14.95	10.35	15.20
2544/45			18.13	17.90									18.02
2545/46							26.03	17.87				16.34	20.08
2546/47	-	13.90	20.25										17.08
ที่มา : กรมการค้าต่างประเทศ													
ราคาส่งออก FOB ไปประเทศนอกภาคี													
2538/39	49.19		53.08	38.61	44.24	39.25	40.10	43.50	35.87	34.12	31.08	32.47	40.14
2539/40	28.47	32.11	26.19	27.48	27.30	27.98	27.13	29.49	33.51	32.71	45.21	46.46	32.00
2540/41	42.19	35.27	54.94	68.12	65.87	57.41	57.48	49.10	50.65	60.48	54.24	40.95	53.06
2541/42			52.93	59.34	50.51	42.30	38.89	39.61	47.68	40.94	32.11		44.92
2542/43	52.49	40.25	37.92	33.19	30.59	28.75	26.26	26.86	24.95	23.94	22.95	23.07	30.94
2543/44			17.89	18.56	17.66	17.52	15.79	20.09	19.91	14.39	14.67		17.39
2544/45	31.12	42.54	-	40.86	39.34	38.87	37.83	38.58	38.18	-	-	-	38.42
2545/46			-	24.63	22.27	23.85	22.22	17.92	20.56	19.20	18.98		21.20
2546/47	19.72	20.25											19.99
ที่มา : กรมการค้าต่างประเทศ													
ราคาซื้อขายล่วงหน้ากาแฟโรบัสต้า ตลาดลอนดอน (เฉลี่ยส่งมอบ 6-7 เดือนข้างหน้า)													
2540/41	59.19	61.97	74.33	93.69	82.76	70.03	71.37	72.11	70.61	63.84	65.63	65.12	70.89
2541/42	62.19	63.38	63.19	61.58	61.08	59.62	55.09	52.78	51.69	47.06	48.83	50.00	56.37
2542/43	48.73	47.20	50.52	45.23	40.22	37.72	36.55	36.90	36.46	36.26	34.01	34.42	40.35
2543/44	32.80	29.10	26.48	28.12	26.67	26.66	25.56	26.62	25.94	25.15	20.19	18.87	26.01
2544/45	18.78	17.22	17.03	16.19	17.71	23.91	23.06	21.94	22.63	21.50	22.76	27.79	21.30
2545/46	29.56	33.94	35.13	36.53	36.01	31.62	32.62	31.93	28.61	29.48	31.51	30.71	32.30
2546/47	28.79	27.40	28.30	31.94	29.72	29.30	29.04	29.51	32.32	28.89	27.87	27.65	29.23
ที่มา : ข่าว BISNEWS , Futuresource.com หมายเหตุ : * เป็นราคาที่ไม่สอดคล้องกับข้อเท็จจริง													

ไก่เนื้อ

1. การผลิตและการส่งออก

	2543	2544	2545	2546	2547
					ประมาณการ
ผลผลิต (ล้านตัว)	923.83	1,003.79	1,042.77	1,083.88	860
(พันตัน)	1,045.63	1,136.13	1,180.25	1,226.78	1,200
บริโภคภายใน (พันตัน)	735.44	737.43	746.74	727.49	1,000
ส่งออก - ปริมาณ (พันตัน)	310.19	398.70	433.51	499.29	106.38
					(ม.ค.-ก.ค.47)
- มูลค่า (ล้านบาท)	24,434	35,482	36,147	40,685	11,298
					(ม.ค.-ก.ค.47)
2. ราคาไก่มีชีวิต ณ หน้าโรงฆ่า	25.72	30.31	25.21	26.75	23.68
กทม. (บาท/กก.)					(ส.ค.47)
3. ต้นทุน (บาท/กก.)	23.60	25.28	27.87	22.69	NA
				(เฉลี่ยม.ค.-มีค.46)	

4. ปัญหาและอุปสรรค

การส่งออกยังไม่เข้าสู่ภาวะปกติ ได้มีการปรับลดการนำเข้าลูกไก่เนื้อเข้าเลี้ยงจากช่วงปลายเดือน มิ.ย.47 นำลูกไก่เข้าเลี้ยงประมาณ 14-15 ล้านตัว/สัปดาห์ ช่วงเดือน ส.ค.47 ลดลงเหลือประมาณ 10 ล้านตัว/สัปดาห์ เนื่องจากการระบาดของโรคไข้หวัดนกในไก่อรอบ 2 ความต้องการไก่เนื้อในตลาด ลดลง ระดับราคาไก่มีชีวิตปรับตัวลดลงอย่างต่อเนื่อง

5. มาตรการทางการตลาด

5.1 สร้างความมั่นใจให้แก่ผู้บริโภคในการซื้อไก่อย่างต่อเนื่อง สอดคล้องกับนโยบาย ของรัฐให้ปี 2547 เป็น Food Safety Year จึงยังให้การรับรองห้างสรรพสินค้า 8 ห้าง รวม 259 สาขา ว่าทำการค้าได้มาตรฐานทางการตลาด ไก่ที่วางจำหน่ายสดดีและมีคุณภาพจากฟาร์ม ที่ปลอดโรค

5.2 จัดกิจกรรมส่งเสริมการจำหน่าย เพิ่มช่องทางการตลาดเนื้อไก่และผลิตภัณฑ์ เพื่อสร้าง ความต้องการในการบริโภคภายในประเทศเพิ่มขึ้น ทดแทนเนื้อสุกรที่มีราคาแพง หวังผลให้ราคาไก่มีชีวิต ทรงตัวหรือปรับราคาสูงขึ้น

5.3 กรมการค้าภายในยังคงเป็นศูนย์ประสานการซื้อขายไก่เนื้อต่อไป

5.4 กระตุ้นการบริโภคโดยนำผู้ผลิตไก่เนื้อและผลิตภัณฑ์ไปจำหน่ายสินค้าให้ผู้บริโภคโดยตรง ในบริเวณแหล่งบริโภคสำคัญในเขตกรุงเทพฯ และปริมณฑล โดยจัดงานเทศกาลรณรงค์บริโภค 'ไก่-ไข่ ธงฟ้า' สด ประหยัด ปลอดภัย ขึ้นระหว่างเดือน ส.ค.-ต.ค.47

6. สถานการณ์ปัจจุบันและแนวโน้ม

6.1 สถานการณ์การแพร่ระบาดของโรคไขหวัดนก

(1) สถานการณ์ภายในประเทศ (ณ วันที่ 8 ก.ย.47) มีพื้นที่สงสัยและพบเชื้อไขหวัดนกอยู่ระหว่างการเฝ้าระวังใน 14 จังหวัด จำนวน 30 จุด จังหวัดที่พบเชื้อเพิ่มจากสัปดาห์ที่แล้ว มี 1 จังหวัดคือ จังหวัดพิจิตร อ.สามง่าม เกิดโรคในเป็ดเนื้อ (เป็ดไล่ทุ่ง) ได้ทำลายเป็ดแล้ว ขณะนี้อยู่ระหว่างการสอบสวน สาเหตุการเกิด ส่วนจุดระบาดได้ลดลงจากสัปดาห์ที่แล้วที่มีจำนวน 33 จุด ลดลง 3 จุด สำหรับการติดเชื้อในคน มีผู้ป่วยเสียชีวิตจากการติดเชื้อไขหวัดนกแล้ว 1 ราย เป็นผู้เลี้ยงไก่ชน ผลการตรวจเชื้อผู้ตายเป็น Positive กรมปศุสัตว์ได้สั่งให้หยุดเก็บซากไก่ชนที่ตายและฝังไปแล้ว และเก็บตัวอย่างพร้อมเจาะเลือดไก่ชนที่ยังมีชีวิตที่เหลืออยู่เพื่อตรวจเชื้อ

(2) สถานการณ์ในต่างประเทศ ญี่ปุ่นและสหรัฐอเมริกา ได้ประกาศปลอดจากโรคไขหวัดนกแล้ว ส่วนในเอเชีย เกิดโรคไขหวัดนกระบาดล่าสุดเมื่อวันที่ 6 ก.ย.47 ในมาเลเซียห่างจากแหล่งเดิมที่เกิดโรค 3 ไมล์ มีผู้ป่วยต้องสงสัยติดเชื้อ 2 ราย เป็นเด็ก 1 ราย เจ้าหน้าที่สัตวแพทย์ 1 ราย

6.2 การตลาดไก่เนื้อ

(1) ระดับราคาไก่มีชีวิต ณ วันที่ 10 ก.ย.47 ราคา 27.50 บาท/กก. เป็นราคาที่ทรงตัวในระดับที่สูงกว่าราคาในช่วงเดือน ส.ค.47 เนื่องจากจำนวนไก่มีชีวิตที่เข้าสู่ตลาดน้อยลง

(2) เนื่องจากการระบาดของไขหวัดนกรอบ 2 เริ่มมีผู้เสียชีวิตจากการติดเชื้อไขหวัดนก ซึ่งอาจจะมีผลกระทบต่อความเชื่อมั่นของผู้บริโภค ทำให้การบริโภคลดลงได้ อีกทั้งจะส่งผลกระทบต่อตลาดต่างประเทศที่จะชะลอการสั่งซื้อไก่ไทย

(3) กรมการค้าภายในได้จัดงานเทศกาลรณรงค์บริโภค 'ไก่-ไข่ ธงฟ้า' สด ประหยัด ปลอดภัย ตั้งแต่ช่วงปลายเดือน ส.ค.47 จนถึง ต.ค.47 เพื่อจูงใจเร่งการบริโภคไก่ขยายตลาดภายในประเทศ

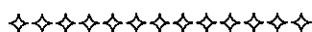

ปี 2542 - 2547

D: ไก่เนื้อ 45 F: กราฟไก่เนื้อ

หน่วย : บาท/กก.

ปี	มค.	กพ.	มีค.	เมย.	พค.	มิย.	กค.	สค.	กย.	ตค.	พย.	ธค.	เฉลี่ย
ราคาขายส่งลูกไก่เนื้อทั่วไป(บาท/ตัว)													
2542	9.00	9.00	9.00	9.17	10.72	11.05	12.36	6.24	3.27	3.60	7.35	8.43	8.27
2543	9.80	9.81	4.95	4.00	4.96	8.00	8.00	8.00	8.00	8.00	6.14	3.00	6.89
2544	8.81	8.90	5.09	7.60	11.36	13.14	14.00	12.72	10.00	9.59	10.50	12.00	10.31
2545	12.00	12.00	11.29	4.30	6.15	9.00	7.19	4.38	3.00	3.00	3.00	4.67	6.67
2546	4.45	2.16	2.00	7.22	10.16	12.29	13.00	10.55	6.36	5.61	8.05	7.27	7.43
2547	7.75	7.00	10.00	10.00	8.00	8.00	6.18	7.14	10.00	(10 ก.ย.47)			
ราคาขายส่งไก่มีชีวิตหน้าโรงฆ่า กทม.													
2542	27.05	28.40	28.50	28.67	30.22	32.27	31.77	25.26	20.68	20.70	23.65	25.50	26.89
2543	28.25	29.02	23.52	22.00	24.61	28.43	28.02	25.20	26.26	26.21	23.70	23.40	25.72
2544	30.90	27.52	23.34	27.85	32.32	33.24	34.50	33.27	31.27	28.45	29.61	31.50	30.31
2545	31.27	31.00	30.10	22.25	23.20	25.95	25.93	22.10	21.38	22.50	22.55	24.31	25.21
2546	23.05	19.74	19.60	28.42	31.21	32.93	35.00	32.20	22.47	23.81	28.05	24.48	26.75
2547	25.70	14.08	26.25	30.11	27.57	26.12	24.45	23.68	27.50	(10 ก.ย.47)			
ราคาขายปลีกไก่สดทั้งตัว(รวมเครื่องใน)													
2542	46.50	46.75	46.50	46.50	46.50	48.18	48.91	46.45	42.77	42.50	43.22	44.00	45.73
2543	46.12	47.67	43.76	42.50	43.85	45.50	45.50	45.17	45.50	45.50	43.16	43.00	44.77
2544	48.67	47.97	43.54	45.15	48.54	49.50	52.50	51.59	49.00	47.63	46.84	49.00	48.33
2545	48.09	48.40	47.50	43.48	43.75	45.45	45.50	44.19	44.50	43.68	43.50	43.50	45.13
2546	42.14	41.00	39.67	43.17	47.29	49.00	49.00	48.48	44.93	45.67	48.48	45.98	45.40
2547	47.85	42.50	46.98	52.08	50.28	45.50	43.90	43.73	49.00	(10 ก.ย.47)			

หน่วย : บาท/กก.

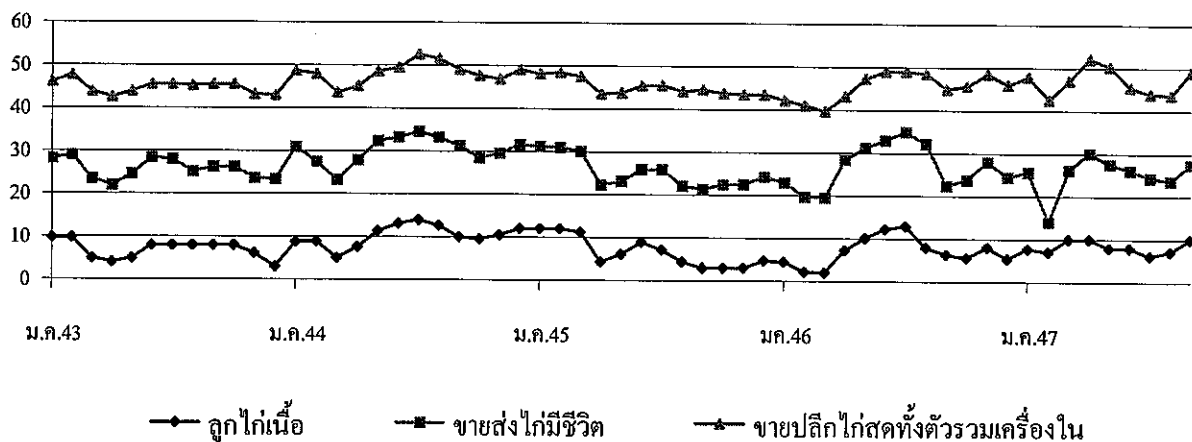

กุ้ง

	ปี 2543	ปี 2544	ปี 2545	ปี 2546	ปี 2547
1. ผลผลิตและความต้องการใช้					
ผลผลิตโลก (ตัน)	930,000	1,178,000	120,000	130,000	NA
ผลผลิตไทย (ตัน)	304,900	275,000	245,000	330,000	300,000
ความต้องการใช้ภายใน (ตัน)	30,000	27,500	20,000	25,000	30,000
การนำเข้า ปริมาณ (ตัน)	22,175	28,718	26,483	28,228	5,482(ก.ค.47)
มูลค่า (ล้านบาท)	5,411	6,955	6,771	6,377	572
การส่งออก ปริมาณ (ตัน)	249,645	255,598	215,237	232,558	110,818(ก.ค.47)
มูลค่า (ล้านบาท)	107,889	98,692	73,973	70,656	31,600
2. ราคา ณ ตลาดกลางสมุทรสาคร	293	255.00	244.00	201	178
ขนาด 50 ตัว/กก. (บาท/กก.)					
3. ต้นทุนการผลิต (บาท/กก.)	152	157	154	157	NA

4. สภาพปัญหา/สาเหตุ

4.1 กุ้งขาวเพิ่มขึ้นรวดเร็วโดยตลาดปรับตัวไม่ทัน

4.2 โรงงาน/ห้องเย็นขาดแคลนแรงงานแปรรูป ทำให้รับซื้อได้จำกัด

4.3 ผลผลิตของโลกเพิ่ม การแข่งขันรุนแรง

4.4 สต็อกของห้องเย็นมีมาก และไม่กล้าส่งออกเกรงว่าจะตรวจพบสารตกค้าง

4.5 การกีดกันทางการค้า กรณีชาวประมงสหรัฐฯ ฟ้องผู้ส่งออกไทยทุ้มตลาด การใช้มาตรการทางการค้า เช่น กฎหมาย

ก่อดำรงชีพภาพ การผูกขาด GSP

5. มาตรการแก้ไขในอดีต

5.1 รมรณรงค์ให้มีการบริโภคกุ้งเพิ่มขึ้น โดย 1)จัดจำหน่ายกุ้งขาวจากฟาร์มสู่ผู้บริโภคผ่านห้างสรรพสินค้า 8 ห้าง 259 สาขาทั่วประเทศ 2)จัดเทศกาลกินกุ้งในแหล่งผลิตและแหล่งบริโภคสำคัญ 60 จังหวัด 3)จัดทำเมนูกุ้งเผยแพร่ 4)จัดหาสถานที่ให้เกษตรกรจำหน่ายกุ้ง 5)รณรงค์ประชาสัมพันธ์ผ่านสื่อ 6)ร่วมกับการบินไทยจัดเมนูอาหารกุ้งบริการผู้โดยสาร และรณรงค์ให้ลูกค้าของการบินไทยใช้กุ้งมากขึ้น

5.2 การรับจำนำกุ้งกุลาดำ เป้าหมาย 10,000 ตัน ระยะเวลารับจำนำ ธ.ค.46-มี.ค.47 ราคารับจำนำกุ้งกุลาดำ ขนาด 40,50,60,70 และ 80 ตัว/กก. กก.ละ 220,180,140,120 และ 100 บาท ตามลำดับ โดยได้เปิดจุดรับจำนำ 9 จุด ในพื้นที่ 6 จังหวัดได้แก่ สมุทรปราการ สมุทรสาคร จันทบุรี ระยอง ระนอง และสงขลา เมื่อสิ้นสุดระยะเวลารับจำนำ (มี.ค.47) ไม่มีเกษตรกรนำกุ้งไปจำนำเพราะราคาตลาดสูงกว่าราคารับจำนำ

5.3 การแก้ไขปัญหาทุ้มกุ้งก้ามกราม โดยรณรงค์ให้มีการบริโภคเพิ่มขึ้น จัดหาสถานที่จำหน่ายให้เกษตรกรในสถานที่ราชการ ตลาดสำคัญ จัดเทศกาลบริโภคกุ้งก้ามกรามในส่วนกลางและส่วนภูมิภาค ประสานกิตติาคาร ร้านอาหาร โรงแรม ชี้นำเพิ่มเมนูอาหารกุ้ง และใช้กุ้งในการปรุงอาหารเพิ่มขึ้น จัดทำเมนูอาหารจากกุ้งเผยแพร่ รวมทั้งจัดให้เกษตรกรจำหน่ายกุ้งผ่านห้างสรรพสินค้า

6. สถานการณ์ปัจจุบัน

การแก้ไขปัญหาทุ้มกุ้งกุลาดำปี 2547 โดยการให้รับจำนำกุ้ง 10,000 ตัน ตั้งแต่ ก.ค.-ก.ย.47ระยะเวลาได้ถอน ภายใน 4 เดือน นับถัดจากเดือนที่รับจำนำ ราคารับจำนำกุ้งกุลาดำขนาด 30, 40, 50, 60, 70, 80, 90 และ 100 ตัว/กก. ที่ กก.ละ 280, 240, 200, 160, 140, 120, 100 และ 80 บาท ตามลำดับ และ ผลการดำเนินการ มีห้องเย็นเข้าร่วม โครงการแล้ว 9 ราย ในพื้นที่ 4 จังหวัด คือสมุทรสาคร ชลบุรี ระยอง และสงขลา กำลังรับฝากวันละ 130-180 ตัน ได้เปิดรับจำนำพร้อมกันตั้งแต่วันที่ 12 ก.ค.47 และ ณ 16 ก.ย.47 มียอดการรับจำนำแล้ว 592.185 ตัน

จากการประกาศมาตรการรับจำนำ ทำให้เกษตรกรเกิดความมั่นใจจะลดการจับกุ้ง และมีอำนาจต่อรองมากขึ้น เป็นผลให้ราคากุ้งเดือนส.ค.47ปรับตัวสูงกว่าเดือน ก.ค.47 ทุกระดับตลาด



ราคาทุ้งกลาดำ

บาท/กก.

	ม.ค.	ก.พ.	มี.ค.	เม.ย.	พ.ค.	มิ.ย.	ก.ค.	ส.ค.	ก.ย.	ต.ค.	พ.ย.	ธ.ค.	เฉลี่ย
ราคาทุ้งเกษตรกรขายได้ (ขนาดเล็ก 41 ตัวขึ้นไป/กก.) ที่มา : สำนักงานเศรษฐกิจการเกษตร													
2542	219	203	217	248	223	195	207	174	219	251	258	235	221
2543	256	281	288	282	277	257	299	328	314	279	285	283	286
2544	274	280	273	271	277	204	220	229	234	181	191	205	237
2545	233	239	228	218	217	209	208	222	226	241	225	226	224
2546	226	218	209	218	217	193	166	182	176	151	163	163	190
2547	183	233	229	208	200	180	169	183					
ราคา ณ ตลาดกลางทุ้งสมุทรสาคร (ขนาด 50 ตัวต่อกก.) ที่มา : ชมรมผู้ค้าทุ้งสมุทรสาคร													
2542	220	224	244	251	220	202	212	213	227	263	245	236	230
2543	256	275	291	285	270	269	301	347	335	297	294	300	293
2544	303	295	280	273	282	241	234	250	236	203	213	244	255
2545	265	275	252	234	239	222	220	243	246	236	246	244	244
2546	234	234	238	239	233	200	180	185	169	154	164	180	201
2547	204	263	239	187	192	167	157	178					
ราคา ณ ตลาดกลางทุ้ง จ.นครศรีธรรมราช (ขนาด 50 ตัวต่อกก.) ที่มา : ตลาดกลางทุ้ง จ.นครศรีธรรมราช													
2543					298	281	335	256	360	337	313	325	313
2544	319	303	282	272	279	245	237	251	232	199	217	241	256
2545	268	272	255	233	243	224	215	248	252	242	247	239	245
2546	233	229	239	240	229	200	183	185	171	150	159	169	199
2547	205	262	211	182	182	172	151	183					
ราคาผู้ส่งออกรับซื้อ ณ หน้าโรงงาน (ขนาด 50 ตัวต่อกก.) ที่มา : สมาคมอาหารแช่เยือกแข็งไทย													
2542	223	223	229	245	233	204	211	218	230	265	260	245	232
2543	260	275	300	305	290	271	300	339	340	315	300	310	300
2544	315	311	295	279	285	258	248	253	248	223	228	255	267
2545	278	295	270	260	250	238	226	253	259	252	262	254	258
2546	244	248	248	245	245	216	190	195	189	169	169	185	212
2547	210	284	276	227	201	181	163	183					
ปริมาณรถเข้าตลาดกลางทุ้งสมุทรสาคร หน่วย : ตู้คอนเทนเนอร์													
2541	4,361	4,563	4,874	4,648	5,875	5,397	5,879	6,245	6,720	8,269	8,246	6,809	71,886
2542	5,305	3,812	3,731	3,149	4,936	5,869	6,511	7,348	7,962	7,794	8,091	6,819	71,327
2543	5,666	3,950	4,310	4,011	6,107	7,297	7,046	6,813	7,420	8,780	8,699	7,509	77,608
2544	5,499	4,271	4,975	5,953	7,039	8,023	8,700	7,845	8,091	8,683	7,557	5,234	81,870
2545	4,458	3,229	4,124	3,288	4,078	4,327	4,073	4,171	4,978	5,192	3,779	3,463	49,160
2546	3,628	2,839	2,959	3,112	3,359	4,213	2,505	3,321	5,232	4,119	4,565	3,580	43,432
2547	2,464	3,009	3,084	1,905	1,365	2,106	2,039						

ลำไย

1. ผลผลิตและความต้องการใช้ (ตัน)

	ปี 2543	ปี 2544	ปี 2545	ปี 2546	ปี 2547 (ประมาณการ)
1.1 ผลผลิตโลก	←—————→		1,500,000	—————→	
1.2 ผลผลิตภายในประเทศ	358,000	186,800	420,300	396,700	545,000
1.3 การบริโภค	13 %	7 %	7 %	12 %	10 %
- บริโภคสด	45,400	12,890	29,900	48,810	65,000
1.4 การแปรรูป	60 %	38 %	68 %	67 %	60 %
- ลำไยอบแห้ง	195,100	57,610	287,700	243,400	300,000
- ลำไยกระป๋อง	19,500	15,000	19,200	22,570	30,000
1.5 ส่งออกสด	27 %	55 %	25 %	21 %	30 %
- ปริมาณ (ตัน)	98,000	101,300	113,200	81,920	71,112
- มูลค่า (ล้านบาท)	2,016	1,910	1,941	1,697	1,393
					(มค.-กค.)

2. ช่วงผลผลิตออกสู่ตลาด เดือนมิถุนายน – กันยายน 85 %

3. ต้นทุนการผลิต 12.04 14.48 11.75 11.75 11.75

4. ราคาเกษตรกรขายได้ลำไยสดเกรด AA (บาท/กก.)

- เฉลี่ยทั้งปี 18.09 35.00 30.25 29.12

- ช่วงออกมาก (ก.ค. – ส.ค.) 18.08 35.00 21.88 26.04 23-24

(6 ก.ย.47)

5 สถานการณ์

5.1 ขณะนี้ เป็นผลผลิตลำไยสดนอกฤดู ที่เกษตรกรใช้สารโปรตัสเซียมคลอไรด์ในการเร่งออกดอกผล ปริมาณผลผลิตเริ่มออกสู่ตลาด แต่คุณภาพไม่ดี เนื่องจากมีฝนตกทำให้ลำไยที่ใช้สารเร่งออกดอกลูกลำไยแตก เกษตรกรจึงเร่งเก็บเกี่ยวโดยใช้วิธีการรวดเร็ว

5.2 ราคาลำไยสด เกรด AA กก.ละ 23-24 บาท เกรด A กก.ละ 20-22 บาท ลำไยสดร่วง เกรด AA กก.ละ 13.50 บาท เกรด A กก.ละ 8-9 บาท ส่วนลำไยอบแห้ง เกรด AA กก.ละ 49-51 บาท เกรด A กก.ละ 28-29 บาท

6. มาตรการแก้ไขปัญหา ปี 2547

6.1. คชก.มีมติเมื่อวันที่ 5 เมษายน 2547 มอบหมายกระทรวงเกษตรและสหกรณ์ รับผิดชอบในการกำกับดูแล และแก้ไขปัญหาลำไย อย่างเป็นระบบครบวงจร ตั้งแต่ฤดูการผลิตปี 2547 เป็นต้นไป

6.2. คชก. มีมติเมื่อวันที่ 16 มิถุนายน 2547 อนุมัติให้กระทรวงเกษตรและสหกรณ์ดำเนินการจัดตลาดลำไย ปี 2547 ดังนี้

1.1 การกระจายลำไยสดออกนอกแหล่งผลิต ในวงเงินทุนหมุนเวียนปลอดดอกเบี้ยจำนวน 158 ล้านบาท เพื่อให้กระจายลำไยสดออกนอกแหล่งผลิตไปสู่ผู้บริโภคภายในประเทศ

2.1 การแปรรูปลำไยบรรจุกระป๋อง ในวงเงินทุนหมุนเวียนปลอดดอกเบี้ยจำนวน 200 ล้านบาท นำไปจัดสรรให้สถาบันเกษตรกร กลุ่มสมาชิกฯ และกลุ่มอาชีพต่างๆ ที่ได้รับการสนับสนุนเครื่องมือและอุปกรณ์ผลิตลำไยกระป๋องยืมเป็นทุนหมุนเวียนในการรับซื้อลำไยสด

3.1 การส่งเสริมการบริโภคลำไยภายในประเทศและต่างประเทศ ในวงเงินจ่ายขาด 20 ล้านบาท เพื่อเป็นค่าใช้จ่ายในการประชาสัมพันธ์ผ่านสื่อต่างๆ การจัดเทศกาลรณรงค์ส่งเสริมการบริโภคลำไยทั้งภายในประเทศและการส่งออก

4.1 การแปรรูปและการตลาดลำไยอบแห้ง ในวงเงิน 3,945 ล้านบาท โดยให้ อ.ต.ก. กู้ยืมจากธนาคารของรัฐ เพื่อใช้รับซื้อลำไยสดจากเกษตรกรในราคาที่กำหนด แล้วนำมาแปรรูปเป็นลำไยอบแห้งและใช้ดำเนินการหาตลาดและการจำหน่าย

ทั้งนี้ กระทรวงเกษตรและสหกรณ์ ได้กำหนดราคารับซื้อลำไยสดร่วงเกรด AA กก.ละ 15 บาท เกรด A กก.ละ 10 บาท

กรมการค้าภายใน

กันยายน 2547

my document : ก2 : ก2-1 : ลำไยรายเดือน

ราคาลำไยสดที่เกษตรกรขายได้

เกรด AA (< 85 ผล/กก.)

หน่วย : บาท/กก.

ปี	มค.	กพ.	มีค.	เมย..	พค.	มิย.	กค.	สค.	กย.	ตค.	พย.	ธค.	เฉลี่ย
2542	-	-	-	-	-	-	30.78	32.89	-	-	-	-	31.84
2543	-	-	-	-	-	-	18.38	17.79	-	-	-	-	18.09
2544	-	-	-	-	-	-	37.75	32.25	-	-	-	-	35.00
2545	-	-	-	-	34.00	38.25	20.75	23.00	28.00	29.00	34.00	35.00	30.25
2546	35.00	32.50	28.50	27.00	31.62	33.50	26.77	25.32	23.95	27.88	26.60	30.80	29.12
2547	37.60	38.00	38.00	36.70	32.75	32.13	21.47	21.63	23-24 (6 กย.47)				

เกรด A (86-94 ผล/กก.)

หน่วย : บาท/กก.

ปี	มค.	กพ.	มีค.	เมย..	พค.	มิย.	กค.	สค.	กย.	ตค.	พย.	ธค.	เฉลี่ย
2542	-	-	-	-	-	-	26.78	28.00	-	-	-	-	27.39
2543	-	-	-	-	-	-	14.38	14.13	-	-	-	-	14.26
2544	-	-	-	-	-	-	32.25	28.87	-	-	-	-	30.56
2545	-	-	-	-	26.50	27.50	16.75	18.75	22.00	22.50	26.40	27.00	23.43
2546	29.00	25.00	24.25	23.00	27.62	29.00	21.48	20.25	19.48	24.40	23.43	26.05	24.41
2547	32.20	32.50	32.50	32.50	27.75	27.13	18.60	19.13	20-22 (6 กย..47)				

เกรด B (95-104 ผล/กก.)

หน่วย : บาท/กก.

ปี	มค.	กพ.	มีค.	เมย..	พค.	มิย.	กค.	สค.	กย.	ตค.	พย.	ธค.	เฉลี่ย
2542	-	-	-	-	-	-	21.70	22.50	-	-	-	-	22.10
2543	-	-	-	-	-	-	10.00	9.89	-	-	-	-	9.95
2544	-	-	-	-	-	-	26.50	23.10	-	-	-	-	24.80
2545	-	-	-	-	21.60	22.10	12.62	14.00	17.00	17.10	20.00	21.00	18.18
2546	23.90	19.50	19.25	17.00	22.00	23.80	15.91	16.25	15.90	21.45	16.55	20.80	19.36
2547	26.40	26.50	26.50	26.50	22.75	22.13	14.75	15.50	16-18 (6 กย.47)				

ที่มา : ประมวลจากการรายงานของสำนักงานการค้าภายในจังหวัดเชียงใหม่และลำพูน กรมการค้าภายใน

กรมการค้าภายใน

กันยายน 2547

ด : ลำไย45 (2) f : priced45

ราคาลำไยอบแห้งที่เกษตรกรขายได้

เกรด AA (d > 2.5 ซม. ขึ้นไป)

หน่วย : บาท/กก.

ปี	มค.	กพ.	มีค.	เมษ..	พค.	มิย.	กค.	สค.	กย.	ตค.	พย.	ธค.	เฉลี่ย
2543							66.08	64.20	54.25	53.00	47.00	47.00	55.26
2544		45.00	41.75	40.00	59.60	60.75	73.63	95.45	91.25	87.67	72.63	77.48	67.75
2545	77.50	70.50	70.50	70.00	60.00	57.50	52.00	62.25	64.38	70.25	71.88	73.87	66.72
2546	75.70	74.12	73.25	72.00	72.50	70.00	71.88	69.30	65.85	58.48	60.93	59.30	68.61
2547	52.20	50.25	46.25	45.50	46.63	46.00	50.34	50.50	49-51 (6 กย.47)				

เกรด A (d = 2.2 - 2.4 ซม.)

หน่วย : บาท/กก.

ปี	มค.	กพ.	มีค.	เมษ..	พค.	มิย.	กค.	สค.	กย.	ตค.	พย.	ธค.	เฉลี่ย
2543							41.08	42.96	35.25	35.25	36.70	33.75	37.50
2544		33.25	30.00	27.00	41.50	40.00	52.87	64.17	60.75	57.33	42.50	43.00	44.76
2545	46.50	44.00	44.00	50.00	47.00	47.50	32.00	43.13	45.63	50.25	52.25	54.75	46.42
2546	55.90	54.12	49.50	40.00	41.50	45.00	45.00	39.55	38.83	37.25	40.93	39.30	43.91
2547	32.00	30.25	26.25	25.50	26.34	25.88	31.47	29.25	28-29 (6 กย.47)				

เกรด B (d = 1.9 - 2.1 ซม.)

หน่วย : บาท/กก.

ปี	มค.	กพ.	มีค.	เมษ..	พค.	มิย.	กค.	สค.	กย.	ตค.	พย.	ธค.	เฉลี่ย
2543							22.29	24.04	21.19	20.00	20.30	20.75	21.43
2544		20.00	18.50	17.00	30.00	25.00	32.63	34.33	29.75	26.67	22.50	24.25	25.51
2545	26.50	24.50	24.50	30.00	20.00	21.50	19.60	25.50	27.25	30.38	33.00	37.87	26.72
2546	37.10	34.12	29.75	18.00	19.00	22.00	25.00	19.60	19.53	17.95	20.93	19.30	23.52
2547	12.55	9.53	8.88	9.00	10.13	9.50	13.84	12.50	12-13 (6 กย.47)				

ที่มา : ประมวลจากการรายงานของสำนักงานการค้าภายในจังหวัดเชียงใหม่และลำพูน กรมการค้าภายใน

กรมการค้าภายใน

กันยายน 2547

d : ลำไย45 (2) f : priced

1. ผลผลิตและความต้องการใช้

1.1 ผลผลิต	ปี 2544	ปี 2545	ปี 2546	ปี 2547
- ผลผลิตไทย (ตัน)	540,700	649,900	586,054	511,900 (ประมาณการ)
1.2 ความต้องการใช้				
- บริโภคภายในประเทศ (ตัน)	508,266	610,906	550,890	476,000
- ส่งออก (กระป๋อง)				(มค.-กค.)
- ปริมาณ (ตัน)	8,668	12,560	10,640	6,892
- มูลค่า (ล้านบาท)	311	427	357	219

1.3 ผลผลิตออกสู่ตลาดมาก

- ภาคตะวันออก เดือนพฤษภาคม - มิถุนายน
- ภาคใต้ เดือน สิงหาคม - กันยายน

2. ราคา (บาท/กก.)

เกษตรกรขายได้	10.28	5.84	7.00	6.56
(ที่มา : สำนักงานเศรษฐกิจการเกษตร)				(ราคาเฉลี่ยเดือน สค.)

3. ต้นทุนการผลิต (บาท/กก.)

-	5.45	-	7.78
---	------	---	------

4. สถานการณ์และการแก้ไขปัญหาปี 2547

4.1 สถานการณ์ปัจจุบัน

ผลผลิตเงาะนครศรีธรรมราช และสุราษฎร์ธานี มีออกสู่ตลาดน้อยมาก ส่วนจังหวัดชุมพร ในช่วงนี้ผลผลิตออกมาก ซึ่งกรมการค้าภายในได้ประสานจังหวัดแหล่งผลิตและจังหวัดปลายทางเร่งดำเนินการกระจายผลผลิตเพิ่มขึ้น ส่งผลให้ราคาที่โน้มต่ำลงเหลือกก.ละ 4-6 บาท ปรับตัวสูงขึ้นเป็น 5.50-6 บาท

4.2 การแก้ไขปัญหา

4.2.1 มาตรการ คชก. ได้มีมติเมื่อวันที่ 27 เมษายน 2547 อนุมัติ วงเงินและวิธีการดำเนินการแก้ไขปัญหาเงาะ ปี 2547 ดังนี้

(1) การกระจายออกนอกแหล่งผลิต เงินทุนหมุนเวียน 300 ล้านบาท ให้กรมการค้าภายใน จัดสรรให้จังหวัดแหล่งผลิต จังหวัดปลายทาง และ อคส. ดำเนินการรวบรวมและกระจายเงาะ มังคุด ทูเรียน ไปยังจังหวัดปลายทาง โดยให้ค่าบริหารจัดการ ค่าใช้จ่ายจัดซื้อจัดจำหน่าย และค่าใช้จ่ายในการกระจาย เงาะ มังคุด ทูเรียน ตามเกณฑ์ที่จังหวัดกำหนด

(2) การส่งเสริมการส่งออก เงาะ มังคุด ทูเรียน อนุมัติเงินจ่ายขาด 20 ล้านบาท เพื่อเป็นค่าใช้จ่ายในการประชาสัมพันธ์ การจัดงานเทศกาลรณรงค์การบริโภคเงาะ มังคุด ทูเรียน ทั้งภายใน และต่างประเทศ

4.2.2 การดำเนินงาน

(1) การกระจายผลไม้ออกนอกแหล่งผลิต

ภาคตะวันออก กรมการค้าภายในได้ประสานจังหวัดแหล่งผลิตจัดตั้งจุดรวบรวมเงาะ จำนวน 8 จุด ได้แก่ จันทบุรีได้ตั้งจุดรวบรวมเงาะ 7 จุด จังหวัดตราด 3 จุด และจังหวัดระยอง 3 จุด โดยประสานจังหวัดปลายทางไปรับซื้อผลผลิตเงาะจากจังหวัดจันทบุรี ระยอง และตราด ในระหว่างวันที่ 4 พ.ค. - 15 มิ.ย. 47 ปริมาณรวม 4,801.61 ตัน

ภาคใต้ ขณะนี้ได้กระจายผลผลิตเงาะไปยังจังหวัดปลายทาง ในระหว่างวันที่ 28 ก.ค. - 14 ก.ย. 47 กระจายเงาะปริมาณรวม 2,900 ตัน และเชื่อมโยงการซื้อขายระหว่างเกษตรกรกับโรงงาน ปริมาณรวม 1,498 ตัน ซึ่งขณะนี้กรมฯ ร่วมกับจังหวัดได้เร่งดำเนินการกระจายเงาะเพิ่มขึ้น จากวันละ 60-80 ตัน เป็นวันละ 120 ตัน

(2) ประชาสัมพันธ์ส่งเสริมการบริโภคผลไม้ไทย โดยการจัดงานเทศกาลผลไม้ไทย ทั้งในกรุงเทพฯ และต่างจังหวัดรวม 6 ครั้ง ได้แก่ สวนจตุจักร กรุงเทพฯ จังหวัดร้อยเอ็ด นครราชสีมา ภูเก็ต ตรัง และจังหวัดเชียงใหม่

(3) ประชาสัมพันธ์ผลไม้เพื่อการส่งออก โดยการจัดงาน

- Thai Fruit Paradise ณ สนามบินดอนเมือง บริเวณอาคารขาเข้า อาคาร 1 และ 2 ในระหว่างวันที่ 14-31 พ.ค. 47 เพื่อเชิญชวนให้ชาวต่างประเทศที่เดินทางมาประเทศไทย ได้ทดลองชิมผลไม้ไทย ซึ่งผลจากการจัดงานในครั้งนี้ มีชาวต่างประเทศให้ความสนใจมาชิมผลไม้ไทย กันเป็นจำนวนมาก และดีใจในรสชาติ ซึ่งส่วนใหญ่จะชอบมังคุด ร่องลงมาคือเงาะ

- Thai Fruit Paradise to Global ณ ตลาดไท ในวันที่ 17 พ.ค. 47 และ 24 มิ.ย. 47 โดยจัดส่ง ผลไม้ เงาะ มังคุด ให้สำนักงานส่งเสริมการค้าในต่างประเทศ รวม 20 ประเทศ ได้แก่ ญี่ปุ่น จีน ฮองกง สหรัฐอาหรับเอมิเรสต์ อังกฤษ สวิสเซอร์แลนด์ เป็นต้น ซึ่งสำนักงานส่งเสริมการค้าในต่างประเทศ ได้นำไปประชาสัมพันธ์ในห้างสรรพสินค้า ร้านค้าสหกรณ์ ภัตตาคาร เพื่อให้ผู้บริโภค ได้ทดลองชิม โดยมีเจ้าหน้าที่สาธิตวิธีการปอกเปลือกและรับประทาน

(4) ประสานเชื่อมโยงการซื้อขายเงาะระหว่างโรงงานกับเกษตรกร

กรมการค้าภายในได้ประสานเชื่อมโยงการซื้อขายเงาะระหว่างโรงงานผลไม้มาก่อจำนวน 6 ราย เพื่อไปรับซื้อเงาะจากเกษตรกรจังหวัดจันทบุรีและตราด ปริมาณรวมประมาณ 2,000 ตัน ในระหว่างวันที่ 24 พ.ค. - 5 มิ.ย. 47 ในราคาส่งมอบ ณ หน้าโรงงาน กก.ละ 7.50 บาท และรับซื้อเงาะจากเกษตรกรจังหวัดชุมพร สุราษฎร์ธานี และนครศรีธรรมราช ปริมาณรวมประมาณ 2,000 ตัน ในระหว่างวันที่ 5 ส.ค. - 15 ก.ย. 47

กรมการค้าภายใน
กันยายน 2547

ราคาเกษตรกรขายได้แก่โรงเรียนคณะ

หน่วย : บาท/กก

ปี	พค.	มิย.	กค.	สค.	กย.	เฉลี่ย
2539	11.41	8.39	12.59	9.44	8.13	9.99
2540	24.22	7.02	7.37	12.33	12.75	12.74
2541	21.11	18.64	23.49	16.21	10.63	18.02
2542	15.36	8.53	13.30	15.16	18.17	14.10
2543	16.35	7.5	7.27	7.81	19.86	11.76
2544	8.70	12.75	13.88	7.21	8.88	10.28
2545	6.84	5.58	7.12	3.68	5.99	5.84
2546	27.57	11.00	5.50	6.50	5.00	7.00
2547	6.29	6.56	10.61	6.56		

ที่มา : สำนักงานเศรษฐกิจการเกษตร

D:ข้อมูลผลไม้ 46 F: ราคาทุเรียนรายเดือน

มังคุด

1. ผลผลิตและความต้องการใช้

1.1 ผลผลิต	ปี 2544	ปี 2545	ปี 2546	ปี 2547 ประมาณการ
- ผลผลิตไทย (ตัน)	131,112	205,120	138,745	167,000
1.2 ความต้องการใช้				
- บริโภคภายในประเทศ(ตัน)	112,395	180,506	124,870	145,000
- ส่งออก(สดและแช่แข็ง)				
- ปริมาณ (ตัน)	18,717	17,688	13,264	16,430
- มูลค่า (ล้านบาท)	429.60	380	307	270 (ม.ค.-กค.)

1.3 ผลผลิตออกสู่ตลาดมาก

- ภาคตะวันออก เดือนมิถุนายน - กรกฎาคม
- ภาคใต้ เดือนกรกฎาคม - กันยายน

2. ราคา (บาท/กก.)

เกษตรกรขายได้ (ที่มา : สำนักงานเศรษฐกิจการเกษตร)	17.54	9.81	14.46	10.11 (ราคาเฉลี่ยเดือน ส.ค.)
---	-------	------	-------	---------------------------------

3. ต้นทุนการผลิต (บาท/กก.) - 4.79 - 12.02

4. สถานการณ์และการแก้ไขปัญหาปี 2547

4.1 สถานการณ์ปัจจุบัน

ผลผลิตมังคุดจังหวัดนครศรีธรรมราชและสุราษฎร์ธานี มีเพียงเล็กน้อย ส่วนจังหวัดชุมพรผลผลิตออกมาก โดยผลผลิตส่วนใหญ่ในช่วงนี้คุณภาพไม่ดี มียางไหลและเป็นเนื้อแก้ว ส่งผลให้ราคาปรับตัวลดลง มังคุดเกรดส่งออก กก.ละ 30-33 บาท มังคุดเกรดคละ กก.ละ 12-13 บาท

4.2 การแก้ไขปัญหา

4.2.1 มาตรการ คชก. ได้มีมติเมื่อวันที่ 27 เมษายน 2547 อนุมัติวงเงินและวิธีการดำเนินการแก้ไขปัญหาเงาะ มังคุด ทุเรียน ปี 2547 ดังนี้

(1) การกระจายออกนอกแหล่งผลิต เงินทุนหมุนเวียน 300 ล้านบาท ให้กรมการค้าภายใน จัดสรรให้จังหวัดแหล่งผลิต จังหวัดปลายทาง และ อคส. ดำเนินการรวบรวมและกระจายเงาะ มังคุด ทูเรียน ไปยังจังหวัดปลายทาง โดยให้ค่าบริหารจัดการ ค่าใช้จ่ายจัดซื้อจัดจำหน่าย และค่าใช้จ่ายในการกระจายเงาะ มังคุด ทูเรียน ตามเกณฑ์ที่จังหวัดกำหนด

(2) การส่งเสริมการส่งออก เงาะ มังคุด ทูเรียน อนุมัติเงินจ่ายขาด 20 ล้านบาท เพื่อเป็นค่าใช้จ่ายในการประชาสัมพันธ์ การจัดงานเทศกาลรณรงค์การบริโภคเงาะ มังคุด ทูเรียน ทั้งภายในและต่างประเทศ

4.2.2 การดำเนินงาน

(1) การกระจายผลไม้ออกนอกแหล่งผลิต

ภาคใต้ ได้ดำเนินการกระจายมังคุดในระหว่างวันที่ 28 กค.-14 กย.47 ปริมาณรวม 167 ตัน

(2) ประชาสัมพันธ์ส่งเสริมการบริโภคผลไม้ไทย โดยการจัดงานเทศกาลผลไม้ไทย ทั้งในกรุงเทพฯและต่างจังหวัดรวม 6 ครั้ง ได้แก่ สวนจตุจักร กรุงเทพฯ จังหวัดร้อยเอ็ด นครราชสีมา ภูเก็ต ตรัง และจังหวัดเชียงใหม่

(3) ประชาสัมพันธ์ผลไม้เพื่อการส่งออก โดยการจัดงาน

- Thai Fruit Paradise ณ สนามบินดอนเมือง บริเวณอาคารขาเข้า อาคาร 1 และ 2 ในระหว่างวันที่ 14-31 พ.ค. 47 เพื่อเชิญชวนให้ชาวต่างประเทศที่เดินทางมาประเทศไทย ได้ทดลองชิมผลไม้ไทย ซึ่งผลจากการจัดงานในครั้งนี้ มีชาวต่างประเทศให้ความสนใจมาชิมผลไม้ไทยกันเป็นจำนวนมาก และติดใจ ในรสชาติ ซึ่งส่วนใหญ่จะชอบมังคุด รองลงมาคือเงาะ

- Thai Fruit Paradise to Global ณ ตลาดไท ในวันที่ 17 พ.ค. 47 และ 24 มิ.ย. 47 โดยจัดส่ง ผลไม้ เงาะ มังคุด ให้สำนักงานส่งเสริมการค้าในต่างประเทศ รวม 20 ประเทศ ได้แก่ ญี่ปุ่น จีน ฮองกง สหรัฐอาหรับเอมิเรตส์ อังกฤษ สวิสเซอร์แลนด์ เป็นต้น ซึ่งสำนักงานส่งเสริมการค้าในต่างประเทศ ได้นำไปประชาสัมพันธ์ในห้างสรรพสินค้า ร้านค้าสหกรณ์ ภัตตาคาร เพื่อให้ผู้บริโภคได้ทดลองชิม โดยมีเจ้าหน้าที่สาธิตวิธีการปอกเปลือกและรับประทาน

กรมการค้าภายใน

กันยายน 2547

F:สถานการณ์มังคุด 47 D:ข้อมูลผลไม้46

ราคาเกษตรกรขายได้มั่งคุด

หน่วย : บาท/กก

ปี	พค.	มีย.	กค.	สค.	กย.	เฉลี่ย
2539	24.38	17.44	19.01	14.81	16.5	18.43
2540	36.72	12.6	12.9	-	-	20.74
2541	31.75	26.49	26.34	20.04	20.3	24.98
2542	30.99	14.17	17.39	12.80	13	17.67
2543	28.7	9.33	5.97	8.50	8.38	12.17
2544	25.70	15.38	12.86	13.30	-	16.81
2545	9.90	11.82	8.99	6.86	11.50	9.81
2546	33.00	18.25	10.50	13.86	15.22	14.46
2547	11.50	17.22	15.68	10.11		

ที่มา : สำนักงานเศรษฐกิจการเกษตร

D:ข้อมูลผลไม้ 46 F: ราคาทุเรียนรายเดือน

ทุเรียน

1. ผลผลิตและการใช้ (ตัน)

	ปี 2544	ปี 2545	ปี 2546	ปี 2547 (ประมาณการ)
1.1 ผลผลิตโลก	←————— 1,400,000 —————→			
1.2 ผลผลิตไทย	844,500	962,200	737,000	854,800
- ภาคตะวันออก (จันทบุรี ระยอง ตราด)	537,260	585,570	477,880	503,410
- ภาคใต้ (ชุมพร นครศรีฯ สุราษฎร์ฯ ยะลา)	226,770	249,030	171,200	221,150
1.3 การใช้ภายในประเทศ				
- บริโภคสด	652,400	752,500	556,450	659,320
- แปรรูป	88,450	96,220	73,700	85,480
1.4 ส่งออก (สดและแช่แข็ง)				
- ปริมาณ (ตัน)	143,650	113,480	106,850	71,078
- มูลค่า (ล้านบาท)	2,644	2,322	1,999	1,403

(มก.-กค.)

2. ช่วงผลผลิตออกสู่ตลาด

- ภาคตะวันออก เมษายน - มิถุนายน
- ภาคใต้ กรกฎาคม - กันยายน

3. ต้นทุนการผลิต (บาท/กก.)

	ปี 2544	ปี 2545	ปี 2546	ปี 2547
- พันธุ์ชะนี	9.06	-	-	-
- พันธุ์หมอนทอง	11.40	11.40		

4. ราคา (บาท/กก.)

	ปี 2544	ปี 2545	ปี 2546	ปี 2547
4.1 ราคาที่เกษตรกรขายได้				
- พันธุ์ชะนี	7.37	6.42	7.73	
- พันธุ์หมอนทอง	13.71	13.21	14.86	9 - 10

(6 กย. 47)

5. สถานการณ์และการแก้ไขปัญหา ปี 2547

5.1 สถานการณ์

- ขณะนี้ ผลผลิตทุเรียนภาคใต้ออกสู่ตลาดมากขึ้น จังหวัดสุราษฎร์ธานี และนครศรีธรรมราช ผลผลิตออกสู่ตลาดประมาณร้อยละ 90 จังหวัดชุมพรร้อยละ 35

- ขณะนี้ (6 ก.ย. 47) ราคาเกษตรกรขายได้ทุเรียนหมอนทอง กก.ละ 9-10 บาท

5.2 มาตรการแก้ไขปัญหาปี 2547

การแก้ไขปัญหาภายใต้ คชก. คชก. ได้มีมติเมื่อวันที่ 27 เมษายน 2547 อนุมัติวงเงินและวิธีการดำเนินการดังนี้

1. กระจายออกนอกแหล่งผลิต ในวงเงินทุนหมุนเวียน 300 ล้านบาท ให้กรมการค้าภายใน จัดสรรให้จังหวัดแหล่งผลิต จังหวัดปลายทาง และ อคส. ดำเนินการรวบรวมและกระจายเงาะ มังคุด ทุเรียน ไปยังจังหวัดปลายทาง โดยให้ค่าบริหารจัดการ ค่าใช้จ่ายจัดซื้อจัดจำหน่าย และค่าใช้จ่ายในการกระจายเงาะ มังคุด ทุเรียน ตามเกณฑ์ที่จังหวัดกำหนด

2. ส่งเสริมการส่งออก เงาะ มังคุด ทุเรียน อนุมัติเงินจ่ายขาด 20 ล้านบาท เพื่อเป็นค่าใช้จ่ายในการประชาสัมพันธ์การจัดงานเทศกาลธงการค้าบริโภคเงาะ มังคุด ทุเรียน

3. ส่งเสริมการจำหน่าย โดยประชาสัมพันธ์ธงการค้าบริโภคผ่านสื่อต่างๆ การจัดงานเทศกาลผลไม้ 4 ภาค และการประกวดทุเรียนที่ภาคใต้

~~~~~

กรมการค้าภายใน

กันยายน 2547



## ราคาเกษตรกรขายได้ทุเรียน

พันธุ์ชะนี

หน่วย : บาท/กก

| ปี   | เมย.  | พค.   | มิย.  | กค.   | สค.   | กย.   | เฉลี่ยทั้งปี |
|------|-------|-------|-------|-------|-------|-------|--------------|
| 2539 | 16.44 | 8.26  | 8.85  | 11.72 | 12.63 | 12.33 | 11.71        |
| 2540 |       | 13.58 | 5.83  | 8.42  | 14.05 | -     | 10.47        |
| 2541 | 14.38 | 14.01 | 16.65 | 18.64 | 12.83 | 8.00  | 14.09        |
| 2542 | 15.68 | 7.78  | 5.93  | 8.10  | 10.97 | 13.50 | 10.33        |
| 2543 | 23.00 | 9.33  | 5.97  | 8.50  | 8.38  | -     | 11.04        |
| 2544 | 10.31 | 5.12  | 13.97 | 13.46 | 4.50  | 8.33  | 9.28         |
| 2545 | 20.19 | 4.29  | 6.70  | 7.37  | 5.00  | 8.71  | 8.71         |
| 2546 | 11.75 | 21.60 | 9.66  | 6.31  | 5.58  | -     | 10.98        |
| 2547 | 8.06  | 4.90  | 7.23  | 8.12  | 6.80  | -     |              |

ที่มา : สำนักงานเศรษฐกิจการเกษตร

พันธุ์หมอนทอง

หน่วย : บาท/กก

| ปี   | เมย.  | พค.   | มิย.  | กค.   | สค.   | กย.            | เฉลี่ยทั้งปี |
|------|-------|-------|-------|-------|-------|----------------|--------------|
| 2539 | 21.81 | 15.16 | 19.43 | 19.23 | 21.47 | 20.49          | 19.60        |
| 2540 |       | 24.44 | 12.88 | 18.20 | 21.16 |                | 19.17        |
| 2541 | 27.24 | 26.54 | 31.25 | 35.33 | 23.68 | 23.04          | 27.85        |
| 2542 | 25.56 | 13.18 | 13.77 | 16.92 | 20.88 | 19.41          | 18.29        |
| 2543 | 43.00 | 20.47 | 12.26 | 16.40 | 15.79 | 20.08          | 21.33        |
| 2544 | 27.46 | 11.00 | 20.70 | 26.93 | 10.41 | 13.33          | 18.31        |
| 2545 | 34.50 | 11.52 | 14.78 | 15.19 | 11.35 | 16.96          | 17.38        |
| 2546 | 20.84 | 32.16 | 22.86 | 12.34 | 12.97 | 13.19          | 19.06        |
| 2547 | 24.74 | 10.30 | 17.04 | 15.83 | 14.68 | 9-10 (6 กย.47) |              |

ที่มา : สำนักงานเศรษฐกิจการเกษตร

1. ผลผลิตและความต้องการใช้

| 1.1 ผลผลิต                     | ปี 2543   | ปี 2544                | ปี 2545 | ปี 2546 | ปี 2547    |
|--------------------------------|-----------|------------------------|---------|---------|------------|
| - ผลผลิตโลก (ล้านตัน)          | 13.46     | 13.75                  | 14.85   | -       | -          |
| - ผลผลิตไทย (ล้านตัน)          | 2.29      | 1.98                   | 1.66    | 1.86    | 2.07       |
| 1.2 ความต้องการใช้             |           |                        |         |         |            |
| - บริโภคสดภายในประเทศ(ล้านตัน) | 0.55      | 0.38                   | 0.30    | 0.40    | 0.50       |
| - ส่งออก (กระป๋อง)             |           |                        |         |         | (มค.-มิย.) |
| - ปริมาณ (ล้านตัน)             | 0.428     | 0.395                  | 0.358   | 0.450   | 0.254      |
| - มูลค่า (ล้านบาท)             | 7,877     | 8,365                  | 8,707   | 10,757  | 7,874      |
| 1.3 ผลผลิตออกสู่ตลาดมาก        | รุ่นที่ 1 | เดือนเมษายน – มิถุนายน |         |         |            |
|                                | รุ่นที่ 2 | เดือนตุลาคม – ธันวาคม  |         |         |            |

2. ราคา (บาท/กก.)

|                   |      |      |      |      |                         |
|-------------------|------|------|------|------|-------------------------|
| ราคา ณ หน้าโรงงาน | 2.27 | 2.53 | 4.42 | 4.04 | 4.30-4.40<br>(13 กย.47) |
|-------------------|------|------|------|------|-------------------------|

3. ต้นทุนการผลิต (บาท/กก.)

|      |      |      |      |      |
|------|------|------|------|------|
| 1.84 | 1.88 | 1.94 | 1.68 | 1.69 |
|------|------|------|------|------|

4. สถานการณ์ปัจจุบัน/แนวโน้ม

4.1 สำนักงานเศรษฐกิจการเกษตรได้ประมาณการผลผลิตที่ออกสู่ตลาดในเดือน ส.ค. 47 ประมาณ 0.044 ล้านตัน หรือร้อยละ 2.20 ของผลผลิตรวม 1.994 ล้านตัน ลดลงจาก 0.122 ล้านตัน ของเดือนที่ผ่านมา หรือลดลงร้อยละ 63.93 และลดลงจาก 0.059 ล้านตัน ในช่วงเดียวกันของปีที่ผ่านมา หรือลดลงร้อยละ 27.12

4.2 ในเดือนสิงหาคม 2547 ปริมาณผลผลิตออกสู่ตลาดน้อย เนื่องจากเป็นช่วงปลายฤดูเก็บเกี่ยว สับปะรด โรงงานส่วนใหญ่หยุดการรับซื้อวัตถุดิบเพื่อซ่อมแซมเครื่องจักรประจำปี ส่งผลให้ราคาที่เกษตรกรขายได้ปรับตัวลดลงจาก กก.ละ 5.25 บาท ในเดือน ก.ค.47 เป็น กก.ละ 4.49 บาท ในเดือน ส.ค. 47

5. มาตรการแก้ไขปัญหาราคาจำหน่าย

ราคาจำหน่ายอยู่ในเกณฑ์ดี จึงไม่มีการแทรกแซงตลาด

## ราคาสัมประรดที่เกษตรกรขายได้หน้าโรงงานแปรรูปสัมประรด

บาท/กก.

| ปี   | มค.  | กพ.  | มีค. | เมย. | พค.  | มิย. | กค.  | สค.  | กย.  | ตค.  | พย.  | ธค.  | เฉลี่ย |
|------|------|------|------|------|------|------|------|------|------|------|------|------|--------|
| 2538 | 1.45 | 1.65 | 1.80 | 1.89 | 1.92 | 2.04 | 2.18 | 2.46 | 2.93 | 3.29 | 3.30 | 2.91 | 2.32   |
| 2539 | 2.86 | 2.99 | 3.00 | 2.88 | 2.30 | 2.09 | 2.27 | 2.94 | 3.51 | 3.58 | 3.49 | 3.54 | 2.95   |
| 2540 | 3.63 | 3.66 | 3.43 | 3.17 | 2.76 | 2.65 | 2.77 | 2.98 | 3.96 | 4.42 | 4.59 | 4.85 | 3.57   |
| 2541 | 5.01 | 5.19 | 5.68 | 4.87 | 5.10 | 5.76 | 5.54 | 6.02 | 6.60 | 6.46 | 5.42 | 4.88 | 5.54   |
| 2542 | 3.46 | 3.78 | 3.17 | 2.98 | 2.25 | 2.34 | 2.84 | 2.69 | 2.32 | 1.77 | 1.57 | 1.58 | 2.56   |
| 2543 | 1.64 | 1.93 | 2.12 | 2.25 | 2.05 | 1.54 | 1.78 | 3.17 | 3.57 | 3.16 | 2.25 | 1.76 | 2.27   |
| 2544 | 1.63 | 1.60 | 1.55 | 1.63 | 1.90 | 2.48 | 2.95 | 3.00 | 3.50 | 3.38 | 3.27 | 3.45 | 2.53   |
| 2545 | 3.73 | 4.09 | 4.34 | 4.56 | 4.03 | 4.32 | 4.54 | 4.84 | 4.71 | 4.96 | 4.63 | 4.34 | 4.42   |
| 2546 | 4.05 | 3.75 | 3.81 | 4.04 | 4.33 | 4.75 | 4.65 | 4.60 | 4.03 | 3.70 | 3.13 | 3.79 | 4.05   |
| 2547 | 4.13 | 4.32 | 4.83 | 4.86 | 4.70 | 5.02 | 5.25 | 4.49 | 4.35 |      |      |      | 4.66   |

(13 กย.47)

ที่มา : สำนักงานการค้าภายในจังหวัดประจวบคีรีขันธ์

กรมการค้าภายใน

กันยายน 2547

## 1. การผลิตและความต้องการใช้

|                                                 | 2543/44 | 2544/45 | 2545/46 | 2546/47       | 2547/48     |      |
|-------------------------------------------------|---------|---------|---------|---------------|-------------|------|
|                                                 |         |         |         |               | (ประมาณการ) |      |
| ผลผลิต (ล้านตัน)                                |         |         |         |               |             |      |
| โลก                                             | 589.453 | 598.825 | 600.988 | 616.910       | 662.870     |      |
| ไทย                                             | 4.462   | 4.466   | 4.230   | 4.119         | 4.226       |      |
| ความต้องการ                                     | 4.164   | 4.177   | 4.151   | 3.627         | 3.627       |      |
| นำเข้า                                          | 0.0021  | 0.0013  | 0.0054  | 0.0002        |             |      |
| - ในโควตา                                       |         |         |         | (ม.ค.-ส.ค.47) |             |      |
| - นอกโควตา                                      | 0.0021  | 0.0013  | 0.0054  | 0.0002        |             |      |
| ส่งออก                                          | 0.491   | 0.146   | 0.189   | 0.689         |             |      |
| (ม.ค.-ส.ค.47)                                   |         |         |         | 3.39          |             |      |
| ต้นทุนการผลิต (บาท/ก.ก.)                        | 3.41    | 3.24    | 3.34    | 3.39          | 3.35        |      |
| 2. ราคา (บาท/ก.ก.)                              | 2543    | 2544    | 2545    | 2546          | 2547        |      |
|                                                 |         |         |         | ก.ค.47        | ส.ค.47      |      |
| - เกษตรกรขายได้ทั่วประเทศ(ความชื้นไม่เกิน14.5%) | 4.26    | 3.93    | 4.17    | 4.48          | 5.71        | 4.69 |
| - หน้าโรงงานอาหารสัตว์รับซื้อ ตลาด กทม.         | 4.76    | 4.36    | 4.67    | 4.92          | 6.06        | 4.91 |
| - ซื้อขายล่วงหน้าตลาดชิคาโก                     | 3.30    | 3.64    | 3.85    | 3.83          | 3.81        | 3.69 |

## 3. สภาพปัญหา

3.1 **ต้นทุน** ปริมาณผลผลิตออกสู่ตลาดพร้อมกันจำนวนมาก และเป็นช่วงฤดูฝนข้าวโพดมีความชื้นสูง ทำให้ราคาโน้มต่ำลง

3.2 **ปลายฤดู** ปริมาณผลผลิตออกสู่ตลาดน้อย และความชื้นลดลงทำให้ราคาสูงขึ้น อาจส่งผลกระทบต่อผู้ใช้วัตถุดิบอาหารสัตว์

## 4. มาตรการแก้ไข

4.1 **มาตรการแทรกแซงตลาด** ปี 2547/48 ให้ อคส. และ ธ.ก.ส. รับจำนำข้าวโพดเมล็ด ความชื้นไม่เกิน 30% จากเกษตรกรโดยตรง ปริมาณ 800,000 -1,000,000 ตัน ราคารับจำนำข้าวโพดข้าวโพดเมล็ด ความชื้น 14.5% กก.ละ 4.40 บาท ระยะเวลารับจำนำ กันยายน-ธันวาคม 2547 ระยะเวลาไถ่ถอนภายใน 2 เดือน และให้มีคณะกรรมการระบายข้าวโพดพิจารณาปริมาณและราคาที่จำหน่ายได้ก่อนครบกำหนดไถ่ถอน

4.2 **นโยบายและมาตรการนำเข้าข้าวโพดเลี้ยงสัตว์ ปี 2547**

คณะรัฐมนตรีมีมติ 2 ธันวาคม 2546, 7 เมษายน 2547 และ 8 มิถุนายน 2547 เห็นชอบ ให้กำหนดนโยบายและมาตรการนำเข้าข้าวโพดเลี้ยงสัตว์ ตามที่คณะกรรมการนโยบายอาหารเสนอ ดังนี้  
1) การนำเข้าในโควตาจากประเทศสมาชิกและไม่ใช้สมาชิก WTO ปริมาณนำเข้า 500,000 ตัน อากรนำเข้า

ร้อยละ 0 และกำหนดระยะเวลานำเข้าภายในวันที่ 15 กรกฎาคม 2547 โดยกำหนดจัดสรรโควตาให้กับผู้ใช้โดยตรง

2) การนำเข้านอกโควตา นำเข้าเสรีไม่จำกัดปริมาณและช่วงเวลานำเข้า โดยการนำเข้าจากประเทศสมาชิก WTO อากรนำเข้าร้อยละ 73.0 และค่าธรรมเนียมพิเศษนำเข้า ต้นละ 180 บาท และการนำเข้าจากประเทศไม่ใช่สมาชิก WTO อากรนำเข้า กก.ละ 2.75 บาท และค่าอากรพิเศษร้อยละ 10.22 (อัตราอากรนำเข้าและค่าอากรพิเศษเมื่อรวมกันแล้วใกล้เคียงร้อยละ 73.0) และค่าธรรมเนียมพิเศษนำเข้าต้นละ 180 บาท 3) การนำเข้าจากประเทศสมาชิกเขตการค้าเสรีอาเซียน (AFTA) ให้นำเข้าเสรีโดยไม่จำกัดปริมาณและช่วงนำเข้า อากรนำเข้าร้อยละ 5 4) การนำเข้าจากกัมพูชา ลาว พม่าตามข้อตกลงการประชุมว่าด้วยยุทธศาสตร์ความร่วมมือทางเศรษฐกิจ ให้นำเข้าได้เสรี ไม่จำกัดปริมาณและช่วงเวลานำเข้า อากรนำเข้าร้อยละ 0 กำหนดให้ผู้นำเข้าทุกรายต้องจดทะเบียนและแจ้งปริมาณการนำเข้า การใช้หรือจำหน่าย ซึ่งต้องระบุผู้รับซื้อ และสต็อกข้าวโพดเลี้ยงสัตว์ที่นำเข้าเป็นประจำทุกเดือน

### 5. ผลการดำเนินการ

แจ้ง อคส.และ ธ.ก.ส.เร่งดำเนินการในส่วนที่เกี่ยวข้องรวมทั้งแจ้งจังหวัดแหล่งผลิต รวม 40 จังหวัดให้รณรงค์ประชาสัมพันธ์ครอบคลุมทุกพื้นที่ เพื่อให้เกษตรกร และผู้เกี่ยวข้องทราบและเข้าใจวิธีการตลอดจนขั้นตอนการรับจำนำ และเข้าร่วมโครงการกับ อคส.และ ธ.ก.ส.

### 6. สถานการณ์ปัจจุบันและแนวโน้ม

ผลผลิตข้าวโพดเลี้ยงสัตว์ ปี 2547/48 รุ่น 1 ซึ่งมีประมาณร้อยละ 85 ของผลผลิตทั้งปีได้ทยอยออกสู่ตลาดเพิ่มมากขึ้นตามลำดับ (กย.-ตค.47 ออกสู่ตลาด 50 %) แต่ข้าวโพดส่วนใหญ่มีความชื้นสูงเกิน 30 % เพราะมีฝนตกชุกในพื้นที่เก็บเกี่ยว ทำให้คุณภาพข้าวโพดไม่ดีนัก ภาวะการค้าโดยทั่วไปค่อนข้างเยียบเหงา ปริมาณการซื้อขายมีไม่มากนัก ส่งผลให้ระดับราคาซื้อขายมีแนวโน้มอ่อนตัวลงอย่างต่อเนื่อง โดยราคาที่เกษตรกรขายได้เฉลี่ยทั่วประเทศ เดือนสิงหาคม 2547 ก.ก. ละ 4.69 บาท ลดลงจากเดือนก่อนซึ่งมีราคา ก.ก. ละ 5.71 บาท ส่วนราคาที่โรงงานอาหารสัตว์รับซื้อ ตลาด กทม. เดือนสิงหาคม 2547 ก.ก. ละ 4.91 บาท ลดลงจากเดือนก่อน ซึ่งมีราคา ก.ก.ละ 6.06 บาท สำหรับราคาซื้อขายล่วงหน้าตลาดชิคาโกส่งมอบเดือนกันยายน 2547 ก็มีแนวโน้มอ่อนตัวลงเช่นกัน จาก ก.ก.ละ 3.81 บาทในเดือนกรกฎาคม 2547 เหลือ ก.ก.ละ 3.69 บาท ในเดือนสิงหาคม 2547 อย่างไรก็ตาม ภายหลังจาก คชก.ได้อนุมัติ(1 กย.47) ให้ อคส. และ ธ.ก.ส. ดำเนินการรับจำนำข้าวโพดเลี้ยงสัตว์ ปี 2547/48 จากเกษตรกร ปริมาณ 800,000-1,000,000 ตัน ราคาจำนำข้าวโพดเมล็ด ความชื้น 14.5 % กก.ละ 4.40 บาท ปรากฏว่าราคาซื้อขายได้เริ่มปรับตัวสูงขึ้น เนื่องจากผู้ประกอบการมีความมั่นใจในสถานการณ์ราคาข้าวโพดว่าจะไม่ต่ำกว่าราคาจำนำที่ทางราชการกำหนด ทำให้มีการแข่งขันเข้าไปรับซื้อมากขึ้น

ส่งสำนักเสริมการค้าสินค้าเกษตร  
กรมการค้าภายใน  
กันยายน 2547

ร: ข้าวโพดเลี้ยงสัตว์ D: 6 ก.พ.46

ราคาข้าวโพดเลี้ยงสัตว์

หน่วย : บาท/กก.

|                                                                             | มค.  | กพ.  | มีค. | เมย. | พค.  | มิย. | กค.  | สค.  | กย.  | ตค.  | พย.  | ธค.  | เฉลี่ย |
|-----------------------------------------------------------------------------|------|------|------|------|------|------|------|------|------|------|------|------|--------|
| ราคาที่เกษตรกรขายได้ (ความชื้นไม่เกิน 14.5%) ที่มา สำนักงานเศรษฐกิจการเกษตร |      |      |      |      |      |      |      |      |      |      |      |      |        |
| 2540                                                                        | 3.84 | 3.76 | 3.81 | 4.01 | 4.00 | 3.89 | 3.96 | 4.26 | 4.45 | 4.36 | 4.18 | 4.13 | 4.05   |
| 2541                                                                        | 4.81 | 5.06 | 5.00 | 4.87 | 5.24 | 5.34 | 5.44 | 4.70 | 3.82 | 3.71 | 3.46 | 3.38 | 4.57   |
| 2542                                                                        | 3.66 | 3.73 | 3.94 | 4.18 | 4.56 | 4.75 | 4.79 | 4.21 | 3.94 | 3.99 | 4.25 | 4.56 | 4.21   |
| 2543                                                                        | 4.69 | 4.74 | 4.87 | 4.89 | 4.84 | 4.39 | 3.89 | 3.59 | 3.52 | 3.86 | 3.94 | 3.92 | 4.26   |
| 2544                                                                        | 4.01 | 3.85 | 3.83 | 3.84 | 3.91 | 4.03 | 3.89 | 3.98 | 3.85 | 4.01 | 4.02 | 3.90 | 3.93   |
| 2545                                                                        | 3.89 | 4.02 | 4.24 | 4.24 | 4.36 | 4.35 | 4.25 | 4.16 | 3.98 | 4.22 | 4.17 | 4.12 | 4.17   |
| 2546                                                                        | 4.20 | 4.22 | 4.54 | 4.47 | 4.56 | 4.57 | 4.72 | 4.72 | 4.40 | 4.50 | 4.46 | 4.40 | 4.48   |
| 2547                                                                        | 4.36 | 4.03 | 4.45 | 5.71 | 6.48 | 6.63 | 5.71 | 4.69 |      |      |      |      | 5.26   |
| ราคาที่ใช้ผู้ส่งออกซื้อ ณ ตลาด กทม.                                         |      |      |      |      |      |      |      |      |      |      |      |      |        |
| 2540                                                                        |      |      |      |      |      |      |      |      |      | 4.88 | 4.69 | 4.71 | 4.76   |
| 2541                                                                        | 5.38 |      |      |      |      |      |      | 4.49 | 3.97 | 3.90 | 3.74 | 3.74 | 4.20   |
| 2542                                                                        |      |      |      |      |      |      | 4.51 | 4.24 | 4.16 | 4.44 | 4.75 | 4.91 | 4.50   |
| 2543                                                                        | 4.91 |      |      |      |      |      | 4.12 | 3.88 | 3.93 | 4.36 | 4.41 |      | 4.27   |
| 2544                                                                        | 4.46 | 4.26 | 4.26 | 4.29 | 4.35 | 4.27 | 4.11 | 4.25 | 4.26 | 4.38 | 4.37 | 4.23 | 4.29   |
| 2545                                                                        | 4.27 | 4.32 | 4.33 |      |      |      | 4.55 | 4.39 | 4.33 | 4.38 | 4.46 | 4.45 | 4.39   |
| 2546                                                                        | 4.41 |      |      |      |      |      |      | 4.83 | 4.58 | 4.59 | 4.85 | 4.86 | 4.69   |
| 2547                                                                        | 4.86 |      | 5.73 | 6.95 | 6.74 |      | 5.77 | 4.66 |      |      |      |      | 5.79   |
| ราคาที่โรงงานอาหารสัตว์รับซื้อ ณ ตลาด กทม.                                  |      |      |      |      |      |      |      |      |      |      |      |      |        |
| 2540                                                                        | 4.21 | 4.28 | 4.36 | 4.64 | 4.81 | 4.67 | 5.02 | 5.23 | 5.18 | 5.00 | 4.73 | 4.71 | 4.74   |
| 2541                                                                        | 5.45 | 5.84 | 5.66 | 5.42 | 5.58 | 5.76 | 5.51 | 4.67 | 4.17 | 3.97 | 3.84 | 3.99 | 4.99   |
| 2542                                                                        | 4.27 | 4.27 | 4.40 | 4.57 | 4.91 | 5.02 | 4.92 | 4.39 | 4.24 | 4.55 | 5.00 | 5.13 | 4.64   |
| 2543                                                                        | 5.28 | 5.27 | 5.43 | 5.46 | 5.22 | 4.51 | 4.24 | 4.00 | 4.06 | 4.52 | 4.56 | 4.54 | 4.76   |
| 2544                                                                        | 4.56 | 4.30 | 4.30 | 4.32 | 4.40 | 4.34 | 4.16 | 4.32 | 4.35 | 4.51 | 4.45 | 4.31 | 4.36   |
| 2545                                                                        | 4.37 | 4.50 | 4.87 | 4.92 | 5.11 | 5.04 | 4.83 | 4.46 | 4.38 | 4.50 | 4.55 | 4.55 | 4.67   |
| 2546                                                                        | 4.75 | 4.90 | 5.07 | 5.06 | 4.99 | 4.96 | 4.96 | 4.95 | 4.77 | 4.73 | 4.97 | 4.93 | 4.92   |
| 2547                                                                        | 4.88 | 4.68 | 5.40 | 6.94 | 7.16 | 7.16 | 6.06 | 4.91 |      |      |      |      | 5.90   |
| ราคาซื้อขายล่วงหน้าตลาดชิคาโก                                               |      |      |      |      |      |      |      |      |      |      |      |      |        |
| 2540                                                                        | 2.71 | 2.85 | 3.12 | 3.08 | 2.90 | 2.72 | 3.01 | 3.37 | 3.80 | 4.13 | 4.29 | 4.71 | 3.39   |
| 2541                                                                        | 5.73 | 5.00 | 4.39 | 3.91 | 3.75 | 4.04 | 3.77 | 3.40 | 3.20 | 3.32 | 3.15 | 3.94 | 3.97   |
| 2542                                                                        | 3.14 | 3.15 | 3.25 | 3.25 | 3.18 | 3.17 | 2.81 | 3.20 | 3.26 | 3.14 | 2.99 | 2.93 | 3.12   |
| 2543                                                                        | 3.19 | 3.27 | 3.41 | 3.41 | 3.62 | 3.21 | 2.89 | 2.88 | 3.07 | 3.41 | 3.61 | 3.68 | 3.30   |
| 2544                                                                        | 3.69 | 3.56 | 3.66 | 3.69 | 3.51 | 3.44 | 3.84 | 3.84 | 3.74 | 3.59 | 3.57 | 3.58 | 3.64   |
| 2545                                                                        | 3.60 | 3.55 | 3.49 | 3.41 | 3.48 | 3.53 | 3.77 | 4.30 | 4.53 | 4.35 | 4.15 | 4.07 | 3.85   |
| 2546                                                                        | 3.98 | 4.00 | 3.93 | 4.04 | 4.09 | 3.93 | 3.54 | 3.63 | 3.65 | 3.54 | 3.73 | 3.88 | 3.83   |
| 2547                                                                        | 4.12 | 4.37 | 4.71 | 4.89 | 4.79 | 4.61 | 3.81 | 3.69 |      |      |      |      | 4.37   |

ปริมาณนำเข้าและส่งออกข้าวโพดเลี้ยงสัตว์

หน่วย : พันตัน

|              |       |        |        |        |       |        |       |       |       |       |       |       |        |
|--------------|-------|--------|--------|--------|-------|--------|-------|-------|-------|-------|-------|-------|--------|
| ปริมาณนำเข้า |       |        |        |        |       |        |       |       |       |       |       |       |        |
| 2540         |       | 0.08   |        |        | 0.12  | 194.12 | 68.17 | 6.50  |       |       |       |       | 268.99 |
| 2541         |       |        | 6.66   | 22.24  | 69.60 | 98.23  | 69.07 |       |       |       |       |       | 265.80 |
| 2542         |       | 0.35   |        |        | 42.87 | 30.57  | 6.85  |       | 0.10  | 0.15  | 1.15  | 72.24 | 154.27 |
| 2543         | 33.33 | 49.33  | 58.54  | 68.32  | 97.41 | 28.55  | 0.21  | 0.25  | 0.59  | 0.23  | 0.56  | 1.45  | 338.77 |
| 2544         |       |        |        |        | 0.50  |        |       |       | 0.10  | 0.72  | 0.12  | 0.63  | 2.07   |
| 2545         |       |        |        |        |       |        |       |       |       | 0.42  | 0.51  | 0.40  | 1.33   |
| 2546         |       |        |        | 0.30   |       |        |       | 0.03  | 0.52  | 1.59  | 3.00  |       | 5.44   |
| 2547         |       | 0.05   | 0.12   | 0.03   | 0.04  |        |       |       |       |       |       |       | 0.24   |
| ปริมาณส่งออก |       |        |        |        |       |        |       |       |       |       |       |       |        |
| 2540         | 2.50  | 5.93   | 2.91   | 0.57   | 0.57  | 0.90   | 0.11  | 0.30  | 0.51  | 0.19  | 15.12 | 23.73 | 53.34  |
| 2541         | 3.67  | 21.67  | 5.48   | 0.60   | 0.22  | 0.38   | 0.54  | 7.37  | 20.25 | 24.74 | 14.98 | 15.02 | 114.92 |
| 2542         | 7.48  | 2.30   | 15.42  | 10.40  | 7.68  | 0.04   | 0.08  | 0.65  | 6.96  | 4.56  | 0.23  | 0.62  | 56.41  |
| 2543         | 1.21  | 0.58   | 0.68   | 0.71   | 0.57  | 0.77   | 0.55  | 4.60  | 5.11  | 2.51  | 0.09  | 2.58  | 19.96  |
| 2544         | 16.60 | 7.34   | 69.19  | 67.28  | 62.15 | 43.20  | 41.31 | 48.04 | 36.53 | 38.10 | 26.02 | 35.08 | 490.85 |
| 2545         | 13.85 | 17.06  | 6.28   | 3.88   | 9.81  | 0.82   | 1.76  | 9.65  | 17.43 | 39.02 | 13.88 | 7.85  | 141.29 |
| 2546         | 27.84 | 12.42  | 7.52   | 8.76   | 1.05  | 3.67   | 0.36  | 2.53  | 10.92 | 10.91 | 52.00 | 49.20 | 187.18 |
| 2547         | 24.26 | 113.41 | 271.77 | 211.29 | 54.20 | 0.67   | 1.05  | 12.74 |       |       |       |       | 689.37 |

## ปาล์มน้ำมัน

### 1. ผลผลิต : ล้านตัน

|                            | ปี 2542 | ปี 2543 | ปี 2544 | ปี 2545 | ปี 2546 | ปี 2547 <sup>ก</sup> | % Δ  |
|----------------------------|---------|---------|---------|---------|---------|----------------------|------|
| 1.1 โลก น้ำมันปาล์มดิบ     | 19.25   | 21.80   | 24.28   | 25.42   | 27.64   | 29.05                | 5.10 |
| มาเลเซีย ”                 | 9.76    | 10.49   | 11.94   | 11.86   | 13.18   | 13.40                | 1.67 |
| อินโดนีเซีย ”              | 5.80    | 7.20    | 8.30    | 9.20    | 9.80    | 10.60                | 8.16 |
| 1.2 ไทย ก. เกษตร : ผลปาล์ม | 3.512   | 3.256   | 4.089   | 4.001   | 4.902   | 5.275                | 7.61 |
| โรงงานสกัด : น้ำมันดิบ     | 0.707   | 0.579   | 0.780   | 0.642   | 0.864   | 0.923                | 6.87 |

### 2. ต้นทุน ผลผลิตเฉลี่ย

|                       | ปี 2542      | ปี 2543    | ปี 2544 | ปี 2545 | ปี 2546 | ปี 2547 |
|-----------------------|--------------|------------|---------|---------|---------|---------|
| ต้นทุนผลปาล์ม บาท/กก. | 1.52         | 1.62       | 1.49    | 1.63    | 1.55    | Na      |
| ผลผลิตเฉลี่ย กก./ไร่  | 2,819        | 2,500      | 2,807   | 2,434   | 2,725   | 2,823   |
| แหล่งผลิต : ปี 2547   | เนื้อที่:ไร่ | ผลผลิต:ตัน | กก./ไร่ | %ผลผลิต |         |         |
| จ.กระบี่              | 597,728      | 1,768,677  | 2,959   | 34      |         |         |
| จ.สุราษฎร์ธานี        | 504,162      | 1,484,253  | 2,944   | 28      |         |         |
| จ.ชุมพร               | 362,280      | 1,011,123  | 2,791   | 19      |         |         |
| จ.สตูล                | 75,241       | 187,350    | 2,490   | 4       |         |         |
| จ.ตรัง                | 78,050       | 199,340    | 2,554   | 4       |         |         |
| จ.ประจวบคีรีขันธ์     | 52,055       | 130,450    | 2,506   | 2       |         |         |
| จ.ชลบุรี              | 52,100       | 127,593    | 2,449   | 2       |         |         |
| จังหวัดอื่นๆ          | 146,892      | 366,584    | 2,496   | 7       |         |         |
| ทั่วประเทศ            | 1,868,508    | 5,275,370  | 2,823   | 100     |         |         |

(พยากรณ์ พค.47)

### 3. บัญชีสมดุลน้ำมันปาล์มดิบ : ตัน

|                      | ปี 2542 | ปี 2543 | ปี 2544 | ปี 2545 | ปี 2546 | ปี 2547*           |
|----------------------|---------|---------|---------|---------|---------|--------------------|
|                      |         |         |         |         |         | ณ.ค.47    ณ.ส.ค.47 |
| 1. สต็อกยกมา         | 25,699  | 180,577 | 157,387 | 108,884 | 59,995  | 114,953    114,952 |
| 2. ผลผลิต            | 707,951 | 579,557 | 780,389 | 641,607 | 863,836 | 923,190    821,688 |
| 3. นำเข้า (นอกโควตา) | -       | -       | -       | 3,103   | -       | -    31,231        |
| 4. ใช้ภายใน          | 534,972 | 570,705 | 662,327 | 659,159 | 722,589 | 794,848    844,087 |
| 5. ส่งออก            | 180,577 | 32,042  | 166,565 | 34,443  | 86,289  | -    2,219         |
| 6. สต็อกยกไป         | 180,577 | 157,387 | 108,884 | 59,995  | 114,953 | 243,295    121,566 |
| สต็อก เอกชน          | 112,049 | 118,128 | 108,884 | 59,995  | 114,953 | -    -             |
| สต็อก อคส.           | 68,528  | 39,259  | -       | -       | -       | -    -             |

ที่มา โรงงานสกัดและกลั่นฯ ปี 47 \* ประมาณการเบื้องต้น

## 4. การนำเข้า-ส่งออก : ต้น

|                            | ปี 2542 | ปี 2543 | ปี 2544 | ปี 2545 | ปี 2546 | ปี 2547<br>(ม.ก.-ก.ค.) |
|----------------------------|---------|---------|---------|---------|---------|------------------------|
| 4.1 นำเข้า -รวม 6 พิกัด    | 20,550  | 16,242  | 23,946  | 26,606  | 42,161  | 53,081                 |
| น้ำมันดิบ - 1511.100       | -       | -       | -       | -       | 2       | -                      |
| น้ำมันบริสุทธิ์ - 1511.900 | 4,024   | 1,106   | 117     | 2,499   | 9,714   | 33,268                 |
| 4.2 ส่งออก -รวม 6 พิกัด    | 59,850  | 116,872 | 297,196 | 173,889 | 221,939 | 174,772                |
| น้ำมันดิบ - 1511.100       | 16,967  | 20,234  | 160,781 | 49,744  | 76,667  | 3,014                  |
| น้ำมันบริสุทธิ์ - 1511.900 | 7,362   | 16,915  | 19,281  | 32,246  | 61,170  | 78,248                 |

ประเทศส่งออก น้ำมันดิบ : มาเลเซีย (35%) อินเดีย (36 %) น้ำมันบริสุทธิ์ : พม่า (78%) จีน (12%)

## 5. ราคา (บาท/กก.)

|                                | ปี 2542 | ปี 2543 | ปี 2544 | ปี 2545 | ปี 2546 | ปี 2547          |
|--------------------------------|---------|---------|---------|---------|---------|------------------|
| ไทย                            |         |         |         |         | ทั้งปี  | ส.ค.46    ส.ค.47 |
| ผลปาล์ม (%น้ำมัน 17) ณ โรงสกัด | 2.51    | 1.83    | 1.43    | 2.70    | 2.76    | 2.38    3.99     |
| น้ำมันปาล์มดิบ กทม             | 18.15   | 12.95   | 10.80   | 17.25   | 18.28   | 15.51    21.96   |
| น้ำมันปาล์มบริสุทธิ์ กทม       | 24.25   | 17.13   | 14.55   | 20.79   | 22.93   | 19.17    26.44   |
| มาเลเซีย                       |         |         |         |         |         |                  |
| น้ำมันปาล์มดิบในมาเลเซีย       | 14.57   | 10.54   | 10.61   | 15.36   | 17.24   | 15.32    16.40   |
| น้ำมันปาล์มบริสุทธิ์ ส่งออก    | 16.91   | 11.98   | 11.73   | 16.45   | 18.88   | 17.77    17.96   |

## 6. สภาพปัญหา

## 6.1 ปัญหาภาพรวม

1) ปัญหาการตลาด ราคาผลปาล์มไม่มีเสถียรภาพ เนื่องจากปริมาณผลผลิตที่ออกสู่ตลาดไม่แน่นอน บางช่วงมีปริมาณมากกว่าความต้องการใช้ภายใน(บางช่วงน้อยกว่า) ราคาน้ำมันปาล์มมาเลเซียซึ่งมีอิทธิพลต่อการปรับตัวของราคาในประเทศไม่แน่นอน รวมทั้งเกษตรกรเร่งตัดปาล์มดิบ ซึ่งมีคุณภาพ(เปอร์เซ็นต์น้ำมัน)ต่ำ ทำให้ขายไม่ได้ราคา

2) ปัญหาการผลิต ผลผลิตเฉลี่ยต่ำ เนื่องจากพันธุ์ปาล์มไม่ดี พื้นที่ปลูกไม่เหมาะสม อายุมาก ส่งผลให้ต้นทุนการผลิตสูง

## 3) ปัญหาการบริหารจัดการ

- การลักลอบนำเข้าน้ำมันปาล์มตามแนวชายแดนมืออย่างสม่ำเสมอ เนื่องจากน้ำมันปาล์มมาเลเซียมีราคาถูกกว่าน้ำมันปาล์มในประเทศ

- มีการนำเข้าน้ำมันปาล์มนอกโควตาจากมาเลเซียเพิ่มมากขึ้นตั้งแต่ปลายปี 2545

- โรงงานสกัดน้ำมันปาล์มดิบ และโรงงานกลั่นน้ำมันปาล์มบริสุทธิ์ มีต้นทุนการผลิตสูงเนื่องจากมีวัตถุดิบในการผลิตเพียงร้อยละ 55 ของกำลังการผลิต ทำให้การค้าไม่สามารถแข่งขันด้านราคากับต่างประเทศได้



## 6.2 ปัญหาการตลาด

1) ปี 2542 - 2544 ผลปาล์มราคาตกต่ำ (มีการแทรกแซงตลาด)

2) ปี 2545 - ผลปาล์มราคาสูง (ไม่มีการแทรกแซงตลาด)

- น้ำมันปาล์มดิบราคาสูงในช่วงปลายปี สมาคมโรงกลั่นน้ำมันปาล์มขอนำเข้าน้ำมันปาล์มดิบ ชนิด Crude Palm Olein จำนวน 20,000 ตัน ภาษี 5% กระทรวงพาณิชย์พิจารณาสถานการณ์มีอุปทานน้ำมันปาล์มดิบเพียงพอกับความต้องการใช้ จึงไม่มีการอนุมัติให้นำเข้า

3) ปี 2546 - ผลปาล์มมีราคาสูงในช่วงต้นปี(ม.ค.-ก.พ.) และเริ่มต่ำลงตั้งแต่เดือนมี.ค.46 เป็นต้นมา เนื่องจากผลปาล์มออกมากเกินกำลังการผลิตของเครื่องจักร ผลปาล์มมีคุณภาพต่ำ รวมทั้งมีการลักลอบนำเข้า และการนำเข้านอกโควตาภายใต้ WTO จำนวนมาก

## 7. มาตรการแก้ไขปัญหา

### 7.1 ปี 2542 (ปัญหาราคาตกต่ำ)

มติคณะกรรมการคชก. เมื่อ 23 เม.ย.42 - 21 ธ.ค.43 (รวม 8 ครั้ง) อนุมัติเงินทุนหมุนเวียนปลอดดอกเบี้ย รวม 1,500 ล้านบาท ให้ อคส.ใช้แทรกแซงตลาดโดยการรับซื้อน้ำมันปาล์มดิบ จำนวน ประมาณ 75,000 ตัน จากโรงงานสกัดน้ำมันปาล์มดิบ ในราคา กก.ละ 19.50 , 16.00 , 15.00 บาท ส่งมอบ ณ หน้าคลังเก็บ (รับซื้อ-เก็บสต็อก) และให้โรงงานสกัดฯ รับซื้อผลปาล์มทะเลจากเกษตรกรรายย่อย (มีพื้นที่ปลูกปาล์ม ไม่เกิน 100 ไร่) ในราคา ณ หน้าโรงสกัดฯ กก.ละ 2.72 , 2.20 , 2.10 บาท (%น้ำมัน 16%) ระยะเวลารับซื้อ พ.ค.42-ม.ค.43

| ผลการดำเนินงาน                                                   | ปริมาณ<br>(ตัน) | ราคา<br>(บาท/กก) | มูลค่า<br>(ล้านบาท) |
|------------------------------------------------------------------|-----------------|------------------|---------------------|
| การรับซื้อ - ผลปาล์มสด (พ.ค.42-ม.ค.43)                           | 454,170         | 2.36             | 1,017.48            |
| - น้ำมันปาล์มดิบ (พ.ค.42-ม.ค.43)                                 | 70,239          | 16.37            | 1,150.03            |
| การจำหน่าย- เพื่อส่งออก (17มี.ค.43-31ม.ค.44)                     | 70,239          | 8.76             | 615.59              |
| ค่าใช้จ่ายทั้งโครงการ ( ผลขาดทุนขาย+คชจ.เก็บรักษา +ค่าดำเนินการ) |                 |                  | 1,128.37            |
| ค่าใช้จ่ายเฉลี่ย (บาท/กก.น้ำมันปาล์มดิบ)                         |                 |                  | 16.06               |

มติคณะกรรมการ คชก. เมื่อ 16 มิ.ย.47 อนุมัติค่าใช้จ่ายและลดค่าปรับให้บริษัท ข้าวไชยพร จาก.กก.ละ 5 บาท เหลือร้อยละ 7.5 ขณะนี้อยู่ระหว่างเรียกค่าปรับ

### 7.2 ปี 2543 (ปัญหาราคาตกต่ำ)

#### 1) การแทรกแซงตลาด

มติคณะกรรมการคชก. เมื่อ 2 ต.ค.43 อนุมัติเงินทุนหมุนเวียนปลอดดอกเบี้ย จำนวน 250 ล้านบาท ให้ อคส.ใช้ดำเนินการแทรกแซงตลาดโดยการรับซื้อน้ำมันปาล์มดิบ จำนวนประมาณ 15,000 ตัน จากโรงงานสกัดน้ำมันปาล์มดิบ ในราคา กก.ละ 12.50 บาท ส่งมอบ ณ หน้าคลังเก็บ (รับซื้อ-เก็บสต็อก) และให้โรงงานสกัดฯ ที่เข้าร่วมโครงการรับซื้อผลปาล์มทะเลจากเกษตรกรรายย่อย ที่มีพื้นที่ปลูกไม่เกิน 50 ไร่และจดทะเบียนไว้กับทางราชการ ในราคา ณ หน้าโรงงานสกัดฯ กก.ละ 1.79 บาท (% น้ำมัน 17%) ระยะเวลารับซื้อ ต.ค.43-ม.ค.44

| ผลการดำเนินงาน                                                 | ปริมาณ(ตัน) | ราคา(บาท/กก) | มูลค่า (ล้านบาท) |
|----------------------------------------------------------------|-------------|--------------|------------------|
| การรับซื้อ - ผลปาล์มน้ำมัน (ธ.ค.43-ม.ค.44)                     | 44,759      | 1.77         | 79.421           |
| - น้ำมันปาล์มดิบ ( " )                                         | 7,527       | 11.95        | 89.950           |
| การจำหน่าย - เพื่อส่งออก (21 พ.ค.44)                           | 7,527       | 7.69         | 57.890           |
| ค่าใช้จ่ายทั้งโครงการ (ผลขาดทุนขาย+คชจ.เก็บรักษา+ค่าดำเนินการ) |             |              | 60.363           |
| ค่าใช้จ่ายเฉลี่ย (บาท/กก.น้ำมันปาล์มดิบ)                       |             |              | 8.02             |

คณะกรรมการ คชก. เมื่อ 16 มี.ค.45 รับทราบ คชจ.โครงการฯ และปิดบัญชีแล้วเมื่อ 23 ก.พ.47

2) การระบายส่งออก ประธานคณะกรรมการ คชก. อนุมัติการจำหน่ายเพื่อส่งออก น้ำมันปาล์มดิบไปต่างประเทศจำนวน 32,042 ตัน (น้ำมันที่รับซื้อเก็บสต็อกเมื่อปี 2542)

### 7.3 ปี 2544 (ปีหาราคาตกต่ำ)

#### 1) การแทรกแซงตลาด

มติคณะกรรมการคชก. เมื่อ 5 และ 22 มี.ค.44 อนุมัติให้อคส.แทรกแซงตลาดโดยการรับซื้อ น้ำมันปาล์มดิบจากโรงสกัดฯ และจำหน่ายให้ผู้ส่งออกเพื่อส่งออกไปต่างประเทศทันที (รับซื้อ-ส่งออกทันที) จำนวนประมาณ 50,000 ตัน และจ่ายชดเชยส่วนต่างราคาส่งออกให้ผู้ส่งออกในอัตราตันละ 2,830 บาท โดยกำหนดเงื่อนไขให้โรงสกัดฯ ที่เข้าร่วมโครงการฯ ต้องรับซื้อผลปาล์มสดในราคา ณ หน้าโรงสกัดฯ จากเกษตรกรรายย่อย (ที่มีพื้นที่ปลูกไม่เกิน 50 ไร่และจดทะเบียนไว้กับทางราชการ ให้ขายได้ไร่ละ 200 กก./ไร่/เดือน) ในราคาที่จะกำหนดเป็นงวด ๆ ระยะเวลารับซื้อ มี.ค.-ส.ค.44

| ผลการดำเนินงาน                                              | ปริมาณ(ตัน) | ราคา(บาท/กก) | มูลค่า (ล้านบาท) |
|-------------------------------------------------------------|-------------|--------------|------------------|
| การรับซื้อ - ผลปาล์มน้ำมัน (เม.ย.-พ.ค.44)                   | 141,050     | 1.68         | 236.553          |
| - น้ำมันปาล์มดิบ ( " )                                      | 23,870      | 11.336       | 270.590          |
| การจำหน่าย - ส่งออกทันที (31 พ.ค.44)                        | 23,870      | 11.336       | 270.590          |
| จ่ายชดเชยส่วนต่างราคา                                       |             | 2.830        | 67.496           |
| ค่าใช้จ่ายดำเนินการของ อคส.                                 |             | 0.150        | 3.580            |
| ค่าใช้จ่ายทั้งโครงการ (ค่าชดเชยส่วนต่างราคา + ค่าดำเนินการ) |             |              | 71.076           |
| ค่าใช้จ่ายเฉลี่ย (บาท/กก.น้ำมันปาล์มดิบ)                    |             |              | 2.98             |

คณะกรรมการ คชก. เมื่อ 16 มี.ค.45 รับทราบ คชจ.โครงการฯ และปิดบัญชีแล้วเมื่อ 23 ก.พ.47

#### 2) การใช้น้ำมันปาล์มเป็นเชื้อเพลิง

มติคณะรัฐมนตรี เมื่อ 10 ก.ค.44 (อนุมัติตามมติคณะกรรมการนโยบายพลังงานแห่งชาติ เมื่อ 2 ก.ค.44) ให้ ปตท.รับซื้อน้ำมันปาล์มบริสุทธิ์เพื่อนำมาผสมกับน้ำมันดีเซลในสัดส่วนไม่เกิน 10% เพื่อจำหน่ายให้กับประชาชนทั่วไปในระยะแรก และจำหน่ายให้กับส่วนราชการ รัฐวิสาหกิจ เรือประมงและเรือขนส่งสินค้าในระยะต่อไป

ผลการดำเนินงาน ปตท.ได้เปิดปั้มน้ำมันดีเซลปาล์มบริสุทธิ์ ที่ถนนสุขาภิบาล 3 ตั้งแต่ 11 ก.ค.44 ถึงสิ้นปี 2546 จำหน่ายวันละประมาณ 3,200 ลิตร (ใช้น้ำมันปาล์ม 160 ลิตร/วัน) โดยจำหน่ายในราคาต่ำกว่าดีเซลลิตรละ 0.50บาท ตั้งแต่ปลายปี 2544 ราคาสูงไม่คุ้มต้นทุนจำหน่าย

### 3) การระบายส่งออก

ประธานคณะกรรมการ คชก. อนุมัติการจำหน่ายเพื่อส่งออกน้ำมันปาล์มดิบไปต่างประเทศ จำนวน 46,837 ตัน (รับซื้อเก็บสต็อกไว้เมื่อปี 2542-43 ที่เหลือจากการระบายปี 2543) ทั้งนี้ เมื่อรวมกับการส่งออกทันทีตามมาตรการแทรกแซงตลาดของรัฐ ปี 2544 จำนวน 23,870 ตัน และการส่งออกของเอกชนจำนวน 95,858 ตัน รวมทั้งปีปริมาณ 166,565 ตัน

#### 7.4 ปี 2545 (ไม่มีการแทรกแซงตลาด)

##### 1) ใช้นโยบายบริหารจัดการด้านนำเข้าอย่างรัดกุม

###### (1) ภายใต้ WTO

ในโควตา ให้ อคส. เป็นผู้นำเข้า (4,808.67 ตัน ภาษีร้อยละ 20) และไม่มีการอนุมัติให้นำเข้า รวมทั้งไม่ได้อนุมัติการขอนำเข้า 20,000 ตันของสมาคมโรงกลั่นฯ

นอกโควตา (ร้อยละ 146.2) ให้ผู้ประสงค์นำเข้าขอหนังสือรับรองฯ การชำระภาษี นอกโควตา ได้เป็นการทั่วไป มีผู้ขอนำเข้า 9 ราย ปริมาณที่ขอหนังสือรับรอง 10,337 ตัน นำเข้าจริง 3,099 ตัน ผู้ขอนำเข้าส่วนใหญ่เป็นผู้ประกอบการในนิคมอุตสาหกรรมซึ่งนำเข้าเพื่อส่งออก

นอก WTO ต้องขออนุญาตนำเข้าตามประกาศของกระทรวงพาณิชย์ (ไม่มีนำเข้า)

(2) ภายใต้ AFTA ภาษีนำเข้าที่ร้อยละ 20 และต้องขออนุญาตนำเข้าตามประกาศของกระทรวงพาณิชย์ (ไม่มีการขอนำเข้า)

2) จัดระบบการซื้อขายในประเทศ 1) ให้โรงงานผู้ผลิตแจ้งปริมาณรับซื้อ ผลิต จำหน่ายทุกสิ้นเดือน 2) ควบคุมการขนถ่ายโดยผู้ใดขนถ่ายน้ำมันปาล์มตั้งแต่ 25 กก.ขึ้นไปต้องขออนุญาตขนถ่าย 3) ให้ผู้รับซื้อปิดป้ายแสดงราคารับซื้อโดยระบุคุณภาพเพื่อให้เกษตรกรได้รับความเป็นธรรมในการขายผลผลิต 4) ส่งเจ้าหน้าที่กำกับดูแล การปิดป้าย เครื่องชั่ง 5) ส่งเจ้าหน้าที่ตรวจสอบการรับซื้อและสต็อกทุกสัปดาห์

3) ตรวจสอบป้องกันการลักลอบนำเข้า ขอความร่วมมือกรมศุลกากรให้เพิ่มความเข้มงวด การปราบปรามการลักลอบนำเข้าและกรมการค้าภายในส่งสายตรวจพิเศษออกตรวจสอบด้วยอีกทางหนึ่ง

#### 7.5 ปี 2546 (ไม่มีการแทรกแซงตลาด)

##### 1) ใช้นโยบายบริหารจัดการด้านนำเข้าอย่างรัดกุม

###### (1) ภายใต้ WTO

ในโควตา ให้ อคส. เป็นผู้นำเข้า (4,834.3 ตัน ภาษีร้อยละ 20) และไม่มีการอนุมัติให้นำเข้า นอกโควตา (ภาษีร้อยละ 144.6) ม.ค-มี.ค.46 ให้ผู้ประสงค์นำเข้าขอหนังสือรับรองฯ การชำระภาษีนอกโควตาได้เป็นการทั่วไป มีผู้ขอนำเข้า 7 ราย ปริมาณที่ขอหนังสือรับรอง 21,234.44 ตัน นำเข้าจริง 8,296 ตัน ผู้ขอนำเข้าส่วนใหญ่เป็นผู้ประกอบการในเขต EPZ ซึ่งได้รับยกเว้นภาษีนำเข้า ตั้งแต่เม.ย.46 จึงได้ควบคุมดูแลการนำเข้าให้รัดกุมขึ้นตามระเบียบกระทรวงพาณิชย์ ลงวันที่ 23 เม.ย. 46

นอก WTO ต้องขออนุญาตนำเข้าตามประกาศของกระทรวงพาณิชย์

(2) ภายใต้ AFTA ภาษีนำเข้าที่ร้อยละ 5 (มติ ครม.เมื่อ 30 ธ.ค.46) และต้องขออนุญาตนำเข้าตามประกาศของกระทรวงพาณิชย์

3) ใช้นโยบายการแก้ไขปัญหาน้ำมันอย่างเป็นระบบ ตามที่คณะรัฐมนตรี ได้มีมติ เมื่อวันที่ 8 และ 22 เมษายน 2546 เห็นชอบตามที่กระทรวงพาณิชย์เสนอโดย

๑) วางระบบการนำเข้าน้ำมันปาล์ม ตรวจสอบป้องกันการลักลอบนำเข้า และแก้ไขปัญหาด้านราคาผลปาล์มโดยจัดระบบการซื้อขายภายในประเทศ ผลักดัน/ส่งเสริมการส่งออก ตรวจสอบคุณภาพน้ำมันปาล์มที่ใช้แล้วเพื่อลดการใช้ซ้ำ

๒) ให้แต่งตั้งคณะกรรมการแก้ไขปัญหาน้ำมันอย่างเป็นระบบโดยมีรัฐมนตรีว่าการกระทรวงพาณิชย์เป็นประธานเพื่อกำหนดนโยบาย มาตรการ และบริหารจัดการให้เกิดผลดีแก่อุตสาหกรรมปาล์มน้ำมันทั้งระบบ

#### 4) การแก้ไขปัญหาด้านราคาผลปาล์ม

##### (1) จัดระบบการซื้อขายในประเทศ

๑) ให้โรงงานผู้ผลิตน้ำมันปาล์มทั้งโรงงานสกัดและโรงกลั่นทั้งหมด 60 ราย แจ้งปริมาณการรับซื้อ ผลิต จำหน่ายและสต็อกเป็นประจำทุกเดือนและตรวจสอบสต็อกทุกสัปดาห์

๒) ให้ผู้ขนย้ายน้ำมันปาล์มตั้งแต่ 25 กก. ขึ้นไป ต้องขออนุญาตการขนย้ายและต้องนำหนังสือฯ กำกับการขนย้ายไปด้วย ซึ่งเดิมกำหนด พื้นที่ควบคุมการขนย้ายไว้ 15 จังหวัดในภาคใต้ และในปี 2547 ได้ขยายเพิ่มพื้นที่อีก 30 จังหวัดในพื้นที่ติดทะเลและติดประเทศเพื่อนบ้าน รวมเป็น 45 จังหวัด เพื่อกำกับการเคลื่อนย้ายน้ำมันปาล์มในประเทศและป้องกันการลักลอบนำเข้า

๓) ให้ผู้รับซื้อผลปาล์มประกอบด้วยโรงงานสกัด 48 ราย และลานเท 312 ราย ปิดป้ายแสดงราคาซื้อขายผลปาล์มโดยระบุชั้นคุณภาพ (เปอร์เซ็นต์น้ำมัน) อย่างน้อย 3 ชั้นคุณภาพ ได้แก่ 13% 15% 17% และให้รับซื้อไม่ต่ำกว่าราคาแสดงที่ป้าย

๔) ประชาสัมพันธ์ให้เกษตรกรพัฒนาคุณภาพผลปาล์ม(ตัดปาล์มสุก)ทางสื่อวิทยุไปสเตอร์ แผ่นพับ เพื่อให้เกษตรกรขายผลผลิตได้ราคาดีขึ้น

##### (2) กำหนดเกณฑ์ราคากลางและตรวจสอบคุณภาพ

๑) ให้จังหวัดประชาสัมพันธ์เผยแพร่ราคาซื้อขายและราคากลางผลปาล์มตามชั้นคุณภาพที่คำนวณจากราคาน้ำมันปาล์มดิบที่โรงงานสกัดฯในพื้นที่ขายได้ให้เกษตรกรทราบเป็นประจำทุกวัน

๒) ให้ตั้งคณะทำงานแก้ไขปัญหาน้ำมันอย่างเป็นระบบระดับจังหวัด คณะทำงานตรวจสอบคุณภาพผลปาล์มประจำจังหวัด รวม 11 จังหวัดที่เป็นแหล่งผลิต ได้แก่ จังหวัดกระบี่ สุราษฎร์ธานี ชุมพร ตรัง สตูล สงขลา พังงา ระนอง นครศรีธรรมราช ประจวบคีรีขันธ์ และชลบุรี เพื่อกำหนดดำเนินการตามนโยบายที่กำหนดและไกล่เกลี่ยปัญหาคุณภาพผลปาล์มที่เกิดขึ้นจากการซื้อขาย

##### (3) การตรวจสอบและกำกับดูแล

๑) จัดส่งเจ้าหน้าที่จากส่วนกลางออกตรวจสอบการปิดป้ายแสดงราคาซื้อขายและเครื่องชั่งของผู้รับซื้อในแหล่งผลิตสำคัญ 7 จังหวัด ได้แก่ จ.กระบี่ สุราษฎร์ธานี ชุมพร ตรัง สตูล สงขลา และพังงา โดยได้ตรวจการปิดป้าย 111 ราย พบผู้กระทำผิดไม่ปิดป้าย 14 ราย ปรับเป็นเงิน 24,000 บาท

๒) ตรวจสอบเครื่องชั่ง 175 เครื่อง พบเครื่องชั่งไม่ถูกต้อง 20 เครื่องซึ่งได้ผูกบัตรห้ามใช้

๓) ดูแลป้องกันมิให้มีการกำหนดราคาซื้อขายร่วมกัน

(4) การสนับสนุนการส่งออก ได้สนับสนุนภาคเอกชนส่งออกน้ำมันปาล์มดิบไปต่างประเทศ ในช่วงที่ภายในประเทศมีสต็อกน้ำมันปาล์มมากเพื่อมิให้ราคาผลปาล์มโน้มต่ำ รวมประมาณ 86,289 ตัน โดยส่งออกในช่วงเดือน เม.ย. - ส.ค.46

(5) การตรวจสอบคุณภาพน้ำมันปาล์มที่ใช้แล้ว(Re-used) ได้ประสานกระทรวงสาธารณสุข ให้ตรวจสอบคุณสมบัติน้ำมันที่ใช้แล้ว (Re-used) เพื่อลดการใช้น้ำมันที่จะเป็นอันตรายต่อผู้บริโภค และได้ สุ่มตรวจการใช้น้ำมันปาล์มในอุตสาหกรรมบะหมี่กึ่งสำเร็จรูป ขนมขบเคี้ยว ร้านอาหารฟาสต์ฟู้ดส์ เพื่อกำกับดูแลการจัดการน้ำมันที่เหลือจากการใช้แล้วมิให้นำออกมาจำหน่ายในท้องตลาด

#### 5) การตรวจสอบป้องกันการลักลอบนำเข้า

๑ ส่งสายตรวจพิเศษเข้าตรวจสอบอย่างเข้มงวดในพื้นที่ภาคใต้และตามแนวชายแดน เช่น จ.สตูล จ.สงขลา ฯลฯ

๑ ดำเนินคดีกับผู้ลักลอบอย่างเข้มงวดตามกฎหมายศุลกากร และกฎหมายควบคุมการขนย้ายของกระทรวงพาณิชย์

๑ ดำเนินการกับผู้ลักลอบ กรณีส่งผลกระทบต่อเศรษฐกิจโดยรวมของประเทศให้ ดำเนินการยึดทรัพย์โดยใช้อำนาจตามกฎหมายว่าด้วยการป้องกันและปราบปรามการฟอกเงิน (ปปง.)

๑ ผลการตรวจสอบ มีการจับกุมผู้ลักลอบนำเข้ารายใหญ่ได้ 2 ราย คือ ที่จังหวัดปัตตานี (ทางทะเล) และที่จังหวัดกระบี่(ทางบก)ซึ่งของกลางที่ยึดได้เป็นน้ำมันปาล์มบริสุทธิ์บรรจุถุง 400 ถุง (ประมาณ 6.40 ตัน) ในข้อหาผิดทั้งตามกฎหมายศุลกากรที่ลักลอบหนีภาษีและกฎหมาย ควบคุมการขนย้ายที่ขนย้ายโดยไม่ได้รับอนุญาต ซึ่งศาลจังหวัดกระบี่ได้ตัดสินลงโทษแล้วทั้งจำคุก ปรับและริบของกลางแล้ว

#### 6) การวางระบบนำเข้า-ส่งออก

##### (1) การดำเนินการก่อนมีมติ ครม.

๑ ตรวจสอบผู้นำเข้าน้ำมันปาล์มนอกโควตา WTO ที่ยื่นขอนำเข้าในปี 45-46 ทั้งหมด 18 รายพบว่า ส่วนใหญ่เป็นผู้ประกอบการค้าในเขตส่งเสริมการส่งออก (EPZ) ในนิคมอุตสาหกรรม ซึ่งใช้ สิทธิยกเว้นภาษีนำเข้า บางรายนำเข้ามา Re-Packing แล้วส่งออก บางรายนำเข้าแล้ว Re-Export ทันที

๑ ตรวจสอบเชิงลึกเพิ่มเติม พบว่า มีบริษัทในนิคมอุตสาหกรรม ทำการแทนผู้อื่น 2 ราย คือ บริษัท เอ ที เอส โลจิสติกส์ จำกัด ในนิคมอุตสาหกรรมบางปะอิน จังหวัดพระนครศรีอยุธยาและบริษัท ไทยเคียววา ซังโย จำกัด ในนิคมอุตสาหกรรมลาดกระบัง จังหวัดกรุงเทพฯ ซึ่งผู้ทำการแทน 2 ราย ดังกล่าวได้ถูกยกเลิกการประกอบกิจการค้าน้ำมันปาล์มแล้ว

๑ กรมศุลกากรได้เข้าตรวจสอบห้างหุ้นส่วนจำกัด จุฬาทิพย์เทรดดิ้ง ในนิคมอุตสาหกรรมแหลมฉบัง จังหวัดชลบุรี พบว่า บริษัทฯ ไม่ได้ทำการส่งออกน้ำมันปาล์มที่นำเข้าจำนวน 109 ตัน และ กำลังดำเนินคดีกับบริษัทฯ

## (2) การดำเนินการหลังมีมติ ครม.

๑ การแก้ไขระเบียบการนำเข้า กระทรวงพาณิชย์ได้ออกประกาศและระเบียบกระทรวงพาณิชย์กำหนดมาตรการในการนำเข้าและการนำเข้าเพื่อส่งออก รวมทั้ง หลักเกณฑ์ วิธีการในการออกหนังสือรับรองแสดงการได้รับสิทธิชำระภาษีนอกโควตาภายใต้ WTO ให้รัดกุมขึ้นแล้วเมื่อวันที่ 23 เมษายน 2546 โดยผู้นำเข้าที่จะขอหนังสือรับรองการนำเข้าได้ ต้องมีคุณสมบัติเป็นโรงสกัดหรือกลั่นหรือนิติบุคคลที่มีประวัติการค้าน้ำมันปาล์มและจดทะเบียนเป็นผู้นำเข้ากับคต.และ ต้องส่งออกน้ำมันที่นำเข้ามาภายใน 30 วัน ฯลฯ

## ๑ การกำกับดูแลและตรวจสอบ

๑ ในขั้นตอนการนำเข้า-ส่งออกกรมศุลกากรเป็นผู้กำกับดูแล ณ ด่านศุลกากรซึ่งคณะรัฐมนตรีเห็นชอบให้ส่งออกได้เพียง 4 ด่าน คือ ด่านสังขละบุรี ด่านแม่สอด ด่านแม่สาย และด่านท่าเรือกรุงเทพ

๑ กรณีผู้นำเข้าที่เป็นผู้ประกอบการค้าในเขต EPZ การนิคมอุตสาหกรรมฯ ต้องกำกับดูแลให้ผู้นำเข้าปฏิบัติตามเงื่อนไขที่ได้รับอนุญาตให้ประกอบกิจการ และต้องเป็นไปตามมติคณะรัฐมนตรีและประกาศกระทรวงพาณิชย์อย่างเคร่งครัด

## ๑ ผลการกำกับดูแลตรวจสอบ สามารถควบคุมการนำเข้า-ส่งออกได้เป็นอย่างดี

|                       | จำนวนที่ขอ | ออกหนังสือรับรอง (ตัน) | นำเข้าจริง (ตัน) |
|-----------------------|------------|------------------------|------------------|
| ปี 2546 -ม.ค.-มี.ค.46 | 7 ราย      | 21,234.44              | 8,296.20         |
| - เม.ย.-ธ.ค.46        | 5 ราย      | 3,121.87               | 3,102.64         |
| รวม                   |            | 24,356.31              | 11,398.84        |

|         |     |        |                      |                      |
|---------|-----|--------|----------------------|----------------------|
| ปี 2547 | รวม | 10 ราย | 50,156 (มค.-2 กย.47) | 44,202 (มค.-2 กย.47) |
|---------|-----|--------|----------------------|----------------------|

## 8. สถานการณ์ ปี 2547

8.1 โลก ปี 2547 (ต.ค.-ก.ย.47) กระทรวงเกษตรสหรัฐ คาดว่าโลกมีผลผลิต 29.05 ล้านตัน เพิ่มขึ้นร้อยละ 5.10 ความต้องการใช้บริโภค 28.22 ล้านตัน เพิ่มขึ้นร้อยละ 1.69

8.2 ไทย ปี 2547 กระทรวงเกษตรฯ คาดว่าจะมีผลผลิตปาล์มน้ำมัน 5.275 ล้านตัน หรือคิดเป็นผลผลิตน้ำมันปาล์มดิบประมาณ 0.923 ล้านตัน (% น้ำมัน 17.50) เพิ่มขึ้นจากปีก่อนร้อยละ 7.61 และ 6.87 ทั้งนี้ เมื่อนำปริมาณจากแจ้งของโรงงานสกัดฯ 8 เดือนแรก (ม.ค.-ส.ค.47) รวมกับประมาณการของกระทรวงเกษตรฯ จะมีผลปาล์มทั้งปีประมาณ 4.827 ล้านตัน และน้ำมันปาล์มดิบประมาณ 821,688 ตัน ซึ่งต่ำกว่าปริมาณที่คาดการณ์ข้างต้นร้อยละ 8.49 และ 10.98

8.3 ราคา ปัจจุบันราคาผลปาล์มและน้ำมันปาล์มดิบทรงตัวในระดับสูง เนื่องจากปริมาณผลผลิตมีไม่เพียงพอ กับความต้องการของโรงสกัดฯ และโรงกลั่นฯ นำเข้าเพื่อส่งออกมากขึ้น แต่ราคาน้ำมันมาเลเซียยังต่ำกว่ามาก

|                                   | 27 ส.ค.47 | 3 ก.ย.47 | % Δ   |
|-----------------------------------|-----------|----------|-------|
| ผลปาล์ม (%น้ำมัน 17)              | 4.18      | 4.15     | -0.72 |
| น้ำมันดิบไทย : บาท/กก.            | 22.63     | 22.63    | -     |
| น้ำมันบริสุทธิ์ไทย : บาท/กก.      | 26.92     | 26.92    | -     |
| น้ำมันดิบมาเลเซีย : บาท/กก.       | 17.28     | 17.40    | 0.69  |
| น้ำมันบริสุทธิ์มาเลเซีย : บาท/กก. | 18.94     | 18.82    | -0.63 |

8.4 แนวโน้ม คาดว่าผลผลิตจะออกสู่ตลาดสม่ำเสมอ และเพียงพอกับความต้องการใช้ในประเทศ แต่จะไม่เพียงพอกับความต้องการส่งออกไปต่างประเทศ

## ราคาปาล์มน้ำมันและน้ำมันปาล์ม (ไทยและมาเลเซีย)

Agri 36 : FD ปาล์ม / ราคาปาล์ม45-46 (sheet : 1\_PRICE45-46)

บาท/กก.

| ไทย                                                   |       |       |       |       |       |       |       |       |       |       |       |       | เฉลี่ย |
|-------------------------------------------------------|-------|-------|-------|-------|-------|-------|-------|-------|-------|-------|-------|-------|--------|
| 1. ผลปาล์มทะลาย คุณภาพ (น้ำมัน 17%) ณ หน้าโรงงานสกัดฯ |       |       |       |       |       |       |       |       |       |       |       |       | ทั้งปี |
|                                                       | ม.ค.  | ก.พ.  | มี.ค. | เม.ย. | พ.ค.  | มิ.ย. | ก.ค.  | ส.ค.  | ก.ย.  | ต.ค.  | พ.ย.  | ธ.ค.  |        |
| ปี 2540                                               | 2.37  | 2.67  | 2.35  | 2.03  | 2.03  | 2.22  | 2.42  | 2.35  | 2.22  | 2.17  | 2.38  | 2.59  | 2.32   |
| ปี 2541                                               | 3.53  | 4.01  | 3.85  | 3.41  | 3.55  | 3.27  | 3.41  | 3.39  | 3.96  | 3.93  | 4.37  | 5.09  | 3.81   |
| ปี 2542                                               | 5.39  | 5.43  | 3.51  | 2.36  | 2.04  | 1.62  | 1.57  | 1.86  | 1.89  | 1.52  | 1.32  | 1.62  | 2.51   |
| ปี 2543                                               | 2.17  | 1.70  | 1.45  | 1.83  | 2.15  | 2.58  | 1.85  | 1.81  | 1.65  | 1.61  | 1.56  | 1.65  | 1.83   |
| ปี 2544                                               | 1.37  | 1.07  | 1.00  | 1.12  | 1.07  | 1.41  | 1.55  | 1.93  | 1.65  | 1.17  | 1.74  | 2.09  | 1.43   |
| ปี 2545                                               | 2.28  | 2.30  | 2.26  | 2.25  | 2.06  | 2.56  | 2.37  | 2.59  | 2.57  | 2.72  | 3.78  | 4.71  | 2.70   |
| ปี 2546                                               | 4.03  | 2.71  | 2.36  | 1.96  | 2.00  | 2.32  | 2.45  | 2.38  | 2.66  | 3.24  | 3.58  | 3.41  | 2.76   |
| ปี 2547                                               | 3.13  | 3.34  | 3.41  | 3.29  | 3.05  | 2.84  | 3.42  | 3.99  |       |       |       |       | 3.31   |
| 2. น้ำมันปาล์มดิบ ซื้อขาย กทม.                        |       |       |       |       |       |       |       |       |       |       |       |       | เฉลี่ย |
| ปี 2540                                               | 16.62 | 16.86 | 15.31 | 14.17 | 14.39 | 15.76 | 17.33 | 15.28 | 16.24 | 17.32 | 18.04 | 20.94 | 16.52  |
| ปี 2541                                               | 26.93 | 27.12 | 24.40 | 22.77 | 25.60 | 23.74 | 25.07 | 23.70 | 25.21 | 25.82 | 29.57 | 30.90 | 25.90  |
| ปี 2542                                               | 32.89 | 32.99 | 22.22 | 17.26 | 17.00 | 13.91 | 14.42 | 14.76 | 14.41 | 12.81 | 11.59 | 13.59 | 18.15  |
| ปี 2543                                               | 13.86 | 12.49 | 10.99 | 13.15 | 15.25 | 16.15 | 13.25 | 13.43 | 11.78 | 11.46 | 11.76 | 11.81 | 12.95  |
| ปี 2544                                               | 10.02 | 8.58  | 9.03  | 9.00  | 9.13  | 10.25 | 11.86 | 13.70 | 10.84 | 9.85  | 13.24 | 14.13 | 10.80  |
| ปี 2545                                               | 15.15 | 15.05 | 15.00 | 15.29 | 15.04 | 15.94 | 15.19 | 16.23 | 16.08 | 16.64 | 22.69 | 28.66 | 17.25  |
| ปี 2546                                               | 25.10 | 18.57 | 16.14 | 15.86 | 16.42 | 16.67 | 15.83 | 15.51 | 16.55 | 19.97 | 21.69 | 21.00 | 18.28  |
| ปี 2547                                               | 19.68 | 21.22 | 21.66 | 21.17 | 20.17 | 17.64 | 20.25 | 21.96 |       |       |       |       | 20.47  |
| 3. น้ำมันปาล์มบริสุทธิ์ ซื้อขาย กทม. (Bulk)           |       |       |       |       |       |       |       |       |       |       |       |       | เฉลี่ย |
| ปี 2540                                               | 22.34 | 23.14 | 21.11 | 20.22 | 20.25 | 21.13 | 23.37 | 22.49 | 22.73 | 23.95 | 24.35 | 26.96 | 22.67  |
| ปี 2541                                               | 31.66 | 34.39 | 32.82 | 29.64 | 31.25 | 32.27 | 31.50 | 29.78 | 30.64 | 32.04 | 35.46 | 38.05 | 32.46  |
| ปี 2542                                               | 38.91 | 39.18 | 33.19 | 25.82 | 25.05 | 21.32 | 19.91 | 19.17 | 18.60 | 17.09 | 15.21 | 17.52 | 24.25  |
| ปี 2543                                               | 18.08 | 17.33 | 15.07 | 16.47 | 18.92 | 19.80 | 18.70 | 18.26 | 16.45 | 15.66 | 15.37 | 15.49 | 17.13  |
| ปี 2544                                               | 15.06 | 13.23 | 13.26 | 12.67 | 12.99 | 13.78 | 14.55 | 17.00 | 15.47 | 13.65 | 16.10 | 16.83 | 14.55  |
| ปี 2545                                               | 18.35 | 18.84 | 19.07 | 19.41 | 19.59 | 20.53 | 19.66 | 19.54 | 18.69 | 19.30 | 24.87 | 31.62 | 20.79  |
| ปี 2546                                               | 31.51 | 25.24 | 21.84 | 20.61 | 21.85 | 21.05 | 20.27 | 19.17 | 20.47 | 23.17 | 26.19 | 23.75 | 22.93  |
| ปี 2547                                               | 23.59 | 24.73 | 25.80 | 25.57 | 25.03 | 23.65 | 25.34 | 26.44 |       |       |       |       | 25.02  |
| มาเลเซีย                                              |       |       |       |       |       |       |       |       |       |       |       |       | เฉลี่ย |
| 4. น้ำมันปาล์มดิบ ซื้อขายในมาเลเซีย                   |       |       |       |       |       |       |       |       |       |       |       |       | ทั้งปี |
| ปี 2540                                               | 13.65 | 14.12 | 13.50 | 13.61 | 13.64 | 12.52 | 13.98 | 14.72 | 16.90 | 18.68 | 19.57 | 22.33 | 15.60  |
| ปี 2541                                               | 29.62 | 28.27 | 25.45 | 25.34 | 25.98 | 25.35 | 24.51 | 25.03 | 25.94 | 23.94 | 23.31 | 21.65 | 25.37  |
| ปี 2542                                               | 21.32 | 19.02 | 16.68 | 16.99 | 15.21 | 12.33 | 10.71 | 11.39 | 13.87 | 13.01 | 12.26 | 12.01 | 14.57  |
| ปี 2543                                               | 11.37 | 10.66 | 11.20 | 12.33 | 11.42 | 10.92 | 10.83 | 10.68 | 10.28 | 8.82  | 9.36  | 8.64  | 10.54  |
| ปี 2544                                               | 8.16  | 7.82  | 9.02  | 9.74  | 8.87  | 9.41  | 11.83 | 14.39 | 11.96 | 10.36 | 12.59 | 13.12 | 10.61  |
| ปี 2545                                               | 13.72 | 12.95 | 13.13 | 13.52 | 14.21 | 16.04 | 15.25 | 16.64 | 15.96 | 16.22 | 17.90 | 18.75 | 15.36  |
| ปี 2546                                               | 18.59 | 18.25 | 16.87 | 16.48 | 16.40 | 16.63 | 16.39 | 15.32 | 15.34 | 17.92 | 19.55 | 19.13 | 17.24  |
| ปี 2547                                               | 18.38 | 19.60 | 20.73 | 20.44 | 19.74 | 16.67 | 15.98 | 16.40 |       |       |       |       | 18.49  |
| 5. น้ำมันปาล์มบริสุทธิ์ ส่งออก F.O.B. มาเลเซีย (Bulk) |       |       |       |       |       |       |       |       |       |       |       |       | เฉลี่ย |
| ปี 2540                                               | 15.18 | 15.72 | 15.30 | 15.29 | 15.73 | 14.49 | 16.12 | 17.04 | 19.11 | 20.77 | 21.19 | 23.90 | 17.49  |
| ปี 2541                                               | 30.94 | 29.58 | 28.29 | 27.45 | 28.37 | 27.86 | 27.31 | 28.70 | 29.6  | 26.68 | 25.67 | 23.93 | 27.87  |
| ปี 2542                                               | 23.56 | 21.59 | 18.79 | 18.93 | 18.04 | 14.74 | 13.42 | 14.21 | 16.83 | 14.95 | 14.01 | 13.85 | 16.91  |
| ปี 2543                                               | 12.89 | 12.40 | 12.63 | 13.82 | 12.82 | 12.10 | 12.17 | 12.05 | 11.72 | 10.65 | 10.86 | 9.62  | 11.98  |
| ปี 2544                                               | 9.14  | 8.55  | 10.32 | 10.94 | 10.26 | 10.86 | 13.63 | 16.12 | 12.46 | 10.91 | 13.60 | 13.97 | 11.73  |
| ปี 2545                                               | 15.06 | 14.15 | 14.45 | 14.37 | 14.99 | 17.14 | 16.01 | 17.74 | 17.33 | 17.23 | 19.16 | 19.81 | 16.45  |
| ปี 2546                                               | 19.86 | 19.37 | 18.30 | 17.95 | 17.93 | 18.66 | 18.62 | 17.77 | 17.34 | 19.31 | 20.93 | 20.51 | 18.88  |
| ปี 2547                                               | 19.37 | 20.86 | 22.31 | 21.83 | 20.83 | 17.96 | 17.51 | 17.96 |       |       |       |       | 19.83  |

## มะพร้าวผลแก่

## 1. ผลผลิต : ล้านตัน

|                          | ปี 2542 | ปี 2543 | ปี 2544 | ปี 2545 | ปี 2546 | ปี 2547 <sup>สน</sup> | %Δ   |
|--------------------------|---------|---------|---------|---------|---------|-----------------------|------|
| 1.1 โลก เนื้อมะพร้าวแห้ง | 4.37    | 5.45    | 5.77    | 5.22    | 5.29    | 5.47                  | 3.40 |
| ฟิลิปปินส์ ”             | 1.35    | 2.35    | 2.80    | 2.15    | 2.20    | 2.30                  | 4.55 |
| อินโดนีเซีย ”            | 1.29    | 1.32    | 1.36    | 1.36    | 1.30    | 1.36                  | 4.62 |
| 1.2 ไทย มะพร้าวผลแก่     | 1.380   | 1.399   | 1.396   | 1.418   | 1.432   | 1.500                 | 4.74 |
| หรือ เนื้อมะพร้าวแห้ง    | 0.276   | 0.280   | 0.279   | 0.284   | 0.286   | 0.300                 | 4.90 |

## 2. ต้นทุนการผลิต

|                                  |      |      |      |      |    |    |
|----------------------------------|------|------|------|------|----|----|
| ต้นทุนเฉลี่ยทั่วประเทศ (บาท/ผล)  | 3.66 | 3.94 | 3.68 | 3.63 | Na | Na |
| ผลผลิตเฉลี่ยทั่วประเทศ (กก./ไร่) | 674  | 688  | 685  | 694  | Na | Na |
| คิดเทียบเป็น (ผล/ไร่)            | 539  | 550  | 548  | 555  |    |    |

| แหล่งผลิต ปี 46   | พื้นที่ให้ผล(ไร่) | ผลผลิต (ตัน) | เฉลี่ย (กก./ไร่) | %   |
|-------------------|-------------------|--------------|------------------|-----|
| จ.ประจวบคีรีขันธ์ | 362,609           | 255,112      | 672              | 18  |
| จ.ชุมพร           | 315,864           | 182,218      | 568              | 13  |
| จ.สุราษฎร์ธานี    | 225,412           | 174,978      | 765              | 12  |
| จ.นครศรีธรรมราช   | 136,234           | 104,493      | 761              | 7   |
| จ.ชลบุรี          | 144,086           | 106,618      | 726              | 7   |
| จ.สมุทรสงคราม     | 63,340            | 41,307       | 645              | 3   |
| จ.อื่นๆ           | 795,680           | 567,274      | 713              | 40  |
| ทั่วประเทศ        | 2,043,225         | 1,432,000    | 694              | 100 |

## 3. การใช้มะพร้าวผลในประเทศ : ล้านตัน

|                          | ปี 2542 | ปี 2543 | ปี 2544 | ปี 2545 | ปี 2546 | ปี 2547 | %Δ   |
|--------------------------|---------|---------|---------|---------|---------|---------|------|
| บริโภคโดยตรง 60%         | 0.828   | 0.840   | 0.838   | 0.851   | 0.859   | 0.900   | 4.77 |
| ผลิตกะทิสำเร็จรูป 10%    | 0.138   | 0.140   | 0.139   | 0.142   | 0.143   | 0.150   | 4.89 |
| ผลิตเนื้อมะพร้าวแห้ง 30% | 0.414   | 0.419   | 0.419   | 0.425   | 0.430   | 0.450   | 4.65 |
| คิดเป็นเนื้อมะพร้าวแห้ง  | 0.082   | 0.084   | 0.084   | 0.085   | 0.085   | 0.090   | 5.88 |
| คิดเป็นน้ำมันมะพร้าว     | 0.042   | 0.043   | 0.043   | 0.044   | 0.044   | 0.046   | 5.55 |

## 4. การนำเข้า-ส่งออก : ตัน

|                           | ปี 2542 | ปี 2543 | ปี 2544 | ปี 2545 | ปี 2546 | ปี 2547<br>(ม.ก.-ก.ก.) |
|---------------------------|---------|---------|---------|---------|---------|------------------------|
| นำเข้า - น้ำมัน (3 พิกัด) | 63      | 35      | 45      | 72      | 90      | 43                     |
| - มะพร้าวฝอย              | 37      | 123     | 75      | 98      | 115     | 53                     |
| ส่งออก - น้ำมัน (3 พิกัด) | 39      | 5,130   | 7,067   | 1,612   | 1,793   | 3,373                  |
| - มะพร้าวฝอย              | 1,294   | 75      | 191     | 101     | 429     | 230                    |
| - กะทิสำเร็จรูป*          | 3,533   | 4,458   | 5,493   | 4,887   | 12,057  | 6,959                  |

\* สถิติพิกัด 2008190091 : สินค้าแปรรูปหลายชนิดซึ่งรวมกะทิสำเร็จรูป

ประเทศคู่ค้า มะพร้าวฝอย : ฟิลิปปินส์, น้ำมันมะพร้าวดิบ : มาเลเซีย สิงคโปร์, กะทิสำเร็จรูป : อเมริกา ออสเตรเลีย



| 5. ราคา :                       |        | ปี 2543 | ปี 2544 | ปี 2545 | ปี 2546 | ปี 2547 |        |
|---------------------------------|--------|---------|---------|---------|---------|---------|--------|
| 5.1 ณ แหล่งผลิตเฉลี่ยทั่วประเทศ |        |         |         |         | ทั้งปี  | ส.ค.46  | ส.ค.47 |
| มะพร้าวผลใหญ่ทั้งเปลือก         | บาท/ผล | 2.60    | 2.52    | 3.31    | 3.41    | 2.76    | 3.32   |
| จ. ประจวบคีรีขันธ์              |        | 2.91    | 3.05    | 4.01    | 4.40    | 3.19    | 4.15   |
| จ. สุราษฎร์ธานี                 |        | 2.22    | 1.89    | 3.10    | 3.27    | 1.93    | 2.55   |
| เนื้อมะพร้าวแห้ง 90%            | บาท/กก | 6.52    | 4.39    | 6.59    | 7.63    | 6.69    | 7.32   |
| จ. ประจวบคีรีขันธ์              |        | 7.54    | 5.36    | 7.85    | 8.58    | 7.59    | 11.15  |
| จ. สุราษฎร์ธานี                 |        | 6.85    | 4.33    | 7.05    | 8.26    | 7.28    | 8.75   |
| 5.2 ตลาด กทม. ขายส่ง            |        |         |         |         |         |         |        |
| มะพร้าวผลใหญ่ปอกเปลือก          | บาท/ผล | 5.78    | 6.06    | 7.12    | 7.36    | 6.19    | 6.35   |
| เนื้อมะพร้าวแห้ง 90%            | บาท/กก | 8.18    | 5.30    | 8.42    | 9.63    | 8.37    | 11.40  |
| น้ำมันมะพร้าวดิบ                | ”      | 15.61   | 10.17   | 15.87   | 17.85   | 15.09   | 22.87  |
| น้ำมันมะพร้าวบริสุทธิ์ (ปั๊ป)   | ”      | 23.42   | 18.39   | 23.49   | 26.41   | 22.82   | 32.04  |
| 5.3 ตลาดโลก~น้ำมันมะพร้าวดิบ    | ”      | 18.02   | 13.83   | 17.73   | 19.28   | 17.43   | 26.69  |

## 6. สภาพปัญหา

### 6.1 ภาพรวม

#### 6.1.1 ปัญหาการตลาด

1) ราคามะพร้าวผลไม่มีเสถียรภาพ เนื่องจากปริมาณผลผลิตที่ออกสู่ตลาดไม่แน่นอน  
 2) ตลาดมะพร้าวผลไม่ขยายตัว เนื่องจากผู้บริโภคบริโภคมะพร้าวผลลดลง  
 3) ตลาดน้ำมันมะพร้าวเล็กลง เนื่องจากถูกทดแทนด้วยน้ำมันปาล์มและน้ำมันเมล็ดในปาล์ม  
 ทั้งการบริโภคและอุตสาหกรรม ทำให้ความต้องการน้ำมันมะพร้าวลดลง โรงงานที่บน้ำมันมะพร้าวขาดแคลน  
 วัตถุดิบเนื้อมะพร้าวแห้งเนื่องจากเกษตรกรนิยมจำหน่ายผลผลิตในรูปมะพร้าวผลและเนื้อมะพร้าวขาว

4) ตลาดกะทิสำเร็จรูป ขยายตัวไม่มากนักถึงแม้จะสะดวกในการบริโภคแต่ผู้บริโภคคำนึงถึง  
 สุขภาพมากขึ้น

6.1.2 ปัญหาการแปรรูป ต้นทุนการแปรรูปสูง เนื่องจากโรงงานสกัดน้ำมันมะพร้าวเป็นโรงงาน  
 ขนาดเล็ก มีประสิทธิภาพต่ำ วัตถุดิบมีน้อยกว่ากำลังการผลิตเนื่องจากเกษตรกรนิยมขายในรูปมะพร้าวผล

#### 6.1.3 ปัญหาการผลิต ต้นทุนมะพร้าวผลสูง ผลผลิตเฉลี่ยต่อไร่ต่ำ

### 6.2 ปัญหาการตลาด

- 1) ปี 2540 เกิดปัญหาราคามะพร้าวตกต่ำ (มีการแทรกแซงตลาด)
- 2) ปี 2541-42 เกิดปัญหาราคาสูงและปริมาณไม่เพียงพอ (นำเข้ามะพร้าวผลนอกโควตา)
- 3) ปี 2543-44 เกิดปัญหาราคาตกต่ำ (มีการแทรกแซงตลาด)
- 4) ปี 2545 มะพร้าวผลมีราคาอยู่ในเกณฑ์สูงน่าพอใจ (ไม่มีการแทรกแซงตลาด)
- 5) ปี 2546 มะพร้าวผลมีราคาอยู่ในเกณฑ์สูงน่าพอใจ (ไม่มีการแทรกแซงตลาด)
- 6) ปี 2547 ม.ค.-มิ.ย.47 มีราคาสูงเกษตรกรได้รับความพอใจ

7. มาตรการแก้ไขปัญหา

7.1 ปี 2540 (ปัญหาราคาดกต่ำ)

มติคณะกรรมการคชก. อนุมัติเงินทุนหมุนเวียนวงเงิน 140 ล้านบาท ดังนี้

- จำนวน 34 ล้านบาท ให้กรมส่งเสริมการเกษตรและกรมส่งเสริมสหกรณ์ ใช้แทรกแซงตลาด โดยวิธีการให้สถาบันเกษตรกรรวบรวมมะพร้าวผล และ/หรือเนื้อมะพร้าวแห้ง จากสมาชิกสหกรณ์ กลุ่มเกษตรกร เพื่อนำออกสู่ตลาด (ไม่ได้ดำเนินการ เนื่องจาก ก.เกษตรขอถอนเรื่อง)

- จำนวน 106 ล้านบาท ให้อศส. ใช้แทรกแซงตลาดโดยวิธีการรับซื้อน้ำมันมะพร้าวในราคาที่สัมพันธ์กับราคาเนื้อมะพร้าวแห้ง กก.ละ 9.00 บาท หรือในกรณีที่จำเป็นให้รับซื้อเนื้อมะพร้าวแห้ง 90% ในราคา กก.ละ 9.00 บาท

ผลการดำเนินงาน อศส.ดำเนินการรับซื้อ เดือน พ.ย.-ธ.ค.40 รับซื้อได้จำนวน 63 ตัน ใช้เงินรับซื้อเพียง 0.567 ล้านบาท และอศส.ได้เบิกค่าใช้จ่าย เป็นเงิน 0.479 ล้านบาท

7.2 ปี 2541-42 (ปัญหาขาดแคลนและราคาสูง)

1) เปิดตลาดนำเข้ามะพร้าวผลภายใต้ WTO ปี 2542

- ในโควตา (ภาษี 20%) จำนวน 2,253.11 ตัน (มีผู้ขอหนังสือรับรอง 328.140 ตัน)

- นอกโควตา (ภาษี 57%) จำนวนไม่จำกัด (มีผู้ขอหนังสือรับรอง 16,317.749 ตัน)

2) ขอความร่วมมือกระทรวงการคลังปราบปรามการลักลอบนำเข้าอย่างจริงจัง

7.3 ปี 2543 (ปัญหาราคาดกต่ำ)

มติคณะกรรมการ คชก. เมื่อ 10 พ.ค.43 , 15 มิ.ย.43 , 5 ก.ย.43 และ 1 พ.ย.43 อนุมัติ

1) เงินทุนหมุนเวียนปลอดดอกเบี้ย จำนวน 170 ล้านบาท ให้ อศส. แทรกแซงรับซื้อเนื้อมะพร้าวแห้ง 90% จากเกษตรกร สถาบันเกษตรกร เพื่อจำหน่ายต่อไป 2) กำหนดราคาเป้าหมายนำเนื้อมะพร้าวแห้ง 90% (ทับสะเก) กก.ละ 10.74 บาท ส่วนแหล่งผลิตอื่นให้กำหนดโดยเทียบเคียงจากฐานราคาเป้าหมายนำเนื้อมะพร้าวแห้ง 90% (ทับสะเก) ด้วยวิธีคำนวณราคาในแต่ละจังหวัดเพิ่ม-ลดได้ตามสัดส่วนราคาตลาดและคุณภาพสินค้า 3) ปรับลดราคาแทรกแซงรับซื้อเนื้อมะพร้าวแห้ง 90% (ทับสะเก) เหลือ กก.ละ 7.64 บาท สำหรับแหล่งผลิตอื่นให้ปรับเพิ่ม-ลดตามสัดส่วนราคาตลาดและคุณภาพสินค้า 4) ระยะเวลารับซื้อ มิ.ย.-พ.ย.43 5) ระยะเวลาโครงการ มิ.ย.43-ก.พ.44

\* ประกาศอศส. เมื่อ 30 มิ.ย.43 (มติคชก. 15 มิ.ย.43)

ผลการดำเนินงาน

\*\* ประกาศอศส. เมื่อ 10 พ.ย.43 (มติคชก. 1 พ.ย.43)

| การรับซื้อ        | ปริมาณ (ตัน) | มูลค่า (ล้านบาท) | ราคารับซื้อ (บาท/กก.) |
|-------------------|--------------|------------------|-----------------------|
| จ.ประจวบคีรีขันธ์ | 5,396        | 56.21            | 10.74* , 7.64**       |
| จ.ชุมพร           | 5,719        | 55.57            | 10.00 , 7.11          |
| จ.นครศรีธรรมราช   | 4,135        | 38.50            | 9.37 , 6.67           |
| จ.สุราษฎร์ธานี    | 5,295        | 48.87            | 9.37 , 6.67           |
| รวม               | 20,545       | 199.15           | 9.89 , 7.02           |

การจำหน่าย อศส.ประมวลจำหน่ายภายในประเทศทั้งหมด

| สรุปการซื้อขาย               | ปริมาณ (ตัน) | มูลค่า (ล้านบาท) | ราคาเฉลี่ย (บาท/กก.) |
|------------------------------|--------------|------------------|----------------------|
| - การรับซื้อ ( มิ.ย.-พ.ย.43) | 20,545       | 199.15           | 9.69                 |
| - การจำหน่าย (ก.ย.43-ก.พ.44) | 20,545       | 89.76            | 4.37                 |
| - ขาดทุนราคา                 | -            | 109.39           | 5.32                 |

## 7.4 ปี 2544 (ปัญหาการค้าตกต่ำ)

มติคณะกรรมการ คชก.เมื่อ 22 มี.ค.44 1) อนุมัติเงินทุนจำนวน 125 ล้านบาท ให้ อคส. ดำเนินการแทรกแซงตลาดรับซื้อเนื้อมะพร้าวแห้ง 90 % จากเกษตรกรรายย่อยแล้วส่งออก หรือจำหน่ายให้กับผู้ซื้อเพื่อนำไปส่งออก หรือสกัดน้ำมันมะพร้าวแล้วส่งออกทันที ปริมาณแทรกแซง 20,000 ตัน 2) กำหนดราคาเป้าหมายนำเนื้อมะพร้าวแห้ง 90% (ทับสะเก) กก.ละ 8.00 บาท และราคารับซื้อเนื้อมะพร้าวแห้ง 90% (ทับสะเก) กก.ละ 6.00 บาท สำหรับแหล่งผลิตอื่นให้กำหนดโดยเทียบเคียงจากฐานราคาเป้าหมายนำเนื้อมะพร้าวแห้ง 90%(ทับสะเก) ด้วยวิธีคำนวณราคาในแต่ละจังหวัด เพิ่ม-ลด ได้ตามสัดส่วนราคาตลาด และคุณภาพสินค้า 3) ระยะเวลารับซื้อ มี.ค.-ส.ค.44 4) ระยะเวลาโครงการ มี.ค.-ต.ค.44

ผลการดำเนินงาน เนื่องจากราคาเนื้อมะพร้าวแห้ง 90% มีแนวโน้มสูงขึ้นใกล้เคียงกับราคารับซื้อที่ คชก.กำหนด(กก.ละ 6.00 บาท)จึงได้ชะลอการรับซื้อไว้จนถึงสิ้นสุตระยะเวลาโครงการเดือน ต.ค.44 เนื่องจากราคาอยู่ในเกณฑ์ดี

## 7.5 ปี 2545-46 ใช้นโยบายบริหารจัดการ (ไม่มีการแทรกแซงตลาด)

## 1) บริหารจัดการการนำเข้าภายใต้ WTO และ AFTA อย่างรัดกุม

|                               | ภาษีAFTA<br>ตั้งแต่ปี 46 | ในโควตา WTO (ตัน) |       | ภาษีใน Q<br>(%) | ภาษีนอก Q (%) |       |
|-------------------------------|--------------------------|-------------------|-------|-----------------|---------------|-------|
|                               |                          | ปี 46             | ปี 47 |                 | ปี 46         | ปี 47 |
| มะพร้าวผล                     | ยกเว้นอากร               | 2,304.22          | 2317  | 20              | 54.6          | 54    |
| มะพร้าวฝอย                    | ยกเว้นอากร               | 110               | 110   | 20              | 54.6          | 54    |
| เนื้อมะพร้าวแห้ง              | ร้อยละ 35                | 1,105.56          | 1157  | 20              | 36.4          | 36    |
| น้ำมันมะพร้าว <sup>1513</sup> | ร้อยละ 5                 | 398.89            | 401   | 20              | 52.6          | 52    |

## 2) กำหนดเงื่อนไขการนำเข้า

ในโควตา ต้องขอหนังสือรับรองการนำเข้า โดยผู้นำเข้าต้องเป็น 1) เป็นนิติบุคคลและ 2) เป็นโรงงานที่ใช้สินค้ามะพร้าว มะพร้าวฝอย เนื้อมะพร้าวแห้งและน้ำมันมะพร้าวเป็นวัตถุดิบในกิจการของตนเอง และ 3) เปิดดำเนินการในปัจจุบัน 4) กรณีมะพร้าวฝอยมีประวัตินำเข้า 3 ปี 5) กำหนดช่วงเวลานำเข้า มะพร้าวผล : ม.ค.-เม.ย. / พ.ค.-ก.ย. / ต.ค.-ธ.ค. = ร้อยละ 60 / 15 / 25

มะพร้าวฝอย : ม.ค. - ธ.ค.

เนื้อมะพร้าวแห้ง : พ.ย. - ธ.ค.

น้ำมันมะพร้าว : พ.ย. - ธ.ค.

นอกโควตา ขอหนังสือรับรองการนำเข้านอกโควตาได้เป็นการทั่วไป

นอกWTO และภายใต้ AFTA ต้องขออนุญาตนำเข้าตามประกาศกระทรวงพาณิชย์

## 3) มาตรการส่งออก สนับสนุนการส่งออกเสรี

4) ออกประกาศคณะกรรมการกลางฯ(กกร.)ให้ผู้ซื้อปิดป้ายแสดงราคารับซื้อมะพร้าวผลและเนื้อมะพร้าวแห้ง เพื่อให้เกิดความเป็นธรรมแก่เกษตรกร เพิ่มประสิทธิภาพการแข่งขันตามกลไกตลาด

8. สถานการณ์ ปี 2547

8.1 โลก ปี 2547 (ต.ค.46-ก.ย.47) กระทรวงเกษตรสหรัฐฯ คาดว่าโลกมีผลผลิตเนื้อมะพร้าวแห้ง 5.47 ล้านตัน เพิ่มขึ้นร้อยละ 3.40 ความต้องการใช้ (สกัดน้ำมัน) 5.23 ล้านตัน เพิ่มขึ้นร้อยละ 2.95

8.2 ไทย ปี 2547 กระทรวงเกษตรฯ (สศก.) คาดว่าผลผลิตมีประมาณ 1.500 ล้านตัน เพิ่มขึ้น ร้อยละ 4.74 (วงการค้ำคาคาดว่ามีผลผลิตน้อยกว่าปีที่ผ่านมา) ในขณะที่ตลาดการบริโภคมะพร้าวผล (กะทิ) ตามครัวเรือนลดลง

8.3 ราคา ปัจจุบันราคามะพร้าวผลขายส่ง กทม.ยังทรงตัว ส่วนราคา ณ แหล่งผลิต จ.ประจวบฯ ปรับตัว สูงขึ้น เนื่องจากความต้องการบริโภคมะพร้าว (กะทิ) และของโรงงานกะทิส่งสำเร็จรูปมีต่อเนื่อง การระบายผลผลิต ออกนอกแหล่งผลิตคล่องตัวขึ้น โดยรวมยังเป็นช่วงฤดูกาลผลผลิตออกสู่ตลาด ส่วนราคาเนื้อมะพร้าวแห้ง และน้ำมันมะพร้าวทรงตัวอยู่ในเกณฑ์ดีตามราคาตลาดน้ำมันปาล์ม และราคาตลาดโลกสูงกว่าปีก่อนมาก

| หน่วย : (บาท/กก. บาท/ผล)     | 27 ส.ค.47 | 3 ก.ย.47 | %Δ   |
|------------------------------|-----------|----------|------|
| เนื้อมะพร้าวขาวโรงงานรับซื้อ | 8.75      | 8.75     | -    |
| มะพร้าวผลปอกเปลือก กทม.      | 6.75      | 6.75     | -    |
| มะพร้าวผลใหญ่เกษตรกรขายได้   | 3.33      | 3.54     | 6.31 |
| จ. ประจวบคีรีขันธ์           | 4.25      | 4.25     | -    |
| จ. สุราษฎร์ธานี              | 2.55      | 2.55     | -    |
| เนื้อแห้ง 90% เกษตรกรขายได้  | 7.32      | 7.32     | -    |
| จ. ประจวบคีรีขันธ์           | 10.90     | 11.15    | 2.29 |
| จ. สุราษฎร์ธานี              | 8.75      | 8.75     | -    |
| น้ำมันมะพร้าวดิบ กทม.        | 23.42     | 23.42    | -    |
| น้ำมันดิบ(ตลาดRotterdam)     | 28.14     | 28.32    | 0.64 |

8.4 แนวโน้ม คาดว่าราคามะพร้าวผลจะทรงตัวใกล้เคียงกับเดือนที่ผ่านมา เนื่องจากยังเป็น ช่วงฤดูกาลออกสู่ตลาด

\*\*\*\*\*

## ราคามะพร้าวผลและผลิตภัณฑ์ (ณ แหล่งผลิต และ กทม.)

Agri\_36, มะพร้าว45/1 :ราคามะพร้าว36-45 (Sheet 3)

|                                                                                    | ม.ก.  | ก.พ.  | มี.ค. | เม.ย. | พ.ค.  | มิ.ย. | ก.ค.  | ส.ค.  | ก.ย.  | ต.ค.  | พ.ย.  | ธ.ค.  | เฉลี่ย |
|------------------------------------------------------------------------------------|-------|-------|-------|-------|-------|-------|-------|-------|-------|-------|-------|-------|--------|
| 1. ราคามะพร้าวผลแก่ ผลใหญ่ทั้งเปลือก ที่เกษตรกรขายได้ เฉลี่ยทั้งประเทศ : บาท/ผล 1/ |       |       |       |       |       |       |       |       |       |       |       |       |        |
| ปี 2542                                                                            | 11.04 | 9.65  | 9.61  | 8.90  | 7.72  | 5.58  | 4.61  | 4.66  | 5.03  | 6.02  | 7.18  | 7.29  | 7.27   |
| ปี 2543                                                                            | 5.20  | 3.95  | 3.16  | 2.86  | 2.48  | 2.13  | 1.77  | 1.79  | 1.72  | 1.84  | 2.11  | 2.13  | 2.60   |
| ปี 2544                                                                            | 2.10  | 1.97  | 2.22  | 2.21  | 2.37  | 2.31  | 2.16  | 2.05  | 2.10  | 3.00  | 3.91  | 3.86  | 2.52   |
| ปี 2545                                                                            | 4.04  | 4.37  | 4.28  | 4.52  | 4.01  | 3.07  | 2.64  | 2.28  | 2.21  | 2.45  | 2.75  | 3.06  | 3.31   |
| ปี 2546                                                                            | 3.47  | 3.82  | 3.79  | 3.82  | 3.72  | 3.38  | 2.69  | 2.76  | 2.76  | 2.98  | 3.87  | 3.85  | 3.41   |
| ปี 2547                                                                            | 5.20  | 5.84  | 5.72  | 5.72  | 5.09  | 3.71  | 3.41  | 3.32  |       |       |       |       | 4.75   |
| 2. ราคามะพร้าวผลใหญ่ ปอกเปลือก ขายส่ง ณ ตลาด กทม. : บาท/ผล 2/                      |       |       |       |       |       |       |       |       |       |       |       |       |        |
| ปี 2542                                                                            | 16.30 | 14.74 | 15.73 | 13.60 | 12.42 | 10.42 | 8.78  | 8.86  | 9.25  | 9.45  | 10.64 | 9.65  | 11.65  |
| ปี 2543                                                                            | 8.76  | 7.64  | 6.52  | 5.81  | 5.72  | 5.20  | 4.75  | 4.75  | 4.75  | 4.75  | 5.26  | 5.50  | 5.78   |
| ปี 2544                                                                            | 5.93  | 5.76  | 5.19  | 5.75  | 5.41  | 5.25  | 5.25  | 5.34  | 5.98  | 7.05  | 8.07  | 7.75  | 6.06   |
| ปี 2545                                                                            | 8.31  | 8.50  | 8.27  | 8.70  | 7.59  | 6.48  | 6.12  | 6.00  | 5.81  | 6.30  | 6.57  | 6.75  | 7.12   |
| ปี 2546                                                                            | 7.00  | 7.80  | 7.76  | 8.00  | 7.31  | 6.75  | 6.00  | 6.19  | 6.66  | 7.44  | 8.75  | 8.68  | 7.36   |
| ปี 2547                                                                            | 9.75  | 11.13 | 10.45 | 10.17 | 8.86  | 6.58  | 6.25  | 6.35  |       |       |       |       | 8.69   |
| 3. ราคาน้ำมันมะพร้าวแห้ง 90% ที่เกษตรกรขายได้ เฉลี่ยทั้งประเทศ : บาท/กก. 1/        |       |       |       |       |       |       |       |       |       |       |       |       |        |
| ปี 2542                                                                            | 16.81 | 16.43 | 12.54 | 15.00 | 10.00 | 15.00 | 11.50 | 12.50 | 12.37 | 14.00 | 14.00 | 11.67 | 13.49  |
| ปี 2543                                                                            | 9.40  | 8.25  | 8.50  | 7.85  | 7.66  | 7.30  | 5.71  | 5.75  | 4.66  | 4.25  | 4.41  | 4.49  | 6.52   |
| ปี 2544                                                                            | 3.77  | 3.33  | 3.28  | 3.50  | 4.34  | 5.01  | 4.82  | 5.39  | 5.06  | 4.71  | 4.74  | 4.73  | 4.39   |
| ปี 2545                                                                            | 4.86  | 4.89  | 4.83  | 4.95  | 6.31  | 6.67  | 7.04  | 7.15  | 7.50  | 7.34  | 7.86  | 9.67  | 6.59   |
| ปี 2546                                                                            | 10.19 | 9.02  | 6.93  | 6.85  | 6.96  | 6.97  | 6.82  | 6.68  | 6.77  | 7.29  | 8.28  | 8.78  | 7.63   |
| ปี 2547                                                                            | 9.08  | 9.69  | 9.26  | 8.91  | 8.72  | 7.87  | 7.39  | 7.32  |       |       |       |       | 8.53   |
| 4. ราคาน้ำมันมะพร้าวแห้ง 90% โรงงานหีบน้ำมันมะพร้าวรับซื้อ ณ ตลาดกทม. : บาท/กก. 2/ |       |       |       |       |       |       |       |       |       |       |       |       |        |
| ปี 2542                                                                            | 19.86 | 17.82 | 16.05 | 12.44 | 12.63 | 12.50 | 12.50 | 12.67 | 13.48 | 14.00 | 14.00 | 14.00 | 14.33  |
| ปี 2543                                                                            | 13.65 | 12.64 | 9.83  | 9.09  | 8.61  | 8.47  | 7.22  | 6.89  | 5.65  | 5.07  | 5.54  | 5.50  | 8.18   |
| ปี 2544                                                                            | 4.88  | 4.18  | 4.09  | 4.24  | 5.27  | 5.91  | 5.78  | 6.25  | 5.85  | 5.36  | 5.68  | 6.05  | 5.30   |
| ปี 2545                                                                            | 6.45  | 6.34  | 6.98  | 7.93  | 8.10  | 8.72  | 8.32  | 8.74  | 8.68  | 8.76  | 10.12 | 11.84 | 8.42   |
| ปี 2546                                                                            | 12.01 | 9.98  | 9.22  | 8.94  | 9.20  | 9.22  | 8.78  | 8.37  | 8.78  | 9.53  | 11.16 | 10.33 | 9.63   |
| ปี 2547                                                                            | 10.29 | 11.06 | 11.87 | 12.57 | 12.83 | 10.97 | 11.24 | 11.40 |       |       |       |       | 11.53  |
| 5. ราคาน้ำมันมะพร้าวดิบ ขายส่งตลาดกทม. : บาท/กก. 2/                                |       |       |       |       |       |       |       |       |       |       |       |       |        |
| ปี 2542                                                                            | 37.63 | 35.26 | 29.94 | 23.26 | 24.59 | 24.59 | 24.31 | 24.35 | 26.38 | 25.95 | 24.66 | 26.59 | 27.29  |
| ปี 2543                                                                            | 26.44 | 24.68 | 18.81 | 17.78 | 16.44 | 15.88 | 13.40 | 12.71 | 10.46 | 9.45  | 10.54 | 10.73 | 15.61  |
| ปี 2544                                                                            | 9.40  | 8.35  | 7.95  | 8.08  | 10.36 | 11.21 | 11.24 | 12.18 | 10.94 | 9.81  | 10.98 | 11.54 | 10.17  |
| ปี 2545                                                                            | 12.35 | 12.96 | 13.79 | 14.99 | 15.49 | 16.21 | 15.67 | 15.95 | 15.80 | 16.04 | 19.09 | 22.10 | 15.87  |
| ปี 2546                                                                            | 22.19 | 18.24 | 16.84 | 16.47 | 17.05 | 16.97 | 15.88 | 15.09 | 16.22 | 18.48 | 20.88 | 19.91 | 17.85  |
| ปี 2547                                                                            | 19.73 | 21.00 | 22.92 | 24.54 | 25.18 | 22.40 | 22.57 | 22.87 |       |       |       |       | 22.65  |
| 6. ราคาน้ำมันมะพร้าวดิบ ตลาดต่างประเทศ (รอดเคอร์ดีม) : บาท/กก. 3/                  |       |       |       |       |       |       |       |       |       |       |       |       |        |
| ปี 2542                                                                            | 27.85 | 26.31 | 26.47 | 31.37 | 32.94 | 30.15 | 25.22 | 28.06 | 30.16 | 29.16 | 28.65 | 27.57 | 28.66  |
| ปี 2543                                                                            | 25.24 | 22.98 | 21.32 | 21.30 | 18.68 | 17.15 | 15.68 | 15.33 | 14.08 | 14.28 | 16.50 | 13.66 | 18.02  |
| ปี 2544                                                                            | 13.71 | 11.73 | 12.58 | 12.86 | 12.73 | 14.01 | 16.11 | 16.39 | 13.35 | 13.50 | 14.12 | 14.86 | 13.83  |
| ปี 2545                                                                            | 15.47 | 16.18 | 15.44 | 17.05 | 17.50 | 18.61 | 18.16 | 18.45 | 17.23 | 18.54 | 19.69 | 20.46 | 17.73  |
| ปี 2546                                                                            | 20.63 | 20.36 | 18.44 | 18.03 | 18.15 | 19.14 | 18.51 | 17.43 | 17.91 | 19.30 | 20.45 | 23.06 | 19.28  |
| ปี 2547                                                                            | 22.66 | 25.21 | 27.29 | 29.49 | 29.47 | 26.70 | 27.77 | 26.69 |       |       |       |       | 26.91  |

สุกร

|                                                | 2543  | 2544   | 2545   | 2546   | 2547                      |
|------------------------------------------------|-------|--------|--------|--------|---------------------------|
| 1. ผลผลิต (ล้านตัว)                            | 9.493 | 9.716  | 9.876  | 10.105 | 10.303                    |
| 2. ความต้องการภายในประเทศ (ล้านตัว)            | 9.362 | 9.410  | 9.590  | 9.980  | 13.130*                   |
| 3. ปริมาณการนำเข้าเนื้อสุกร (ตัน)              | 31.66 | 741    | 395    | 439    | 326.12<br>(ม.ค.-มิ.ย. 47) |
| 4. ปริมาณการส่งออกเนื้อสุกร (ตัน)              | 5,236 | 10,301 | 11,592 | 9,699  | 2,062<br>(ม.ค.-มิ.ย. 47)  |
| 5. ราคาขายส่งสุกรมีชีวิต ณ แหล่งผลิต (บาท/กก.) | 33.86 | 37.12  | 38.41  | 32.82  | 41.60<br>(ส.ค. 47)        |
| 6. ต้นทุนการผลิตสุกรขุน                        | 31.02 | 32.70  | 34.97  | 33.42  | 35.56<br>(เม.ย. 47)       |

หมายเหตุ : \* ความต้องการเพิ่มขึ้นจากปกติร้อยละ 30 เพื่อบริโภคทดแทนเนื้อไก่และไข่ไก่ที่เกิดปัญหาโรคระบาดในช่วงต้นปี

7. ราคาเฉลี่ย ย้อนหลัง 3 ปี กก.ละ 35.80 บาท

(ราคาช่วงผลผลิตออกมากเดือน ตุลาคม - กุมภาพันธ์ เฉลี่ยย้อนหลัง 3 ปี (2544-2547))

8. สถานการณ์ ภาวะการค้าปลีกชะลอตัวลงมาก เป็นผลจากมีสินค้าหลายชนิดออกสู่ตลาดมากตามฤดูกาล และมีราคาถูก เช่น สัตว์น้ำ และผลไม้ รวมทั้งเนื้อไก่ที่มีสต็อกคงเหลือจำนวนมาก และทยอยออกสู่ตลาดอย่างต่อเนื่อง ทำให้ผู้บริโภคสามารถเปรียบเทียบราคาและเลือกบริโภคสินค้าที่มีราคาถูกกว่าได้ ในขณะที่ปริมาณสุกรมีชีวิตที่ขยายการเลี้ยงในช่วงต้นปี เริ่มโตได้ขนาดออกสู่ตลาดในช่วงนี้เช่นกัน ทำให้มีปริมาณสุกรส่วนเกินจำนวนหนึ่ง จากปัจจัยดังกล่าว ส่งผลให้ราคาซื้อ-ขายสุกรอ่อนตัวลงอย่างต่อเนื่องในช่วงเดือนสิงหาคม 2547 โดยมีความเคลื่อนไหวของราคาในสัปดาห์ที่ 1 และสัปดาห์ที่ 4 ของเดือน ดังนี้ 1) ราคาขายส่งสุกรมีชีวิต อ่อนตัวลงจาก กก.ละ 44-45 บาท เป็น กก.ละ 38-39 บาท 2) ราคาขายส่งสุกรชำแหละ อ่อนตัวลงจาก กก.ละ 53-55 บาท เป็น กก.ละ 48-49 บาท 3) ราคาขายปลีกสุกรเนื้อแดง อ่อนตัวลงจาก กก.ละ 90-95 บาท เป็น กก.ละ 80-85 บาท

9. การส่งออก ในช่วงไตรมาสแรกของปี 2547 ปริมาณการส่งออกเนื้อสุกรลดลงเมื่อเปรียบเทียบกับช่วงเดียวกันของปี 2546 ซึ่งเป็นผลจากราคาสุกรมีชีวิตที่เคลื่อนไหวในระดับสูง ทำให้ราคาเนื้อสุกรส่งออกสูงขึ้น และเป็นข้อจำกัดในการแข่งขันกับผู้ส่งออกประเทศอื่น ทั้งนี้ ตลาดส่งออกหลักของไทย ได้แก่ 1) สุกรมีชีวิต ได้แก่ ลาว กัมพูชา และพม่า 2) เนื้อสุกรแช่เย็น/แช่แข็ง ได้แก่ ฮองกง บรูไน กัมพูชา ลาว ออสเตรเลีย และญี่ปุ่น 3) เนื้อสุกรปรุงสุก ได้แก่ สิงคโปร์ ออสเตรเลีย ฮองกง ญี่ปุ่น และเยอรมนี

10. แนวโน้ม จากภาวะการค้าที่ชะลอตัว คาดว่าราคาสุกรมีชีวิตอาจจะอ่อนตัวลงระดับหนึ่งในช่วงต่อไป



สถิติราคาขายส่ง-ขายปลีกสุกร พ.ศ. 2542-2547

ราคาขายส่งลูกสุกร (12 กก/ตัว) ณ แหล่งผลิต

|      | มค.   | กพ.   | มีค.  | เมย.  | พค.   | มิย.  | กค.   | สค.   | กย.   | ตค.   | พย.   | ธค.   | เฉลี่ย |
|------|-------|-------|-------|-------|-------|-------|-------|-------|-------|-------|-------|-------|--------|
| 2542 | 1,375 | 1,400 | 1,425 | 1,500 | 1,500 | 1,464 | 1,243 | 924   | 650   | 620   | 864   | 900   | 1,155  |
| 2543 | 900   | 895   | 730   | 665   | 645   | 550   | 624   | 650   | 674   | 714   | 750   | 750   | 712    |
| 2544 | 750   | 734   | 711   | 826   | 900   | 900   | 900   | 900   | 900   | 900   | 945   | 1,000 | 864    |
| 2545 | 1,077 | 1,100 | 1,100 | 1,100 | 1,100 | 1,025 | 1,000 | 1,000 | 1,000 | 1,000 | 1,000 | 908   | 1,034  |
| 2546 | 700   | 626   | 352   | 433   | 879   | 848   | 743   | 700   | 845   | 900   | 800   | 743   | 714    |
| 2547 | 810   | 1,190 | 1,459 | 1,317 | 884   | 667   | 727   | 890   |       |       |       |       |        |

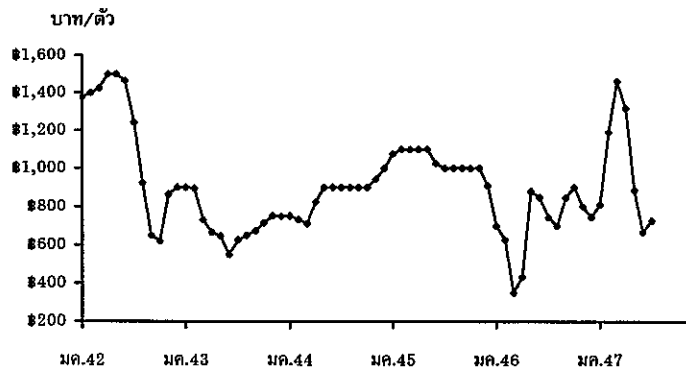

ราคาขายส่งสุกรมีชีวิต (ฟาร์ม) ณ แหล่งผลิต

|      | มค.   | กพ.   | มีค.  | เมย.  | พค.   | มิย.  | กค.   | สค.   | กย.   | ตค.   | พย.   | ธค.   | เฉลี่ย |
|------|-------|-------|-------|-------|-------|-------|-------|-------|-------|-------|-------|-------|--------|
| 2542 | 43.75 | 45.20 | 46.05 | 47.89 | 49.50 | 48.05 | 45.55 | 41.40 | 36.64 | 29.35 | 37.00 | 36.05 | 42.20  |
| 2543 | 34.55 | 34.55 | 31.33 | 34.26 | 34.88 | 34.14 | 35.24 | 34.86 | 33.50 | 34.07 | 33.91 | 31.06 | 33.86  |
| 2544 | 30.55 | 30.92 | 32.50 | 37.55 | 41.83 | 42.50 | 39.78 | 39.32 | 38.90 | 36.52 | 37.05 | 38.00 | 37.12  |
| 2545 | 37.43 | 36.61 | 38.38 | 40.39 | 40.50 | 39.10 | 40.07 | 40.69 | 40.58 | 38.89 | 36.29 | 32.03 | 38.41  |
| 2546 | 28.50 | 27.13 | 24.60 | 26.31 | 38.18 | 38.93 | 36.50 | 34.20 | 36.00 | 35.83 | 33.75 | 33.88 | 32.82  |
| 2547 | 37.33 | 47.70 | 53.41 | 55.22 | 50.95 | 43.00 | 40.70 | 41.60 |       |       |       |       |        |

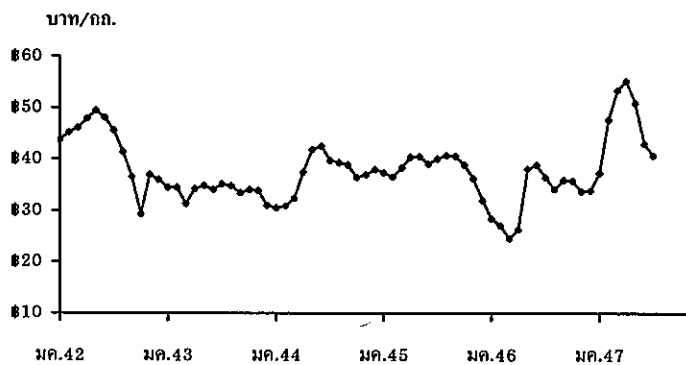

ราคาเฉลี่ยย้อนหลัง 3 ปี (2544-2547) ช่วงผลผลิตออกมากเดือน ตุลาคม - กุมภาพันธ์ = กก.ละ 35.80 บาท

ราคาขายปลีกสุกรชำแหละเนื้อแดง ณ ตลาด กทม.

|      | มค.   | กพ.   | มีค.   | เมย.   | พค.    | มิย.  | กค.   | สค.   | กย.   | ตค.   | พย.   | ธค.   | เฉลี่ย |
|------|-------|-------|--------|--------|--------|-------|-------|-------|-------|-------|-------|-------|--------|
| 2542 | 79.50 | 81.40 | 82.00  | 85.83  | 86.50  | 86.50 | 85.78 | 83.81 | 80.50 | 76.75 | 77.70 | 76.90 | 81.93  |
| 2543 | 76.00 | 75.50 | 72.67  | 72.50  | 72.30  | 71.50 | 71.50 | 71.50 | 71.50 | 71.50 | 70.89 | 70.00 | 72.28  |
| 2544 | 70.60 | 70.00 | 70.00  | 72.55  | 75.86  | 76.50 | 76.50 | 76.50 | 75.15 | 72.86 | 71.73 | 72.50 | 73.40  |
| 2545 | 72.50 | 72.50 | 72.50  | 73.24  | 74.50  | 74.50 | 74.50 | 74.69 | 74.21 | 72.55 | 72.07 | 68.81 | 73.05  |
| 2546 | 67.50 | 67.03 | 63.64  | 65.44  | 73.84  | 74.50 | 74.50 | 74.50 | 74.50 | 73.67 | 72.50 | 72.50 | 71.18  |
| 2547 | 75.35 | 94.00 | 103.64 | 105.00 | 100.03 | 89.64 | 87.16 | 88.00 |       |       |       |       |        |

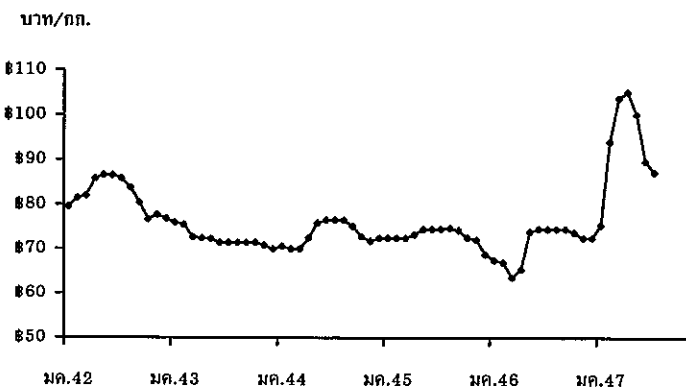

## ไข่ไก่

## 1. การผลิตและการส่งออก

|                                          | 2543   | 2544  | 2545     | 2546    | 2547        |
|------------------------------------------|--------|-------|----------|---------|-------------|
|                                          |        |       |          |         | ประมาณการ   |
| ผลผลิต (ล้านฟอง)                         | 8,540  | 8,265 | 8,967    | 8,986   | 8,828       |
| บริโภคภายใน (ล้านฟอง)                    | 8,451  | 8,225 | 8,928.49 | 8,782.6 | 8,574       |
| ส่งออก (ล้านฟอง)                         | 89.00  | 40.00 | 38.51    | 203.40  | 38.18       |
|                                          |        |       |          |         | (มค.-มิ.ย.) |
| มูลค่า (ล้านบาท)                         | 123.86 | 64.60 | 68.20    | 332.6   | 72.60       |
|                                          |        |       |          |         | (มค.-มิ.ย.) |
| ต้นทุน (บาท/ฟอง)                         | 1.43   | 1.48  | 1.54     | NA      | NA          |
| 2. ราคา ไข่ไก่สดคละ ณ แหล่งผลิต(บาท/ฟอง) | 1.17   | 1.50  | 1.41     | 1.42    | 2.30        |
|                                          |        |       |          |         | (ส.ค.)      |

## 3. ปัญหา/อุปสรรค

หลังจากสถานการณ์ไข้หวัดนกระบาดในสัตว์ปีกคืบคลานลง ความต้องการในการบริโภคไข่ไก่ได้เข้าสู่ภาวะปกติแล้ว ปริมาณการบริโภค 22-23 ล้านฟองต่อวัน ในขณะที่ปัจจุบันผลิตได้เพิ่มขึ้นเป็นวันละประมาณ 18-20 ล้านฟอง และไม่สามารถเพิ่มจำนวนผลผลิตให้เพิ่มได้อีกในเวลาอันสั้น เนื่องจากมีปัญหาด้านพ่อ-แม่พันธุ์ที่ลดลงเกษตรกรต้องการปรับปรุงการเลี้ยงให้เป็นระบบปิด ต้องได้รับการตรวจและอนุญาตให้เลี้ยงจากกรมปศุสัตว์ ปัญหาลูกไก่ไข่ ไข่ไก่สาวมีราคาแพง อีกทั้งเมื่อนำลูกไก่ไข่เข้าเลี้ยงและต้องใช้เวลาถึง 23 สัปดาห์ (5-6 เดือน)จึงจะสามารถให้ผลผลิตได้ ส่งผลให้ราคาไข่ไก่เกรดคละที่เกษตรกรจำหน่ายได้ในแหล่งผลิตปรับตัวสูงขึ้นจาก 2.22 บาท/ฟอง (พ.ค.47) มาเป็น 2.34 บาท/ฟอง (มิ.ย.47)

## 4. การแก้ไขปัญหา

4.1 ประสานให้ผู้ผลิตรายใหญ่ ซึ่งมีผลผลิตมากนำไข่ไก่มากระจายให้ผู้บริโภคโดยตรงไม่ผ่านพ่อค้าคนกลาง ในราคาประหยัด

4.2 ประสานให้กระทรวงเกษตรและสหกรณ์เร่งนำเข้าแม่ไก่สาว เพื่อเพิ่มปริมาณผลผลิตไข่ภายในประเทศ

4.3 ให้การรับรองห้างสรรพสินค้า 8 ห้าง รวม 259 สาขา ว่าจะทำการค้าได้มาตรฐานไข่ที่วางจำหน่ายสดดี มีคุณภาพ จากฟาร์มปลอดโรคที่กรมปศุสัตว์รับรองอนุญาตให้เคลื่อนย้ายไข่ เพื่อการจำหน่ายสอดคล้องกับนโยบายของรัฐ ให้ปี 2547 เป็น Food Safety Year

## 5. สถานการณ์ปัจจุบันและแนวโน้ม

จากข่าวการระบาดของโรคไข้หวัดนก ทำให้ผู้บริโภคไม่มั่นใจในความปลอดภัย และลดความต้องการลง หันไปบริโภคเนื้ออื่น ๆ ในขณะที่ปริมาณไข่ไก่ออกสู่ตลาดยังน้อยกว่าความต้องการ ราคาจึงยังไม่เคลื่อนไหวมากนัก

แนวโน้มคาดว่าราคาไข่ไก่อ่อนตัวลง หลังจากปรากฏข่าวมีคนตายจากโรคไข้หวัดนก ซึ่งอาจส่งผลกระทบต่อ การบริโภคและราคาไข่ไก่ของเกษตรกร

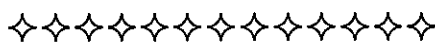

สำนักส่งเสริมการค้าสินค้าเกษตร



สถิติราคาขายส่ง-ขายปลีกไข่ไก่สด คณะ ตลาด กทม.

ปี 2542 - 2547

D.ไข่ไก่ 45 F.ราคาไข่ไก่เกรด

หน่วย : บาท/ฟอง

| ปี                                        | มค.   | กพ.   | มีค.  | เมย.  | พค.   | มิย.  | กค.   | สค.   | กย.   | ตค.   | พย.   | ธค.   | เฉลี่ย |
|-------------------------------------------|-------|-------|-------|-------|-------|-------|-------|-------|-------|-------|-------|-------|--------|
| <b>ราคาขายส่งลูกไก่ไข่ทั่วไป(บาท/ตัว)</b> |       |       |       |       |       |       |       |       |       |       |       |       |        |
| 2542                                      | 17.75 | 19.00 | 19.00 | 19.00 | 19.00 | 19.00 | 19.00 | 19.00 | 18.36 | 16.75 | 14.50 | 14.50 | 17.91  |
| 2543                                      | 16.10 | 16.21 | 15.28 | 11.15 | 8.72  | 8.50  | 8.50  | 8.50  | 9.74  | 10.50 | 10.50 | 10.50 | 11.18  |
| 2544                                      | 8.59  | 10.40 | 13.41 | 14.35 | 14.50 | 15.45 | 15.50 | 16.50 | 17.30 | 18.40 | 17.77 | 17.50 | 14.97  |
| 2545                                      | 17.50 | 17.50 | 17.50 | 17.50 | 17.50 | 17.90 | 19.36 | 18.50 | 18.50 | 16.50 | 12.59 | 10.83 | 16.81  |
| 2546                                      | 8.41  | 10.03 | 11.50 | 13.06 | 14.55 | 15.50 | 15.50 | 15.50 | 15.90 | 15.50 | 15.50 | 15.50 | 13.87  |
| 2547                                      | 17.00 | 20.00 | 21.50 | 23.72 | 26.50 | 26.50 | 25.82 | 23.00 |       |       |       |       |        |
| <b>ราคาไข่สด คณะ แหล่งผลิต</b>            |       |       |       |       |       |       |       |       |       |       |       |       |        |
| 2542                                      | 1.74  | 1.60  | 1.56  | 1.57  | 1.67  | 1.70  | 1.67  | 1.55  | 1.43  | 1.35  | 1.26  | 1.37  | 1.54   |
| 2543                                      | 1.22  | 1.10  | 1.18  | 1.11  | 1.18  | 1.20  | 1.20  | 1.31  | 1.35  | 1.16  | 1.05  | 1.02  | 1.17   |
| 2544                                      | 1.01  | 1.33  | 1.44  | 1.37  | 1.47  | 1.55  | 1.62  | 1.71  | 1.74  | 1.64  | 1.53  | 1.60  | 1.50   |
| 2545                                      | 1.54  | 1.48  | 1.46  | 1.50  | 1.58  | 1.53  | 1.40  | 1.45  | 1.38  | 1.23  | 1.22  | 1.17  | 1.41   |
| 2546                                      | 1.02  | 1.16  | 1.25  | 1.26  | 1.42  | 1.54  | 1.55  | 1.56  | 1.63  | 1.62  | 1.50  | 1.52  | 1.42   |
| 2547                                      | 1.91  | 1.40  | 1.47  | 2.11  | 2.22  | 2.34  | 2.45  | 2.30  |       |       |       |       | 2.03   |
| <b>ราคาขายส่งไข่ไก่สด คณะ ตลาด กทม.</b>   |       |       |       |       |       |       |       |       |       |       |       |       |        |
| 2542                                      | 2.01  | 1.86  | 1.81  | 1.83  | 1.95  | 1.98  | 1.94  | 1.80  | 1.69  | 1.60  | 1.55  | 1.68  | 1.81   |
| 2543                                      | 1.53  | 1.40  | 1.46  | 1.34  | 1.42  | 1.44  | 1.44  | 1.55  | 1.59  | 1.40  | 1.28  | 1.25  | 1.43   |
| 2544                                      | 1.24  | 1.49  | 1.64  | 1.55  | 1.61  | 1.77  | 1.84  | 1.92  | 1.95  | 1.86  | 1.73  | 1.72  | 1.69   |
| 2545                                      | 1.75  | 1.67  | 1.66  | 1.70  | 1.81  | 1.77  | 1.64  | 1.64  | 1.59  | 1.45  | 1.43  | 1.41  | 1.63   |
| 2546                                      | 1.27  | 1.41  | 1.48  | 1.49  | 1.66  | 1.78  | 1.79  | 1.79  | 1.83  | 1.81  | 1.70  | 1.72  | 1.64   |
| 2547                                      | 2.11  | 1.57  | 1.70  | 2.49  | 2.47  | 2.59  | 2.73  | 2.55  |       |       |       |       |        |
| <b>ราคาขายปลีกไข่ไก่สด คณะ ตลาด กทม.</b>  |       |       |       |       |       |       |       |       |       |       |       |       |        |
| 2542                                      | 2.30  | 2.23  | 2.16  | 2.14  | 2.23  | 2.23  | 2.21  | 2.16  | 2.12  | 2.00  | 1.93  | 1.93  | 2.14   |
| 2543                                      | 1.88  | 1.73  | 1.73  | 1.73  | 1.73  | 1.73  | 1.73  | 1.80  | 1.83  | 1.78  | 1.73  | 1.73  | 1.76   |
| 2544                                      | 1.73  | 1.84  | 2.01  | 1.99  | 2.35  | 2.13  | 2.17  | 2.19  | 2.28  | 2.23  | 2.15  | 2.18  | 2.10   |
| 2545                                      | 2.16  | 2.08  | 2.08  | 2.08  | 2.16  | 2.16  | 2.08  | 2.08  | 2.04  | 1.94  | 1.92  | 1.87  | 2.05   |
| 2546                                      | 1.74  | 1.87  | 1.93  | 1.93  | 2.03  | 2.10  | 2.10  | 2.10  | 2.10  | 2.08  | 2.00  | 2.02  | 2.00   |
| 2547                                      | 2.31  | 2.02  | 2.05  | 2.75  | 2.92  | 2.89  | 3.00  | 2.85  |       |       |       |       |        |

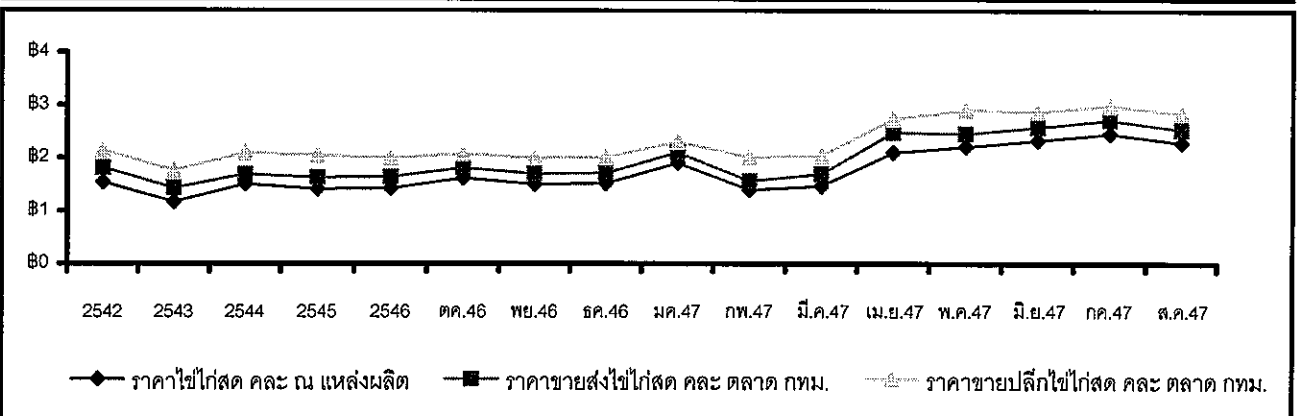

## เกลือทะเล

| 1. ผลผลิตและความต้องการใช้ | ปี 2543   | ปี 2544    | ปี 2545   | ปี 2546   | ปี 2547                    |
|----------------------------|-----------|------------|-----------|-----------|----------------------------|
| ผลผลิตโลก (ตัน)            | NA        | NA         | NA        | NA        | NA                         |
| ผลผลิตไทย (ตัน)            | 661,320   | 421,620    | 607,100   | 610,000   | 600,000                    |
| ความต้องการใช้ (ตัน)       | 550,000   | 550,000    | 550,000   | 550,000   | 550,000                    |
| การนำเข้า ปริมาณ (ตัน)     | 66,868.80 | 159,575.10 | 82,572.00 | 35,235.00 | 90.120 <sup>(ก.ค.47)</sup> |
| มูลค่า (ล้านบาท)           | 62.53     | 153.50     | 65.68     | 30.94     | 0.51                       |
| การส่งออก ปริมาณ (ตัน)     | 4,139.78  | 1,005.77   | 669.77    | 1,897.26  | 220.11 <sup>(ก.ค.47)</sup> |
| มูลค่า (ล้านบาท)           | 8.44      | 9.48       | 3.38      | 7.47      | 1.70                       |
| 2. ราคา (บาท/ตัน)          | 1,609.15  | 1,727.66   | 1,297.55  | 973.72    | 1,066.67<br>(ส.ค.47)       |

3. ต้นทุน จ.สมุทรสาคร (บาท/ตัน) 550.00 550.00 600.00 667.00 NA

## 4. สภาพปัญหา/สาเหตุ

1. ราคาเกลือจะอ่อนตัวลงในช่วงเดือนมกราคม - พฤษภาคมของทุกปี เนื่องจากเป็นช่วงฤดูร้อนผลผลิตออกมาก

2. ปี 2547ราคาเกลืออยู่ในเกณฑ์ดี เนื่องจากผลผลิตน้อยเพราะมีฝนตกช่วงฤดูการผลิต ทำให้การผลิตเกลือได้รับความเสียหาย ประกอบกับเกลือสินเธาว์ผลิตได้ลดลงเช่นกัน ทำให้การแข่งขันจากเกลือดังกล่าวมีน้อย

## 5. มาตรการแก้ไขในอดีต

ปี 2541 เกิดปัญหาาราคาเกลือตกต่ำ คชก. ได้มีมติ (3 ก.พ.42) อนุมัติเงินทุนหมุนเวียนปลอดดอกเบี้ย จำนวน 60 ล้านบาท ให้สหกรณ์การเกษตรนาเกลือนำไปปรับซื้อ/จำหน่ายเกลือจากเกษตรกรตันละ 887 บาท

ผลการดำเนินงานรับซื้อเกลือได้ 975 ตัน มูลค่า 0.680 ล้านบาท รับจำหน่ายเกลือได้ 36,810 ตัน มูลค่า 22.85 ล้านบาท และราคาเกลือได้ขยับตัวสูงขึ้น จากราคาเฉลี่ยตันละ 661.11 บาท ในเดือน ก.พ.42 เป็นต้นละ 2,038.89 บาท ในเดือน ธ.ค.42

## 6. สถานการณ์ปัจจุบัน

ปริมาณการซื้อขายมีน้อยเนื่องจากสิ้นสุดฤดูการผลิตเกลือปี 2546/47 ประกอบกับโรงงานส่วนใหญ่หยุดทำการผลิตเกลือป่น ความต้องการสินค้าจึงมีน้อย ส่งผลให้ราคาเกลือที่เกษตรกรขายได้ ณ แหล่งผลิตปรับตัวลดลงจากตันละ 1,111.25 บาทของเดือน ก.ค.47 เหลือตันละ 1,066.67 บาทในเดือน ส.ค.47 หรือลดลงร้อยละ 4.01



## ราคาเกลือที่เกษตรกรขายได้

หน่วย : บาท/ตัน

|      | ม.ค.     | ก.พ.     | มี.ค.    | เม.ย.    | พ.ค.     | มิ.ย.    | ก.ค.     | ส.ค.     | ก.ย.     | ต.ค.     | พ.ย.     | ธ.ค.     | เฉลี่ย   |
|------|----------|----------|----------|----------|----------|----------|----------|----------|----------|----------|----------|----------|----------|
| 2541 | 511.11   | 466.67   | 488.89   | 450.00   | 388.89   | 416.67   | 433.33   | 466.67   | 494.45   | 477.78   | 500.00   | 522.22   | 936.07   |
| 2542 | 511.11   | 661.11   | 777.78   | 1,511.11 | 1,866.67 | 2,158.33 | 2,111.11 | 1,755.55 | 1,744.45 | 2,123.61 | 2,244.44 | 2,038.89 | 1,625.35 |
| 43   | 1,388.89 | 944.44   | 1,238.89 | 1,246.89 | 1,677.78 | 2,040.74 | 2,044.44 | 1,761.11 | 1,633.33 | 1,811.11 | 1,777.78 | 1,744.45 | 1,609.15 |
| 2544 | 1,315.55 | 1,372.22 | 1,508.22 | 1,608.15 | 1,755.55 | 1,816.67 | 1,855.55 | 1,833.33 | 1,916.67 | 1,916.67 | 1,916.67 | 1,916.67 | 1,727.66 |
| 45   | 1,556.67 | 1,333.33 | 1,324.45 | 1,266.30 | 1,146.85 | 1,250.00 | 1,266.67 | 1,305.25 | 1,333.33 | 1,333.33 | 1,289.44 | 1,265.00 | 1,297.55 |
| 46   | 1,079.26 | 989.36   | 878.01   | 815.55   | 777.78   | 891.22   | 937.33   | 1,002.33 | 1,045.24 | 1,058.89 | 1,074.53 | 1,133.20 | 973.62   |
| 2547 | 944.38   | 1,152.67 | 1,147.19 | 913.69   | 935.84   | 1,062.99 | 1,111.25 | 1,066.67 |          |          |          |          |          |

ที่มา : กรมส่งเสริมสหกรณ์และสำนักงานการค้าภายในจังหวัด

ราคาเฉลี่ยรายเดือน 3 ปี ช่วงที่ผลผลิตออกมาก (ก.พ.-พ.ค.) ปี 2544-46 ตันละ 1,116.96 บาท

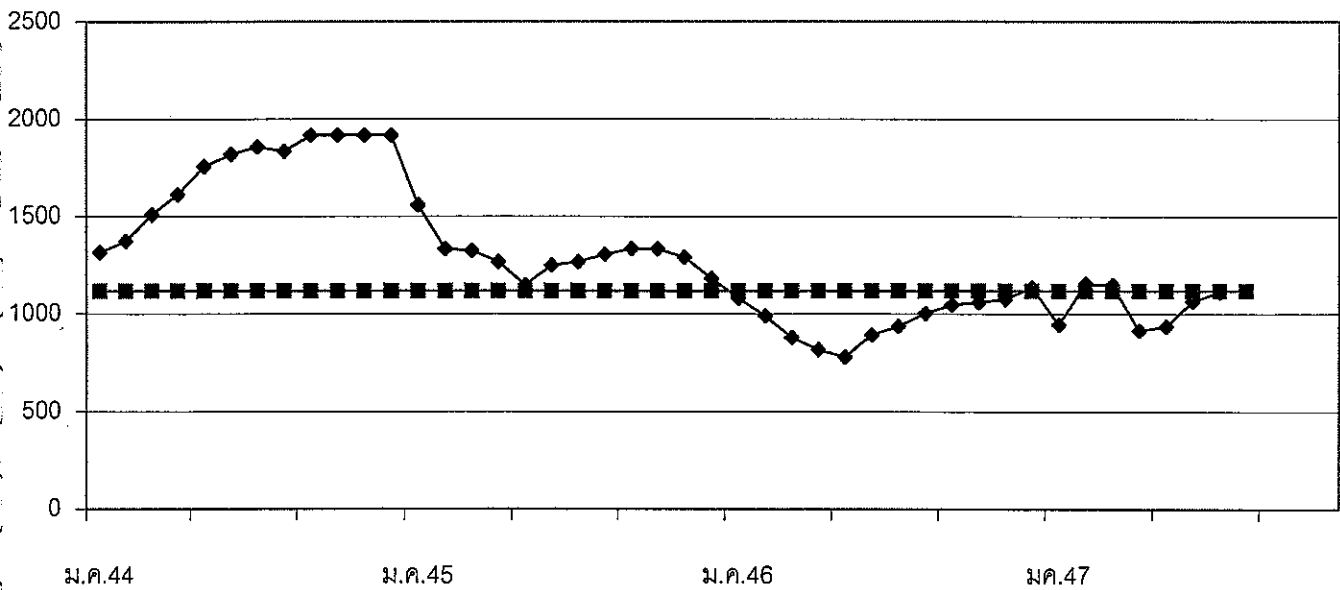

## ถั่วเหลือง

| 1. ผลผลิตและความต้องการใช้ (ล้านตัน)     | ปี 2545 | ปี 2546 | ปี 2547                   |         |
|------------------------------------------|---------|---------|---------------------------|---------|
| 1.1 ผลผลิตโลก                            | 184.910 | 197.310 | 189.120                   |         |
| 1.2 ผลผลิตไทย                            | 0.261   | 0.263   | 0.264                     |         |
| - ถั่วฤดูแล้ง                            | 0.150   | 0.149   | 0.152                     |         |
| - ถั่วฤดูฝน                              | 0.111   | 0.114   | 0.112                     |         |
| 1.3 ความต้องการใช้                       | 1.790   | 1.961   | 1.864                     |         |
| 1.4 นำเข้า                               | 1.529   | 1.698   | 1.600                     |         |
|                                          |         |         | (มค.-กค.47 = 720,704 ตัน) |         |
| 1.5 ส่งออก                               | 0.0008  | 0.0006  | 0.0007                    |         |
|                                          |         |         | (มค.-กค.47 = 518 ตัน)     |         |
| 2. ต้นทุนการผลิต (บาท/กก.)               | 8.21    | 8.14    | 8.07                      |         |
| 3. ราคา (บาท/กก.)                        | ปี 2545 | ปี 2546 | ก.ค. 47                   | ส.ค. 47 |
| 3.1 เกษตรกรขายได้                        |         |         |                           |         |
| - ชนิดคละ                                | 10.16   | 10.29   | -                         | 10.95   |
| 3.2 ขายส่ง กทม.                          |         |         |                           |         |
| - เกรดแปรรูปผลิตภัณฑ์อาหาร               | 14.93   | 15.02   | 19.25                     | 18.25   |
| - เกรดผลิตอาหารสัตว์                     | -       | 13.97   | 17.75                     | 17.00   |
| - เกรดสกัดน้ำมัน                         | 11.89   | 11.75   | 14.79                     | 11.75   |
| 3.3 ซื้อขายล่วงหน้าตลาดชิคาโก (US. No.2) |         |         |                           |         |
| - บาท/กก.                                | 8.13    | 9.68    | 11.88                     | 9.39    |
| - เหรียญสหรัฐ/ตัน                        | 188.82  | 233.12  | 289.76                    | 225.76  |

## 4. สภาพปัญหา/สาเหตุ

ผลผลิตเมล็ดถั่วเหลืองในประเทศมีไม่เพียงพอกับความต้องการใช้ต้องนำเข้าจากต่างประเทศร้อยละ 90 ทั้งนี้เพื่อใช้ในอุตสาหกรรมการสกัดน้ำมันพืช อุตสาหกรรมการผลิตอาหารสัตว์ และอุตสาหกรรมการแปรรูปผลิตภัณฑ์อาหาร

## 5. มาตรการแก้ไขปัญหา

## นโยบายและมาตรการนำเข้าเมล็ดถั่วเหลือง

การกำหนดนโยบายและมาตรการนำเข้าเมล็ดถั่วเหลืองเป็นอำนาจหน้าที่ของคณะกรรมการนโยบายถั่วเหลืองและพืชน้ำมันอื่น ซึ่งได้รับการแต่งตั้งจากคณะรัฐมนตรี โดยมีรองนายกรัฐมนตรีที่กำกับการบริหารราชการกระทรวงเกษตรและสหกรณ์ เป็นประธาน ผู้แทนจากหน่วยราชการและเอกชนที่เกี่ยวข้อง เป็นกรรมการ เลขานุการสำนักงานเศรษฐกิจการเกษตร เป็นกรรมการและเลขานุการ

## 5.1 การนำเข้าจากประเทศสมาชิกองค์การการค้าโลก (WTO)

## 5.1.1 ตามข้อผูกพัน WTO ปี 2547

- ในโควตา ปริมาณนำเข้าต่ำสุดจำนวน 10,922 ตัน อากรนำเข้าสูงสุด ร้อยละ 20
- นอกโควตา อากรนำเข้าสูงสุด ร้อยละ 80

### 5.1.2 ประเทศไทยเปิดตลาดนำเข้าเมล็ดถั่วเหลืองปี 2547 (มติกรม. 23 กย.46)

ไม่จำกัดปริมาณและช่วงเวลานำเข้า อกรนำเข้าในโควตาร้อยละ 0 นอกโควตาร้อยละ 80

เงื่อนไข 1) ให้ผู้มีสิทธินำเข้าในโควตาเป็นผู้มีสิทธินำเข้ารายเดิมเช่นเดียวกับ ปี 2546 (ส.ผู้ผลิตน้ำมันถั่วเหลืองและรำข้าว ส.ผู้ผลิตอาหารสัตว์ไทย ส.ปศุสัตว์ไทย ส.ผู้เลี้ยงไก่เนื้อเพื่อการส่งออก ส.ส่งเสริมผู้ใช้วัตถุดิบอาหารสัตว์ ส.ผู้ผลิตไก่เพื่อส่งออกไทย บจ. กรีนสปอต ฯ บจ. แลคตาซอย บมจ. ไทยเทพรสผลิตภัณฑ์อาหาร บจ. แดรี่พลัส หจก. โคราชจีแซ บจ.เสริมสุขฯ\* และ บจ.ไทยจิม) หากมีผู้ยื่นขอสิทธินำเข้ารายใหม่ให้อยู่ในดุลยพินิจของฝ่ายเลขานุการคณะกรรมการนโยบายถั่วเหลืองและพืชน้ำมันอื่น เป็นผู้พิจารณาและแจ้งคณะกรรมการฯ ทราบ (\*บริษัทขอไม่นำเข้าเมล็ดถั่วเหลือง ปี 2547)

2) ผู้มีสิทธินำเข้าต้องให้ความร่วมมือในการนำเข้าเมล็ดถั่วเหลืองจากประเทศเพื่อนบ้าน ในกรณีที่รัฐบาลได้ทำความตกลงเพื่อช่วยเหลือในการนำเข้าเพื่อผลประโยชน์ทางการค้าและสัมพันธไมตรีระหว่างประเทศ

3) ผู้มีสิทธินำเข้าต้องรับซื้อเมล็ดถั่วเหลืองที่ผลิตในประเทศจากเกษตรกรทั้งหมด ดังนี้

- เกรดสกัดน้ำมัน ราคาไม่ต่ำกว่า กก.ละ 10 บาท ณ ไร่นา หรือ กก.ละ 11 บาท ณ หน้าโรงงาน ตลาด กทม.
- เกรดผลิตอาหารสัตว์ ราคาไม่ต่ำกว่า กก.ละ 10.50 บาท ณ ไร่นา หรือ กก.ละ 11.50 บาท ณ หน้าโรงงาน ตลาด กทม.
- เกรดแปรรูปผลิตภัณฑ์อาหาร ราคาไม่ต่ำกว่า กก.ละ 12.50 บาท ณ ไร่นา หรือ กก.ละ 13.50 บาท ณ หน้าโรงงาน ตลาด กทม.

คณะกรรมการนโยบายถั่วเหลืองและพืชน้ำมันอื่น ได้แต่งตั้งคณะกรรมการกำกับดูแล ติดตาม การรับซื้อเมล็ดถั่วเหลืองภายในประเทศ และการใช้เมล็ดถั่วเหลืองนำเข้า เพื่อกำกับดูแลและติดตามการรับซื้อเมล็ดถั่วเหลืองที่ผลิตในประเทศ และการใช้เมล็ดถั่วเหลืองนำเข้าของผู้มีสิทธินำเข้าเมล็ดถั่วเหลืองใน โควตาให้เป็นไปตามนโยบาย เงื่อนไขและมาตรการนำเข้าเมล็ดถั่วเหลือง โดยมี เลขานุการสำนักงานเศรษฐกิจการเกษตร เป็นประธานคณะกรรมการฯ ได้แต่งตั้ง คณะทำงานติดตามการรับซื้อเมล็ดถั่วเหลืองระดับจังหวัด จำนวน 28 จังหวัด เพื่อดูแลติดตามการรับซื้อ และการจำหน่ายเมล็ดถั่วเหลืองภายในจังหวัด โดยมี เกษตรจังหวัด เป็นประธาน

### 5.2 การนำเข้าจากประเทศไม่ใช่สมาชิก WTO

ต้องขออนุญาตนำเข้า อกรนำเข้าร้อยละ 6

## 6. สถานการณ์

ขณะนี้ถั่วเหลืองฤดูฝนเริ่มออกสู่ตลาด ผลผลิตส่วนใหญ่มีคุณภาพต่ำและมีความชื้นสูง ราคาขายส่ง กทม. ลดลงจากเดือนที่ผ่านมา ตามราคาตลาดต่างประเทศ ประกอบกับความต้องการใช้กากถั่วเหลืองลดลงจากการระบาดของโรคไข้หวัดนกในสัตว์ปีก

ราคาซื้อขายล่วงหน้าตลาดชิคาโกเฉลี่ยเดือน ส.ค.47 ลดลงจากเดือนที่ผ่านมา เนื่องจากสภาพอากาศที่เหมาะสมต่อการเพาะปลูกผลผลิตถั่วเหลืองของสหรัฐฯ โดยกระทรวงเกษตรสหรัฐฯ พยากรณ์ไว้ ณ ก.ค.47 คาดว่าผลผลิตถั่วเหลืองของสหรัฐฯ ปี 2547/48 จะมีถึง 80.01 ล้านตัน จาก 65.80 ล้านตันในปี 2546/47

สำนักส่งเสริมการค้าสินค้าเกษตร  
กรมการค้าภายใน  
ก.ย. 47

## ราคาเมล็ดถั่วเหลือง

หน่วยบาท/กก.

|                                                                                              | มค.    | กพ.    | มีค.   | เมย.   | พค.    | มิย.   | กค.    | สค.    | กย.    | ตค.    | พย.    | ธค.    | เฉลี่ย |
|----------------------------------------------------------------------------------------------|--------|--------|--------|--------|--------|--------|--------|--------|--------|--------|--------|--------|--------|
| <b>1. ราคาเมล็ดถั่วเหลืองชนิดคละที่เกษตรกรขายได้</b>                                         |        |        |        |        |        |        |        |        |        |        |        |        |        |
| ปี 2542                                                                                      | 10.16  | 9.83   | 9.72   | 9.37   | 8.64   | -      | -      | 8.97   | 7.79   | 8.08   | 8.27   | 8.49   | 8.70   |
| ปี 2543                                                                                      | 8.72   | 8.11   | 9.86   | 9.56   | 9.03   | 9.15   | 9.65   | 9.14   | 8.13   | 9.16   | 9.85   | 9.87   | 9.25   |
| ปี 2544                                                                                      | 9.14   | 9.46   | 9.92   | 9.31   | 9.68   | 9.92   | 10.00  | 9.06   | 9.92   | 9.94   | 10.10  | 9.72   | 9.72   |
| ปี 2545                                                                                      | 9.48   | 9.67   | 10.03  | 9.87   | 10.09  | 11.36  | -      | 10.59  | 10.06  | 10.01  | 10.17  | 10.41  | 10.16  |
| ปี 2546                                                                                      | 10.36  | 10.16  | 10.06  | 9.74   | 9.77   | 10.10  | -      | 10.12  | 10.44  | 9.73   | 11.10  | 11.64  | 10.29  |
| ปี 2547                                                                                      | 11.33  | -      | 14.29  | 15.28  | 14.91  | -      | -      | 10.96  |        |        |        |        | 13.35  |
| <b>2. ราคาเมล็ดถั่วเหลืองเกรดแปรรูปผลิตภัณฑ์อาหาร ตลาดกรุงเทพฯ</b>                           |        |        |        |        |        |        |        |        |        |        |        |        |        |
| ปี 2542                                                                                      | 14.25  | 14.39  | 14.50  | 14.50  | 14.05  | 13.00  | 13.00  | 13.00  | 13.00  | 13.00  | 13.47  | 15.11  | 13.77  |
| ปี 2543                                                                                      | 16.84  | 17.00  | 15.96  | 15.50  | 15.05  | 14.50  | 14.50  | 14.50  | 14.50  | 14.50  | 14.50  | 14.50  | 15.15  |
| ปี 2544                                                                                      | 14.50  | 14.50  | 14.02  | 14.50  | 14.50  | 14.50  | 14.50  | 14.50  | 14.50  | 14.50  | 14.50  | 14.50  | 14.46  |
| ปี 2545                                                                                      | 14.50  | 14.63  | 15.00  | 15.00  | 15.00  | 15.00  | 15.00  | 15.00  | 15.00  | 15.00  | 15.00  | 15.00  | 14.93  |
| ปี 2546                                                                                      | 15.16  | 15.50  | 15.50  | 14.67  | 14.25  | 14.30  | 14.82  | 15.50  | 15.02  | 14.63  | 15.36  | 15.50  | 15.02  |
| ปี 2547                                                                                      | 16.00  | 16.50  | 17.77  | 19.70  | 19.75  | 19.54  | 19.25  | 18.25  |        |        |        |        | 18.35  |
| <b>3. ราคาเมล็ดถั่วเหลืองเกรดผลิตอาหารสัตว์ ตลาดกรุงเทพฯ</b>                                 |        |        |        |        |        |        |        |        |        |        |        |        |        |
| ปี 2546                                                                                      |        |        |        |        |        |        |        |        |        | 13.04  | 14.36  | 14.50  | 13.97  |
| ปี 2547                                                                                      | 15.00  | 15.50  | 16.50  | 17.70  | 17.75  | 17.75  | 17.75  | 17.00  |        |        |        |        | 16.87  |
| <b>4. ราคาเมล็ดถั่วเหลืองเกรดสกัดน้ำมัน ความชื้น 13.0%</b>                                   |        |        |        |        |        |        |        |        |        |        |        |        |        |
| ปี 2542                                                                                      | -      | -      | 10.50  | 10.50  | 10.50  | 10.50  | 10.50  | 10.50  | 10.50  | 11.00  | 11.00  | 11.00  | 10.65  |
| ปี 2543                                                                                      | 11.00  | 11.00  | 11.00  | 11.00  | 11.00  | 11.00  | 11.00  | 11.00  | 11.00  | 11.00  | 11.00  | 11.15  | 11.01  |
| ปี 2544                                                                                      | 11.25  | 11.25  | 11.25  | 11.25  | 11.25  | 11.25  | 11.25  | 11.25  | 11.25  | 11.25  | 11.25  | 11.25  | 11.25  |
| ปี 2545                                                                                      | 11.25  | 11.45  | 12.00  | 12.00  | 12.00  | 12.00  | 12.00  | 12.00  | 12.00  | 12.00  | 12.00  | 12.00  | 11.89  |
| ปี 2546                                                                                      | 12.00  | 12.00  | 12.00  | 11.33  | 11.00  | 11.00  | 11.00  | 11.00  | 11.00  | 11.08  | 13.14  | 14.50  | 11.75  |
| ปี 2547                                                                                      | 13.38  | 13.38  | 14.56  | 16.66  | 16.52  | 15.59  | 14.79  | 11.75  |        |        |        |        | 14.58  |
| <b>5. ราคาเมล็ดถั่วเหลืองซื้อขายล่วงหน้า ตลาดชิคาโก</b>                                      |        |        |        |        |        |        |        |        |        |        |        |        |        |
| ปี 2542                                                                                      | 7.18   | 6.68   | 6.59   | 6.71   | 6.37   | 6.37   | 5.89   | 6.54   | 7.23   | 7.06   | 6.65   | 6.54   | 6.65   |
| ปี 2543                                                                                      | 6.75   | 7.02   | 7.26   | 7.52   | 7.79   | 7.31   | 6.83   | 6.88   | 7.57   | 7.52   | 7.77   | 8.03   | 7.35   |
| ปี 2544                                                                                      | 7.57   | 7.16   | 7.23   | 7.23   | 7.46   | 7.72   | 8.56   | 8.21   | 7.23   | 7.20   | 7.24   | 7.05   | 7.49   |
| ปี 2545                                                                                      | 7.06   | 7.03   | 7.34   | 7.46   | 7.59   | 7.83   | 8.62   | 8.80   | 8.94   | 8.75   | 9.12   | 9.04   | 8.13   |
| ปี 2546                                                                                      | 8.95   | 9.01   | 9.01   | 9.53   | 9.84   | 9.59   | 8.94   | 8.69   | 9.40   | 10.72  | 11.19  | 11.28  | 9.68   |
| ปี 2547                                                                                      | 11.80  | 12.39  | 14.29  | 14.37  | 14.12  | 13.11  | 11.88  | 9.39   |        |        |        |        | 12.67  |
| <b>6. ราคาเมล็ดถั่วเหลืองซื้อขายล่วงหน้า ตลาดชิคาโก (US\$ : ton , 1 ton = 36.743 Bushel)</b> |        |        |        |        |        |        |        |        |        |        |        |        |        |
| ปี 2542                                                                                      | 195.02 | 179.63 | 175.03 | 177.41 | 171.46 | 171.46 | 158.29 | 172.34 | 181.02 | 178.15 | 171.22 | 170.42 | 175.12 |
| ปี 2543                                                                                      | 179.86 | 185.56 | 191.01 | 197.32 | 198.68 | 186.91 | 169.52 | 168.07 | 180.04 | 173.68 | 177.67 | 185.99 | 182.86 |
| ปี 2544                                                                                      | 175.02 | 167.45 | 164.38 | 158.54 | 163.63 | 170.21 | 187.22 | 182.27 | 172.38 | 160.62 | 162.58 | 160.12 | 168.70 |
| ปี 2545                                                                                      | 160.05 | 160.06 | 168.88 | 171.34 | 176.65 | 185.35 | 208.75 | 208.06 | 208.22 | 200.08 | 210.16 | 208.21 | 188.82 |
| ปี 2546                                                                                      | 208.66 | 209.61 | 210.22 | 221.71 | 232.41 | 229.77 | 213.39 | 208.13 | 231.70 | 268.98 | 279.72 | 283.18 | 233.12 |
| ปี 2547                                                                                      | 300.89 | 315.95 | 361.47 | 363.76 | 347.87 | 320.64 | 289.76 | 225.76 |        |        |        |        | 315.76 |

ที่มา : 1.สำนักงานเศรษฐกิจการเกษตรเฉลี่ยทั้งปีแบบถ่วงน้ำหนักจำนวนผลผลิต , 2-4 กรมการค้าภายใน, 5-6 Chicago Board of Trade

## ปริมาณการนำเข้าเมล็ดถั่วเหลือง

หน่วย : ตัน

|         | มค.     | กพ.     | มีค.    | เมย.    | พค.     | มิย.    | กค.     | สค.     | กย.     | ตค.     | พย.     | ธค.     | รวม       |
|---------|---------|---------|---------|---------|---------|---------|---------|---------|---------|---------|---------|---------|-----------|
| ปี 2542 | 42,508  | 38,595  | 114,617 | 67,932  | 69,513  | 105,989 | 67,192  | 57,408  | 179,915 | 10,868  | 116,333 | 137,113 | 1,007,983 |
| ปี 2543 | 18      | 63,841  | 122,315 | 111,104 | 61,144  | 114,921 | 123,983 | 150,758 | 83,238  | 66,519  | 115,228 | 307,333 | 1,320,402 |
| ปี 2544 | 20,395  | 16,500  | 26,021  | 102,044 | 129,298 | 154,313 | 123,734 | 141,078 | 92,764  | 177,766 | 99,545  | 279,766 | 1,363,224 |
| ปี 2545 | 79,009  | -       | 217,999 | 57,748  | 66,988  | 186,634 | 138,003 | 154,184 | 36,239  | 134,073 | 211,029 | 246,651 | 1,528,557 |
| ปี 2546 | 7,387   | 159,043 | 128,068 | 121,630 | 260,996 | 211,923 | 181,706 | 80,109  | 190,225 | 74,760  | 129,679 | 152,117 | 1,697,643 |
| ปี 2547 | 173,084 | 601     | 2       | 329     | 163,317 | 198,933 | 184,438 |         |         |         |         |         | 720,704   |

## ปริมาณการส่งออกเมล็ดถั่วเหลือง

หน่วย : ตัน

|         | มค. | กพ. | มีค. | เมย. | พค. | มิย. | กค. | สค. | กย. | ตค. | พย. | ธค. | รวม |
|---------|-----|-----|------|------|-----|------|-----|-----|-----|-----|-----|-----|-----|
| ปี 2542 | 70  | 42  | 245  | 122  | 43  | 17   | 21  | 31  | 8   | 25  | 130 | 27  | 781 |
| ปี 2543 | 3   | 3   | 7    | 24   | 30  | 4    | 100 | 197 | 43  | 67  | 73  | 67  | 618 |
| ปี 2544 | 50  | 28  | 35   | 28   | 25  | 62   | 3   | 3   | 38  | 13  | 2   | 48  | 335 |
| ปี 2545 | 44  | 17  | 3    | 49   | 37  | 28   | 44  | 280 | 221 | 45  | 41  | 26  | 835 |
| ปี 2546 | 53  | 32  | 107  | 71   | 77  | 83   | 34  | 3   | 20  | 18  | 24  | 48  | 570 |
| ปี 2547 | 107 | 34  | 9    | 10   | 203 | 41   | 114 |     |     |     |     |     | 518 |

ที่มา : กรมศุลกากร

|                                                                                                    | ปี 2545        | ปี 2546        | ปี 2547                   |
|----------------------------------------------------------------------------------------------------|----------------|----------------|---------------------------|
| <b>1. ผลผลิตและความต้องการใช้ (ล้านตัน)</b>                                                        |                |                |                           |
| 1.1 ผลผลิตโลก                                                                                      | 125.200        | 130.160        | 133.720                   |
| 1.2 ผลผลิตในประเทศ                                                                                 | 0.828          | 1.019          | 0.894                     |
| - จากเมล็ดในประเทศ                                                                                 | 0.120          | 0.087          | 0.109                     |
| - จากเมล็ดนำเข้า                                                                                   | 0.708          | 0.932          | 0.785                     |
| 1.3 ความต้องการใช้                                                                                 | 2.094          | 2.632          | 2.166                     |
| 1.4 นำเข้า                                                                                         | 1.753          | 2.112          | 1.600                     |
| หมายเหตุ * หักประมาณการความต้องการใช้ที่ลดลงจากการเกิดโรคใช้หัวถั่วขนาดในโก่ จำนวน 523,060 ตันแล้ว |                |                | (มก.-กค.47 = 678,258 ตัน) |
|                                                                                                    | ปี 2545        | ปี 2546        | ก.ค.47                    |
| <b>2. ราคา (บาท/กก.)</b>                                                                           |                |                | ส.ค.47                    |
| 2.1 ขายส่ง กทม                                                                                     |                |                |                           |
| - กากั่วเหลืองในประเทศ                                                                             |                |                |                           |
| - จากเมล็ดในประเทศ                                                                                 | 10.38          | 10.57          | 13.63                     |
| - จากเมล็ดนำเข้า                                                                                   | 9.66           | 10.82          | 12.85                     |
| - กากั่วเหลืองนำเข้า                                                                               |                |                |                           |
| - โปรตีน 45-48%                                                                                    | 9.34           | 10.71          | 14.71                     |
|                                                                                                    | (กพ. - พค. 45) | (กพ. - ตค. 46) |                           |
| - โปรตีน 42-45%                                                                                    | 9.25           | 10.36          | 12.93                     |
| 2.2 ซื้อขายล่วงหน้า ตลาดชิคาโก                                                                     |                |                |                           |
| - บาท/กก.                                                                                          | 7.92           | 8.91           | 11.93                     |
| - เหรียญสหรัฐ/ตัน                                                                                  | 183.87         | 214.51         | 291.01                    |

### 3. สภาพปัญหา/สาเหตุ

ผลผลิตกากั่วเหลืองในประเทศมีไม่เพียงพอกับความต้องการใช้ ต้องนำเข้าจากต่างประเทศร้อยละ 90 ทั้งในรูปของกากั่วเหลืองและเมล็ดกากั่วเหลือง

### 4. มาตรการแก้ไขปัญหา

#### นโยบายและมาตรการนำเข้ากากั่วเหลือง

การกำหนดนโยบายและมาตรการนำเข้ากากั่วเหลือง เป็นอำนาจหน้าที่ของคณะกรรมการนโยบายอาหาร ซึ่งได้รับการแต่งตั้งจากคณะรัฐมนตรี โดยมี รัฐมนตรีว่าการกระทรวงพาณิชย์ เป็นประธาน รัฐมนตรีช่วยว่าการกระทรวงพาณิชย์ กระทรวงเกษตรและสหกรณ์ กระทรวงการคลัง กระทรวงอุตสาหกรรม และกระทรวงมหาดไทย เป็นกรรมการ อธิบดีกรมการค้าภายใน เป็นเลขานุการ

#### 4.1 การนำเข้าจากประเทศสมาชิกองค์การการค้าโลก (WTO)

##### 4.1.1 ตามข้อผูกพัน WTO ปี 2547

- ในโควตา ปริมาณนำเข้าต่ำสุดจำนวน 230,559 ตัน อากรนำเข้าสูงสุดร้อยละ 20
- นอกโควตา อากรนำเข้าสูงสุดร้อยละ 133

##### 4.1.2 ประเทศไทยเปิดตลาดนำเข้ากากถั่วเหลือง ปี 2547 (มติ ครม. 2 ธค.46)

ให้นำเข้าเสรีโดยไม่จำกัดปริมาณ และช่วงเวลานำเข้า อากรนำเข้าในโควตาร้อยละ 5 นอกโควตาร้อยละ 119 และได้กำหนดกลุ่มผู้มีสิทธินำเข้าในโควตา ได้แก่ สมาคมผู้ผลิตอาหารสัตว์ไทย สมาคมผู้ผลิตไก่เพื่อส่งออกไทย สมาคมผู้เลี้ยงไก่เนื้อเพื่อการส่งออก สมาคมผู้เลี้ยงเป็ดเพื่อการค้าและการส่งออก สมาคมปศุสัตว์ไทย สมาคมส่งเสริมผู้ใช้วัตถุดิบอาหารสัตว์ และสมาคมส่งเสริมการเลี้ยงไก่แห่งประเทศไทย ในพระบรมราชูปถัมภ์ หากมีผู้ยื่นขอมิสิทธินำเข้ารายใหม่ให้อยู่ในดุลยพินิจของคณะกรรมการนโยบายอาหาร พิจารณาตามความจำเป็นและเหมาะสม ทั้งนี้ ผู้มีสิทธินำเข้าจะต้องรับซื้อกากถั่วเหลืองที่ผลิตจากเมล็ดถั่วเหลืองภายในประเทศทั้งหมดของโรงงานสกัดน้ำมันพืชในราคาไม่ต่ำกว่า กก.ละ 9.50 บาท ณ หน้าโรงงานสกัดน้ำมันพืช ตลาดกรุงเทพมหานคร โดยต้องทำสัญญาเกี่ยวกับการปฏิบัติตามเงื่อนไขดังกล่าวไว้กับกระทรวงพาณิชย์ และกระทรวงเกษตรและสหกรณ์ ในการปฏิบัติตามเงื่อนไขเบื้องต้นให้แต่งตั้งคณะกรรมการกำกับดูแลวัตถุดิบอาหารสัตว์ ปี 2547 เพื่อกำกับดูแลการรับซื้อกากถั่วเหลืองให้เป็นไปด้วยความเรียบร้อย โดยมี อธิบดีกรมการค้าภายใน เป็นประธาน

#### 4.2. การนำเข้าจากประเทศสมาชิกเขตการค้าเสรีอาเซียน (AFTA)

ให้นำเข้าได้เสรี โดยไม่จำกัดปริมาณและช่วงเวลานำเข้า อากรนำเข้าร้อยละ 5

#### 4.3. การนำเข้าจากประเทศไม่ใช่สมาชิก WTO และไม่ใช่สมาชิกเขตการค้าเสรีอาเซียน (AFTA)

ให้นำเข้าเสรี โดยไม่จำกัดปริมาณและช่วงเวลานำเข้า อากรนำเข้าร้อยละ 6 และค่าธรรมเนียมพิเศษ ตันละ 2,519 บาท

### 5. สถานการณ์

ราคากากถั่วเหลืองเฉลี่ยเดือน ส.ค.47 ลดลงจากเดือนที่ผ่านมา เนื่องจากความต้องการใช้ลดลงจากการระบาดของโรคไข้หวัดนกในสัตว์ปีก และเป็นไปตามราคาตลาดต่างประเทศ จากสภาพอากาศที่เหมาะสมต่อการเพาะปลูกผลผลิตถั่วเหลืองของสหรัฐฯ โดยกระทรวงเกษตรสหรัฐฯ พยากรณ์ไว้ ณ ก.ค.47 คาดว่าผลผลิตกากถั่วเหลืองของสหรัฐฯ ปี 2547/48 จะมีถึง 35.53 ล้านตัน เพิ่มขึ้นจาก 34.67 ล้านตัน ในปี 2546/47



ราคาากถั่วเหลือง

NEWPRICE : ราคารายเดือน

หน่วย:บาท/กก.

|                                                                                                          | มค.    | กพ.    | มีค.   | เมย.   | พค.    | มิย.   | กค.    | สค.    | กย.    | ตค.    | พย.    | ธค.    | เฉลี่ย |
|----------------------------------------------------------------------------------------------------------|--------|--------|--------|--------|--------|--------|--------|--------|--------|--------|--------|--------|--------|
| <b>1. ราคาากถั่วเหลืองผลิตในประเทศจากเมล็ดในประเทศ ( ณ หน้าโรงงานสกัดน้ำมัน) โปรตีน 44-48% ตลาด กทม.</b> |        |        |        |        |        |        |        |        |        |        |        |        |        |
| ปี 2540                                                                                                  | 9.55   | 9.58   | -      | 10.06  | 10.01  | 9.80   | 9.78   | -      | -      | 12.65  | 12.30  | 11.95  | 10.63  |
| ปี 2541                                                                                                  | -      | -      | -      | 11.62  | 11.07  | 11.10  | 11.10  | 11.10  | 11.10  | 11.01  | 11.00  | 11.00  | 11.12  |
| ปี 2542                                                                                                  | -      | -      | -      | 9.50   | 9.50   | 9.50   | 9.50   | 9.50   | 9.50   | 9.50   | 9.50   | 9.50   | 9.50   |
| ปี 2543                                                                                                  | 9.50   | 9.50   | 9.50   | 9.50   | 9.73   | 9.75   | 9.75   | 9.75   | 9.78   | 10.14  | 10.59  | 10.95  | 9.87   |
| ปี 2544                                                                                                  | 11.10  | 11.23  | 11.17  | 11.13  | 11.05  | 10.92  | 11.01  | 11.05  | 10.81  | 10.57  | 10.29  | 10.08  | 10.87  |
| ปี 2545                                                                                                  | 10.37  | 10.45  | 10.26  | 10.14  | 10.25  | 10.24  | 10.48  | 10.48  | 10.55  | 10.38  | 10.34  | 10.59  | 10.38  |
| ปี 2546                                                                                                  | 10.65  | 11.06  | 11.25  | 11.38  | 11.43  | 11.58  | 11.49  | 11.15  | 11.15  | 11.46  | 13.18  | 13.00  | 11.57  |
| ปี 2547                                                                                                  | 13.60  | 13.93  | 15.15  | 16.53  | 15.90  | 14.17  | 13.63  | 12.75  |        |        |        |        | 14.46  |
| <b>2. ราคาากถั่วเหลืองผลิตในประเทศจากเมล็ดนำเข้า (ณ หน้าโรงงานสกัดน้ำมัน) โปรตีน 42-45% ตลาด กทม.</b>    |        |        |        |        |        |        |        |        |        |        |        |        |        |
| ปี 2540                                                                                                  | 9.39   | 9.52   | 9.65   | 9.87   | 9.82   | 9.50   | 9.76   | 10.32  | 11.97  | 12.41  | 12.02  | 12.81  | 10.59  |
| ปี 2541                                                                                                  | 15.45  | 14.78  | 13.38  | 11.22  | 10.15  | 10.14  | 9.93   | 9.22   | 8.72   | 8.00   | 7.53   | 7.55   | 10.51  |
| ปี 2542                                                                                                  | 7.32   | 7.05   | 6.67   | 7.34   | 7.69   | 7.51   | 7.40   | 7.94   | 8.26   | 8.14   | 8.40   | 8.36   | 7.67   |
| ปี 2543                                                                                                  | 8.22   | 8.72   | 8.90   | 8.99   | 9.41   | 9.28   | 8.98   | 9.00   | 9.44   | 10.00  | 10.25  | 10.60  | 9.32   |
| ปี 2544                                                                                                  | 10.70  | 10.86  | 10.79  | 10.86  | 10.63  | 10.62  | 10.53  | 10.69  | 10.31  | 10.12  | 9.80   | 9.51   | 10.45  |
| ปี 2545                                                                                                  | 9.74   | 9.66   | 9.43   | 9.39   | 9.55   | 9.67   | 9.91   | 9.87   | 9.92   | 9.61   | 9.51   | 9.69   | 9.66   |
| ปี 2546                                                                                                  | 9.78   | 10.21  | 10.73  | 10.87  | 10.95  | 10.76  | 10.41  | 10.00  | 10.13  | 11.17  | 12.48  | 12.38  | 10.82  |
| ปี 2547                                                                                                  | 12.98  | 13.24  | 14.53  | 15.79  | 15.11  | 13.62  | 12.85  | 11.44  |        |        |        |        | 13.70  |
| <b>3. ราคาากถั่วเหลืองนำเข้าจากต่างประเทศชายฝั่ง(ณ โกดังของผู้นำเข้า) โปรตีน 45-48% ตลาด กทม.</b>        |        |        |        |        |        |        |        |        |        |        |        |        |        |
| ปี 2540                                                                                                  | 9.35   | 9.35   | 9.46   | 9.87   | 9.95   | -      | -      | -      | -      | -      | -      | -      | 9.60   |
| ปี 2541                                                                                                  | -      | -      | -      | 11.32  | 10.19  | 10.05  | -      | -      | -      | -      | -      | -      | 10.52  |
| ปี 2542                                                                                                  | -      | -      | -      | -      | -      | -      | -      | -      | -      | -      | -      | -      | -      |
| ปี 2543                                                                                                  | -      | 8.37   | 8.52   | 8.66   | 9.11   | -      | -      | -      | -      | -      | -      | -      | 8.67   |
| ปี 2544                                                                                                  | -      | 10.60  | 10.51  | 10.38  | 10.20  | 10.15  | -      | -      | -      | -      | -      | -      | 10.37  |
| ปี 2545                                                                                                  | -      | 9.58   | 9.30   | 9.17   | 9.32   | -      | -      | -      | -      | -      | -      | -      | 9.34   |
| ปี 2546                                                                                                  | -      | 10.35  | 10.40  | 10.35  | 11.25  | 11.22  | 10.83  | 10.57  | 10.71  | 10.75  | -      | -      | 10.71  |
| ปี 2547                                                                                                  | 13.37  | 13.07  | 14.02  | 15.49  | 15.35  | 14.69  | 14.71  | -      |        |        |        |        | 14.39  |
| <b>4. ราคาากถั่วเหลืองนำเข้าจากต่างประเทศชายฝั่ง(ณ โกดังของผู้นำเข้า) โปรตีน 42-45% ตลาด กทม.</b>        |        |        |        |        |        |        |        |        |        |        |        |        |        |
| ปี 2540                                                                                                  | -      | -      | -      | -      | -      | 9.28   | 9.58   | 10.20  | 11.64  | 11.98  | 11.69  | 12.67  | 11.01  |
| ปี 2541                                                                                                  | 15.30  | 14.85  | 13.36  | 11.07  | 10.03  | 9.96   | 9.71   | 8.73   | 8.48   | 7.74   | 7.43   | 7.45   | 10.34  |
| ปี 2542                                                                                                  | 7.15   | 6.85   | 6.49   | 7.17   | 7.59   | 7.32   | 7.08   | 7.71   | 8.03   | 7.83   | 7.87   | 8.06   | 7.43   |
| ปี 2543                                                                                                  | 7.98   | -      | -      | -      | 9.10   | 9.09   | 8.70   | 8.63   | 8.91   | 9.68   | 9.95   | 10.25  | 9.14   |
| ปี 2544                                                                                                  | 10.33  | 10.35  | -      | -      | -      | 9.75   | 9.94   | 10.16  | 9.79   | 9.39   | 9.05   | 8.83   | 9.73   |
| ปี 2545                                                                                                  | 9.28   | 9.34   | -      | -      | -      | 9.21   | 9.59   | 9.53   | 9.46   | 8.93   | 8.82   | 9.08   | 9.25   |
| ปี 2546                                                                                                  | 9.23   | 9.60   | 9.65   | -      | -      | -      | 10.11  | 9.85   | 9.89   | 10.64  | 12.19  | 12.08  | 10.36  |
| ปี 2547                                                                                                  | 12.15  | -      | -      | -      | -      | 13.35  | 12.93  | 11.39  |        |        |        |        | 12.46  |
| <b>5. ราคาากถั่วเหลืองซื้อชายฝั่งหน้า ตลาดชิคาโก</b>                                                     |        |        |        |        |        |        |        |        |        |        |        |        |        |
| ปี 2540                                                                                                  | 6.70   | 7.10   | 7.82   | 8.07   | 8.43   | 7.77   | 8.61   | 9.11   | 10.16  | 9.24   | 10.24  | 10.86  | 8.68   |
| ปี 2541                                                                                                  | 11.71  | 9.66   | 7.87   | 7.03   | 6.75   | 7.59   | 7.79   | 6.39   | 5.82   | 5.79   | 5.86   | 5.85   | 7.34   |
| ปี 2542                                                                                                  | 5.51   | 5.32   | 5.44   | 5.54   | 5.39   | 5.57   | 5.33   | 5.87   | 6.47   | 6.57   | 6.39   | 6.20   | 5.80   |
| ปี 2543                                                                                                  | 6.46   | 6.82   | 7.06   | 7.17   | 7.84   | 7.50   | 7.09   | 6.98   | 7.87   | 8.05   | 8.52   | 9.14   | 7.54   |
| ปี 2544                                                                                                  | 8.51   | 7.64   | 7.45   | 7.70   | 8.12   | 8.39   | 8.87   | 8.49   | 7.70   | 7.95   | 7.91   | 7.32   | 8.00   |
| ปี 2545                                                                                                  | 7.46   | 7.26   | 7.58   | 7.66   | 7.71   | 7.85   | 8.42   | 8.50   | 8.60   | 8.11   | 7.98   | 7.90   | 7.92   |
| ปี 2546                                                                                                  | 7.93   | 8.27   | 8.20   | 8.60   | 9.07   | 8.79   | 8.38   | 8.28   | 8.85   | 9.79   | 10.52  | 10.18  | 8.91   |
| ปี 2547                                                                                                  | 10.92  | 11.20  | 13.14  | 13.60  | 13.47  | 12.75  | 11.93  | 8.82   |        |        |        |        | 11.98  |
| <b>6. ราคาากถั่วเหลืองซื้อชายฝั่งหน้า ตลาดชิคาโก (US\$ : ton , 1 ton = 1.1023 Shortton )</b>             |        |        |        |        |        |        |        |        |        |        |        |        |        |
| ปี 2540                                                                                                  | 259.99 | 273.29 | 300.77 | 309.55 | 325.61 | 301.16 | 284.63 | 279.36 | 278.81 | 245.09 | 259.44 | 239.58 | 279.77 |
| ปี 2541                                                                                                  | 218.32 | 207.12 | 188.93 | 176.48 | 171.60 | 178.90 | 189.07 | 153.17 | 143.10 | 151.14 | 160.00 | 161.25 | 174.92 |
| ปี 2542                                                                                                  | 150.14 | 143.25 | 144.45 | 146.85 | 145.07 | 150.36 | 143.26 | 154.11 | 162.07 | 164.58 | 164.52 | 161.57 | 152.52 |
| ปี 2543                                                                                                  | 172.33 | 180.23 | 185.47 | 188.34 | 200.91 | 191.34 | 175.70 | 169.63 | 187.20 | 185.85 | 193.94 | 218.90 | 187.49 |
| ปี 2544                                                                                                  | 196.67 | 178.62 | 169.39 | 168.98 | 178.04 | 185.04 | 194.00 | 188.48 | 183.48 | 177.39 | 177.77 | 166.37 | 180.35 |
| ปี 2545                                                                                                  | 169.10 | 165.33 | 174.24 | 175.93 | 179.58 | 185.83 | 203.92 | 200.94 | 200.24 | 185.50 | 183.88 | 181.89 | 183.87 |
| ปี 2546                                                                                                  | 184.87 | 192.42 | 191.30 | 200.13 | 214.17 | 210.60 | 199.93 | 198.32 | 218.13 | 245.71 | 262.95 | 255.64 | 214.51 |
| ปี 2547                                                                                                  | 278.47 | 285.66 | 332.25 | 344.32 | 331.91 | 311.68 | 291.01 | 212.15 |        |        |        |        | 298.43 |

ที่มา : 1-4 กรมการค้าภายใน 5-6 Chicago Board of Trade

ปริมาณการนำเข้ากากถั่วเหลือง

หน่วย : ตัน

|         | มค.    | กพ.     | มีค.    | เมย.    | พค.     | มิย.    | กค.     | สค.     | กย.     | ตค.     | พย.     | ธค.     | รวม       |
|---------|--------|---------|---------|---------|---------|---------|---------|---------|---------|---------|---------|---------|-----------|
| ปี 2539 | -      | 66,602  | 117,360 | 115,984 | 72,058  | 26,998  | 149,363 | 8,392   | -       | 36,245  | 140,096 | 57,051  | 790,148   |
| ปี 2540 | 85,789 | 92,464  | 98,994  | 45,567  | 100,720 | 120,986 | 151,793 | 94,529  | 65,575  | 64,031  | 101,004 | 33,471  | 1,502,125 |
| ปี 2541 | 37,188 | 53,071  | 56,791  | 31,494  | 73,013  | 60,898  | 68,248  | 139,186 | 93,651  | 111,590 | 74,077  | 158,280 | 957,487   |
| ปี 2542 | 15,712 | 171,008 | 120,096 | 68,139  | -       | 125,497 | 96,716  | 178,990 | 129,036 | 112,638 | 186,149 | 127,119 | 1,331,099 |
| ปี 2543 | 48,334 | 145,815 | 118,209 | 71,102  | 103,181 | 132,753 | 124,918 | 146,726 | 151,453 | 72,582  | 68,795  | 128,366 | 1,299,489 |
| ปี 2544 | 56,985 | 76,068  | 204,634 | 82,597  | 144,558 | 112,103 | 143,957 | 167,218 | 162,478 | 176,758 | 172,668 | 61,607  | 1,560,257 |
| ปี 2545 | 52,511 | 86,923  | 111,874 | 213,378 | 60,483  | 225,535 | 100,715 | 167,101 | 284,390 | 123,793 | 140,831 | 185,317 | 1,755,550 |
| ปี 2546 | -      | 141,137 | 132,448 | 103,839 | 341,935 | 245,150 | 115,420 | 151,604 | 175,116 | 156,253 | 243,999 | 305,372 | 2,112,274 |
| ปี 2547 | 79,535 | 99,554  | 105,692 | 42,991  | 35,202  | 144,681 | 170,603 |         |         |         |         |         | 678,258   |

ที่มา : กรมศุลกากร

## ปลาป่น

| 1. ผลผลิตและความต้องการใช้ (ล้านตัน)           | ปี 2545 | ปี 2546 | ปี 2547                            |  |
|------------------------------------------------|---------|---------|------------------------------------|--|
| 1.1 ผลผลิตโลก                                  | 5.700   | 4.950   | 5.250                              |  |
| 1.2 ผลผลิตในประเทศ (สมาคมผู้ผลิตปลาป่นไทย)     | 0.475   | 0.598   | 0.540*                             |  |
| 1.3 ความต้องการใช้ (สมาคมผู้ผลิตอาหารสัตว์ไทย) | 0.415   | 0.606   | 0.564**                            |  |
| 1.4 นำเข้า                                     | 0.018   | 0.005   | 0.010<br>(มค.-กค.47 = 3,042 ตัน)   |  |
| 1.5 ส่งออก                                     | 0.019   | 0.011   | 0.015<br>(มค.-มิย.47 = 15,955 ตัน) |  |

หมายเหตุ \* สหประชาชาติ คาดว่าผลผลิตจะลดลง 10% จากที่คาดการณ์ไว้  
\*\* หักประมาณการความต้องการใช้ที่ลดลงจากการเกิดโรคไข้หวัดนกกระบาดในไก่ จำนวน 46,966 ตันแล้ว

| 2. ราคา (บาท/กก.)                     | ปี 2545 | ปี 2546 | ก.ค.47 | ธ.ค.47 |
|---------------------------------------|---------|---------|--------|--------|
| 2.1 ปลาเบ็ด                           | 4.21    | 4.21    | 4.71   | 4.96   |
| 2.2 ปลาป่น โปรตีน 60% ขายส่งตลาด กทม. | 18.22   | 18.83   | 24.27  | 24.28  |
| 2.3 ปลาป่น โปรตีน 60% F.O.B. ชิชิ     | 24.04   | 23.05   | 23.37  | 23.54  |

## 3. สภาพปัญหา/สาเหตุ

ผลผลิตปลาป่นคุณภาพดี (โปรตีนร้อยละ 60 ขึ้นไป) ของประเทศไทย มีเพียงร้อยละ 20 ของผลผลิตไม่เพียงพอกับความต้องการใช้ ต้องนำเข้าจากต่างประเทศเพื่อใช้ในอุตสาหกรรมการผลิตอาหารสัตว์และเพาะเลี้ยงสัตว์น้ำ

## 4. มาตรการแก้ไขปัญหา

นโยบายและมาตรการนำเข้าปลาป่น ปี 2547 ดังนี้ (มติ ครม. 2 ธค.46)

## 4.1 การนำเข้าปลาป่นคุณภาพดี (โปรตีนร้อยละ 60 ขึ้นไป)

นำเข้าเสรี ไม่จำกัดปริมาณและช่วงเวลานำเข้า อากรนำเข้าร้อยละ 10 และอกรพิเศษ ร้อยละ 50 ของอกรนำเข้า (รวมเป็นอกรนำเข้าทั้งสิ้นร้อยละ 15)

## 4.2 การนำเข้าปลาป่นโปรตีนร้อยละ 60 ลงมา

ต้องขออนุญาตนำเข้า อกรนำเข้าร้อยละ 6

## 4.3 การนำเข้าจากประเทศสมาชิก AFTA

อกรนำเข้าร้อยละ 5 และยกเลิกการเก็บค่าธรรมเนียบพิเศษ

## การกำกับดูแล

กระทรวงพาณิชย์ ได้แต่งตั้งคณะกรรมการไตรภาคีด้านการตลาดสินค้าปลาเบ็ดและปลาป่น เพื่อพิจารณากำหนดแนวทางในการส่งเสริมและพัฒนาด้านการตลาด รวมทั้งรักษาเสถียรภาพราคาสินค้าปลาเบ็ดและปลาป่นให้เป็นไปได้โดยมีประสิทธิภาพ โดยมี อธิบดีกรมการค้าภายใน เป็นประธาน และมีผู้แทนจากหน่วยงานราชการที่เกี่ยวข้องร่วมเป็นกรรมการ

**5. สถานการณ์**

ราคาปลาเปิด ศ.ภ.47 สูงขึ้นจากเดือนที่ผ่านมา เนื่องจากเป็นช่วงมรสุม เรือประมงงดออกจับปลา ทำให้ปริมาณผลผลิตออกสู่ตลาดน้อย ส่วนราคาปลาป่นทรงตัวเท่าเดือนที่ผ่านมา เนื่องจากความต้องการใช้ลดลง ซึ่งสอดคล้องกับปริมาณผลผลิตที่ออกสู่ตลาด

ระดับราคาปลาป่นตลาดต่างประเทศสูงขึ้นจากเดือนที่ผ่านมา เนื่องจากเป็นช่วงที่เปรูหยุดจับปลา ในขณะที่ความต้องการใช้ในจีนยังคงมีสูง

---

สำนักส่งเสริมการค้าสินค้าเกษตร

กรมการค้าภายใน

กันยายน 2547

D:มค47(สัม) F : ปลาป่น

|                                               | มค.   | กพ.   | มีค.  | เมย.  | พค.   | มิย.  | กค.   | สค.   | กย.   | ตค.   | พย.   | ธค.   | เฉลี่ย |
|-----------------------------------------------|-------|-------|-------|-------|-------|-------|-------|-------|-------|-------|-------|-------|--------|
| <b>1. ราคาปลาเบ็ด</b>                         |       |       |       |       |       |       |       |       |       |       |       |       |        |
| 2540                                          | 3.20  | 3.19  | 3.19  | 3.19  | 3.19  | 3.23  | 3.29  | 3.50  | 3.66  | 3.72  | 3.79  | 3.84  | 3.42   |
| 2541                                          | 4.19  | 4.38  | 3.91  | 3.44  | 3.37  | 3.59  | 3.71  | 3.83  | 3.72  | 3.92  | 4.23  | 4.33  | 3.89   |
| 2542                                          | 4.01  | 3.41  | 3.42  | 3.41  | 3.43  | 3.48  | 3.53  | 3.68  | 3.78  | 3.43  | 2.85  | 2.59  | 3.42   |
| 2543                                          | 2.47  | 2.32  | 2.25  | 2.39  | 2.92  | 3.29  | 3.44  | 3.13  | 3.36  | 3.12  | 3.14  | 3.29  | 2.93   |
| 2544                                          | 3.49  | 3.72  | 3.97  | 4.06  | 4.18  | 4.75  | 5.11  | 4.76  | 4.47  | 3.97  | 3.68  | 3.67  | 4.15   |
| 2545                                          | 4.19  | 4.50  | 4.54  | 4.45  | 4.17  | 4.14  | 4.23  | 4.26  | 4.49  | 4.05  | 3.75  | 3.79  | 4.21   |
| 2546                                          | 3.77  | 4.02  | 4.22  | 4.29  | 4.33  | 4.34  | 4.19  | 4.25  | 4.28  | 4.20  | 4.35  | 4.28  | 4.21   |
| 2547                                          | 4.25  | 3.45  | 3.94  | 4.30  | 4.39  | 4.71  | 4.71  | 4.96  |       |       |       |       | 4.34   |
| <b>2. ราคาปลาป่นตลาด กทม. (โปรตีน 60%)</b>    |       |       |       |       |       |       |       |       |       |       |       |       |        |
| 2540                                          | 14.88 | 14.80 | 14.69 | 14.65 | 15.68 | 15.97 | 17.28 | 18.10 | 19.47 | 20.01 | 20.37 | 20.50 | 17.20  |
| 2541                                          | 23.83 | 24.72 | 19.91 | 17.29 | 18.50 | 19.61 | 20.47 | 20.69 | 19.35 | 21.92 | 21.94 | 20.65 | 20.74  |
| 2542                                          | 17.17 | 14.56 | 15.79 | 15.70 | 15.97 | 15.89 | 16.40 | 19.26 | 19.10 | 15.28 | 14.68 | 14.80 | 16.22  |
| 2543                                          | 14.01 | 13.23 | 13.43 | 14.17 | 14.29 | 16.11 | 15.20 | 14.01 | 15.97 | 13.64 | 14.12 | 15.27 | 14.45  |
| 2544                                          | 16.96 | 17.97 | 18.70 | 19.21 | 19.70 | 21.69 | 21.88 | 19.21 | 19.01 | 17.82 | 16.70 | 16.35 | 18.77  |
| 2545                                          | 18.95 | 21.06 | 21.14 | 20.56 | 18.28 | 17.40 | 17.24 | 17.49 | 17.93 | 16.07 | 16.20 | 16.35 | 18.22  |
| 2546                                          | 16.55 | 18.71 | 18.89 | 18.92 | 18.80 | 19.17 | 17.96 | 19.09 | 19.22 | 18.67 | 20.35 | 19.58 | 18.83  |
| 2547                                          | 18.91 | 16.41 | 20.39 | 22.27 | 22.70 | 23.99 | 24.27 | 24.28 |       |       |       |       | 21.65  |
| <b>3. ราคาปลาป่น F.O.B. ซีลี (โปรตีน 60%)</b> |       |       |       |       |       |       |       |       |       |       |       |       |        |
| 2540                                          | 13.72 | 13.57 | 13.58 | 12.79 | 12.70 | 12.66 | 15.51 | 18.30 | 21.32 | 22.55 | 24.28 | 29.19 | 17.51  |
| 2541                                          | 35.04 | 30.16 | 26.95 | 25.81 | 25.45 | 27.58 | 26.83 | 27.09 | 26.32 | 24.83 | 23.70 | 23.58 | 26.95  |
| 2542                                          | 18.65 | 14.42 | 11.40 | 11.33 | 10.91 | 11.37 | 11.74 | 13.10 | 14.65 | 14.39 | 14.05 | 14.43 | 13.37  |
| 2543                                          | 14.08 | 13.93 | 12.58 | 12.13 | 13.38 | 14.57 | 15.61 | 16.17 | 16.41 | 16.57 | 16.07 | 17.11 | 14.88  |
| 2544                                          | 18.74 | 17.88 | 17.49 | 17.86 | 18.23 | 19.34 | 21.27 | 23.12 | 22.44 | 21.53 | 22.35 | 22.94 | 20.27  |
| 2545                                          | 23.72 | 24.41 | 24.49 | 25.27 | 24.80 | 23.44 | 23.72 | 24.18 | 24.47 | 24.43 | 22.97 | 22.60 | 24.04  |
| 2546                                          | 23.05 | 23.28 | 22.66 | 23.08 | 23.45 | 24.27 | 24.24 | 23.27 | 21.90 | 21.70 | 22.87 | 22.77 | 23.05  |
| 2547                                          | 23.96 | 24.99 | 25.25 | 24.80 | 25.03 | 23.81 | 23.37 | 23.54 |       |       |       |       | 24.34  |

ที่มา : 1/ สมาคมผู้ผลิตปลาป่นไทย 2/ กรมการค้าภายใน 3/ ข่าวรอยเตอร์

ปริมาณนำเข้าและส่งออกปลาป่น

หน่วย : ตัน

|                     | มค.   | กพ.   | มีค.  | เมย.  | พค.   | มิย.   | กค.    | สค.    | กย.    | ตค.    | พย.   | ธค.   | รวม     |
|---------------------|-------|-------|-------|-------|-------|--------|--------|--------|--------|--------|-------|-------|---------|
| <b>ปริมาณนำเข้า</b> |       |       |       |       |       |        |        |        |        |        |       |       |         |
| 2540                | 6,935 | 4,931 | 5,153 | 5,277 | 5,676 | 8,870  | 6,645  | 8,298  | 6,720  | 3,729  | 1,828 | 315   | 64,377  |
| 2541                | 878   | 738   | 612   | 600   | 301   | 2,262  | 659    | 785    | 1,418  | 120    | 814   | 2,634 | 11,821  |
| 2542                | 3,990 | 2,262 | 3,019 | 3,025 | 4,593 | 6,132  | 12,838 | 12,748 | 20,080 | 12,156 | 5,935 | 2,015 | 88,793  |
| 2543                | 3,959 | 2,520 | 2,374 | 2,383 | 4,308 | 12,336 | 11,441 | 18,247 | 17,883 | 14,875 | 7,385 | 2,939 | 100,650 |
| 2544                | 5,201 | 4,801 | 3,385 | 5,643 | 6,084 | 13,577 | 20,376 | 12,488 | 16,515 | 1,701  | 2,032 | 471   | 92,274  |
| 2545                | 1,324 | 851   | 1,810 | 1,172 | 798   | 745    | 725    | 2,110  | 2,663  | 3,583  | 1,672 | 463   | 17,917  |
| 2546                | 323   | 315   | 973   | 311   | 631   | 200    | 120    | 200    | 416    | 502    | 400   | 334   | 4,725   |
| 2547                | 531   | 220   | 500   | 296   | 305   | 675    | 515    |        |        |        |       |       | 3,042   |
| <b>ปริมาณส่งออก</b> |       |       |       |       |       |        |        |        |        |        |       |       |         |
| 2540                | 18    | 341   | 247   | 43    | 24    | 50     | 451    | 20     |        | 2      | 25    | 18    | 1,239   |
| 2541                | 183   | 737   | 1,900 | 3,308 | 3,807 | 4,502  | 3,943  | 781    | 2,130  | 2,251  | 1,449 | 208   | 25,199  |
| 2542                | 211   | 314   | 463   | 217   | 157   | 338    | 115    | 205    | 141    | 125    | 1,756 | 587   | 4,629   |
| 2543                | 2,176 | 1,273 | 153   | 189   | 517   | 268    | 414    | 886    | 593    | 1,265  | 818   | 417   | 8,969   |
| 2544                | 594   | 534   | 724   | 720   | 726   | 320    | 201    | 742    | 279    | 231    | 639   | 457   | 6,167   |
| 2545                | 3,475 | 2,772 | 5,253 | 2,445 | 2,643 | 512    | 293    | 425    | 327    | 254    | 266   | 469   | 19,133  |
| 2546                | 688   | 631   | 422   | 557   | 1,350 | 1,928  | 1,740  | 867    | 1,180  | 427    | 569   | 533   | 10,893  |
| 2547                | 1,694 | 2,109 | 3,553 | 2,131 | 1,748 | 3,000  | 1,720  |        |        |        |       |       | 15,955  |

ที่มา : กรมศุลกากร

## อัตราแลกเปลี่ยนเงินดอลลาร์สหรัฐ

ปี 2539 - 2546

บาท/US\$

| ปี      | ม.ค.  | ก.พ.  | มี.ค. | เม.ย. | พ.ค.  | มิ.ย. | ก.ค.  | ส.ค.  | ก.ย.  | ต.ค.  | พ.ย.  | ธ.ค.  | เฉลี่ย |
|---------|-------|-------|-------|-------|-------|-------|-------|-------|-------|-------|-------|-------|--------|
| ปี 2539 | 25.34 | 25.29 | 25.28 | 25.32 | 25.34 | 25.40 | 25.40 | 25.32 | 25.41 | 25.51 | 25.50 | 25.60 | 25.39  |
| ปี 2540 | 25.77 | 25.98 | 26.00 | 26.07 | 25.89 | 25.80 | 30.25 | 32.61 | 36.44 | 37.70 | 39.47 | 45.33 | 31.44  |
| ปี 2541 | 54.07 | 46.54 | 41.57 | 39.84 | 39.28 | 42.56 | 41.41 | 41.76 | 40.61 | 38.32 | 36.65 | 36.35 | 41.58  |
| ปี 2542 | 36.73 | 37.19 | 37.61 | 37.72 | 37.15 | 37.03 | 37.20 | 38.08 | 39.92 | 39.57 | 38.84 | 38.40 | 37.95  |
| ปี 2543 | 37.49 | 37.82 | 37.99 | 38.09 | 39.03 | 39.17 | 40.27 | 41.04 | 41.99 | 43.31 | 43.84 | 43.17 | 40.27  |
| ปี 2544 | 43.24 | 42.74 | 44.00 | 45.56 | 45.59 | 45.36 | 45.73 | 45.03 | 44.41 | 44.82 | 44.52 | 44.03 | 44.59  |
| ปี 2545 | 44.13 | 43.93 | 43.49 | 43.52 | 42.91 | 42.26 | 41.33 | 42.27 | 42.91 | 43.74 | 43.42 | 43.39 | 43.11  |
| ปี 2546 | 42.88 | 42.97 | 42.87 | 42.97 | 42.29 | 41.75 | 41.89 | 41.77 | 40.60 | 39.83 | 40.00 | 39.81 | 41.64  |
| ปี 2547 | 39.19 | 39.20 | 39.53 | 39.54 | 40.66 | 40.90 | 41.03 | 41.59 |       |       |       |       | 40.21  |

หมายเหตุ เป็นค่าเฉลี่ยของอัตราขายเงินดอลลาร์สหรัฐรายวัน

ที่มา : ธนาคารแห่งประเทศไทย

D : AO 8 F : อัตราแลกเปลี่ยน