



เดือนกันยายน และแนวโนมเดือนตุลาคม 2557



กองสงเสริมการค้ำสินค้ำเกษตร 1

กันยายน 2557

# สารบัญ

	หน้า
สถานการณ์สินค้าเกษตร	
ภาพรวม	1
สถานการณ์รายกลุ่มสินค้า	2
การช่วยเหลือด้านการตลาดสินค้าเกษตรของ คชก.	8
ข้อมูลรายสินค้า	
กลุ่มสินค้าผลิตเพื่อส่งออก	
1. ข้าว	12
2. มันสำปะหลัง	24
3. ยางพารา	28
4. ไข่เนื้อ	33
5. กุ้งขาวแวนนาไม	35
6. สับปะรด	37
กลุ่มสินค้าผลิตเพื่อบริโภคภายในประเทศ	
7. ข้าวโพดเลี้ยงสัตว์	40
8. กาแฟ	46
9. ปาล์มน้ำมัน	53
10. มะพร้าว	58
11. เงาะ	66
12. มังคุด	68
13. พุรีเยน	70
14. ลำไย	72
15. ตองกอง	74
16. หอมแดง	76
17. สุกกร	83
18. ไข่ไก่	85
19. เกล็ดทะเล	87

	หน้า
กลุ่มสินค้าที่ต้องนำเข้า	
20. ถั่วเหลือง	89
21. กากถั่วเหลือง	93
22. ปลาป่น	98
อัตราแลกเปลี่ยนเงินดอลลาร์สหรัฐ	103

สรุปสถานการณ์สินค้าเกษตรเดือนกันยายน  
และแนวโน้มเดือนตุลาคม ๒๕๕๗

๑. ภาพรวมสถานการณ์ปัจจุบัน

**ข้าวรอบ ๑ ปี ๒๕๕๗/๕๘ (ข้าวนาปี ปี ๒๕๕๗/๕๘)** ผลผลิตฤดูใหม่ทยอยออกสู่ตลาดมากขึ้นและมีความชื้นสูง ราคาอ่อนตัวลง

**ยางพารา** ผลผลิตออกสู่ตลาดมาก ภาวะการค้ำยังชะลอตัวต่อเนื่อง ราคาเคลื่อนไหวอยู่ในเกณฑ์ต่ำ **มันสำปะหลัง** อยู่ในช่วงการเจริญเติบโตของมันฤดูใหม่ ราคาเคลื่อนไหวไม่มากนัก

**ข้าวโพดเลี้ยงสัตว์** ผลผลิตออกสู่ตลาดมากและมีความชื้นสูง ราคาอ่อนตัวลงใกล้เคียงกับช่วงเดียวกันของปีที่ผ่านมา

**ถั่วเหลือง(ฤดูฝน)** ผลผลิตออกสู่ตลาดมากขึ้นและอยู่ในช่วงผลผลิตของประเทศผู้ผลิตรายใหญ่ออกสู่ตลาดพร้อมกันด้วย ราคาอ่อนตัวลงแต่ยังอยู่ในเกณฑ์ดี

**ปาล์มน้ำมัน** ผลผลิตออกสู่ตลาดอย่างต่อเนื่อง ราคาช่วงนี้ค่อนข้างผันผวนตามราคาน้ำมันปาล์มตลาดมาเลเซีย และสต็อกน้ำมันปาล์มในระบบที่ยังมีมาก

**มะพร้าว** ผลผลิตออกสู่ตลาดอย่างต่อเนื่อง ราคาอ่อนตัวลง และมีการนำมะพร้าวผลไปทำเป็นเนื้อมะพร้าวแห้งมากขึ้น

**ปลาป่น** ราคามีแนวโน้มอ่อนตัวลงตามราคากากถั่ว ที่ใช้ทดแทนกัน ซึ่งราคามีแนวโน้มอ่อนตัวลงตามฤดูกาล

**สุกร** ผลผลิตโดยรวมยังมีปริมาณน้อย แต่ภาวะการค้ำชะลอตัว ราคาจะอ่อนตัวลง แต่ยังอยู่ในเกณฑ์สูง **ไข่ไก่** มีปริมาณเพียงพอกับความต้องการ ภาวะการค้ำชะลอตัวลงจากปกติ ราคาจะปรับตัวลดลงระดับหนึ่ง

**ไก่เนื้อ** ภาวะการผลิตและการค้าล่องตัวปกติ ความต้องการของตลาดจะลดลงในช่วงสั้นๆ ของเทศกาลกินเจ (๒๓ ก.ย.- ๒ ต.ค. ๕๗) ราคาเคลื่อนไหวอยู่ในเกณฑ์ดีต่อเนื่อง

**กุ้งขาวแวนนาไม** ความต้องการส่งออกยังมีอย่างต่อเนื่อง ราคาเคลื่อนไหวอยู่ในเกณฑ์ดี

**สับปะรด** อยู่ในช่วงผลผลิตออกสู่ตลาดน้อย ราคาเคลื่อนไหวอยู่ในเกณฑ์ดี

**ผลไม้ภาคใต้** (เงาะ ทุเรียน มังคุด ลองกอง) ออกสู่ตลาดลดลงตามฤดูกาล ราคาปรับตัวสูงขึ้น ยกเว้นลองกองที่ราคายังอยู่ในเกณฑ์ต่ำ ตามปริมาณที่ออกสู่ตลาดอย่างต่อเนื่อง

**ลำไย** เป็นช่วงปลายฤดู ผลผลิตออกสู่ตลาดลดลง ราคาปรับตัวสูงขึ้น

**มะนาว** ผลผลิตออกสู่ตลาดลดลงตามฤดูกาล ราคาเริ่มปรับตัวสูงขึ้น

**หอมแดง** (ฤดูฝน) ผลผลิตที่ออกสู่ตลาดมีปริมาณไม่เพียงพอกับความต้องการ ราคาอยู่ในเกณฑ์ดี

**เกลือทะเล** ที่เกษตรกรนำผลผลิตที่เก็บสต็อกไว้ออกสู่ตลาดมีปริมาณเพียงพอกับความต้องการ ราคาอยู่ในเกณฑ์ดี

๒. สถานการณ์การผลิตสินค้าเกษตรของโลก

กระทรวงเกษตรของสหรัฐฯ (USDA) คาดการณ์แนวโน้มสถานการณ์การผลิตสินค้าเกษตรสำคัญของโลกในฤดูกาลผลิต ปี ๒๕๕๗/๕๘ ณ เดือนกันยายน ๒๕๕๗ ไว้ ดังนี้

๒.๑ **พืชน้ำมัน** คาดว่าในฤดูกาลผลิต ปี ๒๕๕๗/๕๘ จะมีผลผลิตรวม (ไม่รวมน้ำมันปาล์ม) ประมาณ ๕๒๘.๐๐ ล้านตัน มากกว่าปี ๒๕๕๖/๕๗ (๕๐๓.๑๒ ล้านตัน) ประมาณ ๒๔.๘๘ ล้านตัน (+๔.๙๕%) สำหรับ พืชน้ำมันที่คาดว่าจะมีผลผลิตเพิ่มขึ้น ได้แก่ ถั่วเหลือง ผลผลิต ๓๑๑.๑๓ ล้านตัน เพิ่มขึ้น ๒๘.๐๐ ล้านตัน (+๙.๘๙%) เมล็ดในปาล์ม ผลผลิต ๑๖.๕๗ ล้านตัน เพิ่มขึ้น ๐.๘๑ ล้านตัน (+๕.๑๔%) พืชน้ำมันที่

คาดว่าผลผลิตจะลดลง ได้แก่ เรปซีด ผลผลิต ๗๐.๗๐ ล้านตัน ลดลง ๐.๔๗ ล้านตัน (-๐.๖๖%) เมล็ดฝ้าย ผลผลิต ๔๔.๔๒ ล้านตัน ลดลง ๐.๓๙ ล้านตัน (-๐.๘๖%) ถั่วลิสง ผลผลิต ๓๙.๑๙ ล้านตัน ลดลง ๐.๖๒ ล้านตัน (-๑.๕๗%) เมล็ดทานตะวัน ผลผลิต ๔๐.๔๘ ล้านตัน ลดลง ๒.๓๙ ล้านตัน (-๕.๕๘%) เนื้อมะพร้าวแห้ง ผลผลิต ๕.๕๓ ล้านตัน ลดลง ๐.๐๕ ล้านตัน (-๐.๙๐%)

สำหรับ น้ำมันปาล์ม คาดว่าจะมีผลผลิตประมาณ ๖๓.๒๙ ล้านตัน เพิ่มขึ้นจากปีที่ผ่านมา ๓.๖๙ ล้านตัน (+๖.๑๙%)

๒.๒ รั้วพืช ในปี ๒๕๕๗/๕๘ คาดว่าจะมีผลผลิตประมาณ ๑,๙๘๙.๑๔ ล้านตัน น้อยกว่าปีที่ผ่านมา (๑,๙๙๐.๗๒ ล้านตัน) ประมาณ ๑.๕๘ ล้านตัน (-๐.๐๘%) โดยสถานการณ์รั้วพืชสรุปได้ ดังนี้

๒.๒.๑ ข้าวสาลี มีผลผลิตประมาณ ๗๑๙.๙๕ ล้านตัน มากกว่าปี ๒๕๕๖/๕๗ (๗๑๔.๐๕ ล้านตัน) ๕.๙๐ ล้านตัน (+๐.๘๓%) ประเทศที่ผลผลิตเพิ่มขึ้น เช่น รัสเซีย เพิ่มขึ้น ๖.๙๑ ล้านตัน (+๑๓.๒๖%) EU เพิ่มขึ้น ๗.๘๔ ล้านตัน (+๕.๔๗%) จีน เพิ่มขึ้น ๔.๐๗ ล้านตัน (+๓.๓๔%) อาร์เจนตินา เพิ่มขึ้น ๑.๘๐ ล้านตัน (+๑๗.๑๔%) เป็นต้น ส่วนประเทศที่ผลผลิตลดลง เช่น แคนาดา ลดลง ๙.๕ ล้านตัน (-๒๕.๓๓%) ตุรกี ลดลง ๓.๐ ล้านตัน (-๑๖.๖๗%) สหรัฐฯ ลดลง ๒.๗๒ ล้านตัน (-๔.๗๐%) ออสเตรเลีย ลดลง ๑.๕๑ ล้านตัน (-๕.๖๐%) เป็นต้น ขณะที่การบริโภคคาดว่าจะมีประมาณ ๗๑๐.๐๑ ล้านตัน มากกว่าปีที่ผ่านมา (๗๐๓.๒๐ ล้านตัน) ประมาณ ๖.๘๑๒ ล้านตัน (+๐.๙๗%)

๒.๒.๒ รั้วพืชเมล็ดหยาบ คาดว่าจะมีผลผลิตประมาณ ๑,๒๖๙.๑๙ ล้านตัน น้อยกว่าปีที่ผ่านมา (๑,๒๗๖.๖๗ ล้านตัน) ประมาณ ๗.๔๗ ล้านตัน (-๐.๕๙%) โดยรั้วพืชที่มีผลผลิตเพิ่มขึ้น ได้แก่ ข้าวโพดเลี้ยงสัตว์ ผลผลิต ๙๘๗.๕๒ ล้านตัน เพิ่มขึ้น ๐.๘๔ ล้านตัน (+๐.๐๙%) ข้าวฟ่าง ผลผลิต ๖๓.๑๘ ล้านตัน เพิ่มขึ้น ๓.๔๙ ล้านตัน (+๕.๘๕%) ส่วนรั้วพืชที่มีผลผลิตลดลง ได้แก่ ข้าวบาเลย์ ผลผลิต ๑๓๖.๑๙ ล้านตัน ลดลง ๘.๙๒ ล้านตัน (-๖.๑๕%) ข้าวโอ๊ต ผลผลิต ๒๒.๓๗ ล้านตัน ลดลง ๑.๒๑ ล้านตัน (-๕.๑๔%) ข้าวไรน์ ผลผลิต ๑๔.๗๘ ล้านตัน ลดลง ๑.๐๔ ล้านตัน (-๖.๕๔%)

๒.๓ ข้าวสาร USDA คาดว่าผลผลิต ปี ๒๕๕๗/๕๘ มีประมาณ ๔๗๖.๘๘ ล้านตัน มากกว่าปีที่ผ่านมา (๔๗๖.๐๖ ล้านตัน) ประมาณ ๐.๘๒ ล้านตัน (+๐.๑๙%) ขณะที่ความต้องการบริโภคข้าวของโลกมีประมาณ ๔๘๑.๘๓ ล้านตัน เพิ่มขึ้นจากปีที่ผ่านมา (๔๗๖.๐๔ ล้านตัน) ประมาณ ๕.๗๙ ล้านตัน (+๑.๒๑%) ส่วนสต็อกปลายปี ๒๕๕๗/๕๘ คาดว่าจะอยู่ในระดับ ๑๐๕.๑๓ ล้านตัน ต่ำกว่าปีที่ผ่านมา (๑๐๙.๙๗ ล้านตัน) ร้อยละ ๔.๔๐ ส่วนการค้าข้าวในตลาดโลกใน ปี ๒๕๕๗/๕๘ USDA คาดว่าจะมีประมาณ ๔๑.๑๙ ล้านตัน ใกล้เคียงกับปีที่ผ่านมา (๔๑.๒๕ ล้านตัน) สำหรับปริมาณการส่งออก USDA คาดว่าประเทศไทย จะส่งออกได้ใกล้เคียง ปี ๒๕๕๓/๕๔ ที่ระดับ ๑๐.๐๐ ล้านตันเศษ ส่วนอินเดียจะส่งออกได้ ๘.๗๐ ล้านตัน เวียดนาม ๖.๗๐ ล้านตัน ปากีสถาน ๓.๙๐ ล้านตัน เมียนมาร์ ๑.๓๐ ล้านตัน และกัมพูชา ๑.๒๐ ล้านตัน ตามลำดับ

### ๓. แนวโน้มสถานการณ์เดือนตุลาคม ๒๕๕๗

ข้าวรอบ ๑ ปี ๒๕๕๗/๕๘ (ข้าวหน้าปี ๒๕๕๗/๕๘) ผลผลิตฤดูใหม่ออกสู่ตลาดมากขึ้น โดยจะออกมากช่วงเดือนพฤศจิกายน - ธันวาคม ๒๕๕๗ ราคามีแนวโน้มอ่อนตัวลง

ยางพารา ผลผลิตออกสู่ตลาดมากอย่างต่อเนื่อง ราคาเคลื่อนไหวอยู่ในเกณฑ์ต่ำ

มันสำปะหลัง เกษตรกรในบางพื้นที่เริ่มขุดหัวมันฤดูใหม่ออกสู่ตลาด ผลผลิตจะออกมากช่วงเดือนธันวาคม ๒๕๕๗ - มีนาคม ๒๕๕๘ ราคามีแนวโน้มอ่อนตัวลง

ข้าวโพดเลี้ยงสัตว์ ผลผลิตยังออกสู่ตลาดมากอย่างต่อเนื่อง ราคาอ่อนตัวลง

ถั่วเหลือง (ฤดูฝน) ผลผลิตออกสู่ตลาดมากแต่ปริมาณไม่เพียงพอกับความต้องการ ราคามีแนวโน้มอ่อนตัวลงแต่ยังอยู่ในเกณฑ์ดี

**เมล็ดกาแฟ** เกษตรกรบางส่วนเริ่มทยอยเก็บเกี่ยวเมล็ดกาแฟเพื่อนำไปผ่านกระบวนการหมัก ตาก และสี ก่อนนำออกจำหน่ายในช่วงเดือนพฤศจิกายน เป็นต้นไป ราคามีแนวโน้มเคลื่อนไหวอยู่ในเกณฑ์ดีเนื่องจากปริมาณผลผลิตภายในประเทศมีไม่เพียงพอกับความต้องการของโรงงานแปรรูป

**ปาล์มน้ำมัน** ผลผลิตยังออกสู่ตลาดอย่างต่อเนื่อง แนวโน้มราคาเคลื่อนไหวอยู่ในเกณฑ์ต่ำ

**มะพร้าว** ผลผลิตออกสู่ตลาดมาก ขณะที่ความต้องการใช้เพื่อการบริโภคยังมีอย่างต่อเนื่อง คาดว่าราคาจะเคลื่อนไหวไม่มากนัก

**ปลาป่น** วัตถุดิบมีน้อย แต่มีกากถั่วเหลืองใช้ทดแทนได้บางส่วน คาดว่าราคาจะเคลื่อนไหวไม่มากนัก

**สุกร** ผลผลิตโดยรวมยังมีปริมาณน้อย แต่ภาวะการค้ำมีแนวโน้มชะลอตัว เนื่องจากโรงเรียนปิดเทอม และจะมีเทศกาลกินเจรอบ ๒ ช่วงปลายเดือนตุลาคม (๒๔ ต.ค. - ๑ พ.ย.๕๗) คาดว่าราคาจะปรับตัวลดลง

**ไข่ไก่** ผลผลิตมีปริมาณเพียงพอกับความต้องการ ภาวะการค้ำมีแนวโน้มชะลอตัว เนื่องจากโรงเรียนปิดเทอม คาดว่าราคาจะปรับตัวลดลง

**ไก่เนื้อ** ภาวะการผลิตและการค้าล่องตัวปกติ ขณะที่ตลาดต่างประเทศมีความต้องการนำเข้าเพิ่มขึ้นเพื่อใช้ในช่วงเทศกาลปลายปี แนวโน้มราคาเคลื่อนไหวอยู่ในเกณฑ์ดี

**กุ้งขาวแวนนาไม** ความต้องการส่งออกยังมีอย่างต่อเนื่อง แนวโน้มราคาเคลื่อนไหวอยู่ในเกณฑ์ดี

**สับปะรด** ผลผลิตจะออกสู่ตลาดมากกว่าเดือนที่ผ่านมา ราคามีแนวโน้มอยู่ในเกณฑ์ดี

**ผลไม้ภาคใต้** (เงาะ ทุเรียน มังคุด ลองกอง) ออกสู่ตลาดหมดแล้ว ยกเว้นลองกองยังออกสู่ตลาดประปราย แนวโน้มราคาจะปรับตัวสูงขึ้น

**ลำไย** ผลผลิตตามฤดูกาลในแหล่งผลิตภาคเหนือออกสู่ตลาดหมดแล้ว

**มะนาว** ผลผลิตออกสู่ตลาดลดลง แนวโน้มราคาปรับตัวสูงขึ้น

**หอมแดง** (ฤดูแล้ง) เกษตรกร จ.ศรีสะเกษ เริ่มเพาะปลูกในบางพื้นที่ โดยใช้พันธุ์จากภาคเหนือ

**เกลือทะเล** ปริมาณผลผลิตมีเพียงพอกับความต้องการ แนวโน้มราคาอยู่ในเกณฑ์ดี

### แนวโน้มสถานการณ์รายกลุ่มสินค้า

**๓.๑ กลุ่มสินค้าที่ผลิตเพื่อส่งออก** สถานการณ์สินค้าเกษตรที่สำคัญ ได้แก่

(๑) **ข้าวรอบ ๑ ปีการผลิต ๒๕๕๗/๕๘** (ข้าวนาปี ปี ๒๕๕๗/๕๘) กระทรวงเกษตรฯ คาดว่าจะมีผลผลิตประมาณ ๒๘.๕๘๒ ล้านตัน มากกว่าปีที่ผ่านมา (๒๘.๐๒๒ ล้านตัน) ร้อยละ ๒.๐๐ เกษตรกรเริ่มทยอยเก็บเกี่ยวผลผลิตออกสู่ตลาดได้บ้างแล้วแต่ปริมาณไม่มากนัก โดยผลผลิตจะออกมากช่วงเดือนพฤศจิกายน - ธันวาคม สำหรับในช่วงเดือนตุลาคม - ธันวาคม ๒๕๕๗ คาดว่าจะมีผลผลิตออกสู่ตลาดประมาณ ๒.๐๑๘ , ๑๔.๕๔๘ และ ๘.๓๒๙ ล้านตัน ตามลำดับ

**ภาวะการค้า** ราคาซื้อขายข้าวเปลือกในตลาดสำคัญ (ณ ๑๙ ก.ย.๕๗) เป็นดังนี้ **ข้าวนาปรัง** ข้าวเปลือกเจ้า ๕% ต้นละ ๗,๕๐๐ - ๘,๕๐๐ บาท ข้าวเปลือกปทุมธานี ต้นละ ๘,๔๐๐ - ๙,๕๐๐ บาท สำหรับ **ข้าวนาปี** ข้าวเปลือกหอมมะลิ ต้นละ ๑๓,๓๐๐ - ๑๖,๐๐๐ บาท ข้าวเปลือกเหนียว ต้นละ ๑๑,๐๕๐ - ๑๓,๐๐๐ บาท ส่วนการค้าข้าวสาร ราคาซื้อขาย เป็นดังนี้ ข้าวขาว ๑๐๐% ชั้น ๒ กระสอบละ ๑,๓๒๐ - ๑,๓๓๐ บาท ข้าวหอมมะลิ ๑๐๐% ชั้น ๒ กระสอบละ ๓,๑๓๐ - ๓,๑๔๐ บาท ข้าวเหนียว ๑๐% เมล็ดยาว กระสอบละ ๒,๑๔๐ - ๒,๑๕๐ บาท และข้าวนึ่ง ๑๐๐% กระสอบละ ๑,๒๗๐ - ๑,๒๘๐ บาท สำหรับราคาส่งออกข้าวไทย (สมาคมผู้ส่งออกข้าวไทย ณ ๑๗ ก.ย.๕๗) ราคาข้าวหอมมะลิ ชั้น ๑ ใหม่ (f.o.b.) ต้นละ ๑,๐๘๐ เหรียญ สรอ. ข้าวขาว ๑๐๐% ชั้น ๒ (f.o.b.) ต้นละ ๔๔๓ เหรียญ สรอ. และข้าวนึ่ง ๑๐๐% (f.o.b.) ต้นละ ๔๓๓ เหรียญ สรอ. ส่วนข้าวสหรัฐ (เมล็ดยาว #๔/๕) ต้นละ ๕๖๕ เหรียญ สรอ. ข้าวขาว ๕% ไทย ต้นละ

๔๓๓ เหรียญ สรอ. เวียดนาม ต้นละ ๔๔๕ เหรียญ สรอ. อินเดีย ๔๓๕ เหรียญ สรอ. ปากีสถาน ต้นละ ๔๓๐ เหรียญ สรอ. ข้าวหนึ่งของอินเดีย ต้นละ ๔๓๐ เหรียญ สรอ. และปากีสถาน ต้นละ ๔๔๕ เหรียญ สรอ.

**การส่งออก ปี ๒๕๕๗** ผลจากช่วงที่ผ่านมาภาครัฐได้เร่งระบายข้าวที่มีอยู่ในสต็อก ออกสู่ตลาด ส่งผลให้ปริมาณการส่งออกข้าวของไทยเพิ่มขึ้นอย่างต่อเนื่อง ปัจจุบัน (๑๗ ก.ย.๕๗) ส่งออกได้ ๗,๙๒๔,๔๐๑ ตัน สูงกว่าช่วงเดียวกันของปีที่ผ่านมา (๔,๖๖๕,๒๒๒ ตัน) ร้อยละ ๖๙.๘๖

(๒) **มันสำปะหลัง** เป็นช่วงปลายฤดูการผลิต ปี ๒๕๕๖/๕๗ มีผลผลิตออกสู่ตลาด ประปราย เกษตรกรส่วนใหญ่อยู่ในช่วงเพาะปลูกมันฤดูใหม่ ปี ๒๕๕๗/๕๘ ซึ่งกระทรวงเกษตรฯ คาดว่าจะมี ปริมาณ ๒๙.๙๒๘ ล้านตัน เพิ่มขึ้นจากปีที่ผ่านมา (๒๙.๑๙๙ ล้านตัน) ร้อยละ ๑๒.๔๙ โดยเกษตรกรจะเริ่มขูด หัวมันสดออกจำหน่ายได้ตั้งแต่เดือนตุลาคมเป็นต้นไป และจะออกมากช่วงเดือนธันวาคม ๒๕๕๗ - มีนาคม ๒๕๕๘ สำหรับราคาหัวมันสดที่เกษตรกรขายได้ เชื้อแป้ง ๒๕% จ.นครราชสีมา (๑๙ ก.ย.๕๗) กก.ละ ๒.๒๐ - ๒.๓๐ บาท สูงกว่าราคาเฉลี่ยในเดือนที่ผ่านมา กก.ละ ๐.๐๔ บาท คาดว่าราคาจะเคลื่อนไหวไม่มากนักจนกว่า ผลผลิตฤดูใหม่จะออกสู่ตลาด

(๓) **ไก่เนื้อ** กระทรวงเกษตรฯ ได้ประมาณการผลผลิตไก่เนื้อใน ปี ๒๕๕๗ จะมีประมาณ ๑,๒๐๙ ล้านตัว เพิ่มขึ้นจาก ปี ๒๕๕๖ ร้อยละ ๙.๖๓ คิดเป็นซากบริโภคประมาณ ๑.๗๘๗ ล้านตัน คาดว่าจะใช้ บริโภคภายในประเทศประมาณ ๑.๐ - ๑.๑ ล้านตัน และส่งออก (เป้าหมาย) ประมาณ ๐.๕๗ ล้านตัน ปัจจุบัน ผลผลิตมีเพียงพอกับความต้องการใช้ ภาวะการค้ำมีแนวโน้มชะลอตัวลงในช่วงเทศกาลกินเจ (๒๓ ก.ย. - ๒ ต.ค. ๕๗) อาจมีผลทำให้ราคาอ่อนตัวลงระดับหนึ่ง ปัจจุบันราคาไก่มีชีวิตหน้าโรงฆ่า (๑๙ ก.ย.๕๗) กก.ละ ๔๓ - ๔๕ บาท สูงกว่าราคาเฉลี่ยในเดือนที่ผ่านมา กก.ละ ๑.๐๕ บาท ราคามีแนวโน้มเคลื่อนไหวอยู่ในเกณฑ์ดี อย่างไรก็ตาม ในช่วงเทศกาลกินเจ ราคาจะอ่อนตัวลงในช่วงสั้นๆ สำหรับการส่งออกใน ปี ๒๕๕๗ (ม.ค. - ก.ค.๕๗) ประเทศไทยส่งออกเนื้อไก่และผลิตภัณฑ์ไปแล้ว ๒๙๘,๕๓๙ ตัน มูลค่า ๔๑,๔๘๔ ล้านบาท

(๔) **กุ้ง** กระทรวงเกษตรฯ (กรมประมง) ได้ปรับลดประมาณการผลผลิตกุ้ง ในปี ๒๕๕๗ จากประมาณ ๐.๓๐ ล้าน เหลือ ๐.๒๐ ล้านตัน ซึ่งมีปริมาณน้อยกว่า ปี ๒๕๕๖ ร้อยละ ๒๑.๕๗ เนื่องจาก ปัญหาในระบบการผลิตที่ยังคงมีอยู่ แม้ว่าหน่วยงานที่เกี่ยวข้องจะได้พยายามแก้ไขแล้วก็ตามแต่สามารถ ควบคุมได้ระดับหนึ่ง ขณะที่ความต้องการกุ้งเพื่อเตรียมส่งออกยังมีอย่างต่อเนื่อง ปัจจุบันราคากุ้งขาวแวนนาไม ชื้อชาย ณ ตลาดกลางสมุทรสาคร (๑๙ ก.ย.๕๗ ขนาด ๖๐ ตัว/กก.) อยู่ที่ กก.ละ ๒๑๕ บาท ต่ำกว่าราคาเฉลี่ยใน เดือนที่ผ่านมา (๒๑๘ บาท/กก.) เล็กน้อย ราคามีแนวโน้มเคลื่อนไหวอยู่ในเกณฑ์ดี สำหรับการส่งออก ปี ๒๕๕๗ (ม.ค. - ก.ค.๕๗) ส่งออกได้แล้ว ๐.๐๘ ล้านตัน มูลค่า ๓๒,๑๖๗ ล้านบาท

### ๓.๒ กลุ่มสินค้าที่ผลิตเพื่อบริโภคภายในประเทศ สถานการณ์สินค้าเกษตรที่สำคัญ ได้แก่

(๑) **ข้าวโพดเลี้ยงสัตว์** USDA ประมาณการผลผลิตโลก ปี ๒๕๕๗/๕๘ มีประมาณ ๙๘๗.๕๒ ล้านตัน น้อยกว่าปีที่ผ่านมา (๙๘๖.๖๘ ล้านตัน) ร้อยละ ๐.๘๔ ส่วนผลผลิตข้าวโพดฯ ของไทย กระทรวงเกษตรฯ คาดว่าจะมีประมาณ ๕.๐๙๕ ล้านตัน ใกล้เคียงกับปีที่ผ่านมา (๕.๐๖๓ ล้านตัน) ปัจจุบันอยู่ใน ช่วงผลผลิตออกสู่ตลาดมาก โดยในช่วงเดือนกันยายน - ธันวาคม โดยในแต่ละเดือนจะมีผลผลิตออกสู่ตลาด ประมาณ ๑.๑๘๕ , ๐.๙๒๙ , ๐.๘๓๕ และ ๐.๗๐๔ ล้านตัน ตามลำดับ สำหรับราคาที่เกษตรกรขายได้ใน แหล่งผลิต (ณ ๑๙ ก.ย.๕๗) จ.เพชรบูรณ์ กก.ละ ๘.๐๐ - ๘.๑๕ บาท ต่ำกว่าราคาเฉลี่ยในเดือนที่ผ่านมาเฉลี่ย กก.ละ ๐.๘๔ บาท ราคามีแนวโน้มอ่อนตัวตามปริมาณที่จะออกสู่ตลาดมากขึ้นและมีความชื้นสูง

(๒) **ปาล์มน้ำมัน** กระทรวงเกษตรฯ คาดการณ์ผลผลิต ปี ๒๕๕๗ (ณ มิ.ย.๕๗) ว่ามี ปริมาณ ๑๓.๒๐๑ ล้านตัน มากกว่า ปี ๒๕๕๖ (๑๒.๘๑๒ ล้านตัน) ร้อยละ ๓.๐๓ คิดเป็นน้ำมันปาล์มดิบประมาณ ๒.๒๔๔ ล้านตัน สำหรับความต้องการใช้คาดว่าจะอยู่ในระดับ ๒.๓ - ๒.๗ ล้านตัน แบ่งเป็นน้ำมันบริโภค ๑.๐ - ๑.๑

ล้านตัน ผลิตไบโอดีเซล ๐.๘ - ๐.๙ ล้านตัน ส่งออกประมาณ ๐.๓ - ๐.๔ ล้านตัน และคาดว่าจะมีสต็อกสำรองในประเทศอีกประมาณ ๐.๒ - ๐.๓ ล้านตัน สำหรับในช่วงเดือนตุลาคม - ธันวาคม กระทรวงเกษตรฯ คาดว่าจะมีผลปาล์มออกสู่ตลาดประมาณ ๐.๙๔๕ , ๐.๙๓๒ และ ๐.๙๔๑ ล้านตัน ตามลำดับ แม้ว่าปัจจุบันจะอยู่ในช่วงผลผลิตออกมากแต่ปริมาณก็ลดลงจากช่วงที่ผ่านมา ขณะที่ปริมาณสต็อกน้ำมันปาล์มในระบบมีมาก ซึ่งราคาน่าจะอ่อนตัวลง แต่ความเคลื่อนไหวของราคาน้ำมันปาล์มในตลาดโลกที่ขยับตัวสูงขึ้นตามราคาน้ำมันถั่วเหลืองที่ความต้องการใช้ผลิตไบโอดีเซลในอาร์เจนตินาและบราซิลซึ่งเป็นผู้ผลิตถั่วเหลืองสำคัญมีปริมาณเพิ่มมากขึ้นอย่างต่อเนื่องตั้งแต่ปี ๒๕๕๑/๕๒ จนถึงปัจจุบัน มีผลทำให้ราคาผลปาล์มและน้ำมันฯ ในประเทศขยับตัวสูงขึ้น สำหรับราคาที่เกษตรกรขายได้ (ณ ๑๙ ก.ย.๕๗) ผลปาล์ม (น้ำมัน ๑๗%) เฉลี่ย กก.ละ ๔.๔๐ - ๔.๘๐ บาท ต่ำกว่าราคาในเดือนที่ผ่านมาเฉลี่ย กก.ละ ๐.๑๙ บาท ส่วนราคาน้ำมันปาล์มดิบ (กทม.) อ่อนตัวลงมาอยู่ที่ กก.ละ ๒๔.๗๕ - ๒๕.๒๕ บาท ต่ำกว่าเดือนที่ผ่านมา เฉลี่ย กก.ละ ๐.๓๖ บาท

(๓) **มะพร้าว** คาดว่าผลผลิตในปี ๒๕๕๗ จะมีปริมาณใกล้เคียงกับ ปี ๒๕๕๖ ที่ระดับ ๑ ล้านตันเศษ ซึ่งปริมาณมะพร้าวผลที่เกษตรกรเก็บเกี่ยวได้มีปริมาณลดลงมากเมื่อเทียบกับช่วงที่ผ่านมา เนื่องจากพื้นที่ปลูกลดลง ประกอบกับในช่วงปี ๒๕๕๕ - ๕๖ มีการระบาดของศัตรูพืชในสวนมะพร้าวทำให้ผลผลิตไม่เพียงพอกับความต้องการ ปัจจุบันผลผลิตจากแหล่งผลิตใหญ่ออกสู่ตลาดมากขึ้น ส่งผลให้ระดับราคามะพร้าวผลที่เกษตรกรขายได้อ่อนตัวลง โดยราคาที่เกษตรกรขายได้ในสัปดาห์ที่ ๓ ของเดือนกันยายน (๑๕ - ๑๙ ก.ย.๕๗) มะพร้าวผลแก่ (ผลใหญ่) เฉลี่ย ผลละ ๗.๓๔ บาท อ่อนตัวลงจากราคาเฉลี่ยในเดือนที่ผ่านมา (๘.๑๑ บาท/ผล) เฉลี่ยผลละ ๐.๗๗ บาท และต่ำกว่าราคาในช่วงเดียวกันของปีที่ผ่านมา (ก.ย. ๕๖ เฉลี่ยผลละ ๘.๒๗ บาท) เฉลี่ยผลละ ๐.๙๓ บาท

(๔) **เมล็ดกาแฟ** กระทรวงเกษตรฯ คาดว่าในปี ๒๕๕๗/๕๘ จะมีผลผลิตประมาณ ๓๗,๓๖๖ ตัน น้อยกว่าปีที่ผ่านมา(๓๘,๔๖๓ ตัน) ร้อยละ ๒.๘๕ โดยจะออกมากช่วงเดือนมกราคม - กุมภาพันธ์ ๒๕๕๘ ประมาณ ๑๑,๐๗๙ และ ๑๕,๒๑๙ ตัน ตามลำดับ ขณะที่ความต้องการคาดว่าจะมีปีละประมาณ ๗๐,๐๐๐ - ๗๕,๐๐๐ ตัน ซึ่งต้องมีการนำเข้าอีกกว่าเท่าตัวเพื่อให้เพียงพอในอุตสาหกรรมแปรรูปกาแฟสำเร็จรูป ทั้งนี้ เกษตรกรจะเริ่มเก็บเกี่ยวเมล็ดกาแฟได้ตั้งแต่เดือนตุลาคม เพื่อนำมาหมัก ตาก และสีเป็นเมล็ดกาแฟ ซึ่งจะใช้เวลาประมาณ ๒ สัปดาห์ เพื่อนำออกจำหน่ายต่อไป คาดว่าจะเริ่มนำออกจำหน่ายได้ตั้งแต่เดือนพฤศจิกายน เป็นต้นไป ราคามีแนวโน้มเคลื่อนไหวอยู่ในเกณฑ์ดี สำหรับราคามูลึกกาแฟโรบัสต้าซื้อขายล่วงหน้าตลาดลอนดอน ปัจจุบันอยู่ที่ตันละ ๒,๐๓๒.๒๕ เหรียญ สรอ. หรือประมาณ กก.ละ ๖๓.๙๘ บาท

(๕) **สุกรมี่ชีวิต** กระทรวงเกษตรฯ คาดการณ์ปริมาณสุกรมี่ชุนในภาพรวมของ ปี ๒๕๕๗ มีประมาณ ๑๓.๑๘ ล้านตัว มากกว่าปีที่ผ่านมา ร้อยละ ๐.๘๑ และยังมีปริมาณมากกว่าความต้องการที่คาดว่าจะอยู่ในระดับ ๑๒.๕๒ ล้านตัว ผลผลิตโดยรวมมีปริมาณเพียงพอกับความต้องการ ในขณะที่ภาวะการค้าชะลอตัวเมื่อเทียบกับสินค้าโปรตีนจากแหล่งอื่นๆ ที่มีราคาโดยเปรียบเทียบต่ำกว่า ปัจจุบันราคาสุกรมี่ชีวิตที่เกษตรกรขายได้อ่อนตัวลงบ้างแล้วแต่ยังคงเคลื่อนไหวอยู่ในเกณฑ์สูง โดยราคาสุกรมี่ชีวิต เมื่อวันที่ ๑๙ กันยายน (ภาคกลาง) อยู่ที่ กก.ละ ๗๒ - ๗๓ บาท ต่ำกว่าราคาเฉลี่ยในเดือนที่ผ่านมา (๗๙.๕๕ บาท/กก.) กก.ละ ๗.๐๕ บาท แนวโน้มราคาสุกรมี่ชีวิตจะยังเคลื่อนไหวอยู่ในเกณฑ์สูง แต่จะอ่อนตัวลงในช่วงสั้นๆ ช่วงเทศกาลกินเจ (๒๓ ก.ย.- ๒ ต.ค. ๕๗)

(๖) **ไข่ไก่** กระทรวงเกษตรฯ คาดว่าในปี ๒๕๕๗ จะมีผลผลิตไข่ไก่ในระบบประมาณ ๑๑,๒๗๖ ล้านฟอง มากกว่าปีที่ผ่านมา (๑๑,๑๔๘ ล้านฟอง) ร้อยละ ๑.๑๕ และใกล้เคียงกับความต้องการบริโภคในประเทศที่คาดว่าจะมีประมาณ ๑๑,๐๐๐ - ๑๑,๑๐๐ ล้านฟอง ปัจจุบันไข่ไก่ที่ออกสู่ตลาดมีปริมาณมาก ประกอบกับใกล้ช่วงเทศกาลกินเจ (๒๓ ก.ย.- ๒ ต.ค. ๕๗) ส่งผลให้ราคาไข่ไก่อ่อนตัวลงอย่างต่อเนื่อง



ปัจจุบันราคาไข่ไก่คละหน้าฟาร์ม (ณ ๑๙ ก.ย.๕๗) เฉลี่ย ฟองละ ๒.๙๐ บาท ต่ำกว่าราคาเฉลี่ยในเดือนที่ผ่านมา (๓.๒๘ บาท/ฟอง) เฉลี่ยฟองละ ๐.๓๘ บาท และต่ำกว่าราคาในเดือนกันยายน ๒๕๕๖ (๓.๔๙ บาท/ฟอง) เฉลี่ยฟองละ ๐.๕๙ บาท

### (๗) พืชผักและผลไม้

**สับปะรด** กระทรวงเกษตรฯ คาดการณ์ผลผลิต ปี ๒๕๕๗ (ณ มิ.ย.๕๗) มีประมาณ ๑.๙๘๘ ล้านตัน น้อยกว่าปีที่ผ่านมา (๒.๐๖๘ ล้านตัน) ร้อยละ ๓.๘๗ ปัจจุบันผลผลิตเริ่มทยอยออกสู่ตลาดมากขึ้น โดยในช่วงเดือนตุลาคม - ธันวาคม ผลผลิตจะออกสู่ตลาดประมาณเดือนละ ๐.๑๗๘, ๐.๑๙๘ และ ๐.๒๐๑ ล้านตัน ตามลำดับ ราคาเฉลี่ยที่เกษตรกรขายได้ ในสัปดาห์ที่ ๓ ของเดือนกันยายน (๑๕ - ๑๙ ก.ย.๕๗) เฉลี่ย กก.ละ ๖.๖๘ บาท สูงกว่าราคาเฉลี่ยของเดือนที่ผ่านมา (๖.๐๗ บาท/กก.) เฉลี่ย กก.ละ ๐.๖๑ บาท และสูงกว่าช่วงเดียวกันของปีก่อน (กก.ละ ๕.๐๗ บาท) เฉลี่ย กก.ละ ๑.๖๑ บาท ราคามีแนวโน้มอ่อนตัวลงตามปริมาณที่จะออกสู่ตลาดมากขึ้นในระยะต่อไป สำหรับการส่งออกผลิตภัณฑ์สับปะรด ปี ๒๕๕๗ (ม.ค. - มิ.ย.๕๗) มีปริมาณ ๐.๓๙๖ ล้านตัน มูลค่า ๑๓,๒๑๖ ล้านบาท

**มะนาว** ผลผลิตตามฤดูกาลเริ่มออกสู่ตลาดในปริมาณลดลง ราคาที่เกษตรกรขายได้ในแหล่งผลิตสำคัญ จ.เพชรบุรี (ต่อ ๑๐๐ ผล สัปดาห์ที่ ๓ เดือน ก.ย.๕๗) ขนาดคละเล็ก ๒๒๐ บาท คละกลาง ๒๖๐ - ๒๘๐ บาท และคละใหญ่ ๓๐๐ - ๓๕๐ บาท ราคามีแนวโน้มที่จะปรับตัวสูงขึ้นอีกตามปริมาณที่จะมีน้อยลง

**ผลไม้** ผลไม้ภาคใต้ออกสู่ตลาดใกล้จะหมดแล้ว ยกเว้นลองกองที่ยังมีผลผลิตออกสู่ตลาดอย่างต่อเนื่องและราคาเคลื่อนไหวอยู่ในเกณฑ์ต่ำ สำหรับราคาผลไม้ที่เกษตรกรขายได้ (๑๙ ก.ย.๕๗) เงาะ จ.สุราษฎร์ธานี (๓๐-๓๔ ผล/กก.) กก.ละ ๑๗ บาท พุเรียน จ.ชุมพร พันธุ์หมอนทอง กก.ละ ๖๐ - ๖๕ บาท มังคุด จ.สุราษฎร์ธานี เกรดคละ กก.ละ ๑๕ บาท ลองกอง จ.ยะลา เกรดคละ กก.ละ ๕ - ๗ บาท ส่วน **ลำไย** ภาคเหนือ ออกสู่ตลาดใกล้จะหมดแล้ว ราคาที่เกษตรกรขายได้ ลำไยสดช่อ เกรด A กก.ละ ๒๐ - ๒๒ บาท

### ๓.๓ กลุ่มสินค้าที่ต้องนำเข้า สถานการณ์สินค้าที่สำคัญมีดังนี้

(๑) **ถั่วเหลือง** USDA ประมาณการผลิตโลก ปี ๒๕๕๗/๕๘ มีประมาณ ๓๑๑.๑๒๕ ล้านตัน มากกว่าปีที่ผ่านมา (๒๘๓.๑๓๐ ล้านตัน) ประมาณ ๒๗.๙๙๕ ล้านตัน หรือเพิ่มขึ้น ร้อยละ ๙.๘๙ ส่วนผลผลิตของไทย กระทรวงเกษตรฯ คาดว่าในปีการผลิต ๒๕๕๗/๕๘ จะมีผลผลิตประมาณ ๐.๐๖๗ ล้านตัน น้อยกว่าปีที่ผ่านมา ร้อยละ ๔.๔๖ แบ่งเป็นถั่วเหลืองฤดูฝนประมาณ ๐.๐๒๐ ล้านตัน และถั่วเหลืองฤดูแล้งประมาณ ๐.๐๔๗ ล้านตัน ปัจจุบันผลผลิตถั่วเหลืองฤดูฝนออกสู่ตลาดมากขึ้น แต่ปริมาณโดยรวมยังไม่เพียงพอกับความต้องการใช้ในประเทศต้องมีการนำเข้ามาปีละประมาณ ๒ ล้านตันเศษ ปัจจุบันราคาเมล็ดถั่วเหลืองขายส่งตลาด กทม. เกรดสกัดน้ำมัน (ณ ๑๙ ก.ย.๕๗) กก.ละ ๒๐.๓๐ - ๒๑.๐๐ บาท ทรงตัวเท่าราคาเฉลี่ยของเดือนที่ผ่านมา

(๒) **กากถั่วเหลือง** USDA ประมาณการผลิตโลก ปี ๒๕๕๗/๕๘ มีประมาณ ๑๙๘.๗๑๗ ล้านตัน มากกว่าปีที่ผ่านมา (๑๘๘.๙๑๑ ล้านตัน) ประมาณ ๙.๘๐๖ ล้านตัน หรือเพิ่มขึ้น ร้อยละ ๕.๑๙ ส่วนผลผลิตของไทยคาดว่าจะมี ประมาณ ๑.๐๒๓ ล้านตัน แบ่งเป็นกากถั่วฯ ที่ผลิตจากเมล็ดถั่วเหลืองที่ปลูกในประเทศ ๐.๐๑๓ ล้านตัน และผลิตจากเมล็ดถั่วเหลืองนำเข้า ๑.๐๑๐ ล้านตัน ในขณะที่ความต้องการใช้คาดว่าจะมี ประมาณ ๓.๙๐๐ ล้านตัน จะต้องนำเข้าให้พอใช้อีกประมาณ ๓.๐ ล้านตัน ปัจจุบัน (ณ ๑๙ ก.ย.๕๗) ราคาขายส่งกากถั่วฯ ที่ผลิตจากเมล็ดในประเทศ และกากถั่วฯ ที่ผลิตจากเมล็ดนำเข้าราคายังทรงเท่าราคาเฉลี่ยในเดือนที่ผ่านมาที่ กก.ละ ๒๐.๓๕ - ๒๐.๕๕ บาท และ กก.ละ ๑๙.๑๐ - ๑๙.๓๕ บาท ตามลำดับ ราคามีแนวโน้มอ่อนตัวลงอีก เนื่องจากปริมาณกากถั่วของโลกรวมเพิ่มขึ้นตามปริมาณผลผลิตเมล็ดถั่วเหลืองที่เพิ่มขึ้นที่คาดว่าจะมีมากกว่าความต้องการใช้ในการเลี้ยงสัตว์ที่เพิ่มขึ้น

(๓) *ปลาป่น* คาดว่าผลผลิตในปี ๒๕๕๗ จะมีประมาณ ๐.๕๐ ล้านตัน ใกล้เคียงกับ ปี ๒๕๕๖ แต่ยังคงมากกว่าความต้องการใช้ในประเทศที่คาดว่าจะมีประมาณ ๐.๔๑ ล้านตัน ปัจจุบันอยู่ในช่วงมรสุมทำให้ ปริมาณวัตถุดิบที่จะใช้ในการผลิตมีน้อย ขณะที่แนวโน้มความต้องการใช้ยังคงมีอย่างต่อเนื่อง คาดว่าราคาจะยัง เคลื่อนไหวอยู่ในเกณฑ์สูง สำหรับราคาปลาป่นโปรตีน ๖๐% ลงมา กลิ่นเบอร์ ๒ (ณ ๑๙ ก.ย ๕๗) ทรงตัวเท่า เดือนที่ผ่านมาที่เฉลี่ย กก.ละ ๒๘.๕๐ บาท

๔. **มาตรการแก้ไขปัญหา/การช่วยเหลือผ่านกองทุนรวมเพื่อช่วยเหลือเกษตรกร (ณ ๗ ก.ค.๕๗)**

ในปีงบประมาณ พ.ศ. ๒๕๕๗ คชก. ได้อนุมัติเงินกองทุนรวมฯ เพื่อดำเนินการช่วยเหลือสินค้า เกษตรด้านการตลาดไปแล้ว ๔ โครงการ รวมเป็นเงิน ๔๖๑.๔๒๗ ล้านบาท โดยมีการอนุมัติรายโครงการ ดังนี้

- โครงการช่วยเหลือสินค้าเกษตรที่มีปัญหาเร่งด่วน วงเงิน ๓๐๐ ล้านบาท
- แผนป้องกันและแก้ไขปัญหาผลไม้ภาคตะวันออก ปี ๒๕๕๗ วงเงิน ๕๐.๙๒๗ ล้านบาท
- แผนป้องกันและแก้ไขปัญหาลำไย ปี ๒๕๕๗ วงเงิน ๗๓ ล้านบาท
- แผนป้องกันและแก้ไขปัญหาผลไม้ภาคใต้ ปี ๒๕๕๗ วงเงิน ๓๗.๕๐๐ ล้านบาท

วงเงินช่วยเหลือด้านการตลาดสินค้าเกษตร

หน่วย : ล้านบาท

สินค้า	ปี 2551	ปี 2552	ปี 2553	ปี 2554	ปี 2555	ปี 2556	ปี 2557
1 ข้าว	2,657.900	1,882.778	1,421.838	295.430			
2 ข้าวโพดเลี้ยงสัตว์		126.250	2.000				
3 มันสำปะหลัง	1,417.860	416.284	9.768		2.200		
4 ปาล์มน้ำมัน		48.978				2,792.596	
5 มะพร้าว					66.87		
6 กาแฟ							
7 หอมแดง			82.400		1,589.500		
8 กระเทียม	300.000				756.000		
9 หอมหัวใหญ่							
10 ลูกเดือย							
11 ไข่ไก่						132.412	
12 ไข่เนื้อ							
13 สุกกร					15.296	61.800	
14 ปลาโอ							
15 ปลาเบ็ด							
16 กุ้งกุลาดำ							
17 กุ้งขาว, กุ้งก้ามกราม		903.000	896.632		562.38		
18 เกล็ดทะเล			1.266		1.323		
19 ปอ							
20 ผลไม้	91.800	375.658	387.390	ตะวันออก 140.335	ตะวันออก 137.841 ภาคใต้ 114.430	ตะวันออก 137.1365 ภาคใต้ 136.4345	ตะวันออก 50.927 ภาคใต้ 37.500
21 ตับปรด					22.725		
22 ทูเรียน							
23 ลิ้นจี่		46.110	56.660	26.880	44.852	20.177	
24 ลำไย	33.720	610.700	266.680	119.577	144.465	169.1315	73.000
25 เงาะ							
26 มังคุด							
27 เงาะ มังคุด ทูเรียน							
28 ลองกอง							
29 มะละกอ							
30 มะนาว							
31 พริก							
32 อ้อยและน้ำตาลทราย							
33 น้ำมันดิบ							
34 อื่นๆ (เร่งด่วน)				100.000	200.000		300.000
35 เครื่องอบฯ							
36 เตาอบลำไย							
37 มาตรฐานลำไย							
38 พัฒนาคุณภาพมันฯ							
39 เพิ่มศักยภาพฯ ผู้เลี้ยง ไก่ไข่และสุกร				51.500			
40 โคเนื้อ							
รวมทั้งสิ้น	4,501.280	4,409.758	3,124.634	733.722	3,657.881	3,449.688	461.427

ปีงบประมาณ 2555 ใช้เงินเร่งด่วนช่วยเหลือหอมหัวใหญ่ 33.2175 ลบ. ถั่วเขียว 10.3 ลบ. และพริก 10.3 ลบ.

ปีงบประมาณ 2556 ใช้เงินเร่งด่วนช่วยเหลือหอมแดง (ฤดูแล้ง) จ.เชียงใหม่ 22.66 ลบ.

กองส่งเสริมการค้าสินค้าเกษตร 1

กันยายน 2557

ราคาเฉลี่ยสินค้าเกษตรสำคัญที่เกษตรกรขายได้ ปี 2552 - 2557

E: ราคา E: ราคาเฉลี่ยจัดกลุ่ม 50 D:AO 9

	สินค้า	ราคาเฉลี่ย																
		ปี 2552			ปี 2553			ปี 2554			ปี 2555			ปี 2556			ปี 2557	
		เฉลี่ย	สูงสุด	ต่ำสุด	เฉลี่ย	สูงสุด	ต่ำสุด	เฉลี่ย	สูงสุด	ต่ำสุด	เฉลี่ย	สูงสุด	ต่ำสุด	เฉลี่ย	สูงสุด	ต่ำสุด	ส.ค.	(19 ก.ย.57)
1	กลุ่มสินค้าผลิตเพื่อการส่งออก																	
	ข้าวเปลือกนาปรัง (บาท/ตัน)	9,665	10,144 ก.ค.	8,438 ต.ค.	8,127	8,793 มี.ค.	7,641 เม.ย.	8,825	10,150 ต.ค.	7,800 มี.ค.	10,561	11,125 มี.ย.	9,476 มี.ค.	10,231	10,525 มี.ย.	9,390 ก.ย.	7,524	6,900-7,500
	ข้าวเปลือกนาปี (บาท/ตัน)	9,593	10,500 ธ.ค.	8,323 ต.ค.	9,321	9,931 ม.ค.	8,800 พ.ย.	9,221	10,331 พ.ย.	8,358 มี.ค.	10,339	10,956 ธ.ค.	9,476 มี.ค.	9,677	10,728 ก.พ.	8,359 ธ.ค.	-	-
	ข้าวเปลือกหอมมะลิ (บาท/ตัน)	14,545	15,649 ก.ย.	13,575 ม.ค.	14,015	14,984 ม.ค.	12,983 มี.ย.	13,962	15,401 พ.ย.	12,831 มี.ค.	15,266	15,432 ต.ค.	15,153 พ.ค.	15,507	15,921 มี.ค.	14,105 ธ.ค.	14,481	13,300-15,600
	ข้าวเปลือกเหนียว (บาท/ตัน)	8,249	11,921 ธ.ค.	7,331 พ.ค.	14,047	19,824 ต.ค.	11,773 มี.ค.	15,193	16,117 มี.ย.	13,104 พ.ย.	13,233	13,817 ม.ค.	12,145 พ.ย.	13,585	14,480 ก.ย.	12,333 ธ.ค.	13,017	11,050-11,200
2 <sup>1/</sup>	หัวมันสำปะหลัง สดคละ (บาท/กก.)	1.20	1.40 ต.ค.	1.11 พ.ค.	2.06	2.95 ส.ค.	1.24 ต.ค.	2.48	2.96 ก.พ.	1.92 ก.ย.	2.00	2.45 ธ.ค.	1.69 ต.ค.	2.15	2.25 เม.ย.	2.01 ม.ค.	1.87	2.03
3	ยางพารา แผ่นดิบชั้น 3 (บาท/กก.)	56.36	81.02 ธ.ค.	41.93 ม.ค.	102.70	126.11 ธ.ค.	89.21 ม.ค.	124.16	170.75 ก.พ.	85.91 พ.ย.	89.97	107.45 ก.พ.	76.00 พ.ย.	74.99	84.01 ม.ค.	69.05 ส.ค.	53.45	46.63
4	ไก่เนื้อ หน้าโรงฆ่า (บาท/กก.)	37.30	40.68 ก.ย.	31.00 มี.ค.	40.11	46.72 พ.ค.	34.65 ต.ค.	45.02	55.33 พ.ค.	39.50 ต.ค.-ธ.ค.	35.65	42.28 ธ.ค.	26.29 มี.ค.	41.84	46.86 ส.ค.	36.13 ก.พ.	42.95	43.00-45.00
5	กุ้งกุลาดำ ขนาด 50 ตัว/กก. (บาท/กก.)	-	-	-	-	-	-	-	-	-	-	-	-	-	-	-	-	-
6	สับปะรด โรงงานรับซื้อ (บาท/กก.)	5.05	5.97 ส.ค.	3.37 ม.ค.	5.58	6.21 ส.ค.	4.38 ม.ค.	4.93	6.39 มี.ค.	3.17 พ.ย.	3.48	4.61 ก.ย.	2.59 เม.ย.	4.56	5.68 ธ.ค.	2.96 ม.ค.	6.07	6.68

ลำดับ	สินค้า	ราคาเฉลี่ย																
		ปี 2552			ปี 2553			ปี 2554			ปี 2555			ปี 2556			ปี 2557	
		เฉลี่ย	สูงสุด	ต่ำสุด	เฉลี่ย	สูงสุด	ต่ำสุด	เฉลี่ย	สูงสุด	ต่ำสุด	เฉลี่ย	สูงสุด	ต่ำสุด	เฉลี่ย	สูงสุด	ต่ำสุด	ส.ค.	(19 ก.ย.57)
	กลุ่มสินค้าผลิตเพื่อบริโภคภายในประเทศ																	
7 <sup>2/</sup>	ข้าวโพดเลี้ยงสัตว์ (ความชื้นไม่เกิน 14%) (บาท/กก.)	6.13	6.83	5.09	7.97	8.74	6.93	8.14	8.87	7.22	8.84	9.95	7.76	7.89	8.99	6.23	6.73	6.79
			ธ.ค.	ก.ย.		ก.ค.	ม.ค.		เม.ย.	ส.ค.		ส.ค.	ต.ค.		มี.ค.	ธ.ค.		
8	กาแฟ (บาท/กก.)	62.30	70.45	45.00	54.73	61.12	50.00	67.00	76.87	59.00	68.22	71.19	65.00	70.78	77.01	60.00	-	-
			ก.พ.	ต.ค.		ก.พ.	พ.ย.		ก.พ.	พ.ย.		ก.พ.	พ.ย.		มี.ค.	ธ.ค.		
9	ปาล์มทะลาย คุณภาพเปอร์เซ็นต์น้ำมัน (บาท/กก.)	3.99	4.70	3.14	4.83	7.40	3.63	6.02	9.27	๓4.88	5.38	6.23	4.21	4.16	5.53	3.43	4.79	4.40-4.80
			พ.ค.	มี.ค.		ธ.ค.	เม.ย.		ม.ค.	ต.ค.		เม.ย.	พ.ย.		ธ.ค.	เม.ย.		
10	มะพร้าว ผลใหญ่แห้งทั้งเปลือก (บาท/ผล)	5.81	6.73	5.07	6.49	11.90	5.22	13.28	14.73	12.07	6.25	12.83	3.15	8.49	15.50	4.63	18.81	13.00-14.00
			ม.ค.	ก.ย.		ธ.ค.	ม.ค.		มี.ค.	ก.ย.		ม.ค.	ส.ค.		ธ.ค.	ม.ค.		
11 <sup>3</sup>	หอมหัวใหญ่ เบอร์ 1 (บาท/กก.)	-	-	-	-	-	-	-	-	-	-	-	-	9.39	12.26	8.16	-	-
															ม.ค.	มี.ค.		
12	หอมแดง แห้งใหญ่คละ (บาท/กก.)	-	-	-	-	-	-	-	-	-	-	-	-	23.30	43.52	19.04	-	-
															ธ.ค.	ก.พ.		
13	กระเทียม แห้งใหญ่คละ (บาท/กก.)	-	-	-	-	-	-	-	-	-	-	-	-	-	-	-	-	-
14	สุกร ขายส่ง ตลาดกทม. (บาท/กก.)	57.29	62.06	53.17	58.34	61.50	52.25	65.28	79.86	53.25	55.59	62.15	49.55	67.00	73.40	60.93	79.55	72.00-73.00
			เม.ย.	ต.ค.		มี.ค.-มี.ย.	ธ.ค.		ส.ค.	ม.ค.		เม.ย.	ต.ค.		ส.ค.	มี.ค.		
15	ไข่ไก่สด คละ (บาท/ฟอง)	2.27	2.60	1.84	2.55	2.79	2.08	2.89	3.19	2.52	2.39	2.67	2.14	3.02	3.49	2.69	3.43	3.00-3.10
			ส.ค.	ม.ค.		ก.ค.	ม.ค.		พ.ย.	ธ.ค.		มี.ย.	ม.ค.		ก.ย.	ม.ค.		
16	เกลือทะเล (บาท/ตัน)	1,575	2,114	1,003	977	1,303	807	1,650	2,144	822.00	1,765	1,908	1,442	1,691	1,792	1,569	1,479	-
			มี.ย.	ก.พ.		ก.พ.	มี.ย.		ธ.ค.	ก.พ.		มี.ย.	ก.พ.		ม.ค.	มี.ย.		

	สินค้า	ราคาเฉลี่ย																
		ปี 2552			ปี 2553			ปี 2554			ปี 2555			ปี 2556			ปี 2557	
		เฉลี่ย	สูงสุด	ต่ำสุด	เฉลี่ย	สูงสุด	ต่ำสุด	เฉลี่ย	สูงสุด	ต่ำสุด	เฉลี่ย	สูงสุด	ต่ำสุด	เฉลี่ย	สูงสุด	ต่ำสุด	ส.ค.	(19 ก.ย.57)
17	กลุ่มสินค้าที่ต้องนำเข้า ถั่วเหลือง ชนิดคละ (บาท/กก.)	14.37	15.22	12.68	14.42	15.00	13.65	14.85	15.96	13.76	16.79	19.85	14.21	18.33	19.60	17.52	17.35	17.50-18.00
			ธ.ค.	ต.ค.		ม.ค.	มี.ค.		พ.ย.	พ.ค.		พ.ย.	มี.ค.		พ.ค.	พ.ย.		
18	กากถั่วเหลือง ผลิตจากเมล็ดในประเทศ ขายส่ง กทม. (บาท/กก.)	16.98	18.00	14.39	16.30	17.55	15.05	14.33	15.40	13.43	18.66	21.98	13.43	19.84	20.61	19.33	20.45	20.35-20.55
			มี.ย.	ม.ค.		ก.พ.-พ.ค.	ส.ค.-ก.ย.		ม.ค.-พ.ค.	ก.ค.-ธ.ค.		ก.ย.-ต.ค.	ม.ค.		เม.ย.	ส.ค.-ธ.ค.		
19	ปลาป่น โปรตีน 60 % ขึ้นไป กลิ่นเบา ตลาด กทม. (บาท/กก.)	31.72	36.09	25.80	30.69	34.81	25.35	30.73	37.93	25.10	33.13	38.85	27.68	32.96	35.78	27.37	29.70	39.70
			ส.ค.	มี.ค.		มี.ค.	พ.ย.		มี.ค.	ม.ค.		ก.ย.	ม.ค.		ม.ค.	ธ.ค.		

หมายเหตุ

- 1/ ปีการผลิต เริ่มตั้งแต่ ต.ค. - ก.ย.
- 2/ ปีการผลิต เริ่มตั้งแต่ ก.ค. - มี.ย.
- 3/ ปีการผลิต เริ่มตั้งแต่ พ.ย. - เม.ย.

\* ตลาดปิดทำการในช่วงเทศกาลตรุษจีน

## ข้าว

## ๑. การผลิตและความต้องการใช้

	๒๕๕๓/๕๔	๒๕๕๔/๕๕	๒๕๕๕/๕๖	๒๕๕๖/๕๗	๒๕๕๗/๕๘ (พยากรณ์*)
ผลผลิตข้าว(ล้านตันข้าวเปลือก)					
โลก	๖๘๑.๙๗๔	๗๐๗.๔๕๕	๗๑๔.๗๐๓	๗๒๐.๙๑๑	๗๒๓.๒๕๖*
ไทย	๓๕.๗๐๓	๓๘.๑๐๓	๓๘.๐๐๐	๓๘.๑๐๘	๓๒.๓๙๘
- นาปี	๒๕.๔๔๒	๒๕.๘๖๗	๒๗.๒๒๔	๒๘.๐๒๒	๒๘.๕๘๒
- นาปรัง	๑๐.๒๖๑	๑๒.๒๓๕	๑๐.๗๖๖	๑๐.๐๘๖	๑๐.๐๐๐*
ความต้องการ (สศก.)	๑๓.๙๐๓	๑๔.๐๐๓	๑๔.๑๐๑	๑๕.๐๐๐	๑๕.๒๐๐
ส่งออก (มค.-ธค.) (ล้านตันข้าวสาร) (เป็นปีปฏิทินหลัง)	๙.๐๔๗	๑๐.๖๖๖	๖.๙๕๔	๖.๙๗๐	-
มูลค่าส่งออก (ล้านบาท)	๑๖๘,๖๓๔	๑๙๒,๙๕๖	๑๔๗,๐๖๒	๑๓๗,๘๖๑	-
ปริมาณคงเหลือ	-	-	-	-	-
* ข้อมูลพยากรณ์ของกระทรวงเกษตรสหรัฐฯ (USDA)					
ราคา (บาท/ตัน) (พย.- ตค.)					( พย.-สค.)
- ข้าวเปลือกเจ้าหอมมะลิ	๑๔,๑๖๔	๑๔,๑๐๖	๑๓,๗๐๒	๑๕,๒๘๙	๑๔,๓๐๕
- ข้าวเปลือกเจ้านาปี ๕%	๙,๕๒๑	๙,๗๐๑	๘,๖๒๙	๑๐,๑๑๙	๘,๒๑๑
- ข้าวเปลือกเจ้าเหนียว	๗,๕๗๑	๑๓,๒๙๙	๑๕,๔๘๗	๑๓,๔๐๓	๑๒,๘๖๙
- ข้าวเปลือกเจ้านาปรัง (มค.-ธค.)	๙,๖๖๕	๘,๑๒๗	๘,๘๒๕	๑๐,๕๖๑	๗,๓๕๗
ต้นทุนการผลิต (บาท/ตัน)					
ข้าวเปลือกหอมมะลิ	๑๐,๗๙๑	๑๑,๗๒๕	๑๒,๔๘๑	๑๓,๒๘๒	๑๓,๐๗๒
ข้าวเปลือกเจ้านาปี	๗,๕๓๔	๙,๐๖๗	๙,๓๐๗	๙,๔๘๕	๙,๐๙๘
ข้าวเปลือกเหนียว	๙,๑๘๑	๑๐,๖๒๔	๑๐,๗๗๗	๑๑,๐๕๔	๑๑,๑๔๓
ข้าวเปลือกนาปรัง	๗,๗๗๖	๘,๒๓๐	๘,๗๓๑	-	-

๒. สถานการณ์การผลิต กระทรวงเกษตรและสหกรณ์พยากรณ์การผลิตข้าวเปลือกนาปี ปี ๒๕๕๗/๕๘ ดังนี้  
พื้นที่เพาะปลูก ผลผลิตข้าวเปลือกนาปี ปี ๒๕๕๗/๕๘

ภาค	พื้นที่เพาะปลูก (ล้านไร่)			ผลผลิต (ล้านตัน)		
	๒๕๕๖/๕๗	๒๕๕๗/๕๘	Δ %	๒๕๕๖/๕๗	๒๕๕๗/๕๘	Δ %
รวมทั้งประเทศ	๖๖.๙๙๘	๖๔.๖๕๙	-๓.๔๙	๒๘.๐๒๒	๒๘.๕๘๒	๒.๐๐
เหนือ	๑๔.๙๙๗	๑๔.๘๗๖	-๐.๘๑	๘.๖๖๕	๘.๗๔๐	๐.๘๗
ตะวันออกเฉียงเหนือ	๓๙.๔๓๒	๓๙.๒๕๕	-๐.๔๕	๑๓.๑๘๖	๑๓.๕๓๓	๒.๖๓
กลาง	๙.๖๐๕	๙.๕๗๕	-๐.๓๑	๕.๗๒๙	๕.๘๖๗	๒.๔๑
ใต้	๐.๙๖๕	๐.๙๕๒	-๐.๓๕	๐.๔๔๒	๐.๔๔๓	๐.๒๓

ที่มา : สำนักงานเศรษฐกิจการเกษตร ณ เดือนมิถุนายน ๒๕๕๗

กระทรวงเกษตรและสหกรณ์พยากรณ์เดือนมิถุนายน ๒๕๕๗ ข้าวเปลือกนาปี ปีการเพาะปลูก ๒๕๕๗/๕๘ จะมีเนื้อที่เพาะปลูก ประมาณ ๖๔.๖๕๙ ล้านไร่ ลดลงจากปี ๒๕๕๖/๕๗ ที่มีเนื้อที่เพาะปลูก ๖๔.๙๙๘ ล้านไร่ ผลผลิตมีประมาณ ๒๘.๕๘๒ ล้านตัน เพิ่มขึ้นจากปี ๒๕๕๖/๕๗ ที่มีผลผลิต ๒๘.๐๒๒ ล้านตัน โดยผลผลิตเฉลี่ยไร่ละ ๔๔๒ ก.ก. เพิ่มขึ้นจากปีก่อนที่เฉลี่ย ไร่ละ ๔๓๑ ก.ก. และจะออกสู่ตลาดมากสุดในเดือนพฤศจิกายน - ธันวาคม ๒๕๕๗ ประมาณ ๒๒.๒๖๒ ล้านตันข้าวเปลือก หรือร้อยละ ๗๗.๘๙ ของผลผลิตข้าวเปลือกนาปี

### ๓. ภาวะและราคาข้าว

ในช่วงเดือนกรกฎาคม ๒๕๕๗ ราคามีความเคลื่อนไหวตามภาวะตลาด ดังนี้ ข้าวเปลือกหอมมะลิ (ชนิดสีได้ตันข้าว ๓๖ กรัม) ราคาข้าวเพิ่มขึ้นจากตันละ ๑๓,๙๘๙ บาท เป็นตันละ ๑๔,๒๖๗ บาท และข้าวเปลือกเหนียว ๑๐% เมล็ดยาว ราคาเพิ่มขึ้นจากตันละ ๑๓,๓๕๐ บาท เป็นตันละ ๑๓,๕๑๙ บาท ข้าวเปลือกเจ้า ๕% ราคาเพิ่มขึ้นจากตันละ ๗,๑๙๙ บาท เป็นตันละ ๗,๒๓๗ บาท เป็นช่วงที่ยังมีผลผลิตข้าวนาปรัง ปี ๒๕๕๗ ออกสู่ตลาดอย่างต่อเนื่อง ขณะที่ภาครัฐไม่ได้ดำเนินการรับจำนำ และชะลอการระบายข้าวสารในสต็อกของรัฐบาลออกสู่ตลาด ขณะที่ตลาดต่างประเทศมีความต้องการซื้อเข้ามาอย่างต่อเนื่องแต่มีการสั่งซื้อในช่วงระยะเวลาสั้นๆ ผู้ส่งออกมีความต้องการข้าวสารเพื่อส่งมอบ ส่งผลให้ราคาปรับตัวสูงขึ้น

### ๔. การส่งออก

หน่วย ปริมาณ: ล้านตัน

มูลค่า : ล้านบาท

	ปี ๒๕๕๓	ปี ๒๕๕๔	ปี ๒๕๕๕	ปี ๒๕๕๖	ปี ๒๕๕๗
ปริมาณการส่งออก (มค.- ธค.)	๙.๐๔๗	๑๐.๖๖๖	๖.๙๕๔	๖.๙๗๐	๙.๐*
ณ ๑ มค. - ๓๑ ส.ค.	-	-	-	๔.๓๑๙	๗.๓๓๒
มูลค่าส่งออก (มค.- ธค.)	๑๖๘,๖๓๔	๑๙๒,๙๕๖	๑๔๗,๐๘๒	๑๓๗,๘๖๑	-
ณ ๑ มค. - ๓๑ ส.ค.	-	-	-	๗๖,๒๕๐	๑๑๕,๐๓๕

ปี ๒๕๕๗ กระทรวงพาณิชย์ปรับเป้าหมายการส่งออกข้าวเป็นปริมาณ ๙.๐ ล้านตันข้าวสาร และกระทรวงเกษตรและสหกรณ์ คาดว่าจะส่งออกได้ประมาณ ๙.๐ ล้านตันข้าวสาร การส่งออกตั้งแต่วันที่ ๑ ม.ค. - ๓๑ ส.ค. ๕๗ มีปริมาณ ๗.๓๓๒ ล้านตันข้าวสาร คิดเป็นร้อยละ ๘๑.๔๗ ของเป้าหมายส่งออก มูลค่า ๑๑๕,๐๓๕ ล้านบาท (หรือ ๓,๕๗๗ ล้านเหรียญสหรัฐฯ)

### ๕. สภาพปัญหาและสาเหตุ

๕.๑ ผลผลิตส่วนใหญ่ออกสู่ตลาดพร้อมกันมากและกระจุกตัวในช่วงต้นฤดู จากการที่ตลาดโลกมีความต้องการข้าวและธัญพืชชะลอตัว ประเทศผู้ผลิตสำคัญมีผลผลิตเพิ่มขึ้น จะส่งผลให้ราคาปรับตัวลดลง

๕.๒ การค้าข้าวในตลาดโลกราคามีแนวโน้มลดลง เนื่องจากทั้งผู้ส่งออกและผู้นำเข้าสำคัญ เช่น จีน พม่า บังคลาเทศ มีผลผลิตเพิ่มขึ้น ส่วนอินเดียยังส่งออกข้าวเพิ่มขึ้นหลังจากที่ยกเลิกการส่งออกข้าวขาวที่มีใบบาสมาดิมา ๓ ปี ข้าวอินเดียและเวียดนามราคาอยู่ในเกณฑ์ดี ขณะที่ไทยยกเลิกโครงการรับจำนำข้าวเปลือก และมีสต็อกของรัฐบาลจำนวนมาก

๕.๓ ราคาข้าวส่งออกของไทยมีแนวโน้มลดลง เนื่องจากผลผลิตข้าวนาปีฤดูใหม่เริ่มออกสู่ตลาด และอยู่ระหว่างการพิจารณาระบายสต็อกข้าวของรัฐบาล ขณะที่ผู้ประกอบการค้าและผู้ส่งออกมีความต้องการซื้อเพื่อจำหน่ายและส่งมอบตลาดต่างประเทศอย่างต่อเนื่อง ส่งผลให้ราคาข้าวในตลาดทั่วไปอ่อนตัวลง

\*\*\*\*\*

กองส่งเสริมการค้าสินค้าเกษตร ๒  
กรมการค้าภายใน  
กันยายน ๒๕๕๗

a.PriceAugust2011/11-04



## ราคาข้าวเปลือกหอมมะลิ ที่โรงสีรับซื้อในส่วนภูมิภาค

FILE : PX004

หน่วย : บาท/ตัน

ปี	มค.	กพ.	มีค.	เมย.	พค.	มิย.	กค.	สค.	กย.	ตค.	พย.	ธค.	เฉลี่ย
2546	6,425	6,778	7,560	7,850	7,990	8,340	8,465	8,818	9,315	8,950	7,980	8,665	8,095
2547	9,376	9,175	9,270	9,567	9,249	8,743	7,957	7,718	7,407	7,178	7,738	7,695	8,423
2548	7,885	7,959	8,001	7,999	7,909	7,689	7,696	8,000	8,014	7,863	7,683	7,600	7,858
2549	7,500	7,833	8,151	8,157	8,305	8,315	8,812	8,975	9,023	8,980	8,364	8,291	8,392
2550	8,680	8,788	8,930	8,955	8,913	8,961	9,033	9,025	9,058	9,118	9,348	10,297	9,092
2551	10,500	12,175	13,108	18,497	18,576	15,111	14,758	13,658	13,761	13,649	11,910	12,276	13,998
2552	13,575	14,061	14,246	14,254	13,998	14,067	15,006	15,380	15,649	15,546	13,894	14,862	14,545
2553	14,984	14,643	14,060	13,839	13,475	12,983	13,585	13,933	14,567	14,443	13,928	13,741	14,015
2554	13,502	13,358	12,831	12,913	12,925	13,107	13,885	14,169	14,783	15,287	15,401	15,382	13,962
2555	15,297	15,187	15,171	15,165	15,153	15,242	15,304	15,333	15,403	15,432	15,285	15,218	15,266
2556	15,627	15,845	15,921	15,910	15,780	15,760	15,713	15,311	15,303	15,566	15,237	14,105	15,507
2557	14,257	14,373	14,235	14,038	13,820	13,975	14,367	14,647					14,214

หมายเหตุ : เป็นราคารับซื้อเฉลี่ยหน้าโรงสีจังหวัดสุรินทร์ อุตรดิตถ์ อุบลราชธานี และนครราชสีมา (ชนิดสีได้ตันข้าว 36 กรัม)

## ราคาข้าวเปลือกเหนียว (เมล็ดยาว) ที่โรงสีรับซื้อในส่วนภูมิภาค

หน่วย : บาท/ตัน

ปี	มค.	กพ.	มีค.	เมย.	พค.	มิย.	กค.	สค.	กย.	ตค.	พย.	ธค.	เฉลี่ย
2546	5,397	5,774	5,950	6,000	6,058	6,229	6,576	6,923	7,125	6,248	6,220	6,367	6,239
2547	6,730	6,510	6,514	6,669	6,742	6,600	6,600	6,540	6,209	5,940	6,100	5,945	6,425
2548	6,235	6,300	6,300	6,300	6,300	6,300	6,300	6,500	6,452	6,015	5,700	6,030	6,228
2549	6,774	6,979	7,200	7,331	7,500	7,679	9,100	9,464	10,020	10,262	10,567	10,258	8,595
2550	11,367	11,300	11,329	11,447	11,920	12,667	12,700	12,700	12,700	12,700	9,250	9,041	11,593
2551	8,691	8,860	9,862	12,664	10,279	9,293	8,698	7,903	7,582	6,991	6,120	6,902	8,654
2552	7,691	7,903	7,636	7,547	7,331	7,385	7,919	7,814	8,247	8,361	9,229	11,921	8,249
2553	12,105	12,060	11,773	12,163	13,077	13,398	14,934	15,805	16,295	16,824	15,966	14,164	14,047
2554	14,711	15,073	15,783	15,619	15,790	16,117	16,662	16,049	15,244	14,662	13,104	13,502	15,193
2555	13,817	13,576	13,461	13,274	13,448	13,539	13,380	13,406	13,579	12,747	12,145	12,423	13,233
2556	13,292	13,617	13,727	13,531	13,708	13,978	13,922	14,170	14,480	13,541	12,715	12,338	13,585
2557	12,430	12,530	12,580	13,036	12,803	13,350	13,519	13,384					12,954

หมายเหตุ : เป็นราคารับซื้อเฉลี่ยหน้าโรงสีจังหวัดอุตรดิตถ์ กาฬสินธุ์ ขอนแก่น และชัยภูมิ

กองส่งเสริมการค้าสินค้าเกษตร 2

กันยายน 2557

px(รวม)/Tophit/vv/d02

ราคาข้าวเปลือกเจ้าหน้าปี 5% ตลาดกลางก้านันทรัง/ท่าข้าวลาดยาว

FILE : PX003

หน่วย : บาท/ตัน

ปี	มค.	กพ.	มีค.	เมย.	พค.	มิย.	กค.	สค.	กย.	ตค.	พย.	ธค.	เฉลี่ย
2546	4,732	4,750	4,750								4,383	4,530	4,629
2547	4,727										6,090	6,250	5,689
2548	6,404	6,450									6,858	6,850	6,641
2549	6,850	6,850	6,850								6,168	6,250	6,594
2550	6,330	6,389									6,566	6,750	6,509
2551	6,773	7,838									9,400	9,400	8,353
2552	10,300	10,776								8,323	8,908	10,507	9,763
2553	9,796	9,565									8,769	8,870	9,250
2554	8,385	8,471	8,196								10,295	10,428	9,155
2555	10,060	10,281	9,202							11,300	11,300	11,300	10,574
2556	10,870	11,205	10,300	9,900						9,187	8,824	8,800	9,869
2557	8,759	8,180	8,180										8,373

ราคาข้าวเปลือกเจ้าหน้าปี 5% ตลาดกลางจังหวัดพิษณุโลก

หน่วย : บาท/ตัน

ปี	มค.	กพ.	มีค.	เมย.	พค.	มิย.	กค.	สค.	กย.	ตค.	พย.	ธค.	เฉลี่ย
2546	4,593	4,646	4,650								4,488	4,406	4,557
2547	4,680										5,775	5,885	5,447
2548	5,975	6,122									6,743	6,725	6,391
2549	6,725	6,725	6,725								5,806	6,000	6,396
2550	6,205	6,250									6,509	6,741	6,426
2551	6,836	8,293									9,250	9,490	8,467
2552	9,728	10,224									8,900	9,940	9,698
2553	10,066	9,750									8,830	8,750	9,349
2554	8,750	8,750	8,520								10,366	10,045	9,286
2555	9,750	9,750	9,750							10,194	10,568	10,611	10,104
2556	10,250	10,250	10,250	10,250						9,100	8,500	7,917	9,502
2557	7,750	7,602	7,598										7,650

ราคาข้าวเปลือกหน้าปี 5 % เฉลี่ยตลาดก้านันทรัง/ท่าข้าวลาดยาวและตลาดกลางจังหวัดพิษณุโลก

หน่วย : บาท/ตัน

ปี	มค.	กพ.	มีค.	เมย.	พค.	มิย.	กค.	สค.	กย.	ตค.	พย.	ธค.	เฉลี่ย
2546	4,663	4,698	4,700								4,434	4,468	4,593
2547	4,704										5,932	6,068	5,568
2548	6,190	6,286									6,800	6,788	6,516
2549	6,788	6,788	6,788								5,987	6,125	6,495
2550	6,268	6,320									6,538	6,746	6,468
2551	6,805	8,066									9,325	9,445	8,410
2552	10,014	10,500								8,323	8,904	10,224	9,593
2553	9,931	9,743									8,800	8,810	9,321
2554	8,568	8,611	8,358								10,331	10,237	9,221
2555	9,905	10,016	9,476							10,747	10,934	10,956	10,339
2556	10,560	10,728	10,275	10,075						9,080	8,662	8,359	9,677
2557	8,255	7,891	7,889										8,012

## ราคาข้าวเปลือกเจ้านาปรัง ความชื้น 15% ตลาดก้านทอง / ทำข้าวลาตยาว

FILE : PX 008

หน่วย : บาท/ตัน

ปี	มค.	กพ.	มีค.	เมย.	พค.	มิย.	กค.	สค.	กย.	ตค.	พย.	ธค.	เฉลี่ย
2546			4,580	4,550	4,550	4,731	4,902	4,713	4,707	4,603			4,667
2547		4,850	5,065	5,254	5,250	5,250	5,446	5,998	5,906	6,050			5,452
2548			6,365	6,888	6,900	6,882	6,750	6,688	6,983	6,950			6,801
2549			6,850	6,850	6,850	6,850	6,859	6,935	6,408	6,030			6,704
2550			6,243	6,323	6,174	6,233	6,250	6,250	6,250	6,250			6,247
2551			10,423	13,086	12,952	12,522	12,440	12,258	12,033	11,850			12,196
2552			9,997	10,319	10,061	10,120	10,538	9,790	9,200				10,004
2553			8,850	7,790	7,988	7,950	7,979	8,450	8,473	8,175			8,207
2554				8,150	8,150	8,450	9,095	9,543	10,164	9,900			9,065
2555			9,202	10,176	11,529	11,750	11,195	11,036	11,584				10,925
2556					10,710	10,800	10,776	10,607	9,431				10,465
2557			7,555	7,306	7,250	7,198	7,274	7,847					7,405

หมายเหตุ : ตั้งแต่เดือนกุมภาพันธ์ 47 เป็นต้นไป เป็นราคาที่ตลาดกลางทำข้าวลาตยาว

## ราคาข้าวเปลือกเจ้านาปรัง ความชื้น 15% ตลาดกลางจังหวัดพิษณุโลก

หน่วย : บาท/ตัน

ปี	มค.	กพ.	มีค.	เมย.	พค.	มิย.	กค.	สค.	กย.	ตค.	พย.	ธค.	เฉลี่ย
2546			4,490	4,475	4,586	4,689	4,687	4,578	4,648				4,593
2547		4,740	5,048	5,131	5,317	5,373	5,448	5,670	5,775	5,775			5,364
2548			6,346	6,475	6,475	6,475	6,475	6,475	6,543	6,775			6,505
2549			6,663	6,475	6,475	6,475	6,475	6,475	6,335	5,575			6,369
2550			6,023	6,215	6,285	6,150	6,150	6,150	6,130	6,061			6,146
2551			10,533	13,803	13,642	12,321	12,500	11,917	11,773	10,580			12,134
2552			9,750	9,450	9,750	9,750	9,750	9,750	9,532	8,438			9,521
2553			8,735	7,491	7,658	7,900	8,111	8,095	8,186	8,195			8,046
2554			7,800	8,003	7,939	8,150	8,789	9,261	9,750	10,400			8,762
2555			9,750	9,897	10,119	10,500	10,341	10,278	10,500				10,198
2556				10,250	10,250	10,250	10,214	9,881	9,348				10,032
2557				7,492	7,200	7,200	7,200	7,200					

## ราคาข้าวเปลือกนาปรัง ความชื้น 15 %เฉลี่ย ทำข้าวลาตยาวและจังหวัดพิษณุโลก

หน่วย : บาท/ตัน

ปี	มค.	กพ.	มีค.	เมย.	พค.	มิย.	กค.	สค.	กย.	ตค.	พย.	ธค.	เฉลี่ย
2546			4,535	4,513	4,568	4,710	4,795	4,646	4,678	4,603			4,631
2547		4,795	5,057	5,193	5,284	5,312	5,447	5,834	5,841	5,913			5,408
2548			6,355	6,682	6,688	6,679	6,613	6,582	6,764	6,863			6,653
2549			6,757	6,663	6,663	6,663	6,667	6,705	6,372	5,803			6,537
2550			6,137	6,268	6,230	6,192	6,200	6,200	6,190	6,156			6,197
2551			10,478	13,445	13,297	12,422	12,470	12,088	11,907	11,215			12,165
2552			9,874	9,885	9,906	9,935	10,144	9,770	9,366	8,438			9,665
2553			8,793	7,641	7,823	7,925	8,045	8,273	8,330	8,185			8,127
2554			7,800	8,007	8,045	8,300	8,942	9,402	9,957	10,150			8,825
2555			9,476	10,037	10,824	11,125	10,768	10,657	11,042				10,561
2556				10,250	10,480	10,525	10,495	10,244	9,390				10,231
2557			7,555	7,399	7,225	7,199	7,237	7,524					7,357

ราคาขายส่งข้าวสารเจ้า 100 % ชั้น 2 ตลาดกรุงเทพมหานคร

File : PX006

หน่วย : บาท/100 กก.

ปี	มค.	กพ.	มีค.	เมย.	พค.	มิย.	กค.	สค.	กย.	ตค.	พย.	ธค.	เฉลี่ย
2546	824	832	806	807	814	826	806	779	766	741	734	759	791
2547	810	815	904	906	896	896	910	950	930	968	1,005	1,046	920
2548	1,069	1,075	1,087	1,135	1,126	1,123	1,108	1,125	1,131	1,134	1,104	1,112	1,111
2549	1,121	1,143	1,142	1,123	1,136	1,157	1,158	1,138	1,118	1,079	1,042	1,047	1,117
2550	1,074	1,085	1,082	1,052	1,063	1,091	1,073	1,072	1,066	1,078	1,119	1,169	1,085
2551	1,185	1,412	1,738	2,613	2,602	2,192	2,176	2,069	2,209	1,959	1,808	1,791	1,980
2552	1,845	1,966	1,911	1,758	1,767	1,805	1,843	1,713	1,686	1,555	1,707	1,882	1,787
2553	1,807	1,718	1,589	1,446	1,404	1,390	1,332	1,358	1,367	1,352	1,473	1,522	1,480
2554	1,483	1,517	1,378	1,352	1,356	1,471	1,530	1,593	1,717	1,767	1,814	1,712	1,558
2555	1,594	1,568	1,587	1,638	1,796	1,821	1,733	1,722	1,703	1,671	1,685	1,681	1,683
2556	1,685	1,672	1,595	1,573	1,575	1,575	1,556	1,481	1,378	1,324	1,317	1,345	1,506
2557	1,389	1,401	1,250	1,184	1,168	1,216	1,266	1,326					1,275

ราคาขายส่งข้าวสารเจ้า 5% ตลาดกรุงเทพมหานคร

หน่วย : บาท/100 กก.

ปี	มค.	กพ.	มีค.	เมย.	พค.	มิย.	กค.	สค.	กย.	ตค.	พย.	ธค.	เฉลี่ย
2546	794	797	782	783	785	795	774	747	739	721	714	732	764
2547	777	778	873	881	871	876	889	925	906	937	979	1,026	893
2548	1,049	1,055	1,066	1,115	1,106	1,103	1,088	1,105	1,107	1,108	1,079	1,088	1,089
2549	1,095	1,119	1,117	1,090	1,106	1,127	1,128	1,108	1,088	1,050	1,013	1,022	1,089
2550	1,050	1,051	1,038	1,018	1,031	1,061	1,039	1,038	1,027	1,051	1,096	1,135	1,053
2551	1,148	1,365	1,696	2,524	2,417	2,105	2,093	2,018	2,149	1,818	1,711	1,682	1,894
2552	1,705	1,866	1,809	1,656	1,663	1,734	1,748	1,625	1,595	1,495	1,619	1,774	1,691
2553	1,707	1,607	1,448	1,294	1,282	1,275	1,255	1,296	1,317	1,302	1,419	1,466	1,389
2554	1,433	1,471	1,338	1,305	1,306	1,421	1,480	1,543	1,667	1,717	1,765	1,662	1,509
2555	1,544	1,518	1,537	1,600	1,774	1,801	1,700	1,689	1,673	1,642	1,645	1,626	1,646
2556	1,635	1,625	1,551	1,533	1,535	1,528	1,495	1,397	1,295	1,244	1,264	1,291	1,449
2557	1,335	1,340	1,192	1,130	1,117	1,168	1,223	1,272					1,222

ราคาขายส่งปลายข้าวขาว A-1 เลิศ (ใหม่) ตลาดกรุงเทพมหานคร

หน่วย : บาท/100 กก.

ปี	มค.	กพ.	มีค.	เมย.	พค.	มิย.	กค.	สค.	กย.	ตค.	พย.	ธค.	เฉลี่ย
2546	595	591	570	560	556	584	578	583	584	581	583	600	580
2547	630	665	767	788	807	817	802	821	787	765	805	810	772
2548	829	841	836	838	830	818	813	825	836	846	812	800	827
2549	780	787	783	791	771	771	764	772	791	778	747	775	776
2550	829	870	861	822	800	821	829	847	880	950	996	1,074	882
2551	1,123	1,326	1,570	2,212	1,916	1,554	1,490	1,226	1,219	985	869	870	1,363
2552	905	977	1,004	1,008	939	954	960	889	887	852	993	1,175	962
2553	1,255	1,217	1,078	961	941	936	984	1,056	1,150	1,156	1,145	1,119	1,083
2554	1,120	1,180	1,131	1,104	1,130	1,168	1,226	1,290	1,389	1,395	1,600	1,603	1,278
2555	1,528	1,535	1,562	1,595	1,665	1,661	1,621	1,572	1,555	1,555	1,538	1,531	1,577
2556	1,535	1,535	1,497	1,476	1,458	1,442	1,407	1,331	1,207	1,143	964	897	1,324
2557	892	905	888	852	863	905	935	958					900

## ราคาขายส่งข้าวสารเจ้า 25% ในตลาดกรุงเทพมหานคร

px006-2

หน่วย : บาท/100 กก.

ปี	มค.	กพ.	มีค.	เมษ.	พค.	มิย.	กค.	สค.	กย.	ตค.	พย.	ธค.	เฉลี่ย
2546	746	762	730	729	732	743	735	707	705	689	681	694	721
2547	734	746	844	853	849	854	866	900	875	874	904	965	855
2548	984	994	1,000	1,030	1,021	1,018	1,004	1,020	1,022	1,024	994	1,003	1,009
2549	1,016	1,034	1,032	1,006	993	993	998	983	981	969	948	971	994
2550	998	998	979	953	958	982	979	981	983	998	1,058	1,102	997
2551	1,147	1,350	1,681	2,454	2,402	2,062	2,027	1,845	1,896	1,587	1,355	1,408	1,768
2552	1,533	1,566	1,535	1,433	1,417	1,477	1,487	1,377	1,357	1,280	1,399	1,658	1,460
2553	1,480	1,405	1,323	1,178	1,171	1,165	1,167	1,216	1,259	1,255	1,325	1,354	1,275
2554	1,330	1,373	1,266	1,235	1,236	1,335	1,392	1,456	1,575	1,609	1,712	1,663	1,432
2555	1,514	1,488	1,500	1,557	1,738	1,761	1,665	1,649	1,634	1,615	1,609	1,596	1,611
2556	1,605	1,596	1,521	1,503	1,505	1,499	1,465	1,367	1,262	1,213	1,162	1,165	1,405
2557	1,189	1,198	1,093	1,031	1,019	1,077	1,123	1,167					1,112

## ราคาขายส่งข้าวหนึ่ง 100 % ตลาดกรุงเทพมหานคร

หน่วย : บาท/100 กก.

ปี	มค.	กพ.	มีค.	เมษ.	พค.	มิย.	กค.	สค.	กย.	ตค.	พย.	ธค.	เฉลี่ย
2546	777	780	762	766	762	784	786	766	760	750	734	726	763
2547	753	787	882	916	933	926	924	995	975	985	1,001	1,037	926
2548	1,057	1,065	1,061	1,132	1,114	1,110	1,090	1,111	1,133	1,133	1,089	1,078	1,098
2549	1,081	1,108	1,108	1,095	1,096	1,123	1,143	1,131	1,124	1,095	1,066	1,057	1,102
2550	1,065	1,065	1,078	1,068	1,062	1,091	1,082	1,078	1,078	1,103	1,175	1,225	1,098
2551	1,248	1,523	1,870	2,751	2,799	2,354	2,344	2,162	2,205	1,892	1,759	1,783	2,058
2552	1,855	2,029	1,976	1,805	1,807	1,946	1,949	1,817	1,907	1,745	1,778	1,882	1,875
2553	1,865	1,779	1,573	1,364	1,352	1,375	1,390	1,481	1,510	1,468	1,506	1,488	1,513
2554	1,494	1,527	1,399	1,395	1,383	1,467	1,513	1,630	1,743	1,755	1,755	1,706	1,564
2555	1,557	1,612	1,722	1,751	1,831	1,804	1,700	1,762	1,740	1,719	1,681	1,619	1,708
2556	1,663	1,640	1,542	1,500	1,540	1,575	1,572	1,466	1,357	1,246	1,342	1,366	1,484
2557	1,389	1,405	1,244	1,224	1,219	1,264	1,294	1,288					1,291

กองส่งเสริมการค้าสินค้าเกษตร 2

## ราคาขายส่งข้าวเหนียว 10% เมล็ดยาว ตลาดกรุงเทพมหานคร

PX007-2

หน่วย : บาท/100 กก.

ปี	มค.	กพ.	มีค.	เมย.	พค.	มิย.	กค.	สค.	กย.	ตค.	พย.	ธค.	เฉลี่ย
2546	1,141	1,163	1,165	1,165	1,165	1,166	1,156	1,371	1,391	1,405	1,239	1,260	1,232
2547	1,305	1,279	1,265	1,265	1,244	1,235	1,235	1,224	1,127	1,098	1,135	1,120	1,211
2548	1,147	1,150	1,150	1,150	1,150	1,150	1,150	1,150	1,150	1,150	1,095	1,090	1,140
2549	1,247	1,264	1,270	1,286	1,340	1,399	1,688	1,741	1,837	1,961	2,044	2,010	1,591
2550	2,023	2,040	2,040	2,040	2,115	2,130	2,130	2,248	2,450	2,325	1,718	1,661	2,077
2551	1,488	1,526	1,655	2,141	1,761	1,594	1,503	1,444	1,405	1,364	1,298	1,325	1,542
2552	1,305	1,387	1,390	1,377	1,370	1,358	1,395	1,367	1,445	1,439	1,757	2,280	1,489
2553	2,205	2,069	1,966	2,119	2,361	2,335	2,813	2,955	2,955	2,955	2,994	2,573	2,525
2554	2,635	2,683	2,820	2,699	2,505	2,598	2,655	2,698	2,641	2,555	2,555	2,425	2,622
2555	2,429	2,376	2,312	2,273	2,355	2,313	2,205	2,245	2,267	2,203	2,170	2,200	2,279
2556	2,470	2,495	2,461	2,421	2,423	2,548	2,555	2,614	2,748	2,737	2,513	2,420	2,534
2557	2,515	2,581	2,507	2,358	2,068	2,093	2,105	2,105					2,292

## ราคาขายส่งปลายข้าวเหนียว A-1 ตลาดกรุงเทพมหานคร

หน่วย : บาท/100 กก.

ปี	มค.	กพ.	มีค.	เมย.	พค.	มิย.	กค.	สค.	กย.	ตค.	พย.	ธค.	เฉลี่ย
2546	857	858	845	845	845	817	821	863	904	846	848	865	851
2547	882	867	865	885	885	885	885	886	905	858	833	835	873
2548	844	845	865	915	868	865	865	875	875	875	875	905	873
2549	912	983	1,072	1,143	1,145	1,204	1,311	1,384	1,532	1,662	1,704	1,661	1,309
2550	1,640	1,640	1,629	1,590	1,590	1,590	1,557	1,585	1,399	1,231	1,266	1,250	1,497
2551	1,196	1,346	1,476	1,795	1,505	1,319	1,253	1,202	1,171	1,021	943	982	1,267
2552	985	1,091	1,103	1,085	1,055	1,055	1,063	1,102	1,191	1,235	1,403	1,603	1,164
2553	1,605	1,605	1,610	1,721	1,811	1,892	2,075	2,225	2,390	2,405	2,405	2,235	1,998
2554	2,205	2,205	2,205	2,196	2,096	2,172	2,219	2,231	2,292	2,231	2,255	2,088	2,200
2555	2,055	1,965	1,953	1,723	1,655	1,662	1,655	1,655	1,705	1,641	1,605	1,621	1,741
2556	1,681	1,715	1,745	1,745	1,745	1,738	1,703	1,655	1,703	1,700	1,572	1,511	1,684
2557	1,529	1,594	1,595	1,584	1,560	1,590	1,605	1,605					1,583

กองส่งเสริมการค้าสินค้าเกษตร 2

ราคาขายส่งข้าวสารหอมมะลิ 100% ชั้น 2 ในตลาดกรุงเทพมหานคร

PX007-3

หน่วย : บาท/100 กก.

ปี	มค.	กพ.	มีค.	เมย.	พค.	มิย.	กค.	สค.	กย.	ตค.	พย.	ธค.	เฉลี่ย
2546	1,359	1,440	1,686	1,811	1,837	1,862	1,855	1,972	2,074	1,888	1,865	1,675	1,777
2547	1,856	1,766	1,760	1,743	1,681	1,606	1,477	1,454	1,379	1,427	1,510	1,510	1,597
2548	1,512	1,540	1,540	1,540	1,523	1,471	1,460	1,502	1,501	1,500	1,468	1,465	1,502
2549	1,465	1,538	1,590	1,590	1,618	1,668	1,809	1,825	1,816	1,804	1,621	1,670	1,668
2550	1,782	1,790	1,790	1,780	1,746	1,747	1,750	1,750	1,750	1,765	1,855	1,955	1,788
2551	2,043	2,227	2,416	3,322	3,214	2,729	2,637	2,419	2,459	2,434	2,471	2,465	2,570
2552	2,505	2,676	2,727	2,705	2,680	2,773	2,952	3,042	3,144	3,197	2,775	3,100	2,856
2553	3,049	2,988	2,931	2,899	2,849	2,741	2,859	2,904	3,040	2,940	2,793	2,698	2,891
2554	2,646	2,580	2,522	2,516	2,590	2,687	2,859	2,894	3,035	3,054	3,146	2,948	2,790
2555	2,916	2,931	2,925	2,829	2,954	3,052	3,000	3,118	3,230	3,190	3,029	3,033	3,017
2556	3,237	3,292	3,238	3,245	3,257	3,295	3,293	3,289	3,354	3,355	3,355	3,238	3,287
2557	3,121	3,007	2,899	2,870	2,870	2,928	3,035	3,053					2,973

ราคาขายส่งปลายข้าวสารหอมมะลิในตลาดกรุงเทพมหานคร

หน่วย : บาท/100 กก.

ปี	มค.	กพ.	มีค.	เมย.	พค.	มิย.	กค.	สค.	กย.	ตค.	พย.	ธค.	เฉลี่ย
2546	636	650	628	605	614	639	642	673	705	704	678	728	659
2547	828	953	1,001	1,037	1,067	995	950	963	850	833	894	887	938
2548	913	909	881	875	868	846	850	907	899	898	869	823	878
2549	800	833	839	828	813	848	869	870	886	866	834	856	845
2550	895	930	925	958	955	993	996	1,008	1,027	1,034	1,116	1,201	1,003
2551	1,263	1,442	1,635	2,298	2,055	1,688	1,700	1,593	1,767	1,795	1,388	1,192	1,651
2552	1,305	1,528	1,647	1,633	1,584	1,610	1,605	1,488	1,250	1,132	1,272	1,403	1,455
2553	1,363	1,330	1,176	1,127	1,025	1,026	1,069	1,158	1,251	1,214	1,207	1,189	1,178
2554	1,159	1,187	1,152	1,197	1,261	1,314	1,352	1,437	1,508	1,495	1,595	1,611	1,356
2555	1,616	1,680	1,704	1,757	1,812	1,805	1,680	1,655	1,696	1,642	1,592	1,576	1,685
2556	1,599	1,625	1,616	1,608	1,591	1,592	1,603	1,555	1,555	1,555	1,153	1,095	1,512
2557	1,045	1,096	1,085	1,027	1,015	1,026	1,066	1,092					1,057

กองส่งเสริมการค้าสินค้าเกษตร 2

## ราคาขายส่งข้าวหอมปทุมธานี ตลาดกรุงเทพมหานคร

PX009

หน่วย : บาท/100 กก.

ปี	มค.	กพ.	มีค.	เมย.	พค.	มิย.	กค.	สค.	กย.	ตค.	พย.	ธค.	เฉลี่ย
2547	-	-	-	-	1,111	990	971	1,000	1,162	1,117	1,150	1,150	1,081
2548	1,150	1,150	1,150	1,150	1,150	1,150	1,150	1,180	1,190	1,190	1,190	1,190	1,166
2549	1,209	1,234	1,290	1,290	1,290	1,388	1,481	1,490	1,490	1,487	1,351	1,290	1,358
2550	1,373	1,390	1,368	1,290	1,284	1,280	1,280	1,186	1,170	1,183	1,321	1,388	1,293
2551	1,484	1,749	2,393	2,911	2,754	2,455	2,320	2,202	2,328	2,231	2,105	2,159	2,258
2552	2,205	2,413	2,393	2,258	2,364	2,435	2,494	2,230	2,185	1,988	2,291	2,590	2,321
2553	2,545	2,447	2,156	2,044	2,093	2,103	2,238	2,228	2,333	2,327	2,456	2,246	2,268
2554	2,215	2,213	1,989	1,851	1,796	2,031	2,076	2,210	2,520	2,724	2,728	2,621	2,248
2555	2,555	2,609	2,695	2,616	2,664	2,705	2,737	2,778	2,837	2,760	2,640	2,599	2,683
2556	2,803	2,889	2,779	2,745	2,717	2,706	2,662	2,623	2,451	2,314	2,160	2,118	2,581
2557	2,121	2,145	2,035	1,747	1,672	1,731	1,815	1,774					1,880

## ราคาขายส่งปลายข้าวหอมปทุมธานี ตลาดกรุงเทพมหานคร

หน่วย : บาท/100 กก.

ปี	มค.	กพ.	มีค.	เมย.	พค.	มิย.	กค.	สค.	กย.	ตค.	พย.	ธค.	เฉลี่ย
2547	-	-	-	-	901	880	821	840	806	798	844	862	844
2548	882	893	851	845	843	823	820	847	848	848	836	815	846
2549	789	800	817	811	792	809	818	818	826	825	782	793	807
2550	844	891	918	898	886	909	915	928	952	976	1,063	1,133	943
2551	1,202	1,392	1,594	2,232	1,961	1,623	1,642	1,429	1,589	1,560	1,119	1,055	1,533
2552	1,155	1,366	1,554	1,478	1,406	1,450	1,443	1,275	1,055	959	1,124	1,271	1,295
2553	1,293	1,265	1,107	1,024	964	957	1,011	1,093	1,166	1,181	1,145	1,142	1,112
2554	1,127	1,178	1,135	1,144	1,205	1,249	1,299	1,364	1,455	1,440	1,594	1,612	1,317
2555	1,609	1,653	1,665	1,708	1,755	1,755	1,620	1,645	1,658	1,630	1,564	1,540	1,650
2556	1,564	1,600	1,565	1,540	1,540	1,545	1,555	1,545	1,430	1,406	1,080	1,055	1,452
2557	955	1,051	1,044	957	910	928	972	995					977

## ราคาข้าวเปลือกหอมปทุมธานี ที่โรงสีรับซื้อในส่วนภูมิภาค

หน่วย : บาท/ตัน

ปี	มค.	กพ.	มีค.	เมย.	พค.	มิย.	กค.	สค.	กย.	ตค.	พย.	ธค.	เฉลี่ย
2547	-	-	-	-	-	-	-	-	5,810	5,968	6,220	6,221	6,055
2548	6,417	6,541	6,485	6,500	6,500	6,547	6,550	6,600	6,600	6,626	6,700	6,700	6,564
2549	6,700	6,880	6,800	6,750	6,750	6,780	6,845	7,159	7,050	6,686	6,532	6,521	6,788
2550	7,026	7,400	7,386	7,011	6,617	6,624	6,600	6,600	6,600	6,616	6,991	7,447	6,910
2551	7,582	9,032	11,587	14,450	13,766	10,902	12,650	11,925	12,118	11,514	9,743	9,725	11,250
2552	10,980	11,224	11,695	10,683	10,450	11,123	12,477	10,320	9,764	8,929	9,884	11,955	10,790
2553	11,850	11,330	10,400	9,612	9,765	9,940	10,868	10,524	11,385	11,392	12,003	11,097	10,847
2554	10,639	10,974	10,015	9,232	9,149	10,110	10,992	11,109	11,842	12,830	13,044	12,813	11,062
2555	12,125	12,318	12,495	12,771	12,790	12,800	12,488	12,801	13,316	12,998	12,786	12,925	12,718
2556	13,106	13,620	13,700	13,705	14,150	14,134	13,838	13,765	12,349	11,285	10,368	9,913	12,828
2557	9,901	9,850	9,555	8,883	8,479	8,454	8,751	9,020					9,112



## ราคาข้าวเปลือกนาปรัง และนาปี (ณ ความชื้น 15 %) เฉลี่ย ทำข้าวตลาดขาวและจังหวัดพิษณุโลก

หน่วย : บาท/ตัน

ปี	มค.	กพ.	มีค.	เมย.	พค.	มิย.	กค.	สค.	กย.	ตค.	พย.	ธค.	เฉลี่ย
2540	5,114	5,081	4,582	4,185	4,484	4,500	4,927	5,098	5,193	5,567	5,603	5,903	5,020
2541	7,006	6,948	6,415	6,688	6,584	7,239	7,234	7,343	7,208	6,301	5,368	5,583	6,660
2542	6,117	5,586	5,250	4,696	4,777	5,170	5,201	5,159	4,888	4,510	4,604	4,691	5,054
2543	4,787	4,889	4,668	4,368	4,367	4,398	4,230	4,336	3,900	4,218	4,250	4,271	4,390
2544	4,348	4,352	4,162	4,050	4,140	4,305	4,380	4,179	4,314	4,298	4,284	4,303	4,260
2545	4,439	4,617	4,574	4,598	4,728	4,793	4,621	4,525	4,538	4,587	4,688	4,588	4,608
2546	4,663	4,698	4,535	4,513	4,568	4,710	4,795	4,646	4,678	4,603	4,434	4,468	4,609
2547	4,704	4,795	5,057	5,193	5,284	5,312	5,447	5,834	5,841	5,913	5,932	6,068	5,448
2548	6,190	6,286	6,355	6,682	6,688	6,679	6,613	6,582	6,764	6,863	6,800	6,788	6,608
2549	6,788	6,788	6,757	6,663	6,663	6,663	6,667	6,705	6,372	5,803	5,987	6,125	6,498
2550	6,268	6,320	6,137	6,268	6,230	6,192	6,200	6,200	6,190	6,156	6,538	6,746	6,287
2551	6,805	8,066	10,478	13,445	13,297	12,422	12,470	12,088	11,907	11,215	9,325	9,445	10,914
2552	10,014	10,500	9,874	9,885	9,906	9,935	10,144	9,770	9,366	8,438	8,904	10,224	9,747
2553	9,931	9,743	8,793	7,641	7,823	7,925	8,045	8,273	8,330	8,185	8,800	8,810	8,525
2554	8,568	8,611	7,800	8,007	8,045	8,300	8,942	9,402	9,957	10,150	10,331	10,237	9,029
2555	9,905	10,016	9,476	10,037	10,824	11,125	10,768	10,657	11,042	10,747	10,934	10,956	10,541
2556	10,560	10,728	10,275	10,250	10,480	10,525	10,495	10,244	9,390	9,080	8,662	8,359	9,921
2557	8,255	7,891	7,555	7,399	7,225	7,199	7,237	7,524					7,536

กองส่งเสริมการค้าสินค้าเกษตร 2

## สรุปปริมาณการส่งข้าวออกไปต่างประเทศรายเดือน

หน่วย: ปริมาณ/เมตริกตัน  
มูลค่า/ล้านบาท

เดือน	2543	2544	2545	2546	2547	2548	2549	2550	2551	2552	2553	2554	2555	2556	2557
มค.	453,860	542,617	683,545	580,091	550,232	764,497	579,501	622,942	1,022,849	637,657	714,545	922,322	439,677	575,136	689,933
กพ.	531,032	468,532	531,389	544,549	704,296	588,663	585,601	591,362	1,049,697	674,909	694,823	972,565	620,732	475,423	758,058
มีค.	495,392	376,301	571,122	482,455	821,005	591,762	626,015	743,386	1,136,239	724,700	727,023	1,126,477	601,101	496,584	954,480
<b>ไตรมาสแรก</b>	<b>1,480,284</b>	<b>1,387,450</b>	<b>1,786,056</b>	<b>1,607,095</b>	<b>2,075,533</b>	<b>1,944,922</b>	<b>1,791,117</b>	<b>1,957,690</b>	<b>3,208,785</b>	<b>2,037,266</b>	<b>2,136,391</b>	<b>3,021,364</b>	<b>1,661,510</b>	<b>1,547,143</b>	<b>2,402,471</b>
เมย.	403,915	547,252	483,273	556,881	800,361	588,838	599,232	703,758	816,424	718,453	581,043	949,015	591,075	498,076	858,028
พค.	557,074	634,543	646,631	586,875	831,376	597,570	665,334	683,554	1,006,026	807,154	691,965	1,195,846	687,503	499,551	1,071,991
มิย.	396,904	611,925	498,500	532,499	946,430	588,818	659,296	729,510	954,388	859,166	617,007	1,172,984	530,555	514,568	994,016
<b>ไตรมาสที่ 2</b>	<b>1,357,893</b>	<b>1,793,720</b>	<b>1,628,404</b>	<b>1,676,255</b>	<b>2,578,167</b>	<b>1,775,226</b>	<b>1,923,862</b>	<b>2,116,822</b>	<b>2,776,838</b>	<b>2,384,773</b>	<b>1,890,015</b>	<b>3,317,845</b>	<b>1,809,133</b>	<b>1,512,195</b>	<b>2,924,035</b>
กค.	544,933	523,064	533,432	684,057	1,003,889	561,690	553,948	624,703	890,492	649,865	680,932	990,218	499,841	594,874	973,427
สค.	493,681	699,300	574,400	699,916	738,805	628,221	525,788	641,321	790,060	724,961	587,445	870,839	508,596	664,405	1,031,912
กย.	521,024	722,541	565,366	633,782	879,905	560,741	624,922	836,384	709,319	728,394	839,410	823,516	551,803	610,117	
<b>ไตรมาสที่ 3</b>	<b>1,559,638</b>	<b>1,944,905</b>	<b>1,673,198</b>	<b>2,017,755</b>	<b>2,622,599</b>	<b>1,750,652</b>	<b>1,704,658</b>	<b>2,102,408</b>	<b>2,389,871</b>	<b>2,103,220</b>	<b>2,107,787</b>	<b>2,684,573</b>	<b>1,560,240</b>	<b>1,869,396</b>	<b>2,005,339</b>
ตค.	697,394	813,038	908,034	716,841	1,089,458	600,084	697,756	1,101,638	604,910	684,351	890,753	606,763	740,224	630,770	
พย.	727,417	805,751	682,724	727,684	964,682	592,664	663,253	1,168,506	437,476	654,837	954,300	505,995	642,149	642,866	
ธค.	776,768	800,503	567,222	851,784	809,786	640,798	640,010	1,110,318	593,154	728,383	1,068,140	529,580	541,257	767,708	
<b>ไตรมาสที่ 4</b>	<b>2,201,579</b>	<b>2,419,292</b>	<b>2,157,980</b>	<b>2,296,309</b>	<b>2,863,926</b>	<b>1,833,546</b>	<b>2,001,019</b>	<b>3,380,462</b>	<b>1,635,540</b>	<b>2,067,571</b>	<b>2,913,193</b>	<b>1,642,338</b>	<b>1,923,630</b>	<b>2,041,344</b>	<b>0</b>
<b>ปริมาณรวม</b>	<b>6,599,394</b>	<b>7,545,367</b>	<b>7,245,638</b>	<b>7,597,414</b>	<b>10,140,225</b>	<b>7,304,346</b>	<b>7,420,656</b>	<b>9,557,382</b>	<b>10,011,034</b>	<b>8,592,830</b>	<b>9,047,386</b>	<b>10,666,120</b>	<b>6,954,513</b>	<b>6,970,078</b>	<b>7,331,845</b>
<b>มูลค่ารวม</b>	<b>68,102</b>	<b>69,261</b>	<b>67,193</b>	<b>76,368</b>	<b>110,376</b>	<b>90,874</b>	<b>97,349</b>	<b>123,700</b>	<b>200,892</b>	<b>171,719</b>	<b>168,634</b>	<b>192,956</b>	<b>147,082</b>	<b>137,861</b>	<b>115,035</b>
<b>มูลค่าล้านUSD</b>								<b>3,592</b>	<b>6,112</b>	<b>6,027</b>	<b>5,345</b>	<b>6,389</b>	<b>4,764</b>	<b>4,555</b>	<b>3,082</b>

ที่มา : สภาหอการค้าแห่งประเทศไทย (ตั้งแต่ปี 2541 - ปัจจุบันเป็นข้อมูลจากกรมการค้าต่างประเทศ)

กรมการค้าภายใน

Exp001-1-ราคาข้าวTop Hit /vv(report)/ric\_02

Update: 2.57

## มันสำปะหลัง

1. ผลผลิต	ปี 50/51	ปี 51/52	ปี 52/53	ปี 53/54	ปี 54/55	ปี 55/56	ปี 56/57
(ล้านตันหัวมันสด)							
ผลผลิตของไทย	25.16	30.08	22.01	21.86	26.60	28.28	29.20
พื้นที่เพาะปลูก (ล้านไร่)	7.30	8.01	7.30	7.09	7.91	8.66	8.32
2. ต้นทุนการผลิตหัวมันสด (บาท/กก.)	1.08	1.23	1.21	1.36	1.77	1.82	1.89
3. ราคา (บาท/กก.)	ปี51/52	ปี52/53	ปี53/54	ปี54/55	ปี55/56	ก.ค.57	ส.ค.57
หัวมันสดคละเกษตรกรขายได้	1.79	2.07	2.48	2.00	2.15	1.83	1.87
หัวมันสดเชื้อแป้ง 25% จนครราชสีมา	1.95	2.46	2.92	2.43	2.40	2.15	2.21
มันเส้น FOB (US\$/ตัน)	176.0	187.01	256.65	238.48	235.38	222.50	222.50
แป้งมัน FOB (US\$/ตัน)	392.50	444.62	519.20	436.46	470.99	420.83	423.68
4. การส่งออก (ล้านตันผลิตภัณฑ์)	ปี50/51	ปี51/52	ปี52/53	ปี53/54	ปี54/55	ปี55/56	ปี56/57
มันเส้น	1.50	3.95	4.11	3.22	4.313	4.611	5.897
มันอัดเม็ด	1.97	0.33	0.16	0.03	0.037	0.118	0.012
แป้งดิบ	1.47	1.80	1.74	1.58	2.227	2.210	2.356
แป้งแปรรูป	0.51	0.62	0.63	0.86	0.736	0.838	0.716
ผลิตภัณฑ์มันสำปะหลังอื่นๆ	0.40	0.46	0.56	0.40	0.647	0.550	0.406
รวม	5.85	7.16	7.20	6.10	7.961	9.020	9.387

### 5. สถานการณ์ปี 2556/57

#### 5.1 ในประเทศ

สศก. ปรับผลผลิตมันสำปะหลัง ปี 2556/57 ปริมาณผลผลิตรวมทั้งประเทศ 29.20 ล้านตัน มีเนื้อที่เก็บเกี่ยว รวมทั้งประเทศ 8.32 ล้านไร่ ลดลง จากปีที่แล้ว 0.34 ล้านไร่ หรือร้อยละ 3.93 ผลผลิตต่อเนื้อที่เก็บเกี่ยว ทั้งประเทศ 3,511 กิโลกรัมต่อไร่ เพิ่มขึ้น จากปีที่แล้ว 19 กิโลกรัมต่อไร่ หรือร้อยละ 0.54

เนื้อที่เก็บเกี่ยวทั้งประเทศลดลง เนื่องจากเกษตรกรปรับเปลี่ยนไปปลูกพืชชนิดอื่นที่ให้ผลตอบแทนที่ดีกว่า สำหรับ ผลผลิตต่อไร่ทั้งประเทศเพิ่มขึ้นเมื่อเทียบกับปี 2556 เนื่องจากเกษตรกรดูแลบำรุงรักษา เช่น การแช่ท่อนพันธุ์ก่อนการเพาะปลูก เพื่อป้องกันการระบาดของเพลี้ยแป้ง และการใส่ปุ๋ยเพื่อเพิ่มผลผลิต เป็นต้น แต่โดยภาพรวมผลผลิตลดลง ซึ่งเป็นผลจากการ ลดลงของเนื้อที่เก็บเกี่ยว

ประเทศไทยส่งออกมันสำปะหลังอันดับ 1 ของโลก ผลผลิตมันสำปะหลังประมาณร้อยละ 75 เป็นการส่งออกที่เหลือร้อยละ 25 เป็นการใช้ในประเทศ ในปี 2557 คาดว่าราคามันสำปะหลังจะปรับตัวสูงขึ้นจาก ปี 2556 เนื่องจากผลผลิตมันสำปะหลังของไทยลดลงจากปีที่ผ่านมา ประกอบกับประเทศผู้นำเข้า โดยเฉพาะประเทศจีนซึ่งเป็นคู่ค้าหลักของไทยยังคงมีความต้องการผลิตภัณฑ์มันสำปะหลังของไทยเพิ่มขึ้นอย่างต่อเนื่อง รวมถึงความต้องการใช้ภายในประเทศมีแนวโน้มสูงขึ้น สาเหตุจากผลิตภัณฑ์มันสำปะหลังสามารถใช้ในอุตสาหกรรมต่อเนื่องได้หลากหลาย

ปัจจุบัน ราคาหัวมันสด (เชื้อแป้ง 25%) ที่เกษตรกรจำหน่ายได้ จนครราชสีมา กก.ละ 2.21 บาท

## 5.2 ต่างประเทศ

การส่งออกผลิตภัณฑ์มันเส้นของไทย เดือน มค. - กค.57 มันเส้น 4.060 ล้านตัน มูลค่า 28,994.85 ล้านบาท เพิ่มขึ้นจากช่วงเดียวกันของปี 56 (มค.-กค.56) ร้อยละ 25.87 มันอัดเม็ด 9,542.81 ตัน มูลค่า 70.72 ล้านบาท ลดลงจากช่วงเดียวกันของปี 56 (มค.-กค.56) ร้อยละ 80.50 แป้งมัน 2.077 ล้านตัน มูลค่า 33,258.06 ล้านบาท เพิ่มขึ้นจากช่วงเดียวกันของปี 56 (มค.-กค.56) ร้อยละ 24.53

ด้านราคาส่งออก มันเส้น ราคาจำหน่าย F.O.B. เฉลี่ยเดือน ส.ค.57 ต้นละ 222.50 เหรียญสหรัฐ เท่ากับเดือน กค.57 แป้งมัน ราคา F.O.B. เฉลี่ยเดือน ส.ค.57 ต้นละ 423.68 เหรียญสหรัฐ เพิ่มขึ้นจากเดือน กค.57 ร้อยละ 0.68 สำหรับมันอัดเม็ด คู่ค้าเริ่มสอบถามเข้ามามากขึ้น แต่ยังไม่มีการสั่งซื้อมากนัก

## 6. มาตรการปี 2556/57

เนื่องจากปี 2556/57 สถานการณ์ราคามันสำปะหลังเคลื่อนไหวอยู่ในเกณฑ์สูงกว่าต้นทุนการผลิต รัฐบาลจึงไม่ได้ดำเนินมาตรการแทรกแซงตลาดมันสำปะหลัง

---

กองส่งเสริมการค้าสินค้าเกษตร 2

กันยายน 2557

### ราคามันสำปะหลังและผลิตภัณฑ์

	ต.ค.	พ.ย.	ธ.ค.	ม.ค.	ก.พ.	มี.ค.	เม.ย.	พ.ค.	มิ.ย.	ก.ค.	ส.ค.	ก.ย.	เฉลี่ย
<b>1. ราคามันสดเกษตรกรขายได้ : สำนักงานเศรษฐกิจการเกษตร</b>													
2549/50	0.87	1.00	1.13	1.12	1.16	1.23	1.21	1.25	1.35	1.52	1.72	1.79	1.28
2550/51	1.72	1.62	1.82	1.99	2.09	2.20	2.23	2.13	2.00	1.93	1.76	1.53	1.92
2551/52	1.40	1.28	1.14	1.16	1.16	1.19	1.13	1.11	1.13	1.21	1.25	1.20	1.20
2552/53	1.24	1.45	1.79	1.93	1.78	1.88	2.10	2.18	2.28	2.61	2.95	2.55	2.06
2553/54	2.40	2.57	2.73	2.82	2.96	2.93	2.69	2.55	2.20	2.02	1.99	1.92	2.48
2554/55	1.69	2.22	2.45	2.25	1.88	1.75	1.80	1.89	1.94	1.90	2.07	2.21	2.00
2555/56	2.10	2.25	2.12	2.01	2.04	2.19	2.25	2.22	2.20	2.14	2.16	2.13	2.15
2556/57	1.96	2.09	2.17	2.13	2.26	2.21	2.21	2.15	1.99	1.83	1.87		2.08
<b>2. ราคามันสดเชื้อแป้ง 25% จ.นครราชสีมา</b>													
2549/50	1.06	1.15	1.18	1.18	1.21	1.28	1.33	1.47	1.59	1.69	1.74	1.85	1.39
2550/51	1.87	1.81	1.91	2.06	2.22	2.33	2.33	2.18	1.98	1.97	1.78	1.62	2.01
2551/52	1.46	1.41	1.38	1.22	1.20	1.18	1.25	1.30	1.36	1.43	1.41	1.42	1.34
2552/53	1.54	1.75	1.95	1.97	1.96	2.29	2.60	2.73	2.96	3.35	3.38	3.11	2.47
2553/54	2.98	3.12	3.10	3.14	3.26	3.29	3.20	2.96	2.70	2.59	2.42	2.23	2.92
2554/55	2.38	2.76	2.65	2.38	2.30	2.30	2.32	2.36	2.53	2.41	2.40	2.40	2.43
2555/56	2.45	2.48	2.30	2.18	2.14	2.16	2.47	2.52	2.52	2.52	2.51	2.47	2.39
2556/57	2.38	2.38	2.27	2.11	2.25	2.36	2.39	2.29	2.25	2.15	2.21		2.28
<b>3. ราคาส่งออก เอฟ.ไอ.บี.มันเส้น</b>													
2549/50	4.22	3.94	4.20	3.96	3.97	3.96	3.93	4.28	4.39	4.63	4.94	5.24	4.31
2550/51	5.56	5.26	5.48	5.54	5.68	5.76	5.92	5.93	5.91	6.12	6.26	5.49	5.74
2551/52	5.16	4.88	4.44	3.92	4.30	4.47	4.43	4.38	4.37	4.42	4.71	4.81	4.52
2552/53	4.97	5.45	5.63	5.65	5.65	5.92	6.17	6.42	6.54	6.60	6.73	6.73	6.04
2553/54	6.63	6.21	7.24	7.83	8.08	8.43	8.18	8.09	7.98	7.71	7.42	7.55	7.61
2554/55	7.80	7.96	7.89	7.64	7.36	6.81	6.96	7.38	7.32	7.04	7.01	7.17	7.36
2555/56	7.21	7.22	7.12	6.83	6.74	6.87	7.03	7.03	7.05	7.08	7.62	7.65	7.12
2556/57	7.65	7.65	7.64	7.43	7.41	7.20	7.20	7.20	7.20	7.20	7.20		7.36
<b>4. ราคาส่งออก เอฟ.ไอ.บี.แป้งมัน</b>													
2549/50	7.89	8.45	8.55	8.94	8.97	8.36	9.00	10.13	10.74	10.97	11.13	11.35	9.54
2550/51	11.99	11.58	11.98	12.12	12.66	13.39	13.59	13.07	12.63	12.24	11.25	10.54	12.25
2551/52	9.80	9.65	9.26	8.71	8.25	8.61	9.05	9.25	9.11	9.45	9.48	9.51	9.18
2552/53	9.79	10.90	12.56	13.18	13.18	13.60	14.68	15.33	15.88	18.93	19.12	15.98	14.43
2553/54	15.93	16.23	16.68	16.68	16.68	16.93	16.15	15.50	14.66	13.71	13.17	12.60	15.41
2554/55	13.27	13.77	13.93	13.49	13.48	12.89	13.08	13.55	13.58	13.61	13.57	13.57	13.48
2555/56	13.63	13.81	13.64	13.45	13.45	13.50	13.87	14.76	15.43	15.45	14.79	14.08	14.16
2556/57	13.84	13.91	13.60	13.19	13.79	14.05	14.05	13.85	13.73	13.48	13.50		13.73

ที่มา : สำนักงานเศรษฐกิจการเกษตร , กรมการค้าภายใน , สมาคมการค้ามันสำปะหลังไทย

### ปริมาณการส่งออกมันสำปะหลัง

หน่วย : ตัน

	ต.ค.	พ.ย.	ธ.ค.	ม.ค.	ก.พ.	มี.ค.	เม.ย.	พ.ค.	มิ.ย.	ก.ค.	ส.ค.	ก.ย.	รวม
<b>1. ปริมาณการส่งออกมันเส้น</b>													
2549/50	342,132	322,559	376,015	618,400	471,790	264,246	191,913	276,728	266,874	190,478	142,264	84451.85	3,547,850
2550/51	34,285	88,971	227,417	155,375	223,935	226,306	135,789	42,474	81,263	95,649	136,233	48,606	1,496,304
2551/52	73,650	21,582	230,805	89,152	193,852	208,220	293,064	161,220	271,407	312,361	351,277	546,252	2,752,842
2552/53	448,978	404,876	667,665	362,782	485,874	574,577	663,223	406,744	390,083	180,963	201,002	245,477	5,032,244
2553/54	117,666	181,210	247,863	322,979	414,316	476,925	81,402	414,566	135,259	234,876	368,168	166,305	3,161,535
2554/55	234,400	237,068	611,534	335,055	558,583	143,319	504,954	415,399	173,324	220,817	677,800	201,396	4,313,649
2555/56	412,309	474,296	496,756	491,038	600,066	558,491	299,060	423,579	246,464	606,968	347,435	345,245	5,301,707
2556/57	484,121	386,805	966,316	819,881	816,765	713,492	286,908	472,376	493,606	<b>456,984</b>			5,897,254
<b>2. ปริมาณการส่งออกแป้งมันดิบ</b>													
2549/50	175,912	183,936	155,158	144,803	148,018	165,281	150,681	112,611	94,718	80,061	96,531	118,338	1,626,048
2550/51	120,170	110,850	132,230	114,032	229,048	138,746	89,023	94,437	101,393	111,620	106,874	124,279	1,472,702
2551/52	117,707	76,664	78,790	72,914	112,973	140,661	133,786	134,380	132,936	141,224	168,598	147,381	1,458,014
2552/53	237,147	188,308	187,890	193,985	208,452	205,142	188,353	127,158	109,976	92,210	98,325	106,498	1,943,444
2553/54	121,436	145,159	144,860	109,701	147,535	168,195	126,177	110,530	108,529	150,799	193,099	54,846	1,580,866
2554/55	214,634	207,929	164,486	142,791	161,679	202,940	154,784	228,206	184,001	188,842	212,405	164,566	2,227,263
2555/56	254,398	202,033	141,235	198,821	174,756	224,285	160,581	174,158	126,204	119,013	206,826	228,022	2,210,332
2556/57	262,041	265,234	254,288	225,943	277,252	268,339	189,933	171,703	190,751	<b>250,287</b>			2,355,771
<b>3. ปริมาณการส่งออกแป้งมันแปรรูป</b>													
2549/50	56,268	66,497	59,760	33,981	33,802	40,365	34,101	48,120	45,854	34,932	39,654	33,623	526,957
2550/51	46,829	42,352	35,327	33,760	39,408	44,639	39,620	44,460	36,823	50,566	41,555	53,204	508,543
2551/51	44,049	42,859	34,754	35,369	37,431	53,960	59,438	54,006	54,073	52,096	54,155	51,439	573,628
2552/53	53,193	58,728	54,383	56,995	49,170	63,526	53,228	41,891	54,182	50,229	48,915	46,389	630,829
2553/54	45,231	65,454	55,714	57,492	65,885	72,507	66,302	58,816	67,032	56,148	60,676	189,382	860,639
2554/55	54,837	62,785	51,937	52,327	51,678	68,121	56,928	69,115	63,746	69,699	60,876	73,874	735,923
2555/56	84,512	72,345	57,698	66,220	68,630	72,988	63,803	77,513	71,719	69,241	68,616	65,451	838,736
2556/57	72,580	71,787	65,727	66,912	63,569	72,287	84,544	74,545	67,336	<b>76,854</b>			716,141

ที่มา : กรมศุลกากร

## ราคาหัวมันสดเฉลี่ยแบ่ง 25% ณ โรงงานแบ่งมันสำปะหลัง ปี 2551 - 2557

ปีการผลิต	ม.ค.	ก.พ.	มี.ค.	เม.ย.	พ.ค.	มิ.ย.	ก.ค.	ส.ค.	ก.ย.	ต.ค.	พ.ย.	ธ.ค.	เฉลี่ย
<b>1. จังหวัดนครราชสีมา</b>													
ปี 2551	2.06	2.22	2.33	2.33	2.18	1.98	1.97	1.78	1.62	1.46	1.41	1.38	<b>1.89</b>
ปี 2552	1.22	1.20	1.18	1.25	1.30	1.36	1.40	1.41	1.42	1.54	1.75	1.95	<b>1.42</b>
ปี 2553	1.97	1.96	2.29	2.60	2.71	2.96	3.35	3.38	3.11	2.98	3.12	3.10	<b>2.79</b>
ปี 2554	3.14	3.26	3.29	3.20	2.96	2.70	2.59	2.30	2.23	2.38	2.76	2.65	<b>2.79</b>
ปี 2555	2.38	2.30	2.30	2.32	2.36	2.53	2.41	2.40	2.40	2.45	2.48	2.30	<b>2.39</b>
ปี 2556	2.18	2.14	2.23	2.47	2.52	2.52	2.52	2.51	2.47	2.38	2.38	2.27	<b>2.38</b>
ปี 2557	2.11	2.25	2.36	2.39	2.29	2.25	2.15	<b>2.21</b>					
<b>2. จังหวัดกาฬสินธุ์</b>													
ปี 2551	1.96	2.14	2.33	2.33	2.22	1.88	1.82	1.58	1.51	1.36	1.40	1.33	<b>1.82</b>
ปี 2552	1.29	1.25	1.28	1.21	1.21	1.21	1.29	1.21	1.32	1.43	1.59	2.03	<b>1.36</b>
ปี 2553	1.93	1.94	2.24	2.54	2.66	2.74	3.12	3.10	2.31	2.49	2.77	2.88	<b>2.56</b>
ปี 2554	2.97	3.16	3.17	2.98	2.30	2.05	2.11	2.00	1.88	1.86	2.46	2.57	<b>2.46</b>
ปี 2555	2.44	2.20	2.01	1.95	1.95	1.95	1.95	1.95	1.85	1.95	2.49	2.38	<b>2.10</b>
ปี 2556	2.38	2.73	2.72	2.56	2.52	2.29	2.37	2.30	2.18	2.24	2.39	2.18	<b>2.41</b>
ปี 2557	2.18	2.31	2.50	2.53	2.30	2.22	2.02	<b>2.07</b>					<b>2.27</b>
<b>3. จังหวัดชลบุรี</b>													
ปี 2551	2.20	2.10	2.28	2.43	2.35	2.09	1.93	1.88	1.44	1.37	1.34	1.25	<b>1.89</b>
ปี 2552	1.23	1.10	1.14	1.17	1.24	1.25	1.43	1.51	1.51	1.53	1.89	2.21	<b>1.43</b>
ปี 2553	2.21	2.04	2.48	2.70	2.81	2.82	3.24	3.10	2.23	-	2.88	2.86	<b>2.67</b>
ปี 2554	3.12	3.33	3.19	3.28	2.31	2.30	-	-	-	-	2.45	2.50	<b>2.81</b>
ปี 2555	2.34	2.16	1.96	2.07	2.04	2.27	2.20	2.16	2.15	2.15	2.33	2.40	<b>2.19</b>
ปี 2556	2.32	2.12	2.16	2.44	2.38	2.45	2.35	2.35	2.22	2.08	2.10	2.15	<b>2.26</b>
ปี 2557	2.15	2.30	2.35	2.35	2.29	2.45	2.45	<b>2.45</b>					<b>2.35</b>
<b>4. เฉลี่ย 3 จังหวัด</b>													
ปี 2551	2.07	2.15	2.31	2.36	2.25	1.98	1.91	1.75	1.52	1.40	1.38	1.32	<b>1.87</b>
ปี 2552	2.07	2.15	2.31	2.36	2.25	1.98	1.37	1.34	1.41	1.50	1.38	2.06	<b>1.85</b>
ปี 2553	2.04	1.98	2.34	2.61	2.73	2.84	3.24	3.19	2.52	2.74	2.92	2.84	<b>2.67</b>
ปี 2554	3.08	3.25	3.22	3.15	2.52	2.35	2.35	2.15	2.06	2.12	2.56	2.57	<b>2.61</b>
ปี 2555	3.08	3.25	3.22	3.15	2.52	2.35	2.35	2.15	2.06	2.12	2.56	2.57	<b>2.61</b>
ปี 2556	2.29	2.33	2.37	2.49	2.47	2.42	2.41	2.39	2.29	2.23	2.29	2.20	<b>2.35</b>
ปี 2557	2.15	2.29	2.40	2.42	2.29	2.31	2.21	<b>2.24</b>					<b>2.29</b>

## ยางพารา

	ปี 2553	ปี 2554	ปี 2555	ปี 2556	ปี 2557 (F)
<b>1. ผลผลิตและความต้องการใช้</b>					
1.1 สต็อกโลก (ล้านตัน)	1.500	1.530	1.570	NA	NA
1.2 ผลผลิตโลก (ล้านตัน)	10.430	10.980	11.380	11.790	12.450
1.3 การใช้ของโลก (ล้านตัน)	10.810	10.980	10.920	11.300	NA
1.4 ผลผลิตไทย (ล้านตัน)	3.052	3.349	3.625	3.863	4.027
1.5 การใช้ภายในประเทศ (ล้านตัน)	0.459	0.449	0.530	0.550	NA
1.6 ปริมาณส่งออกของไทย (ล้านตัน)	2.837	3.100	3.259	3.822	1.941*
1.7 สต็อกไทย (ล้านตัน)	0.227	0.361	0.517	0.503	NA

ที่มา : สศก. ,สถาบันวิจัยยาง

หมายเหตุ (F) = พยากรณ์ \* = ม.ค.-ก.ค.57

<b>2. ต้นทุน (บาท/กก.)</b>	43.17	52.43	64.20	65.25	64.90
----------------------------	-------	-------	-------	-------	-------

	ปี 2553	ปี 2554	ปี 2555	ปี 2556	ปี 2557		
					ก.ค.	ส.ค.	Δ%
<b>3. ราคา (บาท/กก.)</b>							
3.1 ยางแผ่นดิบชั้น 3 (เกษตรกรขายได้) <sup>1</sup>	102.76	124.16	87.15	74.75	58.57	53.45	↓8.74
3.2 ยางแผ่นดิบชั้น 3 (ตลาดหาคใหญ่) <sup>2</sup>	106.26	132.25	93.84	77.72	59.07	53.63	↓9.21
3.3 ยางแผ่นรมควันชั้น 3 (F.O.B. กรุงเทพฯ) <sup>3</sup>	115.38	148.24	106.26	86.59	64.83	59.85	↓7.68
3.4 ยางแผ่นรมควันชั้น 3 (F.O.B. สิงคโปร์) <sup>3</sup>	112.06	145.21	104.60	84.92	63.80	59.15	↓7.29

ที่มา : 1 = สศก. , 2 = สถาบันวิจัยยาง , 3 = สนง.กองทุนสงเคราะห์การทำสวนยาง

#### 4. สถานการณ์ยางพารา ปี 2557

4.1 การผลิต สำนักงานเศรษฐกิจการเกษตรคาดการณ์ (ม.ย.57) ผลผลิตยางพาราทั้งประเทศเพิ่มขึ้นตามปริมาณเนื้อที่กรีดยางได้ที่เพิ่มขึ้นในทุกภาค เนื่องจากราคายางพาราอยู่ในเกณฑ์ดีตั้งแต่ ปี 2547 จูงใจให้เกษตรกรปลูกยางพาราเพิ่มขึ้น โดยใน ปี 2557 นี้ มียางครบอายุเริ่มกรีดยางได้จำนวนมาก สำหรับผลผลิตต่อไร่ ในภาพรวมลดลงเล็กน้อย เนื่องจากภาคเหนือ ภาคตะวันออกเฉียงเหนือ และภาคกลาง ส่วนใหญ่เป็นต้นยางพารา ที่เริ่มกรีดยางได้เป็นปีแรกซึ่งยังให้ผลผลิตน้อย และมีสัดส่วนมากกว่ายางพาราในภาคใต้ซึ่งอยู่ในช่วงอายุที่ให้ผลผลิตสูง

4.2 ราคายางพารา เดือนสิงหาคม 2557 ราคายางแผ่นดิบชั้น 3 ที่เกษตรกรขายได้ (สศก.) และตลาดกลางหาคใหญ่ เฉลี่ย กก. ละ 53.45 บาท และ 53.63 บาท ปรับตัวลดลงจากเดือนก่อน คิดเป็นร้อยละ 8.74 และ 9.21 ตามลำดับ สำหรับราคายางแผ่นรมควัน ชั้น 3 (F.O.B) ท่าเรือกรุงเทพฯ และตลาดสิงคโปร์ เฉลี่ย กก. ละ 59.85 บาท และ 59.15 บาท ตามลำดับ ปรับตัวลดลงจากเดือนที่ผ่านมา คิดเป็นร้อยละ 7.68

และ 7.29 ตามลำดับ จากสาเหตุโดยรวม (1) ปริมาณบางส่วนเกินในตลาดมีมาก จากผลผลิตที่ออกมาก ตามฤดูกาล และสต็อกยาง ประมาณ 2 แสนตัน ของภาครัฐที่คาดว่าจะมีการระบายออกสู่ตลาด (2) การซื้อขาย ชะลอตัว จากสต็อกยางของทั้งจีนและญี่ปุ่นยังมีจำนวนค่อนข้างมาก และ (3) ราคาน้ำมันดิบโดยเฉลี่ยปรับตัว ลดลง ทั้งนี้ เปรียบเทียบกับช่วงเดียวกันของ ปี 2556 ราคาขายพาราทั้ง 4 ประเภทข้างต้นต่ำกว่าคิดเป็นร้อยละ 22.59 , 25.82 , 26.40 และ 26.67 ตามลำดับ

4.3 แนวโน้มสถานการณ์ยาง ราคาขายยังเคลื่อนไหวในเกณฑ์ต่ำ เนื่องจากผลผลิตออกมากตามฤดูกาล และคาดการณ์ว่าจะมีการระบายยางในสต็อกของภาครัฐ ซึ่งจะทำให้ปริมาณยางในตลาดเพิ่มขึ้น ขณะที่ความต้องการชะลอตัว ตามภาวะเศรษฐกิจโลกที่ฟื้นตัวช้า

## 5. การรักษาเสถียรภาพราคายาง

### 5.1 คณะกรรมการที่เกี่ยวข้อง

มติ ครม. เมื่อวันที่ 17 กุมภาพันธ์ 2552 เห็นชอบให้จัดตั้งคณะกรรมการนโยบายยางธรรมชาติ (กนย.) เพื่อเป็นกลไกระดับชาติในการกำกับดูแลสินค้ายางพาราแบบครบวงจร และ มติ ครม. เมื่อวันที่ 24 กุมภาพันธ์ 2552 รับทราบองค์ประกอบและอำนาจหน้าที่ของคณะกรรมการฯ ซึ่งมีนายกรัฐมนตรีหรือรองนายกรัฐมนตรีที่นายฯ มอบหมายเป็นประธานกรรมการ และเลขาธิการสำนักงานเศรษฐกิจการเกษตรเป็น กรรมการและเลขานุการ

5.2 การจัดเก็บเงินสงเคราะห์ (cess) มติ ครม. เมื่อวันที่ 3 สิงหาคม 2553 อนุมัติปรับเพิ่มอัตราการจัดเก็บเงินสงเคราะห์ ตาม พ.ร.บ.กองทุนสงเคราะห์การทำสวนยาง ตามที่กระทรวงเกษตรและสหกรณ์เสนอ ดังนี้

5.3.1 ราคายางไม่เกินกิโลกรัมละ 40 บาท เก็บเงินสงเคราะห์ในอัตรากิโลกรัมละ 90 สตางค์

5.3.2 ราคายางเกินกิโลกรัมละ 40 บาท แต่ไม่เกินกิโลกรัมละ 60 บาท เก็บเงินสงเคราะห์ในอัตรากิโลกรัมละ 1.40 บาท

5.3.3 ราคายางเกินกิโลกรัมละ 60 บาท แต่ไม่เกินกิโลกรัมละ 80 บาท เก็บเงินสงเคราะห์ในอัตรากิโลกรัมละ 2 บาท

5.3.4 ราคายางเกินกิโลกรัมละ 80 บาท แต่ไม่เกินกิโลกรัมละ 100 บาท เก็บเงินสงเคราะห์ในอัตรากิโลกรัมละ 3 บาท

5.3.5 ราคายางเกินกิโลกรัมละ 100 บาท เก็บเงินสงเคราะห์ในอัตรากิโลกรัมละ 5 บาท

### 5.3 มาตรการรักษาเสถียรภาพราคายาง

#### 5.3.1 การแก้ไขปัญหาราคายาง ปี 2555

(1) มติ ครม. เมื่อวันที่ 24 มกราคม 2555 1) เห็นชอบและอนุมัติตามที่รองนายกรัฐมนตรี (นายกิตติรัตน์ ณ ระนอง) ประธานกรรมการนโยบายยางธรรมชาติเสนอ เพื่อแก้ไขปัญหาราคายางตกต่ำ โดยดำเนินงานโครงการพัฒนาศักยภาพสถาบันเกษตรกรเพื่อรักษาเสถียรภาพราคายาง วงเงิน 15,000 ล้านบาท (จัดสรรให้สถาบันเกษตรกร 5,000 ล้านบาท เพื่อรับซื้อน้ำยางสด ยางแผ่นดิบ หรือยางก้อนถ้วยมาแปรรูปหรือส่งขายให้ อ.ส.ย. และจัดสรรให้ อ.ส.ย. 10,000 ล้านบาท เพื่อแปรรูปยางที่รับซื้อจากสถาบันเกษตรกรนำมาแปรรูปเก็บเข้าสต็อก และนำออกจำหน่ายในช่วงเวลาที่เหมาะสม) ระยะเวลาโครงการ เดือนมกราคม 2555



ถึง มีนาคม 2556 และ 2) แนวทาง การแก้ไขปัญหาในระยะสั้น สำหรับยางแผ่นรมควันของสถาบันเกษตรกรที่ยังไม่สามารถขายได้ วงเงิน 1,039.687 ล้านบาท

(2) มติ ครม. เมื่อวันที่ 17 กรกฎาคม 2555 1) อนุมัติให้สำนักงบประมาณตั้งงบประมาณชุดขยายผลการขาดทุนการดำเนินงานโครงการพัฒนาศักยภาพสถาบันเกษตรกรเพื่อรักษาเสถียรภาพราคายาง 2) ให้คณะกรรมการนโยบายยางธรรมชาติกำหนดกลไกและมาตรการในการดำเนินงาน รวมทั้งกำกับติดตามการดำเนินงานโครงการพัฒนาศักยภาพสถาบันเกษตรกรเพื่อรักษาเสถียรภาพราคายางให้มีประสิทธิภาพและเป็นภาระงบประมาณที่ต้องขยายผลการขาดทุนให้น้อยที่สุด โดยให้พิจารณาถึงช่วงเวลาการเก็บเกี่ยวและระบายสต็อกยางให้เหมาะสม มิให้เกิดปัญหายางเสื่อมสภาพด้วย และ 3) ให้คณะกรรมการนโยบายยางธรรมชาติ ดำเนินการให้เป็นไปตามมติ ครม. เมื่อวันที่ 29 มีนาคม 2555 เกี่ยวกับการเร่งระบายผลิตผลและการปิดบัญชีโครงการด้วย

(3) มติ ครม. เมื่อวันที่ 28 สิงหาคม 2555 อนุมัติให้องค์การสวนยางกู้เงินจาก ธ.ก.ส. จากวงเงิน 5,000 ล้านบาท ในส่วนของสถาบันเกษตรกร จำนวน 2,000 ล้านบาท ในอัตราดอกเบี้ยร้อยละ 0 เพื่อดำเนินการตามโครงการพัฒนาศักยภาพสถาบันเกษตรกรเพื่อรักษาเสถียรภาพราคายางต่อไป

(4) มติ ครม. เมื่อวันที่ 18 กันยายน 2555 อนุมัติให้องค์การสวนยาง (อ.ส.ย.) กู้เงินจากธนาคารเพื่อการเกษตรและสหกรณ์การเกษตร (ธ.ก.ส.) วงเงิน 30,000 ล้านบาท ในอัตราดอกเบี้ยร้อยละ 0 เพื่อดำเนินการตามโครงการพัฒนาศักยภาพสถาบันเกษตรกรเพื่อรักษาเสถียรภาพราคายางให้เป็นไปอย่างต่อเนื่อง

### 5.3.2 การแก้ไขปัญหาราคายางพารา ปี 2556-2557

(1) มติ ครม. เมื่อวันที่ 3 และ 10 กันยายน 2556 เห็นชอบตามที่คณะกรรมการนโยบายยางธรรมชาติ (กนย.) เสนอ สรุปดังนี้

(1.1) อนุมัติงบกลางรายการเงินสำรองจ่ายเพื่อกรณีฉุกเฉินหรือจำเป็นเพื่อการดำเนินงานตามแนวทางระยะสั้นของโครงการแก้ไขปัญหายางพาราทั้งระบบ ปี 2557 ระยะเวลาโครงการ กันยายน 2556 – พฤษภาคม 2557 วงเงิน 21,248.95 ล้านบาท เพื่อเป็นการสนับสนุนเงินช่วยเหลือเกษตรกรผู้ปลูกยางพาราในอัตราไร่ละ 2,520 บาท ไร่ละไม่เกิน 25 ไร่ ตามพื้นที่เปิดกรีดยาง และให้ความช่วยเหลือเฉพาะเกษตรกรผู้ปลูกยางในพื้นที่ที่มีเอกสารสิทธิ์เท่านั้น โดยมอบหมายให้กรมส่งเสริมการเกษตรเป็นหน่วยงานหลักรับผิดชอบในการดำเนินงานโครงการ

ผลการดำเนินการ ณ วันที่ 21 เมษายน 2557 กรมส่งเสริมการเกษตรได้ดำเนินการ 1) รับคำร้องขึ้นทะเบียนเกษตรกรผู้ปลูกยาง 1,193,332 ครัวเรือน 2) ตรวจสอบแปลงและออกใบรับรองแล้ว จำนวน 808,725 ครัวเรือน คิดเป็นพื้นที่เปิดกรีดยาง 11,344 ล้านไร่ 3) เกษตรกรผู้ปลูกยางได้รับเงินจาก ธ.ก.ส. แล้ว จำนวน 668,175 ครัวเรือน คิดเป็นพื้นที่เปิดกรีดยาง 7,379 ล้านไร่ เป็นเงิน 18,597.209 ล้านบาท จากวงเงิน 21,209.30 ล้านบาท

(1.2) แนวทางระยะปานกลางและระยะยาว เห็นชอบสนับสนุน 1) วงเงินสินเชื่อดอกเบี้ยผ่อนปรน จำนวน 5,000 ล้านบาท ให้สถาบันเกษตรกรที่มีศักยภาพได้ปรับปรุงพัฒนาโรงงานที่มีการสร้างไว้แล้ว หรือลงทุนจัดสร้างโรงงานใหม่ เพื่อให้มีการแปรรูปผลิตภัณฑ์ยางเพิ่มขึ้น 2) วงเงินสินเชื่อดอกเบี้ยผ่อนปรน จำนวน 15,000 ล้านบาท ให้ผู้ประกอบการรายใหญ่ เพื่อสนับสนุนการขยายกำลังการผลิตและพัฒนาเทคโนโลยีการผลิต ขณะนี้ อยู่ระหว่างกระทรวงอุตสาหกรรมพิจารณาผู้ประกอบการที่มีศักยภาพก่อนเป็นลำดับแรก เพื่อให้สามารถดำเนินโครงการฯ ได้โดยเร็ว

(2) การงดเรียกเก็บเงินสงเคราะห์ (cess) กระทรวงเกษตรและสหกรณ์ออกประกาศงดเรียกเก็บเงินสงเคราะห์จากผู้ส่งออกยางนอกราชอาณาจักร ตั้งแต่เดือนกันยายน-ธันวาคม 2556 เพื่อสนับสนุนการส่งออกยาง

5.4 การดำเนินการของกระทรวงพาณิชย์ ได้ดำเนินการในส่วนที่เกี่ยวข้อง ดังนี้

5.4.1 สนับสนุนให้สินค้ายางพาราเข้าไปซื้อขายในตลาดสินค้าเกษตรล่วงหน้าแห่งประเทศไทย (AFET) มากยิ่งขึ้น ซึ่งปัจจุบันราคาซื้อขายล่วงหน้ายางแผ่นรมควันชั้น 3 ในตลาด AFET ได้ใช้อ้างอิงในตลาดซื้อขายล่วงหน้า TOCOM ของประเทศญี่ปุ่นด้วยแล้ว

5.4.2 ตรวจสอบเครื่องชั่งน้ำหนักการซื้อขายยางพารา

5.4.3 ขอความร่วมมือผู้ประกอบการค้าปุ๋ยเคมีรายใหญ่ปรับลดราคาปุ๋ยเคมีให้สอดคล้องกับต้นทุน

~~~~~

กองส่งเสริมการค้าสินค้าเกษตร 1  
กรมการค้าภายใน  
กันยายน 2557

ราคาขายพาราภายในประเทศและต่างประเทศ

32 องค์การการค้าโลก ค.ศ. 1 กรมการค้าภายใน

หน่วย : บาท/กก.

| ปี                                                                     | มค.    | กพ.    | มีค.   | เมย.   | พค.    | มิย.   | กค.    | สค.    | กย.                                    | ตค.    | พย.    | ธค.    | เฉลี่ย |
|------------------------------------------------------------------------|--------|--------|--------|--------|--------|--------|--------|--------|----------------------------------------|--------|--------|--------|--------|
| <b>1. ราคาขายแผ่นดิบชั้น 3 ที่เกษตรกรขายได้</b>                        |        |        |        |        |        |        |        |        |                                        |        |        |        |        |
|                                                                        |        |        |        |        |        |        |        |        | ที่มา : สำนักงานเศรษฐกิจการเกษตร       |        |        |        |        |
| 2553                                                                   | 89.21  | 92.68  | 99.96  | 107.27 | 101.31 | 105.22 | 99.71  | 96.84  | 99.37                                  | 102.05 | 112.66 | 126.11 | 102.76 |
| 2554                                                                   | 148.61 | 170.75 | 135.55 | 153.60 | 139.34 | 134.98 | 124.10 | 124.56 | 123.36                                 | 107.66 | 85.91  | 87.07  | 124.16 |
| 2555                                                                   | 94.43  | 107.45 | 105.81 | 105.34 | 100.61 | 88.29  | 86.30  | 76.69  | 77.55                                  | 82.60  | 76.00  | 78.62  | 87.15  |
| 2556                                                                   | 84.01  | 82.29  | 76.76  | 71.59  | 79.00  | 76.03  | 70.02  | 69.05  | 74.66                                  | 72.16  | 70.38  | 71.11  | 74.75  |
| 2557                                                                   | 65.17  | 59.57  | 62.98  | 62.40  | 59.08  | 61.20  | 58.57  | 53.45  |                                        |        |        |        | 60.30  |
| <b>2. ราคาขายแผ่นดิบชั้น 3 ตลาดขนาดใหญ่</b>                            |        |        |        |        |        |        |        |        |                                        |        |        |        |        |
|                                                                        |        |        |        |        |        |        |        |        | ที่มา : สถาบันวิจัยยาง                 |        |        |        |        |
| 2553                                                                   | 92.78  | 95.97  | 101.41 | 112.29 | 105.64 | 109.80 | 100.03 | 99.07  | 102.67                                 | 106.34 | 118.19 | 130.96 | 106.26 |
| 2554                                                                   | 154.60 | 174.44 | 144.75 | 158.21 | 143.46 | 137.52 | 127.62 | 127.75 | 126.08                                 | 111.99 | 90.87  | 89.70  | 132.25 |
| 2555                                                                   | 100.52 | 111.02 | 108.81 | 107.69 | 104.82 | 91.54  | 89.28  | 81.12  | 83.06                                  | 86.73  | 78.93  | 82.56  | 93.84  |
| 2556                                                                   | 87.45  | 84.39  | 78.84  | 74.51  | 82.36  | 79.32  | 72.39  | 72.30  | 77.75                                  | 74.11  | 72.14  | 73.51  | 77.72  |
| 2557                                                                   | 67.99  | 62.70  | 67.00  | 64.28  | 61.36  | 62.77  | 59.07  | 53.63  |                                        |        |        |        | 62.35  |
| <b>3. ราคาขายแผ่นรมควันชั้น 3 ตลาดขนาดใหญ่</b>                         |        |        |        |        |        |        |        |        |                                        |        |        |        |        |
| 2553                                                                   | 96.31  | 99.59  | 105.78 | 117.93 | 112.23 | 116.17 | 102.80 | 103.37 | 106.26                                 | 110.07 | 123.05 | 136.13 | 110.81 |
| 2554                                                                   | 160.86 | 180.53 | 152.75 | 164.71 | 149.36 | 141.69 | 129.73 | 131.37 | 130.33                                 | 115.40 | 93.69  | 93.77  | 137.02 |
| 2555                                                                   | 105.28 | 114.87 | 112.31 | 111.63 | 108.69 | 95.50  | 92.15  | 82.07  | 85.35                                  | 89.21  | 81.05  | 85.20  | 96.94  |
| 2556                                                                   | 89.76  | 86.42  | 83.13  | 78.77  | 86.61  | 82.75  | 74.73  | 74.59  | 79.52                                  | 75.35  | 74.42  | 76.91  | 80.69  |
| 2557                                                                   | 69.77  | 64.41  | 69.42  | 67.37  | 66.16  | 65.62  | 61.48  | 56.14  |                                        |        |        |        | 65.05  |
| <b>4. ราคาส่งออกยางแผ่นรมควันชั้น 3 (เอฟ.โอ.บี) ท่าเรือกรุงเทพฯ</b>    |        |        |        |        |        |        |        |        |                                        |        |        |        |        |
|                                                                        |        |        |        |        |        |        |        |        | ที่มา : สนง.กองทุนสงเคราะห์การทำสวนยาง |        |        |        |        |
| 2553                                                                   | 102.44 | 103.43 | 108.37 | 124.46 | 117.64 | 117.88 | 107.99 | 105.35 | 108.39                                 | 115.94 | 130.21 | 142.48 | 115.38 |
| 2554                                                                   | 168.66 | 190.27 | 167.59 | 176.63 | 156.17 | 153.44 | 144.43 | 141.03 | 139.74                                 | 127.18 | 107.32 | 106.37 | 148.24 |
| 2555                                                                   | 115.11 | 125.38 | 122.65 | 119.64 | 117.29 | 107.33 | 99.54  | 88.33  | 93.64                                  | 98.73  | 92.03  | 95.44  | 106.26 |
| 2556                                                                   | 100.03 | 96.18  | 88.41  | 83.01  | 89.75  | 86.83  | 80.83  | 81.32  | 84.17                                  | 79.49  | 78.82  | 83.10  | 86.59  |
| 2557                                                                   | 77.07  | 70.43  | 73.89  | 71.00  | 67.58  | 67.90  | 64.83  | 59.85  |                                        |        |        |        | 69.07  |
| <b>5. ราคาขายแผ่นรมควันชั้น 3 ตลาดสิงคโปร์ (เอฟ.โอ.บี)</b>             |        |        |        |        |        |        |        |        |                                        |        |        |        |        |
|                                                                        |        |        |        |        |        |        |        |        | ที่มา : สนง.กองทุนสงเคราะห์การทำสวนยาง |        |        |        |        |
| 2553                                                                   | 101.37 | 102.73 | 106.43 | 120.76 | 107.97 | 107.75 | 100.46 | 103.54 | 107.51                                 | 116.60 | 127.85 | 141.80 | 112.06 |
| 2554                                                                   | 167.47 | 187.48 | 163.01 | 171.28 | 152.81 | 148.10 | 141.77 | 139.14 | 136.80                                 | 124.83 | 103.87 | 105.97 | 145.21 |
| 2555                                                                   | 115.18 | 123.40 | 120.52 | 118.07 | 115.19 | 100.79 | 96.58  | 86.76  | 93.67                                  | 98.33  | 91.35  | 95.40  | 104.60 |
| 2556                                                                   | 99.28  | 95.27  | 87.24  | 81.17  | 84.90  | 81.69  | 78.45  | 80.66  | 83.79                                  | 79.22  | 78.66  | 83.03  | 84.92  |
| 2557                                                                   | 77.00  | 70.21  | 73.46  | 68.91  | 65.47  | 65.73  | 63.80  | 59.15  |                                        |        |        |        | 67.97  |
| <b>6. ราคาขายแผ่นรมควันชั้น 3 ตลาดโตเกียว (ซี แอนด์ เอฟ)</b>           |        |        |        |        |        |        |        |        |                                        |        |        |        |        |
|                                                                        |        |        |        |        |        |        |        |        | ที่มา : สนง.กองทุนสงเคราะห์การทำสวนยาง |        |        |        |        |
| 2553                                                                   | 101.23 | 101.10 | 105.81 | 120.15 | 108.06 | 114.53 | 105.86 | 105.86 | 106.44                                 | 116.45 | 128.22 | 139.26 | 112.75 |
| 2554                                                                   | 166.72 | 188.23 | 158.97 | 162.69 | 149.53 | 149.47 | 142.92 | 138.95 | 133.42                                 | 120.24 | 104.57 | 104.91 | 143.39 |
| 2555                                                                   | 114.99 | 121.45 | 118.25 | 114.21 | 106.55 | 97.22  | 93.69  | 84.98  | 94.45                                  | 98.60  | 91.34  | 96.74  | 102.71 |
| 2556                                                                   | 99.20  | 95.93  | 84.12  | 74.55  | 79.30  | 74.49  | 74.54  | 82.12  | 84.64                                  | 80.06  | 79.00  | 84.64  | 82.96  |
| 2557                                                                   | 77.39  | 69.78  | 75.62  | 67.76  | 62.64  | 61.78  | 61.97  | 59.40  |                                        |        |        |        | 67.04  |
| <b>7. ราคาขายแผ่นรมควันชั้น 3 ตลาดสินค้าเกษตรล่วงหน้าแห่งประเทศไทย</b> |        |        |        |        |        |        |        |        |                                        |        |        |        |        |
|                                                                        |        |        |        |        |        |        |        |        | ที่มา : AFET                           |        |        |        |        |
| 2553                                                                   | 102.98 | 103.25 | 106.19 | 113.71 | 99.29  | 100.82 | 97.09  | 103.14 | 106.69                                 | 116.84 | 128.53 | 141.90 | 110.04 |
| 2554                                                                   | 167.57 | 188.37 | 159.51 | 162.82 | 148.51 | 147.36 | 143.02 | 140.26 | 137.96                                 | 125.30 | 106.26 | 108.99 | 144.66 |
| 2555                                                                   | 119.83 | 128.50 | 122.89 | 118.99 | 112.45 | 100.12 | 97.98  | 88.25  | 95.67                                  | 99.62  | 92.93  | 98.07  | 106.28 |
| 2556                                                                   | 102.62 | 97.81  | 88.08  | 79.38  | 83.65  | 80.80  | 78.80  | 81.41  | 85.26                                  | 81.18  | 80.62  | 84.09  | 85.68  |
| 2557                                                                   | 77.27  | 70.43  | 73.48  | 67.10  | 64.11  | 65.40  | 64.40  | 60.52  |                                        |        |        |        | 67.84  |
| <b>8. ราคาน้ำยางสด ที่เกษตรกรขายได้ (ท้องถิ่น)</b>                     |        |        |        |        |        |        |        |        |                                        |        |        |        |        |
|                                                                        |        |        |        |        |        |        |        |        | ที่มา : สนง.กองทุนสงเคราะห์การทำสวนยาง |        |        |        |        |
| 2553                                                                   | 87.93  | 93.80  | 100.50 | 107.47 | 96.88  | 101.54 | 97.66  | 96.57  | 98.09                                  | 101.69 | 116.47 | 125.88 | 102.04 |
| 2554                                                                   | 134.40 | 155.09 | 129.72 | 147.35 | 135.18 | 131.41 | 124.71 | 120.41 | 116.07                                 | 105.93 | 84.69  | 86.10  | 122.59 |
| 2555                                                                   | 92.10  | 107.36 | 110.64 | 104.62 | 99.15  | 83.83  | 86.36  | 77.45  | 79.50                                  | 82.80  | 74.95  | 77.94  | 89.73  |
| 2556                                                                   | 80.45  | 77.66  | 76.43  | 71.06  | 77.09  | 68.00  | 65.75  | 64.70  | 72.98                                  | 70.14  | 67.42  | 69.81  | 71.94  |
| 2557                                                                   | 59.86  | 60.14  | 64.14  | 60.89  | 59.55  | 60.38  | 56.25  | 50.82  |                                        |        |        |        | 59.00  |
| <b>9. ราคาส่งออกน้ำยางชั้น F.O.B. กรุงเทพฯ</b>                         |        |        |        |        |        |        |        |        |                                        |        |        |        |        |
|                                                                        |        |        |        |        |        |        |        |        | ที่มา : สนง.กองทุนสงเคราะห์การทำสวนยาง |        |        |        |        |
| 2553                                                                   | 68.03  | 69.76  | 73.31  | 77.98  | 73.91  | 73.68  | 70.89  | 69.99  | 70.77                                  | 74.26  | 84.27  | 92.55  | 74.95  |
| 2554                                                                   | 99.87  | 110.00 | 103.58 | 109.46 | 103.18 | 99.43  | 93.50  | 91.02  | 89.55                                  | 84.56  | 71.21  | 69.82  | 93.77  |
| 2555                                                                   | 71.78  | 80.26  | 80.11  | 78.39  | 74.26  | 70.08  | 66.94  | 60.39  | 61.44                                  | 62.88  | 58.34  | 59.64  | 68.71  |
| 2556                                                                   | 61.43  | 60.77  | 61.32  | 61.04  | 61.67  | 63.03  | 52.71  | 51.74  | 55.14                                  | 51.75  | 51.17  | 52.18  | 57.47  |
| 2557                                                                   | 49.36  | 47.01  | 49.25  | 47.86  | 47.00  | 47.99  | 56.47  | 44.04  |                                        |        |        |        | 48.62  |
| <b>10. ราคาส่งออกยางแท่ง F.O.B. กรุงเทพฯ</b>                           |        |        |        |        |        |        |        |        |                                        |        |        |        |        |
|                                                                        |        |        |        |        |        |        |        |        | ที่มา : สนง.กองทุนสงเคราะห์การทำสวนยาง |        |        |        |        |
| 2553                                                                   | 101.38 | 102.69 | 107.19 | 114.07 | 98.51  | 97.97  | 96.40  | 99.97  | 103.77                                 | 114.31 | 128.16 | 141.00 | 108.79 |
| 2554                                                                   | 163.76 | 175.56 | 152.82 | 164.76 | 144.29 | 141.95 | 139.50 | 138.88 | 138.92                                 | 126.77 | 106.92 | 104.94 | 141.59 |
| 2555                                                                   | 111.81 | 118.12 | 116.74 | 115.39 | 109.66 | 96.61  | 93.07  | 83.59  | 86.74                                  | 92.07  | 86.58  | 88.95  | 99.94  |
| 2556                                                                   | 92.25  | 90.83  | 83.48  | 74.81  | 75.35  | 72.17  | 69.35  | 74.46  | 77.21                                  | 72.68  | 72.43  | 75.36  | 77.97  |
| 2557                                                                   | 71.27  | 62.42  | 63.06  | 59.78  | 55.66  | 65.86  | 54.33  | 53.25  |                                        |        |        |        | 60.70  |

## ไก่เนื้อ

|                                                | ๒๕๕๓   | ๒๕๕๔   | ๒๕๕๕     | ๒๕๕๖     | ๒๕๕๗<br>(ประมาณการ)     |
|------------------------------------------------|--------|--------|----------|----------|-------------------------|
| ๑. ผลผลิต ไก่มีชีวิต (ล้านตัว)                 | ๙๗๐.๙๔ | ๙๙๔.๓๒ | ๑,๐๕๕.๑๓ | ๑,๑๐๓.๓๒ | ๑,๒๐๙.๕๒                |
| ซากบริโภค (ล้านตัน)                            | ๑.๓๓   | ๑.๓๖   | ๑.๔๔     | ๑.๕๑     | ๑.๗๙                    |
| ๒. ใช้ในประเทศ (ล้านตัน)                       | ๐.๙๐   | ๐.๙๐   | ๐.๙๑     | ๑.๐๐     | ๑.๑๙                    |
| ๓. ส่งออก - ปริมาณ (ล้านตัน)                   | ๐.๔๓   | ๐.๔๗   | ๐.๕๔     | ๐.๕๐     | ๐.๒๙๙                   |
| - มูลค่า (ล้านบาท)                             | ๕๒,๒๒๒ | ๖๐,๒๙๑ | ๖๗,๘๔๙   | ๖๖,๘๐๕   | ๔๑,๔๘๔<br>(ม.ค.-ก.ค.๕๗) |
| ๔. ต้นทุนการผลิต : สคก. (บาท/กก.)              | ๓๔.๓๙  | ๓๕.๕๙  | ๓๓.๑๖    | ๓๔.๒๗    | ๓๔.๗๓<br>(มิ.ย.๕๗)      |
| ๕. ราคาไก่มีชีวิต หน้าโรงฆ่า กทม.<br>(บาท/กก.) | ๔๐.๑๑  | ๔๕.๐๒  | ๓๕.๖๕    | ๔๑.๘๔    | ๔๒.๙๕<br>(ส.ค.๕๗)       |

ที่มา ผลผลิต การใช้ : สคก. / ส่งออก : กรมศุลกากร / ราคา : คน.

## ๖. สรุปสถานการณ์ เดือนสิงหาคม ๒๕๕๗

ภาวะการผลิตโดยทั่วไปปกติ ผลผลิตที่ออกสู่ตลาดมีปริมาณลดลงเมื่อเทียบกับเดือนก่อน แต่โดยรวมยังเพียงพอต่อความต้องการของตลาด ภาวะการค้าในประเทศคล่องตัว โดยเฉพาะในช่วงเทศกาลสารทจีนมีความต้องการใช้ไก่เพิ่มมากขึ้น ประกอบกับมีการส่งออกไปประเทศญี่ปุ่นและสหภาพยุโรปตามคำสั่งซื้อที่มีเข้ามาอย่างต่อเนื่อง ภาวะดังกล่าวส่งผลให้ราคาไก่มีชีวิต ราคาขายส่งไก่สดทั้งตัวรวมเครื่องในและชิ้นส่วนไก่สดชำแหละบางชนิดปรับราคาสูงขึ้น ส่วนราคาขายปลีกยังทรงตัว

## ๗. แนวโน้มสถานการณ์ เดือนกันยายน - ตุลาคม ๒๕๕๗

ภาวะการผลิตปกติ ปริมาณไก่เนื้อและชิ้นส่วนเนื้อไก่มีเพียงพอต่อความต้องการของตลาด คาดว่าความต้องการใช้จะลดลงในช่วงเทศกาลกินเจ และช่วงปิดภาคเรียน ด้านราคามีแนวโน้มทรงตัวหรือปรับลดลงเล็กน้อยตามภาวะอุปสงค์อุปทาน

\*\*\*\*\*

กรมการค้าภายใน กระทรวงพาณิชย์  
กันยายน ๒๕๕๗

| ปี                                             | ม.ค.  | ก.พ.  | มี.ค. | เม.ย. | พ.ค.  | มิ.ย. | ก.ค.  | ส.ค.  | ก.ย.  | ต.ค.  | พ.ย.  | ธ.ค.  | เฉลี่ย |
|------------------------------------------------|-------|-------|-------|-------|-------|-------|-------|-------|-------|-------|-------|-------|--------|
| <b>ราคาขายส่งไก่มีชีวิตหน้าโรงฆ่า กทม.</b>     |       |       |       |       |       |       |       |       |       |       |       |       |        |
| 2551                                           | 35.93 | 36.55 | 39.93 | 42.33 | 41.66 | 36.93 | 38.83 | 44.45 | 39.09 | 29.91 | 35.40 | 33.00 | 37.83  |
| 2552                                           | 35.05 | 34.79 | 31.00 | 32.63 | 38.64 | 38.50 | 38.50 | 38.55 | 40.68 | 40.62 | 38.14 | 40.50 | 37.30  |
| 2553                                           | 44.30 | 45.10 | 42.05 | 38.59 | 46.72 | 41.77 | 34.85 | 36.50 | 37.14 | 34.65 | 36.59 | 43.05 | 40.11  |
| 2554                                           | 45.10 | 47.66 | 47.59 | 52.71 | 55.33 | 50.18 | 41.13 | 40.68 | 41.36 | 39.50 | 39.50 | 39.50 | 45.02  |
| 2555                                           | 39.25 | 35.38 | 26.29 | 31.47 | 39.50 | 39.10 | 35.50 | 35.00 | 34.00 | 31.27 | 38.73 | 42.28 | 35.65  |
| 2556                                           | 42.18 | 36.13 | 38.71 | 45.33 | 46.10 | 45.25 | 46.00 | 46.86 | 40.02 | 37.00 | 37.00 | 41.50 | 41.84  |
| 2557                                           | 44.00 | 44.00 | 39.95 | 39.89 | 41.00 | 41.00 | 41.00 | 42.95 |       |       |       |       | 41.72  |
| <b>ราคาขายส่ง ไก่สดทั้งตัว (รวมเครื่องใน)</b>  |       |       |       |       |       |       |       |       |       |       |       |       |        |
| 2551                                           | 45.93 | 46.35 | 48.21 | 53.50 | 53.82 | 47.86 | 48.81 | 55.05 | 51.23 | 42.91 | 45.05 | 44.00 | 48.56  |
| 2552                                           | 45.15 | 46.42 | 41.50 | 42.57 | 48.17 | 48.50 | 48.50 | 48.50 | 50.57 | 51.31 | 49.71 | 51.00 | 47.66  |
| 2553                                           | 55.50 | 57.30 | 53.89 | 48.59 | 57.61 | 54.52 | 47.60 | 47.88 | 48.14 | 45.50 | 50.50 | 55.70 | 51.89  |
| 2554                                           | 57.80 | 59.11 | 59.43 | 65.15 | 67.33 | 63.86 | 55.79 | 53.36 | 55.32 | 54.50 | 54.50 | 54.50 | 58.39  |
| 2555                                           | 54.30 | 51.33 | 43.29 | 47.35 | 53.50 | 53.10 | 49.98 | 46.00 | 46.00 | 46.41 | 52.86 | 55.11 | 49.94  |
| 2556                                           | 53.84 | 48.26 | 51.62 | 58.61 | 60.50 | 59.50 | 61.00 | 61.00 | 58.52 | 51.68 | 51.00 | 53.50 | 55.75  |
| 2557                                           | 56.68 | 59.00 | 55.67 | 51.00 | 51.47 | 54.00 | 56.86 | 58.53 |       |       |       |       | 55.40  |
| <b>ราคาขายปลีก ไก่สดทั้งตัว (รวมเครื่องใน)</b> |       |       |       |       |       |       |       |       |       |       |       |       |        |
| 2551                                           | 55.50 | 55.58 | 57.67 | 61.81 | 63.50 | 58.95 | 59.10 | 64.83 | 62.36 | 59.00 | 59.00 | 56.00 | 59.44  |
| 2552                                           | 56.60 | 56.74 | 55.00 | 55.57 | 59.78 | 61.00 | 61.00 | 61.00 | 63.02 | 62.31 | 61.00 | 61.00 | 59.50  |
| 2553                                           | 64.38 | 65.65 | 65.50 | 64.57 | 66.61 | 65.27 | 61.00 | 61.38 | 61.00 | 61.00 | 62.16 | 65.00 | 63.63  |
| 2554                                           | 65.95 | 69.00 | 69.00 | 72.00 | 73.33 | 71.36 | 66.34 | 65.50 | 65.50 | 65.50 | 65.50 | 65.50 | 67.87  |
| 2555                                           | 65.20 | 62.26 | 53.88 | 57.68 | 63.50 | 63.30 | 61.39 | 59.00 | 59.00 | 59.27 | 62.70 | 63.50 | 60.89  |
| 2556                                           | 63.50 | 62.71 | 62.50 | 66.86 | 69.00 | 69.88 | 72.50 | 72.50 | 68.74 | 64.95 | 67.50 | 67.67 | 67.36  |
| 2557                                           | 69.41 | 72.50 | 68.69 | 62.50 | 63.29 | 67.50 | 71.07 | 72.50 |       |       |       |       | 68.43  |

บาท / กก.

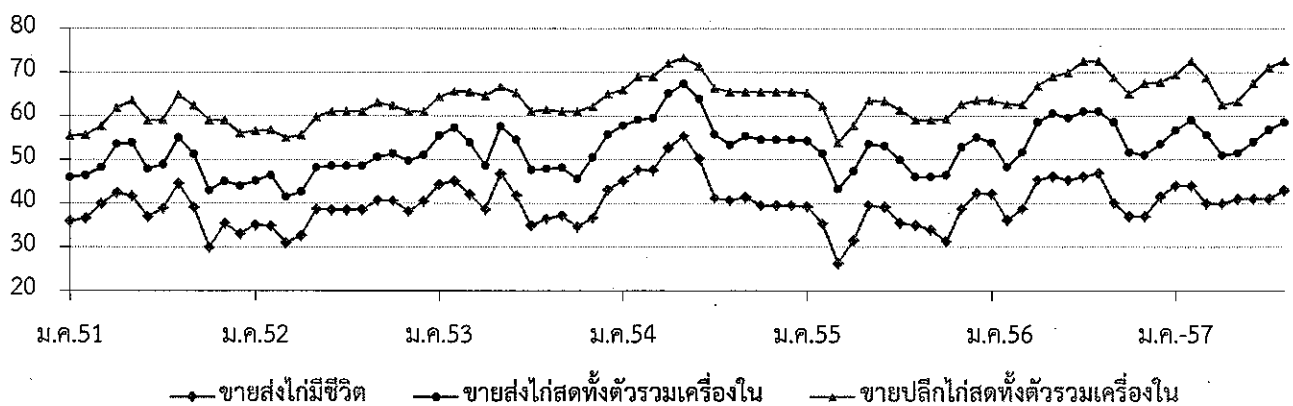

กุ้งขาวแวนนาไม

|                                                                                                      | ปี ๒๕๕๓   | ปี ๒๕๕๔   | ปี ๒๕๕๕   | ปี ๒๕๕๖   | ปี ๒๕๕๗<br>(ประมาณการ) |
|------------------------------------------------------------------------------------------------------|-----------|-----------|-----------|-----------|------------------------|
| ๑. ผลผลิตโลก (ตัน) : <i>สมาคมกุ้งไทย</i>                                                             | ๒,๑๖๘,๐๐๐ | ๒,๓๕๓,๐๐๐ | ๒,๑๒๐,๐๐๐ | ๒,๑๒๐,๐๐๐ | ๒,๐๐๐,๐๐๐              |
| ๒. ผลผลิตไทย (ตัน) : <i>กรมประมง</i>                                                                 | ๕๕๓,๙๑๐   | ๕๐๒,๑๘๘   | ๔๗๒,๘๘๑   | ๒๕๖,๗๖๕   | ๒๘๐,๐๐๐                |
| - กุ้งขาวแวนนาไม                                                                                     | ๕๕๑,๕๑๖   | ๕๐๐,๗๒๖   | ๔๕๗,๖๖๒   | ๒๕๖,๔๙๔   | ๒๖๘,๘๐๐                |
| - กุ้งกุลาดำ                                                                                         | ๒,๓๙๔     | ๑,๔๖๒     | ๑๕,๒๑๙    | ๑๐,๒๗๑    | ๑๑,๒๐๐                 |
| ๓. การใช้ภายใน (ตัน)                                                                                 | ๕๕,๐๐๐    | ๕๐,๐๐๐    | ๔๗,๓๐๐    | ๒๕,๖๗๖    | ๒๘,๐๐๐                 |
| ๔. การนำเข้า ปริมาณ (ตัน)                                                                            | ๒๑,๙๘๘    | ๓๐,๕๐๔    | ๑๙,๖๐๖    | ๒๒,๔๖๗    | ๑๓,๗๑๙                 |
| มูลค่า (ล้านบาท)                                                                                     | ๑,๖๒๘     | ๑,๕๖๑     | ๒,๒๙๐     | ๓,๔๔๗     | ๒,๘๒๑                  |
|                                                                                                      |           |           |           |           | (ม.ค.-ก.ค.๕๗)          |
| ๕. การส่งออก ปริมาณ (ตัน)                                                                            | ๒๑,๙๘๘    | ๓๐๕,๒๙๔   | ๓๔๘,๗๗๘   | ๒๑๒,๓๒๓   | ๘๐,๑๓๗                 |
| มูลค่า (ล้านบาท)                                                                                     | ๑,๖๒๘     | ๑๑๐,๕๖๕   | ๙๕,๓๗๒    | ๖๙,๒๑๘    | ๒๑,๑๖๗                 |
|                                                                                                      |           |           |           |           | (ม.ค.-ก.ค.๕๗)          |
| ๖. ราคา (บาท/กก) : <i>ตลาดทะเลไทย</i><br>(ขนาด ๖๐ ตัว/กก.)                                           | ๑๒๑       | ๑๔๑       | ๑๓๗       | ๒๑๙       | ๒๑๘ (ก.ค.๕๗)           |
| ๗. ต้นทุนการผลิต (บาท/กก)                                                                            | ๑๐๙       | ๑๑๔       | ๑๒๐       | ๑๕๐*      |                        |
| : <i>กรมประมง</i> * ต้นทุนปี 56 เป็นค่าเฉลี่ยของขนาด 50 - 100 ตัว/กก. และประสบปัญหาการสูญเสียจาก EMS |           |           |           |           |                        |

หมายเหตุ ๑. ที่นำมาเข้า - ส่งออก : กรมศุลกากร ๒. ราคาและต้นทุนการผลิต เป็นกุ้งขาวแวนนาไม ขนาด ๖๐ ตัว/กก.

๘. สรุปสถานการณ์ปัจจุบัน

๘.๑ การผลิต/การตลาด

กรมประมงคาดว่าผลผลิตกุ้งปี ๒๕๕๗ มี ๒๘๐,๐๐๐ ตัน เพิ่มขึ้นจากปีที่ผ่านมาร้อยละ ๙.๐๕ โดยในปี ๒๕๕๖ มีผลผลิตกุ้งรวม ๒๕๖,๗๖๕ ตัน ลดลงจากปี ๒๕๕๕ (๔๗๒,๘๘๑ ตัน) ร้อยละ ๔๕.๗๐ เนื่องจากการเลี้ยงกุ้งได้รับความเสียหายจากกลุ่มอาการตายด่วน (Early Mortality Syndrome : EMS) และผู้ประกอบการบางรายคาดว่าจะปี ๒๕๕๗ จะมีผลผลิตกุ้งประมาณ ๒๐๐,๐๐๐ ตันเศษ ปริมาณผลผลิตกุ้งจากการออกหนังสือกำกับการจำหน่ายสัตว์น้ำ (MD Online) ของกรมประมง ม.ค.-ก.ค.๕๗ รวม ๙๘,๓๒๓ ตัน ลดลงจากช่วงเดียวกันของปีที่ผ่านมา ๕๔,๑๒๕ ตัน (๑๕๒,๔๔๗ ตัน) คิดเป็นร้อยละ ๓๕.๕๐

ราคากุ้งขาวแวนนาไม ยังอยู่ในระดับสูง กล่าวคือ กุ้งขนาด ๖๐ ตัว/กก. เฉลี่ยเดือน ส.ค. ๕๗ กก.ละ ๒๑๘ บาท สูงขึ้นจากเดือนที่ผ่านมาร้อยละ ๙.๐๐ แต่ลดลงร้อยละ ๑.๓๖ จาก ส.ค. ๕๖ ภาวะการค้าเริ่มดีขึ้น ผู้ส่งมีความต้องการสินค้ากุ้งเพิ่มมากขึ้นจากช่วงที่ผ่านมา เพื่อส่งมอบตามคำสั่งซื้อจากต่างประเทศ ส่วนสถานการณ์ด้านการผลิต จากโรค EMS ก็ยังคงมีอยู่

๘.๒ การดำเนินการแก้ไขปัญหา EMS

๘.๒.๑ กรมประมง ได้ดำเนินการตามกิจกรรมปรับโครงสร้างสินค้าประมงเพื่อสร้างมูลค่า ปีงบประมาณ ๒๕๕๗ ดังนี้ (๑) พัฒนาพันธุ์กุ้งคุณภาพ โดยการตรวจโรงพ่อแม่พันธุ์และคัดกรองโรคตายด่วน (EMS) โดยเทคนิค PCR (๒) ผลิตจุลินทรีย์ ป.ม.๑ เพื่อใช้ป้องกันและยับยั้งโรคกุ้งตายด่วน (๓) กำหนดเขตด้านเศรษฐกิจเพื่อบริหารจัดการในรูปแบบเครือข่าย Cluster อุตสาหกรรมกุ้ง ๓ Cluster คือ ๑. Cluster กุ้งกุลาดำ ดำเนินการที่ฝั่งอันดามัน ๒. Cluster กุ้งขาว ดำเนินการที่เขตพื้นที่ปากพนัง จ.นครศรีธรรมราช ๓. Cluster กุ้งขาว ดำเนินการที่เขตพื้นที่สามร้อยยอด จ.ประจวบคีรีขันธ์

๘.๒.๒ กระทรวงเกษตรและสหกรณ์ โดยกรมประมง ได้รับอนุมัติจัดสรรงบประมาณรายจ่ายประจำปี ๒๕๕๗ งบกลางจำนวน ๘๐ ล้านบาท และงบประมาณของกรมประมง จำนวน ๑๖๐๙๕ ล้านบาท เพื่อดำเนินการตามโครงการแก้ไขปัญหาเร่งด่วน เพื่อควบคุมและลดความสูญเสียของสินค้ากุ้งทะเล จากกลุ่มอาการตายด่วน (EMS) โดยดำเนินการใน ๓ กิจกรรมหลัก (๑) นำเข้าพ่อแม่พันธุ์ และผลิตลูกพันธุ์คุณภาพ (๒) เพิ่มประสิทธิภาพระบบคัดกรอง ป้องกันและเฝ้าระวังโรคกุ้งทะเล เพื่อหยุดยั้งการระบาดของโรค EMS (๓) เพิ่มกำลังผลิตหัวเชื้อจุลินทรีย์ (ป.ม.๑) เพื่อฟื้นฟูแหล่งเลี้ยงกุ้งทะเล

๙. แนวโน้ม

คาดว่าราคากุ้งอาจจะปรับสูงขึ้น จากความต้องการของผู้ส่งออกเพื่อส่งมอบตามคำสั่งซื้อจากต่างประเทศ

\*\*\*\*\*

## กุ้งขาวแวนนาไม

หน่วย : บาท/กก.

|                                                                                              | ม.ค. | ก.พ. | มี.ค. | เม.ย. | พ.ค. | มิ.ย. | ก.ค. | ส.ค. | ก.ย. | ต.ค. | พ.ย. | ธ.ค. | เฉลี่ย     |
|----------------------------------------------------------------------------------------------|------|------|-------|-------|------|-------|------|------|------|------|------|------|------------|
| <b>ราคาที่เกษตรกรขายได้ (ขนาด 51-60 ตัว/กก.) ที่มา : สำนักงานเศรษฐกิจการเกษตร</b>            |      |      |       |       |      |       |      |      |      |      |      |      |            |
| <b>2553</b>                                                                                  | 105  | 107  | 117   | 111   | 102  | 113   | 118  | 119  | 119  | 124  | 124  | 125  | <b>115</b> |
| <b>2554</b>                                                                                  | 130  | 142  | 144   | 148   | 146  | 139   | 138  | 134  | 132  | 132  | 136  | 139  | <b>138</b> |
| <b>2555</b>                                                                                  | 143  | 145  | 143   | 130   | 120  | 120   | 126  | 140  | 149  | 151  | 148  | 152  | <b>139</b> |
| <b>2556</b>                                                                                  | 161  | 163  | 181   | 195   | 199  | 211   | 215  | 220  | 235  | 268  | 275  | 273  | <b>216</b> |
| <b>2557</b>                                                                                  | 273  | 278  | 270   | 263   | 227  | 212   | 216  | 225  |      |      |      |      | <b>246</b> |
| <b>ราคา ณ ตลาดกลางสัตว์น้ำ จ.สมุทรสาคร (ขนาด 60 ตัว/กก.) ที่มา : ชมรมผู้ค้ากุ้งสมุทรสาคร</b> |      |      |       |       |      |       |      |      |      |      |      |      |            |
| <b>2553</b>                                                                                  | 109  | 118  | 125   | 110   | 110  | 128   | 129  | 120  | 123  | 125  | 128  | 133  | <b>122</b> |
| <b>2554</b>                                                                                  | 136  | 148  | 151   | 153   | 146  | 141   | 138  | 132  | 131  | 134  | 141  | 148  | <b>142</b> |
| <b>2555</b>                                                                                  | 147  | 148  | 137   | 119   | 118  | 121   | 120  | 144  | 149  | 148  | 147  | 146  | <b>137</b> |
| <b>2556</b>                                                                                  | 167  | 162  | 184   | 202   | 204  | 215   | 215  | 221  | 247  | 275  | 269  | 272  | <b>219</b> |
| <b>2557</b>                                                                                  | 271  | 274  | 267   | 249   | 205  | 198   | 200  | 218  |      |      |      |      | <b>235</b> |
| <b>ราคาผู้ส่งออกรับซื้อ ณ หน้าโรงงาน (ขนาด 50 ตัว/กก.) ที่มา : สมาคมอาหารแช่เยือกแข็งไทย</b> |      |      |       |       |      |       |      |      |      |      |      |      |            |
| <b>2553</b>                                                                                  | 121  | 124  | 132   | 128   | 128  | 135   | 140  | 139  | 141  | 147  | 148  | 150  | <b>136</b> |
| <b>2554</b>                                                                                  | 157  | 160  | 153   | 161   | 150  | 153   | 148  | 141  | 142  | 147  | 156  | 161  | <b>152</b> |
| <b>2555</b>                                                                                  | 164  | 164  | 152   | 133   | 125  | 128   | 123  | 147  | 160  | 164  | 171  | 169  | <b>150</b> |
| <b>2556</b>                                                                                  | 178  | 167  | 188   | 204   | 210  | NA    | 227  | 227  | 251  | 280  | NA   | NA   | <b>215</b> |
| <b>2557</b>                                                                                  | NA   | NA   | NA    | NA    | NA   | NA    |      |      |      |      |      |      |            |

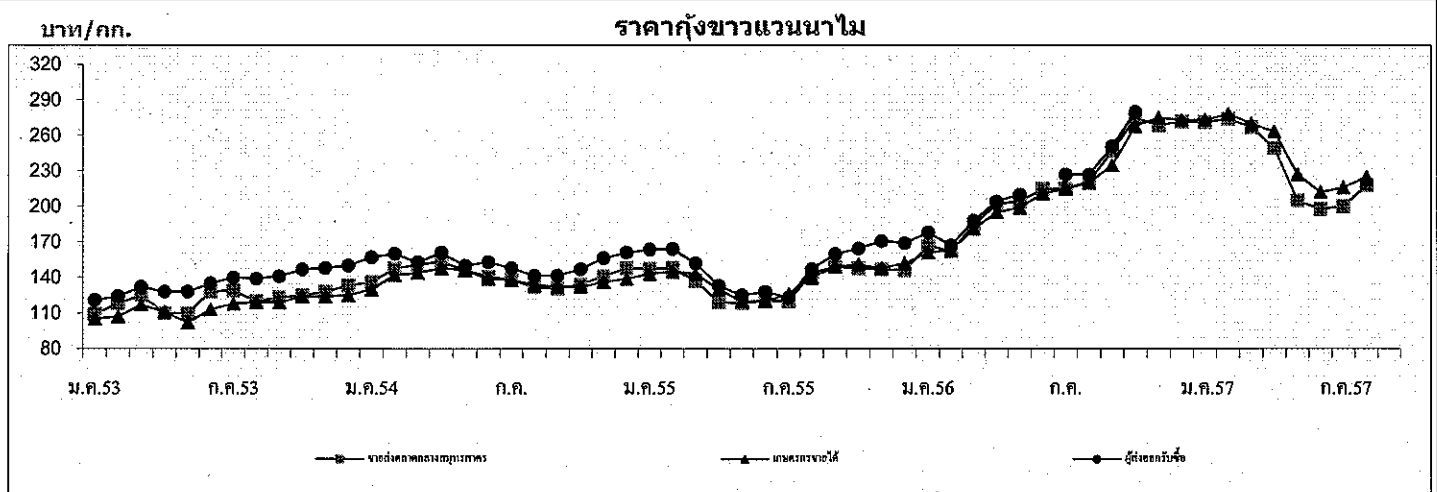

|             | <b>ปริมาณรถกุ้งขาวแวนนาไมเข้าตลาดกลางสัตว์น้ำ จ.สมุทรสาคร (หน่วย : ตันคอนเทนเนอร์)</b> |       |       |       |       |       |       |       |       |       |       |       | <b>รวม</b>    |
|-------------|----------------------------------------------------------------------------------------|-------|-------|-------|-------|-------|-------|-------|-------|-------|-------|-------|---------------|
| <b>2553</b> | 3,251                                                                                  | 2,656 | 3,503 | 3,071 | 3,072 | 3,557 | 3,296 | 3,612 | 4,752 | 4,202 | 3,816 | 2,928 | <b>41,716</b> |
| <b>2554</b> | 2,561                                                                                  | 1,894 | 2,880 | 2,507 | 2,609 | 3,613 | 3,394 | 3,921 | 3,852 | 2,856 | 3,063 | 2,352 | <b>35,502</b> |
| <b>2555</b> | 1,980                                                                                  | 2,312 | 2,669 | 2,319 | 3,335 | 3,099 | 3,034 | 2,848 | 3,016 | 2,643 | 3,168 | 2,273 | <b>32,696</b> |
| <b>2556</b> | 2,020                                                                                  | 1,583 | 1,823 | 1,658 | 1,675 | 1,558 | 1,831 | 1,999 | 2,077 | 2,079 | 1,913 | 1,579 | <b>21,795</b> |
| <b>2557</b> | 1,405                                                                                  | 1,502 | 1,684 | 1,513 | 1,598 | 1,832 | 1,387 | 1,599 |       |       |       |       | <b>12,520</b> |

หมายเหตุ : 1 ตัน มีกุ้งประมาณ 3 - 4 ตัน

# สับปะรด

สิงหาคม 2557

## 1. ผลผลิตและความต้องการใช้

|                                 | ปี 2552 | ปี 2553 | ปี 2554 | ปี 2555 | ปี 2556 | ปี 2557        |
|---------------------------------|---------|---------|---------|---------|---------|----------------|
| 1.1 ผลผลิต                      |         |         |         |         |         |                |
| - ผลผลิตโลก (ล้านตัน)           | 18.45   | 19.42   | 21.58   | 20.29   | 19.88   | 18.90          |
| - ผลผลิตไทย (ล้านตัน)           | 1.895   | 1.966   | 2.593   | 2.450   | 2.067   | 1.987          |
| 1.2 พื้นที่เก็บเกี่ยว (ไร่)     | 566,599 | 596,042 | 646,331 | 631,250 | 532,947 | 511,846        |
| 1.3 ความต้องการใช้              |         |         |         |         |         |                |
| 1) บริโภคสดภายในประเทศ(ล้านตัน) | 0.378   | 0.393   | 0.518   | 0.490   | 0.413   | 0.397          |
| 2) การส่งออก                    |         |         |         |         |         |                |
| สับปะรดกระป๋อง                  |         |         |         |         |         | (ม.ค.-มิ.ย.57) |
| - ปริมาณ (ล้านตัน)              | 0.509   | 0.519   | 0.641   | 0.586   | 0.565   | 0.313          |
| - มูลค่า (ล้านบาท)              | 15,013  | 14,684  | 20,080  | 16,872  | 15,409  | 9,178          |
| น้ำสับปะรดกระป๋อง               |         |         |         |         |         |                |
| - ปริมาณ (ล้านตัน)              | 0.141   | 0.131   | 0.140   | 0.136   | 0.137   | 0.063          |
| - มูลค่า (ล้านบาท)              | 6,316   | 6,460   | 6,718   | 5,447   | 4,466   | 2,466          |

ที่มา : สำนักงานเศรษฐกิจการเกษตร และ กรมศุลกากร

## 1.4 ผลผลิตออกสู่ตลาดมาก

เดือนเมษายน – มิถุนายน และ พฤศจิกายน – ธันวาคม

## 1.5 แหล่งเพาะปลูก

ประจวบคีรีขันธ์ ระยอง ชลบุรี เพชรบุรี

|                                   |      |      |      |      |      |               |
|-----------------------------------|------|------|------|------|------|---------------|
| 2. ราคาที่เกษตรกรขายได้ (บาท/กก.) |      |      |      |      |      | (ม.ค.-ส.ค.57) |
| (ราคาเฉลี่ยทั้งปี)                | 5.05 | 5.58 | 4.93 | 3.48 | 4.56 | 6.07          |
| 3. ต้นทุนการผลิต (บาท/กก.)        | 3.53 | 3.61 | 3.25 | 3.55 | 3.91 | 3.88          |

ที่มา : สำนักงานเศรษฐกิจการเกษตร

## 4. สถานการณ์ผลิต

ผลผลิตสับปะรดปี 2557 มีปริมาณ 1.987 ล้านตัน ลดลงจากปีก่อนร้อยละ 3.87 เนื่องจากเกษตรกรลดพื้นที่ปลูกแซมในสวนยางพาราและปาล์มน้ำมัน ผลผลิตจะออกสู่ตลาดมาก 2 ช่วง คือ ช่วงเดือนเมษายน-มิถุนายน และช่วงเดือนพฤศจิกายน-ธันวาคม แหล่งผลิตสำคัญ ได้แก่ ประจวบคีรีขันธ์ ระยอง ชลบุรี



## 5. สถานการณ์ตลาด

ในเดือนสิงหาคม 2557 ราคาเกษตรกรขายได้เฉลี่ย กก.ละ 6.07 บาท สูงขึ้นจากเดือนก่อน (กรกฎาคม 2557 กก.ละ 5.76 บาท) และสูงกว่าช่วงเดียวกันของปีก่อน (สิงหาคม 2556 กก.ละ 4.90 บาท) เนื่องจากผลผลิตออกสู่ตลาดน้อย ตลาดส่งออกที่สำคัญ ได้แก่ สหรัฐอเมริกา และยุโรป

## 6. สถานการณ์ส่งออก

6.1 ผลผลิตสับปรดประมาณร้อยละ 80 จะเข้าสู่กระบวนการผลิตเพื่อการส่งออก ผลิตภัณฑ์ส่วนใหญ่คือสับปรดกระป๋องและน้ำสับปรดเข้มข้น ประเทศคู่ค้าสำคัญ ได้แก่ สหรัฐอเมริกา เนเธอร์แลนด์ เยอรมัน รัสเซีย สเปน อิตาลี ญี่ปุ่น และประเทศในแถบตะวันออกกลาง

6.2 การส่งออกผลิตภัณฑ์จากสับปรดปี 2557 ระหว่างเดือนมกราคม-มิถุนายน มีปริมาณรวม 396,885 ตัน มูลค่า 13,216 ล้านบาท ปริมาณส่งออกเพิ่มขึ้นจากช่วงเดียวกันของปีก่อนร้อยละ 1.96 มูลค่าเพิ่มขึ้นร้อยละ 16.97 โดยเป็นสับปรดกระป๋อง 313,538 ตัน มูลค่า 9,178 ล้านบาท น้ำสับปรดเข้มข้น 63,090 ตัน มูลค่า 2,467 ล้านบาท สับปรดสดและแช่แข็ง ปริมาณ 1,556 ตัน มูลค่า 58 ล้านบาท และผลิตภัณฑ์สับปรดอื่นๆ ปริมาณ 18,700 ตัน มูลค่า 1,513 ล้านบาท (ที่มา : กรมศุลกากร)

## 7. คณะกรรมการนโยบายและพัฒนาสับปรดแห่งชาติ

มติคณะรัฐมนตรีวันที่ 23 มกราคม 2550 เห็นชอบให้กระทรวงเกษตรและสหกรณ์เป็นผู้รับผิดชอบหลักในคณะกรรมการนโยบายและพัฒนาสับปรดแห่งชาติ ซึ่งประกอบด้วย รองนายกรัฐมนตรีที่นายกรัฐมนตรีมอบหมายเป็นประธานกรรมการ รัฐมนตรีว่าการกระทรวงเกษตรและสหกรณ์ รัฐมนตรีว่าการกระทรวงอุตสาหกรรม เป็นรองประธาน ปลัดกระทรวงเกษตรและสหกรณ์ ปลัดกระทรวงอุตสาหกรรม ปลัดกระทรวงการคลัง ปลัดกระทรวงพาณิชย์ อธิบดีกรมส่งเสริมการเกษตร อธิบดีกรมวิชาการเกษตร ผู้อำนวยการสำนักงานมาตรฐานสินค้าเกษตรและอาหารแห่งชาติ นายกสมาคมที่เกี่ยวข้องกับสับปรด ผู้ทรงคุณวุฒิ เป็นกรรมการ เลขาธิการสำนักงานเศรษฐกิจการเกษตร เป็นกรรมการและเลขานุการ ผู้อำนวยการสถาบันอาหาร กระทรวงอุตสาหกรรม เป็นกรรมการและผู้ช่วยเลขานุการ คณะกรรมการฯ มีอำนาจหน้าที่ในการกำหนดนโยบายในการพัฒนาและแก้ไขปัญหาสับปรดของประเทศ

<<<<<<<<<(o)>>>>>>>>

กองส่งเสริมการค้าสินค้าเกษตร 1  
กรมการค้าภายใน  
กันยายน 2557

## ราคาสับปรดโรงงานที่เกษตรกรขายได้

หน่วย : บาท/กก.

| ปี   | มค.  | กพ.  | มีค. | เมย. | พค.  | มิย. | กค.  | สค.  | กย.  | ตค.  | พย.  | ธค.  | เฉลี่ย |
|------|------|------|------|------|------|------|------|------|------|------|------|------|--------|
| 2550 | 3.10 | 3.64 | 4.23 | 4.84 | 4.42 | 4.23 | 4.68 | 5.25 | 5.02 | 5.35 | 5.26 | 4.69 | 4.56   |
| 2551 | 4.39 | 4.53 | 5.05 | 4.59 | 3.12 | 3.54 | 5.55 | 5.74 | 6.10 | 5.04 | 3.62 | 3.17 | 4.54   |
| 2552 | 3.37 | 4.41 | 5.09 | 5.75 | 5.93 | 5.37 | 5.73 | 5.97 | 5.84 | 5.36 | 3.73 | 4.08 | 5.05   |
| 2553 | 4.38 | 5.23 | 5.32 | 5.37 | 5.44 | 5.84 | 6.12 | 6.21 | 5.69 | 5.77 | 5.75 | 5.85 | 5.58   |
| 2554 | 5.79 | 5.96 | 6.39 | 5.78 | 5.03 | 4.81 | 5.05 | 4.98 | 4.40 | 4.34 | 3.17 | 3.43 | 4.93   |
| 2555 | 3.16 | 3.45 | 3.04 | 2.59 | 2.71 | 3.09 | 3.83 | 4.19 | 4.61 | 4.50 | 3.34 | 3.22 | 3.48   |
| 2556 | 2.96 | 3.35 | 3.70 | 4.06 | 4.43 | 4.84 | 4.66 | 4.90 | 5.07 | 5.44 | 5.58 | 5.68 | 4.56   |
| 2557 | 6.01 | 6.50 | 7.26 | 7.42 | 7.10 | 5.62 | 5.76 | 6.07 |      |      |      |      | 6.48   |

ที่มา : สำนักงานเศรษฐกิจการเกษตร

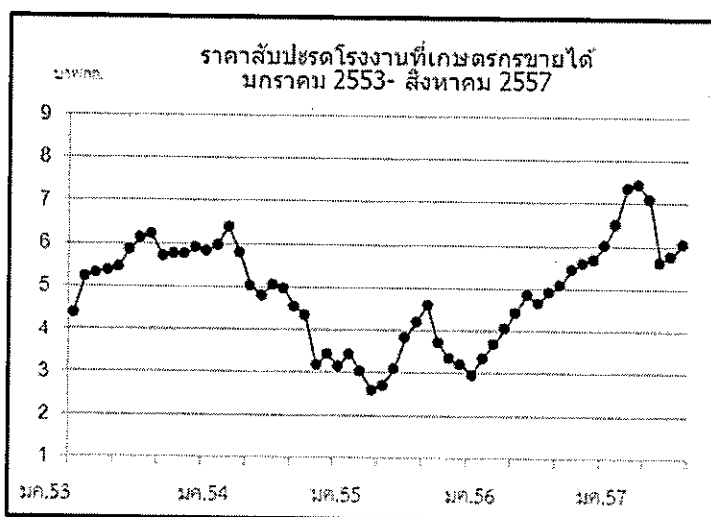

## ข้าวโพดเลี้ยงสัตว์

| โครงการผลิตและการใช้ (ล้านบาท) | ปี 53/54 | ปี 54/55 | ปี 55/56 | ปี 56/57 | ปี 57/58             | △ +/-   |
|--------------------------------|----------|----------|----------|----------|----------------------|---------|
| 1.1 ผลผลิต- โลก                | 834.610  | 889.327  | 868.761  | 984.370  | 985.394<br>(กท.57)   | +0.10   |
| - ไทย                          | 4.861    | 4.984    | 4.948    | 5.063    | 5.095<br>(มท.57)     | +0.64   |
| 1.2 ความต้องการใช้             | 4.280    | 4.360    | 4.670    | 4.720    | 4.770<br>(มท.-กท.57) | +1.06   |
| 1.3 นำเข้า                     | 0.367    | 0.196    | 0.197    | 0.182    | 0.008                | -100.00 |
| 1.4 ส่งออก                     | 0.393    | 0.319    | 0.122    | 0.561    | 0.481                | -21.76  |

ประเทศคู่ค้า นำเข้าจาก ลาว 64% กัมพูชา 36%

ส่งออก ฟิลิปปินส์ 74% จีน 21% เวียดนาม 5% อินโดนีเซีย 1%

ประเทศคู่แข่ง อินเดีย กัมพูชา ลาว

|                           | ปี 53/54 | ปี 54/55 | ปี 55/56 | ปี 56/57 | ปี 57/58 | △ +/- |
|---------------------------|----------|----------|----------|----------|----------|-------|
| 2. ต้นทุนการผลิต (บ./กก.) | 5.55     | 5.95     | 6.35     | 6.71     | 6.96     | +3.73 |

แหล่งผลิตสำคัญ ปี 2557/58 (พยากรณ์ มท.57)

| จังหวัด       | เนื้อที่เพาะปลูก<br>(ไร่) | ผลผลิต<br>(ตัน) | %   | ผลผลิต/ไร่<br>(กก.) |
|---------------|---------------------------|-----------------|-----|---------------------|
| 1. เพชรบูรณ์  | 1,028,600                 | 718,036         | 14  | 698                 |
| 2. นครราชสีมา | 766,065                   | 586,806         | 12  | 766                 |
| 3. เลย        | 764,630                   | 507,320         | 10  | 663                 |
| 4. น่าน       | 803,050                   | 487,484         | 10  | 607                 |
| 5. ตาก        | 706,117                   | 477,198         | 9   | 676                 |
| 6. เชียงราย   | 459,749                   | 321,185         | 6   | 699                 |
| 7. พะเยา      | 322,694                   | 217,502         | 4   | 674                 |
| 8.แพร่        | 312,995                   | 199,770         | 4   | 638                 |
| 9. นครสวรรค์  | 292,410                   | 196,655         | 4   | 673                 |
| 10. พิษณุโลก  | 272,095                   | 186,680         | 4   | 686                 |
| 11. อื่น ๆ    | 1,778,761                 | 1,196,626       |     |                     |
| รวมทั้งประเทศ | 7,507,166                 | 5,095,262       | 100 | 672                 |

| 3. ราคา (บาท/กก.)<br>(ความชื้นไม่เกิน 14.5%) | ปี 52/53 | ปี 53/54 | ปี 54/55 | ปี 55/56 | ปี 56/57 | Δ +/-<br>(กบ.-กบ.57) |       |
|----------------------------------------------|----------|----------|----------|----------|----------|----------------------|-------|
|                                              |          |          |          | สค.56    | กค.57    |                      | สค.57 |
| 3.1 เกษตรกรขายได้ทั้ง ปท.                    | 6.79     | 8.30     | 8.36     | 6.23     | 7.70     | 7.87                 | +2.21 |
| 3.2 จ.เพชรบูรณ์                              | 7.15     | 8.68     | 8.83     | 6.90     | 9.63     | 8.92                 | -7.37 |
| 3.3 โรงงานอาหารสัตว์รับซื้อ                  | 7.71     | 9.43     | 9.74     | 7.38     | 10.31    | 9.79                 | -5.04 |
| 3.4 ซื้อขายล่วงหน้าตลาดชिकाโก                |          |          |          |          |          |                      |       |
| - บาท/กก.                                    | 4.71     | 7.19     | 7.85     | 5.45     | 4.86     | 4.55                 | -6.38 |
| - เหรียญสหรัฐ/ตัน                            | 141.54   | 234.66   | 253.34   | 167.91   | 150.87   | 141.44               | -6.25 |

#### 4. สภาพปัญหา

4.1 **ต้นฤดู** (ก.ค.-ช.ค.) ปริมาณผลผลิตออกสู่ตลาดพร้อมกันจำนวนมาก โดยเฉพาะช่วง ส.ค.-ช.ค. (85%) และเป็นการเก็บเกี่ยวช่วงฤดูฝนข้าวโพดมีความชื้นสูง ส่งผลให้ราคาโน้มต่ำลง

4.2 **ปลายฤดู** (ม.ค.-พ.ค.) ปริมาณผลผลิตออกสู่ตลาดน้อย (12%) และความชื้นลดลง ทำให้ราคาสูงขึ้น ส่งผลกระทบต่อผู้ใช้วัตถุดิบอาหารสัตว์

#### 5. นโยบายและมาตรการ

##### 5.1 มาตรการนำเข้าข้าวโพดเลี้ยงสัตว์

5.1.1 มาตรการนำเข้าข้าวโพดเลี้ยงสัตว์ ปี 2555 ราคาข้าวโพดสูงขึ้นทั้งระบบ เนื่องจากผลผลิตลดลงไม่เพียงพอกับปริมาณความต้องการที่ใช้เพิ่มขึ้นตามการขยายตัวของปริมาณประชากรสัตว์ จึงต้องมีการนำเข้าข้าวโพดจากประเทศเพื่อนบ้าน การส่งออกลดลง เนื่องจากไม่สามารถแข่งขันรับซื้อเพื่อส่งออกได้ ราคาข้าวโพดเลี้ยงสัตว์ทั่วโลกอยู่ในเกณฑ์สูง

(1) คณะรัฐมนตรีมีมติเมื่อวันที่ 24 เม.ย.55 ดังนี้

(1.1) เห็นชอบให้องค์การคลังสินค้า (อคส.) นำเข้าข้าวโพดเลี้ยงสัตว์ตามแผนดำเนินการนำเข้าและการส่งมอบให้ผู้ซื้อ (ระบายจำหน่าย) ตามที่ อคส. เสนอ โดยเป็นข้าวโพดเลี้ยงสัตว์ (เมล็ด) ชนิดดีจากสาธารณรัฐประชาธิปไตยประชาชนลาว ปริมาณ 30,000 ตัน ระยะเวลานำเข้าเดือน พ.ค. - มิ.ย. 55 เพื่อจำหน่ายให้แก่เกษตรกรผู้เลี้ยงสัตว์รายย่อยภายในประเทศในราคาต่ำกว่าราคาหน้าฟาร์มของเกษตรกรผู้เลี้ยงสัตว์รายย่อยที่ซื้ออยู่

(1.2) ในส่วนของค่าใช้จ่ายในการดำเนินการนำเข้าข้าวโพดเลี้ยงสัตว์ของ อคส. (จ่ายขาด) จำนวน 37.50 ล้านบาท ให้องค์การคลังสินค้าขอตกลงรายละเอียดกับสำนักงานประมาณ เพื่อใช้จ่ายจากงบประมาณรายจ่ายประจำปีงบประมาณ พ.ศ. 2555 ที่ตั้งสำหรับการดำเนินโครงการรับจํานำผลผลิตทางการเกษตร ปีการผลิต 2554/55 ต่อไป

(2) คณะรัฐมนตรีมีมติเมื่อวันที่ 2 ต.ค.55 เห็นชอบตามมติคณะกรรมการนโยบายอาหาร (17 ก.ย.55) ให้กำหนดนโยบายและมาตรการนำเข้าข้าวโพดเลี้ยงสัตว์ ดังนี้

| ชื่อผูกพัน/กฎหมาย                                                                                                                                                                                                                                                               | มาตรการที่กำหนดปี 2556                                                                                                                                                                                                                                                                                                                                          |
|---------------------------------------------------------------------------------------------------------------------------------------------------------------------------------------------------------------------------------------------------------------------------------|-----------------------------------------------------------------------------------------------------------------------------------------------------------------------------------------------------------------------------------------------------------------------------------------------------------------------------------------------------------------|
| (1) WTO - โคเวตา 54,700 ตัน<br>- อากรในโคเวตา 20%<br>- อากรนอกโคเวตา 73%<br>- ค่าธรรมเนียมพิเศษตันละ 180 บาท                                                                                                                                                                    | - อากรในโคเวตาร้อยละ 20 ปริมาณโคเวตา 54,700 ตันตามที่ผูกพัน โดยให้ อคส.เป็นผู้นำเข้า<br>- อากรนำเข้านอกโคเวตาร้อยละ 73 และค่าธรรมเนียมพิเศษตันละ 180 บาท                                                                                                                                                                                                        |
| (2) AFTA - อากร 0%                                                                                                                                                                                                                                                              | - อากรนำเข้าน้อยละ 0 ระยะเวลานำเข้าระหว่างวันที่ 1 มีค. - 31 สค. 56 ผู้นำเข้าต้องปฏิบัติตามข้อกำหนดมาตรฐานและควบคุมการนำเข้าตามพรบ.ควบคุมคุณภาพอาหารสัตว์ พ.ศ.2525 สำหรับอคส.นำเข้าได้ไม่จำกัดเวลานำเข้า                                                                                                                                                        |
| (3) ACMECS                                                                                                                                                                                                                                                                      | - อากรนำเข้าน้อยละ 0 ระยะเวลานำเข้าระหว่างวันที่ 1 มีค. - 31 สค. 56                                                                                                                                                                                                                                                                                             |
| (4) FTA ไทย-นิวซีแลนด์ - อากร 0%<br>ไทย-ญี่ปุ่น(JTEPA) - อากร 0%<br>ไทย-ออสเตรเลีย<br>- โคเวตา 7,696.84 ตัน<br>- อากรในโคเวตา 10.67 %<br>- อากรนอกโคเวตา 65.70 %<br>ความตกลง อาเซียน-ญี่ปุ่น(AJCEP)<br>- อากร 12.7%<br><br>อาเซียน-เกาหลี (AKFTA)<br>- อากรนำเข้าในโคเวตา 8.89% | - อากรนำเข้าน้อยละ 0<br>- อากรในโคเวตาร้อยละ 10.67 ปริมาณโคเวตา 7,696.84 ตันตามที่ผูกพัน โดยให้ อคส.เป็นผู้นำเข้า<br>- อากรนำเข้านอกโคเวตาร้อยละ 65.70<br>- อากรนำเข้าในโคเวตาร้อยละ 12.7 ระยะเวลานำเข้าระหว่างวันที่ 1 มค. - 31 มีค. 56<br>- อากรนำเข้าในโคเวตาร้อยละ 10.9% ระยะเวลานำเข้าระหว่างวันที่ 1 เมย. - 31 ธค. 56<br>- อากรนำเข้าในโคเวตาร้อยละ 8.89% |
| (5) การนำเข้าทั่วไป<br>- อากรนำเข้า กก.ละ 2.75 บาท<br>- ค่าธรรมเนียมพิเศษตันละ 1,000 บาท                                                                                                                                                                                        | - อากรนำเข้า กก.ละ 2.75 บาท และค่าธรรมเนียมพิเศษตันละ 1,000 บาท<br>ทั้งนี้การนำเข้า นอกเหนือจากปริมาณในโคเวตาให้นำเข้าได้ไม่จำกัดปริมาณและช่วงเวลานำเข้า                                                                                                                                                                                                        |

5.1.2 มาตรการนำเข้าข้าวโพดเลี้ยงสัตว์ ปี 2556 คณะรัฐมนตรีมีมติเมื่อวันที่ 21 ม.ค.56 อนุมัตินำเข้าข้าวโพดเลี้ยงสัตว์จากลาวและกัมพูชาผ่านองค์การคลังสินค้า ดังนี้

(1) อนุมัติในหลักการการนำเข้าข้าวโพดเลี้ยงสัตว์จากประเทศลาวและกัมพูชาผ่านองค์การคลังสินค้า (อคส.) ตามที่กระทรวงพาณิชย์เสนอ ดังนี้

(1.1) ให้ อคส. นำเข้าข้าวโพดเลี้ยงสัตว์จากลาวในอัตราภาษีนำเข้าร้อยละ 0 ช่วงเดือนมกราคมถึงเดือนกุมภาพันธ์ 2556 เพื่อส่งออกไปยังประเทศที่สาม ประมาณ 2 แสนตัน

(1.2) ให้ อคส. นำเข้าข้าวโพดเลี้ยงสัตว์จากกัมพูชาในอัตราภาษีนำเข้าร้อยละ 0 เพื่อนำมาใช้เป็นวัตถุดิบอาหารสัตว์ในประเทศ ช่วงเดือนสิงหาคม 2556 ประมาณ 1 แสนตัน และเดือนพฤศจิกายน 2556 - มกราคม 2557 ประมาณ ๑.๕ แสนตัน

(2) ให้คณะกรรมการนโยบายอาหารร่วมกับหน่วยงานที่เกี่ยวข้องรับไปพิจารณารายละเอียดเพื่อบริหารจัดการช่วงเวลาและปริมาณการนำเข้าข้าวโพดเลี้ยงสัตว์ให้เหมาะสม โดยไม่ส่งผลกระทบต่อปริมาณและราคาผลผลิตข้าวโพดเลี้ยงสัตว์ภายในประเทศของไทย ทั้งนี้ ให้กระทรวงเกษตรและสหกรณ์และกระทรวงพาณิชย์รับความเห็นของสำนักงานคณะกรรมการพัฒนาการเศรษฐกิจและสังคมแห่งชาติที่เห็นควรว่ากระทรวงเกษตรและสหกรณ์ควรให้ความสำคัญกับความเข้มงวดในการกำกับดูแลการนำเข้าสินค้าเกษตรเข้ามาในราชอาณาจักร โดยการตรวจสอบคุณภาพและความปลอดภัย ทั้งศัตรูพืช โรคพืชและสัตว์ สารปนเปื้อนต่างๆ และความปลอดภัยด้านอาหาร โดยเฉพาะการนำเข้าตามแนวชายแดนต่างๆ อย่างเคร่งครัด รวมทั้งกระทรวงพาณิชย์ควรติดตามการนำเข้าเป็นระยะอย่างต่อเนื่อง เพื่อให้สามารถบริหารจัดการปริมาณและราคาข้าวโพดไม่ให้มีผลกระทบต่อเกษตรกรในประเทศ ไปพิจารณาดำเนินการในส่วนที่เกี่ยวข้องต่อไปด้วย

5.1.3 มาตรการนำเข้าข้าวโพดเลี้ยงสัตว์ ปี 2557 คณะรักษาความสงบแห่งชาติมีมติเมื่อวันที่ 29 ก.ค.57 ดังนี้

(1) ประกาศกระทรวงพาณิชย์เรื่อง การนำเข้าข้าวโพดที่ใช้เป็นวัตถุดิบอาหารสัตว์เข้ามาในราชอาณาจักร ตามความตกลงภายใต้เขตการค้าเสรีอาเซียน สำหรับปี พ.ศ.2557 ในอัตราภาษีนำเข้าร้อยละ 0

(1.1) กรณี อคส. ต้องนำเข้าระหว่างวันที่ 31 ก.ค.57 – 31 ธ.ค.57 และต้องจัดทำแผนการจัดซื้อให้สอดคล้องกับสถานการณ์ด้านการผลิต การตลาด ภาวะราคา และความต้องการใช้ เพื่อไม่ให้กระทบต่อราคาผลผลิตในประเทศ

(1.2) กรณีผู้นำเข้าทั่วไป ต้องนำเข้าระหว่างวันที่ 31 ก.ค.57 – 31 ธ.ค.57 และต้องปฏิบัติตามข้อกำหนดมาตรฐานควบคุมการนำเข้าตามพระราชบัญญัติควบคุมคุณภาพอาหารสัตว์ พ.ศ.2525

(1.3) ต้องนำเข้าทางด่านศุลกากรที่มีด่านตรวจพืชและด่านกักสัตว์หรือมีเจ้าหน้าที่ที่มีอำนาจของด่านดังกล่าวปฏิบัติหน้าที่

## 5.2 นโยบายและมาตรการแทรกแซงข้าวโพดเลี้ยงสัตว์

5.2.1 มาตรการแทรกแซงตลาดข้าวโพดเลี้ยงสัตว์ ปี 2556/57 คณะรัฐมนตรีมีมติเมื่อวันที่ 3 ก.ย. 2556 และ 1 ต.ค. 2556 อนุมัติมาตรการแทรกแซงตลาดข้าวโพดเลี้ยงสัตว์ ปี 2556/57 ตามมติคณะกรรมการนโยบายข้าวโพดเลี้ยงสัตว์เมื่อวันที่ 23 ส.ค. 2556 เพื่อรักษาระดับราคาข้าวโพดมิให้ตกต่ำและส่งผลกระทบต่อเกษตรกร เป้าหมาย 1.875 ล้านตันเมล็ด ได้แก่ มาตรการหลักและมาตรการเสริม รวมวงเงินทั้งสิ้น 4,297.50 ล้านบาท ประกอบด้วย

## (1) มาตรการหลัก

(1.1) การแทรกแซงรับซื้อและเชื่อมโยงผ่านผู้รวบรวมในพื้นที่ ให้ผู้รวบรวมในพื้นที่ (ผู้ซื้อ) รับซื้อข้าวโพดเลี้ยงสัตว์เมล็ด ความชื้น 14.5% กก.ละ 9.00 บาท (ความชื้น 30% กก.ละ 7.00 บาท) จากเกษตรกรตามใบรับรองเกษตรกร รายละไม่เกิน ๒๕ ตัน โดยรัฐจ่ายชดเชยให้กับผู้รับซื้อที่เข้าร่วมโครงการฯ ในอัตรา กก.ละ 1.50 บาท (ค่าใช้จ่ายในการปรับปรุงคุณภาพ กก.ละ 0.50 บาท และค่าบริหารจัดการ กก.ละ 1.00 บาท) เป้าหมาย 1.00 ล้านตันเมล็ด ณ ความชื้น 30% ระยะเวลาดำเนินการเดือนกันยายน – ธันวาคม 2556 วงเงินชดเชยให้กับผู้รวบรวม (ผู้ซื้อ) จำนวน 2,812.50 ล้านบาท

(1.2) การขยายปริมาณการรับซื้อ โดยขอความร่วมมือผู้ประกอบการอาหารสัตว์ และอุตสาหกรรมที่ใช้ข้าวโพดเลี้ยงสัตว์เป็นวัตถุดิบ จำนวน 6 แห่ง ได้แก่ ซีพีเอฟ/เบทาโกร/แหลมทอง/กรุงไทยอาหารสัตว์/ดีพัฒนาอาหารสัตว์ และทีโอพีดีมิลล์ ขยายกำลังการรับซื้อระหว่างเดือนกันยายน – ธันวาคม 2556 จากปกติเพิ่มขึ้นอีก 10% - 20% และรับซื้อในราคาที่เกษตรกรได้รับประโยชน์อย่างเต็มที่

(1.3) การชดเชยค่าขนส่งให้ผู้รวบรวมและสหกรณ์ผู้รวบรวม เพื่อให้ผู้รวบรวมและสหกรณ์ผู้รวบรวม จำนวน 11 จังหวัด ได้แก่ เชียงราย เชียงใหม่ ดาก น่าน แม่ฮ่องสอน ลำพูน ลำปาง พะเยา อุตรดิตถ์แพร่ และ เลย ซึ่งสถานประกอบการตั้งอยู่บนพื้นที่เขาสูงที่มีความยากลำบากในการขนส่ง โดยจ่ายชดเชยค่าขนส่งแก่ผู้รวบรวมและสหกรณ์ผู้รวบรวม ตามระยะทางที่เกิดขึ้นจริง (ซึ่งเกินกว่า 150 กม.ขึ้นไป) ในอัตราเดียวกับโครงการรับจ่านำสินค้าเกษตรของรัฐบาล ไม่เกิน กก.ละ 0.50 บาท จำนวน 175 ล้านบาท

## (2) มาตรการเสริม

(2.1) การเชื่อมโยงสหกรณ์ผู้ผลิตและผู้ซื้อ โดยให้สหกรณ์ผู้ปลูกข้าวโพดเลี้ยงสัตว์ (ผู้รวบรวม) รับซื้อข้าวโพดเลี้ยงสัตว์เมล็ด ความชื้น 14.5% กก.ละ 9.00 บาท (ความชื้น 30% กก.ละ 7.00 บาท) จากเกษตรกรตามใบรับรองเกษตรกร รายละไม่เกิน 25 ตัน และเชื่อมโยงให้แก่สหกรณ์/กลุ่มเกษตรกรผู้เลี้ยงสัตว์ โดยรัฐจ่ายชดเชยค่าปรับปรุงคุณภาพและค่าบริหารจัดการให้กับสหกรณ์ผู้ปลูกข้าวโพดเลี้ยงสัตว์ (ผู้รวบรวม) ในอัตรา กก.ละ 1.75 บาท (วงเงินจ่ายขาด 175 ล้านบาท) และจ่ายชดเชยค่าขนส่งให้สหกรณ์/กลุ่มเกษตรกรผู้เลี้ยงสัตว์ (ผู้ซื้อ) ในอัตรา กก.ละ 0.50 บาท (วงเงินจ่ายขาด 50 ล้านบาท) เป้าหมาย 0.10 ล้านตันเมล็ด ณ ความชื้น 30% ระยะเวลาดำเนินการเดือนกันยายน – ธันวาคม 2556 รวมเป็นเงินจ่ายขาด จำนวน 225 ล้านบาท

(2.2) การผลักดันการส่งออก ให้ผู้ส่งออกข้าวโพดเลี้ยงสัตว์ (ผู้ซื้อ) รับซื้อข้าวโพดเลี้ยงสัตว์เมล็ด ความชื้น 14.5% กก.ละ 7.50 บาท จากผู้รวบรวมและสหกรณ์ผู้รวบรวมที่เข้าร่วมมาตรการฯ เพื่อผลักดันการส่งออกเท่านั้น โดยรัฐจ่ายชดเชยค่าบริหารจัดการให้กับผู้ส่งออก อัตรา กก.ละ 0.50 บาท เป้าหมาย 0.50 ล้านตันเมล็ด และให้ผู้ส่งออกได้รับชดเชยราคาและค่าบริหารจัดการ รวม กก.ละ 2.00 บาท รวมเป็นเงินจ่ายขาด จำนวน 1,000 ล้านบาท

(2.3) การกำกับดูแลการเสริมสภาพคล่องตลาดข้าวโพดเลี้ยงสัตว์ เสริมสภาพคล่องในการรับซื้อให้ผู้รวบรวมและสหกรณ์ผู้รวบรวมข้าวโพดเลี้ยงสัตว์ที่เข้าร่วมดำเนินการตามมาตรการหลักตามข้อ (1. 1) และ (2.1) และผู้ประกอบการโรงงานอาหารสัตว์ ตลอดจนผู้ค้าทั่วไป ที่รับซื้อข้าวโพดเลี้ยงสัตว์ จากเกษตรกรตามราคาที่รัฐกำหนด เป้าหมายในการจ่ายชดเชยดอกเบี้ยที่ 1.0 ล้านตันเมล็ด วงเงินกู้รายละ

ไม่เกิน 10 ล้านบาท โดยรัฐจ่ายชดเชยอัตราดอกเบี้ยเงินกู้ในอัตราร้อยละ 2 ต่อปี ระยะเวลา 6 เดือนวงเงินกู้เป็นเงินจ่ายขาดจำนวน 70.00 ล้านบาท ทั้งนี้ ให้ ธ.ก.ส. หรือธนาคารพาณิชย์เป็นผู้ดำเนินการ

(3) การกำกับดูแล จัดสรรให้กรมการค้าภายในเพื่อเป็นค่าใช้จ่ายในการบริหารจัดการ จัดเตรียมแนวทางการดำเนินการประชุมชี้แจงกำกับดูแลให้มีความรัดกุม ชัดเจน เพื่อป้องกันไม่ให้เกิดการทุจริตสวมสิทธิ์ รวมถึงประชาสัมพันธ์ให้กับผู้เกี่ยวข้องได้รับทราบอย่างทั่วถึง โดยให้เบิกจ่ายค่าใช้จ่ายดำเนินการได้ตามจริง แต่ไม่เกินร้อยละ 1 ของวงเงินดำเนินการ 1,500 ล้านบาท จำนวน 15 ล้านบาท

## 6. ผลการดำเนินการ

6.1 นโยบายและมาตรการนำเข้าข้าวโพดเลี้ยงสัตว์ ปี 2556 กรมมีมติเมื่อ 21 ม.ค.56 อนุมัติให้อคส. นำเข้าข้าวโพดเลี้ยงสัตว์จากลาวในอัตรารายวันนำเข้าร้อยละ 0 ช่วงเดือนม.ค.-ก.พ.2556 เพื่อส่งออกไปยังประเทศที่สาม ประมาณ 2 แสนตัน ผลดำเนินการ บริษัท นานาพรรณเกษตรอุตสาหกรรม จำกัด ได้นำเข้าข้าวโพดเลี้ยงสัตว์จาก สปป.ลาว ได้เพียง 6,000 ตัน และมีคุณภาพต่ำในนามของ อคส. โดยได้นำมาผ่านกระบวนการปรับปรุงคุณภาพด้วยเครื่องคัดแยกสิ่งเจือปน ส่งผลให้มีอัตราการสูญเสียข้าวโพดที่ถูกคัดออกร้อยละ 10 หรือคิดเป็นปริมาณ 600 ตัน และได้ส่งออกไปยังสาธารณรัฐประชาธิปไตยประชาชนลาว เมื่อวันที่ 8 ก.พ. 2556 ส่วนข้าวโพดที่ถูกคัดออกได้นำไปปรับปรุงเพื่อจำหน่ายให้กับผู้ประกอบการอาหารสัตว์และกลุ่มสหกรณ์การเกษตรในการใช้เป็นวัตถุดิบผลิตเป็นอาหารสัตว์ต่อไป

6.2 มาตรการแทรกแซงตลาดข้าวโพดเลี้ยงสัตว์ ปี 2556/57 ผลการดำเนินการมาตรการแทรกแซงตลาดข้าวโพดเลี้ยงสัตว์ ปี 2556/57 ตั้งแต่วันที่ 3 ก.ย. - 31 ธ.ค.2556 มาตรการหลัก (1) การแทรกแซงรับซื้อโดยผู้รวบรวม ปริมาณ 1.860 ล้านตัน (2) การจ่ายชดเชยค่าขนส่งผู้รวบรวม ปริมาณ 0.186 ล้านตัน (3) การจ่ายชดเชยค่าขนส่งสหกรณ์ผู้ใช้ ปริมาณ 808 ตัน มาตรการเสริม (1) การแทรกแซงรับซื้อโดยสหกรณ์ผู้รวบรวม ปริมาณ 0.010 ล้านตัน (2) การผลักดันส่งออก ปริมาณ 0.466 ล้านตัน (3) การเสริมสภาพคล่องทางการค้า ไม่มีผู้ผ่านตามหลักเกณฑ์ที่กำหนด

## 7. สถานการณ์ ปี 2557/58

สถานการณ์ในประเทศ ในเดือนสิงหาคม 2557 ราคาเกษตรกรขายได้ จ.เพชรบูรณ์ ปรับตัวลดลงจาก กก.ละ 9.63 บาท เป็น กก.ละ 8.92 บาท ลดลงร้อยละ 7.37 เนื่องจากผลผลิตฤดูใหม่เริ่มออกสู่ตลาดเกษตรกรเก็บเกี่ยวในช่วงฤดูฝนทำให้ผลผลิตมีความชื้นสูง ส่วนราคาโรงงานอาหารสัตว์ปรับตัวลดลงจาก กก.ละ 10.31 บาท เป็น กก.ละ 9.79 บาท ลดลงร้อยละ 5.04 เนื่องจากผลผลิตที่ออกสู่ตลาดในช่วงนี้มีความชื้นสูง โรงงานอาหารสัตว์ไม่นิยมเก็บเข้าสต็อกอาจเกิดปัญหาเชื้อรา ประกอบกับช่วงเดือนสิงหาคม 2557 เปิดให้นำเข้าข้าวโพดเลี้ยงสัตว์จากประเทศเพื่อนบ้าน จึงมีสต็อกเพียงพอกับความต้องการใช้แล้ว

ต่างประเทศ ราคาตลาดชิคาโกปรับตัวลดลงจากเดือนที่ผ่านมาจาก กก.ละ 4.86 บาท เป็น กก.ละ 4.55 บาท ลดลงร้อยละ 6.38 จากแรงเทขายของเกษตรกร เนื่องจาก USDA รายงานว่าจะมีผลผลิตในปีเพิ่มขึ้น

\*\*\*\*\*



## กาแฟ

| รายการ/ปี                            | 2553/54                                                               | 2554/55   | 2555/56   | 2556/57       | 2557/58*(F) |       |
|--------------------------------------|-----------------------------------------------------------------------|-----------|-----------|---------------|-------------|-------|
| <b>1. ผลผลิตและความต้องการใช้</b>    |                                                                       |           |           |               |             |       |
| 1.1 สต็อกโลกต้นปี (ตัน) (*ประมาณการ) | 1,737,300                                                             | 1,556,760 | 2,160,360 | 2,161,740     | 1,926,960*  |       |
| 1.2 ผลผลิตโลก (ตัน)                  | 8,425,020                                                             | 8,633,820 | 9,308,400 | 9,008,700     | 8,920,260*  |       |
| - บราซิล (ตัน)                       | 3,270,000                                                             | 2,952,000 | 3,456,000 | 3,222,000     | 2,970,000*  |       |
| - เวียดนาม (ตัน)                     | 1,164,900                                                             | 1,560,000 | 1,590,000 | 1,738,500     | 1,755,000*  |       |
| 1.3 ผลผลิตไทย (ตัน)                  | 42,394                                                                | 41,461    | 37,460    | 38,463        | 37,366      |       |
| - อาราบิก้า (ตัน)                    | 5,339                                                                 | 6,145     | 7,792     | 7,989         | 9,347       |       |
| - โรบัสต้า (ตัน)                     | 37,055                                                                | 35,316    | 29,668    | 30,463        | 28,019      |       |
| 1.4 การใช้โลก (ตัน)                  | 8,045,220                                                             | 8,499,360 | 8,497,200 | 8,734,980     | 8,862,600*  |       |
| 1.5 การใช้ไทย (ตัน)                  | 61,480                                                                | 67,620    | 70,000    | 75,000        |             |       |
| 1.6 ช่วงออกสู่ตลาด                   | ต.ค.-เม.ย.และ ออกมาก ธ.ค.-มี.ค.                                       |           |           |               |             |       |
| 1.7 การนำเข้า                        | - ข้อผูกพัน WTO ให้นำเข้าในโควตา 5.25 ตัน ภายในโควตา 30% นอกโควตา 90% |           |           |               |             |       |
|                                      | - กาแฟสำเร็จรูปในโควตา 134 ตัน ภายในโควตา 40% นอกโควตา 49%            |           |           |               |             |       |
|                                      | - ข้อผูกพัน AFTA เมล็ดกาแฟ 5% กาแฟสำเร็จรูป 0%                        |           |           |               |             |       |
|                                      |                                                                       |           |           | ต.ค.56-ก.ค.57 |             |       |
| - เมล็ดกาแฟ (ตัน)                    | 12,291                                                                | 37,167    | 24,435    | 24,778        |             |       |
| - กาแฟคั่ว (ตัน)                     | 334                                                                   | 427       | 408       | 643           |             |       |
| - กาแฟผงสำเร็จรูป (ตัน)              | 2,959                                                                 | 4,042     | 6,036     | 5,522         |             |       |
| - กาแฟผสมน้ำตาลและครีมเทียม (ตัน)    | 4,803                                                                 | 5,833     | 1,699     | 4,471         |             |       |
| 1.8 การส่งออก                        |                                                                       |           |           |               |             |       |
| - เมล็ดกาแฟ (ตัน)                    | 241                                                                   | 876       | 1,938     | 292           |             |       |
| - กาแฟคั่ว (ตัน)                     | 881                                                                   | 215       | 159       | 161           |             |       |
| - กาแฟผงสำเร็จรูป (ตัน)              | 6,471                                                                 | 6,561     | 6,802     | 2,394         |             |       |
| - กาแฟผสมน้ำตาลและครีมเทียม (ตัน)    | 36,193                                                                | 37,834    | 8,043     | 39,246        |             |       |
| 2. ต้นทุนการผลิต (บาท/กก.)           | 45.51                                                                 | 46.20     | 50.77     | 47.55         |             |       |
| 3. ราคา (บาท/กก.)                    |                                                                       |           |           |               |             |       |
| รายการ/ปี                            | 2552/53                                                               | 2553/54   | 2554/55   | 2555/56       | 2556/57     |       |
|                                      |                                                                       |           |           |               | ก.ค.        | ส.ค.  |
| ● ราคาเกษตรกรขายได้ สศก. (เกรดคละ)   | 57.50                                                                 | 70.94     | 69.09     | 71.16         | -           | -     |
| ● ราคาเกษตรกรขายได้ จ.ชุมพร (เกรดดี) | 55.93                                                                 | 66.26     | 67.03     | 65.76         | -           | -     |
| ● โรงงานรับซื้อ จ.ชุมพร              | 57.63                                                                 | 66.78     | 64.69     | 63.41         | -           | -     |
| ● ราคาซื้อขายล่วงหน้าตลาดลอนดอน      | 47.16                                                                 | 66.35     | 62.08     | 57.95         | 65.90       | 64.15 |

หมายเหตุ (1) ปริมาณสต็อก ผลผลิตโลกและการใช้ของโลก จากกระทรวงเกษตรสหรัฐอเมริกา

(2) ปริมาณผลผลิตของไทย ต้นทุนการผลิต ราคาเกษตรกรขายได้ จากสำนักงานเศรษฐกิจการเกษตร

(3) ความต้องการใช้ภายในประเทศ จากคณะทำงานพืชกาแฟ

(4) ปริมาณนำเข้า-ส่งออก จากกรมศุลกากร

#### 4. สถานการณ์และแนวโน้ม

##### 4.1 สถานการณ์ตลาดโลก

4.1.1 การผลิต/การใช้ กระทรวงเกษตรสหรัฐฯ คาดการณ์ (มิ.ย.57) ผลผลิตปี 2557/58 มีปริมาณ 8.920 ล้านตัน ลดลงจากปีที่ผ่านมาร้อยละ 0.98 เมื่อรวมกับสต็อกต้นปี 1.927 ล้านตัน จะมีอุปทานรวม 10.847 ล้านตัน สำหรับความต้องการใช้มีประมาณ 8.863 ล้านตัน สูงกว่าปีที่ผ่านมาร้อยละ 1.46

4.1.2 ราคากาแฟโรบัสตาตลาดโลก (ลอนดอน) เดือนสิงหาคม 2557 ราคาซื้อขายล่วงหน้าตลาดลอนดอน ราคาเฉลี่ยตันละ 64.15 บาท/กก. (1,993.22 ตัน/ดอลลาร์) ปรับตัวลดลงจากเดือนก่อน ซึ่งมีราคาเฉลี่ยตันละ 65.90 บาท/กก. (2,040.45 ตัน/ดอลลาร์) คิดเป็นร้อยละ 2.73 เนื่องจากราคากาแฟโรบัสตายังคงเคลื่อนไหวลดลงอย่างต่อเนื่อง โดยในตลาดมีผลผลิตเป็นจำนวนมาก ในขณะที่ความต้องการซื้อลดลง

##### 4.2 สถานการณ์ในประเทศ

4.2.1 ผลผลิต ปี 2557/58 สำนักงานเศรษฐกิจการเกษตรคาดการณ์ผลผลิตกาแฟ ทั้งประเทศ จะมีปริมาณ 37,366 ตัน แยกเป็นกาแฟโรบัสตา 28,019 ตัน หรือร้อยละ 74.99 และอาราบิก้า 9,347 ตัน หรือร้อยละ 25.01 ลดลงจากปี 2556/57 ร้อยละ 2.85 เนื้อที่ให้ผลรวมทั้งประเทศเพิ่มขึ้นจากการขยายตัวของแหล่งปลูกกาแฟพันธุ์อาราบิก้าในภาคเหนือ และภาคตะวันออกเฉียงเหนือ เนื่องจากภาครัฐและเอกชนมีการส่งเสริมให้ปลูกเพิ่มในสวนไม้ยืนต้นและพื้นที่ป่าชุมชนตั้งแต่ปี 2554 เริ่มในผลผลิตในปีนี้ ส่วนผลผลิตต่อไร่ ในภาพรวมลดลงเนื่องจากแหล่งผลิตกาแฟทางภาคใต้ประสบปัญหาฝนทิ้งช่วงอากาศร้อน และแห้งแล้ง กาแฟติดดอกออกผลไม่ดี โดยมีผลผลิตเฉลี่ยต่อไร่ทั่วประเทศไร่ละ 139 กิโลกรัม เพิ่มขึ้นจากปีก่อน 7 กิโลกรัม หรือเพิ่มขึ้นร้อยละ 4.79 สำหรับความต้องการใช้กาแฟในประเทศมีปริมาณเพิ่มขึ้น เนื่องจากความนิยมบริโภคกาแฟของคนไทยที่เพิ่มขึ้น และความต้องการใช้เมล็ดกาแฟของโรงงานแปรรูปยังเพิ่มขึ้นอย่างต่อเนื่อง โดยผลผลิตกาแฟจะออกสู่ตลาดมากช่วงเดือนตุลาคม 2557 – เมษายน 2558

##### 4.2.2 ราคาเมล็ดกาแฟโรบัสตา สิ้นสุดฤดูกาลเก็บเกี่ยวผลผลิต

#### 5. การเปิดตลาดสินค้ากาแฟตามข้อตกลงเขตการค้าเสรีอาเซียน (AFTA)

5.1 ตั้งแต่ 1 มกราคม 2553 มีการยกเลิกมาตรการโควตาภาษีและลดอัตราภาษีนำเข้าเมล็ดกาแฟจากร้อยละ 20 เหลือร้อยละ 5 และกาแฟสำเร็จรูปจากร้อยละ 5 เหลือร้อยละ 0 ซึ่งการเปิดตลาดดังกล่าว อาจส่งผลกระทบต่อตลาดกาแฟในประเทศ หน่วยงานที่เกี่ยวข้องจึงได้หามาตรการป้องกัน โดยคณะกรรมการนโยบายและแผนพัฒนาการเกษตรและสหกรณ์ ได้มีมติ (30 ก.ย.52) เห็นชอบมาตรการรองรับผลกระทบแล้ว

5.2 คณะอนุกรรมการพิจารณา มีมติเมื่อวันที่ 17 กุมภาพันธ์ 2557 เห็นชอบหลักเกณฑ์เงื่อนไขการนำเข้าเมล็ดกาแฟภายใต้ AFTA ในปี 2557 โดยให้ อคส.หรือผู้ประกอบการที่ประกอบธุรกิจแปรรูปกาแฟ และเป็นนิติบุคคลเป็นผู้นำเข้า ภายใต้เงื่อนไขและการกำกับ ดูแลของคณะอนุกรรมการพิจารณา ดังนี้

1) ให้นำเข้าเมล็ดกาแฟเพื่อใช้เป็นวัตถุดิบในการแปรรูปเท่านั้น ห้ามจำหน่ายหรือแจกจ่ายเป็นวัตถุดิบในประเทศ

2) ช่วงเวลานำเข้า

- เพื่อใช้ในประเทศ : เมษายน-พฤศจิกายน

- เพื่อผลิตเป็นผลิตภัณฑ์ส่งออก : พฤษภาคม-สิงหาคม

3) กำหนดให้ผู้ที่มีสิทธินำเข้าเมล็ดกาแฟรับซื้อผลผลิตกาแฟในประเทศในฤดูกาลถัดไปเป็นปริมาณสองเท่าจากปริมาณที่นำเข้าจริง โดยจะต้องรับซื้อตามราคาตลาดโลก หรือหากราคาตลาดโลกตกต่ำให้รับซื้อในราคาอย่างน้อย 60 บาท ต่อ กก.

4) คุณสมบัติของผู้นำเข้าจะต้องมีประวัติการรับซื้อภายในประเทศย้อนหลังอย่างน้อย 1-2 ปี และมีใบอนุญาตโรงงานผลิตอาหารด้วย

5) ต้องรายงานการนำเข้า การใช้ สต็อกคงเหลือภายใน 1 เดือน และมีบทลงโทษหากไม่ดำเนินการ

5.3 ยุทธศาสตร์กาแฟ ปี 2552-2556 คณะรัฐมนตรีมีมติ (16 มิ.ย.52) เห็นชอบยุทธศาสตร์กาแฟปี 2552-2556 โดยมีเป้าหมายลดต้นทุนการผลิตกาแฟเท่ากับหรือมากกว่าเวียดนามไม่เกิน 10% เพิ่มผลผลิตต่อไร่ของกาแฟ รวมทั้งเพิ่มปริมาณแปลงกาแฟที่ได้รับการรับรอง GAP ไม่น้อยกว่า 50% และได้ผลผลิตกาแฟเพียงพอกับความต้องการใช้ของอุตสาหกรรมกาแฟในประเทศ. สรุปสาระสำคัญได้ดังนี้

(1) การเพิ่มประสิทธิภาพการผลิตและลดต้นทุนการผลิต

- วิจัยและพัฒนากาแฟโรบัสตา เพื่อให้ได้พันธุ์ที่ให้ผลผลิตสูงและมีคุณภาพดีเป็นที่ยอมรับของเกษตรกรและภาคอุตสาหกรรม เหมาะสำหรับใช้เป็นพันธุ์ปลูกในอนาคต

- วิจัยพันธุ์กาแฟอาราบิกาด้านทานโรคราสนิม เพื่อคัดเลือกสายพันธุ์กาแฟอาราบิกาที่ต้านทานต่อโรคราสนิม

- วิจัยเทคโนโลยีการผลิตเพื่อเพิ่มประสิทธิภาพการผลิต พัฒนาประสิทธิภาพการผลิตกล้าโดยการเพาะเลี้ยงเนื้อเยื่อในระบบ Temporary Immersion Bioreactor แทนการเพาะเลี้ยงในอาหารแข็ง พัฒนาเทคโนโลยีการจัดการต้นกล้าทั้งก่อนและหลังการย้ายต้นกล้า เพิ่มปริมาณคาร์บอนไดออกไซด์ให้แก่ต้นอ่อน และการเลือกใช้วัสดุปลูกที่เหมาะสม

- การจัดการสวนกาแฟที่มีอายุมากเพื่อเพิ่มประสิทธิภาพการผลิตกาแฟโรบัสตา การตัดพุ่มต้นและเปลี่ยนยอดให้เป็นพันธุ์ดี เพื่อเพิ่มประสิทธิภาพการผลิตของต้นกาแฟโรบัสตาที่มีอายุมาก พบว่าสามารถเพิ่มผลผลิตกาแฟได้มากถึง 98% และมีกำไรเพิ่มขึ้นถึง 97%

(2) การเพิ่มมูลค่าผลิตภัณฑ์กาแฟ โดยการส่งเสริมการแปรรูปในสถาบันเกษตรกร ดำเนินกิจกรรมการเพิ่มประสิทธิภาพการผลิตและลดต้นทุนการผลิตของเกษตรกรการถ่ายทอดเทคโนโลยีการผลิตการแปรรูปกาแฟ/ สัมมนาแลกเปลี่ยนความรู้ โดยการจัดประชุมเชิงปฏิบัติการให้กับผู้แทนสถาบันเกษตรกร กิจกรรมดำเนินการธุรกิจกาแฟของสถาบันเกษตรกร โดยการสนับสนุนเงินทุน/เงินกู้ดอกเบี้ยต่ำ

(3) การพัฒนาและส่งเสริมด้านการสร้างเสถียรภาพราคา

- ส่งเสริมการซื้อขายเมล็ดกาแฟและผลิตภัณฑ์กาแฟตามชั้นคุณภาพ เพื่อส่งเสริมสินค้าเกษตรให้ได้คุณภาพมาตรฐานและปลอดภัย โดยประกาศในราชกิจจานุเบกษา เมื่อวันที่ 28 ธันวาคม 2552

- การบริหารตลาดภายในและตลาดต่างประเทศ เพื่อส่งเสริมสินค้าเกษตรให้ได้คุณภาพมาตรฐานและปลอดภัย โดยประกาศในราชกิจจานุเบกษา เมื่อวันที่ 12 พฤศจิกายน 2553

(4) การปรับฐานการบริหารจัดการ

- จัดตั้งสำนักงานเลขานุการ เพื่อขับเคลื่อนยุทธศาสตร์กาแฟ และพิจารณาการนำเข้าเมล็ดกาแฟ กาแฟสำเร็จรูป เพื่อให้เกิดประโยชน์สูงสุดต่ออุตสาหกรรมกาแฟ

- สร้างเครือข่ายข้อมูลกาแฟในและต่างประเทศ มีการจัดงาน Asean coffee & Tea Festival ประจำปี ประสานงานจัดการประชุม Asean coffee & Tea association และการเข้าร่วมประชุม

ASEAN National Focal Point Working Group on Coffee ทุก 2 ปี

- รวบรวมและประสานงานข้อมูลกาแฟในประเทศ เพื่อเป็นแนวทางในการพิจารณาการนำเข้าส่งออกในการพัฒนาอุตสาหกรรมกาแฟต่อไป

#### สรุปผลดำเนินการตามเป้าหมาย

- สามารถวิจัยและพัฒนาพันธุ์สำหรับเกษตรกรที่มีคุณภาพและผลผลิตสูง(กาแฟโรบัสตาแนะนำ 5 พันธุ์ และกาแฟอาราบิก้าพันธุ์รับรอง 1 พันธุ์) และเทคโนโลยีการเพิ่มผลผลิตและประสิทธิภาพกาแฟที่สามารถนำไปประโยชน์ได้

- เพิ่มผลผลิตจาก 200 กก./ไร่ เป็น 300 กก./ไร่ และในการปลูกร่วมกับพืชอื่นจาก 143 กก./ไร่ เป็น 180 กก./ไร่ ในแปลงต้นแบบ

- สามารถถ่ายทอดเทคโนโลยีการเพิ่มผลผลิต ได้แก่ การตัดพินต้น การเปลี่ยนพันธุ์ดีแก่เกษตรกร จำนวนมากกว่า 2,500 ราย ในพื้นที่ปลูกกาแฟทั้งภาคเหนือและภาคใต้

- สามารถเพิ่มจำนวนแปลงกาแฟที่ได้รับการรับรอง GAP มากกว่า 50%

5.4 การปรับโครงสร้างสินค้ากาแฟแบบครบวงจร มติคณะกรรมการบริหารกองทุนปรับโครงสร้างภาคเกษตร (17 ก.ย.52) เห็นชอบโครงการปรับโครงสร้างสินค้ากาแฟแบบครบวงจร เพื่อช่วยเพิ่มผลผลิตต่อไร่ ลดต้นทุนการผลิตและช่วยแปรรูปสินค้ากาแฟ ระยะเวลาโครงการ 7 ปี สนับสนุนเงินกองทุนฯ 54,442,870 บาท ให้แก่สหกรณ์ผู้ปลูกกาแฟจังหวัดชุมพร จำกัด กลุ่มเกษตรกรทำสวนเขาทะเล จังหวัดชุมพร และกลุ่มเกษตรกรทำสวน จปร. จังหวัดระนอง

ผลการดำเนินงาน ในภาพรวมของปี 2556 พบว่า มีระดับความสำเร็จคิดเป็นร้อยละ 100.41 จัดอยู่ในระดับดีเยี่ยม ดังนี้

##### 5.4.1 กิจกรรมเพิ่มประสิทธิภาพการผลิตและลดต้นทุนการผลิตกาแฟ

1) กรมส่งเสริมการเกษตร คัดเลือกเกษตรกรเข้าร่วมโครงการจำนวน 220 ราย ครบตามเป้าหมายที่กำหนดไว้ การรวมกลุ่มและจัดเวทีเรียนรู้แบบมีส่วนร่วม เป้าหมายการดำเนินงานจำนวน 4 ครั้ง โดยอ.ท่าแซะ จ.ชุมพร จัดอบรม 4 ครั้ง ตามเป้าหมายการจัดทำแปลงเพิ่มประสิทธิภาพการผลิต และลดต้นทุนการผลิตกาแฟตัดทั้งแปลงแล้วเสร็จ อ.สวี จ.ชุมพร จัดอบรมแล้ว 2 ครั้ง จัดทำแปลงฯ โดยตัดพินต้นทั้งแปลงร้อยละ 85 และตัดบางส่วนร้อยละ 5 ส่วน อ.กระบุรี จ.ระนอง จัดอบรม 4 ครั้ง ตามเป้าหมาย จัดทำแปลงฯ ตัดทั้งแปลงร้อยละ 24 ตัดบางส่วนร้อยละ 46 และยังไม่ตัดอีกร้อยละ 30

2) กรมพัฒนาที่ดิน มีหน้าที่สำรวจ ตรวจสอบวิเคราะห์สภาพพื้นที่ปลูกกาแฟทางกายภาพและถ่ายทอดเทคโนโลยีการปรับปรุงดินด้วยอินทรีย์วัตถุ จัดหน่วยบริการเคลื่อนที่ เข้ามาปฏิบัติการตรวจสอบดิน เพื่อความสะดวกและรวดเร็ว จำนวน 289 ราย ร้อยละ 115.60 ของเป้าหมาย 250 ราย และส่งผลการตรวจวิเคราะห์ดินให้กับเกษตรกรรับทราบแล้ว

5.4.2 กิจกรรมส่งเสริมพัฒนาธุรกิจกาแฟของสถาบันเกษตรกร กรมส่งเสริมสหกรณ์จัดประชุมเชิงปฏิบัติการให้กับผู้แทนสถาบันเกษตรกร 2 ครั้ง ครั้งที่ 1 ที่โรงแรมนานาบุรี จ.ชุมพร เมื่อวันที่ 28 - 29 เมษายน 2556 มีผู้เข้าร่วมจำนวน 63 ราย และครั้งที่ 2 ที่โรงแรมทิตินิ จ.ระนอง เมื่อวันที่ 9 - 10 ตุลาคม 2556 จำนวนผู้เข้าร่วม 65 ราย

#### 5.4.3 กิจกรรมด้านการดำเนินธุรกิจ และเพิ่มมูลค่ากาแฟของสถาบันเกษตรกร

1) สหกรณ์ผู้ปลูกกาแฟ จ.ชุมพร จำกัด ได้ใช้จ่ายเงินทุนหมุนเวียนในการรวบรวมผลผลิตเมล็ดกาแฟ ปริมาณ 956.79 ตัน มูลค่า 66,024,371 บาท จัดซื้อกาแฟสำเร็จรูป 5.74 ตัน เป็นเงิน 2,156,797 บาท และจำหน่ายเมล็ดกาแฟ 1,056.57 ตัน จำนวนเงิน 78,197.78 บาท กาแฟคั่ว 1.66 ตัน จำนวนเงิน 324,825 บาท กาแฟคั่ว-บด 18, 383 กก. เป็นเงิน 3,654,933 บาท และกาแฟ ทรีอินวัน 36,814 ห่อ จำนวนเงิน 2,872,146 บาท

2) กลุ่มเกษตรกรทำสวนเขาทะเล จ.ชุมพร ได้ใช้จ่ายเงินทุนหมุนเวียนในการจัดซื้อกาแฟสำเร็จรูป 136.86 ตัน เป็นเงิน 108,853,029 บาท และกลุ่มฯ จำหน่ายกาแฟคั่ว-บด 4,567 กก. เป็นเงิน 985,496 บาท และกาแฟ ทรีอินวัน 1,279,868 ห่อ จำนวนเงิน 91,380,787 บาท

3) กลุ่มเกษตรกรทำสวน จปร. อ.กระบุรี จ.ระนอง ได้ใช้ ใช้จ่ายเงินทุนหมุนเวียนในการจัดหาวัสดุอุปกรณ์ ได้แก่ น้ำตาล วัตถุติด 3 in 1 ครีมเทียม และกาแฟเมล็ด ได้จำหน่ายกาแฟ 3 in 1 จำนวน 3,798 ห่อ เป็นเงิน 379,020 บาท

#### 5.4.4 การชำระเงินคืนกองทุนฯ

สถาบันเกษตรกร ชำระเงินยืมปลอดดอกเบี้ยคืนกองทุนฯ เมื่อครบกำหนดชำระปีที่ 2 เมื่อวันที่ 15 มิถุนายน 2556 จำนวนเงินทั้งสิ้น 6,140,000 บาท คิดเป็นร้อยละ 140.39 ของเป้าหมาย 4,373,367 บาท ของสหกรณ์ผู้ปลูกกาแฟจังหวัดชุมพร จำกัด จำนวน 2,600,000 บาท กลุ่มเกษตรกรทำสวนเขาทะเล จ.ชุมพร 3,440,000 บาท และกลุ่มเกษตรกรทำสวน จปร. อ.กระบุรี จ.ระนอง 100,000 บาท

กองส่งเสริมการค้าสินค้าเกษตร 1  
กรมการค้าภายใน  
กันยายน 2557

## ราคาเมล็ดกาแฟ

หน่วย : บาท/กก.

| ปี/เดือน             | ตค.   | พย.   | ธค.   | มค.   | กพ.   | มีค.  | เมย.  | พค.   | มิย. | กค. | สค. | กย. | เฉลี่ย |
|----------------------|-------|-------|-------|-------|-------|-------|-------|-------|------|-----|-----|-----|--------|
| ราคาที่เกษตรกรขายได้ |       |       |       |       |       |       |       |       |      |     |     |     |        |
| 2539/40              | -     | -     | 24.50 | 28.88 | 32.07 | 31.76 | 30.00 | -     | -    | -   | -   | -   | 31.03  |
| 2540/41              | -     | -     | 47.33 | 71.3  | 71.58 | 60.31 | 60.03 | -     | -    | -   | -   | -   | 63.57  |
| 2541/42              | -     | -     | 49.98 | 56.94 | 57.55 | 44.44 | 42.83 | 43.00 | -    | -   | -   | -   | 48.46  |
| 2542/43              | -     | 32.82 | 32.14 | 28.82 | 26.12 | 22.23 | 21.50 | -     | -    | -   | -   | -   | 24.18  |
| 2543/44              | -     | -     | 31.43 | 31.22 | 31.35 | 31.02 | 31.47 | -     | -    | -   | -   | -   | 31.24  |
| 2544/45              | -     | -     | 22.31 | 25.37 | 25.38 | 27.44 | -     | -     | -    | -   | -   | -   | 27.25  |
| 2545/46              | -     | -     | -     | 31.56 | 34.3  | 24.85 | -     | -     | -    | -   | -   | -   | 31.82  |
| 2546/47              | -     | 27.85 | 27.19 | 29.44 | 23.25 | 22.62 | -     | -     | -    | -   | -   | -   | 27.64  |
| 2547/48              | -     | 29.00 | 29.41 | 26.81 | 27.75 | 29.35 | -     | -     | -    | -   | -   | -   | 28.75  |
| 2548/49              | -     | -     | 33.49 | 41.67 | 43.66 | 42.00 | 39.00 | -     | -    | -   | -   | -   | 36.49  |
| 2549/50              | -     | -     | 44.78 | 47.11 | 46.99 | -     | -     | -     | -    | -   | -   | -   | 45.57  |
| 2550/51              | -     | 58.50 | 57.79 | 65.70 | 68.61 | -     | -     | -     | -    | -   | -   | -   | 59.81  |
| 2551/52              | 45.00 | 56.75 | 64.43 | 67.50 | 70.45 | 69.67 | -     | -     | -    | -   | -   | -   | 68.35  |
| 2552/53              | -     | 50.00 | 52.47 | 55.32 | 61.12 | -     | -     | -     | -    | -   | -   | -   | 57.50  |
| 2553/54              | -     | 59.00 | 60.00 | 66.72 | 76.87 | 72.39 | -     | -     | -    | -   | -   | -   | 70.94  |
| 2554/55              | -     | 65.00 | 68.30 | 70.63 | 71.19 | 66.00 | -     | -     | -    | -   | -   | -   | 69.09  |
| 2555/56              | -     | 63.33 | 66.56 | 68.66 | 70.16 | 77.01 | -     | -     | -    | -   | -   | -   | 71.16  |
| 2556/57              | -     | -     | 60.00 | 65.00 | 65.00 | 66.50 | -     | -     | -    | -   | -   | -   | 64.94  |

ที่มา : สำนักงานเศรษฐกิจการเกษตร

| ปีผลิต               | ตค.   | พย.   | ธค.   | มค.   | กพ.   | มีค.  | เมย.  | พค. | มิย. | กค. | สค. | กย. | เฉลี่ย |
|----------------------|-------|-------|-------|-------|-------|-------|-------|-----|------|-----|-----|-----|--------|
| ราคาที่โรงงานรับซื้อ |       |       |       |       |       |       |       |     |      |     |     |     |        |
| 2547/48              | 35.00 | 35.00 | 35.00 | 35.00 | 35.00 | 35.00 | -     | -   | -    | -   | -   | -   | 35.00  |
| 2548/49              | -     | -     | -     | 43.00 | 47.00 | 47.00 | -     | -   | -    | -   | -   | -   | 45.67  |
| 2549/50              | -     | -     | -     | 50.00 | 50.00 | -     | -     | -   | -    | -   | -   | -   | 50.00  |
| 2550/51              | -     | -     | 57.00 | 67.00 | 73.00 | -     | -     | -   | -    | -   | -   | -   | 65.67  |
| 2551/52              | -     | 67.31 | 68.03 | 68.73 | 68.50 | -     | -     | -   | -    | -   | -   | -   | 68.14  |
| 2552/53              | -     | -     | 52.70 | 55.83 | 60.97 | 61.00 | -     | -   | -    | -   | -   | -   | 57.63  |
| 2553/54              | -     | 57.05 | 57.80 | 65.35 | 70.26 | 74.20 | 76.00 | -   | -    | -   | -   | -   | 66.78  |
| 2554/55              | -     | 62.35 | 62.71 | 65.45 | 67.21 | 65.71 | -     | -   | -    | -   | -   | -   | 64.69  |
| 2555/56              | -     | 61.52 | 61.61 | 62.91 | 64.35 | 66.67 | -     | -   | -    | -   | -   | -   | 63.41  |
| 2556/57              | -     | 60.00 | 60.39 | 60.07 | 62.68 | 64.25 | -     | -   | -    | -   | -   | -   | 61.48  |

ที่มา : สำนักงานการค้าภายในจังหวัดชุมพร (จุดรับซื้อของ บจ.ควอลิตี้ คอฟฟี่ โปรดักท์ส : เนสเล่ท์)

| ปีผลิต                                                                      | ตค.   | พย.   | ธค.   | มค.   | กพ.   | มีค.  | เมย.  | พค.   | มิย.  | กค.   | สค.   | กย.   | เฉลี่ย |
|-----------------------------------------------------------------------------|-------|-------|-------|-------|-------|-------|-------|-------|-------|-------|-------|-------|--------|
| ราคาซื้อขายล่วงหน้ากาแฟโรบัสต้า ตลาดลอนดอน (เฉลี่ยส่งมอบ 3-6 เดือนข้างหน้า) |       |       |       |       |       |       |       |       |       |       |       |       |        |
| 2547/48                                                                     | 28.40 | 25.96 | 30.25 | 28.84 | 32.72 | 38.07 | 41.19 | 45.52 | 50.30 | 50.04 | 43.81 | 38.23 | 37.78  |
| 2548/49                                                                     | 39.07 | 42.42 | 46.92 | 49.86 | 48.11 | 44.59 | 44.85 | 44.04 | 44.42 | 47.24 | 52.21 | 57.74 | 46.79  |
| 2549/50                                                                     | 54.66 | 56.56 | 53.26 | 56.04 | 55.73 | 53.05 | 50.59 | 57.33 | 63.28 | 62.37 | 59.84 | 52.33 | 56.25  |
| 2550/51                                                                     | 63.10 | 66.76 | 62.09 | 63.31 | 75.96 | 78.08 | 71.22 | 70.41 | 74.04 | 78.09 | 76.80 | 73.35 | 71.10  |
| 2551/52                                                                     | 60.35 | 62.60 | 64.82 | 61.24 | 57.03 | 54.61 | 53.45 | 52.15 | 50.03 | 48.37 | 48.73 | 49.92 | 55.28  |
| 2552/53                                                                     | 48.85 | 45.85 | 45.60 | 45.26 | 43.24 | 41.34 | 43.42 | 43.57 | 49.23 | 55.06 | 53.64 | 50.91 | 47.16  |
| 2553/54                                                                     | 52.18 | 56.35 | 58.37 | 64.06 | 69.75 | 73.93 | 73.38 | 76.90 | 73.21 | 67.58 | 66.90 | 63.56 | 66.35  |
| 2554/55                                                                     | 59.49 | 57.60 | 59.05 | 57.88 | 59.86 | 61.39 | 61.79 | 65.97 | 65.60 | 66.43 | 65.89 | 64.03 | 62.08  |
| 2555/56                                                                     | 63.28 | 58.45 | 57.70 | 59.56 | 62.06 | 63.22 | 51.38 | 59.44 | 55.56 | 54.35 | 55.95 | 54.49 | 57.95  |
| 2556/57                                                                     | 51.05 | 48.51 | 52.39 | 52.92 | 61.87 | 69.14 | 68.84 | 67.53 | 64.14 | 65.90 | 64.15 |       | 60.59  |

ที่มา : ข่าว BISNEWS , Futuresource.com , Reuters , indcaffe.com

กองส่งเสริมการค้าสินค้าเกษตร 1

## ปาล์มน้ำมัน

| 1. ผลผลิต : ด้านต้น                                                                                               |                           | ปี 2553       | ปี 2554    | ปี 2555   | ปี 2556   | ปี 2557 <sup>ก</sup>   |
|-------------------------------------------------------------------------------------------------------------------|---------------------------|---------------|------------|-----------|-----------|------------------------|
|                                                                                                                   |                           | (ส.ค.)        |            |           |           |                        |
| 1) โลก                                                                                                            | น้ำมันพืช (USDA)          | 141.36        | 148.97     | 156.99    | 160.56    | 169.82                 |
|                                                                                                                   | : น้ำมันถั่วเหลือง        | 38.79         | 41.29      | 42.60     | 42.89     | 44.96                  |
|                                                                                                                   | : น้ำมันปาล์มดิบ          | 46.07         | 48.84      | 52.11     | 55.97     | 59.29                  |
|                                                                                                                   | : อินโดนีเซีย             | 22.00         | 23.60      | 26.20     | 28.50     | 31.00                  |
|                                                                                                                   | : มาเลเซีย                | 17.76         | 18.21      | 18.20     | 19.32     | 19.90                  |
| 2) ไทย                                                                                                            | : ผลปาล์ม(ก. เกษตร)       | 8.223         | 10.777     | 11.357    | 12.812    | 13.201 <sup>ข</sup>    |
|                                                                                                                   | : น้ำมันดิบ(รง.สกัดฯแจ้ง) | 1.288         | 1.832      | 1.893     | 2.135     | 2.244 <sup>(17%)</sup> |
| 2. สมดุลน้ำมันปาล์มดิบ : ต้นCPO                                                                                   |                           | ปี 2553       | ปี 2554    | ปี 2555   | ปี 2556   | ปี 2557                |
|                                                                                                                   |                           | (ประมาณการ)   |            |           |           |                        |
| 1) สต็อกต้นปี                                                                                                     |                           | 135,518       | 67,787     | 297,586   | 364,170   | 204,000                |
| 2) ผลผลิตน้ำมันปาล์มดิบ                                                                                           |                           | 1,287,510     | 1,832,151  | 1,892,552 | 2,135,183 | 2,244,000              |
| 3) นำเข้า                                                                                                         | - ดิบบริสุทธิ์ คิดเป็นดิบ | -             | 59,668     | 40,055    | -         | -                      |
| 4) ใช้ในประเทศ                                                                                                    | - ผลิตน้ำมันพืช           | 900,756       | 978,556    | 1,042,598 | 1,058,226 | 1,058,000              |
|                                                                                                                   | - ผลิตไบโอดีเซล           | 382,166       | 376,618    | 626,380   | 775,043   | 840,000                |
| 5) ส่งออก                                                                                                         | - น้ำมันดิบ               | 63,321        | 306,845    | 197,045   | 465,084   | 200,000                |
| 6) สต็อกปลายปี                                                                                                    |                           | 67,784        | 297,586    | 364,170   | 203,999   | 350,000                |
| ที่มา : โรงงานสกัด โรงกลั่นน้ำมันปาล์ม และโรงผลิตไบโอดีเซล แจ้งตามประกาศ กก. (น้ำมันบริสุทธิ์ จะคิดเป็นน้ำมันดิบ) |                           |               |            |           |           |                        |
| 3. พื้นที่ / ต้นทุน / ผลผลิตเฉลี่ย                                                                                |                           | ปี 2553       | ปี 2554    | ปี 2555   | ปี 2556   | ปี 2557                |
| 1) พื้นที่ยืนต้น                                                                                                  | : ล้านไร่                 | 4.077         | 4.285      | 4.405     | 4.221     | Na                     |
| 2) พื้นที่ให้ผล                                                                                                   | : ล้านไร่                 | 3.552         | 3.747      | 3.714     | 3.915     | 4.096                  |
| 3) ต้นทุนผลปาล์ม                                                                                                  | : บาท/กก.                 | 2.97          | 2.77       | 3.02      | 2.65      | 2.78                   |
| 4) ผลผลิตเฉลี่ย                                                                                                   | : กก./ไร่                 | 2,315         | 2,876      | 3,058     | 3,273     | 3,223                  |
| แหล่งผลิตสำคัญ ปี 2557                                                                                            |                           | เนื้อที่ให้ผล | ผลผลิต     | Yield     | % ผลผลิต  |                        |
|                                                                                                                   |                           | ไร่           | ต้นผลปาล์ม | กก./ไร่   |           |                        |
| 1.                                                                                                                | สุราษฎร์ธานี              | 1,001,581     | 3,555,241  | 3,550     | 27        |                        |
| 2.                                                                                                                | กระบี่                    | 942,703       | 3,507,066  | 3,720     | 27        |                        |
| 3.                                                                                                                | ชุมพร                     | 794,682       | 2,639,256  | 3,321     | 20        |                        |
| 4.                                                                                                                | นครศรีธรรมราช             | 240,258       | 748,630    | 3,116     | 6         |                        |
| 5.                                                                                                                | พังงา                     | 152,187       | 490,077    | 3,220     | 4         |                        |
| 6.                                                                                                                | ตรัง                      | 154,392       | 507,770    | 3,289     | 4         |                        |
| 7.                                                                                                                | ประจวบคีรีขันธ์           | 108,404       | 267,250    | 2,465     | 2         |                        |
| 8.                                                                                                                | ชลบุรี                    | 96,626        | 283,697    | 2,936     | 2         |                        |
| 9.                                                                                                                | สตูล                      | 95,914        | 240,885    | 2,511     | 2         |                        |
| 10.                                                                                                               | ระนอง                     | 65,329        | 213,124    | 3,262     | 2         |                        |
| 11.                                                                                                               | ตราด                      | 61,749        | 159,593    | 2,585     | 1         |                        |
| 12.                                                                                                               | อื่น ๆ (55 จว.)           | 382,041       | 588,307    | 330-3,140 | 4         |                        |
| รวมทั้งประเทศ                                                                                                     |                           | 4,095,866     | 13,200,896 | 3,223     | 100       |                        |

ที่มา : ศูนย์สารสนเทศการเกษตร สำนักงานเศรษฐกิจการเกษตร (พยากรณ์ ณ ม.ย.57)



| 4. การนำเข้า-ส่งออก : ดัน | ปี 2553 | ปี 2554 | ปี 2555 | ปี 2556 | ปี 2557          |
|---------------------------|---------|---------|---------|---------|------------------|
| 4.1 นำเข้า                |         |         |         |         | (ม.ค.-ก.ค.)<br>- |
| น้ำมันปาล์มดิบ            | 17      | 59,794  | -       | 19      |                  |
| น้ำมันปาล์มสุทธิ          | 1,081   | 6,512   | 44,194  | 92      | 17,634           |
| 4.2 ส่งออก                |         |         |         |         |                  |
| น้ำมันปาล์มดิบ            | 66,001  | 331,710 | 218,429 | 480,083 | 153,251          |
| น้ำมันปาล์มสุทธิ          | 55,328  | 50,137  | 74,402  | 69,131  | 33,885           |

ประเทศส่งออกปี<sup>57</sup> ดิบ : เยอรมัน 10%, อินเดีย 59%, มาเลเซีย 5% , เนเธอร์แลนด์ 10%, อิตาลี 17%

บริสุทธิ์ : พม่า 59%, จีน 22%, เวียดนาม 8%, ลาว 6%, กัมพูชา 4% , อื่น ๆ 1%

ประเทศนำเข้าจากปี<sup>55</sup> ดิบ : สิงคโปร์ 100% , บริสุทธิ : อินโดนีเซีย 99%

ที่มา : กรมศุลกากร / ตั้งแต่ปี 55 ดิบ : พิกัด 1511.10 , บริสุทธิ : พิกัด 1511.90

| 5. ราคา : บาท/กก.           | ปี 2553 | ปี 2554 | ปี 2555 | ปี 2556 | ปี 2557     |
|-----------------------------|---------|---------|---------|---------|-------------|
| 5.1 ไทย                     |         |         |         |         | (ม.ค.-ก.ค.) |
| ผลปาล์มทะเลสาบ(%น้ำมัน 17)  | 4.83    | 6.02    | 5.31    | 4.16    | 4.96        |
| น้ำมันปาล์มดิบ              | 29.10   | 36.59   | 30.86   | 25.24   | 29.75       |
| น้ำมันปาล์มบริสุทธิ์ (Bulk) | 33.05   | 43.03   | 35.66   | 28.03   | 33.97       |
| 5.2 มาเลเซีย                |         |         |         |         |             |
| น้ำมันปาล์มดิบ              | 27.02   | 32.63   | 28.89   | 23.27   | 25.95       |
| น้ำมันปาล์มบริสุทธิ์        | 28.31   | 35.10   | 30.50   | 24.75   | 26.94       |

#### 6. สภาพปัญหา/สาเหตุ

1) การผลิต ผลผลิตเฉลี่ยต่ำ ต้นทุนการผลิตสูง เนื่องจากพันธุ์ปาล์มคุณภาพต่ำ พันธุ์ที่ไม่เหมาะสม ปุ๋ยราคาสูงขึ้น ผู้ปลูกปาล์ม 90% เป็นเกษตรกรรายย่อย ขาดการจัดการที่ดี ปริมาณผลผลิตออกสู่ตลาด ไม่สม่ำเสมอ ทำให้การพยากรณ์ผลผลิตคาดเคลื่อน ส่งผลต่อแผนการบริหารจัดการอุตสาหกรรมน้ำมันปาล์มและการกำหนดมาตรการในการดูแลเกษตรกรและผู้บริโภค

2) การนำเข้า-ส่งออก มีการนำเข้าเพื่อส่งออก การถ่ายลำ (ตั้งแต่ปี 48-ปัจจุบัน) ซึ่งกระทบต่อตลาดส่งออกน้ำมันส่วนเกิน ส่วนการส่งออกมีความสามารถในการแข่งขันต่ำ เนื่องจากราคาในประเทศสูง

3) การค้าในประเทศ โรงสกัดฯ มีจำนวนเพิ่มขึ้นมาก กำลังผลิตส่วนเกิน 50% แข่งขันซื้อสูง มีการตัดปาล์มดิบซึ่งจะมีเปอร์เซ็นต์น้ำมันต่ำ และปัญหาการลักลอบนำเข้ายังมีอยู่ส่งผลกระทบต่อราคาในประเทศ

#### 7. มาตรการบริหารจัดการทั้งระบบตั้งแต่ปี 2546

มติคณะรัฐมนตรี วันที่ 8 และ 22 เม.ย.46 เห็นชอบให้หน่วยงานที่เกี่ยวข้องดำเนินการแก้ไขปัญหาน้ำมันปาล์มอย่างเป็นระบบ ตามที่กระทรวงพาณิชย์เสนอพร้อมให้แต่งตั้งคณะกรรมการแก้ไขปัญหาน้ำมันปาล์มอย่างเป็นระบบโดยมีรัฐมนตรีว่าการกระทรวงพาณิชย์เป็นประธาน เพื่อทำหน้าที่กำหนดมาตรการและบริหารจัดการแก้ไขปัญหาน้ำมันปาล์มทั้งระบบอย่างต่อเนื่อง

ทั้งนี้ คณะรัฐมนตรี ได้มีมติเมื่อวันที่ 10 มิ.ย.51 เห็นชอบให้แต่งตั้งคณะกรรมการนโยบายปาล์มแห่งชาติ (กนป.) ตามระเบียบสำนักนายกรัฐมนตรีว่าด้วยคณะกรรมการนโยบายปาล์มแห่งชาติ พ.ศ.2551 ประกาศเมื่อวันที่ 12 มิ.ย.51 โดยมีนายกรัฐมนตรีหรือรองนายกรัฐมนตรีที่ได้รับมอบหมาย เป็นประธาน มีอำนาจหน้าที่ในการกำหนดนโยบายและแผนการบริหารพัฒนาอย่างเป็นระบบครบวงจร ส่งผลให้คณะกรรมการแก้ไขปัญหาน้ำมันปาล์มอย่างเป็นระบบลดบทบาทลง แต่ยังคงดำเนินการอย่างต่อเนื่อง ดังนี้

##### 7.1 วางระบบการนำเข้าอย่างรัดกุม

(1) ภายใต้ WTO ภาษีในโควตา 20% ปริมาณ 4,860 ตัน ให้ อคส.เป็นผู้นำเข้า ภาษีนอกโควตา 143% ไม่จำกัดปริมาณ  
(2) ภายใต้ AFTA ตั้งแต่ปี 2553 ภาษี 0% โดยให้มีการบริหารการนำเข้าน้ำมันปาล์มตามมาตรการเดิมที่ใช้มา (ให้ อคส.เป็นผู้นำเข้า) เพื่อไม่ให้ขัดต่อพันธกรณีและมิให้มีการเปิดตลาดส่งผลกระทบต่อเกษตรกรภายในประเทศ โดยมีคณะกรรมการ กนป. เป็นผู้พิจารณามาตรการที่จะรองรับผลกระทบจากการเปิดตลาดภายใต้ AFTA เช่น กำหนดผู้นำเข้า ปริมาณ ชนิด ช่วงเวลาการนำเข้าและมาตรการนำเข้าอื่น ๆ

(3) การนำเข้าเพื่อส่งออก (นอกโควตา WTO) กำหนดให้ผู้นำเข้าต้องรับซื้อผลผลิตในประเทศเพื่อส่งออกด้วย 1 ส่วน ก่อนนำเข้า 1 ส่วนและต้องส่งออกน้ำมันปาล์มไปต่างประเทศเป็นปริมาณไม่น้อยกว่า 2 เท่าของปริมาณนำเข้าฯ ภายใน 30 วัน โดยกำหนดด่านส่งออกน้ำมันปาล์มที่นำเข้าไว้เฉพาะ 4 ด่าน ตามมติ ครม. เมื่อ 22 เม.ย.46 (ด่านแม่สอด แม่สาย สังขละบุรี และ ท่าเรือกรุงเทพ)

(4) การนำน้ำมันปาล์มผ่านประเทศเพื่อส่งออก (การถ่ายลำ/ผ่านแดน) ต้องขออนุญาตขนย้ายและส่งออกภายใน เวลาที่กำหนด

## 7.2 บริหารจัดการระบบการค้าในประเทศ

(1) การค้าผลปาล์มและน้ำมันปาล์ม ให้ดำเนินไปตามกลไกปกติ โดยมีมาตรการ : การแจ้งปริมาณ ให้ผู้ผลิตแจ้ง ปริมาณฯ เป็นประจำทุกเดือน ผู้นำเข้าแจ้งแผนการนำเข้าล่วงหน้าทุกเดือนแจ้งการนำเข้า จำหน่ายภายใน 7 วันนับจากวัน นำเข้า/จำหน่าย การควบคุมขนย้าย ให้ผู้ขนย้ายน้ำมันปาล์มตั้งแต่ 25 กก.ขึ้นไปต้องขออนุญาตขนย้าย การปิดป้ายรับซื้อ ให้ผู้รับซื้อผลปาล์มปิดป้ายแสดงราคาซื้อขายผลปาล์มโดยระบุชั้นคุณภาพและให้รับซื้อไม่ต่ำกว่าราคาแสดงที่ป้ายและขอ ความร่วมมือโรงงานสกัดและโรงกลั่นน้ำมันปาล์มให้รับซื้อผลปาล์มและน้ำมันปาล์มให้สอดคล้องกันทั้งระบบอย่างเหมาะสม การพัฒนาคุณภาพ ประชาสัมพันธ์ให้เกษตรกรพัฒนาคุณภาพผลปาล์ม

(2) การตรวจสอบและกำกับดูแลโดยจังหวัด : มีคณะทำงานแก้ไขปัญหาปาล์มน้ำมันอย่างเป็นระบบระดับจังหวัด คณะทำงานตรวจสอบคุณภาพผลปาล์มประจำจังหวัด เพื่อทำหน้าที่ดำเนินมาตรการตามนโยบายที่กำหนดและใกล้เคียง ปัญหาคุณภาพผลปาล์มที่เกิดขึ้นจากการซื้อขาย

(3) ตรวจสอบป้องกันการลักลอบนำเข้าและกำกับดูแลขนย้ายถ่ายลำ-ผ่านแดนน้ำมันปาล์ม โดยขอความร่วมมือ จังหวัดต้นทางและจังหวัดที่ติดชายแดนประเทศกำกับดูแลการขนย้ายน้ำมันปาล์มในประเทศอย่างเคร่งครัดเพื่อกำกับดูแลมิให้ มีการนำมามาหมุนเวียนจำหน่ายในประเทศ

(4) การบริหารจัดการของกลาง มติคณะกรรมการแก้ไขปัญหาปาล์มน้ำมันฯ (24 พค.47) เห็นชอบให้กรมศุลกากร ส่งมอบน้ำมันปาล์มของกลางให้แก่หน่วยงานราชการ/มูลนิธิที่นำไปใช้ผลิตพลังงานทดแทนและให้ รมว.พจน. (ประธาน) อนุมัติ เป็นคราว ๆ ไป ซึ่งได้อนุมัติแล้ว 25 ครั้ง รวมปริมาณ 505,278 กก. (พ.ค.47-มิ.ย.57)

7.3 จัดการผลผลิตส่วนเกิน ประธานแจ้งกระทรวงพลังงานทราบปริมาณน้ำมันปาล์มคงเหลือรายเดือนเพื่อสนับสนุน การนำน้ำมันปาล์มไปผลิตไบโอดีเซล

## 8. มาตรการแก้ไขปัญหาน้ำมันปาล์มและราคาผลปาล์ม

### 8.1 ปี 2555-2556

1) มติคณะกรรมการ กนป. เมื่อ 19 ธ.ค.55 , 28 ธ.ค.55 และ 4 ก.ย. 56 (รวม 3 ครั้ง) และ มติคณะกรรมการ คชก. เมื่อ 13 ธ.ค.55 , 14 , 23 ม.ค.56 , 21 พ.ค.56 , 9 ส.ค.56 และ 7 ก.พ.57 (รวม 6 ครั้ง) เห็นชอบให้ อคส. รับซื้อน้ำมันปาล์มดิบ จากโรงงานสกัดน้ำมันปาล์ม 2 รอบ ๆ ละ 50,000 ตัน รวมเป็น ๑๐๐,๐๐๐ ตัน ในราคา กก.ละ ๒๕ บาท และให้รับซื้อผลปาล์ม อัตราน้ำมัน 17% ในราคาไม่ต่ำกว่า กก. ละ 4 บาท และอัตราน้ำมัน 18.5% ในราคาไม่ต่ำกว่า กก. ละ 4.35 บาท ณ หน้าโรงสกัดฯ โดยอนุมัติเงินหมุนเวียน 2,500 ล้านบาท ให้ อคส.ใช้เป็นทุนหมุนเวียนรับซื้อน้ำมันปาล์มดิบและเงินจ่ายขาดวงเงิน 292.596 ล้านบาท เพื่อเป็นค่าใช้จ่ายตามที่เกิดขึ้นจริงของหน่วยงานที่เกี่ยวข้องในการบริหารจัดการรับซื้อและระบายน้ำมันปาล์มดิบ ปริมาณ 100,000 ตัน โดยให้มีคณะกรรมการพิจารณาการระบายน้ำมันปาล์มดิบที่ตามโครงการแก้ไขปัญหาน้ำมันปาล์ม และราคาผลปาล์มตกต่ำ ปี 2555-2556 ที่ อคส.รับซื้อ ระยะเวลารับซื้อ ธันวาคม 2555 - ธันวาคม 2556 ระยะเวลาจำหน่าย มกราคม - มีนาคม 2557 ระยะเวลาโครงการ ธันวาคม 2555-เมษายน 2557

### 2) ผลการดำเนินการโครงการ

#### (1) รอบที่ 1 (21 ธ.ค.55 - เม.ย.56)

- การรับซื้อ โรงงานสกัดฯ ทำสัญญาซื้อขายกับ อคส. 42 ราย ปริมาณ 44,899 ตัน รับซื้อผลปาล์ม (17%) ในราคา กก.ละ 4 บาท จากเกษตรกร 49,928 ราย ปริมาณผลปาล์มประมาณ 262,470 ตัน ส่งมอบน้ำมันปาล์มดิบได้รวม 44,746.19 ตัน

- การจำหน่ายน้ำมันปาล์มดิบ จำนวน 44,746.19 ตัน ได้จำหน่ายหมดแล้วโดยผ่านคณะอนุกรรมการระบาย น้ำมันปาล์มดิบฯ ให้กับ (1) การไฟฟ้าฝ่ายผลิตแห่งประเทศไทย (กฟผ.) 10,000 ตัน (2) ผู้ส่งออกเพื่อส่งออกไปต่างประเทศ 34,746.19 ตัน

## (2) รอบที่ 2 ( พ.ศ.56 – ธ.ค.56)

- การรับซื้อ โรงงานสกัดฯ ทำสัญญากับ อคส. 29 ราย มี 7 รายที่รับซื้อผลปาล์มจากเกษตรกรแปรรูปเป็น น้ำมันปาล์มดิบส่งมอบ อคส. รวมจำนวน 1,650.90 ตัน ทั้งนี้ การรับซื้อผลปาล์มในรอบ 2 มีปริมาณน้อย เนื่องจากในช่วง ระยะเวลาที่รับซื้อราคาผลปาล์มตลาดทั่วไปอยู่ในระดับใกล้เคียงกับราคาซื้อตามโครงการฯ ประกอบกับการขึ้นทะเบียน เกษตรกรมีน้อยกว่าปริมาณที่เพาะปลูกจริง

- การจำหน่ายน้ำมันปาล์มดิบรอบที่ 2 จำนวน 1,650.90 ตัน (อคส.ได้ดำเนินการจ้างผลิตน้ำมันพืชบริโภค จำหน่ายหมดแล้ว เมื่อปลายเดือนเม.ย.57)

## 8.2 ปี 2557

ช่วงปลายปี 2556-ต้นปี 2557 เกิดปัญหาการขาดแคลนน้ำมันพืชปาล์ม เนื่องจากปริมาณผลปาล์มและน้ำมันปาล์ม ลดลงอย่างต่อเนื่อง และปริมาณสต็อกคงเหลืออยู่ในระดับต่ำ ทำให้ราคาผลปาล์มและน้ำมันปาล์มดิบเพิ่มขึ้นอย่างต่อเนื่อง ซึ่งส่งผลกระทบต่อราคาจำหน่ายน้ำมันพืชบรรจุขวดลิตรที่กำหนดไว้ไม่เกิน ขวดลิตรละ 42 บาท (ต้นทุนน้ำมันปาล์มดิบอยู่ที่ ประมาณ กก.ละ 29 บาท) คณะกรรมการ กนป. มีมติเมื่อ 28 ก.พ.57 ให้ อคส.นำเข้าน้ำมันปาล์มเพื่อแก้ไขปัญหาการขาดแคลน จำนวน 20,000 ตัน แต่ไม่ได้มีการนำเข้า เนื่องจากปริมาณผลผลิตกำลังจะออกมากส่งผลให้ระดับสต็อกน้ำมันปาล์มใน ประเทศมีมากขึ้น

## 9. สถานการณ์

9.1 ในเดือน ส.ค.57 ราคาซื้อผลปาล์มทะลวย (17%) ณ หน้าโรงงานฯ เหลือปรับตัวลดลงต่อเนื่องจากเดือนก่อน เนื่องจากปริมาณผลปาล์มมีออกสู่ตลาด ขณะที่ภาวะการค้าค่อนข้างชะลอตัว รวมทั้งราคาน้ำมันปาล์มในประเทศปรับตัว ลดต่ำลงอย่างรวดเร็ว ตามราคาตลาดโลกที่ลดลงต่อเนื่อง ซึ่งไม่สามารถระบายสต็อกส่งออกต่างประเทศได้ ทำให้ระดับสต็อก น้ำมันปาล์มในประเทศยังมีจำนวนมาก ส่งผลต่อราคา ดังนี้

|          | บาท : กก.                        | ส.ค.56 | ก.ค.57 | ส.ค.57 | %Δ+/-  |
|----------|----------------------------------|--------|--------|--------|--------|
| ไทย      | ผลปาล์ม (%น้ำมัน17)              | 4.00   | 5.09   | 4.79   | -5.89  |
|          | น้ำมันปาล์มดิบ                   | 23.58  | 26.80  | 25.36  | -5.37  |
|          | น้ำมันปาล์มบริสุทธิ์             | 26.61  | 30.97  | 29.42  | -5.00  |
|          | น้ำมันพืชปาล์ม ปลีก 1 ลิตร (ขวด) | 39.50  | 41.00  | 41.58  | 1.41   |
| มาเลเซีย | น้ำมันปาล์มดิบ                   | 22.84  | 24.17  | 21.62  | -10.55 |
|          | น้ำมันปาล์มบริสุทธิ์             | 24.44  | 25.21  | 22.72  | -9.87  |

9.2 แนวโน้ม คาดว่าช่วงเดือน ก.ย.-ต.ค.57 ผลผลิตยังมีออกสู่ตลาดอย่างต่อเนื่อง ขณะที่ภาวะการค้าชะลอตัวอาจจะส่งผล ให้ราคาเคลื่อนไหวอ่อนตัวลงอีก

ราคาปาล์มหมักและน้ำมันปาล์ม

A036 D. 1/11 : ปาล์ม (ดูรายละเอียดหน้า 45-54-55) (ต่อ)

หน่วย : บาท/กก.

| ปี/เดือน                                                                | ม.ค.  | ก.พ.  | มี.ค. | เม.ย. | พ.ค.  | มิ.ย. | ก.ค.  | ส.ค.  | ก.ย.  | ต.ค.  | พ.ย.  | ธ.ค.  | เฉลี่ย |
|-------------------------------------------------------------------------|-------|-------|-------|-------|-------|-------|-------|-------|-------|-------|-------|-------|--------|
| <b>1. ผลปาล์มหลาย คุณภาพน้ำมัน 17% (หน้าโรงงานสกัดฯ แหล่งผลิตสำคัญ)</b> |       |       |       |       |       |       |       |       |       |       |       |       |        |
| 2552                                                                    | 3.68  | 4.19  | 3.14  | 3.62  | 4.70  | 4.60  | 3.79  | 4.22  | 3.71  | 3.45  | 4.09  | 4.65  | 3.99   |
| 2553                                                                    | 4.15  | 3.92  | 3.87  | 3.63  | 3.80  | 4.23  | 4.35  | 5.01  | 5.22  | 5.67  | 6.70  | 7.40  | 4.83   |
| 2554                                                                    | 9.27  | 8.49  | 5.72  | 5.68  | 6.01  | 5.91  | 5.19  | 5.60  | 5.49  | 4.38  | 5.13  | 5.39  | 6.02   |
| 2555                                                                    | 5.47  | 6.09  | 6.17  | 6.23  | 5.66  | 5.72  | 6.14  | 5.44  | 4.80  | 4.30  | 4.21  | 3.53  | 5.31   |
| 2556                                                                    | 4.05  | 4.09  | 4.02  | 3.43  | 3.47  | 4.09  | 3.70  | 4.00  | 4.38  | 4.22  | 4.92  | 5.53  | 4.16   |
| 2557                                                                    | 5.73  | 6.09  | 5.18  | 3.91  | 4.20  | 4.51  | 5.09  | 4.79  |       |       |       |       | 4.94   |
| <b>2. น้ำมันปาล์มดิบ (ขายส่งถึงโรงกลั่น) ณ ตลาด กทม.</b>                |       |       |       |       |       |       |       |       |       |       |       |       |        |
| 2552                                                                    | 23.51 | 26.13 | 21.78 | 24.16 | 27.51 | 26.50 | 22.72 | 24.56 | 22.65 | 21.48 | 24.00 | 28.90 | 24.33  |
| 2553                                                                    | 26.36 | 25.73 | 25.92 | 25.43 | 25.66 | 25.61 | 25.38 | 27.49 | 27.95 | 31.01 | 38.91 | 43.80 | 29.10  |
| 2554                                                                    | 58.20 | 57.07 | 36.00 | 36.21 | 36.28 | 34.38 | 30.00 | 31.30 | 30.18 | 28.14 | 30.81 | 30.49 | 36.59  |
| 2555                                                                    | 31.68 | 33.05 | 34.71 | 35.90 | 32.86 | 32.79 | 35.08 | 31.46 | 28.89 | 25.62 | 25.30 | 22.95 | 30.86  |
| 2556                                                                    | 25.00 | 25.00 | 24.49 | 23.38 | 23.02 | 25.12 | 23.73 | 23.58 | 24.68 | 24.62 | 28.34 | 31.90 | 25.24  |
| 2557                                                                    | 33.07 | 34.50 | 31.65 | 27.69 | 27.84 | 26.68 | 26.80 | 25.36 |       |       |       |       | 29.20  |
| <b>3. น้ำมันปาล์มบริสุทธิ์ Bulk (ขายส่งถึงผู้ซื้อ)</b>                  |       |       |       |       |       |       |       |       |       |       |       |       |        |
| 2552                                                                    | 32.08 | 34.04 | 31.51 | 31.29 | 32.78 | 30.80 | 27.55 | 28.91 | 28.69 | 26.62 | 27.43 | 30.58 | 30.19  |
| 2553                                                                    | 31.07 | 29.45 | 30.21 | 30.21 | 30.11 | 29.04 | 29.07 | 31.68 | 32.27 | 33.29 | 42.09 | 48.10 | 33.05  |
| 2554                                                                    | 57.45 | 63.28 | 53.00 | 45.88 | 42.50 | 39.64 | 35.87 | 36.50 | 35.86 | 34.50 | 35.32 | 36.50 | 43.03  |
| 2555                                                                    | 36.50 | 36.50 | 38.26 | 38.50 | 38.50 | 38.60 | 40.50 | 38.00 | 35.70 | 30.68 | 29.82 | 26.33 | 35.66  |
| 2556                                                                    | 27.23 | 27.50 | 27.19 | 26.97 | 26.23 | 27.75 | 27.05 | 26.61 | 27.20 | 27.44 | 30.50 | 34.69 | 28.03  |
| 2557                                                                    | 35.52 | 36.79 | 36.30 | 33.79 | 32.85 | 31.57 | 30.97 | 29.42 |       |       |       |       | 33.40  |
| <b>4. สเตียร์บริสุทธิ์/ไซปาล์ม Bulk (ขายส่งถึงผู้ซื้อ)</b>              |       |       |       |       |       |       |       |       |       |       |       |       |        |
| 2552                                                                    | 15.35 | 17.66 | 18.26 | 22.42 | 26.65 | 27.57 | 25.60 | 24.10 | 23.73 | 21.01 | 23.31 | 25.99 | 22.64  |
| 2553                                                                    | 26.25 | 25.74 | 26.54 | 26.39 | 26.19 | 26.06 | 25.73 | 27.40 | 27.95 | 30.68 | 37.86 | 42.96 | 29.15  |
| 2554                                                                    | 55.19 | 57.30 | 40.84 | 34.18 | 34.81 | 33.42 | 29.68 | 31.44 | 30.40 | 28.35 | 30.95 | 31.01 | 36.46  |
| 2555                                                                    | 31.86 | 33.28 | 35.12 | 36.55 | 33.63 | 33.09 | 35.57 | 31.94 | 29.86 | 26.34 | 26.43 | 25.00 | 31.56  |
| 2556                                                                    | 24.99 | 24.78 | 24.55 | 23.52 | 22.50 | 25.28 | 24.29 | 23.85 | 25.17 | 25.10 | 28.49 | 32.08 | 25.38  |
| 2557                                                                    | 33.30 | 34.80 | 32.01 | 27.87 | 27.99 | 26.73 | 26.89 | 25.40 |       |       |       |       | 29.37  |
| <b>5. น้ำมันปาล์มดิบ (ซื้อภายในมาเลเซีย)</b>                            |       |       |       |       |       |       |       |       |       |       |       |       |        |
| 2552                                                                    | 18.13 | 18.47 | 19.80 | 24.45 | 26.63 | 23.49 | 20.55 | 23.26 | 21.55 | 21.09 | 22.10 | 24.05 | 21.96  |
| 2553                                                                    | 24.46 | 24.84 | 25.64 | 25.55 | 25.27 | 24.85 | 24.85 | 27.37 | 27.01 | 27.94 | 31.45 | 35.02 | 27.02  |
| 2554                                                                    | 37.39 | 38.00 | 34.53 | 33.50 | 34.13 | 32.82 | 31.10 | 31.22 | 30.07 | 28.12 | 30.41 | 30.27 | 32.63  |
| 2555                                                                    | 32.12 | 32.04 | 33.55 | 35.34 | 32.34 | 29.63 | 30.28 | 28.68 | 27.02 | 23.02 | 22.15 | 20.56 | 28.89  |
| 2556                                                                    | 22.23 | 23.17 | 22.38 | 21.93 | 22.68 | 23.55 | 22.67 | 22.84 | 23.05 | 23.54 | 25.55 | 25.60 | 23.27  |
| 2557                                                                    | 25.28 | 26.49 | 28.07 | 26.80 | 25.96 | 24.86 | 24.17 | 21.62 |       |       |       |       | 25.41  |
| <b>6. น้ำมันปาล์มบริสุทธิ์ Bulk (ตลาดส่งออก F.O.B. มาเลเซีย)</b>        |       |       |       |       |       |       |       |       |       |       |       |       |        |
| 2552                                                                    | 21.28 | 21.52 | 22.54 | 26.97 | 28.29 | 25.44 | 22.45 | 25.01 | 23.28 | 22.82 | 23.79 | 25.56 | 24.08  |
| 2553                                                                    | 25.77 | 26.12 | 26.58 | 26.45 | 26.07 | 25.83 | 26.11 | 29.27 | 28.58 | 29.66 | 32.93 | 36.37 | 28.31  |
| 2554                                                                    | 38.60 | 39.65 | 36.64 | 35.58 | 36.66 | 35.47 | 34.39 | 34.62 | 32.98 | 30.51 | 32.77 | 33.29 | 35.10  |
| 2555                                                                    | 33.74 | 33.59 | 34.84 | 36.18 | 33.26 | 30.69 | 31.50 | 30.22 | 28.96 | 24.66 | 24.59 | 23.53 | 30.50  |
| 2556                                                                    | 24.45 | 24.99 | 23.93 | 23.13 | 23.94 | 24.88 | 23.99 | 24.44 | 24.63 | 24.92 | 26.62 | 27.13 | 24.75  |
| 2557                                                                    | 26.09 | 27.51 | 29.15 | 27.60 | 26.91 | 25.89 | 25.21 | 22.72 |       |       |       |       | 26.41  |

ปริมาณส่งออกและนำเข้าน้ำมันปาล์ม

หน่วย : ตัน

|                                                                                                              | ม.ค.       | ก.พ.       | มี.ค.      | เม.ย.      | พ.ค.       | มิ.ย.      | ก.ค.       | ส.ค.       | ก.ย.       | ต.ค.       | พ.ย.       | ธ.ค.       | รวม         |
|--------------------------------------------------------------------------------------------------------------|------------|------------|------------|------------|------------|------------|------------|------------|------------|------------|------------|------------|-------------|
| <b>1. ปริมาณส่งออกน้ำมันปาล์มดิบ (ปี 50 HS. 1511.1000.000 , 1511.9010.000 , ปี 55 HS. 1511.10)</b>           |            |            |            |            |            |            |            |            |            |            |            |            |             |
| 2552                                                                                                         | 127.800    | 0.032      | -          | 63.000     | 24,241.605 | 4,352.942  | 20.235     | 84.000     | -          | 24,508.808 | 13,893.370 | -          | 67,291.792  |
| 2553                                                                                                         | 75.000     | 0.090      | 6,002.104  | 8,401.684  | 5,250.090  | 126.007    | 63.000     | 12,686.600 | 23,548.850 | 9,468.904  | 210.228    | 168.280    | 66,000.837  |
| 2554                                                                                                         | 100.970    | 168.002    | 3.190      | 14,023.753 | 6,602.640  | 9,117.777  | 49,082.753 | 67,480.438 | 57,336.554 | 56,055.814 | 53,670.385 | 18,067.372 | 331,709.648 |
| 2555                                                                                                         | 42,450.557 | 52,162.573 | 1,996.814  | 19,005.442 | 34,563.526 | 122.632    | 22,135.618 | 2,022.800  | 2,316.617  | 19,110.291 | 9,021.164  | 13,520.511 | 218,428.545 |
| 2556                                                                                                         | 12,719.185 | 30,632.041 | 48,784.627 | 36,245.550 | 60,436.608 | 37,802.085 | 34,490.612 | 72,068.319 | 42,525.019 | 52,840.842 | 31,532.087 | 20,005.772 | 480,082.747 |
| 2557                                                                                                         | 0.038      | -          | 0.018      | 38,423.113 | 51,619.744 | 36,205.120 | 27,002.816 |            |            |            |            |            | 153,250.849 |
| <b>2. ปริมาณส่งออกน้ำมันปาล์มบริสุทธิ์ (ปี 50 HS.1511.9090.000 , ปี 55 HS. 1511.90)</b>                      |            |            |            |            |            |            |            |            |            |            |            |            |             |
| 2552                                                                                                         | 3,029.445  | 3,221.043  | 3,791.240  | 3,634.282  | 2,417.600  | 4,056.272  | 4,608.685  | 2,706.733  | 4,577.791  | 6,173.270  | 4,547.370  | 3,786.934  | 46,550.665  |
| 2553                                                                                                         | 3,959.291  | 4,297.530  | 5,466.579  | 4,869.880  | 7,207.576  | 5,738.917  | 5,314.059  | 4,250.326  | 5,534.394  | 5,082.101  | 2,083.412  | 1,523.582  | 55,327.647  |
| 2554                                                                                                         | 949.825    | 863.738    | 1,831.859  | 3,281.336  | 4,110.035  | 4,090.318  | 6,644.004  | 4,481.364  | 8,465.477  | 4,324.532  | 2,878.242  | 8,216.200  | 50,136.930  |
| 2555                                                                                                         | 6,033.511  | 6,230.180  | 6,335.852  | 4,038.201  | 5,379.750  | 6,177.630  | 4,347.571  | 6,443.468  | 5,274.384  | 10,738.703 | 5,474.287  | 7,928.266  | 74,401.803  |
| 2556                                                                                                         | 7,487.186  | 5,536.047  | 5,914.542  | 5,358.696  | 7,995.487  | 4,526.329  | 5,473.780  | 6,597.906  | 5,032.324  | 7,084.774  | 4,657.518  | 3,465.984  | 69,130.573  |
| 2557                                                                                                         | 4,211.815  | 3,561.051  | 4,224.826  | 7,345.540  | 5,634.919  | 4,609.849  | 4,297.639  |            |            |            |            |            | 33,885.639  |
| <b>3. ปริมาณนำเข้าน้ำมันปาล์มดิบ (ปี 50 HS. 1511.1000.000 , 1511.9010.000 , ปี 55 HS 1511.10)</b>            |            |            |            |            |            |            |            |            |            |            |            |            |             |
| 2552                                                                                                         | -          | -          | -          | 7.230      | -          | -          | -          | 30.000     | -          | -          | -          | -          | 37.230      |
| 2553                                                                                                         | -          | -          | -          | -          | -          | -          | 16.900     | -          | -          | -          | -          | -          | 16.900      |
| 2554                                                                                                         | 29,929.099 | -          | 29,864.080 | -          | -          | -          | -          | -          | -          | -          | -          | -          | 59,793.179  |
| 2555                                                                                                         | -          | -          | -          | -          | -          | -          | -          | -          | -          | -          | -          | -          | -           |
| 2556                                                                                                         | -          | -          | -          | 18.816     | -          | -          | -          | -          | -          | -          | -          | -          | 18.816      |
| 2557                                                                                                         | -          | -          | -          | -          | -          | -          | -          | -          | -          | -          | -          | -          | -           |
| <b>4. ปริมาณนำเข้าน้ำมันปาล์มบริสุทธิ์ (ปี 50 HS.1511.9090.000 , ปี 55 HS 1511.90)</b>                       |            |            |            |            |            |            |            |            |            |            |            |            |             |
| 2552                                                                                                         | 315.180    | 622.560    | 316.035    | 0.200      | -          | -          | 0.380      | 0.083      | -          | -          | 0.040      | -          | 1,254.478   |
| 2553                                                                                                         | -          | 18.000     | 10.320     | 26.505     | 9.000      | 0.455      | 15.062     | 18.120     | 0.198      | 0.007      | 314.955    | 668.670    | 1,081.292   |
| 2554                                                                                                         | 913,212    | 1,031,350  | 11,639     | 14,134     | 0.183      | 13,592     | 0.080      | 15,728     | 1,989,901  | 20,635     | -          | 2,501,860  | 6,512,314   |
| 2555                                                                                                         | 3,172,338  | 34,777     | 35,280     | 0.031      | 10,044,650 | -          | 1,002,702  | 28,866,496 | 999,971    | 18,000     | -          | -          | 44,194,245  |
| 2556                                                                                                         | 18,000     | -          | -          | -          | 0.005      | -          | 6,000      | 28,400     | 1,020      | 27,698     | 11,182     | -          | 92,305      |
| 2557                                                                                                         | 5,889,430  | 323,840    | 5,820,658  | 5,599,826  | 0.006      | 0.031      | 0.003      |            |            |            |            |            | 17,633,794  |
| <b>5. ปริมาณถ่ายลำ-ผ่านแดนน้ำมันปาล์มบริสุทธิ์ (ผ่านจากมาเลเซีย-ไปประเทศที่สาม) ศทส.รวมทุกด่านทั้งประเทศ</b> |            |            |            |            |            |            |            |            |            |            |            |            |             |
| 2552                                                                                                         | 8,606.908  | 10,940.639 | 13,617.408 | 8,365.226  | 5,775.079  | 9,154.145  | 9,174.609  | 2,648.137  | 6,573.389  | 9,297.617  | 8,303.331  | 10,426.387 | 102,882.876 |
| 2553                                                                                                         | 12,688.947 | 10,842.149 | 12,815.519 | 12,825.949 | 14,254.738 | 10,329.275 | 1,229.487  | 3,499.082  | 2,128.316  | 3,885.717  | 6,271.605  | 7,671.399  | 98,242.182  |
| 2554                                                                                                         | 9,360.060  | 9,641.864  | 11,593.016 | 13,324.453 | 15,849.460 | 7,501.457  | 7,040.062  | 4,601.320  | 5,435.220  | 5,470.989  | 4,141.942  | 4,112.240  | 98,072.084  |
| 2555                                                                                                         | 4,021.650  | 4,743.610  | 6,691.644  | 6,267.978  | 8,081.346  | 11,451.006 | 10,230.283 | 8,943.089  | 8,643.535  | 12,496.306 | 6,011.422  | 5,018.354  | 92,600.223  |
| 2556                                                                                                         | 5,510.686  | 3,165.667  | 4,581.994  | 3,118.865  | 3,539.528  | 4,310.535  | 3,682.654  | 2,500.298  | 1,630.025  | 1,759.502  | 1,474.632  | 1,601.620  | 36,876.007  |
| 2557                                                                                                         | 1,867,517  | 1,903,111  | 2,145,965  | 1,692,530  | 1,856,180  | 522,104    | 220,320    |            |            |            |            |            | 10,207,727  |

## มะพร้าวผลแก่

## 1. ผลผลิต : ด้านต้น

|                       | ปี 2552 | ปี 2553 | ปี 2554 | ปี 2555 | ปี 2556 | ปี 2557<br>(ส.ค.) | % Δ    |
|-----------------------|---------|---------|---------|---------|---------|-------------------|--------|
| 1.1 โลก พืชน้ำมันรวม  | 396.70  | 460.72  | 446.32  | 446.28  | 474.53  | 503.90            | +6.19  |
| เมล็ดถั่วเหลือง       | 211.60  | 260.40  | 263.89  | 239.53  | 267.86  | 283.95            | +6.01  |
| เนื้อมะพร้าวแห้ง      | 5.88    | 5.71    | 5.89    | 5.56    | 5.80    | 5.58              | -3.79  |
| : ฟิลิปปินส์          | 2.52    | 2.52    | 2.80    | 2.43    | 2.65    | 2.40              | -9.43  |
| : อินโดนีเซีย         | 1.60    | 1.60    | 1.46    | 1.48    | 1.56    | 1.58              | +1.28  |
| 1.2 ไทย มะพร้าวผลแก่  | 1.381   | 1.298   | 1.055   | 1.057   | 1.010   | 1.009             | -0.099 |
| เป็น เนื้อมะพร้าวแห้ง | 0.275   | 0.269   | 0.218   | 0.219   | 0.209   | 0.2087            | -0.14  |

## 2. ต้นทุน/ผลผลิตเฉลี่ยของไทย

|                            | ปี 2552 | ปี 2553 | ปี 2554 | ปี 2555 | ปี 2556 | ปี 2557 |
|----------------------------|---------|---------|---------|---------|---------|---------|
| 2.1 ต้นทุนเฉลี่ยทั่วประเทศ |         |         |         |         |         |         |
| : (บาท/กก.)                | 2.77    | 2.77    | 4.89    | 4.37    | 4.13    | 4.2     |
| : (บาท/ผล)                 | 3.46    | 3.46    | 6.11    | 5.46    | 5.16    | 5.25    |
| 2.2 ผลผลิตเฉลี่ยทั่วประเทศ |         |         |         |         |         |         |
| : (กก./ไร่)                | 929     | 864     | 782     | 793     | 775     | 783     |
| : (ผล/ไร่)                 | 743     | 691     | 626     | 634     | 620     | 626     |

## 3. สัดส่วนการใช้มะพร้าวผลในประเทศ

ใช้เพื่อการบริโภคโดยตรงในครัวเรือน 60 % เข้าโรงงานกะทิและอื่นๆ 40%

## แหล่งผลิตสำคัญ ปี 2555

|                   | พื้นที่ให้ผล (ไร่) | ผลผลิต (ตัน) | เฉลี่ย (กก./ไร่) | % ผลผลิต |
|-------------------|--------------------|--------------|------------------|----------|
| จ.ประจวบคีรีขันธ์ | 421,687            | 303,155      | 719              | 29       |
| จ.ชุมพร           | 209,012            | 200,985      | 962              | 19       |
| จ.สุราษฎร์ธานี    | 201,214            | 124,998      | 621              | 11       |
| จ.ชลบุรี          | 64,301             | 100,054      | 1,556            | 10       |
| จ.นครศรีธรรมราช   | 98,894             | 85,559       | 865              | 8        |
| จ.ปัตตานี         | 80,480             | 51,210       | 636              | 4        |
| จ.อื่นๆ           | 256,896            | 190,697      | 742              | 19       |
| ทั้งประเทศ        | 1,332,484          | 1,056,658    | 793              | 100      |

## 4. การนำเข้า - ส่งออก : ตัน

|            |                        | ปี 2553 | ปี 2554 | ปี 2555 | ปี 2556 | ปี 2557<br>(ม.ค.-ก.ค.) |
|------------|------------------------|---------|---------|---------|---------|------------------------|
| 4.1 นำเข้า | มะพร้าวผล (แก่)+ อื่นๆ | 3,027   | 111,611 | 27,556  | 38,902  | 65,531                 |
|            | มะพร้าวฝอย             | 764     | 4,965   | 2,446   | 2,253   | 1,833                  |
|            | เนื้อมะพร้าวแห้ง       | 0.009   | 0.073   | 5       | 1       | 55                     |
|            | น้ำมัน(ทั้งหมด)        | 27,667  | 13,963  | 7,171   | 2,561   | 4,554                  |
| 4.2 ส่งออก | มะพร้าวผล (อ่อน) +แก่  | 33,250  | 31,667  | 46,801  | 51,491  | 31,013                 |
|            | มะพร้าวฝอย             | 1,515   | 3,941   | 3,063   | 1,839   | 1,995                  |
|            | เนื้อมะพร้าวแห้ง       | 5       | 67      | 11      | 47      | 182                    |
|            | น้ำมัน(ทั้งหมด)        | 798     | 1,209   | 639     | 995     | 926                    |

+

ประเทศคู่ค้า ส่งออกฝอยบราซิล (17%) ตุรกี(20%) ส่งออกน้ำมัน พม่า(26%) ญี่ปุ่น(18%) ลาว(7%) นำเข้า น้ำมันมะพร้าวอินโดนีเซีย(98%) นำเข้ามะพร้าวผลแก่: อินโดนีเซีย(98%) นำเข้าเนื้อมะพร้าวฝอย เวียดนาม(48%) นำเข้า น้ำกะทิ ม.ค.-ก.ค.57 จำนวน 17,307 ตัน นำเข้าจาก เวียดนาม (85%) อินโดนีเซีย(14%) ส่งออกน้ำกะทิ ม.ค.-ก.ค. 57 จำนวน 101,496 ตัน ส่งออกอเมริกา(33%) ออสเตรเลีย (8%) อังกฤษ (9%) เนเธอร์แลนด์ (7%)

## 5. ราคา

|                 |                               | ปี 2553 | ปี 2554 | ปี 2555 | ปี 2556 | ปี 2557<br>(ม.ค.-ธ.ค.) |       |
|-----------------|-------------------------------|---------|---------|---------|---------|------------------------|-------|
| 5.1 ณ แหล่งผลิต |                               |         |         |         |         |                        |       |
|                 | มะพร้าวผลใหญ่ทั้งเปลือก(สศก.) | บาท/ผล  | 6.49    | 13.28   | 6.25    | 8.49                   | 13.73 |
|                 | จ. ประจวบคีรีขันธ์            | "       | 11.49   | 17.33   | 7.71    | 12.92                  | 16.89 |
|                 | จ. สุราษฎร์ธานี               | "       | 7.69    | 15.59   | 6.21    | 10.73                  | 14.75 |
|                 | เนื้อมะพร้าวแห้ง 90% (สศก.)   | บาท/กก  | 13.23   | 17.96   | 13.63   | 11.13                  | 12.72 |
|                 | จ. ประจวบคีรีขันธ์            | "       | 14.63   | 25.93   | 13.70   | 10.45                  | 13.48 |
|                 | จ. สุราษฎร์ธานี               | "       | 12.49   | 16.30   | 12.67   | 9.69                   | 9.80  |

## 5.2 ตลาด กทม. ขายส่ง

|  |                              |        |       |       |       |       |       |
|--|------------------------------|--------|-------|-------|-------|-------|-------|
|  | มะพร้าวผลใหญ่ปอกเปลือก       | บาท/ผล | 14.81 | 23.84 | 13.56 | 17.42 | 25.29 |
|  | เนื้อมะพร้าวขาว              | บาท/กก | 22.09 | 38.99 | 22.45 | 25.71 | 40.02 |
|  | เนื้อมะพร้าวแห้ง 90%         | บาท/กก | 14.60 | 27.07 | 11.32 | 11.20 | 11.50 |
|  | น้ำมันมะพร้าวดิบ             | "      | 29.92 | 58.71 | 38.83 | 26.70 | -     |
|  | น้ำมันมะพร้าวบริสุทธิ์ (ปีป) | "      | 44.54 | 66.74 | 52.06 | 44.00 | -     |

## 6. สถานการณ์ ปี 2557

6.1 โลก ปี 2557 คาดว่าจะมีผลผลิตมะพร้าวเนื้อแห้งอยู่ที่ 5.58 ล้านตัน ลดลง ร้อยละ 3.79 โดย อินโดนีเซียผลผลิตเพิ่มขึ้น 1.28 % ฟิลิปปินส์ผลผลิตลดลงจากปี 2555 9.43 %

6.2 ไทย ปี 2557 ผลผลิตมะพร้าวอยู่ที่ 1.009 ล้านตัน ลดลงจากปี 2556 ร้อยละ 0.09 มกราคม 57 – พฤษภาคม 57 และ พฤศจิกายน 57 – ธันวาคม 57 เป็นช่วงเวลานำเข้ามะพร้าวภายใต้กรอบ AFTA และ

มกราคม-เมษายน 2557 มีการนำเข้ามะพร้าว แล้วจำนวน 47,453 ตัน ความต้องการใช้มะพร้าวในการแปรรูปมีอยู่อย่างต่อเนื่อง ราคามะพร้าวในปีนี้มีแนวโน้มสูงและจะอ่อนตัวลงในช่วงมะพร้าวออกสู่ตลาดมาก

|                                        | ส.ค.56 | ก.ค.57 | ส.ค.57 | % $\Delta$ |
|----------------------------------------|--------|--------|--------|------------|
| มะพร้าวผลใหญ่เกษตรกรขายได้ (บาท/ผล)    | 7.36   | 9.30   | 8.11   | -12.80     |
| จ. ประจวบคีรีขันธ์                     | 10.88  | 10.90  | 8.25   | -24.31     |
| จ. สุราษฎร์ธานี                        | 8.00   | 7.38   | 7.38   | 0.00       |
| เนื้อแห้ง 90% เกษตรกรขายได้ (บาท/กก.)  | 11.00  | 12.97  | 12.62  | -2.70      |
| จ. ประจวบคีรีขันธ์                     | 10.13  | 15.30  | 14.63  | -4.38      |
| จ. สุราษฎร์ธานี                        | 11.00  | 10.50  | 10.50  | 0.00       |
| มะพร้าวผลปอกเปลือก กทม. (บาท/ผล)       | 15.14  | 19.78  | 18.81  | -4.90      |
| เนื้อมะพร้าวขาวโรงงานรับซื้อ (บาท/กก.) | 23.73  | 35.46  | 33.21  | -6.35      |
| น้ำมันมะพร้าวดิบ กทม. (บาท/กก.)        | 24.50  | ขาด    | 37.50  |            |
|                                        |        | ตลาด   |        |            |

## 7. การแก้ไขปัญหาราคามะพร้าว

### 7.1 การแก้ไขปัญหาราคามะพร้าวปี 2555

7.1.1 กรมการค้าภายในจัดประชุมหารือร่วมกับสำนักงานเศรษฐกิจการเกษตร โรงงานผลิตน้ำกะทิ เมื่อวันที่ 27 กรกฎาคม 2555 สรุปแนวทางแก้ไขปัญหา ดังนี้

(1) ยกระดับราคามะพร้าวผล โดยโรงงานผลิตน้ำกะทิพร้อมให้ความร่วมมือในการผลักดันราคามะพร้าวให้สูงขึ้น โดยประกาศราคารับซื้อเนื้อมะพร้าวขาวสูงขึ้นนำตลาดจากปัจจุบันรับซื้อที่ราคา กก. ละ 14 บาท/กก. ปรับเพิ่มสูงขึ้นอีก 2 บาท/กก. เป็น 16 บาท/กก. ในสัปดาห์แรก (6 ส.ค.55) และปรับเพิ่มทุกสัปดาห์ ๆ ละ 1 บาท/กก. จนถึงวันที่ 3 กันยายน 2555 เป็น 20 บาท/กก. ซึ่งทำให้ราคามะพร้าวผลปัจจุบันมีแนวโน้มปรับตัวสูงขึ้น

(2) ให้จังหวัดแหล่งผลิตกำกับดูแลส่วนเหลือการตลาดของล้ง ให้กำหนดราคารับซื้อเนื้อมะพร้าวขาวและมะพร้าวผลจากเกษตรกร ให้สอดคล้องกับราคาเนื้อมะพร้าวขาวที่โรงงานกะทิรับซื้อ โดยให้ล้งหักค่าใช้จ่ายในการรับซื้อ/แปรรูปเนื้อมะพร้าวขาวในอัตรา กก.ละ 4 บาท ซึ่งเป็นค่าใช้จ่ายที่เหมาะสม เนื่องจากล้งจะมีรายได้จากการขายผลพลอยได้อื่นในการแปรรูปเพิ่มขึ้น ได้แก่ กะลา 300 กรัม ผิวมะพร้าวสีน้ำตาลในรูปสด 120 กรัม โดยกระทรวงพาณิชย์ได้ออกประกาศคณะกรรมการ กกร. กำหนดราคารับซื้อเนื้อมะพร้าวขาวและมะพร้าวผลเป็นราคาแนะนำ เมื่อ 7 ส.ค.55

(3) ให้ผู้รวบรวมท้องถิ่น (ล้ง) ปรับลดเพิ่มส่วนเหลือการตลาดในการรับซื้อเนื้อมะพร้าวขาวจากเกษตรกรจาก กก.ละ 6-7 บาท ให้เหลือไม่เกิน กก.ละ 4 บาท ซึ่งเป็นอัตราปกติทางการค้า เพื่อให้ราคามะพร้าวผลที่เกษตรกรได้รับอยู่ในระดับที่ใกล้เคียงและเป็นสัดส่วนตามราคาเนื้อมะพร้าวขาว

\*\*กรณีโรงงานกะทิรับซื้อเนื้อมะพร้าวขาวกก.ละ 14 บาท ล้งจะรับซื้อจากเกษตรกร กก.ละ 6-7 บาท คิดเป็นราคามะพร้าวผลละ 2.67-3 บาท (มะพร้าว 3 ผล แปรรูปได้เนื้อมะพร้าวขาว 1 กก.) หากหักส่วนเหลือการตลาดกก.ละ 4 บาท เกษตรกรจะขายมะพร้าวได้ผลละ 3.33 บาท

7.1.2 สำนักงานเศรษฐกิจการเกษตร(1) ดำเนินการประชุมคณะกรรมการพืชน้ำมันและน้ำมันพืช ในวันที่ 6 สิงหาคม 2555 พิจารณาแนวทางช่วยเหลือเกษตรกรผู้ปลูกมะพร้าวเพื่อเสนอ คชก.

(2) คณะกรรมการ คชก. ได้มีการประชุมเมื่อ 27 สิงหาคม 2555 อนุมัติเงินจากกองทุนรวมฯ จำนวน 66.87 ล้านบาท ตามข้อเสนอของคณะกรรมการพืชน้ำมันและน้ำมันพืชให้กระทรวงเกษตรและสหกรณ์ ไปดำเนินการแก้ไขปัญหาราคามะพร้าวตกต่ำตามโครงการรักษาเสถียรภาพราคามะพร้าวปี 2555 ดังนี้

(2.1) ประสานโรงงานน้ำมันมะพร้าว/ผู้รวบรวม เพื่อรับซื้อเนื้อมะพร้าวแห้งจากเกษตรกร กลุ่มหรือสถาบันเกษตรกร ในแหล่งผลิต 10 จังหวัด ปริมาณเป้าหมาย 9,000 ตัน ในราคาซื้อเนื้อมะพร้าวแห้ง ความชื้น 5 % ณ จุดรับซื้อ กก.ละ 21 บาท และให้ผู้ประกอบการที่เข้าร่วมโครงการรับซื้อเนื้อมะพร้าวแห้ง ความชื้น 5 % ณ หน้าโรงงาน กก.ละ 15 บาท

(2.2) ภาครัฐจ่ายชดเชยส่วนต่างระหว่างราคาเป้าหมายรับซื้อกับราคาหน้าโรงงานให้เกษตรกร กลุ่ม/สถาบันเกษตรกรไม่เกิน กก.ละ 6 บาท กรณีราคาหน้าโรงงานปรับสูงขึ้นให้ปรับอัตราชดเชยส่วนต่าง ตามที่เกิดขึ้นจริง

(2.3) ระยะเวลาซื้อขายกันยายน – พฤศจิกายน 2555

ผลการดำเนินการ มีจังหวัดแหล่งผลิตมะพร้าว 8 จังหวัด เข้าร่วมโครงการ ได้แก่ ประจวบคีรีขันธ์ ชุมพร สุราษฎร์ธานี นครศรีธรรมราช ปัตตานี สมุทรสงคราม ราชบุรี และชลบุรี รับซื้อเนื้อมะพร้าวแห้งไปแล้ว 6,797.838 ตัน คิดเป็นร้อยละ 75.53 ของเป้าหมาย เกษตรกรพึงพอใจ สนใจเข้าร่วมโครงการ สำนักงานเศรษฐกิจการเกษตร กระทรวงเกษตรและสหกรณ์ มีหนังสือถึงประธาน คชก.ขอขยายเวลาโครงการ ซึ่งคชก. มีมติให้ขยายเวลารับซื้อเนื้อมะพร้าวแห้งออกไปจนถึง 15 มกราคม 2556 หลังจากหมดระยะเวลารับซื้อ สรุปปริมาณรับซื้อตั้งแต่เริ่มโครงการจนถึงสิ้นสุดระยะเวลารับซื้อ 15 มกราคม 2556 รวมปริมาณรับซื้อเนื้อมะพร้าวแห้งอยู่ที่ 8,605.38 ตัน คิดเป็นร้อยละ 95.62 ของปริมาณเป้าหมาย

## 7.2 มาตรการแก้ไขปัญหาในอดีต

### 7.2.1 ปี 2543

มติคณะกรรมการ คชก. เมื่อ 10 พ.ค.43, 15 มิ.ย.43, 5 ก.ย.43 และ 1 พ.ย.43 อนุมัติ

๑ เงินทุนหมุนเวียนปลอดดอกเบี้ย จำนวน 170 ล้านบาท ให้ อคส. แทรกแข่งรับซื้อเนื้อมะพร้าวแห้ง 90% จากเกษตรกร สถาบันเกษตรกร เพื่อจำหน่ายต่อไป

๑ กำหนดราคาเป้าหมายนำเนื้อมะพร้าวแห้ง 90% (ทับสะเก) กก.ละ 10.74 บาท ส่วนแหล่งผลิตอื่นให้กำหนดโดยเทียบเคียงจากฐานราคาเป้าหมายนำเนื้อมะพร้าวแห้ง 90% (ทับสะเก) ด้วยวิธีคำนวณราคาในแต่ละจังหวัดเพิ่ม-ลด ได้ตามสัดส่วนราคาตลาดและคุณภาพสินค้า

๑ ปรับลดราคาแทรกแข่งรับซื้อเนื้อมะพร้าวแห้ง 90% (ทับสะเก) เหลือ กก.ละ 7.64 บาท สำหรับแหล่งผลิตอื่นให้ปรับเพิ่ม-ลดตามสัดส่วนราคาตลาดและคุณภาพสินค้า

๑ ระยะเวลาซื้อขาย มิ.ย.-พ.ย.43

๑ ระยะเวลาโครงการ มิ.ย.43-ก.พ.44

● ประกาศ อคส. เมื่อ 30 มิ.ย.43 (มติคชก. 15 มิ.ย.43) \*\* ประกาศอคส. เมื่อ 10 พ.ย.43 (มติคชก. 1 พ.ย.43)

### ผลการดำเนินงาน

| การรับซื้อ-ขาย | ปริมาณ (ตัน) | ราคาซื้อ (บาท/กก.) | มูลค่า (ล้านบาท) |
|----------------|--------------|--------------------|------------------|
| จ.ประจวบฯ      | 5,396        | 10.74* , 7.64**    | 56.21            |
| จ.ชุมพร        | 5,719        | 10.00 , 7.11       | 55.57            |
| จ.นครศรีฯ      | 4,135        | 9.37 , 6.67        | 38.50            |
| จ.สุราษฎร์ธานี | 5,295        | 9.37 , 6.67        | 48.87            |
| รวม            | 20,545       | 9.89 , 7.02        | 199.15           |

การจำหน่าย อคส.ประมูลจำหน่ายภายในประเทศทั้งหมด



| สรุปการซื้อขาย               | ปริมาณ (ตัน) | ราคาเฉลี่ย(บาท/กก.) | มูลค่า (ล้านบาท) |
|------------------------------|--------------|---------------------|------------------|
| การรับซื้อ ( มี.ย. – พ.ย.43) | 20,545       | 9.69                | 199.15           |
| การจำหน่าย (ก.ย.43 – ก.พ.44) | 20,545       | 4.37                | 89.76            |
| ขาดทุนราคา                   | -            | 5.32                | 109.39           |
| ค่าใช้จ่ายทั้งสิ้น           | -            | 0.35                | 7.24             |
| ต้นทุนทั้งโครงการ            | -            | 5.67                | 116.63           |

### 7.2.2 ปี 2544

มติคณะกรรมการ คชก. เมื่อ 22 มี.ค.44 1) อนุมัติเงินทุนจำนวน 125 ล้านบาท ให้ อคส. ดำเนินการแทรกแซงตลาดรับซื้อเนื้อมะพร้าวแห้ง 90% จากเกษตรกรรายย่อยแล้วส่งออก หรือจำหน่ายให้กับผู้ซื้อเพื่อนำไปส่งออก หรือสกัดน้ำมันมะพร้าวแล้วส่งออกทันที ปริมาณแทรกแซง 20,000 ตัน 2) กำหนดราคาเป้าหมายนำเนื้อมะพร้าวแห้ง 90% (ทับสะเก) กก.ละ 8.00 บาท และราคารับซื้อเนื้อมะพร้าวแห้ง 90% (ทับสะเก) กก.ละ 6.00 บาท สำหรับแหล่งผลิตอื่นให้กำหนดโดยเทียบเคียงจากฐานราคาเป้าหมายนำเนื้อมะพร้าวแห้ง 90%(ทับสะเก) ด้วยวิธีคำนวณราคาในแต่ละจังหวัด เพิ่ม-ลด ได้ตามสัดส่วนราคาตลาดและคุณภาพสินค้า 3) ระยะเวลารับซื้อ มี.ค.-ส.ค.44 4) ระยะเวลาโครงการ มี.ค.-ต.ค.44

ผลการดำเนินงาน เนื่องจากราคาเนื้อมะพร้าวแห้ง 90% มีแนวโน้มสูงขึ้นใกล้เคียงกับราคารับซื้อที่ คชก.กำหนด (กก.ละ 6.00 บาท) จึงได้ชะลอการรับซื้อไว้จนถึงสิ้นสุดระยะเวลาโครงการเดือน ต.ค.44 เนื่องจากราคาอยู่ในเกณฑ์ดี

7.2.3 การแก้ไขปัญหาให้มีมะพร้าวเพียงพอต่อความต้องการใช้ในปี 2553 กรมการค้าภายในได้จัดประชุมผู้เกี่ยวข้อง (30 พฤศจิกายน 53) มติที่ประชุม กำหนดแนวทางแก้ไขปัญหา ดังนี้ 1) ระยะสั้น กรมการค้าต่างประเทศเร่งรัดดำเนินการนำประกาศกระทรวงพาณิชย์ เรื่อง การนำเมล็ดถั่วเหลือง มะพร้าว เนื้อมะพร้าวแห้ง และน้ำมันมะพร้าว เข้ามาในราชอาณาจักรตามความตกลงเขตการค้าเสรีอาเซียน และประกาศกรมการค้าต่างประเทศ เรื่องหลักเกณฑ์วิธีการ และเงื่อนไขในการขอและการออกหนังสือรับรองแสดงการได้รับสิทธิในการยกเว้นภาษีทั้งหมดหรือบางส่วน ลงในราชกิจจานุเบกษา เพื่อให้สามารถนำเข้ามะพร้าวภายใต้กรอบ AFTA ได้ทันในช่วงปลายเดือนธันวาคม 53 ซึ่งอัตราภายใต้กรอบ AFTA มะพร้าวผล มะพร้าวฝอย น้ำมันมะพร้าว ไม่จำกัดปริมาณนำเข้า ภาษี 0% เนื้อมะพร้าวแห้งไม่จำกัดปริมาณนำเข้าภาษี 5 % 2) ระยะยาว (1) เสนอคณะกรรมการพืชน้ำมันและน้ำมันพืชพิจารณากำหนดแผนการส่งเสริมการปลูกมะพร้าวให้เป็นรูปธรรม เพื่อรองรับนโยบายส่งเสริมครัวไทยสู่ครัวโลก (2) กรมวิชาการเกษตรประสานเวียดนาม พม่า ขอให้ส่งรายการศัตรูพืชและการบริหารจัดการการจำกัดศัตรูพืช เพื่อให้กรมวิชาการวิเคราะห์ความเสี่ยง ซึ่งจะทำให้ไทยมีแหล่งนำเข้าเพิ่มขึ้น ขณะนี้มีประเทศที่ผ่านการวิเคราะห์ความเสี่ยงจากกรมวิชาการเกษตรเพียงประเทศเดียวคืออินโดนีเซีย (3) กรมส่งเสริมการเกษตรส่งเสริมการขยายการผลิตมะพร้าว โดยสนับสนุนมะพร้าวพันธุ์ดีที่ให้ผลผลิตสูง คุณภาพดีเพื่อทดแทนมะพร้าวพันธุ์ดั้งเดิม

#### ผลการดำเนินการแก้ไขปัญหามะพร้าว

1) การนำเข้ามะพร้าว กรมการค้าต่างประเทศได้ดำเนินการนำประกาศกระทรวงพาณิชย์ และประกาศของกรมการค้าต่างประเทศเรื่องการนำเข้ามะพร้าวภายใต้กรอบ AFTA ปี 2554 ลงประกาศใน

ราชกิจจานุเบกษาแล้ว เมื่อวันที่ 23 ธันวาคม 2553

2) การวิเคราะห์ความเสี่ยงศัตรูพืชและการบริหารจัดการการกำจัดศัตรูพืช กรมวิชาการเกษตรได้วิเคราะห์ความเสี่ยงศัตรูพืชของมะพร้าวผลของ ประเทศมาเลเซีย เวียดนาม อินโดนีเซีย และเสนอผ่านอนุกรรมการด้านการนำเข้าสิ่งต้องห้ามเพื่อการค้าและเพื่อกิจการอื่นแล้ว และนำเสนอผ่านคณะกรรมการกักพืชแล้ว ขณะนี้กรมวิชาการเกษตรได้ประกาศกำหนดเงื่อนไขการนำเข้ามะพร้าวจากสาธารณรัฐสังคมนิยมเวียดนาม มาเลเซีย และ สาธารณรัฐอินโดนีเซีย พ.ศ. 2554 ลงวันที่ 27 เมษายน 2554 และได้ลงประกาศในราชกิจจานุเบกษาแล้ว ดังนั้นธุรกิจโรงงานแปรรูปมะพร้าว ประสงค์จะนำเข้าผลมะพร้าวแก่ปอกเปลือก เนื้อมะพร้าวสด เนื้อมะพร้าวแห้ง จะต้องดำเนินการให้เป็นไปตามเงื่อนไขในการนำเข้าตามประกาศของกรมวิชาการเกษตรด้วย ส่วนการส่งเสริมการขยายการผลิตมะพร้าว กรมส่งเสริมการเกษตรจะได้ยกร่างโครงการเพิ่มประสิทธิภาพการผลิตมะพร้าวเพื่อเสนอกระทรวงเกษตรและสหกรณ์พิจารณาต่อไป

3) การแก้ไขผลผลิตมะพร้าวไม่เพียงพอกับความต้องการใช้ ในประเทศ กระทรวงเกษตรและสหกรณ์ได้แต่งตั้งคณะกรรมการจัดทำยุทธศาสตร์มะพร้าว ประกอบด้วย หัวหน้ากลุ่มภารกิจด้านส่งเสริมและพัฒนาเกษตรกรและระบบสหกรณ์ เป็นประธาน อธิบดีกรมส่งเสริมการเกษตร เป็นรองประธาน กรรมการประกอบด้วย หัวหน้าส่วนราชการ หรือ ผู้แทนจาก สำนักงานประมง กรมพัฒนาที่ดิน กรมวิชาการเกษตร กรมส่งเสริมสหกรณ์ สำนักงานเศรษฐกิจการเกษตร กรมการค้าต่างประเทศ กรมการค้าภายใน สำนักงานเศรษฐกิจอุตสาหกรรม ธนาคารเพื่อการเกษตรและสหกรณ์การเกษตร นายกสมาคมชาวสวนมะพร้าวแห่งประเทศไทย ประธานกรรมการสหกรณ์ชาวสวนมะพร้าวประจำจังหวัด จจำกัด และ ภาคเอกชนที่เกี่ยวข้อง โดยมี ผู้อำนวยการสำนักส่งเสริมและจัดการสินค้าเกษตร กรมส่งเสริมการเกษตร เป็นกรรมการและเลขานุการ ผู้แทนสำนักงานเศรษฐกิจการเกษตร เป็นกรรมการและผู้ช่วยเลขานุการ ผู้เชี่ยวชาญด้านส่งเสริมและจัดการการผลิตไม้ผล ไม้ยืนต้น และยางพารา กรมส่งเสริมการเกษตร เป็นกรรมการและผู้ช่วยเลขานุการ เพื่อยกร่างยุทธศาสตร์มะพร้าวปี 2555 – 2559 ขณะนี้ได้ยกร่างยุทธศาสตร์มะพร้าวเสร็จสิ้นแล้ว และได้มีการส่งร่างยุทธศาสตร์ให้ฝ่ายเลขานุการ คณะกรรมการพืชน้ำมันและน้ำมันพืช เพื่อเสนอคณะกรรมการชุดดังกล่าวพิจารณาต่อไป

## 8. มาตรการรองรับการเปิดตลาด สินค้ามะพร้าว

### 8.1 การเปิดตลาดภายใต้ AFTA และ WTO

คณะกรรมการพืชน้ำมันและน้ำมันพืชได้กำหนดมาตรการบริหารการนำเข้า ดังนี้

#### การนำเข้าภายใต้กรอบ AFTA

- ผู้นำเข้าต้องขอหนังสือรับรองแสดงการได้รับสิทธิในการยกเว้นภาษีทั้งหมดหรือบางส่วนตามกรอบ AFTA การขอและการออกหนังสือรับรองเป็นไปตามหลักเกณฑ์ วิธีการและเงื่อนไขที่กำหนดสำหรับแต่ละสินค้า ตามประกาศกรมการค้าต่างประเทศ เรื่อง หลักเกณฑ์ วิธีการ และเงื่อนไขในการขอและการออกหนังสือรับรองแสดงการได้รับสิทธิในการยกเว้นภาษีทั้งหมดหรือบางส่วน สำหรับเมล็ดถั่วเหลือง มะพร้าว เนื้อมะพร้าวแห้ง และน้ำมันมะพร้าวที่นำเข้ามาในราชอาณาจักรตามความตกลงเขตการค้าเสรีอาเซียน พ.ศ. 2553
- ต้องเป็นผู้ขึ้นทะเบียนเป็นผู้นำเข้ากับกรมการค้าต่างประเทศ
- กำหนดช่วงเวลานำเข้าภายใต้ AFTA มกราคม-พฤษภาคม, พฤศจิกายน-ธันวาคม ของแต่ละปี

|                  | การเปิดตลาดนำเข้ามะพร้าวและผลิตภัณฑ์ ปี 2555-ปัจจุบัน |      |             |      |              |      |
|------------------|-------------------------------------------------------|------|-------------|------|--------------|------|
|                  | AFTA                                                  |      | WTO ในโควตา |      | WTO นอกโควตา |      |
|                  | ปริมาณ                                                | อากร | ปริมาณ      | อากร | ปริมาณ       | อากร |
| มะพร้าวผล        | ยกเลิกโควตา                                           | 0%   | 2,317 ตัน   | 20 % | ไม่ผูกพัน    | 54%  |
| มะพร้าวเป็นฝอย   | ยกเลิกโควตา                                           | 0%   | 110 ตัน     | 20%  | ไม่ผูกพัน    | 54%  |
| น้ำมันมะพร้าว    | ยกเลิกโควตา                                           | 0%   | 410 ตัน     | 20%  | ไม่ผูกพัน    | 52%  |
| เนื้อมะพร้าวแห้ง | ยกเลิกโควตา                                           | 5%   | 1,157 ตัน   | 20%  | ไม่ผูกพัน    | 36%  |

**การบริหารการนำเข้าในโควตา WTO**

- ผู้นำเข้าต้องขอหนังสือรับรองจาก กรมการค้าต่างประเทศ โดยผู้นำเข้าต้องมีคุณสมบัติ
  - 1) นิติบุคคลและเป็นโรงงานที่ใช้มะพร้าวเป็นวัตถุดิบในการผลิตของตนเอง
  - 2) เปิดดำเนินการกิจการอยู่ในปัจจุบัน
  - 3) มีประวัตินำเข้าย้อนหลัง 3 ปี (เฉพาะมะพร้าวฝอย)
- กำหนดช่วงเวลาในการนำเข้ามะพร้าวผล น้ำมันมะพร้าว เนื้อแห้งในโควตา WTO ปี 56 ช่วงเวลานำเข้า 1 ม.ค. 57 ถึง 31 พ.ค. 57 และ 1 พ.ย. 57- ธ.ค. 57 มะพร้าวฝอยช่วงเวลานำเข้าในโควตา 1 ม.ค. ถึง 31 ธันวาคม 57
 

การนำเข้านอกโควตา WTO ไม่กำหนดปริมาณนำเข้า ต้องยื่นขอหนังสือรับรองแสดงการชำระภาษีไปแสดงต่อศุลกากร

8.2 เพิ่มประสิทธิภาพการค้าในประเทศ ให้ผู้ซื้อปิดป้ายแสดงราคารับซื้อมะพร้าวผล เนื้อมะพร้าวแห้ง เนื้อมะพร้าวขาว เพื่อให้เกิดความเป็นธรรมแก่เกษตรกร

## ราคามะพร้าวผลและผลิตภัณฑ์ (ณ แหล่งผลิต และ กทม.)

AG07 : มะพร้าว 1 F : ราคา (sh แหล่งผลิต กทม.)

|                                                                                             | ม.ค.    | ก.พ.    | มี.ค.   | เม.ย.   | พ.ค.    | มิ.ย.   | ก.ค.    | ส.ค.    | ก.ย.    | ต.ค.    | พ.ย.    | ธ.ค.    | เฉลี่ย | เฉลี่ย  |
|---------------------------------------------------------------------------------------------|---------|---------|---------|---------|---------|---------|---------|---------|---------|---------|---------|---------|--------|---------|
| <b>1. ราคามะพร้าวผลแก่ ผลใหญ่ทั้งเปลือก (ที่เกษตรกรขายได้ เฉลี่ยทั้งประเทศ) 1/ : บาท/ผล</b> |         |         |         |         |         |         |         |         |         |         |         |         |        |         |
| ปี 2550                                                                                     | 5.50    | 5.42    | 4.78    | 4.53    | 4.24    | 3.86    | 3.55    | 3.25    | 3.32    | 3.61    | 4.07    | 4.50    | 4.22   | 3.64    |
| ปี 2551                                                                                     | 4.45    | 4.47    | 5.51    | 6.08    | 6.28    | 6.11    | 5.92    | 6.13    | 6.18    | 6.47    | 6.94    | 6.99    | 5.96   | 6.18    |
| ปี 2552                                                                                     | 6.73    | 6.36    | 6.35    | 6.54    | 6.41    | 5.62    | 5.47    | 5.32    | 5.07    | 5.29    | 5.28    | 5.27    | 5.81   | 5.53    |
| ปี 2553                                                                                     | 5.22    | 5.31    | 5.76    | 5.88    | 5.71    | 5.82    | 5.65    | 5.72    | 6.19    | 6.54    | 8.15    | 11.90   | 6.49   | 5.94    |
| ปี 2554                                                                                     | 13.48   | 14.36   | 14.73   | 14.26   | 14.15   | 13.63   | 13.04   | 12.30   | 12.07   | 12.16   | 12.76   | 12.45   | 13.28  | 12.89   |
| ปี 2555                                                                                     | 12.83   | 12.45   | 10.46   | 8.59    | 6.21    | 4.21    | 3.21    | 3.15    | 3.38    | 3.34    | 3.36    | 3.81    | 6.25   | 3.92    |
| ปี 2556                                                                                     | 4.63    | 4.87    | 5.36    | 6.62    | 7.64    | 7.72    | 7.57    | 7.36    | 8.27    | 11.85   | 14.49   | 15.50   | 8.49   | 8.40    |
| ปี 2557                                                                                     | 15.40   | 15.36   | 15.49   | 15.30   | 14.32   | 10.96   | 9.30    | 8.11    |         |         |         |         | 13.03  | 10.67   |
| <b>2. ราคามะพร้าวแห้ง 90% (ที่เกษตรกรขายได้ เฉลี่ยทั้งประเทศ) 1/ : บาท/กก.</b>              |         |         |         |         |         |         |         |         |         |         |         |         |        |         |
| ปี 2550                                                                                     | 10.70   | 10.82   | 10.63   | 10.58   | 10.33   | 10.67   | 11.53   | 11.97   | 11.68   | 11.05   | 10.91   | 12.45   | 11.11  | 11.21   |
| ปี 2551                                                                                     | 13.29   | 13.98   | 15.27   | 15.31   | 15.35   | 15.75   | 16.94   | 17.44   | 17.18   | 16.70   | 17.00   | 17.93   | 16.01  | 16.56   |
| ปี 2552                                                                                     | 17.74   | 15.18   | 15.45   | 15.73   | 16.02   | 15.90   | 15.75   | 14.99   | 14.10   | 13.00   | 12.24   | 12.54   | 14.89  | 14.96   |
| ปี 2553                                                                                     | 12.71   | 12.34   | 12.49   | 12.54   | 12.60   | 12.57   | 12.14   | 12.33   | 13.53   | 14.61   | 15.43   | 15.81   | 13.26  | 12.96   |
| ปี 2554                                                                                     | 16.52   | 17.96   | 18.86   | 18.92   | 18.16   | 17.55   | 17.83   | 17.65   | 14.25   | 17.98   | 18.43   | 18.41   | 17.71  | 17.24   |
| ปี 2555                                                                                     | 18.15   | 18.25   | 16.72   | 16.48   | 14.93   | 12.23   | 11.70   | 12.42   | 10.36   | 11.63   | 10.3    | 10.43   | 13.63  | 12.21   |
| ปี 2556                                                                                     | 10.38   | 10.42   | 11.31   | 10.87   | 10.94   | 10.13   | 10.32   | 11.00   | 11      | 10.92   | 12.85   | 13.46   | 11.13  | 10.72   |
| ปี 2557                                                                                     | 11.88   | 13.27   | 13.04   | 14.00   | 12.78   | 11.12   | 12.97   | 12.62   |         |         |         |         | 12.71  | 12.37   |
| <b>3. ราคามะพร้าวผลใหญ่ ปอกเปลือก (ขายส่ง ณ ตลาด กทม.) 2/ : บาท/ผล</b>                      |         |         |         |         |         |         |         |         |         |         |         |         |        |         |
| ปี 2550                                                                                     | 11.75   | 11.45   | 10.01   | 8.76    | 8.03    | 7.27    | 6.75    | 6.75    | 6.75    | 7.09    | 8.25    | 8.25    | 8.43   | 7.11    |
| ปี 2551                                                                                     | 8.25    | 9.08    | 10.70   | 11.47   | 11.83   | 10.39   | 10.73   | 11.55   | 14.00   | 15.95   | 16.15   | 16.05   | 12.18  | 12.41   |
| ปี 2552                                                                                     | 14.10   | 13.36   | 13.05   | 12.75   | 11.92   | 10.34   | 10.05   | 9.75    | 9.48    | 9.39    | 9.75    | 9.75    | 11.14  | 10.16   |
| ปี 2553                                                                                     | 10.10   | 10.53   | 12.64   | 13.13   | 11.65   | 10.86   | 10.91   | 13.20   | 15.98   | 20.04   | 24.24   | 24.38   | 14.81  | 13.77   |
| ปี 2554                                                                                     | 24.89   | 26.55   | 25.75   | 25.34   | 24.13   | 21.98   | 20.78   | 20.18   | 19.86   | 24.38   | 25.77   | 26.50   | 23.84  | 21.89   |
| ปี 2555                                                                                     | 26.30   | 23.45   | 18.34   | 15.68   | 13.10   | 11.21   | 9.31    | 8.50    | 8.5     | 8.50    | 9.03    | 10.74   | 13.56  | 9.85    |
| ปี 2556                                                                                     | 11.50   | 11.50   | 13.24   | 14.36   | 14.50   | 13.75   | 13.64   | 15.14   | 19.52   | 25.54   | 27.83   | 28.50   | 17.42  | 17.02   |
| ปี 2557                                                                                     | 28.50   | 27.00   | 26.50   | 26.50   | 25.94   | 22.81   | 19.78   | 18.81   |         |         |         |         | 24.48  | 21.84   |
| <b>4. ราคามะพร้าวขาว (ณ โรงงานกะทิสด กทม.) 2/ : บาท/กก.</b>                                 |         |         |         |         |         |         |         |         |         |         |         |         |        |         |
| ปี 2550                                                                                     | 18.08   | 16.98   | 14.03   | 12.50   | 11.70   | 10.05   | 9.28    | 9.25    | 8.78    | 9.16    | 10.75   | 11.08   | 11.80  | 9.70    |
| ปี 2551                                                                                     | 12.49   | 15.10   | 17.23   | 17.86   | 18.78   | 18.77   | 18.75   | 19.16   | 23.00   | 25.91   | 25.50   | 24.70   | 19.77  | 20.73   |
| ปี 2552                                                                                     | 18.70   | 16.91   | 17.31   | 17.25   | 15.31   | 14.07   | 13.85   | 13.01   | 12.48   | 11.92   | 12.25   | 12.25   | 14.61  | 13.44   |
| ปี 2553                                                                                     | 12.95   | 14.03   | 18.36   | 19.44   | 18.59   | 17.93   | 17.74   | 19.69   | 23.00   | 30.45   | 36.36   | 36.50   | 22.09  | 21.23   |
| ปี 2554                                                                                     | 39.70   | 43.50   | 43.50   | 43.50   | 42.56   | 41.50   | 39.18   | 33.14   | 31.95   | 36.40   | 36.50   | 36.50   | 38.99  | 37.46   |
| ปี 2555                                                                                     | 36.50   | 34.16   | 27.91   | 24.56   | 20.60   | 17.21   | 14.17   | 15.14   | 19.14   | 20.00   | 20.00   | 20.00   | 22.45  | 17.71   |
| ปี 2556                                                                                     | 20.00   | 20.00   | 18.86   | 18.73   | 20.33   | 21.25   | 22.14   | 23.73   | 29.14   | 34.17   | 39.00   | 41.16   | 25.71  | 25.13   |
| ปี 2557                                                                                     | 42.00   | 41.63   | 41.50   | 41.50   | 40.66   | 37.36   | 35.46   | 33.21   |         |         |         |         | 39.17  | 36.67   |
| <b>5. ราคามะพร้าวแห้ง 90% (1 โรงงานที่บ่มน้ำมันมะพร้าวปริมาณซาล) 2/ : บาท/กก.</b>           |         |         |         |         |         |         |         |         |         |         |         |         |        |         |
| ปี 2550                                                                                     | 13.25   | 13.41   | 13.10   | 13.07   | 13.20   | 13.02   | 12.70   | 12.65   | 12.57   | 13.01   | 13.60   | 13.90   | 13.12  | 12.86   |
| ปี 2551                                                                                     | 15.26   | 15.62   | 17.23   | 17.44   | 18.22   | 19.79   | 21.39   | 19.43   | 19.07   | 19.20   | 18.55   | 17.75   | 18.25  | 19.52   |
| ปี 2552                                                                                     | 16.04   | 15.18   | 16.19   | 16.25   | 16.95   | 16.85   | 16.18   | 15.59   | 14.77   | 13.75   | 13.60   | 13.63   | 15.42  | 15.68   |
| ปี 2553                                                                                     | 13.85   | 13.95   | 14.07   | 14.10   | 14.25   | 14.43   | 14.84   | 15.71   | 16.18   | ขาดตลาด | ขาดตลาด | ขาดตลาด | 14.60  | 15.08   |
| ปี 2554                                                                                     | 26.21   | 27.50   | 27.50   | ขาดตลาด | ขาดตลาด | ขาดตลาด | ขาดตลาด | ขาดตลาด | ขาดตลาด | ขาดตลาด | ขาดตลาด | ขาดตลาด | 27.07  | #DIV/0! |
| ปี 2555                                                                                     | ขาดตลาด | ขาดตลาด | ขาดตลาด | ขาดตลาด | ขาดตลาด | ขาดตลาด | 12.12   | 10.77   | 10.5    | 11.50   | 11.50   | 11.50   | 11.32  | 11.22   |
| ปี 2556                                                                                     | 11.50   | 11.50   | 11.50   | 11.50   | 11.50   | 10.75   | 10.50   | 10.50   | 10.95   | 11.46   | 11.50   | 11.50   | 11.22  | 10.94   |
| ปี 2557                                                                                     | 11.50   | 11.50   | ขาดตลาด | ขาดตลาด | ขาดตลาด | ขาดตลาด | ขาดตลาด | 14.00   |         |         |         |         | 11.50  |         |
| <b>6. ราคาน้ำมันมะพร้าวดิบ (ขายส่งตลาดกทม.) 2/ : บาท/กก.</b>                                |         |         |         |         |         |         |         |         |         |         |         |         |        |         |
| ปี 2550                                                                                     | 25.75   | 27.76   | 27.09   | 27.30   | 28.04   | 28.92   | 27.09   | 27.09   | 27.15   | 29.25   | 32.57   | 33.18   | 28.43  | 27.92   |
| ปี 2551                                                                                     | 36.33   | 36.88   | 38.12   | 38.40   | 39.34   | 41.07   | 44.68   | 40.02   | 37.24   | 36.51   | 35.72   | 34.92   | 38.27  | 39.81   |
| ปี 2552                                                                                     | 33.18   | 31.47   | 31.92   | 32.50   | 33.53   | 32.92   | 31.02   | 29.68   | 28.57   | 25.70   | 25.09   | 25.36   | 30.08  | 30.24   |
| ปี 2553                                                                                     | 26.58   | 27.09   | 27.70   | 28.25   | 28.64   | 30.32   | 31.88   | 33.82   | 35.01   | ขาดตลาด | ขาดตลาด | ขาดตลาด | 29.92  | 31.93   |
| ปี 2554                                                                                     | ขาดตลาด | ขาดตลาด | ขาดตลาด | 63.50   | 65.50   | 65.09   | 61.00   | 55.26   | 54.5    | 54.50   | 54.50   | 54.50   | 58.71  | 59.31   |
| ปี 2555                                                                                     | 51.50   | 51.50   | 48.50   | 42.85   | 42.50   | 37.17   | 33.98   | 31.91   | 31.5    | 31.50   | 31.50   | 31.50   | 38.83  | 34.76   |
| ปี 2556                                                                                     | 31.50   | 31.50   | 29.83   | 26.50   | 23.79   | 24.00   | 24.50   | 24.50   | 25.4    | 25.50   | ขาดตลาด | ขาดตลาด | 26.70  | 24.62   |
| ปี 2557                                                                                     | ขาดตลาด | ขาดตลาด | ขาดตลาด | ขาดตลาด | ขาดตลาด | ขาดตลาด | ขาดตลาด | 37.50   |         |         |         |         |        |         |

## เงาะ

## 1. ผลผลิตและความต้องการใช้ (ตัน)

|                           | ปี 2554 | ปี 2555 | ปี 2556 | ปี 2557      |
|---------------------------|---------|---------|---------|--------------|
| 1.1 ผลผลิต (ตัน)          | 308,470 | 334,087 | 315,404 | 321,683      |
| - ภาคตะวันออก             | 237,677 | 243,637 | 225,614 | 229,457      |
| - ภาคใต้                  | 52,799  | 73,287  | 72,076  | 71,167       |
| 1.2 ความต้องการใช้        |         |         |         |              |
| - บริโภคภายในประเทศ (ตัน) | 281,013 | 307,845 | 293,483 | 295,683      |
| - แปรรูป                  | 14,300  | 13,800  | 18,135  | 14,000       |
| 1.3 ส่งออก (กระป๋อง)      |         |         |         | ม.ค. - เม.ย. |
| - ปริมาณ (ตัน)            | -       | 1,123   | 1,022   | 179          |
| - มูลค่า (ล้านบาท)        | -       | 61      | 58      | 10           |
| 1.4 ส่งออก (สด)           |         |         |         |              |
| - ปริมาณ (ตัน)            | 12,027  | 11,242  | 4,222   | 189          |
| - มูลค่า (ล้านบาท)        | 125     | 166     | 148     | 21           |

## 2. ผลผลิตออกสู่ตลาดมาก

- ภาคตะวันออก เดือนพฤษภาคม - มิถุนายน จันทบุรี ตราด ระยอง
- ภาคใต้ เดือน กรกฎาคม - กันยายน สุราษฎร์ธานี นครศรีธรรมราช นราธิวาส

## 3. ราคา (บาท/กก.)

|                                    |       |       |       | ส.ค.57 |
|------------------------------------|-------|-------|-------|--------|
| เกษตรกรขายได้เงาะโรงเรียน          | 16.80 | 13.39 | 21.01 | 11.30  |
| (ที่มา : สำนักงานเศรษฐกิจการเกษตร) |       |       |       |        |

## 4. ต้นทุนการผลิต (บาท/กก.)

|  |      |      |      |      |
|--|------|------|------|------|
|  | 9.78 | 9.25 | 9.72 | 9.56 |
|--|------|------|------|------|

## 5. สถานการณ์และมาตรการแก้ไขปัญหา

## 5.1 สถานการณ์การผลิต ปี 2557

1) ผลผลิตเงาะ ปี 2557 มีประมาณ 321,683 ตัน เพิ่มขึ้นจากปีที่ผ่านมาร้อยละ 1.97 เนื่องจากสภาพอากาศเอื้ออำนวยต่อการติดดอก ผลผลิตเงาะภาคตะวันออกร้อยละ 71 เพิ่มขึ้นจากปีก่อนร้อยละ 1.70 และภาคใต้ร้อยละ 22 ลดลงจากปีก่อนร้อยละ 1.26 โดยผลผลิตภาคตะวันออกออกสู่ตลาดมากในช่วงเดือน พ.ค. - มิ.ย.57 ส่วนเงาะภาคใต้ผลผลิตออกมากช่วงเดือน ก.ค. - ก.ย.57

2) ผลผลิตเงาะภาคใต้ ออกสู่ตลาดแล้วร้อยละ 90 ราคาเกษตรกรขายได้ เงาะโรงเรียนเกรดคละ เดือน ส.ค.57 เฉลี่ย กก.ละ 11.30 บาท ลดลงจากเดือนก่อน (ก.ค.57 กก.ละ 14.74 บาท) และต่ำกว่าช่วงเดียวกันของปีที่ผ่านมา ซึ่งมีราคาเฉลี่ย กก.ละ 18.60 บาท เนื่องจากผลผลิตออกสู่ตลาดอย่างต่อเนื่อง และเป็นช่วงที่ผลไม้ออกสู่ตลาดมากหลายชนิด

## 5.2 มาตรการแก้ไขปัญหา

แนวทางในการช่วยเหลือเกษตรกรผู้ปลูกผลไม้ดังนี้

(1) เชื่อมโยงตลาดภายในประเทศเพื่อขยายช่องทางการค้า โดยเชื่อมโยงการซื้อขายระหว่างกลุ่มเกษตรกรจังหวัดแหล่งผลิตผลไม้ที่มีปัญหาการตลาดกับผู้ประกอบการจังหวัดปลายทางทั่วประเทศ เพื่อกระจายผลผลิตอย่างรวดเร็วที่สุดลดการกระจุกตัวในช่วงที่ผลผลิตออกมาก

(2) ขอความร่วมมือห้างค้าปลีกขนาดใหญ่ (Modern Trade) ขอความร่วมมือหลีกเลี่ยงการแข่งขันตัดราคาจำหน่ายซึ่งอาจส่งผลกระทบต่อราคาผู้บริโภคจากเกษตรกรและทำ MOU ขอให้รับซื้อผลผลิตจากเกษตรกรเพิ่มขึ้น

(3) จัดหาสถานที่จำหน่ายให้เกษตรกร โดยการจัดสถานที่ให้เกษตรกรนำผลผลิตมาจำหน่ายให้ผู้บริโภคโดยตรง เช่น จำหน่ายในงานธงฟ้าเทศกาลต่าง ๆ ทั้งในส่วนกลางและส่วนภูมิภาค การจำหน่ายในศูนย์กระจายสินค้าจังหวัดต่าง ๆ (Farm Outlet) เป็นต้น

(4) ประชาสัมพันธ์ส่งเสริมการบริโภค โดยการจัดทำเอกสารเผยแพร่คุณสมบัติประโยชน์ของผลไม้ไทย และการนำผลไม้มาเป็นส่วนประกอบในอาหาร เพื่อเพิ่มการบริโภค

## 5.3 มติ คชก.

(1) แผนป้องกันและแก้ไขปัญหาล้มไม้ภาคตะวันออกปี 2557 คชก. มีมติเมื่อวันที่ 21 มิถุนายน 2557 อนุมัติเงิน 50.927 ล้านบาท เพื่อ (1) การกระจายผลผลิตออกนอกแหล่งผลิต โดยสนับสนุนค่าขนส่งและค่าบริหารจัดการ กิโลละ 2.50 บาท และเสริมสภาพคล่องการซื้อขายโดยชดเชยดอกเบี้ยร้อยละ 3 ต่อปี (2) ส่งเสริมการแปรรูปมังคุดและเงาะ (ตราด) และสนับสนุนเงินหมุนเวียนปลอดดอกเบี้ยเพื่อจัดหาวัตถุดิบในการแปรรูป (จันทบุรี) โดยชดเชยดอกเบี้ยเงินกู้ร้อยละ 3

(2) แผนป้องกันและแก้ไขปัญหาล้มไม้ภาคใต้ปี 2557 คชก. มีมติเมื่อวันที่ 7 กรกฎาคม 2557 อนุมัติเงิน 37.50 ล้านบาท เพื่อดำเนินการใน จว.ชายแดนภาคใต้ (สงขลา ปัตตานี ยะลา นราธิวาส) (1) การกระจายผลผลิตออกนอกแหล่งผลิตโดยสนับสนุนค่าขนส่งก.ละ 2.50 บาท ค่ารวบรวมผลผลิตและค่าจัดการคุณภาพ กิโลละ 2.50 บาท (2) สนับสนุนเงินทุนหมุนเวียนปลอดดอกเบี้ยให้กลุ่มเกษตรกร จ.ยะลา 35 กลุ่ม เพื่อเสริมสภาพคล่องในการรับซื้อผลไม้

.....

กองส่งเสริมการค้าสินค้าเกษตร 1  
กรมการค้าภายใน  
กันยายน 2557

## มังคุด

### 1. ผลผลิตและความต้องการใช้ (ตัน)

| รายการ                   | ปี 2554 | ปี 2555 | ปี 2556 | ปี 2557      |
|--------------------------|---------|---------|---------|--------------|
| 1.1 ผลผลิตไทย            | 146,315 | 210,235 | 278,919 | 290,306      |
| - ภาคตะวันออก            | 111,122 | 101,681 | 151,790 | 143,549      |
| - ภาคใต้                 | 33,347  | 106,757 | 124,177 | 143,846      |
| 1.2 การใช้ภายในประเทศ    |         |         |         |              |
| - บริโภคสด               | 34,599  | 60,839  | 63,054  | 90,303       |
| 1.3 ส่งออก(สดและแช่แข็ง) |         |         |         | (ม.ค.-เม.ย.) |
| - ปริมาณ (ตัน)           | 111,716 | 149,398 | 215,865 | 18,062       |
| - มูลค่า (ล้านบาท)       | 2,071   | 2,919   | 4,296   | 561          |

### 2. ช่วงออกสู่ตลาดมาก/แหล่งผลิตสำคัญ

- ภาคตะวันออก เดือน พฤษภาคม - มิถุนายน จันทบุรี ตราด ระยอง
- ภาคใต้ เดือน กรกฎาคม - กันยายน นครศรีธรรมราช ชุมพร สุราษฎร์ธานี

### 3. ราคา (บาท/กก.)

|                                    |       |       |       |             |
|------------------------------------|-------|-------|-------|-------------|
| ราคาเกษตรกรขายได้ เกรดคละ          | 25.01 | 17.04 | 15.42 | 9.80 (ส.ค.) |
| (ที่มา : สำนักงานเศรษฐกิจการเกษตร) |       |       |       |             |

### 4. ต้นทุนการผลิต (บาท/กก.)

(ที่มา : สำนักงานเศรษฐกิจการเกษตร)

### 5. สถานการณ์และมาตรการแก้ไขปัญหา

#### 5.1 สถานการณ์การผลิต

1) ผลผลิต ผลผลิตมังคุดปี 2557 มีประมาณ 290,306 ตัน เพิ่มขึ้นจากปีที่ผ่านมาร้อยละ 4.08 ผลผลิตภาคตะวันออก (ร้อยละ 49) ลดลงจากปีก่อนร้อยละ 5.43 ผลผลิตภาคใต้ (ร้อยละ 49) เพิ่มขึ้นจากปีก่อนร้อยละ 15.84 โดยผลผลิตภาคตะวันออกออกสู่ตลาดมากในช่วงเดือน พ.ค. - มิ.ย. ส่วนมังคุดภาคใต้ผลผลิตออกมากช่วงเดือน ก.ค. - ก.ย.57

2) ภาวะการค้า ขณะนี้ผลผลิตมังคุดภาคใต้ออกสู่ตลาดแล้วร้อยละ 90 ราคาเกษตรกรขายได้เดือน สิงหาคม 2557 มังคุดคละเฉลี่ย กก.ละ 9.80 บาท เพิ่มขึ้นจากเดือนก่อน (ก.ค.57 กก.ละ 8.23 บาท) แต่ต่ำกว่าช่วงเดียวกันของปีที่ผ่านมาซึ่งมีราคาเฉลี่ย กก.ละ 13.90 บาท เนื่องจากเป็นช่วงปลายฤดูกาล ผลผลิตที่ออกสู่ตลาดมีปริมาณลดลง แต่ผู้บริโภคยังมีความต้องการอย่างต่อเนื่อง

## 5.2 มาตรการแก้ไขปัญห

แนวทางในการช่วยเหลือเกษตรกรผู้ปลูกผลไม้ดังนี้

(1) เชื่อมโยงตลาดภายในประเทศเพื่อขยายช่องทางการค้า โดยเชื่อมโยงการซื้อขายระหว่างกลุ่มเกษตรกรจังหวัดแหล่งผลิตผลไม้ที่มีปัญหาการตลาดกับผู้ประกอบการจังหวัดปลายทางทั่วประเทศ เพื่อกระจายผลผลิตอย่างรวดเร็วที่สุดลดการกระจุกตัวในช่วงที่ผลผลิตออกมา

(2) ขอความร่วมมือห้างค้าปลีกขนาดใหญ่ (Modern Trade) ขอความร่วมมือหลีกเลี่ยงการแข่งขันตัดราคาจำหน่ายซึ่งอาจส่งผลกระทบต่อราคาซื้อจากเกษตรกรและทำ MOU ขอให้รับซื้อผลผลิตจากเกษตรกรเพิ่มขึ้น

(3) จัดหาสถานที่จำหน่ายให้เกษตรกร โดยการจัดสถานที่ให้เกษตรกรนำผลผลิตมาจำหน่ายให้ผู้บริโภคโดยตรง เช่น จำหน่ายในงานธงฟ้าเทศกาลต่าง ๆ ทั้งในส่วนกลางและส่วนภูมิภาค การจำหน่ายในศูนย์กระจายสินค้าจังหวัดต่าง ๆ (Farm Outlet) เป็นต้น

(4) ประชาสัมพันธ์ส่งเสริมการบริโภค โดยการจัดทำเอกสารเผยแพร่คุณประโยชน์ของผลไม้ไทยและการนำผลไม้มาเป็นส่วนประกอบในอาหาร เพื่อเพิ่มการบริโภค

## 5.3 มติ คชก.

(1) แผนป้องกันและแก้ไขปัญหาผลไม้ภาคตะวันออกปี 2557 คชก. มีมติเมื่อวันที่ 21 มิถุนายน 2557 อนุมัติเงิน 50.927 ล้านบาท เพื่อ (1) การกระจายผลผลิตออกนอกแหล่งผลิต โดยสนับสนุนค่าขนส่งและค่าบริหารจัดการ กิโลละ 2.50 บาท และเสริมสภาพคล่องการซื้อขายโดยชดเชยดอกเบี้ยร้อยละ 3 ต่อปี (2) ส่งเสริมการแปรรูปมังคุดและเงาะ (ตราด) และสนับสนุนเงินหมุนเวียนปลอดดอกเบี้ยเพื่อจัดหาวัตถุดิบในการแปรรูป (จันทบุรี) โดยชดเชยดอกเบี้ยเงินกู้ร้อยละ 3

(2) แผนป้องกันและแก้ไขปัญหาผลไม้ภาคใต้ปี 2557 คชก. มีมติเมื่อวันที่ 7 กรกฎาคม 2557 อนุมัติเงิน 37.50 ล้านบาท เพื่อดำเนินการใน จว.ชายแดนภาคใต้ (สงขลา ปัตตานี ยะลา นราธิวาส) (1) การกระจายผลผลิตออกนอกแหล่งผลิตโดยสนับสนุนค่าขนส่งก.ละ 2.50 บาท ค่ารวบรวมผลผลิตและค่าจัดการคุณภาพ กิโลละ 2.50 บาท (2) สนับสนุนเงินทุนหมุนเวียนปลอดดอกเบี้ยให้กลุ่มเกษตรกร จ.ยะลา 35 กลุ่ม เพื่อเสริมสภาพคล่องในการรับซื้อผลไม้

.....

สำนักส่งเสริมการค้าสินค้าเกษตร  
กรมการค้าภายใน  
กันยายน 2557



## ทุเรียน

## 1. ผลผลิตและการใช้ (ตัน)

|                            | ปี 2554 | ปี 2555 | ปี 2556 | ปี 2557      |
|----------------------------|---------|---------|---------|--------------|
| 1.1 ผลผลิต                 | 509,380 | 524,387 | 569,238 | 631,904      |
| - ภาคตะวันออก              | 344,274 | 305,649 | 322,506 | 348,200      |
| - ภาคใต้                   | 147,080 | 197,174 | 223,050 | 258,027      |
| 1.2 การใช้ภายในประเทศ      |         |         |         |              |
| - บริโภคสด                 | 197,640 | 133,368 | 160,560 | 221,904      |
| - แปรรูป                   | 25,470  | 26,000  | 28,500  | 30,000       |
| 1.3 ส่งออก (สดและแช่แข็ง)  |         |         |         | (ม.ค.-มิ.ย.) |
| - ปริมาณ (ตัน)             | 286,270 | 365,019 | 380,719 | 325,953      |
| - มูลค่า (ล้านบาท)         | 5,230   | 6,929   | 8,222   | 8,371        |
| 2. ต้นทุนการผลิต (บาท/กก.) | 17.27   | 16.09   | 13.66   | 18.76        |

## 3. ช่วงผลผลิตออกสู่ตลาด

- ภาคตะวันออก เดือนพฤษภาคม - มิถุนายน จันทบุรี ระยอง และตราด
- ภาคใต้ เดือนกรกฎาคม - กันยายน ชุมพร สุราษฎร์ธานี และนครศรีธรรมราช

## 4. ราคาที่เกษตรกรขายได้ (บาท/กก.)

|                 |       |       |       | (ส.ค.57) |
|-----------------|-------|-------|-------|----------|
| - พันธุ์ชะนี    | 18.57 | 19.80 | 15.14 | 16.00    |
| - พันธุ์หมอนทอง | 29.35 | 31.06 | 39.42 | 21.31    |

## 5. สถานการณ์และมาตรการแก้ไขปัญหา

## 5.1 สถานการณ์การผลิต

1) ผลผลิต ทุเรียน ปี 2557 มีประมาณ 631,904 ตัน เพิ่มขึ้นจากปีที่ผ่านมาร้อยละ 11.01 เนื่องจากราคาทุเรียนอยู่ในเกณฑ์ดี จึงใจให้เกษตรกรดูแลรักษาเพิ่มขึ้น โดยผลผลิตทุเรียนภาคตะวันออกร้อยละ 55 เพิ่มขึ้นจากปีก่อน ร้อยละ 7.97 และผลผลิตทุเรียนภาคใต้ร้อยละ 40 เพิ่มขึ้นจากปีที่ผ่านมาร้อยละ 15.68 โดยผลผลิตภาคตะวันออกออกสู่ตลาดมากในช่วงเดือน พ.ค. - มิ.ย.57 ส่วนทุเรียนภาคใต้ออกสู่ตลาดมากช่วงเดือน ก.ค. - ก.ย.57

2) ภาวะการค้า ผลผลิตที่ออกสู่ตลาดขณะนี้ เป็นผลผลิตภาคใต้ ราคาเกษตรกรขายได้เดือนสิงหาคม 2557 ทุเรียนพันธุ์หมอนทอง เฉลี่ย กก.ละ 21.32 บาท ราคาปรับตัวลดลงจากเดือนก่อน (กก.ละ 24.08 บาท) เนื่องจากผลผลิตออกสู่ตลาดมากและมีผลผลิตหลายชนิดออกสู่ตลาดพร้อมกัน ส่วนทุเรียนพันธุ์ชะนี เฉลี่ย กก.ละ 16.00 บาท ราคาปรับตัวเพิ่มขึ้นจากเดือนก่อน ( กก.ละ 14.31 บาท) เนื่องจากทุเรียนพันธุ์ชะนีมีออกสู่ตลาดน้อย ทำให้ราคาสูงขึ้น ผลผลิตรวมออกสู่ตลาดแล้วร้อยละ 85

## 5.2 มาตรการแก้ไขปัญห

แนวทางในการช่วยเหลือเกษตรกรผู้ปลูกผลไม้มีดังนี้

- 1) เชื่อมโยงตลาดภายในประเทศเพื่อขยายช่องทางการค้า โดยเชื่อมโยงการซื้อขายระหว่างกลุ่มเกษตรกรจังหวัดแหล่งผลิตผลไม้ที่มีปัญหาการตลาดกับผู้ประกอบการจังหวัดปลายทางทั่วประเทศ เพื่อกระจายผลผลิตอย่างรวดเร็วที่สุดลดการกระจุกตัวในช่วงที่ผลผลิตออกมา
- 2) ขอความร่วมมือห้างค้าปลีกขนาดใหญ่ (Modern Trade) ขอความร่วมมือหลีกเลี่ยงการแข่งขันตัดราคาจำหน่ายซึ่งอาจส่งผลกระทบต่อราคารับซื้อจากเกษตรกรและทำ MOU ขอให้รับซื้อผลผลิตจากเกษตรกรเพิ่มขึ้น
- 3) จัดหาสถานที่จำหน่ายให้เกษตรกร โดยการจัดสถานที่ให้เกษตรกรนำผลผลิตมาจำหน่ายให้ผู้บริโภคโดยตรง เช่น จำหน่ายในงานโรงฟ้าเทศกาลต่าง ๆ ทั้งในส่วนกลางและส่วนภูมิภาค การจำหน่ายในศูนย์กระจายสินค้าจังหวัดต่าง ๆ (Farm Outlet) เป็นต้น
- 4) ประชาสัมพันธ์ส่งเสริมการบริโภค โดยการจัดทำเอกสารเผยแพร่คุณสมบัติประโยชน์ของผลไม้ไทย และการนำผลไม้มาเป็นส่วนประกอบในอาหาร เพื่อเพิ่มการบริโภค

## 5.3 มติ คชก.

1) คชก.มีมติเมื่อวันที่ 21 มิถุนายน 2557 อนุมัติเงิน 50.927 ล้านบาท ให้กระทรวงเกษตรและสหกรณ์ดำเนินการตามแผนป้องกันและแก้ไขปัญหามลไม้ภาคตะวันออก ปี 2557 เพื่อ (1) กระจายผลผลิตออกนอกแหล่งผลิต โดยสนับสนุนเงินชดเชยค่าขนส่ง 1.50 บาท และค่าบริหารจัดการ 1.00 บาท (2) เสริมสภาพคล่องในการซื้อขายผลไม้ สนับสนุนเงินชดเชยดอกเบี้ยเงินกู้ร้อยละ 3 (3) ส่งเสริมการแปรรูปมังคุดและเงาะเพื่อสร้างมูลค่าเพิ่ม (จ.ตราด) โดยสนับสนุนเงินชดเชยดอกเบี้ยเงินกู้ร้อยละ 3 (4) การจัดหาวัตถุดิบในการแปรรูป (จ.จันทบุรี) สนับสนุนเงินทุนหมุนเวียนปลอดดอกเบี้ย 2.800 ลบ.

2) คชก. มีมติเมื่อวันที่ 7 กรกฎาคม 2557 อนุมัติเงิน 37.50 ล้านบาท ให้กระทรวงเกษตรและสหกรณ์ดำเนินการตามแผนป้องกันและแก้ไขปัญหามลไม้ภาคใต้ ปี 2557 ในพื้นที่จังหวัดชายแดนภาคใต้ (สงขลา ปัตตานี ยะลา นราธิวาส) เพื่อ (1) กระจายผลผลิตออกนอกแหล่งผลิต โดยสนับสนุนเงินชดเชยค่าขนส่ง กก.ละ 2.50 บาท ค่าใช้จ่ายรวบรวมผลผลิตและค่าจัดการคุณภาพ กก.ละ 2.50 บาท ให้สถาบันเกษตรกร (2) สนับสนุนเงินทุนหมุนเวียนปลอดดอกเบี้ยให้กลุ่มเกษตรกรจังหวัดยะลา 35 กลุ่ม เพื่อเสริมสภาพคล่องในการรับซื้อผลไม้

.....

กองส่งเสริมการค้าสินค้าเกษตร 1  
กรมการค้าภายใน  
กันยายน 2557

## ลำไย

## 1. ผลผลิตและความต้องการใช้

| รายการ                                            | ปี 2554                                  | ปี 2555   | ปี 2556   | ปี 2557      |
|---------------------------------------------------|------------------------------------------|-----------|-----------|--------------|
| 1.1 ผลผลิตภายในประเทศ (ตัน)                       | 772,100                                  | 853,780   | 861,926   | 966,413      |
| 1.2 พื้นที่ให้ผล (ไร่)                            | 954,574                                  | 1,013,329 | 1,036,977 | 1,053,437    |
| 1.3 การบริโภคสด (ตัน)                             |                                          |           |           |              |
| - บริโภคสด                                        | 41,587                                   | 17,975    | 34,368    | 122,413      |
| 1.4 ส่งออกสดและแช่แข็ง                            |                                          |           |           | (ม.ค.-มิ.ย.) |
| - ปริมาณ (ตัน)                                    | 382,041                                  | 455,692   | 413,455   | 153,220      |
| - มูลค่า (ล้านบาท)                                | 6,212                                    | 8,458     | 4,792     | 3,706        |
| 1.5 ส่งออกลำไยอบแห้ง                              |                                          |           |           | (ม.ค.-มิ.ย.) |
| - ปริมาณ (ตัน)                                    | 330,000                                  | 363,000   | 396,000   | 19,938       |
| - มูลค่า (ล้านบาท)                                | 8,232                                    | 10,836    | 4,026     | 440          |
| 2. ช่วงผลผลิตออกสู่ตลาด                           | เดือนกรกฎาคม – สิงหาคม ร้อยละ 70         |           |           |              |
| 3. จังหวัดแหล่งผลิต                               | เชียงใหม่ ลำพูน เชียงราย พะเยา น่าน แพร่ |           |           |              |
| 4. ต้นทุนการผลิต (บาท/กก.)                        | 11.93                                    | 11.27     | 12.22     | 11.51        |
| 5. ราคาเกษตรกรขายได้ลำไยสดทั้งข้อเกรด A (บาท/กก.) |                                          |           |           | (ส.ค.)       |
| เกษตรกรขายได้ลำไยสดข้อ                            | 24.33                                    | 24.24     | 25.77     | 15.47        |
| (ที่มา : สำนักงานเศรษฐกิจการเกษตร)                |                                          |           |           |              |

## 6. สถานการณ์และมาตรการแก้ไขปัญหา

## 6.1 สถานการณ์การผลิต ปี 2557

1) การผลิต ผลผลิตมีประมาณ 966,413 ตัน เพิ่มขึ้นจากปีที่ผ่านมาร้อยละ 12.11 เป็นผลผลิตในฤดูกาลร้อยละ 70 และผลผลิตนอกฤดูกาลร้อยละ 30 แหล่งผลิตสำคัญอยู่ในภาคเหนือ (เชียงใหม่ ลำพูน เชียงราย พะเยา แพร่ น่าน ลำปาง ตาก) ร้อยละ 70 ของผลผลิตทั้งประเทศ ผลผลิตในฤดูกาลเริ่มทยอยออกสู่ตลาดตั้งแต่มิถุนายน 2557 และจะออกสู่ตลาดมากวันที่ 1 – 20 สิงหาคม 2557 ขณะนี้ออกสู่ตลาดแล้วประมาณ ร้อยละ 86

2) ภาวะการค้า ราคาเกษตรกรขายได้ลำไยสดข้อเกรด A ในช่วงเดือน ส.ค. 57 เฉลี่ย กก.ละ 15.47 บาท ลดลงจากเดือนก่อน (ก.ค.57 กก.ละ 22.12 บาท) และต่ำกว่าช่วงเดียวกันของปีที่ผ่านมา ซึ่งมีราคาเฉลี่ย กก.ละ 23.24 บาท เนื่องจากผลผลิตมีปริมาณมาก ผลผลิตบางส่วนถูกเล็ก ตลาดต่างประเทศชะลอตัว

## 6.2 มาตรการแก้ไขปัญหา

แนวทางในการช่วยเหลือเกษตรกรผู้ปลูกลำไย มีดังนี้

(1) เชื่อมโยงตลาดภายในประเทศเพื่อขยายช่องทางการค้า โดยเชื่อมโยงการซื้อขายระหว่างกลุ่มเกษตรกรจังหวัดแหล่งผลิตผลไม้ที่มีปัญหาการตลาดกับผู้ประกอบการจังหวัดปลายทางทั่วประเทศ เพื่อกระจายผลผลิตอย่างรวดเร็วที่สุดลดการกระจุกตัวในช่วงที่ผลผลิตออกมา

(2) ขอความร่วมมือห้างค้าปลีกขนาดใหญ่ (Modern Trade) ขอความร่วมมือหลีกเลี่ยงการแข่งขันตัดราคาจำหน่ายซึ่งอาจส่งผลกระทบต่อราคารับซื้อจากเกษตรกรและทำ MOU ขอให้รับซื้อผลผลิต จากเกษตรกรเพิ่มขึ้น

(3) จัดหาสถานที่จำหน่ายให้เกษตรกร โดยการจัดสถานที่ให้เกษตรกรนำผลผลิตมาจำหน่ายให้ผู้บริโภคโดยตรง เช่น จำหน่ายในงานธงฟ้าเทศกาลต่าง ๆ ทั้งในส่วนกลางและส่วนภูมิภาค การจำหน่ายในศูนย์กระจายสินค้าจังหวัดต่าง ๆ (Farm Outlet) เป็นต้น

(4) ประชาสัมพันธ์ส่งเสริมการบริโภค โดยจัดมุมประชาสัมพันธ์แก่นักท่องเที่ยวเที่ยวชาวต่างประเทศที่ท่าอากาศยานสุวรรณภูมิ เพื่อส่งเสริมการบริโภคลำไยในต่างประเทศ

## 7. มติ คชก.

คชก. ได้มีมติเมื่อวันที่ 7 กรกฎาคม 2557 เพื่อให้กระทรวงเกษตรและสหกรณ์ดำเนินการตามแผนป้องกันและแก้ไขปัญหาลำไย วงเงิน 73 ล้านบาท เพื่อดำเนินการ (1) กระจายลำไยออกนอกแหล่งผลิตโดยสนับสนุนเงินชดเชยค่าขนส่งและค่าการตลาดเหมาจ่าย กก.ละ 2.50 บาท และเสริมสภาพคล่องในการซื้อขายลำไยโดยชดเชยดอกเบี้ยเงินกู้ร้อยละ 3 ต่อปี (2) ส่งเสริมการแปรรูป โดยชดเชยดอกเบี้ยเงินกู้ร้อยละ 3 ต่อปี เพื่อเป็นค่าใช้จ่ายแปรรูปเป็นลำไยอบแห้งทั้งเปลือกและลำไยอบแห้งเนื้อสีทอง (3) ส่งเสริมการตลาดโดยประชาสัมพันธ์ผ่านสื่อต่างๆ

กองส่งเสริมการค้าสินค้าเกษตร 1  
กรมการค้าภายใน  
กันยายน 2557

## ล่องกอง

## 1. ผลผลิตและความต้องการใช้ (ตัน)

|                       | ปี 2554 | ปี 2555 | ปี 2556 | ปี 2557       |
|-----------------------|---------|---------|---------|---------------|
| 1.1 ผลผลิตไทย         | 87,294  | 122,902 | 160,677 | 176,756       |
| - ภาคตะวันออก         | 66,155  | 56,233  | 63,503  | 56,325        |
| - ภาคใต้              | 15,453  | 58,579  | 89,014  | 110,379       |
| 1.2 การใช้ภายในประเทศ |         |         |         |               |
| - บริโภคสด            | 81,375  | 143,495 | 155,745 | 171,756       |
| 1.3 ส่งออกสด          |         |         |         | (ม.ค.- มิ.ย.) |
| - ปริมาณ (ตัน)        | 2,915   | 2,487   | 4,932   | 106           |
| - มูลค่า (ล้านบาท)    | 53      | 47      | 100     | 3             |

## 2. ช่วงออกสู่ตลาดมาก/แหล่งผลิตสำคัญ

|               |                   |                                  |
|---------------|-------------------|----------------------------------|
| - ภาคตะวันออก | เดือน พ.ค. - ก.ค. | จันทบุรี ระยอง และตราด           |
| - ภาคใต้      | เดือน ก.ค. - ส.ค. | สุราษฎร์ธานี นครศรีธรรมราช ชุมพร |
|               | ส.ค. - ก.ย.       | นราธิวาส ยะลา ปัตตานี            |

## 3. ราคา (บาท/กก.)

|                                    |       |       |       |              |
|------------------------------------|-------|-------|-------|--------------|
| ราคาเกษตรกรขายได้ ล่องกองคละ       | 24.64 | 21.75 | 17.05 | 13.66 (ส.ค.) |
| (ที่มา : สำนักงานเศรษฐกิจการเกษตร) |       |       |       |              |

## 4. ต้นทุนการผลิต (บาท/กก.)

|  |       |       |       |       |
|--|-------|-------|-------|-------|
|  | 42.71 | 30.62 | 23.39 | 23.03 |
|--|-------|-------|-------|-------|

## 5. สถานการณ์และมาตรการแก้ไขปัญหา

## 5.1 สถานการณ์การผลิต

1) ผลผลิต ล่องกองปี 2557 มีประมาณ 176,756 ตัน เพิ่มขึ้นจากปีที่ผ่านมาร้อยละ 10.01 ผลผลิตล่องกองภาคตะวันออก (ร้อยละ 32) ลดลงจากปีก่อนร้อยละ 11.30 ออกสู่ตลาดมากในช่วงเดือน พ.ค.-ก.ค.57 ส่วนภาคใต้ (ร้อยละ 62) เพิ่มขึ้นจากปีก่อนร้อยละ 24 ออกสู่ตลาดมากช่วงเดือน ส.ค. - ต.ค. 57

2) ภาวะการค้า ขณะนี้ผลผลิตล่องกองภาคใต้ออกสู่ตลาดแล้วร้อยละ 50 ราคาเกษตรกรขายได้ เดือนสิงหาคม 2557 ล่องกองคละเฉลี่ย กก.ละ 13.66 บาท ราคาปรับตัวลดลงจากเดือนก่อน (14.56 บาท) เนื่องจากผลผลิตจากหลายพื้นที่ออกสู่ตลาดพร้อมกันและในปริมาณมาก ประกอบกับผลผลิตภาคตะวันออก ยังคงมีออกสู่ตลาดอยู่ในขณะนี้ จังหวัดระยองร้อยละ 90 จังหวัดจันทบุรีร้อยละ 70

## 5.2 มาตรการแก้ไขปัญหา

แนวทางในการช่วยเหลือเกษตรกรผู้ปลูกผลไม้มีดังนี้

- 1) เชื่อมโยงตลาดภายในประเทศเพื่อขยายช่องทางการค้า โดยเชื่อมโยงการซื้อขายระหว่างกลุ่มเกษตรกรจังหวัดแหล่งผลิตผลไม้ที่มีปัญหาการตลาดกับผู้ประกอบการจังหวัดปลายทางทั่วประเทศ เพื่อกระจายผลผลิตอย่างรวดเร็วที่สุดลดการกระจุกตัวในช่วงที่ผลผลิตออกมา
- 2) ขอความร่วมมือห้างค้าปลีกขนาดใหญ่ (Modern Trade) ขอความร่วมมือหลีกเลี่ยงการ แข่งขันตัดราคาจำหน่ายซึ่งอาจส่งผลกระทบต่อราคาซื้อขายจากเกษตรกรและทำ MOU ขอให้รับซื้อผลผลิตจากเกษตรกรเพิ่มขึ้น
- 3) จัดหาสถานที่จำหน่ายให้เกษตรกร โดยการจัดสถานที่ให้เกษตรกรนำผลผลิตมาจำหน่ายให้ผู้บริโภคโดยตรง เช่น จำหน่ายในงานธงฟ้าเทศกาลต่าง ๆ ทั้งในส่วนกลางและส่วนภูมิภาค การจำหน่ายในศูนย์กระจายสินค้าจังหวัดต่าง ๆ (Farm Outlet) เป็นต้น
- 4) ประชาสัมพันธ์ส่งเสริมการบริโภค โดยการจัดทำเอกสารเผยแพร่คุณสมบัติประโยชน์ของผลไม้ไทยและการนำผลไม้มาเป็นส่วนประกอบในอาหาร เพื่อเพิ่มการบริโภค

## 5.3 มติ คชก.

1) คชก. มีมติเมื่อวันที่ 21 มิถุนายน 2557 อนุมัติเงิน 50.927 ล้านบาท ให้กระทรวงเกษตรและสหกรณ์ ดำเนินการตามแผนป้องกันและแก้ไขปัญหาผลไม้ภาคตะวันออก ปี 2557 เพื่อ (1) กระจายผลผลิตออกนอกแหล่งผลิต โดยสนับสนุนเงินชดเชยค่าขนส่ง 1.50 บาท และค่าบริหารจัดการ 1.00 บาท (2) เสริมสภาพคล่องในการซื้อขายผลไม้ สนับสนุนเงินชดเชยดอกเบี้ยเงินกู้ร้อยละ 3 (3) ส่งเสริมการแปรรูปมังคุดและเงาะเพื่อสร้างมูลค่าเพิ่ม (จ.ตราด) โดยสนับสนุนเงินชดเชยดอกเบี้ยเงินกู้ร้อยละ 3 (4) การจัดหาวัตถุดิบในการแปรรูป (จ.จันทบุรี) สนับสนุนเงินทุนหมุนเวียนปลอดดอกเบี้ย 2.800 ลบ.

2) คชก. มีมติเมื่อวันที่ 7 กรกฎาคม 2557 อนุมัติเงิน 37.50 ล้านบาท ให้กระทรวงเกษตรและสหกรณ์ ดำเนินการตามแผนป้องกันและแก้ไขปัญหาผลไม้ภาคใต้ ปี 2557 ในพื้นที่จังหวัดชายแดนภาคใต้ (สงขลา ปัตตานี ยะลา นราธิวาส) เพื่อ (1) กระจายผลผลิตออกนอกแหล่งผลิต โดยสนับสนุนเงินชดเชยค่าขนส่ง กก.ละ 2.50 บาท ค่าใช้จ่ายรวบรวมผลผลิตและค่าจัดการคุณภาพ กก.ละ 2.50 บาท ให้สถาบันเกษตรกร (2) สนับสนุนเงินทุนหมุนเวียนปลอดดอกเบี้ยให้กลุ่มเกษตรกรจังหวัดยะลา 35 กลุ่ม เพื่อเสริมสภาพคล่องในการรับซื้อผลไม้

\*\*\*\*\*

สำนักส่งเสริมการค้าสินค้าเกษตร  
กรมการค้าภายใน  
กันยายน 2557

## หอมแดง

| 1. ผลผลิตและการใช้ (ตัน)                                                                                                                           | ปี 2553/54                                                            | ปี 2554/55     | ปี 2555/56     | ปี 2556/57             |       |
|----------------------------------------------------------------------------------------------------------------------------------------------------|-----------------------------------------------------------------------|----------------|----------------|------------------------|-------|
| 1.1 ผลผลิตไทย                                                                                                                                      | 195,228                                                               | 220,491        | 128,939        | 132,908                |       |
| - พื้นที่ปลูก (ไร่)                                                                                                                                | 98,038                                                                | 99,105         | 71,321         | 66,913                 |       |
| - แหล่งผลิต                                                                                                                                        | ศรีสะเกษ (32.70%) เชียงใหม่ (19.25%) อุตรดิตถ์ (12.60%) ลำพูน (9.41%) |                |                |                        |       |
| - จำนวนคร่าวเรือน                                                                                                                                  | 36,619                                                                | 38,055         | 30,779         | NA                     |       |
| - ผลผลิตเฉลี่ย/ไร่ (กก./ไร่)                                                                                                                       | 1,991                                                                 | 2,225          | 1,808          | 1,986                  |       |
| - ต้นทุนการผลิต                                                                                                                                    | 9.06                                                                  | 10.78          | 12.26          | 13.48                  |       |
| 1.2 ความต้องการใช้                                                                                                                                 | 182,134                                                               | 250,127        | 125,909        | 152,300                |       |
| <small>(ที่มา: คณะอนุกรรมการจัดการการผลิตและการตลาด<br/>กระเทียม หอมแดง หอมหัวใหญ่ และมันฝรั่ง)</small>                                            |                                                                       |                |                |                        |       |
| 1.3 นำเข้า                                                                                                                                         | <u>ปี 2554</u>                                                        | <u>ปี 2555</u> | <u>ปี 2556</u> | <u>ปี 2557</u>         |       |
| ปริมาณ (ตัน)                                                                                                                                       | 41,255                                                                | 59,495         | 29,414         | (ม.ค.-ก.ค.57)<br>5,978 |       |
| มูลค่า (ล้านบาท)                                                                                                                                   | 367.90                                                                | 540.96         | 321.39         | 47.35                  |       |
| 1.4 ส่งออก                                                                                                                                         |                                                                       |                |                | (ม.ค.-ก.ค.57)          |       |
| ปริมาณ (ตัน)                                                                                                                                       | 54,350                                                                | 37,588         | 32,444         | 25,830                 |       |
| มูลค่า (ล้านบาท)                                                                                                                                   | 589.63                                                                | 431.41         | 427.74         | 330.10                 |       |
| <small>(ที่มา : นำเข้า-ส่งออก กรมศุลกากร)</small>                                                                                                  |                                                                       |                |                |                        |       |
| ประเทศคู่ค้า อินโดนีเซีย มาเลเซีย สิงคโปร์                                                                                                         |                                                                       |                |                |                        |       |
| ประเทศคู่แข่ง ฟิลิปปินส์ เวียดนาม อินเดีย                                                                                                          |                                                                       |                |                |                        |       |
| 2. ราคา (บาท/กก.)                                                                                                                                  | ปี 2554                                                               | ปี 2555        | ปี 2556        | ปี 2557                |       |
|                                                                                                                                                    |                                                                       |                |                | ก.ค.                   | ส.ค.  |
| 2.1 ราคาเกษตรกรขายได้ (สกก.)                                                                                                                       |                                                                       |                |                |                        |       |
| -หอมแดงหัวใหญ่คละ(ปิ้ง)                                                                                                                            | 23.32                                                                 | 22.15          | 23.30          | -                      | -     |
| 2.2 ราคาขายส่งตลาดกทม.                                                                                                                             |                                                                       |                |                |                        |       |
| -หอมแดงศรีสะเกษมัดजूใหญ่                                                                                                                           | 39.83                                                                 | 25.17          | 30.92          | -                      | -     |
| -หอมแดงภาคเหนือมัดजूใหญ่                                                                                                                           | 47.39                                                                 | 43.30          | 64.70          | 33.31                  | 42.50 |
| 3. สภาพปัญหา                                                                                                                                       |                                                                       |                |                |                        |       |
| 3.1 ผลผลิตออกสู่ตลาดในลักษณะกระจุกตัวในช่วงเวลาเดียวกัน ทำให้ตลาดไม่สามารถรองรับได้                                                                |                                                                       |                |                |                        |       |
| 3.2 หอมแดงเป็นสินค้าที่เน่าเสียได้ง่าย การเก็บรักษาไม่ถูกต้อง ในสภาพอากาศถ่ายเทไม่สะดวก อาจทำให้เกิดเชื้อรา สร้างหน่อ ราก และเสื่อมสภาพได้เร็วขึ้น |                                                                       |                |                |                        |       |
| 3.3 ราคาผลผลิตหอมแดงจากประเทศคู่แข่ง ต่ำกว่าราคาในประเทศ                                                                                           |                                                                       |                |                |                        |       |
| 3.4 การกำหนดมาตรการนำเข้าอย่างเข้มงวดของประเทศคู่ค้า เช่น อินโดนีเซีย ทำให้การส่งออกชะงักตัว                                                       |                                                                       |                |                |                        |       |

#### 4. กฎระเบียบการนำเข้าหอมแดงของอินโดนีเซียที่ส่งผลกระทบต่อการส่งออกหอมแดง

4.1 ในปี 2555 อินโดนีเซียออกกฎระเบียบควบคุมการนำเข้าหอมแดง เนื่องจากการนำเข้าหอมแดงจากต่างประเทศในช่วงการเก็บเกี่ยวผลผลิตของเกษตรกรอินโดนีเซีย จะทำให้เกษตรกรสูญเสียรายได้ และราคาหอมแดงในประเทศตกต่ำ อินโดนีเซียจึงได้ออกกฎระเบียบการนำเข้า (ก.พ.55) ดังนี้

4.1.1 หนังสือรับรองการนำเข้าสินค้าพืชสวนจากกระทรวงเกษตรของอินโดนีเซีย (Recommendation on Import of Horticultural Products : RIPH) กำหนดให้การนำเข้าสินค้าพืชสวนจะต้องยื่นขอ RIPH ทุก 3 เดือน โดยจะพิจารณาจากผลผลิต ช่วงเวลาการผลิต ความต้องการบริโภคภายในประเทศประกอบการกำหนดปริมาณที่ให้นำเข้าในคำรับรอง

4.1.2 โบอนุญาตนำเข้า (Import Producer : IP) กระทรวงการค้าอินโดนีเซียกำหนดให้ผู้นำเข้าจะต้องยื่นขอจดทะเบียนเป็นผู้นำเข้าประเภทผู้ผลิต (Manufacturing Importer : MI) หรือผู้นำเข้าประเภทผู้ค้า (Register Importer : IT) ตาม The Provision of Importer Identification Number (API) โดยอินโดนีเซียจะออกหนังสือรับรอง 2 ครั้งต่อปี คือ จะออกหนังสือรับรองในเดือน ธันวาคม สำหรับการนำเข้าเดือนมกราคม - มิถุนายน และเดือนมิถุนายน สำหรับการนำเข้าเดือนกรกฎาคม - ธันวาคม

4.2 เนื่องจากกฎระเบียบและขั้นตอนที่อินโดนีเซียกำหนดตาม 4.1 มีความซับซ้อน ส่งผลกระทบและความเสียหายในตลาดอินโดนีเซีย หอมแดงในตลาดขาดแคลนทำให้ราคาในประเทศสูงขึ้นมาก อินโดนีเซียจึงได้ออกกฎระเบียบใหม่ โดยมีวัตถุประสงค์เพื่อลดขั้นตอนการขอใบอนุญาตการนำเข้า (23 เม.ย.56) ซึ่งสรุปได้ ดังนี้

4.2.1 การขอรับใบอนุญาต IP,IT, และ RIPH สามารถทำได้ผ่านทางออนไลน์ (INATRADE) สำนักให้บริการทางการค้าอินโดนีเซียจะดำเนินการออกใบอนุญาตให้อย่างช้า 2 วัน นับจากได้รับเอกสารหลักฐานต่าง ๆ ครบถ้วน

4.2.2 ไม่มีการกำหนดโควตา (Quota) การนำเข้าสินค้าพืชสวน เพราะจะมีกระบวนการอนุญาตที่สะดวกรวดเร็วผ่านระบบออนไลน์

4.3 ในเดือนสิงหาคม 2556 อินโดนีเซียออกกฎระเบียบเกี่ยวกับการอนุญาตนำเข้าสินค้าพืชสวนใหม่ 2 ฉบับ โดยในส่วนที่เกี่ยวข้องกับหอมแดง สรุปดังต่อไปนี้

4.3.1 กฎกระทรวงการค้าฉบับที่ 47/M-DAG/PER/8/2013 แก้ไขเพิ่มเติมกฎกระทรวงการค้าฉบับที่ 16/M-DAG/PER/4/2013 มีผลตั้งแต่วันที่ 2 กันยายน 2556

1. การยื่นขอใบอนุญาตนำเข้าหอมแดงสามารถยื่นขอได้ตลอดเวลาและใบอนุญาตนำเข้ามีอายุ 3 เดือน
2. หอมแดงที่ได้รับอนุญาตนำเข้า ต้องมีการนำเข้าไม่ต่ำกว่าร้อยละ 80 ของปริมาณที่ได้รับอนุญาตในแต่ละช่วงเวลาอนุญาตที่กำหนด

3. การนำเข้าสินค้าหอมแดงเพื่อการบริโภคจะอยู่ภายใต้การสังเกตราคาอ้างอิงของคณะกรรมการเพื่อระงับราคาสินค้าของกระทรวงการค้าที่แต่งตั้ง หากพบว่าราคาสินค้านำเข้าเพื่อบริโภคต่ำกว่าราคาอ้างอิงจะเลื่อนการอนุญาตนำเข้าจนกว่าจะอยู่ในระดับราคาอ้างอิง โดยคณะกรรมการสามารถประเมินราคาได้ตลอดเวลา

4. กำหนดให้มีการระงับการอนุญาตผู้นำเข้า IP และ RI หากพบว่าไม่ดำเนินการตามหลักเกณฑ์เงื่อนไขที่กำหนดในการนำเข้าและการรายงานผล

5. ผู้ที่ถูกเพิกถอน IP และ RI สามารถยื่นสมัครใหม่ได้ หลังจากวันที่ถูกเพิกถอนไม่น้อยกว่า 2 ปี



4.3.2 กฎกระทรวงเกษตรฉบับที่ 86/Permentan/OT.140/8/2013 ยกเลิกกฎกระทรวงเกษตรฉบับที่ 47/Permentan/OT.140/4/2013 เพื่อให้เกิดความชัดเจนเข้าใจง่ายโดยอ้างอิง Result of Economic Limited Coordination Meeting on 27 August 2013 related to Trading System Policy of Beef, Horticulture and Others (letter Number S-169/M.EKON/08/2013 on 27 August 2013) มีผลตั้งแต่วันที่ประกาศ 30 สิงหาคม 2556

1. การนำเข้าสินค้าพืชสวนต้องได้รับคำแนะนำ RIPH จากกระทรวงเกษตร ก่อนขอใบอนุญาตนำเข้าจากกระทรวงการค้า ซึ่งการออกคำแนะนำ RIPH สำหรับสินค้าหอมแดงจะขึ้นกับราคาอ้างอิงที่กำหนดโดยกระทรวงการค้า

2. สินค้าพืชสวนเพื่อการบริโภคต้องเป็นไปตามกฎระเบียบความปลอดภัยที่กำหนด ผู้นำเข้าต้องยื่นข้อมูลที่เกี่ยวข้องและข้อมูลทางเทคนิคประกอบการขอ RIPH ได้แก่

ก) ข้อมูลการขึ้นทะเบียนพื้นที่แหล่งผลิต หรือใบรับรอง GAP

ข) ข้อมูลการขึ้นทะเบียนโรงคัดบรรจุที่ออกโดยหน่วยงานรับผิดชอบของประเทศผู้ผลิต

ค) คำรับรองการเป็นเจ้าของโรงจัดเก็บสินค้าและกระจายสินค้าพืชสวนตามลักษณะและประเภทผลิตภัณฑ์

ง) คำรับรองความเหมาะสมความสามารถการจัดเก็บสินค้า และ

จ) ข้อมูลแผนการจัดกระจายสินค้าตามเวลาและพื้นที่

ข้อมูลทั้งหมดจะต้องเป็นภาษาอินโดนีเซีย (Bahasa Indonesia)

3. การออก RIPH เมื่อได้รับคำร้องจากผู้ยื่น โดยต้องยื่นข้อมูลประกอบ ได้แก่ ชื่อสินค้า พิกัดภูมิศาสตร์ เวลานำเข้า ประเทศแหล่งผลิต และด่านนำเข้า

4. การยื่นขอ RIPH สามารถดำเนินการได้ทาง On line ผ่านเว็บไซต์ที่กำหนดเท่านั้น ในกรณีหากมีสถานการณ์ไม่ปกติ (หน่วยงานจะแจ้งเป็นหนังสือ) และไม่สามารถยื่นผ่านทาง On line ได้ สามารถยื่นได้ด้วยตนเองก่อนวันสุดท้ายที่กำหนด

5. อธิบดีที่ได้รับมอบหมายจะแจ้งให้ทราบภายใน 7 วันทำการ สำหรับการพิจารณาความสมบูรณ์ของข้อมูลการยื่นขอ หากสมบูรณ์จะสามารถออก RIPH ได้ หากไม่สมบูรณ์จะส่งคืนคำร้อง

6. หากพบว่าข้อมูลที่ยื่นประกอบการขอ RIPH ไม่ถูกต้อง จะไม่ออก RIPH ให้เป็นระยะเวลา 1 ปี

7. RIPH ที่ได้ออกก่อนหน้ากฎกระทรวงนี้ และยังไม่หมดอายุ ยังสามารถใช้ได้ต่อไป

## 5. มาตรการ/ผลการดำเนินงาน

### 5.1 การแก้ปัญหาการค้าหอมแดงทั้งระบบ ปี 2554/55

จากสภาพปัญหา ที่ผลผลิตออกพร้อมกันทำให้สินค้าล้นตลาด การส่งออกอินโดนีเซียชะงักเนื่องจาก การแข่งขันกับเวียดนามที่ราคาต่ำกว่า คณะกรรมการ คชก. จึงมีมติ เมื่อ 23 ธ.ค.54 และ 24 ก.พ.55 เห็นชอบให้ ออกส. ดำเนินการแก้ไขปัญหาการค้าหอมแดงตกต่ำทั้งระบบ โดยรับซื้อหอมแดงในราคานำตลาดในแหล่งผลิต จ.ศรีสะเกษ และภาคเหนือ ปริมาณไม่น้อยกว่า 15,000 ตัน ระยะเวลาโครงการ ธ.ค.54-พ.ย.55 และอนุมัติเงินให้ ออกส.แยกเป็น เงินทุนหมุนเวียนเพื่อรับซื้อหอมแดง รวมจำนวน 1,560 ล้านบาท และเงินจ่ายขาดเพื่อเป็นค่าใช้จ่ายฯและภาระ ขาดทุน 29.50 ล้านบาท โดยให้ ออกส. หักค่าใช้จ่ายบริหารการตลาดและภาระขาดทุนได้ตามที่เกิดขึ้นจริง ไม่เกินร้อยละ 10 ของวงเงินดำเนินการ

ผลการดำเนินงาน อคส. รับซื้อหอมแดง (เกรดกลาง-ใหญ่คละ) จากเกษตรกรในจังหวัดศรีสะเกษ เชียงใหม่ ลำพูน เพชรบูรณ์ พะเยา อุตรดิตถ์ และเชียงราย ราคา กก.ละ 15 บาท โดยรับซื้อหอมแดงทั้งสิ้น 53,283.218 ตัน เป็นเงิน 799.248 ล้านบาท และจำหน่ายแล้ว 24,361.434 ตัน มูลค่า 50.022 ล้านบาท

## 5.2 แนวทางบริหารจัดการหอมแดง ปี 2555/56

### 5.2.1 กระทรวงพาณิชย์ เห็นชอบแนวทางการบริหารจัดการหอมแดง ปี 2555/56 ดังนี้

1. กำหนดมาตรการในการนำเข้า-ส่งออกหอมแดง รวมทั้งกำหนดมาตรฐานการนำเข้าหอมแดงจากประเทศอินโดนีเซีย ให้เป็นมาตรฐานเดียวกันกับการส่งออก โดยให้มีการตัดจุก ตัดราก สำหรับการส่งออกไปประเทศอื่นๆ ให้หารือเพื่อกำหนดมาตรฐานการส่งออกนำเข้าระหว่างกันให้มีความชัดเจน เพื่อผู้ส่งออกจะได้ปฏิบัติได้ถูกต้อง
2. ประสานเชื่อมโยง ผู้รวบรวม โรงงานแปรรูปผู้ส่งออก ตลอดจนห้างค้าปลีกค้าส่งขนาดใหญ่เข้าไปรับซื้อ
3. ส่งเสริมการแปรรูปผลผลิตหอมแดง โดยให้มีการพัฒนาผลิตภัณฑ์สู่มาตรฐานสากลที่มีการเชื่อมโยงตลาดทั้งในประเทศและต่างประเทศอย่างต่อเนื่องเป็นระบบ
4. จัดหาแหล่งเงินทุนเพื่อสนับสนุนกลุ่มเกษตรกร ในการพัฒนาสิ่งอำนวยความสะดวกหรือเป็นค่าใช้จ่ายในการบริหารจัดการหอมแดง

#### ผลการดำเนินการ

1. กรมการค้าต่างประเทศได้ออกกำหนดมาตรฐานการนำเข้าหอมแดง ประกาศบังคับเมื่อ 10 มกราคม 2556
2. ประสานแก้ไขข้อจำกัดการส่งออกหอมแดงไปอินโดนีเซีย โดยให้กรมวิชาการเกษตรเร่งตรวจสอบและออกหนังสือรับรองโรคศัตรูพืช เพื่อใช้ประกอบการส่งออก ซึ่งได้เร่งดำเนินการให้แล้ว โดยมีผู้ส่งออกหอมแดงได้รับหนังสือรับรองแล้ว จำนวน 14 ราย คือ จ.ศรีสะเกษ 6 ราย และ จ.ลำพูน 8 ราย
3. การเชื่อมโยงตลาดให้แก่กลุ่มวิสาหกิจหอมแดงตำบลยางชุมน้อย โดยให้พ่อค้าเข้าไปรับซื้อหอมแดงที่ฝากเก็บไว้ที่ห้องเย็นชาญเอก ตลาดไท ปริมาณ 300.520 ตัน ที่ราคา กก.ละ 6 บาท (28 ก.พ.2556)
4. จัดอบรมการแปรรูปหอมแดง ได้แก่ การผลิตหอมเจียว ข้าวเกรียบหอมแดง หอมปอก ให้แก่เกษตรกร จ.ศรีสะเกษ เพื่อเพิ่มศักยภาพการผลิตให้มีคุณภาพตามความต้องการของตลาด

### 5.2.2 โครงการช่วยเหลือเกษตรกรผู้ปลูกหอมแดง(ฤดูแล้ง)จ.เชียงใหม่

จังหวัดเชียงใหม่ ขอให้พิจารณาช่วยเหลือเกษตรกรผู้ปลูกหอมแดง อำเภอแม่แจ่ม จังหวัดเชียงใหม่ เนื่องจากผลผลิตหอมแดงของจังหวัดเชียงใหม่ออกสู่ตลาดพร้อมกับหอมแดงของจังหวัดลำพูน อุตรดิตถ์ และเพชรบูรณ์ ทำให้ผู้ประกอบการไม่สามารถรับซื้อได้ทัน ประกอบกับประเทศอินโดนีเซียจำกัดปริมาณการนำเข้าผลผลิตหอมแดงจากประเทศไทย โดยราคาหอมแดงสดที่เกษตรกรจังหวัดเชียงใหม่ขายได้อยู่ที่ กก.ละ 4.00-5.50 บาท เกษตรกรได้รับความเดือดร้อนจากการขายหอมแดงได้ในราคาต่ำกว่าต้นทุน

รัฐมนตรีว่าการกระทรวงพาณิชย์ ประธานอนุกรรมการพิจารณาช่วยเหลือด้านราคาและการตลาดสินค้าเกษตร อนุมัติเมื่อ 19 มีนาคม 2556 ให้ใช้เงินโครงการช่วยเหลือสินค้าเกษตรที่มีปัญหาเร่งด่วน ปี 2554 - 2556 เป็นเงินจ่ายขาดวงเงินรวม 22.66 ล้านบาท ให้ จ.เชียงใหม่ เพื่อเข้าไปแก้ไขปัญหา โดยการสนับสนุนค่าใช้จ่ายบริหารจัดการในการรวบรวมผลผลิตไปจำหน่ายนอกจังหวัดแหล่งผลิตในอัตรา กก.ละ 2 บาท ให้ผู้เข้าร่วมโครงการ ได้แก่ อปท. สถาบันเกษตรกร ผู้ประกอบการค้าในพื้นที่ จ.เชียงใหม่ ซึ่งมีแผนการกระจายผลผลิตออกนอกจังหวัด

แหล่งผลิต รับซื้อหอมแดงแห้งคละจากเกษตรกรผู้ปลูกหอมแดงที่ขึ้นทะเบียนเกษตรกรผู้ปลูกหอมแดงกับสำนักงานเกษตรอำเภอแหล่งผลิตใน จ.เชียงใหม่ โดยผู้เข้าร่วมโครงการต้องซื้อหอมแดงแห้งคละจากเกษตรกรในราคา กก.ละ 17.00 บาท ปริมาณเป้าหมาย 11,000 ตัน วงเงิน 22 ล้านบาท และค่าใช้จ่ายในการประชุม ติดตาม ตรวจสอบ และ กำกับดูแลในระดับพื้นที่ 0.66 ล้านบาท ระยะเวลารับซื้อ มีนาคม – พฤษภาคม 2556 ระยะเวลาโครงการ มีนาคม – กันยายน 2556

#### ผลการดำเนินการ

ในช่วงต้นเดือนเมษายน 2556 สถานการณ์การตลาดเข้าสู่ภาวะปกติ เกษตรกรสามารถจำหน่ายผลผลิตได้ราคาสูงกว่าราคาชื่อนำตลาดที่กำหนด จังหวัดเชียงใหม่จึงไม่ได้ใช้เงินดำเนินการโครงการฯ

#### 6. สถานการณ์ ปี 2556/57

สถานการณ์เดือนสิงหาคม 2557 เกษตรกรทยอยเก็บเกี่ยวผลผลิตหอมแดง (ฤดูฝน) แต่ปริมาณไม่เพียงพอกับความ ต้องการ เพราะส่วนใหญ่เกษตรกรจะเก็บไว้ทำพันธุ์และขายหัวพันธุ์ เพื่อปลูกในช่วงฤดูแล้ง สำหรับการส่งออกไป อินโดนีเซียชะงักงัน เนื่องจากผลผลิตหอมแดงของอินโดนีเซียออกสู่ตลาด

.....

กองส่งเสริมการค้าสินค้าเกษตร 1  
กรมการค้าภายใน  
กันยายน 2557

|                                                                    | ม.ค.  | ก.พ.  | มี.ค. | เม.ย. | พ.ค.  | มิ.ย. | ก.ค.  | ส.ค.  | ก.ย.  | ต.ค.  | พ.ย.  | ธ.ค.  | เฉลี่ย |
|--------------------------------------------------------------------|-------|-------|-------|-------|-------|-------|-------|-------|-------|-------|-------|-------|--------|
| <b>ราคาเกษตรกรขายได้ หอมแดงหัวใหญ่คละ (ปิ้ง) สศก.</b>              |       |       |       |       |       |       |       |       |       |       |       |       |        |
| 2551                                                               | 12.09 | 10.90 | 16.08 | 18.43 | -     | -     | -     | -     | -     | -     | -     | 23.51 | 14.56  |
| 2552                                                               | 16.96 | 13.64 | 15.32 | 15.09 | 19.58 | 17.83 | -     | -     | -     | -     | -     | -     | 15.47  |
| 2553                                                               | 12.56 | 14.87 | 14.55 | 11.96 | -     | 36.17 | 40.98 | 24.93 | 32.25 | 42.68 | 46.86 | 22.07 | 19.19  |
| 2554                                                               | 22.78 | 28.98 | 21.57 | 21.02 | -     | -     | -     | -     | -     | -     | -     | -     | 23.32  |
| 2555                                                               | 22.02 | 17.79 | 18.84 | 29.32 | 29.59 | -     | -     | -     | -     | -     | -     | -     | 22.15  |
| 2556                                                               | -     | 19.04 | 16.74 | 19.50 | 24.53 | -     | -     | -     | -     | -     | -     | 43.52 | 23.30  |
| 2557                                                               | 27.68 | 13.02 | 16.81 | 10.04 | 8.95  | -     | -     | -     | -     | -     | -     | -     | 15.89  |
| <b>ราคาเกษตรกรขายได้ หอมแดงศรีสะเกษทั้งจุกใหญ่</b>                 |       |       |       |       |       |       |       |       |       |       |       |       |        |
| 2551                                                               | 11.00 | 15.70 | 17.00 | -     | -     | -     | -     | -     | -     | -     | -     | 11.00 | 13.68  |
| 2552                                                               | 11.75 | 10.70 | 11.50 | -     | -     | -     | -     | -     | -     | -     | 28.51 | 17.28 | 15.95  |
| 2553                                                               | 10.68 | 9.92  | 14.50 | -     | -     | -     | -     | -     | -     | -     | 51.00 | 22.00 | 21.62  |
| 2554                                                               | 24.00 | 28.00 | 22.00 | -     | -     | -     | -     | -     | -     | -     | 23.00 | 16.00 | 22.60  |
| 2555                                                               | 8.96  | 10.00 | 11.50 | 15.00 | -     | -     | -     | -     | -     | -     | -     | 12.67 | 11.63  |
| 2556                                                               | 13.22 | 12.74 | 11.43 | -     | -     | -     | -     | -     | -     | -     | -     | 27.13 | 16.13  |
| 2557                                                               | 15.14 | 10.76 | 14.50 | -     | -     | -     | -     | -     | -     | -     | -     | -     | 13.47  |
| <b>ราคาขายส่งตลาดกทม.หอมแดงศรีสะเกษมัดจุกใหญ่ (กรมการค้าภายใน)</b> |       |       |       |       |       |       |       |       |       |       |       |       |        |
| 2551                                                               | 24.41 | 17.50 | 22.48 | -     | -     | -     | -     | -     | -     | -     | -     | 32.88 | 24.32  |
| 2552                                                               | 24.30 | 16.58 | 17.39 | -     | -     | -     | -     | -     | -     | -     | -     | 38.15 | 24.11  |
| 2553                                                               | 22.10 | 17.23 | 23.39 | -     | -     | -     | -     | -     | -     | -     | -     | 42.40 | 26.28  |
| 2554                                                               | 40.18 | 42.50 | 41.83 | 39.00 | -     | -     | -     | -     | -     | -     | -     | 35.63 | 39.83  |
| 2555                                                               | 26.10 | 18.17 | 17.60 | 19.00 | -     | -     | -     | -     | -     | -     | -     | 45.00 | 25.17  |
| 2556                                                               | 35.18 | 28.10 | 20.81 | 23.00 | -     | -     | -     | -     | -     | -     | -     | 47.50 | 30.92  |
| 2557                                                               | 37.67 | 22.71 | 19.83 | 24.50 | -     | -     | -     | -     | -     | -     | -     | -     | 26.18  |
| <b>ราคาขายส่งตลาดกทม.หอมแดงภาคเหนือมัดจุกใหญ่ (กรมการค้าภายใน)</b> |       |       |       |       |       |       |       |       |       |       |       |       |        |
| 2551                                                               | 26.55 | 19.00 | 23.74 | 29.83 | 34.05 | 37.76 | 54.33 | 48.95 | 43.00 | 47.68 | 49.80 | 42.90 | 38.13  |
| 2552                                                               | 27.13 | 19.32 | 20.16 | 24.40 | 27.11 | 30.55 | 39.20 | 41.25 | 45.59 | 49.33 | 45.00 | 39.20 | 34.02  |
| 2553                                                               | 23.68 | 19.23 | 26.34 | 26.18 | 29.44 | 40.64 | 67.05 | 72.00 | 61.36 | 65.60 | 93.16 | 69.73 | 49.53  |
| 2554                                                               | 43.25 | 42.50 | 41.83 | 39.00 | 39.00 | 38.45 | 48.47 | 60.45 | 59.00 | 59.00 | 58.09 | 39.60 | 47.39  |
| 2555                                                               | 29.10 | 19.00 | 20.40 | 25.35 | 33.57 | 49.30 | 67.00 | 62.60 | 53.00 | 49.00 | 57.64 | 53.67 | 43.30  |
| 2556                                                               | 39.18 | 32.10 | 22.93 | 33.83 | 48.05 | 62.20 | 86.43 | 92.50 | 92.50 | 92.50 | 92.50 | 81.62 | 64.70  |
| 2557                                                               | 42.86 | 22.71 | 19.83 | 25.32 | 24.50 | 24.50 | 33.31 | 42.50 | -     | -     | -     | -     | 29.44  |

## ราคาหอมแดง

หน่วย:บาท/กก.

|                                                             | ม.ค.  | ก.พ.  | มี.ค. | เม.ย. | พ.ค.  | มิ.ย. | ก.ค.  | ส.ค.   | ก.ย.   | ต.ค.   | พ.ย.   | ธ.ค.  | เฉลี่ย |
|-------------------------------------------------------------|-------|-------|-------|-------|-------|-------|-------|--------|--------|--------|--------|-------|--------|
| ราคาขายปลีกตลาดกทม.หอมแดงศรีสะเกษมัดजूใหญ่ (กรมการค้าภายใน) |       |       |       |       |       |       |       |        |        |        |        |       |        |
| 2551                                                        | 40.75 | 29.00 | 32.98 | -     | -     | -     | -     | -      | -      | -      | -      | 48.75 | 37.87  |
| 2552                                                        | 39.80 | 29.68 | 28.61 | -     | -     | -     | -     | -      | -      | -      | -      | 52.85 | 37.74  |
| 2553                                                        | 34.00 | 32.00 | 34.73 | -     | -     | -     | -     | -      | -      | -      | -      | 65.78 | 41.63  |
| 2554                                                        | 59.70 | 57.50 | 55.74 | 52.00 | -     | -     | -     | -      | -      | -      | -      | 55.63 | 56.11  |
| 2555                                                        | 60.43 | 60.43 | 32.00 | 32.00 | -     | -     | -     | -      | -      | -      | -      | 60.50 | 49.07  |
| 2556                                                        | 47.95 | 40.35 | 33.29 | 35.00 | -     | -     | -     | -      | -      | -      | -      | 57.50 | 42.82  |
| 2557                                                        | 48.44 | 31.53 | 24.90 | 31.00 | -     | -     | -     | -      | -      | -      | -      | -     | 33.97  |
| ราคาขายปลีกตลาดกทม.หอมแดงภาคเหนือมัดजूใหญ่ (กรมการค้าภายใน) |       |       |       |       |       |       |       |        |        |        |        |       |        |
| 2551                                                        | 40.59 | 29.00 | 32.98 | 42.39 | 45.47 | 48.76 | 64.62 | 65.08  | 58.00  | 60.45  | 62.50  | 56.98 | 50.57  |
| 2552                                                        | 39.80 | 29.21 | 28.61 | 33.33 | 36.83 | 40.55 | 49.43 | 53.00  | 58.41  | 59.71  | 58.00  | 53.63 | 45.04  |
| 2553                                                        | 34.00 | 32.00 | 34.73 | 36.29 | 40.78 | 53.14 | 77.08 | 83.05  | 72.59  | 78.80  | 107.68 | 84.30 | 61.20  |
| 2554                                                        | 59.70 | 57.50 | 55.74 | 52.00 | 52.00 | 52.00 | 60.26 | 72.00  | 72.00  | 72.00  | 72.00  | 58.90 | 61.34  |
| 2555                                                        | 44.40 | 32.00 | 32.00 | 35.18 | 43.24 | 59.15 | 77.59 | 75.90  | 65.35  | 62.00  | 70.00  | 66.39 | 55.27  |
| 2556                                                        | 47.95 | 40.55 | 33.29 | 43.50 | 58.23 | 72.03 | 96.45 | 102.50 | 102.50 | 102.50 | 102.50 | 91.35 | 74.45  |
| 2557                                                        | 54.68 | 32.03 | 26.45 | 32.77 | 31.00 | 31.00 | 42.43 | 55.00  | -      | -      | -      | -     | 38.17  |

กองส่งเสริมการค้าสินค้าเกษตร 1

## สุกร

|                                       | ๒๕๕๓    | ๒๕๕๔    | ๒๕๕๕    | ๒๕๕๖    | ๒๕๕๗<br>(ประมาณการ) |
|---------------------------------------|---------|---------|---------|---------|---------------------|
| ๑. ผลผลิต (ล้านตัว) : สศก.            | ๑๒.๑๐   | ๑๑.๘๙   | ๑๒.๘๓   | ๑๓.๐๗   | ๑๓.๑๗               |
| ๒. ใช้ภายในประเทศ (ล้านตัว) : สศก.    | ๑๑.๔๙   | ๑๑.๒๙   | ๑๒.๑๙   | ๑๒.๔๒   | ๑๒.๖๒               |
| ๓. ส่งออกเนื้อสุกร - ปริมาณ (ตัน)     | ๙,๗๒๔   | ๑๑,๙๗๒  | ๑๔,๓๙๒  | ๑๕,๙๑๗  | ๘,๑๒๐               |
| - มูลค่า (ล้านบาท)                    | ๑,๘๙๘   | ๒,๒๙๐   | ๒,๗๑๗   | ๒,๖๕๓   | ๑,๕๕๙               |
| ส่งออกสุกรมีชีวิต - ปริมาณ (ตัว)      | ๒๔๒,๘๓๑ | ๓๕๓,๗๑๖ | ๕๓๓,๕๙๓ | ๒๖๑,๒๔๙ | ๒๑๐,๐๒๖             |
| - มูลค่า (ล้านบาท)                    | ๑,๐๓๖   | ๑,๕๘๐   | ๒,๐๑๙   | ๙๙๒     | ๘๒๓                 |
|                                       |         |         |         |         | (ม.ค.- ก.ค.๕๗)      |
| ๔. ต้นทุนการผลิต (บาท/กก.) : สศก.     | ๕๕.๑๒   | ๕๙.๗๘   | ๕๘.๐๐   | ๕๙.๔๔   | ๗๑.๘๑               |
|                                       |         |         |         |         | (มี.ย. ๕๗)          |
| ๕. ราคาสุกรมีชีวิตแหล่งผลิต (บาท/กก.) | ๕๘.๓๔   | ๖๕.๒๘   | ๕๕.๕๙   | ๖๗.๐๐   | ๗๙.๕๕               |
|                                       |         |         |         |         | (ส.ค. ๕๗)           |

ที่มา ผลผลิต การใช้ ต้นทุน : สศก. / ส่งออก : กรมศุลกากร / ราคา : คน.

## ๖. สถานการณ์ เดือน สิงหาคม ๒๕๕๗

ภาวะการผลิตปกติ ปริมาณผลผลิตสุกรมีเพียงพอกับความต้องการของตลาด ภาวะการค้าโดยรวมค่อนข้างชะลอตัว มีการบริโภคและใช้เนื้อสุกรน้อย เนื่องจากผู้บริโภคมีทางเลือกเพิ่มมากขึ้น ทั้งเนื้อไก่ที่มีราคาขายปลีกต่ำกว่า และอาหารจากแหล่งน้ำธรรมชาติที่ออกสู่ตลาดมากตามฤดูกาลให้ผู้บริโภคเลือกทดแทนได้ ภาวะดังกล่าวทำให้ราคาสุกรมีชีวิตหน้าฟาร์มทยอยปรับลดลง และส่งผลให้ราคาขายปลีกเนื้อแดงปรับลดลงในทิศทางเดียวกัน

## ๗. การดำเนินการแก้ไขปัญหา

## ๗.๑ ด้านค่าครองชีพ

ในช่วงเดือนสิงหาคม เชื่อมโยงการจำหน่ายเนื้อสุกร โดยประสานผู้ประกอบการนำเนื้อสุกรคุณภาพดีจำหน่ายให้กับผู้บริโภค บริเวณหน้ากระทรวงพาณิชย์ ทุกวันอังคารและศุกร์ และงาน “มหกรรมพาณิชย์ คืนความสุขให้ประชาชน” ณ อิมแพค เมืองทองธานี ระหว่างวันที่ ๒๑ - ๒๔ สิงหาคม ๒๕๕๗ มียอดจำหน่ายเนื้อสุกรรวม ๑๔,๙๕๐ กก.

## ๗.๒ การกำกับดูแลภายใต้กฎหมาย

(๑) ติดตามพฤติกรรมทางการค้าภายใต้ พ.ร.บ.การแข่งขันทางการค้า

(๒) กำกับดูแลราคา ป้องปรามผู้ประกอบการที่มีพฤติกรรมฉวยโอกาสด้านราคาภายใต้ พ.ร.บ.ว่าด้วยราคาสินค้าและบริการ พ.ศ.๒๕๔๒

(๓) ออกประกาศสำนักคณะกรรมการกลางว่าด้วยราคาสินค้าและบริการ กำหนดราคาสุกร เนื้อสุกร แนะนำเป็นประจำวันพระ

## ๘. แนวโน้ม เดือน กันยายน - ตุลาคม ๒๕๕๗

คาดว่า ปัจจัยด้านสภาพอากาศที่เย็นลง จะส่งผลให้สุกรโตเร็วและออกสู่ตลาดได้มากขึ้น ภาวะการค้าโดยรวมมีแนวโน้มชะลอตัวลงอีกในช่วงปิดเทอม และช่วงเทศกาลกินเจ ซึ่งอาจส่งผลให้ราคาสุกรมีชีวิตหน้าฟาร์มปรับลดลงระดับหนึ่งในช่วงดังกล่าว

\*\*\*\*\*

| ปี                                                    | ม.ค.   | ก.พ.   | มี.ค.  | เม.ย.  | พ.ค.   | มิ.ย.  | ก.ค.   | ส.ค.   | ก.ย.   | ต.ค.   | พ.ย.   | ธ.ค.   | เฉลี่ย |
|-------------------------------------------------------|--------|--------|--------|--------|--------|--------|--------|--------|--------|--------|--------|--------|--------|
| ราคาขายส่งสุกรมี่ชีวิต (ฟาร์ม) ณ แหล่งผลิต (บาท/กก.)  |        |        |        |        |        |        |        |        |        |        |        |        |        |
| 2550                                                  | 30.98  | 32.30  | 37.88  | 37.79  | 37.75  | 41.07  | 44.00  | 46.17  | 42.80  | 40.14  | 45.14  | 37.20  | 39.44  |
| 2551                                                  | 48.05  | 58.55  | 58.79  | 57.56  | 54.61  | 53.64  | 51.26  | 55.95  | 53.27  | 55.55  | 53.30  | 43.56  | 53.67  |
| 2552                                                  | 54.15  | 57.45  | 58.45  | 62.06  | 61.89  | 58.82  | 56.05  | 56.60  | 56.14  | 53.17  | 55.69  | 57.05  | 57.29  |
| 2553                                                  | 58.30  | 61.25  | 61.50  | 61.50  | 61.50  | 61.50  | 61.36  | 59.31  | 55.73  | 52.40  | 53.50  | 52.25  | 58.34  |
| 2554                                                  | 53.25  | 60.18  | 62.07  | 68.09  | 69.50  | 69.50  | 73.61  | 79.86  | 70.32  | 59.30  | 55.82  | 61.80  | 65.28  |
| 2555                                                  | 55.05  | 51.07  | 50.69  | 62.15  | 61.79  | 57.50  | 56.41  | 58.40  | 54.50  | 49.55  | 56.14  | 53.83  | 55.59  |
| 2556                                                  | 62.09  | 66.03  | 60.93  | 67.94  | 65.60  | 67.50  | 69.12  | 73.40  | 68.64  | 67.50  | 67.50  | 67.72  | 67.00  |
| 2557                                                  | 74.41  | 74.92  | 75.74  | 80.50  | 81.24  | 82.40  | 80.69  | 79.55  |        |        |        |        | 78.68  |
| ราคาขายส่ง สุกรชำแหละ (ซีก) ตลาด กทม. (บาท/กก.)       |        |        |        |        |        |        |        |        |        |        |        |        |        |
| 2550                                                  | 39.64  | 40.95  | 46.93  | 46.85  | 46.70  | 49.93  | 53.00  | 55.31  | 53.23  | 50.11  | 55.25  | 53.56  | 49.29  |
| 2551                                                  | 57.82  | 70.50  | 70.74  | 69.50  | 65.16  | 64.69  | 62.31  | 66.85  | 63.95  | 65.39  | 63.58  | 62.35  | 65.24  |
| 2552                                                  | 64.15  | 67.45  | 68.43  | 71.94  | 71.89  | 69.00  | 66.00  | 66.55  | 66.18  | 63.21  | 66.21  | 68.05  | 67.42  |
| 2553                                                  | 69.13  | 71.25  | 71.50  | 71.50  | 71.50  | 71.50  | 71.50  | 70.40  | 66.05  | 61.50  | 62.50  | 61.30  | 68.30  |
| 2554                                                  | 62.60  | 70.03  | 71.85  | 78.91  | 81.50  | 81.50  | 84.39  | 90.23  | 83.36  | 70.80  | 68.27  | 74.05  | 76.46  |
| 2555                                                  | 67.30  | 64.07  | 63.60  | 74.09  | 72.40  | 69.40  | 68.41  | 70.80  | 67.50  | 62.55  | 67.68  | 66.28  | 67.84  |
| 2556                                                  | 73.91  | 78.13  | 73.12  | 79.50  | 76.79  | 78.50  | 80.12  | 84.40  | 79.64  | 78.50  | 78.50  | 78.72  | 78.32  |
| 2557                                                  | 85.41  | 85.92  | 86.74  | 91.50  | 92.61  | 94.40  | 92.69  | 91.55  |        |        |        |        | 90.10  |
| ราคาขายปลีก เนื้อแดง (ตัดแต่ง) ตลาด กทม. (บาท/กก.)    |        |        |        |        |        |        |        |        |        |        |        |        |        |
| 2550                                                  | 82.36  | 78.70  | 82.02  | 82.50  | 81.80  | 83.05  | 86.88  | 87.50  | 84.20  | 83.64  | 90.68  | 87.50  | 84.24  |
| 2551                                                  | 90.68  | 115.79 | 117.50 | 113.68 | 110.58 | 106.19 | 105.00 | 110.88 | 111.14 | 111.36 | 106.75 | 105.00 | 108.71 |
| 2552                                                  | 109.25 | 114.47 | 112.95 | 121.41 | 123.06 | 116.93 | 110.00 | 110.00 | 110.34 | 105.95 | 109.40 | 112.50 | 113.02 |
| 2553                                                  | 115.00 | 118.75 | 115.00 | 115.00 | 115.00 | 115.00 | 115.00 | 115.00 | 110.23 | 105.00 | 105.00 | 105.00 | 112.42 |
| 2554                                                  | 105.75 | 116.32 | 116.63 | 131.91 | 134.86 | 130.00 | 137.63 | 150.86 | 137.39 | 120.25 | 118.18 | 125.75 | 127.13 |
| 2555                                                  | 119.75 | 112.98 | 106.43 | 122.79 | 123.45 | 117.50 | 115.45 | 119.75 | 112.50 | 106.14 | 117.05 | 113.89 | 115.64 |
| 2556                                                  | 129.09 | 134.87 | 124.17 | 131.67 | 130.60 | 132.50 | 134.88 | 142.50 | 135.36 | 132.50 | 132.50 | 133.06 | 132.81 |
| 2557                                                  | 145.45 | 148.55 | 150.60 | 162.50 | 162.50 | 162.26 | 157.98 | 155.13 |        |        |        |        | 155.62 |
| ราคาขายปลีก เนื้อแดง (ไม่ตัดแต่ง) ตลาด กทม. (บาท/กก.) |        |        |        |        |        |        |        |        |        |        |        |        |        |
| 2555                                                  |        |        |        |        |        | 111.00 | 108.55 | 110.88 | 104.63 | 95.86  | 107.05 | 104.36 | 106.05 |
| 2556                                                  | 116.41 | 120.74 | 112.76 | 122.33 | 120.38 | 122.00 | 124.76 | 132.50 | 125.36 | 122.50 | 122.50 | 123.06 | 122.11 |
| 2557                                                  | 137.32 | 137.84 | 140.60 | 152.50 | 152.50 | 152.26 | 147.98 | 145.13 |        |        |        |        | 145.77 |

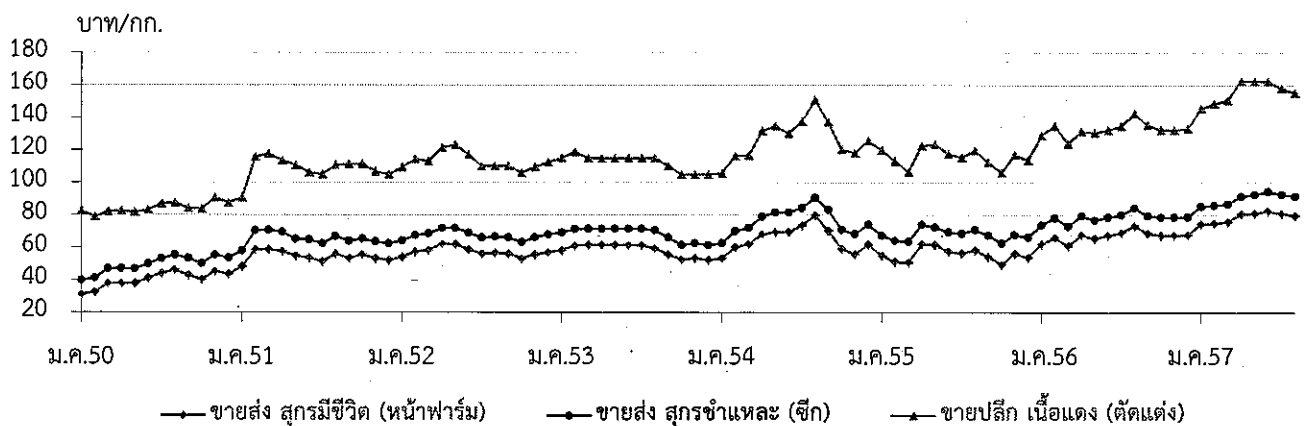

## ไข่ไก่

|                                   | ๒๕๕๓   | ๒๕๕๔   | ๒๕๕๕   | ๒๕๕๖   | ๒๕๕๗<br>(ประมาณการ) |
|-----------------------------------|--------|--------|--------|--------|---------------------|
| ๑. ผลผลิต (ล้านฟอง)               | ๙,๗๘๗  | ๑๐,๐๒๔ | ๑๐,๙๓๙ | ๑๑,๐๘๕ | ๑๑,๒๗๖*             |
| Egg Board                         | ๑๐,๘๐๐ | ๑๑,๓๖๓ | ๑๓,๓๒๐ | ๑๓,๕๑๙ | ๑๔,๒๖๕*             |
| ๒. การใช้ภายในประเทศ (ล้านฟอง)    | ๙,๖๔๓  | ๙,๙๕๒  | ๑๐,๗๘๙ | ๑๐,๘๕๔ | ๑๑,๐๕๐*             |
| Egg Board                         | ๑๐,๖๕๔ | ๑๑,๓๕๕ | ๑๑,๖๘๐ | ๑๒,๘๐๐ | ๑๓,๘๐๕*             |
| ๓. การส่งออก - ปริมาณ (ล้านฟอง)   | ๑๔๔    | ๗๒     | ๑๕๐    | ๑๗๘    | ๗๑                  |
| - มูลค่า (ล้านบาท)                | ๓๗๕    | ๒๒๒    | ๓๙๕    | ๔๖๒    | ๒๑๗                 |
|                                   |        |        |        |        | (ม.ค.-ก.ค. ๕๗)      |
| ๔. ต้นทุนการผลิต : สศก. (บาท/ฟอง) | ๒.๒๘   | ๒.๖๑   | ๒.๕๘   | ๒.๘๗   | ๒.๙๕                |
|                                   |        |        |        |        | (f ก.ย.๕๗)          |
| ๕. ราคา ไข่ไก่สดคละ (บาท/ฟอง)     | ๒.๕๕   | ๒.๘๙   | ๒.๓๙   | ๓.๐๒   | ๓.๒๘                |
|                                   |        |        |        |        | (ส.ค.๕๗)            |

\* ที่มา ผลผลิต การใช้ ต้นทุน : สศก. / ส่งออก : กรมศุลกากร / ราคา : คน.

## ๖. สรุปสถานการณ์ เดือนสิงหาคม ๒๕๕๗

ในช่วงปลายเดือน ก.ค.๕๗ ผลผลิตไข่ไก่ที่ออกสู่ตลาดมีปริมาณลดลง ซึ่งเป็นผลกระทบจากสภาพอากาศที่แปรปรวนและปัญหาสุขภาพของแม่ไก่ยืนกรง ประกอบกับมีการปลดแม่ไก่ไข่ยืนกรงที่มีปัญหา ก่อนกำหนดอย่างต่อเนื่อง ส่งผลให้ราคาไข่ไก่คละหน้าฟาร์มเฉลี่ยเดือน ส.ค.๕๗ ปรับสูงขึ้นจาก ก.ค.๕๗ อย่างไรก็ตาม ในช่วงนี้เป็นฤดูฝน มีอาหารจากแหล่งธรรมชาติให้ผู้บริโภคเลือกเพิ่มขึ้น ส่งผลให้ความต้องการใช้ และบริโภคไข่ไก่ลดน้อยลง ราคาไข่ไก่คละหน้าฟาร์มในช่วงปลายเดือน ส.ค.๕๗ ปรับลดลง ฟองละ ๐.๑๐ บาท ทำให้ราคาขายปลีกปรับลดลงในทิศทางเดียวกัน

## ๗. มาตรการด้านตลาด ในช่วงเดือนสิงหาคม ๒๕๕๗

เชื่อมโยงผู้เลี้ยงไก่ไข่ นำผลผลิตมาจำหน่ายให้แก่ผู้บริโภคโดยตรง เพื่อช่วยบรรเทาภาระค่าครองชีพ ณ บริเวณหน้ากระทรวงพาณิชย์ ทุกวันอังคารและวันศุกร์ และงาน “มหกรรมพาณิชย์คืนความสุขให้ประชาชน” ระหว่างวันที่ ๒๑ - ๒๔ สิงหาคม ๒๕๕๗ ณ อิมแพคเมืองทองธานี สำหรับส่วนภูมิภาค ได้จัดเชื่อมโยงการจำหน่าย ไข่ไก่ร่วมกับงานธงฟ้าราคาประหยัด ระดับอำเภอ ในเดือนสิงหาคม ๒๕๕๗ จำนวน ๕๕ จังหวัด รวม ๘๐ ครั้ง ซึ่งคาดว่าจะจำหน่ายไข่ไก่ให้ผู้บริโภคได้ไม่น้อยกว่า ๒,๔๐๐,๐๐๐ ฟอง

## ๘. แนวโน้ม สถานการณ์ เดือนกันยายน - ตุลาคม ๒๕๕๗

ปริมาณผลผลิตโดยรวมจะออกสู่ตลาดมากขึ้น ในขณะที่ภาวะการค้าชะลอตัวลง ความต้องการใช้และบริโภคลดน้อยลง เนื่องจากเป็นช่วงเทศกาลกินเจและปิดภาคเรียน ราคาไข่ไก่คละหน้าฟาร์มมีแนวโน้มปรับลดลง

\*\*\*\*\*

กรมการค้าภายใน กระทรวงพาณิชย์  
กันยายน ๒๕๕๗



| ปี                                               | ม.ค. | ก.พ. | มี.ค. | เม.ย. | พ.ค. | มิ.ย. | ก.ค. | ส.ค. | ก.ย. | ต.ค. | พ.ย. | ธ.ค. | เฉลี่ย |
|--------------------------------------------------|------|------|-------|-------|------|-------|------|------|------|------|------|------|--------|
| ราคาขายส่ง ไข่ไก่สด คณะ ฅ แหล่งผลิต (บาท/ฟอง)    |      |      |       |       |      |       |      |      |      |      |      |      |        |
| 2551                                             | 1.76 | 2.16 | 2.48  | 2.41  | 2.43 | 2.29  | 2.10 | 2.28 | 2.39 | 2.09 | 2.16 | 2.17 | 2.23   |
| 2552                                             | 1.84 | 1.90 | 2.09  | 2.42  | 2.36 | 2.38  | 2.46 | 2.60 | 2.40 | 2.13 | 2.30 | 2.30 | 2.27   |
| 2553                                             | 2.08 | 2.51 | 2.38  | 2.42  | 2.58 | 2.76  | 2.79 | 2.70 | 2.60 | 2.54 | 2.59 | 2.60 | 2.55   |
| 2554                                             | 2.65 | 2.70 | 2.90  | 3.09  | 2.94 | 2.81  | 2.84 | 3.00 | 3.00 | 3.02 | 3.19 | 2.52 | 2.89   |
| 2555                                             | 2.14 | 2.58 | 2.51  | 2.18  | 2.54 | 2.67  | 2.29 | 2.46 | 2.31 | 2.15 | 2.41 | 2.40 | 2.39   |
| 2556                                             | 2.69 | 2.80 | 2.70  | 2.73  | 3.14 | 3.20  | 2.92 | 3.23 | 3.49 | 3.22 | 3.07 | 3.10 | 3.02   |
| 2557                                             | 3.10 | 3.09 | 2.85  | 2.68  | 3.18 | 3.04  | 2.97 | 3.28 |      |      |      |      | 3.02   |
| ราคาขายส่ง ไข่ไก่ เบอร์ 3 ฅ ตลาด กทม. (บาท/ฟอง)  |      |      |       |       |      |       |      |      |      |      |      |      |        |
| 2551                                             | 1.91 | 2.31 | 2.63  | 2.56  | 2.58 | 2.44  | 2.25 | 2.43 | 2.54 | 2.24 | 2.31 | 2.32 | 2.38   |
| 2552                                             | 1.99 | 2.05 | 2.24  | 2.60  | 2.51 | 2.53  | 2.61 | 2.75 | 2.55 | 2.28 | 2.45 | 2.45 | 2.42   |
| 2553                                             | 2.23 | 2.66 | 2.53  | 2.57  | 2.73 | 2.91  | 2.94 | 2.85 | 2.75 | 2.69 | 2.74 | 2.75 | 2.70   |
| 2554                                             | 2.80 | 2.85 | 3.05  | 3.24  | 3.11 | 2.96  | 2.99 | 3.15 | 3.15 | 3.22 | 3.46 | 2.77 | 3.06   |
| 2555                                             | 2.33 | 2.73 | 2.66  | 2.33  | 2.69 | 2.82  | 2.44 | 2.61 | 2.41 | 2.25 | 2.51 | 2.50 | 2.52   |
| 2556                                             | 2.79 | 2.90 | 2.80  | 2.83  | 3.24 | 3.30  | 3.02 | 3.33 | 3.63 | 3.37 | 3.22 | 3.25 | 3.14   |
| 2557                                             | 3.25 | 3.24 | 3.00  | 2.86  | 3.33 | 3.19  | 3.12 | 3.43 |      |      |      |      | 3.18   |
| ราคาขายปลีก ไข่ไก่ เบอร์ 3 ฅ ตลาด กทม. (บาท/ฟอง) |      |      |       |       |      |       |      |      |      |      |      |      |        |
| 2551                                             | 2.27 | 2.56 | 2.82  | 2.85  | 2.85 | 2.75  | 2.57 | 2.64 | 2.84 | 2.53 | 2.52 | 2.59 | 2.65   |
| 2552                                             | 2.39 | 2.45 | 2.60  | 2.78  | 2.79 | 2.75  | 2.81 | 2.95 | 2.83 | 2.67 | 2.70 | 2.72 | 2.70   |
| 2553                                             | 2.59 | 2.86 | 2.78  | 2.77  | 2.93 | 3.11  | 3.14 | 3.05 | 2.95 | 2.95 | 2.95 | 2.95 | 2.92   |
| 2554                                             | 3.00 | 3.05 | 3.25  | 3.47  | 3.42 | 3.26  | 3.26 | 3.35 | 3.35 | 3.46 | 3.84 | 3.07 | 3.32   |
| 2555                                             | 2.63 | 3.03 | 2.96  | 2.63  | 2.99 | 3.12  | 2.74 | 2.91 | 2.71 | 2.55 | 2.81 | 2.80 | 2.82   |
| 2556                                             | 3.09 | 3.20 | 3.10  | 3.13  | 3.54 | 3.60  | 3.32 | 3.63 | 3.93 | 3.67 | 3.52 | 3.55 | 3.44   |
| 2557                                             | 3.55 | 3.54 | 3.30  | 3.16  | 3.63 | 3.49  | 3.42 | 3.73 |      |      |      |      | 3.48   |

บาท/ฟอง

4.00  
3.50  
3.00  
2.50  
2.00  
1.50  
1.00

ม.ค.51

ม.ค.52

ม.ค.53

ม.ค.54

ม.ค.55

ม.ค.56

ม.ค.57

—●— ขายส่ง ไข่ไก่สด คณะ ฅ แหล่งผลิต

—●— ขายส่ง ไข่ไก่ เบอร์ 3 กทม.

—▲— ขายปลีก ไข่ไก่ เบอร์ 3 กทม.

## เกลือทะเล

|                            | ๒๕๕๓    | ๒๕๕๔    | ๒๕๕๕    | ๒๕๕๖    | ๒๕๕๗<br>(ประมาณการ)    |
|----------------------------|---------|---------|---------|---------|------------------------|
| ๑. ผลผลิต (ตัน)            | ๘๘๓,๔๑๙ | ๗๒๕,๘๐๐ | ๖๗๕,๒๐๐ | ๗๔๗,๒๔๑ | ๗๔๙,๐๐๐                |
| ๒. ความต้องการใช้ (ตัน)    | ๘๘๖,๐๔๓ | ๗๒๘,๔๖๕ | ๖๗๔,๔๐๑ | ๗๔๕,๐๐๐ | ๗๔๐,๐๐๐                |
| ๓. การนำเข้า ปริมาณ (ตัน)  | ๒,๘๕๗   | ๒,๘๗๒   | ๔๐๑     | ๓๙๘     | ๙.๓๙                   |
| มูลค่า (ล้านบาท)           | ๑๒.๘๖๓  | ๑๒.๓๑๓  | ๗.๗๒๓   | ๗.๕๑๘   | ๐.๒๗๕<br>(ม.ค.-ก.ค.๕๗) |
| ๔. การส่งออก ปริมาณ (ตัน)  | ๒๓๔     | ๒๐๗     | ๑,๖๓๕   | ๒,๓๕๐   | ๔๘๖.๘๕                 |
| มูลค่า (ล้านบาท)           | ๒.๓๖๒   | ๒.๑๔๑   | ๓.๕๒๓   | ๓.๗๑๖   | ๑.๗๔๙<br>(ม.ค.-ก.ค.๕๗) |
| ๕. ราคา (บาท/ตัน)          | ๙๗๗     | ๑,๖๕๐   | ๑,๗๖๕   | ๑,๖๘๙   | ๑,๔๗๙ (ส.ค.๕๗)         |
| ๖. ต้นทุนการผลิต (บาท/ตัน) | ๗๓๓     | ๗๔๙     | ๘๐๖     | ๘๔๐     |                        |

ที่มา ผลผลิต ความต้องการใช้ : สคน. / นำเข้า - ส่งออก : กรมศุลกากร

## ๗. มาตรการด้านตลาด

ปี ๒๕๕๗ กรมส่งเสริมสหกรณ์ ได้จัดโครงการสร้างระบบตลาดเกลือทะเลของสถาบันเกษตรกร ด้วยวิธีการยกระดับราคาให้ยั่งยืน โดยสหกรณ์และกลุ่มเกษตรกรจะกู้เงินจากธนาคารเพื่อการเกษตรและสหกรณ์การเกษตร เพื่อเป็นทุนหมุนเวียนในการรับซื้อเกลือจากสมาชิก และเก็บไว้ในยุ้งฉางเพื่อรอจำหน่ายในเวลาที่เหมาะสม ขอให้เงินกองทุนรวมเพื่อช่วยเหลือเกษตรกร วงเงิน ๕.๑๓ ล้านบาท เพื่อชดเชยดอกเบี้ย ๓.๙๓๗ ล้านบาท (อัตราชดเชยร้อยละ ๓ ต่อปี ของวงเงิน ๕๒.๕ ล้านบาท) และงบดำเนินการรวม ๑.๑๙๕ ล้านบาท ระยะเวลาดำเนินการ ก.พ. ๕๘ - ก.ค.๖๒ รวม ๕ ปี ขณะนี้อยู่ระหว่างเสนอคณะกรรมการ คชก.เพื่อพิจารณา

## ๘. สรุปสถานการณ์ปัจจุบัน

การผลิต/การตลาด ราคาเกษตรกรขายได้ ณ แหล่งผลิตสำคัญจังหวัดเพชรบุรี สมุทรสาคร และสมุทรสงคราม เฉลี่ยเดือนสิงหาคม ๒๕๕๗ เฉลี่ยตันละ ๑,๔๗๙ บาท เพิ่มขึ้นจากเดือนที่ผ่านมาร้อยละ ๗.๔๐ แต่ลดลงร้อยละ ๑๔.๖๕ จาก ส.ค. ๕๖

## ๙. แนวโน้มสถานการณ์ กันยายน ๒๕๕๗

ระดับราคาอาจปรับสูงขึ้น เนื่องจากสิ้นสุดฤดูการผลิตเกลือทะเล และจากสภาพอากาศที่แปรปรวนมีฝนตกในแหล่งผลิตบางพื้นที่ ผลผลิตส่วนใหญ่อยู่ในยุ้งฉางของเกษตรกร ซึ่งเก็บไว้รอเวลาจำหน่ายในราคาที่เหมาะสม

\*\*\*\*\*

กรมการค้าภายใน กระทรวงพาณิชย์  
กันยายน ๒๕๕๗

\\๑๐.๑๒.๔๔D:เกลือทะเลปี๕๗\รายเดือน๒๕๕๗\ข้อมูล๕๗ F : เกลือ๐๘.๕๗

## ราคาเกลือทะเลที่เกษตรกรขายได้

หน่วย : บาท/ตัน

| ปี   | ม.ค.  | ก.พ.  | มี.ค. | เม.ย. | พ.ค.  | มิ.ย. | ก.ค.  | ส.ค.  | ก.ย.  | ต.ค.  | พ.ย.  | ธ.ค.  | เฉลี่ย |
|------|-------|-------|-------|-------|-------|-------|-------|-------|-------|-------|-------|-------|--------|
| 2550 | 964   | 810   | 660   | 539   | 711   | 954   | 1,035 | 1,054 | 1,093 | 1,111 | 1,100 | 1,050 | 923    |
| 2551 | 983   | 961   | 989   | 1,049 | 1,517 | 2,056 | 2,233 | 2,238 | 2,250 | 2,250 | 2,342 | 2,533 | 1,783  |
| 2552 | 1,731 | 1,003 | 1,058 | 1,133 | 1,672 | 2,114 | 2,091 | 1,958 | 1,847 | 1,575 | 1,422 | 1,304 | 1,576  |
| 2553 | 1,089 | 1,303 | 1,140 | 1,047 | 858   | 807   | 969   | 969   | 937   | 889   | 850   | 867   | 977    |
| 2554 | 831   | 822   | 940   | 1,694 | 1,550 | 1,771 | 1,933 | 1,978 | 2,011 | 2,022 | 2,102 | 2,144 | 1,650  |
| 2555 | 1,744 | 1,442 | 1,603 | 1,747 | 1,673 | 1,908 | 1,878 | 1,878 | 1,903 | 1,849 | 1,771 | 1,786 | 1,765  |
| 2556 | 1,792 | 1,725 | 1,714 | 1,653 | 1,594 | 1,569 | 1,589 | 1,733 | 1,733 | 1,747 | 1,678 | 1,761 | 1,691  |
| 2557 | 1,693 | 1,609 | 1,440 | 1,379 | 1,281 | 1,195 | 1,377 | 1,479 |       |       |       |       | 1,432  |

ที่มา : สำนักงานการค้าภายในจังหวัดเพชรบุรี สมุทรสาคร และสมุทรสงคราม

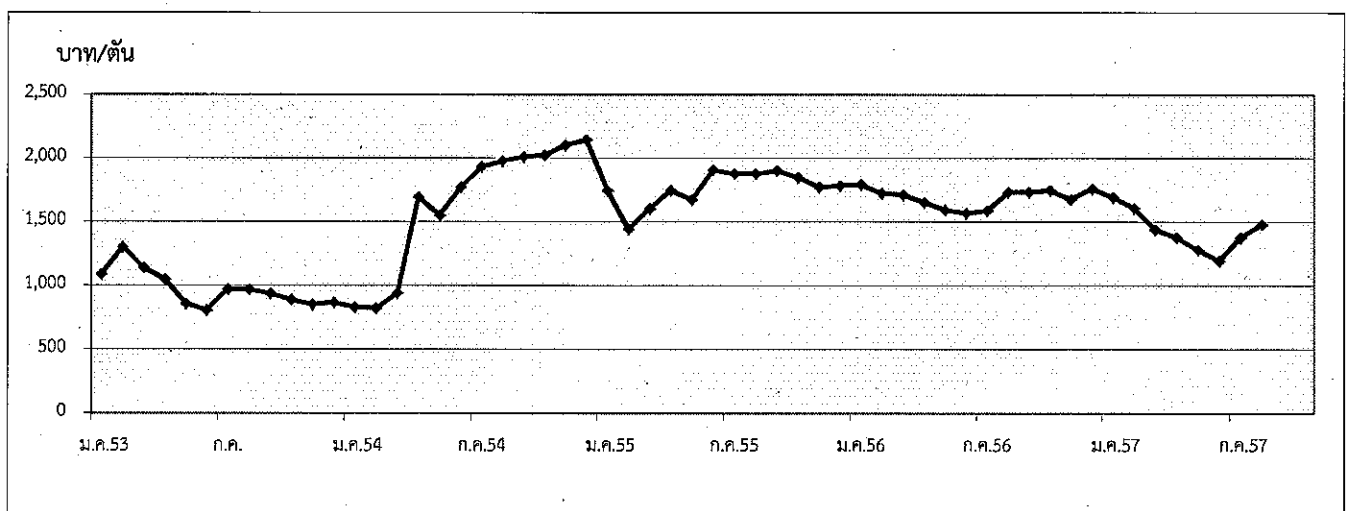

กรมการค้าภายใน กระทรวงพาณิชย์

| 1. ผลผลิตและการใช้ (ล้านตัน) | ปี 53/54                                                                                             | ปี 54/55 | ปี 55/56         | ปี 56/57            | ปี 57/58            |
|------------------------------|------------------------------------------------------------------------------------------------------|----------|------------------|---------------------|---------------------|
| 1.1 ผลผลิตพืชน้ำมันโลก       | 460.72                                                                                               | 446.320  | 474.530          | 503.900             | 521.800 (ส.ก.57)    |
| 1.2 ผลผลิตถั่วเหลือง         |                                                                                                      |          |                  |                     |                     |
| 1.2.1 โลก                    | 263.888                                                                                              | 239.525  | 267.859          | 283.946             | 304.694 (ประมาณการ) |
| 1.2.2 ไทย                    | 0.152                                                                                                | 0.096    | 0.085            | 0.070               | 0.067               |
| - ถั่วฤดูแล้ง                | 0.106                                                                                                | 0.065    | 0.055            | 0.049               | 0.047               |
| - ถั่วฤดูฝน                  | 0.046                                                                                                | 0.031    | 0.030            | 0.021               | 0.020 (ประมาณการ)   |
| 1.3 ความต้องการใช้ (สศก.)    | 2.039                                                                                                | 2.111    | 2.320            | 2.350               | 2.350               |
|                              | ปี 53                                                                                                | ปี 54    | ปี 55            | ปี 56               | ปี 57               |
| 1.4 นำเข้า                   | 1.819                                                                                                | 1.994    | 2.120            | 1.679               | 1.069 (ม.ก.-ก.ก.57) |
| 1.5 ส่งออก                   | 0.0010                                                                                               | 0.0026   | 0.0019           | 0.0020              | 0.0033              |
| ไทยนำเข้าจาก                 | บราซิล 67% สหรัฐอเมริกา 21% อาร์เจนตินา 9% แคนาดา 2% กัมพูชา 1%                                      |          |                  |                     |                     |
| ไทยส่งออกไป                  | เวียดนาม 24% ลาว 24% แคนาดา 21% มัลดีฟส์ 15% ใต้หวัน 7%                                              |          |                  |                     |                     |
|                              | สหรัฐอเมริกา 3% ฟิลิปปินส์ 3% มาเลเซีย 2%                                                            |          |                  |                     |                     |
| Contract Farming             | จัดทำแผนการลงทุนโดยคณะกรรมการจัดทำแผนการลงทุนเกษตรแบบมีสัญญาทั่วประเทศเพื่อนบ้าน กรมการค้าต่างประเทศ |          |                  |                     |                     |
|                              | เป้าหมาย (ผ่านคณะ กก.)                                                                               |          | นำเข้าจริง       |                     |                     |
|                              | ปี 50/51 = 59,030 ตัน                                                                                |          | พม่า - ลาว -     | กัมพูชา 4,968 ตัน   |                     |
|                              | ปี 51/52 = 199,163 ตัน                                                                               |          | พม่า - ลาว 2,087 | กัมพูชา 197,076 ตัน |                     |
|                              | ปี 2556 = 100,000 ตัน                                                                                |          |                  |                     |                     |
|                              | ปี 53/54                                                                                             | ปี 54/55 | ปี 55/56         | ปี 56/57            | ปี 57/58            |

2. ต้นทุนการผลิต (บาท/กก.) 11.35 12.50 13.57 14.41 15.06

3. แหล่งผลิตสำคัญ ปี 57/58 (ม.ย.57)

| จังหวัด       | พื้นที่ (ไร่) | ผลผลิต |     | ผลผลิต/ไร่ (กก.) |
|---------------|---------------|--------|-----|------------------|
|               |               | (ตัน)  | %   |                  |
| 1 แม่ฮ่องสอน  | 25,026        | 8,164  | 12  | 326              |
| 2 เชียงใหม่   | 26,496        | 7,869  | 12  | 297              |
| 3 แพร่        | 29,472        | 7,757  | 12  | 263              |
| 4 เลย         | 22,280        | 6,276  | 9   | 282              |
| 5 ชัยภูมิ     | 22,836        | 6,138  | 9   | 269              |
| 6 น่าน        | 19,371        | 5,019  | 7   | 259              |
| 7 เชียงราย    | 19,626        | 4,548  | 7   | 232              |
| 8 ตาก         | 15,943        | 4,521  | 7   | 284              |
| 9 ขอนแก่น     | 16,359        | 4,273  | 6   | 261              |
| 10 สุโขทัย    | 12,331        | 3,622  | 5   | 294              |
| 11 อื่นๆ      | 35,842        | 9,129  | 14  | 265              |
| รวมทั้งประเทศ | 245,582       | 67,316 | 100 | 274              |

| 4. ราคา (บาท/กก.)                        | ปี 2553 | ปี 2554 | ปี 2555 | ปี 2556 | ปี 2557 |        |
|------------------------------------------|---------|---------|---------|---------|---------|--------|
|                                          |         |         |         |         | ก.ก.    | ส.ก.   |
| 4.1 เกษตรกรขายได้ (ลละ)                  | 13.98   | 15.30   | 16.79   | 18.33   | -       | -      |
| 4.2 ขายส่ง กทม.                          |         |         |         |         |         |        |
| - เกรตแปรรูปอาหาร                        | 20.50   | 21.95   | 23.83   | 24.42   | 24.50   | 24.50  |
| - เกรตผลิตอาหารสัตว์                     | 19.19   | 20.36   | 22.61   | 23.35   | 23.50   | 23.50  |
| - เกรตสกัดน้ำมัน                         | 15.31   | 16.17   | 18.24   | 19.43   | 20.85   | 20.65  |
| 4.3 ซื้อขายล่วงหน้าตลาดชิคาโก (US. No.2) |         |         |         |         |         |        |
| - บาท/กก.                                | 12.22   | 14.69   | 16.79   | 15.95   | 14.93   | 13.93  |
| - เหรียญสหรัฐ/ตัน                        | 384.53  | 484.03  | 537.80  | 517.33  | 463.19  | 432.94 |

## 5. สภาพปัญหา/สาเหตุ

ผลผลิตเมล็ดถั่วเหลืองในประเทศมีไม่เพียงพอกับความต้องการใช้ต้องนำเข้าจากต่างประเทศร้อยละ 95 เพื่อใช้ในอุตสาหกรรมการสกัดน้ำมันพืช การผลิตอาหารสัตว์ และการแปรรูปผลิตภัณฑ์อาหารต่าง ๆ

## 6. มาตรการแก้ไขปัญหา

การกำหนดนโยบายและมาตรการนำเข้าเมล็ดถั่วเหลือง เป็นอำนาจหน้าที่ของคณะกรรมการพืชน้ำมันและน้ำมันพืช ซึ่งได้รับการแต่งตั้งจากคณะรัฐมนตรี โดยมีรองนายกรัฐมนตรี (ที่นายกรัฐมนตรีมอบหมาย) เป็นประธาน ผู้แทนจากหน่วยราชการและเอกชนที่เกี่ยวข้องเป็นกรรมการ เลขานุการสำนักงานเศรษฐกิจการเกษตร เป็นกรรมการและเลขานุการ

### นโยบายและมาตรการนำเข้าเมล็ดถั่วเหลือง ปี 2557-59

คณะรัฐมนตรีมีมติ (15 ต.ค.56) เห็นชอบตามมติคณะกรรมการพืชน้ำมันและน้ำมันพืช (30 ส.ค.56) กำหนดมาตรการนำเข้าไว้ดังนี้

#### 6.1 ภายใต้กรอบองค์การการค้าโลก (WTO)

##### 1) การขยายระยะเวลาเปิดตลาดนำเข้า

1.1) ขยายระยะเวลาเปิดตลาดเมล็ดถั่วเหลืองจากคราวละ 1 ปี เป็นคราวละ 3 ปี โดยปี 2557-59 นำเข้าได้ไม่จำกัดปริมาณและช่วงเวลานำเข้า อัตราภาษีนำเข้าในโควตาร้อยละ 0 นอกโควตาร้อยละ 80

1.2) ให้คณะกรรมการพืชน้ำมันและน้ำมันพืชกำหนดแนวทางและมาตรการการบริหารการนำเข้าปีต่อปี และเสนอคณะรัฐมนตรีเพื่อทราบ

##### 2) แนวทางและมาตรการการบริหารการนำเข้า ปี 2557

2.1) ผู้มีสิทธินำเข้าในโควตารวม 18 ราย คือ 1. สมาคมผู้ผลิตน้ำมันถั่วเหลืองและรำข้าว 2. สมาคมผู้ผลิตอาหารสัตว์ไทย 3. สมาคมส่งเสริมผู้ใช้วัตถุดิบอาหารสัตว์ 4. สมาคมปศุสัตว์ไทย 5. สมาคมผู้เลี้ยงไก่เนื้อเพื่อการส่งออก 6. สมาคมผู้ผลิตไก่เพื่อส่งออกไทย 7. บริษัท กรีนสปอต จำกัด 8. บริษัท แลคตาชอย จำกัด 9. บริษัท ไทยเทพรสผลิตภัณฑ์อาหาร จำกัด (มหาชน) 10. บริษัท แตรี พลัส จำกัด 11. บริษัท ไทยซิม จำกัด 12. ห้างหุ้นส่วนจำกัดคิคโคเคน 13. สมาคมผู้ค้าสินค้าเกษตรกับประเทศเพื่อนบ้าน 14. บมจ.อาหารสากล 15. บริษัท นอร์ธเทอร์น ฟู้ด คอมเพล็กซ์ จำกัด 16. บริษัท เอคิววาย ซอส จำกัด 17. บริษัท บุญเจริญโภคภัณฑ์ จำกัด และ 18. บริษัท โทฟูซัง จำกัด หากมีผู้ยื่นขอสิทธิรายใหม่ให้คณะกรรมการพืชน้ำมันและน้ำมันพืชเป็นผู้พิจารณา และเสนอคณะรัฐมนตรีเพื่อทราบ

##### 2.2) ผู้มีสิทธินำเข้าให้การสนับสนุนและส่งเสริมการผลิตถั่วเหลืองภายในประเทศ ดังนี้

(1) รับซื้อผลผลิตเมล็ดถั่วเหลืองที่ผลิตได้ภายในประเทศในราคาตามกลไกตลาด แต่ไม่ต่ำกว่าราคาขั้นต่ำตามชั้นคุณภาพ ดังนี้

| เกรด             | ณ ไรนา |          |       | ณ โรงงานแปรรูป กทม. |          |       |
|------------------|--------|----------|-------|---------------------|----------|-------|
|                  | ปี 54  | ปี 55-56 | ปี 57 | ปี 54               | ปี 55-56 | ปี 57 |
| สกัดน้ำมัน       | 12.75  | 14.00    | 15.50 | 13.50               | 14.75    | 16.25 |
| แปรรูปอาหารสัตว์ | 13.00  | 14.25    | 15.75 | 13.75               | 15.00    | 16.50 |
| แปรรูปอาหาร      | 15.00  | 16.25    | 17.75 | 15.75               | 17.00    | 18.50 |

หน่วย : บาท/กก.

(2) ผู้มีสิทธินำเข้าให้ความร่วมมือรับซื้อเมล็ดถั่วเหลืองภายในประเทศและการใช้เมล็ดถั่วเหลืองนำเข้าตามนโยบาย เป็นลายลักษณ์อักษรกับกระทรวงเกษตรและสหกรณ์และกระทรวงพาณิชย์

(3) เพื่อมิให้การเปิดตลาดเมล็ดถั่วเหลืองส่งผลกระทบต่อเกษตรกรภายในประเทศ เห็นควรให้คณะอนุกรรมการ กำกับ ดูแล เมล็ดถั่วเหลือง ทำหน้าที่กำกับดูแลการรับซื้อเมล็ดถั่วเหลืองที่ผลิตได้ภายในประเทศ การนำเข้าและการใช้เมล็ดถั่วเหลืองนำเข้าให้เป็นไปตามมาตรการและนโยบาย โดยมีองค์ประกอบและอำนาจหน้าที่เช่นเดียวกับปี 2556

6.2 ภายใต้กรอบเขตการค้า AFTA

ไม่จำกัดปริมาณ อากรนำเข้าร้อยละ 0 การบริหารการนำเข้าเช่นเดียวกับ WTO

6.3 ภายใต้กรอบเขตการค้า FTA

ไทย-ออสเตรเลีย ไทย-นิวซีแลนด์ ไม่จำกัดปริมาณ อากรนำเข้าร้อยละ 0 การบริหารการนำเข้าเช่นเดียวกับ WTO

ไทย-ญี่ปุ่น อาเซียน-เกาหลี โคเวต้า 10,922 ตัน อากรนำเข้าในโควตาร้อยละ 0 นอกโควตาร้อยละ 80 การบริหารการนำเข้าเช่นเดียวกับ WTO

อาเซียน-ญี่ปุ่น อาเซียน-AUS-NZ อาเซียน-อินเดีย โคเวต้า 10,922 ตัน อากรนำเข้าในโควตาร้อยละ 20 นอกโควตาร้อยละ 80 การบริหารการนำเข้าเช่นเดียวกับ WTO

6.4 ACMECS ภาษีนำเข้าร้อยละ 0 ปริมาณตาม Contract การบริหารการนำเข้าเช่นเดียวกับ WTO

ทั้งนี้ การนำเข้าทั่วไป อากรนำเข้าร้อยละ 6 หรือ กก.ละ 0.30 บาท และต้องขออนุญาต

7. สถานการณ์ ปี 2557

1) ในเดือนสิงหาคม ถั่วเหลืองฤดูฝนออกสู่ตลาดแล้ว ราคาเกษตรกรขายได้เกรดชนิดละ กก.ละ 17.35 บาท ผลผลิตมีคุณภาพไม่ดึ้นก เนื่องจากเก็บเกี่ยวในช่วงที่มีฝนตก ทำให้มีความชื้นสูง ส่วนราคาขายส่งตลาด กทม. เกรดสกัดน้ำมันลดลงจากเดือนก่อน เนื่องจากผลผลิตมีความชื้น ส่วนเกรดอื่นราคาทรงตัว โดยในช่วง ม.ค.-ก.ค.57 ผู้ประกอบการนำเข้าเมล็ดถั่วเหลืองปริมาณ 1,069,311 ตัน เมื่อเทียบกับปีก่อนสูงขึ้นร้อยละ 19

ราคาซื้อขายล่วงหน้าตลาดชิคาโกเฉลี่ย ส.ค.57 ลดลงจากต้นละ 463US\$ในเดือนก่อนเหลือต้นละ 433US\$ เนื่องจากสภาพอากาศที่ดีต่อการเพาะปลูกถั่วเหลืองของสหรัฐฯ ส่งผลให้ปริมาณผลผลิตมีมากขึ้น

| บาท : กก.                      | ส.ค.56 | ก.ค.57 | ส.ค.57 | % $\Delta$ |
|--------------------------------|--------|--------|--------|------------|
| เกษตรกรขายได้(ทะเล)            | -      | -      | 17.35  | -          |
| ขายส่ง กทม. เกรดแปรรูปอาหาร    | 24.07  | 24.50  | 24.50  | 0          |
| เกรดอาหารสัตว์                 | 23.07  | 23.50  | 23.50  | 0          |
| เกรดสกัดน้ำมัน                 | 20.15  | 20.85  | 20.65  | -1         |
| ตลาดชิคาโก                     | 15.80  | 14.93  | 13.93  | -6.70      |
| ราคานำเข้า CIF (มูลค่า/ปริมาณ) | 19.47  | 19.99  | 16.65* | -16.71     |

2) แนวโน้ม คาดว่าปริมาณผลผลิตของไทยยังคงโน้มลดน้อยลง เนื่องจากเกษตรกรนิยมปลูกพืชอื่นที่ดูแลง่ายกว่า แม้ว่าราคาของไทยและตลาดโลกจะอยู่ในเกณฑ์สูง ส่วนตลาดโลกปริมาณผลผลิตมีมากขึ้นจากปีก่อน เพื่อให้มีเพียงพอต่อความต้องการใช้ของภาคปศุสัตว์ และอุตสาหกรรมอาหารที่มีมากขึ้น

สำนักส่งเสริมการค้าสินค้าเกษตร  
กรมการค้าภายใน  
กันยายน 2557

|                                                                                         | มค.    | กพ.    | มีค.   | เมย.   | พค.    | มิย.   | กค.    | สค.    | กย.    | ตค.    | พย.    | ธค.    | เฉลี่ย |
|-----------------------------------------------------------------------------------------|--------|--------|--------|--------|--------|--------|--------|--------|--------|--------|--------|--------|--------|
| <b>1. ราคาที่เกษตรกรขายได้ เมล็ดถั่วเหลืองชนิดคละ</b>                                   |        |        |        |        |        |        |        |        |        |        |        |        |        |
| 2552                                                                                    | -      | -      | 14.77  | 15.01  | 14.67  | 14.00  | -      | 14.10  | 13.85  | 12.69  | 15.02  | 15.22  | 14.57  |
| 2553                                                                                    | 15.00  | -      | 13.65  | 14.06  | -      | -      | -      | -      | -      | -      | 14.90  | 14.51  | 13.98  |
| 2554                                                                                    | 14.35  | 15.53  | 15.52  | 15.44  | 13.76  | -      | -      | -      | 14.00  | 14.37  | 15.96  | 15.60  | 15.30  |
| 2555                                                                                    | 14.85  | -      | 14.21  | 15.50  | 17.28  | -      | -      | -      | -      | 17.50  | 19.85  | 18.35  | 16.79  |
| 2556                                                                                    | -      | -      | 18.03  | 18.61  | 19.60  | -      | -      | -      | 18.35  | 18.35  | 17.52  | 17.85  | 18.33  |
| 2557                                                                                    | 19.36  | -      | 18.16  | 19.27  | 20.00  | -      | -      | 17.35  | -      | -      | -      | -      | 13.45  |
| <b>2. ราคาขายส่ง เมล็ดถั่วเหลืองเกรดแปรรูปผลิตภัณฑ์อาหาร ตลาด กทม.</b>                  |        |        |        |        |        |        |        |        |        |        |        |        |        |
| 2552                                                                                    | 19.73  | 19.91  | 20.25  | 20.95  | 22.17  | 22.25  | 23.00  | 23.25  | 23.02  | 22.75  | 22.46  | 22.25  | 21.83  |
| 2553                                                                                    | 21.85  | 21.70  | 21.25  | 21.06  | 20.75  | 20.75  | 19.91  | 19.75  | 19.75  | 19.75  | 19.75  | 19.75  | 20.50  |
| 2554                                                                                    | 20.16  | 22.50  | 22.50  | 22.50  | 22.50  | 21.64  | 21.55  | 22.00  | 22.00  | 22.00  | 22.00  | 22.00  | 21.95  |
| 2555                                                                                    | 22.00  | 22.00  | 22.00  | 22.00  | 22.00  | 22.20  | 23.55  | 25.85  | 26.50  | 26.50  | 25.91  | 25.50  | 23.83  |
| 2556                                                                                    | 24.73  | 24.50  | 24.50  | 24.38  | 24.80  | 24.00  | 24.00  | 24.07  | 24.50  | 24.50  | 24.50  | 24.50  | 24.42  |
| 2557                                                                                    | 24.50  | 24.50  | 24.50  | 24.50  | 24.50  | 24.50  | 24.50  | 24.50  | -      | -      | -      | -      | 24.50  |
| <b>3. ราคาขายส่ง เมล็ดถั่วเหลืองเกรดผลิตภัณฑ์อาหารสัตว์ ตลาด กทม.</b>                   |        |        |        |        |        |        |        |        |        |        |        |        |        |
| 2552                                                                                    | 18.73  | 18.91  | 19.25  | 19.72  | 20.67  | 20.75  | 21.50  | 21.75  | 21.52  | 21.25  | 21.25  | 21.25  | 20.55  |
| 2553                                                                                    | 20.85  | 20.70  | 20.25  | 20.06  | 19.56  | 19.25  | 18.41  | 18.25  | 18.25  | 18.25  | 18.25  | 18.25  | 19.19  |
| 2554                                                                                    | 18.63  | 20.75  | 20.75  | 20.75  | 20.75  | 20.11  | 20.05  | 20.50  | 20.50  | 20.50  | 20.50  | 20.50  | 20.36  |
| 2555                                                                                    | 20.50  | 20.50  | 20.50  | 20.50  | 20.50  | 21.03  | 22.55  | 24.85  | 25.50  | 25.50  | 24.91  | 24.50  | 22.61  |
| 2556                                                                                    | 23.73  | 23.50  | 23.50  | 23.38  | 23.00  | 23.00  | 23.00  | 23.07  | 23.50  | 23.50  | 23.50  | 23.50  | 23.35  |
| 2557                                                                                    | 23.50  | 23.50  | 23.50  | 23.50  | 23.50  | 23.50  | 23.50  | 23.50  | -      | -      | -      | -      | 23.50  |
| <b>4. ราคาขายส่ง เมล็ดถั่วเหลืองเกรดสกัดน้ำมัน ความชื้น 13.0% ตลาด กทม.</b>             |        |        |        |        |        |        |        |        |        |        |        |        |        |
| 2552                                                                                    | 14.50  | 15.49  | 15.66  | 16.20  | 17.35  | 17.78  | 17.90  | 17.35  | 17.02  | 16.27  | 16.09  | 16.41  | 16.50  |
| 2553                                                                                    | 16.23  | 15.79  | 15.00  | 14.85  | 14.85  | 14.85  | 14.85  | 14.98  | 15.02  | 15.26  | 15.78  | 16.25  | 15.31  |
| 2554                                                                                    | 16.25  | 16.25  | 16.25  | 16.25  | 16.25  | 16.21  | 16.10  | 16.10  | 16.10  | 16.10  | 16.10  | 16.10  | 16.17  |
| 2555                                                                                    | 16.26  | 16.35  | 16.49  | 16.85  | 16.85  | 17.05  | 17.97  | 20.08  | 20.55  | 20.55  | 20.25  | 19.65  | 18.24  |
| 2556                                                                                    | 19.65  | 19.33  | 18.96  | 19.03  | 18.65  | 18.65  | 19.20  | 20.15  | 20.48  | 19.81  | 19.65  | 19.65  | 19.43  |
| 2557                                                                                    | 19.65  | 19.65  | 19.65  | 19.72  | 20.95  | 20.95  | 20.85  | 20.65  | -      | -      | -      | -      | 20.26  |
| <b>5. ราคาขายปลีก น้ำมันถั่วเหลืองบริสุทธิ์ ขนาดบรรจุขวด 1 ลิตร ตลาด กทม. (บาท/ขวด)</b> |        |        |        |        |        |        |        |        |        |        |        |        |        |
| 2552                                                                                    | 47.75  | 47.75  | 45.50  | 44.90  | 44.50  | 44.50  | 44.50  | 44.50  | 44.50  | 44.50  | 44.50  | 44.50  | 45.16  |
| 2553                                                                                    | 44.59  | 44.75  | 44.75  | 44.75  | 44.75  | 44.75  | 44.12  | 44.00  | 44.00  | 44.00  | 44.00  | 44.55  | 44.42  |
| 2554                                                                                    | 45.50  | 45.50  | 45.50  | 53.32  | 55.00  | 55.00  | 55.00  | 55.00  | 55.00  | 55.00  | 55.00  | 55.00  | 52.49  |
| 2555                                                                                    | 55.00  | 55.00  | 55.00  | 55.00  | 55.00  | 55.00  | 55.00  | 55.00  | 55.00  | 55.00  | 55.00  | 55.00  | 55.00  |
| 2556                                                                                    | 55.00  | 55.00  | 55.00  | 55.00  | 55.00  | 55.00  | 55.00  | 55.00  | 55.00  | 55.00  | 55.00  | 55.00  | 55.00  |
| 2557                                                                                    | 55.00  | 55.00  | 55.00  | 55.00  | 55.00  | 55.00  | 55.00  | 55.00  | 55.00  | 55.00  | 55.00  | 55.00  | 55.00  |
| <b>6. ราคาซื้อขายล่วงหน้าเมล็ดถั่วเหลือง ตลาดชิคาโก</b>                                 |        |        |        |        |        |        |        |        |        |        |        |        |        |
| 2552                                                                                    | 12.80  | 12.09  | 11.98  | 13.32  | 14.70  | 15.26  | 13.69  | 13.97  | 11.86  | 11.91  | 12.40  | 12.63  | 13.05  |
| 2553                                                                                    | 11.91  | 11.47  | 11.40  | 11.58  | 11.35  | 11.37  | 12.02  | 12.32  | 12.03  | 12.86  | 13.80  | 14.56  | 12.22  |
| 2554                                                                                    | 15.72  | 14.30  | 15.21  | 15.16  | 15.14  | 15.34  | 15.17  | 14.96  | 14.93  | 13.86  | 13.32  | 13.15  | 14.69  |
| 2555                                                                                    | 14.00  | 14.23  | 15.30  | 16.44  | 16.36  | 16.61  | 19.38  | 19.67  | 19.15  | 17.44  | 16.44  | 16.48  | 16.79  |
| 2556                                                                                    | 15.90  | 16.08  | 15.90  | 15.13  | 16.20  | 17.37  | 17.14  | 15.80  | 16.08  | 14.82  | 15.13  | 15.87  | 15.95  |
| 2557                                                                                    | 15.75  | 16.29  | 16.98  | 17.77  | 17.81  | 17.24  | 14.93  | 13.93  | -      | -      | -      | -      | 16.34  |
| <b>7. ราคาซื้อขายล่วงหน้าเมล็ดถั่วเหลือง ตลาดชิคาโก (เหรียญสหรัฐ/ตัน)</b>               |        |        |        |        |        |        |        |        |        |        |        |        |        |
| 2552                                                                                    | 364.70 | 341.25 | 333.64 | 374.44 | 422.14 | 445.08 | 400.40 | 408.93 | 349.16 | 354.97 | 371.03 | 378.67 | 378.70 |
| 2553                                                                                    | 358.82 | 344.63 | 348.62 | 357.31 | 349.02 | 348.54 | 370.14 | 380.17 | 388.45 | 427.15 | 460.09 | 481.40 | 384.53 |
| 2554                                                                                    | 511.65 | 512.81 | 498.70 | 501.43 | 498.73 | 500.68 | 501.79 | 498.44 | 488.20 | 447.14 | 428.76 | 420.01 | 484.03 |
| 2555                                                                                    | 441.70 | 461.16 | 496.25 | 529.56 | 521.09 | 522.30 | 609.41 | 622.88 | 615.19 | 565.66 | 532.99 | 535.36 | 537.80 |
| 2556                                                                                    | 526.00 | 536.67 | 536.04 | 517.75 | 541.92 | 560.12 | 548.31 | 498.01 | 505.03 | 472.80 | 476.63 | 488.63 | 517.33 |
| 2557                                                                                    | 476.07 | 496.76 | 521.96 | 547.15 | 545.91 | 527.96 | 463.19 | 432.94 | -      | -      | -      | -      | 501.49 |

ที่มา : 1.สำนักงานเศรษฐกิจการเกษตรเฉลี่ยทั้งปีแบบถ่วงน้ำหนักจำนวนผลผลิต, 2-5 กรมการค้าภายใน, 6-7 Chicago Board of Trade

## ปริมาณการนำเข้าและส่งออกเมล็ดถั่วเหลือง

หน่วย : ตัน

|                     | มค.     | กพ.     | มีค.    | เมย.    | พค.     | มิย.    | กค.     | สค.     | กย.     | ตค.     | พย.     | ธค.     | รวม       |
|---------------------|---------|---------|---------|---------|---------|---------|---------|---------|---------|---------|---------|---------|-----------|
| <b>ปริมาณนำเข้า</b> |         |         |         |         |         |         |         |         |         |         |         |         |           |
| 2552                | 4,126   | 71,679  | 79,632  | 136,475 | 158,946 | 201,633 | 151,633 | 146,172 | 167,803 | 74,903  | 105,878 | 235,670 | 1,534,551 |
| 2553                | 12,758  | 91,672  | 109,170 | 208,321 | 78,012  | 156,384 | 253,577 | 165,790 | 242,637 | 141,275 | 192,441 | 166,668 | 1,818,705 |
| 2554                | 155,753 | 166,595 | 159,527 | 143,542 | 268,381 | 193,807 | 128,806 | 179,778 | 121,053 | 153,217 | 173,032 | 150,886 | 1,994,378 |
| 2555                | 206,305 | 34,126  | 220,894 | 230,559 | 97,966  | 225,911 | 174,526 | 118,267 | 154,393 | 178,088 | 315,949 | 162,959 | 2,119,941 |
| 2556                | 107,117 | 44,655  | 21,663  | 212,474 | 152,174 | 175,330 | 183,661 | 158,525 | 120,304 | 78,920  | 177,424 | 246,430 | 1,678,678 |
| 2557                | 120,990 | 112,297 | 187,768 | 173,079 | 235,295 | 104,481 | 135,400 | -       | -       | -       | -       | -       | 1,069,311 |
| <b>ปริมาณส่งออก</b> |         |         |         |         |         |         |         |         |         |         |         |         |           |
| 2552                | 69      | 164     | 7       | 115     | 128     | 91      | 137     | 51      | 13      | 185     | 221     | 117     | 1,296     |
| 2553                | 44      | 70      | 54      | 24      | 104     | 38      | 48      | 79      | 19      | 90      | 106     | 278     | 954       |
| 2554                | 52      | 249     | 272     | 151     | 421     | 587     | 295     | 187     | 135     | 18      | 142     | 121     | 2,629     |
| 2555                | 198     | 213     | 181     | 118     | 335     | 266     | 127     | 103     | 33      | 120     | 99      | 124     | 1,918     |
| 2556                | 93      | 215     | 145     | 132     | 166     | 48      | 552     | 66      | 181     | 70      | 240     | 82      | 1,989     |
| 2557                | 187     | 49      | 158     | 218     | 124     | 856     | 1,691   | -       | -       | -       | -       | -       | 3,284     |

ที่มา : กรมศุลกากร : ปี 2550-54 พิกัด 12010090001 12010010000 และ 12010090090

: ปี 2555 พิกัด 12011009000 12019010001 และ 12019090090

## กากั่วเหลือง

| 1. ผลผลิตและการใช้ (ล้านตัน)          | ปี 2554        | ปี 2555        | ปี 2556        | ปี 2557              | ปี 2558              |
|---------------------------------------|----------------|----------------|----------------|----------------------|----------------------|
| 1.1 ผลผลิตโลก                         | 174.634        | 180.418        | 180.949        | 189.703              | 197.784<br>(ส.ค.57)  |
| 1.2 ผลผลิตในประเทศ <sup>แบบแห้ง</sup> | 1.234          | 1.148          | 1.014          | (ประมาณการ)<br>1.023 | (ประมาณการ)<br>1.025 |
| - เมล็ดในประเทศ                       | 0.015          | 0.013          | 0.015          | 0.013                | 0.008                |
| - เมล็ดนำเข้า                         | 1.219          | 1.135          | 0.999          | 1.010                | 1.017                |
| 1.3 ความต้องการใช้                    | 3.633          | 3.963          | 3.834          | 3.900                | 3.969                |
| 1.4 นำเข้า                            | 2.399          | 2.815          | 2.820          | (ประมาณการ)<br>2.800 | (ประมาณการ)<br>2.800 |
| <b>2. ราคา (บาท/กก.)</b>              | <b>ปี 2554</b> | <b>ปี 2555</b> | <b>ปี 2556</b> | <b>ปี 2557</b>       |                      |
|                                       |                |                |                | ก.ค.                 | ส.ค.                 |
| 2.1 ขายส่ง กทม.                       |                |                |                |                      |                      |
| - กากั่วเหลืองในประเทศ                |                |                |                |                      |                      |
| - เมล็ดในประเทศ 44-48%                | 14.33          | 18.66          | 19.84          | 20.45                | 20.45                |
| - เมล็ดนำเข้า 42-45%                  | 13.37          | 17.83          | 17.97          | 19.48                | 19.23                |
| - กากั่วเหลืองนำเข้า                  |                |                |                |                      |                      |
| - โปรตีน 46-48%                       | 12.81          | 17.22          | 18.35          | 19.41                | 19.15                |
| 2.2 ตลาดต่างประเทศ                    |                |                |                |                      |                      |
| - ตลาดชิคาโก (บาท/กก.)                | 11.49          | 14.78          | 14.74          | 14.54                | 14.40                |
| (เหรียญสหรัฐ/ตัน)                     | 378.82         | 473.29         | 477.26         | 451.02               | 447.82               |
| - ราคานำเข้า CIF (มูลค่า/ปริมาณ)      | 13.95          | 15.00          | 16.84          | 19.40                | 17.17                |

### 3. สภาพปัญหา/สาเหตุ

การผลิตกากในประเทศ (จากเมล็ดในประเทศและเมล็ดนำเข้า) ไม่เพียงพอกับความต้องการใช้ผลิตได้ประมาณร้อยละ 30 ต้องนำเข้าประมาณร้อยละ 70 ของความต้องการใช้รวม

### 4. มาตรการแก้ไขปัญหา

การกำหนดนโยบายและมาตรการนำเข้ากากั่วเหลือง เป็นอำนาจหน้าที่ของคณะกรรมการนโยบายอาหาร ซึ่งได้รับการแต่งตั้งจากคณะรัฐมนตรี โดยมี รัฐมนตรีว่าการกระทรวงพาณิชย์ เป็นประธาน รัฐมนตรีช่วยว่าการกระทรวงพาณิชย์ กระทรวงเกษตรและสหกรณ์ กระทรวงการคลัง กระทรวงอุตสาหกรรมและกระทรวงมหาดไทย เป็นกรรมการ อธิบดีกรมการค้าภายใน เป็นกรรมการและเลขานุการ (มติ ครม. 27 กันยายน 2554 แต่งตั้งคณะกรรมการนโยบายอาหาร)



## 4.1 นโยบายและมาตรการนำเข้าจากถั่วเหลือง ปี 2555-57

มติคณะรัฐมนตรี (15 พ.ย.54) เห็นชอบตามมติคณะกรรมการนโยบายอาหาร (2 พ.ย.54) ให้กำหนดนโยบายและมาตรการนำเข้าจากถั่วเหลืองเช่นเดียวกับปี 2555-57 ดังนี้

| ข้อผูกพัน ปี 55-57/มติ ครม./กฎหมาย                                                                                                                                                          | มาตรการที่กำหนด ปี 55-57                                                                                                                                                                                                                                                                                                                                                                                                                                                                                                                                                                                                                                                                         |
|---------------------------------------------------------------------------------------------------------------------------------------------------------------------------------------------|--------------------------------------------------------------------------------------------------------------------------------------------------------------------------------------------------------------------------------------------------------------------------------------------------------------------------------------------------------------------------------------------------------------------------------------------------------------------------------------------------------------------------------------------------------------------------------------------------------------------------------------------------------------------------------------------------|
| (1) WTO - โควตา 230,559 ตัน<br>- ภาษีในโควตา 20%<br>- ภาษีนอกโควตา 133%<br>- มติ ครม. 15 ต.ค.39 เห็นชอบนโยบายปี 2540 โดยกำหนดอัตราภาษีนำเข้าจากถั่วเหลืองร้อยละ 10 ตั้งแต่ พ.ย.39 เป็นต้นไป | - กำหนดภาษีนำเข้าในโควตาร้อยละ 2<br>- กำหนดผู้มีสิทธินำเข้า 9 สมาคม ประกอบด้วย<br>สมาคมผู้ผลิตอาหารสัตว์ไทย<br>สมาคมผู้ผลิตไก่เพื่อส่งออกไทย<br>สมาคมผู้เลี้ยงไก่เนื้อเพื่อการส่งออก<br>สมาคมผู้เลี้ยงเป็ดเพื่อการค้าและการส่งออก<br>สมาคมปศุสัตว์ไทย<br>สมาคมส่งเสริมการเลี้ยงไก่แห่งประเทศไทยฯ<br>สมาคมส่งเสริมผู้ใช้วัตถุดิบอาหารสัตว์<br>สมาคมผู้เลี้ยงสุกรแห่งชาติ<br>ชุมนุมสหกรณ์ผู้เลี้ยงโคนมแห่งประเทศไทย<br>- และให้ผู้มีสิทธินำเข้าร่วมมีอับซื้อจากถั่วเหลืองที่ผลิตจากเมล็ดถั่วเหลืองในประเทศของโรงงานสกัดน้ำมันพืชทั้งหมดตามราคาขั้นต่ำที่กำหนดและสอดคล้องกับราคาขั้นต่ำเมล็ดถั่วเหลือง โดยมีการทำสัญญาการรับซื้อจากถั่วเหลืองกับ พณ. และ กษ.<br>- กำหนดภาษีนำเข้านอกโควตาร้อยละ 119 |
| (2) AFTA - ภาษี 0%                                                                                                                                                                          | - ภาษี 0%                                                                                                                                                                                                                                                                                                                                                                                                                                                                                                                                                                                                                                                                                        |
| (3) FTA ไทย-ออสเตรเลีย - ภาษี 0%<br>ไทย-นิวซีแลนด์ - ภาษี 0%<br>ไทย-ญี่ปุ่น - ภาษีในโควตา 0%                                                                                                | ภาษี 0%                                                                                                                                                                                                                                                                                                                                                                                                                                                                                                                                                                                                                                                                                          |
| (4) AKFTA อาเซียน-เกาหลี<br>ปี 55 - ภาษี 4.44%<br>ปี 56 - ภาษี 3.33%<br>ปี 57 - ภาษี 2.22%                                                                                                  | ปี 55 - ภาษี 4.44%<br>ปี 56 - ภาษี 3.33%<br>ปี 57 - ภาษี 2.22%                                                                                                                                                                                                                                                                                                                                                                                                                                                                                                                                                                                                                                   |
| (5) การนำเข้าทั่วไป - ภาษี 6%<br>ค่าธรรมเนียมพิเศษตันละ 2,519 บาท                                                                                                                           | - ภาษี 6%<br>- ค่าธรรมเนียมพิเศษตันละ 2,519 บาท<br>ทั้งนี้ ให้นำเข้าได้ไม่จำกัดปริมาณและช่วงเวลานำเข้าทั้ง (1)-(5)                                                                                                                                                                                                                                                                                                                                                                                                                                                                                                                                                                               |

#### 4.2 นโยบายและมาตรการนำเข้าจากถั่วเหลือง ปี 2558-60

มติคณะรักษาความสงบแห่งชาติ (คสช./มติคณะรัฐมนตรี (ครม.)) (29 ก.ค.57) เห็นชอบตามมติคณะกรรมการนโยบายอาหาร (25 ก.ค.57) ให้กำหนดนโยบายและมาตรการนำเข้าจากถั่วเหลือง เช่นเดียวกับปี 2558-60 ดังนี้

| ข้อผูกพัน/มติ ครม./กฎหมาย                                                                                                                                                                  | มาตรการที่กำหนด ปี 2558-2560                                                                                                                                                                                                                                 |
|--------------------------------------------------------------------------------------------------------------------------------------------------------------------------------------------|--------------------------------------------------------------------------------------------------------------------------------------------------------------------------------------------------------------------------------------------------------------|
| (1) WTO<br>- โควตา 230,559 ตัน<br>- ภาษีในโควตา 20%<br>- ภาษีนอกโควตา 133%<br>- มติ ครม. 15 ต.ค. 39 เห็นชอบนโยบายปี 2540 โดยกำหนดอัตราภาษีนำเข้าจากถั่วเหลือง 10% ตั้งแต่ พ.ย.39 เป็นต้นไป | (1) WTO<br>- ภาษีนำเข้าในโควตา 2 %<br>- ผู้มีสิทธินำเข้า 9 ราย<br>ทั้งนี้ หากมีผู้ยื่นขอมิสิทธินำเข้ารายใหม่ให้อยู่ในดุลยพินิจของประธานกรรมการนโยบายอาหาร พิจารณาตามความจำเป็นและเหมาะสม<br>- เงื่อนไข เช่นเดียวกับปี 2555-2557<br>- ภาษีนำเข้านอกโควตา 119% |
| (2) AFTA - ภาษี 0%                                                                                                                                                                         | (2) AFTA - ภาษี 0%                                                                                                                                                                                                                                           |
| (3) FTA<br>ไทย-ออสเตรเลีย - ภาษี 0%<br>ไทย-นิวซีแลนด์ - ภาษี 0%<br>ไทย-ญี่ปุ่น<br>- โควตาตาม WTO<br>- ภาษีในโควตา 0%<br>- ภาษีนอกโควตา 133%                                                | (3) FTA<br>ไทย-ออสเตรเลีย - ภาษี 0%<br>ไทย-นิวซีแลนด์ - ภาษี 0%<br>ไทย-ญี่ปุ่น-ภาษีในโควตา 0%                                                                                                                                                                |
| (4) AKFTA อาเซียน-เกาหลี<br>- โควตาตาม WTO<br>- ภาษีในโควตา 4.44%<br>- ภาษีนอกโควตา 133%                                                                                                   | (4) AKFTA อาเซียน-เกาหลี<br>ปี 58 - ภาษีในโควตา 1.11%<br>ปี 59 เป็นต้นไป - ภาษีในโควตา 0%                                                                                                                                                                    |
|                                                                                                                                                                                            | (5) การนำเข้าทั่วไป - ภาษี 6%<br>ค่าธรรมเนียมพิเศษตันละ 2,519 บาท                                                                                                                                                                                            |
|                                                                                                                                                                                            | ทั้งนี้ ให้นำเข้าได้ไม่จำกัดปริมาณและช่วงเวลานำเข้าทั้ง (1)-(5)                                                                                                                                                                                              |

#### 5. การดำเนินการกำกับดูแลที่ผ่านมา

กำกับดูแลการนำเข้าวัตถุดิบอาหารสัตว์และการปฏิบัติตามเงื่อนไขที่กำหนด โดย 1) ดำเนินการให้มีการลงนามในสัญญาการรับซื้อจากถั่วเหลือง ระหว่างกระทรวงพาณิชย์ และกระทรวงเกษตรและสหกรณ์ กับกลุ่มผู้มิสิทธินำเข้าจากถั่วเหลือง 2) กำหนดแนวทางการกำกับดูแลการนำเข้าจากถั่วเหลืองและการปฏิบัติตามเงื่อนไขที่กำหนดดังนี้ (1) ให้กลุ่มผู้นำเข้าและกลุ่มโรงงานสกัดฯ รายงานการรับซื้อและจำหน่ายเป็นประจำทุกเดือน (2) กำกับดูแลตรวจสอบปริมาณการรับซื้อและจำหน่ายให้สอดคล้องกัน

## 6. สถานการณ์ ปี 2557

1) ในเดือนสิงหาคม ราคาตลาด กทม.เฉลี่ยเดือน ส.ค.57 กากผลิตจากเมล็ดนำเข้าและกากนำเข้าลดลง เนื่องจากราคาตลาดต่างประเทศลดลง ส่วนกากจากเมล็ดในประเทศทรงตัว โดยในเดือน ม.ค.-ก.ค.57 มีการนำเข้าแล้วปริมาณ 1,603,849 ตัน ลดลงจากช่วงเดียวกันของปีก่อนร้อยละ 5.77

ราคาตลาดชิคาโกเฉลี่ยเดือน ส.ค.57 ลดลงจากต้นละ 451US\$ในเดือนก่อนเหลือต้นละ 448US\$ ซึ่งเป็นไปในทิศทางเดียวกับเมล็ดถั่วเหลือง เนื่องจากสภาพอากาศที่เหมาะสมแก่การเพาะปลูกเมล็ดถั่วเหลือง ส่งผลให้ปริมาณผลผลิตเมล็ดถั่วเหลืองออกสู่ตลาดมากขึ้นกว่าที่คาดการณ์ไว้ ประกอบกับโรงสกัดน้ำมันของจีนเดินเครื่องผลิตเพิ่มขึ้นเพื่อป้อนตลาดน้ำมันถั่วเหลือง ทำให้ปริมาณกากถั่วเหลืองสูงขึ้นด้วย

| บาท : กก.                      | ส.ค.56 | ก.ค.57 | ส.ค.57 | %Δ     |
|--------------------------------|--------|--------|--------|--------|
| กากผลิตจาก เมล็ดในประเทศ       | 19.33  | 20.45  | 20.45  | 0      |
| กากจากเมล็ดนำเข้า              | 16.67  | 19.48  | 19.23  | -1.28  |
| กากนำเข้า โปรตีน 46-48%        | 16.52  | 19.41  | 19.15  | -1.34  |
| ตลาดชิคาโก                     | 14.95  | 14.54  | 14.40  | -0.96  |
| (เหรียญสหรัฐ/ตัน)              | 470.98 | 451.02 | 447.82 | -0.71  |
| ราคานำเข้า CIF (มูลค่า/ปริมาณ) | 16.55  | 19.40  | 17.17* | -11.49 |

2) แนวโน้ม คาดว่าราคากากถั่วเหลืองในประเทศและตลาดโลกจะเคลื่อนไหวอยู่ในเกณฑ์สูง เนื่องจากความต้องการใช้เพื่อผลิตเป็นอาหารสัตว์มีมากขึ้น

สำนักส่งเสริมการค้าสินค้าเกษตร  
กรมการค้าภายใน  
กันยายน 2557

|                                                                                                               | มค.    | กพ.    | มีค.   | เมย.   | พค.    | มิย.   | กค.    | สค.    | กย.    | ตค.    | พย.    | ธค.    | เฉลี่ย |
|---------------------------------------------------------------------------------------------------------------|--------|--------|--------|--------|--------|--------|--------|--------|--------|--------|--------|--------|--------|
| <b>1. ราคาขายส่ง กากถั่วเหลืองผลิตในประเทศจากเมล็ดในประเทศ โปรตีน 44-48% ณ หน้าโรงงานสกัดน้ำมัน ตลาด กทม.</b> |        |        |        |        |        |        |        |        |        |        |        |        |        |
| 2552                                                                                                          | 14.39  | -      | -      | 15.97  | 17.09  | 18.00  | 17.80  | 17.18  | 17.35  | 17.35  | 17.35  | 17.35  | 16.98  |
| 2553                                                                                                          | 17.49  | 17.55  | 17.55  | 17.55  | 17.55  | 16.84  | 15.10  | 15.05  | 15.05  | 15.15  | 15.35  | 15.40  | 16.30  |
| 2554                                                                                                          | 15.40  | 15.40  | 15.40  | 15.40  | 15.40  | 14.37  | 13.43  | 13.43  | 13.43  | 13.43  | 13.43  | 13.43  | 14.33  |
| 2555                                                                                                          | 13.43  | 15.47  | 16.43  | 16.49  | 16.70  | 17.99  | 19.76  | 21.90  | 21.98  | 21.98  | 21.43  | 20.31  | 18.66  |
| 2556                                                                                                          | 20.23  | 20.23  | 20.53  | 20.61  | 20.12  | 19.93  | 19.73  | 19.33  | 19.33  | 19.33  | 19.33  | 19.33  | 19.84  |
| 2557                                                                                                          | 19.33  | 19.18  | 19.85  | 20.45  | 20.45  | 20.45  | 20.45  | 20.45  |        |        |        |        | 20.08  |
| <b>2. ราคาขายส่ง กากถั่วเหลืองผลิตในประเทศจากเมล็ดนำเข้า โปรตีน 42-45% ณ หน้าโรงงานสกัดน้ำมัน ตลาด กทม.</b>   |        |        |        |        |        |        |        |        |        |        |        |        |        |
| 2552                                                                                                          | 14.20  | 15.29  | 15.48  | 15.73  | 16.81  | 17.81  | 16.83  | 16.59  | 16.82  | 16.14  | 16.30  | 16.72  | 16.23  |
| 2553                                                                                                          | 15.90  | 15.08  | 14.69  | 14.53  | 14.27  | 13.36  | 12.93  | 13.79  | 13.82  | 14.08  | 14.43  | 13.44  | 14.19  |
| 2554                                                                                                          | 13.58  | 13.85  | 13.32  | 12.53  | 12.30  | 11.91  | 13.00  | 14.21  | 14.31  | 14.10  | 14.00  | 13.38  | 13.37  |
| 2555                                                                                                          | 13.65  | 14.73  | 15.51  | 15.90  | 15.94  | 16.07  | 18.67  | 21.50  | 21.81  | 21.09  | 20.25  | 18.82  | 17.83  |
| 2556                                                                                                          | 17.87  | 17.61  | 18.82  | 19.33  | 18.01  | 17.20  | 17.00  | 16.67  | 17.37  | 17.74  | 18.69  | 19.28  | 17.97  |
| 2557                                                                                                          | 19.40  | 18.93  | 19.53  | 20.13  | 19.97  | 19.73  | 19.48  | 19.23  |        |        |        |        | 19.55  |
| <b>3. ราคาขายส่ง กากถั่วเหลืองนำเข้าจากต่างประเทศ โปรตีน 46-48% ณ โกดังผู้นำเข้า ตลาด กทม.</b>                |        |        |        |        |        |        |        |        |        |        |        |        |        |
| 2552                                                                                                          | -      | -      | -      | -      | -      | -      | -      | 16.75  | 16.89  | 16.08  | 15.90  | 15.90  | 16.30  |
| 2553                                                                                                          | 15.90  | 15.01  | 14.63  | 14.60  | 14.60  | 13.31  | 12.52  | 13.86  | 13.51  | 13.97  | 14.32  | 13.60  | 14.15  |
| 2554                                                                                                          | 13.80  | 14.08  | 13.62  | 12.63  | 11.97  | 11.50  | 11.50  | 11.50  | 12.14  | 13.90  | 13.90  | 13.22  | 12.81  |
| 2555                                                                                                          | 12.90  | 14.15  | 14.15  | 14.15  | 14.15  | 15.28  | 17.16  | 21.30  | 21.93  | 21.32  | 20.66  | 19.45  | 17.22  |
| 2556                                                                                                          | 19.10  | 19.10  | 19.34  | 19.75  | 18.36  | 17.17  | 16.85  | 16.52  | 17.71  | 18.29  | 18.60  | 19.42  | 18.35  |
| 2557                                                                                                          | 19.53  | 19.04  | 19.50  | 20.05  | 19.90  | 19.65  | 19.41  | 19.15  |        |        |        |        | 19.53  |
| <b>4. ราคา CIF กากถั่วเหลืองนำเข้าจากต่างประเทศ</b>                                                           |        |        |        |        |        |        |        |        |        |        |        |        |        |
| 2552                                                                                                          | 11.78  | 13.84  | 15.14  | 13.82  | 14.15  | 13.67  | 14.27  | 15.55  | 15.48  | 14.91  | 15.91  | 14.27  | 14.57  |
| 2553                                                                                                          | 14.73  | 14.90  | 14.41  | 13.65  | 12.94  | 11.91  | 11.88  | 12.66  | 12.06  | 11.62  | 12.20  | 13.20  | 12.91  |
| 2554                                                                                                          | 13.31  | 13.80  | 15.06  | 14.86  | 13.83  | 14.05  | 14.33  | 13.79  | 13.59  | 14.17  | 13.82  | 13.07  | 13.95  |
| 2555                                                                                                          | 13.15  | 12.98  | 12.35  | 12.65  | 12.74  | 13.20  | 14.53  | 15.48  | 15.91  | 17.97  | 18.57  | 18.71  | 15.00  |
| 2556                                                                                                          | 18.11  | 17.99  | 18.23  | 17.20  | 15.24  | 15.40  | 15.47  | 16.55  | 17.37  | 17.91  | 17.32  | 17.71  | 16.84  |
| 2557                                                                                                          | 18.67  | 19.36  | 18.94  | 19.61  | 19.42  | 19.10  | 19.40  | 17.17  |        |        |        |        | 18.96  |
| <b>5. ราคาซื้อขายล่วงหน้ากากถั่วเหลือง ตลาดชิคาโก</b>                                                         |        |        |        |        |        |        |        |        |        |        |        |        |        |
| 2552                                                                                                          | 11.88  | 11.40  | 11.29  | 12.40  | 14.20  | 15.14  | 13.21  | 13.47  | 11.61  | 11.02  | 11.29  | 11.51  | 12.37  |
| 2553                                                                                                          | 10.83  | 10.11  | 9.54   | 9.97   | 9.95   | 10.24  | 10.87  | 10.99  | 10.34  | 10.65  | 11.28  | 11.67  | 10.54  |
| 2554                                                                                                          | 12.68  | 11.45  | 12.01  | 11.72  | 11.79  | 12.03  | 11.77  | 11.74  | 11.62  | 10.82  | 10.23  | 10.04  | 11.49  |
| 2555                                                                                                          | 11.02  | 11.25  | 12.49  | 13.67  | 14.43  | 14.75  | 17.57  | 18.49  | 17.42  | 16.00  | 15.14  | 15.10  | 14.78  |
| 2556                                                                                                          | 13.80  | 14.06  | 13.91  | 13.04  | 14.19  | 15.62  | 16.52  | 14.95  | 15.61  | 14.45  | 14.64  | 16.12  | 14.74  |
| 2557                                                                                                          | 15.66  | 16.37  | 16.48  | 17.33  | 17.72  | 16.96  | 14.54  | 14.40  |        |        |        |        | 16.18  |
| <b>6. ราคาซื้อขายล่วงหน้ากากถั่วเหลือง ตลาดชิคาโก (เหรียญสหรัฐ/ตัน)</b>                                       |        |        |        |        |        |        |        |        |        |        |        |        |        |
| 2552                                                                                                          | 338.49 | 321.87 | 314.50 | 348.52 | 407.96 | 441.71 | 386.23 | 394.44 | 341.90 | 328.45 | 337.67 | 344.84 | 358.88 |
| 2553                                                                                                          | 326.27 | 303.60 | 291.71 | 307.39 | 305.73 | 314.09 | 334.72 | 339.33 | 334.05 | 353.74 | 376.18 | 385.71 | 331.04 |
| 2554                                                                                                          | 412.60 | 410.79 | 393.92 | 387.87 | 388.25 | 392.74 | 389.28 | 391.31 | 380.20 | 349.05 | 329.09 | 320.68 | 378.82 |
| 2555                                                                                                          | 347.57 | 364.49 | 405.23 | 440.43 | 459.58 | 463.70 | 552.53 | 585.75 | 559.67 | 519.03 | 490.83 | 490.64 | 473.29 |
| 2556                                                                                                          | 456.81 | 469.15 | 468.97 | 446.36 | 474.60 | 503.56 | 528.33 | 470.98 | 490.19 | 460.82 | 461.06 | 496.25 | 477.26 |
| 2557                                                                                                          | 473.37 | 499.18 | 506.69 | 533.63 | 543.20 | 519.27 | 451.02 | 447.82 |        |        |        |        | 496.77 |

ที่มา : 1-4 กรมการค้าภายใน 5-6 Chicago Board of Trade \*ราคาซื้อ 1 เดือน ตค.-ธค.50 จากะขุ่นเข่ง /ราคาซื้อ 3 เดือน 1-2มค.52 = 12.55 บาท หลังจากนั้นไม่มีสินค้า  
ราคาซื้อ 4 เดือน 2-4 ส.ค.53 = 12.25 บาท หลังจากนั้นไม่มีสินค้า

ปริมาณการนำเข้ากากถั่วเหลือง

หน่วย : ตัน

|      | มค.     | กพ.     | มีค.    | เมย.    | พค.     | มิย.    | กค.     | สค.     | กย.     | ตค.     | พย.     | ธค.     | รวม       |
|------|---------|---------|---------|---------|---------|---------|---------|---------|---------|---------|---------|---------|-----------|
| 2552 | 56,340  | 187,615 | 84,181  | 205,265 | 154,530 | 140,552 | 298,663 | 145,131 | 275,287 | 199,954 | 200,235 | 128,879 | 2,076,634 |
| 2553 | 213,825 | 213,513 | 149,932 | 202,585 | 138,459 | 278,487 | 318,845 | 191,223 | 216,001 | 292,708 | 97,417  | 302,572 | 2,615,567 |
| 2554 | 146,684 | 252,806 | 145,642 | 178,767 | 109,997 | 225,293 | 190,362 | 158,504 | 276,311 | 282,580 | 239,963 | 191,734 | 2,398,644 |
| 2555 | 158,047 | 257,407 | 279,867 | 92,488  | 362,893 | 136,408 | 331,083 | 317,342 | 81,927  | 209,086 | 345,827 | 242,541 | 2,814,917 |
| 2556 | 408,982 | 111,011 | 103,198 | 160,108 | 422,162 | 315,033 | 181,605 | 291,258 | 304,148 | 192,361 | 94,557  | 236,010 | 2,820,433 |
| 2557 | 300,017 | 192,330 | 264,309 | 171,348 | 309,139 | 126,354 | 240,352 |         |         |         |         |         | 1,603,849 |

ที่มา : กรมศุลกากร : ปี 2550-54 พิกัด 2304000000 : ปี 2555 พิกัด 2304009000

## ปลาป่น

| 1. ผลผลิตและการใช้ (ล้านตัน)                                   | ปี 2554       | ปี 2555 | ปี 2556 | ปี 2557              | ปี 2558              |
|----------------------------------------------------------------|---------------|---------|---------|----------------------|----------------------|
|                                                                | 1.1 ผลผลิตโลก | 4.890   | 3.960   | 4.18                 | 4.160<br>(ประมาณการ) |
| 1.2 ผลผลิตในประเทศ                                             | 0.503         | 0.493   | 0.497   | 0.500                | 0.500                |
| 1.3 ความต้องการใช้ <small>(สำหรับผู้ผลิตอาหารสัตว์ไทย)</small> | 0.638         | 0.615   | 0.579   | 0.623<br>(ประมาณการ) | 0.600<br>(ประมาณการ) |
| 1.4 นำเข้า                                                     | 0.016         | 0.018   | 0.008   | 0.010<br>(ประมาณการ) | 0.010<br>(ประมาณการ) |
| 1.5 ส่งออก                                                     | 0.074         | 0.063   | 0.126   | 0.140<br>(ประมาณการ) | 0.140<br>(ประมาณการ) |
|                                                                |               |         |         | ปี 2557              |                      |
| 2. ราคา (บาท/กก.)                                              | ปี 2554       | ปี 2555 | ปี 2556 | ก.ค.                 | ส.ค.                 |
| 2.1 ปลาเบ็ด - ดี (สด)                                          | 7.00          | 7.38    | 7.90    | 7.65                 | 7.92                 |
| - รong (ไม่สด)                                                 | 5.58          | 5.76    | 5.67    | 5.28                 | 5.30                 |
| 2.2 ปลาป่น กทม.                                                |               |         |         |                      |                      |
| เกรดกึ่ง                                                       | 31.13         | 33.63   | 34.93   | 31.50                | 31.50                |
| โปรตีน 60%ขึ้นไป กลิ่นเบอร์ 1                                  | 30.73         | 33.13   | 32.93   | 29.70                | 29.70                |
| โปรตีน 60% ลงมา กลิ่นเบอร์ 1                                   | 30.03         | 32.43   | 32.17   | 29.70                | 29.70                |
| กลิ่นเบอร์ 2                                                   | 29.73         | 30.64   | 26.93   | 28.50                | 28.50                |
| กลิ่นเบอร์ 3                                                   | 26.78         | 29.07   | 24.64   | 26.80                | 26.80                |
| 2.3 ปลาป่นต่างประเทศโปรตีน60%                                  |               |         |         |                      |                      |
| - บาท/กก.                                                      | 36.64         | 40.53   | 43.52   | 52.43                | 52.08                |
| - เหรียญสหรัฐ/ตัน                                              | 1,296         | 1,408   | 1,553   | 1,761                | 1,810                |

## 3. สภาพปัญหา/สาเหตุ

ปลาป่นแม้จะผลิตได้เพียงพอกับความต้องการใช้ แต่ได้ปลาป่นโปรตีนสูงเพียง 25% จึงต้องมีการนำเข้าบางส่วนเพื่อใช้ในอุตสาหกรรมการเลี้ยงสัตว์ และเพาะเลี้ยงสัตว์น้ำ

แหล่งวัตถุดิบ โรงงานปลากระป๋อง 35% ปลาเบ็ดเรือประมง 18% ปลาหลังเขียวและอื่น ๆ 15% โรงงานซูริมิ 20% โรงงานแปรรูปสัตว์น้ำและคร่าวเรือ 10% ประมงนอกน่านน้ำ 2%

## 4. มาตรการแก้ไขปัญหา

## 4.1 นโยบายและมาตรการนำเข้าปลาป่น ปี 2555-2557

มติคณะรัฐมนตรี (15 พย.54) เห็นชอบตามมติคณะกรรมการนโยบายอาหาร (2 พย.54) ให้กำหนดนโยบายและมาตรการนำเข้าปลาป่น กำหนดคราวละ 3 ปี (2555-2557) ดังนี้

| ข้อผูกพัน ปี 55-57/กฎหมาย             | มาตรการที่กำหนด ปี 55-57                                                                                                                                                                      |
|---------------------------------------|-----------------------------------------------------------------------------------------------------------------------------------------------------------------------------------------------|
| (1) AFTA ภาษี 0%                      | <p>- กำหนดอากรนำเข้าตามที่ผูกพัน ปี 55-57</p> <p>- ปลาปนโปรตีน 60% ขึ้นไปให้นำเข้าได้ ไม่จำกัดปริมาณและช่วงเวลานำเข้า</p> <p>- ปลาปนโปรตีนต่ำกว่า 60% เป็นสินค้าควบคุม ต้องขออนุญาตนำเข้า</p> |
| (2) FTA ไทย-นิวซีแลนด์ ภาษี 0%        |                                                                                                                                                                                               |
| ไทย-ออสเตรเลีย ภาษี 0%                |                                                                                                                                                                                               |
| อาเซียน-จีน(เว้นพม่า) ภาษี 0%         |                                                                                                                                                                                               |
| อาเซียน-ออสเตรเลีย-นิวซีแลนด์ ภาษี 0% |                                                                                                                                                                                               |
| อาเซียน-เกาหลี ภาษี 10%               |                                                                                                                                                                                               |
| ไทย-ญี่ปุ่น                           |                                                                                                                                                                                               |
| ● ช่วง ม.ค.-มี.ค.55 ภาษี 1.76%        |                                                                                                                                                                                               |
| ● ช่วง เม.ย.55-ธ.ค.57 ภาษี 0%         |                                                                                                                                                                                               |
| (3) การนำเข้าทั่วไป                   |                                                                                                                                                                                               |
| ● โปรตีน 60% ขึ้นไป ภาษี 15%          |                                                                                                                                                                                               |
| ● โปรตีนต่ำกว่า 60% ภาษี 6%           |                                                                                                                                                                                               |

#### 4.2 นโยบายและมาตรการนำเข้าปลาปน ปี 2558-2560

มติคณะรักษาความสงบแห่งชาติ (คสช./มติคณะรัฐมนตรี (ครม.)) (29 ก.ค.57) เห็นชอบตามมติคณะกรรมการนโยบายอาหาร (25 ก.ค.57) ให้กำหนดนโยบายและมาตรการนำเข้ากากถั่วเหลือง เช่นเดียวกับปี 2558-60 ดังนี้

| ข้อผูกพัน ปี 58-60 /กฎหมาย                | มาตรการที่กำหนด ปี 58-60                  |
|-------------------------------------------|-------------------------------------------|
| (๑) AFTA - ภาษี ๐%                        | (๑) AFTA - ภาษี ๐%                        |
| (๒) FTA                                   | (๒) FTA                                   |
| - ไทย-ออสเตรเลีย - ภาษี ๐%                | - ไทย-ออสเตรเลีย - ภาษี ๐%                |
| - ไทย-นิวซีแลนด์ - ภาษี ๐%                | - ไทย-นิวซีแลนด์ - ภาษี ๐%                |
| - ไทย-ญี่ปุ่น - ภาษี ๐%                   | - ไทย-ญี่ปุ่น - ภาษี ๐%                   |
| - อาเซียน-จีน - ภาษี ๐%                   | - อาเซียน-จีน - ภาษี ๐%                   |
| ทุกประเทศ เว้นแต่พม่า                     | - ทุกประเทศ เว้นแต่พม่า                   |
| - อาเซียน-ออสเตรเลีย-นิวซีแลนด์ - ภาษี ๐% | - อาเซียน-ออสเตรเลีย-นิวซีแลนด์ - ภาษี ๐% |
| - อาเซียน-เกาหลี - ภาษี ๑๐%               | - อาเซียน-เกาหลี                          |
|                                           | ปี ๕๘ - ภาษี ๑๐%                          |
|                                           | ปี ๕๙-๖๐ - ภาษี ๕%                        |
|                                           | (๓) การนำเข้าทั่วไป                       |
|                                           | ● โปรตีน ๖๐% ขึ้นไป - ภาษี ๑๕%            |
|                                           | ● โปรตีนต่ำกว่า ๖๐% - ภาษี ๖%             |
|                                           | และตามประกาศกระทรวงพาณิชย์ กำหนดการนำเข้า |
|                                           | ● ปลาปนโปรตีน ๖๐% ขึ้นไป                  |
|                                           | - ไม่จำกัดปริมาณ                          |
|                                           | ● ปลาปนโปรตีนต่ำกว่า ๖๐%                  |
|                                           | - เป็นสินค้าควบคุมต้องขออนุญาตนำเข้า      |

### 4.3 มาตรการดูแลช่วยเหลือ

#### การพัฒนาอุตสาหกรรมประมงและปลาป่น

##### โดยกรมการค้าต่างประเทศ :

กรม.มีมติ (8 พ.ค.50) เห็นชอบการขอจัดตั้งกองทุนเพื่อการปรับตัวของภาคการผลิตและบริการที่ได้รับผลกระทบจากการเปิดเสรีทางการค้า โดยคณะกรรมการบริหารเงินช่วยเหลือเพื่อการปรับตัวของภาคการผลิตและภาคบริการที่ได้รับผลกระทบจากการเปิดเสรีทางการค้า มีปลัดกระทรวงพาณิชย์ เป็นประธาน และกรมการค้าต่างประเทศเป็นฝ่ายเลขานุการฯ และแต่งตั้งคณะอนุกรรมการกลั่นกรองโครงการเงินช่วยเหลือเพื่อการปรับตัวของภาคการผลิตและภาคบริการที่ได้รับผลกระทบจากการเปิดเสรีทางการค้า

##### ผลดำเนินการ

คณะอนุกรรมการฯ มีมติเห็นชอบโครงการจัดทำระบบประกันคุณภาพ HACCP (Hazard Analysis and Critical Point) โรงงานผลิตปลาป่น เพื่อความปลอดภัยของอาหารสัตว์และเพิ่มขีดความสามารถการแข่งขันและส่งออก ให้โรงงานฯ ได้รับ GMPs (Good Manufacturing Practices) จำนวน 50 โรง และต่อยอดโรงงานฯ เพื่อให้ได้รับการรับรองระบบคุณภาพตามมาตรฐาน HACCP จากกรมปศุสัตว์หรือหน่วยงานเอกชนแล้ว จำนวน 36 โรง

#### โครงการเพิ่มศักยภาพมาตรฐานคุณภาพการผลิตของโรงงานปลาป่น

โดยกรมการค้าภายใน : ดำเนินการจัดจ้างบริษัทที่ปรึกษาดำเนินการวางระบบโรงงานปลาป่นให้ได้มาตรฐาน GMP และ HACCP เพื่อใช้เป็นมาตรการสุขอนามัย ให้ผู้ประกอบการโรงงานปลาป่นสามารถจัดทำระบบการจัดการความปลอดภัยของอาหาร เป็นการปกป้องโรงงานปลาป่นในประเทศให้อยู่ได้อย่างยั่งยืนและสามารถปรับตัวในการแข่งขันในตลาดโลกได้

1) งบประมาณปี 2556 จัดจ้าง บจ.ควอลิตี้ แซททิสฟายด์ วงเงิน 3 ล้านบาท ระยะเวลาดำเนินการ ต.ค.55-ส.ค.56

##### ผลดำเนินการ

โรงงานผู้ผลิตปลาป่นเข้าร่วมโครงการเพิ่มศักยภาพมาตรฐานคุณภาพการผลิตของโรงงานปลาป่นเพื่อขอรับการสนับสนุนจัดทำระบบ GMP และหรือระบบ HACCP จำนวน 15 โรงงาน และโรงงานผู้ผลิตปลาป่นผ่านการตรวจประเมินระบบ ได้รับใบรับรองระบบรวม ๑๓ โรงงาน เป็นโรงงานที่ผ่านระบบ HACCP จำนวน ๓ โรง และผ่านระบบ GMP จำนวน ๑๐ โรง

2) งบประมาณปี 2557 กรมการค้าภายในอนุมัติโครงการจัดจ้างบริษัทที่ปรึกษาดำเนินการวางระบบโรงงานปลาป่นให้ได้มาตรฐาน GMP และ HACCP

##### ผลดำเนินการ

ขณะนี้กรมการค้าภายในอนุมัติให้จัดจ้าง บจ.ควอลิตี้ แซททิสฟายด์ วงเงิน 3 ล้านบาท ระยะเวลาดำเนินการ มี.ย.57-พ.ค.58

#### 4.4 การกำกับดูแล

กระทรวงพาณิชย์ ได้แต่งตั้งคณะกรรมการไตรภาคีด้านการตลาดสินค้าปลาเปิดและปลาป่น (13 ธ.ค.42) เพื่อพิจารณากำหนดแนวทางในการส่งเสริมและพัฒนาด้านการตลาด รวมทั้งรักษาเสถียรภาพราคาสินค้าปลาเปิดและปลาป่นให้เป็นไปอย่างมีประสิทธิภาพ โดยมี อธิบดีกรมการค้าภายใน เป็นประธาน และมีผู้แทนจากหน่วยงานราชการและเอกชนที่เกี่ยวข้อง (กรมประมง กรมเจรจาการค้าระหว่างประเทศ กรมส่งเสริมการค้าระหว่างประเทศ กรมการค้าต่างประเทศ สมาคมการประมงแห่งประเทศไทย สมาคมผู้ผลิตปลาป่นไทย สมาคมผู้ผลิตอาหารสัตว์ไทย) ร่วมเป็นกรรมการ (จัดประชุมแก้ไขปัญหาการค้าปลาเปิดและปลาป่นล่าสุด เมื่อ 9 ก.ค.50)

#### 5. สถานการณ์ ปี 2557

1) ในเดือนสิงหาคม เมื่อเทียบราคากับเดือนก่อน ปลาเปิดสูงขึ้น เนื่องจากเป็นช่วงมรสุม ทำให้เรือออกจับปลาน้อยลง และปลาป่นทรงตัวทุกเกรดคุณภาพ ตลาดชะลอความต้องการใช้ โดยในช่วง ม.ค.-ก.ค.57 มีการนำเข้าแล้ว 4,863 ตัน สูงขึ้นจากปีก่อนร้อยละ 16 และส่งออกแล้ว 102,831 ตัน สูงขึ้นจากปีก่อนร้อยละ 13

ราคาตลาดเปรูเฉลี่ยเดือน ส.ค.57 สูงขึ้นจากต้นละ 1,761US\$ ในเดือนก่อนเป็นต้นละ 1,810US\$ แต่เมื่อทอนเป็นเงินบาทแล้วราคาลดลงจากค่าเงินบาทอ่อนตัวลง ภาวะการค้าเป็นไปตามสภาพอากาศที่แปรปรวน ทำให้การจับปลาได้ปริมาณลดน้อยลง ทางรัฐบาลเปรูได้ประกาศให้บางพื้นที่เป็นเขตหวงห้ามในการจับปลา จากปลาที่จับได้มีขนาดเล็กไม่ได้ขนาดมีปริมาณมาก เป็นผลให้อาจจับปลาไม่ได้ปริมาณตามโควตา ในขณะที่ผู้ซื้อจากทางฝั่งเอเชียและบางส่วนจากทางยุโรปเริ่มมีมากขึ้น

| บาท : กก.                 | ส.ค.56 | ก.ค.57 | ส.ค.57 | %Δ    |
|---------------------------|--------|--------|--------|-------|
| ปลาเปิด (สด)              | 8.46   | 7.65   | 7.92   | 3.53  |
| ปลาป่น เกรดกึ่ง           | 36.80  | 31.50  | 31.50  | 0     |
| ปลาป่นโปรตีน60% ↑ เบอร์ 1 | 35.86  | 29.70  | 29.70  | 0     |
| ปลาป่นโปรตีน60% ↓ เบอร์ 1 | 35.16  | 29.70  | 29.70  | 0     |
| เบอร์ 2                   | 29.05  | 28.50  | 28.50  | 0     |
| เบอร์ 3                   | 26.80  | 26.80  | 26.80  | 0     |
| ตลาดเปรู                  | 41.95  | 52.43  | 52.08  | -0.67 |

2) แนวโน้ม คาดว่าในระยะยาวราคาทั้งตลาดในประเทศและต่างประเทศจะโน้มสูงขึ้น จากปริมาณวัตถุดิบที่น้อยลงจากสภาพอากาศที่แปรปรวน ในขณะที่ความต้องการอาหารสัตว์มีมากขึ้น

สำนักส่งเสริมการค้าสินค้าเกษตร  
กรมการค้าภายใน  
สิงหาคม 2557



|                                                                        | มค.   | กพ.   | มีค.  | เมย.  | พค.   | มิย.  | กค.   | สค.   | กย.   | ตค.   | พย.   | ธค.   | เฉลี่ย |
|------------------------------------------------------------------------|-------|-------|-------|-------|-------|-------|-------|-------|-------|-------|-------|-------|--------|
| <b>1. ราคาปลาเบ็ด (ดี/สด)</b>                                          |       |       |       |       |       |       |       |       |       |       |       |       |        |
| 2551                                                                   | 5.41  | 5.45  | 5.78  | 5.98  | 6.00  | 6.13  | 6.59  | 7.59  | 7.99  | 7.10  | 5.83  | 5.74  | 6.30   |
| 2552                                                                   | 6.01  | 5.95  | 5.44  | 5.69  | 6.01  | 6.72  | 7.04  | 7.30  | 7.33  | 7.55  | 7.22  | 7.12  | 6.62   |
| 2553                                                                   | 7.30  | 7.70  | 7.95  | 8.17  | 7.51  | 6.59  | 7.03  | 7.40  | 7.22  | 6.68  | 5.96  | 6.14  | 7.14   |
| 2554                                                                   | 6.08  | 6.45  | 8.01  | 7.65  | 7.06  | 7.54  | 7.30  | 7.16  | 7.23  | 6.65  | 6.51  | 6.38  | 7.00   |
| 2555                                                                   | 6.40  | 6.56  | 7.05  | 7.45  | 7.23  | 7.09  | 7.20  | 8.13  | 8.25  | 7.68  | 7.78  | 7.77  | 7.38   |
| 2556                                                                   | 7.71  | 7.90  | 8.04  | 8.12  | 7.81  | 7.52  | 7.98  | 8.46  | 8.31  | 8.18  | 7.62  | 7.09  | 7.90   |
| 2557                                                                   | 7.00  | 7.51  | 7.69  | 7.87  | 7.44  | 7.46  | 7.65  | 7.92  |       |       |       |       | 7.57   |
| <b>2. ราคาปลาเบ็ด (รอง/ไม่สด)</b>                                      |       |       |       |       |       |       |       |       |       |       |       |       |        |
| 2551                                                                   | 4.39  | 4.53  | 4.91  | 5.12  | 5.18  | 5.48  | 6.12  | 6.84  | 7.09  | 6.57  | 4.97  | 4.73  | 5.49   |
| 2552                                                                   | 5.11  | 4.96  | 4.62  | 4.79  | 5.53  | 6.01  | 6.35  | 6.52  | 6.48  | 6.47  | 6.01  | 5.93  | 5.73   |
| 2553                                                                   | 6.12  | 6.36  | 6.46  | 6.79  | 6.22  | 5.32  | 5.55  | 5.77  | 5.65  | 5.19  | 4.41  | 4.44  | 5.69   |
| 2554                                                                   | 4.55  | 4.77  | 6.13  | 6.22  | 5.95  | 5.87  | 5.81  | 5.91  | 5.82  | 5.42  | 5.27  | 5.20  | 5.58   |
| 2555                                                                   | 5.19  | 5.30  | 5.71  | 5.94  | 5.58  | 5.45  | 5.61  | 6.20  | 6.24  | 5.88  | 6.00  | 5.96  | 5.76   |
| 2556                                                                   | 5.89  | 5.92  | 5.92  | 5.91  | 5.69  | 5.43  | 5.63  | 5.80  | 5.71  | 5.73  | 5.38  | 5.01  | 5.67   |
| 2557                                                                   | 4.95  | 5.38  | 5.49  | 5.59  | 5.31  | 5.31  | 5.28  | 5.30  |       |       |       |       | 5.33   |
| <b>3. ราคาขายส่ง ปลาป่นโปรตีน 60% ขึ้นไป กลิ่นเบอร์ 1 ตลาด กทม.</b>    |       |       |       |       |       |       |       |       |       |       |       |       |        |
| 2551                                                                   | 28.62 | 29.61 | 31.03 | 31.20 | 30.40 | 31.32 | 33.91 | 35.95 | 34.54 | 31.02 | 25.17 | 26.08 | 30.74  |
| 2552                                                                   | 29.69 | 26.98 | 25.80 | 29.47 | 33.66 | 34.20 | 34.86 | 36.09 | 34.65 | 33.45 | 29.94 | 31.90 | 31.72  |
| 2553                                                                   | 33.46 | 34.30 | 34.81 | 36.46 | 32.36 | 28.34 | 28.93 | 30.83 | 29.88 | 27.92 | 25.35 | 25.66 | 30.69  |
| 2554                                                                   | 25.10 | 28.89 | 37.93 | 31.69 | 32.10 | 31.42 | 32.44 | 32.65 | 31.42 | 28.97 | 28.55 | 27.60 | 30.73  |
| 2555                                                                   | 27.68 | 28.90 | 32.17 | 33.44 | 30.30 | 29.45 | 31.40 | 36.65 | 38.85 | 35.84 | 36.62 | 36.27 | 33.13  |
| 2556                                                                   | 35.78 | 34.60 | 34.60 | 34.10 | 31.68 | 29.23 | 33.55 | 35.86 | 34.30 | 34.00 | 30.46 | 26.95 | 32.93  |
| 2557                                                                   | 26.74 | 31.74 | 32.35 | 34.99 | 31.09 | 29.94 | 29.70 | 29.70 |       |       |       |       | 30.78  |
| <b>4. ราคาขายส่ง ปลาป่นโปรตีน 60% ลงมา กลิ่นเบอร์ 1 ตลาด กทม.</b>      |       |       |       |       |       |       |       |       |       |       |       |       |        |
| 2551                                                                   | 27.92 | 28.91 | 30.33 | 30.50 | 29.70 | 30.62 | 33.21 | 35.25 | 33.84 | 30.32 | 24.47 | 25.38 | 30.04  |
| 2552                                                                   | 28.99 | 26.28 | 25.10 | 28.77 | 32.96 | 33.50 | 34.16 | 35.39 | 33.95 | 32.75 | 29.24 | 31.20 | 31.02  |
| 2553                                                                   | 32.76 | 33.60 | 34.11 | 35.76 | 31.66 | 27.64 | 28.23 | 30.13 | 29.18 | 27.22 | 24.65 | 24.96 | 29.99  |
| 2554                                                                   | 24.40 | 28.19 | 37.23 | 30.99 | 31.40 | 30.72 | 31.74 | 31.95 | 30.72 | 28.27 | 27.85 | 26.90 | 30.03  |
| 2555                                                                   | 26.98 | 28.20 | 31.47 | 32.74 | 29.60 | 28.75 | 30.70 | 35.95 | 38.15 | 35.14 | 35.92 | 35.57 | 32.43  |
| 2556                                                                   | 35.08 | 33.90 | 33.90 | 33.40 | 30.98 | 28.53 | 32.85 | 35.16 | 33.60 | 33.30 | 29.31 | 26.02 | 32.17  |
| 2557                                                                   | 26.54 | 31.54 | 32.15 | 34.65 | 31.09 | 29.94 | 29.70 | 29.70 |       |       |       |       | 30.66  |
| <b>5. ราคาขายส่ง ปลาป่นโปรตีน 60% ลงมา กลิ่นเบอร์ 2 ตลาด กทม.</b>      |       |       |       |       |       |       |       |       |       |       |       |       |        |
| 2551                                                                   | 25.12 | 26.11 | 28.37 | 28.70 | 28.43 | 29.82 | 32.65 | 34.75 | 33.34 | 29.95 | 24.17 | 25.08 | 28.87  |
| 2552                                                                   | 28.69 | 25.98 | 24.80 | 28.47 | 32.66 | 33.20 | 33.86 | 35.09 | 33.65 | 32.45 | 28.94 | 30.90 | 30.72  |
| 2553                                                                   | 32.46 | 33.30 | 33.81 | 35.46 | 31.36 | 27.34 | 27.93 | 29.83 | 28.88 | 26.92 | 24.35 | 24.66 | 29.69  |
| 2554                                                                   | 24.10 | 27.89 | 36.93 | 30.69 | 31.10 | 30.42 | 31.44 | 31.65 | 30.42 | 27.97 | 27.55 | 26.60 | 29.73  |
| 2555                                                                   | 26.68 | 27.90 | 31.17 | 32.44 | 29.30 | 28.45 | 30.35 | 34.90 | 32.48 | 29.40 | 31.80 | 32.80 | 30.64  |
| 2556                                                                   | 30.60 | 28.80 | 28.57 | 27.00 | 24.93 | 22.93 | 27.64 | 29.05 | 26.53 | 28.18 | 25.31 | 23.67 | 26.93  |
| 2557                                                                   | 25.43 | 28.94 | 29.15 | 31.69 | 27.86 | 28.02 | 28.50 | 28.50 |       |       |       |       | 28.51  |
| <b>6. ราคาขายส่ง ปลาป่นโปรตีน 60% ลงมา กลิ่นเบอร์ 3 ตลาด กทม.</b>      |       |       |       |       |       |       |       |       |       |       |       |       |        |
| 2551                                                                   | 24.12 | 25.11 | 27.77 | 28.20 | 27.93 | 29.32 | 32.15 | 34.25 | 32.84 | 29.45 | 23.67 | 24.58 | 28.28  |
| 2552                                                                   | 28.19 | 25.48 | 24.30 | 27.97 | 32.16 | 32.70 | 33.36 | 34.59 | 32.85 | 31.45 | 27.94 | 29.90 | 30.07  |
| 2553                                                                   | 31.46 | 32.30 | 32.81 | 34.46 | 30.36 | 26.34 | 26.93 | 28.41 | 26.24 | 23.39 | 20.85 | 21.16 | 27.89  |
| 2554                                                                   | 20.60 | 24.86 | 34.43 | 28.10 | 27.10 | 26.42 | 27.44 | 28.80 | 27.92 | 25.47 | 25.10 | 25.10 | 26.78  |
| 2555                                                                   | 25.23 | 26.90 | 30.17 | 31.42 | 28.00 | 27.15 | 29.05 | 33.35 | 31.03 | 28.10 | 29.25 | 29.20 | 29.07  |
| 2556                                                                   | 27.00 | 25.20 | 25.20 | 24.70 | 23.63 | 21.33 | 24.58 | 27.45 | 25.68 | 24.48 | 23.59 | 22.80 | 24.64  |
| 2557                                                                   | 23.16 | 25.64 | 26.25 | 27.48 | 25.47 | 26.09 | 26.80 | 26.80 |       |       |       |       | 25.96  |
| <b>7. ราคาปลาป่นโปรตีน 60% F.O.B. ตลาดต่างประเทศ</b>                   |       |       |       |       |       |       |       |       |       |       |       |       |        |
| 2551                                                                   | 26.74 | 27.49 | 27.84 | 27.47 | 28.91 | 31.79 | 32.74 | 30.45 | 29.94 | 27.34 | 26.33 | 25.91 | 28.58  |
| 2552                                                                   | 23.76 | 29.12 | 27.34 | 30.25 | 25.04 | 28.05 | 32.76 | 34.15 | 37.05 | 39.75 | 41.89 | 42.38 | 32.63  |
| 2553                                                                   | 40.80 | 49.31 | 49.75 | 55.18 | 46.90 | 47.09 | 42.29 | 41.37 | 41.16 | 39.61 | 36.38 | 36.54 | 43.87  |
| 2554                                                                   | 42.09 | 48.79 | 42.82 | 37.41 | 35.46 | 35.73 | 34.04 | 32.50 | 31.84 | 32.90 | 34.15 | 31.99 | 36.64  |
| 2555                                                                   | 31.32 | 31.59 | 32.41 | 35.78 | 39.98 | 42.85 | 44.10 | 45.44 | 41.42 | 39.44 | 49.43 | 52.58 | 40.53  |
| 2556                                                                   | 51.54 | 45.83 | 45.44 | 45.45 | 46.79 | 47.05 | 40.31 | 41.95 | 39.30 | 38.16 | 40.45 | 39.98 | 43.52  |
| 2557                                                                   | 41.55 | 42.83 | 43.69 | 44.90 | 45.94 | 52.70 | 52.43 | 52.08 |       |       |       |       | 47.02  |
| <b>8. ราคาปลาป่นโปรตีน 65% F.O.B. ตลาดต่างประเทศ (เหรียญสหรัฐ/ตัน)</b> |       |       |       |       |       |       |       |       |       |       |       |       |        |
| 2551                                                                   | 870   | 910   | 955   | 991   | 1,020 | 1,034 | 1,055 | 1,019 | 943   | 857   | 820   | 834   | 942    |
| 2552                                                                   | 839   | 890   | 900   | 921   | 944   | 967   | 1,038 | 1,083 | 1,182 | 1,284 | 1,358 | 1,514 | 1,077  |
| 2553                                                                   | 1,599 | 1,605 | 1,649 | 1,844 | 1,774 | 1,564 | 1,411 | 1,384 | 1,440 | 1,425 | 1,313 | 1,308 | 1,526  |
| 2554                                                                   | 1,483 | 1,712 | 1,520 | 1,342 | 1,265 | 1,263 | 1,219 | 1,173 | 1,130 | 1,148 | 1,190 | 1,106 | 1,296  |
| 2555                                                                   | 1,070 | 1,109 | 1,139 | 1,249 | 1,390 | 1,460 | 1,502 | 1,560 | 1,441 | 1,385 | 1,736 | 1,851 | 1,408  |
| 2556                                                                   | 1,849 | 1,750 | 1,660 | 1,686 | 1,782 | 1,645 | 1,463 | 1,432 | 1,336 | 1,318 | 1,380 | 1,334 | 1,553  |
| 2557                                                                   | 1,361 | 1,415 | 1,455 | 1,498 | 1,524 | 1,748 | 1,761 | 1,810 |       |       |       |       | 1,571  |

ที่มา : 1,2 สมาคมผู้ผลิตปลาป่นไทย 3, 4,5,6 กรมการค้าภายใน 7,8 ช่วง ม.ค.46-48 ข่าวรอยเตอร์/49 เป็นต้นไป www.hammersmithltd.blogspot.com

**ปริมาณนำเข้าและส่งออกปลาป่น**

หน่วย : ตัน

|                     | มค.   | กพ.    | มีค.   | เมย.   | พค.    | มิย.   | กค.    | สค.    | กย.   | ตค.   | พย.    | ธค.   | รวม     |
|---------------------|-------|--------|--------|--------|--------|--------|--------|--------|-------|-------|--------|-------|---------|
| <b>ปริมาณนำเข้า</b> |       |        |        |        |        |        |        |        |       |       |        |       |         |
| 2552                | 1,178 | 1,383  | 972    | 1,712  | 1,354  | 1,549  | 734    | 1,770  | 1,624 | 2,056 | 1,054  | 1,370 | 16,755  |
| 2553                | 972   | 1,027  | 1,112  | 1,365  | 1,508  | 1,237  | 1,445  | 1,173  | 1,078 | 891   | 472    | 846   | 13,125  |
| 2554                | 810   | 637    | 1,109  | 1,386  | 757    | 612    | 842    | 2,529  | 1,316 | 1,618 | 2,061  | 1,847 | 15,525  |
| 2555                | 1,993 | 812    | 1,502  | 2,524  | 1,027  | 1,528  | 821    | 1,186  | 1,883 | 1,692 | 1,754  | 1,184 | 17,907  |
| 2556                | 693   | 142    | 960    | 566    | 1,170  | 270    | 401    | 949    | 245   | 1,124 | 1,222  | 260   | 8,002   |
| 2557                | 468   | 238    | 255    | 427    | 184    | 954    | 2,336  |        |       |       |        |       | 4,863   |
| <b>ปริมาณส่งออก</b> |       |        |        |        |        |        |        |        |       |       |        |       |         |
| 2552                | 985   | 1,291  | 1,998  | 1,753  | 2,619  | 4,629  | 1,771  | 772    | 1,200 | 2,007 | 4,479  | 3,363 | 26,866  |
| 2553                | 4,612 | 6,712  | 14,021 | 12,303 | 18,540 | 13,069 | 12,002 | 7,512  | 5,886 | 3,590 | 5,737  | 6,820 | 110,806 |
| 2554                | 7,325 | 12,700 | 15,138 | 7,022  | 8,299  | 8,819  | 3,484  | 2,154  | 2,536 | 2,969 | 1,520  | 1,592 | 73,559  |
| 2555                | 1,225 | 2,335  | 2,598  | 2,228  | 4,771  | 6,083  | 5,954  | 6,566  | 4,051 | 4,601 | 13,013 | 9,758 | 63,184  |
| 2556                | 4,477 | 7,471  | 14,349 | 15,146 | 21,255 | 13,785 | 14,709 | 11,038 | 6,008 | 5,740 | 5,988  | 6,001 | 125,967 |
| 2557                | 6,892 | 11,429 | 15,048 | 14,632 | 11,163 | 21,670 | 21,997 |        |       |       |        |       | 102,831 |

ที่มา : กรมศุลกากร : ปี 2550-54 พิกัด 23012000001, 23012000002 , 23012000003 , 23012000004 และ 23012000090 : ตั้งแต่ ปี 2555 พิกัด 23012010000, 23012020000 , 23012090001 , 23012090090 และ 23011000000

อัตราแลกเปลี่ยนเงินดอลลาร์สหรัฐ

ปี 2545 - 2557

บาท/US\$

| ปี      | ม.ค.  | ก.พ.  | มี.ค. | เม.ย. | พ.ค.  | มิ.ย. | ก.ค.  | ส.ค.  | ก.ย.  | ต.ค.  | พ.ย.  | ธ.ค.  | เฉลี่ย |
|---------|-------|-------|-------|-------|-------|-------|-------|-------|-------|-------|-------|-------|--------|
| ปี 2545 | 44.13 | 43.93 | 43.49 | 43.52 | 42.91 | 42.26 | 41.33 | 42.27 | 42.91 | 43.74 | 43.42 | 43.39 | 43.11  |
| ปี 2546 | 42.88 | 42.97 | 42.87 | 42.97 | 42.29 | 41.75 | 41.89 | 41.77 | 40.60 | 39.83 | 40.00 | 39.81 | 41.64  |
| ปี 2547 | 39.19 | 39.20 | 39.53 | 39.54 | 40.66 | 40.90 | 41.03 | 41.59 | 41.57 | 41.41 | 40.44 | 38.86 | 40.33  |
| ปี 2548 | 38.86 | 38.59 | 38.70 | 39.62 | 39.93 | 40.98 | 41.85 | 41.29 | 41.15 | 40.96 | 41.21 | 41.18 | 40.36  |
| ปี 2549 | 39.72 | 39.50 | 39.08 | 38.09 | 38.11 | 38.45 | 38.10 | 37.73 | 37.53 | 37.44 | 36.65 | 35.94 | 38.03  |
| ปี 2550 | 36.10 | 35.85 | 35.18 | 35.00 | 34.74 | 34.71 | 33.83 | 34.31 | 34.38 | 34.29 | 34.00 | 33.83 | 34.69  |
| ปี 2551 | 33.31 | 32.74 | 31.58 | 31.71 | 32.23 | 33.32 | 33.62 | 33.97 | 34.41 | 34.55 | 35.22 | 35.16 | 33.49  |
| ปี 2552 | 35.09 | 35.46 | 35.92 | 35.60 | 34.72 | 34.28 | 34.18 | 34.16 | 33.97 | 33.55 | 33.42 | 33.37 | 34.48  |
| ปี 2553 | 33.17 | 33.29 | 32.69 | 32.43 | 32.53 | 32.61 | 32.47 | 32.34 | 30.98 | 30.11 | 30.01 | 30.26 | 31.91  |
| ปี 2554 | 30.72 | 30.86 | 30.51 | 30.20 | 30.38 | 30.64 | 30.22 | 30.01 | 30.57 | 30.99 | 31.10 | 31.35 | 30.63  |
| ปี 2555 | 31.71 | 30.87 | 30.83 | 31.03 | 31.47 | 31.79 | 31.79 | 31.57 | 31.14 | 30.83 | 30.85 | 30.78 | 31.22  |
| ปี 2556 | 30.21 | 29.96 | 29.96 | 29.21 | 29.90 | 31.02 | 31.26 | 31.74 | 31.85 | 31.35 | 31.77 | 32.48 | 30.89  |
| ปี 2557 | 33.08 | 32.79 | 32.53 | 32.46 | 30.29 | 32.65 | 32.24 | 32.15 |       |       |       |       | 32.27  |

หมายเหตุ เป็นค่าเฉลี่ยของอัตราขายเงินดอลลาร์สหรัฐรายวัน

ที่มา : ธนาคารแห่งประเทศไทย