



เดือนกรกฎาคม และแนวโนมเดือนสิงหาคม 2554



สำนักส่งเสริมการค้าสินค้ำเกษตร

26 กรกฎาคม 2554

สารบัญ

	หน้า
สถานการณ์สินค้าเกษตร	
ภาพรวม	1
สถานการณ์รายกลุ่มสินค้า	3
การช่วยเหลือด้านการตลาดสินค้าเกษตรของ คชก.	10
ราคาเกณฑ์กลางอ้างอิง	14
ข้อมูลรายสินค้า	
กลุ่มสินค้าผลิตเพื่อส่งออก	
1. ข้าว	18
2. มันสำปะหลัง	31
3. ยางพารา	35
4. ไข่เนื้อ	41
5. กุ้งขาวแวนนาไม	43
6. สับปะรด	46
กลุ่มสินค้าผลิตเพื่อบริโภคภายในประเทศ	
7. ข้าวโพดเลี้ยงสัตว์	49
8. กาแฟ	53
9. ปาล์มน้ำมัน	57
10. มะพร้าว	62
11. เงาะ	68
12. มังคุด	71
13. ทูเรียน	74
14. ลองกอง	77
15. สุกกร	80
16. ไข่ไก่	82
17. กุ้งก้ามกราม	84
18. โคนเนื้อ	86
19. ปลานิล	88
20. เกล็ดทะเล	90

	หน้า
กลุ่มสินค้าที่ต้องนำเข้า	
21. ถั่วเหลือง	93
22. กากถั่วเหลือง	97
23. ปลาป่น	101
อัตราแลกเปลี่ยนเงินดอลลาร์สหรัฐ	105

สรุปสถานการณ์สินค้าเกษตรเดือนกรกฎาคม และแนวโน้มเดือนสิงหาคม ๒๕๕๔

๑. ภาพรวมสถานการณ์ปัจจุบัน

สถานการณ์สินค้าเกษตรสำคัญเดือนกรกฎาคม ๒๕๕๔ **ข้าวนาปรัง** เป็นช่วงปลายฤดูผลผลิตมีน้อย แต่ผลจากการที่รัฐบาลใหม่จะนำมาตรการรับจำนำมาใช้ทำให้ผู้ค้า/โรงสีเร่งรับซื้อข้าวเปลือกมาสต็อกไว้ ส่วนผู้ส่งออกชะลอรับคำสั่งซื้อเนื่องจากมีปัญหาในการกำหนดราคาส่งออก ราคาข้าวมีแนวโน้มปรับตัวสูงขึ้น **ข้าวนาปี** อยู่ในช่วงเพาะปลูก คาดว่าจะเริ่มเก็บเกี่ยวออกสู่ตลาดได้ตั้งแต่เดือนสิงหาคม ๒๕๕๔ เป็นต้นไป **ยางพารา** ผลผลิตออกสู่ตลาดมาก ราคาอ่อนตัวลงแต่ยังเคลื่อนไหวอยู่ในเกณฑ์สูง เนื่องจากการส่งออกไปจีนและญี่ปุ่นชะลอตัว **มันสำปะหลัง** ผลผลิตออกสู่ตลาดน้อยคุณภาพไม่ดี การส่งออกผลิตภัณฑ์มันฯ ชะลอตัวเนื่องจากผู้นำเข้ามีสต็อกเพียงพอแล้ว ราคาหัวมันสดอ่อนตัวลงอย่างต่อเนื่อง **ข้าวโพดเลี้ยงสัตว์** เกษตรกรในบางพื้นที่เริ่มเก็บเกี่ยวข้าวโพดฯ ฤดูใหม่ออกสู่ตลาดได้บ้างแล้ว แต่ปริมาณไม่มากนักมีความชื้นสูง และในบางพื้นที่ผลผลิตเสียหายจากภาวะน้ำท่วม ราคาข้าวโพดเลี้ยงสัตว์ **ปาล์มน้ำมัน** แม้ว่าในช่วงเดือนกรกฎาคม - สิงหาคมผลผลิตจะมีน้อยลง แต่ปริมาณสต็อกน้ำมันที่มีอยู่มากและภาวะการค้าที่ชะลอตัว จะทำให้ราคาอ่อนตัวลง **มะพร้าว** ผลผลิตมีออกสู่ตลาดอย่างต่อเนื่องแต่ปริมาณไม่มากเท่าช่วงปกติ แนวโน้มราคายังอยู่ในเกณฑ์สูง **ถั่วเหลือง(ฤดูฝน)** ผลผลิตจะเริ่มออกสู่ตลาดในช่วงปลายเดือนแต่จะมีความชื้นสูง ราคาข้าวโพดเลี้ยงสัตว์ **ปลาป่น** เนื่องจากอยู่ในช่วงมีมรสุมพัดผ่านเป็นอุปสรรคในการหาปลา ประกอบกับภาคปศุสัตว์มีความต้องการใช้เพื่อเลี้ยงสัตว์ที่จะนำออกจำหน่ายในช่วงปลายปีมากขึ้น แนวโน้มราคาจะยังเคลื่อนไหวอยู่ในเกณฑ์สูง **สุกร** การผลิตยังมีปัญหาโรคระบาดในแหล่งผลิตสำคัญ ทำให้ราคาปรับตัวสูงขึ้น **ไก่เนื้อ** จากปัจจัยบวกด้านสภาพอากาศและการจัดการควบคุมป้องกันโรคที่เกิดขึ้น จะส่งผลให้มีผลผลิตไก่ออกสู่ตลาดในระดับใกล้เคียงภาวะปกติ ในขณะที่ความต้องการส่งออกเพื่อใช้ในเทศกาลปลายปีในช่วงครึ่งปีหลังยังมีอย่างต่อเนื่อง ราคาข้าวโพดเลี้ยงสัตว์ **ไข่ไก่** แม้ว่าผลผลิตจากพ่อแม่พันธุ์ที่นำเข้าเพิ่มในช่วงปลายปี ๒๕๕๓ จะทยอยให้ผลผลิตตั้งแต่ช่วงกลางปีเป็นต้นไป แต่ปัญหาในระบบการผลิตที่ยังคงมีอยู่มีผลทำให้ปริมาณยังน้อยกว่าภาวะปกติ ราคาข้าวโพดเลี้ยงสัตว์ปรับตัวสูงขึ้นจากเดือนก่อน **กุ้งขาวแวนนาไม** ผลผลิตออกสู่ตลาดมากขึ้น ราคาข้าวโพดเลี้ยงสัตว์ **สับปะรด** ผลผลิตออกสู่ตลาดน้อยลง ราคาข้าวโพดเลี้ยงสัตว์ **มะนาว** ผลผลิตออกสู่ตลาดมากตามฤดูกาล ราคาอ่อนตัวลง **ผลไม้ เงาะ ทุเรียน มังคุด ลองกอง** เป็นช่วงปลายฤดูของผลผลิตภาคตะวันออก ส่วนผลผลิตจากภาคใต้เริ่มมีออกสู่ตลาดประปราย ราคาข้าวโพดเลี้ยงสัตว์ **ลำไย** ผลผลิตตามฤดูกาลของแหล่งภาคเหนือเริ่มออกสู่ตลาด ราคาข้าวโพดเลี้ยงสัตว์ **ข้าวหอมมะลิ** ในช่วงกลางเดือนกรกฎาคม - สิงหาคมซึ่งผลผลิตออกสู่ตลาดมาก

๒. ภาวะการณ์ผลผลิตสินค้าเกษตรของโลก

กระทรวงเกษตรของสหรัฐฯ (USDA) ได้ประเมินสถานการณ์การผลิตสินค้าเกษตรของโลก ปี ๒๕๕๔/๕๕ ณ เดือนกรกฎาคม ๒๕๕๔ ไว้ดังนี้

๒.๑ **พืชน้ำมัน** ในปี ๒๕๕๔/๕๕ คาดว่าจะมีผลผลิตรวมประมาณ ๔๕๕.๕๑ ล้านตัน (ไม่รวมน้ำมันปาล์ม) มากกว่าปีที่ผ่านมา (๔๕๑.๑๘ ล้านตัน) ๔.๓๓ ล้านตัน (+๐.๙๕%) พืชน้ำมันที่มีผลผลิตเพิ่มขึ้น ได้แก่ เมล็ดฝ้าย ผลผลิต ๔๖.๖๒ ล้านตัน เพิ่มขึ้น ๓.๓๒ ล้านตัน (+๗.๔๕%) เมล็ดทานตะวัน ผลผลิต ๓๔.๕๕ ล้านตัน เพิ่มขึ้น ๓.๔๙ ล้านตัน (+๑๑.๒๕%) เมล็ดในปาล์ม ผลผลิต ๑๓.๓๕ ล้านตัน เพิ่มขึ้น ๐.๗๐ ล้านตัน (+๕.๕๓%) ส่วนพืชน้ำมันที่มีผลผลิตลดลง ได้แก่ ถั่วเหลือง ผลผลิต ๒๖๑.๔๕ ล้านตัน ลดลง ๒.๒๔ ล้านตัน (-๐.๘๕%) ถั่วลิสง ผลผลิต ๓๔.๙๖ ล้านตัน ลดลง ๐.๓๑ ล้านตัน (-๐.๘๗%) เรปซีด ผลผลิต

๕๘.๗๔ ล้านตัน ลดลง ๐.๐๕ ล้านตัน (-๐.๘๕%) เนื้อมะพร้าวแห้ง ผลผลิต ๕.๘๔ ล้านตัน ลดลง ๐.๐๕ ล้านตัน (-๐.๘๕%) ส่วน น้ำมันปาล์ม มีผลผลิต ๕๐.๒๖ ล้านตัน เพิ่มขึ้นจากปีที่ผ่านมา ๓.๐ ล้านตัน (+๖.๓๕%)

๒.๒ รั้วพืช ผลผลิตรั้วพืชในปี ๒๕๕๔/๕๕ คาดว่าจะมีประมาณ ๑,๗๓๘.๑๗ ล้านตัน เพิ่มขึ้นจากปีที่ผ่านมา ๗๔.๕๙ ล้านตัน (+๔.๑๑%) เนื่องจากประเทศต่างๆ พยายามเพิ่มการผลิตให้มีปริมาณเพียงพอกับการบริโภค ซึ่งปีที่ผ่านมาผลผลิตค่อนข้างต่ำทำให้ราคารั้วพืชอยู่ในเกณฑ์สูง แต่สภาพภูมิอากาศในช่วงที่ผ่านมาค่อนข้างแปรปรวนทำให้ปริมาณผลผลิตที่คาดว่าจะมีมากก็อาจจะไม่มากเท่าที่คาดไว้ สำหรับสถานการณ์รายพืชสรุปได้ดังนี้

๒.๒.๑ ข้าวสาลี มีผลผลิตประมาณ ๖๖๒.๔๒ ล้านตัน มากกว่าปี ๒๕๕๓/๕๔ (๖๔๘.๒๔ ล้านตัน) ๑๔.๑๘ ล้านตัน (+๒.๑๙%) ประเทศที่มีผลผลิตเพิ่มขึ้นมาก ได้แก่ รัสเซีย คาดว่าจะเพิ่มขึ้น ๑๑.๔๙ ล้านตัน (+๒๗.๖๙%) คาซัคสถานเพิ่มขึ้น ๕.๓๐ ล้านตัน (+๕๔.๖๔%) ยูเครนเพิ่มขึ้น ๑.๑๖ ล้านตัน (+๖.๘๖%) สำหรับแคนาดา (โดยเฉพาะในรัฐ Saskatchewan และ Manitoba) และสหภาพยุโรปที่เดิมคาดว่าจะมีผลผลิตเพิ่มขึ้น แต่ความผันผวนของสภาพอากาศในช่วงที่ผ่านมาทำให้ผลผลิตมีปริมาณลดลง ๑.๖๗ ล้านตัน (-๗.๒๐%) และ ๓.๕๔ ล้านตัน (-๒.๖๑%) ตามลำดับ

๒.๒.๒ รั้วพืชเมล็ดหยาบ มีผลผลิตประมาณ ๑,๑๕๐.๓๔ ล้านตัน เพิ่มขึ้นจากปีที่ผ่านมา ๖๐.๔๒ ล้านตัน (+๕.๕๔%) รั้วพืชที่มีผลผลิตเพิ่มขึ้นได้แก่ ข้าวโพดเลี้ยงสัตว์ ผลผลิต ๘๗๒.๓๙ ล้านตัน เพิ่มขึ้นจากปีที่ผ่านมา ๕๒.๓๗ ล้านตัน (+๖.๓๙%) ข้าวบาเลย์ ๑๓๑.๖๕ ล้านตัน เพิ่มขึ้น ๗.๕๙ ล้านตัน (+๖.๑๑%) ข้าวโอ๊ต ๒๒.๒๗ ล้านตัน เพิ่มขึ้น ๒.๒๑ ล้านตัน (+๑๐.๙๙%) และ ข้าวไรน์ ๑๔.๑๙ ล้านตัน เพิ่มขึ้น ๒.๑๖ ล้านตัน (+๑๗.๙๖%) ส่วนข้าวฟ่าง มีผลผลิตลดลงโดยจะผลิตได้ ๖๒.๒๖ ล้านตัน ลดลงจากปีที่ผ่านมา ๒.๗๗ ล้านตัน (-๔.๒๖%)

๒.๓ ข้าวสาร ผลผลิตข้าวในปี ๒๕๕๔/๕๕ มีประมาณ ๔๕๖.๓๒๓ ล้านตันข้าวสาร เพิ่มขึ้นจากปี ๒๕๕๓/๕๔ (๔๕๐.๒๐๐ ล้านตัน) ๖.๑๒๓ ล้านตัน (+๑.๓๖%) เป็นปริมาณมากสุดที่โลกเคยผลิตได้ เนื่องจากประเทศต่างๆ พยายามผลักดันให้เกษตรกรเพิ่มการเพาะปลูกเพื่อให้ทันต่อความต้องการบริโภคของประชากรในโลกที่เพิ่มขึ้น รวมทั้งการฟื้นตัวของการผลิตข้าวในปากีสถานและอินเดียที่เสียหายจากภาวะน้ำท่วมในปีที่ผ่านมา ขณะที่ความต้องการบริโภคข้าวของโลกในฤดูหน้าจะมีมากถึง ๔๕๖.๒๖๗ ล้านตัน เพิ่มขึ้นจากปี ๒๕๕๓/๕๔ ประมาณ ๘.๔๑๒ ล้านตัน(+๑.๘๔%) ส่งผลให้สต็อกในช่วงปลายปี ๒๕๕๔/๕๕ อยู่ในระดับ ๙๖.๒๗๕ ล้านตัน ส่วนการค้าข้าวคาดว่าจะมีปริมาณเพิ่มขึ้นจาก ๓๑.๒๓๔ ล้านตัน ในปี ๒๕๕๓/๕๔ เป็น ๓๒.๐๙๐ ล้านตันในฤดูใหม่นี้ ปัจจุบัน (๑๓ ก.ค.๕๕ : สมาคมผู้ส่งออกข้าวไทย) ราคาส่งออกข้าวไทย ๑๐๐% ชั้น ๒ (๑๐๐% f.o.b.) ราคาตันละ ๕๕๕ เหรียญ สรอ. และข้าวหนึ่ง ๑๐๐% (f.o.b.) ราคาตันละ ๕๕๘ เหรียญ สรอ. สำหรับข้าวสหรัฐ (เมล็ดยาว #๒/๔) ราคาตันละ ๕๕๐ เหรียญ สรอ. ข้าว ๕% เวียดนาม ตันละ ๕๐๕ เหรียญ สรอ.

๓. แนวโน้มสถานการณ์เดือนสิงหาคม ๒๕๕๔

ข้าวนาปรัง เป็นช่วงปลายฤดูผลผลิตน้อย ขณะที่ **ข้าวนาปี** ฤดูใหม่ในบางพื้นที่จะเริ่มเก็บเกี่ยวได้ แนวโน้มราคาจะปรับตัวสูงขึ้นตามมาตรการรับจํานําในราคาสูงของรัฐบาลชุดใหม่ **ยางพารา** ผลผลิตจะมีมากขึ้น ขณะที่ความต้องการยังมีอย่างต่อเนื่อง แนวโน้มราคาอยู่ในเกณฑ์ดี **มันสำปะหลัง** ผลผลิตออกสู่ตลาดน้อย คุณภาพไม่ดี โรงงานส่วนใหญ่ปิดปรับปรุงเพื่อเตรียมรองรับผลผลิตฤดูใหม่ที่เกษตรกรจะทยอยขุดออกขายได้ ตั้งแต่เดือนตุลาคม เป็นต้นไป ราคามีแนวโน้มอ่อนตัวลง **ข้าวโพดเลี้ยงสัตว์** ผลผลิตฤดูใหม่ออกสู่ตลาดมากขึ้นแต่มีความชื้นสูง ราคามีแนวโน้มอ่อนตัวลง **ปาล์มน้ำมัน** อยู่ในช่วงผลผลิตออกสู่ตลาดน้อย ในขณะที่ภาวะการค่าน้ำมันยังชะลอตัว แนวโน้มราคาจะเคลื่อนไหวไม่มากนัก **มะพร้าว** ผลผลิตมีไม่มากนัก แนวโน้มราคายังอยู่ในเกณฑ์สูง **ถั่วเหลือง** (ฤดูฝน) ผลผลิตออกสู่ตลาดมากขึ้น ราคามีแนวโน้มอ่อนตัวลงแต่ยังอยู่ในเกณฑ์ดี **ปลาแปน** วัตถุดิบยังมีน้อยเนื่องจากมีมรสุม แนวโน้มราคายังเคลื่อนไหวอยู่ในเกณฑ์สูง **สุกร** ราคามีแนวโน้มสูงขึ้นจาก

ภาวะการระบาดของโรคที่ยังคงมีอยู่ในแหล่งเลี้ยงสำคัญ *ไก่เนื้อ* การผลิตการค้าการบริโภคมีแนวโน้มปรับเข้าสู่ภาวะปกติ ราคาอาจจะปรับตัวสูงขึ้นจากเดือนกรกฎาคม แต่จะไม่สูงมากจนกระทบผู้บริโภคเท่าช่วงที่ผ่านมา *ไข่ไก่* ปัญหาในระบบการผลิตยังคงมีอยู่ และบางพื้นที่มีความรุนแรงขึ้น ทำให้ปริมาณผลผลิตลดลง ราคามีแนวโน้มสูงขึ้น *กุ้งขาวแวนนาไม* ผลผลิตออกสู่ตลาดมาก ราคามีแนวโน้มอ่อนตัวลง *สับปะรด* อยู่ในช่วงผลผลิตมีน้อย ราคามีแนวโน้มปรับตัวสูงขึ้น *มะนาว* ผลผลิตออกสู่ตลาดมาก ราคายังจะเคลื่อนไหวอยู่ในระดับต่ำ *ผลไม้เงาะ ทุเรียน มังคุด ลองกอง* (ภาคใต้) ผลผลิตออกสู่ตลาดมาก ราคายังจะอ่อนตัวลงแต่คาดว่าจะอยู่ในระดับที่ดีกว่าปีที่ผ่านมา *ลำไย* ผลผลิตตามฤดูกาลของภาคเหนือจะออกสู่ตลาดมาก ราคามีแนวโน้มอ่อนตัวลง

แนวโน้มสถานการณ์รายกลุ่มสินค้า

๓.๑ กลุ่มสินค้าที่ผลิตเพื่อส่งออก สถานการณ์สินค้าเกษตรที่สำคัญ ได้แก่

- *ข้าวนาปรัง* เป็นช่วงปลายฤดู ผลผลิตออกสู่ตลาดน้อยลง ประกอบกับรัฐบาลใหม่มีนโยบายจะนำมาตรการรับจำนำมาใช้ในการแทรกแซงตลาดข้าวเพื่อช่วยเหลือเกษตรกร ทำให้ผู้ค้า/โรงสีเร่งรับซื้อข้าวเปลือกจากเกษตรกรในราคาที่สูงขึ้นเพื่อเก็บไว้รอมาตรการใหม่ของรัฐ สำหรับ *ข้าวนาปี* ปัจจุบันอยู่ในช่วงการเพาะปลูก ซึ่งกระทรวงเกษตรฯ คาดว่าใน ปีการผลิต ๒๕๕๔/๕๕ จะมีผลผลิตประมาณ ๒๕.๑๓๖ ล้านตัน เพิ่มจากปี ๒๕๕๓/๕๔ ประมาณ ๐.๗๙๓ ล้านตัน หรือเพิ่มขึ้นร้อยละ ๓.๒๖ แนวโน้มการค้าข้าวในตลาดโลกในฤดูหน้านี้จะทวีการแข่งขันมากขึ้น เนื่องจากปริมาณผลผลิตข้าวของโลกจะเพิ่มขึ้นทั้งในประเทศผู้ส่งออกและประเทศผู้นำเข้า ในขณะที่ผู้ส่งออกไทยจะสูญเสียความสามารถในการแข่งขันไปเนื่องจากระดับในประเทศที่สูงกว่าภาวะตลาดจริงตามมาตรการรับจำนำในราคาสูงของรัฐบาล ซึ่งจะไม่มีเอื้อให้ไปแข่งขันในตลาดโลกได้

ภาวะการค้า การซื้อขายข้าวเปลือกคึกคักขึ้นโดยราคาปรับซื้อขยับตัวสูงขึ้นตั้งแต่รู้ผลการเลือกตั้งผู้แทนราษฎร (๓ ก.ค.๕๔) ซึ่งวงการค้ามั่นใจว่ารัฐบาลใหม่จะดำเนินการตามนโยบายที่ประกาศไว้ว่าจะรับจำนำข้าวเปลือกในราคาตันละ ๑๕,๐๐๐ บาท สำหรับราคาซื้อขายข้าวเปลือกในตลาดสำคัญ ณ วันที่ ๑๔ กรกฎาคม ๒๕๕๔ เป็นต้นนี้ ข้าวเปลือกเจ้า ๕% ตันละ ๘,๕๐๐ - ๑๐,๕๐๐ บาท ข้าวเปลือกหอมมะลิ ตันละ ๑๓,๑๐๐ - ๑๕,๕๐๐ บาท และข้าวเปลือกเหนียว ตันละ ๑๖,๐๐๐ - ๑๗,๐๐๐ บาท ส่วนการค้าข้าวสาร ราคาข้าวสารมีแนวโน้มที่จะปรับตัวสูงขึ้นตามราคาข้าวเปลือก โดยราคาซื้อขาย (๑๔ ก.ค.๕๔) เป็นต้นนี้ ข้าวขาว ๑๐๐% ชั้น ๒ (ข้าวใหม่) กระสอบละ ๑,๕๒๐ - ๑,๕๓๐ บาท ข้าวหอมมะลิ ๑๐๐% ชั้น ๒ (ข้าวใหม่) กระสอบละ ๒,๙๐๐ - ๒,๙๑๐ บาท ข้าวเหนียว ๑๐% เมล็ดยาว (ข้าวใหม่) กระสอบละ ๒,๘๕๐ - ๒,๘๖๐ บาท ข้าวหนึ่ง ๑๐๐% กระสอบละ ๑,๕๐๐ - ๑,๕๑๐ บาท

การส่งออก เป้าหมายการส่งออก ปี ๒๕๕๔ คาดว่าจะส่งออกได้ประมาณ ๙.๕ ล้านตัน สำหรับในช่วงวันที่ ๑ มกราคม - ๑๑ กรกฎาคม ๒๕๕๔ ส่งออกได้รวม ๖.๖๗๙ ล้านตัน เทียบกับช่วงเดียวกันของปีที่ผ่านมา (๔.๒๕๒ ล้านตัน) ส่งออกได้มากกว่าร้อยละ ๕๗.๐๙

สำหรับ “โครงการประกันรายได้เกษตรกรผู้ปลูกข้าว” ที่รัฐบาลได้ดำเนินการเพื่อช่วยเหลือเกษตรกรมีหลักเกณฑ์การให้ความช่วยเหลือและผลการดำเนินงานโดยสรุป ดังนี้

หลักเกณฑ์	รอบที่ ๑ ข้าวนาปี ปี ๒๕๕๓/๕๔	รอบที่ ๒ ข้าวนาปรัง ปี ๒๕๕๔
- การขึ้นทะเบียนของเกษตรกร	๑ มิ.ย. - ๓๐ พ.ย.๕๓ (ภาคใต้ ๑๖ ก.ค.๕๓ - ๓๑ มี.ค.๕๔)	๔ ม.ค. - ๓๑ พ.ค.๕๔ (ภาคใต้ ๑ เม.ย. - ๑๕ ก.ค.๕๔)
- กรมส่งเสริมการเกษตรออกหนังสือรับรอง	๑๖ มิ.ย. - ๓๑ ธ.ค.๕๓ (ภาคใต้ ๑ ส.ค.๕๓ - ๓๐ เม.ย.๕๔)	๒๐ ม.ค. - ๓๐ มิ.ย.๕๔ (๒ พ.ค. - ๑๕ ส.ค.๕๔)

หลักเกณฑ์	รอบที่ ๑ ข้าวนาปี ปี ๒๕๕๓/๕๔	รอบที่ ๒ ข้าวนาปรัง ปี ๒๕๕๔
- เกษตรกรมาทำสัญญากับ ธ.ก.ส.	๑ ก.ค.๕๓ - ๓๑ ม.ค.๕๔ (ภาคใต้ ๑๖ ส.ค.๕๓ - ๓๑ พ.ค.๕๔)	๒๐ ม.ค. - ๓๑ ก.ค.๕๔ (๒ พ.ค. - ๑๕ ก.ย.๕๔)
- การใช้สิทธิของเกษตรกร	๑ ส.ค.๕๓ - ๑๕ มี.ค.๕๔ (ภาคใต้ ๑๖ ก.ย.๕๓ - ๑๕ ก.ค.๕๔)	๑ ก.พ. - ๑๕ ก.ย.๕๔ (ภาคใต้ ไม่เกิน ๓๑ ต.ค.๕๔)
- การประกาศราคาเกณฑ์กลางอ้างอิงทุก ๗ วัน	๑ ส.ค.๕๓ - ๑๕ มี.ค.๕๔ (ภาคใต้ ๑๖ ก.ย.๕๓ - ๑๕ ก.ค.๕๔)	๑ ก.พ. - ๑๕ ก.ย.๕๔ (ภาคใต้ ไม่เกิน ๓๑ ต.ค.๕๔)

ชนิดข้าวเปลือก	ราคาประกันรายได้	ปริมาณชดเชย (ตามที่ผลิตได้จริงแต่ไม่เกินครัวเรือนละ)	ราคาเกณฑ์กลางอ้างอิง วันที่ ๑๘ - ๒๔ ก.ค.๕๔	
			เกณฑ์กลางฯ	ส่วนต่าง
รอบที่ ๑ ข้าวนาปี				
ข้าวหอมมะลิ	๑๕,๓๐๐	๑๔ ตัน	สิ้นสุดระยะเวลาใช้สิทธิ (๑๕ มี.ค.๕๔)	
ข้าวหอมจังหวัด	๑๔,๓๐๐	๑๖ ตัน	} สิ้นสุดระยะเวลาใช้สิทธิ (๑๕ ก.ค.๕๔)	
ข้าวปทุมธานี	๑๑,๐๐๐	๒๕ ตัน		
ข้าวเจ้านาปี	๑๐,๐๐๐	๒๕ ตัน		
ข้าวเปลือกเหนียว	๙,๕๐๐	๑๖ ตัน		
รอบที่ ๒ ข้าวนาปรัง				
ข้าวปทุมธานี	๑๑,๕๐๐	๓๐ ตัน	๑๐,๖๓๓	๘๖๗
ข้าวเจ้า ๕%	๑๑,๐๐๐	๓๐ ตัน	๙,๒๖๗	๑,๗๓๓
ข้าวเปลือกเหนียว	๑๐,๐๐๐	๓๐ ตัน	๑๔,๙๒๑	ไม่ชดเชย

สรุปผลการดำเนินการตามโครงการประกันรายได้ ปี ๒๕๕๒/๕๓ และปี ๒๕๕๓/๕๔

รายการ	ขั้นทะเบียน (ราย)	ผ่านประชาคม (ราย)	ทำสัญญา (ราย)	การจ่ายเงินชดเชย (๑๑ ก.ค.๕๔ / ราย , ล้านบาท)		
				เกษตรกร	สัญญา	จำนวนเงิน
โครงการประกันรายได้ ปี ๒๕๕๓/๕๔						
รอบที่ ๑	๓,๘๗๗,๔๙๓	๓,๘๐๙,๓๖๔	๓,๗๖๒,๓๖๐	๓,๑๓๘,๑๑๘	๕,๕๘๕,๖๖๔	๓๕,๙๙๘.๙๘๑
รอบที่ ๒	๙,๑๓๗,๗๔๗	๘๙๐,๔๑๗	๘๘๐,๕๖๘	๘๒๖,๔๒๓	๑,๖๕๒,๖๑๖	๓๐,๗๓๒.๗๐๖
โครงการประกันรายได้ ปี ๒๕๕๒/๕๓						
รอบที่ ๑	๓,๕๒๘,๓๓๖	๓,๔๑๑,๘๓๘	๓,๒๗๒,๔๙๙	๓,๑๙๕,๕๘๒	๔,๘๑๙,๖๐๕	๒๘,๕๐๙.๓๘๓
รอบที่ ๒	๘,๓๔,๐๓๐	๘๓๒,๓๗๓	๘๒๕,๐๔๒	๗๘๔,๔๒๕	๑,๒๗๓,๙๑๐	๑๙,๒๖๕.๑๗๓

- **มันสำปะหลัง** อยู่ในช่วงเพาะปลูกมันสำปะหลังฤดูการผลิต ปี ๒๕๕๔/๕๕ ซึ่งกระทรวงเกษตรฯ คาดว่าจะมีผลผลิตประมาณ ๒๓.๓๗๒ ล้านตัน เพิ่มขึ้นจากปี ๒๕๕๓/๕๔ ร้อยละ ๖.๘๙ เกษตรกรยังประสบปัญหาการระบาดของเพลี้ยแป้งสีชมพูที่ยังมีอย่างต่อเนื่อง ทั้งนี้ สถาบันวิจัยมันสำปะหลังและกระทรวงเกษตรฯ ได้แก้ไขปัญหาดังกล่าวโดยการขยายการเพาะพันธุ์แตงเบียนออกแจกจ่ายให้เกษตรกรไปปล่อยในไร่เพื่อทำลายเพลี้ยตามระบบนิเวศน์ฯ และให้เช่าซื้อท่อพันธุ์ก่อนเพาะปลูก ส่วนผลผลิตฤดูการผลิต ปี ๒๕๕๓/๕๔ ยังมีออกสู่ตลาดประปราย ราคาหัวมันสดในช่วงนี้อ่อนตัวลงตามคุณภาพที่ไม่ค่อยดีนัก ประกอบกับตลาดของผลิตภัณฑ์มันสำปะหลังชะลอตัว แต่แนวโน้มความต้องการผลิตภัณฑ์มันสำปะหลังในตลาดต่างประเทศยังมีอย่างต่อเนื่อง ปัจจุบัน (๑๔ ก.ค.๕๔) ราคาหัวมันสดที่เกษตรกรขายได้ (เชื้อแป้ง ๒๕%) จ.นครราชสีมา เฉลี่ย กก.ละ ๒.๕๐ - ๒.๗๐ บาท ต่ำกว่าราคาเฉลี่ยเดือนมิถุนายน (๒.๗๐ บาท/กก.) กก.ละ ๐.๑๐ บาท

สำหรับการช่วยเหลือเกษตรกรผู้ปลูกมันสำปะหลังตามโครงการประกันรายได้เกษตรกรผู้ปลูกมันสำปะหลัง ปี ๒๕๕๓/๕๔ กำหนดราคาประกันรายได้ หัวมันสดเชื้อแป้ง ๒๕% ที่ กก.ละ ๑.๙๐ บาท เกษตรกรสามารถใช้สิทธิขอรับชดเชยรายได้จากส่วนต่างระหว่างราคาประกันรายได้กับราคาเกณฑ์กลางอ้างอิงในปริมาณไม่เกินครัวเรือนละ ๑๐๐ ตัน ทั้งนี้ เกษตรกรต้องมาขึ้นทะเบียนกับกรมส่งเสริมการเกษตร ตั้งแต่ ๑ มิถุนายน - ๓๑ ธันวาคม ๒๕๕๓ และสามารถใช้อัตราได้ทันทีตั้งแต่วันที่เก็บเกี่ยวแต่ไม่เกินวันที่ ๓๐ กันยายน ๒๕๕๔ สำหรับราคาเกณฑ์กลางอ้างอิงจะประกาศ ทุก ๑๕ วัน เริ่มตั้งแต่วันที่ ๑ ตุลาคม ๒๕๕๓ - ๓๐ กันยายน ๒๕๕๔ ผลการดำเนินงาน (ณ ๑๑ ก.ค.๕๔) สรุปได้ดังนี้

ขึ้นทะเบียน (ราย)	ผ่านประชาคม (ราย)	ทำสัญญา (ราย)	ราคาเกณฑ์กลางฯ (๑๖-๓๑ ก.ค.๕๔)	การจ่ายเงินชดเชย (ราย, ล้านบาท)		
				เกษตรกร	สัญญา	จำนวนเงิน
๕๖๕,๖๒๑	๕๓๙,๔๙๖	๔๘๐,๔๑๑	๒.๔๙ บาท/กก.	-	-	-

- **ไถ่เนื้อ** ผลจากการเกิดปัญหาในระบบการผลิตในช่วงที่ผ่านมาทำให้โกโก้มีชีวิตออกสู่ตลาดในปริมาณลดลง (ทั้งในส่วนของจำนวนตัวโกโก้และน้ำหนักโกโก้ที่น้อยกว่าปกติ) ประกอบกับภาวะการส่งออกมีการขยายตัวอย่างต่อเนื่อง ส่งผลให้ราคาไถ่เนื้อเคลื่อนไหวอยู่ในเกณฑ์สูงมาตั้งแต่ต้นปี ปัจจุบัน (๑๔ ก.ค.๕๔) ราคาโกโก้ชีวิตหน้าโรงฆ่า กก.ละ ๔๐ - ๔๑ บาท อ่อนตัวลงจากราคาเฉลี่ยเดือนมิถุนายน ๒๕๕๔ (๕๐.๑๘ บาท/กก.) ร้อยละ ๒๓.๙๐ แต่สูงกว่าราคาเฉลี่ยเดือนกรกฎาคม ๒๕๕๓ (๓๔.๘๕ บาท/กก.) ร้อยละ ๑๓.๙๕ ราคามีแนวโน้มที่จะปรับตัวสูงขึ้นหรืออาจจะเคลื่อนไหวไม่มากนัก เนื่องจากการส่งออกในช่วงครึ่งปีหลังมีแนวโน้มค่อนข้างดี ในขณะที่ผู้เลี้ยงก็เพิ่มปริมาณการเลี้ยงเพื่อรองรับ แต่จะมีบางชิ้นส่วนของโกโก้ที่ส่งออกไม่ได้จะถูกนำมาจำหน่ายให้ผู้บริโภคในประเทศ ประกอบกับการจัดการระบบการผลิตให้กลับสู่ภาวะปกติยังทำได้เพียงบางส่วนเท่านั้น สำหรับการส่งออกในช่วงครึ่งแรกของปี ๒๕๕๔ (ม.ค. - มิ.ย.๕๔) ไทยส่งออกได้แล้วปริมาณ ๑๗๘,๔๕๐ ตัน มูลค่า ๒๒,๔๒๑ ล้านบาท การส่งออกยังมีแนวโน้มแจ่มใสเนื่องจากประเทศคู่ค้ายังมีความต้องการนำเข้าไถ่เนื้อจากไทยอย่างต่อเนื่อง ซึ่งสมาคมผู้ผลิตโกโก้เพื่อส่งออกไทยคาดว่าจะส่งออกได้ประมาณ ๐.๔๕๐ ล้านตัน และมีแนวโน้มที่จะสูงถึง ๐.๕๐๐ ล้านตัน ได้หากปัจจัยต่างๆ เอื้ออำนวยทั้งความต้องการของประเทศคู่ค้า การเปิดตลาดของประเทศที่เจรจาอยู่ รวมทั้งวัตถุดิบและแรงงานในประเทศ

- **กุ้งขาวแวนนาไม** ในปี ๒๕๕๔ คาดว่าจะมีผลผลิตกุ้งประมาณ ๐.๕๐ ล้านตัน (ข้อมูลผลผลิตกระทรวงเกษตรฯ หักผลผลิตที่เสียหายจากอุทกภัยในภาคใต้ช่วงต้นปีประมาณ ๐.๐๕ ล้านตันแล้ว) น้อยกว่าปีที่ผ่านมา (๐.๕๕๕ ล้านตัน) ผลผลิตส่วนใหญ่ส่งออก มีการบริโภคในประเทศประมาณ ๐.๐๕๕ ล้านตัน แนวโน้มการส่งออกคาดว่าจะยังอยู่ในเกณฑ์ดีต่อเนื่องจากปีที่ผ่านมา เนื่องจากประเทศคู่แข่งยังมีปัญหาโรคระบาดในกุ้งทำให้ไม่สามารถส่งออกได้ตามปกติ ประกอบกับความต้องการของประเทศคู่ค้าในช่วงครึ่งปีหลังเพื่อใช้ในชวงเทศกาลปีใหม่มียอดค่อนข้างมาก ปัจจุบันเกษตรกรนำกุ้งออกจำหน่ายได้มากขึ้นส่งผลให้ราคาซื้อขายกุ้ง (๑๔ก.ค.๕๔) ณ ตลาดกลางสมุทรสาคร กุ้งขาวแวนนาไม (ขนาด ๖๐ ตัว/กก.) อ่อนตัวลงมาอยู่ที่ กก.ละ ๑๓๐ บาท ต่ำกว่าราคาเฉลี่ยเดือนมิถุนายน (๑๔๑ บาท/กก.) ร้อยละ ๘.๔๖ สำหรับการส่งออกกุ้งของไทย ปี ๒๕๕๔ ในช่วงเดือนมกราคม - พฤษภาคม ๒๕๕๔ มีปริมาณ ๐.๑๓๔ ล้านตัน มูลค่า ๓๕,๗๙๘ ล้านบาท

๓.๒ กลุ่มสินค้าที่ผลิตเพื่อบริโภคภายในประเทศ สถานการณ์สินค้าเกษตรที่สำคัญ ได้แก่

- **ข้าวโพดเลี้ยงสัตว์** อยู่ในช่วงเพาะปลูกข้าวโพดฤดูใหม่ ซึ่งกระทรวงเกษตรฯ คาดว่าในปี ๒๕๕๔/๕๕ จะมีผลผลิตประมาณ ๔.๖๐๕ ล้านตัน ใกล้เคียงกับปีที่ผ่านมามีผลผลิตประมาณ ๔.๖๔๖ ล้านตัน แม้ว่าในปีนี้เกษตรกรจะขยายการเพาะปลูกเนื่องจากราคาในฤดูที่ผ่านมามีค่อนข้างดี แต่ในบางพื้นที่ประสบปัญหาฝนตกน้ำท่วมพื้นที่เพาะปลูกเสียหาย ปัจจุบันเกษตรกรสามารถเก็บเกี่ยวผลผลิตออกจำหน่ายได้บ้างแล้วแต่มีความชื้นสูง สำหรับข้าวโพดฤดูก่อนยังมีการซื้อขายกันในตลาด ส่วนใหญ่อยู่ในมือผู้ค้าที่ทยอย

ระบายออกเพื่อเตรียมรับซื้อผลผลิตฤดูใหม่ ราคาซื้อขายเคลื่อนไหวอยู่ในเกณฑ์ดี โดยราคาซื้อขายในแหล่งผลิต จ.เพชรบูรณ์ (ณ ๑๔ ก.ค.๕๔) เฉลี่ย กก.ละ ๘.๖๐ - ๘.๘๕ บาท สูงกว่าราคาเฉลี่ยเดือนมิถุนายน (๘.๓๗ บาท) ร้อยละ ๔.๒๔

- **ปาล์มน้ำมัน** กระทรวงเกษตรฯ คาดการณ์ผลผลิตปาล์ม ปี ๒๕๕๔ ณ เดือนมิถุนายน ๒๕๕๔ ว่าจะมีประมาณ ๙.๑๒๐ ล้านตัน มากกว่าปีที่ผ่านมาร้อยละ ๑๐.๙๐ จะผลิตเป็นน้ำมันปาล์มดิบได้ประมาณ ๑.๕๔๖ ล้านตัน อย่างไรก็ตาม ผลจากสภาพอากาศที่แปรปรวนและเกิดอุทกภัยในแหล่งผลิตสำคัญในช่วงต้นปีคาดว่าปริมาณผลผลิตโดยรวมจะมีน้อยกว่าที่คาดการณ์ไว้ ราคามีแนวโน้มอ่อนตัวลงเนื่องจากผลผลิตที่เกษตรกรชาวสวนปาล์มเก็บเกี่ยวออกสู่ตลาดมีอย่างต่อเนื่องในขณะที่ภาวะการค่าน้ำมันชะลอตัว ประกอบกับมาตรการชดเชยราคาเพื่อตรึงราคาน้ำมันปาล์มบริโภคฯ ได้สิ้นสุดลงแล้วเมื่อ ๓๐ มิถุนายน ศกนี้ ปัจจุบัน (๑๔ ก.ค.๕๔) ราคาผลปาล์มทะเลาะ (น้ำมัน ๑๗%) ที่เกษตรกรจำหน่ายได้ กก.ละ ๕.๒๐ บาท ต่ำกว่าราคาเฉลี่ยเดือนมิถุนายน (๕.๙๑ บาท) เฉลี่ย กก.ละ ๐.๖๑ บาท

- **มะพร้าว** ผลจากในช่วงที่ผ่านมาที่มีการนำพื้นที่ปลูกไปใช้ประโยชน์ในด้านอื่นประกอบกับต้นมะพร้าวที่มีอยู่บางส่วนก็ถูกศัตรูตามธรรมชาติ เช่น หนอนคืบและด้วง เข้าทำลายทำให้ยืนต้นตายเป็นจำนวนมาก ผลผลิตที่ออกสู่ตลาดจึงลดลงมากตั้งแต่ปลาย ปี ๒๕๕๓ ในขณะที่ความต้องการใช้ทั้งการบริโภคในครัวเรือน การทำกะทิสำเร็จรูป ทำขนม และอื่นๆ ยังมีอย่างต่อเนื่อง ส่งผลให้ราคามะพร้าวและผลิตภัณฑ์เคลื่อนไหวอยู่ในเกณฑ์สูงมาอย่างต่อเนื่อง ปัจจุบัน (๑๔ ก.ค.๕๔) ราคาที่เกษตรกรขายได้ ราคา มะพร้าวผลแก่ (ผลใหญ่) ผลละ ๑๓.๑๐ บาท อ่อนตัวลงจากเดือนที่ผ่านมา (๑๓.๖๓ บาท/ผล) ผลละ ๐.๕๓ บาท แต่สูงกว่าราคาในช่วงเดียวกันของปีที่ผ่านมาเฉลี่ยผลละ ๗.๕๕ บาท เนื้อมะพร้าวแห้ง ๙๐% เฉลี่ย กก.ละ ๑๘.๐๒ บาท ต่ำกว่าราคาเฉลี่ยในเดือนที่ผ่านมา (๑๗.๕๕ บาท) กก.ละ ๐.๔๗ บาท ส่วนราคาขายส่งมะพร้าวผลตลาด กทม. (หีบสะแกผลใหญ่ปอกเปลือก) ผลละ ๒๑.๐๐ - ๒๑.๕๐ บาท ต่ำกว่าราคาเฉลี่ยของเดือนที่ผ่านมา ผลละ ๐.๗๓ บาท

- **สุกर्मชีวิต** แม้ว่าผลผลิตสุกर्मชีวิตในปีที่กระทรวงเกษตรฯ คาดการณ์ไว้ (๑๒.๓๑๓ ล้านตัว หรือประมาณ ๐.๙๘๕ ล้านตัน) จะเพียงพอกับปริมาณการบริโภคภายในประเทศที่คาดว่าจะมีประมาณ ๑๑.๖๔๐ ล้านตัว แต่ในช่วงที่ผ่านมาการเลี้ยงสุกर्मประสบปัญหาในระบบการผลิตประกอบกับปัญหาสภาพอากาศแปรปรวนมีผลกระทบต่อ การเลี้ยงและปริมาณสุกर्मที่จะออกสู่ตลาด รวมทั้งการส่งออกประเทศเพื่อนบ้านที่เพิ่มมากขึ้น ทำให้ปริมาณสุกर्मในตลาดลดลงจากภาวะปกติ กรมการค้าภายในได้ดำเนินการเพื่อดูแลผู้บริโภคภายในประเทศ โดย ๑) ออกประกาศกำหนดราคาจำหน่ายแนะนำและให้ชะลอการส่งออกไว้ชั่วคราวระยะหนึ่ง ๒) จัดจำหน่ายเนื้อหมูธงฟ้าทั่วประเทศ ในราคาต่ำกว่าราคาตลาดทั่วไปประมาณ กก.ละ ๑๕ - ๒๐ บาท ซึ่งได้ดำเนินการแล้ว (๒๐ เม.ย. - ๑๔ ก.ค.๕๔) ในพื้นที่ ๖๖ จังหวัด รวม ๑๒๗ จุดจำหน่าย ปัจจุบันระดับราคาสุกर्मยังเคลื่อนไหวอยู่ในระดับสูงโดยราคาสุกर्मชีวิตที่เกษตรกรขายได้ ณ ๑๔ กรกฎาคม ๒๕๕๔ กก.ละ ๗๑ - ๗๒ บาท สูงกว่าราคาเฉลี่ยในเดือนที่ผ่านมา กก.ละ ๒.๐๐ บาท อย่างไรก็ตาม ราคาในช่วงครึ่งปีหลังมีแนวโน้มสูงกว่าภาวะปกติ เนื่องจากผู้เลี้ยงยังไม่สามารถควบคุมโรคที่เกิดขึ้นได้ทั้งหมด

- **ไข่ไก่** แม้ว่าปริมาณผลผลิตที่คาดการณ์ไว้ในปี (๑๐,๐๑๐ ล้านฟอง) จะมีปริมาณมากกว่าความต้องการบริโภค (๙,๘๔๙ ล้านฟอง) แต่การเกิดโรคระบาดในระบบการผลิตและสภาพอากาศที่แปรปรวนในช่วงปลายปี ๒๕๕๓ ต่อต้นปี ๒๕๕๔ มีผลทำให้ปริมาณไข่ในระบบลดลงประมาณร้อยละ ๒๐-๓๐ ในขณะที่การแก้ไขปัญหาของรัฐบาลโดยให้เพิ่มการนำเข้าพ่อแม่พันธุ์ไข่ไก่ในช่วงปลายปี ๒๕๕๓ เริ่มให้ผลผลิตแล้วบางส่วน แต่ปัญหาในระบบการผลิตกลับมารุนแรงในบางพื้นที่ ซึ่งมีผลทำให้ราคาไข่ไก่ในช่วงนี้ยัง

เคลื่อนไหวอยู่ในเกณฑ์สูง สำหรับราคาไข่ไก่คละหน้าฟาร์ม (ณ ๑๔ ก.ค.๕๔) ราคาเฉลี่ยฟองละ ๒.๘๐ บาท ใกล้เคียงราคาเฉลี่ยเดือนมิถุนายน (๒.๘๑บาท/ฟอง)

อนึ่ง เพื่อช่วยเหลือเกษตรกรผู้เลี้ยงไก่ไข่และสุกร คณะกรรมการ คชก. ได้อนุมัติเงินกองทุนรวมเพื่อช่วยเหลือเกษตรกรจำนวน ๕๑.๕๐ ล้านบาท ให้กรมการค้าภายในนำไปใช้ชดเชยดอกเบี้ยเงินกู้ที่สหกรณ์/กลุ่มผู้เลี้ยง/เกษตรกรผู้เลี้ยงไก่ไข่จากสถาบันการเงินไปซื้อวัตถุดิบอาหารสัตว์ (ข้าวโพดและมันสำปะหลัง) หรือปรับปรุง จัดสร้างคulling/ไซโล เพื่อเก็บวัตถุดิบอาหารสัตว์สต็อกไว้เลี้ยงไก่ไข่และสุกร ระยะเวลาดำเนินการ ๓ ปี (ม.ย.๕๔ - ธ.ค.๕๗) และได้แต่งตั้งคณะอนุกรรมการพิจารณาให้การส่งเสริมการเพิ่มศักยภาพและลดต้นทุนการผลิตให้แก่เกษตรกรผู้เลี้ยงไก่ไข่และสุกร เพื่อกำหนดหลักเกณฑ์ วิธีการ เงื่อนไขในการขอรับการสนับสนุน ฯลฯ เพื่อให้เป็นไปตามวัตถุประสงค์ของการขอใช้เงินในครั้งนี ทั้งนี้ คณะอนุกรรมการฯ ได้ประชุมเพื่อกำหนดหลักเกณฑ์และวิธีการฯ ไปแล้ว เมื่อวันที่ ๑๒ กรกฎาคม ๒๕๕๔

- พืชผักและผลไม้

ผลไม้ สับปะรด ผลผลิตออกสู่ตลาดลดลงตามฤดูกาล ขณะที่บางโรงงานเริ่มหยุดซ่อมบำรุงเครื่องจักรเพื่อรองรับผลผลิตในช่วงปลายปีที่จะมีมากขึ้น สำหรับราคาสับปะรดที่โรงงานรับซื้อ จ.ประจวบคีรีขันธ์ (๑๔ ก.ค.๕๔) เฉลี่ย กก.ละ ๕.๐๐ บาท ปรับตัวสูงขึ้นจากเดือนที่ผ่านมา(๔.๘๑ บาท) เล็กน้อย **ผลไม้ภาคตะวันออก** (เงาะ ทุเรียน มังคุด) เป็นช่วงปลายฤดูผลผลิตและคุณภาพในช่วงนี้ไม่ค่อยดี ส่วนล่องกองเป็นช่วงผลผลิตออกมาก ส่งผลให้ราคาผลไม้โดยรวมอ่อนตัวลง โดยราคาที่เกษตรกรขายได้ (๑๔ ก.ค.๕๔) ทุเรียน หมอนทองเฉลี่ย กก.ละ ๒๗.๓๙ บาท ชะนีเฉลี่ยกก.ละ ๑๙.๙๓ บาท เงาะโรงเรียน (ตระกร้า) กก.ละ ๑๑ - ๑๒ บาท มังคุด (คละ) กก.ละ ๑๒ - ๑๕ บาท ล่องกอง (คละ) ๑๗.๕๕ บาท ส่วนผลไม้จากแหล่งผลิตภาคใต้จะเริ่มทยอยออกสู่ตลาดต่อจากผลไม้ภาคตะวันออกที่กำลังจะสิ้นสุดฤดูกาลลง สำหรับผลผลิตภาคใต้ในปีนี้มีปริมาณลดลงจากปีที่ผ่านมาค่อนข้างมาก กล่าวคือ ทุเรียน ๑๗๒,๘๑๒ ตัน ลดลงร้อยละ ๒๓.๑๖ เงาะ ๖๒,๑๓๐ ตัน ลดลงร้อยละ ๔๕.๑๖ มังคุด ๓๔,๒๗๑ ตัน ลดลงร้อยละ ๗๒.๑๕ และล่องกอง ๓๗,๑๔๑ ตัน ลดลงร้อยละ ๕๕.๕๖ ราคามีแนวโน้มอ่อนตัวแต่คาดว่าจะเคลื่อนไหวอยู่ในเกณฑ์ดี **ลำไย** กระทรวงเกษตรฯ (โดยคณะทำงานสำรวจข้อมูลไม้ผลเศรษฐกิจภาคเหนือ ณ ๖ มิ.ย.๕๔) ประเมินผลผลิตปีนี้มีประมาณ ๖๒๐,๐๐๐ ตัน โดยเป็นผลผลิตของภาคเหนือประมาณ ๔๖๓,๕๙๘ ตัน ซึ่งเริ่มทยอยออกสู่ตลาดบ้างแล้ว ราคามีแนวโน้มอ่อนตัวลง โดยราคาที่เกษตรกรขายได้ (๑๔ ก.ค.๕๔) เกรดเอ กก.ละ ๒๐ - ๒๓ บาท อนึ่ง คณะกรรมการ คชก. ได้อนุมัติเงินกองทุนรวมเพื่อช่วยเหลือเกษตรกรจำนวน ๑๑๑.๑๖๙ ล้านบาท ให้กระทรวงเกษตรฯ เพื่อเป็นค่าใช้จ่ายในการดำเนินมาตรการป้องกันแก้ไขปัญหาลำไย ปี ๒๕๕๔ รวม ๓ มาตรการ ประกอบด้วย ๑) มาตรการเร่งรัดการกระจายผลผลิตภายในประเทศ ๒) มาตรการส่งเสริมการแปรรูปลำไย และ ๓) การประชาสัมพันธ์ส่งเสริมการบริโภคภายในประเทศ ระยะเวลาดำเนินการ กรกฎาคม - ตุลาคม ๒๕๕๔ ระยะเวลาโครงการ กรกฎาคม ๒๕๕๔ - มิถุนายน ๒๕๕๕

พืชผัก มะนาว ผลผลิตมีออกสู่ตลาดอย่างต่อเนื่อง ราคามีแนวโน้มอ่อนตัว ปัจจุบัน (สัปดาห์ที่ ๒ เดือนก.ค.๕๔) ราคามะนาวในแหล่งผลิต จ.เพชรบุรี (ขนาดกลางถึงใหญ่) เฉลี่ยผลละ ๐.๒๐ - ๐.๒๐ บาท

๓.๓ กลุ่มสินค้าที่ต้องนำเข้า สถานการณ์สินค้าที่สำคัญมีดังนี้

- **ถั่วเหลือง** ผลผลิตถั่วเหลืองโลกฤดูใหม่ ปี ๒๕๕๔/๕๕ USDA คาดว่าจะมีประมาณ ๒๖๑.๔๕๓ ล้านตัน น้อยกว่าปีที่ผ่านมา (๒๖๓.๖๙๓ ล้านตัน) ประมาณ ๒.๒๔๐ ล้านตัน (-๐.๘๕%) ในขณะที่ความต้องการใช้เพิ่มขึ้นจาก ๒๒๓.๘๐๙ ล้านตัน ในปี ๒๕๕๓/๕๔ เป็น ๒๓๒.๓๕๕ ล้านตัน ในปี ๒๕๕๔/๕๕ เพิ่มขึ้นประมาณ ๘.๕๔๖ ล้านตัน (+๓.๘๒%) เป็นที่สังเกตว่าในปีนี้มีผลผลิตของสหรัฐฯ จะมีเพียง ๘๗.๗๗๐

ล้านตัน น้อยกว่าปีที่ผ่านมาประมาณ ๒.๘๔๐ ล้านตัน ในขณะที่อาร์เจนตินา(ผู้ปลูกรายใหญ่อันดับ ๓ ของโลก) จะมีผลผลิตเพิ่มขึ้นประมาณ ๓.๕๐๐ ล้านตัน สำหรับภาวะการค้า จีนยังคงเป็นผู้นำเข้าถั่วเหลืองรายใหญ่ของโลก โดยนำเข้าจากสหรัฐฯ มากสุด ปัจจุบันจีนได้สั่งซื้อรวมกับปริมาณที่นำเข้าจากสหรัฐฯ แล้วมีประมาณ ๒๕.๙ ล้านตัน คิดเป็นร้อยละ ๖๑.๖๙ ของปริมาณที่สหรัฐฯคาดว่าจะส่งออก (๔๑.๘ ล้านตัน) สำหรับการผลิตถั่วเหลืองของไทยปี ๒๕๕๔/๕๕ จะผลิตได้ประมาณ ๐.๑๗๖ ล้านตัน แบ่งเป็น ถั่วเหลืองฤดูฝน ๐.๐๕๒ ล้านตัน และถั่วเหลืองฤดูแล้ง ๐.๑๒๔ ล้านตัน ในขณะที่ความต้องการใช้คาดว่าจะมีประมาณ ๒.๐๗๕ ล้านตัน เกษตรกรในบางพื้นที่เริ่มเก็บเกี่ยวผลผลิตออกสู่ตลาดได้บ้างแล้ว และจะออกมากช่วงเดือนสิงหาคม - กันยายน แต่จะมีความชื้นสูง ราคาที่เกษตรกรขายได้มีแนวโน้มอ่อนตัวลงตามคุณภาพแต่ยังอยู่ในเกณฑ์ดี สำหรับราคาเมล็ดถั่วเหลืองขายส่งตลาด กทม. เกรดสกัดน้ำมัน (ณ ๑๔ ก.ค.๕๔) กก.ละ ๑๖.๐๐ - ๑๖.๒๐ บาท ต่ำกว่าราคาเฉลี่ยในเดือนที่ผ่านมาเฉลี่ย กก.ละ ๐.๑๑ บาท

- **กากถั่วเหลือง** ผลผลิตกากถั่วเหลืองโลก ปี ๒๕๕๔/๕๕ USDA คาดว่าจะมีปริมาณ ๑๘๓.๒๒๐ ล้านตัน มากกว่าปีที่ผ่านมา (๑๗๖.๙๕๑ ล้านตัน) เมื่อรวมกับสต็อกปลายปียกมา จำนวน ๖.๕๗๔ ล้านตัน จะมีผลผลิตกากถั่วเหลืองประมาณ ๑๘๙.๗๙๔ ล้านตัน ในขณะที่ความต้องการใช้มีประมาณ ๑๘๑.๒๕๔ ล้านตัน สำหรับกากถั่ว ที่ประเทศไทยจะผลิตได้ใน ปี ๒๕๕๕ มีประมาณ ๑.๑๒๕ ล้านตัน แบ่งเป็นกากถั่ว ที่ผลิตจากเมล็ดถั่วเหลืองที่ปลูกในประเทศ ๐.๐๒๕ ล้านตัน และผลิตจากเมล็ดถั่วเหลืองนำเข้า ๑.๑๐๐ ล้านตัน ในขณะที่ต้องการใช้คาดว่าจะมีประมาณ ๓.๗๒๕ ล้านตัน จะต้องนำเข้าให้เพียงพอใช้อีกประมาณ ๒.๕ - ๒.๖ ล้านตัน ปัจจุบัน (๑๔ ก.ค.๕๔) ราคาขายส่งกากถั่ว ที่ผลิตจากเมล็ดในประเทศ กก.ละ ๑๓.๓๕ - ๑๓.๕๐ บาท อ่อนตัวลงจากราคาเฉลี่ยในเดือนที่ผ่านมา(๑๔.๓๗ บาท) ร้อยละ ๖.๕๘ ส่วนกากถั่ว ที่ผลิตจากเมล็ดนำเข้าราคา กก.ละ ๑๓.๐๐ - ๑๓.๑๕ บาท ปรับตัวสูงขึ้นจากเดือนที่ผ่านมา (๑๑.๙๑ บาท/กก.) ร้อยละ ๙.๘๒

- **ปลาป่น** ผลผลิตปลาป่นในปี ๒๕๕๔ คาดว่าจะมีประมาณ ๐.๔๘๐ ล้านตัน น้อยกว่าปีที่ผ่านมา (๐.๕๐๕ ล้านตัน) ร้อยละ ๔.๙๕ และใกล้เคียงกับปริมาณความต้องการใช้ในประเทศที่คาดว่าจะมีประมาณ ๐.๔๖๘ ล้านตัน ส่วนที่เหลือส่งออกขายในตลาดต่างประเทศ การผลิตปลาป่นของไทยยังคงมีปัญหาขาดแคลนวัตถุดิบและการใช้มีจำกัดเฉพาะบางชนิด (ใช้เลี้ยงกุ้ง ปลา) สำหรับการเลี้ยงสัตว์อื่นมีโปรตีนอื่นๆ ที่มีราคาต่ำกว่าทดแทนได้ ปัจจุบัน (๑๔ ก.ค.๕๔) ราคาปลาป่นอ่อนตัวลงเนื่องจากโรงงานอาหารสัตว์มีสต็อกเพียงพอแล้วจึงชะลอการซื้อ สำหรับปลาป่นโปรตีน ๖๐% ลงมา กลิ่นเบอร์ ๒ ราคา กก.ละ ๓๐.๑๐ บาท อ่อนตัวลงจากราคาเฉลี่ยเดือนมิถุนายน (กก.ละ ๓๐.๘๒ บาท) ร้อยละ ๑.๐๕

๔. มาตรการแก้ไขปัญหา/การช่วยเหลือผ่านกองทุนรวมเพื่อช่วยเหลือเกษตรกร

ในปีงบประมาณ ๒๕๕๔ คชก. (ณ ๑๐ มิ.ย.๕๔) ได้อนุมัติเงินกองทุนรวมฯ เพื่อดำเนินการช่วยเหลือสินค้าเกษตรด้านการตลาดไปแล้วเป็นจำนวนเงิน ๗๓๓.๗๒๒ ล้านบาท โดยดำเนินการในสินค้าเกษตรต่างๆ ดังนี้

- โครงการรับฝากข้าวเปลือกในยุ้งฉางเกษตรกรเพื่อรอการจำหน่าย ปีการผลิต ๒๕๕๒/๕๓ ของ ธ.ก.ส. วงเงิน ๒๖.๙๘๐ ล้านบาท (ค่าใช้จ่ายดำเนินการขนย้ายข้าวเปลือกออกจากยุ้งฉางของเกษตรกร)
- การประชาสัมพันธ์โครงการประกันรายได้เกษตรกรผู้ปลูกข้าว ปี ๒๕๕๓/๕๔ รอบที่ ๑ วงเงิน ๓๕ ล้านบาท
- โครงการจัดตลาดนัดข้าวเปลือกตามมาตรการรักษาเสถียรภาพราคาข้าว ปี ๒๕๕๓/๕๔ วงเงิน ๖.๕๐ ล้านบาท
- โครงการส่งเสริมและพัฒนาศักยภาพโรงสีภาคใต้ (เพิ่มเติม) วงเงิน ๒๒๖.๙๕ ล้านบาท

- โครงการรับจำนำลำไยอบแห้งปี ๒๕๕๕ (เพิ่มเติม) วงเงิน ๘,๔๐๘,๓๔๐ บาท
- โครงการช่วยเหลือสินค้าเกษตรที่มีปัญหาเร่งด่วน ปี ๒๕๕๔ - ๕๖ วงเงิน ๑๐๐ ล้านบาท
- โครงการป้องกันแก้ไขปัญหามลพิษภาคตะวันออก ปี ๒๕๕๔ วงเงิน ๑๔๐.๓๓๕ ล้านบาท
- โครงการป้องกันแก้ไขปัญหาลิ้นจี่ ปี ๒๕๕๔ วงเงิน ๒๖.๘๘ ล้านบาท
- โครงการป้องกันแก้ไขปัญหาลำไย ปี ๒๕๕๔ วงเงิน ๑๑๑.๑๖๙ ล้านบาท
- โครงการเพิ่มศักยภาพและลดต้นทุนการผลิตให้เกษตรกรผู้เลี้ยงไก่ไข่และสุกร วงเงิน

๕๑.๕๐ ล้านบาท

~~~~~

สำนักส่งเสริมการค้าสินค้าเกษตร  
กรกฎาคม ๒๕๕๔

| สินค้า                                      | ปี 2548   | ปี 2549   | ปี 2550   | ปี 2551   | ปี 2552   | ปี 2553   | ปี 2554 |
|---------------------------------------------|-----------|-----------|-----------|-----------|-----------|-----------|---------|
| 1 ข้าว                                      | 2,753.289 | 4,477.610 | 3,880.730 | 2,657.900 | 1,882.778 | 1,421.838 | 295.430 |
| 2 ข้าวโพดเลี้ยงสัตว์                        | 617.000   |           | 13.785    |           | 126.250   | 2.000     |         |
| 3 มันสำปะหลัง                               | 3,833.670 | 1,200.000 | 1,820.229 | 1,417.860 | 416.284   | 9.768     |         |
| 4 ปาล์มน้ำมัน                               |           |           |           |           | 48.978    |           |         |
| 5 มะพร้าว                                   |           |           |           |           |           |           |         |
| 6 กาแฟ                                      | 177.192   | 116.773   | 4.100     |           |           |           |         |
| 7 หอมแดง                                    |           |           | 125.000   |           |           | 82.400    |         |
| 8 กระเทียม                                  | 796.000   |           |           | 300.000   |           |           |         |
| 9 หอมหัวใหญ่                                |           |           |           |           |           |           |         |
| 10 ลูกเคียว                                 |           |           |           |           |           |           |         |
| 11 ไข่ไก่                                   |           | 70.000    |           |           |           |           |         |
| 12 ไข่เนื้อ                                 |           |           |           |           |           |           |         |
| 13 สุกกร                                    |           |           | 20.000    |           |           |           |         |
| 14 ปลาโอ                                    |           |           |           |           |           |           |         |
| 15 ปลาเบ็ด                                  |           |           |           |           |           |           |         |
| 16 กุ้งกุลาดำ                               | 300.000   |           |           |           |           |           |         |
| 17 กุ้งขาว, กุ้งก้ามกราม                    | 10.000    |           | 315.580   |           | 903.000   | 896.632   |         |
| 18 เกล็ดทะเล                                |           |           |           |           |           | 1.266     |         |
| 19 ปอ                                       |           |           |           |           |           |           |         |
| 20 ผลไม้                                    |           |           |           | 91.800    | 375.658   | 387.390   | 140.335 |
| 21 สับปะรด                                  |           | 100.000   |           |           |           |           |         |
| 22 ทุเรียน                                  |           |           |           |           |           |           |         |
| 23 ลิ้นจี่                                  |           |           |           |           | 46.110    | 56.660    | 26.880  |
| 24 ลำไย                                     | 708.968   | 659.705   | 254.810   | 33.720    | 610.700   | 266.680   | 119.577 |
| 25 เงาะ                                     | 32.000    |           |           |           |           |           |         |
| 26 มังคุด                                   |           |           |           |           |           |           |         |
| 27 เงาะ มังคุด ทุเรียน                      |           |           |           |           |           |           |         |
| 28 ลองกอง                                   | 366.700   |           |           |           |           |           |         |
| 29 มะละกอ                                   |           |           |           |           |           |           |         |
| 30 มะนาว                                    |           |           |           |           |           |           |         |
| 31 พริกแห้ง                                 |           |           |           |           |           |           |         |
| 32 อ้อยและน้ำตาลทราย                        |           |           |           |           |           |           |         |
| 33 น้ำมันคิบบ                               |           |           |           |           |           |           |         |
| 34 อื่นๆ (เรียงด้วย)                        |           | 300.000   |           |           |           |           | 100.000 |
| 35 เครื่องอุปฯ                              |           |           |           |           |           |           |         |
| 36 เคาอบลำไย                                |           |           |           |           |           |           |         |
| 37 มาตรฐานลำไย                              |           |           |           |           |           |           |         |
| 38 พัฒนาคุณภาพมันฯ                          |           |           |           |           |           |           |         |
| 39 เพิ่มศักยภาพฯ ผู้เลี้ยง<br>ไก่ไข่และสุกร |           |           |           |           |           |           | 51.500  |
| รวมทั้งสิ้น                                 | 9,594.819 | 6,924.088 | 6,434.234 | 4,501.280 | 4,409.758 | 3,124.634 | 733.722 |

\* หมายเหตุ : xu 2548 ใช้เงินทุน 8,070.249 ล้านบาท และเงินงบกลาง 1,524.570 ล้านบาท

สำนักส่งเสริมการค้าสินค้าเกษตร

ราคาเฉลี่ยสินค้าเกษตรสำคัญที่เกษตรกรขายได้ ปี 2549 - 2554

F: ราคา F: ราคาเฉลี่ยจัดกลุ่ม 50 D:AO 9

| ปี              | สินค้า                               | ราคาเฉลี่ย |            |           |         |             |        |         |        |        |         |        |        |         |        |        |         |               |
|-----------------|--------------------------------------|------------|------------|-----------|---------|-------------|--------|---------|--------|--------|---------|--------|--------|---------|--------|--------|---------|---------------|
|                 |                                      | ปี 2549    |            |           | ปี 2550 |             |        | ปี 2551 |        |        | ปี 2552 |        |        | ปี 2553 |        |        | ปี 2554 |               |
|                 |                                      | เฉลี่ย     | สูงสุด     | ต่ำสุด    | เฉลี่ย  | สูงสุด      | ต่ำสุด | เฉลี่ย  | สูงสุด | ต่ำสุด | เฉลี่ย  | สูงสุด | ต่ำสุด | เฉลี่ย  | สูงสุด | ต่ำสุด | มิ.ย.   | (14 ก.ค.)     |
| 1               | กลุ่มสินค้าผลิตเพื่อการส่งออก        |            |            |           |         |             |        |         |        |        |         |        |        |         |        |        |         |               |
|                 | ข้าวเปลือกนาปรัง (บาท/ตัน)           | 6,537      | 6,757      | 5,803     | 6,197   | 6,268       | 6,137  | 12,165  | 13,445 | 10,478 | 9,665   | 10,144 | 8,438  | 8,127   | 8,793  | 7,641  | 8,300   | 8,500-9,300   |
|                 |                                      |            | มี.ค.      | ต.ค.      |         | เม.ย.       | มี.ค.  |         | เม.ย.  | มี.ค.  |         | ก.ค.   | ต.ค.   |         | มี.ค.  | เม.ย.  |         |               |
|                 | ข้าวเปลือกนาปี (บาท/ตัน)             | 6,495      | 5,987      | 6,788     | 6,468   | 6,746       | 6,268  | 8,410   | 9,445  | 6,805  | 9,593   | 10,500 | 8,323  | 9,321   | 9,931  | 8,800  | -       | -             |
|                 |                                      | พ.ย.       | ม.ค.-มี.ค. |           | ธ.ค.    | ม.ค.        |        | ธ.ค.    | ม.ค.   |        | ธ.ค.    | ต.ค.   |        | ม.ค.    | พ.ย.   |        |         |               |
|                 | ข้าวเปลือกหอมมะลิ (บาท/ตัน)          | 8,392      | 9,023      | 7,500     | 9,092   | 10,297      | 8,680  | 13,998  | 18,576 | 10,500 | 14,545  | 15,649 | 13,575 | 14,015  | 14,984 | 12,983 | 13,242  | 13,100-14,900 |
|                 |                                      |            | ก.ย.       | ม.ค.      |         | ธ.ค.        | ม.ค.   |         | พ.ค.   | ม.ค.   |         | ก.ย.   | ม.ค.   |         | ม.ค.   | มี.ย.  |         |               |
|                 | ข้าวเปลือกเหนียว (บาท/ตัน)           | 8,595      | 10,567     | 6,774     | 11,593  | 12,700      | 9,041  | 8,654   | 12,664 | 6,120  | 8,249   | 11,921 | 7,331  | 14,047  | 19,824 | 11,773 | 16,117  | 16,500-16,900 |
|                 |                                      |            | พ.ย.       | ม.ค.      |         | ก.ค.-ต.ค.   | ธ.ค.   |         | เม.ย.  | พ.ย.   |         | ธ.ค.   | พ.ค.   |         | ต.ค.   | มี.ค.  |         |               |
| 2 <sup>1/</sup> | หัวมันสำปะหลัง สดคละ (บาท/กก.)       | 1.18       | 1.40       | 0.94      | 1.28    | 1.79        | 0.87   | 1.92    | 2.23   | 1.53   | 1.20    | 1.40   | 1.11   | 2.06    | 2.95   | 1.24   | 2.20    | 2.04          |
|                 |                                      |            | ธ.ค.       | ธ.ค.-ก.ย. |         | ก.ย.        | ต.ค.   |         | เม.ย.  | ก.ย.   |         | ต.ค.   | พ.ค.   |         | ธ.ค.   | ต.ค.   |         |               |
| 3               | ยางพารา แผ่นดิบชั้น 3 (บาท/กก.)      | 68.19      | 93.45      | 47.98     | 68.97   | 74.79       | 61.96  | 76.55   | 99.68  | 34.09  | 56.36   | 81.02  | 41.93  | 102.70  | 126.11 | 89.21  | 134.98  | 122.68        |
|                 |                                      |            | มี.ย.      | พ.ย.      |         | พ.ย.        | ก.ค.   |         | ก.ค.   | ธ.ค.   |         | ธ.ค.   | ม.ค.   |         | ธ.ค.   | ม.ค.   |         |               |
| 4               | ไก่เนื้อ หน้าโรงฆ่า (บาท/กก.)        | 28.17      | 34.00      | 22.98     | 33.16   | 37.50       | 25.57  | 37.83   | 44.45  | 29.91  | 37.30   | 40.68  | 31.00  | 40.11   | 46.72  | 34.65  | 50.18   | 40.00-41.00   |
|                 |                                      |            | ม.ค.       | ก.ย.      |         | ธ.ค.        | ม.ค.   |         | ธ.ค.   | ต.ค.   |         | ก.ย.   | มี.ค.  |         | พ.ค.   | ต.ค.   |         |               |
| 5               | กุ้งกุลาดำ ขนาด 50 ตัว/กก. (บาท/กก.) | 166        | 210        | 125       | 145     | 155         | 138    | -       | -      | -      | -       | -      | -      | -       | -      | -      | -       | -             |
|                 |                                      |            | ม.ค.       | ธ.ค.      |         | เม.ย.-มี.ย. | ม.ค.   |         |        |        |         |        |        |         |        |        |         |               |
| 6               | สับปะรด โรงงานรับซื้อ (บาท/กก.)      | 2.45       | 3.34       | 1.37      | 4.41    | 5.35        | 3.10   | 4.54    | 6.10   | 3.12   | 5.05    | 5.97   | 3.37   | 5.58    | 6.21   | 4.38   | 4.81    | 5.00          |
|                 |                                      |            | ธ.ค.       | มี.ย.     |         | ต.ค.        | ม.ค.   |         | ก.ย.   | พ.ค.   |         | ธ.ค.   | ม.ค.   |         | ธ.ค.   | ม.ค.   |         |               |

| ปี              | สินค้า                                               | ราคาเฉลี่ย |        |        |         |        |                  |         |        |        |         |        |        |         |             |        |         |             |
|-----------------|------------------------------------------------------|------------|--------|--------|---------|--------|------------------|---------|--------|--------|---------|--------|--------|---------|-------------|--------|---------|-------------|
|                 |                                                      | ปี 2549    |        |        | ปี 2550 |        |                  | ปี 2551 |        |        | ปี 2552 |        |        | ปี 2553 |             |        | ปี 2554 |             |
|                 |                                                      | เฉลี่ย     | สูงสุด | ต่ำสุด | เฉลี่ย  | สูงสุด | ต่ำสุด           | เฉลี่ย  | สูงสุด | ต่ำสุด | เฉลี่ย  | สูงสุด | ต่ำสุด | เฉลี่ย  | สูงสุด      | ต่ำสุด | ม.ย.    | (14 ก.ค.)   |
|                 | กลุ่มสินค้าผลิตเพื่อบริโภคภายในประเทศ                |            |        |        |         |        |                  |         |        |        |         |        |        |         |             |        |         |             |
| 7 <sup>2/</sup> | ข้าวโพดเลี้ยงสัตว์ (ความชื้นไม่เกิน 14.5%) (บาท/กก.) | 5.28       | 5.83   | 4.70   | 6.81    | 7.28   | 5.99             | 7.85    | 9.85   | 6.13   | 6.13    | 6.83   | 5.09   | 7.97    | 8.74        | 6.93   | 8.13    | 8.06        |
|                 |                                                      |            | ธ.ค.   | มี.ค.  |         | ต.ค.   | ส.ค.             |         | ก.ค.   | ธ.ค.   |         | ธ.ค.   | ก.ย.   |         | ก.ค.        | ม.ค.   |         |             |
| 8               | กาแฟ (บาท/กก.)                                       | 39.77      | 43.66  | 33.66  | 46.29   | 47.11  | 44.78            | 62.65   | 68.61  | 57.79  | 62.30   | 70.45  | 45.00  | 54.73   | 61.12       | 50.00  | -       | -           |
|                 |                                                      |            | ก.พ.   | ธ.ค.   |         | ม.ค.   | ธ.ค.             |         | ก.พ.   | ธ.ค.   |         | ก.พ.   | ต.ค.   |         | ก.พ.        | พ.ย.   |         |             |
| 9               | ปาล์มทะลาย คุณภาพเปอร์เซ็นต์น้ำมัน 1 (บาท/กก.)       | 2.69       | 3.33   | 2.05   | 4.24    | 5.54   | 3.27             | 4.56    | 6.05   | 2.88   | 3.99    | 4.70   | 3.14   | 4.83    | 7.40        | 3.63   | 5.91    | 5.20        |
|                 |                                                      |            | ธ.ค.   | เม.ย.  |         | ธ.ค.   | ม.ค.             |         | ม.ค.   | พ.ย.   |         | พ.ค.   | มี.ค.  |         | ธ.ค.        | เม.ย.  |         |             |
| 10              | มะพร้าว ผลใหญ่แห้งทั้งเปลือก (บาท/ผล)                | 5.87       | 7.29   | 4.32   | 4.22    | 5.50   | 3.25             | 5.96    | 6.99   | 4.45   | 5.81    | 6.73   | 5.07   | 6.49    | 11.90       | 5.22   | 21.98   | 21.00-21.50 |
|                 |                                                      |            | มี.ค.  | ก.ย.   |         | ม.ค.   | ส.ค.             |         | ธ.ค.   | ม.ค.   |         | ม.ค.   | ก.ย.   |         | ธ.ค.        | ม.ค.   |         |             |
| 11 <sup>3</sup> | หอมหัวใหญ่ เบอร์ 1 (บาท/กก.)                         | 14.73      | 19.25  | 6.02   | 7.33    | 14.87  | 5.13             | -       | -      | -      | -       | -      | -      | -       | -           | -      | -       | -           |
|                 |                                                      |            | ธ.ค.   | ก.พ.   |         | ม.ค.   | มี.ค.            |         |        |        |         |        |        |         |             |        |         |             |
| 12              | หอมแดง แห้งใหญ่คละ (บาท/กก.)                         | 22.09      | 32.78  | 16.42  | 10.04   | 17.95  | 4.95             | -       | -      | -      | -       | -      | -      | -       | -           | -      | -       | -           |
|                 |                                                      |            | ก.ย.   | ม.ค.   |         | ม.ค.   | เม.ย.            |         |        |        |         |        |        |         |             |        |         |             |
| 13              | กระเทียม แห้งใหญ่คละ (บาท/กก.)                       | 27.52      | 58.32  | 25.60  | 34.60   | 53.99  | 29.77            | -       | -      | -      | -       | -      | -      | -       | -           | -      | -       | -           |
|                 |                                                      |            | พ.ย.   | มี.ค.  |         | ม.ค.   | ก.พ.             |         |        |        |         |        |        |         |             |        |         |             |
| 14              | สุกร ขายส่ง ตลาดกทม. (บาท/กก.)                       | 45.91      | 50.55  | 37.20  | 39.97   | 46.17  | 30.98            | 54.38   | 58.79  | 48.05  | 57.29   | 62.06  | 53.17  | 58.34   | 61.50       | 52.25  | 69.50   | 71.00-72.00 |
|                 |                                                      |            | ม.ค.   | ธ.ค.   |         | ส.ค.   | ม.ค.             |         | มี.ค.  | ม.ค.   |         | เม.ย.  | ต.ค.   |         | มี.ค.-มี.ย. | ธ.ค.   |         |             |
| 15              | ไข่ไก่สด คละ (บาท/ฟอง)                               | 1.70       | 1.84   | 1.50   | 1.92    | 2.17   | 1.74             | 2.23    | 2.48   | 1.76   | 2.27    | 2.60   | 1.84   | 2.55    | 2.79        | 2.08   | 2.96    | 2.90-3.00   |
|                 |                                                      |            | พ.ย.   | ก.พ.   |         | ก.ย.   | มี.ค.-เม.ย.,ธ.ค. |         | มี.ค.  | ม.ค.   |         | ส.ค.   | ม.ค.   |         | ก.ค.        | ม.ค.   |         |             |
| 16              | เกลือทะเล (บาท/ตัน)                                  | 765        | 839    | 667    | 923     | 1,111  | 539              | 1,804   | 2,533  | 961    | 1,575   | 2,114  | 1,003  | 977     | 1,303       | 807    | 1,771   | -           |
|                 |                                                      |            | ธ.ค.   | มี.ย.  |         | ต.ค.   | เม.ย.            |         | ธ.ค.   | ก.พ.   |         | มี.ย.  | ก.พ.   |         | ก.พ.        | มี.ย.  |         |             |

|    | สินค้า                                                        | ราคาเฉลี่ย |        |        |         |        |        |         |        |        |         |        |        |         |           |           |         |             |
|----|---------------------------------------------------------------|------------|--------|--------|---------|--------|--------|---------|--------|--------|---------|--------|--------|---------|-----------|-----------|---------|-------------|
|    |                                                               | ปี 2549    |        |        | ปี 2550 |        |        | ปี 2551 |        |        | ปี 2552 |        |        | ปี 2553 |           |           | ปี 2554 |             |
|    |                                                               | เฉลี่ย     | สูงสุด | ต่ำสุด | เฉลี่ย  | สูงสุด | ต่ำสุด | เฉลี่ย  | สูงสุด | ต่ำสุด | เฉลี่ย  | สูงสุด | ต่ำสุด | เฉลี่ย  | สูงสุด    | ต่ำสุด    | มิ.ย.   | (14 ก.ค.)   |
| 17 | กลุ่มสินค้าที่ต้องนำเข้า<br>ถั่วเหลือง ชนิดคละ (บาท/กก.)      | 10.47      | 11.18  | 10.04  | 11.56   | 15.28  | 9.75   | 17.51   | 20.25  | 15.83  | 14.37   | 15.22  | 12.68  | 14.42   | 15.00     | 13.65     | 0.00    | 16.00-16.20 |
|    |                                                               |            | ธ.ค.   | พ.ค.   |         | ธ.ค.   | มิ.ย.  |         | ก.ค.   | ธ.ค.   |         | ธ.ค.   | ต.ค.   |         | ม.ค.      | มี.ค.     |         |             |
| 18 | กากถั่วเหลือง ผลิตจากเมล็ดในประเทศ<br>ขายส่ง กทม. (บาท/กก.)   | 10.79      | 11.33  | 10.46  | 12.79   | 17.10  | 10.92  | 17.58   | 20.18  | 13.00  | 16.98   | 18.00  | 14.39  | 16.30   | 17.55     | 15.05     | 14.37   | 13.35-13.50 |
|    |                                                               |            | เม.ย.  | ก.พ.   |         | ธ.ค.   | ม.ค.   |         | ก.ค.   | ธ.ค.   |         | มิ.ย.  | ม.ค.   |         | ก.พ.-พ.ค. | ธ.ค.-ก.ย. |         |             |
| 19 | ปลาป่น โปรตีน 60 % ขึ้นไป กลิ่นเบอร์ 1<br>ตลาด กทม. (บาท/กก.) | 28.29      | 32.84  | 23.53  | 25.80   | 28.14  | 23.21  | 30.74   | 35.95  | 26.08  | 31.72   | 36.09  | 25.80  | 30.69   | 34.81     | 25.35     | 31.42   | 31.10       |
|    |                                                               |            | ส.ค.   | ธ.ค.   |         | ธ.ค.   | ม.ค.   |         | ส.ค.   | ธ.ค.   |         | ส.ค.   | มี.ค.  |         | มี.ค.     | พ.ย.      |         |             |

หมายเหตุ

<sup>1/</sup> ปีการผลิต เริ่มตั้งแต่ ต.ค. - ก.ย.

<sup>2/</sup> ปีการผลิต เริ่มตั้งแต่ ก.ค. - มิ.ย.

<sup>3/</sup> ปีการผลิต เริ่มตั้งแต่ พ.ย. - เม.ย.

\* ตลาดปิดทำการในช่วงเทศกาลตรุษจีน



## การชดเชยรายได้ให้เกษตรกรตามโครงการประกันรายได้ ปี 2553/54

## ข้าวเปลือกกนาปี (รอบที่ 2)

| ชนิดข้าว<br>ราคาเกณฑ์กลาง ณ | ข้าวเปลือกหอมมะลิ |       | ข้าวเปลือกหอมจังหวัด |       | ข้าวเปลือกปทุมธานี         |       | ข้าวเปลือกเจ้า             |       | ข้าวเปลือกเหนียว           |       |
|-----------------------------|-------------------|-------|----------------------|-------|----------------------------|-------|----------------------------|-------|----------------------------|-------|
|                             | -                 |       | -                    |       | ราคาประกันฯ 11,500 บาท/กก. |       | ราคาประกันฯ 11,000 บาท/กก. |       | ราคาประกันฯ 10,000 บาท/กก. |       |
|                             | เกณฑ์กลาง         | ชดเชย | เกณฑ์กลาง            | ชดเชย | เกณฑ์กลาง                  | ชดเชย | เกณฑ์กลาง                  | ชดเชย | เกณฑ์กลาง                  | ชดเชย |
| 7 มีนาคม 2554               | -                 | -     | -                    | -     | 10,550                     | 950   | 8,871                      | 2,129 | 15,064                     | -     |
| 14 มีนาคม 2554              | -                 | -     | -                    | -     | 10,203                     | 1,297 | 8,612                      | 2,388 | 15,239                     | -     |
| 21 มีนาคม 2554              | -                 | -     | -                    | -     | 10,128                     | 1,372 | 8,467                      | 2,533 | 15,182                     | -     |
| 28 มีนาคม 2554              | -                 | -     | -                    | -     | 9,936                      | 1,564 | 8,310                      | 2,690 | 14,973                     | -     |
| 4 เมษายน 2554               | -                 | -     | -                    | -     | 9,378                      | 2,122 | 8,056                      | 2,944 | 14,781                     | -     |
| 11 เมษายน 2554              | -                 | -     | -                    | -     | 9,300                      | 2,200 | 8,092                      | 2,908 | 14,733                     | -     |
| 25 เมษายน 2554              | -                 | -     | -                    | -     | 9,421                      | 2,079 | 8,165                      | 2,835 | 14,726                     | -     |
| 2 พฤษภาคม 2554              | -                 | -     | -                    | -     | 9,267                      | 2,233 | 8,182                      | 2,818 | 14,392                     | -     |
| 9 พฤษภาคม 2554              | -                 | -     | -                    | -     | 9,217                      | 2,283 | 8,188                      | 2,812 | 13,809                     | -     |
| 16 พฤษภาคม 2554             | -                 | -     | -                    | -     | 9,058                      | 2,442 | 8,164                      | 2,836 | 13,551                     | -     |
| 23 พฤษภาคม 2554             | -                 | -     | -                    | -     | 9,044                      | 2,456 | 8,138                      | 2,862 | 13,837                     | -     |
| 30 พฤษภาคม 2554             | -                 | -     | -                    | -     | 9,088                      | 2,412 | 8,071                      | 2,929 | 13,847                     | -     |
| 6 มิถุนายน 2554             | -                 | -     | -                    | -     | 9,262                      | 2,238 | 8,197                      | 2,803 | 13,843                     | -     |
| 13 มิถุนายน 2554            | -                 | -     | -                    | -     | 9,672                      | 1,828 | 8,387                      | 2,613 | 13,888                     | -     |
| 20 มิถุนายน 2554            | -                 | -     | -                    | -     | 10,286                     | 1,214 | 8,741                      | 2,259 | 13,878                     | -     |
| 27 มิถุนายน 2554            | -                 | -     | -                    | -     | 10,548                     | 952   | 9,071                      | 1,929 | 14,176                     | -     |

| ชนิดข้าว<br>ราคาเกณฑ์กลาง ณ | ข้าวเปลือกหอมมะลิ |       | ข้าวเปลือกหอมจังหวัด |       | ข้าวเปลือกปทุมธานี         |       | ข้าวเปลือกเจ้า             |       | ข้าวเปลือกเหนียว           |       |
|-----------------------------|-------------------|-------|----------------------|-------|----------------------------|-------|----------------------------|-------|----------------------------|-------|
|                             | -                 |       | -                    |       | ราคาประกันฯ 11,500 บาท/กก. |       | ราคาประกันฯ 11,000 บาท/กก. |       | ราคาประกันฯ 10,000 บาท/กก. |       |
|                             | เกณฑ์กลาง         | ชดเชย | เกณฑ์กลาง            | ชดเชย | เกณฑ์กลาง                  | ชดเชย | เกณฑ์กลาง                  | ชดเชย | เกณฑ์กลาง                  | ชดเชย |
| 4 กรกฎาคม 2554              | -                 | -     | -                    | -     | 10,389                     | 1,111 | 8,901                      | 2,099 | 14,292                     | -     |
| 11 กรกฎาคม 2554             | -                 | -     | -                    | -     | 10,296                     | 1,204 | 8,879                      | 2,121 | 14,776                     | -     |
| 18 กรกฎาคม 2554             | -                 | -     | -                    | -     | 10,633                     | 867   | 9,267                      | 1,733 | 14,921                     | -     |
| 25 กรกฎาคม 2554             | -                 | -     | -                    | -     | 10,753                     | 747   | 9,285                      | 1,715 | 15,048                     | -     |

การชดเชยรายได้ให้เกษตรกรตามโครงการประกันรายได้ ปี 2553/54

| ครั้งที่ | ราคาเกณฑ์กลาง ณ    | มันสำปะหลัง (เนื้อแป้ง 25%)<br>ราคาประกันฯ 1.90 บาท/กก. |               | ข้าวโพดเลี้ยงสัตว์ (ความชื้นไม่เกิน 14.5%)<br>ราคาประกันฯ 7.14 บาท/กก. |               |
|----------|--------------------|---------------------------------------------------------|---------------|------------------------------------------------------------------------|---------------|
|          |                    | เกณฑ์กลาง                                               | ชดเชยส่วนต่าง | เกณฑ์กลาง                                                              | ชดเชยส่วนต่าง |
| 1        | 1 กรกฎาคม 2553     | -                                                       | -             | 8.55                                                                   | -             |
| 2        | 16 กรกฎาคม 2553    | -                                                       | -             | 9.23                                                                   | -             |
| 3        | 1 สิงหาคม 2553     | -                                                       | -             | 8.15                                                                   | -             |
| 4        | 16 สิงหาคม 2553    | -                                                       | -             | 7.97                                                                   | -             |
| 5        | 1 กันยายน 2553     | -                                                       | -             | 8.46                                                                   | -             |
| 6        | 16 กันยายน 2553    | -                                                       | -             | 8.49                                                                   | -             |
| 7        | 1 ตุลาคม 2553      | 2.63                                                    | -             | 8.3                                                                    | -             |
| 8        | 16 ตุลาคม 2553     | 2.67                                                    | -             | 8.08                                                                   | -             |
| 9        | 1 พฤศจิกายน 2553   | 2.66                                                    | -             | 8.29                                                                   | -             |
| 10       | 16 พฤศจิกายน 2553  | 2.68                                                    | -             | 8.21                                                                   | -             |
| 11       | 1 ธันวาคม 2553     | 2.80                                                    | -             | 8.24                                                                   | -             |
| 12       | 16 ธันวาคม 2553    | 2.84                                                    | -             | 8.3                                                                    | -             |
| 13       | 1 มกราคม 2554      | 2.91                                                    | -             | 8.24                                                                   | -             |
| 14       | 16 มกราคม 2554     | 2.94                                                    | -             | 8.44                                                                   | -             |
| 15       | 1 กุมภาพันธ์ 2554  | 2.97                                                    | -             | 8.67                                                                   | -             |
| 16       | 16 กุมภาพันธ์ 2554 | 2.99                                                    | -             | 8.77                                                                   | -             |
| 17       | 1 มีนาคม 2554      | 3.01                                                    | -             | -                                                                      | -             |

| ครั้งที่ | ราคาเกณฑ์กลาง ณ  | มันสำปะหลัง (เชื้อแป้ง 25%)<br>ราคาประกันฯ 1.90 บาท/กก. |               | ข้าวโพดเลี้ยงสัตว์ (ความชื้นไม่เกิน 14.5%)<br>ราคาประกันฯ 7.14 บาท/กก. |               |
|----------|------------------|---------------------------------------------------------|---------------|------------------------------------------------------------------------|---------------|
|          |                  | เกณฑ์กลาง                                               | ชดเชยส่วนต่าง | เกณฑ์กลาง                                                              | ชดเชยส่วนต่าง |
| 18       | 16 มีนาคม 2554   | 3.06                                                    | -             | -                                                                      | -             |
| 19       | 1 เมษายน 2554    | 3.11                                                    | -             | -                                                                      | -             |
| 20       | 15 เมษายน 2554   | 3.07                                                    | -             | -                                                                      | -             |
| 21       | 1 พฤษภาคม 2554   | 3.02                                                    | -             | -                                                                      | -             |
| 22       | 16 พฤษภาคม 2554  | 2.90                                                    | -             | -                                                                      | -             |
| 23       | 1 มิถุนายน 2554  | 2.81                                                    | -             | -                                                                      | -             |
| 24       | 16 มิถุนายน 2554 | 2.69                                                    | -             | -                                                                      | -             |
| 25       | 1 กรกฎาคม 2554   | 2.53                                                    | -             | -                                                                      | -             |
| 26       | 16 กรกฎาคม 2554  | 2.49                                                    | -             | -                                                                      | -             |
|          |                  |                                                         |               |                                                                        |               |

## ๑. การผลิตและความต้องการใช้

|                                             | ๒๕๕๙/๕๐ | ๒๕๕๐/๕๑* | ๒๕๕๑/๕๒* | ๒๕๕๒/๕๓ | ๒๕๕๓/๕๔  | (พยากรณ์*) |
|---------------------------------------------|---------|----------|----------|---------|----------|------------|
| <b>ผลผลิตข้าว(ล้านตันข้าวเปลือก)</b>        |         |          |          |         |          |            |
| โลก                                         | ๖๓๖.๙๑๕ | ๖๕๕.๕๓๖  | ๖๗๘.๐๒๗  | ๖๖๖.๗๖๐ | ๖๘๑.๘๓๒* |            |
| ไทย                                         | ๒๙.๖๔๒  | ๓๒.๐๙๙   | ๓๑.๖๕๐   | ๓๒.๑๑๖  | ๓๔.๔๘๕   |            |
| - นาปี                                      | ๒๒.๘๔๐  | ๒๓.๓๐๘   | ๒๓.๒๓๕   | ๒๓.๒๕๓  | ๒๔.๓๔๓   |            |
| - นาปรัง                                    | ๖.๘๐๒   | ๘.๗๙๑    | ๘.๔๑๕    | ๘.๘๖๓   | ๑๐.๑๔๑   |            |
| <b>ความต้องการ</b>                          | ๑๕.๙๐๙  | ๑๖.๒๕๘   | ๑๗.๐๙๑   | ๑๘.๓๖๔  | ๑๘.๓๐๓   |            |
| <b>ส่งออก (มก.-ธค.) (ล้านตันข้าวสาร)</b>    | ๙.๕๕๗   | ๑๐.๐๑๑   | ๘.๕๙๓    | ๙.๐๔๗   | ๙.๕*     | (เป้าหมาย) |
| <b>มูลค่าส่งออก (ล้านบาท)</b>               | ๑๒๓,๗๒๘ | ๒๐๐,๘๙๒  | ๑๗๑,๗๑๙  | ๑๖๘,๖๓๔ | -        |            |
| <b>ปริมาณคงเหลือ</b>                        | ๗.๙๒๑   | -        | -        | -       | -        |            |
| * ข้อมูลพยากรณ์ของกระทรวงเกษตรสหรัฐฯ (USDA) |         |          |          |         |          |            |
| <b>ราคา (บาท/ตัน) (พย.- ตค.)</b>            |         |          |          |         |          | (พย.-มีย.) |
| - ข้าวเปลือกเจ้าหอมมะลิ                     | ๘,๘๔๓   | ๑๔,๒๒๘   | ๑๔,๑๖๔   | ๑๔,๑๐๖  | ๑๓,๒๘๘   |            |
| - ข้าวเปลือกเจ้านาปี ๕%                     | ๖,๑๗๕   | ๗,๐๓๙    | ๙,๕๒๑    | ๙,๗๐๑   | ๘,๖๒๙    |            |
| - ข้าวเปลือกเจ้าเหนียว                      | ๑๑,๘๐๕  | ๙,๑๑๙    | ๗,๕๗๑    | ๑๓,๒๙๙  | ๑๕,๔๐๓   |            |
| - ข้าวเปลือกเจ้านาปรัง (มก.-ธค.)            | ๖,๑๙๗   | ๑๒,๑๖๕   | ๙,๖๖๕    | ๘,๑๒๗   | ๘,๐๓๘    |            |
| <b>ต้นทุนการผลิต (บาท/ตัน)</b>              |         |          |          |         |          |            |
| ข้าวเปลือกหอมมะลิ                           | ๗,๓๑๕   | ๗,๘๒๖    | ๑๐,๗๓๕   | ๑๐,๒๒๔  | ๑๐,๗๙๑   |            |
| ข้าวเปลือกเจ้านาปี                          | ๔,๖๓๔   | ๔,๕๓๒    | ๗,๐๔๑    | ๖,๗๗๘   | ๗,๖๐๘    |            |
| ข้าวเปลือกเหนียว                            | ๖,๕๑๕   | ๖,๖๘๐    | ๘,๑๒๒    | ๘,๘๙๖   | ๙,๒๐๖    |            |
| ข้าวเปลือกนาปรัง                            | ๕,๐๗๔   | ๖,๖๙๖    | ๖,๖๔๐    | ๘,๐๔๕   | ๗,๕๕๐    |            |

๒. สถานการณ์การผลิต กระทรวงเกษตรและสหกรณ์พยากรณ์การผลิตข้าวนาปรัง ปีการผลิต ๒๕๕๔ ดังนี้  
พื้นที่เพาะปลูก ผลผลิตข้าวนาปรัง ปี ๒๕๕๔

| ภาค           | พื้นที่เพาะปลูก (ล้านไร่) |        |       | ผลผลิต (ล้านตัน) |        |       |
|---------------|---------------------------|--------|-------|------------------|--------|-------|
|               | ๒๕๕๓                      | ๒๕๕๔   | Δ %   | ๒๕๕๓             | ๒๕๕๔   | Δ %   |
| รวมทั้งประเทศ | ๑๕.๒๒๓                    | ๑๖.๑๐๒ | ๕.๗๘  | ๘.๘๖๓            | ๑๐.๑๔๑ | ๑๔.๔๓ |
| เหนือ         | ๕.๗๑๗                     | ๖.๑๙๑  | ๘.๓๐  | ๓.๓๕๖            | ๓.๘๓๒  | ๑๔.๑๙ |
| อีสาน         | ๓.๐๒๔                     | ๓.๐๓๒  | ๐.๒๙  | ๑.๕๓๕            | ๑.๖๔๐  | ๖.๘๓  |
| กลาง          | ๖.๑๔๕                     | ๖.๕๐๗  | ๕.๙๑  | ๓.๘๐๗            | ๔.๔๘๖  | ๑๗.๘๓ |
| ใต้           | ๐.๓๓๗                     | ๐.๓๗๑  | ๑๐.๐๑ | ๐.๑๖๔            | ๐.๑๘๓  | ๑๑.๓๐ |

ที่มา : สำนักงานเศรษฐกิจการเกษตร

กระทรวงเกษตรฯ คาดการณ์ข้าวเปลือกนาปรัง ปี ๒๕๕๔ มีพื้นที่เพาะปลูกมีประมาณ ๑๖.๑๐๒ ล้านไร่ เพิ่มขึ้นจากปีก่อนที่มีประมาณ ๑๕.๒๒๓ ล้านไร่ หรือเพิ่มขึ้นร้อยละ ๕.๗๘ และผลผลิตมีประมาณ ๑๐.๑๔๑ ล้านตันข้าวเปลือก เพิ่มขึ้นจากปีก่อนที่มีปริมาณ ๘.๘๖๒ ล้านตัน หรือร้อยละ ๑๔.๔๓ ผลผลิตเฉลี่ย ๖๓๐ กก./ไร่ เพิ่มขึ้นจากปีก่อนที่มีผลผลิตเฉลี่ย ๕๘๒ กก./ไร่ หรือร้อยละ ๘.๒๕ เนื่องจากเกษตรกรในภาคกลางและภาคเหนือตอนล่างได้ปลูกทดแทนพื้นที่เสียหายจากน้ำท่วมในฤดูนาปี ซึ่งผลผลิตออกสู่ตลาดในช่วงเดือน มิ.ย. ๕๔ ประมาณ ๐.๕๔๘ ล้านตันข้าวเปลือก หรือร้อยละ ๕.๔๐ ของผลผลิตข้าวนาปรัง

สำหรับการพยากรณ์ข้าวเปลือกนาปี ปี ๒๕๕๔/๕๕ มีพื้นที่เพาะปลูกมีประมาณ ๖๑.๙๔๖ ล้านไร่ เพิ่มขึ้นจากปีก่อนที่มีประมาณ ๖๑.๗๘๔ ล้านไร่ หรือร้อยละ ๐.๒๖ และผลผลิตมีประมาณ ๒๕.๑๓๖ ล้านตันข้าวเปลือก เพิ่มขึ้นจากปีก่อนที่มีปริมาณ ๒๔.๓๔๓ ล้านตันข้าวเปลือก หรือเพิ่มขึ้นร้อยละ ๓.๒๖ ผลผลิตเฉลี่ย ๔๐๖ กก./ไร่ เพิ่มขึ้นจากปีก่อนที่มีผลผลิตเฉลี่ย ๓๙๔ กก./ไร่ หรือร้อยละ ๓.๐๕

### ๓. ภาวะและราคาข้าว

ในช่วงเดือนมิถุนายน ๒๕๕๔ ราคามีความเคลื่อนไหวตามภาวะตลาด ดังนี้ ข้าวเปลือกหอมมะลิ (ชนิดสีได้ตันข้าว ๓๖ กรัม) ราคาข้าวสูงขึ้นจากตันละ ๑๒,๙๒๕ บาท เป็นตันละ ๑๓,๑๐๗ บาท และข้าวเปลือกเหนียว ๑๐% เมล็ดยาว ราคาสูงขึ้นจากตันละ ๑๕,๗๙๐ บาท เป็นตันละ ๑๖,๑๑๗ บาท ข้าวเปลือกเจ้า ๕% ราคาสูงขึ้นจากตันละ ๘,๐๔๕ บาท เป็นตันละ ๘,๓๐๐ บาท ตลาดยังมีความต้องการซื้ออย่างต่อเนื่อง ผลผลิตออกสู่ตลาดน้อย เพราะเป็นช่วงปลายฤดูนาปรัง ขณะที่ผู้ประกอบการค้ามีปริมาณผลผลิตในมือน้อยลง จึงรับซื้อในตลาดทั่วไปในปริมาณเพิ่มขึ้น ประกอบกับรัฐบาลยังดำเนินมาตรการประกันรายได้เกษตรกรผู้ปลูกข้าว ปี ๒๕๕๓/๕๔ รอบที่ ๒ ซึ่งราคาตลาดต่ำกว่าราคาประกันเกษตรกรจะได้รับชดเชยส่วนต่างกับราคาเกณฑ์กลางอ้างอิงที่ประกาศทุก ๗ วัน

### ๔. การส่งออก

หน่วย ปริมาณ: ล้านตัน  
มูลค่า : ล้านบาท

|                            | ปี ๒๕๕๐ | ปี ๒๕๕๑ | ปี ๒๕๕๒ | ปี ๒๕๕๓ | ปี ๒๕๕๔* |
|----------------------------|---------|---------|---------|---------|----------|
| ปริมาณการส่งออก (มค.- ธค.) | ๙.๕๕๗   | ๑๐.๐๑๑  | ๘.๕๕๓   | ๙.๐๔๗   | ๙.๕๕*    |
| ณ ๑ ม.ค. - ๓๐ มิ.ย.        | -       | -       | -       | ๔.๐๒๖   | ๖.๓๓๐    |
| มูลค่าส่งออก (มค.- ธค.)    | ๑๒๓,๗๐๐ | ๒๐๐,๘๙๒ | ๑๗๑,๗๑๙ | ๑๖๘,๖๓๔ | -        |
| ณ ๑ ม.ค. - ๓๐ มิ.ย.        | -       | -       | -       | ๗๘,๕๓๗  | ๑๐๗,๘๔๘  |

ปี ๒๕๕๔ กระทรวงพาณิชย์ปรับเป้าหมายการส่งออกข้าวมีปริมาณ ๙.๕๐ ล้านตันข้าวสาร ซึ่งรายงานส่งออกตั้งแต่วันที่ ๑ มค.- ๓๐ มิ.ย.๒๕๕๔ มีปริมาณ ๖.๓๓๐ ล้านตันข้าวสาร คิดเป็นร้อยละ ๖๗ ของเป้าหมายส่งออก และมูลค่าส่งออกรวม ๑๐๗,๘๔๘ ล้านบาท

### ๕. สภาพปัญหาและสาเหตุ

๕.๑ ผลผลิตส่วนใหญ่ออกสู่ตลาดพร้อมกันมากและกระจุกตัวในช่วงต้นฤดู จากการศึกษาตลาดโลกมีความต้องการข้าวและธัญพืชเพิ่มขึ้น ประเทศผู้ผลิตสำคัญประสบภัยธรรมชาติ จะส่งผลให้ราคาปรับตัวสูงขึ้น

๕.๒ การค้าข้าวในตลาดโลกราคามีแนวโน้มดีขึ้น เนื่องจากทั้งผู้ส่งออกและผู้นำเข้าสำคัญ เช่น จีน ไทย พม่า บังคลาเทศ มีผลผลิตเพิ่มขึ้น ส่วนอินเดียประสบภัยแล้งและเกิดพายุ มีผลผลิตลดลง

๕.๓ ราคาข้าวส่งออกมีผลต่อราคาภายในประเทศ หากราคาตลาดโลกสูงขึ้น ทำให้ราคาภายในประเทศสูงขึ้นตามไปด้วย

## ๖. มาตรการประกันรายได้เกษตรกรผู้ปลูกข้าว ปี ๒๕๕๓/๕๔

คณะกรรมการนโยบายข้าวแห่งชาติได้มีมติเมื่อวันที่ ๑๐ มิถุนายน ๒๕๕๓ และวันที่ ๑๗ สิงหาคม ๒๕๕๓ เห็นชอบหลักเกณฑ์และวิธีการดำเนินการประกันรายได้เกษตรกรผู้ปลูกข้าว ปี ๒๕๕๓/๕๔ รอบที่ ๑ ดังนี้

๖.๑ เป้าหมายและพื้นที่ดำเนินการ ประกันรายได้ข้าวเปลือกหอมมะลิ ข้าวเปลือกหอมจังหวัด ข้าวเปลือกปทุมธานี ๑ ข้าวเปลือกเจ้า และข้าวเปลือกเหนียว ในพื้นที่แหล่งเพาะปลูกทั่วประเทศ

๖.๒ ราคาและปริมาณประกันรายได้เกษตรกร กำหนดราคาและปริมาณประกันรายได้เกษตรกรผู้ปลูกข้าว ปี ๒๕๕๓/๕๔ รอบที่ ๑ ตามที่คณะ กชช.ด้านการผลิตเสนอ โดยให้กำหนดราคาและปริมาณ เช่นเดียวกับโครงการประกันรายได้เกษตรกรผู้ปลูกข้าว ปี ๒๕๕๒/๕๓ รอบที่ ๑ และรอบที่ ๒ เนื่องจากสถานการณ์ข้าวโดยทั่วไปไม่แตกต่างจากปีที่ผ่านมามากนัก โดยกำหนด ณ ความชื้นไม่เกิน ๑๕% ดังนี้ข้าวเปลือกหอมมะลิ ต้นละ ๑๕,๓๐๐ บาท ปริมาณครัวเรือนละไม่เกิน ๑๔ ตัน ข้าวเปลือกหอมจังหวัด ต้นละ ๑๔,๓๐๐ บาท ปริมาณครัวเรือนละไม่เกิน ๑๖ ตัน ข้าวเปลือกเจ้า ต้นละ ๑๐,๐๐๐ บาท ปริมาณครัวเรือนละ ไม่เกิน ๒๕ ตัน ข้าวเปลือกปทุมธานี ต้นละ ๑๑,๐๐๐ บาท ปริมาณ ครัวเรือนละไม่เกิน ๒๕ ตัน ข้าวเปลือกเหนียว ต้นละ ๙,๕๐๐ บาท ปริมาณครัวเรือนละไม่เกิน ๑๖ ตัน

๖.๓ ครม.มีมติเห็นชอบ ตามที่กชช.มีมติครั้งที่ ๑/๒๕๕๔ (๓๑ มค.๕๔) หลักเกณฑ์การดำเนินงานโครงการประกันรายได้เกษตรกรผู้ปลูกข้าว ปี ๒๕๕๓/๕๔ รอบที่ ๒ โดยให้เกษตรกรมาใช้สิทธิตั้งแต่ ๑ กพ. ๒๕๕๔ และราคาประกันรายได้เกษตรกรมีดังนี้ (๑) ข้าวเปลือกปทุมธานี ๑ ต้นละ ๑๑,๐๐๐ บาท ปริมาณครัวเรือนละ ๒๕ ตัน (๒) ข้าวเปลือกเจ้า ต้นละ ๑๐,๐๐๐ บาท ปริมาณครัวเรือนละ ๒๕ ตัน และ (๓) ข้าวเปลือกเหนียว ต้นละ ๑๐,๐๐๐ บาท ปริมาณครัวเรือนละ ๒๕ ตัน (เพิ่มจากรอบที่ ๑ ที่กำหนดราคาต้นละ ๙,๕๐๐ บาท และปริมาณครัวเรือนละ ๑๖ ตัน)

## ๗. ผลการดำเนินการ

โครงการประกันรายได้เกษตรกรผู้ปลูกข้าว ปี ๒๕๕๓/๕๔ (รอบที่ ๑) ถึง ณ วันที่ ๓๐ มิย.๒๕๕๔ มีเกษตรกรขึ้นทะเบียน จำนวน ๓,๘๗๗,๔๘๓ ราย ผ่านการประชาคม จำนวน ๓,๘๐๙,๓๖๔ ราย และทำสัญญากับ ธ.ก.ส. จำนวน ๓,๗๖๒,๓๗๖ ราย และ ธ.ก.ส.จ่ายเงินชดเชย เป็นจำนวน ๓๕,๙๘๔.๖๗๒ ล้านบาท

สำหรับรอบที่ ๒ ปี ๒๕๕๓/๕๔ ถึง ณ วันที่ ๓๐ มิย.๒๕๕๔ เกษตรกรขึ้นทะเบียนมีเกษตรกรขึ้นทะเบียน จำนวน ๙๐๖,๖๘๐ ราย ผ่านการประชาคม จำนวน ๘๙๐,๐๕๖ ราย และทำสัญญากับ ธ.ก.ส. จำนวน ๘๖๙,๒๗๑ ราย และ ธ.ก.ส.จ่ายเงินชดเชย เป็นจำนวน ๓๐,๐๓๔.๗๒๓ ล้านบาท

\*\*\*\*\*

สำนักส่งเสริมการค้าสินค้าเกษตร  
กรมการค้าภายใน  
กรกฎาคม ๕๔

## สรุปปริมาณการส่งออกข้าวออกไปต่างประเทศรายเดือน

หน่วย: ปริมาณ/เมตริกตัน

มูลค่า/ล้านบาท

| เดือน              | 2540             | 2541             | 2542             | 2543             | 2544             | 2545             | 2546             | 2547              | 2548             | 2549             | 2550             | 2551              | 2552             | 2553             | 2554             |
|--------------------|------------------|------------------|------------------|------------------|------------------|------------------|------------------|-------------------|------------------|------------------|------------------|-------------------|------------------|------------------|------------------|
| มค.                | 377,949          | 684,258          | 561,509          | 453,860          | 542,617          | 683,545          | 580,091          | 550,232           | 764,497          | 579,501          | 622,942          | 1,022,849         | 637,657          | 714,545          | 922,322          |
| กพ.                | 287,899          | 564,678          | 435,160          | 531,032          | 468,532          | 531,389          | 544,549          | 704,296           | 588,663          | 585,601          | 591,362          | 1,049,697         | 674,909          | 694,823          | 972,765          |
| มีค.               | 374,825          | 591,276          | 466,123          | 495,392          | 376,301          | 571,122          | 482,455          | 821,005           | 591,762          | 626,015          | 743,386          | 1,136,239         | 724,700          | 727,023          | 1,126,777        |
| <b>ไตรมาสแรก</b>   | <b>1,040,673</b> | <b>1,840,212</b> | <b>1,462,792</b> | <b>1,480,284</b> | <b>1,387,450</b> | <b>1,786,056</b> | <b>1,607,095</b> | <b>2,075,533</b>  | <b>1,944,922</b> | <b>1,791,117</b> | <b>1,957,690</b> | <b>3,208,785</b>  | <b>2,037,266</b> | <b>2,136,391</b> | <b>3,021,864</b> |
| เมย.               | 418,520          | 547,554          | 379,246          | 403,915          | 547,252          | 483,273          | 556,881          | 800,361           | 588,838          | 599,232          | 703,758          | 816,424           | 718,453          | 581,043          | 949,015          |
| พค.                | 396,191          | 427,058          | 473,077          | 557,074          | 634,543          | 646,631          | 586,875          | 831,376           | 597,570          | 665,334          | 683,554          | 1,006,026         | 807,154          | 691,965          | 1,195,871        |
| มิย.               | 473,177          | 495,114          | 537,306          | 396,904          | 611,925          | 498,500          | 532,499          | 946,430           | 588,818          | 659,296          | 729,510          | 954,388           | 859,166          | 617,007          | 1,163,803        |
| <b>ไตรมาสที่ 2</b> | <b>1,287,888</b> | <b>1,469,726</b> | <b>1,389,629</b> | <b>1,357,893</b> | <b>1,793,720</b> | <b>1,628,404</b> | <b>1,676,255</b> | <b>2,578,167</b>  | <b>1,775,226</b> | <b>1,923,862</b> | <b>2,116,822</b> | <b>2,776,838</b>  | <b>2,384,773</b> | <b>1,890,015</b> | <b>3,308,689</b> |
| กค.                | 425,167          | 529,767          | 615,205          | 544,933          | 523,064          | 533,432          | 684,057          | 1,003,889         | 561,690          | 553,948          | 624,703          | 890,492           | 649,865          | 680,932          |                  |
| สค.                | 412,798          | 525,671          | 632,679          | 493,681          | 699,300          | 574,400          | 699,916          | 738,805           | 628,221          | 525,788          | 641,321          | 790,060           | 724,961          | 587,445          |                  |
| กย.                | 462,548          | 416,133          | 623,196          | 521,024          | 722,541          | 565,366          | 633,782          | 879,905           | 560,741          | 624,922          | 836,384          | 709,319           | 728,394          | 839,410          |                  |
| <b>ไตรมาสที่ 3</b> | <b>1,300,513</b> | <b>1,471,571</b> | <b>1,871,080</b> | <b>1,559,638</b> | <b>1,944,905</b> | <b>1,673,198</b> | <b>2,017,755</b> | <b>2,622,599</b>  | <b>1,750,652</b> | <b>1,704,658</b> | <b>2,102,408</b> | <b>2,389,871</b>  | <b>2,103,220</b> | <b>2,107,787</b> |                  |
| ตค.                | 465,190          | 461,287          | 564,073          | 697,394          | 813,038          | 908,034          | 716,841          | 1,089,458         | 600,084          | 697,756          | 1,101,638        | 604,910           | 684,351          | 890,753          |                  |
| พย.                | 435,278          | 526,719          | 658,781          | 727,417          | 805,751          | 682,724          | 727,684          | 964,682           | 592,664          | 663,253          | 1,168,506        | 437,476           | 654,837          | 954,300          |                  |
| ธค.                | 742,667          | 639,340          | 767,664          | 776,768          | 800,503          | 567,222          | 851,784          | 809,786           | 640,798          | 640,010          | 1,110,318        | 593,154           | 728,383          | 1,068,140        |                  |
| <b>ไตรมาสที่ 4</b> | <b>1,643,135</b> | <b>1,627,346</b> | <b>1,990,518</b> | <b>2,201,579</b> | <b>2,419,292</b> | <b>2,157,980</b> | <b>2,296,309</b> | <b>2,863,926</b>  | <b>1,833,546</b> | <b>2,001,019</b> | <b>3,380,462</b> | <b>1,635,540</b>  | <b>2,067,571</b> | <b>2,913,193</b> |                  |
| <b>ปริมาณรวม</b>   | <b>5,272,209</b> | <b>6,408,855</b> | <b>6,714,019</b> | <b>6,599,394</b> | <b>7,545,367</b> | <b>7,245,638</b> | <b>7,597,414</b> | <b>10,140,225</b> | <b>7,304,346</b> | <b>7,420,656</b> | <b>9,557,382</b> | <b>10,011,034</b> | <b>8,592,830</b> | <b>9,047,386</b> | <b>6,330,553</b> |
| <b>มูลค่ารวม</b>   | <b>60,619</b>    | <b>85,394</b>    | <b>72,324</b>    | <b>68,102</b>    | <b>69,261</b>    | <b>67,193</b>    | <b>76,368</b>    | <b>110,376</b>    | <b>90,874</b>    | <b>97,349</b>    | <b>123,700</b>   | <b>200,892</b>    | <b>171,719</b>   | <b>168,634</b>   | <b>107,848</b>   |

ที่มา : สภาหอการค้าแห่งประเทศไทย (ตั้งแต่ปี 2541 - ปัจจุบันเป็นข้อมูลจากกรมการค้าต่างประเทศ)

กรมการค้าภายใน ภาครการค้าภายใน ารค้าภายใน



## ราคาข้าวเปลือกหอมมะลิ ที่โรงสีรับซื้อในส่วนภูมิภาค

FILE : PX004

หน่วย : บาท/ตัน

| ปี   | มค.    | กพ.    | มีค.   | เมย.   | พค.    | มิย.   | กค.    | สค.    | กย.    | ตค.    | พย.    | ธค.    | เฉลี่ย |
|------|--------|--------|--------|--------|--------|--------|--------|--------|--------|--------|--------|--------|--------|
| 2543 | 6,743  | 6,781  | 6,885  | 6,977  | 7,311  | 7,477  | 8,005  | 8,135  | 8,177  | 8,146  | 7,289  | 6,413  | 7,362  |
| 2544 | 6,583  | 6,389  | 6,085  | 6,140  | 5,933  | 5,750  | 5,711  | 5,170  | 4,929  | 5,151  | 4,867  | 4,822  | 5,628  |
| 2545 | 5,216  | 5,410  | 5,472  | 5,550  | 5,625  | 6,248  | 6,735  | 6,785  | 6,874  | 6,758  | 6,340  | 6,375  | 6,116  |
| 2546 | 6,425  | 6,778  | 7,560  | 7,850  | 7,990  | 8,340  | 8,465  | 8,818  | 9,315  | 8,950  | 7,980  | 8,665  | 8,095  |
| 2547 | 9,376  | 9,175  | 9,270  | 9,567  | 9,249  | 8,743  | 7,957  | 7,718  | 7,407  | 7,178  | 7,738  | 7,695  | 8,423  |
| 2548 | 7,885  | 7,959  | 8,001  | 7,999  | 7,909  | 7,689  | 7,696  | 8,000  | 8,014  | 7,863  | 7,683  | 7,600  | 7,858  |
| 2549 | 7,500  | 7,833  | 8,151  | 8,157  | 8,305  | 8,315  | 8,812  | 8,975  | 9,023  | 8,980  | 8,364  | 8,291  | 8,392  |
| 2550 | 8,680  | 8,788  | 8,930  | 8,955  | 8,913  | 8,961  | 9,033  | 9,025  | 9,058  | 9,118  | 9,348  | 10,297 | 9,092  |
| 2551 | 10,500 | 12,175 | 13,108 | 18,497 | 18,576 | 16,111 | 14,758 | 13,658 | 13,761 | 13,649 | 11,910 | 12,276 | 13,998 |
| 2552 | 13,575 | 14,061 | 14,246 | 14,254 | 13,998 | 14,067 | 15,006 | 15,380 | 15,649 | 15,546 | 13,894 | 14,862 | 14,545 |
| 2553 | 14,984 | 14,643 | 14,060 | 13,839 | 13,475 | 12,983 | 13,585 | 13,933 | 14,567 | 14,443 | 13,928 | 13,741 | 14,015 |
| 2554 | 13,502 | 13,358 | 12,831 | 12,913 | 12,925 | 13,107 |        |        |        |        |        |        | 13,106 |

หมายเหตุ : เป็นราคารับซื้อเฉลี่ยหน้าโรงสีจังหวัดสุรินทร์ อุดรธานี อุบลราชธานี และนครราชสีมา (ชนิดสีได้ตันข้าว 36 กรัม)

ราคาเดือนกรกฎาคม 2553 เป็นราคาเฉลี่ย ณ วันที่ 29 กค.53

## ราคาข้าวเปลือกเหนียว (เมล็ดยาว) ที่โรงสีรับซื้อในส่วนภูมิภาค

หน่วย : บาท/ตัน

| ปี   | มค.    | กพ.    | มีค.   | เมย.   | พค.    | มิย.   | กค.    | สค.    | กย.    | ตค.    | พย.    | ธค.    | เฉลี่ย |
|------|--------|--------|--------|--------|--------|--------|--------|--------|--------|--------|--------|--------|--------|
| 2543 | 4,667  | 4,549  | 4,528  | 4,706  | 4,831  | 4,828  | 5,068  | 5,203  | 5,208  | 5,295  | 5,111  | 4,997  | 4,916  |
| 2544 | 5,467  | 5,612  | 5,550  | 5,651  | 5,795  | 5,948  | 6,018  | 5,830  | 5,750  | 5,509  | 4,739  | 5,006  | 5,573  |
| 2545 | 5,063  | 5,124  | 5,112  | 5,374  | 5,657  | 5,781  | 5,913  | 6,155  | 6,293  | 6,073  | 5,568  | 5,236  | 5,612  |
| 2546 | 5,397  | 5,774  | 5,950  | 6,000  | 6,058  | 6,229  | 6,576  | 6,923  | 7,125  | 6,248  | 6,220  | 6,367  | 6,239  |
| 2547 | 6,730  | 6,510  | 6,514  | 6,669  | 6,742  | 6,600  | 6,600  | 6,540  | 6,209  | 5,940  | 6,100  | 5,945  | 6,425  |
| 2548 | 6,235  | 6,300  | 6,300  | 6,300  | 6,300  | 6,300  | 6,300  | 6,500  | 6,452  | 6,015  | 5,700  | 6,030  | 6,228  |
| 2549 | 6,774  | 6,979  | 7,200  | 7,331  | 7,500  | 7,679  | 9,100  | 9,464  | 10,020 | 10,262 | 10,567 | 10,258 | 8,595  |
| 2550 | 11,367 | 11,300 | 11,329 | 11,447 | 11,920 | 12,667 | 12,700 | 12,700 | 12,700 | 12,700 | 9,250  | 9,041  | 11,593 |
| 2551 | 8,691  | 8,860  | 9,862  | 12,664 | 10,279 | 9,293  | 8,698  | 7,903  | 7,582  | 6,991  | 6,120  | 6,902  | 8,654  |
| 2552 | 7,691  | 7,903  | 7,636  | 7,547  | 7,331  | 7,385  | 7,919  | 7,814  | 8,247  | 8,361  | 9,229  | 11,921 | 8,249  |
| 2553 | 12,105 | 12,060 | 11,773 | 12,163 | 13,077 | 13,398 | 14,934 | 15,805 | 16,295 | 16,824 | 15,966 | 14,164 | 14,047 |
| 2554 | 14,711 | 15,073 | 15,783 | 15,619 | 15,790 | 16,117 |        |        |        |        |        |        | 15,516 |

หมายเหตุ : เป็นราคารับซื้อเฉลี่ยหน้าโรงสีจังหวัดอุดรธานี กาฬสินธุ์ ขอนแก่น และชัยภูมิ

สำนักส่งเสริมการค้าสินค้าเกษตร

31 พฤษภาคม 2554

px(รวม)/Tophit/vv/d65

## ราคาข้าวเปลือกเจ้าในปี 5% ตลาดกลางก้านันทรัง/ท่าข้าวลาดยาว

FILE : PX003

หน่วย : บาท/ตัน

| ปี   | มค.    | กพ.    | มีค.  | เมย. | พค. | มิย. | กค. | สค. | กย. | ตค.   | พย.   | ธค.    | เฉลี่ย |       |
|------|--------|--------|-------|------|-----|------|-----|-----|-----|-------|-------|--------|--------|-------|
| 2543 | 4,824  | 4,975  |       |      |     |      |     |     |     |       |       |        | 4,550  | 4,783 |
| 2544 | 4,550  | 4,550  | 4,550 |      |     |      |     |     |     |       | 4,450 |        | 4,553  | 4,531 |
| 2545 | 4,624  | 4,761  | 4,650 |      |     |      |     |     |     | 4,750 | 4,750 |        | 4,700  | 4,706 |
| 2546 | 4,732  | 4,750  | 4,750 |      |     |      |     |     |     |       | 4,383 |        | 4,530  | 4,629 |
| 2547 | 4,727  |        |       |      |     |      |     |     |     |       | 6,090 |        | 6,250  | 5,689 |
| 2548 | 6,404  | 6,450  |       |      |     |      |     |     |     |       | 6,858 |        | 6,850  | 6,641 |
| 2549 | 6,850  | 6,850  | 6,850 |      |     |      |     |     |     |       | 6,168 |        | 6,250  | 6,594 |
| 2550 | 6,330  | 6,389  |       |      |     |      |     |     |     |       | 6,566 |        | 6,750  | 6,509 |
| 2551 | 6,773  | 7,838  |       |      |     |      |     |     |     |       | 9,400 |        | 9,400  | 8,353 |
| 2552 | 10,300 | 10,776 |       |      |     |      |     |     |     | 8,323 | 8,908 | 10,507 |        | 9,763 |
| 2553 | 9,796  | 9,565  |       |      |     |      |     |     |     |       | 8,769 |        | 8,870  | 9,250 |
| 2554 | 8,385  | 8,471  | 8,196 |      |     |      |     |     |     |       |       |        |        | 8,351 |

## ราคาข้าวเปลือกเจ้าในปี 5% ตลาดกลางจังหวัดพิษณุโลก

หน่วย : บาท/ตัน

| ปี   | มค.    | กพ.    | มีค.  | เมย.  | พค. | มิย. | กค. | สค. | กย. | ตค.   | พย.   | ธค.   | เฉลี่ย |
|------|--------|--------|-------|-------|-----|------|-----|-----|-----|-------|-------|-------|--------|
| 2543 | 4,850  | 4,958  | 4,799 | 4,472 |     |      |     |     |     |       | 4,715 | 4,132 | 4,654  |
| 2544 | 4,186  | 4,267  | 4,127 |       |     |      |     |     |     |       | 4,328 | 4,289 | 4,239  |
| 2545 | 4,405  | 4,650  | 4,650 | 4,650 |     |      |     |     |     | 4,706 | 4,627 | 4,475 | 4,595  |
| 2546 | 4,593  | 4,646  | 4,650 |       |     |      |     |     |     |       | 4,488 | 4,406 | 4,557  |
| 2547 | 4,680  |        |       |       |     |      |     |     |     |       | 5,775 | 5,885 | 5,447  |
| 2548 | 5,975  | 6,122  |       |       |     |      |     |     |     |       | 6,743 | 6,725 | 6,391  |
| 2549 | 6,725  | 6,725  | 6,725 |       |     |      |     |     |     |       | 5,806 | 6,000 | 6,396  |
| 2550 | 6,205  | 6,250  |       |       |     |      |     |     |     |       | 6,509 | 6,741 | 6,426  |
| 2551 | 6,836  | 8,293  |       |       |     |      |     |     |     |       | 9,250 | 9,490 | 8,467  |
| 2552 | 9,728  | 10,224 |       |       |     |      |     |     |     |       | 8,900 | 9,940 | 9,698  |
| 2553 | 10,066 | 9,750  |       |       |     |      |     |     |     |       | 8,830 | 8,750 | 9,349  |
| 2554 | 8,750  | 8,750  | 8,520 |       |     |      |     |     |     |       |       |       | 8,673  |

## ราคาข้าวเปลือกนาปี 5 % เฉลี่ยตลาดก้านันทรัง/ท่าข้าวลาดยาวและตลาดกลางจังหวัดพิษณุโลก

หน่วย : บาท/ตัน

| ปี   | มค.    | กพ.    | มีค.  | เมย.  | พค. | มิย. | กค. | สค. | กย. | ตค.   | พย.   | ธค.    | เฉลี่ย |
|------|--------|--------|-------|-------|-----|------|-----|-----|-----|-------|-------|--------|--------|
| 2543 | 4,837  | 4,967  | 4,799 | 4,472 |     |      |     |     |     |       | 4,715 | 4,341  | 4,689  |
| 2544 | 4,368  | 4,409  | 4,339 |       |     |      |     |     |     |       | 4,389 | 4,421  | 4,385  |
| 2545 | 4,514  | 4,706  | 4,650 | 4,650 |     |      |     |     |     | 4,728 | 4,688 | 4,588  | 4,646  |
| 2546 | 4,663  | 4,698  | 4,700 |       |     |      |     |     |     |       | 4,434 | 4,468  | 4,593  |
| 2547 | 4,704  |        |       |       |     |      |     |     |     |       | 5,932 | 6,068  | 5,568  |
| 2548 | 6,190  | 6,286  |       |       |     |      |     |     |     |       | 6,800 | 6,788  | 6,516  |
| 2549 | 6,788  | 6,788  | 6,788 |       |     |      |     |     |     |       | 5,987 | 6,125  | 6,495  |
| 2550 | 6,268  | 6,320  |       |       |     |      |     |     |     |       | 6,538 | 6,746  | 6,468  |
| 2551 | 6,805  | 8,066  |       |       |     |      |     |     |     |       | 9,325 | 9,445  | 8,410  |
| 2552 | 10,014 | 10,500 |       |       |     |      |     |     |     | 8,323 | 8,904 | 10,224 | 9,593  |
| 2553 | 9,931  | 9,743  |       |       |     |      |     |     |     |       | 8,800 | 8,810  | 9,321  |
| 2554 | 8,568  | 8,611  | 8,358 |       |     |      |     |     |     |       |       |        | 8,512  |

สำนักส่งเสริมการค้าสินค้าเกษตร

## ราคาข้าวเปลือกเจ้านาปรัง ความชื้น 15% ตลาดก้านทอง / ทำข้าวลาดยาว

FILE : PX 008

หน่วย : บาท/ตัน

| ปี   | มค.   | กพ.   | มีค.   | เมษ.   | พค.    | มิย.   | กค.    | สค.    | กย.    | ตค.    | พย.   | ธค.   | เฉลี่ย |
|------|-------|-------|--------|--------|--------|--------|--------|--------|--------|--------|-------|-------|--------|
| 2543 | 4,825 |       | 4,659  | 4,419  | 4,561  | 4,674  | 4,380  | 4,450  | 4,025  | 4,245  | 4,322 | 4,385 | 4,450  |
| 2544 | 4,498 | 4,492 | 4,273  | 4,185  | 4,250  | 4,385  | 4,450  | 4,160  | 4,330  | 4,345  | 4,344 |       | 4,337  |
| 2545 |       |       | 4,576  | 4,606  | 4,845  | 4,956  | 4,750  | 4,640  | 4,650  | 4,681  |       |       | 4,713  |
| 2546 |       |       | 4,580  | 4,550  | 4,550  | 4,731  | 4,902  | 4,713  | 4,707  | 4,603  |       |       | 4,667  |
| 2547 |       | 4,850 | 5,065  | 5,254  | 5,250  | 5,250  | 5,446  | 5,998  | 5,906  | 6,050  |       |       | 5,452  |
| 2548 |       |       | 6,365  | 6,888  | 6,900  | 6,882  | 6,750  | 6,688  | 6,983  | 6,950  |       |       | 6,801  |
| 2549 |       |       | 6,850  | 6,850  | 6,850  | 6,850  | 6,859  | 6,935  | 6,408  | 6,030  |       |       | 6,704  |
| 2550 |       |       | 6,243  | 6,323  | 6,174  | 6,233  | 6,250  | 6,250  | 6,250  | 6,250  |       |       | 6,247  |
| 2551 |       |       | 10,423 | 13,086 | 12,952 | 12,522 | 12,440 | 12,258 | 12,033 | 11,850 |       |       | 12,196 |
| 2552 |       |       | 9,997  | 10,319 | 10,061 | 10,120 | 10,538 | 9,790  | 9,200  |        |       |       | 10,004 |
| 2553 |       |       | 8,850  | 7,790  | 7,988  | 7,950  | 7,979  | 8,450  | 8,473  | 8,175  |       |       | 8,207  |
| 2554 |       |       |        | 8,150  | 8,150  | 8,450  |        |        |        |        |       |       | 8,250  |

หมายเหตุ : ตั้งแต่เดือนกุมภาพันธ์ 47 เป็นต้นไป เป็นราคาที่ตลาดกลางทำข้าวลาดยาว

## ราคาข้าวเปลือกเจ้านาปรัง ความชื้น 15% ตลาดกลางจังหวัดพิษณุโลก

หน่วย : บาท/ตัน

| ปี   | มค.   | กพ.   | มีค.   | เมษ.   | พค.    | มิย.   | กค.    | สค.    | กย.    | ตค.    | พย.   | ธค.   | เฉลี่ย |
|------|-------|-------|--------|--------|--------|--------|--------|--------|--------|--------|-------|-------|--------|
| 2543 | 4,740 | 4,889 | 4,677  | 4,316  | 4,173  | 4,123  | 4,080  | 4,221  | 3,775  | 4,192  | 4,177 | 4,156 | 4,293  |
| 2544 | 4,198 | 4,212 | 4,050  | 3,916  | 4,030  | 4,225  | 4,310  | 4,198  | 4,298  | 4,250  | 4,225 | 4,303 | 4,185  |
| 2545 | 4,439 | 4,617 | 4,571  | 4,589  | 4,610  | 4,635  | 4,492  | 4,410  | 4,425  | 4,492  |       |       | 4,528  |
| 2546 |       |       | 4,490  | 4,475  | 4,586  | 4,689  | 4,687  | 4,578  | 4,648  |        |       |       | 4,593  |
| 2547 |       | 4,740 | 5,048  | 5,131  | 5,317  | 5,373  | 5,448  | 5,670  | 5,775  | 5,775  |       |       | 5,364  |
| 2548 |       |       | 6,346  | 6,475  | 6,475  | 6,475  | 6,475  | 6,475  | 6,543  | 6,775  |       |       | 6,505  |
| 2549 |       |       | 6,663  | 6,475  | 6,475  | 6,475  | 6,475  | 6,475  | 6,335  | 5,575  |       |       | 6,369  |
| 2550 |       |       | 6,023  | 6,215  | 6,285  | 6,150  | 6,150  | 6,150  | 6,130  | 6,061  |       |       | 6,146  |
| 2551 |       |       | 10,533 | 13,803 | 13,642 | 12,321 | 12,500 | 11,917 | 11,773 | 10,580 |       |       | 12,134 |
| 2552 |       |       | 9,750  | 9,450  | 9,750  | 9,750  | 9,750  | 9,750  | 9,532  | 8,438  |       |       | 9,521  |
| 2553 |       |       | 8,735  | 7,491  | 7,658  | 7,900  | 8,111  | 8,095  | 8,186  | 8,195  |       |       | 8,046  |
| 2554 |       |       | 7,800  | 8,003  | 7,939  | 8,150  |        |        |        |        |       |       | 7,973  |

## ราคาข้าวเปลือกนาปรัง ความชื้น 15 %เฉลี่ย ทำข้าวลาดยาวและจังหวัดพิษณุโลก

หน่วย : บาท/ตัน

| ปี   | มค.   | กพ.   | มีค.   | เมษ.   | พค.    | มิย.   | กค.    | สค.    | กย.    | ตค.    | พย.   | ธค.   | เฉลี่ย |
|------|-------|-------|--------|--------|--------|--------|--------|--------|--------|--------|-------|-------|--------|
| 2543 | 4,787 | 4,889 | 4,668  | 4,368  | 4,367  | 4,398  | 4,230  | 4,336  | 3,900  | 4,218  | 4,250 | 4,271 | 4,390  |
| 2544 | 4,348 | 4,352 | 4,162  | 4,050  | 4,140  | 4,305  | 4,380  | 4,179  | 4,314  | 4,298  | 4,284 | 4,303 | 4,260  |
| 2545 | 4,439 | 4,617 | 4,574  | 4,598  | 4,728  | 4,793  | 4,621  | 4,525  | 4,538  | 4,587  |       |       | 4,602  |
| 2546 |       |       | 4,535  | 4,513  | 4,568  | 4,710  | 4,795  | 4,646  | 4,678  | 4,603  |       |       | 4,631  |
| 2547 |       | 4,795 | 5,057  | 5,193  | 5,284  | 5,312  | 5,447  | 5,834  | 5,841  | 5,913  |       |       | 5,408  |
| 2548 |       |       | 6,355  | 6,682  | 6,688  | 6,679  | 6,613  | 6,582  | 6,764  | 6,863  |       |       | 6,653  |
| 2549 |       |       | 6,757  | 6,663  | 6,663  | 6,663  | 6,667  | 6,705  | 6,372  | 5,803  |       |       | 6,537  |
| 2550 |       |       | 6,137  | 6,268  | 6,230  | 6,192  | 6,200  | 6,200  | 6,190  | 6,156  |       |       | 6,197  |
| 2551 |       |       | 10,478 | 13,445 | 13,297 | 12,422 | 12,470 | 12,088 | 11,907 | 11,215 |       |       | 12,165 |
| 2552 |       |       | 9,874  | 9,885  | 9,906  | 9,935  | 10,144 | 9,770  | 9,366  | 8,438  |       |       | 9,665  |
| 2553 |       |       | 8,793  | 7,641  | 7,823  | 7,925  | 8,045  | 8,273  | 8,330  | 8,185  |       |       | 8,127  |
| 2554 |       |       | 7,800  | 8,007  | 8,045  | 8,300  |        |        |        |        |       |       | 8,038  |

สำนักส่งเสริมการค้าสินค้าเกษตร

## ราคาขายส่งข้าวสารเจ้า 100 % ชั้น 2 ตลาดกรุงเทพมหานคร

File : PX006

หน่วย : บาท/100 กก.

| ปี   | มค.   | กพ.   | มีค.  | เมษ.  | พค.   | มิย.  | กค.   | สค.   | กย.   | ตค.   | พย.   | ธค.   | เฉลี่ย |
|------|-------|-------|-------|-------|-------|-------|-------|-------|-------|-------|-------|-------|--------|
| 2543 | 858   | 892   | 821   | 770   | 751   | 742   | 716   | 718   | 709   | 766   | 769   | 758   | 773    |
| 2544 | 755   | 748   | 729   | 716   | 720   | 740   | 743   | 724   | 729   | 719   | 741   | 752   | 735    |
| 2545 | 807   | 825   | 786   | 797   | 833   | 828   | 782   | 767   | 763   | 782   | 776   | 777   | 794    |
| 2546 | 824   | 832   | 806   | 807   | 814   | 826   | 806   | 779   | 766   | 741   | 734   | 759   | 791    |
| 2547 | 810   | 815   | 904   | 906   | 896   | 896   | 910   | 950   | 930   | 968   | 1,005 | 1,046 | 920    |
| 2548 | 1,069 | 1,075 | 1,087 | 1,135 | 1,126 | 1,123 | 1,108 | 1,125 | 1,131 | 1,134 | 1,104 | 1,112 | 1,111  |
| 2549 | 1,121 | 1,143 | 1,142 | 1,123 | 1,136 | 1,157 | 1,158 | 1,138 | 1,118 | 1,079 | 1,042 | 1,047 | 1,117  |
| 2550 | 1,074 | 1,085 | 1,082 | 1,052 | 1,063 | 1,091 | 1,073 | 1,072 | 1,066 | 1,078 | 1,119 | 1,169 | 1,085  |
| 2551 | 1,185 | 1,412 | 1,738 | 2,613 | 2,602 | 2,192 | 2,176 | 2,069 | 2,209 | 1,959 | 1,808 | 1,791 | 1,980  |
| 2552 | 1,845 | 1,966 | 1,911 | 1,758 | 1,767 | 1,805 | 1,843 | 1,713 | 1,686 | 1,555 | 1,707 | 1,882 | 1,787  |
| 2553 | 1,807 | 1,718 | 1,589 | 1,446 | 1,404 | 1,390 | 1,332 | 1,358 | 1,367 | 1,352 | 1,473 | 1,522 | 1,480  |
| 2554 | 1,483 | 1,517 | 1,378 | 1,352 | 1,356 | 1,471 |       |       |       |       |       |       | 1,426  |

## ราคาขายส่งข้าวสารเจ้า 5% ตลาดกรุงเทพมหานคร

หน่วย : บาท/100 กก.

| ปี   | มค.   | กพ.   | มีค.  | เมษ.  | พค.   | มิย.  | กค.   | สค.   | กย.   | ตค.   | พย.   | ธค.   | เฉลี่ย |
|------|-------|-------|-------|-------|-------|-------|-------|-------|-------|-------|-------|-------|--------|
| 2543 | 824   | 833   | 767   | 724   | 687   | 689   | 684   | 694   | 679   | 745   | 742   | 731   | 733    |
| 2544 | 730   | 724   | 700   | 671   | 675   | 694   | 707   | 696   | 710   | 702   | 714   | 726   | 704    |
| 2545 | 785   | 800   | 764   | 773   | 803   | 799   | 758   | 745   | 740   | 751   | 751   | 750   | 768    |
| 2546 | 794   | 797   | 782   | 783   | 785   | 795   | 774   | 747   | 739   | 721   | 714   | 732   | 764    |
| 2547 | 777   | 778   | 873   | 881   | 871   | 876   | 889   | 925   | 906   | 937   | 979   | 1,026 | 893    |
| 2548 | 1,049 | 1,055 | 1,066 | 1,115 | 1,106 | 1,103 | 1,088 | 1,105 | 1,107 | 1,108 | 1,079 | 1,088 | 1,089  |
| 2549 | 1,095 | 1,119 | 1,117 | 1,090 | 1,106 | 1,127 | 1,128 | 1,108 | 1,088 | 1,050 | 1,013 | 1,022 | 1,089  |
| 2550 | 1,050 | 1,051 | 1,038 | 1,018 | 1,031 | 1,061 | 1,039 | 1,038 | 1,027 | 1,051 | 1,096 | 1,135 | 1,053  |
| 2551 | 1,148 | 1,365 | 1,696 | 2,524 | 2,417 | 2,105 | 2,093 | 2,018 | 2,149 | 1,818 | 1,711 | 1,682 | 1,894  |
| 2552 | 1,705 | 1,866 | 1,809 | 1,656 | 1,663 | 1,734 | 1,748 | 1,625 | 1,595 | 1,495 | 1,619 | 1,774 | 1,691  |
| 2553 | 1,707 | 1,607 | 1,448 | 1,294 | 1,282 | 1,275 | 1,255 | 1,296 | 1,317 | 1,302 | 1,419 | 1,466 | 1,389  |
| 2554 | 1,433 | 1,471 | 1,338 | 1,305 | 1,306 | 1,421 |       |       |       |       |       |       | 1,379  |

## ราคาขายส่งปลายข้าวขาว A-1 เลิศ (ใหม่) ตลาดกรุงเทพมหานคร

หน่วย : บาท/100 กก.

| ปี   | มค.   | กพ.   | มีค.  | เมษ.  | พค.   | มิย.  | กค.   | สค.   | กย.   | ตค.   | พย.   | ธค.   | เฉลี่ย |
|------|-------|-------|-------|-------|-------|-------|-------|-------|-------|-------|-------|-------|--------|
| 2543 | 531   | 531   | 520   | 504   | 495   | 486   | 519   | 533   | 540   | 533   | 510   | 515   | 518    |
| 2544 | 534   | 524   | 497   | 501   | 522   | 545   | 585   | 589   | 612   | 602   | 541   | 541   | 549    |
| 2545 | 581   | 588   | 596   | 595   | 591   | 586   | 580   | 579   | 595   | 642   | 631   | 609   | 598    |
| 2546 | 595   | 591   | 570   | 560   | 556   | 584   | 578   | 583   | 584   | 581   | 583   | 600   | 580    |
| 2547 | 630   | 665   | 767   | 788   | 807   | 817   | 802   | 821   | 787   | 765   | 805   | 810   | 772    |
| 2548 | 829   | 841   | 836   | 838   | 830   | 818   | 813   | 825   | 836   | 846   | 812   | 800   | 827    |
| 2549 | 780   | 787   | 783   | 791   | 771   | 771   | 764   | 772   | 791   | 778   | 747   | 775   | 776    |
| 2550 | 829   | 870   | 861   | 822   | 800   | 821   | 829   | 847   | 880   | 950   | 996   | 1,074 | 882    |
| 2551 | 1,123 | 1,326 | 1,570 | 2,212 | 1,916 | 1,554 | 1,490 | 1,226 | 1,219 | 985   | 869   | 870   | 1,363  |
| 2552 | 905   | 977   | 1,004 | 1,008 | 939   | 954   | 960   | 889   | 887   | 852   | 993   | 1,175 | 962    |
| 2553 | 1,255 | 1,217 | 1,078 | 961   | 941   | 936   | 984   | 1,056 | 1,150 | 1,156 | 1,145 | 1,119 | 1,083  |
| 2554 | 1,120 | 1,180 | 1,131 | 1,104 | 1,130 | 1,168 |       |       |       |       |       |       | 1,139  |

สำนักส่งเสริมการค้าสินค้าเกษตร

## ราคาขายส่งข้าวสารเจ้า 25% ในตลาดกรุงเทพมหานคร

px006-2

หน่วย : บาท/100 กก.

| ปี   | มค.   | กพ.   | มีค.  | เมษ.  | พค.   | มิย.  | กค.   | สค.   | กย.   | ตค.   | พย.   | ธค.   | เฉลี่ย |
|------|-------|-------|-------|-------|-------|-------|-------|-------|-------|-------|-------|-------|--------|
| 2543 | 759   | 765   | 714   | 675   | 645   | 643   | 640   | 651   | 647   | 700   | 691   | 681   | 684    |
| 2544 | 683   | 675   | 648   | 626   | 634   | 655   | 675   | 670   | 684   | 676   | 670   | 680   | 665    |
| 2545 | 733   | 748   | 721   | 728   | 749   | 746   | 713   | 704   | 702   | 725   | 723   | 717   | 726    |
| 2546 | 746   | 762   | 730   | 729   | 732   | 743   | 735   | 707   | 705   | 689   | 681   | 694   | 721    |
| 2547 | 734   | 746   | 844   | 853   | 849   | 854   | 866   | 900   | 875   | 874   | 904   | 965   | 855    |
| 2548 | 984   | 994   | 1,000 | 1,030 | 1,021 | 1,018 | 1,004 | 1,020 | 1,022 | 1,024 | 994   | 1,003 | 1,009  |
| 2549 | 1,016 | 1,034 | 1,032 | 1,006 | 993   | 993   | 998   | 983   | 981   | 969   | 948   | 971   | 994    |
| 2550 | 998   | 998   | 979   | 953   | 958   | 982   | 979   | 981   | 983   | 998   | 1,058 | 1,102 | 997    |
| 2551 | 1,147 | 1,350 | 1,681 | 2,454 | 2,402 | 2,062 | 2,027 | 1,845 | 1,896 | 1,587 | 1,355 | 1,408 | 1,768  |
| 2552 | 1,533 | 1,566 | 1,535 | 1,433 | 1,417 | 1,477 | 1,487 | 1,377 | 1,357 | 1,280 | 1,399 | 1,658 | 1,460  |
| 2553 | 1,480 | 1,405 | 1,323 | 1,178 | 1,171 | 1,165 | 1,167 | 1,216 | 1,259 | 1,255 | 1,325 | 1,354 | 1,275  |
| 2554 | 1,330 | 1,373 | 1,266 | 1,235 | 1,236 | 1,335 |       |       |       |       |       |       | 1,296  |

## ราคาขายส่งข้าวหนึ่ง 100 % ตลาดกรุงเทพมหานคร

หน่วย : บาท/100 กก.

| ปี   | มค.   | กพ.   | มีค.  | เมษ.  | พค.   | มิย.  | กค.   | สค.   | กย.   | ตค.   | พย.   | ธค.   | เฉลี่ย |
|------|-------|-------|-------|-------|-------|-------|-------|-------|-------|-------|-------|-------|--------|
| 2543 | 886   | 907   | 863   | 830   | 810   | 811   | 814   | 799   | 752   | 812   | 762   | 763   | 817    |
| 2544 | 777   | 730   | 702   | 712   | 735   | 782   | 872   | 857   | 906   | 886   | 803   | 755   | 793    |
| 2545 | 793   | 799   | 769   | 761   | 771   | 766   | 751   | 760   | 766   | 790   | 797   | 757   | 773    |
| 2546 | 777   | 780   | 762   | 766   | 762   | 784   | 786   | 766   | 760   | 750   | 734   | 726   | 763    |
| 2547 | 753   | 787   | 882   | 916   | 933   | 926   | 924   | 995   | 975   | 985   | 1,001 | 1,037 | 926    |
| 2548 | 1,057 | 1,065 | 1,061 | 1,132 | 1,114 | 1,110 | 1,090 | 1,111 | 1,133 | 1,133 | 1,089 | 1,078 | 1,098  |
| 2549 | 1,081 | 1,108 | 1,108 | 1,095 | 1,096 | 1,123 | 1,143 | 1,131 | 1,124 | 1,095 | 1,066 | 1,057 | 1,102  |
| 2550 | 1,065 | 1,065 | 1,078 | 1,068 | 1,062 | 1,091 | 1,082 | 1,078 | 1,078 | 1,103 | 1,175 | 1,225 | 1,098  |
| 2551 | 1,248 | 1,523 | 1,870 | 2,751 | 2,799 | 2,354 | 2,344 | 2,162 | 2,205 | 1,892 | 1,759 | 1,783 | 2,058  |
| 2552 | 1,855 | 2,029 | 1,976 | 1,805 | 1,807 | 1,946 | 1,949 | 1,817 | 1,907 | 1,745 | 1,778 | 1,882 | 1,875  |
| 2553 | 1,865 | 1,779 | 1,573 | 1,364 | 1,352 | 1,375 | 1,390 | 1,481 | 1,510 | 1,468 | 1,506 | 1,488 | 1,513  |
| 2554 | 1,494 | 1,527 | 1,399 | 1,395 | 1,383 | 1,467 |       |       |       |       |       |       | 1,444  |

สำนักส่งเสริมการค้าสินค้าเกษตร

## ราคาขายส่งข้าวเหนียว 10% เมล็ดยาว ตลาดกรุงเทพมหานคร

PX007-2

หน่วย : บาท/100 กก.

| ปี   | มค.   | กพ.   | มีค.  | เมย.  | พค.   | มิย.  | กค.   | สค.   | กย.   | ตค.   | พย.   | ธค.   | เฉลี่ย |
|------|-------|-------|-------|-------|-------|-------|-------|-------|-------|-------|-------|-------|--------|
| 2543 | 930   | 867   | 848   | 919   | 966   | 968   | 1,026 | 1,020 | 1,022 | 1,025 | 1,025 | 1,035 | 971    |
| 2544 | 1,071 | 1,030 | 996   | 986   | 985   | 1,020 | 1,024 | 996   | 985   | 868   | 895   | 891   | 979    |
| 2545 | 946   | 929   | 945   | 968   | 1,040 | 1,047 | 1,079 | 1,095 | 1,138 | 1,141 | 1,156 | 1,145 | 1,052  |
| 2546 | 1,141 | 1,163 | 1,165 | 1,165 | 1,165 | 1,166 | 1,156 | 1,371 | 1,391 | 1,405 | 1,239 | 1,260 | 1,232  |
| 2547 | 1,305 | 1,279 | 1,265 | 1,265 | 1,244 | 1,235 | 1,235 | 1,224 | 1,127 | 1,098 | 1,135 | 1,120 | 1,211  |
| 2548 | 1,147 | 1,150 | 1,150 | 1,150 | 1,150 | 1,150 | 1,150 | 1,150 | 1,150 | 1,150 | 1,095 | 1,090 | 1,140  |
| 2549 | 1,247 | 1,264 | 1,270 | 1,286 | 1,340 | 1,399 | 1,688 | 1,741 | 1,837 | 1,961 | 2,044 | 2,010 | 1,591  |
| 2550 | 2,023 | 2,040 | 2,040 | 2,040 | 2,115 | 2,130 | 2,130 | 2,248 | 2,450 | 2,325 | 1,718 | 1,661 | 2,077  |
| 2551 | 1,488 | 1,526 | 1,655 | 2,141 | 1,761 | 1,594 | 1,503 | 1,444 | 1,405 | 1,364 | 1,298 | 1,325 | 1,542  |
| 2552 | 1,305 | 1,387 | 1,390 | 1,377 | 1,370 | 1,358 | 1,395 | 1,367 | 1,445 | 1,439 | 1,757 | 2,280 | 1,489  |
| 2553 | 2,205 | 2,069 | 1,966 | 2,119 | 2,361 | 2,335 | 2,813 | 2,955 | 2,955 | 2,955 | 2,994 | 2,573 | 2,525  |
| 2554 | 2,635 | 2,683 | 2,820 | 2,699 | 2,505 | 2,598 |       |       |       |       |       |       | 2,657  |

## ราคาขายส่งปลายข้าวเหนียว A-1 ตลาดกรุงเทพมหานคร

หน่วย : บาท/100 กก.

| ปี   | มค.   | กพ.   | มีค.  | เมย.  | พค.   | มิย.  | กค.   | สค.   | กย.   | ตค.   | พย.   | ธค.   | เฉลี่ย |
|------|-------|-------|-------|-------|-------|-------|-------|-------|-------|-------|-------|-------|--------|
| 2543 | 567   | 563   | 520   | 530   | 549   | 556   | 565   | 558   | 547   | 556   | 564   | 609   | 557    |
| 2544 | 731   | 870   | 869   | 891   | 926   | 966   | 952   | 843   | 817   | 790   | 680   | 709   | 837    |
| 2545 | 756   | 774   | 810   | 807   | 814   | 795   | 812   | 822   | 831   | 844   | 808   | 853   | 811    |
| 2546 | 857   | 858   | 845   | 845   | 845   | 817   | 821   | 863   | 904   | 846   | 848   | 865   | 851    |
| 2547 | 882   | 867   | 865   | 885   | 885   | 885   | 885   | 886   | 905   | 858   | 833   | 835   | 873    |
| 2548 | 844   | 845   | 865   | 915   | 868   | 865   | 865   | 875   | 875   | 875   | 875   | 905   | 873    |
| 2549 | 912   | 983   | 1,072 | 1,143 | 1,145 | 1,204 | 1,311 | 1,384 | 1,532 | 1,662 | 1,704 | 1,661 | 1,309  |
| 2550 | 1,640 | 1,640 | 1,629 | 1,590 | 1,590 | 1,590 | 1,557 | 1,585 | 1,399 | 1,231 | 1,266 | 1,250 | 1,497  |
| 2551 | 1,196 | 1,346 | 1,476 | 1,795 | 1,505 | 1,319 | 1,253 | 1,202 | 1,171 | 1,021 | 943   | 982   | 1,267  |
| 2552 | 985   | 1,091 | 1,103 | 1,085 | 1,055 | 1,055 | 1,063 | 1,102 | 1,191 | 1,235 | 1,403 | 1,603 | 1,164  |
| 2553 | 1,605 | 1,605 | 1,610 | 1,721 | 1,811 | 1,892 | 2,075 | 2,225 | 2,390 | 2,405 | 2,405 | 2,235 | 1,998  |
| 2554 | 2,205 | 2,205 | 2,205 | 2,196 | 2,096 | 2,172 |       |       |       |       |       |       | 2,180  |

สำนักส่งเสริมการค้าสินค้าเกษตร

ราคาขายส่งข้าวสารหอมมะลิ 100% ชั้น 2 ในตลาดกรุงเทพมหานคร

PX007-3

หน่วย : บาท/100 กก.

| ปี   | มค.   | กพ.   | มีค.  | เมษ.  | พค.   | มิย.  | กค.   | สค.   | กย.   | ตค.   | พย.   | ธค.   | เฉลี่ย |
|------|-------|-------|-------|-------|-------|-------|-------|-------|-------|-------|-------|-------|--------|
| 2543 | 1,520 | 1,531 | 1,543 | 1,563 | 1,727 | 1,840 | 2,028 | 2,015 | 1,983 | 1,970 | 1,910 | 1,887 | 1,793  |
| 2544 | 1,443 | 1,345 | 1,306 | 1,297 | 1,227 | 1,145 | 1,117 | 996   | 952   | 1,032 | 1,088 | 1,031 | 1,165  |
| 2545 | 1,021 | 1,053 | 1,044 | 1,050 | 1,105 | 1,219 | 1,309 | 1,311 | 1,345 | 1,275 | 1,278 | 1,252 | 1,189  |
| 2546 | 1,359 | 1,440 | 1,686 | 1,811 | 1,837 | 1,862 | 1,855 | 1,972 | 2,074 | 1,888 | 1,865 | 1,675 | 1,777  |
| 2547 | 1,856 | 1,766 | 1,760 | 1,743 | 1,681 | 1,606 | 1,477 | 1,454 | 1,379 | 1,427 | 1,510 | 1,510 | 1,597  |
| 2548 | 1,512 | 1,540 | 1,540 | 1,540 | 1,523 | 1,471 | 1,460 | 1,502 | 1,501 | 1,500 | 1,468 | 1,465 | 1,502  |
| 2549 | 1,465 | 1,538 | 1,590 | 1,590 | 1,618 | 1,668 | 1,809 | 1,825 | 1,816 | 1,804 | 1,621 | 1,670 | 1,668  |
| 2550 | 1,782 | 1,790 | 1,790 | 1,780 | 1,746 | 1,747 | 1,750 | 1,750 | 1,750 | 1,765 | 1,855 | 1,955 | 1,788  |
| 2551 | 2,043 | 2,227 | 2,416 | 3,322 | 3,214 | 2,729 | 2,637 | 2,419 | 2,459 | 2,434 | 2,471 | 2,465 | 2,570  |
| 2552 | 2,505 | 2,676 | 2,727 | 2,705 | 2,680 | 2,773 | 2,952 | 3,042 | 3,144 | 3,197 | 2,775 | 3,100 | 2,856  |
| 2553 | 3,049 | 2,988 | 2,931 | 2,899 | 2,849 | 2,741 | 2,859 | 2,904 | 3,040 | 2,940 | 2,793 | 2,698 | 2,891  |
| 2554 | 2,646 | 2,580 | 2,522 | 2,516 | 2,590 | 2,687 |       |       |       |       |       |       | 2,590  |

ราคาขายส่งปลายข้าวสารหอมมะลิในตลาดกรุงเทพมหานคร

หน่วย : บาท/100 กก.

| ปี   | มค.   | กพ.   | มีค.  | เมษ.  | พค.   | มิย.  | กค.   | สค.   | กย.   | ตค.   | พย.   | ธค.   | เฉลี่ย |
|------|-------|-------|-------|-------|-------|-------|-------|-------|-------|-------|-------|-------|--------|
| 2543 | 601   | 603   | 605   | 611   | 585   | 569   | 591   | 610   | 598   | 622   | 579   | 569   | 595    |
| 2544 | 572   | 582   | 624   | 651   | 692   | 757   | 781   | 810   | 802   | 805   | 712   | 685   | 706    |
| 2545 | 722   | 704   | 682   | 680   | 671   | 672   | 680   | 697   | 713   | 712   | 697   | 670   | 692    |
| 2546 | 636   | 650   | 628   | 605   | 614   | 639   | 642   | 673   | 705   | 704   | 678   | 728   | 659    |
| 2547 | 828   | 953   | 1,001 | 1,037 | 1,067 | 995   | 950   | 963   | 850   | 833   | 894   | 887   | 938    |
| 2548 | 913   | 909   | 881   | 875   | 868   | 846   | 850   | 907   | 899   | 898   | 869   | 823   | 878    |
| 2549 | 800   | 833   | 839   | 828   | 813   | 848   | 869   | 870   | 886   | 866   | 834   | 856   | 845    |
| 2550 | 895   | 930   | 925   | 958   | 955   | 993   | 996   | 1,008 | 1,027 | 1,034 | 1,116 | 1,201 | 1,003  |
| 2551 | 1,263 | 1,442 | 1,635 | 2,298 | 2,055 | 1,688 | 1,700 | 1,593 | 1,767 | 1,795 | 1,388 | 1,192 | 1,651  |
| 2552 | 1,305 | 1,528 | 1,647 | 1,633 | 1,584 | 1,610 | 1,605 | 1,488 | 1,250 | 1,132 | 1,272 | 1,403 | 1,455  |
| 2553 | 1,363 | 1,330 | 1,176 | 1,127 | 1,025 | 1,026 | 1,069 | 1,158 | 1,251 | 1,214 | 1,207 | 1,189 | 1,178  |
| 2554 | 1,159 | 1,187 | 1,152 | 1,197 | 1,261 | 1,314 |       |       |       |       |       |       | 1,212  |

สำนักส่งเสริมการค้าสินค้าเกษตร

## ราคาขายส่งข้าวหอมปทุมธานี ตลาดกรุงเทพมหานคร

PX009

หน่วย : บาท/100 กก.

| ปี   | มค.   | กพ.   | มีค.  | เมษ.  | พค.   | มิย.  | กค.   | สค.   | กย.   | ตค.   | พย.   | ธค.   | เฉลี่ย |
|------|-------|-------|-------|-------|-------|-------|-------|-------|-------|-------|-------|-------|--------|
| 2547 | -     | -     | -     | -     | 1,111 | 990   | 971   | 1,000 | 1,162 | 1,117 | 1,150 | 1,150 | 1,081  |
| 2548 | 1,150 | 1,150 | 1,150 | 1,150 | 1,150 | 1,150 | 1,150 | 1,180 | 1,190 | 1,190 | 1,190 | 1,190 | 1,166  |
| 2549 | 1,209 | 1,234 | 1,290 | 1,290 | 1,290 | 1,388 | 1,481 | 1,490 | 1,490 | 1,487 | 1,351 | 1,290 | 1,358  |
| 2550 | 1,373 | 1,390 | 1,368 | 1,290 | 1,284 | 1,280 | 1,280 | 1,186 | 1,170 | 1,183 | 1,321 | 1,388 | 1,293  |
| 2551 | 1,484 | 1,749 | 2,393 | 2,911 | 2,754 | 2,455 | 2,320 | 2,202 | 2,328 | 2,231 | 2,105 | 2,159 | 2,258  |
| 2552 | 2,205 | 2,413 | 2,393 | 2,258 | 2,364 | 2,435 | 2,494 | 2,230 | 2,185 | 1,988 | 2,291 | 2,590 | 2,321  |
| 2553 | 2,545 | 2,447 | 2,156 | 2,044 | 2,093 | 2,103 | 2,238 | 2,228 | 2,333 | 2,327 | 2,456 | 2,246 | 2,268  |
| 2554 | 2,215 | 2,213 | 1,989 | 1,851 | 1,796 | 2,031 |       |       |       |       |       |       | 2,016  |

## ราคาขายส่งปลายข้าวหอมปทุมธานี ตลาดกรุงเทพมหานคร

หน่วย : บาท/100 กก.

| ปี   | มค.   | กพ.   | มีค.  | เมษ.  | พค.   | มิย.  | กค.   | สค.   | กย.   | ตค.   | พย.   | ธค.   | เฉลี่ย |
|------|-------|-------|-------|-------|-------|-------|-------|-------|-------|-------|-------|-------|--------|
| 2547 | -     | -     | -     | -     | 901   | 880   | 821   | 840   | 806   | 798   | 844   | 862   | 844    |
| 2548 | 882   | 893   | 851   | 845   | 843   | 823   | 820   | 847   | 848   | 848   | 836   | 815   | 846    |
| 2549 | 789   | 800   | 817   | 811   | 792   | 809   | 818   | 818   | 826   | 825   | 782   | 793   | 807    |
| 2550 | 844   | 891   | 918   | 898   | 886   | 909   | 915   | 928   | 952   | 976   | 1,063 | 1,133 | 943    |
| 2551 | 1,202 | 1,392 | 1,594 | 2,232 | 1,961 | 1,623 | 1,642 | 1,429 | 1,589 | 1,560 | 1,119 | 1,055 | 1,533  |
| 2552 | 1,155 | 1,366 | 1,554 | 1,478 | 1,406 | 1,450 | 1,443 | 1,275 | 1,055 | 959   | 1,124 | 1,271 | 1,295  |
| 2553 | 1,293 | 1,265 | 1,107 | 1,024 | 964   | 957   | 1,011 | 1,093 | 1,166 | 1,181 | 1,145 | 1,142 | 1,112  |
| 2554 | 1,127 | 1,178 | 1,135 | 1,144 | 1,205 | 1,249 |       |       |       |       |       |       | 1,173  |

## ราคาข้าวเปลือกหอมปทุมธานี ที่โรงสีรับซื้อในส่วนภูมิภาค

หน่วย : บาท/ตัน

| ปี   | มค.    | กพ.    | มีค.   | เมษ.   | พค.    | มิย.   | กค.    | สค.    | กย.    | ตค.    | พย.    | ธค.    | เฉลี่ย |
|------|--------|--------|--------|--------|--------|--------|--------|--------|--------|--------|--------|--------|--------|
| 2547 | -      | -      | -      | -      | -      | -      | -      | -      | 5,810  | 5,968  | 6,220  | 6,221  | 6,055  |
| 2548 | 6,417  | 6,541  | 6,485  | 6,500  | 6,500  | 6,547  | 6,550  | 6,600  | 6,600  | 6,626  | 6,700  | 6,700  | 6,564  |
| 2549 | 6,700  | 6,880  | 6,800  | 6,750  | 6,750  | 6,780  | 6,845  | 7,159  | 7,050  | 6,686  | 6,532  | 6,521  | 6,788  |
| 2550 | 7,026  | 7,400  | 7,386  | 7,011  | 6,617  | 6,624  | 6,600  | 6,600  | 6,600  | 6,616  | 6,991  | 7,447  | 6,910  |
| 2551 | 7,582  | 9,032  | 11,587 | 14,450 | 13,766 | 10,902 | 12,650 | 11,925 | 12,118 | 11,514 | 9,743  | 9,725  | 11,250 |
| 2552 | 10,980 | 11,224 | 11,695 | 10,683 | 10,450 | 11,123 | 12,477 | 10,320 | 9,764  | 8,929  | 9,884  | 11,955 | 10,790 |
| 2553 | 11,850 | 11,330 | 10,400 | 9,612  | 9,765  | 9,940  | 10,868 | 10,524 | 11,385 | 11,392 | 12,003 | 11,097 | 10,847 |
| 2554 | 10,639 | 10,974 | 10,015 | 9,232  | 9,149  | 10,127 |        |        |        |        |        |        | 10,023 |

สำนักส่งเสริมการค้าสินค้าเกษตร





## มันสำปะหลัง

| ๑. ผลผลิตและความต้องการใช้<br>(ล้านตันหัวมันสด) | ปี ๔๘/๔๙ | ปี ๔๙/๕๐* | ปี ๕๐/๕๑ | ปี ๕๑/๕๒ | ปี ๕๒/๕๓ | ปี ๕๓/๕๔ |
|-------------------------------------------------|----------|-----------|----------|----------|----------|----------|
| ผลผลิตของไทย                                    | ๒๒.๕๘    | ๒๖.๔๑     | ๒๕.๑๖    | ๓๐.๐๘    | ๒๒.๐๑    | ๒๑.๘๖    |
| พื้นที่เพาะปลูก (ล้านไร่)                       | ๖.๖๙     | ๗.๑๓      | ๗.๓๐     | ๘.๐๑     | ๗.๓๐     | ๗.๐๙     |
| ๒. ต้นทุนการผลิตหัวมันสด (บาท/กก.)              | ๐.๘๔     | ๐.๘๒      | ๑.๐๘     | ๑.๒๓     | ๑.๒๑     | ๑.๓๖     |
| ๓. ราคา (บาท/กก.)                               | ปี ๔๘/๔๙ | ปี ๔๙/๕๐  | ปี ๕๐/๕๑ | ปี ๕๑/๕๒ | ปี ๕๒/๕๓ | มิ.ย.๕๔  |
| หัวมันสดคละเกษตรกรขายได้                        | ๑.๒๙     | ๑.๒๑      | ๑.๙๒     | ๑.๗๙     | ๒.๐๗     | ๒.๒๐     |
| หัวมันสดเชื้อแป้ง ๒๕% จนครราชสีมา               | ๑.๒๙     | ๑.๓๓      | ๒.๐๑     | ๑.๙๕     | ๒.๔๖     | ๒.๗๐     |
| มันเส้น FOB (US\$/ตัน)                          | ๑๑๒.๔๖   | ๑๒๒.๐     | ๑๒๒.๐    | ๑๗๖.๐    | ๑๘๗.๐๑   | ๒๖๕.๐๐   |
| แป้งมัน FOB (US\$/ตัน)                          | ๒๔๕.๐๐   | ๒๗๑.๐๐    | ๒๖๙.๐๐   | ๓๙๒.๕๐   | ๔๔๔.๖๒   | ๔๘๖.๓๖   |
| ๔. การส่งออก (ล้านตันผลิตภัณฑ์)                 | ปี ๔๘/๔๙ | ปี ๔๙/๕๐  | ปี ๕๐/๕๑ | ปี ๕๑/๕๒ | ปี ๕๒/๕๓ | ปี ๕๓/๕๔ |
| มันเส้น                                         | ๓.๕๑     | ๒.๘๖      | ๑.๕๐     | ๓.๙๕     | ๔.๑๑     | ๕.๒๘     |
| มันอัดเม็ด                                      | ๐.๒๒     | ๑.๖๕      | ๑.๙๗     | ๐.๓๓     | ๐.๑๖     | ๐.๐๒     |
| แป้งดิบ                                         | ๑.๔๘     | ๑.๔๗      | ๑.๔๗     | ๑.๘๐     | ๑.๗๔     | ๒.๐๑     |
| แป้งแปรรูป                                      | ๐.๖๐     | ๐.๔๗      | ๐.๕๑     | ๐.๖๒     | ๐.๖๓     | ๐.๙๖     |
| ผลิตภัณฑ์มันสำปะหลังอื่นๆ                       | ๐.๒๘     | ๐.๔๓      | ๐.๔๐     | ๐.๔๖     | ๐.๕๖     | ๐.๖๗     |
| รวม                                             | ๖.๐๙     | ๖.๘๘      | ๕.๘๕     | ๗.๑๖     | ๗.๒๐     | ๘.๙๔     |

### ๕. มาตรการปี ๒๕๕๒/๕๓

คณะรัฐมนตรีมีมติ (๑๑ ส.ค.๕๒) เห็นชอบหลักเกณฑ์และวิธีดำเนินการประกันรายได้เกษตรกรผู้ปลูกมันสำปะหลังปี ๒๕๕๒/๕๓ โดย (๑) กำหนดราคาประกันหัวมันสดเชื้อแป้ง ๒๕% กก.ละ ๑.๗๐ บาท (๒) ให้เกษตรกรใช้สิทธิประกันเพื่อขอรับเงินส่วนต่างราคาตามปริมาณที่ผลิตได้จริงแต่ไม่เกินครัวเรือนละ ๑๐๐ ตัน (๓) กรมส่งเสริมการเกษตรขึ้นทะเบียนเกษตรกรผู้ปลูกมันสำปะหลังปี ๒๕๕๒/๕๓ ช่วงเดือน กรกฎาคม - กันยายน ๒๕๕๒ (๔) ธ.ก.ส. ทำสัญญาประกันราคากับเกษตรกรที่มีหนังสือรับรองการขึ้นทะเบียนเกษตรกรช่วงเดือนสิงหาคม - ๑๕ มกราคม ๒๕๕๓ (๕) คณะอนุกรรมการกำหนดเกณฑ์กลางอ้างอิงโครงการประกันรายได้เกษตรกรผู้ปลูกมันสำปะหลัง กำหนดเกณฑ์กลางอ้างอิงทุก ๑๕ วัน(ทุกวันที่ ๑ และ ๑๖ ของทุกเดือน) สำหรับคำนวณเงินจ่ายส่วนต่างราคาให้เกษตรกรที่มาขอใช้สิทธิประกันกับ ธ.ก.ส.ในช่วง ๑๕ วันถัดไป (๖) ให้เกษตรกรใช้สิทธิได้ทันทีนับถัดจากวันทำสัญญา และต้องไม่เกินวันที่ ๓๑ พฤษภาคม ๒๕๕๓

ผลการดำเนินการ การขึ้นทะเบียนเกษตรกร ๔๓๗,๒๖๑ ครัวเรือน ผ่านการประชาคม ๔๔๕,๗๘๙ ครัวเรือน มีเกษตรกรที่ทำสัญญาโครงการประกันรายได้เกษตรกรผู้ปลูกมันสำปะหลังปี ๒๕๕๒/๕๓ รวม ๔๒๗,๒๘๓ ราย โดยมีการโอนเงินส่วนต่างให้เกษตรกร ๔๒๙,๐๒๑ สัญญา เป็นเงิน ๒,๔๓๒.๘๕๕ ล้านบาท

### ๖. การประกันรายได้เกษตรกรผู้ปลูกมันสำปะหลัง ปี ๒๕๕๓/๕๔

คณะรัฐมนตรีมีมติ (๑๕ มิ.ย., ๒๐ ก.ค.และ ๓๐ พ.ย.๕๓) เห็นชอบในหลักการให้ดำเนินการมาตรการแทรกแซงตลาดมันสำปะหลังปี ๒๕๕๓/๕๔ ด้วยวิธีการประกันรายได้เกษตรกร ซึ่งได้กำหนดหลักเกณฑ์และวิธีดำเนินการประกันรายได้เกษตรกรผู้ปลูกมันสำปะหลัง ปี ๒๕๕๓/๕๔ โดย (๑) กำหนดราคาประกันหัวมันสดเชื้อแป้ง ๒๕% กก.ละ ๑.๙๐ บาท (คิดจากต้นทุนการผลิตเฉลี่ยทั้งประเทศ กก.ละ ๑.๓๖ บาท บวกค่าขนส่ง กก.ละ ๐.๑๕ บาท และผลตอบแทนให้เกษตรกรร้อยละ ๒๕ หรือ กก.ละ ๐.๓๘ บาท) (๒) ให้เกษตรกรใช้สิทธิประกันเพื่อขอรับเงินส่วนต่างราคาตามปริมาณที่ผลิตได้จริงแต่ไม่เกิน

ครัวเรือนละ ๑๐๐ ตัน (๓) กรมส่งเสริมการเกษตรขึ้นทะเบียนเกษตรกรผู้ปลูกมันสำปะหลัง ปี ๒๕๕๓/๕๔ วันที่ ๑ มิถุนายน - ๓๑ ธันวาคม ๒๕๕๓ และออกหนังสือรับรองเกษตรกรวันที่ ๑ กรกฎาคม - ๓๑ ธันวาคม ๒๕๕๓ (๔) ธ.ก.ส. ทำสัญญาประกันรายได้กับเกษตรกรที่มีหนังสือรับรองการขึ้นทะเบียนเกษตรกร วันที่ ๑ กรกฎาคม ๒๕๕๓ - ๑๕ กุมภาพันธ์ ๒๕๕๔ (๕) คณะอนุกรรมการกำหนดเกณฑ์กลางอ้างอิงโครงการประกันรายได้เกษตรกรผู้ปลูกมันสำปะหลัง กำหนดเกณฑ์กลางอ้างอิงทุก ๑๕ วัน (ทุกวันที่ ๑ และ ๑๖ ของเดือน) สำหรับคำนวณเงินจ่ายส่วนต่างราคาให้เกษตรกรที่มาขอใช้สิทธิประกันกับ ธ.ก.ส. ในช่วง ๑๕ วันถัดไป (๖) เกษตรกรสามารถใช้สิทธิประกันขอรับเงินส่วนต่างได้ตั้งแต่วันที่เก็บเกี่ยว (ไม่ก่อนวันที่ ๑ ตุลาคม ๒๕๕๓) ถึงวันที่ ๓๑ พฤษภาคม ๒๕๕๔

ผลการดำเนินการ (๑๗ มิ.ย.๕๔) มีเกษตรกรขึ้นทะเบียนกับกรมส่งเสริมการเกษตรประมาณ ๕๖๕,๖๒๑ ราย ผ่านการประชาคม ๕๓๙,๔๙๖ ราย เกษตรกรทำสัญญากับ ธ.ก.ส. รวม ๔๘๐,๔๐๓ ราย และยังไม่มีการโอนเงินส่วนต่างให้เกษตรกรเนื่องจากยังไม่ถึงช่วงระยะเวลาการใช้สิทธิ

#### ๗. สถานการณ์ปี ๒๕๕๓/๕๔

##### ๗.๑ ในประเทศ

ผลผลิตปี ๒๕๕๓/๕๔ ออกสู่ตลาดใกล้สิ้นสุดฤดูกาลแล้วโดยเกษตรกรเพาะปลูกมันสำปะหลัง ฤดูการผลิต ปี ๒๕๕๔/๕๕ มากขึ้น โดย สศก. ประมาณการพื้นที่เพาะปลูก ปี ๒๕๕๓/๕๔ ๗.๒๔ ล้านไร่ ผลผลิตประมาณ ๒๓.๓๗ ล้านตัน เพิ่มขึ้นจากปีก่อนร้อยละ ๖.๙๐ การระบาดของเพลี้ยแป้งยังคงมีอย่างต่อเนื่อง

ปัจจุบันราคาหัวมันสดที่เกษตรกรขายได้ (เชื้อแป้ง ๒๕%) จ.นครราชสีมา เฉลี่ย กก.ละ ๒.๗๐ บาท ลดลงอย่างต่อเนื่องจากราคาเฉลี่ยเดือนพฤษภาคม ๒๕๕๔ (๒.๙๖ บาท/กก.) ร้อยละ ๘.๗๘

##### ๗.๒ ต่างประเทศ

การส่งออกผลิตภัณฑ์มันเส้นของไทย ช่วงเดือน ม.ค.- พ.ค.๕๔ มันเส้น ๕.๒๘๐ ล้านตัน มูลค่า ๔๑,๐๙๖ ล้านบาท เพิ่มขึ้นจากช่วงเดียวกันของปี ๕๓ (ม.ค.- พ.ค.) ร้อยละ ๑๑๑.๗๙ มันอัดเม็ด ๐.๐๒ ล้านตัน มูลค่า ๑๗๐.๗๑ ล้านบาท ลดลงจากช่วงเดียวกันของปี ๕๓ (ม.ค.- พ.ค.) ร้อยละ ๘๓.๗๔ แป้งมัน ๒.๙๖๖ ล้านตัน มูลค่า ๕๗,๗๗๘ ล้านบาท เพิ่มขึ้นจากช่วงเดียวกันของปี ๕๓ (ม.ค.- พ.ค.) ร้อยละ ๑๔๙.๘๗ ทั้งนี้ การส่งออกผลิตภัณฑ์มันเส้น จีน ซึ่งเป็นคู่ค้ารายใหญ่มีสัดส่วนค้ำประกันเพียงพอในการผลิต ในช่วงระยะเวลา ๑ เดือนต่อไป โดยจีนได้เริ่มส่งคู่ค้าเข้ามาเจรจาซื้อเพื่อเตรียมใช้เป็นวัตถุดิบในการผลิตแล้ว โดยราคาจำหน่าย F.O.B. เฉลี่ยเดือน มิ.ย.๕๔ ตันละ ๒๖๕.๐๐ เหรียญสหรัฐ ลดลงจากเดือน พ.ค.๕๔ ร้อยละ ๑.๑๒ ด้านแป้งมัน ราคาอ่อนตัวลงอย่างต่อเนื่อง เนื่องจากการสั่งซื้อจากคู่ค้าชะลอตัว มีผลจากราคาจำหน่ายของไทยอยู่ในเกณฑ์สูง โดยราคา F.O.B. เฉลี่ยเดือน มิ.ย.๕๔ ตันละ ๔๘๖.๓๖ เหรียญสหรัฐ ลดลงจากเดือน พ.ค.๕๔ ร้อยละ ๗.๓๖ ด้านมันอัดเม็ด เริ่มมีการสอบถามราคาและสถานการณ์ปริมาณวัตถุดิบแต่ยังไม่มีการสั่งซื้อ

~~~~~

สำนักส่งเสริมการค้าสินค้าเกษตร

กรกฎาคม ๒๕๕๔

Agri_๒๓๓มันฯ F : รายเดือน๕๐๑

ราคามันสำปะหลังและผลิตภัณฑ์

	ต.ค.	พ.ย.	ธ.ค.	ม.ค.	ก.พ.	มี.ค.	เม.ย.	พ.ค.	มิ.ย.	ก.ค.	ส.ค.	ก.ย.	เฉลี่ย
1. ราคาหัวมันสดเกษตรกรขายได้ : สำนักงานเศรษฐกิจการเกษตร													
2546/47	0.77	0.79	0.82	0.82	0.76	0.74	0.80	0.83	0.98	1.00	1.06	1.09	0.80
2547/48	1.04	1.10	1.20	1.30	1.39	1.48	1.47	1.40	1.30	1.30	1.40	1.30	1.33
2548/49	1.21	1.27	1.40	1.37	1.38	1.36	1.30	0.99	0.99	0.96	0.94	0.94	1.29
2549/50	0.87	1.00	1.13	1.12	1.16	1.23	1.21	1.25	1.35	1.52	1.72	1.79	1.28
2550/51	1.72	1.62	1.82	1.99	2.09	2.20	2.23	2.13	2.00	1.93	1.76	1.53	1.92
2551/52	1.40	1.28	1.14	1.16	1.16	1.19	1.13	1.11	1.13	1.21	1.25	1.20	1.20
2552/53	1.24	1.45	1.79	1.93	1.78	1.88	2.10	2.18	2.28	2.61	2.95	2.55	
2553/54	2.40	2.57	2.73	2.82	2.96	2.93	2.69	2.55	2.20				
2. ราคาหัวมันสดเชือดแปรง 25% จ.นครราชสีมา													
2546/47	0.91	0.95	1.02	0.99	0.95	0.96	1.04	1.13	1.18	1.21	1.21	1.17	1.46
2547/48	1.12	1.20	1.29	1.49	1.53	1.59	1.65	1.68	1.68	1.65	1.54	1.52	1.06
2548/49	1.45	1.46	1.52	1.43	1.41	1.32	1.27	1.18	1.17	1.12	1.06	1.06	1.50
2549/50	1.06	1.15	1.18	1.18	1.21	1.28	1.33	1.47	1.59	1.69	1.74	1.85	1.29
2550/51	1.87	1.81	1.91	2.06	2.22	2.33	2.33	2.18	1.98	1.97	1.78	1.62	1.39
2551/52	1.46	1.41	1.38	1.22	1.20	1.18	1.25	1.30	1.36	1.43	1.41	1.42	2.01
2552/53	1.54	1.75	1.95	1.97	1.96	2.29	2.60	2.73	2.96	3.35	3.38	3.11	1.34
2553/54	2.98	3.12	3.10	3.14	3.26	3.29	3.20	2.96	2.70				2.47
3. ราคาส่งออก เอฟ.ไอ.บี.มันเส้น													
2546/47	2.81	2.90	2.96	2.84	2.72	2.63	2.90	3.11	3.33	3.54	3.80	3.80	3.11
2547/48	3.29	3.29	3.40	3.76	4.00	4.36	4.46	4.51	4.73	4.83	4.76	4.73	4.18
2548/49	4.56	4.35	4.21	4.02	4.04	3.75	3.86	3.95	4.35	4.37	4.25	4.25	4.16
2549/50	4.22	3.94	4.20	3.96	3.97	3.96	3.93	4.28	4.39	4.63	4.94	5.24	4.31
2550/51	5.56	5.26	5.48	5.54	5.68	5.76	5.92	5.93	5.91	6.12	6.26	5.49	5.74
2551/52	5.16	4.88	4.44	3.92	4.30	4.47	4.43	4.38	4.37	4.42	4.71	4.81	4.52
2552/53	4.97	5.45	5.63	5.65	5.65	5.92	6.17	6.42	6.54	6.60	6.73	6.73	6.04
2553/54	6.63	6.21	7.24	7.83	8.08	8.43	8.18	8.09	7.98				
4. ราคาส่งออก เอฟ.ไอ.บี.มันแป้ง													
2545/46	7.47	7.55	7.55	7.67	7.79	7.77	7.66	7.29	7.06	6.87	6.87	6.64	7.35
2546/47	6.52	6.65	7.11	6.91	6.61	6.89	7.16	7.68	7.82	7.84	7.95	7.95	7.26
2547/48	7.93	7.83	7.88	8.88	9.42	10.44	11.21	11.10	11.40	11.21	9.64	9.51	9.70
2548/49	9.47	9.19	9.30	8.97	9.01	8.32	8.49	8.32	8.39	8.23	7.77	7.73	8.60
2549/50	7.89	8.45	8.55	8.94	8.97	8.36	9.00	10.13	10.74	10.97	11.13	11.35	9.54
2550/51	11.99	11.58	11.98	12.12	12.66	13.39	13.59	13.07	12.63	12.24	11.25	10.54	12.25
2551/52	9.80	9.65	9.26	8.71	8.25	8.61	9.05	9.25	9.11	9.45	9.48	9.51	9.18
2552/53	9.79	10.90	12.56	13.18	13.18	13.60	14.68	15.33	15.88	18.93	19.12	15.98	14.43
2553/54	15.93	16.23	16.68	16.68	16.68	16.93	16.15	15.50	14.66				16.16

ที่มา : สำนักงานเศรษฐกิจการเกษตร , กรมการค้าภายใน , สมาคมการค้ามันสำปะหลังไทย

ปริมาณการส่งออกมันสำปะหลัง

หน่วย : ตัน

	ต.ค.	พ.ย.	ธ.ค.	ม.ค.	ก.พ.	มี.ค.	เม.ย.	พ.ค.	มิ.ย.	ก.ค.	ส.ค.	ก.ย.	รวม
1. ปริมาณการส่งออกมันเส้น													
2546/47	46,915	92,409	258,108	328,407	171,706	157,904	226,123	211,811	427,336	221,686	278,619	202,177	2,623,202
2547/48	115,748	219,937	244,532	156,113	197,141	313,386	214,612	336,599	180,921	282,829	217,839	147,369	2,627,027
2548/49	136,728	273,082	316,322	294,264	407,051	283,804	171,660	258,455	313,228	486,538	258,133	306,519	3,505,784
2549/50	342,132	322,559	376,015	618,400	471,790	264,246	191,913	276,728	266,874	190,478	142,264	844,518.85	3,547,850
2550/51	34,285	88,971	227,417	155,375	223,935	226,306	135,789	42,474	81,263	95,649	136,233	48,606	1,496,304
2551/52	73,650	21,582	230,805	89,152	193,852	208,220	293,064	161,220	271,407	312,361	351,277	546,252	2,752,842
2552/53	448,978	404,876	667,665	362,782	485,874	574,577	663,223	406,744	390,083	180,963	201,002	245,477	5,032,244
2553/54	117,666	181,210	247,863	322,979	737,295	1,214,220	1,295,622	1,710,277					5,827,132
2. ปริมาณการส่งออกแป้งมันดิบ													
2546/47	107,470	93,318	95,245	105,007	98,104	104,317	86,566	98,526	95,259	78,603	78,950	86,183	1,127,547
2547/48	102,786	91,678	88,689	66,634	70,098	87,556	74,581	66,437	72,005	62,656	75,018	121,694	979,833
2548/49	121,710	109,907	88,681	119,783	130,847	133,447	116,149	115,639	126,303	119,528	158,416	136,690	1,477,100
2549/50	175,912	183,936	155,158	144,803	148,018	165,281	150,681	112,611	94,718	80,061	96,531	118,338	1,626,048
2550/51	120,170	110,850	132,230	114,032	229,048	138,746	89,023	94,437	101,393	111,620	106,874	124,279	1,472,702
2551/52	117,707	76,664	78,790	72,914	112,973	140,661	133,786	134,380	132,936	141,224	168,598	147,381	1,458,014
2552/53	237,147	188,308	187,890	193,985	208,452	205,142	188,353	127,158	109,976	92,210	98,325	106,498	1,943,444
2553/54	121,436	145,159	144,860	109,701	257,235	425,430	551,607	662,137					2,417,565
3. ปริมาณการส่งออกแป้งมันแปรรูป													
2546/47	42,095	42,209	47,131	45,083	51,189	53,509	61,390	53,635	55,170	47,928	53,435	58,410	611,184
2547/48	60,540	53,245	59,571	51,801	42,143	53,474	60,525	63,277	46,155	46,330	42,275	47,732	627,068
2548/49	45,758	50,978	46,046	45,621	48,813	65,884	45,164	61,049	43,391	49,570	47,470	52,430	602,174
2549/50	56,268	66,497	59,760	33,981	33,802	40,365	34,101	48,120	45,854	34,932	39,654	33,623	526,957
2550/51	46,829	42,352	35,327	33,760	39,408	44,639	39,620	44,460	36,823	50,566	41,555	53,204	508,543
2551/51	44,049	42,859	34,754	35,369	37,431	53,960	59,438	54,006	54,073	52,096	54,155	51,439	573,628
2552/53	53,193	58,728	54,383	56,995	49,170	63,526	53,228	41,891	54,182	50,229	48,915	46,389	630,829
2553/54	45,231	65,454	55,714	57,492	123,377	195,884	262,187	321,003					1,126,342

ที่มา : กรมศุลกากร

ราคาหัวมันสดเชื้อแป้ง 25% ณ โรงงานแป้งมันสำปะหลัง ปี 2545 - 2553

ปีการผลิต	ม.ค.	ก.พ.	มี.ค.	เม.ย.	พ.ค.	มิ.ย.	ก.ค.	ส.ค.	ก.ย.	ต.ค.	พ.ย.	ธ.ค.	เฉลี่ย
1. จังหวัดนครราชสีมา													
ปี 2546	1.07	1.05	0.98	1.02	1.00	0.97	0.96	0.96	0.93	0.91	0.95	1.02	0.99
ปี 2547	0.99	0.95	0.96	1.04	1.13	1.18	1.21	1.21	1.17	1.12	1.20	1.29	1.12
ปี 2548	1.49	1.53	1.59	1.65	1.68	1.68	1.65	1.54	1.52	1.45	1.46	1.52	1.56
ปี 2549	1.43	1.41	1.32	1.27	1.18	1.17	1.12	1.06	1.06	1.06	1.15	1.18	1.20
ปี 2550	1.18	1.21	1.28	1.33	1.47	1.59	1.69	1.74	1.85	1.87	1.81	1.91	1.58
ปี 2551	2.06	2.22	2.33	2.33	2.18	1.98	1.97	1.78	1.62	1.46	1.41	1.38	1.89
ปี 2552	1.22	1.20	1.18	1.25	1.30	1.36	1.40	1.41	1.42	1.54	1.75	1.95	1.42
ปี 2553	1.97	1.96	2.29	2.60	2.71	2.96	3.35	3.38	3.11	2.98	3.12	3.10	2.79
ปี 2554	3.14	3.26	3.29	3.20	2.96	2.70							3.09
2. จังหวัดกาฬสินธุ์													
ปี 2546	1.07	1.07	1.05	1.05	1.00	0.96	0.89	0.86	0.82	0.80	0.86	0.99	0.95
ปี 2547	0.96	0.86	0.86	0.90	0.94	1.11	1.05	1.05	1.07	1.13	1.16	1.17	1.02
ปี 2548	1.27	1.40	1.56	1.63	1.67	1.64	1.47	1.23	1.23	1.25	1.28	1.28	1.41
ปี 2549	1.48	1.48	1.44	1.25	1.16	1.08	1.03	0.95	0.89	0.91	1.08	1.23	1.17
ปี 2550	1.22	1.24	1.27	1.31	1.38	1.48	1.73	1.78	1.77	1.77	1.78	1.88	1.55
ปี 2551	1.96	2.14	2.33	2.33	2.22	1.88	1.82	1.58	1.51	1.36	1.40	1.33	1.82
ปี 2552	1.29	1.25	1.28	1.21	1.21	1.21	1.29	1.21	1.32	1.43	1.59	2.03	1.36
ปี 2553	1.93	1.94	2.24	2.54	2.66	2.74	3.12	3.10	2.31	2.49	2.77	2.88	2.56
ปี 2554	2.97	3.16	3.17	2.98	2.30	2.05							2.77
3. จังหวัดชลบุรี													
ปี 2546	1.06	1.02	0.95	0.91	0.89	0.85	0.86	0.87	0.91	0.87	0.87	0.95	0.92
ปี 2547	0.92	0.83	0.86	0.99	1.05	1.12	1.14	1.20	1.23	1.18	1.20	1.30	1.09
ปี 2548	1.37	1.49	1.63	1.72	1.57	1.56	1.53	1.51	1.43	1.35	1.44	1.53	1.51
ปี 2549	1.46	1.37	1.34	1.26	1.19	1.19	1.16	1.06	1.04	1.05	1.24	1.26	1.22
ปี 2550	1.32	1.30	1.33	1.40	1.50	1.67	1.74	1.74	1.85	1.91	1.91	2.02	1.64
ปี 2551	2.20	2.10	2.28	2.43	2.35	2.09	1.93	1.88	1.44	1.37	1.34	1.25	1.89
ปี 2552	1.23	1.10	1.14	1.17	1.24	1.25	1.43	1.51	1.51	1.53	1.89	2.21	1.43
ปี 2553	2.21	2.04	2.48	2.70	2.81	2.82	3.24	3.10	2.23	-	2.88	2.86	2.67
ปี 2554	3.12	3.33	3.19	3.28	2.31	2.30							2.92
4. เฉลี่ย 3 จังหวัด													
ปี 2546	1.07	1.05	0.99	0.99	0.96	0.93	0.90	0.90	0.89	0.86	0.89	0.99	0.95
ปี 2547	0.96	0.88	0.89	0.98	1.04	1.14	1.13	1.15	1.16	1.14	1.19	1.25	1.08
ปี 2548	1.38	1.47	1.59	1.67	1.64	1.63	1.55	1.43	1.39	1.35	1.39	1.44	1.49
ปี 2549	1.46	1.42	1.37	1.26	1.18	1.15	1.10	1.02	1.00	1.01	1.16	1.22	1.19
ปี 2550	1.24	1.25	1.29	1.35	1.45	1.58	1.72	1.75	1.82	1.85	1.83	1.94	1.59
ปี 2551	2.07	2.15	2.31	2.36	2.25	1.98	1.91	1.75	1.52	1.40	1.38	1.32	1.87
ปี 2552	2.07	2.15	2.31	2.36	2.25	1.98	1.37	1.34	1.41	1.50	1.38	2.06	1.85
ปี 2553	2.04	1.98	2.34	2.61	2.73	2.84	3.24	3.19	2.52	2.74	2.92	2.84	2.67
ปี 2554	3.08	3.25	3.22	3.15	2.52	2.35							2.93

ตารางพาราค

	2550	2551	2552	2553	2554 (F)
1. ผลผลิตและความต้องการใช้					
1.1 สต็อกโลก (ล้านตัน)	1.430	1.309	1.364	1.330	
1.2 ผลผลิตโลก (ล้านตัน)	9.833	10.031	9.602	10.200	10.600
1.3 การใช้ของโลก (ล้านตัน)	10.175	10.154	9.547	10.240	10.630
1.4 ผลผลิตไทย (ล้านตัน)	3.056	3.098	3.090	3.052	3.259
1.5 การใช้ภายในประเทศ (ล้านตัน)	0.373	0.398	0.399	0.404	0.420
1.6 ปริมาณส่งออก (ล้านตัน)	2.966	2.832	2.740	2.734	1.107*
1.7 สต็อกไทย (ล้านตัน)	0.230	0.252	0.294	0.227	

ที่มา : สศก. ,สถาบันวิจัยยาง

หมายเหตุ 1. (F) = พยากรณ์ (มี.ย.54) , 2. * = ม.ค.-เม.ย.54

2. ดัชนีทุน (บาท/กก.)	34.73	39.70	41.47	43.17	na
-----------------------	-------	-------	-------	-------	----

	2550	2551	2552	2553	2554		
					พ.ค.	มิ.ย.	% Δ
3. ราคา (บาท/กก.)							
3.1 ยางแผ่นดิบชั้น 3 (เกษตรกรขายได้) ¹	68.97	76.55	56.36	102.70	139.34	134.98	↓ 3.13
3.2 ยางแผ่นดิบชั้น 3 (ตลาดหัดใหญ่) ²	72.38	79.90	59.45	106.26	143.46	137.52	↓ 4.14
3.3 ยางแผ่นรมควันชั้น 3 (FOB กรุงเทพฯ) ³	78.47	87.10	66.29	115.38	156.17	153.44	↓ 1.75
3.4 ยางแผ่นรมควันชั้น 3 (FOB สิงคโปร์) ³	77.99	85.16	65.25	112.06	152.81	148.10	↓ 3.08

ที่มา : 1 = สศก. , 2 = สถาบันวิจัยยาง , 3 = สนง.กองทุนสงเคราะห์การทำสวนยาง

4. สภาพปัญหาและการแก้ไขปัญหา

4.1 ในช่วงที่ผ่านมา (ปี 2535 – ปี 2544) ได้เกิดปัญหาราคายางพาราตกต่ำ กระทบวงเกษตรและสหกรณ์ โดยองค์การสวนยาง (อสมย.) จึงได้แทรกแซงตลาดอย่างต่อเนื่อง โดยใช้เงินกู้จากธนาคารกรุงไทย รวมประมาณ 21,000 ล้านบาท เพื่อใช้หมุนเวียนรับซื้อยางและเกิดภาวะขาดทุนในการดำเนินการ ประมาณ 15,000 ล้านบาท

4.2 จัดตั้งบริษัทร่วมทุนยาง 3 ประเทศ (ไทย อินโดนีเซีย และมาเลเซีย) โดยมีวัตถุประสงค์เพื่อรักษาเสถียรภาพราคายาง ซึ่งเป็นที่คาดว่าจะทำให้ราคายางเคลื่อนไหวอยู่ในเกณฑ์สูงอย่างยั่งยืน และประเทศผู้ผลิตมีอำนาจต่อรองและการจัดการด้านการตลาด ทั้งนี้ ครม.ได้มีมติ (28 เม.ย.46) เห็นชอบให้จัดสรรเงิน 100 ล้านเหรียญสหรัฐฯ หรือ 4,400 ล้านบาท ใช้จ่ายลงทุนในบริษัทร่วมทุนฯ

5. สถานการณ์ปัจจุบัน

5.1 สถานการณ์ตลาดโลก ปี 2554

IRSG คาดการณ์ผลผลิตยางธรรมชาติของโลก ปี 2554 ประมาณ 10.60 ล้านตัน สูงขึ้นจากปี 2553 ร้อยละ 3.92 เนื่องจากราคายางพาราที่ปรับสูงขึ้น ส่งผลให้ประเทศผู้ผลิตเพิ่มปริมาณการผลิต ประกอบกับประเทศผู้ผลิตยางพารารายใหม่ อาทิ กัมพูชา ลาว พม่า จะเริ่มทยอยเปิดกรีดยางได้เพิ่มขึ้น สำหรับการใช้จ่ายธรรมชาติของโลกคาดว่าจะมีประมาณ 10.63 ล้านตัน สูงขึ้นจากปีที่ผ่านมาร้อยละ 3.81

5.2 สถานการณ์ภายในประเทศ

5.2.1 การผลิตการใช้ สำนักงานเศรษฐกิจการเกษตรคาดการณ์ผลผลิตยางพารา ปี 2554 (มิ.ย.54) ประมาณ 3.259 ล้านตัน เพิ่มขึ้นจากปี 2553 ที่มีปริมาณผลผลิต 3.052 ล้านตัน คิดเป็นร้อยละ 6.80 เนื่องจากผลผลิตต่อไร่เพิ่มขึ้น จากการที่ต้นยางได้รับปริมาณน้ำฝนเร็วในช่วงผลัดใบ ส่งผลให้เจริญเติบโตดี และราคายางที่อยู่ในเกณฑ์สูงจูงใจให้กรีดยางเพิ่มขึ้น สำหรับความต้องการใช้ประมาณ 0.42 ล้านตัน เพิ่มขึ้นจากปี 2553 ที่ประมาณ 0.404 ล้านตัน คิดเป็นร้อยละ 3.96

5.2.2 ความเคลื่อนไหวของราคายางพารา ในเดือนมิถุนายน 2554 ราคายางแผ่นดิบชั้น 3 ที่เกษตรกรขายได้ (สศก.) ราคายางแผ่นดิบชั้น 3 ตลาดกลางหาดใหญ่ และราคาส่งออกยางแผ่นรมควัน ชั้น 3 F.O.B. กรุงเทพฯ เฉลี่ย กก.ละ 134.9, 137.52 และ 153.44 บาท ปรับลดลงจากเดือนที่ผ่านมา ร้อยละ 3.13, 4.14 และ 1.75 เนื่องจากปริมาณยางออกสู่ตลาดมากขึ้น และผู้ประกอบการชะลอการซื้อ จากสต็อกยางที่ซื้อไว้ก่อนหน้านี้ มีราคาสูงทำให้ขายออกค่อนข้างยาก โดยเฉพาะประเทศจีนที่สั่งซื้อน้อยเพื่อกดดันให้ราคายางลดลง สำหรับราคายางแผ่นรมควันชั้น 3 F.O.B. สิงคโปร์ กก.ละ 148.10 บาท ปรับลดลงจากเดือนที่ผ่านมาร้อยละ 3.08 เนื่องจากภาวะเศรษฐกิจโลกที่ยังชะลอตัว นักลงทุนยังรอดูทิศทางตลาด โดยมีการเทขายเพื่อทำกำไรระยะสั้นและป้องกันความเสี่ยงจากความผันผวนของราคายาง อย่างไรก็ตาม สถานการณ์ราคาน้ำมันที่อยู่ในเกณฑ์สูงและความแปรปรวนของสภาพอากาศที่มีผลต่อปริมาณยางที่ออกสู่ตลาด ทำให้ราคายางยังเคลื่อนไหวในเกณฑ์ดี ทั้งนี้ เทียบกับช่วงเดียวกันของ ปี 2553 ราคายางพาราทั้ง 4 ประเภทข้างต้นสูงกว่าคิดเป็นร้อยละ 28.28, 25.25, 30.17 และ 37.45 ตามลำดับ

6. แนวทางการแก้ไขปัญหาราคายางตกต่ำที่ผ่านมา

6.1 การประชุมของ 3 ประเทศผู้ผลิตยางพารารายใหญ่

6.1.1 สภาความร่วมมือด้านยางระหว่างประเทศ (International Tripartite Rubber Cooperation : ITRC) ประกอบด้วย ไทย มาเลเซีย และอินโดนีเซีย มีมติ (29-30 ต.ค.51) (1) เร่งรัดการปลูกทดแทนต้นยางเก่าของ 3 ประเทศ ในปี 52 จำนวน 1.06 ล้านไร่ จะลดผลผลิตได้ 2.15 แสนตัน (2) ควบคุมพื้นที่ปลูกยางไม่ให้ยางล้นตลาด (3) การชะลอการกรีดยางและขายยาง (4) สมาคมผู้ค้ายางทั้ง 3 ประเทศจะไม่ลดราคายางที่มีการตกลงไว้กับผู้ซื้อ

6.1.2 บริษัทร่วมทุนยางพาราระหว่างประเทศ (International Rubber Consortium Limited : IRCO) ซึ่งมีผู้ผลิตยางรายใหญ่ 3 ประเทศดังกล่าว ได้มีมติ (13 ธ.ค.51) ให้ลดปริมาณส่งออกยางในปี 52 รวม 700,000 ตัน

6.2 สมาคมประเทศผู้ผลิตยางธรรมชาติ (Association of Natural Rubber Producing Countries : ANRPC) ซึ่งมีสมาชิก ได้แก่ จีน อินเดีย อินโดนีเซีย มาเลเซีย ปาปัวนิวกินี สิงคโปร์ ศรีลังกา ไทย และ เวียดนาม มีมติเห็นชอบในหลักการให้สมาชิก (1) ผลักดันให้เกษตรกรโค่นต้นยางเก่าอายุ 25 ปีขึ้นไป และปลูกทดแทน พื้นที่เป้าหมาย 1.06 ล้านไร่/ปี (ไทย 4 แสนไร่/ปี ซึ่งปี 52 จะลดผลผลิตได้กว่า 80,000 ตันจากที่ผลิตได้ปีละ 3.06 ล้านตัน) และ (2) ให้ลดจำนวนวันกรีดยาง จากเดิมที่กรีด 3 วัน/สัปดาห์ เหลือ 2 วัน/สัปดาห์

6.3 มติคณะรัฐมนตรี

6.3.1 ค.ร.ม.มีมติเมื่อ 28 ม.ค.52 (1) เห็นชอบโครงการสนับสนุนสถาบันเกษตรกรแปรรูปยางเพิ่มมูลค่าเพื่อแก้ไขปัญหาราคายางตกต่ำ ตามที่กระทรวงเกษตรฯ เสนอ โดยให้สถาบันเกษตรกรรวบรวมน้ำยางสด และยางแผ่นดิบจากสมาชิก 200,000 ตัน มาแปรรูปเป็นยางแผ่นรมควัน ยางแผ่นรมควันอัดก้อน ยางแท่ง และน้ำยางข้นแล้วเก็บสต็อกไว้รอจำหน่ายเมื่อราคาเหมาะสม (2) อนุมัติวงเงินกู้จาก ธ.ก.ส. 8,000 ล้านบาท โดยให้เร่งระบายผลผลิตเพื่อปิดบัญชีภายใน 1 ปี (ธ.ค.52) และชำระเงินคืน ธ.ก.ส.โดยเร็ว (3) อนุมัติงบกลาง 270 ล้านบาท เพื่อใช้เป็นค่าบริหารและดำเนินการโครงการฯ และ ค.ร.ม.มีมติเมื่อ 28 ก.ค.52 เห็นชอบการขยายระยะเวลาโครงการฯ จากเดิม เป็นวันที่ 31 ธ.ค.53

6.3.2 ค.ร.ม. มีมติเมื่อ 17 ก.พ.52 เห็นชอบให้จัดตั้งคณะกรรมการนโยบายยางธรรมชาติ เพื่อเป็นกลไกระดับชาติในการกำกับดูแลสินค้ายางพาราแบบครบวงจร และ 24 ก.พ.52 ค.ร.ม.มีมติรับทราบองค์ประกอบและอำนาจหน้าที่ของคณะกรรมการฯ ซึ่งมีนายกรัฐมนตรีหรือรองนายกฯ ที่นายฯ มอบหมายเป็นประธานกรรมการ และเลขาธิการสำนักงานเศรษฐกิจการเกษตร เป็นกรรมการและเลขานุการ

6.3.3 ค.ร.ม.มีมติเมื่อ 25 ส.ค.52 อนุมัติในหลักการตามที่ประธานคณะกรรมการนโยบายยางธรรมชาติเสนอ ดังนี้ (1) ให้องค์การสวนยาง (อ.ส.ย.) กู้เงินจาก ธ.ก.ส. ในวงเงิน 5,000 ล้านบาท อัตราดอกเบี้ยร้อยละ 0 จากวงเงิน 8,000 ล้านบาท ตามที่ ค.ร.ม.ได้มีมติอนุมัติให้ดำเนินโครงการฯไว้แล้ว เพื่อใช้เป็นเงินทุนหมุนเวียนรวมทั้งดอกผลที่เกิดขึ้นในการดำเนินการซื้อขายจากสถาบันเกษตรกรที่ไม่สามารถแปรรูปหรืออัดก้อนหรือขายยางไปต่างประเทศ โดยใช้ราคานำตลาดเป็นคร่าวๆ เพื่อให้ราคายางสูงขึ้น มีเป้าหมายประมาณ 120,000 ตัน และให้จำหน่ายไปต่างประเทศ โดยให้กระทรวงการคลังค้ำประกัน (2) เหม่าจ่ายค่าบริหารในการดำเนินการตามข้อ (1) ให้ อ.ส.ย.ในอัตราร้อยละ 3 ของวงเงินที่ใช้ซื้อขายจริง โดยเบิกจ่ายจากงบกลาง สำหรับการกู้เงินเพื่อนำไปดำเนินการตามนโยบายดังกล่าว และให้ อ.ส.ย. ประสานงานกับสำนักงานบริหารหนี้สาธารณะเพื่อบรรจุไว้ในแผนการบริหารหนี้สาธารณะ ส่วนค่าบริหารในการดำเนินการ ให้ อ.ส.ย. ประสานงานในรายละเอียดกับ ธ.ก.ส. ต่อไป

6.3.4 ค.ร.ม.มีมติเมื่อวันที่ 4 พ.ค.53 เห็นชอบร่างยุทธศาสตร์พัฒนายางพารา พ.ศ.2552-2556 โดยกระทรวงพาณิชย์มีส่วนร่วมในการดำเนินการตามแนวทางและมาตรการ ดังนี้ 1) กลยุทธ์ที่ 2 พัฒนาระบบตลาดยางในประเทศและต่างประเทศ แนวทางที่ 1. การพัฒนาระบบตลาดยางในประเทศ มาตรการ (1) ส่งเสริมให้เกษตรกรมีความรู้ความเข้าใจในเรื่องการซื้อขายในตลาดสินค้าเกษตรล่วงหน้า (AFET) (2) พัฒนาตลาดซื้อขายล่วงหน้าให้เป็นศูนย์กลางของตลาดยางพาราในภูมิภาคและใช้อ้างอิงเป็นตลาดหลักของโลก (AFET/คน.) (3) พัฒนาลินค้ายางเป็นตราสารเพื่อสร้างทางเลือกการลงทุนในรูปแบบใหม่ (คน./AFET) แนวทางที่ 2.สนับสนุน

การตลาดต่างประเทศและขยายตลาดส่งออกอย่างและผลิตภัณฑ์ยาง มาตรการ (1) กำกับมาตรฐานยางพาราให้เป็น ที่เชื่อถือวางใจของคู่ค้าและผู้บริโภค (พณ.) (2) เสริมสร้างความร่วมมือระหว่างภาครัฐและภาคเอกชนในการ ส่งเสริมตลาดส่งออก โดยการขยายตลาดส่งออกเดิมและแสวงหาตลาดส่งออกใหม่ (สอ.) (3) สนับสนุนการเจรจา เพื่อลดปัญหาการกีดกันทางการค้า (จร.) (4) ส่งเสริมภาพลักษณ์และประชาสัมพันธ์เรื่องยางและผลิตภัณฑ์ยางของ ไทย รวมทั้งร่วมแสดงนิทรรศการงานแสดงสินค้าในต่างประเทศในเรื่องการเป็นมิตรต่อสิ่งแวดล้อมและการสร้าง ภาพลักษณ์ไม้ยางพาราและผลิตภัณฑ์จากไม้ยางพาราเป็น Green Product (สอ.) **แนวทางที่ 3** รักษาเสถียรภาพ ราคา ยาง มาตรการ สนับสนุนการใช้ตลาด AFET เป็นกลไกการบริหารความเสี่ยงอันเนื่องมาจากความผันผวน ของราคา (พณ.) **2) กลยุทธ์ที่ 3** พัฒนาด้านอุตสาหกรรมแปรรูปยาง ผลิตภัณฑ์ยางและไม้ยางพารา **แนวทาง สนับสนุนการใช้ยางพารา ผลิตภัณฑ์ยางและไม้ยาง มาตรการ** (1) สนับสนุนการผลิตและใช้ผลิตภัณฑ์ ยางเพื่อทดแทนการนำเข้าและขยายตลาดส่งออก (เช่น ยางล้อรถความเร็วสูง ฯลฯ) (พณ.) (2) ใช้มาตรการ จูงใจเพื่อให้มีการผลิต และส่งออก ผลิตภัณฑ์ยางเพิ่มขึ้น อาทิ มาตรการด้านภาษี (พณ.) **3) กลยุทธ์ที่ 4** ปรับปรุงระบบบริหารจัดการภาครัฐ **แนวทางที่ 1** ปรับปรุงกฎหมายและกฎระเบียบที่เป็นข้อจำกัดในการ สนับสนุนอุตสาหกรรมยางในประเทศ **มาตรการ** ปรับปรุงประกาศควบคุมราคาขายยางล้อ (คน.) **แนวทางที่ 2** ออกกฎระเบียบเพื่อสนับสนุนการใช้ผลิตภัณฑ์ยางในประเทศ **มาตรการ** ภาครัฐให้การสนับสนุนส่งเสริม อุตสาหกรรมยางรถยนต์ในประเทศ (พณ.)

6.3.5 ค.ร.ม. มีมติเมื่อวันที่ 6 ก.ค.2553 เห็นชอบโครงการปลูกยางพาราในที่แห่งใหม่ ระยะที่ 3 พ.ศ. 2553-2555 ตาม พรบ.กองทุนสงเคราะห์การทำสวนยาง โดยส่งเสริมการปลูกยางพันธุ์ดีในเขตพื้นที่ ที่ เหมาะสม จำนวน 800,000 ไร่ แบ่งเป็น ภาคเหนือ 150,000 ไร่ ภาคตะวันออกเฉียงเหนือ 500,000 ไร่ ภาคกลาง ภาคตะวันออก และภาคใต้ จำนวน 150,000 ไร่

6.3.6 ค.ร.ม. มีมติเมื่อวันที่ 3 ส.ค.2553 อนุมัติปรับเพิ่มอัตรากำไรจัดเก็บเงินสงเคราะห์ ตาม พ.ร.บ.กองทุนสงเคราะห์การทำสวนยาง ตามที่กระทรวงเกษตรและสหกรณ์เสนอ ดังนี้

- (1) ราคาขายไม่เกินกิโลกรัมละ 40 บาท เก็บเงินสงเคราะห์ในอัตรากิโลกรัมละ 90 สตางค์
- (2) ราคาขายเกินกิโลกรัมละ 40 บาท แต่ไม่เกินกิโลกรัมละ 60 บาท เก็บเงินสงเคราะห์ใน อัตรากิโลกรัมละ 1.40 บาท
- (3) ราคาขายเกินกิโลกรัมละ 60 บาท แต่ไม่เกินกิโลกรัมละ 80 บาท เก็บเงินสงเคราะห์ใน อัตรากิโลกรัมละ 2 บาท
- (4) ราคาขายเกินกิโลกรัมละ 80 บาท แต่ไม่เกินกิโลกรัมละ 100 บาท เก็บเงินสงเคราะห์ใน อัตรากิโลกรัมละ 3 บาท
- (5) ราคาขายเกินกิโลกรัมละ 100 บาท เก็บเงินสงเคราะห์ในอัตรากิโลกรัมละ 5 บาท

ทั้งนี้ ให้อิงราคาขายแผ่นรมคว้นชั้น 3 Free on Board (FOB) กรุงเทพฯ เป็นเกณฑ์ในการ คำนวณเงินสงเคราะห์ โดยกระทรวงเกษตรและสหกรณ์จะประกาศราคาขายที่ใช้เป็นเกณฑ์ทุกวันทั้ง 1 และ 16 ของเดือน และให้มีผลใช้บังคับตั้งแต่วันที่ 1 ตุลาคม 2553 เป็นต้นไป โดยมีบทเฉพาะกาลให้จัดเก็บเงิน สงเคราะห์ในอัตราเดิมสำหรับสัญญาซื้อขายล่วงหน้าที่ทำก่อนวันที่ 4 มิถุนายน 2553 และสัญญาซื้อขาย

ล่วงหน้าในตลาดสินค้าเกษตรล่วงหน้าแห่งประเทศไทยที่มีกำหนดส่งมอบสินค้าจนถึงวันที่ 31 มกราคม 2554 โดยมอบหมายให้สำนักงานกองทุนสงเคราะห์การทำสวนยาง (สกย.) เริ่มดำเนินการตรวจสอบสต็อกยางตั้งแต่วันที่ 20-30 กันยายน 2553

6.4 การดำเนินการของกระทรวงพาณิชย์ ได้ดำเนินการในส่วนที่เกี่ยวข้อง ดังนี้ (1) สนับสนุนให้สินค้ายางพาราเข้าไปซื้อขายในตลาดสินค้าเกษตรล่วงหน้าแห่งประเทศไทย (AFET) มากยิ่งขึ้น ซึ่งปัจจุบันราคาซื้อขายล่วงหน้ายางแผ่นรมควันชั้น 3 ในตลาด AFET ได้ใช้อ้างอิงในตลาดซื้อขายล่วงหน้า TOCOM ของประเทศญี่ปุ่นด้วยแล้ว (2) กำหนดให้สินค้ายางพารา (น้ำยางสด ยางแผ่นดิบ และเศษยาง) ต้องแสดงราคารับซื้อ (3) ตรวจสอบเครื่องชั่งน้ำหนักการซื้อขายยางพารา (4) ขอความร่วมมือผู้ประกอบการค้าปุ๋ยเคมีรายใหญ่ปรับลดราคาปุ๋ยเคมีให้สอดคล้องกับต้นทุน

7. แนวโน้มสถานการณ์

คาดว่าปริมาณยางในประเทศออกสู่ตลาดมากขึ้น ขณะที่แนวโน้มการส่งออกมีมากขึ้น จากความต้องการยางในตลาดต่างประเทศ ตามการคาดการณ์การขยายตัวของเศรษฐกิจโลก และราคาน้ำมันดิบที่ปรับตัวสูงขึ้น ส่งผลให้ราคายางยังคงเคลื่อนไหวอยู่ในเกณฑ์สูง

สำนักส่งเสริมการค้าสินค้าเกษตร
กรมการค้าภายใน
กรกฎาคม 2554

ปี	มค.	กพ.	มีค.	เมย.	พค.	มิย.	กค.	สค.	กย.	ตค.	พย.	ธค.	เฉลี่ย
1. ราคายางแผ่นดิบชั้น 3 ที่เกษตรกรขายได้										ที่มา : สำนักงานเศรษฐกิจการเกษตร			
2550	63.06	72.22	68.17	71.41	73.07	70.80	61.96	63.64	65.44	69.80	74.79	73.30	68.97
2551	77.36	80.99	79.30	80.84	85.16	96.05	99.68	90.05	89.74	54.51	50.81	34.09	76.55
2552	41.93	44.64	44.18	48.03	51.30	50.65	50.28	60.08	63.72	67.41	73.05	81.02	56.36
2553	89.21	92.68	99.96	107.27	101.31	105.22	99.71	96.84	99.37	102.05	112.66	126.11	102.70
2554	148.61	170.75	135.55	153.60	139.34	134.98							147.14
2. ราคายางแผ่นดิบชั้น 3 ตลาดหาดใหญ่										ที่มา : สถาบันวิจัยยาง			
2550	67.50	75.04	72.24	75.33	76.87	72.43	63.67	69.38	67.92	73.29	78.46	76.42	72.38
2551	80.15	83.61	81.83	83.83	92.30	100.56	100.98	92.40	91.93	61.20	53.29	36.75	79.90
2552	46.32	46.37	46.47	51.63	54.46	52.13	54.07	63.44	66.82	71.31	76.80	83.61	59.45
2553	92.78	95.97	101.41	112.29	105.64	109.80	100.03	99.07	102.67	106.34	118.19	130.96	106.26
2554	154.60	174.44	144.75	158.21	143.46	137.52							152.16
3. ราคายางแผ่นรมควันชั้น 3 ตลาดหาดใหญ่										ที่มา : สถาบันวิจัยยาง			
2550	69.89	77.01	74.75	77.42	79.31	74.41	65.94	68.56	70.18	75.68	80.68	79.10	74.41
2551	82.99	86.16	84.09	86.62	95.30	103.34	103.94	95.23	94.46	64.29	56.04	38.83	82.61
2552	48.50	48.63	49.05	53.56	56.85	54.35	56.68	65.93	69.44	74.07	79.96	87.03	62.00
2553	96.31	99.59	105.78	117.93	112.23	116.17	102.80	103.37	106.26	110.07	123.05	136.13	110.81
2554	160.86	180.53	152.75	164.71	149.36	141.69							158.32
4. ราคาส่งออกยางแผ่นรมควันชั้น 3 (เอฟ.โอ.บี) ทำเรือกรุงเทพฯ										ที่มา : สนง.กองทุนสงเคราะห์การทำสวนยาง			
2550	74.84	81.57	78.85	81.42	81.85	78.32	70.30	72.34	74.10	78.89	85.16	84.00	78.47
2551	87.18	90.47	88.54	89.35	97.65	107.36	107.76	100.24	99.96	70.27	61.59	44.79	87.10
2552	53.27	52.81	52.25	57.23	60.43	58.57	60.08	69.85	73.77	78.57	84.93	93.75	66.29
2553	102.44	103.43	108.37	124.46	117.64	117.88	107.99	105.35	108.39	115.94	130.21	142.48	115.38
2554	168.66	190.27	167.59	176.63	156.17	153.44							168.79
5. ราคายางแผ่นรมควันชั้น 3 ตลาดสิงคโปร์ (เอฟ.โอ.บี)										ที่มา : สนง.กองทุนสงเคราะห์การทำสวนยาง			
2550	75.40	82.11	78.26	80.49	81.22	76.43	69.17	71.87	73.52	79.26	84.15	84.01	77.99
2551	87.06	90.37	87.17	88.45	96.81	105.05	105.46	97.63	95.68	66.52	57.96	43.81	85.16
2552	52.49	51.71	50.89	56.30	58.01	56.63	59.67	69.21	72.76	77.82	84.62	92.88	65.25
2553	101.37	102.73	106.43	120.76	107.97	107.75	100.46	103.54	107.51	116.60	127.85	141.80	112.06
2554	167.47	187.48	163.01	171.28	152.81	148.10							165.03
6. ราคายางแผ่นรมควันชั้น 3 ตลาดโตเกียว (ซี แอนด์ เอฟ)										ที่มา : สนง.กองทุนสงเคราะห์การทำสวนยาง			
2550	75.82	81.18	78.38	81.05	81.30	75.71	69.45	71.65	73.91	78.17	83.49	82.95	77.76
2551	86.73	89.08	87.22	87.21	96.79	103.41	104.46	98.33	99.14	65.50	55.65	44.52	84.84
2552	53.65	50.58	50.33	55.86	56.41	55.03	59.02	68.09	71.39	79.91	85.92	93.49	64.97
2553	101.23	101.10	105.81	120.15	108.06	114.53	105.86	105.86	106.44	116.45	128.22	139.26	112.75
2554	166.72	188.23	158.97	162.69	149.53	149.47							162.60
7. ราคายางแผ่นรมควันชั้น 3 ตลาดสินค้าเกษตรล่วงหน้าแห่งประเทศไทย										ที่มา : AFET			
2550	76.50	82.60	79.37	81.82	81.38	75.69	68.74	71.24	73.03	79.67	81.99	84.35	78.03
2551	85.73	91.02	88.25	89.50	97.51	105.50	105.61	96.08	95.46	68.06	59.37	50.58	86.06
2552	53.31	8 ม.ค.53	50.99	57.06	59.61	57.22	59.33	68.52	72.41	77.02	84.29	93.75	66.68
2553	102.98	103.25	106.19	113.71	99.29	100.82	97.09	103.14	106.69	116.84	128.53	141.90	110.04
2554	167.57	188.37	159.51	162.82	148.51	147.36							162.36
8. ราคาน้ำยางสด ที่เกษตรกรขายได้ (ท้องถิ่น)										ที่มา : สนง.กองทุนสงเคราะห์การทำสวนยาง			
2550	64.59	72.45	74.23	73.24	73.05	64.65	58.22	62.62	65.18	67.43	72.05	68.39	68.01
2551	77.05	82.14	77.98	77.50	86.81	97.16	98.23	84.47	84.98	52.90	52.24	32.56	75.34
2552	41.01	47.21	52.70	52.70	52.18	48.08	49.94	58.79	60.28	63.12	69.47	77.53	56.08
2553	87.93	93.80	100.50	107.47	96.88	101.54	97.66	96.57	98.09	101.69	116.47	125.88	102.04
2554	134.40	155.09	129.72	147.35	135.18	131.41							138.86
9. ราคาส่งออก F.O.B. น้ำยางชั้น ตลาดกรุงเทพฯ										ที่มา : สนง.กองทุนสงเคราะห์การทำสวนยาง			
2550	50.80	59.58	59.52	58.44	55.83	51.46	44.90	49.46	48.88	50.53	55.72	54.75	53.32
2551	57.88	61.34	58.52	58.05	62.84	70.95	72.78	63.13	63.30	47.38	46.18	34.47	58.07
2552	39.69	40.76	43.78	44.37	43.37	40.89	39.76	45.55	47.05	48.99	53.26	58.71	45.52
2553	68.03	69.76	73.31	77.98	73.91	73.68	70.89	69.99	70.77	74.26	84.27	92.55	74.95
2554	99.87	110.00	103.58	109.46	103.18	99.43							104.25
10. ราคาส่งออก F.O.B. ยางแท่ง ตลาดกรุงเทพฯ										ที่มา : สนง.กองทุนสงเคราะห์การทำสวนยาง			
2550	70.29	76.34	73.83	75.13	76.96	75.45	68.89	71.59	72.91	77.11	81.26	82.11	75.16
2551	84.94	87.97	85.00	85.76	93.94	104.67	107.14	99.78	98.76	70.02	60.73	43.05	85.15
2552	50.55	49.22	49.48	55.16	57.09	55.33	57.24	65.53	71.32	76.37	83.06	92.56	63.58
2553	101.38	102.69	107.19	114.07	98.51	97.97	96.40	99.97	103.77	114.31	128.16	141.00	108.79
2554	163.76	175.56	152.82	164.76	144.29	141.95							157.19

สถิติราคาขายส่ง ขายปลีก สินค้าไก่เนื้อ

ปี 2549 - 2554

หน่วย : บาท/กก.

ปี	ม.ค.	ก.พ.	มี.ค.	เม.ย.	พ.ค.	มิ.ย.	ก.ค.	ส.ค.	ก.ย.	ต.ค.	พ.ย.	ธ.ค.	เฉลี่ย
ราคาขายส่งลูกไก่เนื้อทั่วไป (บาท/ตัว)													
2549	13.00	11.68	6.48	9.00	8.70	4.53	4.53	4.82	4.50	8.19	11.27	9.58	8.02
2550	7.62	5.50	7.19	8.24	9.40	11.19	13.50	14.00	14.00	14.00	14.00	14.00	11.05
2551	12.95	12.50	15.05	16.00	15.05	8.57	11.00	15.90	13.36	7.14	8.50	7.70	11.98
2552	6.30	8.47	4.00	5.07	13.33	14.00	14.00	14.00	14.73	16.00	16.00	16.00	11.83
2553	17.50	18.00	18.00	18.00	19.56	19.09	16.40	12.60	13.64	14.00	14.00	15.10	16.32
2554	17.00	17.89	20.00	20.88	22.00	20.36							19.69
ราคาขายส่งไก่มีชีวิตหน้าโรงฆ่า กทม.													
2549	34.00	28.76	25.72	29.63	30.55	23.61	25.32	24.16	22.98	28.10	32.23	33.00	28.17
2550	25.57	26.70	31.50	31.50	31.50	33.21	36.25	36.74	36.55	33.45	37.41	37.50	33.16
2551	35.93	36.55	39.93	42.33	41.66	36.93	38.83	44.45	39.09	29.91	35.40	33.00	37.83
2552	35.05	34.79	31.00	32.63	38.64	38.50	38.50	38.55	40.68	40.62	38.14	40.50	37.30
2553	44.30	45.10	42.05	38.59	46.72	41.77	34.85	36.50	37.14	34.65	36.59	43.05	40.11
2554	45.10	47.66	47.59	52.71	55.33	50.18							49.76
ราคาขายปลีกไก่สดทั้งตัว (รวมเครื่องใน)													
2549	53.18	51.55	49.00	51.00	50.85	46.39	46.39	46.14	43.40	45.50	50.25	51.00	48.72
2550	47.83	48.30	51.00	51.00	52.50	54.50	55.20	55.86	56.55	54.77	55.50	55.50	53.21
2551	55.50	55.58	57.67	61.81	63.50	58.95	59.10	64.83	62.36	59.00	59.00	56.00	59.44
2552	56.60	56.74	55.00	55.57	59.78	61.00	61.00	61.00	63.02	62.31	61.00	61.00	59.50
2553	64.38	65.65	65.50	64.57	66.61	65.27	61.00	61.38	61.00	61.00	62.16	65.00	63.63
2554	65.95	69.00	69.00	71.94	73.33	71.36							70.10

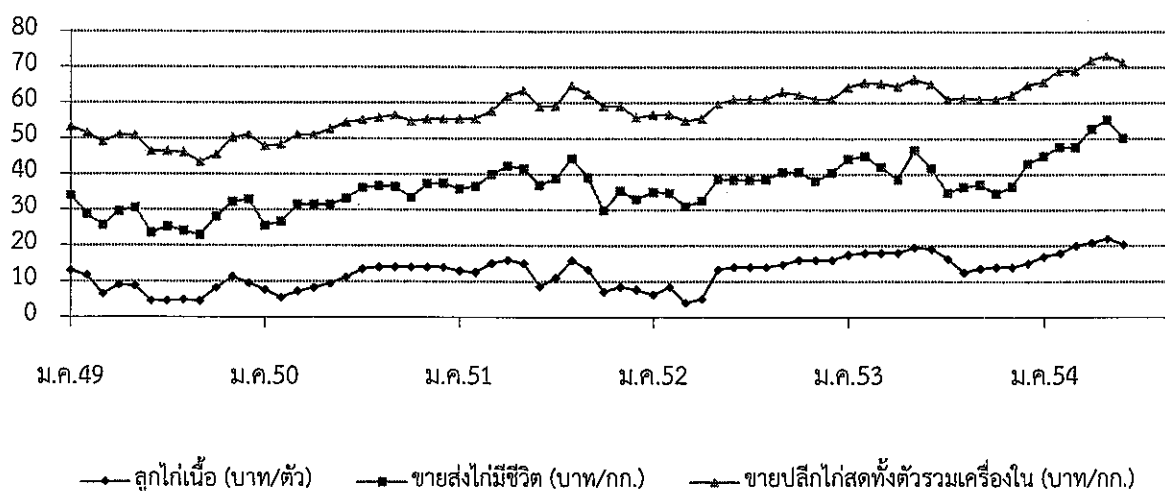

กุ้งขาวแวนนาไม

๑. ผลผลิตและความต้องการใช้	ปี ๒๕๕๐	ปี ๒๕๕๑	ปี ๒๕๕๒	ปี ๒๕๕๓	๒๕๕๔
ผลผลิตโลก (ตัน)	๒,๑๐๗,๐๐๐	๒,๑๑๙,๙๙๙	๒,๑๐๐,๐๗๐	๑,๙๙๔,๗๔๕*	๒,๑๐๐,๐๐๐*
ที่มา : สมาคมกุ้งไทย (*ประมาณการ)					
ผลผลิตไทย (ตัน)	๔๔๔,๗๕๐	๔๖๖,๓๒๙	๕๖๖,๙๗๐	๕๕๔,๗๔๕	๕๕๑,๒๕๐*
ที่มา : กรมประมง					
- กุ้งขาวแวนนาไม	๔๔๑,๔๕๑	๔๖๔,๔๑๘	๕๖๕,๙๑๔	๕๕๒,๓๑๙	๕๕๐,๑๔๗
- กุ้งกุลาดำ	๓,๒๙๙	๑,๙๑๑	๑,๐๕๖	๒,๔๒๖	๑,๑๐๓
ความต้องการใช้ภายใน (ตัน)	๔๔,๔๗๕	๔๕,๐๐๐	๕๕,๐๐๐	๕๕,๐๐๐	๕๕,๐๐๐
การนำเข้า ปริมาณ (ตัน)	๑๕,๙๒๖	๑๙,๕๗๕	๑๙,๓๙๒	๒๑,๙๘๘	๑๑,๓๒๐
มูลค่า (ล้านบาท)	๑,๕๑๖	๓,๐๙๕	๑,๖๔๐	๑,๖๒๘	๕๔๙
การส่งออก ปริมาณ (ตัน)	๓๕๔,๔๓๒	๓๕๘,๖๑๙	๓๙๘,๖๕๘	๔๒๗,๗๒๓	๑๓๔,๓๓๒
มูลค่า (ล้านบาท)	๘๑,๔๐๔	๘๔,๑๔๙	๙๓,๓๗๒	๑๐๑,๐๖๙	๓๕,๗๘๙
ที่มา : กรมการค้าต่างประเทศ					(ม.ค.-พ.ค.๕๔)
๒. ราคากุ้ง ณ ตลาดกลางสัตว์น้ำ จ.สมุทรสาคร					(มิ.ย.๕๔)
กุ้งขาวแวนนาไมขนาด ๖๐ตัว/กก.	๑๐๙	๑๑๒	๑๑๓	๑๒๒	๑๔๑
๓. ปริมาณกุ้งออกสู่ตลาด ม.ค.-พ.ค.(ตัน)	๑๓๙,๑๖๔	๑๓๐,๔๒๗	๑๗๑,๔๕๕	๑๗๗,๘๗๕	๑๖๒,๖๑๙
๔. ต้นทุนการผลิต (ที่มา : กรมประมง)					
กุ้งขาวแวนนาไม ขนาด ๖๐ ตัว/กก.	๑๐๕	๑๑๘	๑๐๙	๑๐๙	

๕. การผลิตและการส่งออก

๕.๑ การผลิต คาดการณ์ผลผลิตกุ้งจากการเพาะเลี้ยง ปี ๒๕๕๔ มีประมาณ ๕๕๑,๒๕๐ ตัน (กุ้งขาวแวนนาไม ร้อยละ ๙๙.๘ และกุ้งกุลาดำ ร้อยละ ๐.๒) ลดลงจากปี ๒๕๕๓ ซึ่งมีผลผลิต ๕๕๔,๗๔๕ ตัน ประมาณร้อยละ ๐.๖๓ เนื่องจากสภาพภูมิอากาศและภัยธรรมชาติ เป็นอุปสรรคในการเลี้ยงกุ้ง รวมทั้งต้นทุนด้านพลังงาน และวัตถุดิบในการผลิตอาหารกุ้งที่มีแนวโน้มสูงขึ้น

๕.๒ การส่งออก การส่งออกกุ้งของไทย มีปริมาณถึงร้อยละ ๙๐ ของผลผลิตทั้งหมด และส่งออกทั้งในรูปกุ้งแช่เย็น กุ้งแช่แข็ง กุ้งแปรรูป และกุ้งกระป๋อง การส่งออกกุ้งไปต่างประเทศ ม.ค.-พ.ค.๕๔ มีปริมาณการส่งออกรวมทั้งสิ้น ๑๓๔,๓๓๒.๙๙ ตัน มูลค่า ๓๕,๗๘๘ ล้านบาท ปริมาณลดลงจากช่วงเดียวกันของปีที่ผ่านมาร้อยละ ๑๐.๐๔ แต่มูลค่าเพิ่มขึ้นร้อยละ ๖.๕๔

๖. มาตรการรองรับปัญหาการตลาด ปี ๒๕๕๔

๖.๑ ตลาดในประเทศ เพื่อความยั่งยืนในการเพิ่มปริมาณการบริโภคในประเทศ ทดแทนการพึ่งพิงการส่งออกเพียงอย่างเดียว โดยการรณรงค์เพิ่มการบริโภคกุ้ง รวมทั้งเชื่อมโยงให้เกษตรกรนำกุ้งมาจำหน่ายให้กับผู้บริโภคโดยตรงในงานธงฟ้าที่กรมการค้าภายในจัดขึ้น และประสานห้างสรรพสินค้าและตลาดสดร่วมจัดกิจกรรมจำหน่ายกุ้งขาวแวนนาไมในราคาพิเศษ

๖.๒ การเชื่อมโยงตลาดภายในประเทศ ระหว่างเกษตรกรกับผู้ประกอบการโดยใช้ระบบ Contract Farming

๗. สถานการณ์ปัจจุบัน

แหล่งผลิตใหญ่ทางภาคใต้ประสบปัญหาสภาพอากาศแปรปรวน/ฝนตกหนักและน้ำท่วม เกษตรกรผู้เลี้ยงกุ้งได้รับความเสียหายมาก แต่เนื่องจากผู้บริโภคหันไปบริโภคเนื้อสัตว์ชนิดอื่นที่ราคาถูกกว่าทดแทน ส่งผลให้ราคาขายส่งกุ้งขาวแวนนาไม ณ ตลาดกลางสัตว์น้ำ จ.สมุทรสาคร ขนาด ๖๐ ตัว/กก. ราคา กก.ละ ๑๔๑ บาท ลดลงจากเดือน พ.ค.๕๔ กก.ละ ๕ บาท (ร้อยละ ๓.๕๕) คาดว่าในช่วงนี้ผลผลิตกุ้งทยอยออกสู่ตลาดมากขึ้น แต่ความต้องการเพื่อการส่งออกยังมีอยู่ต่อเนื่อง จากการที่ประเทศผู้ผลิตรายใหญ่ เช่น จีน เวียดนาม และอินโดนีเซีย ประสบภัยธรรมชาติและโรคระบาด

๘. แนวโน้ม

ผลผลิตออกสู่ตลาดเพิ่มขึ้น แต่ยังไม่เพียงพอกับความต้องการเพื่อการส่งออก ราคามีแนวโน้มเคลื่อนไหวอยู่ในเกณฑ์ดี

กรมการค้าภายใน
กระทรวงพาณิชย์
กรกฎาคม ๒๕๕๔

กุ้งขาวแวนนาไม

หน่วย : บาท/กก.

ปี	ม.ค.	ก.พ.	มี.ค.	เม.ย.	พ.ค.	มิ.ย.	ก.ค.	ต.ค.	ก.ย.	ธ.ค.	รวม	เฉลี่ย	
ราคาที่เกษตรกรขายได้ (ขนาด 51-60 ตัว/กก.) ที่มา : สำนักงานเศรษฐกิจการเกษตร													
2550	116	116	119	115	104	86	88	88	108	119	123	128	109
2551	129	123	115	122	117	108	116	116	119	117	108	109	117
2552	119	125	127	122	112	105	106	106	105	103	102	109	112
2553	105	107	117	111	102	113	118	119	119	124	124	125	115
2554	130	142	144	148	146	139							142
ราคา ณ ตลาดกลางสัตว์น้ำ จ.สมุทรสาคร (ขนาด 60 ตัว/กก.) ที่มา : ชมรมผู้ค้ากุ้งสมุทรสาคร													
2550	114	115	115	109	102	88	91	91	109	119	123	124	108
2551	120	111	110	118	109	107	112	112	121	114	100	109	112
2552	124	131	128	120	108	101	106	106	108	102	107	110	113
2553	109	118	125	110	110	128	129	120	123	125	128	133	122
2554	136	148	151	153	146	141							146
ราคาผู้ส่งออกบริโภค ณ หน้าโรงงาน (ขนาด 50 ตัว/กก.) ที่มา : สมาคมอาหารแช่เยือกแข็งไทย													
2550	140	140	136	140	138	121	114	110	131	135	142	153	133
2551	140	133	120	126	121	113	116	122	128	125	116	115	123
2552	130	139	133	132	123	112	111	109	115	112	119	126	122
2553	121	124	132	128	128	135	140	139	141	147	148	150	136
2554	157	160	153	161	150	153							156

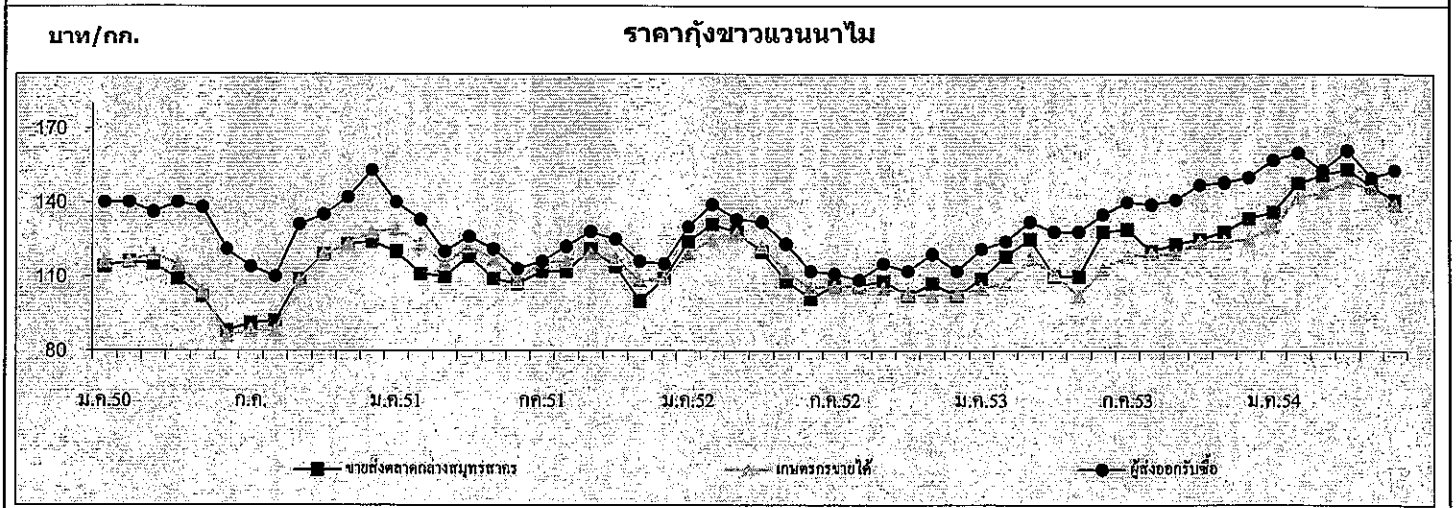

ปริมาณรถกุ้งขาวแวนนาไมเข้าตลาดกลางสัตว์น้ำ จ.สมุทรสาคร (หน่วย : ตู้คอนเทนเนอร์)													รวม
2550	3,143	2,695	3,305	3,748	3,692	4,385	4,544	4,448	3,589	3,970	3,587	2,521	43,627
2551	2,965	2,383	3,109	2,478	3,159	3,149	3,901	3,808	3,915	3,849	3,946	3,126	39,788
2552	2,305	2,261	2,814	3,028	3,671	4,348	3,985	4,540	4,777	4,585	3,802	3,160	43,276
2553	3,251	2,656	3,503	3,071	3,072	3,557	3,296	3,612	4,752	4,202	3,816	2,928	41,716
2554	2,561	1,894	2,880	2,507	2,609	3,613							16,064

หมายเหตุ : 1 ตู้ มีกุ้งประมาณ 3 - 4 ตัน

สับปะรด

มิถุนายน 2554

1. ผลผลิตและความต้องการใช้

1.1 ผลผลิต	ปี 2550	ปี 2551	ปี 2552	ปี 2553	ปี 2554
- ผลผลิตโลก (ล้านตัน)	18.87	19.17	18.45	19.00	19.20
- ผลผลิตไทย (ล้านตัน)	2.185	2.278	1.895	1.924	2.227
1.2 ความต้องการใช้					
1) บริโภคสดภายในประเทศ (ล้านตัน)	0.437	0.456	0.378	0.380	0.445
2) ส่งออกสับปะรด					(ม.ค.-พ.ค. 54)
สับปะรดกระป๋อง	0.568	0.619	0.509	0.519	0.286
- ปริมาณ (ล้านตัน)					
- มูลค่า (ล้านบาท)	14,496	18,740	15,013	14,684	8,863
น้ำสับปะรดกระป๋อง	0.133	0.144	0.141	0.131	0.066
- ปริมาณ (ล้านตัน)					
- มูลค่า (ล้านบาท)	4,196	5,260	6,316	6,460	3,257

1.3 ผลผลิตออกสู่ตลาดมาก

เดือนเมษายน - มิถุนายน และ พฤศจิกายน - มกราคม

2. ราคาที่เกษตรกรขายได้ (บาท/กก.)	4.57	4.54	5.05	5.58	4.81
(ราคาเฉลี่ยทั้งปี)					(ม.ค.-มิ.ย.54)
3. ต้นทุนการผลิต (บาท/กก.)	2.61	2.77	3.53	3.61	3.61

4. สถานการณ์ปัจจุบัน

4.1 การผลิต ปริมาณผลผลิตสับปะรดปี 2554 มีประมาณ 2.227 ล้านตัน เพิ่มขึ้นจากปี 2553 ร้อยละ 15.75 เนื่องจากราคาเกษตรกรขายได้ในปี 2552-2553 อยู่ในระดับสูง จูงใจให้ขยายพื้นที่เพาะปลูกเพิ่ม โดยเกษตรกรปลูกเพิ่มในพื้นที่ว่างเชิงเขา ปลูกแทนมันสำปะหลัง และปลูกแซมในสวนยางพารา

4.2 พื้นที่เพาะปลูก ปลูกมากที่จังหวัดประจวบคีรีขันธ์ ระยอง ชลบุรี อุทัยธานี เพชรบุรี ราชบุรี และ กาญจนบุรี ผลผลิตออกมาก 2 รุ่น คือ รุ่นที่ 1 เดือน เม.ย.- มิ.ย. ประมาณร้อยละ 40 รุ่นที่ 2 เดือน พ.ย.-ม.ค. ประมาณร้อยละ 30

ราคาสับปรอดโรงงานที่เกษตรกรขายได้

หน่วย : บาท/กก.

ปี	มค	กพ	มีค	เมย	พค	มิย	กค	สค	กย	ตค	พย	ธค	เฉลี่ย
2540	3.62	3.56	3.10	2.75	2.48	2.41	2.54	3.00	3.75	4.19	4.41	4.60	3.37
2541	4.86	5.06	5.53	4.71	4.61	5.39	5.39	5.97	6.22	6.36	5.25	4.58	5.33
2542	3.37	3.47	3.00	2.75	1.94	1.78	2.30	2.46	1.77	1.59	1.28	1.60	2.28
2543	1.41	1.69	1.82	2.05	1.84	1.31	1.48	2.83	3.47	3.02	2.04	1.58	2.05
2544	1.47	1.32	1.28	1.44	1.53	1.96	2.75	3.00	3.04	2.95	2.97	3.09	2.23
2545	3.61	3.98	4.36	4.61	4.25	3.94	4.16	4.36	4.53	4.79	4.34	4.28	4.27
2546	3.90	4.08	3.86	4.18	4.47	4.82	4.42	4.56	3.96	3.28	2.77	3.65	4.00
2547	4.22	4.21	4.76	4.67	4.63	5.00	5.16	4.47	4.76	4.82	4.10	3.59	4.53
2548	3.56	3.86	3.93	3.64	3.61	3.69	3.73	4.33	4.49	4.30	3.11	2.61	3.74
2549	2.42	2.54	2.66	2.46	2.08	1.37	1.64	2.52	2.76	3.11	3.31	3.34	2.52
2550	3.10	3.64	4.23	4.84	4.42	4.23	4.68	5.25	5.02	5.35	5.26	4.69	4.56
2551	4.39	4.53	5.05	4.59	3.12	3.54	5.55	5.74	6.10	5.04	3.62	3.17	4.54
2552	3.37	4.41	5.09	5.75	5.93	5.37	5.73	5.97	5.84	5.36	3.73	4.08	5.05
2553	4.38	5.23	5.32	5.37	5.44	5.84	6.12	6.21	5.69	5.77	5.75	5.85	5.58
2554	5.79	5.96	6.39	5.78	5.03	4.81							5.63

ที่มา : สำนักงานเศรษฐกิจการเกษตร

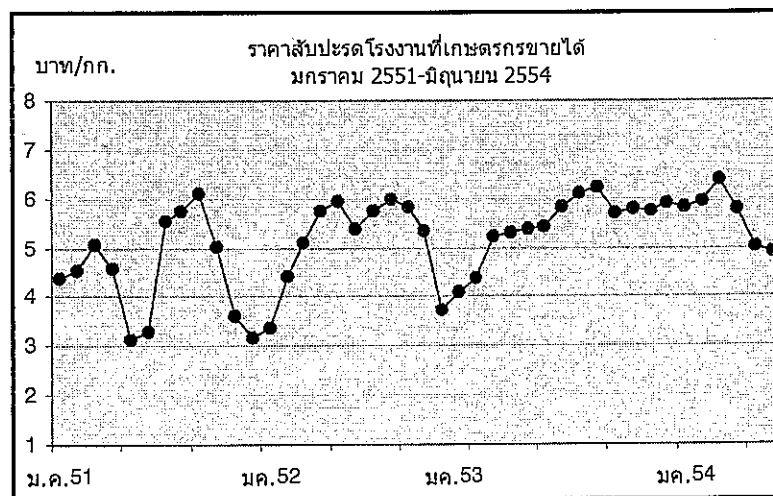

ข้าวโพดเลี้ยงสัตว์

1. การผลิตและการใช้	ปี 48/49	ปี 49/50	ปี 50/51	ปี 51/52	ปี 52/53	ปี 53/54	ปี 54/55
1.1 ผลผลิต- โลก	699.405	714.031	794.857	799.334	812.976	820.622	866.179 ^(ม.ย.54)
- ไทย	3.943	3.716	3.890	4.249	4.616	4.646	4.605 ^(ม.ย.54)
1.2 ความต้องการ	3.724	3.846	3.964	3.824	4.275	4.365	
1.3 นำเข้า(ปีการผลิต)	0.109	0.091	0.297	0.514	0.242 ^(ก.ค.52-ม.ย.53)	0.347 ^(ก.ค.53-พ.ค.54)	
1.4 ส่งออก(ปีการผลิต)	0.103	0.250	0.292	0.474	1.003	0.184	

ประเทศคู่ค้า ปี 53/54 ไทยนำเข้าจาก ลาว 42% กัมพูชา 58%

ไทยส่งออกไป มาเลเซีย 38% เวียดนาม 35% อินโดนีเซีย 19% ฟิลิปปินส์ 5%

ประเทศคู่แข่ง สหรัฐ 40% จีน 20% สหภาพยุโรป 7% บราซิล 6% เม็กซิโก 3% อาเจนตินา 2%

Contract Farming : ปี 50/51 = 0.318 ล้านตัน (พม่า 0.021 ลาว 0.105 กัมพูชา 0.192 ล้านตัน)

2. ต้นทุนการผลิต (บ./กก.)	3.33	4.27	4.43	5.86	5.43	5.46
---------------------------	------	------	------	------	------	------

แหล่งผลิตสำคัญ ปี 2554/55 (พยากรณ์ ม.ย.54)

จังหวัด	พื้นที่ (ไร่)	ผลผลิต		ผลผลิต/ไร่ (กก.)
		(ตัน)	%	
1. เพชรบูรณ์	983504	671235	15	682
2. นครราชสีมา	848518	543612	11	617
3. ตาก	591793	411076	9	695
4. น่าน	555894	371510	8	668
5. เลย	588950	358903	8	609
6. เชียงราย	457163	317899	7	695
7. นครสวรรค์	316893	213462	5	674
8. ลพบุรี	315812	195488	4	619
9. พิษณุโลก	244089	169041	4	693
10. พะเยา	227709	155735	3	684
11. สระแก้ว	188039	131439	3	699
12. สระบุรี	181531	125619	3	692
13. อุทัยธานี	159953	110314	2	690
14. อื่น ๆ	1,307,554	850,110	18	661
รวมทั้งประเทศ	6,967,402	4,605,367	100	661

3. ราคา (บาท/กก.)	ปี 48/49	ปี 49/50	ปี 50/51	ปี 51/52	ปี 52/53	ปี 53/54	
(ความขึ้นไม่เกิน 14.5%)						พ.ค.54	มิ.ย.54
3.1 เกษตรกรขายได้ทั้ง ปท.	4.97	6.15	7.42	7.04	6.80	8.62	8.13
3.2 โรงงานอาหารสัตว์รับซื้อ	5.68	7.02	8.41	8.07	7.71	10.20	9.51
3.3 ซื่อขายล่วงหน้าตลาดชิคาโก							
- บาท/กก.	3.45	4.80	6.10	5.96	4.71	8.61	8.69
- เหรียญสหรัฐ/ตัน	86.38	133.25	184.14	171.69	141.54	284.17	283.72

4. สภาพปัญหา

4.1 **ต้นทุน** (ก.ค.-ธ.ค.) ปริมาณผลผลิตออกสู่ตลาดพร้อมกันจำนวนมาก (94%) โดยเฉพาะช่วง ส.ค.-พ.ย. (81%) และเป็นการเก็บเกี่ยวช่วงฤดูฝนข้าวโพดมีความชื้นสูง ส่งผลให้ราคาโน้มต่ำลง

4.2 **ปลายฤดู** (ม.ค.-มิ.ย.) ปริมาณผลผลิตออกสู่ตลาดน้อย (6%) และความชื้นลดลง ทำให้ราคาสูงขึ้น อาจส่งผลกระทบต่อผู้ใช้วัตถุดิบอาหารสัตว์

5. มาตรการแก้ไข

5.1 มาตรการแทรกแซงตลาด ปี 2548/49 คชก. มีมติ (9 ก.ย. 48 และ 6 ม.ค.49) อนุมัติให้ อคส.และ ธ.ก.ส.รับจำนำข้าวโพดเลี้ยงสัตว์จากเกษตรกรโดยตรง ปริมาณ 500,000 ตันเมล็ด กำหนดราคารับจำนำข้าวโพดเมล็ด ความชื้น 14.5% ในระหว่างเดือนกันยายน-พฤศจิกายน 2548 กก.ละ 4.75 บาทและเดือน ธันวาคม 2548 – มกราคม 2549 กก.ละ 5.00 บาท สำหรับระดับความชื้นอื่นให้ปรับเพิ่มลดตามเกณฑ์ที่เคยปฏิบัติ ทั้งนี้ ความชื้นไม่เกิน 30% ระยะเวลารับจำนำ กันยายน 2548 ถึงมกราคม 2549 ระยะเวลาไถ่ถอนภายใน 3 เดือนนับถัดจากเดือนที่รับจำนำและให้มีคณะกรรมการระบายข้าวโพดพิจารณาปริมาณและราคาที่จะจำหน่ายได้ก่อนครบกำหนดไถ่ถอน

ปี 2549/50 และ ปี 2550/51 ราคาข้าวโพดสูงขึ้นทั้งระบบเนื่องจากปริมาณผลผลิตลดลง ขณะที่ความต้องการใช้เพิ่มขึ้นตามการขยายตัวของการเลี้ยงสัตว์ในเชิงพาณิชย์ การส่งออกอยู่ในเกณฑ์ดีอย่างต่อเนื่อง ราคาข้าวโพดทั่วโลกอยู่ในเกณฑ์สูง

5.2 มาตรการแทรกแซงตลาด ปี 2551/52 คชก. มีมติ (14 ต.ค.51) และ ครม. มีมติ (28 ต.ค., 30 ธ.ค.51, 17 ก.พ.52) อนุมัติให้ดำเนินโครงการแทรกแซงตลาดข้าวโพดเลี้ยงสัตว์ ปี 2551/52 โดยการรับจำนำ ปริมาณ 1,500,000 ตันเมล็ด ราคารับจำนำข้าวโพดเมล็ด ความชื้น 14.5% กก.ละ 8.50 บาท ระยะเวลารับจำนำ พ.ย.51-มี.ค.52 ระยะเวลาไถ่ถอนภายใน 3 เดือนนับถัดจากเดือนที่รับจำนำ

5.3 นโยบายและมาตรการนำเข้าข้าวโพดเลี้ยงสัตว์ ปี 2554

คณะรัฐมนตรีมีมติ (16 พ.ย.53) เห็นชอบตามมติคณะกรรมการนโยบายอาหาร (11 พ.ย.53) ให้กำหนดนโยบายและมาตรการนำเข้าข้าวโพดเลี้ยงสัตว์ ดังนี้

ข้อผูกพัน/กฎหมาย	มาตรการที่กำหนด ปี 2554
(1) WTO - โควตา 54,700 ตัน - ภายในโควตา 20% - นอกโควตา 73% - ค่าธรรมเนียมพิเศษตันละ 180 บาท	- อกรในโควตาร้อยละ 20 ปริมาณโควตา 54,700 ตัน ตามที่ผูกพัน โดยให้องค์การคลังสินค้าเป็นผู้นำเข้า ระยะเวลานำเข้าระหว่างวันที่ 1 มีนาคมถึงวันที่ 30 มิถุนายน 2554 - อกรนำเข้านอกโควตาร้อยละ 73 และค่าธรรมเนียมพิเศษตันละ 180 บาท
(2) AFTA - ภายใน 0% - หรือ กก.ละ 2.75 บาท	- อกรนำเข้าร้อยละ 0 ระยะเวลานำเข้าระหว่างวันที่ 1 มีนาคมถึงวันที่ 30 มิถุนายน 2554
(3) FTA ไทย-นิวซีแลนด์ - ภายใน 0% ไทย-ญี่ปุ่น(JTEPA) - ภายใน 0% ไทย-ออสเตรเลีย	- อกรนำเข้าร้อยละ 0
- โควตา 7,330.32 ตัน - ภายในโควตา 12.00% - นอกโควตา 65.70%	- อกรในโควตาร้อยละ 12.00 ปริมาณโควตา 7,330.32 ตันตามที่ผูกพัน โดยให้องค์การคลังสินค้าเป็นผู้นำเข้า ระยะเวลานำเข้าระหว่างวันที่ 1 มีนาคมถึงวันที่ 30 มิถุนายน 2554 - อกรนำเข้านอกโควตาร้อยละ 65.70
อาเซียน-ญี่ปุ่น(AJCEP)- ภายใน 14.5%	- อกรนำเข้าในโควตาร้อยละ 14.5% ระยะเวลานำเข้าระหว่างวันที่ 1 มีนาคมถึงวันที่ 30 มิถุนายน 2553 - อกรนำเข้าในโควตาร้อยละ 12.7% ระยะเวลานำเข้าระหว่างวันที่ 1 เมษายนถึงวันที่ 31 ธันวาคม 2554
อาเซียน-เกาหลี (AKFTA) - อกรนำเข้าในโควตา 11.11%	- อกรนำเข้าในโควตาร้อยละ 11.11%
(5) การนำเข้าทั่วไป - อกรนำเข้า กก.ละ 2.75 บาท - ค่าธรรมเนียมพิเศษตันละ 1,000 บาท	- อกรนำเข้า กก.ละ 2.75 บาท และค่าธรรมเนียมพิเศษตันละ 1,000 บาท ทั้งนี้การนำเข้า นอกเหนือจากปริมาณในโควตาให้นำเข้าได้ไม่จำกัดปริมาณและช่วงเวลานำเข้า

6. ผลการดำเนินการ

ปี 2551/52 1) เมื่อ 8 ส.ค.51 ได้ประสานเชื่อมโยงสหกรณ์ผู้เลี้ยงไก่ไข่แปดครัว จำกัด กับผู้ค้าในพื้นที่ จ.สระแก้ว ให้มีการซื้อขายข้าวโพดกันโดยตรง และได้มีการตกลงซื้อขายรวม 405 ตัน (กก.ละ 9.70-9.90 บาท) ส่งมอบ 10-12 ส.ค.51 2) เมื่อ 28 ส.ค.51 ประชุมแก้ไขปัญหาราคาข้าวโพดตกต่ำ 3) เมื่อ 28 ต.ค.51, 30 ธ.ค.51, 17 ก.พ. 52 ครม.มีมติเห็นชอบให้ดำเนิน โครงการแทรกแซงตลาดข้าวโพดเลี้ยงสัตว์ ปี 2551/52 โดยการรับจำนำ เป้าหมาย 1,500,000 ตันเมตริก ราคารับจำนำข้าวโพดเมล็ดความชื้น 14.5% กก.ละ 8.50 บาท ระยะเวลารับจำนำ พ.ย. 51-มี.ค.52 วงเงินรับจำนำเกษตรกรรายละ 100,000 บาท ผลการดำเนินการ ออกส. รับจำนำช่วงแรก (11 พ.ย.-16 ธ.ค.51) ปริมาณ 630,690 ตัน ช่วง 2 (15 ม.ค.-31 มี.ค.52) รับจำนำได้ 371,220 ตัน รวมปริมาณ 1,001,925 ตัน จำนวนเกษตรกร 76,670 ราย

7. สถานการณ์ ปี 2553/54 และแนวโน้ม

7.1 สถานการณ์ในประเทศ ผลผลิตข้าวโพดนาออกสู่ตลาดประปราย ข้าวโพดอยู่ในมือพ่อค้าท้องถิ่น ในขณะที่ โรงงานอาหารสัตว์มีสต็อก ทำให้ชะลอรับซื้อข้าวโพด โดยใช้ผลผลิตฤดูเก่าและเตรียมพื้นที่รองรับผลผลิตฤดูใหม่ ระดับราคาข้าวโพดลดลงแต่ยังอยู่ในเกณฑ์สูง

ต่างประเทศ ราคาซีกาโกปรับตัวลดลงเมื่อเทียบกับเดือนก่อน เนื่องจากคาดการณ์ผลผลิตข้าวโพดของ ประเทศผู้ผลิตสำคัญ โดยเฉพาะสหรัฐ จีน มีเพิ่มขึ้น ส่งผลให้สต็อกเพิ่มขึ้น ในขณะที่การใช้ลดลง

ราคา	มี.ย.53	พ.ค.54	มี.ย.54	±%
จ.เพชรบูรณ์	8.15	9.01	8.37	- 7.10
โรงงานอาหารสัตว์รับซื้อ กทม.	9.44	10.20	9.51	- 6.77
ซื้อขายล่วงหน้าตลาดซีกาโก				
- บาท/กก.	4.45	8.61	8.69	- 0.93
- เหรียญสหรัฐ/ตัน	136.49	284.17	283.72	- 0.16

7.2 โครงการประกันรายได้เกษตรกรผู้ปลูกข้าวโพดเลี้ยงสัตว์ ปี 2552/53 ครม.มีมติเมื่อ 14 ก.ค., 11 ส.ค.52, เห็นชอบให้ดำเนินโครงการประกันรายได้เกษตรกรผู้ปลูกข้าวโพดเลี้ยงสัตว์ ปี 2552/53 โดย 1) กำหนดราคาประกันข้าวโพดเมล็ดความชื้น 14.5% กก.ละ 7.10 บาท 2) กำหนดเป้าหมายให้เกษตรกรรายครัวเรือนใช้สิทธิเพื่อขอรับเงินชดเชยส่วนต่างราคาประกันกับเกณฑ์กลางอ้างอิงได้ในปริมาณที่ผลิตจริงแต่ไม่เกินครัวเรือนละ 20 ตัน ธ.ก.ส. ทำสัญญากับเกษตรกรที่ประสงค์จะเข้าร่วมโครงการฯ เดือน ส.ค.-พ.ย.52 และ 3) เกษตรกรใช้สิทธิประกันรายได้ (ขอรับชดเชย) ได้ทันทีตั้งแต่วันที่ทำสัญญา แต่ต้องไม่เกิน 28 ก.พ.53 ผลดำเนินการ เกษตรกรขึ้นทะเบียน 400,328 ราย ทำสัญญากับ ธ.ก.ส. (ณ 30 ธ.ค.53) 398,396 ราย ธ.ก.ส.จ่ายเงินแล้ว เกษตรกร 379,763 ราย 467,049 สัญญา จำนวนเงิน 5,637.123 ล้านบาท

7.3 โครงการประกันรายได้เกษตรกรผู้ปลูกข้าวโพดเลี้ยงสัตว์ ปี 2553/54 ครม.มีมติเมื่อ 29 มี.ย., 30 พ.ย.53 เห็นชอบตามที่คณะกรรมการนโยบายข้าวโพดเลี้ยงสัตว์เสนอ โดยให้ดำเนินโครงการประกันรายได้เกษตรกรผู้ปลูกข้าวโพดเลี้ยงสัตว์ ปี 2553/54 โดย 1) กำหนดราคาประกันข้าวโพดเมล็ดความชื้น 14.5% กก.ละ 7.14 บาท 2) เกษตรกรขอใช้สิทธิเพื่อขอรับเงินชดเชยส่วนต่างราคาประกันกับเกณฑ์กลางอ้างอิงได้ในปริมาณที่ผลิตจริงแต่ไม่เกินครัวเรือนละ 20 ตัน ระยะเวลาขึ้นทะเบียน 15 พ.ค.-ธ.ค.53 ทำสัญญากับ ธ.ก.ส. 15 มี.ย.53-ม.ค.54 และ 3) เกษตรกรใช้สิทธิประกันรายได้ (ขอรับชดเชย) ได้ทันทีตั้งแต่วันที่เก็บเกี่ยว แต่ต้องไม่เกิน 28 ก.พ.54 ผลดำเนินการ เกษตรกรขึ้นทะเบียน 492,249 ราย ผ่านประชาคม 463,027 ราย ธ.ก.ส.ทำสัญญา 462,906 ราย และเนื่องจากราคาเกณฑ์กลางอ้างอิงสูงกว่าราคาประกัน จึงไม่มีชดเชยส่วนต่าง ขณะนี้หมดระยะเวลาใช้สิทธิประกันรายได้แล้ว

สำนักส่งเสริมการค้าสินค้าเกษตร
กรมการค้าภายใน
กรกฎาคม 2554

ราคาข้าวโพดเลี้ยงสัตว์

April 25 ราคาข้าวโพด สหกรณ์การเกษตรภาคอีสาน (หน่วย : บาท/กก.)

หน่วย : บาท/กก.

	ก.ค.	ส.ค.	ก.ย.	ต.ค.	พ.ย.	ธ.ค.	ม.ค.	ก.พ.	มี.ค.	เม.ย.	พ.ค.	มิ.ย.	เฉลี่ย
1.ราคาที่ใช้เกษตรกรขายได้ (ความชื้นไม่เกิน 14.5%) ที่มา สำนักงานเศรษฐกิจการเกษตร													
2548/49	5.05	4.89	4.77	4.74	4.73	4.74	4.82	4.78	4.70	5.18	5.53	5.72	4.97
2549/50	5.53	5.34	5.15	5.39	5.39	5.83	6.53	7.02	7.10	7.06	6.81	6.63	6.15
2550/51	6.16	5.99	6.66	7.28	7.19	7.26	7.48	7.69	8.38	8.56	8.31	8.16	7.43
2551/52	9.85	8.58	7.67	6.69	6.69	6.13	6.51	6.45	6.26	6.94	6.20	6.51	7.04
2552/53	6.42	5.19	5.09	5.18	6.08	6.83	6.93	7.17	7.61	8.16	8.32	8.47	6.79
2553/54	8.74	8.34	8.09	7.89	7.94	8.00	8.21	8.38	8.36	8.87	8.62	8.13	8.30
2.ราคา จ.เพชรบูรณ์													
2548/49	5.06	5.10	4.90	5.03	5.18	5.03	4.94	4.95	5.00	5.26	5.77	5.81	5.17
2549/50	5.74	5.31	5.16	5.45	5.80	6.43	6.92	7.29	7.29	7.18	6.72	6.29	6.30
2550/51	6.74	6.50	6.87	7.49	7.62	7.73	7.73	7.88	8.23	8.60	8.55	8.47	7.70
2551/52	9.34	8.77	7.94	7.11	7.05	6.09	6.25	6.42	6.59	6.95	6.47	6.57	7.13
2552/53	6.17	5.70	5.65	5.79	6.40	7.34	7.44	7.42	7.99	8.42	8.60	8.92	7.15
2553/54	8.89	8.28	8.49	8.41	8.45	8.48	8.58	8.71	8.93	9.58	9.01	8.37	8.68
3.ราคาที่ใช้ผู้ส่งออกซื้อ ณ ตลาด กทม.													
2548/49	-	-	-	5.22	-	-	-	5.04	5.16	5.21	-	-	5.16
2549/50	-	-	5.48	5.88	5.99	6.77	7.07	7.21	-	-	-	-	6.40
2550/51	-	6.92	7.39	8.06	7.82	7.87	8.04	8.17	8.29	8.37	8.29	8.66	7.99
2551/52	10.26	9.97	8.38	7.69	-	5.95	6.12	6.23	5.92	6.13	6.22	6.64	7.23
2552/53	6.46	5.73	5.86	5.97	6.56	7.28	7.36	7.19	7.23	-	-	-	6.63
2553/54	-	-	-	8.19	8.38	8.32	8.25	8.41	8.84	9.09	9.34	8.57	8.60
4.ราคาที่ใช้โรงงานอาหารสัตว์รับซื้อ ณ ตลาด กทม.													
2548/49	5.56	5.48	5.40	5.53	5.55	5.40	5.34	5.38	5.49	6.18	6.42	6.47	5.68
2549/50	6.35	5.91	5.93	6.36	6.39	7.08	7.47	8.07	8.03	7.82	7.41	7.37	7.02
2550/51	7.32	7.15	7.84	8.38	8.21	8.23	8.36	8.40	8.97	9.36	9.23	9.47	8.41
2551/52	10.67	10.07	8.95	7.99	7.91	6.97	7.34	7.46	7.58	7.55	7.18	7.22	8.07
2552/53	6.33	6.19	6.12	6.25	7.03	7.78	8.05	8.30	8.77	9.08	9.17	9.44	7.71
2553/54	9.34	8.88	9.08	9.03	9.08	9.02	9.28	9.46	9.86	10.41	10.20	9.51	9.43
5.ราคาซื้อขายล่วงหน้าตลาดชิคาโก													
2548/49	3.89	3.49	3.31	3.26	3.13	3.28	3.34	3.47	3.44	3.55	3.69	3.60	3.45
2549/50	3.66	3.42	3.57	4.47	5.13	5.23	5.55	5.81	5.56	4.98	5.07	5.20	4.80
2550/51	4.34	4.46	4.75	4.83	5.11	5.65	6.41	6.65	6.81	7.41	7.58	9.17	6.10
2551/52	8.55	7.35	7.37	5.62	5.17	5.01	5.39	5.04	5.32	5.43	5.74	5.57	5.96
2552/53	4.48	4.40	4.31	4.91	5.13	5.17	5.04	4.75	4.68	4.51	4.67	4.45	4.71
2553/54	4.79	5.13	5.87	6.46	6.52	6.99	7.68	8.39	8.21	8.97	8.61	8.69	7.19
6.ราคาซื้อขายล่วงหน้าตลาดชิคาโก (ดอลลาร์สหรัฐ/ตัน)													
2548/49	93.04	84.68	80.37	79.51	75.90	79.64	83.98	87.75	88.00	93.22	96.77	93.72	86.38
2549/50	95.94	90.53	95.21	119.36	140.03	145.59	153.85	162.16	158.08	142.52	145.75	149.96	133.25
2550/51	128.31	130.24	138.17	140.86	150.18	166.81	192.33	203.15	215.59	233.59	235.34	275.12	184.14
2551/52	254.37	216.27	214.02	162.83	146.78	142.43	153.47	142.15	148.19	152.43	165.03	162.36	171.69
2552/53	130.90	128.77	126.90	146.43	153.50	155.10	151.88	142.80	143.13	138.92	143.67	136.49	141.54
2553/54	147.53	160.53	189.44	214.75	217.38	231.14	250.06	271.78	269.12	296.29	284.17	283.72	234.66

(ก่อนปี 50 พิกัด 1005900020)

ปริมาณนำเข้า-ส่งออก

(ตั้งแต่ปี 50 พิกัด 10059090002,10059090090)

หน่วย : ตัน

ปริมาณนำเข้า	ก.ค.	ส.ค.	ก.ย.	ต.ค.	พ.ย.	ธ.ค.	ม.ค.	ก.พ.	มี.ค.	เม.ย.	พ.ค.	มิ.ย.	รวม
2548/49	1,540	510	5,610	5,210	7,870	12,100	6,184	5,692	12,814	15,549	26,507	9,387	108,973
2549/50	144	3,573	4,808	9,729	21,510	29,509	806	8,319	11,614	321	169	184	90,687
2550/51	51,318	5,727	2,771	22,457	30,300	66,652	51,318	24,438	9,907	10,585	9,722	11,350	296,545
2551/52	72,098	87,742	26,803	24,759	24,523	73,857	33,217	36,675	24,726	20,677	32,433	56,919	514,429
2552/53	38,604	20,461	5,287	2,813	11,975	9,816	19,401	50,302	31,836	32,903	11,605	6,527	241,529
2553/54	27,113	76,004	21,281	17,609	40,576	33,555	17,205	8,785	29,725	50,376	25,119		347,348
ปริมาณส่งออก													
2548/49	4,210	5,720	4,700	3,650	3,450	4,160	6,931	14,763	16,990	25,124	2,611	10,948	103,257
2549/50	1,502	2,458	16,749	29,189	30,285	92,220	32,888	16,706	3,293	11,084	1,884	11,966	250,224
2550/51	3,766	28,026	25,040	25,678	22,724	49,947	75,980	17,468	29,066	8,744	0.14	5,632	292,071
2551/52	93,734	58,140	43,999	61,736	45,526	20,524	32,113	45,676	19,084	7,113	20,150	26,204	473,999
2552/53	73,215	70,375	134,884	177,845	171,753	64,190	76,700	54,740	84,560	41,967	32,565	20,769	1,003,563
2553/54	2,239	19,897	13,478	14,439	31,321	2,650	11,144	7,889	22,815	18,160	39,640		183,673

กาแฟ

รายการ/ปี	2550/51	2551/52	2552/53	2553/54	2554/55
1. ผลผลิตและความต้องการใช้					
1.1 สต็อกโลกต้นปี (ตัน)	2,015,820	1,718,820	2,139,780	1,465,080	1,610,820
1.2 ผลผลิตโลก (ตัน)	7,305,180	8,004,180	7,606,860	8,274,480	8,102,760
- อาราบิก้า (ตัน)	4,388,700	4,973,160	4,462,740	5,147,220	4,807,500
- โรบัสต้า (ตัน)	2,914,980	3,029,520	3,142,620	3,125,760	3,293,760
1.3 การใช้โลก (ตัน)	7,621,980	7,424,520	8,152,260	7,949,820	8,037,420
1.4 ผลผลิตไทย (ตัน)	50,442	56,315	48,955	42,394	41,600
1.5 การใช้ไทย (ตัน)	53,479	53,803	58,000	61,480	67,628
1.6 การนำเข้า	- ข้อผูกพัน WTO ให้นำเข้าในโควตา 5.25 ตัน ภายในโควตา 30% นอกโควตา 90%				
	- กาแฟสำเร็จรูปในโควตา 134 ตัน ภายในโควตา 40% นอกโควตา 49%				
	- ข้อผูกพัน AFTA เมล็ดกาแฟ 5% กาแฟสำเร็จรูป 0%				
				ด.ค.53-พ.ค.54	
- เมล็ดกาแฟ (ตัน)	11,981	7,835	12,291	5,542	
- กาแฟคั่ว (ตัน)	341	271	334	302	
- กาแฟผงสำเร็จรูป (ตัน)	2,883	2,219	2,959	2,506	
- กาแฟผสมน้ำตาลและครีมเทียม (ตัน)	4,749	4,061	4,803	3,782	
1.7 การส่งออก					
- เมล็ดกาแฟ (ตัน)	1,585	213	241	779	
- กาแฟคั่ว (ตัน)	633	1,273	881	177	
- กาแฟผงสำเร็จรูป (ตัน)	2,799	4,119	6,471	6,123	
- กาแฟผสมน้ำตาลและครีมเทียม (ตัน)	23,568	26,599	36,193	24,685	

รายการ/ปี	2549/50	2550/51	2551/52	2552/53	2553/54			
2. ต้นทุนการผลิต (บาท/กก.)	32.83	39.06	40.00	41.46				
3. ราคา (บาท/กก.) (ออกสู่ตลาด ต.ค.-มี.ค.และ ออกมาก ธ.ค.-ก.พ.)						พ.ค.54	มิ.ย.54	% Δ
● ราคาเกษตรกรขายได้ (เกรดคละ)	46.29	62.65	62.30	54.73	67.00	-	-	-
● ราคาเกษตรกรขายได้ จ.ชุมพร (เกรดดี)	48 - 50	73 - 80	65.77	57.11	68.15	-	-	-
● โรงงานรับซื้อ จ.ชุมพร	50.00	65.67	68.14	57.63	66.78	-	-	-
● ราคาซื้อขายล่วงหน้าตลาดลอนดอน	56.25	71.10	55.28	47.16	66.46	76.90	73.21	↓ 4.80

- หมายเหตุ**
- (1) ปริมาณสต็อก ผลผลิตโลกและการใช้ของโลก จากกระทรวงเกษตรฯ สหรัฐฯ
 - (2) ปริมาณผลผลิตของไทย ต้นทุนการผลิต ราคาเกษตรกรขายได้ จากสำนักงานเศรษฐกิจการเกษตร
 - (3) ความต้องการใช้ภายในประเทศ สอบถามโรงงานผู้ผลิตกาแฟสำเร็จรูปและกาแฟคั่วบด
 - (4) ปริมาณนำเข้า-ส่งออก จากกรมศุลกากร

4. สถานการณ์และแนวโน้ม

4.1 สถานการณ์ตลาดโลก

4.1.1 การผลิต/การใช้ กระทรวงเกษตรสหรัฐฯ คาดการณ์ (มิ.ย.54) ผลผลิตปี 2554/55 มีปริมาณ 8.10 ล้านตัน ลดลงจากปีที่ผ่านมาร้อยละ 2.08 เมื่อรวมกับสต็อกต้นปี 1.61 ล้านตัน จะมีอุปทานกาแฟรวม 9.71 ล้านตัน สำหรับความต้องการใช้มีประมาณ 8.04 ล้านตัน สูงขึ้นจากปีที่ผ่านมาร้อยละ 1.10

4.1.2 ราคาตลาดโลก (ลอนดอน) เดือนมิถุนายน 2554 เฉลี่ยตันละ 2,418.53 ดอลลาร์สหรัฐฯ (73.21 บาท/กก.) ลดลงจากเดือนที่ผ่านมา ซึ่งมีราคาเฉลี่ยตันละ 2,565.27 ดอลลาร์สหรัฐฯ (76.90 บาท/กก.) คิดเป็นร้อยละ 5.72 ทั้งนี้ เทียบกับช่วงเดียวกันของปีที่ผ่านมา ซึ่งมีราคาเฉลี่ยตันละ 1,527.58 ดอลลาร์สหรัฐฯ (49.23 บาท/กก.) สูงขึ้นกว่าร้อยละ 58.32 สำหรับราคาซื้อขายล่วงหน้าเดือน ก.ย.54 (1 ก.ค.54) ตันละ 2,472 ดอลลาร์สหรัฐฯ

4.2 สถานการณ์ในประเทศ

4.2.1 ผลผลิต ส.ศ.ก. คาดการณ์ผลผลิต (มิ.ย.54) ปี 2554/55 มีประมาณ 41,600 ตัน ลดลงจากปี 2552/53 ร้อยละ 1.87 เนื่องจากเนื้อที่ปลูกกาแฟลดลง เพราะเกษตรกรโค่นต้นกาแฟทิ้ง จากการที่ต้นยางพาราและปาล์มน้ำมันที่ปลูกแซมในสวนกาแฟโตเต็มที่ สำหรับผลผลิตฤดูกาลใหม่จะออกสู่ตลาดในช่วงปลายเดือนตุลาคม-เมษายน 2554

4.2.2 ความต้องการใช้ ปี 2554/55 คาดว่ามีประมาณ 67,628 ตัน

4.2.3 ราคา ไม่มีรายงานราคา เนื่องจากผลผลิตฤดูกาลใหม่ยังไม่ออกสู่ตลาด

4.2.4 การนำเข้า ผลผลิตเมล็ดกาแฟ ปี 2553/54 ที่ออกสู่ตลาดไม่เพียงพอกับความต้องการใช้ในประเทศ ผู้ประกอบการจึงขอนำเข้าเมล็ดกาแฟ ภายใต้ AFTA เพื่อใช้ในประเทศและผลิตเป็นผลิตภัณฑ์ส่งออก ซึ่งคณะกรรมการพืชสวนได้มีมติให้นำเข้าเมล็ดกาแฟ จำนวนทั้งสิ้น 36,900 ตัน และขอนำเข้ากาแฟสำเร็จรูป จำนวน 949 ตัน ซึ่งอยู่ระหว่างดำเนินการนำเข้า โดยเมล็ดกาแฟต้องนำเข้าภายในสิงหาคม 2554 และกาแฟสำเร็จรูปต้องนำเข้าภายในธันวาคม 2554

5. การดำเนินการ ปี 2553/54

กรมการค้าภายในได้ประชุมหน่วยงานที่เกี่ยวข้องและภาคเอกชน เมื่อวันที่ 29 ธันวาคม 2553 เพื่อประเมินสถานการณ์ แนวโน้มราคากาแฟและแนวทางการช่วยเหลือเหลือเกษตรกร ปี 2553/54 สรุปดังนี้

5.1 ให้ผู้มีสิทธินำเข้าเมล็ดกาแฟ ในปี 2552/53 รับซื้อผลผลิตในประเทศในฤดูกาลผลิต ปี 2553/54 ตามราคาตลาดโลก

5.2 มอบหมายให้สำนักงานการค้าภายในจังหวัดในแหล่งผลิตกาแฟ ติดตามภาวะการค้าและพฤติกรรมกรรมการซื้อขายของผู้ประกอบการค้าในแหล่งผลิตอย่างต่อเนื่อง

5.3 ขอความร่วมมือให้ผู้มีสิทธินำเข้าเมล็ดกาแฟดังกล่าว รายงานผลปริมาณรับซื้อเมล็ดกาแฟในแต่ละเดือนให้กรมการค้าภายในทราบ (ตามแบบฟอร์มที่จะกำหนดต่อไปด้วย) เพื่อประเมินผลและประกอบการพิจารณาการนำเข้าเมล็ดกาแฟของผู้ประกอบการแต่ละรายในช่วงต่อไป (ประมาณ เดือนพ.ค.-ส.ค.54)

6. การเปิดตลาดสินค้ากาแฟตามข้อตกลงเขตการค้าเสรีอาเซียน (AFTA)

6.1 ตั้งแต่ 1 ม.ค.53 มีการยกเลิกมาตรการโควตาภาษีและลดอัตราภาษีนำเข้าเมล็ดกาแฟจาก ร้อยละ 20 เหลือร้อยละ 5 และกาแฟสำเร็จรูปจากร้อยละ 5 เหลือร้อยละ 0 ซึ่งการเปิดตลาดดังกล่าว อาจส่งผลกระทบต่อตลาดกาแฟในประเทศ หน่วยงานที่เกี่ยวข้องจึงได้หามาตรการป้องกัน โดยคณะกรรมการนโยบายและแผนพัฒนาการเกษตรและสหกรณ์ ได้มีมติ เห็นชอบมาตรการรองรับผลกระทบแล้ว

6.2 จัดทำยุทธศาสตร์กาแฟ ปี 2552-2556 คณะรัฐมนตรีมีมติ (16 มิ.ย.52) เห็นชอบยุทธศาสตร์กาแฟ ปี 2552-2556 โดยมีเป้าหมายลดต้นทุนการผลิตกาแฟเท่ากับหรือมากกว่าเวียดนามไม่เกิน 10% เพิ่มผลผลิตต่อไร่ของกาแฟ รวมทั้งจะได้แปลงกาแฟที่ได้รับการรับรอง GAP เพิ่มขึ้น 50% และได้ผลผลิตกาแฟเพียงพอกับความต้องการใช้ของอุตสาหกรรมกาแฟในประเทศ โดยมีมาตรการ 4 ด้าน ประกอบด้วย

- (1) การเพิ่มประสิทธิภาพการผลิตและลดต้นทุนการผลิต
- (2) การเพิ่มมูลค่าผลิตภัณฑ์กาแฟ
- (3) การพัฒนาและส่งเสริมด้านการสร้างเสถียรภาพราคา
- (4) การปรับฐานการบริหารจัดการ

6.3 การปรับโครงสร้างสินค้ากาแฟแบบครบวงจร มติคณะกรรมการบริหารกองทุนปรับโครงสร้างภาคเกษตร (17 ก.ย.52) เห็นชอบโครงการปรับโครงสร้างสินค้ากาแฟแบบครบวงจร เพื่อช่วยเพิ่มผลผลิตต่อไร่ ลดต้นทุนการผลิตและช่วยแปรรูปสินค้ากาแฟ ระยะเวลาโครงการ 7 ปี สนับสนุนเงินกองทุนฯ 54,442,870 บาท ให้แก่ สหกรณ์ผู้ปลูกกาแฟจังหวัดชุมพร จำกัด กลุ่มเกษตรกรทำสวนเขาทะเล จังหวัดชุมพร และกลุ่มเกษตรกรทำสวน จปร. จังหวัดระนอง

สำนักส่งเสริมการค้าสินค้าเกษตร
กรมการค้าภายใน
กรกฎาคม 2554

ปรับปรุง 5 ก.ค.2554

หน่วย : บาท/กก.

	ตค.	พย.	ธค.	มค.	กพ.	มีค.	เมย.	พค.	มิย.	กค.	สค.	กย.	เฉลี่ย
ราคาที่ยกขรรกรขายได้													
2544/45	-	-	22.31	25.37	25.38	27.44	-	-	-	-	-	-	25.13
2545/46	-	-	-	31.56	34.30	24.85	-	-	-	-	-	-	30.24
2546/47	-	27.85	27.19	29.44	23.25	22.62	-	-	-	-	-	-	26.07
2547/48	-	29.00	29.41	26.81	27.75	29.35	-	-	-	-	-	-	28.46
2548/49	-	-	33.49	41.67	43.66	40.88	39.00	-	-	-	-	-	39.74
2549/50	-	-	44.78	47.11	46.99	-	-	-	-	-	-	-	46.29
2550/51	-	58.50	57.79	65.70	68.61	-	-	-	-	-	-	-	62.65
2551/52	45.00	56.75	64.43	67.50	70.45	69.67	-	-	-	-	-	-	62.30
2552/53	-	50.00	52.47	55.32	61.12	-	-	-	-	-	-	-	54.73
2553/54	-	59.00	60.00	66.72	76.87	72.39	-	-	-	-	-	-	67.00
ที่มา : สำนักงานเศรษฐกิจการเกษตร													
ราคาที่โรงงานบดข้อ													
2546/47	-	-	35.00	35.00	35.00	35.00	-	-	-	-	-	-	35.00
2547/48	35.00	35.00	35.00	35.00	35.00	35.00	-	-	-	-	-	-	35.00
2548/49	-	-	-	43.00	47.00	47.00	-	-	-	-	-	-	45.67
2549/50	-	-	-	50.00	50.00	-	-	-	-	-	-	-	50.00
2550/51	-	-	57.00	67.00	73.00	-	-	-	-	-	-	-	65.67
2551/52	-	67.31	68.03	68.73	68.50	-	-	-	-	-	-	-	68.14
2552/53	-	-	52.70	55.83	60.97	61.00	-	-	-	-	-	-	57.63
2553/54	-	57.05	57.80	65.35	70.26	74.20	76.00	-	-	-	-	-	66.78
ที่มา : สำนักงานการค้าภายในจังหวัดชุมพร (จุดรับซื้อของ บจ.คาวลิตี คอฟฟี่ โปรดักส์ : เนสเล่)													
ราคาส่งออก FOB ไปประเทศในภาคี													
2544/45	-	-	18.13	17.90	-	-	-	-	-	-	-	-	18.02
2545/46	-	-	-	-	-	-	26.03	17.87	-	-	-	16.34	20.08
2546/47	-	13.90	20.25	-	-	20.18	-	17.47	17.63	-	15.29	16.15	17.27
2547/48	14.39	13.53	-	43.16	-	28.79	36.13	35.76	39.11	38.08	31.89	-	31.20
2548/49	36.78	33.29	35.65	37.33	36.41	39.87	42.91	40.71	36.23	47.00	50.13	63.57	41.66
2549/50	65.07	54.14	47.63	54.03	52.92	50.56	47.37	49.92	68.11	-	63.27	66.54	56.32
2550/51	66.11	-	60.15	59.31	-	79.51	-	78.89	-	-	106.11	-	75.01
2551/52	-	-	-	-	-	-	-	-	49.94	-	-	-	49.94
2552/53	-	-	-	-	-	-	-	-	-	-	-	-	-
2553/54	-	-	-	-	-	-	-	-	-	-	-	-	-
ที่มา : กรมการค้าต่างประเทศ													
ราคาส่งออก FOB ไปประเทศนอกภาคี													
2544/45	31.12	42.54	-	40.86	39.34	38.87	37.83	38.58	38.18	-	-	-	38.42
2545/46	-	-	-	-	24.63	22.27	23.85	22.22	17.92	20.56	19.20	18.98	21.20
2546/47	19.72	20.25	-	16.15	26.15	24.00	22.44	23.57	25.77	20.43	19.73	20.08	21.66
2547/48	18.35	21.76	-	24.51	24.86	34.34	-	-	58.01	50.36	49.58	-	35.22
2548/49	-	-	-	-	-	49.33	-	-	31.62	-	-	-	40.48
2549/50	-	77.95	53.87	47.63	-	53.78	-	55.21	-	-	-	-	57.69
2550/51	-	-	-	-	60.32	-	-	-	-	-	-	-	60.32
2551/52	-	-	-	-	-	-	-	-	-	-	-	-	-
2552/53	-	-	-	-	-	-	-	-	-	-	-	-	-
2553/54	-	-	-	-	-	-	-	-	-	-	-	-	-
ที่มา : กรมการค้าต่างประเทศ													
ราคาซื้อขายล่วงหน้ากาแฟโรบัสต้า ตลาดลอนดอน (เฉลี่ยส่งมอบ 3-6 เดือนข้างหน้า)													
2544/45	18.78	17.22	17.03	16.19	17.71	23.91	23.06	21.94	22.63	21.50	22.76	27.79	20.88
2545/46	29.56	33.94	35.13	36.53	36.01	31.62	32.62	31.93	28.61	29.48	31.51	30.71	32.30
2546/47	28.79	27.40	28.30	31.94	29.72	29.30	29.04	29.51	32.32	28.89	27.87	27.65	29.23
2547/48	28.40	25.96	30.25	28.84	32.72	38.07	41.19	45.52	50.30	50.04	43.81	38.23	37.78
2548/49	39.07	42.42	46.92	49.86	48.11	44.59	44.85	44.04	44.42	47.24	52.21	57.74	46.79
2549/50	54.66	56.56	53.26	56.04	55.73	53.05	50.59	57.33	63.28	62.37	59.84	52.33	56.25
2550/51	63.10	66.76	62.09	63.31	75.96	78.08	71.22	70.41	74.04	78.09	76.80	73.35	71.10
2551/52	60.35	62.60	64.82	61.24	57.03	54.61	53.45	52.15	50.03	48.37	48.73	49.92	55.28
2552/53	48.85	45.85	45.60	45.26	43.24	41.34	43.42	43.57	49.23	55.06	53.64	50.91	47.16
2553/54	52.18	56.35	58.37	64.06	69.75	73.93	73.38	76.90	73.21	-	-	-	66.46
ที่มา : ข่าว BISNEWS , Futuresource.com , Reuters , indcaffe.com													
ราคากาแฟตลาดโลก(update).xls													

ปาล์มน้ำมัน

1. ผลผลิต : ล้านตัน	ปี 2550	ปี 2551	ปี 2552	ปี 2553 ^E	ปี 2554 ^E
					ม.ย.54)
1) โลก					
น้ำมันพืช	121.83	128.61	133.64	140.20	146.08
: น้ำมันถั่วเหลือง	36.45	37.72	35.74	38.76	41.88
: น้ำมันปาล์มดิบ	37.33	41.08	43.99	45.86	47.26
: อินโดนีเซีย	16.60	18.00	20.50	22.00	23.60
: มาเลเซีย	15.29	17.57	17.26	17.76	17.50
2) ไทย					* E ม.ย.54
: ผลปาล์ม(ก. เกษตร)	6.390	9.270	8.162	8.223	9.120
: น้ำมันดิบ(รง.สกัด)	1.050	1.544	1.345	1.288	(17%) 1.564

2. สมดุลน้ำมันปาล์มดิบ : ล้านCPO	ปี 2550	ปี 2551	ปี 2552	ปี 2553	ปี 2554
					(จริง+ประมาณการ)
1) สต็อกต้นปี	164,522	88,916	107,947	135,518	68,000
2) ผลผลิตน้ำมันปาล์มดิบ	1,051,089	1,543,761	1,345,245	1,287,510	1,546,000
3) นำเข้า - ดิบ+บริสุทธิ์ คิดเป็นดิบ	-	35,481	-	-	60,000
4) ใช้ในประเทศ - ผลิตน้ำมันพืช	899,969	1,005,527	879,506	900,756	869,000
- ผลิตไบโอดีเซล	28,000	269,781	370,776	382,166	344,000
5) ส่งออก - น้ำมันดิบ	224,043	284,902	67,392	63,321	66,000
6) สต็อกปลายปี	88,916	107,947	135,518	67,784	395,000

ที่มา โรงงานสกัดและกลั่นน้ำมันปาล์ม แจ้งตามประกาศ กกร. (น้ำมันบริสุทธิ์ จะคิดเป็นน้ำมันดิบ)

3. พื้นที่ / ต้นทุน / ผลผลิตเฉลี่ย	ปี 2550	ปี 2551	ปี 2552	ปี 2553	ปี 2554
1) พื้นที่ยืนต้น : ล้านไร่	3.200	3.676	3.888	4.198	4.198
2) พื้นที่ให้ผล : ล้านไร่	2.663	2.884	3.188	3.552	3.754
3) ต้นทุนผลปาล์ม : บาท/กก.	1.84	2.12	2.71	2.97	3.03
4) ผลผลิตเฉลี่ย : กก./ไร่	2,399	3,214	2,560	2,315	2,430

แหล่งผลิตสำคัญ ปี 2554	เนื้อที่ให้ผล ไร่	ผลผลิต ตันผลปาล์ม	Yield กก./ไร่	% ผลผลิต
กระบี่	935,330	2,533,800	2,709	28
สุราษฎร์ธานี	950,550	2,317,170	2,438	25
ชุมพร	731,960	1,887,000	2,578	21
นครศรีธรรมราช	182,870	294,990	1,613	3
ประจวบคีรีขันธ์	185,590	432,050	2,328	5
ตรัง	114,290	279,330	2,444	3
สตูล	108,680	244,000	2,245	3
พังงา	105,420	211,890	2,010	2
ชลบุรี	79,760	217,170	2,723	2
อื่น ๆ (41 จว.)	359,280	702,320	100-2,720	8
รวมทั้งประเทศ	3,753,740	9,119,720	2,430	100

4. การนำเข้า-ส่งออก : ตัน		ปี 2550	ปี 2551	ปี 2552	ปี 2553	ปี 2554 (ม.ค.-พ.ค.)
4.1 นำเข้า	น้ำมันปาล์มดิบ	97	28,541	37	17	59,794
	น้ำมันบริสุทธิ์	1,310	1,144	1,254	1,081	1,971
4.2 ส่งออก	น้ำมันปาล์มดิบ	221,826	288,222	67,292	66,001	20,899
	น้ำมันบริสุทธิ์	61,239	72,119	46,551	55,328	11,037

ประเทศส่งออก^{ปี 54} ติบ : อิตาลี 56% , มาเลเซีย 42% , เนเธอร์แลนด์ 2% , บริสุทธิ : พม่า 72% จีน 25% ลาว 3%

ตั้งแต่ปี 2550 ติบ : พิกัด 1511.1000.000 และ 1511.9010.000 , บริสุทธิ : พิกัด 1511.9090.000

5. ราคา : บาท/กก.	ปี 2550	ปี 2551	ปี 2552	ปี 2553	ปี 2554 (ม.ค.-พ.ค.)	(มี.ย.)
5.1 ไทย						
ผลปาล์มทะเลสาบ(%น้ำมัน 17)	4.24	4.56	3.99	4.83	7.03	5.91
น้ำมันปาล์มดิบ	24.45	28.96	24.33	29.10	44.75	34.28
น้ำมันปาล์มบริสุทธิ์	29.25	38.22	30.19	33.05	52.42	39.64
5.2 มาเลเซีย						
น้ำมันปาล์มดิบ	24.80	28.56	21.96	27.02	35.52	32.82
น้ำมันปาล์มบริสุทธิ์	26.42	32.65	24.08	28.31	37.43	35.47

6. สภาพปัญหา/สาเหตุ

1) การผลิต ผลผลิตเฉลี่ยต่ำ ต้นทุนการผลิตสูง เนื่องจากพันธุ์ปาล์มคุณภาพต่ำ พื้นที่ไม่เหมาะสม ปุ๋ยราคาสูงขึ้น ผู้ปลูกปาล์ม 90% เป็นเกษตรกรรายย่อย ขาดการจัดการที่ดี ปริมาณผลผลิตออกสู่ตลาดไม่สม่ำเสมอ

2) การนำเข้า-ส่งออก มีการนำเข้าเพื่อส่งออก (ปี 47-48) การถ่วงน้ำหนัก (ตั้งแต่ปี 48-ปัจจุบัน) ซึ่งกระทบต่อตลาดส่งออกน้ำมันส่วนเกิน ส่วนการส่งออกมีความสามารถในการแข่งขันต่ำ เนื่องจากราคาในประเทศสูง

3) การค้าในประเทศ โรงสกัด มีกำลังผลิตส่วนเกิน 50% แข่งขันซื้อสูงจึงมีการตัดปาล์มดิบและปัญหาการลักลอบนำเข้ายังมีอยู่ส่งผลกระทบต่อราคาในประเทศ

7. มาตรการบริหารจัดการทั้งระบบตั้งแต่ปี 2546-2552

มติคณะรัฐมนตรี วันที่ 8 และ 22 เม.ย.46 เห็นชอบให้หน่วยงานที่เกี่ยวข้องดำเนินการแก้ไข ปัญหาปาล์มน้ำมันอย่างเป็นระบบ ตามที่กระทรวงพาณิชย์เสนอพร้อมให้แต่งตั้งคณะกรรมการแก้ไขปัญหา ปาล์มน้ำมันอย่างเป็นระบบโดยมีรัฐมนตรีว่าการกระทรวงพาณิชย์เป็นประธาน เพื่อทำหน้าที่กำหนด มาตรการและบริหารจัดการแก้ไขปัญหาปาล์มน้ำมันทั้งระบบอย่างต่อเนื่อง

ทั้งนี้ สินค้าปาล์มน้ำมันมีคณะกรรมการนโยบายปาล์มแห่งชาติ (กนป.) ซึ่งแต่งตั้งตามระเบียบสำนักนายกรัฐมนตรีว่าด้วยคณะกรรมการนโยบายปาล์มแห่งชาติ พ.ศ.๒๕๕๑ เมื่อวันที่ ๑๒ มิ.ย.๕๑ โดยนายกรัฐมนตรีหรือรองนายกรัฐมนตรีที่ได้รับมอบหมาย (รองสุเทพ เทือกสุบรรณ) เป็นประธาน มีอำนาจหน้าที่ในการกำหนดนโยบายและแผนการบริหารพัฒนาอย่างเป็นระบบครบวงจร ส่งผลให้ คณะกรรมการแก้ไขปัญหาปาล์มน้ำมันอย่างเป็นระบบลดบทบาทลง แต่ยังดำเนินการอย่างต่อเนื่อง ดังนี้

1) วางระบบการนำเข้าอย่างรัดกุม

(1) ภายใต้ WTO ภาษีในโควตา 20% ปริมาณ 4,860 ตันให้ อคส.เป็นผู้นำเข้า ภาษีนอกโควตา 143% ไม่จำกัดปริมาณ

(2) ภายใต้ AFTA ตั้งแต่ปี 2553 ภาษี 0% โดยจะให้มีการบริหารการนำเข้าน้ำมันปาล์มตามมาตรการเดิมที่ใช้มา (ให้ อคส. เป็นผู้นำเข้า) เพื่อไม่ให้ขัดต่อพันธกรณีและมีให้การเปิดตลาดส่งผลกระทบต่อเกษตรกรภายในประเทศ โดยคณะกรรมการ กนป. เป็นผู้พิจารณามาตรการที่จะรองรับผลกระทบจากการเปิดตลาดเสรี AFTA เช่น กำหนดผู้นำเข้า ปริมาณ ชนิด ช่วงเวลาการนำเข้าและมาตรการนำเข้าอื่น ๆ

(3) การนำเข้าเพื่อส่งออก (นอกโควตา WTO) กำหนดให้ผู้นำเข้าต้องรับซื้อผลผลิตในประเทศเพื่อส่งออกด้วย 1 ส่วนก่อนนำเข้า 1 ส่วนและต้องส่งออกน้ำมันปาล์มไปต่างประเทศเป็นปริมาณไม่น้อยกว่า 2 เท่าของปริมาณนำเข้าฯ ภายใน 30 วัน โดยกำหนดด่านส่งออกน้ำมันปาล์มที่นำเข้าไว้เฉพาะ 4 ด่าน ตามมติ ครม. เมื่อ 22 เม.ย.46 (ด่านแม่สอด แม่สาย สังขละบุรี และท่าเรือกรุงเทพ)

(4) การนำน้ำมันปาล์มผ่านประเทศเพื่อส่งออก (การถ่ายลำ/ผ่านแดน) ต้องขออนุญาตขนย้ายและส่งออกภายในเวลาที่กำหนด

2) บริหารจัดการระบบการค้าในประเทศ

(1) การค้าผลปาล์มและน้ำมันปาล์ม ให้ดำเนินไปตามกลไกปกติ โดยมีมาตรการ : การแจ้งปริมาณ ให้ผู้ผลิตแจ้งปริมาณฯ เป็นประจำทุกเดือน ผู้นำเข้าแจ้งแผนการนำเข้าล่วงหน้าทุกเดือนแจ้งการนำเข้า จำหน่ายภายใน 7 วันนับจากวันนำเข้า/จำหน่าย การควบคุมขนย้าย ให้ผู้ขนย้ายน้ำมันปาล์ม ตั้งแต่ 25 กก.ขึ้นไปต้องขออนุญาตขนย้าย การปิดป้ายรับซื้อให้ผู้รับซื้อผลปาล์มปิดป้ายแสดงราคารับซื้อผลปาล์มโดยระบุชั้นคุณภาพและให้รับซื้อไม่ต่ำกว่าราคาแสดงที่ป้ายและขอความร่วมมือโรงงานสกัดและโรงกลั่นน้ำมันปาล์มให้รับซื้อผลปาล์มและน้ำมันปาล์มให้สอดคล้องกันทั้งระบบอย่างเหมาะสม การพัฒนาคุณภาพ ประชาสัมพันธ์ให้เกษตรกรพัฒนาคุณภาพผลปาล์ม

(2) การตรวจสอบและกำกับดูแลโดยจังหวัด : มีคณะทำงานแก้ไขปัญหาปาล์มน้ำมันอย่างเป็นระบบระดับจังหวัด คณะทำงานตรวจสอบคุณภาพผลปาล์มประจำจังหวัด เพื่อทำหน้าที่ดำเนินการตามนโยบายที่กำหนดและใกล้เคียงปัญหาคุณภาพผลปาล์มที่เกิดขึ้นจากการซื้อขาย

(3) ตรวจสอบป้องกันการลักลอบนำเข้าและกำกับดูแลขนย้ายถ่ายลำ-ผ่านแดนน้ำมันปาล์ม โดยขอความร่วมมือจังหวัดต้นทางและจังหวัดที่ติดชายแดนประเทศกำกับดูแลการขนย้ายน้ำมันปาล์มในประเทศอย่างเคร่งครัดเพื่อกำกับดูแลมิให้มีการนำมาหมุนเวียนจำหน่ายในประเทศ

(4) การบริหารจัดการของกลาง มติคณะกรรมการแก้ไขปัญหาปาล์มน้ำมันฯ (24 พค.47) เห็นชอบให้กรมศุลกากรส่งมอบน้ำมันปาล์มของกลางให้แก่หน่วยงานราชการ/มูลนิธิที่นำไปใช้ผลิตพลังงานทดแทนและให้รมว.พณ. (ประธาน) อนุมัติเป็นคราว ๆ ไป ซึ่งได้อนุมัติแล้ว 18 ครั้ง ปริมาณ 397,019 กก. (พ.ค.47-ธ.ค.53)

3) จัดการผลผลิตส่วนเกิน ประสานแจ้งกระทรวงพลังงานทราบปริมาณน้ำมันปาล์มคงเหลือรายเดือนเพื่อสนับสนุนการนำน้ำมันปาล์มไปผลิตไบโอดีเซล

8. สถานการณ์ปัจจุบัน

สืบเนื่องจากช่วงเดือนเม.ย.54-มิ.ย.54 เป็นช่วงที่ผลผลิตเริ่มออกสู่ตลาดมาก ราคาผลปาล์มและน้ำมันปาล์มดิบจะลดต่ำลงกระทบต่อเกษตรกรผู้ปลูกปาล์ม กนป.ได้กำหนดมาตรการให้เกิดความสมดุลของน้ำมันปาล์มทั้งระบบ ตั้งแต่เกษตรกร ผู้ประกอบการ (โรงงาน) และผู้บริโภค โดยเห็นชอบ (1) ให้คงราคา

จำหน่ายปลีกน้ำมันพืชปาล์มลิตรละ 47 บาทจนถึง 30 มิ.ย.54 (2) ให้โรงกลั่นฯ รับซื้อน้ำมันปาล์มดิบ 40,000 ตันต่อเดือนจากโรงสกัดฯ ในราคา กก.ละ 36.28 บาท และโรงสกัดฯ ต้องรับซื้อผลปาล์ม (17%) กก.ละ 6 บาท 3) รัฐชดเชยส่วนต่างของราคาจำหน่ายน้ำมันพืชปาล์มกับต้นทุนการผลิตในอัตราลิตรละ 1.79 บาท 4) ระยะเวลาดำเนินการ ตั้งแต่วันที่ 10 เม.ย.-30 มิ.ย.54

ผลการดำเนินการ ผลปาล์มที่โรงสกัดฯ รับซื้อได้มีคุณภาพ(%น้ำมัน) สูงขึ้น หลังสิ้นสุด 30 มิ.ย. 54 ราคารับซื้อทั่วไปเริ่มลดต่ำกว่าราคาที่กำหนด ส่งผลให้คณะกรรมการราคาน้ำมันพืช ปรับลดราคาจำหน่ายให้เป็นไปตามภาวะตลาดและต้นทุน เหลือลิตรละ 42 บาท (2 ก.ค.54) และขณะนี้อยู่ระหว่างตรวจสอบเอกสารการขอรับชดเชยฯ ให้โรงกลั่นฯ ที่เข้าร่วมโครงการ

1) ในช่วงเดือน มิ.ย.54 ภาวะการค่าน้ำมันพืชปาล์มตลาดทั่วไปค่อนข้างชะงักงัน แม้ว่าในเดือน ก.ค.-ส.ค.54 ผลผลิตจะออกสู่ตลาดลดลง ปริมาณน้ำมันปาล์มมีเพียงพอกับต้องการใช้ ประกอบกับสต็อกคงเหลือสูงกว่าระดับปกติค่อนข้างมาก รวมทั้งราคาน้ำมันปาล์มตลาดโลกยังคงลดลง ดังนี้

	บาท : กก.	มิ.ย.53	พ.ค.54	มิ.ย.54	%Δ
ไทย	ผลปาล์ม (%น้ำมัน17)	4.23	6.01	5.91	-1.66
	น้ำมันปาล์มดิบ	25.61	36.28	34.28	-5.51
	น้ำมันปาล์มบริสุทธิ์	29.04	42.50	42.50	-
	น้ำมันพืช ปลีก 1 ลิตร(ขวด)	36.50	43.50	43.50	-
มาเลเซีย	น้ำมันปาล์มดิบ	24.85	34.13	32.82	-3.84
	น้ำมันปาล์มบริสุทธิ์	25.83	36.66	35.47	-3.25

2) แนวโน้ม ราคาค่าจะโน้มต่ำลงอีก เนื่องจากสต็อกน้ำมันปาล์มในประเทศและของมาเลเซียยังอยู่ในระดับสูง และการซื้อขายชะงักงัน

สำนักส่งเสริมการค้าสินค้าเกษตร
กรมการค้าภายใน
กรกฎาคม 2554

ราคาปาล์มน้ำมันและน้ำมันปาล์ม

AG36 D ราคา : ปาล์ม (สำหรับเดือนปาล์ม 45-50-ส่งออก)

หน่วย : บาท/กก.

ปี/เดือน	ม.ค.	ก.พ.	มี.ค.	เม.ย.	พ.ค.	มิ.ย.	ก.ค.	ส.ค.	ก.ย.	ต.ค.	พ.ย.	ธ.ค.	เฉลี่ย
1. ผลปาล์มทะเลหลาย คุณภาพน้ำมัน 17% (หน้าโรงงานสกัดฯ แหล่งผลิตสำคัญ)													
2549	3.14	3.01	2.58	2.05	2.19	2.34	2.48	2.82	2.78	2.56	2.97	3.33	2.69
2550	3.27	3.35	3.29	3.52	4.27	4.71	4.50	4.38	4.34	4.70	5.00	5.54	4.24
2551	6.05	5.37	4.96	5.10	4.42	5.70	5.95	4.46	3.84	2.93	2.88	3.06	4.56
2552	3.68	4.19	3.14	3.62	4.70	4.60	3.79	4.22	3.71	3.43	4.09	4.65	3.99
2553	4.15	3.92	3.87	3.63	3.80	4.23	4.35	5.01	5.22	5.67	6.70	7.40	4.83
2554	9.27	8.49	5.72	5.68	6.01	5.91							6.85
2. น้ำมันปาล์มดิบ (ขายส่งถึงโรงกลั่น) ณ ตลาด กทม.													
2549	17.80	17.41	15.38	14.20	14.86	14.40	14.64	16.19	14.77	14.53	16.70	18.31	15.77
2550	18.63	18.84	19.02	21.82	25.29	26.45	25.47	24.30	24.79	27.49	29.80	31.47	24.45
2551	35.98	35.02	34.95	33.15	33.53	36.26	34.61	25.87	22.52	17.02	18.32	20.32	28.96
2552	23.51	26.13	21.78	24.16	27.51	26.50	22.72	24.56	22.65	21.48	24.00	26.90	24.33
2553	26.36	25.73	25.92	25.43	25.66	25.61	25.38	27.49	27.95	31.01	38.91	43.80	29.10
2554	58.20	57.07	36.00	36.21	36.28	34.38							43.02
3. น้ำมันปาล์มบริสุทธิ์ Bulk (ขายส่งถึงผู้ซื้อ)													
2549	21.61	21.71	20.85	19.40	19.35	18.63	18.50	19.44	19.12	18.35	20.57	22.73	20.01
2550	22.98	23.46	23.16	25.68	29.60	32.22	31.28	30.02	29.22	31.94	34.92	36.57	29.25
2551	42.31	42.82	43.21	41.37	41.77	44.23	43.95	38.14	34.01	30.04	27.63	29.34	38.22
2552	32.08	34.04	31.51	31.29	32.78	30.80	27.55	28.91	28.69	26.62	27.43	30.58	30.19
2553	31.07	29.45	30.21	30.21	30.11	29.04	29.07	31.68	32.27	33.29	42.09	48.10	33.05
2554	57.45	63.28	53.00	45.88	42.50	39.64							50.29
4. สเต็มบริสุทธิ์/ไฮปาล์ม Bulk (ขายส่งถึงผู้ซื้อ)													
2549	15.58	15.75	15.34	14.75	14.90	15.13	15.18	15.38	15.38	15.43	15.91	16.13	15.41
2550	16.13	16.13	16.20	18.63	22.06	25.98	25.13	24.43	22.96	26.72	28.43	29.29	22.67
2551	31.91	32.83	34.57	32.53	33.03	34.08	34.01	28.75	22.19	16.69	14.48	14.70	27.48
2552	15.35	17.66	18.26	22.42	26.65	27.57	25.60	24.10	23.73	21.01	23.31	25.99	22.64
2553	26.25	25.74	26.54	26.39	26.19	26.06	25.73	27.40	27.95	30.68	37.86	42.96	29.15
2554	55.19	57.30	40.84	34.18	34.81	33.42							42.62
5. น้ำมันปาล์มดิบ (ซื้อขายในมาเลเซีย)													
2549	14.93	15.33	15.00	14.69	14.90	14.20	15.22	16.37	16.10	15.67	17.38	18.95	15.73
2550	19.73	19.65	19.78	22.42	25.31	26.19	25.89	25.00	25.64	28.26	29.92	29.91	24.81
2551	32.65	35.90	36.29	34.14	35.24	36.51	34.51	26.91	23.26	16.98	15.00	15.37	28.56
2552	18.13	18.47	19.80	24.45	26.63	23.49	20.55	23.26	21.55	21.09	22.10	24.05	21.96
2553	24.46	24.84	25.64	25.55	25.27	24.85	24.85	27.37	27.01	27.94	31.45	35.02	27.02
2554	37.39	38.00	34.53	33.50	34.13	32.82							35.06
6. น้ำมันปาล์มบริสุทธิ์ Bulk (ตลาดส่งออก F.O.B. มาเลเซีย)													
2549	15.57	16.23	15.95	15.89	16.00	16.03	16.75	17.94	17.09	17.11	18.83	20.34	16.98
2550	20.70	20.87	21.01	24.07	26.83	27.42	27.20	27.14	28.00	29.98	31.96	31.98	26.43
2551	35.07	38.64	41.98	40.42	40.85	41.19	38.87	30.90	26.66	20.18	18.27	18.74	32.65
2552	21.28	21.52	22.54	26.97	28.29	25.44	22.45	25.01	23.28	22.82	23.79	25.56	24.08
2553	25.77	26.12	26.58	26.45	26.07	25.83	26.11	29.27	28.58	29.66	32.93	36.37	28.31
2554	38.60	39.65	36.64	35.58	36.66	35.47							37.10

ปริมาณส่งออกและนำเข้าน้ำมันปาล์ม

หน่วย : ตัน

	ม.ค.	ก.พ.	มี.ค.	เม.ย.	พ.ค.	มิ.ย.	ก.ค.	ส.ค.	ก.ย.	ต.ค.	พ.ย.	ธ.ค.	รวม
1. ปริมาณส่งออกน้ำมันปาล์มดิบ (ปี 50 HS. 1511.1000.000 , 1511.9010.000)													
2549	-	-	-	4,018	5,975	-	14,194	12,044	31,574	30,001	43,338	22,034	163,180
2550	10,799	30,426	32,877	25,374	4,095	2,590	400	27,527	25,967	37,255	24,503	14	221,826
2551	73	1,708	29,044	30,096	57,462	19,648	37,246	40,297	39,775	26,933	5,921	19	286,222
2552	128	0	-	63	24,242	4,353	20	84	-	24,509	13,893	-	67,292
2553	75	0	6,002	8,402	5,250	126	63	12,687	23,549	9,469	210	168	66,001
2554	101	168	3	14,024	6,603								20,899
2. ปริมาณส่งออกน้ำมันปาล์มบริสุทธิ์ (ปี 50 HS.1511.9090.000)													
2549	3,181	5,301	2,262	4,106	2,801	3,953	2,713	2,547	1,910	3,750	7,487	1,919	41,929
2550	3,875	3,929	3,544	7,527	6,693	5,451	4,412	6,174	5,323	5,923	4,116	4,273	61,239
2551	4,199	3,852	5,511	6,236	10,382	7,321	4,460	8,340	4,887	4,019	7,954	4,958	72,119
2552	3,029	3,221	3,791	3,634	2,418	4,056	4,609	2,707	4,578	6,173	4,547	3,787	46,551
2553	3,959	4,298	5,467	4,870	7,208	5,739	5,314	4,250	5,534	5,082	2,083	1,524	55,328
2554	950	864	1,832	3,281	4,110								11,037
3. ปริมาณนำเข้าน้ำมันปาล์มดิบ (ปี 50 HS. 1511.1000.000 , 1511.9010.000)													
2551	57	28,484	-	-	-	-	-	-	-	-	0.002	0.19	28,541
2552	-	-	-	7	-	-	-	30	-	-	-	-	37
2553	-	-	-	-	-	17	-	-	-	-	-	-	17
2554	29,929	-	29,864	-	-								59,793
4. ปริมาณนำเข้าน้ำมันปาล์มบริสุทธิ์ (ปี 50 HS.1511.9090.000)													
2549	-	195	164	40	273	116	116	116	100	112	20	49	1,302
2550	106	96	60	228	225	200	32	116	76	64	104	4	1,310
2551	392	279	264	0.2	0.02	0.02	0.00	0.05	-	-	-	208	1,144
2552	315	623	316	0.2	-	-	0.38	0.08	-	-	0.04	-	1,254
2553	-	18	10	27	9	0.46	15	18	0.20	0.01	315	669	1,081
2554	913	1,031	12	14	0.18								1,971
5. ปริมาณถ่ายลำ-ผ่านแดนน้ำมันปาล์มบริสุทธิ์ (ผ่านจากมาเลเซีย-ไปประเทศที่สาม)													
2549	1,843	3,024	3,538	1,665	2,258	2,585	1,042	894	753	761	915	763	20,041
2550	1,452	1,254	-	370	230	655	320	485	398	404	348	710	6,624
2551	1,182	1,126	798	987	960	1,020	1,260	1,455	1,697	1,051	3,685	4,311	19,531
2552	5,081	7,743	7,224	3,573	1,523	4,992	5,779	1,499	4,570	7,243	5,353	8,023	62,603
2553	16,583	5,707	9,462	8,982	11,141	7,855	623	1,285	1,178	1,624	3,490	4,567	72,497
2554	5,837	5,660	6,939	9,772	9,883								38,091

มะพร้าวผลแก่

1. ผลผลิต : ล้านตัน

	ปี 2549	ปี 2550	ปี 2551	ปี 2552	ปี 2553	ปี 2554	% Δ
	(ม.ย.)						
1.1 โลก พืชน้ำมันรวม	391.27	403.54	391.35	396.52	442.31	450.58	+1.87
เมล็ดถั่วเหลือง	220.67	236.23	220.47	211.96	260.84	263.49	+1.02
เนื้อมะพร้าวแห้ง	5.60	5.27	5.72	5.88	5.88	5.89	+0.17
: ฟิลิปปินส์	2.20	2.20	2.50	2.52	2.52	2.60	3.17
: อินโดนีเซีย	1.44	1.44	1.50	1.60	1.60	1.54	-3.75
1.2 ไทย มะพร้าวผลแก่	1.871	1.722	1.484	1.381	1.298	1.522	+17.23
เป็น เนื้อมะพร้าวแห้ง	0.374	0.344	0.296	0.275	0.258	0.303	+17.44

2. ต้นทุน/ผลผลิตเฉลี่ยของไทย

	ปี 2549	ปี 2550	ปี 2551	ปี 2552	2553	ปี 2554
2.1 ต้นทุนเฉลี่ยทั่วประเทศ						
: (บาท/กก.)	2.11	2.05	2.54	2.77	2.66	3.48
: (บาท/ผล)	2.64	2.56	3.18	3.46	3.33	4.35
2.2 ผลผลิตเฉลี่ยทั่วประเทศ						
: (กก./ไร่)	1,125	1,077	966	929	899	905
: (ผล/ไร่)	900	862	773	743	719	724

3. สัดส่วนการใช้มะพร้าวผลในประเทศ

ใช้เพื่อแปรรูปเป็นน้ำกะทิ มากกว่า 50 % ที่เหลือเป็นการบริโภคโดยตรงและผลิตเป็นเนื้อมะพร้าวแห้งเข้าสู่โรงงานผลิตน้ำมันมะพร้าว

แหล่งผลิตสำคัญ ปี 2553

	พื้นที่ให้ผล (ไร่)	ผลผลิต (ตัน)	เฉลี่ย (กก./ไร่)	% ผลผลิต
จ.ประจวบคีรีขันธ์	427,689	420,948	984	32
จ.ชุมพร	210,382	215,399	1,024	17
จ.สุราษฎร์ธานี	209,272	128,074	612	10
จ.ชลบุรี	69,615	117,932	1,694	9
จ.นครศรีธรรมราช	100,217	90,960	908	7
จ.ปัตตานี	83,106	55,165	664	4
จ.อื่นๆ	343,158	269,669	899	21
ทั่วประเทศ	1,443,439	1,298,147	899	100

4. การนำเข้า - ส่งออก : ต้น

		ปี 2550	ปี 2551	ปี 2552	ปี 2553	ปี 2554 (ม.ก.-พ.ค.)
4.1 นำเข้า	มะพร้าวผล (แก่)	378	790	300	3,027	55,777
	มะพร้าวฝอย	139	286	398	764	1,694
	เนื้อมะพร้าวแห้ง	281	13	546	0.009	0.013
	น้ำมัน(ทั้งหมด)	3,005	2,275	1,870	27,667	11,524
4.2 ส่งออก	มะพร้าวผล (อ่อน)	33,334	31,401	30,263	33,250	8,638
	มะพร้าวฝอย	162	288	1,680	1,515	494
	เนื้อมะพร้าวแห้ง	174	1,054	339	5	1
	น้ำมัน(ทั้งหมด)	4,452	5,530	1,419	798	477

ประเทศคู่ค้า ส่งออกฝอยบราซิล (46%) นำเข้าน้ำมันมะพร้าว :มาเลเซีย(62%)อิน โคนีเซีย (34%)นำเข้ามะพร้าวผล: อิน โดฯ(99%)
นำเข้าเนื้อฝอยฟิลิปปินส์(13%) เวียดนาม(59%) อิน โคนีเซีย (26%)

5. ราคา

		ปี 2550	ปี 2551	ปี 2552	ปี 2553	ปี 2554 (ม.ก.-มิ.ย.)
5.1 ณ แหล่งผลิต						
มะพร้าวผลใหญ่ทั้งเปลือก(สศก.)	บาท/ผล	4.22	5.96	5.81	6.49	14.10
จ. ประจวบคีรีขันธ์	”	5.08	8.72	6.36	11.49	19.37
จ. สุราษฎร์ธานี	”	4.21	7.16	5.09	7.69	16.73
เนื้อมะพร้าวแห้ง 90% (สศก.)	บาท/กก	11.11	16.02	14.89	13.23	18.00
จ. ประจวบคีรีขันธ์	”	11.92	17.09	13.99	14.63	28.35
จ. สุราษฎร์ธานี	”	11.35	15.38	12.71	12.49	16.45
5.2 ตลาด กทม. ขายส่ง						
มะพร้าวผลใหญ่ปอกเปลือก	บาท/ผล	8.43	12.18	11.14	14.81	24.79
เนื้อมะพร้าวขาว	บาท/กก	11.80	19.77	14.61	22.09	42.38
เนื้อมะพร้าวแห้ง 90%	บาท/กก	13.12	18.25	15.42	14.60	27.07
น้ำมันมะพร้าวดิบ	”	28.43	38.27	30.08	29.92	64.70
น้ำมันมะพร้าวบริสุทธิ์ (ปีป)	”	35.24	46.40	32.72	44.54	71.80

6. สถานการณ์ ปี 2554

6.1 โลก ปี 2554 ก.เกษตรสหรัฐฯ คาดว่า โลกมีผลผลิตเนื้อมะพร้าวแห้ง 5.89 ล้านตัน มากกว่าปี 2553 ร้อยละ 0.17 คาดว่า จะมีผลผลิตน้ำมันมะพร้าว 3.68 ล้านตัน เพิ่มขึ้นจากปี 2553 ร้อยละ 1.66 โดยฟิลิปปินส์มีผลผลิตมะพร้าวเนื้อแห้งเพิ่มจากปี 53 ร้อยละ 3.18 ส่วนอิน โคนีเซียผลผลิตมะพร้าวเนื้อแห้งลดลง ร้อยละ 3.75

6.2 ไทย ปี 2554 ผลผลิตมะพร้าวลดลง สืบเนื่องจากปี 2553 ที่เกิดปัญหาภัยแล้งและแมลงศัตรูพืชระบาดทำให้พื้นที่เพาะปลูกมะพร้าวที่สำคัญจังหวัดประจวบคีรีขันธ์ ซึ่งมีพื้นที่ปลูกมะพร้าว 460,000 ไร่ (1 ใน 3 ของพื้นที่ปลูกมะพร้าวทั้งประเทศ) มีพื้นที่เสียหาย 200,000 ไร่ (เสียหายจากแมลงค้ำหนาม 120,000

ไร่ จากหนอนหัวดำ 80,000 ไร่) ผลผลิตมะพร้าวลดลงเหลือ 30 % จากผลผลิตที่เคยได้รับ(ขณะนี้หน่วยงานที่ดูแลด้านการผลิตอยู่ระหว่างสำรวจข้อมูล เพื่อให้มีข้อมูลที่ชัดเจนขึ้น เนื่องจากข้อมูลการพยากรณ์ผลผลิตมะพร้าวยังมีผลผลิตมากกว่าปี 2553) ส่งผลให้มะพร้าวไม่เพียงพอใช้ในประเทศ ภาคอุตสาหกรรมยังขาดแคลนวัตถุดิบในการแปรรูป ทำให้มะพร้าวและผลิตภัณฑ์ในปีนี้มีราคาสูง มีการนำเข้ามะพร้าว (ม.ค. – พ.ค.54) จำนวน 55,777 ตันเพิ่มขึ้นมากเทียบกับปี 2553 ทั้งปีนำเข้าเพียง 3,026 ตัน สำหรับในเดือนมิถุนายน ราคามะพร้าวอ่อนตัวลงจากเดือนพฤษภาคม เนื่องจากเป็นช่วงที่การบริโภคมะพร้าว ถูกผลไม้ตามฤดูกาล เข้ามาแข่งขัน อย่างไรก็ตามราคามะพร้าวและผลิตภัณฑ์ยังมีราคาอยู่ในเกณฑ์สูงดังนี้

	มิ.ย.53	พ.ค.54	มิ.ย.54	%Δ
มะพร้าวผลใหญ่เกษตรกรขายได้ (บาท/ผล)	5.82	14.15	13.63	-3.68
จ. ประจวบคีรีขันธ์	7.05	17.70	16.50	- 6.78
จ. สุราษฎร์ธานี	5.00	14.30	12.50	-18.29
เนื้อแห้ง 90% เกษตรกรขายได้ (บาท/กก.)	12.57	18.16	17.55	-3.36
จ. ประจวบคีรีขันธ์	13.55	29.00	29.00	0
จ. สุราษฎร์ธานี	11.00	15.75	15.17	-3.68
มะพร้าวผลปอกเปลือก กทม. (บาท/ผล)	10.86	24.21	21.98	-9.21
เนื้อมะพร้าวขาวโรงงานรับซื้อ (บาท/กก.)	17.93	42.56	41.50	-2.49
น้ำมันมะพร้าวดิบ กทม. (บาท/กก.)	30.32	65.50	65.09	-0.63

6.3 แนวทางแก้ไขปัญหาให้มีมะพร้าวเพียงพอต่อความต้องการใช้ในปี 2553 กรมการค้าภายในได้จัดประชุมผู้เกี่ยวข้อง (30 พฤศจิกายน 53)มติที่ประชุม กำหนดแนวทางแก้ไขปัญหาดังนี้ 1) **ระยะสั้น** กรมการค้าต่างประเทศเร่งรัดดำเนินการนำประกาศกระทรวงพาณิชย์ เรื่อง การนำเข้าเมล็ดถั่วเหลือง มะพร้าว เนื้อมะพร้าวแห้ง และน้ำมันมะพร้าว เข้ามาในราชอาณาจักรตามความตกลงเขตการค้าเสรีอาเซียน และประกาศกรมการค้าต่างประเทศ เรื่องหลักเกณฑ์วิธีการ และเงื่อนไขในการขอและการออกหนังสือรับรองแสดงการได้รับสิทธิในการยกเว้นภาษีทั้งหมดหรือบางส่วน ลงในราชกิจจานุเบกษา เพื่อให้สามารถนำเข้ามะพร้าวภายใต้กรอบ AFTA ได้ทันในช่วงปลายเดือนธันวาคม 53 ซึ่งอัตราอากรภายใต้กรอบ AFTA มะพร้าวผล มะพร้าวฝอย น้ำมันมะพร้าว ไม่จำกัดปริมาณนำเข้า ภาษี 0% เนื้อมะพร้าวแห้งไม่จำกัดปริมาณนำเข้าภาษี 5 % 2) **ระยะยาว** (1) เสนอคณะกรรมการพืชน้ำมันและน้ำมันพืชพิจารณากำหนดแผนการส่งเสริมการปลูกมะพร้าวให้เป็นรูปธรรม เพื่อรองรับนโยบายส่งเสริมครัวไทยสู่ครัวโลก (2) กรมวิชาการเกษตรประสานเวียดนาม พม่า ขอให้ส่งรายการศัตรูพืชและการบริหารจัดการการจำกัดศัตรูพืช เพื่อให้กรมวิชาการวิเคราะห์ความเสี่ยง ซึ่งจะทำให้ไทยมีแหล่งนำเข้าเพิ่มขึ้น ขณะนี้มีประเทศที่ผ่านการวิเคราะห์ความเสี่ยงจากกรมวิชาการเกษตรเพียงประเทศเดียวคืออินโดนีเซีย (3) กรมส่งเสริมการเกษตรส่งเสริมการขยายการผลิตมะพร้าว โดยสนับสนุนมะพร้าวพันธุ์ดีที่ให้ผลผลิตสูง คุณภาพดีเพื่อทดแทนมะพร้าวพันธุ์ดั้งเดิม

ผลการดำเนินการแก้ไขปัญหามะพร้าว

1) การนำเข้ามะพร้าว กรมการค้าต่างประเทศได้ดำเนินการนำประกาศกระทรวงพาณิชย์ และประกาศของกรมการค้าต่างประเทศเรื่องการนำเข้ามะพร้าวภายใต้กรอบ AFTA ปี 2554 ลงประกาศในราชกิจจานุเบกษาแล้ว เมื่อวันที่ 23 ธันวาคม 2553 ขณะนี้มีผู้ประกอบการมาขึ้นทะเบียนเป็นผู้นำเข้ามะพร้าว 3 ราย และมี

การนำเข้ามะพร้าวจากอินโดนีเซียแล้วตั้งแต่ต้นเดือนมกราคม 2554

2) การวิเคราะห์ความเสี่ยงศัตรูพืชและการบริหารจัดการการกำจัดศัตรูพืช กรมวิชาการเกษตรได้วิเคราะห์ความเสี่ยงศัตรูพืชของมะพร้าวผลของ ประเทศมาเลเซีย เวียดนาม อินโดนีเซีย และเสนอผ่านอนุกรรมการด้านการนำเข้าสิ่งต้องห้ามเพื่อการค้าและเพื่อกิจการอื่นแล้ว และนำเสนอผ่านคณะกรรมการกักพืชแล้ว ขณะนี้กรมวิชาการเกษตรได้ประกาศกำหนดเงื่อนไขการนำเข้ามะพร้าวจากสาธารณรัฐสังคมนิยมเวียดนาม มาเลเซีย และ สาธารณรัฐอินโดนีเซีย พ.ศ.2554 ลงวันที่ 27 เมษายน 2554 และได้ลงประกาศในราชกิจจานุเบกษาแล้ว ดังนั้นธุรกิจโรงงานแปรรูปมะพร้าว ประสงค์จะนำเข้าผลมะพร้าวแก่ปอกเปลือก เนื้อมะพร้าวสด เนื้อมะพร้าวแห้ง จะต้องดำเนินการให้เป็นไปตามเงื่อนไขในการนำเข้าตามประกาศของกรมวิชาการเกษตรด้วย ส่วนการส่งเสริมการขยายการผลิตมะพร้าว กรมส่งเสริมการเกษตรอยู่ได้ยกร่างโครงการเพิ่มประสิทธิภาพการผลิตมะพร้าวเพื่อเสนอกระทรวงเกษตรและสหกรณ์พิจารณาต่อไป

3) เพื่อแก้ไขผลผลิตมะพร้าวไม่เพียงพอกับความต้องการใช้ ในประเทศ กระทรวงเกษตรและสหกรณ์ได้แต่งตั้งคณะกรรมการจัดทำยุทธศาสตร์มะพร้าว เพื่อยกร่างยุทธศาสตร์มะพร้าวปี 2555 – 2559 ซึ่งเนื้อหาของยุทธศาสตร์ จะครอบคลุมทั้งมะพร้าวน้ำหอม มะพร้าวผลแก่

7. มาตรการรองรับการเปิดตลาด สิ้นค้ามะพร้าว

7.1 การเปิดตลาดภายใต้ WTO และ AFTA

คณะกรรมการพืชน้ำมันและน้ำมันพืชได้กำหนดมาตรการบริหารการนำเข้าปี 2553 และ 2554 ดังนี้

	การเปิดตลาดนำเข้ามะพร้าวและผลิตภัณฑ์ ปี 2554					
	AFTA		WTO ในโควตา		WTO นอกโควตา	
	ปริมาณ	อากร	ปริมาณ	อากร	ปริมาณ	อากร
มะพร้าวผล	ยกเลิควิเคต	0%	2,317 ตัน	20%	ไม่ผูกพัน	54%
มะพร้าวเป็นฝอย	ยกเลิควิเคต	0%	110 ตัน	20%	ไม่ผูกพัน	54%
น้ำมันมะพร้าว	ยกเลิควิเคต	0%	401 ตัน	20%	ไม่ผูกพัน	52%
เนื้อมะพร้าวแห้ง	ยกเลิควิเคต	5%	1,157 ตัน	20%	ไม่ผูกพัน	36%

การบริหารการนำเข้าในโควตา

- ผู้นำเข้าต้องขอหนังสือรับรองจาก คต. โดยผู้นำเข้าต้องมีคุณสมบัติ
- 1) นิติบุคคลและเป็นโรงงานที่ใช้มะพร้าวเป็นวัตถุดิบในการผลิตของตนเอง
- 2) เปิดดำเนินการกิจการอยู่ในปัจจุบัน
- 3) มีประวัตินำเข้าย้อนหลัง 3 ปี (เฉพาะมะพร้าวฝอย)
- กำหนดช่วงเวลานำเข้า เดือน พ.ย.53-พ.ค.54 และ พ.ย.54-พ.ค.55
- (เว้นมะพร้าวฝอย ให้นำเข้าได้ตลอดทั้งปี)

7.2 เพิ่มประสิทธิภาพการค้าในประเทศ ให้ผู้ซื้อปิดป้ายแสดงราคารับซื้อมะพร้าวผล เนื้อมะพร้าวแห้ง เพื่อให้เกิดความเป็นธรรมแก่เกษตรกร

8. มาตรการแก้ไขปัญหาในอดีต

8.1 ปี 2543

มติคณะกรรมการ คชก. เมื่อ 10 พ.ค.43, 15 มิ.ย.43, 5 ก.ย.43 และ 1 พ.ย.43 อนุมัติ

๑ เงินทุนหมุนเวียนปลอดดอกเบี้ย จำนวน 170 ล้านบาท ให้ อคส. แทรกแซงรับซื้อเนื้อมะพร้าวแห้ง 90% จากเกษตรกร สถาบันเกษตรกร เพื่อจำหน่ายต่อไป

๑ กำหนดราคาเป้าหมายนำเนื้อมะพร้าวแห้ง 90% (ทับสะเก) กก.ละ 10.74 บาท ส่วนแหล่งผลิตอื่นให้ กำหนดโดยเทียบเคียงจากฐานราคาเป้าหมายนำเนื้อมะพร้าวแห้ง 90% (ทับสะเก) ด้วยวิธีคำนวณราคาในแต่ละ จังหวัดเพิ่ม-ลด ได้ตามสัดส่วนราคาตลาดและคุณภาพสินค้า

๑ ปรับลดราคาแทรกแซงรับซื้อเนื้อมะพร้าวแห้ง 90% (ทับสะเก) เหลือ กก.ละ 7.64 บาท สำหรับแหล่ง ผลิตอื่นให้ปรับเพิ่ม-ลดตามสัดส่วนราคาตลาดและคุณภาพสินค้า

๑ ระยะเวลารับซื้อ มิ.ย.-พ.ย.43

๑ ระยะเวลาโครงการ มิ.ย.43-ก.พ.44

* ประกาศ อคส. เมื่อ 30 มิ.ย.43 (มติคชก. 15 มิ.ย.43) ** ประกาศอคส. เมื่อ 10 พ.ย.43 (มติคชก. 1 พ.ย.43)

ผลการดำเนินงาน

การรับซื้อ-ขาย	ปริมาณ (ตัน)	ราคาซื้อ (บาท/กก.)	มูลค่า (ล้านบาท)
จ.ประจวบฯ	5,396	10.74* , 7.64**	56.21
จ.ชุมพร	5,719	10.00 , 7.11	55.57
จ.นครศรีฯ	4,135	9.37 , 6.67	38.50
จ.สุราษฎร์ธานี	5,295	9.37 , 6.67	48.87
รวม	20,545	9.89 , 7.02	199.15

การจำหน่าย อคส.ประมูลจำหน่ายภายในประเทศทั้งหมด

สรุปการซื้อ-ขาย	ปริมาณ (ตัน)	ราคาเฉลี่ย(บาท/กก.)	มูลค่า (ล้านบาท)
การรับซื้อ (มิ.ย. – พ.ย.43)	20,545	9.69	199.15
การจำหน่าย (ก.ย.43 – ก.พ.44)	20,545	4.37	89.76
ขาดทุนราคา	-	5.32	109.39
ค่าใช้จ่ายทั้งสิ้น	-	0.35	7.24
ต้นทุนทั้งโครงการ	-	5.67	116.63

8.2 ปี 2544

มติคณะกรรมการ คชก. เมื่อ 22 มี.ค.44 1) อนุมัติเงินทุนจำนวน 125 ล้านบาท ให้ อคส. ดำเนินการแทรกแซงตลาดรับซื้อเนื้อมะพร้าวแห้ง 90% จากเกษตรกรรายย่อยแล้วส่งออก หรือจำหน่ายให้กับ ผู้ซื้อเพื่อนำไปส่งออก หรือสกัดน้ำมันมะพร้าวแล้วส่งออกทันที ปริมาณแทรกแซง 20,000 ตัน 2) กำหนด ราคาเป้าหมายนำเนื้อมะพร้าวแห้ง 90% (ทับสะเก)กก.ละ 8.00 บาท และราคาปรับซื้อเนื้อมะพร้าวแห้ง 90% (ทับสะเก)กก.ละ 6.00 บาท สำหรับแหล่งผลิตอื่นให้กำหนดโดยเทียบเคียงจากฐานราคาเป้าหมายนำ

ราคามะพร้าวผลและผลิตภัณฑ์ (ณ แหล่งผลิต และ กทม.)

AG07 : มะพร้าว 51 F : ราคา (sh แหล่งผลิต กทม.)

	ม.ก.	ก.พ.	มี.ค.	เม.ย.	พ.ค.	มิ.ย.	ก.ค.	ส.ค.	ก.ย.	ต.ค.	พ.ย.	ธ.ค.	เฉลี่ย	เฉลี่ย
1. ราคามะพร้าวผลแก่ ผลใหญ่ทั้งเปลือก (ที่เกษตรกรขายได้ เฉลี่ยทั้งประเทศ) 1/ : บาท/ผล														
ปี 2548	4.35	4.57	4.61	4.44	4.30	4.05	3.90	3.92	3.83	4.30	4.92	6.15	4.45	4.05
ปี 2549	6.96	7.01	7.29	7.09	6.26	5.73	5.16	4.38	4.32	4.76	5.86	5.57	5.87	5.10
ปี 2550	5.50	5.42	4.78	4.53	4.24	3.86	3.55	3.25	3.32	3.61	4.07	4.50	4.22	3.64
ปี 2551	4.45	4.47	5.51	6.08	6.28	6.11	5.92	6.13	6.18	6.47	6.94	6.99	5.96	6.18
ปี 2552	6.73	6.36	6.35	6.54	6.41	5.62	5.47	5.32	5.07	5.29	5.28	5.27	5.81	5.53
ปี 2553	5.22	5.31	5.76	5.88	5.71	5.82	5.65	5.72	6.19	6.54	8.15	11.90	6.49	5.94
ปี 2554	13.48	14.36	14.73	14.26	14.15	13.63							14.10	
2. ราคาน้ำมันมะพร้าวแห้ง 90% (ที่เกษตรกรขายได้ เฉลี่ยทั้งประเทศ) 1/ : บาท/กก.														
ปี 2548	10.23	9.79	9.07	9.64	9.62	9.24	9.17	9.34	8.56	8.52	8.47	9.90	9.30	9.08
ปี 2549	9.64	11.03	11.09	11.03	11.23	11.18	10.62	10.64	10.43	10.46	10.47	10.51	10.69	10.76
ปี 2550	10.70	10.82	10.63	10.58	10.33	10.67	11.53	11.97	11.68	11.05	10.91	12.45	11.11	11.21
ปี 2551	13.29	13.98	15.27	15.31	15.35	15.75	16.94	17.44	17.18	16.70	17.00	17.93	16.01	16.56
ปี 2552	17.74	15.18	15.45	15.73	16.02	15.90	15.75	14.99	14.10	13.00	12.24	12.54	14.89	14.96
ปี 2553	12.71	12.34	12.49	12.54	12.60	12.57	12.14	12.33	13.53	14.61	15.43	15.81	13.26	12.96
ปี 2554	16.52	17.96	18.86	18.92	18.16	17.55							18.00	
3. ราคามะพร้าวผลใหญ่ ปอกเปลือก (ขายส่ง ณ ตลาด กทม.) 2/ : บาท/ผล														
ปี 2548	8.03	8.75	8.64	7.72	7.07	6.35	6.83	7.64	8.02	10.75	14.57	14.73	9.09	7.78
ปี 2549	15.99	16.25	15.33	13.13	12.28	10.93	9.30	9.25	9.33	10.89	12.66	12.04	12.28	10.33
ปี 2550	11.75	11.45	10.01	8.76	8.03	7.27	6.75	6.75	6.75	7.09	8.25	8.25	8.43	7.11
ปี 2551	8.25	9.08	10.70	11.47	11.83	10.39	10.73	11.55	14.00	15.95	16.15	16.05	12.18	12.41
ปี 2552	14.10	13.36	13.05	12.75	11.92	10.34	10.05	9.75	9.48	9.39	9.75	9.75	11.14	10.16
ปี 2553	10.10	10.53	12.64	13.13	11.65	10.86	10.91	13.20	15.98	20.04	24.24	24.38	14.81	13.77
ปี 2554	24.89	26.55	25.75	25.34	24.21	21.98							24.79	
4. ราคาน้ำมันมะพร้าวขาว (ณ โรงงานกะหิสด กทม.) 2/ : บาท/กก.														
ปี 2548	10.83	12.4	12.90	12.99	11.43	10.25	10.25	10.64	10.89	13.85	21.24	22.61	13.36	11.22
ปี 2549	23.25	23.49	24.08	21.69	20.50	19.55	14.13	13.50	13.50	15.26	19.36	19.17	18.96	16.07
ปี 2550	18.08	16.98	14.03	12.50	11.70	10.05	9.28	9.25	8.78	9.16	10.75	11.08	11.80	9.70
ปี 2551	12.49	15.10	17.23	17.86	18.78	18.77	18.75	19.16	23.00	25.91	25.50	24.70	19.77	20.73
ปี 2552	18.70	16.91	17.31	17.25	15.31	14.07	13.85	13.01	12.48	11.92	12.25	12.25	14.61	13.44
ปี 2553	12.95	14.03	18.36	19.44	18.59	17.93	17.74	19.69	23.00	30.45	36.36	36.50	22.09	21.23
ปี 2554	39.70	43.50	43.50	43.50	42.56	41.50							42.38	
5. ราคาน้ำมันมะพร้าวแห้ง 90% (1 โรงงานที่บ่มน้ำมันมะพร้าวปริมาตร) 2/ : บาท/กก.														
ปี 2548	11.29	11.06	11.97	12.17	12.15	12.15	12.31	11.82	11.26	12.20	12.40	12.56	11.95	11.98
ปี 2549	12.94	13.11	13.15	13.15	13.15	13.15	13.15	13.15	13.09	13.05	13.11	13.15	13.11	13.12
ปี 2550	13.25	13.41	13.10	13.07	13.20	13.02	12.70	12.65	12.57	13.01	13.60	13.90	13.12	12.86
ปี 2551	15.26	15.62	17.23	17.44	18.22	19.79	21.39	19.43	19.07	19.20	18.55	17.75	18.25	19.52
ปี 2552	16.04	15.18	16.19	16.25	16.95	16.85	16.18	15.59	14.77	13.75	13.60	13.63	15.42	15.68
ปี 2553	13.85	13.95	14.07	14.10	14.25	14.43	14.84	15.71	16.18	ขาดตลาด	ขาดตลาด	ขาดตลาด	14.60	15.08
ปี 2554	26.21	27.50	27.50	ขาดตลาด	ขาดตลาด	ขาดตลาด							27.07	
6. ราคาน้ำมันมะพร้าวดิบ (ขายส่งตลาดกทม.) 2/ : บาท/กก.														
ปี 2548	21.33	20.49	23.14	23.63	23.48	23.59	23.79	22.70	21.33	23.16	23.45	23.88	22.83	23.01
ปี 2549	25.21	27.17	27.59	27.59	27.36	26.92	25.46	24.25	24.05	23.60	23.83	24.55	25.63	25.27
ปี 2550	25.75	27.76	27.09	27.30	28.04	28.92	27.09	27.09	27.15	29.25	32.57	33.18	28.43	27.92
ปี 2551	36.33	36.88	38.12	38.40	39.34	41.07	44.68	40.02	37.24	36.51	35.72	34.92	38.27	39.81
ปี 2552	33.18	31.47	31.92	32.50	33.53	32.92	31.02	29.68	28.57	25.70	25.09	25.36	30.08	30.24
ปี 2553	26.58	27.09	27.70	28.25	28.64	30.32	31.88	33.82	35.01	ขาดตลาด	ขาดตลาด	ขาดตลาด	29.92	31.93
ปี 2554	ขาดตลาด	ขาดตลาด	ขาดตลาด	63.50	65.50	65.09								
7. ราคาน้ำมันมะพร้าวดิบ ตลาดต่างประเทศ (รอดเดอร์คัม) 3/ : บาท/กก.														
ปี 2548	24.98	25.03	27.36	26.73	25.99	26.21	25.21	22.49	23.02	23.81	23.75	22.28	24.74	24.46
ปี 2549	22.11	23.22	22.22	21.76	21.83	21.91	22.11	22.74	22.72	23.29	22.96	26.19	22.76	22.43
ปี 2550	26.37	27.36	27.00	28.64	30.90	33.74	31.16	30.91	31.66	34.46	38.22	38.83	31.60	32.14
ปี 2551	42.53	45.22	46.23	45.80	48.20	52.53	47.99	40.13	38.13	30.57	24.83	25.64	40.65	42.93
ปี 2552	23.99	23.47	22.29	26.08	29.40	25.36	23.46	25.25	23.46	23.47	23.85	25.41	24.62	25.07
ปี 2553	25.84	26.70	29.77	30.64	30.01	32.31	33.37	47.82	38.6	42.16	45.15	52.14	36.21	37.38
ปี 2554	62.87	68.59	58.05	58.04	59.52	55.07							60.36	

ที่มา: 1/ สำนักงานเศรษฐกิจการเกษตร

2/ กรมการค้าภายใน

3/ รอยเตอร์

สำนักส่งเสริมการค้าสินค้าเกษตร กรมการค้าภายใน

1. ผลผลิตและความต้องการใช้ (ตัน)

	ปี 2551	ปี 2552	ปี 2553	ปี 2554
1.1 ผลผลิต (ตัน)	404,100	370,600	337,720	304,540
- ภาคตะวันออก	280,700	224,400	219,820	237,590
- ภาคใต้	116,800	141,200	113,330	62,130
1.2 ความต้องการใช้				
- บริโภคภายในประเทศ (ตัน)	382,880	348,250	312,900	280,540
- แปรรูป	15,700	17,000	17,000	17,000
1.3 ส่งออก(กระป๋อง)				
- ปริมาณ (ตัน)	5,500	5,500	5,500	5,500
- มูลค่า (ล้านบาท)	180	180	180	180
1.4 ส่งออก(สด)				(ม.ค.-พ.ค.)
- ปริมาณ (ตัน)	5,520	5,350	7,820	6,572
- มูลค่า (ล้านบาท)	67	70	93	62

2. ผลผลิตออกสู่ตลาดมาก

- ภาคตะวันออก	เดือน พฤษภาคม - กรกฎาคม	จันทบุรี ตราด ระยอง
- ภาคใต้	เดือน กรกฎาคม - กันยายน	สุราษฎร์ธานี นครศรีธรรมราช ชุมพร

3. ราคา (บาท/กก.)

เกษตรกรขายได้	10.80	13.62	14.75	12.08 (มิ.ย.)
(ที่มา : สำนักงานเศรษฐกิจการเกษตร)				

4. ต้นทุนการผลิต (บาท/กก.)

	8.58	9.63	7.87	7.97
(ที่มา : สำนักงานเศรษฐกิจการเกษตร)				

5. สถานการณ์และมาตรการแก้ไขปัญหา

5.1 สถานการณ์ปี 2554

1) ผลผลิต สำนักงานเศรษฐกิจการเกษตร คาดการณ์ผลผลิตเงาะปี 2554 มีประมาณ 304,540 ตัน ลดลงจากปีที่ผ่านมาร้อยละ 9.83 โดยแยกเป็นผลผลิตเงาะภาคตะวันออกร้อยละ 75 หรือ 237,590 ตัน เพิ่มขึ้นจากปีก่อน ร้อยละ 8.08 และภาคใต้ ร้อยละ 25 หรือ 62,130 ตัน ลดลงจากปีก่อนร้อยละ 45.16

2) ช่วงออกสู่ตลาด ในปี 2554 นี้ ผลผลิตเงาะออกสู่ตลาดล่าช้าประมาณ 1 เดือน โดยผลผลิตออกมากในช่วงเดือนมิถุนายน-กลางเดือนกรกฎาคม (ปกติกลาง พ.ค. – กลาง มิ.ย.) และกระจายออกสู่ตลาดหลายรุ่น เนื่องจากสภาพอากาศแปรปรวน อากาศหนาวเย็นต่อเนื่องยาวนาน ทำให้การติดดอกล่าช้าและกระจายติดดอก

3) ภาวะราคา ผลผลิตเงาะภาคตะวันออก ออกสู่ตลาดมากขึ้น ราคาเกษตรกรขายได้ เดือนมิถุนายน 2554 เงาะคละเฉลี่ย กก.ละ 12.08 บาท ราคาต่ำกว่าช่วงเดียวกันของปีที่ผ่านมา ซึ่งมีราคาเฉลี่ย กก.ละ 12.77 บาท เนื่องจากผลผลิตออกล่าช้าพร้อมกับมังคุดที่ประดังเข้าสู่ตลาดภายในประเทศ เพราะออกพร้อมกับลิ้นจี่ของจีน ซึ่งมีคุณภาพดีและราคาถูก ขณะนี้ผลผลิตเงาะภาคตะวันออกออกสู่ตลาดแล้วประมาณร้อยละ 80

5.2 มาตรการแก้ไขปัญหา

1) การกระจายผลผลิตในประเทศ ใช้กลไกของ Modern Trade ขอให้หลีกเลี่ยงการใช้กลยุทธ์ตัดราคาจำหน่าย

2) เชื่อมโยงโรงงานแปรรูปผลไม้กระป๋อง เพื่อขอให้รับซื้อผลผลิตจากเกษตรกรโดยตรง

3) ผลักดันการส่งออก กรมส่งเสริมการส่งออก จัดงานเจรจาซื้อขายผลไม้ระหว่างกลุ่มผู้ส่งออกกับผู้นำเข้าจากต่างประเทศ และเชื่อมโยงห้างค้าปลีกขนาดใหญ่ที่มีเครือข่ายในต่างประเทศ

4) จัดสถานที่จำหน่าย ประธานกลุ่มเกษตรกรนำผลไม้มาจำหน่ายให้ผู้บริโภคโดยตรงในงานตามโครงการธงฟ้า และกระทรวงพาณิชย์

5) รมรณรงค์การบริโภค ประชาสัมพันธ์รณรงค์การบริโภคผลไม้ไทยเพิ่มขึ้น

6. มติ คชก.

คชก. มีมติ (20 เม.ย.54) อนุมัติเงินจ่ายขาด 140.335 ลบ. ให้ กษ. เพื่อบริหารจัดการผลไม้ภาคตะวันออก ด้วยการกระจายผลผลิตออกนอกแหล่งผลิต (ค่าการตลาด 1 บาท/กก. ค่าขนส่ง 1.50 บาท/กก.) สนับสนุนบรรจุกันท์ชนิดเขยดอกเขียวเพื่อเสริมสภาพคล่อง ส่งเสริมการแปรรูป รวมทั้งส่งเสริมการบริโภคภายในประเทศและต่างประเทศ

.....

สำนักส่งเสริมการค้าสินค้าเกษตร
กรมการค้าภายใน
กรกฎาคม 2554

ราคาเกษตรกรขายได้เงาะโรงเรียนคละ

หน่วย : บาท/กก

ปี	เมษ.	พค.	มิย.	กค.	สค.	กย.	เฉลี่ย
2539	18.34	9.78	8.23	11.93	13.37	7.64	10.57
2540	50.00	18.90	14.43	6.31	10.37	11.74	14.90
2541	23.82	21.16	21.85	16.91	17.03	10.52	19.70
2542	29.04	15.36	8.53	13.30	15.16	18.17	13.25
2543		16.35	7.50	7.27	7.81	19.86	9.81
2544	19.04	8.70	12.75	13.44	7.21	8.00	11.04
2545	14.12	6.84	5.58	7.12	3.68	5.99	5.96
2546	25.00	27.57	9.82	5.65	5.76	6.18	10.17
2547	17.89	6.29	6.56	10.61	6.53	6.05	7.46
2548	13.10	7.49	8.09	9.49	5.95	7.66	7.97
2549	25.50	19.27	9.58	9.98	12.08	17.74	15.77
2550	12.01	11.22	8.00	8.77	4.13	6.48	8.84
2551	15.50	8.38	8.41	10.99	9.83	11.67	9.50
2552	38.17	15.97	7.97	7.27	5.68	6.66	12.34
2553	18.81	10.19	12.77	19.13	14.58	13.15	13.36
2554	26.11	22.16	12.08				

ที่มา : สำนักงานเศรษฐกิจการเกษตร

agrihp_01/D/ต้ม/รายเดือน/ ราคาเงาะรายเดือน

มังคุด

1. ผลผลิตและความต้องการใช้ (ตัน)

	ปี 2551	ปี 2552	ปี 2553	ปี 2554
1.1 ผลผลิตไทย	175,300	270,600	250,500	147,360
- ภาคตะวันออก	110,600	110,500	125,650	111,120
- ภาคใต้	62,900	158,400	123,060	34,270
1.2 การใช้ภายในประเทศ				
- บริโภคสด	131,030	152,600	130,500	57,360
1.3 ส่งออก(สดและแช่แข็ง)				(ม.ค.-พ.ค)
- ปริมาณ (ตัน)	44,270	118,000	120,000	19,126
- มูลค่า (ล้านบาท)	750	1,900	2,000	389

2. ช่วงออกสู่ตลาดมาก/แหล่งผลิตสำคัญ

- ภาคตะวันออก เดือน พ.ค. – ก.ค. จันทบุรี ระยอง และตราด
- ภาคใต้ เดือน ก.ค. – ก.ย. ชุมพร นครศรีธรรมราช และสุราษฎร์ธานี

3. ราคา (บาท/กก.)

ราคาเกษตรกรขายได้	19.41	15.69	17.01	13.88 (มี.ย.)
(ที่มา : สำนักงานเศรษฐกิจการเกษตร)				

4. ต้นทุนการผลิต (บาท/กก.)

(ที่มา : สำนักงานเศรษฐกิจการเกษตร)

5. สถานการณ์และมาตรการแก้ไขปัญหา

5.1 สถานการณ์ปี 2554

1) ผลผลิต สำนักงานเศรษฐกิจการเกษตร ได้คาดการณ์ผลผลิตมังคุดปี 2554 มีประมาณ 147,360 ตัน ลดลงจากปีที่ผ่านมาร้อยละ 41.18 โดยแยกเป็นผลผลิตมังคุดภาคตะวันออกร้อยละ 75 หรือ 111,120 ตัน ลดลงจากปีก่อนร้อยละ 11.56 และภาคใต้ ร้อยละ 25 หรือ 34,270 ตัน ลดลงจากปีก่อนร้อยละ 72.15

2) ช่วงออกสู่ตลาด ในปี 2554 นี้ ผลผลิตมังคุดออกสู่ตลาดล่าช้ากว่าปกติประมาณ 3 สัปดาห์ โดยผลผลิตออกมากในช่วงเดือนมิถุนายน-กลางเดือนกรกฎาคม (ปกติกลางพ.ค. – กลางมี.ย.) และกระจายออกสู่ตลาดหลายรุ่น เนื่องจากสภาพอากาศแปรปรวน อากาศหนาวเย็นต่อเนื่องยาวนาน ทำให้การติดดอกล่าช้าและกระจายติดดอก

3) ภาวะราคา ผลผลิตมังคุดภาคตะวันออกออกสู่ตลาดมากขึ้น ราคาเกษตรกรขายได้ เดือนมิถุนายน 2554 มังคุดเฉลี่ย กก.ละ 13.88 บาท สูงกว่าช่วงเดียวกันของปีที่ผ่านมา ซึ่งมีราคาเฉลี่ย กก.ละ 12.67 บาท เนื่องจากผลผลิตลดลง ขณะนี้ผลผลิตมังคุดภาคตะวันออกออกสู่ตลาดแล้วประมาณ ร้อยละ 94

5.2 มาตรการแก้ไขปัญหา

- 1) การกระจายผลผลิตในประเทศ ใช้กลไกของ Modern Trade รับซื้อผลผลิตเงาะจากเกษตรกร ขอให้หลีกเลี่ยงการใช้กลยุทธ์ตัดราคาจำหน่าย
- 2) ผลักดันการส่งออก กรมส่งเสริมการส่งออก จัดงานเจรจาซื้อขายผลไม้ระหว่างกลุ่มผู้ส่งออก กับผู้นำเข้าจากต่างประเทศ และเชื่อมโยงห้างค้าปลีกขนาดใหญ่ที่มีเครือข่ายในต่างประเทศ
- 3) จัดสถานที่จำหน่าย ประสานกลุ่มเกษตรกรนำผลไม้มาจำหน่ายให้ผู้บริโภคโดยตรงในงานตาม โครงการธงฟ้า และกระทรวงพาณิชย์
- 4) รณรงค์การบริโภค ประชาสัมพันธ์รณรงค์การบริโภคผลไม้ไทยเพิ่มขึ้น

6. มติ คชก.

คชก. มีมติ (20 เม.ย.54) อนุมัติเงินช่วยเหลือ 140.335 ลบ. ให้ กษ. เพื่อบริหารจัดการผลไม้ ภาคตะวันออก ด้วยการกระจายผลผลิตออกนอกแหล่งผลิต (ค่าการตลาด 1 บาท/กก. ค่าขนส่ง 1.50 บาท/กก.) สนับสนุนบรรจุกัณฑ์ ชดเชยดอกเบี้ยเพื่อเสริมสภาพคล่อง ส่งเสริมการแปรรูป รวมทั้งส่งเสริมการบริโภค ภายในประเทศและต่างประเทศ

.....

สำนักส่งเสริมการค้าสินค้าเกษตร
กรมการค้าภายใน
กรกฎาคม 2554

ราคาเกษตรกรขายได้มั่งคุด

หน่วย : บาท/กก

ปี	เมย.	พค.	มิย.	กค.	สค.	กย.	เฉลี่ย
2539	42.00	24.69	18.21	21.35	19.00	-	24.76
2540		36.12	12.60	12.09	-	-	20.15
2541	43.44	31.75	26.49	26.34	20.04	20.30	26.98
2542	41.71	30.99	14.17	17.39	12.80	13.00	19.79
2543	83.50	25.70	15.38	12.86	13.30	-	21.02
2544	24.79	15.93	19.73	14.61	11.18	15.06	16.14
2545	13.65	9.90	11.82	8.99	6.86	11.50	9.64
2546	25.00	33.00	16.30	10.66	13.86	15.22	18.53
2547	24.50	11.77	17.22	15.68	10.05	11.77	14.12
2548	13.50	12.22	9.62	7.47	10.50	31.50	11.46
2549	57.97	25.57	14.63	11.11	17.50	-	19.47
2550	14.68	14.80	10.13	9.06	4.96	8.03	9.84
2551	33.14	11.59	9.16	10.46	-	-	12.19
2552	52.80	15.36	7.98	6.95	4.89	6.17	16.31
2553	37.51	10.59	12.67	16.12	10.01	15.18	13.00
2554	78.33	45.84	13.88				

ที่มา : สำนักงานเศรษฐกิจการเกษตร

agrihp_01/D/ตีพิมพ์/รายเดือน/ราคามั่งคุดรายเดือน

ทุเรียน

1. ผลผลิตและการใช้ (ตัน)

	ปี 2551	ปี 2552	ปี 2553	ปี 2554
1.1 ผลผลิต	637,800	661,700	568,100	537,280
- ภาคตะวันออก	375,400	343,500	323,370	344,090
- ภาคใต้	241,100	299,200	244,890	172,800
1.2 การใช้ภายในประเทศ				
- บริโภคสด	586,460	352,630	316,760	290,280
- แปรรูป	31,900	33,100	28,400	27,000
1.3 ส่งออก (สดและแช่แข็ง)				(ม.ค. - พ.ค.)
- ปริมาณ (ตัน)	219,438	275,940	222,941	138,904
- มูลค่า (ล้านบาท)	3,500	4,625	4,251	2,407

2. ต้นทุนการผลิต (บาท/กก.)

ปี 2551	ปี 2552	ปี 2553	ปี 2554
15.88	14.12	13.69	12.87

3. ช่วงผลผลิตออกสู่ตลาด

- ภาคตะวันออก เดือนพฤษภาคม - มิถุนายน จันทบุรี ระยอง และตราด
- ภาคใต้ เดือนกรกฎาคม - ตุลาคม ชุมพร สุราษฎร์ธานี และนครศรีธรรมราช

4. ราคาที่เกษตรกรขายได้ (บาท/กก.)

- ชะนี	11.46	12.20	15.75	19.55 (พ.ค.) 22.25 (มิ.ย.)
- หมอนทอง	15.83	20.44	25.43	24.84 (พ.ค.) 34.21 (มิ.ย.)

5. สถานการณ์และภาวะตลาด

5.1 สำนักงานเศรษฐกิจการเกษตร คาดการณ์ผลผลิตทุเรียน ปี 2554 มีประมาณ 537,280 ตัน ลดลงจากปีที่ผ่านมาร้อยละ 5.42 โดยผลผลิตทุเรียนภาคตะวันออกประมาณ 344,090 ตัน (ร้อยละ 60) เพิ่มขึ้นจากปีก่อนร้อยละ 6.41 และผลผลิตทุเรียนภาคใต้ประมาณ 172,800 ตัน (ร้อยละ 40) ลดลงจากปีที่ผ่านมาร้อยละ 23.16 ทั้งนี้ ผลผลิตภาคตะวันออกออกสู่ตลาดแล้ว ร้อยละ 98 ส่วนทุเรียนภาคใต้ ผลผลิตเริ่มออกสู่ตลาดช่วงเดือน ก.ค. - ต.ค.

5.2 ภาวะราคา (ณ ลีน มิ.ย.2554) เป็นช่วงปลายฤดูกาลทุเรียนภาคตะวันออกปี 2554 โดยราคาเกษตรกรขายได้ทุเรียนพันธุ์หมอนทองเฉลี่ยเดือน มิ.ย.54 กก.ละ 34.21 บาท สูงกว่าช่วงเดียวกันของปีที่ผ่านมาซึ่งมีราคาเฉลี่ย กก.ละ 27.84 บาท เนื่องจากในปีนี้มีผลผลิตผลไม้ออกสู่ตลาดไม่พร้อมกัน โดยทุเรียนออกสู่ตลาดตามปกติ และออกมากในช่วงเดือน พฤษภาคม 2554 ส่วนเงาะ มังคุด และลองกอง ออกมากช่วงเดือนมิถุนายน 2554 โดยกระจายออกสู่ตลาดหลายรุ่น (ปกติออกมากกลาง พ.ค.- กลาง มิ.ย.) ทำให้ราคาทุเรียนอยู่ในเกณฑ์ดีอย่างต่อเนื่องมาตั้งแต่ต้นฤดูกาลในเดือนพฤษภาคม 2554

5.3 ขณะนี้ ทุเรียนออกสู่ตลาดแล้วร้อยละ 98 โดยทุเรียนที่จะออกสู่ตลาดในเดือนกรกฎาคม 2554 จะมีปริมาณประปราย

6. มาตรการแก้ไขปัญหา ปี 2554

6.1 กระจายผลผลิตภายในประเทศ ใช้กลไกของ Modern Trade หลีกเลี่ยงการใช้กลยุทธ์การตัดราคาขาย

6.2 ผลักดันการส่งออก (สอ.) จัดงานเจรจาซื้อขายผลไม้ระหว่างกลุ่มผู้ส่งออกกับผู้นำเข้าจากต่างประเทศ และเชื่อมโยงห้างค้าปลีกขนาดใหญ่ซึ่งมีเครือข่ายในต่างประเทศ

6.3 ส่งเสริมการจำหน่าย (1) ประสานกลุ่มเกษตรกรนำผลไม้มาจำหน่ายให้ผู้บริโภคโดยตรงในงานตามโครงการธงฟ้าและกระทรวงพาณิชย์ และ (2) จัดงานส่งเสริมการจำหน่ายในจังหวัดปลายทาง

6.4 รณรงค์การบริโภค โดยประชาสัมพันธ์ส่งเสริมการบริโภคผลไม้ไทยเพิ่มขึ้น

7. มติ คชก.

คชก. ได้มีมติ (20 เม.ย.54) อนุมัติเงินจ่ายขาด 140.335 ล้านบาท ให้กระทรวงเกษตรและสหกรณ์ เพื่อบริหารจัดการผลไม้ภาคตะวันออก ด้วยการกระจายผลผลิตออกนอกแหล่งผลิต (ค่าการตลาด 1 บาท/กก. ค่าขนส่ง 1.50 บาท/กก.) สนับสนุนบรรจุกัญฉัตร์ ชดเชยดอกเบี้ย เพื่อเสริมสภาพคล่อง ส่งเสริมการแปรรูป รวมทั้งส่งเสริมการบริโภคภายในประเทศและต่างประเทศ

สำนักส่งเสริมการค้าสินค้าเกษตร
กรมการค้าภายใน
กรกฎาคม 2554

ราคาที่เกษตรกรขายได้ทุเรียน

พันธุ์ชะนี

หน่วย : บาท/กก.

ปี	เม.ย.	พ.ค.	มิ.ย.	ก.ค.	ส.ค.	ก.ย.	เฉลี่ย
2541	14.38	14.01	17.32	18.64	11.56	9.00	15.71
2542	15.68	7.63	5.67	8.10	8.50	13.50	9.94
2543	34.33	6.92	5.97	8.31	8.38		11.83
2544	10.31	5.12	13.97	12.37	4.50	9.50	9.66
2545	16.16	4.29	6.69	6.90	5.00		7.89
2546	12.45	21.60	8.64	6.30	5.59		10.15
2547	8.06	4.42	6.71	8.12	6.83	6.04	7.32
2548	7.82	7.50	8.42	7.31	4.00		7.29
2549	22.77	10.40	7.75	6.72			11.26
2550	9.09	12.24	12.49	12.00			11.72
2551	12.19	7.21	11.67	15.87	14.07		11.78
2552	25.31	12.00	10.04	9.10	8.00		12.89
2553	18.00	11.05	19.76	18.00	11.96		15.75
2554	21.55	19.55	22.25				21.12

พันธุ์หมอนทอง

หน่วย : บาท/กก.

ปี	เม.ย.	พ.ค.	มิ.ย.	ก.ค.	ส.ค.	ก.ย.	เฉลี่ย
2541	27.24	26.54	33.00	35.33	23.16	23.04	30.07
2542	28.89	23.98	15.00	16.92	21.23	19.40	21.67
2543	55.33	18.05	12.26	16.05	15.63	22.58	22.37
2544	24.96	14.17	21.48	24.04	10.41	13.73	18.35
2545	28.44	11.52	15.76	14.17	11.35	15.71	16.05
2546	20.57	26.08	22.90	12.34	12.97	13.51	18.25
2547	22.99	10.06	17.04	15.83	13.69	10.28	16.31
2548	13.67	16.46	16.77	17.22	10.89	20.86	16.29
2549	33.03	18.72	16.29	13.74	13.04	19.18	18.97
2550	18.51	19.14	17.28	14.42	9.46	16.17	16.75
2551	21.85	16.32	19.95	19.72	21.38	23.54	20.93
2552	38.01	20.89	18.09	18.56	15.48	14.70	21.52
2553	23.27	23.87	27.84	22.70	19.43	35.44	25.43
2554	36.53	24.84	34.21				31.86

ล่องกอง

1. ผลผลิตและความต้องการใช้ (ตัน)

	ปี 2551	ปี 2552	ปี 2553	ปี 2554
1.1 ผลผลิตไทย	100,600	158,300	151,800	108,150
- ภาคตะวันออก	62,000	61,000	63,880	66,050
- ภาคใต้	34,600	93,300	83,570	37,140
1.2 การใช้ภายในประเทศ				
- บริโภคสด	99,970	156,800	150,200	106,350
1.3 ส่งออกสด				(ม.ค.- พ.ค.)
- ปริมาณ (ตัน)	637	1,531	1,780	68
- มูลค่า (ล้านบาท)	10	19	38	1

2. ช่วงออกสู่ตลาดมาก/แหล่งผลิตสำคัญ

- ภาคตะวันออก เดือน พ.ค. - ก.ค. จันทบุรี ระยอง และตราด
- ภาคใต้ตอนบน เดือน ก.ค. - ก.ย. ชุมพร นครศรีธรรมราช สุราษฎร์ธานี
- ภาคใต้ตอนล่าง เดือน ก.ย. - ต.ค. ยะลา นราธิวาส ปัตตานี

3. ราคา (บาท/กก.)

ราคาเกษตรกรขายได้	25.06	21.34	20.76	33.44 (พ.ค.)
(ที่มา : สำนักงานเศรษฐกิจการเกษตร)				27.57 (มิ.ย.)

4. ต้นทุนการผลิต (บาท/กก.)

	11.17	13.41	17.21	16.28
--	-------	-------	-------	-------

5. สถานการณ์และภาวะตลาด

5.1 สำนักงานเศรษฐกิจการเกษตรได้ คาดการณ์ผลผลิตล่องกองปี 2554 มีประมาณ 108,150 ตัน ลดลงจากปีที่ผ่านมาร้อยละ 28.76

5.2 ผลผลิตล่องกองภาคตะวันออก (ร้อยละ 60) จำนวน 66,050 ตัน เพิ่มขึ้นจากปีก่อนร้อยละ 3.41 ออกสู่ตลาดมากช่วงกลางเดือน มิ.ย.- ก.ค. 54 โดยในปีนี้มีผลผลิตออกสูงกว่าปกติประมาณ 3 สัปดาห์ เนื่องจากสภาพอากาศแปรปรวน ส่วนภาคใต้ (ร้อยละ 40) จำนวน 37,140 ตัน ลดลงจากปีก่อนร้อยละ 55.56 ออกมากช่วงเดือน ก.ค. - ต.ค. 54

5.3 ภาวะราคา ในเดือน มิ.ย.-ก.ค. 2554 เป็นช่วงที่ผลผลิตล่องกองกำลังออกสู่ตลาดมาก โดยในเดือน มิถุนายน 2554 ราคาเกษตรกรขายได้ล่องกองเกรดคละเฉลี่ย กก.ละ 27.57 บาท สูงกว่าช่วงเดียวกันของปีที่ผ่านมาซึ่งมีราคา กก.ละ 23.98 บาท เนื่องจากเป็นช่วงผลผลิตเริ่มออกสู่ตลาดมาก คาดว่าราคาจะอ่อนตัวลงในช่วงเดือน ก.ค. 2554 ซึ่งผลผลิตจะออกสู่ตลาดมากขึ้น

5.4 ขณะนี้ ผลผลิตลองกองภาคตะวันออก ได้ออกสู่ตลาดแล้ว ร้อยละ 56

6. มาตรการแก้ไขปัญหา ปี 2554

6.1 กระจายผลผลิตภายในประเทศ ใช้กลไกของ Modern Trade หลีกเลี่ยงการใช้กลยุทธ์การตัดราคาขาย

6.2 ผลักดันการส่งออก (สอ.) จัดงานเจรจาซื้อขายผลไม้ระหว่างกลุ่มผู้ส่งออกกับผู้นำเข้าจากต่างประเทศ และเชื่อมโยงห้างค้าปลีกขนาดใหญ่ซึ่งมีเครือข่ายในต่างประเทศ

6.3 ส่งเสริมการจำหน่าย (1) ประสานกลุ่มเกษตรกรนำผลไม้มาจำหน่ายให้ผู้บริโภคโดยตรงในงานตามโครงการธงฟ้าและกระทรวงพาณิชย์ และ (2) จัดงานส่งเสริมการจำหน่ายในจังหวัดปลายทาง

6.4 รณรงค์การบริโภค โดยประชาสัมพันธ์ส่งเสริมการบริโภคผลไม้ไทยเพิ่มขึ้น

7. มติ คชก.

คชก. ได้มีมติ (20 เม.ย.54) อนุมัติเงินจ่ายขาด 140.335 ล้านบาท ให้กระทรวงเกษตรและสหกรณ์ เพื่อบริหารจัดการผลไม้ภาคตะวันออก ด้วยการกระจายผลผลิตออกนอกแหล่งผลิต (ค่าการตลาด 1 บาท/กก. ค่าขนส่ง 1.50 บาท/กก.) สนับสนุนบรรจุกัญหัต ชดเชยดอกเบี้ย เพื่อเสริมสภาพคล่อง ส่งเสริมการแปรรูป รวมทั้งส่งเสริมการบริโภคภายในประเทศและต่างประเทศ

สำนักส่งเสริมการค้าสินค้าเกษตร
กรมการค้าภายใน
กรกฎาคม 2554

Agri_019/D/ข้อมูลทำเว็บ/ลองกอง

ราคาเกษตรกรขายได้ลองกองคละ

หน่วย : บาท/กก

ปี	เมย.	พค.	มิย.	กค.	สค.	กย.	ตค.	พย.	ธค.	เฉลี่ย
2545	28.25	27.87	26.62	32.60	32.12	21.63	27.00			28.01
2546				31.62	26.57	28.37	39.08	38.04	29.67	32.23
2547		22.00	27.00	31.50	25.70	22.14	22.00	32.00		25.47
2548	28.52	22.85	22.95	22.32	19.80	23.22	23.55	38.33		25.24
2549	63.50	28.87	20.77	19.07	22.24	24.60	25.79			29.29
2550	25.68	21.07	17.53	25.50	16.30	19.90	25.00			21.57
2551	31.50	17.37	20.76	26.98	27.39	33.33				25.06
2552	41.67	19.37	14.54	18.46	12.31					21.34
2553	28.75	22.07	23.98	23.99	18.31	12.28	13.16	19.00		20.76
2554	48.59	33.44	27.57							

ที่มา : สำนักงานเศรษฐกิจการเกษตร

agri_020/ราคาเกษตรกรขายได้/ราคาลองกองรายเดือน_สป.54

สถิติราคาขายส่ง - ขายปลีก สุกร ปี 2549 - 2554

ปี	ม.ค.	ก.พ.	มี.ค.	เม.ย.	พ.ค.	มิ.ย.	ก.ค.	ส.ค.	ก.ย.	ต.ค.	พ.ย.	ธ.ค.	เฉลี่ย
ราคาขายส่งลูกสุกร นน. 16 กก./ตัว (บาท/ตัว) : (ปี 46-49 เป็นลูกสุกร นน.12 กก./ตัว)													
2549	1,500	1,500	1,500	1,444	1,400	1,321	1,100	1,100	1,100	1,100	1,164	875	1,259
2550	814	800	890	829	700	914	1,175	1,300	1,150	1,064	1,245	1,000	990
2551	1,250	1,760	1,800	1,672	1,321	1,295	1,057	1,290	1,223	1,350	1,400	1,400	1,402
2552	1,470	1,600	1,609	1,819	1,844	1,659	1,500	1,600	1,600	1,600	1,752	1,800	1,654
2553	1,875	1,900	1,900	1,900	1,900	1,900	1,900	1,843	1,718	1,600	1,600	1,600	1,803
2554	1,640	1,932	2,000	2,000	2,000	2,000							1,929
ราคาขายส่งสุกรมี่ชีวิต (ฟาร์ม) ณ แหล่งผลิต (บาท/กก.)													
2549	50.55	48.50	48.39	47.88	48.50	47.97	45.97	45.77	45.20	42.21	42.73	37.20	45.91
2550	30.98	32.30	37.88	37.79	37.75	41.07	44.00	46.17	42.80	40.14	45.14	43.56	39.97
2551	48.05	58.55	58.79	57.56	54.61	53.64	51.26	55.95	53.27	55.55	53.30	52.00	54.38
2552	54.15	57.45	58.45	62.10	61.89	58.82	56.05	56.60	56.14	53.17	55.69	57.05	57.30
2553	58.30	61.25	61.50	61.50	61.50	61.50	61.36	59.30	55.73	52.40	53.50	52.25	58.34
2554	53.25	60.18	62.07	68.09	69.50	69.50							63.77
ราคาขายปลีกเนื้อแดง ตลาด กทม. (บาท/กก.)													
2549	97.50	97.50	97.50	97.50	97.50	96.18	92.50	92.50	92.50	91.79	91.48	87.25	94.31
2550	82.36	78.70	82.02	82.50	81.80	83.05	86.88	87.50	84.20	83.64	90.68	87.50	84.24
2551	90.68	115.79	117.50	113.68	110.58	106.19	105.00	110.88	111.14	111.36	106.75	105.00	108.71
2552	109.25	114.47	112.95	121.41	123.06	116.93	110.00	110.00	110.34	105.95	109.40	112.50	113.02
2553	115.00	118.75	115.00	115.00	115.00	115.00	115.00	115.00	110.23	105.00	105.00	105.00	112.42
2554	105.75	116.32	116.63	131.91	134.86	130.00							122.58

บาท/กก.

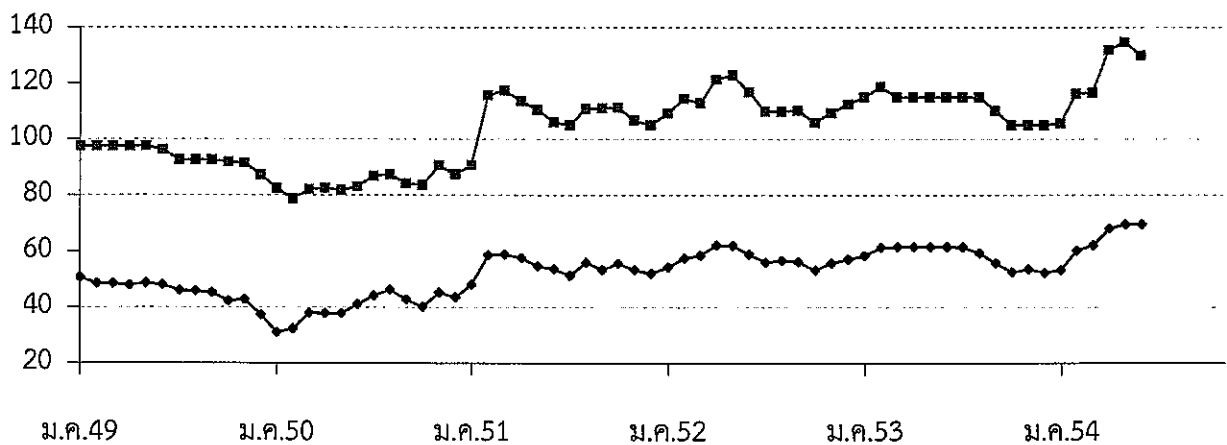

—●— ขายส่งสุกรมี่ชีวิต

—■— ขายปลีกเนื้อแดง

สถิติราคาขายส่ง - ขายปลีก ไข่ไก่

ปี 2549 - 2554

ปี	ม.ค.	ก.พ.	มี.ค.	เม.ย.	พ.ค.	มิ.ย.	ก.ค.	ส.ค.	ก.ย.	ต.ค.	พ.ย.	ธ.ค.	เฉลี่ย
ราคาขายส่งลูกไก่ไข่ทั่วไป (บาท/ตัว)													
2549	14.50	12.82	13.37	16.50	16.50	16.50	14.24	14.32	13.20	11.50	14.09	13.03	14.21
2550	13.74	16.45	17.50	17.50	18.95	19.50	19.50	19.50	19.50	19.50	19.50	19.50	18.07
2551	8.64	11.70	20.55	21.50	21.50	19.88	15.88	15.50	17.14	17.82	17.00	19.00	17.18
2552	17.50	17.50	19.82	27.30	27.39	26.50	26.50	28.15	28.05	24.64	24.55	25.45	24.45
2553	23.00	24.00	24.22	23.50	26.50	28.41	26.90	25.50	25.50	25.50	25.50	25.50	25.34
2554	25.50	25.50	26.28	27.50	27.50	27.50							26.63
ราคาขายส่งไข่ไก่สด คณะ ณ แหล่งผลิต (บาท/ฟอง)													
2549	1.63	1.50	1.73	1.71	1.78	1.78	1.70	1.74	1.61	1.60	1.84	1.72	1.70
2550	1.79	1.83	1.74	1.74	1.97	2.00	2.05	2.10	2.17	1.95	1.96	1.74	1.92
2551	1.76	2.16	2.48	2.41	2.43	2.29	2.10	2.28	2.39	2.09	2.16	2.17	2.23
2552	1.84	1.90	2.09	2.42	2.36	2.38	2.46	2.60	2.40	2.13	2.30	2.30	2.27
2553	2.08	2.51	2.38	2.42	2.58	2.76	2.79	2.70	2.60	2.54	2.59	2.60	2.55
2554	2.65	2.70	2.90	3.09	2.94	2.81							2.85
ราคาขายปลีกไข่ไก่ เบอร์ 3 ณ ตลาด กทม. (บาท/ฟอง)													
2549	2.17	2.01	2.16	2.19	2.23	2.23	2.15	2.19	2.15	2.15	2.29	2.18	2.18
2550	2.15	2.17	2.16	2.16	2.38	2.45	2.45	2.45	2.52	2.34	2.34	2.25	2.32
2551	2.27	2.56	2.82	2.85	2.85	2.75	2.57	2.64	2.84	2.53	2.52	2.59	2.65
2552	2.39	2.45	2.60	2.78	2.79	2.75	2.81	2.95	2.83	2.67	2.70	2.72	2.70
2553	2.59	2.86	2.78	2.77	2.93	3.11	3.14	3.05	2.95	2.95	2.95	2.95	2.92
2554	3.00	3.05	3.25	3.47	3.42	3.26							3.24

บาท/ฟอง

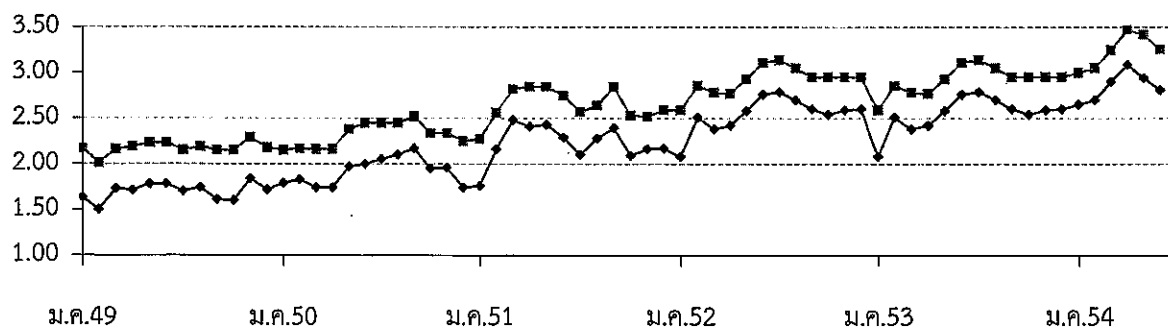

—●— ขายส่งไข่ไก่สด คณะ ณ แหล่งผลิต

—■— ขายปลีกไข่ไก่ เบอร์ 3 กทม.

กึ่งกำมกราม

๑. ผลผลิต (ที่มา : กรมประมง * ประมาณการ)	ปี ๒๕๕๑	ปี ๒๕๕๒	ปี ๒๕๕๓	๒๕๕๔
ผลผลิตไทย (ตัน)	๓๓,๑๘๙	๓๒,๑๗๕	๒๕,๖๐๖	๒๙,๗๖๖*
มูลค่า (ล้านบาท)	๔,๑๗๘	๔,๕๐๕	๓,๖๓๖	๔,๓๑๖
พื้นที่ (ไร่)	๙๗,๙๙๑	๙๕,๐๐๐	๙๓,๕๐๐	๙๒,๓๘๐
ฟาร์ม (ราย)	๗,๑๔๓	๖,๗๐๐	๖,๗๕๐	๖,๗๒๕
ฟาร์มมาตรฐาน GAP (ฟาร์ม)			๔๘๕	๕๑๐
บริโภคภายในประเทศ (ตัน)	๒๖,๕๕๑	๒๕,๗๔๐	๒๐,๔๘๕	๒๓,๘๑๒

๒. การนำเข้าและส่งออกกึ่งกำมกรามและผลิตภัณฑ์ (ม.ค.-พ.ค.๕๔)

การนำเข้า	ปริมาณ (ตัน)	๓๐	๒๐	๔.๒๒
(ที่มา : กรมศุลกากร)	มูลค่า (ล้านบาท)	๙	๕	๑.๐๕
การส่งออก	ปริมาณ (ตัน)	๒,๒๖๒	๒,๓๑๙	๔๙๗.๖๔
	มูลค่า (ล้านบาท)	๕๑๙	๓๙๗	๑๐๓.๘๘

๓. ราคาขายส่งตลาด กทม. ขนาด ๑๕-๑๖ ตัว/กก.(บาท/กก.)	๑๗๒	๑๕๒	๑๕๒	๑๙๙
ราคาขายปลีกตลาด กทม. ขนาด ๑๕-๑๖ ตัว/กก.(บาท/กก.)	๒๕๐	๒๕๐	๒๕๐	๒๖๓
(ที่มา : กรมการค้าภายใน)				(มี.ย.๕๔)

๔. แหล่งผลิตสำคัญของโลก จีน (รายใหญ่ของโลกมีผลผลิตกว่า ๓๐๐,๐๐๐ ตัน/ปี)

เวียดนาม อินโดนีเซีย อินเดีย บังคลาเทศ ไต้หวัน และไทย

แหล่งผลิตสำคัญของไทย ภาคกลาง ๗๖.๑% (สุพรรณบุรี ราชบุรี นครปฐม)
ภาคตะวันออก ๙.๔% (ฉะเชิงเทรา ปราจีนบุรี ชลบุรี)
ภาคตะวันออกเฉียงเหนือ ๘.๙% (กาฬสินธุ์)
ภาคใต้ ๔.๕% (นครศรีธรรมราช) ภาคเหนือ ๑.๑% (เชียงใหม่)

ตลาดส่งออกหลัก จีน (๔๓.๖%) สหรัฐอเมริกา (๑๗.๒%) เวียดนาม (๙.๑%)

๕. สถานการณ์การผลิตและการส่งออก

๕.๑ การผลิตไทย คาดการณ์ผลผลิตกึ่งกำมกรามจากการเพาะเลี้ยง ปี ๒๕๕๔ มีประมาณ ๒๙,๗๖๖ ตัน เพิ่มขึ้นจากปี ๒๕๕๓ ซึ่งมีผลผลิต ๒๕,๖๐๖ ตัน ประมาณ ๑๖.๒๕% ส่วนใหญ่บริโภคภายในประเทศ ๘๐% (ในรูปแบบมีชีวิต) แหล่งผลิตสำคัญอยู่ในภาคกลาง ได้แก่ สุพรรณบุรี ราชบุรี

๕.๒ การส่งออก

ปี ๒๕๕๓ ไทยส่งออกกึ่งกำมกรามและผลิตภัณฑ์ ปริมาณ ๒,๓๑๙ ตัน มูลค่า ๓๙๗ ล้านบาท โดยส่วนใหญ่ส่งออกในรูปแบบกึ่งกำมกรามแช่แข็ง ๙๙.๘% ตลาดหลัก คือ จีน(๔๓.๖%) สหรัฐอเมริกา(๑๗.๒%) เวียดนาม(๙.๑%)

ม.ค.-พ.ค.๕๔ มีปริมาณการส่งออกรวมทั้งสิ้น ๔๙๗.๖๔ ตัน มูลค่า ๑๐๓.๘๘ ล้านบาท ในรูปแบบกึ่งกำมกรามแช่แข็ง (จีน ๗๐.๔๖% ออสเตรเลีย ๑๒.๗๓% ฮองกง ๑๑.๗๕%)

๖. สถานการณ์ด้านราคา

ผลผลิต พ.ค.๕๔ ออกสู่ตลาดลดลง ราคาขายส่งในตลาด กทม. สูงขึ้นจากเดือนที่ผ่านมา และช่วงเดียวกันของปีก่อนร้อยละ ๓๐.๒๔ และ ๓๒.๘๖ ตามลำดับ แนวโน้มคาดว่าราคาจะเคลื่อนไหวในเกณฑ์สูงเนื่องจากสภาพอากาศแปรปรวนทำให้กุ้งเติบโตช้า

ราคาขายส่ง ตลาด กทม. (บาท/กก.)

ขนาด (ตัว/กก.)	มี.ย.๕๓	มี.ย.๕๔	%Δ
๑๕-๑๖	๑๔๙.๗๗	๑๙๘.๙๘	๓๒.๘๖

ปี 2550 - 2554

หน่วย : บาท/กก.

ปี	ม.ค.	ก.พ.	มี.ค.	เม.ย.	พ.ค.	มิ.ย.	ก.ค.	ส.ค.	ก.ย.	ต.ค.	พ.ย.	ธ.ค.	เฉลี่ย
ราคาโคเนื้อขนาดกลาง (250 - 350 กก.) ที่เกษตรกรขายได้ที่ไร่นา เฉลี่ยทั้งประเทศ : สศก. (บาท/ตัว)													
2550	14,816	14,789	14,789	15,019	15,258	14,703	14,470	13,972	13,407	13,347	13,430	13,527	14,294
2551	13,675	13,309	13,352	13,145	13,156	13,051	13,198	13,217	13,275	13,168	13,148	12,773	13,206
2552	12,844	12,875	13,027	13,330	13,328	13,086	12,997	12,891	12,844	13,035	13,118	13,171	13,046
2553	13,419	13,104	12,736	12,761	12,820	12,808	12,812	12,914	13,182	12,906	13,105	13,409	12,998
2554	12,944	13,083	13,717	14,192	14,248	14,623							13,801
ราคาโคเนื้อขนาดกลาง (250 - 350 กก.) ที่เกษตรกรขายได้ที่ไร่นา เฉลี่ยทั้งประเทศ : สศก. (บาท/กก.)													
2550	49.39	49.30	49.30	50.06	50.86	49.01	48.23	46.57	44.69	44.49	44.77	45.09	47.65
2551	45.58	44.36	44.51	43.82	43.85	43.50	43.99	44.06	44.25	43.89	43.83	42.58	44.02
2552	42.81	42.92	43.42	44.43	44.43	43.62	43.32	42.97	42.81	43.45	43.73	43.90	43.49
2553	44.73	43.68	42.45	42.54	42.73	42.69	42.71	43.05	43.94	43.02	43.68	44.70	43.33
2554	43.15	43.61	45.72	47.31	47.49	48.74							46.00
ราคาขายปลีกเนื้อโค ตลาดกทม. : กรมการค้าภายใน (บาท/กก.)													
2550	117.50	117.50	117.50	117.50	117.50	117.50	117.50	117.50	117.50	117.50	117.50	117.50	117.50
2551	117.50	117.50	117.50	117.50	117.50	117.50	117.50	117.50	117.50	117.50	117.50	117.50	117.50
2552	117.50	117.50	117.50	117.50	117.50	117.50	117.50	117.50	117.50	117.50	117.50	117.50	117.50
2553	117.50	117.50	117.50	117.50	117.50	117.50	117.50	117.50	117.50	117.50	117.50	117.50	117.50
2554	117.50	117.50	132.50	132.50	132.50	132.50							127.50

บาท / กก.

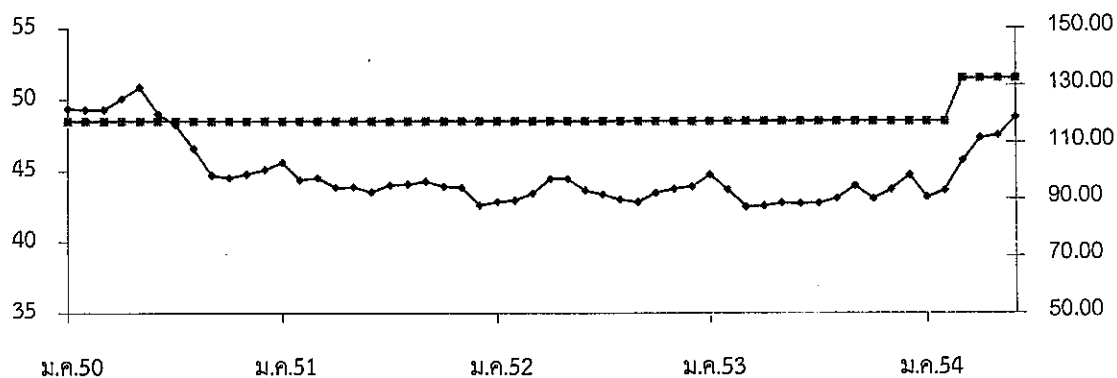

—●— ราคาโคเนื้อ ณ ไร่นา : สศก.

-■- ราคาขายปลีกเนื้อโค ตลาดกทม. : คน.

กรมการค้าภายใน กระทรวงพาณิชย์

ปลานิล

๑. ผลผลิต (ที่มา : กรมประมง * ประมาณการ)	ปี ๒๕๕๑	ปี ๒๕๕๒	ปี ๒๕๕๓	๒๕๕๔
ผลผลิตโลก (ตัน)	๒,๘๐๐,๐๐๐	๒,๓๒๐,๐๐๐	๓,๗๐๐,๐๐๐	๓,๐๐๐,๐๐๐*
ผลผลิตไทย (ตัน)	๑๙๕,๙๐๐	๒๑๐,๐๒๑	๑๗๙,๒๔๑	๒๑๔,๒๕๐*
ฟาร์มปลานิลที่ได้มาตรฐาน GAP (ฟาร์ม)			๑,๕๖๘	๑,๕๙๑
๒. การนำเข้าปลานิลและผลิตภัณฑ์ ปริมาณ (ตัน)	๑๙๘.๔๔	๔๒๓.๓๐	๓๓๖.๑๖	๗๒.๐๕
มูลค่า (ล้านบาท)	๒๗.๑๖	๔๔.๖๑	๒๓.๙๔	๑๒.๖๓
การส่งออกปลานิลและผลิตภัณฑ์ ปริมาณ (ตัน)	๑๙,๗๔๕.๑๙	๑๔,๑๐๓.๘๑	๑๒,๙๕๖.๔๓	๔,๙๔๔.๙๔
มูลค่า (ล้านบาท)	๑,๒๙๘.๙๙	๑,๑๕๓.๒๒	๖๖๘.๙๙	๒๘๑.๔๕
				(ม.ค.-พ.ค.๕๔)
				(ม.ค.-พ.ค.๕๔)
๓. ต้นทุนการผลิต (ที่มา : กรมประมง)				
ปลานิลในบ่อดินเลี้ยงด้วยอาหารเม็ด (บาท/กก.)		๔๒.๑๘		
๔. ราคาขายส่งตลาด กทม. ขนาดกลาง ๓-๔ ตัว/กก.(บาท/กก.)	๓๖.๗๐	๔๓.๑๙	๔๒.๕๓	๕๐.๓๔
ราคาขายปลีกตลาด กทม. ขนาดกลาง ๓-๔ ตัว/กก.(บาท/กก.)	๔๒.๒๙	๖๓.๗๒	๖๙.๒๕	๗๕.๐๐
(ที่มา : กรมการค้าภายใน)				(มี.ย.๕๔)

๕. ตลาดส่งออกหลัก สหรัฐอเมริกา (๕๔%) ซาอุดีอาระเบีย (๒๒%) แคนาดา (๘%) คูเวต (๖%)
ตลาดส่งออกใหม่ ตะวันออกกลาง และรัสเซีย
ประเทศคู่แข่ง จีน อียิปต์ และไต้หวัน

๖. สถานการณ์การผลิตและการส่งออก

๖.๑ การผลิต

โลก ปี ๒๕๕๔ ผลผลิตโลกมีประมาณ ๓ ล้านตัน โดยคาดว่าผลผลิตจะลดลงประมาณ ๑๘.๙๒% เนื่องจากสภาพอากาศหนาวเย็นและภัยธรรมชาติ รวมทั้งปีที่ผ่านมาจากภาวะวิกฤติเศรษฐกิจโลก ส่งผลให้กำลังซื้อลดลง ราคาปลานิลตลาดโลกจึงลดลงด้วย เกษตรกรจึงหันไปเลี้ยงปลาชนิดอื่นที่ราคาขายค่อนข้างแน่นอนและอัตราการรอดสูงกว่าแทน

ไทย คาดการณ์ผลผลิตปลานิล ปี ๒๕๕๔ มีผลผลิตประมาณ ๒๑๔,๒๕๐ ตัน เพิ่มขึ้นจากปี ๒๕๕๓ ซึ่งมีผลผลิต ๑๗๙,๒๔๑ ตัน ประมาณ ๑๙.๕๓% บริโภคภายในประเทศ ๗๐% (บริโภคสด ๙๐% แปรรูป ๑๐%) และส่งออก ๓๐%

๖.๒ การส่งออก

ไทยส่งออกปลานิลและผลิตภัณฑ์ ในรูปปลานิลแช่แข็ง ประมาณ ๗๘% ของการส่งออกของไทย ปริมาณและมูลค่าการส่งออก (ม.ค.-พ.ค.๕๔) ๔,๙๔๔.๙๔ ตัน และ ๒๘๑.๔๕ ล้านบาท ตามลำดับ ปริมาณและมูลค่าลดลงจากช่วงเดียวกันของปีที่ผ่านมา ๒๖.๓๐% และ ๑๒.๐๗% ส่งออกในรูปปลานิลสดแช่เย็นจนแข็ง ๘๑% ตลาดหลักคือ สหรัฐอเมริกา (เป็นผู้นำเข้าปลานิลรายใหญ่ของโลก)

๗. สถานการณ์ด้านราคา

ผลผลิต พ.ค. ๕๔ ออกสู่ตลาดน้อยลง ส่งผลให้ราคาขายส่งปลานิลในตลาด กทม. เพิ่มขึ้นจากเดือนที่ผ่านมา ๗.๖๓ บาท/กก. (๑๗.๘๖%) และสูงกว่าช่วงเดียวกันของปีก่อน ๑๒.๕๙ บาท/กก. (๓๓.๓๕%) แนวโน้มคาดว่าผลผลิตจะลดลง เนื่องจากอากาศแปรปรวน/ฝนตกทำให้ปลาเจริญเติบโตช้า ราคาแนวโน้มเคลื่อนไหวอยู่ในเกณฑ์ดี

กรมการค้าภายใน กระทรวงพาณิชย์
กรกฎาคม ๒๕๕๔

ราคาปลาน้ำจืดตลาด กทม.

รหัส	ก.มท.	ป.ค.	พ.ช.	พ.ค.	ก.มท.	ก.ค.	ส.ค.	ก.ช.	ด.ค.	พ.ช.	ธ.ค.	เฉลี่ย	
ราคาขายส่งปลาช่อน		ขนาดกลาง 2-3 ตัว/กก.											
2551	85.60	85.38	85.95	88.33	94.47	102.55	88.69	94.00	96.36	94.32	95.00	92.38	91.92
2552	89.75	88.82	93.30	96.50	93.61	92.39	92.13	91.63	91.70	94.88	92.74	93.63	92.59
2553	89.85	76.11	77.27	77.94	84.17	79.55	82.25	86.75	88.75	84.25	85.34	90.63	83.57
2554	92.63	88.55	88.48	96.03	105.59	107.50							96.46
ราคาขายปลีกปลาช่อน		ขนาดกลาง 2-3 ตัว/กก.											
2551	110.00	110.00	110.00	110.00	110.00	111.90	115.00	117.00	125.00	125.00	125.00	125.00	116.16
2552	125.00	125.00	125.00	125.00	125.00	125.00	125.00	125.00	125.00	125.00	125.00	125.00	125.00
2553	125.00	125.00	125.00	125.00	125.00	108.18	105.00	114.00	115.00	115.00	115.91	135.00	119.42
2554	135.00	135.00	135.00	143.24	145.00	145.00							139.71
ราคาขายส่งปลาตูก(บึกขม)		ขนาดกลาง 2-3 ตัว/กก.											
2551	32.52	32.60	32.50	32.61	34.37	32.83	33.10	33.30	35.50	33.64	32.80	34.00	33.31
2552	34.33	35.66	36.23	36.43	36.14	36.18	35.00	35.23	35.39	35.43	35.86	35.10	35.58
2553	35.60	32.81	34.48	35.32	36.72	37.70	40.03	37.60	37.52	37.73	41.32	36.13	36.91
2554	36.38	33.97	32.09	28.53	28.50	33.20							32.11
ราคาขายปลีกปลาตูก(บึกขม)		ขนาดกลาง 2-3 ตัว/กก.											
2551	47.50	67.50	47.50	47.50	47.50	47.50	47.50	47.50	47.50	47.50	47.50	48.00	49.21
2552	56.75	57.50	57.50	57.50	57.50	57.50	57.50	57.50	57.50	57.50	57.50	57.50	57.44
2553	65.00	57.50	57.50	57.50	57.50	57.50	57.50	57.50	57.50	57.50	57.50	57.50	58.13
2554	57.50	57.50	57.50	57.50	57.50	57.50							57.50
ราคาขายส่งปลาไนล		ขนาดกลาง 3-4 ตัว/กก.											
2551	31.81	31.23	30.55	31.28	33.24	38.21	41.21	41.28	41.00	40.82	40.65	39.10	36.70
2552	41.23	40.11	44.86	42.80	44.22	45.77	43.83	43.00	45.41	45.83	43.17	38.08	43.19
2553	36.48	36.53	34.02	31.50	40.69	37.75	47.35	48.65	48.98	54.20	46.93	47.33	42.53
2554	50.08	53.87	52.07	48.97	42.71	50.34							49.67
ราคาขายปลีกปลาไนล		ขนาดกลาง 3-4 ตัว/กก.											
2551	47.50	47.50	47.50	47.50	47.50	47.50	47.50	49.00	52.50	52.50	52.50	52.50	49.29
2552	56.50	59.34	63.75	65.00	65.00	65.00	65.00	65.00	65.00	65.00	65.00	65.00	63.72
2553	65.00	65.00	65.00	65.00	65.00	65.00	66.00	75.00	75.00	75.00	75.00	75.00	69.25
2554	75.00	75.00	75.00	75.00	75.00	75.00							75.00

ที่มา : กรมการค้าภายใน

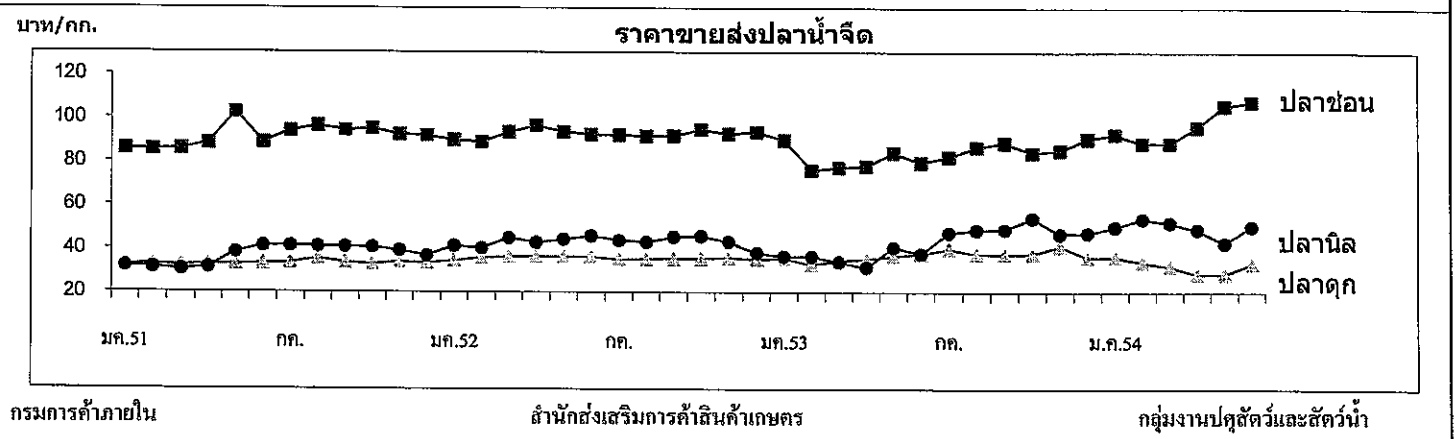

เกลือทะเล

๑. ผลผลิตและความต้องการใช้	ปี ๒๕๕๐	ปี ๒๕๕๑	ปี ๒๕๕๒	ปี ๒๕๕๓	ปี ๒๕๕๔*
ผลผลิตไทย (ตัน)	๑,๐๖๘,๑๒๕	๙๓๗,๕๔๓	๘๖๕,๘๘๕	๘๘๓,๔๑๙	๘๖๒,๖๕๐
ความต้องการใช้ (ตัน)	๑,๐๖๗,๗๔๒	๙๓๘,๐๘๘	๘๘๕,๒๖๘	๘๘๖,๐๔๓	๘๖๕,๒๗๔
การนำเข้า ปริมาณ (ตัน)	๑,๐๕๓	๒,๘๖๘	๒๓,๓๐๗	๒,๘๕๘	๑,๑๕๔
มูลค่า (ล้านบาท)	๒.๑๕๖	๘.๔๗๗	๕๗.๑๔๒	๑๒.๖๘๓	๕.๐๒๘
การส่งออก ปริมาณ (ตัน)	๑,๔๓๖	๒,๓๒๓	๓,๙๒๔	๒๓๔	๘๕
มูลค่า (ล้านบาท)	๒.๐๘๘	๕.๑๗๐	๑๐.๘๘๖	๒.๓๖๓	๐.๗๗๘
๒. ราคา (บาท/ตัน)	๙๒๓	๑,๗๘๓	๑,๕๗๖	๙๗๗	๑,๗๗๑
๓. ต้นทุน (บาท/ตัน)	๗๓๓	๗๓๓	๗๓๓	๗๔๙	๘๐๖

* ประมาณการ

๔. สภาพปัญหา/สาเหตุ

๔.๑ ผลผลิตเกลือทะเลจะออกสู่ตลาดพร้อมกันจำนวนมากช่วงฤดูแล้ง (มี.ค.- เม.ย.) ราคามักจะปรับลดลง

๔.๒ เกษตรกรรายย่อยที่ไม่มียุ่งฉางสำหรับเก็บรักษาผลผลิต ต้องจำหน่ายผลผลิตก่อนฤดูฝน ทำให้ได้รับราคาต่ำ

๔.๓ กลุ่มเกษตรกรขาดเงินทุนหมุนเวียนในการรวบรวมรับซื้อเกลือจากสมาชิก

๔.๔ ภาคอุตสาหกรรมมีความต้องการใช้เกลือสินเธาว์ทดแทนเกลือทะเลมากขึ้น เนื่องจากเกลือสินเธาว์มีคุณสมบัติที่เหมาะสมสำหรับการใช้ภายในอุตสาหกรรมมากกว่าเกลือทะเล

๕. มาตรการและผลการดำเนินการแก้ไขปัญหา

๕.๑ มติ คชก.(๒๖ มี.ค.๕๓,๑๑ มี.ค.๕๔ และ ๒๐ เม.ย.๕๔) อนุมัติเงินจ่ายขาด วงเงินรวม ๑,๒๖๖,๐๐๐ บาท ให้ ธ.ก.ส. เพื่อชดเชยดอกเบี้ยเงินกู้ของเกษตรกรชาวนาเกลือจังหวัดเพชรบุรี ในอัตราร้อยละ ๓ ต่อปี ระยะเวลา ๘ เดือน สำหรับการกู้ยืมเงินตามโครงการช่วยเหลือเกษตรกรชาวนาเกลือเพื่อชะลอการจำหน่ายผลผลิตเกลือทะเล จังหวัดเพชรบุรี และโครงการช่วยเหลือเกษตรกรชาวนาเกลือเพื่อสร้างยุ่งฉางหรือปรับปรุงยุ่งฉางเก็บเกลือทะเล จังหวัดเพชรบุรี วงเงินกู้ยืมไม่เกินรายละ ๓๐๐,๐๐๐ บาท ระยะเวลาดำเนินการ ๑ เม.ย.-๓๐ พ.ย.๕๓ ขยายเวลาชดเชยเป็นสิ้นสุด ก.พ.๕๔ และขยายเวลาโครงการเป็นสิ้นสุด พ.ค.๕๔ เพื่อให้ ธ.ก.ส.เบิกเงินชดเชยดอกเบี้ยเงินกู้ของเกษตรกรตามโครงการฯ ที่ค้างค้างและปิดบัญชีโครงการ

๕.๒ ผลการดำเนินการ มีเกษตรกรเข้าร่วมโครงการ ๕๗ ราย ธ.ก.ส.จ่ายเงินกู้ให้เกษตรกรรวมทั้งสิ้น ๑๑.๖๗ ล้านบาท วงเงินชดเชย ๐.๑๗ ล้านบาท

๖. การจัดประเภทกิจกรรมการทำนาเกลือ

คณะรัฐมนตรีได้ให้ความเห็นชอบ (๑ มี.ค.๕๔) ตามข้อเสนอของกระทรวงเกษตรและสหกรณ์ที่กำหนดให้การทำนาเกลือในส่วนที่เป็นเกลือสมุทรเป็น “เกษตรกร” และผู้ทำนาเกลือ เป็น “เกษตรกร”

๗. การแก้ไขปัญหาในปี ๒๕๕๔

จังหวัดเพชรบุรีขอรับการสนับสนุนเงินจากกองทุนรวมเพื่อช่วยเหลือเกษตรกร วงเงิน ๒.๑๖๙ ล้านบาท เพื่อดำเนินการตามโครงการช่วยเหลือเกษตรกรชาวนาเกลือ จังหวัดเพชรบุรี ทั้งนี้ ฝ่ายเลขาฯ คชก.ได้ประสานให้จังหวัดปรับโครงการตามข้อสังเกตของคณะกรรมการ คชก. (๑๑ มี.ค.๕๔) ๑) การกำหนดระยะเวลาการขอชดเชยดอกเบี้ยเงินกู้ ธ.ก.ส.เพื่อชะลอ

การจำหน่ายผลผลิตเกลือทะเล ควรกำหนดเฉพาะช่วงผลผลิตออกสู่ตลาดมาก (มี.ค.-พ.ค.) และมีราคาตกต่ำ (๒) การกำหนดอัตราดอกเบี้ยเงินกู้ของ ธ.ก.ส. ควรกำหนดในอัตราที่ต่ำสุด สำหรับโครงการที่ได้รับการสนับสนุนเงินจากคณะกรรมการ คชก. เพื่อช่วยเหลือเกษตรกรให้ได้รับประโยชน์สูงสุด แต่ผลจากสภาวะฝนตกต่อเนื่องเป็นระยะในแหล่งผลิต กระทบต่อผลผลิตลดลงจากที่ประมาณการไว้ ส่งผลให้ราคาเคลื่อนไหวอยู่ในเกณฑ์ที่เกษตรกรพอใจ จึงไม่มีปัญหาการเรียกร้องด้านราคา

๘. สถานการณ์ปัจจุบัน

เข้าสู่ช่วงฤดูฝน เป็นอุปสรรคต่อการทำนาเกลือ เกษตรกรส่วนใหญ่หยุดทำการผลิตแล้ว ยังคงมีผลผลิตในนาเกลือบ้างประปราย แต่มีปริมาณไม่มากนัก ผลผลิตที่ออกสู่ตลาดมีปริมาณน้อยกว่าความต้องการของตลาด ราคาเกษตรกรขายได้ ณ แหล่งผลิตจังหวัดเพชรบุรี สมุทรสาคร และสมุทรสงคราม เดือน มี.ย.๕๔ ปรับตัวสูงขึ้นเป็นเฉลี่ย ต้นละ ๑,๗๗๑ บาท สูงกว่าเดือนก่อนที่มีราคาเฉลี่ยต้นละ ๑,๕๕๐ บาท คิดเป็นร้อยละ ๑๔.๒๗ ซึ่งราคาดังกล่าวอยู่ในเกณฑ์สูงกว่าปีปกติ

๙. แนวโน้มสถานการณ์

ปัจจุบันสิ้นสุดฤดูการผลิตแล้ว เกษตรกรที่ไม่มียุ่งฉางนำผลผลิตออกจำหน่ายเกือบหมดแล้ว ส่วนเกษตรกรที่มียุ่งฉาง ส่วนใหญ่ยังคงเก็บผลผลิตไว้รอราคาที่จะปรับตัวสูงขึ้นในช่วงปลายฤดู ขณะที่ความต้องการของตลาดยังมีอย่างต่อเนื่อง ส่งผลให้ราคามีแนวโน้มเคลื่อนไหวอยู่ในเกณฑ์สูง

กรมการค้าภายใน
กระทรวงพาณิชย์
กรกฎาคม ๒๕๕๔

ราคาเกลือทะเลที่เกษตรกรขายได้

หน่วย : บาท/ตัน

ปี	ม.ค.	ก.พ.	มี.ค.	เม.ย.	พ.ค.	มิ.ย.	ก.ค.	ส.ค.	ก.ย.	ต.ค.	พ.ย.	ธ.ค.	เฉลี่ย
2548	723	739	722	714	695	707	700	711	700	700	695	695	708
2549	800	796	788	789	708	667	711	753	778	767	782	839	765
2550	964	810	660	539	711	954	1,035	1,054	1,093	1,111	1,100	1,050	923
2551	983	961	989	1,049	1,517	2,056	2,233	2,238	2,250	2,250	2,342	2,533	1,783
2552	1,731	1,003	1,058	1,133	1,672	2,114	2,091	1,958	1,847	1,575	1,422	1,304	1,576
2553	1,089	1,303	1,140	1,047	858	807	969	969	938	889	850	867	977
2554	831	822	940	1,694	1,550	1,771							1,268

หมายเหตุ : เป็นราคาเฉลี่ยเกษตรกรขายได้จังหวัดเพชรบุรี สมุทรสาคร และสมุทรสงคราม

ที่มา : สำนักงานการค้าภายในจังหวัดเพชรบุรี สมุทรสาคร และสมุทรสงคราม

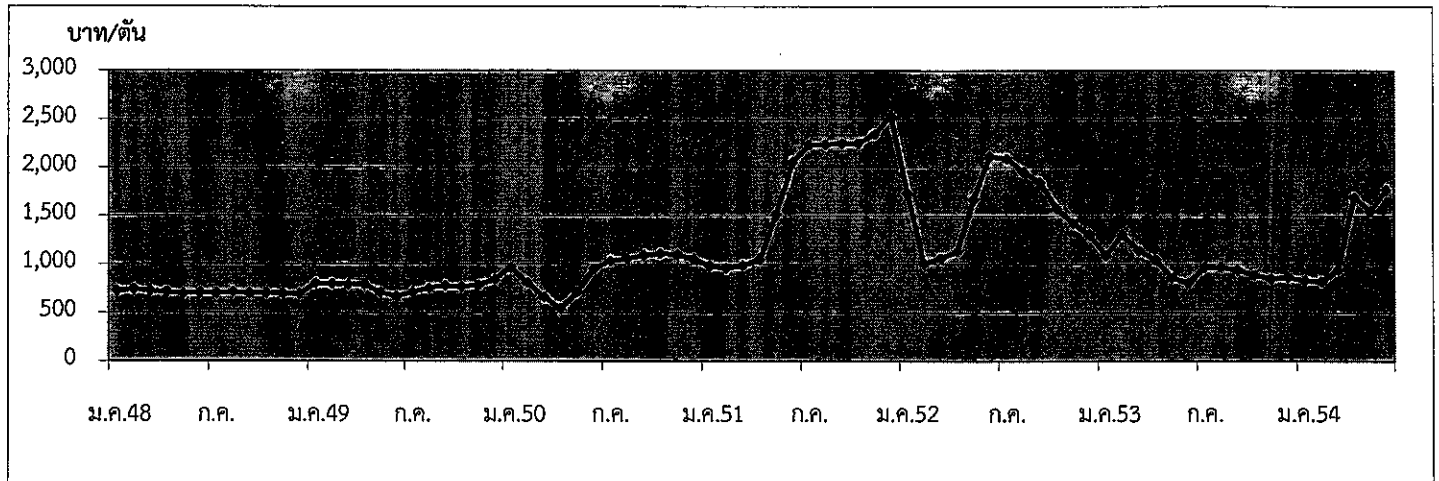

กรมการค้าภายใน กระทรวงพาณิชย์

กรกฎาคม 2554

1. ผลผลิตและการใช้ (ล้านตัน)	ปี 50/51	ปี 51/52	ปี 52/53	ปี 53/54	ปี 54/55
1.1 ผลผลิตพืชน้ำมันโลก	391.35	396.52	442.31	450.58	456.89 (ม.ย.54)
1.2 ผลผลิตถั่วเหลือง					
1.2.1 โลก	220.469	211.960	260.838	263.493 (ประมาณการ)	262.786 (ประมาณการ)
1.2.2 ไทย	0.201	0.187	0.176	0.177	0.176
- ถั่วฤดูแล้ง	0.132	0.135	0.124	0.125	0.124
- ถั่วฤดูฝน	0.069	0.052	0.052	0.052	0.052
1.3 ความต้องการใช้	1.739	1.909	1.710	1.995	2.075
1.4 นำเข้า	1.541	1.723	1.535	1.819	0.894 (ม.ค.พ.54)
1.5 ส่งออก	0.0027	0.0012	0.0013	0.0010	0.00040
ไทยนำเข้าจาก	บราซิล 71% สหรัฐอเมริกา 13% อาร์เจนตินา 11% กัมพูชา 3% แคนาดา 1%				
ไทยส่งออก	เวียดนาม 43% กัมพูชา 21% สหรัฐอเมริกา 13% ฟิลิปปินส์ 5% จีน 5% อาร์เจนตินา 2%				
Contract Farming	จัดทำแผนการลงทุนโดยคณะกรรมการจัดทำแผนการลงทุนเกษตรแบบมีสัญญาทั่วประเทศเพื่อนบ้าน กรมการค้าต่างประเทศ				
	เป้าหมาย (ผ่านคณะ กก.)		นำเข้าจริง		
	ปี 50/51 = 59,030 ตัน		พม่า - ลาว -	กัมพูชา 4,968 ตัน	
	ปี 51/52 = 199,163 ตัน		พม่า - ลาว 2,087	กัมพูชา 197,076 ตัน	
	ปี 50/51	ปี 51/52	ปี 52/53	ปี 53/54	ปี 54/55

2. ต้นทุนการผลิต (บาท/กก.) 10.11 11.64 11.69 11.75 Na

3. แหล่งผลิตสำคัญ ปี 54 (ม.ย.54)

จังหวัด	พื้นที่ (ไร่)	ผลผลิต		ผลผลิต/ไร่ (กก.)
		(ตัน)	%	
1 เชียงใหม่	101,708	29,768	17	293
2 แพร่	80,146	18,810	11	235
3 แม่ฮ่องสอน	59,398	18,544	11	312
4 เลย	60,321	15,736	9	261
5 ตาก	50,728	12,924	7	255
6 อุดรดิตต์	43,702	11,314	6	259
7 สุโขทัย	33,830	9,726	6	287
8 ขอนแก่น	31,805	8,216	5	258
9 น่าน	29,559	7,192	4	243
10 ลำปาง	31,931	7,057	4	221
11 อื่นๆ	152,968	36,647	21	262
รวมทั้งประเทศ	676,096	175,934	100	260

4. ราคา (บาท/กก.)	ปี 2550	ปี 2551	ปี 2552	ปี 2553	ปี 2554 พ.ค.54	ม.ย.54
4.1 เกษตรกรขายได้ (กละ)	11.56	17.51	14.37	14.42	13.76	-
4.2 ขายส่ง กทม.						
- เกรดแปรรูปอาหาร	16.30	23.35	21.83	20.50	22.50	21.64
- เกรดผลิตอาหารสัตว์	14.38	21.50	20.55	19.19	20.75	20.11
- เกรดสกัดน้ำมัน	12.90	18.48	16.50	15.31	16.25	16.21
4.3 ซื่อขายล่วงหน้าตลาดชิคาโก(US. No.2)						
- บาท/กก.	10.97	15.12	13.05	12.22	15.14	14.37
- เหรียญสหรัฐ/ตัน	317.10	453.47	378.70	384.53	498.73	500.68

5. สภาพปัญหา/สาเหตุ

ผลผลิตเมล็ดถั่วเหลืองในประเทศไทยไม่เพียงพอกับความต้องการใช้ต้องนำเข้าจากต่างประเทศร้อยละ 90 เพื่อใช้ในอุตสาหกรรมการสกัดน้ำมันพืช การผลิตอาหารสัตว์ และการแปรรูปผลิตภัณฑ์อาหารต่าง ๆ

6. มาตรการแก้ไขปัญหา

การกำหนดนโยบายและมาตรการนำเข้าเมล็ดถั่วเหลือง เป็นอำนาจหน้าที่ของคณะกรรมการพืชน้ำมันและน้ำมันพืช ซึ่งได้รับการแต่งตั้งจากคณะรัฐมนตรี โดยมีรองนายกรัฐมนตรี (ที่นายกรัฐมนตรีมอบหมาย) เป็นประธาน ผู้แทนจากหน่วยงานราชการและเอกชนที่เกี่ยวข้องเป็นกรรมการ เลขานุการสำนักงานเศรษฐกิจการเกษตร เป็นกรรมการและเลขานุการ

นโยบายและมาตรการนำเข้าเมล็ดถั่วเหลือง ปี 2554-56

คณะรัฐมนตรีมีมติ (25 พ.ย.53) เห็นชอบตามมติคณะกรรมการพืชน้ำมันและน้ำมันพืช (21 ต.ค.53) กำหนดมาตรการนำเข้าไว้ดังนี้

6.1 ภายใต้กรอบองค์การการค้าโลก (WTO)

1) การขยายระยะเวลาเปิดตลาดนำเข้า

1.1) ขยายระยะเวลาเปิดตลาดเมล็ดถั่วเหลืองจากราวละ 1 ปี เป็นคราวละ 3 ปี โดยปี 2554-56 นำเข้าได้ไม่จำกัดปริมาณและช่วงเวลานำเข้า อัตราภาษีนำเข้าในโควตาร้อยละ 0 นอกโควตาร้อยละ 80

1.2) ให้คณะกรรมการพืชน้ำมันและน้ำมันพืชกำหนดแนวทางและมาตรการการบริหารการนำเข้าปีต่อปี และเสนอคณะรัฐมนตรีเพื่อทราบ

2) แนวทางและมาตรการการบริหารการนำเข้าปี 2554

2.1) ผู้มีสิทธินำเข้าในโควตารวม 14 ราย คือ 1. สมาคมผู้ผลิตน้ำมันถั่วเหลืองและรำข้าว 2. สมาคมผู้ผลิตอาหารสัตว์ไทย 3. สมาคมส่งเสริมผู้ใช้วัตถุดิบอาหารสัตว์ 4. สมาคมปศุสัตว์ไทย 5. สมาคมผู้เลี้ยงไก่เนื้อเพื่อการส่งออก 6. สมาคมผู้ผลิตไก่เพื่อส่งออกไทย 7. บริษัท กรีนสปอต จำกัด 8. บริษัท แลคตาชอย จำกัด 9. บริษัท ไทยเทพรสผลิตภัณฑ์อาหาร จำกัด (มหาชน) 10. บริษัท แครี่ พลัส จำกัด 11. บริษัท ไทยซิม จำกัด 12. ห้างหุ้นส่วนจำกัดคิกโคเคน 13. สมาคมผู้ค้าสินค้าเกษตรกับประเทศเพื่อนบ้าน และ 14. บมจ.อาหารสากล หากมีผู้ยื่นขอสิทธิรายใหม่ให้คณะกรรมการ กำกับ ดูแลเมล็ดถั่วเหลืองเป็นผู้พิจารณา และแจ้งคณะกรรมการพืชน้ำมันและน้ำมันพืชทราบ

2.2) ผู้มีสิทธินำเข้าให้การสนับสนุนและส่งเสริมการผลิตถั่วเหลืองภายในประเทศ ดังนี้

(1) รับซื้อผลผลิตเมล็ดถั่วเหลืองที่ผลิตได้ภายในประเทศในราคาตามกลไกตลาด แต่ไม่ต่ำกว่าราคาขั้นต่ำตามชั้นคุณภาพ ดังนี้

หน่วย : บาท/กก.

เกรดถั่วเหลือง	ณ ไร่นา			ณ โรงงานแปรรูป กทม.		
	ปี 48-51	ปี 52-53	ปี 54	ปี 48-51	ปี 52-53	ปี 54
สกัดน้ำมัน	10.50	12.25	12.75	11.50	13.00	13.50
แปรรูปอาหารสัตว์	11.00	12.50	13.00	12.00	13.25	13.75
แปรรูปอาหาร	13.00	14.50	15.00	14.00	15.25	15.75

(2) ผู้มีสิทธินำเข้าให้ความร่วมมือรับซื้อเมล็ดถั่วเหลืองภายในประเทศและการใช้เมล็ดถั่วเหลืองนำเข้าตามนโยบาย เป็นลายลักษณ์อักษรกับกระทรวงเกษตรและสหกรณ์และกระทรวงพาณิชย์

(3) เพื่อมิให้มีการเปิดตลาดเมล็ดถั่วเหลืองส่งผลกระทบต่อเกษตรกรภายในประเทศ เห็นควรให้คณะกรรมการ กำกับ ดูแล เมล็ดถั่วเหลือง ทำหน้าที่กำกับดูแลการรับซื้อเมล็ดถั่วเหลืองที่ผลิตได้ภายในประเทศ การนำเข้าและการใช้เมล็ดถั่วเหลืองนำเข้าให้เป็นไปตามมาตรการและนโยบาย โดยมีองค์ประกอบและอำนาจหน้าที่เช่นเดียวกับปี 2553

6.2 ภายใต้กรอบเขตการค้า AFTA

ไม่จำกัดปริมาณ อากรนำเข้าร้อยละ 0 ให้ใช้หลักเกณฑ์และวิธีปฏิบัติเช่นเดียวกับการนำเข้าภายใต้กรอบ WTO

6.3 ภายใต้กรอบเขตการค้า FTA

ไทย-ออสเตรเลีย และไทย-นิวซีแลนด์

ไม่จำกัดปริมาณ อากรนำเข้าร้อยละ 0 ให้ใช้หลักเกณฑ์และวิธีปฏิบัติเช่นเดียวกับการนำเข้าภายใต้กรอบ WTO

ไทย-ญี่ปุ่น โควต้า 10,922 ตัน อากรนำเข้าในโควตาร้อยละ 0 ไม่ผูกพันนอกโควตา ให้ใช้หลักเกณฑ์และวิธีปฏิบัติเช่นเดียวกับการนำเข้าภายใต้กรอบ WTO

อาเซียน-เกาหลี

โควต้า 10,922 ตัน อากรนำเข้าในโควตาร้อยละ 0 ไม่ผูกพันนอกโควตา

ทั้งนี้ การนำเข้าทั่วไป อากรนำเข้าร้อยละ 6 หรือ กก.ละ 0.30 บาท และต้องขออนุญาต

7. สถานการณ์ ปี 2554

1) ในเดือนมิถุนายน ถั่วเหลืองฤดูแล้งออกสู่ตลาดหมดแล้ว ส่วนราคาขายส่งตลาด กทม.เฉลี่ย มิ.ย.54 ลดลงทุกเกรดคุณภาพ เนื่องจากภาวะการค้าในประเทศชะลอตัว และผู้ประกอบการส่วนใหญ่จะนำเข้าเมล็ดถั่วเหลืองที่มีราคาถูกลงกว่า โดยในช่วงเดือน ม.ค.-พ.ค.54 มีการนำเข้าเมล็ดถั่วเหลืองปริมาณ 893,798 ตัน สูงขึ้นจากช่วงเดียวกันของปีก่อนที่มีปริมาณ 499,933 ตัน หรือสูงขึ้น 79%

ราคาซื้อขายล่วงหน้าตลาดชิคาโกเฉลี่ย มิ.ย.54 สูงขึ้นจากต้นละ 499US\$ ในเดือนก่อนเป็นต้นละ 501 US\$ เนื่องจากสภาพอากาศในสหรัฐฯ ไม่เหมาะสมต่อการเพาะปลูก ทำให้การเพาะปลูกถั่วเหลืองฤดูใหม่ล่าช้าออกไป และกระทรวงเกษตรของสหรัฐฯ พยากรณ์ว่าปริมาณผลผลิตถั่วเหลืองการผลิตหน้าจะลดลงร้อยละ 0.27 ความต้องการใช้สูงขึ้นร้อยละ 2.90 ทำให้สต็อกถั่วเหลืองโลกลดลงร้อยละ 4.56

บาท : กก.	มิ.ย.53	พ.ค.54	มิ.ย.54	% Δ
เกษตรกรขายได้(คละ)	-	13.76	-	-
ขายส่ง กทม. เกรดแปรรูปอาหาร	20.75	22.50	21.64	-3.82
เกรดอาหารสัตว์	19.25	20.75	20.11	-3.08
เกรดสกัดน้ำมัน	14.85	16.25	16.21	-0.25
ตลาดชิคาโก	11.37	15.14	14.37	-5.09
ราคานำเข้า CIF (มูลค่า/ปริมาณ)	13.82	17.36	18.44*	6.22

2) แนวโน้ม คาดว่าราคาตลาดโลกจะสูงขึ้น เนื่องจากความต้องการเพื่อเป็นอาหารและพลังงาน จะทำให้ไม่เพียงพอต่อความต้องการ และแนวโน้มในระยะนี้สภาพอากาศในแหล่งปลูกเป็นปัจจัยสำคัญต่อความเคลื่อนไหวของราคา

 สำนักส่งเสริมการค้าสินค้าเกษตร
 กรมการค้าภายใน
 กรกฎาคม 2554

ราคาเมล็ดถั่วเหลือง

	มค.	กพ.	มีค.	เมย.	พค.	มิย.	กค.	สค.	กย.	ตค.	พย.	ธค.	เฉลี่ย
1. ราคาที่เกษตรกรขายได้ เมล็ดถั่วเหลืองชนิดคละ													
2548	13.00	11.35	11.07	11.23	10.15	10.15	11.70	10.90	9.85	9.23	10.10	10.19	10.72
2549	-	-	10.37	10.13	10.04	-	10.35	10.35	11.17	10.95	10.59	11.19	10.49
2550	-	-	10.85	10.49	10.32	9.75	-	12.00	11.94	10.95	12.46	15.25	11.56
2551	-	-	16.82	17.61	17.14	19.00 *	20.25 *	18.80 *	17.76	15.87	16.00	15.83	17.51
2552	-	-	14.77	15.01	14.67	14.00	-	14.10	13.85	12.68	15.00	15.22	14.37
2553	15.00	-	13.65	14.06	-	-	-	-	-	-	14.90	14.51	14.42
2554	14.35	14.59	15.52	15.44	13.76	-	-	-	-	-	-	-	14.73
2. ราคาขายส่ง เมล็ดถั่วเหลืองเกรดแปรรูปผลิตภัณฑ์อาหาร ตลาด กทม.													
2548	14.88	15.25	15.25	15.25	14.76	14.38	14.38	14.70	14.47	14.25	14.25	14.25	14.67
2549	14.25	14.34	14.38	14.38	14.38	14.56	14.75	14.75	14.75	15.07	15.50	14.95	14.67
2550	15.04	15.25	15.25	15.16	14.75	14.75	14.75	14.99	16.64	17.94	20.30	20.75	16.30
2551	21.49	22.50	22.50	22.31	23.64	24.68	26.35	25.50	25.95	25.64	20.39	19.25	23.35
2552	19.73	19.91	20.25	20.95	22.17	22.25	23.00	23.25	23.02	22.75	22.46	22.25	21.83
2553	21.85	21.70	21.25	21.06	20.75	20.75	19.91	19.75	19.75	19.75	19.75	19.75	20.50
2554	20.16	22.50	22.50	22.50	22.50	21.64	-	-	-	-	-	-	21.97
3. ราคาขายส่ง เมล็ดถั่วเหลืองเกรดผลิตภัณฑ์อาหารสัตว์ ตลาด กทม.													
2548	13.88	14.25	14.25	14.25	13.84	13.63	13.63	14.06	13.84	13.63	13.63	13.63	13.88
2549	13.63	13.71	13.75	13.75	13.75	13.75	13.75	13.75	13.75	13.75	13.75	13.38	13.71
2550	13.32	13.38	13.38	13.31	13.00	13.00	13.00	13.28	14.85	15.90	17.85	18.25	14.38
2551	19.42	20.50	20.90	20.29	21.39	22.27	24.32	23.50	23.95	23.90	19.33	18.25	21.50
2552	18.73	18.91	19.25	19.72	20.67	20.75	21.50	21.75	21.52	21.25	21.25	21.25	20.55
2553	20.85	20.70	20.25	20.06	19.56	19.25	18.41	18.25	18.25	18.25	18.25	18.25	19.19
2554	18.63	20.75	20.75	20.75	20.75	20.11	-	-	-	-	-	-	20.29
4. ราคาขายส่ง เมล็ดถั่วเหลืองเกรดสกัดน้ำมัน ความชื้น 13.0% ตลาด กทม.													
2548	11.61	11.38	11.67	12.03	11.85	11.63	11.63	11.60	11.31	11.18	11.18	11.18	11.52
2549	11.50	11.50	11.50	11.50	11.50	11.50	11.50	11.50	11.50	11.50	11.50	11.50	11.50
2550	11.50	11.60	11.85	11.63	11.63	11.75	11.80	11.98	12.98	14.20	16.76	17.13	12.90
2551	17.28	17.75	18.71	18.28	19.14	19.60	21.67	20.75	20.39	18.99	15.51	13.69	18.48
2552	14.50	15.49	15.66	16.20	17.35	17.78	17.90	17.35	17.02	16.27	16.09	16.41	16.50
2553	16.23	15.79	15.00	14.85	14.85	14.85	14.85	14.98	15.02	15.26	15.78	16.25	15.31
2554	16.25	16.25	16.25	16.25	16.25	16.21	-	-	-	-	-	-	16.24
5. ราคาขายปลีก น้ำมันถั่วเหลืองบริสุทธิ์ ขนาดบรรจุขวด 1 ลิตร ตลาด กทม. (บาท/ขวด)													
2548	38.63	37.66	37.38	37.38	37.32	37.13	37.13	36.90	36.63	36.63	36.63	36.63	37.17
2549	36.63	36.63	36.56	36.38	36.38	36.38	36.38	36.38	36.38	36.38	36.38	36.66	36.46
2550	36.88	36.88	36.88	36.88	37.13	38.28	39.00	39.00	39.00	39.31	40.49	43.54	38.61
2551	46.20	49.60	50.21	50.68	50.75	50.75	50.75	50.75	51.39	51.75	51.15	48.73	50.23
2552	47.75	47.75	45.50	44.90	44.50	44.50	44.50	44.50	44.50	44.50	44.50	44.50	45.16
2553	44.59	44.75	44.75	44.75	44.75	44.75	44.12	44.00	44.00	44.00	44.00	44.55	44.42
2554	45.50	45.50	45.50	53.32	55.00	55.00	-	-	-	-	-	-	49.97
6. ราคาซื้อขายล่วงหน้าเมล็ดถั่วเหลือง ตลาดชิคาโก													
2548	7.62	7.62	9.01	9.07	9.31	10.44	10.60	9.51	8.73	8.65	8.69	8.91	9.01
2549	8.50	8.47	8.31	7.96	8.27	8.32	8.28	7.69	7.48	8.14	8.94	8.74	8.26
2550	9.24	9.97	9.76	9.47	9.74	10.51	10.59	10.60	11.95	12.29	13.23	14.31	10.97
2551	15.38	16.63	15.66	15.31	15.75	18.41	18.71	16.00	15.07	11.74	11.59	11.18	15.12
2552	12.80	12.09	11.98	13.32	14.70	15.26	13.69	13.97	11.86	11.91	12.40	12.63	13.05
2553	11.91	11.47	11.40	11.58	11.35	11.37	12.02	12.32	12.03	12.86	13.80	14.56	12.22
2554	15.72	14.30	15.21	15.16	15.14	14.37	-	-	-	-	-	-	14.98
7. ราคาซื้อขายล่วงหน้าเมล็ดถั่วเหลือง ตลาดชิคาโก (เหรียญสหรัฐ/ตัน)													
2548	195.88	197.56	232.94	228.74	233.42	254.79	253.32	230.40	212.05	211.20	210.87	216.26	223.12
2549	213.99	214.34	212.68	209.01	217.32	216.49	217.23	203.82	199.28	217.42	243.97	243.34	217.41
2550	256.08	278.01	277.25	270.56	280.28	302.80	313.27	308.98	347.54	358.37	388.98	423.04	317.10
2551	461.68	508.19	495.67	482.76	489.05	552.44	556.52	471.04	437.83	339.89	329.12	317.42	453.47
2552	364.70	341.25	333.64	374.44	422.14	445.08	400.40	408.93	349.16	354.97	371.03	378.67	378.70
2553	358.82	344.63	348.62	357.31	349.02	348.54	370.14	380.17	388.45	427.15	460.09	481.40	384.53
2554	511.65	512.81	498.70	501.43	498.73	500.68	-	-	-	-	-	-	504.00

ที่มา : 1.สำนักงานเศรษฐกิจการเกษตรเฉลี่ยทั้งปีแบบล่วงหน้าจากจำนวนผลผลิต , 2-5 กรมการค้าภายใน, 6-7 Chicago Board of * มิย.-ส.ค.51 สอบถามราคาจากโรงสกัด

ปริมาณการนำเข้าและส่งออกเมล็ดถั่วเหลือง

หน่วย : ตัน

	มค.	กพ.	มีค.	เมย.	พค.	มิย.	กค.	สค.	กย.	ตค.	พย.	ธค.	รวม
ปริมาณนำเข้า													
2548	196	2,390	131,368	139,493	182,376	230,410	75,991	186,633	112,192	67,333	184,715	294,686	1,607,784
2549	3	67,160	25,352	143,170	39,463	228,006	160,805	150,182	140,289	80,128	144,716	215,967	1,395,242
2550	86,713	209,677	94,740	59,587	185,513	152,423	79,486	82,853	220,544	103,684	84,882	180,733	1,540,835
2551	180,933	73,327	80,990	187,288	202,673	119,132	128,023	191,149	88,298	105,402	223,986	142,072	1,723,273
2552	4,126	71,679	79,632	136,475	158,946	201,633	151,633	146,172	167,803	74,903	105,878	235,670	1,534,551
2553	12,758	91,672	109,170	208,321	78,012	156,384	253,577	165,790	242,637	141,275	192,441	166,668	1,818,705
2554	155,753	166,595	159,527	143,542	268,381	-	-	-	-	-	-	-	893,798
ปริมาณส่งออก													
2548	68	109	131	102	123	103	126	51	65	98	65	181	1,224
2549	47	65	121	181	140	55	184	79	126	32	118	86	1,235
2550	219	80	77	53	147	106	-	64	5	24	1,039	843	2,658
2551	70	3	30	97	111	348	128	223	49	10	27	103	1,199
2552	69	164	7	115	128	91	137	51	13	185	221	117	1,296
2553	44	70	54	24	104	38	48	79	19	90	106	278	954
2554	40	24	25	131	185	-	-	-	-	-	-	-	404

ที่มา : กรมศุลกากร : ปี 2548-2549 พิกัด 1201001000 และ 1201009001 : ปี 2550-54 พิกัด 12010090001 12010010000 และ 12010090090

กากถั่วเหลือง

1. ผลผลิตและการใช้ (ล้านตัน)	ปี 2550	ปี 2551	ปี 2552	ปี 2553	ปี 2554	ปี 2555
1.1 ผลผลิตโลก	154.248	159.218	151.870	165.274	178.160 (ม.ย.54)	183.659 (ม.ย.54)
1.2 ผลผลิตในประเทศ ^{แบบแห้ง}	0.922	0.943	0.950	1.065	1.070 (ประมาณการ)	1.125 (ประมาณการ)
- เมล็ดในประเทศ	0.035	0.019	0.022	0.025	0.025	0.025
- เมล็ดนำเข้า	0.887	0.924	0.928	1.040	1.045	1.100
1.3 ความต้องการใช้	3.027	3.136	3.143	3.165	3.170	3.725
1.4 นำเข้า	2.105	2.193	2.077	2.616	0.834 (มก-มย.54)	2.600 (ประมาณการ)
2. ราคา (บาท/กก.)	ปี 2550	ปี 2551	ปี 2552	ปี 2553	ปี 2554	
					พ.ค.54	มิ.ย.54
2.1 ขายส่ง กทม.						
- กากถั่วเหลืองในประเทศ						
- เมล็ดในโปรตีน44-48%	12.79	17.58	16.98	16.30	15.40	14.37
- เมล็ดนำเข้าโปรตีน42-45%	12.24	16.95	16.23	14.19	12.30	11.91
- กากถั่วเหลืองนำเข้า						
- โปรตีน 46-48%	12.38	16.84	16.30	14.15	11.97	11.50
- โปรตีน 42-45%	11.63	16.22	15.38	14.02	-	-
2.2 ซื้อขายล่วงหน้าตลาดชิคาโก						
- บาท/กก.	9.12	12.28	12.37	10.54	11.79	12.03
- เหรียญสหรัฐ/ตัน	263.57	367.73	358.88	331.04	388.25	392.74

3. สภาพปัญหา/สาเหตุ

การผลิตกากในประเทศ (จากเมล็ดในประเทศและเมล็ดนำเข้า) ไม่เพียงพอกับความต้องการใช้ ผลิตได้ประมาณร้อยละ 30 ต้องนำเข้าประมาณร้อยละ 70 ของความต้องการใช้รวม

4. มาตรการแก้ไขปัญหา

การกำหนดนโยบายและมาตรการนำเข้ากากถั่วเหลือง เป็นอำนาจหน้าที่ของคณะกรรมการนโยบายอาหาร ซึ่งได้รับการแต่งตั้งจากคณะรัฐมนตรี โดยมี รัฐมนตรีว่าการกระทรวงพาณิชย์ เป็นประธาน รัฐมนตรีช่วยว่าการกระทรวงพาณิชย์ กระทรวงเกษตรและสหกรณ์ กระทรวงการคลัง กระทรวงอุตสาหกรรมและกระทรวงมหาดไทย เป็นกรรมการ อธิบดีกรมการค้าภายใน เป็นกรรมการและเลขานุการ (มติ ครม. 6 พฤษภาคม 2552)

นโยบายและมาตรการนำเข้ากากถั่วเหลือง ปี 2554

มติคณะรัฐมนตรี (16 ธ.ค.53) เห็นชอบตามมติคณะกรรมการนโยบายอาหาร (11 ธ.ค.53) ให้กำหนดนโยบายและมาตรการนำเข้ากากถั่วเหลืองเช่นเดียวกับปี 2554 ดังนี้

ข้อผูกพัน ปี 54/มติ ครม./กฎหมาย	มาตรการที่กำหนด ปี 54
<p>(1) WTO - โควตา 230,559 ตัน</p> <ul style="list-style-type: none"> - ภาษีในโควตา 20% - ภาษีนอกโควตา 133% - มติ ครม. 15 ต.ค.39 เห็นชอบนโยบายปี 2540 โดยกำหนดอัตราภาษีนำเข้ากากถั่วเหลืองร้อยละ 10 ตั้งแต่ พ.ย.39 เป็นต้นไป <p>(2) AFTA - ภาษี 0%</p> <p>(3) FTA ไทย-ออสเตรเลีย - ภาษี 0%</p> <ul style="list-style-type: none"> ไทย-นิวซีแลนด์ - ภาษี 0% ไทย-ญี่ปุ่น - ภาษีในโควตา 0% <p>(4) AKFTA อาเซียน-เกาหลี - ภาษี 5.56%</p> <p>(5) การนำเข้าทั่วไป - ภาษี 6%</p> <p>ค่าธรรมเนียมพิเศษตันละ 2,519 บาท</p>	<ul style="list-style-type: none"> - กำหนดอัตรานำเข้าในโควตาร้อยละ 2 - กำหนดผู้มีสิทธินำเข้า 8 สมาคม ประกอบด้วย <ul style="list-style-type: none"> สมาคมผู้ผลิตอาหารสัตว์ไทย สมาคมผู้ผลิตไก่เพื่อส่งออกไทย สมาคมผู้เลี้ยงไก่เนื้อเพื่อการส่งออก สมาคมผู้เลี้ยงเป็ดเพื่อการค้าและการส่งออก สมาคมปศุสัตว์ไทย สมาคมส่งเสริมการเลี้ยงไก่แห่งประเทศไทยฯ สมาคมส่งเสริมผู้ใช้อัตถุดิบอาหารสัตว์ สมาคมผู้เลี้ยงสุกรแห่งชาติ - และให้ผู้มีสิทธินำเข้าร่วมมือรับซื้อกากถั่วเหลืองที่ผลิตจากเมล็ดถั่วเหลืองในประเทศของโรงงานสกัดน้ำมันพืชทั้งหมดในราคา กก.ละ 11.25 บาท ตลาดกทม. โดยมีการทำสัญญาการรับซื้อกากถั่วเหลืองกับ พณ. และ กษ. - กำหนดอัตรานำเข้านอกโควตาร้อยละ 119 - อัตรานำเข้าร้อยละ 0 - อัตรานำเข้าร้อยละ 0 - อัตรานำเข้าร้อยละ 5.56 - อัตรานำเข้าร้อยละ 6 - ค่าธรรมเนียมพิเศษตันละ 2,519 บาท <p>ทั้งนี้ ให้นำเข้าได้ไม่จำกัดปริมาณและช่วงเวลานำเข้าทั้ง (1)-(4)</p>

5. การดำเนินการกำกับดูแลที่ผ่านมา

กำกับดูแลการนำเข้าวัตถุดิบอาหารสัตว์และการปฏิบัติตามเงื่อนไขที่กำหนด โดย 1) ดำเนินการให้มีการลงนามในสัญญาการรับซื้อกากถั่วเหลือง ปี 2554 ระหว่างกระทรวงพาณิชย์ และกระทรวงเกษตรและสหกรณ์ กับกลุ่มผู้มีสิทธินำเข้ากากถั่วเหลือง 2) กำหนดแนวทางการกำกับดูแลการนำเข้ากากถั่วเหลืองและการปฏิบัติตามเงื่อนไขที่กำหนดดังนี้ (1) ให้กลุ่มผู้นำเข้าและกลุ่มโรงงานสกัดฯ รายงานการรับซื้อและจำหน่ายเป็นประจำทุกเดือน (2) กำกับดูแลตรวจสอบปริมาณการรับซื้อและจำหน่ายให้สอดคล้องกัน (3) ตรวจสอบ สัตว์คัดเมล็ดและกากของโรงงานสกัด

6. สถานการณ์ ปี 2554

1) ในเดือนมิถุนายน ราคาตลาด กทม.เฉลี่ยเดือน มิ.ย.54 กากผลิตในประเทศและกากนำเข้า ราคาลดลงจากเดือนก่อนทุกเกรดคุณภาพ เนื่องจากภาวะการค้าชะลอตัว จากที่ผ่านมารองงานสกัดน้ำมัน- ถั่วเหลือง เร่งสกัดน้ำมันเพื่อให้ได้น้ำมันถั่วเหลืองเพียงพอบริโภคในประเทศ ทำให้ผลิตได้กากถั่วเหลืองใน ปริมาณมากขึ้นด้วย ขณะที่โรงงานอาหารสัตว์มีการส่งนำเข้ากากถั่วเหลืองจากต่างประเทศในคำสั่งซื้อระยะ ยาว ทำให้ปริมาณกากถั่วเหลืองในตลาด กทม.มีปริมาณมาก ส่งผลให้ราคาอ่อนตัวลง โดยผู้ประกอบการนำเข้า กากถั่วเหลืองในเดือน ม.ค.-พ.ค.54 จำนวน 833,896 ตัน ลดลงจากช่วงเดียวกันของปีก่อนที่มีปริมาณ นำเข้า 918,315 ตัน หรือร้อยละ 9

ราคาตลาดชิคาโกเฉลี่ยเดือน มิ.ย.54 สูงขึ้นจากต้นละ 388.25US\$ในเดือนก่อนเป็น 392.74US\$ เนื่องจากช่วงต้นเดือนสภาพอากาศในแหล่งปลูกถั่วเหลืองไม่ดี ทำให้การเพาะปลูกถั่วเหลืองฤดูใหม่ ล่าช้าออกไป และมีน้ำท่วมในสหรัฐฯ โรงสกัดน้ำมันหลายแห่งหยุดประกอบการ ทำให้ปริมาณกากถั่ว เหลืองในตลาดลดน้อยลง

บาท : กก.	มิ.ย.53	พ.ค.54	มิ.ย.54	%Δ
กากผลิตจาก เมล็ดในประเทศ	16.84	15.40	14.37	-7
กากจากเมล็ดนำเข้า	13.36	12.30	11.91	-3.17
กากนำเข้า โปรตีน 46-48%	13.31	11.97	11.50	-3.93
ตลาดชิคาโก	10.24	11.79	12.03	2.04
(เหรียญสหรัฐ/ตัน)	314.09	388.25	392.74	1.16
ราคานำเข้า CIF (มูลค่า/ปริมาณ)	11.91	13.83	14.80*	7.01

2) แนวโน้ม คาดว่าราคากากถั่วเหลืองในประเทศและตลาดโลกจะ ไน้มสูงขึ้น เนื่องจากความต้องการที่ เพิ่มขึ้นของอุตสาหกรรมเลี้ยงสัตว์ และปัญหาภัยแล้งทั่วโลกส่งผลให้วัตถุดิบคือเมล็ดถั่วเหลืองลดน้อยลง ประกอบกับความต้องการใช้จากจีนที่นำเข้ากากถั่วเหลืองเพิ่มขึ้น

สำนักส่งเสริมการค้าสินค้าเกษตร
กรมการค้าภายใน
กรกฎาคม 2554

ราคากากถั่วเหลือง

	มค.	กพ.	มีค.	เมย.	พค.	มิย.	กค.	สค.	กย.	ตค.	พย.	ธค.	เฉลี่ย
1. ราคาขายส่ง กากถั่วเหลืองผลิตในประเทศจากเมล็ดในประเทศ โปรตีน 44-48% ณ หน้าโรงงานสกัดน้ำมัน ตลาด กทม.													
2548	11.70	11.70	12.35	12.35	12.29	12.42	12.26	11.79	11.45	11.29	11.16	10.80	11.80
2549	10.84	10.46	10.80	11.33	10.98	10.80	10.89	10.76	10.57	10.50	10.75	10.75	10.79
2550	10.92	11.21	11.50	11.42	11.30	11.43	11.77	12.05	12.65	16.04	16.12	17.10	12.79
2551	17.57	17.54	17.45	17.75	18.27	19.08	20.18	19.54	18.59	17.06	14.97	13.00	17.58
2552	14.39	-	-	15.97	17.09	18.00	17.80	17.18	17.35	17.35	17.35	17.35	16.98
2553	17.49	17.55	17.55	17.55	17.55	16.84	15.10	15.05	15.05	15.15	15.35	15.40	16.30
2554	15.40	15.40	15.40	15.40	15.40	14.37							15.23
2. ราคาขายส่ง กากถั่วเหลืองผลิตในประเทศจากเมล็ดนำเข้า โปรตีน 42-45% ณ หน้าโรงงานสกัดน้ำมัน ตลาด กทม.													
2548	10.85	11.07	11.81	11.95	11.84	12.06	11.85	11.45	11.10	10.90	10.92	10.60	11.37
2549	10.64	10.26	10.53	10.93	10.48	10.25	10.32	10.02	10.01	10.20	10.30	10.40	10.36
2550	10.54	10.78	11.05	10.97	10.85	11.01	11.37	11.65	12.52	14.58	15.61	15.98	12.24
2551	16.90	16.94	16.77	16.74	16.97	18.42	19.83	19.15	18.11	16.60	14.51	12.50	16.95
2552	14.20	15.29	15.48	15.73	16.81	17.81	16.83	16.59	16.82	16.14	16.30	16.72	16.23
2553	15.90	15.08	14.69	14.53	14.27	13.36	12.93	13.79	13.82	14.08	14.43	13.44	14.19
2554	13.58	13.85	13.32	12.53	12.30	11.91							12.92
3. ราคาขายส่ง กากถั่วเหลืองนำเข้าจากต่างประเทศ โปรตีน 46-48% ณ โกดังผู้นำเข้า ตลาด กทม.													
2547	13.37	13.07	14.02	15.49	15.35	14.69	14.71	-	11.97	11.73	11.65	-	13.61
2548	-	10.98	11.37	11.53	11.53	12.44	12.24	12.10	11.90	11.76	-	10.95	11.68
2549	10.95	-	-	-	-	-	-	-	-	-	-	-	10.95
2550	-	10.94	11.10	11.04	10.95	11.08	11.46	11.80	12.50	14.31	15.29	15.68	12.38
2551	15.75	16.85	16.36	16.42	17.54	18.63	19.88	19.20	18.21	16.39	14.22	12.67	16.84
2552	-	-	-	-	-	-	-	16.75	16.89	16.08	15.90	15.90	16.30
2553	15.90	15.01	14.63	14.60	14.60	13.31	12.52	13.86	13.51	13.97	14.32	13.60	14.15
2554	13.80	14.08	13.62	12.63	11.97	11.50							12.93
4. ราคาขายส่ง กากถั่วเหลืองนำเข้าจากต่างประเทศ โปรตีน 42-45% ณ โกดังผู้นำเข้า ตลาด กทม.													
2548	10.45	10.45	-	-	11.38	11.72	11.48	11.11	10.85	10.70	10.65	10.45	10.92
2549	10.45	10.13	10.35	10.71	10.31	10.15	10.14	9.70	9.68	9.89	9.97	10.00	10.12
2550	10.14	10.35	10.55	10.51	10.45	10.56	10.89	11.16	11.85	13.64	14.60	14.90	11.63
2551	16.41	16.57	16.37	16.14	16.37	17.52	18.64	17.98	17.04	15.55	13.83	12.17	16.22
2552	13.23	13.75	13.82	14.65	16.48	17.89	16.46	16.05	16.14	15.44	15.35	15.35	15.38
2553	15.35	14.77	14.29	14.25	14.25	12.96	12.30	-	-	-	-	-	14.02
2554	-	-	-	-	-	-	-	-	-	-	-	-	-
5. ราคาซื้อขายล่วงหน้ากากถั่วเหลือง ตลาดชิคาโก													
2548	6.83	6.89	8.03	8.33	8.71	9.89	9.99	8.98	7.99	7.64	7.93	8.63	8.32
2549	8.03	7.84	7.52	7.26	7.35	7.53	7.14	6.64	6.66	7.25	7.85	7.39	7.37
2550	8.02	8.75	8.43	7.78	7.85	8.64	8.54	8.64	9.93	10.30	10.72	11.88	9.12
2551	12.52	12.98	11.94	11.90	11.90	14.56	15.27	13.19	12.52	10.04	10.31	10.25	12.28
2552	11.88	11.40	11.29	12.40	14.20	15.14	13.21	13.47	11.61	11.02	11.29	11.51	12.37
2553	10.83	10.11	9.54	9.97	9.95	10.24	10.87	10.99	10.34	10.65	11.28	11.67	10.54
2554	12.68	11.45	12.01	11.72	11.79	12.03							11.95
6. ราคาซื้อขายล่วงหน้ากากถั่วเหลือง ตลาดชิคาโก (เหรียญสหรัฐ/ตัน)													
2548	175.58	178.54	207.64	210.27	218.26	241.19	238.80	217.60	194.03	186.63	192.34	209.41	205.86
2549	201.96	198.43	192.43	190.59	193.24	195.94	187.27	175.91	177.59	193.76	214.22	205.88	193.94
2550	222.30	244.10	239.53	222.05	225.84	249.01	252.51	251.82	288.77	300.42	315.24	351.22	263.57
2551	375.80	396.71	377.87	375.31	369.37	436.91	454.12	388.39	363.77	290.50	292.75	291.25	367.73
2552	338.49	321.87	314.50	348.52	407.96	441.71	386.23	394.44	341.90	328.45	337.67	344.84	358.88
2553	326.27	303.60	291.71	307.39	305.73	314.09	334.72	339.33	334.05	353.74	376.18	385.71	331.04
2554	412.60	410.79	393.92	387.87	388.25	392.74							397.70

ที่มา : 1-4 กรมการค้าภายใน 5-6 Chicago Board of Trade *ราคาซื้อ 1 เดือน ตค.-ธค.50 จากะซุนเฮง /ราคาซื้อ 3 เดือน 1-2มค.52 = 12.55 บาท หลังจากนั้นไม่มีสินค้า
ราคาซื้อ 4 เดือน 2-4 ส.ค.53 = 12.25 บาท หลังจากนั้นไม่มีสินค้า

ปริมาณการนำเข้ากากถั่วเหลือง

หน่วย : ตัน

มค.	กพ.	มีค.	เมย.	พค.	มิย.	กค.	สค.	กย.	ตค.	พย.	ธค.	รวม	
2548	95,830	89,387	194,420	117,842	135,811	250,664	181,816	158,528	210,939	116,632	155,118	174,430	1,881,417
2549	79,337	161,812	123,787	142,714	172,415	232,506	184,873	281,956	224,953	289,976	113,444	166,428	2,174,201
2550	185,316	175,572	185,985	151,535	155,278	272,222	196,013	156,859	213,187	152,380	157,901	102,264	2,104,512
2551	191,598	138,907	177,871	164,279	137,739	228,475	108,363	159,630	162,429	306,695	223,402	193,832	2,193,220
2552	56,340	187,615	84,181	205,265	154,530	140,552	298,663	145,131	275,287	199,954	200,235	128,879	2,076,634
2553	213,825	213,513	149,932	202,585	138,459	278,487	318,845	191,223	216,001	292,708	97,417	302,572	2,615,567
2554	146,684	252,806	145,642	178,767	109,997								833,896

ที่มา : กรมศุลกากร : ปี 2548-2549 พิกัด 2304000008 : ปี 2550-54 พิกัด 2304000000

ปลาป่น

1. ผลผลิตและการใช้ (ล้านตัน)	ปี 2550	ปี 2551	ปี 2552	ปี 2553	ปี 2554	ปี 2555
1.1 ผลผลิตโลก	5.070	5.240	5.100	4.310	(ม.ย.54) 4.970	(ประมาณการ) 5.080
1.2 ผลผลิตในประเทศ	0.523	0.426	0.443	0.505	0.480	0.485
1.3 ความต้องการใช้	0.442	0.414	0.431	0.493	0.468	0.473
1.4 นำเข้า	0.013	0.013	0.017	0.013	(ม.ก-พ.ค.54) 0.005	(ประมาณการ) 0.015
1.5 ส่งออก	0.094	0.025	0.027	0.111	0.050	0.126
					ปี 2554	
2. ราคา (บาท/กก.)	ปี 2550	ปี 2551	ปี 2552	ปี 2553	พ.ค.54	มิ.ย.54
2.1 ปลาป่นเปิด - ดี (สด)	5.14	6.30	6.62	7.13	7.28	7.54
- รอง (ไม่สด)	4.11	5.49	5.73	5.69	5.95	5.87
2.2 ปลาป่น กทม.						
เกรดสูง	26.52	31.30	32.12	31.09	32.50	31.82
โปรตีน 60%ขึ้นไป กลิ่นเบอร์ 1	25.80	30.74	31.72	31.72	32.10	31.42
โปรตีน 60% ลงมา กลิ่นเบอร์ 1	25.80	30.74	31.02	30.69	31.40	30.72
กลิ่นเบอร์ 2	21.45	28.87	30.72	29.69	31.10	30.42
กลิ่นเบอร์ 3	19.81	28.28	30.07	27.89	27.10	26.42
2.3 ปลาป่นต่างประเทศโปรตีน60%						
- บาท/กก.	30.88	28.58	32.63	43.87	35.46	35.73
- เหรียญสหรัฐ/ตัน	962.57	942.16	1,076.58	1,526.26	1,265	1,262.73

3. สภาพปัญหา/สาเหตุ

ปลาป่นแม้จะผลิตได้เพียงพอกับความต้องการใช้ แต่ได้ปลาป่นโปรตีนสูงเพียง 25% จึงต้องมีการนำเข้าบางส่วนเพื่อใช้ในอุตสาหกรรมการเลี้ยงสัตว์ และเพาะเลี้ยงสัตว์น้ำ

แหล่งวัตถุดิบ โรงงานปลากระป๋อง 35% ปลาป่นเรือประมง 18% ปลาหลังเขียวและอื่น ๆ 15% โรงงานซูริมิ 20% โรงงานแปรรูปสัตว์น้ำและครัวเรือน 10% ประมงนอกน่านน้ำ 2%

4. มาตรการแก้ไขปัญหา

4.1 นโยบายและมาตรการนำเข้าปลาป่น ปี 2554

มติคณะรัฐมนตรี (16 พย.53) เห็นชอบตามมติคณะกรรมการนโยบายอาหาร (11 พย.53) ให้กำหนดนโยบายและมาตรการนำเข้าปลาป่น ปี 2554 ดังนี้

ข้อผูกพัน ปี 54/กฎหมาย	มาตรการที่กำหนด ปี 54
(1) AFTA - ภาษี 0%	- กำหนดอากรนำเข้าตามที่ผูกพัน ปี 54 - ปลายทางโปรตีน 60% ขึ้นไปให้นำเข้าได้ ไม่จำกัดปริมาณและช่วงเวลานำเข้า - ปลายทางโปรตีนต่ำกว่า 60% เป็นสินค้า ควบคุมต้องขออนุญาตนำเข้า
(2) FTA ไทย-นิวซีแลนด์ - ภาษี 0%	
ไทย-ออสเตรเลีย - ภาษี 0%	
อาเซียน-จีน - ภาษี 0%	
อาเซียน-เกาหลี - ภาษี 10%	
ไทย-ญี่ปุ่น	
● ช่วง ม.ค.-มี.ค.54 - ภาษี 3.33%	
● ช่วง เม.ย.-ธ.ค.54 - ภาษี 1.67%	
(3) การนำเข้าทั่วไป	
● โปรตีน 60% ขึ้นไป - ภาษี 15%	
● โปรตีนต่ำกว่า 60% - ภาษี 6%	

4.3 มาตรการดูแลช่วยเหลือ

การพัฒนาอุตสาหกรรมประมงและปลาแป้น

โดยกรมการค้าต่างประเทศ : กรมมีมติ (8 พ.ค.50) เห็นชอบการขอจัดตั้งกองทุนเพื่อการปรับตัวของภาคการผลิตและบริการที่ได้รับผลกระทบจากการเปิดเสรีทางการค้า โดยคณะกรรมการบริหารเงินช่วยเหลือเพื่อการปรับตัวของภาคการผลิตและบริการที่ได้รับผลกระทบจากการเปิดเสรีทางการค้า มีปลัดกระทรวงพาณิชย์ เป็นประธาน และกรมการค้าต่างประเทศเป็นฝ่ายเลขานุการฯ และแต่งตั้งคณะกรรมการกลั่นกรองโครงการเงินช่วยเหลือเพื่อการปรับตัวของภาคการผลิตและบริการที่ได้รับผลกระทบจากการเปิดเสรีทางการค้า

ผลดำเนินการ

คณะกรรมการฯ มีมติเห็นชอบโครงการจัดทำระบบประกันคุณภาพ HACCP (Hazard Analysis and Critical Point) โรงงานผลิตปลาแป้น เพื่อความปลอดภัยของอาหารสัตว์และเพิ่มขีดความสามารถการแข่งขันและส่งออก โดยต่อยอดโรงงานฯ ที่ได้ GMPs (Good Manufacturing Practices) จำนวน 37 โรง เพื่อให้ได้รับการรับรองระบบคุณภาพตามมาตรฐาน HACCP จากกรมปศุสัตว์หรือหน่วยงานเอกชน ไม่น่ากว่า 80% ของโรงงานปลาแป้นที่เข้าร่วมโครงการ วงเงินงบประมาณ 5,500,000 บาท ระยะเวลาดำเนินการ 1 ปี นับจากที่ทำสัญญาจัดซื้อจัดจ้าง

4.4 การกำกับดูแล

กระทรวงพาณิชย์ ได้แต่งตั้งคณะกรรมการไตรภาคีด้านการตลาดสินค้าปลาแป้นและปลาแป้น (13 ธ.ค.42) เพื่อพิจารณากำหนดแนวทางในการส่งเสริมและพัฒนาด้านการตลาด รวมทั้งรักษาเสถียรภาพราคาสินค้าปลาแป้นและปลาแป้นให้เป็นไปอย่างมีประสิทธิภาพ โดยมี อธิบดีกรมการค้าภายใน เป็นประธาน และมีผู้แทนจากหน่วยงานราชการและเอกชนที่เกี่ยวข้อง (กรมประมง กรมเจรจาการค้าระหว่างประเทศ กรมส่งเสริมการค้าระหว่างประเทศ กรมการค้าต่างประเทศ สมาคมการประมงแห่งประเทศไทย สมาคมผู้ผลิตปลาแป้นไทย สมาคมผู้ผลิตอาหารสัตว์ไทย) ร่วมเป็นกรรมการ (จัดประชุมแก้ไขปัญหาราคาปลาแป้นและปลาแป้นล่าสุด เมื่อ 9 ก.ค.50)

5. สถานการณ์ ปี 2554

1) ในเดือนมิถุนายน ราคาปลาเปิดสูงขึ้นจากเดือนก่อน เนื่องจากเป็นช่วงมรสุมทำให้จับปลาได้น้อย ส่วนราคาปลาปนลดลงจากเดือนก่อน ตามความต้องการใช้ของโรงงานอาหารสัตว์ที่ชะลอตัว โดยในเดือน ม.ค.-พ.ค.54 มีการส่งออกทั้งสิ้น 50,484 ตัน ต่ำลงจากปีก่อนช่วงเดียวกันที่ส่งออก 56,188 ตัน หรือต่ำลงร้อยละ 10.15

ราคาตลาดต่างประเทศเฉลี่ยเดือน มิ.ย. 2554 ลดลงจากตันละ 1,265US\$ เหลือตันละ 1,263US\$ เนื่องจากภาวะการค้าค่อนข้างชะลอตัว และที่ผ่านมาราคาอยู่ในเกณฑ์สูง ทำให้ผู้ซื้อรอดูภาวะการซื้อขายที่คาดว่าจะลดลงอีก

บาท : กก.	เม.ย.-53	พ.ค.-54	มิ.ย.-54	% Δ
ปลาเปิด (สด)	8.17	7.28	7.54	3.57
ปลาปน เกรดกึ่ง	36.86	32.50	31.82	-2.09
ปลาปนโปรตีน60%↑เบอร์ 1	36.46	32.10	31.42	-2.12
โปรตีน60%↓เบอร์ 1	35.76	31.40	30.72	-2.17
เบอร์ 2	35.46	31.10	30.42	-2.19
เบอร์ 3	34.46	27.10	26.42	-2.51
ตลาดแปรู	55.18	35.46	35.73	0.76

2) แนวโน้ม คาดว่าในระยะยาวราคาทั้งตลาดในประเทศและต่างประเทศจะโน้มสูงขึ้น จากปริมาณวัตถุดิบที่น้อยลงจากสภาพอากาศที่แปรปรวน ในขณะที่ความต้องการอาหารสัตว์ที่มีมากขึ้น

สำนักส่งเสริมการค้าสินค้าเกษตร
กรมการค้าภายใน
กรกฎาคม 2554

ราคาปลาเบ็ด และปลาป่น

	มค.	กพ.	มีค.	เมย.	พค.	มิย.	กค.	สค.	กย.	ตค.	พย.	ธค.	เฉลี่ย
1. ราคาปลาเบ็ด (ดี/สด)													
2548	4.75	4.73	4.76	5.11	4.90	4.74	4.72	4.76	4.91	4.84	4.72	4.80	4.81
2549	4.81	4.91	5.13	5.16	5.38	5.77	5.79	6.11	6.04	5.50	5.22	5.24	5.42
2550	5.23	5.15	5.20	5.20	5.19	5.00	4.86	4.97	5.11	5.20	5.20	5.31	5.14
2551	5.41	5.45	5.78	5.98	6.00	6.13	6.59	7.59	7.99	7.10	5.83	5.74	6.30
2552	6.01	5.95	5.44	5.69	6.01	6.72	7.04	7.30	7.33	7.55	7.22	7.12	6.62
2553	7.29	7.70	7.99	8.21	7.43	6.55	7.08	7.38	7.27	6.52	6.04	6.14	7.13
2554	6.08	6.45	8.01	7.65	7.28	7.54							7.17
2. ราคาปลาเบ็ด (รอง/ไม่สด)													
2548	4.12	4.11	4.13	4.48	3.97	4.13	4.12	4.17	4.24	4.15	4.04	4.10	4.15
2549	4.12	4.16	4.27	4.29	4.22	4.82	5.07	5.36	5.26	4.79	4.50	4.42	4.61
2550	4.36	4.08	4.26	4.28	4.24	4.06	3.83	3.87	3.94	4.08	4.11	4.22	4.11
2551	4.39	4.53	4.91	5.12	5.18	5.48	6.12	6.84	7.09	6.57	4.97	4.73	5.49
2552	5.11	4.96	4.62	4.79	5.53	6.01	6.35	6.52	6.48	6.47	6.01	5.93	5.73
2553	6.12	6.36	6.46	6.79	6.22	5.32	5.55	5.77	5.65	5.19	4.41	4.44	5.69
2554	4.55	4.77	6.13	6.22	5.95	5.87							5.58
3. ราคาขายส่ง ปลาป่นโปรตีน 60% ขึ้นไป กลิ่นเบอร์ 1 ตลาด กทม.													
2548	22.90	21.20	21.89	23.63	22.25	21.42	22.38	22.24	23.52	22.95	23.07	24.37	22.65
2549	24.68	26.13	28.78	28.96	31.61	30.48	32.18	32.84	29.36	26.77	24.20	23.53	28.29
2550	23.21	25.01	24.75	25.78	27.03	24.57	25.64	25.87	26.51	26.50	26.62	28.14	25.80
2551	28.62	29.61	31.03	31.20	30.40	31.32	33.91	35.95	34.54	31.02	25.17	26.08	30.74
2552	29.69	26.98	25.80	29.47	33.66	34.20	34.86	36.09	34.65	33.45	29.94	31.90	31.72
2553	33.46	34.30	34.81	36.46	32.36	28.34	28.93	30.83	29.88	27.92	25.35	25.66	30.69
2554	25.10	28.89	37.93	31.69	32.10	31.42							31.19
4. ราคาขายส่ง ปลาป่นโปรตีน 60% ลงมา กลิ่นเบอร์ 1 ตลาด กทม.													
2548	22.50	20.80	21.49	23.23	21.85	21.02	21.98	21.84	23.12	22.55	22.67	23.97	22.25
2549	24.18	25.43	28.08	28.26	30.91	29.78	31.48	32.14	28.66	26.07	23.50	22.83	27.61
2550	22.51	24.31	24.05	25.08	26.33	23.87	24.94	25.17	25.81	25.80	25.92	27.44	25.10
2551	27.92	28.91	30.33	30.50	29.70	30.62	33.21	35.25	33.84	30.32	24.47	25.38	30.04
2552	28.99	26.28	25.10	28.77	32.96	33.50	34.16	35.39	33.95	32.75	29.24	31.20	31.02
2553	32.76	33.60	34.11	35.76	31.66	27.64	28.23	30.13	29.18	27.22	24.65	24.96	29.99
2554	24.40	28.19	37.23	30.99	31.40	30.72							30.49
5. ราคาขายส่ง ปลาป่นโปรตีน 60% ลงมา กลิ่นเบอร์ 2 ตลาด กทม.													
2548	21.40	19.70	20.38	22.33	20.95	20.12	20.89	20.21	20.42	19.85	19.97	21.27	20.62
2549	21.48	22.56	25.28	26.08	29.81	28.78	30.44	30.39	26.66	24.34	21.80	21.13	25.73
2550	20.81	22.61	21.32	22.61	21.95	20.01	18.93	18.53	20.30	22.60	23.12	24.64	21.45
2551	25.12	26.11	28.37	28.70	28.43	29.82	32.65	34.75	33.34	29.95	24.17	25.08	28.87
2552	28.69	25.98	24.80	28.47	32.66	33.20	33.86	35.09	33.65	32.45	28.94	30.90	30.72
2553	32.46	33.30	33.81	35.46	31.36	27.34	27.93	29.83	28.88	26.92	24.35	24.66	29.69
2554	24.10	27.89	36.93	30.69	31.10	30.42							30.19
6. ราคาขายส่ง ปลาป่นโปรตีน 60% ลงมา กลิ่นเบอร์ 3 ตลาด กทม.													
2548	20.70	19.00	19.68	21.63	20.36	19.72	20.38	19.61	19.82	19.25	18.89	19.67	19.89
2549	20.00	21.05	23.48	24.10	27.81	26.78	28.53	28.24	24.46	21.87	19.30	18.63	23.69
2550	18.31	20.11	19.18	20.61	19.95	18.01	17.38	17.53	19.30	21.60	22.12	23.64	19.81
2551	24.12	25.11	27.77	28.20	27.93	29.32	32.15	34.25	32.84	29.45	23.67	24.58	28.28
2552	28.19	25.48	24.30	27.97	32.16	32.70	33.36	34.59	32.85	31.45	27.94	29.90	30.07
2553	31.46	32.30	32.81	34.46	30.36	26.34	26.93	28.41	26.24	23.39	20.85	21.16	27.89
2554	20.60	24.86	34.43	28.10	27.10	26.42							26.92
7. ราคาปลาป่นโปรตีน 60% F.O.B. ตลาดต่างประเทศ													
2548	22.25	23.56	24.00	25.35	25.42	26.53	28.01	27.63	28.08	29.09	29.75	31.34	26.75
2549	26.81	28.64	30.54	32.06	40.32	45.14	43.55	36.86	34.31	37.25	36.43	34.17	35.51
2550	34.84	36.27	36.21	36.34	35.40	32.24	27.06	26.33	26.82	26.06	26.30	26.70	30.88
2551	26.74	27.49	27.84	27.47	28.91	31.79	32.74	30.45	29.94	27.34	26.33	25.91	28.58
2552	23.76	29.12	27.34	30.25	25.04	28.05	32.76	34.15	37.05	39.75	41.89	42.38	32.63
2553	40.80	49.31	49.75	55.18	46.90	47.09	42.29	41.37	41.16	39.61	36.38	36.54	43.87
2554	42.09	48.79	42.82	37.41	35.46	35.73							40.38
8. ราคาปลาป่นโปรตีน 65% F.O.B. ตลาดต่างประเทศ (เหรียญสหรัฐ/ตัน)													
2548	620.50	661.58	671.96	693.24	689.74	700.91	725.00	725.00	739.29	768.50	781.82	824.50	716.84
2549	731.25	785.63	846.82	911.88	1,146.18	1,271.84	1,238.16	1,058.18	990.50	1,077.86	1,077.00	1,029.74	1,013.75
2550	1,045.48	1,096.00	1,115.00	1,125.00	1,104.00	1,006.39	866.25	831.36	845.00	823.41	837.95	855.00	962.57
2551	869.55	909.63	954.90	990.56	1,020.00	1,033.57	1,055.00	1,019.00	942.50	857.17	820.00	834.09	942.16
2552	839.29	890.00	899.55	920.71	944.47	967.05	1,038.04	1,083.10	1,181.82	1,283.57	1,357.86	1,513.50	1,076.58
2553	1,598.75	1,605.00	1,649.09	1,843.82	1,774.41	1,564.09	1,410.50	1,383.95	1,439.55	1,425.00	1,312.73	1,308.25	1,526.26
2554	1,482.50	1,712.11	1,520.22	1,342.06	1,265.00	1,262.73							1,430.77

ที่มา : 1,2 สมาคมผู้ผลิตปลาป่นไทย 3, 4,5,6 กรมการค้าภายใน 7,8 ช่วง ม.ค.46-48 ข้าราชการ/49เป็นต้นไป www.hammersmithltd.blogspot.com

ปริมาณนำเข้าและส่งออกปลาป่น

หน่วย : ตัน

	มค.	กพ.	มีค.	เมย.	พค.	มิย.	กค.	สค.	กย.	ตค.	พย.	ธค.	รวม
ปริมาณนำเข้า													
2548	1,010	1,316	368	549	550	261	278	40	236	31	220	733	5,591
2549	909	584	629	557	502	743	212	382	300	558	286	126	5,789
2550	609	779	1,105	804	1,840	1,584	919	1,430	1,044	1,553	844	811	13,322
2551	1,281	80	1,124	999	1,724	1,203	1,055	875	1,262	1,055	975	1,335	12,968
2552	1,178	1,383	972	1,712	1,354	1,549	734	1,770	1,624	2,056	1,054	1,370	16,755
2553	972	1,027	1,112	1,365	1,508	1,237	1,445	1,173	1,078	891	472	846	13,125
2554	810	637	1,109	1,386	695								4,637
ปริมาณส่งออก													
2548	474	1,527	1,973	1,056	2,300	2,414	2,056	3,095	3,164	2,153	4,201	3,560	27,973
2549	4,739	5,238	5,630	5,359	6,770	12,665	12,050	7,944	4,050	3,968	2,291	4,769	75,473
2550	4,779	7,181	14,972	14,375	21,797	9,520	5,346	5,456	2,764	3,155	1,957	2,572	93,872
2551	2,392	4,176	3,398	1,817	1,923	1,244	1,612	2,191	1,811	641	793	2,566	24,564
2552	985	1,291	1,998	1,753	2,619	4,629	1,771	772	1,200	2,007	4,479	3,363	26,866
2553	4,612	6,712	14,021	12,303	18,540	13,069	12,002	7,512	5,886	3,590	5,737	6,820	110,806
2554	7,325	12,700	15,138	7,022	8,299								50,484

ที่มา : กรมศุลกากร : ปี 2543-2447 พิกัด 2301200106 : ปี 2548-2449 พิกัด 2301200106 , 2301200400 และ 2301200401
: ปี 2550-54 พิกัด 23012000001 , 23012000002 , 23012000003 , 23012000004 และ 23012000090

อัตราแลกเปลี่ยนเงินดอลลาร์สหรัฐ

ปี 2542 - 2554

บาท/US\$

ปี	ม.ค.	ก.พ.	มี.ค.	เม.ย.	พ.ค.	มิ.ย.	ก.ค.	ส.ค.	ก.ย.	ต.ค.	พ.ย.	ธ.ค.	เฉลี่ย
ปี 2542	36.73	37.19	37.61	37.72	37.15	37.03	37.20	38.08	39.92	39.57	38.84	38.40	37.95
ปี 2543	37.49	37.82	37.99	38.09	39.03	39.17	40.27	41.04	41.99	43.31	43.84	43.17	40.27
ปี 2544	43.24	42.74	44.00	45.56	45.59	45.36	45.73	45.03	44.41	44.82	44.52	44.03	44.59
ปี 2545	44.13	43.93	43.49	43.52	42.91	42.26	41.33	42.27	42.91	43.74	43.42	43.39	43.11
ปี 2546	42.88	42.97	42.87	42.97	42.29	41.75	41.89	41.77	40.60	39.83	40.00	39.81	41.64
ปี 2547	39.19	39.20	39.53	39.54	40.66	40.90	41.03	41.59	41.57	41.41	40.44	38.86	40.33
ปี 2548	38.86	38.59	38.70	39.62	39.93	40.98	41.85	41.29	41.15	40.96	41.21	41.18	40.36
ปี 2549	39.72	39.50	39.08	38.09	38.11	38.45	38.10	37.73	37.53	37.44	36.65	35.94	38.03
ปี 2550	36.10	35.85	35.18	35.00	34.74	34.71	33.83	34.31	34.38	34.29	34.00	33.83	34.69
ปี 2551	33.31	32.74	31.58	31.71	32.23	33.32	33.62	33.97	34.41	34.55	35.22	35.16	33.49
ปี 2552	35.09	35.46	35.92	35.60	34.72	34.28	34.18	34.16	33.97	33.55	33.42	33.37	34.48
ปี 2553	33.17	33.29	32.69	32.43	32.53	32.61	32.47	32.34	30.98	30.11	30.01	30.26	31.91
ปี 2554	30.72	30.86	30.51	30.20	30.38	30.64							30.55

หมายเหตุ เป็นค่าเฉลี่ยของอัตราขายเงินดอลลาร์สหรัฐรายวัน

ที่มา : ธนาคารแห่งประเทศไทย