



เดือนกุมภาพันธ์ และแนวโน้มเดือนมีนาคม 2547



สำนักส่งเสริมการค้าสินค้าเกษตร

19 กุมภาพันธ์ 2547

## สารบัญ

	หน้า
สถานการณ์สินค้าเกษตร	
ภาพรวม	1
สถานการณ์รายกลุ่มสินค้า	2
การช่วยเหลือด้านการตลาดสินค้าเกษตรของ คชก.	8
ราคารับจำนำ	12
ข้อมูลรายสินค้า	
กลุ่มสินค้าผลิตเพื่อส่งออก	
1. ข้าว	14
2. มันสำปะหลัง	26
3. ยางพารา	31
4. กาแฟ	33
5. ใก่เนื้อ	36
6. กุ้ง	39
7. ลำไย	41
8. สับปะรด	45
กลุ่มสินค้าผลิตเพื่อบริโภคภายในประเทศ	
9. ข้าวโพดเลี้ยงสัตว์	47
10. ปาล์มน้ำมัน	50
11. มะพร้าว	59
12. สุกกร	65
13. ไข่ไก่	68
14. เกล็ดทะเล	71

	หน้า
กลุ่มสินค้าที่ต้องนำเข้า	
15. ถั่วเหลือง	73
16. กากถั่วเหลือง	76
17. ปลาป่น	79
อัตราแลกเปลี่ยนเงินดอลลาร์สหรัฐ	82

## สรุปสถานการณ์สินค้าเกษตรเดือนกุมภาพันธ์ และแนวโน้มเดือนมีนาคม 2547

### 1. ภาพรวม

#### 1.1 การผลิต

ในช่วงเดือนมกราคม 2547 อยู่ในช่วงการเก็บเกี่ยวพืชผลฤดูการผลิต ปี 2546/47 ที่สำคัญหลายชนิดได้แก่ ข้าวนาปี มันสำปะหลัง กาแฟ และหอมแดง ภาวะการซื้อขายยังคงล่องตัว เนื่องจากรัฐบาลได้มีมาตรการรับจำนำผลผลิตรองรับไว้แล้วทั้งข้าวเปลือก มันสำปะหลัง และกาแฟ ส่วนพืชน้ำมันเป็นช่วงต้นฤดู ผลผลิตปาล์มน้ำมันและมะพร้าวยังออกสู่ตลาดน้อย ต่อเนื่องจากช่วงปลายปี 2546 แต่ความต้องการของโรงงานยังมีสูง สินค้าในกลุ่มปศุสัตว์ ผลผลิตไก่เนื้อและไข่ไก่ได้รับความเสียหายจากโรคระบาดในไก่และสัตว์ปีก ส่งผลให้ปริมาณผลผลิตออกสู่ตลาดลดลง สินค้ากลุ่มวัตถุดิบอาหารสัตว์ เข้าสู่ช่วงปลายฤดูการเก็บเกี่ยว ทั้งข้าวโพดเลี้ยงสัตว์ และถั่วเหลืองฤดูฝน กลุ่มผักและผลไม้ ผลผลิตหอมแดง (ศรีสะเกษ) ออกสู่ตลาดมากขึ้น ในขณะที่หอมแดงภาคเหนือเริ่มออกสู่ตลาดบ้างแล้ว ภาวะการค้ายังอยู่ในเกณฑ์ดี

สำหรับสถานการณ์ในเดือนกุมภาพันธ์ 2547 ในภาพรวมยังอยู่ในเกณฑ์ดี ผลผลิตข้าวนาปีออกสู่ตลาดลดลง แต่มันสำปะหลังเริ่มมีการเก็บเกี่ยวมากขึ้นเพื่อจำหน่ายตามโครงการฯ สินค้ากลุ่มปศุสัตว์ ไก่เนื้อและไข่ไก่ได้รับผลกระทบหลังจากที่ปรากฏชัดเจนว่าเกิดการระบาดของโรคไข้หวัดนกและส่งผลกระทบต่อภาวะการผลิต ทำให้ผู้บริโภคและผู้นำเข้าจากต่างประเทศขาดความเชื่อมั่นในความปลอดภัย

ภาวะการผลิตสินค้าเกษตรของโลก จากการคาดการณ์ของกระทรวงเกษตรของสหรัฐฯ ในเดือนกุมภาพันธ์ 2547 คาดว่าสินค้าเกษตรสำคัญที่มีผลผลิตลดลงจากปีก่อน ได้แก่ ข้าวสาลี ผลผลิตลดลงร้อยละ 2.58 ส่วนสินค้าเกษตรอื่นส่วนใหญ่ผลผลิตเพิ่มขึ้นเมื่อเปรียบเทียบกับปีที่ผ่านมา โดยข้าว (ข้าวสาร) ผลผลิตเพิ่มขึ้นร้อยละ 2.52 ธัญพืช ผลผลิตเพิ่มขึ้นร้อยละ 1.45 สำหรับพืชน้ำมัน (ถั่วเหลือง ถั่วลิสง เมล็ดทานตะวัน เมล็ดฝ้าย เมล็ดเรป เมล็ดในปาล์ม เนื้อมะพร้าวแห้ง) ผลผลิตเพิ่มขึ้นร้อยละ 5.12 ขณะที่น้ำมันปาล์ม ผลผลิตเพิ่มขึ้นร้อยละ 3.63

#### 1.2 การค้า

ภาวะตลาดการค้าสินค้าเกษตรในเดือนมกราคม 2547 โดยรวมยังอยู่ในเกณฑ์ดี สืบเนื่องจากรัฐบาลได้เตรียมมาตรการในรักษาเสถียรภาพราคาสินค้าเกษตรรองรับไว้แล้วก่อนผลผลิตออกสู่ตลาด ประกอบกับภาวะการค้าส่วนใหญ่ยังมีการซื้อขายคล่องตัว และความต้องการของตลาดในสินค้าสำคัญยังมีอย่างต่อเนื่อง ส่งผลให้ภาวะการซื้อขายและระดับราคาที่เกษตรกรขายได้ยังอยู่ในเกณฑ์ดี ยกเว้นสินค้ากลุ่มปศุสัตว์ที่มีความอ่อนไหวของราคาค่อนข้างมาก โดยเฉพาะไก่เนื้อและไข่ไก่ที่ราคาอ่อนตัวลงอย่างต่อเนื่องตั้งแต่ช่วงปลายเดือน เนื่องจากการเกิดโรคระบาดในไก่ ส่วนสุกรและกุ้งราคาปรับตัวสูงขึ้นตามความต้องการบริโภคทดแทนเนื้อไก่ที่เพิ่มขึ้น อย่างไรก็ตามจากมาตรการปราบปรามและป้องกันโรคไข้หวัดนก รวมทั้งการรณรงค์ให้ผู้บริโภคและผู้นำเข้า

เกิดความเชื่อมั่นในความปลอดภัยและหันกลับมาบริโภค/นำเข้าเนื้อไก่และไข่ไก่เช่นเดิม จะช่วยให้สถานการณ์ปรับตัวดีขึ้นในระยะต่อไป

## 2. สถานการณ์รายกลุ่มสินค้า

**2.1 กลุ่มสินค้าที่ผลิตเพื่อส่งออก** ภาวะการค้าและการเคลื่อนไหวของสินค้าเกษตรสำคัญในกลุ่มดังกล่าวโดยรวมยังอยู่ในเกณฑ์ดี เนื่องจากรัฐบาลได้ออกมาตรการรองรับก่อนที่ผลผลิตฤดูใหม่จะออกสู่ตลาด รวมทั้งในปีที่ผ่านมามีมาตรการกำกับดูแลการซื้อขายและระบายสต็อกค่อนข้างดี ส่งผลต่อการซื้อขายและผลักดันให้ราคาสินค้าเกษตรปรับตัวในทิศทางที่ดีขึ้น ขณะที่ภาวะการค้ายังคงล่องตัว สถานการณ์สินค้าเกษตรที่สำคัญ ได้แก่

- ข้าว เกษตรกรเก็บเกี่ยวผลผลิตออกสู่ตลาดแล้วประมาณร้อยละ 90 ของผลผลิตข้าวนาปี ซึ่งมีปริมาณ 20.909 ล้านตัน ส่วนใหญ่ได้นำข้าวไปจำหน่ายกับโครงการของรัฐบาล ในขณะที่มีความต้องการของตลาดยังมีอย่างต่อเนื่อง ทำให้ราคาข้าวเปลือกยังเคลื่อนไหวอยู่ในเกณฑ์ดี ในทุกระดับตลาดต่อเนื่องจากช่วงต้นฤดู โดยราคาเฉลี่ยเดือนมกราคม 2547 ข้าวเปลือกหอมมะลิ ราคาตันละ 8,900 - 9,500 บาท ข้าวเปลือกเหนียว ตันละ 6,600 - 6,900 บาท และข้าวเปลือกเจ้านาปี ชนิด 5% (พันธุ์ไม่ไวแสง) ราคาตันละ 4,800 - 5,050 บาท ผลการรับจำหน่ายข้าวเปลือกนาปี (1 พ.ย.46 - 16 ก.พ.47) มีปริมาณทั้งสิ้น 2,135,330 ตัน (อคส. จำนวน 759,028 ตัน อ.ต.ก. 1,138,760 ตัน และ ธ.ก.ส. 237,542 ตัน) มีโรงสีเข้าร่วมโครงการและเปิดรับจำหน่าย จำนวน 425 โรง ใน 61 จังหวัด

สำหรับความเคลื่อนไหวของราคาข้าวเปลือกนาปีในช่วงต้นเดือนกุมภาพันธ์ ราคาอ่อนตัวลงจากช่วงปลายเดือนมกราคมเป็นผลจากโรงสีส่วนใหญ่มีสต็อกเพียงพอ กับความต้องการแล้ว โดยราคาปัจจุบัน (17 ก.พ. 47) ข้าวเปลือกหอมมะลิ ราคาตันละ 8,800 - 9,400 บาท ข้าวเปลือกเหนียว ตันละ 6,400 - 6,600 บาท และข้าวเปลือกเจ้านาปี ชนิด 5% (พันธุ์ไม่ไวแสง) ราคาตันละ 4,800 - 5,000 บาท และมีแนวโน้มจะอ่อนตัวลงในระยะต่อไปเนื่องจากความต้องการข้าวของโรงสีจะเริ่มลดลง ประกอบกับผลผลิตข้าวนาปีเริ่มจะออกสู่ตลาดในเดือนมีนาคม 2547

ส่วนข้าวนาปรัง ปี 2547 กระทรวงเกษตรฯ คาดว่าจะมีผลผลิตประมาณ 5.932 ล้านตัน น้อยกว่าปีก่อน ร้อยละ 0.27 ซึ่งรัฐบาลได้มีการประกาศราคาแทรกแซงข้าวนาปรังฤดูการผลิต ปี 2547 ไว้เป็นการล่วงหน้าเพื่อให้เกษตรกรใช้เป็นข้อมูลประกอบการตัดสินใจเพาะปลูก เมื่อวันที่ 24 ธันวาคม 2546 โดยกำหนดราคาข้าวเปลือกนาปรังชนิด 100% ตันละ 5,100 บาท ชนิด 5% ตันละ 5,000 บาท ชนิด 10% ตันละ 4,900 บาท ชนิด 15% ตันละ 4,800 บาท และ ชนิด 25% ตันละ 4,600 บาท

ภาวะราคาข้าวสารในเดือนมกราคมโดยรวมปรับตัวสูงขึ้น เนื่องจากผู้ส่งออกมีความต้องการข้าวสารเพื่อส่งมอบตลาดต่างประเทศ สำหรับราคาข้าวหอมมะลิ 100% ชั้น 2 (ข้าวใหม่) มีราคาเฉลี่ยกระสอบละ 1,856 บาท ข้าวขาว 100% ชั้น 2 (ข้าวใหม่) เฉลี่ย

กระสอบละ 809 บาท ข้าวสารเหนียว กข.6 เฉลี่ยกระสอบละ 1,325 บาท ข้าวหนึ่ง 100% เฉลี่ยกระสอบละ 753 บาท ส่วนปลายข้าวขาวเอวันเลิศ (ข้าวใหม่) ราคาอ่อนตัวลง โดยมีราคาเฉลี่ยกระสอบละ 765 บาท ปัจจุบัน (17 ก.พ.47) ข้าวหอมมะลิ 100% ชั้น 2 (ข้าวใหม่) ราคากระสอบละ 1,750-1,770 บาท ข้าวขาว 100% ชั้น 2 (ข้าวใหม่) กระสอบละ 823 - 825 บาท ข้าวสารเหนียว กข.6 ราคายังทรงตัวต่อเนื่องจากเดือนมกราคมที่กระสอบละ 1,320 - 1330 บาท คาดว่าราคาข้าวสารในเดือนมีนาคม จะยังคงเคลื่อนไหวอยู่ในเกณฑ์สูง

การส่งออกข้าวในปี 2546 ส่งออกได้ 7.584 ล้านตันข้าวสาร สูงกว่าเป้าหมายการส่งออกซึ่งตั้งเป้าไว้ที่ 7.3 ล้านตันข้าวสาร และมากกว่าปีก่อนที่ส่งออกได้ 7.245 ล้านตันข้าวสาร หรือเพิ่มขึ้นร้อยละ 4.68 สำหรับในปี 2547 ตั้งเป้าการส่งออกไว้จำนวน 8.0 ล้านตันข้าวสาร ปริมาณการส่งออก (1 ม.ค. - 12 ก.พ.47) มีจำนวน 846,856 ตัน มากกว่าระยะเดียวกัน ของปี 2546 ที่ส่งออกได้จำนวน 788,939 ตัน หรือเพิ่มขึ้นร้อยละ 7.34

- **มันสำปะหลัง** เกษตรกรทยอยขูดหัวมันออกจำหน่ายมากขึ้นและนำไปจำหน่ายตามโครงการรับจำนำหัวมันสดซึ่งเปิดรับจำนำตั้งแต่เดือนพฤศจิกายน 2546 - มีนาคม 2547 โดยกำหนดราคารับจำนำเป็นช่วง ๆ ผกผันกับปริมาณผลผลิตที่ออกสู่ตลาดเพื่อกระตุ้นให้ราคาตลาดทั่วไปปรับตัวสูงขึ้น โดยราคารับจำนำ ช่วง พ.ย.46- ธ.ค.46 กก.ละ 1.05 บาท , ม.ค.47- กก.ละ 1.10 บาท และ ก.พ. - มี.ค.47 กก.ละ 1.15 บาท ซึ่งขณะนี้เกษตรกรนำหัวมันสดมาจำหน่ายมากขึ้น ผลการรับจำนำ (15 ก.พ.47) จำนวน 467,821.345 ตัน สำหรับราคาที่เกษตรกรขายได้ในแหล่งผลิตอ่อนตัวลงจากเดือนก่อนเล็กน้อยแต่ยังอยู่ในเกณฑ์ดี โดยราคาหัวมันสดเชื้อแป้ง 25% จังหวัดนครราชสีมาเฉลี่ยเดือนมกราคม อยู่ที่ กก.ละ 0.99 บาท ส่วนราคาหัวมันสด (คละ) ที่เกษตรกรขายได้เฉลี่ยทั่วประเทศ ทรงตัวที่ กก.ละ 0.82 บาท จากภาวะฝนตกในช่วงต้นเดือนกุมภาพันธ์ที่ผ่านมาทำให้เกษตรกรเร่งขูดหัวมันออกสู่ตลาดส่งผลกระทบต่อราคาหัวมันสดอ่อนตัวลงจากช่วงปลายเดือนมกราคม โดยราคาหัวมันสดปัจจุบัน (17 ก.พ.47) หัวมันสดเชื้อแป้ง 25% จังหวัดนครราชสีมา มีราคา กก.ละ 0.88 - 1.00 บาท ส่วนราคาหัวมันสด (คละ) ที่เกษตรกรขายได้เฉลี่ยทั่วประเทศ กก.ละ 0.76 บาท อย่างไรก็ตาม ความต้องการผลิตภัณฑ์มันสำปะหลังในตลาดต่างประเทศยังมีสูง ทั้งมันอัดเม็ดและมันเส้นใน EU และแป้งมันในจีน ประกอบกับผลผลิตข้าวสาลีคุณภาพต่ำและธัญพืชเมล็ดหยาบที่ใช้ในการเลี้ยงสัตว์ของสหภาพยุโรปลดลงมาก ขณะที่มาตรการรับจำนำยังดำเนินการอย่างต่อเนื่อง คาดว่าแนวโน้มราคาในเดือนมีนาคมจะปรับตัวดีขึ้น

**2.2 กลุ่มสินค้าที่ผลิตเพื่อบริโภคภายในประเทศ** ขณะนี้เป็นช่วงต้นฤดูการผลิตปาล์มน้ำมัน และมะพร้าว ซึ่งผลผลิตยังออกสู่ตลาดไม่มากนัก สำหรับข้าวโพดเลี้ยงสัตว์ออกสู่ตลาดลดน้อยลงเนื่องจากเป็นช่วงปลายฤดู ผลผลิตสินค้าอื่นที่สำคัญ เช่น ไข่ไก่ ไข่เป็ด ภาวะการจำหน่ายไม่คล่องตัว แม้ว่าปริมาณไข่ไก่และแม่ไก่ไข่ได้รับความเสียหายจากโรคระบาดเป็นจำนวนมาก แต่ผู้บริโภครอดความมั่นใจในความปลอดภัยจากเชื้อโรคไข่หวัดนก ส่งผลให้ราคาไข่ไก่และไข่เป็ดปรับตัวลดลงในช่วงปลายเดือน ส่วนสุกร ภาวะการค้าปรับตัวดีขึ้น

เป็นผลจากความต้องการบริโภคเพื่อทดแทนเนื้อไก่เพิ่มขึ้น สำหรับกึ่งฤดูดำ ราคาปรับตัวสูงขึ้นอย่างต่อเนื่องและสูงกว่าราคารับจำหน่าย สำหรับสถานการณ์สินค้าที่สำคัญ ได้แก่

- ปาล์มน้ำมัน ราคาผลปาล์มในช่วงเดือนมกราคมอ่อนตัวลงจากเดือนธันวาคมเล็กน้อย เป็นผลจากภาวะการจำหน่ายน้ำมันพืชชะลอตัว ประกอบกับราคาน้ำมันปาล์มดิบมาเลเซียอ่อนตัวลง อย่างไรก็ดี ผลจากการดำเนินการจัดระบบปาล์มน้ำมันภายในประเทศตามมติ ครม. เมื่อวันที่ 8 และ 22 เมษายน 2546 โดยบูรณาการหน่วยงานที่เกี่ยวข้องทั้งกระทรวงพาณิชย์ กระทรวงการคลัง กระทรวงมหาดไทย กระทรวงสาธารณสุข ในการกำกับดูแลการซื้อขายปาล์มน้ำมันและน้ำมันปาล์มในประเทศ โดยมีมาตรการดูแลด้านราคาผลปาล์ม การจัดระบบการนำเข้า - ส่งออกน้ำมันปาล์ม และการเข้มงวดปราบปรามการลักลอบนำเข้าน้ำมันปาล์ม และจับกุมอย่างจริงจังในช่วงก่อนหน้านี้ ซึ่งส่งผลดีต่อราคาและภาวะการค้ามาตั้งแต่เดือนพฤษภาคม 2546 ราคาผลปาล์มที่เกษตรกรขายได้ (ปาล์มทะเลาคูณภาพเปอร์เซ็นต์น้ำมัน 17%) ในเดือนมกราคม เฉลี่ย กก.ละ 3.13 บาท ปัจจุบัน (17 ก.พ.47) ราคา กก.ละ 3.20 - 3.60 บาท แนวโน้มราคาผลปาล์มจะยังอยู่ในเกณฑ์ดี แม้ว่าผลผลิตจะทยอยออกสู่ตลาดมากขึ้นตั้งแต่เดือนมีนาคม 2547 เป็นต้นไป แต่ความต้องการของตลาดทั้งลานเทและโรงงานสกัดยังคงมีสูง ประกอบกับแนวโน้มราคาน้ำมันปาล์มดิบตลาดมาเลเซียเริ่มปรับตัวสูงขึ้น

- มะพร้าว เป็นช่วงต้นฤดู มะพร้าวผลยังออกสู่ตลาดไม่มากนัก จากการปรับตัวลดลงของราคาน้ำมันปาล์มดิบในช่วงเดือนมกราคม ส่งผลให้ราคาเนื้อมะพร้าวแห้งอ่อนตัวลงจากเดือนก่อนเล็กน้อยแต่ยังคงเคลื่อนไหวอยู่ในเกณฑ์สูง ส่วนราคามะพร้าวผลปรับตัวสูงขึ้น โดยราคาขายส่งมะพร้าวผลตลาด กทม. (ทับสะแกผลใหญ่เปลือกเปลือก) เดือนมกราคม เฉลี่ยผลละ 9.75 บาท เนื้อมะพร้าวแห้ง 90% เฉลี่ย กก.ละ 10.29 บาท ความเคลื่อนไหวด้านราคาในเดือนกุมภาพันธ์ทั้งมะพร้าวผลและเนื้อมะพร้าวแห้งปรับตัวสูงขึ้นต่อเนื่องจากช่วงปลายเดือนมกราคมจนถึงปัจจุบัน (17 ก.พ.47) มะพร้าวผลมีราคา กก.ละ 11.00 - 11.50 บาท ส่วนเนื้อมะพร้าวแห้ง 90% ราคา กก.ละ 10.90 - 11.10 บาท คาดว่าราคาในเดือนมีนาคมจะมีการเปลี่ยนแปลงไม่มากนัก และยังอยู่ในเกณฑ์ดี

- ข้าวโพดเลี้ยงสัตว์ ผลผลิตออกสู่ตลาดเกือบหมดแล้ว แต่ผลกระทบจากภาวะโรคใช้หัวดินกที่ระบาดในไก่และสัตว์ปีก ส่งผลกระทบต่อความต้องการใช้เป็นวัตถุดิบอาหารสัตว์ลดลงอย่างต่อเนื่อง ราคาข้าวโพดที่โรงงานอาหารสัตว์รับซื้อในเดือนมกราคมจึงอ่อนตัวลงจากเดือนก่อน โดยมีราคาเฉลี่ย กก.ละ 4.88 บาท ส่วนราคาข้าวโพดฯ ที่เกษตรกรขายได้ในแหล่งผลิตสำคัญได้แก่ จังหวัดเพชรบูรณ์ และจังหวัดนครราชสีมา มีราคาเฉลี่ย กก.ละ 4.57 บาท และ 4.64 บาท ตามลำดับ ปัจจุบัน (17 ก.พ.47) ราคาข้าวโพดฯ ที่โรงงานอาหารสัตว์รับซื้อ เฉลี่ย กก.ละ 4.63 - 4.70 บาท ราคาที่เกษตรกรขายได้จังหวัดเพชรบูรณ์ เฉลี่ย กก.ละ 4.33 - 4.50 บาท และจังหวัดนครราชสีมา เฉลี่ย กก.ละ 4.15 - 4.20 บาท แนวโน้มราคาจะปรับตัวสูงขึ้นหากสถานการณ์โรคใช้หัวดินกคลี่คลาย เนื่องจากความต้องการข้าวโพดฯ ของโรงงานอาหารสัตว์จะเพิ่มสูงขึ้น

- กาแฟ ผลผลิตปี 2546/47 มีประมาณ 59,793 ตัน สูงกว่าปีที่ผ่านมา ซึ่งมีผลผลิต 54,403 ตัน คิดเป็นร้อยละ 9.9 และมีการใช้ภายในประเทศมากกว่าร้อยละ 80 ของผลผลิต ปัจจุบันเกษตรกรนำผลผลิตออกสู่ตลาดแล้วประมาณ 35 - 40% และเริ่มทยอยนำเมล็ดกาแฟมาจำหน่ายกับโครงการรับจำนำเมล็ดกาแฟพันธุ์โรบัสต้าของรัฐ ในราคาเกรดดี กก.ละ 32 บาท เกรดหนึ่ง กก.ละ 28 บาท และเกรดสอง กก.ละ 22 บาท ผลการรับจำนำ (15 ก.พ.47) จำนวน 2,067 ตัน สำหรับราคาเมล็ดกาแฟที่เกษตรกรขายได้เกรดคละเดือน มกราคมเฉลี่ย กก.ละ 29.44 บาท ปัจจุบัน (17 ก.พ.47) ราคาอ่อนตัวลงตามภาวะผลผลิตที่ออกสู่ตลาดมากขึ้น โดยราคาเมล็ดกาแฟที่พ่อค้าท้องถิ่นรับซื้อ เกรดดี กก.ละ 25 - 28 บาท เกรดคละ 21- 23 บาท ส่วนโรงงานรับซื้อเกรดดีในราคา กก.ละ 34 - 35 บาท แนวโน้มราคาในเดือนมีนาคมจะทรงตัวแต่ยังอยู่ในเกณฑ์ดี ทั้งนี้เป็นผลจากปริมาณผลผลิตของโลกลดลงจาก 7.45 ล้านตัน ในปี 2545/46 เป็น 6.32 ล้านตัน ในปีนี้ และราคาตลาดโลกยังอยู่ในระดับสูง

- เกลือทะเล ผลผลิตฤดูใหม่ทยอยออกสู่ตลาดมากขึ้น แต่คุณภาพไม่ค่อยดี ประกอบกับต้องแข่งขันกับเกลือสินเธาว์ ส่งผลให้ราคาเกลือทะเลที่เกษตรกรขายได้เดือนมกราคมต่ำกว่าระยะเดียวกันของปีก่อน โดยมีราคาเฉลี่ยตันละ 944.38 บาท อย่างไรก็ตาม ในช่วงต้นเดือนกุมภาพันธ์มีฝนตกในแหล่งผลิต ทำให้เกษตรกรไม่สามารถตากเกลือได้ ราคาเกลือจึงปรับตัวสูงขึ้นเป็นเฉลี่ยตันละ 1,188 บาท (17 ก.พ.47) แนวโน้มราคาจะอ่อนตัวลงในช่วงเดือนมีนาคม-พฤษภาคม ซึ่งเป็นช่วงผลผลิตออกมาก

- ปศุสัตว์และประมง ภาวะการค้าไก่เนื้อและไข่ไก่ชะลอตัวต่อเนื่องจากปลายปี 2546 เป็นผลจากภาวะโรคระบาดในการเลี้ยงไก่และสัตว์ปีกทั้งในประเทศและต่างประเทศ ส่งผลให้แม่ไก่ไข่และไก่เนื้อได้รับความเสียหายเป็นจำนวนมาก ในขณะที่ภาวะการค้าสุกรและกุ้งกุลาดำปรับตัวดีขึ้น สถานการณ์สินค้าที่สำคัญได้แก่

**ไก่เนื้อและไข่ไก่** จากปัญหาโรคระบาดในไก่เนื้อและไข่ไก่ ทำให้ผลผลิตออกสู่ตลาดลดลง ส่งผลให้ราคาไก่เนื้อมีชีวิตหน้าโรงฆ่าและราคาไข่ไก่ เบอร์ 3 เฉลี่ยเดือนมกราคม ปรับตัวสูงขึ้นจากเดือนธันวาคมเล็กน้อย เป็น กก.ละ 25.75 บาท และฟองละ 2.07 บาท ตามลำดับ แต่ได้อ่อนตัวลงตั้งแต่ช่วงปลายเดือนมกราคมหลังจากที่ปรากฏชัดเจนว่า ภาวะโรคระบาดในไก่เกิดจากโรคไขหวัดนกทำให้การบริโภคและการส่งออกชะงัก รัฐบาลจึงได้ดำเนินมาตรการควบคุมพื้นที่การระบาดของโรคและฉีดเชื้อไวรัส H5N1 ในพื้นที่เกิดเหตุ โดยเร่งด่วน รวมทั้งเร่งรณรงค์ให้มีการบริโภคเช่นเดิมโดยการประชาสัมพันธ์การบริโภคที่ถูกสุขอนามัยด้วยการบริโภคเนื้อไก่และไข่ไก่ที่สุกแล้ว การจัดเมนูอาหารทำจากไก่แจกจ่ายให้กับผู้บริโภคในงานมหกรรมกินไก่ก๊วกฤตที่ท้องสนามหลวง ในวันที่ 7 ก.พ.47 รวมทั้งการแจกไข่ไก่ให้กับผู้บริโภคทั่วไป ตลอดจนการร่วมกับห้างสรรพสินค้าขนาดใหญ่จัดจำหน่ายเนื้อไก่ และไข่ไก่ ในราคาพิเศษ ส่งผลให้ราคาไก่เนื้อมีชีวิตหน้าโรงฆ่าและไข่ไก่ในปัจจุบันเริ่มปรับตัวสูงขึ้น คาดว่าราคาไก่เนื้อและไข่ไก่จะปรับตัวขึ้นอีกในระยะต่อไป



**สุกรมี่ชีวิต** ความต้องการของตลาดเพิ่มมากขึ้น เนื่องจากอยู่ในช่วงเทศกาลตรุษจีนและความต้องการบริโภคเพื่อทดแทนเนื้อไก่ที่ประสบปัญหาโรคระบาด ส่งผลให้ราคาเฉลี่ยเดือนมกราคมปรับตัวสูงขึ้น โดยราคาสุกรมี่ชีวิต ณ ตลาด กทม. เฉลี่ย กก.ละ 37.33 บาท สำหรับช่วงต้นเดือนกุมภาพันธ์ ราคาสุกรมี่ชีวิตยังคงปรับตัวสูงขึ้นต่อเนื่องจากเดือนก่อน เนื่องจากความต้องการของตลาดและผู้บริโภคเพิ่มสูงขึ้นจากภาวะการเกิดโรคกับไก่เนื้อ ประกอบกับแนวโน้มการส่งออกค่อนข้างดี โดยปัจจุบัน (17 ก.พ.47) ราคาสุกรมี่ชีวิต ณ ตลาด กทม. ปรับตัวสูงขึ้นเป็น กก.ละ 48 - 49 บาท คาดว่าราคาจะยังเคลื่อนไหวอยู่ในระดับสูง อย่างไรก็ตาม จากสถานการณ์ด้านราคาสุกรมี่ชีวิตที่ปรับตัวสูงขึ้นอย่างต่อเนื่องส่งผลกระทบต่อผู้บริโภค รัฐบาลจึงได้ขอความร่วมมือผู้ประกอบการสุกรมี่ชีวิตให้ตรึงราคาจำหน่ายส่งสุกรมี่ชีวิตหน้าฟาร์มในพื้นที่กรุงเทพฯ และปริมณฑลที่ กก.ละ 46 บาท ซึ่งได้รับความร่วมมือด้วยดี คาดว่าระดับราคาสุกรมี่ชีวิตจะยังทรงตัวอยู่ในระดับสูงจนกว่าสถานการณ์โรคไข้หวัดนกจะคลี่คลาย

**กุ้งกุลาดำ** ผลจากการที่รัฐบาลได้ดำเนินมาตรการรับจำนำกุ้งกุลาดำ ทำให้เกษตรกรเกิดความมั่นใจว่าจะมีตลาดรองรับผลผลิตจึงชะลอการจับกุ้งกุลาดำออกสู่ตลาดเพื่อรอเข้าร่วมโครงการ ประกอบกับระยะนี้กุ้งส่วนใหญ่อยู่ในระยะเจริญเติบโตยังไม่ได้ขนาดจับส่งผลให้ราคาปรับตัวดีขึ้นต่อเนื่องจากเดือนที่ผ่านมา โดยราคากุ้งกุลาดำขนาด 50 ตัว/กก. ที่ซื้อขาย ณ ตลาดกลางสมุทรสาคร เดือนมกราคมมีราคาเฉลี่ย กก.ละ 204 บาท และปรับตัวสูงขึ้นอย่างต่อเนื่องจนถึงปัจจุบัน (17 ก.พ.47) ราคาเฉลี่ยสูงถึง กก.ละ 280 บาท และมีแนวโน้มปรับตัวสูงขึ้นอีกในระยะต่อไป

- **ผักและผลไม้** ขณะนี้สิ้นสุดฤดูกาลผลิตผลไม้ที่สำคัญแล้ว ระดับราคาในปีนี้อยู่ในเกณฑ์ดีกว่าปีที่ผ่านมาร้อยละ 25-40 สำหรับลำไยอบแห้งในภาคเหนือยังมีทยอยออกสู่ตลาด การรับจำนำได้สิ้นสุดลงตั้งแต่วันที่ 31 ธันวาคม 2546 รับจำนำได้ 24,179.740 ตัน **หอมแดง** ผลผลิตหอมแดงภาคเหนือเริ่มออกสู่ตลาด และมีพ่อค้ารถเร่นำหอมแดงออกขายตามแหล่งชุมชน แต่ภาวะการซื้อขายไม่คล่องตัว ราคาโน้มต่ำลงตามภาวะผลผลิตที่ออกสู่ตลาด ราคาหอมแดงแห้งใหญ่ละที่เกษตรกรขายได้เฉลี่ยเดือนมกราคม กก.ละ 9.28 บาท ปัจจุบัน (17 ก.พ.47) ราคาหอมแดงอ่อนตัวลง โดยมีราคา กก.ละ 8 - 9 บาท เนื่องจากผลผลิตออกสู่ตลาดมากขึ้นเป็นลำดับ และคาดว่าจะอ่อนตัวลงอีกในช่วงเดือนมีนาคมซึ่งเป็นช่วงที่ผลผลิตออกสู่ตลาดมาก **สับปะรด** เป็นช่วงต้นฤดู ผลผลิตออกสู่ตลาดน้อยในขณะที่ความต้องการสับปะรดของโรงงานยังมีอย่างต่อเนื่อง ส่งผลให้ราคาสับปะรดปรับตัวสูงขึ้นต่อเนื่องจากเดือนก่อน โดยราคาที่เกษตรกรขายได้หน้าโรงงานเฉลี่ยเดือนมกราคม กก.ละ 4.13 บาท ปัจจุบัน (17 ก.พ.47) ราคาปรับตัวสูงขึ้นเป็น กก.ละ 4.30 บาท และมีแนวโน้มปรับตัวสูงขึ้นอีกในเดือนมีนาคม

**2.3 กลุ่มสินค้าที่ต้องนำเข้า** ภาวะการค้าสินค้าในกลุ่มวัตถุดิบอาหารสัตว์ในช่วงเดือนมกราคม ชะลอตัวเล็กน้อย เป็นผลจากความต้องการใช้วัตถุดิบของโรงงานอาหารสัตว์ลดลง ซึ่งได้รับผลกระทบจากภาวะการเกิดโรคไข้หวัดนกในสัตว์ปีก **กากถั่วเหลือง** ความต้องการใช้กากถั่วเหลืองเป็นส่วนผสมในอาหารสัตว์ภายในประเทศลดลง แต่ผลจากความวิตกเกี่ยวกับปัญหา

โรควัวบ้าในสหรัฐฯ คาดว่าอาจมีคำสั่งห้ามใช้อาหารสัตว์ที่ผลิตจากเนื้อสัตว์และเศษกระดูก ซึ่งจะมีผลให้ความต้องการใช้กากถั่วเหลืองในตลาดต่างประเทศเพิ่มสูงขึ้น สำหรับราคากากถั่วเหลืองที่ผลิตในประเทศ (เมล็ดนำเข้า) เฉลี่ยเดือนมกราคม กก.ละ 13.60 บาท ปัจจุบัน (17 ก.พ.47) ราคาเฉลี่ย กก.ละ 13.60 - 14.00 บาท **ปลาป่น** ภาวะการค้าซบเซา ราคาปลาป่นโปรตีน 60% อ่อนตัวลงเป็นเฉลี่ย กก.ละ 18.91 บาท ปัจจุบัน (17 ก.พ.47) มีราคา กก.ละ 15.60 - 17.70 บาท **เมล็ดถั่วเหลือง** ถั่วเหลืองฤดูฝนออกสู่ตลาดลดลงและมีคุณภาพดีขึ้น ประกอบกับราคาตลาดต่างประเทศปรับตัวสูงขึ้น ส่งผลให้ราคาถั่วเหลืองในประเทศปรับตัวสูงขึ้นเล็กน้อย โดยราคาเมล็ดถั่วเหลืองชนิดคละที่เกษตรกรขายได้เดือนมกราคม เฉลี่ย กก.ละ 11.33 บาท ปัจจุบันผลผลิตถั่วเหลืองฤดูฝนออกสู่ตลาดหมดแล้ว สำหรับถั่วเหลืองฤดูแล้งจะเริ่มมีผลผลิตออกสู่ตลาดตั้งแต่เดือนมีนาคมเป็นต้นไป

### 3. มาตรการแก้ไขปัญหา/การช่วยเหลือผ่านกองทุนรวมเพื่อช่วยเหลือเกษตรกร (ด้านการตลาด)

#### การให้ความช่วยเหลือด้านการตลาดสินค้าเกษตร

ในปีงบประมาณ 2546 ได้อนุมัติให้ดำเนินมาตรการช่วยเหลือสินค้าเกษตร ได้แก่ ข้าว กาแฟ ลำไย และผลไม้ วงเงิน 3,152.460 ล้านบาท และช่วยเหลือสินค้าเกษตรที่มีปัญหาเร่งด่วน ได้แก่ แห้ว ผลไม้ มันสำปะหลัง และหน่อไม้ไผ่ตง วงเงิน 195 ล้านบาท (รวมวงเงินทั้งหมด 3,347.46 ล้านบาท) สำหรับในปีงบประมาณ 2547 ได้อนุมัติให้ดำเนินมาตรการช่วยเหลือสินค้าเกษตรแล้ว ได้แก่ ข้าว มันสำปะหลัง กุ้งกุลาดำ และกาแฟ รวมวงเงิน 4,264.411 ล้านบาท

สำนักส่งเสริมการค้าสินค้าเกษตร

กุมภาพันธ์ 2547

๕: สถานการณ์สินค้าเกษตร-ก.พ. D: AO 1

## วงเงินช่วยเหลือด้านการตลาดสินค้าเกษตร

AO1 : วงเงินคชก./ตาราง ปี 46

หน่วย : ล้านบาท

สินค้า	ปี 2541	ปี 2542	ปี 2543	ปี 2544	ปี 2545	ปี 2546	ปี 2547
1 ข้าว	1,645.600	2,676.950	3,471.610	4,148.883	4,469.366	2,008.652	2,362.078
2 ข้าวโพดเลี้ยงสัตว์		1,509.600	411.945	269.000	209.323		
3 มันสำปะหลัง			1,833.607	2,753.086	965.485		1,611.970
4 ปาล์มน้ำมัน		1,000.000	500.000	250.000			
5 มะพร้าว			150.000	145.000			
6 กาแฟ			35.600	801.783	18.548	21.308	83.500
7 หอมแดง	52.000	130.000	130.000				
8 กระเทียม	30.000			200.875			
9 หอมหัวใหญ่	60.500	230.000	67.000				
10 ถั่วเหลือง							
11 ลูกเดือย			10.000				
12 ถั่วเน่าแดง							
13 ไข่ไก่	60.000	30.000	60.000	60.000			
14 ไข่เนื้อ			300.000				
15 สุกกร	170.000		235.000				
16 ปลาโอ			20.200				
17 ปลาเป็ด			245.600				
18 กุ้งกุลาดำ		1,000.000					206.563
19 เกล็ดทะเล	60.000	60.000					
20 ปอ	120.000	86.000					
21 ผลไม้						672.500	
22 สับปะรด		200.000	724.000	50.000			
23 ทุเรียน		260.000	135.500	200.000	550.000		
24 ลิ้นจี่					200.000		
25 ลำไย			648.000		1,503.677	450.000	0.300
26 เงาะ		103.000	420.000	20.500	250.000		
27 มังคุด					100.000		
28 เงาะ มังคุด ทุเรียน				40.000			
29 มะละกอ		60.600					
30 มะนาว		50.000	22.000				
31 กะหล่ำปี							
32 พริกแห้ง			32.000				
33 อ้อยและน้ำตาลทราย			800.00				
34 น้ำมันดิบ			360.00	488.000			
รวมทั้งสิ้น	2,198.100	7,396.150	10,612.062	9,427.127	8,266.399	3,152.460	4,264.411

\* หมายเหตุ : การแทรกแซงลองกองและลางสาตปี 2545 ใช้บร่วมกับการแก้ไขปัญหาราคาผลไม้ ปี 2545

ราคาเฉลี่ยสินค้าเกษตรสำคัญที่เกษตรกรขายได้ ปี 2542 - 2547

F: ราคาเฉลี่ยจัดกลุ่ม46 D:A01

สินค้า	ราคาเฉลี่ย																
	ปี 2542			ปี 2543			ปี 2544			ปี 2545			ปี 2546			ปี 2547	
	เฉลี่ย	สูงสุด	ต่ำสุด	เฉลี่ย	สูงสุด	ต่ำสุด	เฉลี่ย	สูงสุด	ต่ำสุด	เฉลี่ย	สูงสุด	ต่ำสุด	เฉลี่ย	สูงสุด	ต่ำสุด	ม.ค.	( 17 ก.พ.)
กลุ่มสินค้าผลิตเพื่อการส่งออก																	
ข้าวเปลือกนาปี (บาท/ตัน)	5,054	6,117 ม.ค.	4,510 ต.ค.	4,390	4,889 ก.พ.	3,900 ก.ย.	4,260	4,380 ก.ค.	4,050 เม.ย.	4,602	4,793 มิ.ย.	4,439 ม.ค.	4,635	4,795 ก.ค.	4,513 เม.ย.	-	-
ข้าวเปลือกนาปี (บาท/ตัน)	5,425	6,164 ม.ค.	4,723 ธ.ค.	4,688	4,967 ก.พ.	4,341 ธ.ค.	4,385	4,421 ธ.ค.	4,339 มี.ค.	4,646	4,728 ต.ค.	4,514 ม.ค.	4,593	4,700 มี.ค.	4,434 พ.ย.	4,704	4,800-5,000
ข้าวเปลือกหอมมะลิ (บาท/ตัน)	7,132	8,455 ก.ย.	6,462 เม.ย.	7,362	8,177 ก.ย.	6,413 ธ.ค.	5,628	6,583 ม.ค.	4,822 ธ.ค.	6,116	6,874 ก.ย.	5,216 ม.ค.	8,095	9,315 ก.ย.	6,425 ม.ค.	9,376	8,800-9,400
ข้าวเปลือกเหนียว (บาท/ตัน)	5,084	5,831 ม.ค.	4,562 พ.ย.	4,916	5,295 ต.ค.	4,528 มี.ค.	5,573	6,018 ก.ค.	4,739 พ.ย.	5,612	6,293 ก.ย.	5,063 ม.ค.	6,239	7,125 ก.ย.	5,397 ม.ค.	6,730	6,400-6,600
หัวมันสำปะหลังสดคละ (บาท/ก.ก.)	0.77	0.94 มี.ค.	0.62 ก.ย.	0.62	0.70 มิ.ย.	0.54 ก.ย.	0.87	1.06 ก.ค.	0.66 ก.พ.	0.78	1.16 เม.ย.	0.91 ต.ค.	0.82	0.94 ก.พ.	0.77 ต.ค.	0.82	0.76
ยางพารา แผ่นดิบชั้น 3 (บาท/ก.ก.)	17.91	22.23 พ.ย.	15.28 ธ.ค.	21.47	22.59 ก.พ.	19.28 ม.ค.	20.94	24.34 มิ.ย.	15.93 ธ.ค.	27.10	32.35 ก.ย.	20.15 ม.ค.	37.63	43.45 ต.ค.	32.43 ม.ค.	41.41	42.80
ไถ่เนื้อ หน้าโรงฆ่า (บาท/ก.ก.)	26.89	31.77 ก.ค.	20.68 ก.ย.	25.72	29.02 ก.พ.	22.00 เม.ย.	30.31	34.50 ก.ค.	23.34 มี.ค.	25.21	31.27 ม.ค.	21.38 ก.ย.	26.75	35.00 ก.ค.	19.60 มี.ค.	25.75	15.00-16.00
กุ้งกุลาดำ ขนาด 50 ตัว/ก.ก. (บาท/ก.ก.)	230.00	263.00 ต.ค.	202.00 มิ.ย.	293.00	347.00 ธ.ค.	256.00 ม.ค.	255.00	303.00 ม.ค.	203.00 ต.ค.	244.00	275.00 ก.พ.	220.00 ก.ค.	215.00	239.00 เม.ย.	154.00 ต.ค.	203.00	280.00
กาแฟ (บาท/ก.ก.)	50.31	57.17 ก.พ.	43.00 เม.ย.	27.97	32.77 พ.ย.	20.57 มี.ค.	29.17	31.46 เม.ย.	18.50 พ.ย.	23.50	25.76 ม.ค.	21.00 พ.ย.	31.04	35.00 ธ.ค.	24.35 มี.ค.	29.44	25.00-28.00
ลำไย (บาท/ก.ก.) เกรดเอเอ(เกษตรกรขายได้)	31.83	32.89 ธ.ค.	30.78 ก.ค.	18.08	18.38 ก.ค.	17.79 ธ.ค.	35.00	37.75 ก.ค.	32.25 ธ.ค.	30.25	38.25 มิ.ย.	20.75 ก.ค.	29.11	35.00 ม.ค.	23.95 ก.ย.	37.60	36.00-40.00

สินค้า	ปี 2542			ปี 2543			ปี 2544			ปี 2545			ปี 2546			ปี 2547	
	เฉลี่ย	สูงสุด	ต่ำสุด	เฉลี่ย	สูงสุด	ต่ำสุด	เฉลี่ย	สูงสุด	ต่ำสุด	เฉลี่ย	สูงสุด	ต่ำสุด	เฉลี่ย	สูงสุด	ต่ำสุด	ม.ค.	( 17 ก.พ.)
	กลุ่มสินค้าผลิตเพื่อบริโภคภายในประเทศ																
สับปะรด โรงงานรับซื้อ (บาท/ก.ก.)	2.56	3.78 ก.พ.	1.57 พ.ย.	2.27	3.57 ก.ย.	1.54 มี.ย.	2.53	3.50 ก.ย.	1.55 มี.ค.	4.42	4.96 ต.ค.	3.73 ม.ค.	4.42	4.75 มี.ย.	3.13 พ.ย.	4.13	4.30
ข้าวโพดเลี้ยงสัตว์ (บาท/ก.ก.) (ความชื้นไม่เกิน 14.5%)	4.21	4.79 ก.ค.	3.66 ม.ค.	4.26	4.89 เม.ย.	3.52 ก.ย.	3.93	4.03 มี.ย.	3.83 มี.ค.	4.17	4.36 พ.ค.	3.89 ม.ค.	4.48	4.72 ก.ค.-ส.ค.	4.20 ม.ค.	4.36	3.98
ปาล์มทะลาย (บาท/ก.ก.) คุณภาพเปอร์เซ็นต์น้ำมัน 17%	2.51	5.39 ม.ค.	1.32 พ.ย.	1.83	2.58 มี.ย.	1.45 มี.ค.	1.43	2.09 ธ.ค.	1.00 มี.ค.	2.70	4.71 ธ.ค.	2.06 พ.ค.	2.76	4.03 ม.ค.	1.96 เม.ย.	3.13	3.20-3.60
มะพร้าวผลใหญ่แห้งทั้งเปลือก (บาท/ผล)	7.27	11.04 ม.ค.	4.61 ก.ค.	2.60	5.20 ม.ค.	1.72 ก.ย.	2.52	3.91 พ.ย.	1.97 ก.พ.	3.31	4.52 เม.ย.	2.21 ก.ย.	3.41	3.87 พ.ย.	2.67 ก.ค.	5.20	5.87
หอมหัวใหญ่ เบอร์ 1 (บาท/ก.ก.)	6.75	18.75 พ.ย.	3.37 ก.พ.	4.33	13.66 พ.ย.	3.00 เม.ย.	5.84	18.40 ธ.ค.	5.62 มี.ค.	5.67	14.50 ธ.ค.	5.52 ม.ค.	15.74	24.30 ม.ค.	10.50 มี.ค.	13.27	5.00-6.00
หอมแดง แห้งใหญ่คละ (บาท/ก.ก.)	17.48	29.87 พ.ย.	12.08 ก.พ.	10.42	28.17 ก.ย.	6.80 ม.ค.	15.24	33.35 ธ.ค.	10.83 ม.ค.	17.44	40.84 พ.ย.	11.67 มี.ค.	16.35	23.44 ม.ค.	12.85 ม.ค.	9.28	8.00-9.00
กระเทียม แห้งใหญ่คละ (บาท/ก.ก.)	31.65	44.00 ม.ค.	22.67 ก.ค.	24.26	32.38 ก.พ.	18.75 มี.ค.	20.33	31.08 ธ.ค.	15.15 พ.ค.	22.42	36.43 พ.ย.	19.16 มี.ค.	27.62	34.64 ม.ค.	22.74 เม.ย.	22.00	25.00
สุกร ขายส่ง ตลาดกทม. (บาท/ก.ก.)	42.20	49.50 พ.ค.	29.35 ต.ค.	33.86	35.24 ก.ค.	31.06 ธ.ค.	37.12	42.50 มี.ย.	30.55 ม.ค.	38.41	40.69 ส.ค.	32.03 ธ.ค.	32.82	38.93 มี.ย.	24.60 มี.ค.	37.33	48.00-49.00
ไข่ไก่สด คละ (บาท/ฟอง)	1.54	1.74 ม.ค.	1.26 พ.ย.	1.17	1.35 ก.ย.	1.02 ธ.ค.	1.50	1.74 ก.ย.	1.01 ม.ค.	1.41	1.58 พ.ค.	1.17 ธ.ค.	1.42	1.63 ก.ย.	1.02 ม.ค.	1.91	1.50
เกลือทะเล (บาท/ตัน)	1,625	2,244 พ.ย.	511 ม.ค.	1,609	2,044 ก.ค.	944 ก.พ.	1,728	1,917 ก.ย.	1,316 ม.ค.	1,298	1,557 ม.ค.	1,147 พ.ค.	972	1,079 ม.ค.	778 พ.ค.	944	1,188.75

สินค้า	ปี 2542																
	ปี 2542			ปี 2543			ปี 2544			ปี 2545			ปี 2546			ปี 2547	
	เฉลี่ย	สูงสุด	ต่ำสุด	เฉลี่ย	สูงสุด	ต่ำสุด	เฉลี่ย	สูงสุด	ต่ำสุด	เฉลี่ย	สูงสุด	ต่ำสุด	เฉลี่ย	สูงสุด	ต่ำสุด	ม.ค.	( 17 ก.พ.)
กลุ่มสินค้าที่ต้องนำเข้า																	
ถั่วเหลือง ชนิดคละ (บาท/ก.ก.)	8.70	10.16 ม.ค.	7.79 ก.ย.	9.25	9.87 ธ.ค.	8.11 ก.พ.	9.72	10.10 พ.ย.	9.06 ส.ค.	10.16	11.36 มี.ย.	9.48 ม.ค.	10.29	11.64 ธ.ค.	9.73 ต.ค.	11.33	-
กากถั่วเหลือง ผลิตจากเมล็ดในประเทศ ขายส่ง กทม. (บาท/ก.ก.)	9.50	9.50 ต.ค.		9.87	10.95 ธ.ค.	9.50 ม.ค.	10.87	11.23 ก.พ.	10.08 ธ.ค.	10.38	10.59 ธ.ค.	10.14 เม.ย.	11.57	13.18 พ.ย.	10.65 ม.ค.	13.60	13.80
ปลาป่น ตลาด กทม. (โปรตีน 60%) (บาท/ก.ก.)	16.22	19.26 ส.ค.	14.56 ก.พ.	14.45	16.11 มี.ย.	13.23 ก.พ.	18.77	21.88 ก.ค.	16.35 ธ.ค.	18.22	21.14 มี.ค.	16.07 ต.ค.	18.83	20.35 พ.ย.	16.55 ม.ค.	18.91	15.60

หมายเหตุ

- 1/ ปีการผลิต เริ่มตั้งแต่ ต.ค. - ก.ย.
- 2/ ปีการผลิต เริ่มตั้งแต่ ก.ค. - มี.ย.
- 3/ ปีการผลิต เริ่มตั้งแต่ พ.ย. - เม.ย.

ราคาจำหน่ายสินค้าเกษตร ปี 2546/47

ลำดับที่	สินค้า	ราคาจำหน่าย
1.	ข้าวนาปี	กำหนดราคาจำหน่ายข้าวเปลือกนาปี ปีการผลิต 2546/47 (ณ ความชื้นไม่เกิน 15%) ดังนี้
		ชนิดข้าว <span style="float: right;">บาท/ตัน</span>
		<b>1) ข้าวเปลือกหอมมะลิ</b>
		ข้าวเปลือกหอมมะลิ ชนิดสีได้ตันข้าว 42 กรัม <span style="float: right;">7,000</span>
		ข้าวเปลือกหอมมะลิ ชนิดสีได้ตันข้าว 40 กรัม <span style="float: right;">6,900</span>
		ข้าวเปลือกหอมมะลิ ชนิดสีได้ตันข้าว 38 กรัม <span style="float: right;">6,800</span>
		ข้าวเปลือกหอมมะลิ ชนิดสีได้ตันข้าว 36 กรัม <span style="float: right;">6,700</span>
		หมายเหตุ : โดยให้ปรับเพิ่ม – ลดตามจำนวนกรัม ในอัตรากรัมละ 50 บาท
		สำหรับการจำหน่ายข้าวเปลือกหอมมะลิที่ยุ้งวางของเกษตรกรให้กำหนดราคาจำหน่าย ตันละ 6,700 บาท ส่วนข้าวเปลือกหอมจังหวัดในภาคเหนือตอนล่างและภาคกลาง ให้กำหนดราคาจำหน่ายตันละ 5,460 – 5,700 บาท ตามคุณภาพที่กำหนด
		<b>2) ข้าวเปลือกเจ้านาปี</b>
		(2.1) พันธุ์ไวแสง
		ข้าวเปลือกเจ้านาปี 100% (ชนิดสีเป็นข้าวสาร 100%) <span style="float: right;">5,330</span>
		ข้าวเปลือกเจ้านาปี 5% (ชนิดสีเป็นข้าวสาร 5%) <span style="float: right;">5,235</span>
		ข้าวเปลือกเจ้านาปี 10% (ชนิดสีเป็นข้าวสาร 10%) <span style="float: right;">5,045</span>
		ข้าวเปลือกเจ้านาปี 15% (ชนิดสีเป็นข้าวสาร 15%) <span style="float: right;">4,950</span>
		ข้าวเปลือกเจ้านาปี 25% (ชนิดสีเป็นข้าวสาร 25%) <span style="float: right;">4,760</span>
		(2.2) พันธุ์ กข. ซึ่งเป็นพันธุ์ไม่ไวแสงและเป็นพันธุ์เดียวกับการปลูกข้าวนาปรัง
		ข้าวเปลือกเจ้านาปี 100% (ชนิดสีเป็นข้าวสาร 100%) <span style="float: right;">4,975</span>
		ข้าวเปลือกเจ้านาปี 5% (ชนิดสีเป็นข้าวสาร 5%) <span style="float: right;">4,880</span>
		ข้าวเปลือกเจ้านาปี 10% (ชนิดสีเป็นข้าวสาร 10%) <span style="float: right;">4,785</span>
		ข้าวเปลือกเจ้านาปี 15% (ชนิดสีเป็นข้าวสาร 15%) <span style="float: right;">4,690</span>
		ข้าวเปลือกเจ้านาปี 25% (ชนิดสีเป็นข้าวสาร 25%) <span style="float: right;">4,500</span>
		<b>3) ข้าวเปลือกเหนียว</b>
		ข้าวเปลือกเหนียว 10% เมล็ดยาว <span style="float: right;">5,900</span>
		ข้าวเปลือกเหนียวคละ <span style="float: right;">5,650</span>

ลำดับที่	สินค้า	ราคารับจำหน่าย			
2.	ข้าวนาปรัง	กำหนดราคารับจำหน่ายข้าวเปลือกนาปรัง ปี 2546 (ณ ความชื้นไม่เกิน 15%) ดังนี้			
		ชนิดข้าว	บาท/ตัน		
		ข้าวเปลือกเจ้านาปรัง 100%	5,100		
		ข้าวเปลือกเจ้านาปรัง 5%	5,000		
		ข้าวเปลือกเจ้านาปรัง 10%	4,900		
		ข้าวเปลือกเจ้านาปรัง 15%	4,800		
2.	มันสำปะหลัง	กำหนดราคารับจำหน่ายหัวมันสำปะหลังสดที่เชื้อแป้ง 25% ณ หน้าโรงงานมันสำปะหลังแบ่งเป็น 3 ช่วง ดังนี้			
		ระยะเวลา	บาท/กก.		
		ช่วงที่ 1      ปลาย พ.ย.-31 ธ.ค. 46	1.05		
		ช่วงที่ 2      1-31 ม.ค. 47	1.10		
		ช่วงที่ 3      1 ก.พ.-31 มี.ค. 47	1.15		
		ทั้งนี้ให้เพิ่ม/ลด ราคารับจำหน่ายได้ตามเปอร์เซ็นต์เชื้อแป้งเปอร์เซ็นต์ละ 0.02 บาท และหากแปรสภาพเป็นผลิตภัณฑ์มันสำปะหลังชนิดอื่นนอกจากแป้งมันสำปะหลัง สามารถให้เท่ากับหรือลดราคาตามสภาพตลาดได้			
3.	กาแฟ	กำหนดราคารับจำหน่ายเมล็ดกาแฟ ฤดูกาลผลิต ปี 2546/47 ณ จุดรับจำหน่ายของ อคส. ณ แหล่งผลิต ดังนี้			
		บาท/กก.			
		เกรด	ระดับความชื้น	ข้อบกพร่อง	
		1) เกรดดี	ไม่เกินร้อยละ 13	ไม่เกินร้อยละ 5	32
		2) เกรดหนึ่ง	ไม่เกินร้อยละ 13	ไม่เกินร้อยละ 7	28
		3) เกรดสอง	ไม่เกินร้อยละ 13	ไม่เกินร้อยละ 15	22
4.	กุ่มกุลาดำ	กำหนดราคารับจำหน่ายกุ่มกุลาดำทั้งตัว ณ จุดรับฝาก (หน้าห้องเย็น) ดังนี้			
		1) ขนาด 40 ตัวต่อกิโลกรัม ราคา กก.ละ 220 บาท			
		2) ขนาด 50 ตัวต่อกิโลกรัม ราคา กก.ละ 180 บาท			
		3) ขนาด 60 ตัวต่อกิโลกรัม ราคา กก.ละ 140 บาท			
		4) ขนาด 70 ตัวต่อกิโลกรัม ราคา กก.ละ 120 บาท			
		5) ขนาด 80 ตัวต่อกิโลกรัม ราคา กก.ละ 100 บาท			
ราคารับจำหน่ายให้ปรับเพิ่ม - ลดตามสัดส่วนของกุ่มในแต่ละช่วงขนาด					



## ข้าว

## 1. การผลิตและความต้องการใช้

	2542/43	2543/44	2 544/45	2545/46	2546/47
ผลผลิตข้าว(ล้านตัน)					(ประมาณการ)
โลก	607.900	592.100	592.900	566.200	582.700
ไทย					
- นาปี	19.016	19.788	20.899	19.997	20.909
- นาปรัง	5.156	6.056	5.790	5.948	5.932
รวม	24.172	25.844	26.689	25.945	26.841
ความต้องการ	13.600	14.163	14.798	15.034	15.034
ส่งออก (ม.ค.-ธ.ค.) (ข้าวสาร)	6.57	7.52	7.244	7.585	8.0
ปริมาณคงเหลือ	4.865	5.308	6.512	6.059	5.788
ราคา (บาท/ตัน)					
- ข้าวเปลือกเจ้าหอมมะลิ	7,284	5,962	5,864	7,767	9,376
- ข้าวเปลือกเจ้านาปี 5%	4,785	4,434	4,580	4,667	4,704
- ข้าวเปลือกเจ้าเหนียว	4,853	5,628	5,524	6,090	6,730
- ข้าวเปลือกเจ้านาปรัง	4,390	4,260	4,602	4,667	4,678
					(กย.46)
ต้นทุนการผลิต(บาท/ตัน)					
ข้าวเปลือกหอมมะลิ	5408.61	5,963.86	5,746.82	6,200.77	6,092.35
ข้าวเปลือกเจ้านาปี	4614.81	4,265.85	3,994.52	4,451.55	4,098.53
ข้าวเปลือกเหนียว	4750.13	4,999.14	4,798.22	5,064.19	5,075.05
ข้าวเปลือกนาปรัง	3,238.72	3,254.72	3,421.02	3,344.32	-

## 2. สถานการณ์ กระทรวงเกษตรและสหกรณ์ประเมินการผลิตข้าวปี 2546/47 ดังนี้:-

## พื้นที่เพาะปลูกผลผลิตข้าวนาปี ปีการผลิต 2546/47

ชนิดข้าว	พื้นที่เพาะปลูก (ล้านไร่)			ผลผลิต (ล้านตัน)		
	2545/46	2546/47	% +	2545/46	2546/47	% +
ข้าวหอมมะลิ	18.399	18.681	+1.5	5.218	5.531	+5.99
ข้าวเจ้า	20.223	20.458	+0.96	8.876	9.587	+8.01
ข้าวเหนียว	18.286	18.527	+1.32	5.537	5.791	+4.6
รวม	56.908	57.666	+1.33	19.631	20.909	+6.51

ที่มา : สำนักงานเศรษฐกิจการเกษตร

### การผลิต

ข้าวนาปี ปีการผลิต 2546/47 กระทรวงเกษตรฯ คาดว่าจะมีพื้นที่เพาะปลูก 57.666 ล้านไร่ มากกว่าปี 2545/46 ร้อยละ 1.33 ส่วนผลผลิตคาดว่าจะมีปริมาณ 20.909 ล้านตันข้าวเปลือก แยกเป็นข้าวหอมมะลิ จำนวน 5.531 ล้านตันข้าวเปลือก ข้าวเหนียว จำนวน 5.791 ล้านตันข้าวเปลือก และข้าวเจ้า จำนวน 9.587 ล้านตันข้าวเปลือกมากกว่าปี 2545/46 ร้อยละ 6.51 เนื่องจากสภาพน้ำฝนและน้ำตามคลองธรรมชาติเพียงพอในการเพาะปลูก ทำให้ผลผลิตต่อไร่เพิ่มขึ้นจาก 349 กก.ต่อไร่เป็น 365 กก.ต่อไร่ เริ่มเก็บเกี่ยวมาตั้งแต่เดือนพฤศจิกายน ขณะนี้เก็บเกี่ยวแล้วกว่าร้อยละ 80

ในส่วนของข้าวนาปรัง ปี 2547 คาดการณ์ว่าจะมีผลผลิตประมาณ 5.932 ล้านตันข้าวเปลือก แต่อย่างไรก็ตามยังมีปัจจัยอื่นและราคาของข้าวนาปีรวมทั้งสภาพภูมิอากาศและน้ำในเขื่อนด้วย

### 3. ภาวะและราคาข้าว

ในช่วงเดือนมกราคม 2547 การเก็บเกี่ยวข้าวนาปีของเกษตรกรเริ่มมีน้อยลงเป็นลำดับ ในขณะที่ตลาดซื้อขายข้าวยังคงตอบสนองต่ออุปทานเป็นอย่างดี ประกอบกับ การรับจำนำข้าวเปลือกของรัฐบาลยังดำเนินการอย่างต่อเนื่อง ส่งผลให้ราคาข้าวเปลือกทุกชนิดอยู่ในเกณฑ์สูง โดยข้าวเปลือกหอมมะลิราคาตันละ 9,300 – 9,500 บาท ข้าวเปลือกเหนียวราคาตันละ 6,700 – 6,900 บาท ข้าวเปลือกเจ้านาปีพันธุ์ไวแสงราคาตันละ 5,300 – 5,500 บาท และข้าวเปลือกเจ้านาปีพันธุ์ไม่ไวแสง ราคาตันละ 4,800 – 5,050 บาท แต่ในช่วงตั้งแต่ปลายเดือนมกราคม 2547 เกษตรกรเริ่มทยอยนำข้าวเปลือกออกมาจำหน่ายมากขึ้น ในขณะที่ตลาดข้าวโดยทั่วไปเริ่มชะลอตัว เพราะราคาข้าวเปลือกซึ่งเป็นต้นทุนสูงมาก โรงสีในพื้นที่เริ่มชะลอการรับซื้อ ทำให้ราคาข้าวเปลือกเริ่มมีแนวโน้มอ่อนตัวลง แต่อย่างไรก็ตามราคาข้าวเปลือกจะยังอยู่ในเกณฑ์ดี

### 4. การส่งออก

ในปี 2547 ทางกรมได้ตั้งเป้าหมายการส่งออกข้าวไปต่างประเทศไว้ที่ 8.0 ล้านตันข้าวสาร โดยตั้งแต่ 1 – 22 มค. 47 ตัวเลขเบื้องต้นจากกรมการค้าต่างประเทศแจ้งว่าไทยส่งข้าวออกไปต่างประเทศจำนวน 376,103 ตัน มากกว่าปีก่อนที่ส่งออกได้ 371,859 ตัน อยู่ 4,244 ตัน หรือร้อยละ 1.14

### 5. สภาพปัญหาและสาเหตุ

5.1 ผลผลิตส่วนใหญ่ออกสู่ตลาดพร้อมกันมากและกระจุกตัวในช่วงต้นฤดู ทำให้ราคาดกต่ำ

5.2 เศรษฐกิจโลกและประเทศผู้ซื้อซึ่งยังอยู่ในภาวะตกต่ำ การขายข้าวในตลาดโลกมีการแข่งขันกันสูง ตลาดข้าวจึงเป็นของผู้ซื้อ

5.3 ราคาข้าวส่งออกมีผลต่อราคาภายในประเทศ หากราคาส่งออกสูงทำให้ราคาภายในประเทศสูงตามไปด้วย

6. มาตรการรับจำหน่ายข้าวเปลือกหน้าปี ปีการผลิต 2546/47

6.1 เป้าหมาย ปริมาณรับจำหน่ายรวม 9.0 ล้านตันข้าวเปลือก จำแนกเป็นข้าวเปลือกหอมมะลิ 5.0 ล้านตัน ข้าวเปลือกเหนียว 1.0 ล้านตัน และข้าวเปลือกเจ้าหน้าปี 3.0 ล้านตัน ดังนี้:-

(1) การรับจำหน่ายที่ยุ้งนาง ให้ ธ.ก.ส. รับจำหน่ายจากเกษตรกรและสถาบันเกษตรกร ที่มีุ้งนาง เป็นของตนเอง รวมจำนวน 4.5 ล้านตันข้าวเปลือก จำแนกเป็นข้าวเปลือกหอมมะลิจำนวน 3.0 ล้านตัน ข้าวเปลือกเจ้าหน้าปี จำนวน 0.5 ล้านตัน และข้าวเปลือกเหนียว จำนวน 1.0 ล้านตัน

(2) การรับจำหน่ายและออกไปประทวน ให้ อคส. และ อ.ค.ก. รับฝากและออกไปประทวน และ ธ.ก.ส. รับจำหน่ายไปประทวนที่ อคส. และ อ.ค.ก. ออกให้แก่เกษตรกรและสถาบันเกษตรกรที่ไม่มีุ้งนาง เป็นของตนเอง หน่วยงานต่างๆ กัน รวมจำนวน 4.5 ล้านตันข้าวเปลือก จำแนกเป็นข้าวหอมมะลิจำนวน 2.0 ล้านตัน และข้าวเปลือกเจ้าหน้าปี จำนวน 2.5 ล้านตัน

6.2 ราคารับจำหน่าย ให้กำหนดราคารับจำหน่ายข้าวเปลือกหอมมะลิตามชั้นคุณภาพโดยปรับราคา สูงขึ้นจากปีที่ผ่านมา ต้นละ 200 บาท ทุกชั้นคุณภาพ ส่วนข้าวเปลือกหอมจังหวัด ข้าวเปลือกเหนียว และ ข้าวเปลือกเจ้าหน้าปีพันธุ์ไวแสง กำหนดราคารับจำหน่ายเท่ากับปีก่อน สำหรับข้าวเปลือกเจ้าหน้าปีพันธุ์ กข. ซึ่งเป็นข้าวพันธุ์ไม่ไวแสง (เป็นพันธุ์เดียวกันกับการปลูกข้าวนาปรัง) ให้กำหนดราคารับจำหน่ายเท่ากับข้าวเปลือก เจ้านาปรัง ปี 2546 โดยเป็นราคารับจำหน่าย ณ ความชื้นไม่เกิน 15% ดังนี้:-

(1) ข้าวเปลือกหอมมะลิ

ชนิดสีได้ต้นข้าว 42 กรัม	ต้นละ	7,000 บาท
ชนิดสีได้ต้นข้าว 40 กรัม	ต้นละ	6,900 บาท
ชนิดสีได้ต้นข้าว 38 กรัม	ต้นละ	6,800 บาท
ชนิดสีได้ต้นข้าว 36 กรัม	ต้นละ	6,700 บาท

โดยราคารับจำหน่ายไปประทวนข้างต้นให้ปรับเพิ่ม – ลด ตามจำนวนกรัมในอัตรากรัมละ 50 บาท ส่วนราคารับจำหน่ายข้าวเปลือกหอมมะลิที่ยุ้งนางของเกษตรกรให้กำหนดราคารับจำหน่ายต้นละ 6,700 บาท และ สำหรับราคารับจำหน่ายข้าวเปลือกหอมจังหวัดในภาคเหนือตอนล่างและภาคกลางเป็นราคารับจำหน่ายไปประทวน ระหว่าง ต้นละ 5,460 – 5,700 บาท ทั้งนี้ให้เป็นไปตามคุณภาพที่กำหนด

(2) ข้าวเปลือกเจ้าหน้าปี

(2.1) พันธุ์ไวแสง

ข้าวเปลือกเจ้า 100% (ชนิดสีเป็นข้าวสาร 100 %)	ต้นละ	5,330 บาท
ข้าวเปลือกเจ้า 5% (ชนิดสีเป็นข้าวสาร 5 %)	ต้นละ	5,235 บาท
ข้าวเปลือกเจ้า 10% (ชนิดสีเป็นข้าวสาร 10 %)	ต้นละ	5,045 บาท
ข้าวเปลือกเจ้า 15% (ชนิดสีเป็นข้าวสาร 15 %)	ต้นละ	4,950 บาท
ข้าวเปลือกเจ้า 25% (ชนิดสีเป็นข้าวสาร 25 %)	ต้นละ	4,760 บาท

- 4 -

(2.2) พันธุ์ กข. ซึ่งเป็นพันธุ์ไม่ไวแสงและเป็นพันธุ์เดียวกับการปลูกข้าวนาปรัง

ข้าวเปลือกเจ้า 100% (ชนิดสีเป็นข้าวสาร 100 %)	ตันละ	4,975 บาท
ข้าวเปลือกเจ้า 5% (ชนิดสีเป็นข้าวสาร 5 %)	ตันละ	4,880 บาท
ข้าวเปลือกเจ้า 10% (ชนิดสีเป็นข้าวสาร 10 %)	ตันละ	4,785 บาท
ข้าวเปลือกเจ้า 15% (ชนิดสีเป็นข้าวสาร 15 %)	ตันละ	4,690 บาท
ข้าวเปลือกเจ้า 25% (ชนิดสีเป็นข้าวสาร 25 %)	ตันละ	4,500 บาท

(3) ข้าวเปลือกเหนียว

ข้าวเปลือกเหนียว 10% เมล็ดยาว	ตันละ	5,900 บาท
ข้าวเปลือกเหนียวชนิดคละ	ตันละ	5,650 บาท

1.1.3 ระยะเวลารับจำนำ 1 พย. 46 – 28 กพ. 47 ยกเว้นภาคใต้ให้รับจำนำ กพ. – พค. 47

1.1.4 ระยะเวลาไถ่ถอน 3 เดือนนับถัดจากเดือนที่รับจำนำ

## 7. ผลการดำเนินงาน

### ผลการรับจำนำข้าวเปลือกนาปี ปี 2546/47

ตั้งแต่ 1 พย. 46 – 1 กพ. 47 มีปริมาณรับจำนำทั้งสิ้น 1,900,671 ตัน แยกเป็นข้าวเปลือกหอมมะลิ จำนวน 116,616 ตัน ข้าวเปลือกเจ้านาปี จำนวน 1,760,144 ตัน และข้าวเปลือกเหนียว จำนวน 23,911 ตัน ซึ่งเป็นการรับจำนำโดย อคส. จำนวน 672,916 ตัน และ อ.ค.ก. 1,062,280 ตัน และ ธ.ก.ส. จำนวน 165,475 ตัน โดยมีโรงสีที่สมัครเข้าร่วมโครงการและเปิดรับจำนำแล้ว จำนวน 420 โรง ใน 59 จังหวัด

## 8. การประกาศราคาแทรกแซงตลาดข้าวเปลือกนาปรัง ปี 2547

คณะกรรมการนโยบายข้าว (กนข.) มีมติเมื่อวันที่ 24 ธค. 46 เห็นชอบให้ประกาศราคาแทรกแซงตลาดข้าวเปลือกนาปรัง ปี 2547 เป็นการล่วงหน้าเพื่อให้เกษตรกรเกิดความมั่นใจในนโยบายของรัฐบาลที่มุ่งมั่นช่วยเหลือเกษตรกรผู้ปลูกข้าวอย่างจริงจัง และสามารถวางแผนการผลิตได้อย่างถูกต้อง รวมทั้งเป็นราคาชี้นำตลาด โดยให้ปรับราคาข้าวเปลือกเจ้านาปรัง 5% (ความชื้นไม่เกิน 15%) สูงขึ้นจากราคารับจำนำข้าวเปลือกนาปรัง ปี 2546 จากราคาตันละ 4,880 บาท เป็นตันละ 5,000 บาท สำหรับข้าวเปลือกชนิดอื่นๆ ให้เพิ่ม/ลด ตามชั้นคุณภาพ ดังนี้ (1) ข้าวเปลือกเจ้านาปรัง 100% ราคาตันละ 5,100 บาท (2) ข้าวเปลือกเจ้านาปรัง 5% ราคาตันละ 5,000 บาท (3) ข้าวเปลือกเจ้านาปรัง 10% ราคาตันละ 4,900 บาท (4) ข้าวเปลือกเจ้านาปรัง 15% ราคาตันละ 4,800 บาท (5) ข้าวเปลือกเจ้านาปรัง 25% ราคาตันละ 4,600 บาท

สำนักส่งเสริมการค้าสินค้าเกษตร  
กรมการค้าภายใน  
กุมภาพันธ์ 2547

## ราคาข้าวเปลือกหอมมะลิ ที่โรงสีรับซื้อในส่วนภูมิภาค

หน่วย : บาท/ตัน

ปี	มค.	กพ.	มีค.	เมษ.	พค.	มิย.	กค.	ตค.	กย.	ตล.	พย.	ธค.	เฉลี่ย
2534	3,620	3,847	3,855	3,771	3,810	3,962	4,186	4,474	4,500	4,550	4,502	4,488	4,130
2535	3,915	4,275	4,250	4,347	4,517	4,652	4,976	4,942	4,790	4,720	4,850	4,176	4,534
2536	4,297	4,450	4,376	4,369	4,395	4,450	4,698	4,787	4,850	4,774	4,850	4,617	4,576
2537	4,952	5,082	4,909	4,874	4,900	4,880	4,790	4,850	4,850	4,850	4,850	3,972	4,813
2538	4,062	4,137	4,115	4,117	4,200	4,355	4,806	4,951	4,957	5,184	4,642	4,658	4,515
2539	4,810	4,850	4,850	5,105	5,326	5,697	5,786	6,119	6,969	6,992	6,900	6,172	5,798
2540	6,825	7,214	7,819	7,950	7,990	8,340	9,174	9,651	9,215	8,785	6,835	7,140	8,078
2541	9,352	9,508	8,909	8,738	8,709	8,664	8,501	8,388	8,041	7,258	6,332	6,298	8,225
2542	6,855	6,685	6,603	6,462	6,614	6,638	6,958	7,436	8,455	8,354	7,850	6,676	7,132
2543	6,743	6,781	6,885	6,977	7,311	7,477	8,005	8,135	8,177	8,146	7,289	6,413	7,362
2544	6,583	6,389	6,085	6,140	5,933	5,750	5,711	5,170	4,929	5,151	4,867	4,822	5,628
2545	5,216	5,410	5,472	5,550	5,625	6,248	6,735	6,785	6,874	6,758	6,340	6,375	6,116
2546	6,425	6,778	7,560	7,850	7,990	8,340	8,465	8,818	9,315	8,950	7,980	8,665	8,095
2547	9,376												9,376

หมายเหตุ เป็นราคารับซื้อเฉลี่ยหน้าโรงสีจังหวัดสุรินทร์ อุตรดิตถ์ อุบลราชธานี และนครราชสีมา (ชนิดสีได้ต้นข้าว 36 กรัม)

## ราคาข้าวเปลือกเหนียว (เมล็ดยาว) ที่โรงสีรับซื้อในส่วนภูมิภาค

หน่วย : บาท/ตัน

ปี	มค.	กพ.	มีค.	เมษ.	พค.	มิย.	กค.	ตค.	กย.	ตล.	พย.	ธค.	เฉลี่ย
2534	3,354	3,550	3,512	3,376	3,336	3,537	3,907	4,388	4,317	4,070	3,907	3,613	3,739
2535	3,707	4,178	4,173	4,176	4,397	4,272	4,273	4,152	3,941	3,649	3,413	3,694	4,002
2536	3,571	3,850	3,776	3,730	3,684	3,412	3,359	3,205	3,268	3,486	3,754	3,614	3,559
2537	3,861	3,843	3,678	3,799	3,755	3,684	3,684	3,741	3,875	3,875	3,450	3,493	3,728
2538	3,578	3,683	3,684	3,943	4,186	4,394	4,807	5,013	4,805	4,838	4,254	4,495	4,307
2539	4,800	4,771	4,770	4,820	4,874	5,037	4,964	5,280	5,828	5,108	5,008	5,180	5,037
2540	5,796	6,169	6,338	6,338	6,513	6,863	7,638	8,206	8,321	8,589	7,993	7,234	7,167
2541	8,491	8,521	7,880	7,970	8,099	8,033	7,971	7,880	7,730	7,155	6,263	6,000	7,666
2542	5,831	5,536	5,241	5,033	5,174	4,877	4,783	4,997	5,304	4,876	4,562	4,790	5,084
2543	4,667	4,549	4,528	4,706	4,831	4,828	5,068	5,203	5,208	5,295	5,111	4,997	4,916
2544	5,467	5,612	5,550	5,651	5,795	5,948	6,018	5,830	5,750	5,509	4,739	5,006	5,573
2545	5,063	5,124	5,112	5,374	5,657	5,781	5,913	6,155	6,293	6,073	5,568	5,236	5,612
2546	5,397	5,774	5,950	6,000	6,058	6,229	6,576	6,923	7,125	6,248	6,220	6,367	6,239
2547	6,730												6,730

หมายเหตุ : เป็นราคารับซื้อเฉลี่ยหน้าโรงสีจังหวัดอุตรดิตถ์

สำนักส่งเสริมการค้าสินค้าเกษตร

มา : สำนักงานการค้าภายในจังหวัด

FILE : PX003

หน่วย : บาท/ตัน

ปี	มค.	กพ.	มีค.	เมษ.	พค.	พฤษ.	กค.	สค.	กย.	ตค.	พย.	ธค.	เฉลี่ย
2535	3,890	3,938	3,949	3,975	3,896	3,879	3,940	3,950	3,983	3,983	3,782	3,729	3,908
2536	3,404	3,396	3,269	3,093	2,725	2,782	2,906	3,123	3,125	3,264	4,257	4,044	3,282
2537	4,335	4,471	4,263	4,238	3,849	3,766	3,836	4,408	4,075	3,812	3,775	3,696	4,044
2538	3,835	3,886	3,869	3,925	4,039	4,549	5,001	5,125	5,246	5,482	4,655	4,722	4,528
2539	5,137	5,075	5,075	5,075	5,075							4,855	5,049
2540	5,085	5,028	5,048	4,891									5,013
2541	7,253	7,494	6,650										7,132
2542	6,271	6,050										4,720	5,680
2543	4,824	4,975										4,550	4,783
2544	4,550	4,550	4,550								4,450	4,553	4,531
2545	4,624	4,761	4,650							4,750	4,750	4,700	4,706
2546	4,732	4,750	4,750								4,383	4,530	4,629
2547	4,727												4,727

ราคาข้าวเปลือกเจ้าหน้าปี 5% ตลาดกลางจังหวัดพิษณุโลก

ปี	มค.	กพ.	มีค.	เมษ.	พค.	พฤษ.	กค.	สค.	กย.	ตค.	พย.	ธค.	เฉลี่ย
2535	3,815	3,831	3,825	3,794	3,734	3,730	3,903	3,934	3,806	3,743	3,717	3,478	3,776
2536	3,252	3,341	3,122	2,783	2,636	2,598	2,785	3,035	3,063	3,264	3,986	3,904	3,147
2537	4,264	4,411	3,846	3,495	3,342	3,766	3,836	4,025	3,953	3,842	3,551	3,490	3,818
2538	3,578	3,700	3,810	3,792	3,945	4,394	4,866	5,152	5,130	5,235	4,364	4,488	4,371
2539	4,968	4,900	4,864	4,681	4,703							4,448	4,761
2540	5,143	5,134	5,090	4,958	4,875							6,050	5,208
2541	6,956	7,350										5,435	6,580
2542	6,057	5,668	5,465								4,915	4,725	5,366
2543	4,850	4,958	4,799	4,472							4,715	4,132	4,654
2544	4,186	4,267	4,127								4,328	4,289	4,239
2545	4,405	4,650	4,650	4,650						4,706	4,627	4,475	4,595
2546	4,593	4,646	4,650								4,488	4,406	4,557
2547	4,680												4,680

ราคาข้าวเปลือกหน้าปี 5 % เฉลี่ยตลาดกลางก้านันทรงและตลาดกลางจังหวัดพิษณุโลก

ปี	มค.	กพ.	มีค.	เมษ.	พค.	พฤษ.	กค.	สค.	กย.	ตค.	พย.	ธค.	เฉลี่ย
2535	3,853	3,885	3,887	3,885	3,815	3,805	3,922	3,942	3,895	3,863	3,750	3,604	3,842
2536	3,328	3,369	3,196	2,938	2,681	2,690	2,846	3,079	3,094	3,264	4,122	3,974	3,215
2537	4,300	4,441	4,055	3,867	3,596	3,766	3,836	4,217	4,014	3,827	3,663	3,593	3,931
2538	3,707	3,793	3,840	3,859	3,992	4,472	4,934	5,139	5,188	5,359	4,510	4,605	4,450
2539	5,053	4,988	4,970	4,878	4,889							4,652	4,905
2540	5,114	5,081	5,069	4,925	4,875							6,050	5,186
2541	7,105	7,422	6,650									5,435	6,653
2542	6,164	5,859	5,465								4,915	4,723	5,425
2543	4,837	4,967	4,799	4,472							4,715	4,341	4,688
2544	4,368	4,409	4,339								4,389	4,421	4,385
2545	4,514	4,706	4,650	4,650						4,728	4,688	4,588	4,646
2546	4,663	4,698	4,700								4,434	4,468	4,593
2547	4,704												4,704

## ราคาข้าวเปลือกเจ้านาปรัง ความชื้น 15% ตลาดก้านันทรัง

หน่วย : บาท/ตัน

ปี	มค.	กพ.	มีค.	เมย.	พค.	มิย.	กค.	ตค.	กย.	ตล.	พย.	ธค.	เฉลี่ย
2534					3,827	3,860	4,262	4,239	4,128	3,907	3,894	3,808	3,991
2535					3,415	3,418	3,717	3,754	3,688	3,509	3,538	3,425	3,558
2536				2,350	2,456	2,600	2,865	3,011	3,000	3,363			2,806
2537				3,745	3,081	3,060	3,342	3,788	3,803	3,821	3,850		3,561
2538				3,707	3,913	4,542	4,961	4,879	4,950	5,237	4,705		4,612
2539			4,950	4,338	4,475	4,800	4,781	4,493	4,692	4,336	4,296	4,356	4,552
2540			4,494	4,269	4,389	4,375	4,794	5,125	5,228	5,563	5,500	5,956	4,969
2541	6,575	6,770	6,599	6,681	6,568	7,211	7,281	7,400	7,296	6,495	5,544	5,679	6,675
2542	6,213	5,611	5,368	4,859	4,840	5,200	5,303	5,248	4,997	4,671	4,655	4,797	5,147
2543	4,825		4,659	4,419	4,561	4,674	4,380	4,450	4,025	4,245	4,322	4,385	4,450
2544	4,498	4,492	4,273	4,185	4,250	4,385	4,450	4,160	4,330	4,345	4,344	-	4,337
2545	-	-	4,576	4,606	4,845	4,956	4,750	4,640	4,650	4,681			4,729
2546	-	-	4,580	4,550	4,550	4,731	4,902	4,713	4,707	4,603			4,671

## ราคาข้าวเปลือกเจ้านาปรัง ความชื้น 15% ตลาดกลางจังหวัดพิษณุโลก

หน่วย : บาท/ตัน

ปี	มค.	กพ.	มีค.	เมย.	พค.	มิย.	กค.	ตค.	กย.	ตล.	พย.	ธค.	เฉลี่ย
2534				3,705	3,761	3,775	4,061	4,193	4,085	3,777	3,767	3,704	3,870
2535			3,725	3,687	3,572	3,323	3,592	3,634	3,506	3,443	3,422	3,275	3,518
2536			2,725	2,508	2,309	2,417	2,714	2,959	3,003	3,042			2,710
2537				3,495	3,070	2,823	3,163	3,683	3,713	3,608			3,365
2538			3,752	4,648	3,790	4,336	4,786	4,780	4,687	5,037	4,413		4,470
2539			4,655	4,035	4,032	4,449	4,644	4,444	4,530	4,518	4,308	4,294	4,391
2540			4,670	4,100	4,578	4,625	5,060	5,072	5,157	5,570	5,075	5,850	4,976
2541	7,437	7,126	6,231	6,695	6,599	7,267	7,186	7,286	7,148	6,164	5,192	5,488	6,652
2542	6,020	5,560	5,131	4,532	4,714	5,141	5,098	5,070	4,780	4,348	4,552	4,585	4,961
2543	4,740	4,889	4,677	4,316	4,173	4,123	4,080	4,221	3,775	4,192	4,177	4,156	4,293
2544	4,198	4,212	4,050	3,916	4,030	4,225	4,310	4,198	4,298	4,250	4,225	4,303	4,185
2545	4,439	4,617	4,571	4,589	4,610	4,635	4,492	4,410	4,425	4,492			4,528
2546	-	-	4,490	4,475	4,586	4,689	4,687	4,578	4,648				4,593

## ราคาข้าวเปลือกนาปรัง ความชื้น 15 %เฉลี่ย ตลาดก้านันทรังและจังหวัดพิษณุโลก

หน่วย : บาท/ตัน

ปี	มค.	กพ.	มีค.	เมย.	พค.	มิย.	กค.	ตค.	กย.	ตล.	พย.	ธค.	เฉลี่ย
2534				3,705	3,794	3,818	4,162	4,216	4,107	3,842	3,831	3,756	3,915
2535			3,725	3,687	3,494	3,371	3,655	3,694	3,597	3,476	3,480	3,350	3,553
2536			2,725	2,429	2,383	2,509	2,790	2,985	3,002	3,203			2,753
2537				2,620	3,076	2,942	3,253	3,736	3,758	3,715	3,850		3,369
2538			3,752	3,678	3,852	4,439	4,874	4,830	4,819	5,137	4,559		4,438
2539			4,803	4,187	4,254	4,625	4,713	4,469	4,611	4,427	4,302	3,838	4,423
2540			4,582	4,185	4,484	4,500	4,927	5,098	5,193	5,567	5,603	5,903	5,004
2541	7,006	6,948	6,415	6,688	6,584	7,239	7,234	7,343	7,208	6,301	5,368	5,583	6,660
2542	6,117	5,586	5,250	4,696	4,777	5,170	5,201	5,159	4,888	4,510	4,604	4,691	5,054
2543	4,787	4,889	4,668	4,368	4,367	4,398	4,230	4,336	3,900	4,218	4,250	4,271	4,390
2544	4,348	4,352	4,162	4,050	4,140	4,305	4,380	4,179	4,314	4,298	4,284	4,303	4,260
2545	4,439	4,617	4,574	4,598	4,728	4,793	4,621	4,525	4,538	4,587			4,602
2546	-	-	4,535	4,513	4,568	4,710	4,795	4,646	4,678				4,635

PX007-3

## ราคาขายส่งข้าวสารหอมมะลิ 100% ชั้น 2 ในตลาดกรุงเทพมหานคร

หน่วย : บาท/100 กก.

ปี	มค.	กพ.	มีค.	เมย.	พค.	มิย.	กค.	ตค.	กย.	ตล.	พย.	ธค.	เฉลี่ย
2534	798	868	845	820	824	819	863	893	905	902	900	928	864
2535	810	845	824	840	879	906	953	941	935	933	937	994	900
2536	1,010	871	860	864	871	902	940	935	951	960	1,031	1,039	936
2537	1,167	1,150	1,058	1,071	1,040	1,036	1,026	1,042	1,031	1,025	989	829	1,039
2538	1,015	1,075	1,075	957	815	880	941	921	935	1,043	1,019	1,021	975
2539	1,038	1,079	1,086	1,074	1,056	1,085	1,108	1,197	1,410	1,042	1,405	1,420	1,167
2540	1,484	1,580	1,754	1,720	1,788	1,891	2,101	2,156	2,080	1,910	1,758	1,936	1,847
2541	2,564	2,386	2,156	2,068	2,088	2,033	1,896	1,810	1,698	1,518	1,422	1,430	1,922
2542	1,454	1,423	1,378	1,348	1,378	1,370	1,476	1,563	1,908	1,850	1,721	1,530	1,533
2543	1,520	1,531	1,543	1,563	1,727	1,840	2,028	2,015	1,983	1,970	1,910	1,887	1,793
2544	1,443	1,345	1,306	1,297	1,227	1,145	1,117	996	952	1,032	1,088	1,031	1,165
2545	1,021	1,053	1,044	1,050	1,105	1,219	1,309	1,311	1,345	1,275	1,278	1,252	1,189
2546	1,359	1,440	1,686	1,811	1,837	1,862	1,855	1,972	2,074	1,888	1,865	1,675	1,777
2547	1,856												1,856

## ราคาขายส่งปลายข้าวสารหอมมะลินตลาดกรุงเทพมหานคร

หน่วย : บาท/100 กก.

ปี	มค.	กพ.	มีค.	เมย.	พค.	มิย.	กค.	ตค.	กย.	ตล.	พย.	ธค.	เฉลี่ย
2534	375	431	404	409	407	379	402	430	456	451	429	422	416
2535	423	430	432	431	428	436	439	439	429	427	428	400	429
2536	391	397	364	341	330	338	351	364	371	371	384	362	364
2537	349	361	367	368	373	384	412	463	484	501	499	515	423
2538	535	497	511	515	545	643	686	659	661	689	685	631	605
2539	613	586	602	570	589	583	552	506	547	513	502	480	554
2540	518	564	591	591	608	610	645	661	694	677	668	809	636
2541	886	821	768	782	802	823	832	892	945	914	788	800	838
2542	826	822	825	824	827	824	839	812	825	812	712	616	797
2543	601	603	605	611	585	569	591	610	598	622	579	569	595
2544	572	582	624	651	692	757	781	810	802	805	712	685	706
2545	722	704	682	680	671	672	680	697	713	712	697	670	692
2546	636	650	628	605	614	639	642	673	705	704	678	728	659
2547	828												828

ที่มา : สำนักส่งเสริมการค้าสินค้าเกษตร



ราคาขายส่งข้าวสารเจ้า 100 % ชั้น 2 ตลาดกรุงเทพมหานคร

File : PX006

หน่วย : บาท/100 กก.

ปี	มค.	กพ.	มีค.	เมย.	พค.	มิย.	กค.	สค.	กย.	ตค.	พย.	ธค.	เฉลี่ย
2534	735	795	766	709	712	728	753	744	722	670	644	648	719
2535	666	670	682	680	664	661	681	654	620	601	615	623	651
2536	638	616	584	473	421	448	472	499	494	640	782	799	572
2537	905	881	684	638	543	501	539	587	611	620	623	618	646
2538	656	665	676	661	682	760	818	796	863	924	803	813	760
2539	880	888	886	814	819	848	875	804	790	757	768	797	827
2540	880	863	807	753	795	792	905	864	926	956	933	1,122	883
2541	1,450	1,287	1,156	1,178	1,213	1,324	1,319	1,304	1,270	1,078	941	970	1,208
2542	1,058	987	902	828	854	898	900	886	876	819	851	846	892
2543	858	892	821	770	751	742	716	718	709	766	769	758	773
2544	755	748	729	716	720	740	743	724	729	719	741	752	735
2545	807	825	786	797	833	828	782	767	763	782	776	777	794
2546	824	832	806	807	814	826	806	779	766	741	734	759	791
2547	810												810

ราคาขายส่งข้าวสารเจ้า 5% ตลาดกรุงเทพมหานคร

หน่วย : บาท/100 กก.

ปี	มค.	กพ.	มีค.	เมย.	พค.	มิย.	กค.	สค.	กย.	ตค.	พย.	ธค.	เฉลี่ย
2533	664	717	696	652	625	612	609	613	611	656	629	622	642
2534	712	772	740	680	682	698	723	716	698	644	637	620	694
2535	640	645	660	654	630	623	650	625	593	572	588	595	623
2536	614	569	504	441	398	418	444	471	464	574	691	674	522
2537	798	759	558	556	498	458	499	554	585	589	598	598	588
2538	635	642	653	630	658	738	789	764	838	898	776	790	734
2539	860	855	820	740	753	776	842	770	759	722	730	758	782
2540	838	822	769	710	735	748	852	828	883	923	907	1,090	842
2541	1,401	1,233	1,119	1,140	1,162	1,288	1,254	1,238	1,230	1,043	910	927	1,162
2542	1,022	949	868	799	822	866	873	859	831	780	816	819	859
2543	824	833	767	724	687	689	684	694	679	745	742	731	733
2544	730	724	700	671	675	694	707	696	710	702	714	726	704
2545	785	800	764	773	803	799	758	745	740	751	751	750	768
2546	794	797	782	783	785	795	774	747	738	721	714	732	764
2547	777												777

ราคาขายส่งปลายข้าวขาว A-1เลิศ(ใหม่) ตลาดกรุงเทพมหานคร

หน่วย : บาท/100 กก.

ปี	มค.	กพ.	มีค.	เมย.	พค.	มิย.	กค.	สค.	กย.	ตค.	พย.	ธค.	เฉลี่ย
2534	372	422	403	408	402	378	401	426	448	445	427	422	413
2535	430	428	429	426	399	385	397	416	401	390	392	364	405
2536	377	391	358	334	323	325	330	356	363	362	372	344	353
2537	335	344	344	347	357	372	401	452	480	495	491	512	411
2538	532	494	507	511	542	640	685	657	657	686	681	628	602
2539	608	581	598	555	564	541	524	477	494	478	474	477	531
2540	502	536	552	511	507	514	575	620	669	663	650	798	591
2541	873	798	717	699	698	770	818	888	934	906	782	792	806
2542	794	718	677	618	625	690	724	728	683	604	597	522	665
2543	531	531	520	504	495	486	519	533	540	533	510	515	518
2544	534	524	497	501	522	545	585	589	612	602	541	541	549
2545	581	588	596	595	591	586	580	579	595	642	631	609	598
2546	595	591	570	560	556	584	578	583	584	581	583	600	580
2547	630												630

## ราคาขายส่งข้าวสารเจ้า 25% เลิศ ในตลาดกรุงเทพมหานคร

px006-2

หน่วย : บาท/100 กก.

ปี	มค.	กพ.	มีค.	เมย.	พค.	มิย.	กค.	สค.	กย.	ตค.	พย.	ธค.	เฉลี่ย
2534	590	646	606	555	577	585	601	593	585	535	529	513	576
2535	535	551	591	596	580	571	592	567	547	525	539	537	561
2536	549	508	416	376	363	382	405	428	427	506	583	568	459
2537	646	614	504	495	458	431	461	541	554	562	565	570	533
2538	605	602	619	602	632	710	754	722	783	828	743	752	696
2539	797	795	771	689	688	707	743	695	694	650	656	670	713
2540	746	731	698	581	683	684	775	760	815	837	827	1,008	762
2541	1,265	1,112	1,003	1,006	1,037	1,158	1,162	1,160	1,144	1,003	870	883	1,067
2542	941	868	814	748	758	816	825	820	789	741	767	753	803
2543	759	765	714	675	645	643	640	651	647	700	691	681	684
2544	683	675	648	626	634	655	675	670	684	676	670	680	665
2545	733	748	721	728	749	746	713	704	702	725	723	717	726
2546	746	762	730	729	732	743	735	707	705	689	681	694	721
2547	734												734

## ราคาขายส่งข้าวหนึ่ง 100 % ตลาดกรุงเทพมหานคร

หน่วย : บาท/100 กก.

ปี	มค.	กพ.	มีค.	เมย.	พค.	มิย.	กค.	สค.	กย.	ตค.	พย.	ธค.	เฉลี่ย
2534	669	737	702	677	678	698	713	726	691	669	655	633	687
2535	638	644	638	622	583	574	595	588	572	581	581	560	598
2536	563	557	539	470	431	471	478	504	507	524	624	655	527
2537	649	613	582	553	543	534	583	644	628	621	616	603	597
2538	622	615	626	612	633	713	808	811	849	875	797	801	730
2539	854	844	812	732	773	830	848	783	792	798	801	796	805
2540	809	787	778	740	797	795	921	978	1,055	1,014	985	1,149	901
2541	1,420	1,305	1,103	1,096	1,124	1,268	1,273	1,284	1,265	1,092	764	997	1,166
2542	1,075	976	909	858	882	892	883	915	988	983	1,002	914	940
2543	886	907	863	830	810	811	814	799	752	812	762	763	817
2544	777	730	702	712	735	782	872	857	906	886	803	755	793
2545	793	799	769	761	771	766	751	760	766	790	797	757	773
2546	777	780	762	766	762	784	786	766	760	750	734	726	763
2547	753												753

## ราคาขายส่งข้าวเหนียว 10% เมล็ดยาว ตลาดกรุงเทพมหานคร

หน่วย : บาท/100 กก.

ปี	มค.	กพ.	มีค.	เมย.	พค.	มิย.	กค.	สค.	กย.	ตค.	พย.	ธค.	เฉลี่ย
2534	629	685	658	632	637	650	763	827	778	729	716	725	702
2535	737	773	775	767	791	778	778	765	716	610	605	605	725
2536	758	764	705	670	651	625	615	615	602	682	749	692	677
2537	785	771	708	711	700	703	703	688	700	719	669	675	711
2538	744	740	735	764	792	829	929	900	934	869	709	745	808
2539	788	820	823	858	877	854	858	859	900	958	956	1045	883
2540	1,098	1,103	1,124	1,117	1,169	1,201	1,394	1,450	1,546	1,531	1,425	1,510	1,306
2541	1,839	1,784	1,666	1,682	1,653	1,605	1,582	1,545	1,526	1,440	1,274	1,225	1,568
2542	1,231	1,108	974	888	901	839	823	881	966	845	894	935	940
2543	930	867	848	919	966	968	1,026	1,020	1,022	1,025	1,025	1,035	971
2544	1,071	1,030	996	986	985	1,020	1,024	996	985	868	895	891	979
2545	946	929	945	968	1,040	1,047	1,079	1,095	1,138	1,141	1,156	1,145	1,052
2546	1,141	1,163	1,165	1,165	1,165	1,166	1,156	1,371	1,391	1,405	1,239	1,260	1,232
2547	1,305												1,305

## ราคาขายส่งปลายข้าวเหนียว A-1 ตลาดกรุงเทพมหานคร

หน่วย : บาท/100 กก.

ปี	มค.	กพ.	มีค.	เมย.	พค.	มิย.	กค.	สค.	กย.	ตค.	พย.	ธค.	เฉลี่ย
2534	384	398	398	390	398	410	505	540	553	520	483	463	454
2535	458	508	517	511	522	530	533	524	487	416	412	412	486
2536	441	497	435	412	421	417	408	408	405	432	445	451	431
2537	445	434	420	407	416	417	422	450	450	461	451	464	436
2538	526	526	505	511	540	612	671	658	706	708	620	641	602
2539	739	718	707	725	728	704	709	746	785	706	712	763	729
2540	842	846	858	852	855	859	924	958	1,018	1,018	1,052	1,007	924
2541	1,148	987	882	912	909	895	873	875	881	868	793	777	900
2542	800	771	746	754	759	754	745	758	824	674	634	595	735
2543	567	563	520	530	549	556	565	558	547	556	564	609	557
2544	731	870	869	891	926	966	952	843	817	790	680	709	837
2545	756	774	810	807	814	795	812	822	831	844	808	853	811
2546	857	858	845	845	845	817	821	863	904	846	848	865	851
2547	882												882

ที่มา : สำนักส่งเสริมการค้าสินค้าเกษตร

# สรุปปริมาณการส่งออกข้าวออกไปต่างประเทศรายเดือน

หน่วย: ปริมาณ/เมตริกตัน  
มูลค่า/ล้านบาท

เดือน	2532	2533	2534	2535	2536	2537	2538	2539	2540	2541	2542	2543	2544	2545	2546	2547
มค.	499,514	332,463	368,433	493,725	355,158	477,430	683,322	562,889	377,949	684,258	561,509	453,860	542,617	684,884	580,091	376,103
กพ.	526,274	321,937	302,089	361,739	247,666	416,838	638,035	430,992	287,899	564,678	436,160	531,032	468,532	533,628	544,549	(1 - 22 มค.)
มีค.	644,052	346,214	346,492	473,847	364,318	393,646	580,866	492,731	374,825	591,276	466,123	495,392	376,301	573,225	482,455	
<b>ไตรมาสแรก</b>	<b>1,669,840</b>	<b>1,000,614</b>	<b>1,017,014</b>	<b>1,329,311</b>	<b>967,142</b>	<b>1,287,914</b>	<b>1,902,223</b>	<b>1,486,612</b>	<b>1,040,673</b>	<b>1,840,212</b>	<b>1,463,792</b>	<b>1,480,284</b>	<b>1,387,450</b>	<b>1,791,737</b>	<b>1,607,095</b>	<b>376,103</b>
เมย.	588,205	245,987	291,879	501,622	349,076	309,502	374,147	417,077	418,520	547,554	379,246	403,915	547,252	484,359	556,881	
พค.	620,560	266,638	404,550	372,490	426,268	286,035	526,393	518,318	396,191	427,058	473,077	557,074	634,543	648,045	586,875	
มิย.	639,924	293,800	363,179	505,072	409,752	270,873	533,577	425,083	473,177	495,114	537,306	396,904	611,925	499,891	532,499	
<b>ไตรมาสที่ 2</b>	<b>1,848,689</b>	<b>806,425</b>	<b>1,059,608</b>	<b>1,379,184</b>	<b>1,185,096</b>	<b>866,410</b>	<b>1,434,117</b>	<b>1,360,478</b>	<b>1,287,888</b>	<b>1,469,726</b>	<b>1,389,629</b>	<b>1,357,893</b>	<b>1,793,720</b>	<b>1,632,295</b>	<b>1,676,255</b>	
กค.	580,433	333,286	347,926	456,637	532,645	271,935	405,274	415,273	425,167	529,767	615,205	544,933	523,064	537,529	684,057	
สค.	527,399	356,565	303,450	304,923	459,738	348,856	376,875	413,516	412,798	525,671	632,679	493,681	699,300	579,915	699,916	
กย.	371,120	371,062	355,763	308,614	297,151	390,331	435,860	312,445	462,548	416,133	623,196	521,024	722,541	570,060	636,090	
<b>ไตรมาสที่ 3</b>	<b>1,478,952</b>	<b>1,060,913</b>	<b>1,007,139</b>	<b>1,070,174</b>	<b>1,289,534</b>	<b>1,011,122</b>	<b>1,218,009</b>	<b>1,141,234</b>	<b>1,300,513</b>	<b>1,471,571</b>	<b>1,871,080</b>	<b>1,559,638</b>	<b>1,944,905</b>	<b>1,687,504</b>	<b>2,020,063</b>	
ตค.	317,343	394,761	290,735	310,211	429,540	422,637	337,186	352,704	465,190	461,287	564,073	697,394	813,038	884,155	716,841	
พย.	278,672	336,834	267,687	332,374	415,229	517,985	425,557	429,231	435,278	526,719	658,781	727,417	805,751	682,724	724,381	
ธค.	443,535	334,590	372,983	385,320	518,128	651,224	622,232	480,125	742,667	639,340	767,664	776,768	800,503	567,222	840,344	
<b>ไตรมาสที่ 4</b>	<b>1,039,550</b>	<b>1,066,185</b>	<b>931,405</b>	<b>1,027,905</b>	<b>1,362,897</b>	<b>1,591,846</b>	<b>1,384,975</b>	<b>1,262,060</b>	<b>1,643,135</b>	<b>1,627,346</b>	<b>1,990,518</b>	<b>2,201,579</b>	<b>2,419,292</b>	<b>2,134,101</b>	<b>2,281,566</b>	
<b>ปริมาณรวม</b>	<b>6,037,031</b>	<b>3,934,137</b>	<b>4,015,166</b>	<b>4,806,574</b>	<b>4,804,669</b>	<b>4,757,292</b>	<b>5,939,324</b>	<b>5,250,384</b>	<b>5,272,209</b>	<b>6,408,855</b>	<b>6,715,019</b>	<b>6,599,394</b>	<b>7,545,367</b>	<b>7,245,637</b>	<b>7,584,979</b>	<b>376,103</b>
<b>มูลค่ารวม</b>	<b>45,462</b>	<b>27,767</b>	<b>30,516</b>	<b>36,214</b>	<b>32,946</b>	<b>38,201</b>	<b>46,792</b>	<b>48,783</b>	<b>60,619</b>	<b>85,394</b>	<b>72,324</b>	<b>68,102</b>	<b>69,261</b>	<b>67,193</b>	<b>77,105</b>	

ที่มา: สภาหอการค้าแห่งประเทศไทย (เฉพาะปี 2541 - 2545 เป็นข้อมูลจากกรมการค้าต่างประเทศ)

สำนักส่งเสริมการค้าสินค้าเกษตร  
กรมการค้าภายใน

## มันสำปะหลัง

1. ผลผลิตและความต้องการใช้	2543/44	2544/45	2545/46	2546/47
(ล้านตันหัวมันสด)				
ผลผลิตของไทย	18.265	16.868	18.279	20.402
พื้นที่เพาะปลูก (ล้านไร่)	6.558	6.176	6.741	6.968
ความต้องการใช้ภายในประเทศ	5.300	4.295	4.250	5.518
การส่งออก	16.035	12.653	13.6279	15.889
2. ต้นทุนการผลิตหัวมันสด (บาท/กก.)	0.80	0.81	0.79	-
3. ราคา (บาท/กก.)				(มกราคม 2547)
หัวมันสดคละ เกษตรกรขายได้	0.78	1.05	0.93	0.82
หัวมันสดซื้อแป้ง 25% จ.นครราชสีมา	0.97	1.22	1.09	0.99
มันอัดเม็ด FOB กรุงเทพฯ (US\$/ตัน)	55.50	65.00	67.08	83.50
แป้งมัน FOB กรุงเทพฯ (US\$/ตัน)	167.50	184.90	172.60	180.00

### 4. นโยบายและมาตรการ ปี 2546/47

#### โครงการแทรกแซงตลาดมันสำปะหลัง ปี 2546/47

4.1 คณะกรรมการนโยบายและมาตรการช่วยเหลือเกษตรกร (คชก.) อนุมัติเมื่อวันที่ 19 พฤศจิกายน 2546 ให้กระทรวงพาณิชย์ดำเนินการแทรกแซงตลาดมันสำปะหลัง ปี 2546/47 ด้วยการรับจำนำหัวมันสดจากเกษตรกรรายย่อย โดยให้องค์การคลังสินค้า (อคส.) รับฝากเก็บและออกใบประทวน ธนาคารเพื่อการเกษตรและสหกรณ์การเกษตร (ธ.ก.ส.) รับจำนำใบประทวนที่ อคส. ออกให้เกษตรกร ปริมาณรวมทั้งสิ้น 5 ล้านตัน เพื่อแปรสภาพเป็นผลิตภัณฑ์มันสำปะหลัง ราคารับจำนำหัวมันสำปะหลังสด ที่ซื้อแป้ง 25% ณ หน้าโรงงานแป้งมันสำปะหลัง แบ่งเป็น 3 ช่วง ดังนี้

ช่วงที่ 1 ระหว่างปลายเดือนพฤศจิกายน - 31 ธันวาคม 2546 ราคา กก.ละ 1.05 บาท

ช่วงที่ 2 ระหว่าง 1 - 31 มกราคม 2547 ราคา กก.ละ 1.10 บาท

ช่วงที่ 3 ระหว่าง 1 กุมภาพันธ์ - 31 มีนาคม 2547 ราคา กก.ละ 1.15 บาท

ราคารับจำนำดังกล่าวให้เพิ่ม/ลด ตามเปอร์เซ็นต์ซื้อแป้งเปอร์เซ็นต์ละ 0.02 บาท และหากแปรสภาพเป็นผลิตภัณฑ์มันสำปะหลังชนิดอื่นนอกจากแป้งมันสำปะหลัง สามารถให้เท่ากับหรือปรับลดราคาตามสภาพตลาดได้ กำหนดระยะเวลารับจำนำ พฤศจิกายน 2546 - 31 มีนาคม 2547 ระยะเวลาไถ่ถอนภายใน 3 เดือนนับถัดจากเดือนที่รับจำนำ ระยะเวลาโครงการ พฤศจิกายน 2546 - กันยายน 2547

4.2 รัฐมนตรีว่าการกระทรวงพาณิชย์ เห็นชอบเมื่อวันที่ 21 มกราคม 2547 ให้แก้ไขปัญหาจังหวัดที่ไม่มีโรงงานแป้งมันสำปะหลังเข้าร่วมโครงการและจังหวัดที่โรงแป้งเข้าร่วมโครงการ แต่มีระยะทางไกลจากแหล่งผลิตมากด้วยการรับจำนำหัวมันสำปะหลังสด ณ ลานมัน เพื่อแปรสภาพเป็นมันเส้นสะอาด โดยกำหนดราคารับจำนำหัวมันสำปะหลังสดที่ซื้อแป้ง 25% ณ ลานมัน กก.ละ 1 บาท

## ผลการดำเนินการ

### 1. การรับจำหน่ายหัวมันสดเพื่อแปรสภาพเป็นแป้งมันสำปะหลัง

#### 1.1 โรงแป้งที่เข้าร่วมโครงการ จำนวน 40 ราย แยกเป็น

- 1) สมาชิกสมาคมแป้งมันสำปะหลังไทย จำนวน 37 ราย
- 2) ไม่ได้เป็นสมาชิกสมาคม จำนวน 3 ราย

#### 1.2 การเปิดหน่วยรับฝากของ อคส.

เปิดหน่วยรับฝากแล้ว จำนวน 17 จังหวัด รวม จำนวน 40 แห่ง โดยมีผลรับจำหน่ายแล้ว 37 แห่ง ดังนี้

1) จังหวัดนครราชสีมา จำนวน 11 แห่ง ได้แก่ บริษัท แป้งมันเอี่ยมเฮง อุตสาหกรรม จำกัด บริษัท ที.พี.เค.สตาร์ช จำกัด บริษัท พี.วี.ดี.อินเตอร์เนชั่นแนล บริษัท ชัยภูมิพืชผล จำกัด บริษัท เยนเนรัล สตาร์ช จำกัด บริษัท สีม่าอินเตอร์โปรดักส์ จำกัด บริษัท ที.เอส.แพลเล็ท จำกัด บริษัท สงวนวงศ์ อุตสาหกรรม จำกัด บริษัท แป้งตะวันออกเฉียงเหนือ (1987) จำกัด บริษัท วี.พี.สตาร์ช (2000) จำกัด และบริษัท คอร์น โปรดักส์ อำมาตีส (ประเทศไทย) จำกัด

2) จังหวัดเลย จำนวน 1 แห่ง ได้แก่ บริษัท จ.เจริญมาร์เก็ตติ้ง จำกัด

3) จังหวัดสระแก้ว จำนวน 2 แห่ง ได้แก่ บริษัท แป้งมันเอี่ยมบูรพา จำกัด และบริษัท สระแก้วเจริญ จำกัด

4) จังหวัดกาฬสินธุ์ จำนวน 5 แห่ง ได้แก่ บริษัท บางนาแป้งมัน จำกัด บริษัท เอเชีย โมดิไฟด์สตาร์ช จำกัด บริษัท จิรัฐพัฒนาการเกษตร จำกัด \*บริษัท แป้งมันสมเด็จ จำกัด \*และบริษัท แป้งมันกาฬสินธุ์ จำกัด

5) จังหวัดร้อยเอ็ด จำนวน 1 แห่ง ได้แก่ บริษัท แป้งมันร้อยเอ็ด จำกัด

6) จังหวัดอุดรธานี จำนวน 1 แห่ง ได้แก่ บริษัท อุดรเพิ่มผล จำกัด

7) จังหวัดขอนแก่น จำนวน 1 แห่ง ได้แก่ บริษัท แก่นเจริญ จำกัด

8) จังหวัดมหาสารคาม จำนวน 1 แห่ง ได้แก่ บริษัท โรงงานแป้งมันตระกูลเล็ก จำกัด

9) จังหวัดชัยภูมิ จำนวน 2 แห่ง ได้แก่ บริษัท แป้งมันแสงเพชร จำกัด และบริษัท ชัยภูมิ สตาร์ช จำกัด

10) จังหวัดฉะเชิงเทรา จำนวน 1 แห่ง ได้แก่ บริษัท สีม่าอินเตอร์โปรดักส์ จำกัด

11) จังหวัดชลบุรี จำนวน 4 แห่ง ได้แก่ บริษัท ไคว้ซังเอี้ยะอุตสาหกรรมแป้งมันและสาธิต จำกัด บริษัท ชลเจริญ จำกัด บริษัท ซอไชยวัฒน์อุตสาหกรรม จำกัด และห้างหุ้นส่วนจำกัด สหมิตร แป้งมัน ชลบุรี

12) จังหวัดระยอง จำนวน 2 แห่ง ได้แก่ \*ห้างหุ้นส่วนจำกัด ตั้งซ่งจิว และห้างหุ้นส่วน จำกัด โรงแป้งกิจรุ่งเรือง

13) จังหวัดกำแพงเพชร จำนวน 3 แห่ง ได้แก่ หจก.ธนวัฒน์พืชผล บริษัท ที.ซี.เอส.แปงมัน  
อุตสาหกรรม จำกัด และบริษัท แก่นเจริญ จำกัด

14) จังหวัดอุตรดิตถ์ จำนวน 1 แห่ง ได้แก่ บริษัท อุตสาหกรรมแปงมันกาญจนชัย จำกัด

15) จังหวัดอุทัยธานี จำนวน 2 แห่ง ได้แก่ บริษัท โชคชัยสตาร์ช จำกัด และบริษัท เอส.  
ดับบลิว.มัลติเพล็กซ์

16) จังหวัดราชบุรี จำนวน 1 แห่ง ได้แก่ บริษัท อุตสาหกรรมแปงมันบ้านโป่ง จำกัด

17) จังหวัดลพบุรี จำนวน 1 แห่ง ได้แก่ บริษัท ลพบุรีสตาร์ช จำกัด

หมายเหตุ : \* โรงแปงที่ไม่มีมารับฝาก/รับจำหน่าย

1.3 ผลการรับจำหน่าย ณ ลิ้นเดือนมกราคม 2547

เกษตรกรเข้ารับจำหน่าย จำนวน 14,120 ราย หัวมันสด 219,409.138 ตัน แปรสภาพ  
เป็นแปงมันสำปะหลัง 49,799.744 ตัน

2. การรับจำหน่ายมันสำปะหลัง ณ ลานมัน อยู่ระหว่างให้จังหวัดพิจารณาคัดเลือกลานมันที่จะเข้าร่วม  
โครงการมันเส้นสะอาด ตามหลักเกณฑ์ที่กำหนด

5. สถานการณ์ปัจจุบันและแนวโน้ม

5.1 ภาวะการซื้อขายภายในประเทศ

จากการพยากรณ์ของสำนักงานเศรษฐกิจการเกษตร ผลผลิตมันสำปะหลังออกสู่ตลาดแล้ว  
ประมาณร้อยละ 51.33 หรือประมาณ 10.47 ล้านตัน ทั้งนี้ เกษตรกรเร่งขูดหัวมันเพื่อนำเงินมาชำระหนี้  
แก่ธนาคารเพื่อการเกษตรและสหกรณ์การเกษตรตามโครงการพักชำระหนี้ ซึ่งจะครบกำหนดในเดือนมีนาคม 2547  
ประกอบกับช่วงปลายเดือนมกราคม 2547 มีฝนตกลงมาในแหล่งผลิตหลายพื้นที่ทำให้เชื้อแป้งในหัวมันสำปะหลัง  
ลดต่ำลงเหลือระหว่าง 22 - 25% ส่งผลให้ระดับราคาผลิตภัณฑ์มันสำปะหลังส่วนใหญ่ลดต่ำลงจากเดือนก่อน  
โดยราคาหัวมันสดเชื้อแป้ง 25% ณ โรงแปงจังหวัดนครราชสีมา เฉลี่ยอยู่ที่ 0.99 บาท/กก. ลดลงจาก  
เดือนก่อน 0.08 บาท/กก.

5.2 ภาวะการซื้อขายในต่างประเทศ

ภาวะการซื้อขายทั้งในตลาด อี.ยู. และตลาดจีน ในช่วงเดือนมกราคม 2547 ไม่คล่องตัวนัก  
เนื่องจากปัญหาเกี่ยวกับเรือที่ใช้ในการขนส่งสินค้า ทั้งเรื่องค่าระวางเรือที่ยังอยู่ในเกณฑ์สูงและเกิดการขาดแคลน  
ส่งผลต่อการตกลงราคาซื้อขายกัน หากปัญหาเรื่องเรือขนส่งคลี่คลายลงการซื้อขายน่าจะคล่องตัวมากขึ้น



สำนักส่งเสริมการค้าสินค้าเกษตร

16 กุมภาพันธ์ 2547

## ราคามันสำปะหลังและผลิตภัณฑ์

	ตค.	พย.	ธค.	มค.	กพ.	มีค.	เมย.	พค.	มิย.	กค.	สค.	กย.	เฉลี่ย	เฉลี่ยสศก.
<b>ราคาหัวมันสดคละที่เกษตรกรขายได้</b>														
2538/39	1.05	1.06	1.23	1.05	1.00	1.00	0.91	0.86	0.81	0.74	0.70	0.69	0.93	1.00
2539/40	0.76	0.73	0.75	0.68	0.67	0.67	0.65	0.55	0.53	0.53	0.59	0.67	0.65	0.68
2540/41	0.71	0.89	0.98	1.08	1.29	1.55	1.65	1.67	1.68	1.84	1.47	1.27	1.34	1.31
2541/42	1.01	1.12	0.94	0.84	0.88	0.95	0.86	0.80	0.75	0.74	0.68	0.62	0.85	0.83
2542/43	0.59	0.74	0.77	0.65	0.59	0.58	0.64	0.67	0.70	0.66	0.58	0.54	0.64	0.61
2543/44	0.56	0.64	0.67	0.67	0.66	0.68	0.69	0.83	0.99	1.06	1.03	0.93	0.78	0.77
2544/45	0.93	0.99	0.99	1.03	1.05	1.11	1.16	1.12	1.06	1.02	1.04	0.98	1.04	1.05
2545/46	0.91	0.94	0.97	0.93	0.94	0.93	0.93	0.92	0.91	0.88	0.82	0.81	0.91	0.93
2546/47	0.77	0.79	0.82	0.82									0.80	
ราคาเฉลี่ย 3 ปี 2543 - (ตลอดปี) กก.ละ 0.84 ช่วงผลผลิตออกมาก (พย-มีค.) กก.ละ 0.79 บาท														
<b>ราคาขายส่งตลาดกรุงเทพฯ มันเส้น</b>														
2538/39	3.13	3.24	3.35	2.96	2.83	2.71	2.71	2.84	2.87	2.67	2.60	2.53	2.87	
2539/40	2.31	2.25	2.24	2.15	2.08	1.89	1.83	1.83	1.83	1.81	1.79	1.87	1.99	
2540/41	2.36	2.40	2.57	3.01	3.39	3.38	3.11	3.08	2.99	3.04	3.10	3.10	2.96	
2541/42	3.10	3.06	2.66	2.49	2.53	2.58	2.58	2.67	2.68	2.36	2.21	2.18	2.59	
2542/43	2.19	2.27	2.28	1.95	1.88	1.89	1.89	1.87	1.86	1.76	1.65	1.60	1.92	
2543/44	1.74	1.78	1.92	2.01	1.92	1.98	1.98	2.01	2.24	2.38	2.38	2.40	2.06	
2544/45	2.55	2.59	2.63	2.65	2.74	2.81	2.77	2.90	2.95	2.95			2.75	
2545/46	2.70	2.64	2.69	2.69	2.60	2.64	2.65	2.65	2.65	2.67	2.67	2.69	2.66	
2546/47	2.69	2.59	2.63	2.54									2.61	
<b>ราคาขายส่งตลาดกรุงเทพฯ มันอัดเม็ด</b>														
2538/39	3.18	3.32	3.46	3.19	2.93	2.93	2.93	3.01	3.05	2.95	2.95	2.95	3.07	
2539/40	2.47	2.47	2.50	2.30	2.24	2.08	2.03	2.03	2.03	2.01	1.99	2.13	2.19	
2540/41	2.49	2.55	2.73	3.18	3.69	3.63	3.3	3.25	3.11	3.15	3.30	3.30	3.14	
2541/42	3.30	3.29	2.84	2.66	2.71	2.75	2.76	2.80	2.80	2.60	2.48	2.45	2.79	
2542/43	2.48	2.53	2.48	2.15	2.08	2.09	2.09	2.08	2.08	1.99	1.85	1.76	2.14	
2543/44	1.83			2.13	2.09	2.03	2.07	2.13	2.33	2.33	2.33	2.33	2.16	
2544/45	2.33	2.33											2.33	
2545/46														
2546/47			2.75	2.73										
<b>ราคาขายส่งตลาดกรุงเทพฯ แป้งมัน</b>														
2539/40	5.70	5.70	5.95	6.47	6.47	6.34	5.46	5.45	5.45	5.45	5.77	6.75	5.91	
2540/41	7.23	7.23	8.14	9.39	11.53	12.53	12.17	12.17	12.78	12.73	11.21	9.50	10.55	
2541/42	8.25	8.25	7.63	6.92	6.72	6.34	6.34	6.34	5.80	5.44	5.38	5.27	6.56	
2542/43	5.27	5.31	5.43	5.38	5.15	5.12	5.33	5.33	5.24	5.17	5.17	5.14	5.25	
2543/44	4.89	5.14	5.72	5.83	6.17	6.17	6.30	6.84	7.21	8.41	8.28	7.75	6.56	
2544/45	7.75	7.91	7.92	7.92	7.92	8.06	8.33	8.02	8.17	7.75	7.34	7.17	7.86	
2545/46	7.17	7.17	7.17	7.38	7.50	7.78	7.50	7.48	7.17	6.55	6.48	6.48	7.15	
2546/47	6.48	6.30	6.66	6.75										
<b>ราคาส่งออก เอฟ.ไอ.บี.มันอัดเม็ด</b>														
2538/39	3.60	3.80	3.72	3.53	3.14	3.25	3.28	3.37	3.30	3.23	3.03	3.04	3.36	
2539/40	2.73	2.70	2.58	2.48	2.36	2.21	2.11	2.15	2.11	2.11	2.23	2.67	2.37	
2540/41	2.76	2.88	3.37	3.95	3.57	3.19	3.17	3.10	3.29	3.35	3.38	3.37	3.28	
2541/42	3.20	3.14	3.02	2.85	2.96	2.72	2.98	3.09	3.12	2.72	2.79	2.83	2.95	
2542/43	2.87	2.72	2.68	2.32	2.35	2.23	2.26	2.22	2.22	2.18	2.06	2.00	2.34	
2543/44	2.02	2.07	2.22	2.40	2.26	2.22	2.38	2.50	2.65	2.68	2.82	2.82	2.42	
2544/45	2.82	2.82	2.81	2.78	2.64	2.62	2.68	2.84	2.85	2.86	2.91	2.96	2.80	
2545/46	2.98	2.82	2.69	2.77	2.75	2.72	2.79	2.75	2.84	2.81	2.99	3.10	2.83	
2546/47	3.24	3.31	3.30	3.09									3.24	
<b>ราคาส่งออก เอฟ.ไอ.บี.แป้งมัน</b>														
2538/39	8.24	8.26	8.26	8.18	8.04	7.78	7.81	7.79	7.83	7.57	7.05	6.82	7.80	
2539/40	6.47	6.47	6.84	6.47	6.46	6.46	6.49	8.05	6.29	6.82	7.73	8.64	6.93	
2540/41	9.50	9.94	11.45	12.82	13.76	13.30	12.93	12.79	13.56	12.87	10.93	8.75	11.88	
2541/42	8.14	7.97	7.38	7.27	7.30	7.47	7.83	7.27	7.35	6.09	6.09	6.39	7.21	
2542/43	6.29	6.18	6.28	6.13	5.91	5.94	6.16	6.39	6.32	6.41	6.41	6.18	6.22	
2543/44	6.44	6.53	6.65	6.66	6.58	7.32	7.74	8.06	8.34	8.51	8.15	7.75	7.39	
2544/45	7.75	7.80	7.62	7.83	7.96	8.76	8.76	8.53	8.03	7.73	7.45	7.46	7.97	
2545/46	7.47	7.55	7.55	7.67	7.79	7.77	7.66	7.29	7.06	6.87	6.87	6.64	7.35	
2546/47	6.52	6.65	7.11	6.91									6.80	

ที่มา : สำนักงานเศรษฐกิจการเกษตร , กรมการค้าภายใน , สมาคมการค้ามันสำปะหลังไทย



ราคาหัวมันสดเชื้อแป้ง 25% ณ โรงงานแป้งมันสำปะหลัง ปี 2542 - 2547

เดือน	ปี 2542				ปี 2543				ปี 2544				ปี 2545				ปี 2546				ปี 2547			
	นครราชสีมา	กาฬสินธุ์	ชลบุรี	เฉลี่ย	นครราชสีมา	กาฬสินธุ์	ชลบุรี	เฉลี่ย	นครราชสีมา	กาฬสินธุ์	ชลบุรี	เฉลี่ย	นครราชสีมา	กาฬสินธุ์	ชลบุรี	เฉลี่ย	นครราชสีมา	กาฬสินธุ์	ชลบุรี	เฉลี่ย	นครราชสีมา	กาฬสินธุ์	ชลบุรี	เฉลี่ย
มกราคม	0.98	0.94	0.98	0.97	0.82	0.89	0.71	0.81	0.83	0.70	0.76	0.76	1.16	1.15	1.13	1.15	1.07	1.07	1.06	1.07	0.99	0.96	0.92	0.96
กุมภาพันธ์	1.04	0.98	0.96	0.99	0.79	0.83	0.66	0.76	0.82	0.74	0.80	0.79	1.17	1.19	1.14	1.17	1.05	1.07	1.02	1.05				
มีนาคม	1.07	0.99	1.04	1.03	0.79	0.79	0.65	0.74	0.84	0.76	0.81	0.80	1.27	1.24	1.14	1.22	0.98	1.05	0.95	0.99				
เมษายน	1.07	1.03	1.03	1.04	0.83	0.80	0.70	0.78	0.88	0.80	0.85	0.84	1.33	1.25	1.23	1.27	1.02	1.05	0.91	0.99				
พฤษภาคม	1.00	0.98	0.98	0.99	0.83	0.75	0.71	0.76	1.03	0.92	0.94	0.96	1.31	1.25	1.22	1.26	1.00	1.00	0.89	0.96				
มิถุนายน	0.91	0.84	0.82	0.86	0.80	0.72	0.71	0.74	1.14	1.05	1.06	1.08	1.32	1.23	1.14	1.23	0.97	0.96	0.85	0.93				
กรกฎาคม	0.89	0.79	0.71	0.80	0.84	0.69	0.72	0.75	1.30	1.18	1.23	1.24	1.26	1.14	1.00	1.13	0.96	0.89	0.86	0.90				
สิงหาคม	0.80	0.73	0.68	0.74	0.79	0.65	0.72	0.72	1.30	1.02	1.16	1.16	1.16	1.04	1.00	1.07	0.96	0.86	0.87	0.90				
กันยายน	0.77	0.57	0.69	0.68	0.73	0.62	0.69	0.68	1.24	1.05	1.10	1.13	1.14	0.92	1.02	1.03	0.93	0.82	0.91	0.89				
ตุลาคม	0.78	0.62	0.69	0.70	0.72	0.61	0.65	0.66	1.16	1.08	1.10	1.11	1.06	0.94	1.00	1.00	0.91	0.80	0.87	0.86				
พฤศจิกายน	0.85	0.74	0.71	0.77	0.74	0.65	0.66	0.68	1.18	1.08	1.15	1.14	1.06	1.02	0.98	1.02	0.95	0.86	0.87	0.89				
ธันวาคม	0.90	0.88	0.76	0.85	0.83	-	0.72	0.78	1.18	1.13	1.16	1.16	1.16	1.07	1.04	1.09	1.07	0.99	0.95	0.87				
เฉลี่ย	0.92	0.84	0.84	0.87	0.79	0.73	0.69	0.74	1.08	0.96	1.01	1.01	1.20	1.12	1.09	1.14	0.99	0.95	0.92	0.95				

ที่มา : สำนักงานการค้าภายในจังหวัด ประมวลโดย สำนักส่งเสริมการค้าสินค้าเกษตร กรมการค้าภายใน

## ยางพารา

1. ผลผลิตและความต้องการใช้		ปี 2543	ปี 2544	ปี 2545	ปี 2546	ปี 2547
ผลผลิตโลก	(ล้านตัน)	6.74	7.11	7.15	7.15	7.16
การใช้ของโลก	(ล้านตัน)	7.35	7.07	7.33	7.40	-
ผลผลิตไทย	(ล้านตัน)	2.37	2.42	2.40	2.48	2.50
การใช้ภายในประเทศ	(ล้านตัน)	0.23	0.25	0.26	0.26	-
ปริมาณส่งออก	(ล้านตัน)	2.54	2.55	2.78	3.10	-
มูลค่าส่งออก	(ล้านบาท)	60,742	58,702	74,606	115,822	-
ที่มา : IRSG , สำนักงานเศรษฐกิจการเกษตร, กรมศุลกากร						
<b>2. ดัชนีทุน (บาท/กก.)</b>		<b>20.14</b>	<b>19.14</b>	<b>20.59</b>	<b>20.59</b>	<b>20.59</b>
<b>3. ราคา (บาท/กก.)</b>						
-ยางแผ่นดิบชั้น 3 (เกษตรกรขายได้)		21.47	20.94	26.97	38.40	41.41
-ยางแผ่นรมควันชั้น 3 (เอฟ.โอ.บี.ท่าเรือกรุงเทพฯ)		27.98	25.70	31.57	42.20	48.15
-ยางแผ่นรมควันชั้น 3 (ซื้อขายล่วงหน้า ตลาดสิงคโปร์)		26.57	25.75	36.22	43.62	44.07

## 4. สภาพปัญหาและการแก้ไขปัญหา

4.1 ในช่วงที่ผ่านมา ได้เกิดปัญหาราคายางพาราดตกต่ำ กระทบวงเกษตรกร โดยองค์การสวนยาง (อสย.) ได้แทรกแซงตลาดโดยต่อเนื่อง ตั้งแต่ปี 2535 จนถึงปี 2544 โดยใช้เงินกู้จากธนาคารกรุงไทย รวมประมาณ 21,000 ล้านบาท เพื่อใช้หมุนเวียนการซื้อยาง และเกิดการขาดทุนในการดำเนินการประมาณ 15,000 ล้านบาท

4.2 การจัดตั้งบริษัทร่วมทุนยาง 3 ประเทศ (ไทย อินโดนีเซีย และมาเลเซีย) คาดว่าจะแก้ไขปัญหา ราคายางตกต่ำได้อย่างยั่งยืน ทำให้ราคายางดีขึ้นและมีเสถียรภาพ มีอำนาจต่อรองในการกำหนดราคาและ จัดการด้านการตลาด และมติเมื่อวันที่ 28 เมษายน 2546 เห็นชอบให้กระทรวงเกษตรและสหกรณ์จัดสรรเงิน 100 ล้านเหรียญสหรัฐฯ หรือ 4,400 ล้านบาท ให้กระทรวงการคลังใช้ลงทุนในบริษัทร่วมทุนฯ เนื่องจากกระทรวงเกษตรฯ ไม่สามารถดำเนินการลงทุนได้เองตาม พ.ร.บ. วิธีการงบประมาณ พ.ศ.2502

## 5. สถานการณ์ปัจจุบัน

ราคายางเคลื่อนไหวอยู่ในระดับสูงสุดในรอบ 10 ปีที่ผ่านมา เกษตรกรจำหน่ายยางแผ่นดิบ ชั้น 3 กก.ละ 40.00 – 42.00 บาท ผลผลิตยางในช่วงเดือนนี้ออกสู่ตลาดน้อย เนื่องจากต้นยางเข้าสู่ช่วง ผลัดใบและยังคงมีฝนตกเล็กน้อยในแหล่งผลิตภาคใต้

## ราคายางพาราภายในประเทศและต่างประเทศ

ราคายาง (1) 11 กพ.46

หน่วย :บาท/กก.

ปี	มค.	กพ.	มีค.	เมย.	พค.	มิย.	กค.	สค.	กย.	ตค.	พย.	ธค.	เฉลี่ย
<b>1. ราคายางแผ่นดิบชั้น 3 ที่เกษตรกรขายได้</b>													
									ที่มา : สำนักงานเศรษฐกิจการเกษตร				
2542	18.50	18.07	17.45	16.19	17.09	17.77	15.43	15.28	17.86	19.63	22.23	19.40	17.91
2543	19.28	22.59	20.20	21.31	21.62	20.89	20.56	21.78	22.39	23.03	22.09	21.90	21.47
2544	21.75	21.74	20.72	22.01	23.82	24.34	22.60	21.30	19.46	19.11	18.53	15.93	20.94
2545	20.15	22.58	23.60	23.32	24.25	29.90	28.82	30.15	32.35	30.00	29.97	30.16	27.10
2546	32.43	34.82	38.60	36.52	35.23	36.92	35.59	36.94	38.37	43.45	42.94	39.76	37.63
2547	41.41	41.56											41.49
<b>2. ราคายางแผ่นดิบชั้น 3 ตลาดหาดใหญ่</b>													
									ที่มา : สถาบันวิจัยยาง				
2542	20.79	19.77	18.99	18.33	19.26	19.40	16.89	16.81	19.57	21.68	24.48	21.22	19.77
2543	21.20	24.12	22.54	23.47	23.69	22.97	22.36	23.77	24.16	25.05	24.12	23.69	23.43
2544	23.53	23.48	22.37	24.11	25.54	27.15	23.92	22.75	24.41	21.04	21.24	22.10	23.47
2545	21.79	23.96	25.63	25.95	26.90	34.52	30.83	32.35	34.08	31.90	32.04	31.57	29.29
2546	37.83	37.30	41.17	40.89	38.40	41.21	39.17	39.28	41.93	48.32	45.44	43.02	41.16
2547	42.93	42.61											42.77
<b>3. ราคาส่งออกยางแผ่นรมควันชั้น 3 (เอฟ.โอ.บี) ท่าเรือกรุงเทพฯ</b>													
									ที่มา : สถาบันวิจัยยาง				
2542	24.30	24.30	23.29	22.37	22.13	22.51	20.96	20.87	22.72	25.12	28.05	25.27	23.49
2543	23.89	27.67	26.05	26.32	26.38	25.70	26.00	27.15	27.23	28.61	27.99	26.91	26.66
2544	26.15	25.91	25.39	26.07	26.90	27.69	27.39	26.15	24.42	23.80	23.10	21.08	25.34
2545	24.20	27.06	29.06	29.28	29.78	37.46	34.86	35.83	38.42	36.45	36.20	36.10	32.89
2546	36.25	39.35	41.13	40.70	41.48	43.30	41.50	43.45	43.70	45.60	53.08	49.55	43.26
2547	48.15	43.76											45.96
<b>4. ราคาส่งออกยางแผ่นรมควันชั้น 3 ตลาดมาเลเซีย (เอฟ.โอ.บี)</b>													
									ที่มา : สถาบันวิจัยยาง				
2542	24.31	23.22	22.11	20.77	20.66	20.54	19.56	19.78	22.18	24.07	27.01	24.80	22.42
2543	23.02	26.60	25.61	25.93	26.92	26.01	25.46	27.29	26.94	28.05	27.80	28.03	26.47
2544	27.53	26.34	24.24	25.63	26.99	27.37	26.05	25.97	23.71	23.74	23.10	22.86	25.29
2545	23.41	26.02	28.70	29.51	29.52	29.91	37.98	37.92	38.00	34.66	34.86	34.78	32.11
2546	35.20	-	-	-	-	-	-	-	-	-	-	-	35.20
2547	-	-	-	-	-	-	-	-	-	-	-	-	-
<b>5. ราคายางแผ่นรมควันชั้น 3 ตลาดสิงคโปร์ (เอฟ.โอ.บี)</b>													
									ที่มา : สถาบันวิจัยยาง				
2542	24.65	24.35	22.78	21.72	22.27	22.33	20.60	20.73	22.67	25.42	27.58	24.58	23.31
2543	24.01	27.95	25.70	26.31	26.35	26.07	26.47	27.63	27.73	28.97	28.36	27.82	26.95
2544	26.12	25.67	25.07	26.55	27.27	28.56	27.86	25.70	25.04	23.27	23.10	23.20	25.62
2545	23.40	26.71	27.87	28.28	28.84	32.32	33.29	38.06	36.93	36.16	36.20	36.22	32.02
2546	38.81	41.31	45.02	40.29	39.78	40.24	40.09	43.30	44.40	50.65	50.27	49.20	43.61
2547	48.36	48.97											48.67
<b>6. ราคาน้ำยางสด ที่เกษตรกรขายได้</b>													
									ที่มา : สำนักงานเศรษฐกิจการเกษตร				
2542	15.87	17.36	16.45	15.57	15.78	15.81	14.31	13.66	15.12	17.83	20.93	18.20	16.41
2543	17.70	21.25	21.68	21.83	22.32	21.46	19.30	19.60	20.44	20.79	20.83	18.95	20.51
2544	19.46	20.99	20.54	20.76	21.92	23.50	22.66	20.57	19.27	17.53	17.35	13.84	19.87
2545	17.47	20.40	22.35	23.92	23.93	26.78	27.86	25.71	28.61	27.95	26.80	27.99	24.98
2546	30.13	32.07	37.78	39.59	37.46	38.87	35.08	37.61	38.21	42.76	41.15	36.39	37.26
2547	41.90	42.07											41.99
<b>7. ราคาส่งออก F.O.B. น้ำยางชั้น ตลาดกรุงเทพฯ</b>													
									ที่มา : สำนักงานเศรษฐกิจการเกษตร				
2542	18.82	19.33	19.05	18.69	19.09	19.33	18.15	17.80	19.92	21.55	24.01	22.66	19.87
2543	21.56	23.03	22.88	23.25	23.74	23.50	23.15	23.23	23.14	23.28	22.90	22.00	22.97
2544	21.09	21.03	21.05	21.55	21.84	22.75	22.13	21.40	20.28			18.34	21.15
2545	20.52	22.54	24.00	24.57	24.69	27.08	26.31	26.63	28.18	27.54	27.39	27.99	25.62
2546	29.23	30.24	35.15	36.50	34.42	34.55	34.63	34.52	34.60	35.10	41.70	41.66	35.19
2547	39.16	39.60											39.38

## กาแฟ

## 1. ผลผลิตและความต้องการใช้

	2543/44	2544/45	2545/46	2546/47	การเปลี่ยนแปลง%
(1) ผลผลิตโลก (ล้านตัน)	6.99	6.61	7.36	6.43	12.63
(2) ผลผลิตไทย (ตัน)	85,860	59,537	54,403	59,793	9.90
(3) ความต้องการใช้ภายใน (ตัน)	30,800	38,900	44,800	50,750	13.10
(4) ปริมาณการส่งออก (ตัน)	65,400	7,000	4,600	-	-
(5) มูลค่าการส่งออก (ล้านบาท)	1,136	239	102	-	-

หมายเหตุ (1) ปริมาณผลผลิตโลก กระทรวงเกษตรสหรัฐฯ

(2) ปริมาณผลผลิตของไทย สำนักงานเศรษฐกิจการเกษตร กระทรวงเกษตร

(3) ความต้องการใช้ภายในประเทศ สอบถามโรงงานผู้ผลิตกาแฟสำเร็จรูปและกาแฟคั่วบด

(4) ปริมาณส่งออก กรมการค้าต่างประเทศและผลผลิตหักความต้องการใช้ภายในประเทศ

## 2. ต้นทุนการผลิต (บาท/กก.)

	32.70	33.06	30.42	30 - 31	-
--	-------	-------	-------	---------	---

## 3. ราคา (บาท/กก.) ช่วงผลผลิตออกสู่ตลาด พย.-เมย.

และ ออกมาก ธค.-มีค.

ราคาเกษตรกรรายได้ (เกรดคละ)	29.17	32.65	20-37(มค.-มีค.46)	23 - 24	-
ราคาเกษตรกรรายได้ (เกรดดี)				25 - 28	-
ราคาให้ผู้ส่งออกหรือจาก อคส.	32.00	23, 22 และ 19.25	-	-	-

## 4. มาตรการแทรกแซงตลาดเมล็ดกาแฟ ฤดูกาลผลิตปี 2546/47

## 4.1 มติ คชก. เมื่อ 15 ธค.46

กำหนดมาตรการแทรกแซงตลาดเมล็ดกาแฟ ฤดูกาลผลิตปี 2546/47 ด้วยวิธีรับจำนำจากเกษตรกรรายย่อย โดยให้ อคส.รับฝากเก็บและออกไปประทวนสินค้าและช.ก.ส.รับจำนำไปประทวนสินค้าที่ คชก. ได้มีมติ เมื่อวันที่ 15 ธค. 46 ให้รับจำนำเมล็ดกาแฟ 30,000 ตัน เกรดดี (ความชื้นไม่เกิน 13 % ข้อบกพร่องไม่เกิน 5%) 10,000 ตัน เกรดหนึ่ง (ความชื้นไม่เกิน 13% ข้อบกพร่องไม่เกิน 7%) 15,000 ตัน เกรดสอง (ความชื้นไม่เกิน 13% ข้อบกพร่องไม่เกิน 15%) 5,000 ตัน ราคารับจำนำเกรดดี กก.ละ 32 บาท เกรดหนึ่ง กก.ละ 28 บาท เกรดสอง กก.ละ 22 บาท ระยะเวลาโครงการ ธันวาคม 2546 - 30 กันยายน 2547 ทั้งนี้ เพื่อเป็นหลักประกัน รวมทั้งป้องกันการเอารัดเอาเปรียบในช่วงที่ผลผลิตออกสู่ตลาด และเพิ่มทางเลือกในการจำหน่ายผลผลิตแก่เกษตรกร

## 4.2 การดำเนินการ

อคส. กำหนดจุดรับจำนำแล้วรวม 11 จุด จังหวัด(1) สุราษฎร์ธานี 3 จุด คือ ที่ทำการกลุ่มประสงค์ อ.ท่าชนะ สหกรณ์สุราษฎร์ธานี จำกัด (CO-OP) และร้านสหสิน อ.พุนพิน (2) จ.ระนอง 1 จุด คือโกดัง ต.แสงทอง อ.กระบุรี (3) จ.กระบี่ 1 จุด สหกรณ์การเกษตรลำทับ จำกัด อ.ลำทับ (4) จ.นครศรีธรรมราช 1 จุด คือ กลุ่มเกษตรกรทำสวนควนทอง อ.ขนอม (5) จ.ชุมพร 5 จุด

โกดังบจ.สงวนยานยนต์ อ.เมือง โกดังร้านนิพนธ์พาณิชย์ อ.ท่าชนะ โกดัง สกต.ธ.ก.ส. จำกัด อ.ท่าชนะ โกดัง  
แสงทองการค้า อ.สวี โกดังนายเลิศพร อ.ทุ่งตะโกและเพิ่มจุดใหม่อีก 3 จุด ตามมติที่ประชุมเมื่อวันที่  
4 กพ. 47 คือ กลุ่มเกษตรกรทำสวนควนเขาทะเล สุพรรณบุรีปลูกจังหวัดชุมพรและสหกรณ์การเกษตร  
ละแม

**4.3 ปริมาณเมล็ดกาแฟที่รับจำหน่าย**

ตั้งแต่วันที่ 20 มค. - 10 กพ.47 ปริมาณรวมทั้งสิ้น 1,027 ตัน เกษตรกรจำนวน 533 ราย  
แยกเป็น จ.กระบี่ 597 ตัน จ.ชุมพร 129 ตัน จ.ระนอง 20 ตัน และจ.สุราษฎร์ธานี 94 ตัน

**5. สถานการณ์ปัจจุบัน ปี 2546/47**

**5.1 สถานการณ์ตลาดโลก**

(1) กระทรวงเกษตรสหรัฐฯ คาดการณ์ (ธค.46) ผลผลิต 6.32 ล้านตัน (ลดลงร้อยละ 13 )  
และสต็อกตันปี 1.69 ล้านตัน (เพิ่มขึ้นร้อยละ 38.18) ใช้บริโภคในประเทศผู้ผลิต 1.66 ล้านตัน (เพิ่มขึ้น  
ร้อยละ 2.16) และส่งออกไปประเทศนำเข้า 5.21 ล้านตัน (ลดลงร้อยละ 5.48)

(2) ราคาตลาดโลกซื้อขายล่วงหน้าตลาดลอนดอน (9 กพ.47) เฉลี่ยตันละ 767 ดอลลาร์  
สหรัฐฯ ต่ำกว่าระยะเดียวกันของปีที่แล้วตันละ 77 ดอลลาร์สหรัฐฯ หรือคิดเป็นร้อยละ 9.12

**5.2 สถานการณ์ภายในประเทศ**

(1) สศก.คาดการณ์ผลผลิต 59,793 ตัน เพิ่มขึ้นร้อยละ 9.91 ส่วนปริมาณ  
ความต้องการใช้ของโรงงานผู้ผลิตกาแฟสำเร็จรูปและคั่วบดคาดว่าจะมีประมาณ 50,750 ตัน

(2) เกษตรกรเก็บเกี่ยวและจำหน่ายผลผลิตปี 2546/47 ออกสู่ตลาดแล้วประมาณ  
ร้อยละ 35 - 40 ราคาที่ผู้ค้าท้องถิ่นรับซื้อเกรดดี กก.ละ 25 - 26 บาท เกรดคละ กก.ละ 23 - 24 บาท  
ส่วนผู้ประกอบการที่เป็นผู้ใช้จ่ายใหญ่ บจ.ควอลิตี้ คอฟฟี่ โปรดักท์ส ได้เปิดรับซื้อเมื่อวันที่ 12 มค.47  
ในราคา กก.ละ 35 บาท ในจังหวัดชุมพร 3 จุด อำเภอท่าชนะ 2 จุด และอำเภอสวี 1 จุด และจังหวัด  
ระนองเปิดจุดรับซื้อ 2 จุด คือ อ.กระบุรีและอ.กะเปอร์

.....  
สำนักส่งเสริมการค้าสินค้าเกษตร  
กรมการค้าภายใน  
กุมภาพันธ์ 2547

12 กพ.47

	ตค.	พย.	ธค.	มค.	กพ.	มีค.	เมย.	พค.	มิย.	กค.	สค.	กย.	เฉลี่ย
<b>ราคาซื้อขายที่เกษตรกรขายได้</b>													
2538/39		38.00	35.69	36.49	45.29	39.51	38.59	41.25					39.26
2539/40		24.50	24.50	28.88	32.07	31.75	30.00						28.62
2540/41			47.33	71.25	71.58	60.18	59.94						62.06
2541/42			49.98	56.93	57.17	44.46	43.00						50.31
2542/43	32.50	32.77	32.15	29.10	27.21	20.57	21.50						27.97
2543/44		18.50	31.43	31.24	31.35	31.03	31.46						29.17
2544/45*		21.00	22.00	25.76	25.69	23.07							23.50
2545/46	30.00	31.00	35.00	31.56	34.30	24.35	-						31.04
2546/47		27.85	27.19	29.44	(25-28) จ.ชุมพร								28.16
ที่มา : สำนักงานเศรษฐกิจการเกษตร													
<b>ขายส่งตลาดกรุงเทพฯ</b>													
2537/38		67.60	54.75	56.17	58.27	65.97							60.55
2538/39		38.00	38.00	38.97	45.20	40.60	41.50						40.38
2539/40				30.00	35.79	30.00							31.93
2540/41				74.84	65.50	62.00							67.45
2541/42				60.00	58.40	49.14							55.85
2542/43	36.25	35.50	32.30	30.50	30.50								33.01
2543/44-2545/46													มีการขายส่งตลาดกรุงเทพฯ น้อยมาก
ที่มา : กรมการค้าภายใน													
<b>ราคาส่งออก FOB ไปประเทศในภาคี</b>													
2539/40	31.68	33.21	30.84	28.38	27.21	27.21	26.49	25.77	25.77	35.15	42.53	52.09	32.19
2540/41	35.77		61.39	71.35	63.07	63.79	47.54	52.31	52.31	47.56	40.76	50.67	53.32
2541/42				56.99	60.48	48.02	45.63	38.87	46.08	36.74	38.88	48.42	46.68
2542/43			38.10	35.29	28.74	29.87	31.15	28.60	30.16	29.21	26.76	21.48	29.94
2543/44	-	-		19.04	16.21	16.62	15.49	14.64	-	14.31	14.95	10.35	15.20
2544/45			18.13	17.90									18.02
2545/46							26.03	17.87				16.34	20.08
2546/47	-	13.90	20.25										17.08
ที่มา : กรมการค้าต่างประเทศ													
<b>ราคาส่งออก FOB ไปประเทศนอกภาคี</b>													
2538/39	49.19		53.08	38.61	44.24	39.25	40.10	43.50	35.87	34.12	31.08	32.47	40.14
2539/40	28.47	32.11	26.19	27.48	27.30	27.98	27.13	29.49	33.51	32.71	45.21	46.46	32.00
2540/41	42.19	35.27	54.94	68.12	65.87	57.41	57.48	49.10	50.65	60.48	54.24	40.95	53.06
2541/42				52.93	59.34	50.51	42.30	38.89	39.61	47.68	40.94	32.11	44.92
2542/43	52.49	40.25	37.92	33.19	30.59	28.75	26.26	26.86	24.95	23.94	22.95	23.07	30.94
2543/44				17.89	18.56	17.66	17.52	15.79	20.09	19.91	14.39	14.67	17.39
2544/45	31.12	42.54	-	40.86	39.34	38.87	37.83	38.58	38.18	-	-	-	38.42
2545/46				-	24.63	22.27	23.85	22.22	17.92	20.56	19.20	18.98	21.20
2546/47	19.72	20.25											19.99
ที่มา : กรมการค้าต่างประเทศ													
<b>ราคาซื้อขายล่วงหน้ากาแฟโรบัสต้า ตลาดลอนดอน (เฉลี่ยส่งมอบ 6-7 เดือนข้างหน้า)</b>													
2540/41	59.19	61.97	74.33	93.69	82.76	70.03	71.37	72.11	70.61	63.84	65.63	65.12	70.89
2541/42	62.19	63.38	63.19	61.58	61.08	59.62	55.09	52.78	51.69	47.06	48.83	50.00	56.37
2542/43	48.73	47.20	50.52	45.23	40.22	37.72	36.55	36.90	36.46	36.26	34.01	34.42	40.35
2543/44	32.80	29.10	26.48	28.12	26.67	26.66	25.56	26.62	25.94	25.15	20.19	18.87	26.01
2544/45	18.78	17.22	17.03	16.19	17.71	23.91	23.06	21.94	22.63	21.50	22.76	27.79	21.30
2545/46	29.56	33.94	35.13	36.53	36.01	31.62	32.62	31.93	28.61	29.48	31.51	30.71	32.30
2546/47	28.79	27.40	28.30	31.94	31.20								
ที่มา : ข่าว BISNEWS , Futuresource.com      หมายเหตุ : * เป็นราคาที่ไม่สอดคล้องกับข้อเท็จจริง													

ไก่เนื้อ

1. การผลิตและการส่งออก

	2543	2544	2545	2546	2547
ผลผลิต (ล้านตัว)	923.83	998.97	999.99	1,030.00	NA
(พันตัน)	1,045.63	1,132.86	1,133.90	1,165.00	1,038
บริโภคภายใน (พันตัน)	735.40	731.97	711.83	730.29	NA
ส่งออก - ปริมาณ (พันตัน)	310.19	398.70	433.51	410.77	NA
- มูลค่า (ล้านบาท)	24,434	35,482	36,147	33,561	NA
2. ราคาไก่มีชีวิต ณ หน้าโรงฆ่า	25.72	30.31	25.21	26.75	25.70
กทม. (บาท/กก.)					(ม.ค.)
3. ต้นทุน (บาท/กก.)	23.60	25.28	27.87	NA	NA
			(ธค.)		

4. ปัญหาและอุปสรรค

4.1 คณะกรรมาธิการยุโรปได้ปรับอัตราภาษีนำเข้าไก่หมักเกลือให้อยู่ในพิกัดเดียวกับไก่สด แข็งเสียภาษีนำเข้า 40-60 % เพื่อคุ้มครองผู้เลี้ยงไก่ในประเทศแถบยุโรป ซึ่งจะส่งผลให้ราคาไก่นำเข้าจากไทยราคาสูงขึ้น ซึ่งได้เริ่มบังคับใช้ตั้งแต่เดือน ก.ค.46 อันอาจจะเป็นอุปสรรคต่อการส่งออกไก่ไทย

4.2 การคงมาตรการตรวจเข้มสารตกค้างในเนื้อไก่ของไทยที่ส่งไปจำหน่าย EU โดยไม่มีระยะเวลาสิ้นสุดที่ชัดเจน ยังเป็นปัญหาในการส่งออกเนื้อไก่ในขณะที่ความต้องการเนื้อไก่ไทยไปตลาดต่างประเทศปัจจุบันมีมากขึ้น

5. มาตรการและการดำเนินการแก้ไขที่ผ่านมา

5.1 ควบคุมการนำเข้าสารเคมีที่ถูกห้ามใช้ในการเลี้ยงสัตว์ และจัดหาเครื่องตรวจสอบสารตกค้าง เพื่อตรวจสอบเนื้อไก่ที่ส่งออกอย่างเข้มงวด ตั้งแต่กลางปี 2545 เป็นต้นมา

5.2 จัดทำแผนปฏิบัติการเกี่ยวกับกับการป้องกันและปราบปรามการใช้สารต้องห้ามในการเลี้ยงไก่เสนอ EU โดยไทยมีพันธะจะตรวจสอบสารตกค้างในเนื้อไก่ 100 % ตั้งแต่ 21 ก.ย.45 และต้องไม่อนุญาตให้เนื้อไก่มีสารตกค้างส่งออก ผลจากการที่ประเทศไทยได้ปฏิบัติตามแผนอย่างเคร่งครัด ทำให้คณะกรรมการห่วงโซ่อาหารและสุขภาพสัตว์มีมติเป็นเอกฉันท์ให้ยกเลิกมาตรการตรวจสอบ 100% สินค้าไก่จากประเทศไทย โดยลดการตรวจสอบลงที่ระดับปกติ 20% เหลือ 10%

- 2 -

5.3 ขอให้ EU ทบทวนมาตรการเข้มงวดกับสินค้าเนื้อไก่จากประเทศไทย กรณียังไม่ยอมปลด ไทยจะเสนอเรื่องให้ FAO นำเข้าไปกำหนดในมาตรฐานสินค้าของ Codex

5.4 ประสานองค์กรผู้เลี้ยง (สมาคมผู้ผลิตไก่พันธุ์) เพื่อหาทางควบคุมปริมาณลูกไก่เนื้อให้อยู่ในระดับที่สอดคล้องกับความต้องการของตลาดในปัจจุบัน

## 6. สถานการณ์ปัจจุบันและแนวโน้ม

1. ปี 2547 คาดว่าจะมีผลผลิตประมาณ 1.332 ล้านตัน แต่เนื่องจากการสูญเสียเนื่องจากโรคระบาด ทำให้ผลผลิตไก่เนื้อลดลงเหลือ 1.038 ล้านตัน คาดว่าปริมาณการผลิตจะลดลงไปอีกช่วงระยะหนึ่ง เนื่องจากกรมปศุสัตว์ห้ามนำไก่เข้าเลี้ยงทดแทนในพื้นที่เกิดโรคระบาดเป็นเวลา 3 เดือน

2. อัตราการบริโภคไก่เนื้อของคนไทย ประมาณ 12.5 กก./คน/ปี แต่เนื่องจากภาวะโรคระบาดใช้วัตถุดิบ ส่งผลให้ผู้บริโภคขาดความมั่นใจในความปลอดภัยในการบริโภคเนื้อไก่และไข่

3. กระทรวงเกษตรและสหกรณ์ได้ประกาศเขตควบคุมโรคระบาดสัตว์ปีกเพิ่มเติมอีก 1 จังหวัด คือ จังหวัดเพชรบุรี ในพื้นที่อำเภอท่าทางและอำเภอบ้านแหลม นับตั้งแต่วันที่ 23 มกราคม - 1 กุมภาพันธ์ 2547 ได้ดำเนินการประกาศเขตโรคระบาด จำนวน 159 จุด ในพื้นที่ 37 จังหวัด 70 อำเภอ

4. ในวันที่ 1 ก.พ. 47 ได้ดำเนินการทำลายไก่อีก 5,216,250 ตัว จำนวนฟาร์ม 14,806 ฟาร์ม รวมยอดสะสมทำลายไก่ทั้งสิ้น 25,914,783 ตัว จาก 24,955 ฟาร์ม

5. ปริมาณการบริโภคในประเทศลดลงมาก ปัจจุบันราคาไก่มีชีวิตอยู่ที่ 12.50 บาท/กก.

◆◆◆◆◆◆◆◆◆◆◆◆◆◆◆◆

สำนักส่งเสริมการค้าสินค้าเกษตร  
กุมภาพันธ์ 2547



สถิติราคาขายลูกไก่เนื้อ และไก่มีชีวิตหน้าโรงฆ่า กทม.

ปี 2542 - 2547

D: ไก่เนื้อ 45 F: กราฟไก่เนื้อ

หน่วย : บาท/กก.

ปี	มค.	กพ.	มีค.	เมย.	พค.	มิย.	กค.	สค.	กย.	ตค.	พย.	ธค.	เฉลี่ย
ราคาขายส่งลูกไก่เนื้อทั่วไป(บาท/ตัว)													
2542	9.00	9.00	9.00	9.17	10.72	11.05	12.36	6.24	3.27	3.60	7.35	8.43	8.27
2543	9.80	9.81	4.95	4.00	4.96	8.00	8.00	8.00	8.00	8.00	6.14	3.00	6.89
2544	8.81	8.90	5.09	7.60	11.36	13.14	14.00	12.72	10.00	9.59	10.50	12.00	10.31
2545	12.00	12.00	11.29	4.30	6.15	9.00	7.19	4.38	3.00	3.00	3.00	4.67	6.67
2546	4.45	2.16	2.00	7.22	10.16	12.29	13.00	10.55	6.36	5.61	8.05	7.27	7.43
2547	7.75	10.00	(20 ก.พ.)										
ราคาขายส่งไก่มีชีวิตหน้าโรงฆ่า กทม.													
2542	27.05	28.40	28.50	28.67	30.22	32.27	31.77	25.26	20.68	20.70	23.65	25.50	26.89
2543	28.25	29.02	23.52	22.00	24.61	28.43	28.02	25.20	26.26	26.21	23.70	23.40	25.72
2544	30.90	27.52	23.34	27.85	32.32	33.24	34.50	33.27	31.27	28.45	29.61	31.50	30.31
2545	31.27	31.00	30.10	22.25	23.20	25.95	25.93	22.10	21.38	22.50	22.55	24.31	25.21
2546	23.05	19.74	19.60	28.42	31.21	32.93	35.00	32.20	22.47	23.81	28.05	24.48	26.75
2547	25.75	15.50	(20 ก.พ.)										
ราคาขายปลีกไก่สดทั้งตัว(รวมเครื่องใน)													
2542	46.50	46.75	46.50	46.50	46.50	48.18	48.91	46.45	42.77	42.50	43.22	44.00	45.73
2543	46.12	47.67	43.76	42.50	43.85	45.50	45.50	45.17	45.50	45.50	43.16	43.00	44.77
2544	48.67	47.97	43.54	45.15	48.54	49.50	52.50	51.59	49.00	47.63	46.84	49.00	48.33
2545	48.09	48.40	47.50	43.48	43.75	45.45	45.50	44.19	44.50	43.68	43.50	43.50	45.13
2546	42.14	41.00	39.67	43.17	47.29	49.00	49.00	48.48	44.93	45.67	48.48		
2547	47.85	0.00	(20 ก.พ.)										

หน่วย : บาท/กก.

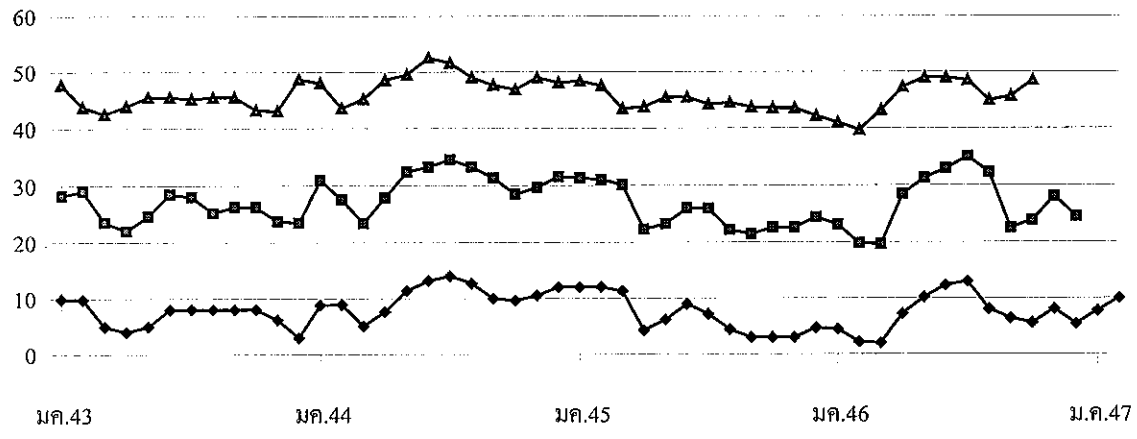

◆ เนื้อไก่      ■ ไก่มีชีวิต      ▲ ไก่สดทั้งตัวรวมเครื่องใน



# ราคาทุเรียนสุก

D : D (Agri\_42) P.S F : ราคาทุเรียนสุก

	ม.ค.	ก.พ.	มี.ค.	เม.ย.	พ.ค.	มิ.ย.	ก.ค.	ส.ค.	ก.ย.	ต.ค.	พ.ย.	ธ.ค.	เฉลี่ย
ราคาที่เกษตรกรขายได้ (ขนาด 41 ตัวขึ้นไปต่อกก.) ที่มา : สำนักงานเศรษฐกิจการเกษตร													
2543	256	281	288	282	277	257	299	328	314	279	285	283	286
2544	274	280	273	271	277	204	220	229	234	181	191	205	237
2545	233	239	228	218	217	209	208	222	226	241	225	226	224
2546	226	218	209	218	217	193	166	182	176	151	163	163	190
2547	183												

ราคาเฉลี่ย 3 ปี (ปี 2544-2546) กก.ละ 217.03 บาท

	ม.ค.	ก.พ.	มี.ค.	เม.ย.	พ.ค.	มิ.ย.	ก.ค.	ส.ค.	ก.ย.	ต.ค.	พ.ย.	ธ.ค.	เฉลี่ย
ราคา ณ ตลาดกลางทุเรียนสุก (ขนาด 50 ตัวต่อกก.) ที่มา : ชมรมผู้ค้าทุเรียนสุก													
2543	256	275	291	285	270	269	301	347	335	297	294	300	293
2544	303	295	280	273	282	241	234	250	236	203	213	244	255
2545	265	275	252	234	239	222	220	243	246	236	246	244	244
2546	234	234	238	239	233	200	180	185	169	154	164	185	201
2547	203												

ราคาเฉลี่ย 3 ปี (ปี 2544-2546) กก.ละ 233.08 บาท

	ม.ค.	ก.พ.	มี.ค.	เม.ย.	พ.ค.	มิ.ย.	ก.ค.	ส.ค.	ก.ย.	ต.ค.	พ.ย.	ธ.ค.	เฉลี่ย
ราคาผู้ส่งออกปรับซื้อ ณ หน้าโรงงาน (ขนาด 50 ตัวต่อกก.) ที่มา : สมาคมอาหารแช่เยือกแข็งไทย													
2543	260	275	300	305	290	271	300	339	340	315	300	310	300
2544	315	311	295	279	285	258	248	253	248	223	228	255	266
2545	278	295	270	260	250	238	226	253	259	252	262	254	258
2546	244	248	248	245	245	216	190	195	189	169	169	185	212
2547	214												

ราคาเฉลี่ย 3 ปี (ปี 2544-2546) กก.ละ 245.50 บาท

	ม.ค.	ก.พ.	มี.ค.	เม.ย.	พ.ค.	มิ.ย.	ก.ค.	ส.ค.	ก.ย.	ต.ค.	พ.ย.	ธ.ค.	รวม
ปริมาณรถเข้าตลาดกลางทุเรียนสุก (หน่วย : ตู้คอนเทนเนอร์)													
2542	5,305	3,812	3,731	3,149	4,936	5,869	6,511	7,348	7,962	7,794	8,091	6,819	71,327
2543	5,666	3,950	4,310	4,011	6,107	7,297	7,046	6,813	7,420	8,780	8,699	7,509	77,608
2544	5,499	4,271	4,975	5,953	7,039	8,023	8,700	7,845	8,091	8,683	7,557	5,234	81,870
2545	4,458	3,229	4,124	3,288	4,078	4,327	4,073	4,171	4,978	5,192	3,779	3,463	41,918
2546	3,628	2,839	2,959	3,112	3,359	4,213	2,505	3,321	5,232	4,119	2,920	1,395	22,615

บาท/กก.

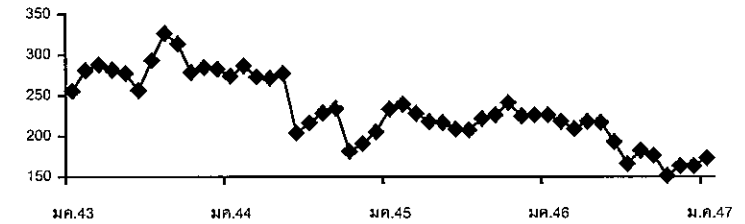

บาท/กก.

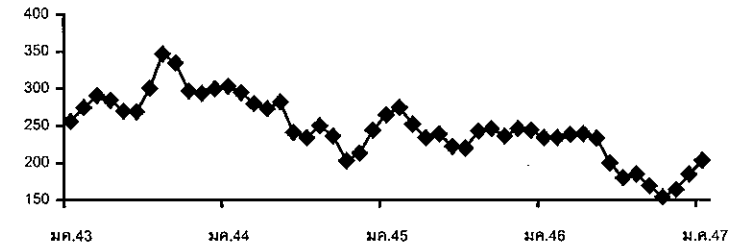

บาท/กก.

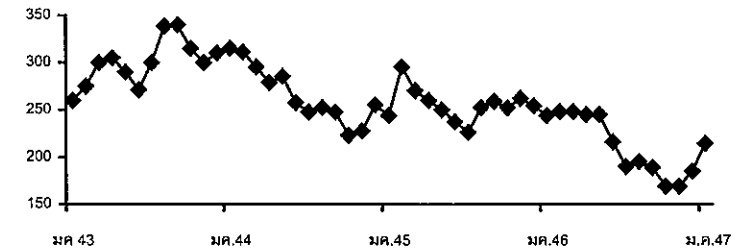

จำนวนตู้

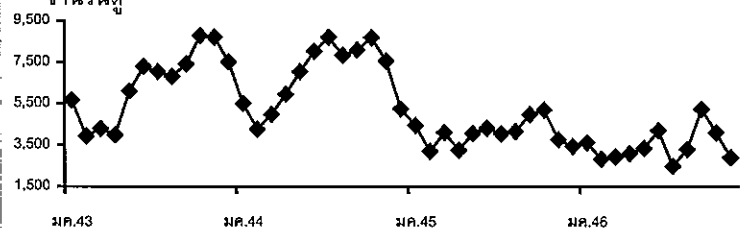

## ลำไย

## 1. ผลผลิตและความต้องการใช้ (ตัน)

	ปี 2543	ปี 2544	ปี 2545	ปี 2546	ปี 2547 (ประมาณการ)
1.1 ผลผลิตโลก	←-----		1,500,000	-----→	
1.2 ผลผลิตภายในประเทศ	358,000	186,800	420,300	396,700	500,000
1.3 การบริโภค	13 %	7 %	7 %	12 %	10 %
- บริโภคสด	45,400	12,890	29,900	48,810	50,000
1.4 การแปรรูป	60 %	38 %	68 %	67 %	65 %
- ลำไยอบแห้ง	195,100	57,610	287,700	243,400	300,000
- ลำไยกระป๋อง	19,500	15,000	19,200	22,570	25,000
1.5 ส่งออกสด	27 %	55 %	25 %	21 %	25 %
- ปริมาณ (ตัน)	98,000	101,300	113,200	81,920	125,000
- มูลค่า (ล้านบาท)	2,016	1,910	1,941	1,697	

## 2. ช่วงผลผลิตออกสู่ตลาด เดือนมิถุนายน - กันยายน 80 %

3. ต้นทุนการผลิต 12.04 14.48 11.75 11.75 15.00

## 4. ราคาเกษตรกรขายได้ลำไยสดเกรด AA (บาท/กก.)

- เฉลี่ยทั้งปี	18.00	35.00	30.25	29.06	
- ช่วงออกมาก (ก.ค. - ส.ค.)	18.08	35.00	21.88	26.04	36 - 40

(5 ก.พ. 47)

## 5 สถานการณ์

5.1 ขณะนี้เป็นลำไยนอกฤดูการผลิตลำไยออกสู่ตลาดเป็นลำไยที่เกษตรกรใช้สารโปดัสเซียมคลอไรด์

5.2 ราคาลำไยสดทรงตัวอยู่ในระดับที่ดี ขณะนี้ (5 ก.พ.47) เกรด AA กก.ละ 36-40 บาท เกรด A กก.ละ 30-35 บาท ส่วนลำไยอบแห้งอ่อนตัว เกรด AA กก.ละ 50-52 บาท เกรด A กก.ละ 30-32 บาท โดยผู้ประกอบการส่วนใหญ่ยังคงรับซื้อลำไยอบแห้ง แต่เป็นการซื้อมาขายไปตามปริมาณการสั่งซื้อ ส่วนลำไยสดจังหวัดจันทบุรี เกรดคละ กก.ละ 12-15 บาท

## 6. มาตรการแก้ไขปัญหา ปี 2546

6.1 กระจายผลผลิตออกนอกแหล่งผลิต โดยจังหวัดปลายทางจัดรถมารับซื้อผลผลิตที่จังหวัดแหล่งผลิต แล้วกระจายสู่ตลาดใหม่ที่ไกลออกไปได้ทั่วถึง เพื่อไม่ให้ทับซ้อนกับตลาดที่มีอยู่แล้วเดิม ในวงเงินดำเนินการสำหรับผลไม้รวม (ลิ้นจี่ เงาะ ทูเรียน มังคุด ลำไย และอื่น ๆ) จำนวน 600 ล้านบาท ปรากฏว่ามีปริมาณกระจายลำไยระหว่างวันที่ 15 กค.-30 สค.46 ปริมาณ 2,650 ตัน

6.2 สนับสนุนการแปรรูปเป็นผลิตภัณฑ์ใหม่ ได้แก่ ไวน์ลำไย ไวน์ลิ้นจี่และไวน์มังคุด วงเงิน 50 ล้านบาท

6.3 ส่งเสริมการจำหน่ายผลไม้ โดยการ (1) ประชาสัมพันธ์รณรงค์การบริโภคผ่านสื่อต่าง ๆ (2) จัดงานเทศกาลผลไม้ในจังหวัดแหล่งผลิตและปลายทาง (3) เร่งรัดการส่งออกโดยจัดส่งลำไยไปให้แก่ประเทศคู่ค้าสำคัญ เพื่อประชาสัมพันธ์การบริโภคลำไยไทย (4) ร่วมกับห้างจัดงานเทศกาลลำไย (5) จัดงานเพื่อให้ชาวต่างประเทศทดลองชิม ลำไยไทย ที่ท่าอากาศยานกรุงเทพฯ

6.4 สนับสนุนค่าใช้จ่ายในการอบลำไยสดเป็นลำไยอบแห้ง โดยใช้เงินทุนหมุนเวียน 450 ล้านบาท เพื่อให้กู้ยืม แก่เกษตรกรรายย่อยผ่านสถาบันเกษตรกร

6.5 รับจำหน่ายลำไยอบแห้ง ในราคาจำหน่ายเกรด AA กก.ละ 72 บาท เกรด A กก.ละ 54 บาท เกรด B กก.ละ 36 บาท เริ่มรับจำหน่ายตั้งแต่วันที่ 25 กันยายน 2546 สิ้นสุดวันที่ 31 ธันวาคม 2546 ขณะนี้ปิดจุดรับจำหน่ายทั้งหมด (อคส. 14 จุด และ อ.ต.ก. 23 จุด) ปริมาณรับจำหน่าย 24,179.740 ตัน ได้ถอน 3.550 ตัน จำหน่าย 1,789.470 ตัน คงเหลือ 22,386.720 ตัน

กรมการค้าภายใน

4 กุมภาพันธ์ 2547

my document : ก2 : ก2-1 : ลำไยรายเดือน

## ราคาลำไยสดที่เกษตรกรขายได้

เกรด AA (&lt; 85 ผล/กก.)

หน่วย : บาท/กก.

ปี	มค.	กพ.	มีค.	เมย..	พค.	มิย.	กค.	สค.	กย.	ตค.	พย.	ธค.	เฉลี่ย
2542	-	-	-	-	-	-	30.78	32.89	-	-	-	-	31.84
2543	-	-	-	-	-	-	18.38	17.79	-	-	-	-	18.09
2544	-	-	-	-	-	-	37.75	32.25	-	-	-	-	35.00
2545	-	-	-	-	34.00	38.25	20.75	23.00	28.00	29.00	34.00	35.00	30.25
2546	35.00	32.50	28.50	27.00	31.62	33.50	26.77	25.21	23.95	27.88	26.60	30.80	29.11
2547	37.60	36-40											
		(12 ก.พ.47)											

เกรด A ( 86-94 ผล/กก.)

หน่วย : บาท/กก.

ปี	มค.	กพ.	มีค.	เมย..	พค.	มิย.	กค.	สค.	กย.	ตค.	พย.	ธค.	เฉลี่ย
2542	-	-	-	-	-	-	26.78	28.00	-	-	-	-	27.39
2543	-	-	-	-	-	-	14.38	14.13	-	-	-	-	14.26
2544	-	-	-	-	-	-	32.25	28.87	-	-	-	-	30.56
2545	-	-	-	-	26.50	27.50	16.75	18.75	22.00	22.50	26.40	27.00	23.43
2546	29.00	25.00	24.25	23.00	27.62	29.00	21.48	20.15	19.48	24.40	23.43	26.05	24.41
2547	32.20	30-35											
		(12 ก.พ.47)											

เกรด B (95-104 ผล/กก.)

หน่วย : บาท/กก.

ปี	มค.	กพ.	มีค.	เมย..	พค.	มิย.	กค.	สค.	กย.	ตค.	พย.	ธค.	เฉลี่ย
2542	-	-	-	-	-	-	21.70	22.50	-	-	-	-	22.10
2543	-	-	-	-	-	-	10.00	9.89	-	-	-	-	9.95
2544	-	-	-	-	-	-	26.50	23.10	-	-	-	-	24.80
2545	-	-	-	-	21.60	22.10	12.62	14.00	17.00	17.10	20.00	21.00	18.18
2546	23.90	19.50	19.25	17.00	22.00	23.80	15.91	16.17	15.90	21.45	16.55	20.80	19.35
2547	26.40	25-28											
		(12 ก.พ.47)											

ที่มา : ประมวลผลการรายงานของสำนักงานการค้าภายในจังหวัดเชียงใหม่และลำพูน กรมการค้าภายใน

กรมการค้าภายใน

12 กุมภาพันธ์ 2547

ด : ลำไย45 (2) f : priced145

## ราคาลำไยอบแห้งที่เกษตรกรขายได้

เกรด AA (d > 2.5 ซม. ขึ้นไป)

หน่วย : บาท/กก.

ปี	มค.	กพ.	มีค.	เมย.	พค.	มิย.	กค.	สค.	กย.	ตค.	พย.	ธค.	เฉลี่ย
2543							66.08	64.20	54.25	53.00	47.00	47.00	55.26
2544		45.00	41.75	40.00	59.60	60.75	73.63	95.45	91.25	87.67	72.63	77.48	67.75
2545	77.50	70.50	70.50	70.00	60.00	57.50	52.00	62.25	64.38	70.25	71.88	73.87	66.72
2546	75.70	74.12	73.25	72.00	72.50	70.00	71.88	69.30	65.85	58.48	60.93	59.30	68.61
2547	52.20	50-52 (4 ก.พ. 47)											

เกรด A (d = 2.2 - 2.4 ซม.)

หน่วย : บาท/กก.

ปี	มค.	กพ.	มีค.	เมย.	พค.	มิย.	กค.	สค.	กย.	ตค.	พย.	ธค.	เฉลี่ย
2543							41.08	42.96	35.25	35.25	36.70	33.75	37.50
2544		33.25	30.00	27.00	41.50	40.00	52.87	64.17	60.75	57.33	42.50	43.00	44.76
2545	46.50	44.00	44.00	50.00	47.00	47.50	32.00	43.13	45.63	50.25	52.25	54.75	46.42
2546	55.90	54.12	49.50	40.00	41.50	45.00	45.00	39.55	38.80	37.25	40.93	39.30	43.90
2547	32.00	30-32 (4 ก.พ. 47)											

เกรด B (d = 1.9 - 2.1 ซม.)

หน่วย : บาท/กก.

ปี	มค.	กพ.	มีค.	เมย.	พค.	มิย.	กค.	สค.	กย.	ตค.	พย.	ธค.	เฉลี่ย
2543							22.29	24.04	21.19	20.00	20.30	20.75	21.43
2544		20.00	18.50	17.00	30.00	25.00	32.63	34.33	29.75	26.67	22.50	24.25	25.51
2545	26.50	24.50	24.50	30.00	20.00	21.50	19.60	25.50	27.25	30.38	33.00	37.87	26.72
2546	37.10	34.12	29.75	18.00	19.00	22.00	25.00	19.60	19.53	17.95	20.93	19.30	23.52
2547	12.55	10.00 (4 ก.พ. 47)											

ที่มา : ประมวลจากการรายงานของสำนักงานการค้าภายในจังหวัดเชียงใหม่และลำพูน กรมการค้าภายใน

กรมการค้าภายใน

4 กุมภาพันธ์ 2547

d : ลำไย45 (2) f : pricedl

1. ผลผลิตและความต้องการใช้

1.1 ผลผลิต	ปี 2543	ปี 2544	ปี 2545	ปี 2546	ปี 2547*
- ผลผลิตโลก (ล้านตัน)	13.46	13.75	-	-	-
- ผลผลิตไทย (ล้านตัน)	2.29	1.98	1.66	1.86	2.07
1.2 ความต้องการใช้					
- บริโภคสดภายในประเทศ(ล้านตัน)	0.55	0.38	0.30	0.37	0.50
- ส่งออก (กระป๋อง)					
- ปริมาณ (ล้านตัน)	0.428	0.395	0.359	0.45	
- มูลค่า (ล้านบาท)	7,877	8,365	8,708	10,757	
1.3 ผลผลิตออกสู่ตลาดมาก	รุ่นที่ 1 เดือนเมษายน – มิถุนายน				
	รุ่นที่ 2 เดือนตุลาคม – ธันวาคม				

2. ราคา (บาท/กก.)

ราคา ณ หน้าโรงงาน	2.27	2.53	4.42	4.04	4.10-4.50 (16 กพ.47)
-------------------	------	------	------	------	-------------------------

3. ต้นทุนการผลิต (บาท/กก.)

	1.80	1.81	1.90	2.04	-
--	------	------	------	------	---

4. สถานการณ์ปัจจุบัน/แนวโน้ม

ขณะนี้ปริมาณผลผลิตออกสู่ตลาดน้อย ส่งผลให้ราคาขยับตัวสูงขึ้น โดยราคาที่เกี่ยวข้องกรขายได้เดือน มกราคม 2547 กก.ละ 4.13 บาท เดือนธันวาคม 2546 กก.ละ 3.79 บาท สูงขึ้นร้อยละ 9

5. มาตรการแก้ไขปัญหาราคาจำหน่าย

-

\* เป็นตัวเลขคาดคะเนของสำนักงานเศรษฐกิจการเกษตร



ราคาสัมปราคาที่เกษตรกรขายได้หน้าโรงงานแปรรูปสัมปประรด

บาท: กก.

ปี	มค.	กพ.	มีค.	เมย.	พค.	มิย.	กค.	สค.	กย.	ตค.	พย.	ธค.	เฉลี่ย
2538	1.45	1.65	1.80	1.89	1.92	2.04	2.18	2.46	2.93	3.29	3.30	2.91	2.32
2539	2.86	2.99	3.00	2.88	2.30	2.09	2.27	2.94	3.51	3.58	3.49	3.54	2.95
2540	3.63	3.66	3.43	3.17	2.76	2.65	2.77	2.98	3.96	4.42	4.59	4.85	3.57
2541	5.01	5.19	5.68	4.87	5.10	5.76	5.54	6.02	6.60	6.46	5.42	4.88	5.54
2542	3.46	3.78	3.17	2.98	2.25	2.34	2.84	2.69	2.32	1.77	1.57	1.58	2.56
2543	1.64	1.93	2.12	2.25	2.05	1.54	1.78	3.17	3.57	3.16	2.25	1.76	2.27
2544	1.63	1.60	1.55	1.63	1.90	2.48	2.95	3.00	3.50	3.38	3.27	3.45	2.53
2545	3.73	4.09	4.34	4.56	4.03	4.32	4.54	4.84	4.71	4.96	4.63	4.34	4.42
2546	4.05	3.75	3.81	4.04	4.33	4.75	4.65	4.60	4.03	3.70	3.13	3.79	4.05
2547	4.13	4.30											4.22
		(23 ก.พ.47)											

ที่มา : สำนักงานการค้าภายในจังหวัดประจวบคีรีขันธ์

กรมการค้าภายใน  
กุมภาพันธ์ 2547

## ข้าวโพดเลี้ยงสัตว์

## 1. การผลิตและความต้องการใช้

	2542/43	2543/44	2544/45	2545/46	2546/47	
					(ประมาณการ)	
<b>ผลิต (ล้านตัน)</b>						
โลก	607.371	588.576	599.349	602.510	610.028	
ไทย	4.286	4.462	4.466	4.230	4.164	
<b>ความต้องการ</b>	4.106	4.164	4.177	4.151	4.235	
<b>นำเข้า</b>	0.339	0.0021	0.0013	0.0054	0.055	
- ในโควตา	0.051			(ม.ค.-ธ.ค.46)	ข้อผูกพัน WTO	
- นอกโควตา	0.288	0.0021	0.0013	0.0054	0.055	
<b>ส่งออก</b>	0.020	0.491	0.146	0.187	0.100	
				(ม.ค.-ธ.ค.46)		
<b>ต้นทุนการผลิต (บาท/ก.ก.)</b>	3.57	3.41	3.24	3.34	3.30	
<b>2. ราคา (บาท/ก.ก.)</b>	<b>2543</b>	<b>2544</b>	<b>2545</b>	<b>2546</b>	<b>2547</b>	
				<b>ธ.ค.46</b>	<b>ม.ค.47</b>	
- เกษตรกรขายได้ทั้งประเทศ(ความชื้นไม่เกิน14.5%)	4.26	3.93	4.17	4.48	4.40	4.36
- หน้าโรงงานอาหารสัตว์รับซื้อ ตลาด กทม.	4.76	4.36	4.67	4.92	4.93	4.88
- ซื้อขายล่วงหน้าตลาดชิคาโก	3.30	3.64	3.85	3.83	3.88	4.12

## 3. สภาพปัญหา

**3.1 ต้นฤดู** ปริมาณผลผลิตออกสู่ตลาดพร้อมกันจำนวนมาก และเป็นช่วงฤดูฝนข้าวโพดมีความชื้นสูง ทำให้ราคาโน้มต่ำลง

**3.2 ปลายฤดู** ปริมาณผลผลิตออกสู่ตลาดน้อย และความชื้นลดลงทำให้ราคาสูงขึ้น อาจส่งผลกระทบต่อผู้ซื้อวัตถุดิบอาหารสัตว์

## 4. มาตรการแก้ไข

**4.1 มาตรการแทรกแซงตลาด** ปี 2545/46 รับจำนำข้าวโพดฝักและข้าวโพดเมล็ด ความชื้นไม่เกิน 30% จากเกษตรกรโดยตรง ปริมาณ 500,000 ตันเมล็ด (650,000 ตันฝัก) ราคารับจำนำข้าวโพดฝัก ความชื้น 25.1 - 30% กก.ละ 2.50 บาท และข้าวโพดเมล็ด ความชื้น 14.5% กก.ละ 4.19 บาท ระยะเวลารับจำนำ สิงหาคม 2545-กุมภาพันธ์ 2546 ระยะเวลาไถ่ถอนภายใน 2 เดือน และให้มีคณะกรรมการระบายข้าวโพด พิจารณาปริมาณและราคาที่จำหน่ายได้ก่อนครบกำหนดไถ่ถอน สำหรับปี 2546/47 กลไกการตลาดสามารถดำเนินไปได้โดยมีประสิทธิภาพ ราคาเคลื่อนไหวอยู่ในเกณฑ์สูงเมื่อเทียบกับช่วงเดียวกันของปีก่อน จึงไม่ต้องแทรกแซงตลาดแต่อย่างใด อย่างไรก็ตามจะได้ติดตามสถานการณ์อย่างใกล้ชิดต่อไปทุกวันจนสิ้นสุดการผลิต

**4.2 นโยบายและมาตรการนำเข้าข้าวโพดเลี้ยงสัตว์ ปี 2547**

คณะรัฐมนตรีมีมติ 2 ธันวาคม 2546 เห็นชอบให้กำหนดนโยบายและมาตรการนำเข้าข้าวโพดเลี้ยงสัตว์ ตามที่คณะกรรมการนโยบายอาหารเสนอ ดังนี้ 1) การนำเข้าในโควตาจากประเทศสมาชิกและไม่ใช้สมาชิก WTO ปริมาณนำเข้ารวมกันไม่เกิน 54,700 ตัน อากรนำเข้าร้อยละ 20 และกำหนด

ระยะเวลานำเข้าระหว่างวันที่ 1 มีนาคม- 30 มิถุนายน 2547 โดยให้องค์การคลังสินค้าเป็นผู้นำเข้า

2) การนำเข้านอกโควตา นำเข้าเสรีไม่จำกัดปริมาณและช่วงเวลานำเข้า โดยการนำเข้าจากประเทศสมาชิก WTO อากรนำเข้ร้อยละ 73.0 และค่าธรรมเนียมพิเศษนำเข้า ต้นละ 180 บาท และการนำเข้าจากประเทศ ไม่ใช่สมาชิก WTO อากรนำเข้า ก.ก.ละ 2.75 บาท และค่าอากรพิเศษร้อยละ 10.22 (อัตราอากรนำเข้า และค่าอากรพิเศษเมื่อรวมกันแล้วใกล้เคียงร้อยละ 73.0) และค่าธรรมเนียมพิเศษนำเข้าต้นละ 180 บาท

3) การนำเข้าจากประเทศสมาชิกเขตการค้าเสรีอาเซียน (AFTA) ให้นำเข้าเสรีโดยไม่จำกัดปริมาณ และช่วงนำเข้า อากรนำเข้ร้อยละ 5

4) การนำเข้าจากกัมพูชา ลาว พม่าตามข้อตกลงการประชุมว่าด้วย ยุทธศาสตร์ความร่วมมือทางเศรษฐกิจ อากรนำเข้ร้อยละ 0

ระยะเวลานำเข้า 1 มีนาคม-30 มิถุนายน 2547 สำหรับปริมาณนำเข้าให้คณะอนุกรรมการกำกับดูแลวัตถุดิบอาหารสัตว์ ปี 2547 เป็นผู้พิจารณา ตามความเหมาะสม

## 5. ผลการดำเนินการ

ผลการดำเนินงาน ปี 2545/46 เมื่อสิ้นสุดระยะเวลารับจำนำ (28 ก.พ. 46) มี อคส. รับจำนำเพียง หน่วยงานเดียว โดยรับจำนำที่จังหวัดนครสวรรค์ ตาก กำแพงเพชร เชียงราย แพร่ พะเยา น่าน ลำปาง และนครราชสีมา จำนวน 53,059.641 ตัน เกษตรกรไถ่ถอน 8,192.913 ตัน จ่ายประกันภัย 13,886.670 ตัน คงเหลือจำหน่าย 30,980.057 ตัน ซึ่งได้จำหน่ายทั้งหมดในราคาเฉลี่ย ก.ก.ละ 4.29 บาท มูลค่ารวม 132.766 ล้านบาท สำหรับ ปี 2546/47 ไม่ได้แทรกแซงตลาด เนื่องจากราคาอยู่ในเกณฑ์ดี

## 6. สถานการณ์ปัจจุบันและแนวโน้ม

ขณะนี้ในช่วงปลายฤดูการผลิตข้าวโพดเลี้ยงสัตว์ ปี 2546/47 ผลผลิตโดยรวมออกสู่ตลาด แล้วกว่าร้อยละ 95 ปริมาณข้าวโพดที่ออกสู่ตลาดลดน้อยลงเป็นลำดับ แต่เนื่องจากได้เกิดปัญหาโรค ระบาดในไก่ ทำให้ไก่ตายจำนวนมาก ความต้องการข้าวโพดเพื่อใช้เป็นวัตถุดิบอาหารสัตว์ลดลง ส่งผล ให้ราคาซื้อขายมีแนวโน้มลดลง โดยราคาที่เกษตรกรขายได้เฉลี่ยทั้งประเทศ เดือนมกราคม 2547 ก.ก. ละ 4.36 บาท (ปี 2546 ก.ก. ละ 4.20 บาท) อ่อนตัวลงจากเดือนก่อนซึ่งมีราคา ก.ก. ละ 4.40 บาท ส่วน ราคาที่โรงงานอาหารสัตว์รับซื้อ ตลาด กทม. เดือนมกราคม 2547 ก.ก. ละ 4.88 บาท (ปี 2546 ก.ก.ละ 4.75บาท) อ่อนตัวลงจากเดือนก่อนซึ่งมีราคา ก.ก. ละ 4.93 บาท

สำนักส่งเสริมการค้าสินค้าเกษตร  
กรมการค้าภายใน  
5 กุมภาพันธ์ 2547

ร: ข้าวโพดเลี้ยงสัตว์ D: 6 ก.พ.46

	มค.	กพ.	มีค.	เมย.	พค.	มิย.	กค.	สค.	กย.	ตค.	พย.	ธค.	เฉลี่ย
ราคาเกษตรกรขายได้ (ความชื้นไม่เกิน 14.5%) ที่ท่า สำนักงานเศรษฐกิจการเกษตร													
2540	3.84	3.76	3.81	4.01	4.00	3.89	3.96	4.26	4.45	4.36	4.18	4.13	4.05
2541	4.81	5.06	5.00	4.87	5.24	5.34	5.44	4.70	3.82	3.71	3.46	3.38	4.57
2542	3.66	3.73	3.94	4.18	4.56	4.75	4.79	4.21	3.94	3.99	4.25	4.56	4.21
2543	4.69	4.74	4.87	4.89	4.84	4.39	3.89	3.59	3.52	3.86	3.94	3.92	4.26
2544	4.01	3.85	3.83	3.84	3.91	4.03	3.89	3.98	3.85	4.01	4.02	3.90	3.93
2545	3.89	4.02	4.24	4.24	4.36	4.35	4.25	4.16	3.98	4.22	4.17	4.12	4.17
2546	4.20	4.22	4.54	4.47	4.56	4.57	4.72	4.72	4.40	4.50	4.46	4.40	4.48
2547	4.36												4.36
ราคาที่ใช้ส่งออกหรือรับซื้อ ณ ตลาด กทม.													
2540										4.88	4.69	4.71	4.76
2541	5.38							4.49	3.97	3.90	3.74	3.74	4.20
2542							4.51	4.24	4.16	4.44	4.75	4.91	4.50
2543	4.91						4.12	3.88	3.93	4.36	4.41		4.27
2544	4.46	4.26	4.26	4.29	4.35	4.27	4.11	4.25	4.26	4.38	4.37	4.23	4.29
2545	4.27	4.32	4.33				4.55	4.39	4.33	4.38	4.46	4.45	4.39
2546	4.41							4.83	4.58	4.59	4.85	4.86	4.69
2547	4.86												4.86
ราคาโรงงานอาหารสัตว์รับซื้อ ณ ตลาด กทม.													
2540	4.21	4.28	4.36	4.64	4.81	4.67	5.02	5.23	5.18	5.00	4.73	4.71	4.74
2541	5.45	5.84	5.66	5.42	5.58	5.76	5.51	4.67	4.17	3.97	3.84	3.99	4.99
2542	4.27	4.27	4.40	4.57	4.91	5.02	4.92	4.39	4.24	4.55	5.00	5.13	4.64
2543	5.28	5.27	5.43	5.46	5.22	4.51	4.24	4.00	4.06	4.52	4.56	4.54	4.76
2544	4.56	4.30	4.30	4.32	4.40	4.34	4.16	4.32	4.35	4.51	4.45	4.31	4.36
2545	4.37	4.50	4.87	4.92	5.11	5.04	4.83	4.46	4.38	4.50	4.55	4.55	4.67
2546	4.75	4.90	5.07	5.06	4.99	4.96	4.96	4.95	4.77	4.73	4.97	4.93	4.92
2547	4.88												4.88
ราคาซื้อขายล่วงหน้าตลาดชิคาโก													
2540	2.71	2.85	3.12	3.08	2.90	2.72	3.01	3.37	3.80	4.13	4.29	4.71	3.39
2541	5.73	5.00	4.39	3.91	3.75	4.04	3.77	3.40	3.20	3.32	3.15	3.94	3.97
2542	3.14	3.15	3.25	3.25	3.18	3.17	2.81	3.20	3.26	3.14	2.99	2.93	3.12
2543	3.19	3.27	3.41	3.41	3.62	3.21	2.89	2.88	3.07	3.41	3.61	3.68	3.30
2544	3.69	3.56	3.66	3.69	3.51	3.44	3.84	3.84	3.74	3.59	3.57	3.58	3.64
2545	3.60	3.55	3.49	3.41	3.48	3.53	3.77	4.30	4.53	4.35	4.15	4.07	3.85
2546	3.98	4.00	3.93	4.04	4.09	3.93	3.54	3.63	3.65	3.54	3.73	3.88	3.83
2547	4.12												4.12

ปริมาณนำเข้าและส่งออกข้าวโพดเลี้ยงสัตว์

หน่วย : พันตัน

ปริมาณนำเข้า													
2540		0.08			0.12	194.12	68.17	6.50					268.99
2541			6.66	22.24	69.60	98.23	69.07						265.80
2542		0.35			42.87	30.57	6.85		0.10	0.15	1.15	72.24	154.27
2543	33.33	49.33	58.54	68.32	97.41	28.55	0.21	0.25	0.59	0.23	0.56	1.45	338.77
2544					0.50				0.10	0.72	0.12	0.63	2.07
2545										0.42	0.51	0.40	1.33
2546				0.30				0.03	0.52	1.59	3.00		5.44
2547													
ปริมาณส่งออก													
2540	2.50	5.93	2.91	0.57	0.57	0.90	0.11	0.30	0.51	0.19	15.12	23.73	53.34
2541	3.67	21.67	5.48	0.60	0.22	0.38	0.54	7.37	20.25	24.74	14.98	15.02	114.92
2542	7.48	2.30	15.42	10.40	7.68	0.04	0.08	0.65	6.96	4.56	0.23	0.62	56.41
2543	1.21	0.58	0.68	0.71	0.57	0.77	0.55	4.60	5.11	2.51	0.09	2.58	19.96
2544	16.60	7.34	69.19	67.28	62.15	43.20	41.31	48.04	36.53	38.10	26.02	35.08	490.85
2545	13.85	17.06	6.28	3.88	9.81	0.82	1.76	9.65	17.43	39.02	13.88	7.85	141.29
2546	27.84	12.42	7.52	8.76	1.05	3.67	0.36	2.53	10.92	10.91	52.00	49.20	187.18
2547	24.26												24.26

### ปาล์มน้ำมัน

#### 1. ผลผลิต : ล้านตัน

	ปี 2542	ปี 2543	ปี 2544	ปี 2545	ปี 2546	ปี 2547*	% Δ
1.1 โลก น้ำมันปาล์มดิบ	19.25	21.80	24.28	25.42	27.21	28.13	3.38
มาเลเซีย ”	9.76	10.49	11.94	11.86	13.18	13.40	1.67
อินโดนีเซีย ”	5.80	7.20	8.30	9.20	9.70	10.10	4.12
1.2 ไทย ก. เกษตร : ผลปาล์ม	3.512	3.256	4.089	4.001	4.903	5.114	4.31
โรงงานสกัด : น้ำมันดิบ	0.707	0.579	0.780	0.642	0.864	0.895	3.60

#### 2. ต้นทุน ผลผลิตเฉลี่ย

	ปี 2542	ปี 2543	ปี 2544	ปี 2545	ปี 2546	ปี 2547
ต้นทุนผลปาล์ม บาท/กก.	1.52	1.62	1.49	1.63	Na	Na
ผลผลิตเฉลี่ย กก./ไร่	2,819	2,500	2,807	2,434	2,810	2,773
แหล่งผลิต : ปี 2546	เนื้อที่:ไร่	ผลผลิต:ตัน	กก./ไร่	%ผลผลิต		
จ.กระบี่	550,233	1,518,083	2,759	31		
จ.สุราษฎร์ธานี	413,876	1,218,288	2,672	25		
จ.ชุมพร	290,715	869,273	2,614	18		
จ.สตูล	72,027	181,764	2,451	4		
จ.ตรัง	53,429	142,696	2,556	3		
จ.ประจวบคีรีขันธ์	36,453	124,861	2,489	3		
จ.ชลบุรี	26,752	105,915	2,495	2		
จังหวัดอื่นๆ	301,515	742,120	2,461	15		
ทั่วประเทศ	1,745,000	4,903,000	2,810	100		
: ปี 2547	1,844,266	5,114,150	2,773	(พยากรณ์ รศ.46)		

#### 3. บัญชีสมดุลน้ำมันปาล์มดิบ : ตัน

	ปี 2542	ปี 2543	ปี 2544	ปี 2545	ปี 2546*	% Δ
1. สต็อกยกมา	25,699	180,577	157,387	108,884	59,995	-45
2. ผลผลิต	707,951	579,557	780,389	641,607	863,836	34
3. นำเข้า	-	-	-	3,103	-	100
4. ใช้ภายใน	534,972	570,705	662,327	659,159	722,589	10
5. ส่งออก	180,577	32,042	166,565	34,443	86,289	151
6. สต็อกยกไป	180,577	157,387	108,884	59,995	114,953	92
สต็อก เอกชน	112,049	118,128	108,884	59,995	114,953	92
สต็อก อคส.	68,528	39,259	-	-	-	-

ที่มา โรงงานสกัดน้ำมันปาล์มแจ้งตามกฎหมาย ปี 46 \* เบื้องต้น

- 2 -

## 4. การนำเข้า- ส่งออก : ต้น

	ปี 2542	ปี 2543	ปี 2544	ปี 2545	ปี 2546	% $\Delta$
4.1 นำเข้า -รวม 6 พิกัด	20,550	16,242	23,946	26,606	42,161	58.46
น้ำมันดิบ - 1511.100	-	-	-	-	2	
น้ำมันบริสุทธิ์ - 1511.900	4,024	1,106	117	2,499	9,714	288.72
4.2 ส่งออก - รวม 6 พิกัด	59,850	116,872	297,196	173,889	222,939	28.21
น้ำมันดิบ - 1511.100	16,967	20,234	160,781	49,744	76,667	54.12
น้ำมันบริสุทธิ์ - 1511.900	7,362	16,915	19,281	32,246	62,170	92.80

ตลาดส่งออก น้ำมันดิบ : มาเลเซีย 35% อินเดีย 36 % น้ำมันบริสุทธิ์ : พม่า อิรัก

## 5. ราคา (บาท/กก.)

	ปี 2542	ปี 2543	ปี 2544	ปี 2545	ปี 2546	ปี 2547
ไทย					ทั้งปี	ม.ค.47
ผลปาล์ม (%น้ำมัน 17) ณ โรงสกัด	2.51	1.83	1.43	2.70	2.76	4.03
น้ำมันปาล์มดิบ กทม	18.15	12.95	10.80	17.25	18.28	25.10
น้ำมันปาล์มบริสุทธิ์ กทม	24.25	17.13	14.55	20.79	22.93	31.51
มาเลเซีย						
น้ำมันปาล์มดิบในมาเลเซีย	14.57	10.54	10.61	15.36	17.24	18.59
น้ำมันปาล์มบริสุทธิ์ ส่งออก	16.91	11.98	11.73	16.45	18.88	19.86

## 6. สภาพปัญหา

## 6.1 ปัญหาภาพรวม

1) ปัญหาการตลาด ราคาผลปาล์มไม่มีเสถียรภาพ เนื่องจากปริมาณผลผลิตที่ออกสู่ตลาดไม่แน่นอน บางช่วงมีปริมาณมากกว่าความต้องการใช้ภายใน(บางช่วงน้อยกว่า) ราคาน้ำมันปาล์มมาเลเซียซึ่งมีอิทธิพลต่อการปรับตัวของราคาในประเทศไม่แน่นอน รวมทั้งเกษตรกรเร่งตัดปาล์มดิบ ซึ่งมีคุณภาพ(เปอร์เซ็นต์น้ำมัน)ต่ำ ทำให้ขายไม่ได้ราคา

2) ปัญหาการผลิต ผลผลิตเฉลี่ยต่ำ เนื่องจากพันธุ์ปาล์มไม่ดี พื้นที่ปลูกไม่เหมาะสม อายุมาก ส่งผลให้ต้นทุนการผลิตสูง

## 3) ปัญหาการบริหารจัดการ

- การลักลอบนำเข้าน้ำมันปาล์มจากต่างประเทศมีอย่างสม่ำเสมอ เนื่องจากน้ำมันปาล์มมาเลเซียมีราคาถูกกว่าน้ำมันปาล์มในประเทศ

- โรงงานสกัดน้ำมันปาล์มดิบ และโรงงานกลั่นน้ำมันปาล์มบริสุทธิ์ มีต้นทุนการผลิตสูงเนื่องจากมีวัตถุดิบในการผลิตเพียงร้อยละ 55 ของกำลังการผลิต ทำให้การค้าไม่สามารถแข่งขันด้านราคากับต่างประเทศได้

## 6.2 ปัญหาการตลาด

1) ปี 2542 - 2544 ผลปาล์มราคาตกต่ำ (มีการแทรกแซงตลาด)

2) ปี 2545 - ผลปาล์มราคาสูง (ไม่มีการแทรกแซงตลาด)

- น้ำมันปาล์มดิบราคาสูงในช่วงปลายปี สมาคมโรงกลั่นน้ำมันปาล์มขอนำเข้าน้ำมันปาล์มดิบ ชนิด Crude Palm Olein จำนวน 20,000 ตัน ภาษี 5% กระทรวงพาณิชย์พิจารณาสถานการณ์มีอุปทานน้ำมันปาล์มดิบเพียงพอกับความต้องการใช้ จึงไม่มีการอนุมัติให้นำเข้า

3) ปี 2546 - ผลปาล์มมีราคาสูงในช่วงต้นปี(ม.ค.-ก.พ.) และเริ่มต่ำลงตั้งแต่เดือนมี.ค.46 เป็นต้นมา เนื่องจากผลปาล์มออกมากเกินกำลังการผลิตของเครื่องจักร ผลปาล์มมีคุณภาพต่ำ รวมทั้งมีการลักลอบนำเข้า และการนำเข้านอกโควตาภายใต้ WTO จำนวนมาก

## 7. มาตรการแก้ไขปัญหา

### 7.1 ปี 2542 (ปัญหาาราคาตกต่ำ)

มติคณะกรรมการคชก. เมื่อ 23 เม.ย.42 - 21 ธ.ค.43 (รวม 8 ครั้ง) อนุมัติเงินทุนหมุนเวียนปลอดดอกเบี้ย รวม 1,500 ล้านบาท ให้ อคส.ใช้แทรกแซงตลาดโดยการรับซื้อน้ำมันปาล์มดิบ จำนวนประมาณ 75,000 ตัน จากโรงงานสกัดน้ำมันปาล์มดิบ ในราคา กก.ละ 19.50 , 16.00 , 15.00 บาท ส่งมอบ ณ หน้าคลังเก็บ (รับซื้อ-เก็บสต็อก) และให้โรงงานสกัดฯ รับซื้อผลปาล์มทะเลสาจากเกษตรกรรายย่อย (มีพื้นที่ปลูกปาล์ม ไม่เกิน 100 ไร่) ในราคา ณ หน้าโรงสกัดฯ กก.ละ 2.72 , 2.20 , 2.10 บาท (%น้ำมัน 16%) ระยะเวลารับซื้อ พ.ค.42-ม.ค.43

ผลการดำเนินงาน	ปริมาณ (ตัน)	ราคา (บาท/กก)	มูลค่า (ล้านบาท)
การรับซื้อ - ผลปาล์มสด (พ.ค.42-ม.ค.43)	454,170	2.36	1,017.48
- น้ำมันปาล์มดิบ (พ.ค.42-ม.ค.43)	70,239	16.37	1,150.03
การจำหน่าย-เพื่อส่งออก(17มี.ค.43-31ม.ค.44)	70,239	8.76	615.59
ค่าใช้จ่ายทั้งโครงการ ( ผลขาดทุนขาย+คชจ.เก็บรักษา +ค่าดำเนินการ)			1,128.37
ค่าใช้จ่ายเฉลี่ย (บาท/กก.น้ำมันปาล์มดิบ)			16.06

### 7.2 ปี 2543 (ปัญหาาราคาตกต่ำ)

#### 1) การแทรกแซงตลาด

มติคณะกรรมการคชก. เมื่อ 2 ต.ค.43 อนุมัติเงินทุนหมุนเวียนปลอดดอกเบี้ย จำนวน 250 ล้านบาท ให้ อคส.ใช้ดำเนินการแทรกแซงตลาดโดยการรับซื้อน้ำมันปาล์มดิบ จำนวนประมาณ 15,000 ตัน จากโรงงานสกัดน้ำมันปาล์มดิบ ในราคา กก.ละ 12.50 บาท ส่งมอบ ณ หน้าคลังเก็บ (รับซื้อ-เก็บสต็อก) และให้โรงงานสกัดฯ ที่เข้าร่วมโครงการรับซื้อผลปาล์มทะเลสาจากเกษตรกรรายย่อย ที่มีพื้นที่ปลูกไม่เกิน 50 ไร่และจดทะเบียนไว้กับทางราชการ ในราคา ณ หน้าโรงงานสกัดฯ กก.ละ 1.79 บาท (% น้ำมัน 17%) ระยะเวลารับซื้อ ต.ค.43-ม.ค.44

- 4 -

ผลการดำเนินงาน	ปริมาณ (ตัน)	ราคา (บาท/กก)	มูลค่า (ล้านบาท)
การรับซื้อ - ผลปาล์มน้ำมัน (ธ.ค.43-ม.ค.44)	44,759	1.77	79.421
- น้ำมันปาล์มดิบ ( " )	7,527	11.95	89.950
การจำหน่าย - เพื่อส่งออก (21 พ.ค.44)	7,527	7.69	57.890
ค่าใช้จ่ายทั้งโครงการ (ผลขาดทุนขาย+คชจ.เก็บรักษา+ค่าดำเนินการ)			60.363
ค่าใช้จ่ายเฉลี่ย (บาท/กก.น้ำมันปาล์มดิบ)			8.02

2) การระบายส่งออก ประธานคณะกรรมการ คชก. อนุมัติการจำหน่ายเพื่อส่งออก น้ำมันปาล์มดิบไปต่างประเทศจำนวน 32,042 ตัน (น้ำมันที่รับซื้อเก็บสต็อกเมื่อปี 2542)

### 7.3 ปี 2544 (ปีหาราคาตกต่ำ)

#### 1) การแทรกแซงตลาด

มติคณะกรรมการคชก. เมื่อ 5 และ 22 มี.ค.44 อนุมัติให้คส.แทรกแซงตลาดโดยการรับซื้อ น้ำมันปาล์มดิบจากโรงสกัดฯและจำหน่ายให้ผู้ส่งออกเพื่อส่งออกไปต่างประเทศทันที (รับซื้อ-ส่งออกทันที) จำนวนประมาณ 50,000 ตัน และจ่ายชดเชยส่วนต่างราคาส่งออกให้ผู้ส่งออกในอัตราตันละ 2,830 บาท โดยกำหนดเงื่อนไขให้โรงสกัดฯที่เข้าร่วมโครงการฯ ต้องรับซื้อผลปาล์มสดในราคา ณ หน้าโรงสกัดฯจาก เกษตรกรรายย่อย (ที่มีพื้นที่ปลูกไม่เกิน 50 ไร่และจดทะเบียนไว้กับทางราชการ ให้ขายได้ไร่ละ 200 กก./ไร่/เดือน) ในราคาที่จะกำหนดเป็นงวด ๆ ระยะเวลารับซื้อ มี.ค.-ส.ค.44

ผลการดำเนินงาน	ปริมาณ(ตัน)	ราคา(บาท/กก)	มูลค่า (ล้านบาท)
การรับซื้อ - ผลปาล์มน้ำมัน (เม.ย.-พ.ค.44)	141,050	1.68	236.553
- น้ำมันปาล์มดิบ ( " )	23,870	11.336	270.590
การจำหน่าย - ส่งออกทันที (31 พ.ค.44)	23,870	11.336	270.590
จ่ายชดเชยส่วนต่างราคา		2.830	67.496
ค่าใช้จ่ายดำเนินการของคส.		0.150	3.580
ค่าใช้จ่ายทั้งโครงการ (ค่าชดเชยส่วนต่างราคา + ค่าดำเนินการ)			71.076
ค่าใช้จ่ายเฉลี่ย (บาท/กก.น้ำมันปาล์มดิบ)			2.98

#### 2) การใช้น้ำมันปาล์มเป็นเชื้อเพลิง

มติคณะรัฐมนตรี เมื่อ 10 ก.ค.44 (อนุมัติตามมติคณะกรรมการนโยบายพลังงานแห่งชาติ เมื่อ 2 ก.ค.44) ให้ ปตท.รับซื้อน้ำมันปาล์มบริสุทธิ์เพื่อนำมาผสมกับน้ำมันดีเซลในสัดส่วนไม่เกิน 10% เพื่อจำหน่ายให้กับประชาชนทั่วไปในระยะแรก และจำหน่ายให้กับส่วนราชการ รัฐวิสาหกิจ เรือประมงและ เรือขนส่งสินค้าในระยะต่อไป

ผลการดำเนินงาน ปตท.ได้เปิดปั้มน้ำมันดีเซลปาล์มบริสุทธิ์ ที่ถนนสุขาภิบาล 3 ตั้งแต่ 11 ก.ค.44 ถึงสิ้นปี 2546 จำหน่ายวันละประมาณ 3,200 ลิตร (ใช้น้ำมันปาล์ม 160 ลิตร/วัน) โดย จำหน่ายในราคาต่ำกว่าดีเซลลิตรละ 0.50บาท ตั้งแต่ปลายปี 2544 ราคาสูงไม่คุ้มต้นทุนจำหน่าย



3) การระบายส่งออก

ประธานคณะกรรมการ คชก. อนุมัติการจำหน่ายเพื่อส่งออกน้ำมันปาล์มดิบไปต่างประเทศ จำนวน 46,837 ตัน (รับซื้อเก็บสต็อกไว้เมื่อปี 2542-43 ที่เหลือจากการระบายปี 2543) ทั้งนี้ เมื่อรวมกับการส่งออกทันทีตามมาตราการแทรกแซงตลาดของรัฐ ปี 2544 จำนวน 23,870 ตัน และการส่งออกของเอกชนจำนวน 95,858 ตัน รวมทั้งปีปริมาณ 166,565 ตัน

7.4 ปี 2545 (ไม่มีการแทรกแซงตลาด)

1) ใช้นโยบายบริหารจัดการด้านนำเข้าอย่างรัดกุม

(1) ภายใต้ WTO

ในโควตา ให้อคส. เป็นผู้นำเข้า(4,808.67 ตัน ภาษีร้อยละ 20) และไม่มีการอนุมัติให้นำเข้า รวมทั้งไม่ได้อนุมัติการขอนำเข้า 20,000 ตันของสมาคมโรงกลั่นฯ

นอกโควตา (ร้อยละ 146.2) ให้ผู้ประสงค์นำเข้าขอหนังสือรับรองฯ การชำระภาษี นอกโควตา ได้เป็นการทั่วไป มีผู้นำเข้า 9 ราย ปริมาณที่ขอหนังสือรับรอง 10,337 ตัน นำเข้าจริง 3,099 ตัน ผู้ขอนำเข้าส่วนใหญ่เป็นผู้ประกอบการในนิคมอุตสาหกรรมซึ่งนำเข้าเพื่อส่งออก

นอก WTO ต้องขออนุญาตนำเข้าตามประกาศของกระทรวงพาณิชย์(ไม่มีนำเข้า)

(2) ภายใต้ AFTA ภาษีนำเข้าที่ร้อยละ 20 และต้องขออนุญาตนำเข้าตามประกาศ

ของกระทรวงพาณิชย์

2) จัดระบบการซื้อขายในประเทศ โดย 1) ให้โรงงานผู้ผลิตแจ้งปริมาณรับซื้อ ผลิต จำหน่าย

2) ควบคุมการขนย้ายโดยผู้ใดขนย้ายน้ำมันปาล์มตั้งแต่ 25 กก.ขึ้นไปต้องขออนุญาตขนย้าย 3) ให้ผู้รับซื้อต้องปิดป้ายแสดงราคารับซื้อโดยระบุคุณภาพเพื่อให้เกษตรกรได้รับความเป็นธรรม

3) ตรวจสอบป้องกันการลักลอบนำเข้า โดยขอความร่วมมือกรมศุลกากรให้เพิ่มความ

เข้มงวดการปราบปรามการลักลอบนำเข้า

7.5 ปี 2546 (ไม่มีการแทรกแซงตลาด)

1) ใช้นโยบายบริหารจัดการด้านนำเข้าอย่างรัดกุม

(1) ภายใต้ WTO

ในโควตา ให้อคส.เป็นผู้นำเข้า(4,834.3 ตัน ภาษีร้อยละ 20)และไม่มีการอนุมัติให้นำเข้า

นอกโควตา (ภาษีร้อยละ 144.6) ม.ค-มี.ค.46 ให้ผู้ประสงค์นำเข้าขอหนังสือรับรองฯ การชำระภาษีนอกโควตาได้เป็นการทั่วไป มีผู้นำเข้า 7 ราย ปริมาณที่ขอหนังสือรับรอง 21,234.44 ตัน นำเข้าจริง 8,296 ตัน ผู้ขอนำเข้าส่วนใหญ่เป็นผู้ประกอบการในนิคมอุตสาหกรรม ตั้งแต่วันที่ 23 เม.ย.46 เป็นต้นไป ควบคุมดูแลการนำเข้าตามระเบียบกระทรวงพาณิชย์ 23 เม.ย. 46

นอก WTO ต้องขออนุญาตนำเข้าตามประกาศของกระทรวงพาณิชย์

(2) ภายใต้ AFTA ภาษีนำเข้าที่ร้อยละ 5 (ม.ค.ร.เมื่อ 30 ธ.ค.46 ) และต้องขอ

อนุญาตนำเข้าตามประกาศของกระทรวงพาณิชย์

3) ใช้นโยบายการแก้ไขปัญหาปาล์มน้ำมันอย่างเป็นระบบ ตามที่คณะรัฐมนตรี ได้มีมติ เมื่อวันที่ 8 และ 22 เมษายน 2546 เห็นชอบตามที่กระทรวงพาณิชย์เสนอโดย

๑) วางระบบการนำเข้าน้ำมันปาล์ม ตรวจสอบป้องกันการลักลอบนำเข้า และแก้ไขปัญหาด้านราคาผลปาล์มโดยจัดระบบการซื้อขายภายในประเทศ ผลักดัน/ส่งเสริมการส่งออก ตรวจสอบคุณภาพน้ำมันปาล์มที่ใช้แล้วเพื่อลดการใช้ซ้ำ

๒) แต่งตั้งคณะกรรมการแก้ไขปัญหาปาล์มน้ำมันอย่างเป็นระบบโดยมีรัฐมนตรีว่าการกระทรวงพาณิชย์เป็นประธานเพื่อกำหนดนโยบาย มาตรการ และบริหารจัดการให้เกิดผลดีแก่อุตสาหกรรมปาล์มน้ำมันทั้งระบบ

4) การแก้ไขปัญหาด้านราคาผลปาล์ม ดำเนินการ ดังนี้

(1) จัดระบบการซื้อขายผลปาล์มในประเทศ โดย

๑) ให้โรงงานผู้ผลิตน้ำมันปาล์มทั้งโรงงานสกัดและโรงกลั่นทั้งหมด 55 รายแจ้งปริมาณการรับซื้อ การผลิต การจำหน่ายและสต็อกคงเหลือเป็นประจำทุกเดือนและมีการตรวจสอบเป็นประจำทุกสัปดาห์

๒) ให้ผู้ขนย้ายน้ำมันปาล์มตั้งแต่ 25 กก. ขึ้นไป ต้องขออนุญาตการขนย้ายและต้องนำหนังสือฯ กำกับการขนย้ายไปด้วย ซึ่งเดิมกำหนด พื้นที่ควบคุมการขนย้ายไว้ 15 จังหวัดในภาคใต้ และจะขยายเพิ่มพื้นที่อีก 31 จังหวัดในพื้นที่ติดทะเลและติดประเทศเพื่อนบ้าน รวมเป็น 46 จังหวัด เพื่อกำกับเคลื่อนย้ายน้ำมันปาล์มในประเทศและป้องกันการลักลอบ นำเข้าให้มีประสิทธิภาพยิ่งขึ้น

๓) ให้ผู้รับซื้อผลปาล์มประกอบด้วยโรงงานสกัด 43 ราย และลานเท 312 ราย ปิดป้ายแสดงราคาซื้อขายผลปาล์มโดยระบุชั้นคุณภาพ (เปอร์เซ็นต์น้ำมัน) อย่างน้อย 3 ชั้นคุณภาพ ได้แก่ 13% 15% 17% และให้รับซื้อไม่ต่ำกว่าราคาแสดงที่ป้าย

๔) ประชาสัมพันธ์ให้เกษตรกรพัฒนาคุณภาพผลปาล์มทางสื่อวิทยุ โปสเตอร์ แผ่นพับ เพื่อให้เกษตรกรขายผลผลิตได้ราคาดีขึ้น

(2) กำหนดเกณฑ์ราคากลางและตรวจสอบคุณภาพ

๑) ให้จังหวัดประชาสัมพันธ์เผยแพร่ราคาซื้อขายและราคากลางผลปาล์มตามชั้นคุณภาพที่คำนวณจากราคาน้ำมันปาล์มดิบที่โรงงานสกัดฯในพื้นที่ขายได้ให้เกษตรกรทราบเป็นประจำทุกวัน

๒) ให้ตั้งคณะทำงานแก้ไขปัญหาปาล์มน้ำมันอย่างเป็นระบบระดับจังหวัด คณะทำงานตรวจสอบคุณภาพผลปาล์มประจำจังหวัด รวม 11 จังหวัดที่เป็นแหล่งผลิต ได้แก่ จังหวัดกระบี่ สุราษฎร์ธานี ชุมพร ตรัง สตูล สงขลา พังงา ระนอง นครศรีธรรมราช ประจวบคีรีขันธ์ และชลบุรี เพื่อทำหน้าที่ดำเนินมาตรการตามนโยบายที่กำหนดและไกล่เกลี่ยปัญหาคุณภาพผลปาล์มที่เกิดขึ้นจากการซื้อขาย

(3) การตรวจสอบและกำกับดูแล

๑) จัดส่งเจ้าหน้าที่จากส่วนกลางออกตรวจสอบการปิดป้ายแสดงราคาซื้อขายและเครื่องชั่งของผู้รับซื้อในแหล่งผลิตสำคัญ 7 จังหวัด ได้แก่ จ.กระบี่ สุราษฎร์ธานี ชุมพร ตรัง สตูล สงขลา และ พังงา โดยได้ตรวจการปิดป้าย 111 ราย พบผู้กระทำผิดไม่ปิดป้าย 14 ราย ปรับเป็นเงิน 24,000 บาท

๒) ตรวจสอบเครื่องชั่ง 175 เครื่อง พบเครื่องชั่งไม่ถูกต้อง 20 เครื่องซึ่งได้ถูกปรับห้ามใช้

๓) ดูแลป้องกันมิให้มีการกำหนดราคาซื้อขายร่วมกัน

(4) การสนับสนุนการส่งออก ได้สนับสนุนภาคเอกชนการส่งออกน้ำมันปาล์มดิบไปต่างประเทศในช่วงที่ภายในประเทศมีสต็อกน้ำมันปาล์มมากเพื่อมิให้ราคาผลปาล์มโน้มต่ำ รวมประมาณ 86,289 ตันโดยส่งออกในช่วงเดือนเม.ย. - ส.ค.46

(5) การตรวจสอบคุณภาพน้ำมันปาล์มที่ใช้แล้ว(Re-used) ได้ประสานกระทรวงสาธารณสุข ให้ตรวจสอบคุณสมบัติน้ำมันที่ใช้แล้ว (Re-used) เพื่อลดการใช้น้ำมันที่จะเป็นอันตรายต่อผู้บริโภค และได้ร่วมตรวจการใช้น้ำมันปาล์มในอุตสาหกรรมเบหมีกิ่งสำเร็จรูป ขนมขบเคี้ยว ร้านอาหารฟาสต์ฟู้ดส์ เพื่อศึกษาวิธีจัดการน้ำมันที่เหลือจากการใช้แล้วและได้กำชับมิให้นำออกมาจำหน่ายในตลาด

#### 5) การตรวจสอบป้องกันการลักลอบนำเข้า

๑ ส่งสายตรวจพิเศษเข้าตรวจสอบอย่างเข้มงวดในพื้นที่ภาคใต้และตามแนวชายแดน เช่น จ.สตูล จ.สงขลา ฯลฯ

๑ ดำเนินคดีกับผู้ลักลอบอย่างเข้มงวดตามกฎหมายศุลกากร และกฎหมายควบคุมการขนย้ายของกระทรวงพาณิชย์

๑ ดำเนินการกับผู้ลักลอบ กรณีส่งผลกระทบต่อเศรษฐกิจโดยรวมของประเทศให้ดำเนินการยึดทรัพย์โดยใช้อำนาจตามกฎหมายว่าด้วยการป้องกันและปราบปรามการฟอกเงิน (ปปง.)

๑ ผลการตรวจสอบ มีการจับกุมผู้ลักลอบนำเข้ารายใหญ่ได้ 2 ราย คือ ที่จังหวัดปัตตานี (ทางทะเล) และที่จังหวัดกระบี่(ทางบก)ซึ่งของกลางที่ยึดได้เป็นน้ำมันปาล์มบริสุทธิ์บรรจุถุง 400 ถุง (ประมาณ 6.40 ตัน) ในข้อหาผิดทั้งตามกฎหมายศุลกากรที่ลักลอบหนีภาษีและกฎหมายควบคุมการขนย้ายที่ขนย้ายโดยไม่ได้รับอนุญาต ซึ่งศาลจังหวัดกระบี่ได้พิพากษาตัดสิน ลงโทษแล้วทั้งจำคุก ปรับและริบของกลางแล้ว

#### 6) การวางระบบนำเข้า-ส่งออก

##### (1) การดำเนินการก่อนมีมติกรม.

๑ ตรวจสอบผู้นำเข้าน้ำมันปาล์มนอกโควตา WTO ที่ยื่นขอนำเข้าในปี 45-46 ทั้งหมด 18 รายพบว่า ส่วนใหญ่เป็นผู้ประกอบการค้าในเขตส่งเสริมการส่งออก (EPZ) ในนิคมอุตสาหกรรมซึ่งใช้สิทธิยกเว้นภาษีนำเข้า บางรายนำเข้ามา Re-Packing แล้วส่งออก บางรายนำเข้าแล้ว Re-Export ทันที

๑ ตรวจสอบเชิงลึกเพิ่มเติม พบว่า มีบริษัทในนิคมอุตสาหกรรมฯ ทำการแทนผู้อื่น 2 ราย คือ บริษัท เอ ที เอส โลจิสติกส์ จำกัด ในนิคมอุตสาหกรรมบางปะอิน จังหวัดพระนครศรีอยุธยาและบริษัท ไทยเคียววา ซังโย จำกัด ในนิคมอุตสาหกรรมลาดกระบัง จังหวัดกรุงเทพฯ ซึ่งผู้ทำการแทน 2 รายดังกล่าวได้ถูกยกเลิกการประกอบกิจการค้าน้ำมันปาล์มแล้ว

๑ กรมศุลกากรได้เข้าตรวจสอบห้างหุ้นส่วนจำกัด จุฑาทิพย์เทรดดิ้ง ในนิคมอุตสาหกรรมแหลมฉบัง จังหวัดชลบุรี พบว่า บริษัทฯ ไม่ได้ทำการส่งออกน้ำมันปาล์มที่นำเข้าจำนวน 109 ตัน และกำลังดำเนินคดีกับบริษัทฯ

## (2) การดำเนินการหลังมีมติกรม.

๑ การแก้ไขระเบียบการนำเข้า กระทรวงพาณิชย์ได้ออกประกาศและระเบียบกระทรวงพาณิชย์กำหนดมาตรการในการนำเข้าและการนำเข้าเพื่อส่งออก รวมทั้ง หลักเกณฑ์ วิธีการในการออกหนังสือรับรองแสดงการได้รับสิทธิชำระภาษีนอกโควตาภายใต้ WTO ให้รัดกุมขึ้นแล้วเมื่อวันที่ 23 เมษายน 2546 โดยผู้นำเข้าที่จะขอหนังสือรับรองการนำเข้าได้ ต้องจดทะเบียนเป็นผู้นำเข้าและมีคุณสมบัติเป็นโรงสกัดหรือกลั่นหรือนิติบุคคลที่มีประวัติการค้าน้ำมันปาล์ม ต้องส่งออกน้ำมันที่นำเข้าภายใน 30 วัน ฯลฯ

## ๑ การกำกับดูแลและตรวจสอบ

๑ ในขั้นตอนการนำเข้า-ส่งออกกรมศุลกากรเป็นผู้กำกับดูแล ณ ด่านศุลกากรซึ่งคณะรัฐมนตรีเห็นชอบให้ส่งออกได้เพียง 4 ด่าน คือ ด่านสังขละบุรี ด่านแม่สอด ด่านแม่สาย และด่านท่าเรือกรุงเทพ

๑ กรณีผู้นำเข้าที่เป็นผู้ประกอบการค้าในเขต EPZ การนิคมอุตสาหกรรมฯ ต้องกำกับดูแลให้ผู้นำเข้าปฏิบัติตามอย่างถูกต้องตามเงื่อนไขที่ได้รับอนุญาตให้ประกอบกิจการ และต้องเป็นไปตามมติคณะรัฐมนตรีและประกาศกระทรวงพาณิชย์อย่างเคร่งครัด

## ๑ ผลการกำกับดูแลตรวจสอบ สามารถควบคุมการนำเข้า-ส่งออกได้เป็นอย่างดี

	จำนวนรายที่ขอ	ออกหนังสือรับรอง(ตัน)	นำเข้าจริง(ตัน)
ม.ค. - มี.ค.46	7	21,234.44	8,296.20
เม.ย. - ธ.ค.46	5	3,226.81	3,207.58
รวม		<u>24,461.25</u>	<u>11,503.78</u>

## 8. สถานการณ์ ปี 2547

8.1 โลก ปี 2547 (ต.ค.-ก.ย.47) กระทรวงเกษตรสหรัฐ คาดว่าโลกมีผลผลิต 28.13 ล้านตัน เพิ่มขึ้นร้อยละ 3.38 ความต้องการใช้บริโภค 27.89 ล้านตัน เพิ่มขึ้นร้อยละ 0.43

8.2 ไทย ปี 2547 กระทรวงเกษตรฯ คาดว่าจะมีผลผลิตปาล์มน้ำมัน 5.114 ล้านตัน หรือผลผลิตน้ำมันปาล์มดิบ 0.895 ล้านตัน(% น้ำมัน 17.50) โดยมีสต็อก ณ สิ้นเดือน ธ.ค.46 114,953 ตัน (ระดับปกติควรมีประมาณ 80,000-100,000 ตัน) ช่วงต้นปี 2547 (ม.ค.-ก.พ.) เป็นช่วงมีผลผลิตออกสู่ตลาดน้อย คาดว่าประมาณ 32,000-45,000 ตันน้ำมันปาล์มดิบ และราคายังอยู่ในเกณฑ์ดี

## 8.3 ราคา ปัจจุบันผลปาล์มยังมีราคาอยู่ในเกณฑ์สูง ดังนี้

	23 ม.ค.47	30 ม.ค.47	% Δ
ผลปาล์ม (%น้ำมัน 17)	3.00 - 3.20	3.00 - 3.25	0.97
น้ำมันดิบไทย : บาท/กก.	19.25-19.50	19.50-19.75	1.29
น้ำมันบริสุทธิ์ไทย : บาท/กก.	23.56	24.12	2.37
น้ำมันดิบมาเลเซีย : บาท/กก.	18.33	18.55	1.20
น้ำมันบริสุทธิ์มาเลเซีย : บาท/กก.	19.53	19.71	0.92

8.4 แนวโน้ม คาดว่าผลผลิตจะมีปริมาณมากขึ้นตามลำดับตามฤดูกาลตั้งแต่เดือน มี.ค.47 ราคาจะอ่อนตัวลง

## ราคาปาล์มน้ำมันและน้ำมันปาล์ม (ไทยและมาเลเซีย)

Agri\_36 : FD ปาล์ม / ราคาปาล์ม45-46 (sheet : 1\_PRICE45-46)

บาท/กก.

ไทย													เฉลี่ย
1. ผลปาล์มทะเลทราย คุณภาพ (น้ำมัน 17%) ณ หน้าโรงงานสกัดฯ	ม.ค.	ก.พ.	มี.ค.	เม.ย.	พ.ค.	มิ.ย.	ก.ค.	ส.ค.	ก.ย.	ต.ค.	พ.ย.	ธ.ค.	ทั้งปี
ปี 2540	2.37	2.67	2.35	2.03	2.03	2.22	2.42	2.35	2.22	2.17	2.38	2.59	2.32
ปี 2541	3.53	4.01	3.85	3.41	3.55	3.27	3.41	3.39	3.96	3.93	4.37	5.09	3.81
ปี 2542	5.39	5.43	3.51	2.36	2.04	1.62	1.57	1.86	1.89	1.52	1.32	1.62	2.51
ปี 2543	2.17	1.70	1.45	1.83	2.15	2.58	1.85	1.81	1.65	1.61	1.56	1.65	1.83
ปี 2544	1.37	1.07	1.00	1.12	1.07	1.41	1.55	1.93	1.65	1.17	1.74	2.09	1.43
ปี 2545	2.28	2.30	2.26	2.25	2.06	2.56	2.37	2.59	2.57	2.72	3.78	4.71	2.70
ปี 2546	4.03	2.71	2.36	1.96	2.00	2.32	2.45	2.38	2.66	3.24	3.58	3.41	2.76
ปี 2547	3.13												
2. น้ำมันปาล์มดิบ ซื่อขาย กทม.													
ปี 2540	16.62	16.86	15.31	14.17	14.39	15.76	17.33	15.28	16.24	17.32	18.04	20.94	16.52
ปี 2541	26.93	27.12	24.40	22.77	25.60	23.74	25.07	23.70	25.21	25.82	29.57	30.90	25.90
ปี 2542	32.89	32.99	22.22	17.26	17.00	13.91	14.42	14.76	14.41	12.81	11.59	13.59	18.15
ปี 2543	13.86	12.49	10.99	13.15	15.25	16.15	13.25	13.43	11.78	11.46	11.76	11.81	12.95
ปี 2544	10.02	8.58	9.03	9.00	9.13	10.25	11.86	13.70	10.84	9.85	13.24	14.13	10.80
ปี 2545	15.15	15.05	15.00	15.29	15.04	15.94	15.19	16.23	16.08	16.64	22.69	28.66	17.25
ปี 2546	25.10	18.57	16.14	15.86	16.42	16.67	15.83	15.51	16.55	19.97	21.69	21.00	18.28
ปี 2547	19.68												
3. น้ำมันปาล์มบริสุทธิ์ ซื่อขาย กทม. (Bulk)													
ปี 2540	22.34	23.14	21.11	20.22	20.25	21.13	23.37	22.49	22.73	23.95	24.35	26.96	22.67
ปี 2541	31.66	34.39	32.82	29.64	31.25	32.27	31.50	29.78	30.64	32.04	35.46	38.05	32.46
ปี 2542	38.91	39.18	33.19	25.82	25.05	21.32	19.91	19.17	18.60	17.09	15.21	17.52	24.25
ปี 2543	18.08	17.33	15.07	16.47	18.92	19.80	18.70	18.26	16.45	15.66	15.37	15.49	17.13
ปี 2544	15.06	13.23	13.26	12.67	12.99	13.78	14.55	17.00	15.47	13.65	16.10	16.83	14.55
ปี 2545	18.35	18.84	19.07	19.41	19.59	20.53	19.66	19.54	18.69	19.30	24.87	31.62	20.79
ปี 2546	31.51	25.24	21.84	20.61	21.85	21.05	20.27	19.17	20.47	23.17	26.19	23.75	22.93
ปี 2547	23.59												
มาเลเซีย													เฉลี่ย
4. น้ำมันปาล์มดิบ ซื่อขายในมาเลเซีย													
ปี 2540	13.65	14.12	13.50	13.61	13.64	12.52	13.98	14.72	16.90	18.68	19.57	22.33	15.60
ปี 2541	29.62	28.27	25.45	25.34	25.98	25.35	24.51	25.03	25.94	23.94	23.31	21.65	25.37
ปี 2542	21.32	19.02	16.68	16.99	15.21	12.33	10.71	11.39	13.87	13.01	12.26	12.01	14.57
ปี 2543	11.37	10.66	11.20	12.33	11.42	10.92	10.83	10.68	10.28	8.82	9.36	8.64	10.54
ปี 2544	8.16	7.82	9.02	9.74	8.87	9.41	11.83	14.39	11.96	10.36	12.59	13.12	10.61
ปี 2545	13.72	12.95	13.13	13.52	14.21	16.04	15.25	16.64	15.96	16.22	17.90	18.75	15.36
ปี 2546	18.59	18.25	16.87	16.48	16.40	16.63	16.39	15.32	15.34	17.92	19.55	19.13	17.24
ปี 2547	18.38												
5. น้ำมันปาล์มบริสุทธิ์ ส่งออก F.O.B. มาเลเซีย (Bulk)													
ปี 2540	15.18	15.72	15.30	15.29	15.73	14.49	16.12	17.04	19.11	20.77	21.19	23.90	17.49
ปี 2541	30.94	29.58	28.29	27.45	28.37	27.86	27.31	28.70	29.6	26.68	25.67	23.93	27.87
ปี 2542	23.56	21.59	18.79	18.93	18.04	14.74	13.42	14.21	16.83	14.95	14.01	13.85	16.91
ปี 2543	12.89	12.40	12.63	13.82	12.82	12.10	12.17	12.05	11.72	10.65	10.86	9.62	11.98
ปี 2544	9.14	8.55	10.32	10.94	10.26	10.86	13.63	16.12	12.46	10.91	13.60	13.97	11.73
ปี 2545	15.06	14.15	14.45	14.37	14.99	17.14	16.01	17.74	17.33	17.23	19.16	19.81	16.45
ปี 2546	19.86	19.37	18.30	17.95	17.93	18.66	18.62	17.77	17.34	19.31	20.93	20.51	18.88
ปี 2547	19.37												

## มะพร้าวผลแก่

## 1. ผลผลิต : ล้านตัน

	ปี 2542	ปี 2543	ปี 2544	ปี 2545	ปี 2546	ปี 2547	%Δ
1.1 โลก เนื้อมะพร้าวแห้ง	4.38	5.46	5.77	5.19	5.11	5.38	5.28
ฟิลิปปินส์ ”	1.35	2.35	2.80	2.15	2.05	2.30	12.20
อินโดนีเซีย ”	1.29	1.32	1.36	1.36	1.40	1.40	-
1.2 ไทย มะพร้าวผลแก่	1.380	1.399	1.396	1.418	1.432	1.500	4.75
หรือ เนื้อมะพร้าวแห้ง	0.276	0.280	0.279	0.284	0.286	0.300	4.90

## 2. ต้นทุนการผลิต : บาท/กก.

ต้นทุนเฉลี่ยทั่วประเทศ	3.66	3.94	3.68	3.63	na	na
ผลผลิตเฉลี่ยทั่วประเทศ (กก./ไร่)	674	688	685	694	na	na
คิดเทียบเป็น (ผล/ไร่)	539	550	548	555		

แหล่งผลิต ปี 46	พื้นที่ให้ผล(ไร่)	ผลผลิต (ตัน)	เฉลี่ย (กก./ไร่)	%
จ.ประจวบคีรีขันธ์	362,609	255,112	672	18
จ.ชุมพร	315,864	182,218	568	13
จ.สุราษฎร์ธานี	225,412	174,978	765	12
จ.นครศรีธรรมราช	136,234	104,493	761	7
จ.ชลบุรี	144,086	106,618	726	7
จ.สมุทรสงคราม	63,340	41,307	645	3
จ.อื่นๆ	795,680	567,274	713	40
ทั่วประเทศ	2,043,225	1,432,000	694	100

## 3. การใช้มะพร้าวผลในประเทศ : ล้านตัน

	ปี 2542	ปี 2543	ปี 2544	ปี 2545	ปี 2546	ปี 2547	% Δ
บริโภคโดยตรง 60%	0.828	0.840	0.838	0.851	0.859	0.900	4.77
ผลิตกะทิสำเร็จรูป 10%	0.138	0.140	0.139	0.142	0.143	0.150	4.89
ผลิตเนื้อมะพร้าวแห้ง 30%	0.414	0.419	0.419	0.425	0.430	0.450	4.65
คิดเป็นเนื้อมะพร้าวแห้ง	0.082	0.084	0.084	0.085	0.085	0.090	5.88
คิดเป็นน้ำมันมะพร้าว	0.042	0.043	0.043	0.044	0.044	0.037	-15.91

## 4. การนำเข้า-ส่งออก : ตัน

นำเข้า - น้ำมัน 3 พิกัด	63	35	45	72	90
- มะพร้าวฝอย	37	123	75	98	115
ส่งออก - น้ำมัน 3 พิกัด	39	5,130	7,067	1,612	1,793
- มะพร้าวฝอย	1,294	75	191	101	429
- กะทิสำเร็จรูป*	3,533	4,458	5,493	4,887	12,057

\* สถิติพิกัด 2008190091 : สินค้าแปรรูปหลายชนิดซึ่งรวมกะทิสำเร็จรูป

ตลาดคู่ค้า มะพร้าวฝอย : ฟิลิปปินส์, น้ำมันมะพร้าวดิบ : มาเลเซีย สิงคโปร์, กะทิสำเร็จรูป : อเมริกา ออสเตรเลีย

5. ราคา :		ปี 2543	ปี 2544	ปี 2545	ปี 2546	ปี 2547	
<b>5.1 ณ แหล่งผลิตเฉลี่ยทั่วประเทศ</b>					ทั้งปี	ม.ค.46	ม.ค.47
มะพร้าวผลใหญ่ทั้งเปลือก	บาท/ผล	2.60	2.52	3.31	3.41	3.47	5.20
จ. ประจวบ ฯ		2.91	3.05	4.01	4.40	4.20	7.60
จ. สุราษฎร์ ฯ		2.22	1.89	3.10	3.27	3.15	5.51
เนื้อมะพร้าวแห้ง 90%	บาท/กก	6.52	4.39	6.59	7.63	10.19	9.08
จ. ประจวบ ฯ		7.54	5.36	7.85	8.58	10.87	9.97
จ. สุราษฎร์ ฯ		6.85	4.33	7.05	8.26	10.58	9.00
<b>5.2 ตลาด กทม. ขายส่ง</b>							
มะพร้าวผลใหญ่เปลือกเปลือก	บาท/ผล	5.78	6.06	7.12	7.36	7.00	9.75
เนื้อมะพร้าวแห้ง 90%	บาท/กก	8.18	5.30	8.42	9.63	12.01	10.29
น้ำมันมะพร้าวดิบ	”	15.61	10.17	15.87	17.85	22.19	19.73
น้ำมันมะพร้าวบริสุทธิ์ (ปีป)	”	23.42	18.39	23.49	26.41	32.16	26.98
<b>5.3 ตลาดโลกน้ำมันมะพร้าวดิบ</b>	”	18.02	13.83	17.73	19.28	20.63	22.66

## 6. สภาพปัญหา

### 6.1 ภาพรวม

#### 6.1.1 ปัญหาการตลาด

- 1) ราคามะพร้าวผลไม่มีเสถียรภาพ เนื่องจากปริมาณผลผลิตที่ออกสู่ตลาดไม่แน่นอน
- 2) ตลาดมะพร้าวผลไม่ขยายตัว เนื่องจากผู้บริโภคบริโภคมะพร้าวผลลดลง
- 3) ตลาดน้ำมันมะพร้าวเล็กลง เนื่องจากถูกทดแทนด้วยน้ำมันปาล์มและน้ำมันเมล็ดในปาล์ม ทั้งการบริโภคและอุตสาหกรรม ทำให้ความต้องการน้ำมันมะพร้าวลดลง โรงงานหีบน้ำมันมะพร้าวขาดแคลน วัตถุดิบเนื้อมะพร้าวแห้งเนื่องจากเกษตรกรนิยมจำหน่ายผลผลิตในรูปแบบมะพร้าวผลและเนื้อมะพร้าวขาว
- 4) ตลาดกะทิสำเร็จรูป ขยายตัวไม่มากนักถึงแม้จะสะดวกในการบริโภคแต่ผู้บริโภคคำนึงถึงสุขภาพมากขึ้น

6.1.2 ปัญหาการแปรรูป ต้นทุนการแปรรูปสูง เนื่องจากโรงงานสกัดน้ำมันมะพร้าวเป็นโรงงานขนาดเล็ก มีประสิทธิภาพต่ำ วัตถุดิบมีปริมาณน้อยกว่ากำลังการผลิต

#### 6.1.3 ปัญหาการผลิต ต้นทุนมะพร้าวผลสูง ผลผลิตเฉลี่ยต่อไร่ต่ำ

### 6.2 ปัญหาการตลาด

- 1) ปี 2540 เกิดปัญหาราคามะพร้าวตกต่ำ (มีการแทรกแซงตลาด)
- 2) ปี 2541-42 เกิดปัญหาราคาสูงและปริมาณไม่เพียงพอ (นำเข้ามะพร้าวผลนอกโควตา)
- 3) ปี 2543-44 เกิดปัญหาราคาตกต่ำ (มีการแทรกแซงตลาด)
- 4) ปี 2545 ราคามะพร้าวอยู่ในเกณฑ์สูงกว่าปีที่ผ่านมา (ไม่มีการแทรกแซงตลาด)

## 7. มาตรการแก้ไขปัญหา

### 7.1 ปี 2540 (ปัญหาราคาคตกต่ำ)

มติคณะกรรมการคชก. อนุมัติเงินทุนหมุนเวียนวงเงิน 140 ล้านบาท ดังนี้

- จำนวน 34 ล้านบาท ให้กรมส่งเสริมการเกษตรและกรมส่งเสริมสหกรณ์ ใช้แทรกแซงตลาด โดยวิธีการให้สถาบันเกษตรกรรวบรวมมะพร้าวผล และ/หรือเนื้อมะพร้าวแห้ง จากสมาชิกสหกรณ์ กลุ่มเกษตรกร เพื่อนำออกสู่ตลาด (ไม่ได้ดำเนินการ เนื่องจาก ก.เกษตรขอถอนเรื่อง)

- จำนวน 106 ล้านบาท ให้อคส. ใช้แทรกแซงตลาดโดยวิธีการรับซื้อน้ำมันมะพร้าวในราคาที่สูงสัมพันธ์กับราคาเนื้อมะพร้าวแห้ง กก.ละ 9.00 บาท หรือในกรณีที่จำเป็นให้รับซื้อเนื้อมะพร้าวแห้ง 90% ในราคา กก.ละ 9.00 บาท

ผลการดำเนินงาน อคส.ดำเนินการรับซื้อ เดือน พ.ย.-ธ.ค.40 รับซื้อได้จำนวน 63 ตัน ใช้เงินรับซื้อเพียง 0.567 ล้านบาท และอคส.ได้เบิกค่าใช้จ่าย เป็นเงิน 0.479 ล้านบาท

### 7.2 ปี 2541-42 (ปัญหาขาดแคลนและราคาสูง)

1) เปิดตลาดนำเข้ามะพร้าวผลภายใต้ WTO ปี 2542

- ในโควตา (ภาษี 20%) จำนวน 2,253.11 ตัน (มีผู้ขอหนังสือรับรอง 328.140 ตัน)

- นอกโควตา (ภาษี 57%) จำนวนไม่จำกัด (มีผู้ขอหนังสือรับรอง 16,317.749 ตัน)

2) ขอความร่วมมือกระทรวงการคลังปราบปรามการลักลอบนำเข้าอย่างจริงจัง

### 7.3 ปี 2543 (ปัญหาราคาคตกต่ำ)

มติคณะกรรมการ คชก. เมื่อ 10 พ.ค.43 , 15 มิ.ย.43 , 5 ก.ย.43 และ 1 พ.ย.43 อนุมัติ  
1) เงินทุนหมุนเวียนปลอดดอกเบี้ย จำนวน 170 ล้านบาท ให้ อคส. แทรกแซงรับซื้อเนื้อมะพร้าวแห้ง 90% จากเกษตรกร สถาบันเกษตรกร เพื่อจำหน่ายต่อไป 2) กำหนดราคาเป้าหมายนำเนื้อมะพร้าวแห้ง 90% (ทับสะเก) กก.ละ 10.74 บาท ส่วนแหล่งผลิตอื่นให้กำหนดโดยเทียบเคียงจากฐานราคาเป้าหมายนำเนื้อมะพร้าวแห้ง 90% (ทับสะเก) ด้วยวิธีคำนวณราคาในแต่ละจังหวัดเพิ่ม-ลดได้ตามสัดส่วนราคาส่งตลาดและคุณภาพสินค้า 3) ปรึบลดราคาแทรกแซงรับซื้อเนื้อมะพร้าวแห้ง 90% (ทับสะเก) เหลือ กก.ละ 7.64 บาท สำหรับแหล่งผลิตอื่นให้ปรับเพิ่ม-ลดตามสัดส่วนราคาส่งตลาดและคุณภาพสินค้า 4) ระยะเวลารับซื้อ มิ.ย.-พ.ย.43 5) ระยะเวลาโครงการ มิ.ย.43-ก.พ.44

\* ประกาศอคส. เมื่อ 30 มิ.ย.43 (มติคชก. 15 มิ.ย.43)

ผลการดำเนินงาน \*\* ประกาศอคส. เมื่อ 10 พ.ย.43 (มติคชก. 1 พ.ย.43)

การรับซื้อ	ปริมาณ (ตัน)	มูลค่า (ล้านบาท)	ราคาซื้อ (บาท/กก.)
จ.ประจวบคีรีขันธ์	5,396	56.21	10.74* , 7.64**
จ.ชุมพร	5,719	55.57	10.00 , 7.11
จ.นครศรีธรรมราช	4,135	38.50	9.37 , 6.67
จ.สุราษฎร์ธานี	5,295	48.87	9.37 , 6.67
รวม	20,545	199.15	9.89 , 7.02

การจำหน่าย อคส.ประมวลจำหน่ายภายในประเทศทั้งหมด

สรุปการซื้อขาย	ปริมาณ (ตัน)	มูลค่า (ล้านบาท)	ราคาเฉลี่ย (บาท/กก.)
- การรับซื้อ ( มิ.ย.-พ.ย.43)	20,545	199.15	9.69
- การจำหน่าย (ก.ย.43-ก.พ.44)	20,545	89.76	4.37
- ขาดทุนราคา	-	109.39	5.32



7.4 ปี 2544 (ปัญหาาราคาตกต่ำ)

มติคณะกรรมการ คชก.เมื่อ 22 มี.ค.44 1) อนุมัติเงินทุนจำนวน 125 ล้านบาท ให้ อคส. ดำเนินการแทรกแซงตลาดรับซื้อเนื้อมะพร้าวแห้ง 90 % จากเกษตรกรรายย่อยแล้วส่งออก หรือจำหน่ายให้กับผู้ซื้อเพื่อนำไปส่งออก หรือสกัดน้ำมันมะพร้าวแล้วส่งออกทันที ปริมาณแทรกแซง 20,000 ตัน 2) กำหนดราคาเป้าหมายนำเนื้อมะพร้าวแห้ง 90% (ทับสะเก)กก.ละ 8.00 บาท และราคารับซื้อเนื้อมะพร้าวแห้ง 90% (ทับสะเก)กก.ละ 6.00 บาท สำหรับแหล่งผลิตอื่นให้กำหนดโดยเทียบเคียงจากฐานราคาเป้าหมายนำเนื้อมะพร้าวแห้ง 90%(ทับสะเก) ด้วยวิธีคำนวณราคาในแต่ละจังหวัด เพิ่ม-ลด ได้ตามสัดส่วนราคาตลาด และคุณภาพสินค้า 3) ระยะเวลารับซื้อ มี.ค.-ส.ค.44 4) ระยะเวลาโครงการ มี.ค.-ต.ค.44

ผลการดำเนินงาน เนื่องจากราคาเนื้อมะพร้าวแห้ง 90% มีแนวโน้มสูงขึ้นใกล้เคียงกับราคารับซื้อที่ คชก.กำหนด(กก.ละ 6.00 บาท)จึงได้ชะลอการรับซื้อไว้จนถึงสิ้นสุดระยะเวลาโครงการเดือน ต.ค.44 เนื่องจากราคาอยู่ในเกณฑ์ดี

7.5 ปี 2545-46 ใช้นโยบายบริหารจัดการ (ไม่มีการแทรกแซงตลาด)

1) บริหารจัดการการนำเข้าภายใต้ WTO และ AFTA อย่างรัดกุม

	ภาษีAFTA ตั้งแต่ปี 46	ในโควตา WTO (ตัน)		ภาษีใน Q (%)	ภาษีนอก Q (%)	
		ปี 46	ปี 47		ปี 46	ปี 47
มะพร้าวผล	ยกเว้นอากร	2,304.22	2317	20	54.6	54
มะพร้าวฝอย	ยกเว้นอากร	110	110	20	54.6	54
เนื้อมะพร้าวแห้ง	ร้อยละ 35	1,105.56	1157	20	36.4	36
น้ำมันมะพร้าว <sup>1513</sup>	ร้อยละ 5	398.89	401	20	52.6	52

2) กำหนดเงื่อนไขการนำเข้า

ในโควตา ต้องขอหนังสือรับรองการนำเข้า โดยผู้นำเข้าต้องเป็น 1) เป็นนิติบุคคลและ 2) เป็นโรงงานที่ใช้สินค้ามะพร้าว มะพร้าวฝอย เนื้อมะพร้าวแห้งและน้ำมันมะพร้าวเป็นวัตถุดิบในกิจการของตนเอง และ 3) เปิดดำเนินการในปัจจุบัน 4) กรณีมะพร้าวฝอยมีประวัตินำเข้า 3 ปี 5) กำหนดช่วงเวลานำเข้า มะพร้าวผล : ม.ค.-เม.ย. / พ.ค.-ก.ย. / ต.ค.-ธ.ค. = ร้อยละ 60 / 15 / 25  
มะพร้าวฝอย : ม.ค. - ธ.ค.  
เนื้อมะพร้าวแห้ง : พ.ย. - ธ.ค.  
น้ำมันมะพร้าว : พ.ย. - ธ.ค.

นอกโควตา ขอหนังสือรับรองการนำเข้านอกโควตาได้เป็นการทั่วไป

นอกWTO (รวมทั้ง AFTA) ต้องขออนุญาตนำเข้าตามประกาศกระทรวงพาณิชย์

3) มาตรการส่งออก สนับสนุนการส่งออกเสรี

4) ออกประกาศให้ผู้ซื้อปิดป้ายแสดงราคารับซื้อมะพร้าวผลและเนื้อมะพร้าวแห้ง เพื่อให้เกิดความเป็นธรรมแก่เกษตรกร เพิ่มประสิทธิภาพการแข่งขันตามกลไกตลาด

## 8. สถานการณ์ ปี 2547

8.1 โลก ปี 2547 (ต.ค.46-ก.ย.47) กระทรวงเกษตรสหรัฐฯ คาดว่าโลกมีผลผลิตเนื้อมะพร้าวแห้ง 5.38 ล้านตัน เพิ่มขึ้นร้อยละ 5.28 ความต้องการใช้(สกัดน้ำมัน) 5.31 ล้านตัน เพิ่มขึ้นร้อยละ 4.94

8.2 ไทย ปี 2547 คาดว่าผลผลิตใกล้เคียงกับปี 2546

8.3 ราคา ปัจจุบันราคายังอยู่ในเกณฑ์สูงน่าพอใจ เนื่องจากปริมาณผลผลิตออกสู่ตลาดน้อย

	23 ม.ค.47	30 ม.ค.47	% $\Delta$
มะพร้าวผลใหญ่ เฉลี่ย บาท/ผล	5.61	5.55	-1.07
จ. ประจวบฯ	8-8.50	8-9.00	3.03
จ. สุราษฎร์ฯ	6.00	6.00	-
เนื้อแห้ง 90% เฉลี่ย บาท/กก.	9.14	9.40	2.84
จ. ประจวบฯ	10-10.50	10-10.50	-
จ. สุราษฎร์ฯ	9.00	9.00	-
น้ำมันมะพร้าวดิบ	19.34	19.84	2.59
น้ำมันดิบ(Rotterdam)	22.86	22.97	0.48
เนื้อมะพร้าวขาว	15.50-16.50	17-18	9.38
มะพร้าวผลปอกเปลือก กทม.	9.50-10	11-11.50	15.38

8.4 แนวโน้ม ผลผลิตจะออกสู่ตลาดน้อยไปจนถึงประมาณเดือน มี.ค.47 ตั้งแต่เดือน พ.ค.47 จะมีผลผลิตมากขึ้นตามฤดูกาล คาดว่าราคาจะอ่อนตัวลง

\*\*\*\*\*

## ราคามะพร้าวผลและผลิตภัณฑ์ (ณ แหล่งผลิต และ กทม.)

Agri\_36 , มะพร้าว45/1 : ราคามะพร้าว36-45 (Sheet 2)

	ม.ค.	ก.พ.	มี.ค.	เม.ย.	พ.ค.	มิ.ย.	ก.ค.	ส.ค.	ก.ย.	ต.ค.	พ.ย.	ธ.ค.	เฉลี่ย
1. ราคามะพร้าวผลแก่ ผลใหญ่ทั้งเปลือก ที่เกษตรกรขายได้ เฉลี่ยทั่วประเทศ : บาท/ผล 1/													
ปี 2542	11.04	9.65	9.61	8.90	7.72	5.58	4.61	4.66	5.03	6.02	7.18	7.29	7.27
ปี 2543	5.20	3.95	3.16	2.86	2.48	2.13	1.77	1.79	1.72	1.84	2.11	2.13	2.60
ปี 2544	2.10	1.97	2.22	2.21	2.37	2.31	2.16	2.05	2.10	3.00	3.91	3.86	2.52
ปี 2545	4.04	4.37	4.28	4.52	4.01	3.07	2.64	2.28	2.21	2.45	2.75	3.06	3.31
ปี 2546	3.47	3.82	3.79	3.82	3.72	3.38	2.69	2.76	2.76	2.98	3.87	3.85	3.41
ปี 2547	5.20												5.20
2. ราคามะพร้าวผลใหญ่ ปอกเปลือก ขายส่ง ณ ตลาด กทม. : บาท/ผล 2/													
ปี 2542	16.30	14.74	15.73	13.60	12.42	10.42	8.78	8.86	9.25	9.45	10.64	9.65	11.65
ปี 2543	8.76	7.64	6.52	5.81	5.72	5.20	4.75	4.75	4.75	4.75	5.26	5.50	5.78
ปี 2544	5.93	5.76	5.19	5.75	5.41	5.25	5.25	5.34	5.98	7.05	8.07	7.75	6.06
ปี 2545	8.31	8.50	8.27	8.70	7.59	6.48	6.12	6.00	5.81	6.30	6.57	6.75	7.12
ปี 2546	7.00	7.80	7.76	8.00	7.31	6.75	6.00	6.19	6.66	7.44	8.75	8.68	7.36
ปี 2547	9.75												9.75
3. ราคาน้ำมันมะพร้าวแห้ง 90% ที่เกษตรกรขายได้ เฉลี่ยทั่วประเทศ : บาท/กก. 1/													
ปี 2542	16.81	16.43	12.54	15.00	10.00	15.00	11.50	12.50	12.37	14.00	14.00	11.67	13.49
ปี 2543	9.40	8.25	8.50	7.85	7.66	7.30	5.71	5.75	4.66	4.25	4.41	4.49	6.52
ปี 2544	3.77	3.33	3.28	3.50	4.34	5.01	4.82	5.39	5.06	4.71	4.74	4.73	4.39
ปี 2545	4.86	4.89	4.83	4.95	6.31	6.67	7.04	7.15	7.50	7.34	7.86	9.67	6.59
ปี 2546	10.19	9.02	6.93	6.85	6.96	6.97	6.82	6.68	6.77	7.29	8.28	8.78	7.63
ปี 2547	9.08												9.08
4. ราคาน้ำมันมะพร้าวแห้ง 90% โรงงานหีบน้ำมันมะพร้าวรับซื้อ ณ ตลาดกทม. : บาท/กก. 2/													
ปี 2542	19.86	17.82	16.05	12.44	12.63	12.50	12.50	12.67	13.48	14.00	14.00	14.00	14.33
ปี 2543	13.65	12.64	9.83	9.09	8.61	8.47	7.22	6.89	5.65	5.07	5.54	5.50	8.18
ปี 2544	4.88	4.18	4.09	4.24	5.27	5.91	5.78	6.25	5.85	5.36	5.68	6.05	5.30
ปี 2545	6.45	6.34	6.98	7.93	8.10	8.72	8.32	8.74	8.68	8.76	10.12	11.84	8.42
ปี 2546	12.01	9.98	9.22	8.94	9.20	9.22	8.78	8.37	8.78	9.53	11.16	10.33	9.63
ปี 2547	10.29												10.29
5. ราคาน้ำมันมะพร้าวดิบ ขายส่งตลาดกทม. : บาท/กก. 2/													
ปี 2542	37.63	35.26	29.94	23.26	24.59	24.59	24.31	24.35	26.38	25.95	24.66	26.59	27.29
ปี 2543	26.44	24.68	18.81	17.78	16.44	15.88	13.40	12.71	10.46	9.45	10.54	10.73	15.61
ปี 2544	9.40	8.35	7.95	8.08	10.36	11.21	11.24	12.18	10.94	9.81	10.98	11.54	10.17
ปี 2545	12.35	12.96	13.79	14.99	15.49	16.21	15.67	15.95	15.80	16.04	19.09	22.10	15.87
ปี 2546	22.19	18.24	16.84	16.47	17.05	16.97	15.88	15.09	16.22	18.48	20.88	19.91	17.85
ปี 2547	19.73												19.73
6. ราคาน้ำมันมะพร้าวดิบ ตลาดต่างประเทศ (รอดเตอร์ดัม) : บาท/กก. 3/													
ปี 2542	27.85	26.31	26.47	31.37	32.94	30.15	25.22	28.06	30.16	29.16	28.65	27.57	28.66
ปี 2543	25.24	22.98	21.32	21.30	18.68	17.15	15.68	15.33	14.08	14.28	16.50	13.66	18.02
ปี 2544	13.71	11.73	12.58	12.86	12.73	14.01	16.11	16.39	13.35	13.50	14.12	14.86	13.83
ปี 2545	15.47	16.18	15.44	17.05	17.50	18.61	18.16	18.45	17.23	18.54	19.69	20.46	17.73
ปี 2546	20.63	20.36	18.44	18.03	18.15	19.14	18.51	17.43	17.91	19.30	20.45	23.06	19.28
ปี 2547	22.66												22.66

ที่มา : 1/ สำนักงานเศรษฐกิจการเกษตร 2/ กรมการค้าภายใน 3/ รอยเตอร์

## สุกร

	2543	2544	2545	2546	2547
1. ผลผลิต (ล้านตัว)	9.493	9.716	9.876	10.105	10.303
2. ความต้องการภายในประเทศ (ล้านตัว)	9.362	9.410	9.590	9.980	10.100
3. ปริมาณการนำเข้าเนื้อสุกร (ตัน)	31.66	741	395	439	NA
4. ปริมาณการส่งออกเนื้อสุกร (ตัน)	5,236	10,301	11,592	9,698	NA
5. ราคาขายส่งสุกรมี่ชีวิต ตลาด กทม. (บาท/กก.)	33.86	37.12	38.41	32.82	46.50 (13 ก.พ.47)
6. ต้นทุนการผลิตสุกรขุน	31.02	32.70	34.97	35.59	NA (ประมาณการ)

7. ราคาเฉลี่ย ย้อนหลัง 3 ปี กก.ละ 33.93 บาท

(ราคาช่วงผลผลิตออกมากเดือน ตุลาคม - กุมภาพันธ์ เฉลี่ยย้อนหลัง 3 ปี (2543-2546))

8. สถานการณ์

8.1 การผลิต สำนักงานเศรษฐกิจการเกษตรได้ประมาณการผลผลิตสุกร ปี 2547 ว่า จะมีจำนวน 10.303 ล้านตัว เพิ่มขึ้นร้อยละ 1.96 เมื่อเปรียบเทียบกับปี 2546 ซึ่งมีจำนวน 10.105 ล้านตัว

8.2 การตลาด สืบเนื่องจากภาวะการเกิดโรคระบาดในไก่เนื้อและไก่ไข่ ทำให้ผู้บริโภคมั่นใจในความปลอดภัย ส่งผลให้ผู้บริโภคส่วนใหญ่ ร้านจำหน่ายอาหารปรุงสำเร็จ รวมทั้งฝ่ายดูแลด้านโภชนาการของหน่วยงานต่างๆ เช่น โรงเรียน โรงพยาบาล โรงแรม หรือแม้แต่สายการบิน ได้งดการสั่งซื้อเนื้อไก่ และหันไปใช้เนื้อสุกร กุ้ง หรืออาหารสัตว์น้ำอื่นทดแทน ทำให้ความต้องการเนื้อสุกรของตลาดมีปริมาณเพิ่มขึ้นอย่างรวดเร็วและต่อเนื่อง มีปริมาณการสั่งซื้อจากผู้ค้าเพิ่มขึ้นถึงร้อยละ 50 ในขณะที่สุกรที่มีอยู่ในขณะนี้ ส่วนใหญ่เป็นสุกรที่ยังไม่ได้ขนาดจำหน่าย (ต่ำกว่า 100 กก.) ส่งผลให้ราคาขายส่งสุกรมี่ชีวิตและราคาขายปลีกสุกรชำแหละปรับตัวสูงขึ้น โดยมีความเคลื่อนไหวของราคาดังนี้

หน่วย : บาท/กก. (\* บาท/ตัว)

		ปัจจุบัน	ก่อนเกิดโรค ระบาดในไก่	เพิ่มขึ้น/ลดลง	
		13 ก.พ.2547	15 ม.ค.2547	บาท	(%)
- ราคาขายส่ง	- ลูกสุกร *	1,200	800	400	50.00
	- สุกรมี่ชีวิต	46-47	37-38	9	24.00
	- สุกรชำแหละ	56-57	46-47	10	21.51
- ราคาขายปลีก	- เนื้อแดง	90-95	70-75	20	27.59

9. ปัญหา ราคาขายส่งสุกรมี่ชีวิตปรับตัวสูงขึ้นอย่างรวดเร็วและต่อเนื่อง ทำให้ราคาขายปลีกสุกรมี่ชำแหละเนื้อแดงปรับตัวสูงขึ้นด้วย ส่งผลกระทบต่อผู้บริโภคโดยทั่วไป

10. การแก้ไขปัญหา

10.1 ได้มีหนังสือถึงนายกสมาคมผู้เลี้ยงสุกรมี่แห่งชาติ ขอความร่วมมือในการแจ้งสมาชิกให้ตรึงราคาขายส่งสุกรมี่ชีวิต มิให้ปรับตัวสูงขึ้นกว่าที่เป็นอยู่ในขณะนี้ เพื่อมิให้ผู้บริโภคต้องรับภาระเพิ่มขึ้นหรือได้รับความเดือดร้อน ซึ่งหากพบว่า มีการกระทำที่ต้องห้ามตามกฎหมาย เช่น ร่วมกันกำหนดราคาขายเป็นราคาเดียวกัน หรือตามที่ตกลงกัน หรือจงใจทำให้ราคาสูงเกินสมควร หรือทำให้เกิดความปั่นป่วนซึ่งราคาสินค้า ซึ่งถือเป็นข้อห้ามตามพระราชบัญญัติการแข่งขันทางการค้า พ.ศ.2542 มาตรา 27 และพระราชบัญญัติว่าด้วยราคาสินค้าและบริการ พ.ศ.2542 มาตรา 29 ก็จะดำเนินการทางกฎหมายต่อไป

10.2 เชิญประชุมผู้ที่เกี่ยวข้อง ประกอบด้วยสมาคมผู้เลี้ยงสุกรมี่แห่งชาติ สมาคมผู้เลี้ยงสุกรมี่นครปฐม สหกรณ์ผู้เลี้ยงสุกรมี่ปากท่อจำกัด ชมรมผู้เลี้ยงสุกรมี่ภาคตะวันออกเฉียงเหนือ สมาคมผู้ค้าสุกรมี่ชำแหละไทย บริษัทผู้เลี้ยงรายใหญ่ ผู้ประกอบการฆ่าชำแหละ และโรงงานแปรรูป เมื่อวันที่ 10 กุมภาพันธ์ 2547 เวลา 16.00 น. ณ ห้องประชุมกระทรวงพาณิชย์ โดยมีรัฐมนตรีว่าการกระทรวงพาณิชย์เป็นประธาน มีผลการประชุมโดยสรุปดังนี้

1) สมาคมผู้เลี้ยงสุกรมี่แห่งชาติให้ความร่วมมือกับกระทรวงพาณิชย์ในการแก้ไขปัญหาราคาจำหน่ายสุกรมี่ที่สูงขึ้นในปัจจุบัน โดยจะตรึงราคาขายส่งสุกรมี่ชีวิต ณ หน้าฟาร์ม ในพื้นที่กรุงเทพฯ และปริมณฑลไว้ที่ กก.ละ 46 บาท

2) กำหนดราคาขายปลีกสุกรมี่ชำแหละเนื้อแดงที่สอดคล้องกับราคาสุกรมี่ชีวิต ณ หน้าฟาร์ม (กก.ละ 46 บาท) คือ เนื้อไหล่ ไม่เกิน กก.ละ 93 บาท และ เนื้อสะโพก ไม่เกิน กก.ละ 95 บาท

สำหรับเนื้อสันใน และสันนอก ซึ่งมีปริมาณน้อย และเป็นส่วนที่ผู้มีกำลังซื้อสูงนิยมบริโภค ให้ราคาจำหน่ายปลีกเป็นไปตามกลไกตลาด

3) สำหรับราคาจำหน่ายสุกรมี่ชีวิตในภาคอื่นที่ขนส่งไปจาก กรุงเทพฯ และปริมณฑล ให้กำหนดค่าขนส่ง และค่าสูญเสียน้ำหนัก (2-5%) ไว้ดังนี้

- จากกรุงเทพฯ ไปภาคเหนือ เช่น เชียงใหม่ เชียงราย พะเยา ลำพูน กก.ละ 3.50-4 บาท
- จากกรุงเทพฯ ไปภาคใต้ ตั้งแต่ชุมพรลงไป ถึงสงขลา กก.ละ 4.50-5 บาท

4) ในกรณีที่สมาคมผู้เลี้ยงสุกรมี่แห่งชาติจะปรับราคาจำหน่ายสุกรมี่ชีวิต ณ หน้าฟาร์มสูงขึ้นจากที่ตรึงไว้ กก.ละ 46 บาท ให้สมาคมฯ มีหนังสือเรียนรัฐมนตรีว่าการกระทรวงพาณิชย์ พร้อมแสดงเหตุผลความจำเป็น และต้นทุนการผลิตโดยละเอียด



สถิติราคาขายส่ง-ขายปลีกสุกรตลาด กทม. พ.ศ. 2542-2547

ราคาขายส่งสุกร (12 กก./ตัว)

	มค.	กพ.	มีค.	เมย.	พค.	มิย.	กค.	สค.	กย.	ตค.	พย.	ธค.	เฉลี่ย
2542	1,375	1,400	1,425	1,500	1,500	1,464	1,243	924	650	620	864	900	1,155
2543	900	895	730	665	645	550	624	650	674	714	750	750	712
2544	750	734	711	826	900	900	900	900	900	900	945	1,000	864
2545	1,077	1,100	1,100	1,100	1,100	1,025	1,000	1,000	1,000	1,000	1,000	908	1,034
2546	700	626	352	433	879	848	743	700	845	900	800	743	714
2547	810	1,200	(13 ก.พ.)										

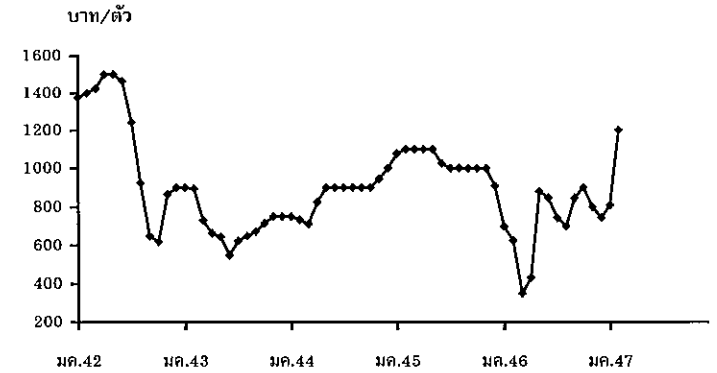

ราคาขายส่งสุกรมีชีวิต (ฟาร์ม)

	มค.	กพ.	มีค.	เมย.	พค.	มิย.	กค.	สค.	กย.	ตค.	พย.	ธค.	เฉลี่ย
2542	43.75	45.20	46.05	47.89	49.50	48.05	45.55	41.40	36.64	29.35	37.00	36.05	42.20
2543	34.55	34.55	31.33	34.26	34.88	34.14	35.24	34.86	33.50	34.07	33.91	31.06	33.86
2544	30.55	30.92	32.50	37.55	41.83	42.50	39.78	39.32	38.90	36.52	37.05	38.00	37.12
2545	37.43	36.61	38.38	40.39	40.50	39.10	40.07	40.69	40.58	38.89	36.29	32.03	38.41
2546	28.50	27.13	24.60	26.31	38.18	38.93	36.50	34.20	36.00	35.83	33.75	33.88	32.82
2547	37.33	46.50	(13 ก.พ.)										

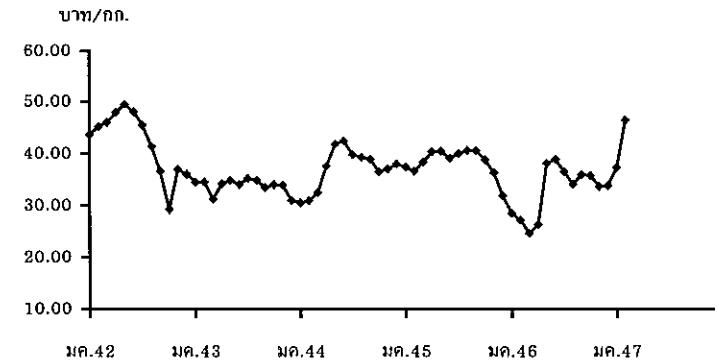

ราคาเฉลี่ยย้อนหลัง 3 ปี (2543-2546) ช่วงผลผลิตออกมากเดือน ตุลาคม - กุมภาพันธ์ = กก.ละ 33.93 บาท

ราคาขายปลีกสุกรชำแหละเนื้อแดง

	มค.	กพ.	มีค.	เมย.	พค.	มิย.	กค.	สค.	กย.	ตค.	พย.	ธค.	เฉลี่ย
2542	79.50	81.40	82.00	85.83	86.50	86.50	85.78	83.81	80.50	76.75	77.70	76.90	81.93
2543	76.00	75.50	72.67	72.50	72.30	71.50	71.50	71.50	71.50	71.50	70.89	70.00	72.28
2544	70.60	70.00	70.00	72.55	75.86	76.50	76.50	76.50	75.15	72.86	71.73	72.50	73.40
2545	72.50	72.50	72.50	73.24	74.50	74.50	74.50	74.69	74.21	72.55	72.07	68.81	73.05
2546	67.50	67.03	63.64	65.44	73.84	74.50	74.50	74.50	74.50	73.67	72.50	72.50	71.18
2547	75.35	92.50	(13 ก.พ.)										

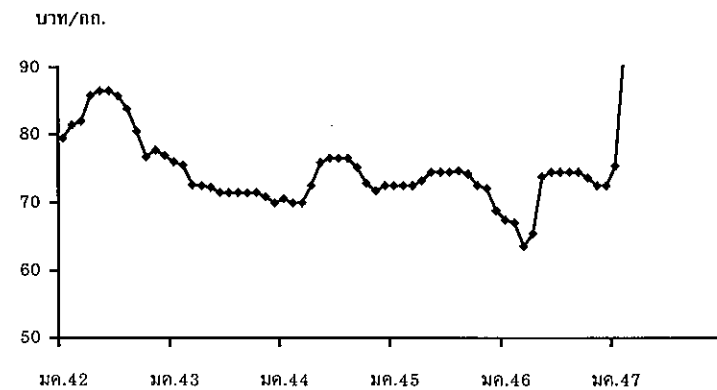

ไข่ไก่

1. การผลิตและการส่งออก

	2543	2544	2545	2546	2547
ผลผลิต (ล้านฟอง)	8,541	8,094	8,333	8,558	9,108
บริโภคภายใน (ล้านฟอง)	8,461	8,054	8,283	8,514	8,574
ส่งออก (ล้านฟอง)	89.00	40.00	38.51	147	273.07
มูลค่า (ล้านบาท)	123.86	64.60	68.20	237	NA
ต้นทุน (บาท/ฟอง)	1.43	1.48	1.54	NA	NA
2. ราคา ไข่ไก่สดคละ	1.17	1.50	1.41	1.42	1.50
ณ แหล่งผลิต(บาท/ฟอง)				ธ.ค.46	(ม.ค.)

3. ปัญหา/อุปสรรค

ในช่วงปลายปี 2546 เกิดโรคระบาดในไก่ไข่ ส่งผลให้แม่ไก่ไข่สูญเสียไป จำนวนแม่ไก่ยืนกรงต้นปี 2547 น้อยลงในขณะที่ผู้เลี้ยงขาดความมั่นใจว่าจะควบคุมโรคได้ จึงชะลอการนำไก่ไข่เข้าเลี้ยงทดแทนไก่ที่สูญเสีย จำนวนไข่ไก่ในตลาดลดลง ทำให้ระดับราคาไข่ไก่ในช่วงมกราคม 2547 มีแนวโน้มสูงขึ้นอย่างต่อเนื่อง ผู้บริโภคอาจได้รับความเดือดร้อนจากราคาไข่ที่สูงขึ้น

4. มาตรการในการแก้ไขปัญหาการตลาดไข่ไก่

ไข่ไก่ราคาสูง

1. ลดขั้นตอนการตลาด โดยการจัดจำหน่ายไข่ไก่แก่ผู้บริโภคโดยตรง
2. ประสานกรมปศุสัตว์ให้เร่งป้องกันและกำจัดโรคระบาดโดยเร็ว พร้อมหาทางเพิ่มปริมาณการเลี้ยงในแหล่งที่ไม่มีการระบาดโรคทดแทน

ไข่ไก่ราคาต่ำ

1. จัดตั้งคณะกรรมการไข่ไก่แห่งชาติ (Egg Board) ดูแลทั้งระบบ
2. ยกร่างระเบียบสำนักนายกรัฐมนตรีว่าด้วยการพัฒนาไข่ไก่และผลิตภัณฑ์ พ.ศ. 2546 ให้คณะรัฐมนตรีพิจารณา หากผ่านการเห็นชอบ ระเบียบนี้จะใช้กำกับดูแลอาชีพการเลี้ยงไก่ไข่ทั้งระบบ
3. ขึ้นทะเบียนผู้นำเข้าไก่พันธุ์(GS/PS) และผู้ผลิตลูกไก่ไข่
4. ขึ้นทะเบียนผู้เลี้ยงไก่ไข่ทุกราย

- 2 -

5. เกษตรกรผู้เลี้ยงไก่ไข่ทุกฟาร์มที่เลี้ยง 5,000 ตัวขึ้นไป ต้องอยู่ภายใต้การควบคุม โดยใช้กฎหมายสิ่งแวดล้อม

6 กรมปศุสัตว์ได้รับอนุมัติยืมเงินจากกองทุนสงเคราะห์เกษตรกร จำนวน 15 ล้านบาท เพื่อใช้เป็นเงินทุนหมุนเวียนปลอดดอกเบี้ย นำไปช่วยเหลือผู้เลี้ยงที่นำไข่ไก่เข้าเก็บสต็อกตามที่ กรมการค้าภายในระดมไข่ไก่ส่วนเกินเข้าเก็บในห้องเย็นของ อคส. และห้องเย็นของเอกชนในส่วนภูมิภาค ระยะเวลาดำเนินการ 3 เดือน (มี.ค. - พ.ค. 46) ซึ่งเป็นช่วงที่ไข่ไก่ล้นตลาด

#### 6. สถานการณ์ปัจจุบันและแนวโน้ม

1. ในช่วงหลังจากไทยประกาศว่าโรคระบาดไข้หวัดนก ส่งผลให้ปริมาณการซื้อขาย ลดลงมาก ตั้งแต่วันที่ 26 ม.ค.47 ถึงวันที่ 29 ม.ค.47 ปริมาณการซื้อขายลดลง 60 % ปัจจุบันลดลง 90 % จำนวนไข่ไก่ค้างสต็อกสะสมตั้งแต่วันที่ 20 ม.ค.47 จนถึงขณะนี้ มีจำนวนประมาณ 120-150 ล้านฟอง ราคาสต็อกไข่ไก่อ่อนตัวอยู่ที่ 1.50 บาท/ฟอง ซึ่งมีผลจากการที่ผู้บริโภครขาดความมั่นใจในความปลอดภัย

2. การคาดการณ์สต็อกไข่ในปัจจุบันจะสูงถึง 200 ล้านฟอง

◆◆◆◆◆◆◆◆◆◆◆◆◆◆◆◆

สำนักส่งเสริมการค้าสินค้าเกษตร  
กุมภาพันธ์ 2547



สถิติราคาขายส่ง-ขายปลีกไข่ไก่สดคละ ณ ตลาด กทม.

ปี 2542 - 2547

D:ไข่ไก่ 45 F:ราคาไข่ไก่รวม

หน่วย : บาท/ฟอง

ปี	มค.	กพ.	มีค.	เมย.	พค.	มิย.	กค.	สค.	กย.	ตค.	พย.	ธค.	เฉลี่ย
<b>ราคาขายส่งลูกไก่ไข่ทั่วไป(บาท/ตัว)</b>													
2542	17.75	19.00	19.00	19.00	19.00	19.00	19.00	19.00	18.36	16.75	14.50	14.50	17.91
2543	16.10	16.21	15.28	11.15	8.72	8.50	8.50	8.50	9.74	10.50	10.50	10.50	11.18
2544	8.59	10.40	13.41	14.35	14.50	15.45	15.50	16.50	17.30	18.40	17.77	17.50	14.97
2545	17.50	17.50	17.50	17.50	17.50	17.90	19.36	18.50	18.50	16.50	12.59	10.83	16.81
2546	8.41	10.03	11.50	13.06	14.55	15.50	15.50	15.50	15.90	15.50	15.50	15.50	13.87
2547	17.00	10.00	(20 ก.พ.)										
<b>ราคาขายส่งไข่สดคละ ณ แหล่งผลิต</b>													
2542	1.74	1.60	1.56	1.57	1.67	1.70	1.67	1.55	1.43	1.35	1.26	1.37	1.54
2543	1.22	1.10	1.18	1.11	1.18	1.20	1.20	1.31	1.35	1.16	1.05	1.02	1.17
2544	1.01	1.33	1.44	1.37	1.47	1.55	1.62	1.71	1.74	1.64	1.53	1.60	1.50
2545	1.54	1.48	1.46	1.50	1.58	1.53	1.40	1.45	1.38	1.23	1.22	1.17	1.41
2546	1.02	1.16	1.25	1.26	1.42	1.54	1.55	1.56	1.63	1.62	1.50	1.52	1.42
2547	1.91	1.50	(20 ก.พ.)										
<b>ราคาขายส่งไข่ไก่สด คละ ตลาด กทม.</b>													
2542	2.01	1.86	1.81	1.83	1.95	1.98	1.94	1.80	1.69	1.60	1.55	1.68	1.81
2543	1.53	1.40	1.46	1.34	1.42	1.44	1.44	1.55	1.59	1.40	1.28	1.25	1.43
2544	1.24	1.49	1.64	1.55	1.61	1.77	1.84	1.92	1.95	1.86	1.73	1.72	1.69
2545	1.75	1.67	1.66	1.70	1.81	1.77	1.64	1.64	1.59	1.45	1.43	1.41	1.63
2546	1.27	1.41	1.48	1.49	1.66	1.78	1.79	1.79	1.83	1.81	1.70	1.72	1.64
2547	2.11	1.70	(20 ก.พ.)										
<b>ราคาขายปลีกไข่ไก่สด คละ ตลาด กทม.</b>													
2542	2.30	2.23	2.16	2.14	2.23	2.23	2.21	2.16	2.12	2.00	1.93	1.93	2.14
2543	1.88	1.73	1.73	1.73	1.73	1.73	1.73	1.80	1.83	1.78	1.73	1.73	1.76
2544	1.73	1.84	2.01	1.99	2.35	2.13	2.17	2.19	2.28	2.23	2.15	2.18	2.10
2545	2.16	2.08	2.08	2.08	2.16	2.16	2.08	2.08	2.04	1.94	1.92	1.87	2.05
2546	1.74	1.87	1.93	1.93	2.03	2.10	2.10	2.10	2.10	2.08	2.00	2.02	2.00
2547	2.31	2.05	(20 ก.พ.)										

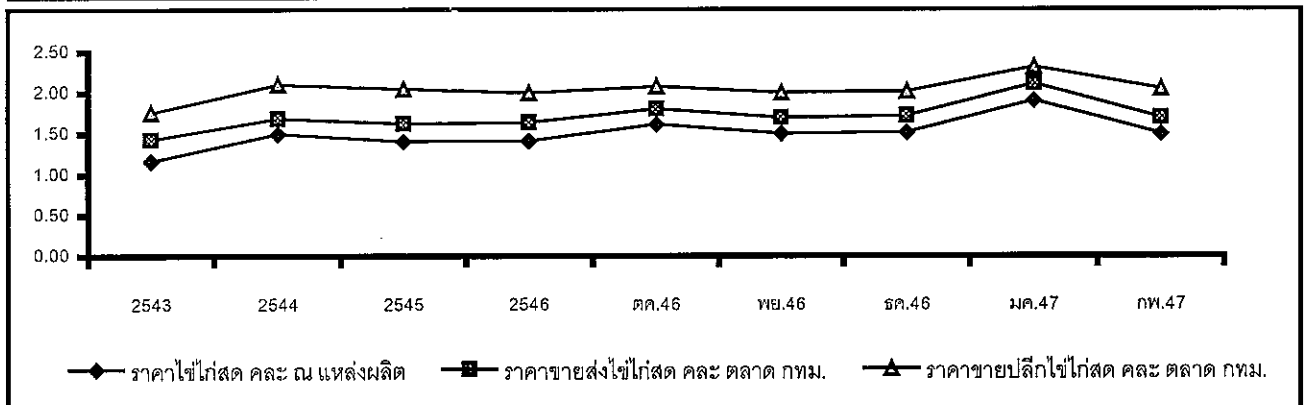



## ราคาเกลือที่เกษตรกรขายได้

หน่วย : บาท/ตัน

ปี	ม.ค.	ก.พ.	มี.ค.	เม.ย.	พ.ค.	มิ.ย.	ก.ค.	ส.ค.	ก.ย.	ต.ค.	พ.ย.	ธ.ค.	เฉลี่ย
2541	511.11	466.67	488.89	450.00	388.89	416.67	433.33	466.67	494.45	477.78	500.00	522.22	936.07
2542	511.11	661.11	777.78	1,511.11	1,866.67	2,158.33	2,111.11	1,755.55	1,744.45	2,123.61	2,244.44	2,038.89	1,625.35
2543	1,388.89	944.44	1,238.89	1,246.89	1,677.78	2,040.74	2,044.44	1,761.11	1,633.33	1,811.11	1,777.78	1,744.45	1,609.15
2544	1,315.55	1,372.22	1,508.22	1,608.15	1,755.55	1,816.67	1,855.55	1,833.33	1,916.67	1,916.67	1,916.67	1,916.67	1,727.66
2545	1,556.67	1,333.33	1,324.45	1,266.30	1,146.85	1,250.00	1,266.67	1,305.25	1,333.33	1,333.33	1,289.44	1,265.00	1,297.55
2546	1,079.26	989.36	878.01	815.55	777.78	891.22	937.33	1,002.33	1,045.24	1,058.89	1,074.53	1,113.20	971.89
2547	944.38												

ที่มา : กรมส่งเสริมสหกรณ์และสำนักงานการค้าภายในจังหวัด

ราคาเฉลี่ยรายเดือน 3 ปี ช่วงที่ผลผลิตออกมาก (ม.ค.-พ.ค.) ปี 2543-45 ตันละ 1,378.95 บาท

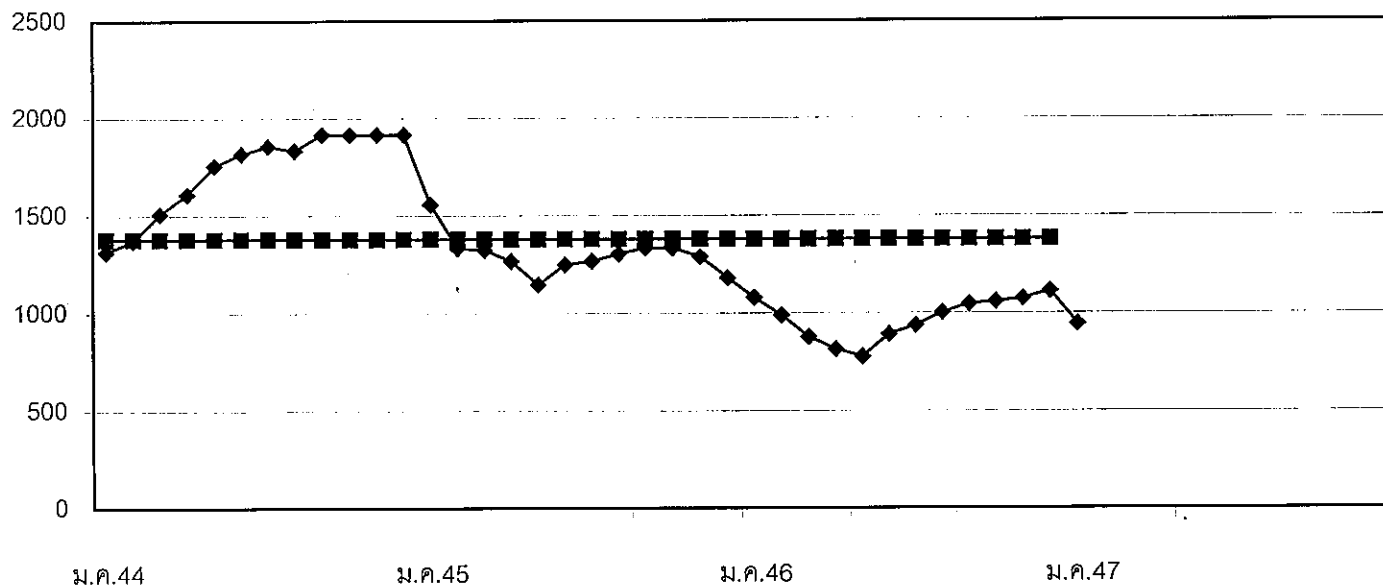

## ถั่วเหลือง

1. ผลผลิตและความต้องการใช้ (ล้านตัน)	ปี 2545	ปี 2546	ปี 2547 (ประมาณการ)	
1.1 ผลผลิตโลก	184.870	196.770	198.730	
1.2 ผลผลิตไทย	0.262	0.268	0.271	
- ถั่วคูมเล็ง	0.150	0.156	0.159	
- ถั่วคูฝน	0.112	0.112	0.112	
1.3 ความต้องการใช้	1.791	1.968	1.871	
1.4 นำเข้า	1.529	1.700	1.600	
1.5 ส่งออก	0.0008	0.0006	0.0007	
2. ต้นทุนการผลิต (บาท/กก.)	8.14	8.14	Na	
3. ราคา (บาท/กก.)	ปี 2545	ปี 2546	ธ.ค. 46	ม.ค. 47
3.1 เกษตรกรขายได้				
- หนักคละ	10.16	10.29	11.64	11.33
3.2 ขายส่ง กทม.				
- เกรดแปรรูปผลิตภัณฑ์อาหาร	14.93	15.02	15.50	16.00
- เกรดสกัดน้ำมัน	11.89	11.75	14.50	13.38
3.3 ซื้อขายล่วงหน้าตลาดชิคาโก (US. No.2)				
- บาท/กก.	8.13	9.68	11.28	11.80
- เหรียญสหรัฐ/ตัน	188.82	233.12	283.18	300.89

## 4. สภาพปัญหา/สาเหตุ

ผลผลิตเมล็ดถั่วเหลืองในประเทศไทยมีไม่เพียงพอกับความต้องการใช้ต้องนำเข้าจากต่างประเทศร้อยละ 90 ทั้งนี้เพื่อใช้ในอุตสาหกรรมสกัดน้ำมันพืช อุตสาหกรรมผลิตอาหารสัตว์ และอุตสาหกรรมแปรรูปผลิตภัณฑ์อาหาร

## 5 มาตรการแก้ไขปัญหา

## นโยบายและมาตรการนำเข้าเมล็ดถั่วเหลือง

การกำหนดนโยบายและมาตรการนำเข้าเมล็ดถั่วเหลืองเป็นอำนาจหน้าที่ของคณะกรรมการนโยบายถั่วเหลืองและพืชน้ำมันอื่น ซึ่งได้รับการแต่งตั้งจากคณะรัฐมนตรี โดยมีรองนายกรัฐมนตรีที่กำกับการบริหารราชการกระทรวงเกษตรและสหกรณ์ เป็นประธาน ผู้แทนจากหน่วยราชการและเอกชนที่เกี่ยวข้อง เป็นกรรมการ เลขานุการสำนักงานเศรษฐกิจการเกษตร เป็นกรรมการและเลขานุการ

## 5.1 การนำเข้าจากประเทศสมาชิกองค์การการค้าโลก (WTO)

## 5.1.1 ตามข้อผูกพัน WTO ปี 2547

- ในโควตา ปริมาณนำเข้าต่ำสุดจำนวน 10,922 ตัน อากรนำเข้าสูงสุด ร้อยละ 20
- นอกโควตา อากรนำเข้าสูงสุด ร้อยละ 80

5.1.2 ประเทศไทยเปิดตลาดนำเข้าเมล็ดถั่วเหลือง ปี 2546 (มติกรม. 23 กย.46)

ไม่จำกัดปริมาณและช่วงเวลานำเข้า อกรนำเข้าในโควตาร้อยละ 0 นอกโควตาร้อยละ 80

เงื่อนไข 1) ให้ผู้มีสิทธินำเข้าในโควตาเป็นผู้มีสิทธินำเข้ารายเดิมเช่นเดียวกับ ปี 2546 (ส.ผู้ผลิต

น้ำมันถั่วเหลืองและรำข้าว ส.ผู้ผลิตอาหารสัตว์ไทย ส.ปศุสัตว์ไทย ส.ผู้เลี้ยงไก่เนื้อเพื่อการส่งออก ส.ส่งเสริม ผู้ใช้วัตถุดิบอาหารสัตว์ ส.ผู้ผลิตไก่เพื่อส่งออกไทย บจ. กรีนสปอตฯ บจ. แลคตาซอย บมจ. ไทยเทพรสผลิตภัณฑ์ อาหาร บจ. แครี่พลัส หจก. โคราชจีแซ บจ.เสริมสุขฯ และ บจ. ไทยวิม) หากมีผู้ยื่นขอสิทธินำเข้ารายใหม่ให้อยู่ในดุลย พินิจของฝ่ายเลขานุการคณะกรรมการนโยบายถั่วเหลืองและพืชน้ำมันอื่น (สำนักงานเศรษฐกิจการเกษตร)

2) ผู้มีสิทธินำเข้าต้องให้ความร่วมมือในการนำเข้าเมล็ดถั่วเหลืองจากประเทศเพื่อนบ้าน ในกรณีที่รัฐบาลได้ทำความตกลงเพื่อช่วยเหลือในการนำเข้าเพื่อผลประโยชน์ทางการค้าและสัมพันธไมตรีระหว่าง ประเทศ

3) ผู้มีสิทธินำเข้าต้องรับซื้อเมล็ดถั่วเหลืองที่ผลิตในประเทศจากเกษตรกรทั้งหมด ดังนี้

- เกรดสกัดน้ำมัน ราคาไม่ต่ำกว่า กก.ละ 10 บาท ณ ไร่นา หรือ กก.ละ 11 บาท ณ หน้าโรงงาน ตลาด กทม.
- เกรดผลิตอาหารสัตว์ ราคาไม่ต่ำกว่า กก.ละ 10.50 บาท ณ ไร่นา หรือ กก.ละ 11.50 บาท ณ หน้าโรงงาน ตลาด กทม.
- เกรดแปรรูปผลิตภัณฑ์อาหาร ราคาไม่ต่ำกว่า กก.ละ 12.50 บาท ณ ไร่นาหรือ กก.ละ 13.50 บาท ณ หน้าโรงงาน ตลาด กทม.

คณะกรรมการนโยบายถั่วเหลืองและพืชน้ำมันอื่น ได้แต่งตั้งคณะกรรมการกำกับดูแล ติดตาม การรับซื้อเมล็ดถั่วเหลืองภายในประเทศ และการใช้เมล็ดถั่วเหลืองนำเข้า เพื่อกำกับดูแลและติดตามการรับซื้อเมล็ดถั่วเหลือง ที่ผลิตในประเทศ และการใช้เมล็ดถั่วเหลืองนำเข้าของผู้มีสิทธินำเข้าเมล็ดถั่วเหลืองในโควตาให้เป็นไปตามนโยบาย เงื่อนไขและมาตรการนำเข้าเมล็ดถั่วเหลือง โดยมี เลขาธิการสำนักงานเศรษฐกิจการเกษตร เป็นประธานคณะกรรมการฯ ได้แต่งตั้ง คณะทำงานติดตามการรับซื้อเมล็ดถั่วเหลืองระดับจังหวัด จำนวน 28 จังหวัด เพื่อดูแลติดตามการรับซื้อ และการจำหน่ายเมล็ดถั่วเหลืองภายในจังหวัด โดยมี เกษตรจังหวัด เป็นประธาน

5.2 การนำเข้าจากประเทศไม่ใช่สมาชิก WTO

ต้องขออนุญาตนำเข้า อกรนำเข้าร้อยละ 6

6. สถานการณ์

ราคาถั่วเหลืองในประเทศอยู่ในระดับสูง เนื่องจากผลผลิตออกสู่ตลาดลดลงและมีคุณภาพดีขึ้น ประกอบ กับราคาตลาดต่างประเทศสูงขึ้น

ราคาซื้อขายล่วงหน้าตลาดชิคาโกเฉลี่ย ม.ค.47 สูงขึ้นจากเดือนที่ผ่านมา เนื่องจากคาดว่าอุปทานถั่วเหลืองจะตึงตัว โดยกระทรวงเกษตรสหรัฐฯ คาดว่าผลผลิตถั่วเหลืองโลกจะลดลงเหลือ 198.73 ล้านตัน จาก 199.46 ล้านตันที่ได้คาดไว้ ณ ธ.ค.46 ส่งผลให้สต็อกถั่วเหลืองโลกลดลงเหลือ 35.98 ล้านตัน จาก 36.07 ล้านตันที่ได้คาดไว้ ณ ธ.ค.46 และการพบ โรคควัวบ้าในสหรัฐฯ ผู้บริโภคหันมาบริโภคไก่และหมูแทนเนื้อวัว ซึ่งจะส่งผลให้ความต้องการใช้กากถั่วเหลือง มีเพิ่มมากขึ้น อย่างไรก็ตาม สภาพอากาศที่ดีต่อผลผลิตในบราซิลและอาร์เจนตินา หนุนการเจริญเติบโตในช่วงแรกของ ผลผลิตที่จะสูงเป็นประวัติการณ์ และการมีโรคระบาดในสัตว์ปีก ส่งผลให้ความต้องการใช้ถั่วเหลืองลดลง

สำนักส่งเสริมการค้าสินค้าเกษตร  
กรมการค้าภายใน  
ก.พ. 47

## ราคาเมล็ดถั่วเหลือง

NEWPRICE : ราคารายเดือน

หน่วย:บาท/กก.

	มค.	กพ.	มีค.	เมย.	พค.	มิย.	กค.	สค.	กย.	ตค.	พย.	ธค.	เฉลี่ย
<b>1. ราคาเมล็ดถั่วเหลืองชนิดคละที่เกษตรกรขายได้</b>													
ปี 2540	8.78	-	8.56	8.40	8.61	7.85	-	7.63	8.89	9.85	10.16	10.53	9.22
ปี 2541	12.27	11.90	11.66	10.52	11.07	11.25	-	9.26	10.00	9.76	9.94	10.35	10.43
ปี 2542	10.16	9.83	9.72	9.37	8.64	-	-	8.97	7.79	8.08	8.27	8.49	8.70
ปี 2543	8.72	8.11	9.86	9.56	9.03	9.15	9.65	9.14	8.13	9.16	9.85	9.87	9.25
ปี 2544	9.14	9.46	9.92	9.31	9.68	9.92	10.00	9.06	9.92	9.94	10.10	9.72	9.72
ปี 2545	9.48	9.67	10.03	9.87	10.09	11.36	-	10.59	10.06	10.01	10.17	10.41	10.16
ปี 2546	10.36	10.16	10.06	9.74	9.77	10.10	-	10.12	10.44	9.73	11.10	11.64	10.29
ปี 2547	11.33												11.33
<b>2. ราคาเมล็ดถั่วเหลืองเกรดแปรรูปผลิตภัณฑ์อาหาร ตลาดกรุงเทพฯ</b>													
ปี 2540	12.25	12.25	12.25	12.25	11.55	11.25	11.41	11.48	12.32	12.50	12.50	12.91	12.08
ปี 2541	15.59	19.45	13.65	13.82	13.75	14.05	15.38	15.38	15.02	14.84	14.17	13.71	14.90
ปี 2542	14.25	14.39	14.50	14.50	14.05	13.00	13.00	13.00	13.00	13.00	13.47	15.11	13.77
ปี 2543	16.84	17.00	15.96	15.50	15.05	14.50	14.50	14.50	14.50	14.50	14.50	14.50	15.15
ปี 2544	14.50	14.50	14.02	14.50	14.50	14.50	14.50	14.50	14.50	14.50	14.50	14.50	14.46
ปี 2545	14.50	14.63	15.00	15.00	15.00	15.00	15.00	15.00	15.00	15.00	15.00	15.00	14.93
ปี 2546	15.16	15.50	15.50	14.67	14.25	14.30	14.82	15.50	15.02	14.63	15.36	15.50	15.02
ปี 2547	16.00												16.00
<b>3. ราคาเมล็ดถั่วเหลืองเกรดผลิตอาหารสัตว์ ตลาดกรุงเทพฯ</b>													
ปี 2546										13.04	14.36	14.50	13.97
ปี 2547	15.00												15.00
<b>4. ราคาเมล็ดถั่วเหลืองเกรดสกัดน้ำมัน ความชื้น 13.0%</b>													
ปี 2540	9.35	9.11	9.11	9.49	9.35	9.20	-	-	10.75	11.20	11.28	-	9.87
ปี 2541	-	-	12.99	11.33	11.27	11.30	-	-	11.00	11.00	11.00	11.00	11.36
ปี 2542	-	-	10.50	10.50	10.50	10.50	10.50	10.50	10.50	11.00	11.00	11.00	10.65
ปี 2543	11.00	11.00	11.00	11.00	11.00	11.00	11.00	11.00	11.00	11.00	11.00	11.15	11.01
ปี 2544	11.25	11.25	11.25	11.25	11.25	11.25	11.25	11.25	11.25	11.25	11.25	11.25	11.25
ปี 2545	11.25	11.45	12.00	12.00	12.00	12.00	12.00	12.00	12.00	12.00	12.00	12.00	11.89
ปี 2546	12.00	12.00	12.00	11.33	11.00	11.00	11.00	11.00	11.00	11.08	13.14	14.50	11.75
ปี 2547	13.38												13.38
<b>5. ราคาเมล็ดถั่วเหลืองซื้อขายล่วงหน้า ตลาดชิคาโก</b>													
ปี 2540	6.88	7.29	7.95	8.18	8.30	7.94	8.48	8.78	9.33	9.57	10.64	11.48	8.74
ปี 2541	13.22	11.54	9.99	9.37	9.26	9.83	9.66	8.45	7.84	7.69	7.63	7.47	9.33
ปี 2542	7.18	6.68	6.59	6.71	6.37	6.37	5.89	6.54	7.23	7.06	6.65	6.54	6.65
ปี 2543	6.75	7.02	7.26	7.52	7.79	7.31	6.83	6.88	7.57	7.52	7.77	8.03	7.35
ปี 2544	7.57	7.16	7.23	7.23	7.46	7.72	8.56	8.21	7.23	7.20	7.24	7.05	7.49
ปี 2545	7.06	7.03	7.34	7.46	7.59	7.83	8.62	8.80	8.94	8.75	9.12	9.04	8.13
ปี 2546	8.95	9.01	9.01	9.53	9.84	9.59	8.94	8.69	9.40	10.72	11.19	11.28	9.68
ปี 2547	11.8												11.80
<b>6. ราคาเมล็ดถั่วเหลืองซื้อขายล่วงหน้า ตลาดชิคาโก (US\$ : ton , 1 ton = 36.743 Bushel)</b>													
ปี 2540	267.78	280.42	305.67	313.32	319.80	304.74	281.13	267.57	255.18	250.73	265.40	254.56	280.53
ปี 2541	234.42	247.39	240.10	235.18	235.75	230.87	233.07	202.35	193.18	200.75	209.82	205.42	222.36
ปี 2542	195.02	179.63	175.03	177.41	171.46	171.46	158.29	172.34	181.02	178.15	171.22	170.42	175.12
ปี 2543	179.86	185.56	191.01	197.32	198.68	186.91	169.52	168.07	180.04	173.68	177.67	185.99	182.86
ปี 2544	175.02	167.45	164.38	158.54	163.63	170.21	187.22	182.27	172.38	160.62	162.58	160.12	168.70
ปี 2545	160.05	160.06	168.88	171.34	176.65	185.35	208.75	208.06	208.22	200.08	210.16	208.21	188.82
ปี 2546	208.66	209.61	210.22	221.71	232.41	229.77	213.39	208.13	231.70	268.98	279.72	283.18	233.12
ปี 2547	300.89												300.89

ที่มา : 1.สำนักงานเศรษฐกิจการเกษตรเฉลี่ยทั้งปีแบบถ่วงน้ำหนักจำนวนผลผลิต , 2-3 กรมการค้าภายใน, 4-5 Chicago Board of Trade

## ปริมาณการนำเข้าเมล็ดถั่วเหลือง

หน่วย : ตัน

	มค.	กพ.	มีค.	เมย.	พค.	มิย.	กค.	สค.	กย.	ตค.	พย.	ธค.	รวม
ปี 2539	18	99,546	31,383	495	52,499	29,009	112,262	-	-	-	30,206	63,393	418,811
ปี 2540	124,678	95,882	1,855	65,217	62,373	132,594	81,164	15,000	8,800	48,300	97,429	136,107	869,397
ปี 2541	2,200	31,613	29,991	38,402	-	111,224	55,208	50,505	91,103	81,750	40,479	154,781	687,255
ปี 2542	42,508	38,595	114,617	67,932	69,513	105,989	67,192	57,408	179,915	10,868	116,333	137,113	1,007,983
ปี 2543	18	63,841	122,315	111,104	61,144	114,921	123,983	150,758	83,238	66,519	115,228	307,333	1,320,402
ปี 2544	20,395	16,500	26,021	102,044	129,298	154,313	123,734	141,078	92,764	177,766	99,545	279,766	1,363,224
ปี 2545	79,009	-	217,999	57,748	66,988	186,634	138,003	154,184	36,239	134,073	211,029	246,651	1,528,557
ปี 2546	7,387	159,043	128,068	121,630	260,996	211,923	181,706	80,109	190,225	74,760	129,679	152,117	1,689,649

ที่มา : กรมศุลกากร ปี 2546 ข้อมูลหนังสือรับรองจากกรมการค้าต่างประเทศ

## กากั่วเหลือง

	ปี 2545	ปี 2546	ปี 2547
<b>1. ผลผลิตและความต้องการใช้ (ล้านตัน)</b>			
1.1 ผลผลิตโลก	125.300	131.370	138.780
1.2 ผลผลิตในประเทศ	0.828	0.863	0.876
- จากเมล็ดในประเทศ	0.120	0.107	0.108
- จากเมล็ดนำเข้า	0.708	0.756	0.768
1.3 ความต้องการใช้ (จาก สศก.)	2.094	2.632	2.689
1.4 นำเข้า	1.753	2.112	1.600

	ปี 2545	ปี 2546	ธ.ค.46	ม.ค.47
<b>2. ราคา (บาท/กก.)</b>				
2.1 ขายส่ง กทม				
- กากั่วเหลืองในประเทศ				
- จากเมล็ดในประเทศ	10.38	10.57	13.00	13.60
- จากเมล็ดนำเข้า	9.66	10.82	12.38	12.98
- กากั่วเหลืองนำเข้า				
- โปรตีน 45-48%	9.34	10.71	-	13.37
	(กพ. - พค. 45)	(กพ. - ตค. 46)		
- โปรตีน 42-45%	9.25	10.36	12.08	12.15
2.2 ซื้อขายล่วงหน้า ตลาดชิคาโก				
- บาท/กก.	7.92	8.91	10.18	10.92
- เหรียญสหรัฐ/ตัน	183.87	214.51	255.64	278.47

## 3. สภาพปัญหา/สาเหตุ

ผลผลิตกากั่วเหลืองในประเทศมีไม่เพียงพอกับความต้องการใช้ ต้องนำเข้าจากต่างประเทศร้อยละ 90 ทั้งในรูปของกากั่วเหลืองและเมล็ดกากั่วเหลือง

## 4. มาตรการแก้ไขปัญหา

## นโยบายและมาตรการนำเข้ากากั่วเหลือง

การกำหนดนโยบายและมาตรการนำเข้ากากั่วเหลือง เป็นอำนาจหน้าที่ของคณะกรรมการนโยบายอาหาร ซึ่งได้รับการแต่งตั้งจากคณะรัฐมนตรี โดยมี รัฐมนตรีว่าการกระทรวงพาณิชย์ เป็นประธาน รัฐมนตรีช่วยว่าการกระทรวงพาณิชย์ กระทรวงเกษตรและสหกรณ์ กระทรวงการคลัง กระทรวงอุตสาหกรรม และกระทรวงมหาดไทย เป็นกรรมการ อธิบดีกรมการค้าภายใน เป็นเลขานุการ

#### 4.1 การนำเข้าจากประเทศสมาชิกองค์การการค้าโลก (WTO)

##### 4.1.1 ตามข้อผูกพัน WTO ปี 2547

- ในโควตา ปริมาณนำเข้าต่ำสุดจำนวน 230,559 ตัน อากรนำเข้าสูงสุดร้อยละ 20
- นอกโควตา อากรนำเข้าสูงสุดร้อยละ 133

##### 4.1.2 ประเทศไทยเปิดตลาดนำเข้ากากถั่วเหลือง ปี 2547 (มติกรม. 2 ธค.46)

ให้นำเข้าเสรีโดยไม่จำกัดปริมาณ และช่วงเวลานำเข้า อากรนำเข้าในโควตาร้อยละ 5 นอกโควตาร้อยละ 119 และได้กำหนดกลุ่มผู้มีสิทธินำเข้าในโควตา ได้แก่ สมาคมผู้ผลิตอาหารสัตว์ไทย สมาคมผู้ผลิตไก่เพื่อส่งออกไทย สมาคมผู้เลี้ยงไก่เนื้อเพื่อการส่งออก สมาคมผู้เลี้ยงเป็ดเพื่อการค้าและการส่งออก สมาคมปศุสัตว์ไทย สมาคมส่งเสริมผู้ใช้วัตถุดิบอาหารสัตว์ และสมาคมส่งเสริมการเลี้ยงไก่แห่งประเทศไทย ในพระบรมราชูปถัมภ์) หากมีผู้ยื่นขอมีสภานำเข้ารายใหม่ให้อยู่ในดุลยพินิจของคณะกรรมการนโยบายอาหาร ทั้งนี้ ผู้มีสิทธินำเข้าต้องรับซื้อกากถั่วเหลืองที่ผลิตจากเมล็ดถั่วเหลืองภายในประเทศ ทั้งหมดของโรงงานสกัดน้ำมันพืชในราคาไม่ต่ำกว่า กก.ละ 9.50 บาท ณ หน้าโรงงานสกัดน้ำมันพืช ตลาดกรุงเทพมหานคร และต้องทำสัญญาไว้กับกระทรวงพาณิชย์ และกระทรวงเกษตรและสหกรณ์ ในการปฏิบัติตามเงื่อนไขเบื้องต้นให้แต่งตั้งคณะกรรมการกำกับดูแลวัตถุดิบอาหารสัตว์ ปี 2547 เพื่อกำกับดูแลการรับซื้อกากถั่วเหลืองให้เป็นไปด้วยความเรียบร้อย โดยมี อธิบดีกรมการค้าภายในเป็นประธาน

#### 4.2. การนำเข้าจากประเทศสมาชิกเขตการค้าเสรีอาเซียน (AFTA)

ให้นำเข้าได้เสรี โดยไม่จำกัดปริมาณและช่วงเวลานำเข้า อากรนำเข้าร้อยละ 5

#### 4.3. การนำเข้าจากประเทศไม่ใช่สมาชิก WTO และไม่ใช่สมาชิกเขตการค้าเสรีอาเซียน (AFTA)

ให้นำเข้าเสรี โดยไม่จำกัดปริมาณและช่วงเวลานำเข้า อากรนำเข้าร้อยละ 6 และค่าธรรมเนียมพิเศษ ตันละ 2,519 บาท

### 5. สถานการณ์

ราคากากถั่วเหลืองที่ผลิตในประเทศจากเมล็ดในประเทศ และจากเมล็ดนำเข้า และกากถั่วเหลืองนำเข้าสูงขึ้นจากเดือนที่ผ่านมา ตามราคากากถั่วเหลืองต่างประเทศ และราคากากถั่วเหลืองซื้อขายล่วงหน้าตลาดชิคาโกสูงขึ้นจากเดือนที่ผ่านมา เนื่องจากคาดว่าอุปทานถั่วเหลืองจะตึงตัว โดยกระทรวงเกษตรสหรัฐฯ คาดว่าผลผลิตกากถั่วเหลืองโลกจะลดลงเหลือ 138.78 ล้านตัน จาก 138.64 ล้านตันที่ได้คาดไว้ ณ ธ.ค.46 ส่งผลให้สต็อกกากถั่วเหลืองโลกลดลงเหลือ 3.72 ล้านตัน จาก 3.84 ล้านตันที่ได้คาดไว้ ณ ธ.ค.46 และการพบโรควัวบ้าในสหรัฐฯ ผู้บริโภคหันมาบริโภคไก่และหมูแทนเนื้อวัว ซึ่งจะส่งผลให้ความต้องการใช้กากถั่วเหลืองมีเพิ่มมากขึ้น อย่างไรก็ตาม สภาพอากาศที่ดีต่อผลผลิตถั่วเหลืองในบราซิลและอาร์เจนตินาหนุนการเจริญเติบโตในช่วงแรกของผลผลิตที่จะสูงเป็นประวัติการณ์ และการมีโรคระบาดในสัตว์ปีก ส่งผลให้ความต้องการใช้ถั่วเหลืองลดลง



ราคากากถั่วเหลือง

NEWPRICE : ราคายาเดือน

หน่วย:บาท/กก.

	มค.	กพ.	มีค.	เมย.	พค.	มิย.	กค.	สค.	กย.	ตค.	พย.	ธค.	เฉลี่ย
1. ราคากากถั่วเหลืองผลิตในประเทศจากเมล็ดในประเทศ ( ณ หน้าโรงงานสกัดน้ำมัน) โปรตีน 44-48% ตลาด กทม.													
ปี 2540	9.55	9.58	-	10.06	10.01	9.80	9.78	-	-	12.65	12.30	11.95	10.63
ปี 2541	-	-	-	11.62	11.07	11.10	11.10	11.10	11.10	11.01	11.00	11.00	11.12
ปี 2542	-	-	-	9.50	9.50	9.50	9.50	9.50	9.50	9.50	9.50	9.50	9.50
ปี 2543	9.50	9.50	9.50	9.50	9.73	9.75	9.75	9.75	9.78	10.14	10.59	10.95	9.87
ปี 2544	11.10	11.23	11.17	11.13	11.05	10.92	11.01	11.05	10.81	10.57	10.29	10.08	10.87
ปี 2545	10.37	10.45	10.26	10.14	10.25	10.24	10.48	10.48	10.55	10.38	10.34	10.59	10.38
ปี 2546	10.65	11.06	11.25	11.38	11.43	11.58	11.49	11.15	11.15	11.46	13.18	13.00	11.57
ปี 2547	13.60												13.60
2. ราคากากถั่วเหลืองผลิตในประเทศจากเมล็ดนำเข้า (ณ หน้าโรงงานสกัดน้ำมัน) โปรตีน 42-45% ตลาด กทม.													
ปี 2540	9.39	9.52	9.65	9.87	9.82	9.50	9.76	10.32	11.97	12.41	12.02	12.81	10.59
ปี 2541	15.45	14.78	13.38	11.22	10.15	10.14	9.93	9.22	8.72	8.00	7.53	7.55	10.51
ปี 2542	7.32	7.05	6.67	7.34	7.69	7.51	7.40	7.94	8.26	8.14	8.40	8.36	7.67
ปี 2543	8.22	8.72	8.90	8.99	9.41	9.28	8.98	9.00	9.44	10.00	10.25	10.60	9.32
ปี 2544	10.70	10.86	10.79	10.86	10.63	10.62	10.53	10.69	10.31	10.12	9.80	9.51	10.45
ปี 2545	9.74	9.66	9.43	9.39	9.55	9.67	9.91	9.87	9.92	9.61	9.51	9.69	9.66
ปี 2546	9.78	10.21	10.73	10.87	10.95	10.76	10.41	10.00	10.13	11.17	12.48	12.38	10.82
ปี 2547	12.98												12.98
3. ราคากากถั่วเหลืองนำเข้าจากต่างประเทศขายส่ง(ณ โกดังของผู้นำเข้า) โปรตีน 45-48% ตลาด กทม.													
ปี 2540	9.35	9.35	9.46	9.87	9.95	-	-	-	-	-	-	-	9.60
ปี 2541	-	-	-	11.32	10.19	10.05	-	-	-	-	-	-	10.52
ปี 2542	-	-	-	-	-	-	-	-	-	-	-	-	-
ปี 2543	-	8.37	8.52	8.66	9.11	-	-	-	-	-	-	-	8.67
ปี 2544	-	10.60	10.51	10.38	10.20	10.15	-	-	-	-	-	-	10.37
ปี 2545	-	9.58	9.30	9.17	9.32	-	-	-	-	-	-	-	9.34
ปี 2546	-	10.35	10.40	10.35	11.25	11.22	10.83	10.57	10.71	10.75	-	-	10.71
ปี 2547	13.37												-
4. ราคากากถั่วเหลืองนำเข้าจากต่างประเทศขายส่ง(ณ โกดังของผู้นำเข้า) โปรตีน 42-45% ตลาด กทม.													
ปี 2540	-	-	-	-	-	9.28	9.58	10.20	11.64	11.98	11.69	12.67	11.01
ปี 2541	15.30	14.85	13.36	11.07	10.03	9.96	9.71	8.73	8.48	7.74	7.43	7.45	10.34
ปี 2542	7.15	6.85	6.49	7.17	7.59	7.32	7.08	7.71	8.03	7.83	7.87	8.06	7.43
ปี 2543	7.98	-	-	-	9.10	9.09	8.70	8.63	8.91	9.68	9.95	10.25	9.14
ปี 2544	10.33	10.35	-	-	-	9.75	9.94	10.16	9.79	9.39	9.05	8.83	9.73
ปี 2545	9.28	9.34	-	-	-	9.21	9.59	9.53	9.46	8.93	8.82	9.08	9.25
ปี 2546	9.23	9.60	9.65	-	-	-	10.11	9.85	9.89	10.64	12.19	12.08	10.36
ปี 2547	12.15												12.15
5. ราคากากถั่วเหลืองซื้อขายล่วงหน้า ตลาดชิคาโก													
ปี 2540	6.70	7.10	7.82	8.07	8.43	7.77	8.61	9.11	10.16	9.24	10.24	10.86	8.68
ปี 2541	11.71	9.66	7.87	7.03	6.75	7.59	7.79	6.39	5.82	5.79	5.86	5.85	7.34
ปี 2542	5.51	5.32	5.44	5.54	5.39	5.57	5.33	5.87	6.47	6.57	6.39	6.20	5.80
ปี 2543	6.46	6.82	7.06	7.17	7.84	7.50	7.09	6.98	7.87	8.05	8.52	9.14	7.54
ปี 2544	8.51	7.64	7.45	7.70	8.12	8.39	8.87	8.49	7.70	7.95	7.91	7.32	8.00
ปี 2545	7.46	7.26	7.58	7.66	7.71	7.85	8.42	8.50	8.60	8.11	7.98	7.90	7.92
ปี 2546	7.93	8.27	8.20	8.60	9.07	8.79	8.38	8.28	8.85	9.79	10.52	10.18	8.91
ปี 2547	10.92												10.92
6. ราคากากถั่วเหลืองซื้อขายล่วงหน้า ตลาดชิคาโก (US\$ : ton , 1 ton = 1.1023 Shortton )													
ปี 2540	259.99	273.29	300.77	309.55	325.61	301.16	284.63	279.36	278.81	245.09	259.44	239.58	279.77
ปี 2541	218.32	207.12	188.93	176.48	171.60	178.90	189.07	153.17	143.10	151.14	160.00	161.25	174.92
ปี 2542	150.14	143.25	144.45	146.85	145.07	150.36	143.26	154.11	162.07	164.58	164.52	161.57	152.52
ปี 2543	172.33	180.23	185.47	188.34	200.91	191.34	175.70	169.63	187.20	185.85	193.94	218.90	187.49
ปี 2544	196.67	178.62	169.39	168.98	178.04	185.04	194.00	188.48	183.48	177.39	177.77	166.37	180.35
ปี 2545	169.10	165.33	174.24	175.93	179.58	185.83	203.92	200.94	200.24	185.50	183.88	181.89	183.87
ปี 2546	184.87	192.42	191.30	200.13	214.17	210.60	199.93	198.32	218.13	245.71	262.95	255.64	214.51
ปี 2547	278.47												278.47

ที่มา : 1-4 กรมการค้าภายใน 5-6 Chicago Board of Trade

ปริมาณการนำเข้ากากถั่วเหลือง

หน่วย : ตัน

	มค.	กพ.	มีค.	เมย.	พค.	มิย.	กค.	สค.	กย.	ตค.	พย.	ธค.	รวม
ปี 2539	-	66,602	117,360	115,984	72,058	26,998	149,363	8,392	-	36,245	140,096	57,051	790,148
ปี 2540	85,789	92,464	98,994	45,567	100,720	120,986	151,793	94,529	65,575	64,031	101,004	33,471	1,054,923
ปี 2541	37,188	53,071	56,791	31,494	73,013	60,898	68,248	139,186	93,651	111,590	74,077	158,280	957,486
ปี 2542	15,712	171,008	120,096	68,139	-	125,497	96,716	178,990	129,036	112,638	186,149	127,119	1,331,099
ปี 2543	48,334	145,815	118,209	71,102	103,181	132,753	124,918	146,726	151,453	72,582	68,795	128,366	1,312,234
ปี 2544	56,985	76,068	204,634	82,597	144,558	112,103	143,957	167,218	162,478	176,758	172,668	61,607	1,561,630
ปี 2545	52,511	86,923	111,874	213,378	60,483	225,535	100,715	167,101	284,390	123,793	140,831	185,317	1,752,850
ปี 2546	-	141,137	132,448	103,839	341,935	245,150	115,420	151,604	175,116	156,253	243,999	305,372	2,112,274

ที่มา : กรมศุลกากร

ปี 2546 ข้อมูลของหนังสือรับรองจากกรมการค้าต่างประเทศ

## ปลาป่น

	ปี 2545	ปี 2546	ปี 2547	
<b>1. ผลผลิตและความต้องการใช้ (ล้านตัน)</b>				
1.1 ผลผลิตโลก	5.700	5.620	5.750	
1.2 ผลผลิตในประเทศ	0.570	0.572	0.574	
1.3 ความต้องการใช้	0.927	0.675	0.695	
1.4 นำเข้า	0.018	0.005	0.010	
1.5 ส่งออก	0.019	0.011	0.015	
<b>2. ราคา (บาท/กก.)</b>	<b>ปี 2545</b>	<b>ปี 2546</b>	<b>ธ.ค.46</b>	<b>ม.ค.47</b>
2.1 ปลาเป็ด	4.21	4.21	4.28	4.25
2.2 ปลาป่น โปรตีน 60% ขายเป็นสดลาด กทม.	18.22	18.83	19.58	18.91
2.3 ปลาป่น โปรตีน 60% F.O.B. จีลี	24.04	23.05	22.77	23.96

## 3. สภาพปัญหา/สาเหตุ

ผลผลิตปลาป่นคุณภาพดี (โปรตีนร้อยละ 60 ขึ้นไป) ของประเทศไทย มีเพียงร้อยละ 20 ของผลผลิต ไม่เพียงพอต่อความต้องการใช้ ต้องนำเข้าจากต่างประเทศเพื่อใช้ในอุตสาหกรรมการผลิตอาหารสัตว์ และเพาะเลี้ยงสัตว์น้ำ

## 4. มาตรการแก้ไข้ปัญหา

## นโยบายและมาตรการนำเข้าปลาป่น ปี 2547 ดังนี้ (มติกรม. 2 ธค.46)

การกำหนดนโยบายและมาตรการนำเข้าปลาป่น เป็นอำนาจหน้าที่ของคณะกรรมการนโยบายอาหาร ซึ่งได้รับการแต่งตั้งจากคณะรัฐมนตรี โดยมี รัฐมนตรีว่าการกระทรวงพาณิชย์ เป็นประธาน รัฐมนตรีช่วยว่าการกระทรวงพาณิชย์ กระทรวงเกษตรและสหกรณ์ กระทรวงการคลัง กระทรวงอุตสาหกรรม และกระทรวงมหาดไทย เป็นกรรมการ อธิบดีกรมการค้าภายใน เป็นเลขานุการ

## 4.1 การนำเข้าปลาป่นคุณภาพดี (โปรตีนร้อยละ 60 ขึ้นไป)

นำเข้าเสรี ไม่จำกัดปริมาณและช่วงเวลานำเข้า อากรนำเข้าร้อยละ 10 และอากรพิเศษ ร้อยละ 50 ของอากรนำเข้า (รวมเป็นอากรนำเข้าทั้งสิ้นร้อยละ 15)

## 4.2 การนำเข้าปลาป่นโปรตีนร้อยละ 60 ลงมา

ต้องขออนุญาตนำเข้า อากรนำเข้าร้อยละ 6

## 4.3 การนำเข้าจากประเทศสมาชิก AFTA

อากรนำเข้าร้อยละ 5 และยกเลิกการเก็บค่าธรรมนิยมพิเศษ

## การกำกับดูแล

คณะกรรมการนโยบายอาหาร ได้แต่งตั้งคณะอนุกรรมการกำกับดูแลวัตถุดิบอาหารสัตว์ ปี 2547 เพื่อทำหน้าที่กำหนดหลักเกณฑ์ วิธีการ เงื่อนไข กำกับดูแลและแก้ไขปัญหาในการปฏิบัติให้เป็นไป

ตามนโยบายและมาตรการที่กำหนดไว้ โดยมี อธิบดีกรมการค้าภายใน เป็นประธาน และมีผู้แทนจากหน่วยงานราชการและเอกชนที่เกี่ยวข้องร่วมเป็นกรรมการ

5. สถานการณ์

ราคาปลาเบ็ดและปลาป่น ม.ค.47 ลดลงจากเดือนที่ผ่านมา เนื่องจากการระบาดของโรคไข้หวัดนก ส่งผลให้ความต้องการใช้อาหารสัตว์ลดลง อีกทั้งที่ผ่านมาระดับราคาอยู่ในเกณฑ์สูง โรงงานผู้ผลิตอาหารสัตว์จึงชะลอการสั่งซื้อเพื่อรอดูสถานการณ์

ราคาปลาป่นในตลาดต่างประเทศสูงขึ้นจากเดือนที่ผ่านมา ซึ่งเป็นไปในทิศทางเดียวกับกากถั่วเหลืองเพราะใช้ทดแทนกันได้



สำนักส่งเสริมการค้าสินค้าเกษตร

กรมการค้าภายใน

ม.ค. 47

D:มค47(สัม) F : ปลาป่น

ราคาปลาเบ็ด และปลาปน

หน่วย : บาท/กก.

	มค.	กพ.	มีค.	เมย.	พค.	มิย.	กค.	สค.	กย.	ตค.	พย.	ธค.	เฉลี่ย
<b>1. ราคาปลาเบ็ด</b>													
2540	3.20	3.19	3.19	3.19	3.19	3.23	3.29	3.50	3.66	3.72	3.79	3.84	3.42
2541	4.19	4.38	3.91	3.44	3.37	3.59	3.71	3.83	3.72	3.92	4.23	4.33	3.89
2542	4.01	3.41	3.42	3.41	3.43	3.48	3.53	3.68	3.78	3.43	2.85	2.59	3.42
2543	2.47	2.32	2.25	2.39	2.92	3.29	3.44	3.13	3.36	3.12	3.14	3.29	2.93
2544	3.49	3.72	3.97	4.06	4.18	4.75	5.11	4.76	4.47	3.97	3.68	3.67	4.15
2545	4.19	4.50	4.54	4.45	4.17	4.14	4.23	4.26	4.49	4.05	3.75	3.79	4.21
2546	3.77	4.02	4.22	4.29	4.33	4.34	4.19	4.25	4.28	4.20	4.35	4.28	4.21
2547	4.25												4.25
<b>2. ราคาปลาปนตลาด กทม. (โปรตีน 60%)</b>													
2540	14.88	14.80	14.69	14.65	15.68	15.97	17.28	18.10	19.47	20.01	20.37	20.50	17.20
2541	23.83	24.72	19.91	17.29	18.50	19.61	20.47	20.69	19.35	21.92	21.94	20.65	20.74
2542	17.17	14.56	15.79	15.70	15.97	15.89	16.40	19.26	19.10	15.28	14.68	14.80	16.22
2543	14.01	13.23	13.43	14.17	14.29	16.11	15.20	14.01	15.97	13.64	14.12	15.27	14.45
2544	16.96	17.97	18.70	19.21	19.70	21.69	21.88	19.21	19.01	17.82	16.70	16.35	18.77
2545	18.95	21.06	21.14	20.56	18.28	17.40	17.24	17.49	17.93	16.07	16.20	16.35	18.22
2546	16.55	18.71	18.89	18.92	18.80	19.17	17.96	19.09	19.22	18.67	20.35	19.58	18.83
2547	18.91												18.91
<b>3. ราคาปลาปน F.O.B. ซีลี (โปรตีน 60%)</b>													
2540	13.72	13.57	13.58	12.79	12.70	12.66	15.51	18.30	21.32	22.55	24.28	29.19	17.51
2541	35.04	30.16	26.95	25.81	25.45	27.58	26.83	27.09	26.32	24.83	23.70	23.58	26.95
2542	18.65	14.42	11.40	11.33	10.91	11.37	11.74	13.10	14.65	14.39	14.05	14.43	13.37
2543	14.08	13.93	12.58	12.13	13.38	14.57	15.61	16.17	16.41	16.57	16.07	17.11	14.88
2544	18.74	17.88	17.49	17.86	18.23	19.34	21.27	23.12	22.44	21.53	22.35	22.94	20.27
2545	23.72	24.41	24.49	25.27	24.80	23.44	23.72	24.18	24.47	24.43	22.97	22.60	24.04
2546	23.05	23.28	22.66	23.08	23.45	24.27	24.24	23.27	21.90	21.70	22.87	22.77	23.05
2547	23.96												23.96

ที่มา : 1/ สมาคมผู้ผลิตปลาปนไทย 2/ กรมการค้าภายใน 3/ ข่าวรอยเตอร์

ปริมาณนำเข้าและส่งออกปลาปน

หน่วย : ตัน

	มค.	กพ.	มีค.	เมย.	พค.	มิย.	กค.	สค.	กย.	ตค.	พย.	ธค.	รวม
<b>ปริมาณนำเข้า</b>													
2539	19,182	13,905	11,941	10,964	11,471	8,165	6,995	10,477	16,663	22,240	19,754	8,797	160,554
2540	6,935	4,931	5,153	5,277	5,676	8,870	6,645	8,298	6,720	3,729	1,828	315	64,377
2541	878	738	612	600	301	2,262	659	785	1,418	120	814	2,634	11,821
2542	3,990	2,262	3,019	3,025	4,593	6,132	12,838	12,748	20,080	12,156	5,935	2,015	88,793
2543	3,959	2,520	2,374	2,383	4,308	12,336	11,441	18,247	17,883	14,875	7,385	2,939	100,650
2544	5,201	4,801	3,385	5,643	6,084	13,577	20,376	12,488	16,515	1,701	2,032	471	92,274
2545	1,324	851	1,810	1,172	798	745	725	2,110	2,663	3,583	1,672	463	17,917
2546	323	315	973	311	631	200	120	200	416	502	400	334	4,725
<b>ปริมาณส่งออก</b>													
2539	85	44	12	75	38	49	33	103	13	37	71	41	601
2540	18	341	247	43	24	50	451	20		2	25	18	1,239
2541	183	737	1,900	3,308	3,807	4,502	3,943	781	2,130	2,251	1,449	208	25,199
2542	211	314	463	217	157	338	115	205	141	125	1,756	587	4,629
2543	2,176	1,273	153	189	517	268	414	886	593	1,265	818	417	8,969
2544	594	534	724	720	726	320	201	742	279	231	639	457	6,167
2545	3,475	2,772	5,253	2,445	2,643	512	293	425	327	254	266	469	19,133
2546	688	631	422	557	1,350	1,928	1,740	867	1,180	427	569	533	10,893

ที่มา : กรมศุลกากร

### อัตราแลกเปลี่ยนเงินดอลลาร์สหรัฐ

ปี 2539 - 2547

บาท/US\$

ปี	ม.ค.	ก.พ.	มี.ค.	เม.ย.	พ.ค.	มิ.ย.	ก.ค.	ส.ค.	ก.ย.	ต.ค.	พ.ย.	ธ.ค.	เฉลี่ย
ปี 2539	25.34	25.29	25.28	25.32	25.34	25.40	25.40	25.32	25.41	25.51	25.50	25.60	25.39
ปี 2540	25.77	25.98	26.00	26.07	25.89	25.80	30.25	32.61	36.44	37.70	39.47	45.33	31.44
ปี 2541	54.07	46.54	41.57	39.84	39.28	42.56	41.41	41.76	40.61	38.32	36.65	36.35	41.58
ปี 2542	36.73	37.19	37.61	37.72	37.15	37.03	37.20	38.08	39.92	39.57	38.84	38.40	37.95
ปี 2543	37.49	37.82	37.99	38.09	39.03	39.17	40.27	41.04	41.99	43.31	43.84	43.17	40.27
ปี 2544	43.24	42.74	44.00	45.56	45.59	45.36	45.73	45.03	44.41	44.82	44.52	44.03	44.59
ปี 2545	44.13	43.93	43.49	43.52	42.91	42.26	41.33	42.27	42.91	43.74	43.42	43.39	43.11
ปี 2546	42.88	42.97	42.87	42.97	42.29	41.75	41.89	41.77	40.60	39.83	40.00	39.81	41.64
ปี 2547	39.19												39.19

หมายเหตุ เป็นค่าเฉลี่ยของอัตราขายเงินดอลลาร์สหรัฐรายวัน

ที่มา : ธนาคารแห่งประเทศไทย

D : AO1 F : อัตราแลกเปลี่ยน