



เดือนธันวาคม 2556 และแนวโนมเดือนมกราคม 2557



กองส่งเสริมการค้าสินค้ำเกษตร 1

ธันวาคม 2556

สารบัญ

	หน้า
สถานการณ์สินค้าเกษตร	
ภาพรวม	1
สถานการณ์รายกลุ่มสินค้า	2
การช่วยเหลือด้านการตลาดสินค้าเกษตรของ คชก.	8
ข้อมูลรายสินค้า	
กลุ่มสินค้าผลิตเพื่อส่งออก	
1. ข้าว	12
2. มันสำปะหลัง	25
3. ยางพารา	29
4. ไข่เนื้อ	35
5. กุ้งขาวแวนนาไม	37
6. สับปะรด	39
กลุ่มสินค้าผลิตเพื่อบริโภคภายในประเทศ	
7. ข้าวโพดเลี้ยงสัตว์	42
8. กาแฟ	51
9. ปาล์มน้ำมัน	55
10. มะพร้าว	60
11. ส้มเขียวหวาน	68
12. หอมแดง	70
13. หอมหัวใหญ่	76
14. สุกกร	80
15. ไข่ไก่	82
16. เกล็ดทะเล	84
กลุ่มสินค้าที่ต้องนำเข้า	
17. ถั่วเหลือง	86
18. กากถั่วเหลือง	90
19. ปลาป่น	94
อัตราแลกเปลี่ยนเงินดอลลาร์สหรัฐ	98

สรุปสถานการณ์สินค้าเกษตรเดือนธันวาคม ๒๕๕๖
และแนวโน้มเดือนมกราคม ๒๕๕๗

๑. ภาพรวมสถานการณ์ปัจจุบัน

ข้าวนาปี (ข้าวรอบ ๑ ปี ๒๕๕๖/๕๗) ผลผลิตออกสู่ตลาดมากอย่างต่อเนื่อง แต่การที่รัฐรับจำนำโดยกำหนดดวงเงิน ทำให้มีผลผลิตส่วนเกินออกสู่ตลาด ราคามีแนวโน้มอ่อนตัวลง อย่างไรก็ตาม คาดว่าผู้ส่งออกจะเข้ามารับซื้อเพื่อส่งมอบและเก็บสต็อกเพิ่มขึ้น

ยางพารา ราคายังมีแนวโน้มเคลื่อนไหวอยู่ในเกณฑ์ต่ำตามภาวะเศรษฐกิจโลกที่ชะลอตัว

มันสำปะหลัง ผลผลิตออกสู่ตลาดมากขึ้น ราคามีแนวโน้มอ่อนตัวลง

ข้าวโพดเลี้ยงสัตว์ ผลผลิตออกสู่ตลาดน้อยลงตามฤดูกาล คาดว่าราคาจะเคลื่อนไหวไม่มากนัก

เมล็ดกาแฟ ผลผลิตออกสู่ตลาดมากขึ้นแต่ไม่เพียงพอกับความต้องการ ราคาอยู่ในเกณฑ์ดี

ปาล์มน้ำมัน ผลผลิตออกสู่ตลาดอย่างต่อเนื่องแต่ปริมาณน้อยลง ขณะที่ความต้องการช่วงปลายปีนี้ต่อต้นปีหน้าจะมีมากขึ้น ราคามีแนวโน้มปรับตัวสูงขึ้น

ถั่วเหลือง เข้าสู่ช่วงปลายฤดูถั่วเหลืองฤดูฝน แนวโน้มราคาอยู่ในเกณฑ์ปกติ

มะพร้าว ผลผลิตน้อย ราคายังเคลื่อนไหวอยู่ในเกณฑ์สูง

ปลาป่น ราคามีแนวโน้มอ่อนตัวลงตามความต้องการที่จะมีน้อยลงช่วงปลายปี

สุกร ไช้ไก่ และไก่เนื้อ คาดว่าผลผลิตจะมีเพียงพอกับความต้องการ ซึ่งมีแนวโน้มจะเพิ่มขึ้นในช่วงฤดูกาลท่องเที่ยวและเทศกาลปีใหม่ ราคามีแนวโน้มปรับตัวสูงขึ้น

กุ้งขาวแวนนาไม ปริมาณผลผลิตยังมีน้อย ราคายังเคลื่อนไหวอยู่ในเกณฑ์สูง

สับปะรด ผลผลิตฤดูใหม่ออกสู่ตลาดมากขึ้น แนวโน้มราคาเคลื่อนไหวอยู่ในเกณฑ์ดี

ส้มเขียวหวาน ผลผลิตออกสู่ตลาดมากขึ้นขณะที่ความต้องการยังมีอย่างต่อเนื่อง ราคาจะอ่อนตัวลงแต่ยังอยู่ในเกณฑ์ดี

มะนาว เป็นช่วงนอกฤดูผลผลิตออกสู่ตลาดน้อยลง ราคาจะปรับตัวสูงขึ้น

หอมแดง (จ.ศรีสะเกษ) เกษตรกรทยอยนำหอมแดงที่เก็บและตากไว้ออกสู่ตลาด ราคามีแนวโน้มอ่อนตัวลง

หอมหัวใหญ่ ผลผลิตฤดูใหม่เริ่มทยอยออกสู่ตลาด ราคายังเคลื่อนไหวอยู่ในเกณฑ์ดี

เกลือทะเล เกษตรกรระบายเกลือที่เก็บสต็อกไว้จำหน่าย ขณะที่เกลือฤดูใหม่เริ่มออกสู่ตลาดบ้างแล้ว ราคามีแนวโน้มอ่อนตัวลง

๒. สถานการณ์การผลิตสินค้าเกษตรของโลก

กระทรวงเกษตรของสหรัฐฯ (USDA) คาดการณ์แนวโน้มสถานการณ์การผลิตสินค้าเกษตรสำคัญของโลกในฤดูกาลผลิต ปี ๒๕๕๖/๕๗ ณ เดือนธันวาคม ๒๕๕๖ ไว้ ดังนี้

๒.๑ **พืชน้ำมัน** คาดว่าในฤดูกาลผลิต ปี ๒๕๕๖/๕๗ จะมีผลผลิตรวม (ไม่รวมน้ำมันปาล์ม) ประมาณ ๕๐๒.๒๗ ล้านตัน มากกว่าปี ๒๕๕๕/๕๖ (๔๗๔.๑๓ ล้านตัน) ประมาณ ๒๘.๑๕ ล้านตัน (+๕.๙๔%) สำหรับ พืชน้ำมันที่คาดว่าจะมีผลผลิตเพิ่มขึ้น ได้แก่ ถั่วเหลือง ผลผลิต ๒๘๔.๙๔ ล้านตัน เพิ่มขึ้น ๑๖.๙๒ ล้านตัน (+๖.๓๑%) เรปซิด ผลผลิต ๖๙.๙๗ ล้านตัน เพิ่มขึ้น ๖.๙๕ ล้านตัน (+๑๑.๐๓%) เมล็ดทานตะวัน ผลผลิต ๔๒.๔๓ ล้านตัน เพิ่มขึ้น ๖.๐๔ ล้านตัน (+๑๖.๖๑%) เมล็ดในปาล์ม ผลผลิต ๑๕.๔๗ ล้านตัน เพิ่มขึ้น ๐.๖๒ ล้านตัน (+๔.๑๘%) เนื้อมะพร้าวแห้ง ผลผลิต ๕.๘๘ ล้านตัน เพิ่มขึ้น ๐.๐๒ ล้านตัน (+๐.๓๔%) ส่วนพืชน้ำมันที่คาดว่าผลผลิตจะลดลง ได้แก่ เมล็ดฝ้าย ผลผลิต ๔๔.๒๔ ล้านตัน ลดลง ๐.๓๔ ล้านตัน (-๓.๙๖%) ถั่วลิสง ผลผลิต ๓๙.๓๔ ล้านตัน ลดลง ๐.๖๐ ล้านตัน (-๑.๕๔%)

สำหรับน้ำมันปาล์ม คาดว่าจะมีผลผลิตประมาณ ๕๘.๔๐ ล้านตัน เพิ่มขึ้นจากปีที่ผ่านมา ๒.๖๓ ล้านตัน (+๔.๗๒%)

๒.๒ **ธัญพืช** ในปี ๒๕๕๖/๕๗ คาดว่าจะมีผลผลิตธัญพืชประมาณ ๑,๙๖๗.๕๐ ล้านตัน มากกว่าปีที่ผ่านมา (๑,๗๘๘.๖๘ ล้านตัน) ประมาณ ๑๗๘.๘๒ ล้านตัน (+๑๐%) โดยสถานการณ์รายพืชสรุปได้ ดังนี้

๒.๒.๑ **ข้าวสาลี** มีผลผลิตประมาณ ๗๑๑.๔๒ ล้านตัน มากกว่าปี ๒๕๕๕/๕๖ (๖๕๖.๑๗ ล้านตัน) ๕๕.๒๕ ล้านตัน (+๘.๔๒%) เนื่องจากราคาในปีที่ผ่านมาค่อนข้างดีจึงให้ขยายการเพาะปลูกประเทศที่คาดว่าจะมีผลผลิตเพิ่มขึ้นมาก เช่น รัสเซีย แคนาดา EU ยูเครน คาซัคสถาน เป็นต้น

๒.๒.๒ **ธัญพืชเมล็ดหยาบ** คาดว่าจะมีผลผลิตประมาณ ๑,๒๕๖.๐๘ ล้านตัน มากกว่าปีที่ผ่านมา (๑,๑๓๒.๕๑ ล้านตัน) ประมาณ ๑๒๓.๕๘ ล้านตัน (+๑๐.๙๑%) โดยมีผลผลิตรายสินค้า ดังนี้ ข้าวโพดเลี้ยงสัตว์ ผลผลิต ๙๖๔.๒๘ ล้านตัน เพิ่มขึ้น ๑๐๑.๐๔ ล้านตัน (+๑๑.๗๕%) ข้าวบาเลย์ ผลผลิต ๑๔๓.๑๐ ล้านตัน เพิ่มขึ้น ๑๒.๕๒ ล้านตัน (+๙.๙๕%) ข้าวฟ่าง ผลผลิต ๖๒.๒๓ ล้านตัน เพิ่มขึ้น ๔.๙๐ ล้านตัน (+๘.๕๕%) ข้าวโอ๊ต ผลผลิต ๒๓.๖๓ ล้านตัน เพิ่มขึ้น ๒.๒๔ ล้านตัน (+๑๐.๔๖%) ข้าวไรน์ ผลผลิต ๑๖.๕๓ ล้านตัน เพิ่มขึ้น ๒.๒๖ ล้านตัน (+๑๕.๘๑%)

๒.๓ **ข้าวสาร** USDA คาดว่าผลผลิต ปี ๒๕๕๖/๕๗ มีประมาณ ๔๗๐.๕๙๙ ล้านตัน มากกว่าปีที่ผ่านมา (๔๖๘.๙๖๑ ล้านตัน) ประมาณ ๑.๖๓๘ ล้านตัน (+๐.๓๕%) ขณะที่ความต้องการบริโภคข้าวของโลกมีประมาณ ๔๗๒.๘๗๙ ล้านตัน เพิ่มขึ้นจากปีที่ผ่านมา (๔๖๖.๘๑๘ ล้านตัน) ประมาณ ๖.๐๖๑ ล้านตัน (+๑.๓๐%) ส่วนสต็อกปลายปี ๒๕๕๖/๕๗ คาดว่าจะอยู่ในระดับ ๑๐๔.๒๗๓ ล้านตัน น้อยกว่าปีที่ผ่านมา (๑๐๖.๕๕๓ ล้านตัน) ร้อยละ ๒.๒๘ ส่วน **การค้าข้าวในตลาดโลก ในปี ๒๕๕๖/๕๗** USDA คาดว่าจะมีประมาณ ๓๙.๘๒๗ ล้านตัน มากกว่าปีที่ผ่านมา (๓๘.๓๗๒ ล้านตัน) ประมาณ ๑.๔๕๕ ล้านตัน (+๓.๗๙%) สำหรับปริมาณการส่งออก USDA คาดว่าอินเดียจะส่งออกได้ ๑๐ ล้านตัน ไทย ๘.๕ ล้านตัน เวียดนาม ๗.๕ ล้านตัน ปากีสถาน ๓ ล้านตัน และกัมพูชา ๑.๐ ล้านตัน

๓. แนวโน้มสถานการณ์เดือนมกราคม ๒๕๕๗

ข้าวหน้าปี (ข้าวรอบ ๑ ปี ๒๕๕๖/๕๗) ผลผลิตยังออกสู่ตลาดมากอย่างต่อเนื่อง แต่การรับจำนำโดยกำหนดวงเงิน ทำให้มีผลผลิตส่วนเกินออกสู่ตลาด ราคามีแนวโน้มอ่อนตัวลง

ยางพารา ราคายังมีแนวโน้มเคลื่อนไหวอยู่ในเกณฑ์ต่ำตามภาวะเศรษฐกิจโลกที่ชะลอตัว

มันสำปะหลัง ผลผลิตออกสู่ตลาดมากขึ้น ราคามีแนวโน้มอ่อนตัวลง

ข้าวโพดเลี้ยงสัตว์ ผลผลิตออกสู่ตลาดน้อยลงตามฤดูกาล คาดว่าราคาจะเคลื่อนไหวไม่มากนัก

เมล็ดกาแฟ ผลผลิตออกสู่ตลาดมากขึ้นแต่ปริมาณไม่เพียงพอกับความต้องการ ราคาอยู่ในเกณฑ์ดี

ปาล์มน้ำมัน ผลผลิตยังออกสู่ตลาดน้อย แนวโน้มราคาจะปรับตัวสูงขึ้น

ถั่วเหลือง (ฤดูฝน) จะสิ้นสุดฤดูกาลในเดือนนี้ ส่วนถั่วเหลืองฤดูแล้งคาดว่าจะเริ่มเก็บเกี่ยวออกสู่ตลาดได้ตั้งแต่เดือนมีนาคม ๒๕๕๗ เป็นต้นไป

มะพร้าว ผลผลิตยังมีปริมาณน้อย ขณะที่ความต้องการใช้ยังมีมาก แนวโน้มราคายังเคลื่อนไหวอยู่ในเกณฑ์สูง

ปลาป่น วัตถุดิบมีไม่มาก แนวโน้มราคาเคลื่อนไหวอยู่ในเกณฑ์ปกติ

สุกร ไก่ และไก่เนื้อ คาดว่าผลผลิตจะมีเพียงพอกับความต้องการบริโภคและการใช้ในประเทศที่จะเพิ่มขึ้นในช่วงเทศกาลตรุษจีน (๓๑ ม.ค.๕๗) ราคามีแนวโน้มปรับตัวสูงขึ้น

กุ้งขาวแวนนาไม ผลจากปัญหาในระบบการผลิตที่ยังมีอยู่และสภาพอากาศเย็นทำให้ผลผลิตยังมีปริมาณน้อย แนวโน้มราคายังเคลื่อนไหวอยู่ในเกณฑ์สูง

สับปะรด ผลผลิตฤดูใหม่ออกสู่ตลาดมากขึ้น แนวโน้มราคายังเคลื่อนไหวอยู่ในเกณฑ์ดี

ส้มเขียวหวาน ผลผลิตออกสู่ตลาดมากขึ้น ขณะที่ความต้องการในช่วงปีใหม่-ตรุษจีนมีมาก แนวโน้มราคาอยู่ในเกณฑ์ดี

มะนาว ผลผลิตออกสู่ตลาดน้อยลงตามฤดูกาล ราคาจะปรับตัวสูงขึ้น

หอมแดง (จ.ศรีสะเกษ) ผลผลิตออกสู่ตลาดมากขึ้น แนวโน้มราคาจะอ่อนตัวลง

หอมหัวใหญ่ ผลผลิตจะออกสู่ตลาดมากขึ้น แนวโน้มราคาอ่อนตัวลง

กระเทียม ผลผลิตฤดูใหม่เริ่มทยอยออกสู่ตลาด ขณะที่ความต้องการมีอย่างต่อเนื่อง แนวโน้มราคายังเคลื่อนไหวอยู่ในเกณฑ์ดี

เกลือทะเล ราคาจะอ่อนตัวลงตามปริมาณผลผลิตฤดูใหม่ที่ทยอยออกสู่ตลาดและมีสต็อกคงเหลือบางส่วน

แนวโน้มสถานการณ์รายกลุ่มสินค้า

๓.๑ กลุ่มสินค้าที่ผลิตเพื่อส่งออก สถานการณ์สินค้าเกษตรที่สำคัญ ได้แก่

(๑) **ข้าวรอบ ๑ ปีการผลิต ๒๕๕๖/๕๗** (ข้าวนาปี) กระทรวงเกษตรฯ ได้ประมาณการผลผลิต ณ เดือนกันยายน ๒๕๕๖ ว่าจะมีผลผลิตประมาณ ๒๘.๔๔๓ ล้านตัน มากกว่าปีที่ผ่านมาร้อยละ ๖.๙๕ ปัจจุบันอยู่ในช่วงผลผลิตออกสู่ตลาดออกมาก แม้ว่าจะมีมาตรการรับจำนำช่วยเหลือผลผลิตออกสู่ตลาดแต่ในปีนี้มีปริมาณรับจำนำถูกจำกัดโดยวงเงินรับจำนำต่อราย ทำให้เกษตรกรต้องขายข้าวเปลือกบางส่วนในตลาดปกติ มีผลทำให้ราคาข้าวเปลือกที่เกษตรกรขายได้อ่อนตัวลง

ภาวะการค้า ราคาซื้อขายข้าวเปลือกในตลาดสำคัญ (ณ ๒๐ ธ.ค.๕๖) เป็นดังนี้ ข้าวเปลือกเจ้า ๕% ต้นละ ๗,๕๐๐ - ๘,๐๐๐ บาท ข้าวเปลือกหอมมะลิ ต้นละ ๑๓,๓๐๐ - ๑๕,๕๐๐ บาท และข้าวเปลือกเหนียว ต้นละ ๑๑,๘๐๐ - ๑๔,๓๐๐ บาท ส่วน การค้าข้าวสาร ราคาซื้อขาย เป็นดังนี้ ข้าวขาว ๑๐๐% ชั้น ๒ กระสอบละ ๑,๓๔๐ - ๑,๓๕๐ บาท ข้าวหอมมะลิ ๑๐๐% ชั้น ๒ กระสอบละ ๓,๒๐๐ - ๓,๒๑๐ บาท ข้าวเหนียว ๑๐% เมล็ดยาว กระสอบละ ๒,๓๗๐ - ๒,๓๘๐ บาท และข้าวนึ่ง ๑๐๐% กระสอบละ ๑,๓๕๐ - ๑,๓๖๐ บาท สำหรับราคาส่งออกข้าวไทย (สมาคมผู้ส่งออกข้าวไทย ณ ๑๘ ธ.ค.๕๖) ราคาข้าวหอมมะลิ ชั้น ๑ ใหม่ (f.o.b.) ต้นละ ๑,๐๒๘ เหรียญ สรอ. ข้าวขาว ๑๐๐% ชั้น ๒ (f.o.b.) ต้นละ ๔๕๘ เหรียญ สรอ. และข้าวนึ่ง ๑๐๐% (f.o.b.) ต้นละ ๔๕๘ เหรียญ สรอ. ส่วนข้าวสหรัฐ (เมล็ดยาว #๔/๕) ต้นละ ๖๑๕ เหรียญ สรอ. ข้าวขาว ๕% ไทย ต้นละ ๔๕๐ เหรียญ สรอ. เวียดนาม ต้นละ ๔๓๐ เหรียญ สรอ. อินเดีย ต้นละ ๔๑๕ เหรียญ สรอ. ปากีสถาน ต้นละ ๓๙๐ เหรียญ สรอ. ส่วนข้าวนึ่งไทย ต้นละ ๔๕๘ เหรียญ สรอ. อินเดีย ต้นละ ๓๘๕ เหรียญ สรอ. และปากีสถาน ต้นละ ๔๒๐ เหรียญ สรอ. ตามลำดับ

การส่งออก ในปี ๒๕๕๖ ไทยตั้งเป้าการส่งออกไว้ที่ ๘.๕ ล้านตัน ปัจจุบัน (๑ ม.ค. - ๑๘ ธ.ค.๕๖) ไทยส่งออกข้าวไปแล้ว ๖.๔๕๕ ล้านตัน น้อยกว่าช่วงเดียวกันของปีที่ผ่านมาร้อยละ ๓.๕๑

ผลการรับจำนำ (ณ ๑๘ ธ.ค.๕๖)

ข้าวเปลือก ปี ๒๕๕๕/๕๖ รับจำนำได้รวม ๒๒,๔๗๖,๕๙๖ ตัน จำแนกเป็น ข้าวเปลือกเจ้า ๑๗,๕๕๖,๙๒๒ ตัน ข้าวเปลือกหอมมะลิ ๓,๔๐๒,๕๕๙ ตัน ข้าวเปลือกหอมจังหวัด ๔๙๔,๖๒๘ ตัน ข้าวเปลือกปทุมธานี ๙๑,๗๖๕ ตัน ข้าวเปลือกเหนียว ๙๓๐,๘๒๒ ตัน

ข้าวเปลือก ปี ๒๕๕๖/๕๗ รอบที่ ๑ รับจำนำได้รวม ๘,๔๒๖,๙๒๔ ตัน จำแนกเป็น ข้าวเปลือกเจ้า ๔,๘๗๐,๖๔๙ ตัน ข้าวเปลือกหอมมะลิ ๒,๖๗๓,๗๕๙ ตัน ข้าวเปลือกหอมจังหวัด ๔๑๘,๔๐๑ ตัน ข้าวเปลือกปทุมธานี ๘๕,๓๕๓ ตัน ข้าวเปลือกเหนียว ๓๗๘,๗๖๒ ตัน

(๒) **มันสำปะหลัง** กระทรวงเกษตรฯ คาดว่าผลผลิตฤดูใหม่จะมีประมาณ ๒๘.๗๔๖ ล้านตัน มากกว่าปีที่ผ่านมา (๒๘.๒๗๖ ล้านตัน) ร้อยละ ๑.๖๖ ผลผลิตจะออกมากช่วงเดือนธันวาคม ๒๕๕๖ - มีนาคม ๒๕๕๗ ประมาณเดือนละ ๔.๕ - ๕.๐ ล้านตัน ปัจจุบันเกษตรกรขุดหัวมันออกจำหน่ายมากขึ้น ราคาหัวมันสดที่เกษตรกรขายได้ เชื้อแป้ง ๒๕% จ.นครราชสีมา (๒๐ ธ.ค.๕๖) กก.ละ ๒.๑๕ - ๒.๓๐ บาท ลดลงจากราคาเฉลี่ยในเดือนที่ผ่านมา (๒.๓๘ บาท/กก.) กก.ละ ๐.๑๕ บาท แนวโน้มราคาคาดว่าจะอ่อนตัวลงตามฤดูกาล อย่างไรก็ตาม คณะกรรมการนโยบายมันสำปะหลังฯ ได้เสนอแนวทางช่วยเหลือเกษตรกรผู้ปลูกมันฯ ให้คณะรัฐมนตรีพิจารณาแล้ว

(๓) **ไถ่เนื้อ** กระทรวงเกษตรฯ ได้ประมาณการผลผลิตไถ่เนื้อใน ปี ๒๕๕๗ จะมีประมาณ ๑,๑๔๓ ล้านตัว คิดเป็นซากบริโภคประมาณ ๑.๕๖๗ ล้านตัน เพิ่มขึ้นจาก ปี ๒๕๕๖ ร้อยละ ๓.๕๗ คาดว่าจะใช้บริโภคภายในประเทศประมาณ ๐.๙ - ๑.๐ ล้านตัน และส่งออกประมาณ ๐.๔ - ๐.๕ ล้านตัน ปัจจุบันปัญหาในระบบการเลี้ยงไก่เนื้อที่เกิดขึ้นในช่วงที่ผ่านมาคือคลายลง เกษตรกรนำลูกไก่เข้าเลี้ยงเพิ่มขึ้นเพื่อรองรับความต้องการของตลาดในช่วงเทศกาลปีใหม่และตรุษจีน (๓๑ ม.ค.๕๗) แต่ทั้งนี้ยังต้องเฝ้าระวังโรคที่จะมาพร้อมกับสภาพอากาศเย็นในช่วงต้นปีซึ่งอาจจะมีผลกระทบต่ออาการเลี้ยงไก่ของเกษตรกรด้วย สำหรับภาวะการค้าโดยทั่วไปคล่องตัว ราคาไก่มีชีวิตหน้าโรงฆ่า (๒๐ ธ.ค.๕๖) ราคา กก.ละ ๔๒ - ๔๔ บาท ปรับตัวสูงขึ้นจากราคาเฉลี่ยในเดือนที่ผ่านมา (๓๗ บาท/กก.) กก.ละ ๖ บาท ราคามีแนวโน้มที่จะปรับตัวสูงขึ้นอีกตามความต้องการที่จะมากขึ้นในช่วงปลายปีต่อต้นปี สำหรับการส่งออกใน ปี ๒๕๕๖ (ม.ค.- ต.ค.๕๖) ประเทศไทยส่งออกเนื้อไก่และผลิตภัณฑ์ไปแล้ว ๔๑๘,๑๑๐ ตัน มูลค่า ๕๔,๗๘๒ ล้านบาท

(๔) **กุ้ง** กระทรวงเกษตรฯ ประมาณการผลผลิตกุ้ง ในปี ๒๕๕๗ ว่าจะมีประมาณ ๐.๔๐ ล้านตัน เพิ่มขึ้นจาก ปี ๒๕๕๖ ร้อยละ ๓๓ เนื่องจากหน่วยงานที่เกี่ยวข้องสามารถแก้ไขปัญหที่เกิดขึ้นในระบบการผลิตที่เกิดขึ้นในช่วง ปี ๒๕๕๖ ได้ระดับหนึ่ง โดยเกษตรกรบางส่วนพักบ่อไม่นำลูกกุ้งลงเลี้ยง ช่วยให้การแก้ไขมีผลในทางที่ดีขึ้น อย่างไรก็ตาม จะต้องมีการติดตามสถานการณ์อย่างใกล้ชิดเมื่อมีการนำลูกกุ้งลงเลี้ยงในระยะต่อไป ปัจจุบันราคากุ้งขาว ชื้อขาย ณ ตลาดกลางสมุทรสาคร (๒๐ ธ.ค.๕๖ ขนาด ๖๐ ตัว/กก.) อยู่ที่ กก.ละ ๒๗๕ บาท เท่ากับราคาเฉลี่ยในเดือนที่ผ่านมา แนวโน้มราคาจะยังคงเคลื่อนไหวอยู่ในเกณฑ์สูง อย่างไรก็ตาม ผลจากปริมาณผลผลิตที่มีน้อยและราคาที่เคลื่อนไหวอยู่ในเกณฑ์สูง ทำให้ปริมาณการส่งออกใน ปี ๒๕๕๖ (ม.ค.- ต.ค.๕๖) มีปริมาณรวมเพียง ๐.๑๘๒ ล้านตัน มูลค่า ๕๗,๑๖๓ ล้านบาท เมื่อเทียบกับปี ๒๕๕๕ ซึ่งส่งออกได้ ๐.๒๘๙ ล้านตัน มูลค่า ๗๘,๘๐๙ ล้านบาท ส่งออกได้เพียงร้อยละ ๖๓ ของ ปี ๒๕๕๕ เท่านั้น

๓.๒ กลุ่มสินค้าที่ผลิตเพื่อบริโภคภายในประเทศ สถานการณ์สินค้าเกษตรที่สำคัญ ได้แก่

(๑) **ข้าวโพดเลี้ยงสัตว์** ผลจากผลผลิตข้าวโพดฯ ของโลกใน ปี ๒๕๕๖/๕๗ เพิ่มขึ้นจากฤดูที่ผ่านมามากกว่า ๑๐๐ ล้านตัน ส่งผลให้ระดับราคาข้าวโพดฯ ในตลาดโลกเคลื่อนไหวอยู่ในเกณฑ์ต่ำและมีผลกระทบต่อระดับราคาภายในประเทศ สำหรับการผลิตข้าวโพดฯ ของไทย กระทรวงเกษตรฯ คาดว่า (ณ ก.ย.๕๖) จะมีประมาณ ๔.๘๖๙ ล้านตัน มากกว่าปีที่ผ่านมา (๔.๗๘๐ ล้านตัน) ร้อยละ ๑.๘๖ โดยในช่วงเดือนมกราคม - มีนาคม ๒๕๕๗ ผลผลิตจะออกสู่ตลาดน้อยลงเป็นลำดับ (ประมาณ ๐.๒๑๕ , ๐.๑๓๗ และ ๐.๑๐๔ ล้านตัน) ขณะที่ภาวะการค้ายังชะลอตัว ส่งผลให้ราคาที่เกษตรกรขายได้ในแหล่งผลิตเคลื่อนไหวอยู่ในเกณฑ์ต่ำ ผลจากมาตรการช่วยเหลือของภาครัฐทำให้ระดับราคาค่อนข้างทรงตัว โดยราคาซื้อขายในแหล่งผลิต จ.เพชรบูรณ์ (ณ ๒๐ ธ.ค.๕๖) กก.ละ ๗.๐๐ บาท ยังทรงตัวต่อเนื่องมาจากเดือนที่ผ่านมา

(๒) **ปาล์มน้ำมัน** กระทรวงเกษตรฯ คาดการณ์ผลผลิต ปี ๒๕๕๗ (ณ ก.ย.๕๖) ว่ามีประมาณ ๑๓.๕๙๙ ล้านตัน มากกว่า ปี ๒๕๕๖ (๑๒.๔๑๙ ล้านตัน) ร้อยละ ๙.๕๐ คิดเป็นน้ำมันปาล์มดิบประมาณ ๒.๓๑๒ ล้านตัน สำหรับความต้องการใช้คาดว่าจะอยู่ในระดับ ๒.๕ - ๒.๕ ล้านตัน แบ่งเป็นน้ำมัน

บริโภค ๑.๐ - ๑.๑ ล้านตัน ผลิตไบโอดีเซล ๐.๘ - ๐.๙ ล้านตัน ส่งออกประมาณ ๐.๔ - ๐.๕ ล้านตัน และคาดว่า จะมีสต็อกสำรองในประเทศอีกประมาณ ๐.๒ - ๐.๓ ล้านตัน อย่างไรก็ตาม ในช่วงไตรมาสแรกของปี ๒๕๕๗ คาดว่าจะมีผลปาล์มจะออกสู่ตลาดเดือนละประมาณ ๑ ล้านตัน หรือคิดเป็นน้ำมันปาล์มดิบประมาณ ๑๗๕,๐๐๐ ตัน ใกล้เคียงกับความต้องการใช้ที่คาดว่าเพิ่มขึ้นจากเฉลี่ยเดือนละ ๑๔๕,๐๐๐ ตัน ในปี ๒๕๕๖ เป็นเฉลี่ยเดือนละ ๑๗๐,๐๐๐ ตัน ในปี ๒๕๕๗ เนื่องจากความต้องการนำใช้ผลิตไบโอดีเซลจะเพิ่มขึ้นเดือนละ ๒๐,๐๐๐ ตัน ส่วนการบริโภคน้ำมันพืชทั่วไปจะเพิ่มขึ้นเล็กน้อย แนวโน้มการเกิดปัญหาด้านราคาจึงน่าจะมี น้อยลง ปัจจุบัน (ณ ๒๐ ธ.ค.๕๖) ราคาผลปาล์ม (น้ำมัน ๑๗%) ที่เกษตรกรขายได้ราคา กก.ละ ๕.๒๐ - ๕.๖๐ บาท

(๓) **มะพร้าว** คาดว่าผลผลิตในปี ๒๕๕๗ จะมีปริมาณใกล้เคียงกับ ปี ๒๕๕๖ ที่ระดับ ๑ ล้านตันเศษ ซึ่งปริมาณมะพร้าวผลที่เกษตรกรเก็บเกี่ยวได้มีปริมาณลดลงมากในช่วง ๒-๓ ปีที่ผ่านมา เนื่องจากได้รับผลกระทบจากการระบาดของศัตรูพืชในสวนมะพร้าว ทำให้ผลผลิตไม่เพียงพอกับความต้องการ ในบางช่วงที่ต้นมะพร้าวให้ผลน้อย ปัจจุบันผลผลิตที่ออกสู่ตลาดยังมีปริมาณไม่เพียงพอกับความต้องการทั้งการ บริโภคภายในประเทศและใช้ผลิตผลิตภัณฑ์เพื่อการส่งออก ส่งผลให้ระดับราคามะพร้าวผลที่เกษตรกรขายได้ เคลื่อนไหวอยู่ในเกณฑ์สูง โดยราคาที่เกษตรกรขายได้ในสัปดาห์ที่ ๓ ของเดือนธันวาคม (๑๖ - ๒๐ ธ.ค.๕๖) มะพร้าวผลแก่ (ผลใหญ่) เฉลี่ย ผลละ ๑๕.๒๑ บาท สูงกว่าราคาเฉลี่ยในเดือนที่ผ่านมา (๑๔.๔๙ บาท/ผล) เฉลี่ยผลละ ๐.๗๒ บาท

(๔) **เมล็ดกาแฟ** USDA คาดการณ์ผลผลิตกาแฟของโลกในปี ๒๕๕๖/๕๗ (ณ ธ.ค.๕๖) มีปริมาณรวม ๙.๐๒๘ ล้านตัน น้อยกว่าปีที่ผ่านมา (๙.๑๙๖ ล้านตัน) เล็กน้อย เมื่อรวมกับสต็อกต้นฤดู ๑.๘๑๔ ล้านตัน จะมีอุปทานรวม ๑๑.๐๕๖ ล้านตัน ในขณะที่ความต้องการบริโภคมีประมาณ ๘.๖๖๕ ล้านตัน จะมีสต็อกเหลือปลายปีประมาณ ๒.๑๘๐ ล้านตัน สำหรับการผลิตของไทยกระทรวงเกษตรฯ คาดว่าจะมี ผลผลิตประมาณ ๓๘,๓๐๐ ตัน ใกล้เคียงกับปีที่ผ่านมา (๓๗,๔๖๐ ตัน) ขณะที่ความต้องการใช้ในประเทศมี ปีละประมาณ ๗๐,๐๐๐ ตัน ส่วนที่ขาดต้องนำเข้าจากต่างประเทศ ตามเงื่อนไขที่ภาครัฐกำหนด ปัจจุบัน เกษตรกรนำผลผลิตที่เก็บเกี่ยวและผ่านกระบวนการหมัก/ตาก ออกสู่ตลาดมากขึ้น โดยผลผลิตจะออกสู่ตลาด มากในช่วงเดือนมกราคม - กุมภาพันธ์ ๒๕๕๗ ซึ่งคาดว่าจะมีผลผลิตออกสู่ตลาดประมาณ ๑๑,๕๐๐ และ ๑๕,๗๐๐ ตัน ตามลำดับ สำหรับราคาเกษตรกรขายได้สัปดาห์ที่ ๓ เดือนธันวาคม (๑๖-๒๒ ธ.ค.๕๖) เกรดคละ เฉลี่ย กก.ละ ๖๐ บาท ส่วนที่ จ.ชุมพร เกรดดี ราคา กก.ละ ๖๘-๗๐ บาท ราคามีแนวโน้มเคลื่อนไหวอยู่ใน เกณฑ์ดี

(๕) **สุกรมีชีวิต** กระทรวงเกษตรฯ คาดการณ์ปริมาณสุกรมีชีวิตในปี ๒๕๕๗ มีประมาณ ๑๓.๕๗ ล้านตัว มากกว่าปีที่ผ่านมา ร้อยละ ๓.๘๒ และยังมีปริมาณมากกว่าความต้องการที่คาดว่าจะอยู่ใน ระดับ ๑๒ ล้านตัวเศษ แนวโน้มภาวะการค้ายังชะลอตัวยกเว้นในพื้นที่ที่เป็นแหล่งท่องเที่ยวที่คาดว่าความ ต้องการจะมีเพิ่มขึ้นในช่วงฤดูการท่องเที่ยว - เทศกาลปีใหม่ แนวโน้มราคาโดยรวมจะเคลื่อนไหวไม่มากนัก แต่ จะปรับตัวสูงขึ้นในช่วงตรุษจีน (๓๑ ม.ค.๕๗) ที่ความต้องการจะมีมากขึ้น สำหรับราคาสุกรมีชีวิตที่เกษตรกร ขายได้ ณ ๒๐ ธันวาคม ๒๕๕๖ (ภาคกลาง) ยังทรงตัวเท่าเดือนที่ผ่านมาที่ กก.ละ ๖๗ - ๖๘ บาท และสูงกว่า ช่วงเดียวกันของปีที่ผ่านมา (ธ.ค.๕๕ : ๕๓.๘๓ บาท/กก.) เฉลี่ย กก.ละ ๑๓.๖๗ บาท

(๖) **ไข่ไก่** กระทรวงเกษตรฯ คาดว่าในปี ๒๕๕๗ จะมีผลผลิตไข่ไก่ในระบบประมาณ ๑๑,๗๓๘ ล้านฟอง มากกว่าปีที่ผ่านมา ร้อยละ ๕.๘๙ และมากกว่าความต้องการบริโภคในประเทศที่คาดว่าจะ มีประมาณ ๑๐,๕๐๐- ๑๑,๐๐๐ ล้านฟอง ปัจจุบันผลผลิตไข่ไก่ที่ออกสู่ตลาดมีปริมาณมากขึ้นเนื่องจากสภาพ อากาศเย็นเอื้อต่อการเจริญเติบโต ประกอบกับมีการระบายนสต็อกที่เก็บไว้ในช่วงที่ผลผลิตมีมากออกสู่ตลาดด้วย

ทำให้ปริมาณไข่ไก่ในตลาดมีปริมาณสอดคล้องกับความต้องการมากขึ้น สำหรับราคาไข่ไก่คละหน้าฟาร์ม (ณ ๒๐ ธ.ค.๕๖) เฉลี่ย ฟองละ ๓.๒๐ - ๓.๓๐ บาท สูงกว่าราคาเฉลี่ยในเดือนที่ผ่านมา (๓.๑๐ บาท) เฉลี่ย ฟองละ ๐.๑๕ บาท และสูงกว่าช่วงเดียวกันของปีที่ผ่านมา (๒.๔๐ บาท/ฟอง) เฉลี่ยฟองละ ๐.๘๕ บาท แนวโน้มราคา คาดว่าจะปรับตัวสูงขึ้นเล็กน้อยตามความต้องการที่คาดว่าจะมีมากขึ้นเพื่อใช้ใน ช่วงเทศกาลปลายปี

(๓) พืชผักและผลไม้

สับปะรด กระทรวงเกษตรฯ คาดการณ์ผลผลิต ปี ๒๕๕๗ มีประมาณ ๒.๐๕๗ ล้านตัน น้อยกว่าปีที่ผ่านมา (๒.๓๒๘ ล้านตัน) ร้อยละ ๑๑.๖๔ เนื่องจากเกิดความแห้งแล้งขึ้นในพื้นที่เพาะปลูก ผลผลิต จะออกมากช่วงเดือนมีนาคม - พฤษภาคม ๒๕๕๗ ปัจจุบันราคาเฉลี่ยที่เกษตรกรขายได้ ในสัปดาห์ที่ ๓ เดือน ธันวาคม ๒๕๕๖ เฉลี่ย กก.ละ ๕.๗๑ บาท สูงกว่าราคาเฉลี่ยของเดือนที่ผ่านมา (๕.๕๘ บาท) เฉลี่ย กก.ละ ๐.๑๓ บาท สำหรับการส่งออกผลิตภัณฑ์สับปะรด ปี ๒๕๕๖ ณ เดือนตุลาคม มีปริมาณ รวม ๐.๖๑๘ ล้านตัน มูลค่า ๑๘,๖๖๑ ล้านบาท

มะนาว ผลผลิตโดยทั่วไปออกสู่ตลาดน้อยลงตามฤดูกาล สำหรับราคาที่เกษตรกรขาย ในแหล่งผลิตสำคัญ จ.เพชรบุรี (สัปดาห์ที่ ๓ เดือน ธ.ค.๕๖/ ต่อ ๑๐๐ ผล) ขนาดคละกลาง ๑๒๐ - ๑๖๐ บาท และ คละใหญ่ ๑๓๐ - ๑๘๐ บาท ราคา มีแนวโน้มปรับตัวสูงขึ้นตามปริมาณที่จะลดน้อยในระยะต่อไป

หอมแดง กระทรวงเกษตรฯ คาดว่าในปี ๒๕๕๖/๕๗ จะมีผลผลิต ๐.๑๕๙ ล้านตัน มากกว่าปีที่ผ่านมา ร้อยละ ๓.๓๕ ปัจจุบันเกษตรกร จ.ศรีสะเกษ ทยอยนำผลผลิตออกสู่ตลาดแล้ว ประมาณ ร้อยละ ๑๐ - ๑๕ ของผลผลิตในจังหวัด ราคาที่เกษตรกรขายได้หอมแดงมัดจุกใหญ่ สัปดาห์ที่ ๓ เดือน ธันวาคม ๒๕๕๖ เฉลี่ย กก.ละ ๓๙.๐๗ บาท

หอมหัวใหญ่ คาดว่าจะมีผลผลิตประมาณ ๐.๐๔๒ ล้านตันมากกว่าปีที่ผ่านมา ร้อยละ ๕.๔๔ ปัจจุบันเกษตรกรใน จ.เชียงราย ทยอยเก็บเกี่ยวผลผลิตออกสู่ตลาดบ้างแล้ว ราคาที่เกษตรกร ขายได้หอมหัวใหญ่คละ กก.ละ ๑๒ บาท

กระเทียม คาดว่าจะมีผลผลิตประมาณ ๐.๐๙๑ ล้านตัน มากกว่าปีที่ผ่านมา ร้อยละ ๑๖.๔๗ โดยเกษตรกรจะเก็บเกี่ยวผลผลิตออกสู่ตลาดในช่วงเดือนมกราคม - เมษายน ๒๕๕๗ คาดว่าจะมี ปริมาณที่จะเก็บเกี่ยวได้เดือนละประมาณ ๐.๐๐๒ , ๐.๐๑๕ , ๐.๐๖๘ และ ๐.๐๐๕ ล้านตัน ตามลำดับ

๓.๓ กลุ่มสินค้าที่ต้องนำเข้า สถานการณ์สินค้าที่สำคัญมีดังนี้

(๑) **ถั่วเหลือง** USDA คาดการณ์ผลผลิตโลก ปี ๒๕๕๖/๕๗ มีประมาณ ๒๘๔.๙๔๒ ล้านตัน มากกว่าปีที่ผ่านมา ๑๖.๙๒๒ ล้านตัน (+๖.๓๑%) เมื่อรวมกับสต็อกปลายปียกมา ๖๐.๑๘๓ ล้านตัน จะมี อุปทานรวม ๓๔๕.๑๒๕ ล้านตัน ขณะที่ความต้องการคาดว่าจะมีประมาณ ๒๔๐.๔๗๓ ล้านตัน สำหรับการผลิ ตของไทย กระทรวงเกษตรฯ คาดว่าจะมีประมาณ ๐.๐๗๐ ล้านตัน ซึ่งมีปริมาณน้อยกว่าปีที่ผ่านมา ร้อยละ ๑๖.๗๘ แบ่งเป็นถั่วฤดูฝนประมาณ ๐.๐๒๑ ล้านตัน และถั่วฤดูแล้ง ๐.๐๔๙ ล้านตัน ในขณะที่ความต้องการใช้คาดว่าจะมี ประมาณ ๒.๓๕ ล้านตัน ปัจจุบันเกษตรกรเก็บเกี่ยวผลผลิตถั่วเหลืองฤดูฝนออกสู่ตลาดหมดแล้ว สำหรับราคา เมล็ดถั่วเหลืองขายส่งตลาด กทม. เกรดสกัดน้ำมัน (ณ ๒๐ ธ.ค.๕๖) ทรงตัวเท่าเดือนที่ผ่านมาที่ กก.ละ ๑๙.๓๐ - ๒๐.๐๐ บาท สำหรับถั่วฤดูแล้งคาดว่าจะเริ่มเก็บเกี่ยวออกสู่ตลาดได้ตั้งแต่เดือนมีนาคม ๒๕๕๗ เป็นต้นไป แนวโน้มราคาอยู่ในเกณฑ์ดี

(๒) **กากถั่วเหลือง** USDA คาดการณ์ผลผลิตโลก ปี ๒๕๕๖/๕๗ มีประมาณ ๑๘๙.๘๔๖ ล้านตัน มากกว่าปีที่ผ่านมา ๙.๒๗๔ ล้านตัน (+๕.๑๔%) เมื่อรวมกับสต็อกปลายปียกมา ๑๐.๕๔๑ ล้านตัน จะมีอุปทานรวม ๒๐๐.๔๒๗ ล้านตัน ขณะที่ความต้องการคาดว่าจะมีประมาณ ๑๘๖.๓๑๙ ล้านตัน สำหรับ

การผลิตกากถั่ว ของไทยผลิตได้ใน ปี ๒๕๕๖ มีประมาณ ๑.๑๖๓ ล้านตัน แบ่งเป็นกากถั่ว ที่ผลิตจากเมล็ด ถั่วเหลืองที่ปลูกในประเทศ ๐.๐๑๓ ล้านตัน และผลิตจากเมล็ดถั่วเหลืองนำเข้า ๑.๑๕๐ ล้านตัน ในขณะที่ ความต้องการใช้คาดว่าจะมีประมาณ ๓.๙๗๓ ล้านตัน จะต้องนำเข้าให้พอใช้อีกประมาณ ๒.๕ - ๓.๐ ล้านตัน ปัจจุบัน (ณ ๒๐ ธ.ค.๕๖) ราคาขายส่งกากถั่ว ที่ผลิตจากเมล็ดในประเทศ กก.ละ ๑๙.๓๐ - ๑๙.๓๕ บาท ทรงตัว เท่าราคาเฉลี่ยในเดือนที่ผ่านมา ส่วนกากถั่ว ที่ผลิตจากเมล็ดนำเข้า กก.ละ ๑๙.๓๐ - ๑๙.๕๐ บาท สูงกว่า ราคาเฉลี่ยในเดือนที่ผ่านมา กก.ละ ๐.๗๑ บาท

(๓) **ปลาป่น** คาดว่าผลผลิตในปี ๒๕๕๗ จะมีประมาณ ๐.๕๐ ล้านตัน ใกล้เคียงกับ ปี ๒๕๕๖ ซึ่งยังมากกว่าปริมาณความต้องการใช้ในประเทศที่คาดว่าจะมีประมาณ ๐.๔๗ - ๔๘ ล้านตัน ปัจจุบันปริมาณปลาป่นซึ่งเป็นวัตถุดิบในการผลิตยังคงมีปริมาณน้อยเนื่องจากมีมรสุม ในขณะที่ การค้าชะลอตัว ตามความต้องการที่ลดลงจากปัญหาในระบบการเลี้ยงกุ้ง สำหรับราคาปลาป่นโปรตีน ๖๐% ลงมา กลิ่นเบอร์ ๒ (ณ ๒๐ ธ.ค.๕๖) เฉลี่ย กก.ละ ๒๓.๒๐ บาท ต่ำกว่าราคาเฉลี่ยในเดือนที่ผ่านมา (๒๕.๓๑ บาท) กก.ละ ๒.๑๑ บาท

๔. **มาตรการแก้ไขปัญหา/การช่วยเหลือผ่านกองทุนรวมเพื่อช่วยเหลือเกษตรกร** (ณ ๑๐ ต.ค.๕๖)

ในปีงบประมาณ ๒๕๕๗ คชก. ได้อนุมัติเงินกองทุนรวมฯ เพื่อดำเนินการช่วยเหลือสินค้าเกษตร ด้านการตลาดไปแล้ว ๑ โครงการ ได้แก่ โครงการช่วยเหลือสินค้าเกษตรที่มีปัญหาเร่งด่วน วงเงิน ๓๐๐ ล้านบาท ส่วนปีงบประมาณ ๒๕๕๖ เมื่อสิ้นสุดปีงบประมาณ ปรากฏว่า คชก. ได้อนุมัติเงินกองทุนรวมฯ เพื่อดำเนินการช่วยเหลือสินค้าเกษตรด้านการตลาด รวม ๗ โครงการ จำนวนเงิน ๓,๔๔๙,๖๘๘,๑๘๐ บาท

วงเงินช่วยเหลือด้านการตลาดสินค้าเกษตร

หน่วย : ล้านบาท

8

สินค้า	ปี 2551	ปี 2552	ปี 2553	ปี 2554	ปี 2555	ปี 2556	ปี 2557
1 ข้าว	2,657.900	1,882.778	1,421.838	295.430			
2 ข้าวโพดเลี้ยงสัตว์		126.250	2.000				
3 มันสำปะหลัง	1,417.860	416.284	9.768		2.200		
4 ปาล์มน้ำมัน		48.978				2,792.596	
5 มะพร้าว					66.87		
6 กาแฟ							
7 หอมแดง			82.400		1,589.500		
8 กระเทียม	300.000				756.000		
9 หอมหัวใหญ่							
10 ลูกเดือย							
11 ไข่ไก่						132.412	
12 ไข่เนื้อ							
13 สุกกร					15.296	61.800	
14 ปลาโอ							
15 ปลาบึก							
16 กุ้งกุลาดำ							
17 กุ้งขาว, กุ้งก้ามกราม		903.000	896.632		562.38		
18 เกล็ดทะเล			1.266		1.323		
19 ปอ							
20 ผลไม้	91.800	375.658	387.390	ตะวันออก 140.335	ตะวันออก 137.841 ภาคใต้ 114.430	ตะวันออก 37.1365 ภาคใต้ 136.4345	
21 สับปะรด					22.725		
22 ทูเรียน							
23 ลิ้นจี่		46.110	56.660	26.880	44.852	20.177	
24 ลำไย	33.720	610.700	266.680	119.577	144.465	169.1315	
25 เงาะ							
26 มังคุด							
27 เงาะ มังคุด ทูเรียน							
28 ลองกอง							
29 มะละกอ							
30 มะนาว							
31 พริก							
32 อ้อยและน้ำตาลทราย							
33 น้ำมันดิบ							
34 อื่นๆ (เร่งด่วน)				100.000	200.000		300.000
35 เครื่องอุปฯ							
36 เตาอบลำไย							
37 มาตรฐานลำไย							
38 พัฒนาคุณภาพมันฯ							
39 เพิ่มศักยภาพฯ ผู้เลี้ยง ไก่ไข่และสุกร				51.500			
40 โคเนื้อ							
รวมทั้งสิ้น	4,501.280	4,409.758	3,124.634	733.722	3,657.881	3,449.688	300.000

ปีงบประมาณ 2555 ใช้เงินเร่งด่วนช่วยเหลือหอมหัวใหญ่ 33.2175 ลบ. ถั่วเขียว 10.3 ลบ. และพริก 10.3 ลบ.

กองส่งเสริมการค้าสินค้าเกษตร 1

ปีงบประมาณ 2556 ใช้เงินเร่งด่วนช่วยเหลือหอมแดง (ฤดูแล้ง) จ.เชียงใหม่ 22.66 ลบ.

ธันวาคม 2556

ราคาเฉลี่ยสินค้าเกษตรสำคัญที่เกษตรกรขายได้ ปี 2551 - 2556

F: ราคา F: ราคาเฉลี่ยจัดกลุ่ม 50 D:AO 9

สินค้า	ราคาเฉลี่ย																
	ปี 2551			ปี 2552			ปี 2553			ปี 2554			ปี 2555			ปี 2556	
	เฉลี่ย	สูงสุด	ต่ำสุด	เฉลี่ย	สูงสุด	ต่ำสุด	เฉลี่ย	สูงสุด	ต่ำสุด	เฉลี่ย	สูงสุด	ต่ำสุด	เฉลี่ย	สูงสุด	ต่ำสุด	พ.ย.	(20 ธ.ค.56)
1	กลุ่มสินค้าผลิตเพื่อการส่งออก																
ข้าวเปลือกนาปรัง (บาท/ตัน)	12,165	13,445	10,478	9,665	10,144	8,438	8,127	8,793	7,641	8,825	10,150	7,800	10,561	11,125	9,476	-	-
		เม.ย.	มี.ค.		ก.ค.	ต.ค.		มี.ค.	เม.ย.		ต.ค.	มี.ค.		มี.ย.	มี.ค.		
ข้าวเปลือกนาปี (บาท/ตัน)	8,410	9,445	6,805	9,593	10,500	8,323	9,321	9,931	8,800	9,221	10,331	8,358	10,339	10,956	9,476	8,662	7,500-9,000
		ธ.ค.	ม.ค.		ธ.ค.	ต.ค.		ม.ค.	พ.ย.		พ.ย.	มี.ค.		ธ.ค.	มี.ค.		
ข้าวเปลือกหอมมะลิ (บาท/ตัน)	13,998	18,576	10,500	14,545	15,649	13,575	14,015	14,984	12,983	13,962	15,401	12,831	15,266	15,432	15,153	14,549	13,300-13,900
		พ.ค.	ม.ค.		ก.ย.	ม.ค.		ม.ค.	มี.ย.		พ.ย.	มี.ค.		ต.ค.	พ.ค.		
ข้าวเปลือกเหนียว (บาท/ตัน)	8,654	12,664	6,120	8,249	11,921	7,331	14,047	19,824	11,773	15,193	16,117	13,104	13,233	13,817	12,145	12,840	11,800-12,300
		เม.ย.	พ.ย.		ธ.ค.	พ.ค.		ต.ค.	มี.ค.		มี.ย.	พ.ย.		ม.ค.	พ.ย.		
2 ^{1/}	หัวมันสำปะหลัง สดคละ (บาท/กก.)																
	1.92	2.23	1.53	1.20	1.40	1.11	2.06	2.95	1.24	2.48	2.96	1.92	2.00	2.45	1.69	1.96	2.16
		เม.ย.	ก.ย.		ต.ค.	พ.ค.		ธ.ค.	ต.ค.		ก.พ.	ก.ย.		ธ.ค.	ต.ค.		
3	ยางพารา แผ่นดิบชั้น 3 (บาท/กก.)																
	76.55	99.68	34.09	56.36	81.02	41.93	102.70	126.11	89.21	124.16	170.75	85.91	89.97	107.45	76.00	72.16	72.17
		ก.ค.	ธ.ค.		ธ.ค.	ม.ค.		ธ.ค.	ม.ค.		ก.พ.	พ.ย.		ก.พ.	พ.ย.		
4	ไก่เนื้อ หน้าโรงฆ่า (บาท/กก.)																
	37.83	44.45	29.91	37.30	40.68	31.00	40.11	46.72	34.65	45.02	55.33	39.50	35.65	42.28	26.29	37.00	42.00-44.00
		ธ.ค.	ต.ค.		ก.ย.	มี.ค.		พ.ค.	ต.ค.		พ.ค.	ต.ค.-ธ.ค.		ธ.ค.	มี.ค.		
5	กุ้งกุลาดำ ขนาด 50 ตัว/ก.ก. (บาท/กก.)																
	-	-	-	-	-	-	-	-	-	-	-	-	-	-	-	-	-
6	สับปะรด โรงงานรับซื้อ (บาท/กก.)																
	4.54	6.10	3.12	5.05	5.97	3.37	5.58	6.21	4.38	4.93	6.39	3.17	3.48	4.61	2.59	5.44	5.71
		ก.ย.	พ.ค.		ธ.ค.	ม.ค.		ธ.ค.	ม.ค.		มี.ค.	พ.ย.		ก.ย.	เม.ย.		

สินค้า	ราคาเฉลี่ย																
	ปี 2551			ปี 2552			ปี 2553			ปี 2554			ปี 2555			ปี 2556	
	เฉลี่ย	สูงสุด	ต่ำสุด	เฉลี่ย	สูงสุด	ต่ำสุด	เฉลี่ย	สูงสุด	ต่ำสุด	เฉลี่ย	สูงสุด	ต่ำสุด	เฉลี่ย	สูงสุด	ต่ำสุด	พ.ย.	(20 ธ.ค.56)
กลุ่มสินค้าผลิตเพื่อบริโภคภายในประเทศ																	
7 ^{2/} ข้าวโพดเลี้ยงสัตว์ (ความชื้นไม่เกิน 14%) (บาท/กก.)	7.85	9.85	6.13	6.13	6.83	5.09	7.97	8.74	6.93	8.14	8.87	7.22	8.84	9.95	7.76	6.31	6.92
		ก.ค.	ธ.ค.		ธ.ค.	ก.ย.		ก.ค.	ม.ค.		เม.ย.	ส.ค.		ส.ค.	ต.ค.		
8 กาแฟ (บาท/กก.)	62.65	68.61	57.79	62.30	70.45	45.00	54.73	61.12	50.00	67.00	76.87	59.00	68.22	71.19	65.00	-	68.00-70.00
		ก.พ.	ธ.ค.		ก.พ.	ต.ค.		ก.พ.	พ.ย.		ก.พ.	พ.ย.		ก.พ.	พ.ย.		
9 ปาล์มทะลาย คุณภาพเปอร์เซ็นต์น้ำมัน (บาท/กก.)	4.56	6.05	2.88	3.99	4.70	3.14	4.83	7.40	3.63	6.02	9.27	๓4.38	5.38	6.23	4.21	4.92	5.20-5.60
		ม.ค.	พ.ย.		พ.ค.	มี.ค.		ธ.ค.	เม.ย.		ม.ค.	ต.ค.		เม.ย.	พ.ย.		
10 มะพร้าว ผลใหญ่แห้งทั้งเปลือก (บาท/ผล)	5.96	6.99	4.45	5.81	6.73	5.07	6.49	11.90	5.22	13.28	14.73	12.07	6.25	12.83	3.15	27.83	28.00-29.00
		ธ.ค.	ม.ค.		ม.ค.	ก.ย.		ธ.ค.	ม.ค.		มี.ค.	ก.ย.		ม.ค.	ส.ค.		
11 ^{3/} หอมหัวใหญ่ เบอร์ 1 (บาท/กก.)	-	-	-	-	-	-	-	-	-	-	-	-	-	-	-	-	-
12 หอมแดง แห้งใหญ่คละ (บาท/กก.)	-	-	-	-	-	-	-	-	-	-	-	-	-	-	-	-	-
13 กระเทียม แห้งใหญ่คละ (บาท/กก.)	-	-	-	-	-	-	-	-	-	-	-	-	-	-	-	-	-
14 สุกกร ชายส่ง ตลาดกทม. (บาท/กก.)	54.38	58.79	48.05	57.29	62.06	53.17	58.34	61.50	52.25	65.28	79.86	53.25	55.59	62.15	49.55	67.50	67.00-68.00
		มี.ค.	ม.ค.		เม.ย.	ต.ค.		มี.ค.-มี.ย.	ธ.ค.		ส.ค.	ม.ค.		เม.ย.	ต.ค.		
15 ไข่ไก่สด คละ (บาท/ฟอง)	2.23	2.48	1.76	2.27	2.60	1.84	2.55	2.79	2.08	2.89	3.19	2.52	2.39	2.67	2.14	3.25	3.20-3.30
		มี.ค.	ม.ค.		ธ.ค.	ม.ค.		ก.ค.	ม.ค.		พ.ย.	ธ.ค.		มี.ย.	ม.ค.		
16 เปลือกทะเล (บาท/ตัน)	1,804	2,533	961	1,575	2,114	1,003	977	1,303	807	1,650	2,144	822.00	1,765	1,908	1,442	1,678	-
		ธ.ค.	ก.พ.		มี.ย.	ก.พ.		ก.พ.	มี.ย.		ธ.ค.	ก.พ.		มี.ย.	ก.พ.		

สินค้า	ราคาเฉลี่ย																	
	ปี 2551			ปี 2552			ปี 2553			ปี 2554			ปี 2555			ปี 2556		
	เฉลี่ย	สูงสุด	ต่ำสุด	เฉลี่ย	สูงสุด	ต่ำสุด	เฉลี่ย	สูงสุด	ต่ำสุด	เฉลี่ย	สูงสุด	ต่ำสุด	เฉลี่ย	สูงสุด	ต่ำสุด	พ.ย.	(20 ธ.ค.56)	
17	กลุ่มสินค้าที่ต้องนำเข้า																	
ถั่วเหลือง ชนิดคละ (บาท/กก.)	17.51	20.25	15.83	14.37	15.22	12.68	14.42	15.00	13.65	14.85	15.96	13.76	16.79	19.85	14.21	17.52	19.30-20.00	
		ก.ค.	ธ.ค.		ธ.ค.	ต.ค.		ม.ค.	มี.ค.		พ.ย.	พ.ค.		พ.ย.	มี.ค.			
18	กากถั่วเหลือง ผลิตจากเมล็ดในประเทศ	17.58	20.18	13.00	16.98	18.00	14.39	16.30	17.55	15.05	14.33	15.40	13.43	18.66	21.98	13.43	19.33	19.30-19.35
	ขายส่ง กทม. (บาท/กก.)		ก.ค.	ธ.ค.		มี.ย.	ม.ค.		ก.พ.-พ.ค.	ส.ค.-ก.ย.		ม.ค.-พ.ค.	ก.ค.-ธ.ค.		ก.ย.-ต.ค.	ม.ค.		
19	ปลาป่น โปรตีน 60 % ขึ้นไป กลิ่นเบอ	30.74	35.95	26.08	31.72	36.09	25.80	30.69	34.81	25.35	30.73	37.93	25.10	33.13	38.85	27.68	30.46	27.40
	ตลาด กทม. (บาท/กก.)		ส.ค.	ธ.ค.		ส.ค.	มี.ค.		มี.ค.	พ.ย.		มี.ค.	ม.ค.		ก.ย.	ม.ค.		

หมายเหตุ

- 1/ ปีการผลิต เริ่มตั้งแต่ ต.ค. - ก.ย.
 - 2/ ปีการผลิต เริ่มตั้งแต่ ก.ค. - มี.ย.
 - 3/ ปีการผลิต เริ่มตั้งแต่ พ.ย. - เม.ย.
- * ตลาดปิดทำการในช่วงเทศกาลตรุษจีน

ข้าว

๑. การผลิตและความต้องการใช้

	๒๕๕๒/๕๓	๒๕๕๓/๕๔	๒๕๕๔/๕๕	๒๕๕๕/๕๖	๒๕๕๖/๕๗ (พยากรณ์*)
ผลผลิตข้าว(ล้านตันข้าวเปลือก)					
โลก	๖๗๙.๘๕๐	๖๘๐.๙๗๑	๗๐๕.๗๖๑	๗๑๑.๘๘๘	๗๒๕.๒๙๒*
ไทย	๓๒.๑๑๖	๓๕.๘๘๔	๓๘.๑๖๗	๓๖.๗๘๐	๒๘.๔๔๓
- นาปี	๒๓.๒๕๓	๒๕.๗๔๒	๒๕.๙๓๒	๒๖.๕๙๕	๒๘.๔๔๓
- นาปรัง	๘.๘๖๓	๑๐.๑๔๑	๑๒.๒๓๕	๙.๙๘๕	-
ความต้องการ	๑๘.๓๖๔	๑๕.๗๕๘	๑๓.๙๐๙	๑๔.๐๓๐	๑๔.๑๐๐
ส่งออก (มค.-ธค.) (ล้านตันข้าวสาร)	๒๕๕๒	๒๕๕๓	๒๕๕๔	๒๕๕๕	๒๕๕๖
เป็นปีปฏิทินท้าย	๘.๕๙๓	๙.๐๔๗	๑๐.๖๖๖	๖.๙๕๔	๘.๕๐*
มูลค่าส่งออก (ล้านบาท)	๑๗๑,๗๑๙	๑๖๘,๖๓๔	๑๙๒,๙๕๖	๑๔๗,๐๖๒	-
ปริมาณคงเหลือ	-	-	-	-	-
* ข้อมูลพยากรณ์ของกระทรวงเกษตรสหรัฐฯ (USDA)					
ราคา (บาท/ตัน) (พย.- ตค.)					(พย.)
- ข้าวเปลือกเจ้าหอมมะลิ	๑๔,๑๖๔	๑๔,๑๐๖	๑๓,๗๐๒	๑๕,๒๘๙	๑๕,๒๓๗
- ข้าวเปลือกเจ้านาปี ๕%	๙,๕๒๑	๙,๗๐๑	๘,๖๒๙	๑๐,๑๑๙	๘,๖๖๒
- ข้าวเปลือกเจ้าเหนียว	๗,๕๗๑	๑๓,๒๙๙	๑๕,๔๘๗	๑๓,๔๐๓	๑๒,๗๑๕
- ข้าวเปลือกเจ้านาปรัง (มค.-ธค.)	๙,๖๖๕	๘,๑๒๗	๘,๘๒๕	๑๐,๕๖๑	๑๐,๒๓๑
ต้นทุนการผลิต (บาท/ตัน)					
ข้าวเปลือกหอมมะลิ	๑๐,๒๒๔	๑๐,๗๙๑	๑๑,๗๒๕	๑๒,๔๘๑	๑๒,๘๕๒
ข้าวเปลือกเจ้านาปี	๖,๗๗๘	๗,๖๐๘	๙,๐๖๗	๙,๓๐๗	๙,๔๘๕
ข้าวเปลือกเหนียว	๘,๘๙๖	๙,๒๐๖	๑๐,๖๒๔	๑๐,๗๗๗	๑๑,๒๙๐
ข้าวเปลือกนาปรัง	๗,๙๑๓	๗,๗๗๖	๘,๒๓๐	๘,๗๓๑	-

๒. สถานการณ์การผลิต กระทรวงเกษตรและสหกรณ์พยากรณ์การผลิตข้าวเปลือกนาปี ปี ๒๕๕๖/๕๗ ดังนี้

พื้นที่เพาะปลูก ผลผลิตข้าวเปลือกนาปี ปี ๒๕๕๖/๕๗

ภาค	พื้นที่เพาะปลูก (ล้านไร่)			ผลผลิต (ล้านตัน)		
	๒๕๕๕/๕๖	๒๕๕๖/๕๗	Δ%	๒๕๕๕/๕๖	๒๕๕๖/๕๗	%
รวมทั้งประเทศ	๖๔.๓๕๒	๖๔.๔๐๐	๐.๐๗	๒๖.๕๙๕	๒๘.๔๔๓	๖.๙๕
เหนือ	๑๔.๗๖๑	๑๔.๘๒๙	๐.๔๖	๘.๕๑๒	๘.๕๓๒	๑.๔๒
อีสาน	๓๙.๐๐๒	๓๘.๙๔๗	-๐.๐๑	๑๒.๐๖๐	๑๓.๕๔๑	๑๒.๒๘
กลาง	๙.๕๙๗	๙.๖๔๙	๐.๕๕	๕.๗๐๘	๕.๙๕๐	๔.๒๔
ใต้	๐.๙๙๓	๐.๙๗๑	-๐.๙๖	๒๖.๕๙๕	๒๘.๔๔๓	๖.๙๕

ที่มา : สำนักงานเศรษฐกิจการเกษตร ณ เดือนกันยายน ๒๕๕๖

กระทรวงเกษตรและสหกรณ์ พยากรณ์เมื่อเดือน กย.๕๖ ข้าวเปลือกนาปี ปีการเพาะปลูก ๒๕๕๖/๕๗ เนื้อที่เพาะปลูก รวมทั้งประเทศ ๖๔.๔๐๐ ล้านไร่ เพิ่มขึ้น จากปีที่แล้ว ๐.๐๔๘ ล้านไร่ หรือร้อยละ ๐.๐๗ ผลผลิตมีประมาณ ๒๘.๔๔๓ ล้านตันข้าวเปลือก เพิ่มขึ้น จากปีที่แล้ว ๑.๘๔๘ ล้านตันข้าวเปลือก หรือร้อยละ ๖.๙๕ ผลผลิตเฉลี่ย ทั้งประเทศ ๔๔๒ กิโลกรัมต่อไร่ เพิ่มขึ้น จากปีที่แล้ว ๒๙ กิโลกรัมต่อไร่หรือร้อยละ ๗.๐๒ เนื้อที่เพาะปลูกเพิ่มขึ้นเนื่องจากราคาข้าวเปลือกภายใต้โครงการรับจำนำข้าวเปลือกของรัฐบาลยังจูงใจให้เกษตรกรเพาะปลูกเพิ่มขึ้น และปริมาณน้ำมีเพียงพอต่อการเพาะปลูก คาดว่าผลผลิตจะออกสู่ตลาดตั้งแต่เดือน สิงหาคม ๒๕๕๖ เป็นต้นไป และจะออกสู่ตลาดมากที่สุดในเดือน พ.ย. - ธ.ค. ๕๖ รวมประมาณ ๒๒.๒๐๘ ล้านตันข้าวเปลือก หรือประมาณร้อยละ ๗๘.๐๘ ของผลผลิตข้าวนาปี ๒๕๕๖/๕๗

๓. ภาวะและราคาข้าว

ในช่วงเดือนพฤศจิกายน ๒๕๕๖ ราคามีความเคลื่อนไหวตามภาวะตลาด ดังนี้ ข้าวเปลือกหอมมะลิ (ชนิด สีได้ต้นข้าว ๓๖ กรัม) ราคาข้าวลดลงจากตันละ ๑๕,๕๖๖ บาท เป็นตันละ ๑๕,๒๓๗ บาท และข้าวเปลือกเหนียว ๑๐% เมล็ดยาว ราคาลดลงจากตันละ ๑๓,๕๔๑ บาท เป็นตันละ ๑๒,๗๑๕ บาท ข้าวเปลือกเจ้า ๕% ราคาลดลงจากตันละ ๙,๐๘๐ บาท เป็นตันละ ๘,๖๖๒ บาท มีผลผลิตข้าวนาปี ปี ๒๕๕๖/๕๗ ออกสู่ตลาดเพิ่มขึ้น ภาครัฐได้ดำเนินมาตรการรับจำนำไว้รองรับ แต่เนื่องจากได้กำหนดวงเงินรับจำนำของเกษตรกรรายละไม่เกิน ๓๕๐,๐๐๐ บาท ส่งผลให้เกษตรกรมีข้าวเปลือกส่วนเกินนำไปจำหน่ายในตลาดทั่วไป ส่งผลให้ราคามีแนวโน้มต่ำลง ประกอบกับตลาดต่างประเทศมีความต้องการซื้อค่อนข้างชะลอลดตัว และรัฐบาลได้มีการระบายข้าวในสต็อกบางส่วน ผู้ประกอบการค้าในประเทศและต่างประเทศจึงชะลอการซื้อขายข้าว

๔. การส่งออก

หน่วย ปริมาณ: ล้านตัน

มูลค่า : ล้านบาท

	ปี ๒๕๕๒	ปี ๒๕๕๓	ปี ๒๕๕๔	ปี ๒๕๕๕	ปี ๒๕๕๖
ปริมาณการส่งออก (มค.- ธค.)	๘.๕๙๓	๙.๐๔๗	๑๐.๖๖๖	๖.๙๕๔	๘.๕๐*
ณ ๑ มค - ๓๐ พย.	-	-	-	๖.๔๑๓	๖.๐๓๗
มูลค่าส่งออก (มค.- ธค.)	๑๗๑,๗๑๙	๑๖๘,๖๓๔	๑๙๒,๙๕๖	๑๔๗,๐๘๒	-
ณ ๑ มค - ๓๐ พย.	-	-	-	๑๓๕,๒๒๘	๑๒๐,๗๙๘

ปี ๒๕๕๖ กระทรวงพาณิชย์กำหนดเป้าหมายการส่งออกข้าวปริมาณ ๘.๕ ล้านตันข้าวสาร ขณะที่กระทรวงเกษตรและสหกรณ์ คาดว่าจะส่งออกได้ประมาณ ๘.๐ ล้านตันข้าวสาร การส่งออกตั้งแต่วันที่ ๑ มค. - ๓๐ พย.๕๖ ปริมาณ ๖.๐๓๗ ล้านตันข้าวสาร คิดเป็นร้อยละ ๗๑.๐๒ ของเป้าหมายส่งออก เป็นมูลค่า ๑๒๐,๗๙๘ ล้านบาท (หรือ ๔,๐๐๙ ล้านเหรียญสหรัฐฯ)

๕. สภาพปัญหาและสาเหตุ

๕.๑ ผลผลิตส่วนใหญ่ออกสู่ตลาดพร้อมกันมากและกระจุกตัวในช่วงต้นฤดู จากการที่ตลาดโลกมีความต้องการข้าวและธัญพืชชะลอลดตัว ประเทศผู้ผลิตสำคัญมีผลผลิตเพิ่มขึ้น จะส่งผลให้ราคาปรับตัวลดลง

๕.๒ การค้าข้าวในตลาดโลกราคามีแนวโน้มลดลง เนื่องจากทั้งผู้ส่งออกและผู้นำเข้าสำคัญ เช่น จีน พม่า บังคลาเทศ มีผลผลิตเพิ่มขึ้น ส่วนอินเดียหันมาส่งออกข้าวเพิ่มขึ้นหลังจากที่ยกเลิกการส่งออกข้าวขาวที่มีโชบาสมาติมา ๓ ปี ข้าวอินเดียมีราคาถูกกว่า ขณะที่ไทยดำเนินโครงการรับจำนำข้าวเปลือกเกษตรกรหันมาเพาะปลูกเพิ่มขึ้นเนื่องจากราคาจูงใจ แต่มีผลให้สต็อกของรัฐบาลเพิ่มขึ้น

๕.๓ ราคาข้าวส่งออกของไทยมีแนวโน้มสูงขึ้น เนื่องจากราคารับจำนำกำหนดไว้สูงโดยมีวัตถุประสงค์เพื่อช่วยเหลือเกษตรกรให้มีรายได้สูงขึ้น แต่ส่งผลต่อราคาส่งออกข้าวสูงขึ้นด้วย จึงไม่สามารถแข่งขันกับเวียดนามและอินเดียได้ซึ่งมีราคาส่งออกต่ำกว่า

๖. โครงการรับจำนำข้าวเปลือกนาปี ปีการผลิต ๒๕๕๖/๕๗ (ครั้งที่ ๑)

กชช. อนุมัติกรอบชนิด ราคา ปริมาณ ระยะเวลา วิธีการ หลักเกณฑ์ เงื่อนไข และงบประมาณการ ดำเนินโครงการรับจำนำข้าวเปลือกนาปี ปีการผลิต ๒๕๕๖/๕๗ และนำเสนอคณะรัฐมนตรีเพื่อทราบกรอบ วิธีการ หลักเกณฑ์ เงื่อนไขและพิจารณาอนุมัติงบประมาณดำเนินการโครงการต่อไป ดังนี้

๖.๑ ระยะเวลาดำเนินการรับจำนำ ๑ ตุลาคม ๒๕๕๖ - ๒๘ กุมภาพันธ์ ๒๕๕๗ ระยะเวลาไถ่ถอน ๔ เดือน นับถัดจากเดือนที่รับจำนำ ระยะเวลาโครงการ ๑ ตุลาคม ๒๕๕๖ - ๓๐ พฤศจิกายน ๒๕๕๗ (ภาคใต้ ๑ ตุลาคม ๒๕๕๖ - ๓๑ กรกฎาคม ๒๕๕๗)

๖.๒ ชนิดและราคารับจำนำข้าวเปลือกนาปี ปีการผลิต ๒๕๕๖/๕๗ (ครั้งที่ ๑) ราคาจำนำ เช่นเดียวกับเปลือกนาปี ปีการผลิต ๒๕๕๕/๕๖ ณ ความชื้นไม่เกิน ๑๕% ยกเว้นข้าวเปลือกหอมมะลิ และข้าวหอมจังหวัด ดังนี้

(๑) ข้าวเปลือกหอมมะลิ (๔๒ กรัม)	ตันละ	๒๐,๐๐๐ บาท
(๒) ข้าวเปลือกหอมจังหวัด (๔๐ กรัม) (ข้าวหอมมะลินอกพื้นที่ ๒๓ จังหวัด)	ตันละ	๑๘,๐๐๐ บาท
(๓) ข้าวเปลือกปทุมธานี (๔๒ กรัม)	ตันละ	๑๖,๐๐๐ บาท
(๔) ข้าวเปลือกเหนียว ๑๐% เมล็ดยาว	ตันละ	๑๖,๐๐๐ บาท
ข้าวเปลือกเหนียว ๑๐% เมล็ดสั้น	ตันละ	๑๕,๐๐๐ บาท
(๕) ข้าวเปลือกเจ้า ๑๐๐%	ตันละ	๑๕,๐๐๐ บาท
ข้าวเปลือกเจ้า ๕%	ตันละ	๑๔,๘๐๐ บาท
ข้าวเปลือกเจ้า ๑๐%	ตันละ	๑๔,๖๐๐ บาท
ข้าวเปลือกเจ้า ๑๕%	ตันละ	๑๔,๒๐๐ บาท
ข้าวเปลือกเจ้า ๒๕%	ตันละ	๑๓,๘๐๐ บาท

หมายเหตุ : ๑) ราคารับจำนำ ขป.หอมมะลิ ขป.หอมจังหวัด ขป.หอมมปทุมธานี ให้ปรับเพิ่ม-ลดตามจำนวนกรัม ในอัตรารกรัมละ ๒๐๐ บาท

๒) ราคารับจำนำข้าวเปลือกเหนียว ให้ปรับเพิ่ม-ลดตามจำนวนกรัม โดย ข้าวเปลือกเหนียวเมล็ดยาว ในอัตรารกรัมละ ๑๖๐ บาท และเมล็ดสั้นในอัตรารกรัมละ ๑๕๐ บาท

๖.๓ เป้าหมายการรับจำนำข้าวเปลือก ปริมาณ ๑๖.๕ ล้านตันข้าวเปลือก วงเงิน ๖๗๐,๐๐๐ ล้านบาท เกษตรกรจำนำได้ไม่เกินวงเงินรายละ ๓๕๐,๐๐๐ บาท

๖.๔ ผลการดำเนินการรับจำนำข้าวเปลือกข้าวเปลือกนาปี ปีการผลิต ๒๕๕๖/๕๗ (ครั้งที่ ๑) ตั้งแต่วันที่ ๑ ต.ค. - ๑ ธ.ค.๕๖ มีเกษตรกรขึ้นทะเบียนจำนวน ๒,๙๑๗,๓๐๔ ราย ออกใบรับรองจำนวน ๒,๗๘๒,๑๒๒ ราย มีโรงสีเข้าร่วมโครงการ ๑,๓๗๐ แห่ง (อคส. ๑,๑๖๕ แห่ง และ อ.ต.ก. ๒๐๕ แห่ง) เปิดจุดรับจำนำ จำนวน ๑,๒๓๒ แห่ง (อคส. ๑,๐๔๖ แห่ง และ อ.ต.ก. ๑๘๖ แห่ง) เกษตรกรจำนำใบประทวน จำนวน ๗๓๘,๔๗๓ ใบ ผลรับจำนำข้าวเปลือกรวมทั้งสิ้น ๕,๔๔๙,๙๒๐ ตัน แยกเป็น ข้าวเจ้า ๓,๗๓๑,๗๕๘ ตัน ข้าวหอมมะลิ ๑,๒๗๖,๕๓๓ ตัน ข้าวหอมจังหวัด ๒๑๘,๓๔๑ ตัน ข้าวปทุมธานี ๖๙,๙๑๙ ตัน และข้าวเหนียว ๑๕๓,๓๗๐ ตัน และ ธ.ก.ส.จ่ายเงินให้เกษตรกรแล้ว (๒๕ พย.๕๖) จำนวน ๔๔,๑๘๓ สัญญา เป็นเงิน ๕,๘๓๔.๒๗๓ ล้านบาท

สำนักส่งเสริมการค้าสินค้าเกษตร
กรมการค้าภายใน
ธันวาคม ๒๕๕๖

สรุปปริมาณการส่งข้าวออกไปต่างประเทศรายเดือน

หน่วย: ปริมาณ/เมตริกตัน
มูลค่า/ล้านบาท

เดือน	2534	2543	2544	2545	2546	2547	2548	2549	2550	2551	2552	2553	2554	2555	2556
มค.	368,433	453,860	542,617	683,545	580,091	550,232	764,497	579,501	622,942	1,022,849	637,657	714,545	922,322	439,677	575,136
กพ.	302,089	531,032	468,532	531,389	544,549	704,296	588,663	585,601	591,362	1,049,697	674,909	694,823	972,565	620,732	475,423
มีค.	364,492	495,392	376,301	571,122	482,455	821,005	591,762	626,015	743,386	1,136,239	724,700	727,023	1,126,477	601,101	496,584
ไตรมาสแรก	1,017,014	1,480,284	1,387,450	1,786,056	1,607,095	2,075,533	1,944,922	1,791,117	1,957,690	3,208,785	2,037,266	2,136,391	3,021,364	1,661,510	1,547,143
เมย.	291,879	403,915	547,252	483,273	556,881	800,361	588,838	599,232	703,758	816,424	718,453	581,043	949,015	591,075	498,076
พค.	404,550	557,074	634,543	646,631	586,875	831,376	597,570	665,334	683,554	1,006,026	807,154	691,965	1,195,846	687,503	499,551
มิย.	363,179	396,904	611,925	498,500	532,499	946,430	588,818	659,296	729,510	954,388	859,166	617,007	1,172,984	530,555	514,568
ไตรมาสที่ 2	1,059,608	1,357,893	1,793,720	1,628,404	1,676,255	2,578,167	1,775,226	1,923,862	2,116,822	2,776,838	2,384,773	1,890,015	3,317,845	1,809,133	1,512,195
กค.	347,926	544,933	523,064	533,432	684,057	1,003,889	561,690	553,948	624,703	890,492	649,865	680,932	990,218	499,841	594,874
สค.	303,450	493,681	699,300	574,400	699,916	738,805	628,221	525,788	641,321	790,060	724,961	587,445	870,839	508,596	664,405
กย.	355,763	521,024	722,541	565,366	633,782	879,905	560,741	624,922	836,384	709,319	728,394	839,410	823,516	551,803	610,117
ไตรมาสที่ 3	1,007,139	1,559,638	1,944,905	1,673,198	2,017,755	2,622,599	1,750,652	1,704,658	2,102,408	2,389,871	2,103,220	2,107,787	2,684,573	1,560,240	1,869,396
ตค.	290,735	697,394	813,038	908,034	716,841	1,089,458	600,084	697,756	1,101,638	604,910	684,351	890,753	606,763	740,224	630,770
พย.	267,687	727,417	805,751	682,724	727,684	964,682	592,664	663,253	1,168,506	437,476	654,837	954,300	505,995	642,149	477,481
ธค.	372,983	776,768	800,503	567,222	851,784	809,786	640,798	640,010	1,110,318	593,154	728,383	1,068,140	529,580	541,257	
ไตรมาสที่ 4	931,405	2,201,579	2,419,292	2,157,980	2,296,309	2,863,926	1,833,546	2,001,019	3,380,462	1,635,540	2,067,571	2,913,193	1,642,338	1,923,630	1,108,251
ปริมาณรวม	4,015,166	6,599,394	7,545,367	7,245,638	7,597,414	10,140,225	7,304,346	7,420,656	9,557,382	10,011,034	8,592,830	9,047,386	10,666,120	6,954,513	6,036,985
มูลค่ารวม	30,516	68,102	69,261	67,193	76,368	110,376	90,874	97,349	123,700	200,892	171,719	168,634	192,956	147,062	120,798
มูลค่าด้านSUS									3,592	6,112	6,027	5,345	6,389	4,764	4,009

ที่มา : สภาหอการค้าแห่งประเทศไทย (ตั้งแต่ปี 2541 - ปัจจุบันเป็นข้อมูลจากกรมการค้าต่างประเทศ)

กรมการค้าภายใน/กรมการค้าภายนอก

ราคาข้าวเปลือกหอมมะลิ ที่โรงสีรับซื้อในส่วนภูมิภาค

FILE : PX004

หน่วย : บาท/ตัน

ปี	มค.	กพ.	มีค.	เมย.	พค.	มิย.	กค.	สค.	กย.	ตค.	พย.	ธค.	เฉลี่ย
2544	6,583	6,389	6,085	6,140	5,933	5,750	5,711	5,170	4,929	5,151	4,867	4,822	5,628
2545	5,216	5,410	5,472	5,550	5,625	6,248	6,735	6,785	6,874	6,758	6,340	6,375	6,116
2546	6,425	6,778	7,560	7,850	7,990	8,340	8,465	8,818	9,315	8,950	7,980	8,665	8,095
2547	9,376	9,175	9,270	9,567	9,249	8,743	7,957	7,718	7,407	7,178	7,738	7,695	8,423
2548	7,885	7,959	8,001	7,999	7,909	7,689	7,696	8,000	8,014	7,863	7,683	7,600	7,858
2549	7,500	7,833	8,151	8,157	8,305	8,315	8,812	8,975	9,023	8,980	8,364	8,291	8,392
2550	8,680	8,788	8,930	8,955	8,913	8,961	9,033	9,025	9,058	9,118	9,348	10,297	9,092
2551	10,500	12,175	13,108	18,497	18,576	15,111	14,758	13,658	13,761	13,649	11,910	12,276	13,998
2552	13,575	14,061	14,246	14,254	13,998	14,067	15,006	15,380	15,649	15,546	13,894	14,862	14,545
2553	14,984	14,643	14,060	13,839	13,475	12,983	13,585	13,933	14,567	14,443	13,928	13,741	14,015
2554	13,502	13,358	12,831	12,913	12,925	13,107	13,885	14,169	14,783	15,287	15,401	15,382	13,962
2555	15,297	15,187	15,171	15,165	15,153	15,242	15,304	15,333	15,403	15,432	15,285	15,218	15,266
2556	15,627	15,845	15,921	15,910	15,780	15,760	15,713	15,311	15,303	15,566	15,237		15,634

หมายเหตุ : เป็นราคารับซื้อเฉลี่ยหน้าโรงสีจังหวัดสุรินทร์ อุตรดิตถ์ อุบลราชธานี และนครราชสีมา (ชนิดสีได้ตันข้าว 36 กรัม)

ราคาข้าวเปลือกเหนียว (เมล็ดยาว) ที่โรงสีรับซื้อในส่วนภูมิภาค

หน่วย : บาท/ตัน

ปี	มค.	กพ.	มีค.	เมย.	พค.	มิย.	กค.	สค.	กย.	ตค.	พย.	ธค.	เฉลี่ย
2544	5,467	5,612	5,550	5,651	5,795	5,948	6,018	5,830	5,750	5,509	4,739	5,006	5,573
2545	5,063	5,124	5,112	5,374	5,657	5,781	5,913	6,155	6,293	6,073	5,568	5,236	5,612
2546	5,397	5,774	5,950	6,000	6,058	6,229	6,576	6,923	7,125	6,248	6,220	6,367	6,239
2547	6,730	6,510	6,514	6,669	6,742	6,600	6,600	6,540	6,209	5,940	6,100	5,945	6,425
2548	6,235	6,300	6,300	6,300	6,300	6,300	6,300	6,500	6,452	6,015	5,700	6,030	6,228
2549	6,774	6,979	7,200	7,331	7,500	7,679	9,100	9,464	10,020	10,262	10,567	10,258	8,595
2550	11,367	11,300	11,329	11,447	11,920	12,667	12,700	12,700	12,700	12,700	9,250	9,041	11,593
2551	8,691	8,860	9,862	12,664	10,279	9,293	8,698	7,903	7,582	6,991	6,120	6,902	8,654
2552	7,691	7,903	7,636	7,547	7,331	7,385	7,919	7,814	8,247	8,361	9,229	11,921	8,249
2553	12,105	12,060	11,773	12,163	13,077	13,398	14,934	15,805	16,295	16,824	15,966	14,164	14,047
2554	14,711	15,073	15,783	15,619	15,790	16,117	16,862	16,049	15,244	14,662	13,104	13,502	15,193
2555	13,817	13,576	13,461	13,274	13,448	13,539	13,380	13,406	13,579	12,747	12,145	12,423	13,233
2556	13,292	13,617	13,727	13,531	13,708	13,978	13,922	14,170	14,480	13,541	12,715		13,698

หมายเหตุ : เป็นราคารับซื้อเฉลี่ยหน้าโรงสีจังหวัดอุตรดิตถ์ กาฬสินธุ์ ขอนแก่น และชัยภูมิ

สำนักส่งเสริมการค้าสินค้าเกษตร

พฤศจิกายน 2556

px(รวม)/Tophit/vv/d65

ราคาข้าวเปลือกเจ้าหน้าปี 5% ตลาดกลางก้านนทรง/ท่าข้าวลาดยาว

FILE : PX003

หน่วย : บาท/ตัน

ปี	มค.	กพ.	มีค.	เมย.	พค.	มิย.	กค.	สค.	กย.	ตค.	พย.	ธค.	เฉลี่ย
2544	4,550	4,550	4,550								4,450	4,553	4,531
2545	4,624	4,761	4,650							4,750	4,750	4,700	4,706
2546	4,732	4,750	4,750								4,383	4,530	4,629
2547	4,727										6,090	6,250	5,689
2548	6,404	6,450									6,858	6,850	6,641
2549	6,850	6,850	6,850								6,168	6,250	6,594
2550	6,330	6,389									6,566	6,750	6,509
2551	6,773	7,838									9,400	9,400	8,353
2552	10,300	10,776								8,323	8,908	10,507	9,763
2553	9,796	9,565									8,769	8,870	9,250
2554	8,385	8,471	8,196								10,295	10,428	9,155
2555	10,060	10,281	9,202							11,300	11,300	11,300	10,574
2556	10,870	11,205	10,300	9,900						9,187	8,824		10,048

ราคาข้าวเปลือกเจ้าหน้าปี 5% ตลาดกลางจังหวัดพิษณุโลก

หน่วย : บาท/ตัน

ปี	มค.	กพ.	มีค.	เมย.	พค.	มิย.	กค.	สค.	กย.	ตค.	พย.	ธค.	เฉลี่ย
2544	4,186	4,267	4,127								4,328	4,289	4,239
2545	4,405	4,650	4,650	4,650						4,706	4,627	4,475	4,595
2546	4,593	4,646	4,650								4,488	4,406	4,557
2547	4,680										5,775	5,885	5,447
2548	5,975	6,122									6,743	6,725	6,391
2549	6,725	6,725	6,725								5,806	6,000	6,396
2550	6,205	6,250									6,509	6,741	6,426
2551	6,836	8,293									9,250	9,490	8,467
2552	9,728	10,224									8,900	9,940	9,698
2553	10,066	9,750									8,830	8,750	9,349
2554	8,750	8,750	8,520								10,366	10,045	9,286
2555	9,750	9,750	9,750							10,194	10,568	10,611	10,104
2556	10,250	10,250	10,250	10,250						9,100	8,500		9,767

ราคาข้าวเปลือกหน้าปี 5 % เฉลี่ยตลาดก้านนทรง/ท่าข้าวลาดยาวและตลาดกลางจังหวัดพิษณุโลก

หน่วย : บาท/ตัน

ปี	มค.	กพ.	มีค.	เมย.	พค.	มิย.	กค.	สค.	กย.	ตค.	พย.	ธค.	เฉลี่ย
2544	4,368	4,409	4,339								4,389	4,421	4,385
2545	4,514	4,706	4,650	4,650						4,728	4,688	4,588	4,646
2546	4,663	4,698	4,700								4,434	4,468	4,593
2547	4,704										5,932	6,068	5,568
2548	6,190	6,286									6,800	6,788	6,516
2549	6,788	6,788	6,788								5,987	6,125	6,495
2550	6,268	6,320									6,538	6,746	6,468
2551	6,805	8,066									9,325	9,445	8,410
2552	10,014	10,500								8,323	8,904	10,224	9,593
2553	9,931	9,743									8,800	8,810	9,321
2554	8,568	8,611	8,358								10,331	10,237	9,221
2555	9,905	10,016	9,476							10,747	10,934	10,956	10,339
2556	10,560	10,728	10,275	10,075						9,080	8,662		9,897

FILE : PX 008

หน่วย : บาท/ตัน

ปี	มค.	กพ.	มีค.	เมย.	พค.	มิย.	กค.	สค.	กย.	ตค.	พย.	ธค.	เฉลี่ย
2544	4,498	4,492	4,273	4,185	4,250	4,385	4,450	4,160	4,330	4,345	4,344		4,337
2545			4,576	4,606	4,845	4,956	4,750	4,640	4,650	4,681			4,713
2546			4,580	4,550	4,550	4,731	4,902	4,713	4,707	4,603			4,667
2547		4,850	5,065	5,254	5,250	5,250	5,446	5,998	5,906	6,050			5,452
2548			6,365	6,888	6,900	6,882	6,750	6,688	6,983	6,950			6,801
2549			6,850	6,850	6,850	6,850	6,859	6,935	6,408	6,030			6,704
2550			6,243	6,323	6,174	6,233	6,250	6,250	6,250	6,250			6,247
2551			10,423	13,086	12,952	12,522	12,440	12,258	12,033	11,850			12,196
2552			9,997	10,319	10,061	10,120	10,538	9,790	9,200				10,004
2553			8,850	7,790	7,988	7,950	7,979	8,450	8,473	8,175			8,207
2554				8,150	8,150	8,450	9,095	9,543	10,164	9,900			9,065
2555			9,202	10,176	11,529	11,750	11,195	11,036	11,584				10,925
2556					10,710	10,800	10,776	10,607	9,431				

หมายเหตุ : ตั้งแต่เดือนกุมภาพันธ์ 47 เป็นต้นไป เป็นราคาที่ตลาดกลางทำข้าวลาตยาว

ราคาข้าวเปลือกเจ้านาปรัง ความชื้น 15% ตลาดกลางจังหวัดพิษณุโลก

หน่วย : บาท/ตัน

ปี	มค.	กพ.	มีค.	เมย.	พค.	มิย.	กค.	สค.	กย.	ตค.	พย.	ธค.	เฉลี่ย
2544	4,198	4,212	4,050	3,916	4,030	4,225	4,310	4,198	4,298	4,250	4,225	4,303	4,185
2545	4,439	4,617	4,571	4,589	4,610	4,635	4,492	4,410	4,425	4,492			4,528
2546			4,490	4,475	4,586	4,689	4,687	4,578	4,648				4,593
2547		4,740	5,048	5,131	5,317	5,373	5,448	5,670	5,775	5,775			5,364
2548			6,346	6,475	6,475	6,475	6,475	6,475	6,543	6,775			6,505
2549			6,663	6,475	6,475	6,475	6,475	6,475	6,335	5,575			6,369
2550			6,023	6,215	6,285	6,150	6,150	6,150	6,130	6,061			6,146
2551			10,533	13,803	13,642	12,321	12,500	11,917	11,773	10,580			12,134
2552			9,750	9,450	9,750	9,750	9,750	9,750	9,532	8,438			9,521
2553			8,735	7,491	7,658	7,900	8,111	8,095	8,186	8,195			8,046
2554			7,800	8,003	7,939	8,150	8,789	9,261	9,750	10,400			8,762
2555			9,750	9,897	10,119	10,500	10,341	10,278	10,500				10,198
2556				10,250	10,250	10,250	10,214	9,881	9,348				10,032

ราคาข้าวเปลือกนาปรัง ความชื้น 15 %เฉลี่ย ทำข้าวลาตยาวและจังหวัดพิษณุโลก

หน่วย : บาท/ตัน

ปี	มค.	กพ.	มีค.	เมย.	พค.	มิย.	กค.	สค.	กย.	ตค.	พย.	ธค.	เฉลี่ย
2544	4,348	4,352	4,162	4,050	4,140	4,305	4,380	4,179	4,314	4,298	4,284	4,303	4,260
2545	4,439	4,617	4,574	4,598	4,728	4,793	4,621	4,525	4,538	4,587			4,602
2546			4,535	4,513	4,568	4,710	4,795	4,646	4,678	4,603			4,631
2547		4,795	5,057	5,193	5,284	5,312	5,447	5,834	5,841	5,913			5,408
2548			6,355	6,682	6,688	6,679	6,613	6,582	6,764	6,863			6,653
2549			6,757	6,663	6,663	6,663	6,667	6,705	6,372	5,803			6,537
2550			6,137	6,268	6,230	6,192	6,200	6,200	6,190	6,156			6,197
2551			10,478	13,445	13,297	12,422	12,470	12,088	11,907	11,215			12,165
2552			9,874	9,885	9,906	9,935	10,144	9,770	9,366	8,438			9,665
2553			8,793	7,641	7,823	7,925	8,045	8,273	8,330	8,185			8,127
2554			7,800	8,007	8,045	8,300	8,942	9,402	9,957	10,150			8,825
2555			9,476	10,037	10,824	11,125	10,768	10,657	11,042				10,561
2556				10,250	10,480	10,525	10,495	10,244	9,390				10,231

สำนักส่งเสริมการค้าสินค้าเกษตร

ราคาขายส่งข้าวสารเจ้า 100 % ชั้น 2 ตลาดกรุงเทพมหานคร

File : PX006

หน่วย : บาท/100 กก.

ปี	มค.	กพ.	มีค.	เมย.	พค.	มิย.	กค.	สค.	กย.	ตค.	พย.	ธค.	เฉลี่ย
2544	755	748	729	716	720	740	743	724	729	719	741	752	735
2545	807	825	786	797	833	828	782	767	763	782	776	777	794
2546	824	832	806	807	814	826	806	779	766	741	734	759	791
2547	810	815	904	906	896	896	910	950	930	968	1,005	1,046	920
2548	1,069	1,075	1,087	1,135	1,126	1,123	1,108	1,125	1,131	1,134	1,104	1,112	1,111
2549	1,121	1,143	1,142	1,123	1,136	1,157	1,158	1,138	1,118	1,079	1,042	1,047	1,117
2550	1,074	1,085	1,082	1,052	1,063	1,091	1,073	1,072	1,066	1,078	1,119	1,169	1,085
2551	1,185	1,412	1,738	2,613	2,602	2,192	2,176	2,069	2,209	1,959	1,808	1,791	1,980
2552	1,845	1,966	1,911	1,758	1,767	1,805	1,843	1,713	1,686	1,555	1,707	1,882	1,787
2553	1,807	1,718	1,589	1,446	1,404	1,390	1,332	1,358	1,367	1,352	1,473	1,522	1,480
2554	1,483	1,517	1,378	1,352	1,356	1,471	1,530	1,593	1,717	1,767	1,814	1,712	1,558
2555	1,594	1,568	1,587	1,638	1,796	1,821	1,733	1,722	1,703	1,671	1,685	1,681	1,683
2556	1,685	1,672	1,595	1,573	1,575	1,575	1,556	1,481	1,378	1,324	1,317		1,521

ราคาขายส่งข้าวสารเจ้า 5% ตลาดกรุงเทพมหานคร

หน่วย : บาท/100 กก.

ปี	มค.	กพ.	มีค.	เมย.	พค.	มิย.	กค.	สค.	กย.	ตค.	พย.	ธค.	เฉลี่ย
2544	730	724	700	671	675	694	707	696	710	702	714	726	704
2545	785	800	764	773	803	799	758	745	740	751	751	750	768
2546	794	797	782	783	785	795	774	747	739	721	714	732	764
2547	777	778	873	881	871	876	889	925	906	937	979	1,026	893
2548	1,049	1,055	1,066	1,115	1,106	1,103	1,088	1,105	1,107	1,108	1,079	1,088	1,089
2549	1,095	1,119	1,117	1,090	1,106	1,127	1,128	1,108	1,088	1,050	1,013	1,022	1,089
2550	1,050	1,051	1,038	1,018	1,031	1,061	1,039	1,038	1,027	1,051	1,096	1,135	1,053
2551	1,148	1,365	1,696	2,524	2,417	2,105	2,093	2,018	2,149	1,818	1,711	1,682	1,894
2552	1,705	1,866	1,809	1,656	1,663	1,734	1,748	1,625	1,595	1,495	1,619	1,774	1,691
2553	1,707	1,607	1,448	1,294	1,282	1,275	1,255	1,296	1,317	1,302	1,419	1,466	1,389
2554	1,433	1,471	1,338	1,305	1,306	1,421	1,480	1,543	1,667	1,717	1,765	1,662	1,509
2555	1,544	1,518	1,537	1,600	1,774	1,801	1,700	1,689	1,673	1,642	1,645	1,626	1,646
2556	1,635	1,625	1,551	1,533	1,535	1,528	1,495	1,397	1,295	1,244	1,264		1,464

ราคาขายส่งปลายข้าวขาว A-1เลิศ (ใหม่) ตลาดกรุงเทพมหานคร

หน่วย : บาท/100 กก.

ปี	มค.	กพ.	มีค.	เมย.	พค.	มิย.	กค.	สค.	กย.	ตค.	พย.	ธค.	เฉลี่ย
2544	534	524	497	501	522	545	585	589	612	602	541	541	549
2545	581	588	596	595	591	586	580	579	595	642	631	609	598
2546	595	591	570	560	556	584	578	583	584	581	583	600	580
2547	630	665	767	788	807	817	802	821	787	765	805	810	772
2548	829	841	836	838	830	818	813	825	836	846	812	800	827
2549	780	787	783	791	771	771	764	772	791	778	747	775	776
2550	829	870	861	822	800	821	829	847	880	950	996	1,074	882
2551	1,123	1,326	1,570	2,212	1,916	1,554	1,490	1,226	1,219	985	869	870	1,363
2552	905	977	1,004	1,008	939	954	960	889	887	852	993	1,175	962
2553	1,255	1,217	1,078	961	941	936	984	1,056	1,150	1,156	1,145	1,119	1,083
2554	1,120	1,180	1,131	1,104	1,130	1,168	1,226	1,290	1,389	1,395	1,600	1,603	1,278
2555	1,528	1,535	1,562	1,595	1,665	1,661	1,621	1,572	1,555	1,555	1,538	1,531	1,577
2556	1,535	1,535	1,497	1,476	1,458	1,442	1,407	1,331	1,207	1,143	964		1,363

สำนักส่งเสริมการค้าสินค้าเกษตร

ราคาขายส่งข้าวสารเจ้า 25% ในตลาดกรุงเทพมหานคร

px006-2

หน่วย : บาท/100 กก.

ปี	มค.	กพ.	มีค.	เมย.	พค.	มิย.	กค.	สค.	กย.	ตค.	พย.	ธค.	เฉลี่ย
2544	683	675	648	626	634	655	675	670	684	676	670	680	665
2545	733	748	721	728	749	746	713	704	702	725	723	717	726
2546	746	762	730	729	732	743	735	707	705	689	681	694	721
2547	734	746	844	853	849	854	866	900	875	874	904	965	855
2548	984	994	1,000	1,030	1,021	1,018	1,004	1,020	1,022	1,024	994	1,003	1,009
2549	1,016	1,034	1,032	1,006	993	993	998	983	981	969	948	971	994
2550	998	998	979	953	958	982	979	981	983	998	1,058	1,102	997
2551	1,147	1,350	1,681	2,454	2,402	2,062	2,027	1,845	1,896	1,587	1,355	1,408	1,768
2552	1,533	1,566	1,535	1,433	1,417	1,477	1,487	1,377	1,357	1,280	1,399	1,658	1,460
2553	1,480	1,405	1,323	1,178	1,171	1,165	1,167	1,216	1,259	1,255	1,325	1,354	1,275
2554	1,330	1,373	1,266	1,235	1,236	1,335	1,392	1,456	1,575	1,609	1,712	1,663	1,432
2555	1,514	1,488	1,500	1,557	1,738	1,761	1,665	1,649	1,634	1,615	1,609	1,596	1,611
2556	1,605	1,596	1,521	1,503	1,505	1,499	1,465	1,367	1,262	1,213	1,162		1,427

ราคาขายส่งข้าวหนึ่ง 100 % ตลาดกรุงเทพมหานคร

หน่วย : บาท/100 กก.

ปี	มค.	กพ.	มีค.	เมย.	พค.	มิย.	กค.	สค.	กย.	ตค.	พย.	ธค.	เฉลี่ย
2544	777	730	702	712	735	782	872	857	906	886	803	755	793
2545	793	799	769	761	771	766	751	760	766	790	797	757	773
2546	777	780	762	766	762	784	786	766	760	750	734	726	763
2547	753	787	882	916	933	926	924	995	975	985	1,001	1,037	926
2548	1,057	1,065	1,061	1,132	1,114	1,110	1,090	1,111	1,133	1,133	1,089	1,078	1,098
2549	1,081	1,108	1,108	1,095	1,096	1,123	1,143	1,131	1,124	1,095	1,066	1,057	1,102
2550	1,065	1,065	1,078	1,068	1,062	1,091	1,082	1,078	1,078	1,103	1,175	1,225	1,098
2551	1,248	1,523	1,870	2,751	2,799	2,354	2,344	2,162	2,205	1,892	1,759	1,783	2,058
2552	1,855	2,029	1,976	1,805	1,807	1,946	1,949	1,817	1,907	1,745	1,778	1,882	1,875
2553	1,865	1,779	1,573	1,364	1,352	1,375	1,390	1,481	1,510	1,468	1,506	1,488	1,513
2554	1,494	1,527	1,399	1,395	1,383	1,467	1,513	1,630	1,743	1,755	1,755	1,706	1,564
2555	1,557	1,612	1,722	1,751	1,831	1,804	1,700	1,762	1,740	1,719	1,681	1,619	1,708
2556	1,663	1,640	1,542	1,500	1,540	1,575	1,572	1,466	1,357	1,246	1,342		1,495

สำนักส่งเสริมการค้าสินค้าเกษตร

ราคาขายส่งข้าวเหนียว 10% เมล็ดขาว ตลาดกรุงเทพมหานคร

PX007-2

หน่วย : บาท/100 กก.

ปี	มค.	กพ.	มีค.	เมย.	พค.	มิย.	กค.	สค.	กย.	ตค.	พย.	ธค.	เฉลี่ย
2544	1,071	1,030	996	986	985	1,020	1,024	996	985	868	895	891	979
2545	946	929	945	968	1,040	1,047	1,079	1,095	1,138	1,141	1,156	1,145	1,052
2546	1,141	1,163	1,165	1,165	1,165	1,166	1,156	1,371	1,391	1,405	1,239	1,260	1,232
2547	1,305	1,279	1,265	1,265	1,244	1,235	1,235	1,224	1,127	1,098	1,135	1,120	1,211
2548	1,147	1,150	1,150	1,150	1,150	1,150	1,150	1,150	1,150	1,150	1,095	1,090	1,140
2549	1,247	1,264	1,270	1,286	1,340	1,399	1,688	1,741	1,837	1,961	2,044	2,010	1,591
2550	2,023	2,040	2,040	2,040	2,115	2,130	2,130	2,248	2,450	2,325	1,718	1,661	2,077
2551	1,488	1,526	1,655	2,141	1,761	1,594	1,503	1,444	1,405	1,364	1,298	1,325	1,542
2552	1,305	1,387	1,390	1,377	1,370	1,358	1,395	1,367	1,445	1,439	1,757	2,280	1,489
2553	2,205	2,069	1,966	2,119	2,361	2,335	2,813	2,955	2,955	2,955	2,994	2,573	2,525
2554	2,635	2,683	2,820	2,699	2,505	2,598	2,655	2,698	2,641	2,555	2,555	2,425	2,622
2555	2,429	2,376	2,312	2,273	2,355	2,313	2,205	2,245	2,267	2,203	2,170	2,200	2,279
2556	2,470	2,495	2,461	2,421	2,423	2,548	2,555	2,614	2,748	2,737	2,513		2,544

ราคาขายส่งปลายข้าวเหนียว A-1 ตลาดกรุงเทพมหานคร

หน่วย : บาท/100 กก.

ปี	มค.	กพ.	มีค.	เมย.	พค.	มิย.	กค.	สค.	กย.	ตค.	พย.	ธค.	เฉลี่ย
2544	731	870	869	891	926	966	952	843	817	790	680	709	837
2545	756	774	810	807	814	795	812	822	831	844	808	853	811
2546	857	858	845	845	845	817	821	863	904	846	848	865	851
2547	882	867	865	885	885	885	885	886	905	858	833	835	873
2548	844	845	865	915	868	865	865	875	875	875	875	905	873
2549	912	983	1,072	1,143	1,145	1,204	1,311	1,384	1,532	1,662	1,704	1,661	1,309
2550	1,640	1,640	1,629	1,590	1,590	1,590	1,557	1,585	1,399	1,231	1,266	1,250	1,497
2551	1,196	1,346	1,476	1,795	1,505	1,319	1,253	1,202	1,171	1,021	943	982	1,267
2552	985	1,091	1,103	1,085	1,055	1,055	1,063	1,102	1,191	1,235	1,403	1,603	1,164
2553	1,605	1,605	1,610	1,721	1,811	1,892	2,075	2,225	2,390	2,405	2,405	2,235	1,998
2554	2,205	2,205	2,205	2,196	2,096	2,172	2,219	2,231	2,292	2,231	2,255	2,088	2,200
2555	2,055	1,965	1,953	1,723	1,655	1,662	1,655	1,655	1,705	1,641	1,605	1,621	1,741
2556	1,681	1,715	1,745	1,745	1,745	1,738	1,703	1,655	1,703	1,700	1,572		1,700

สำนักส่งเสริมการค้าสินค้าเกษตร

ราคาขายส่งข้าวสารหอมมะลิ 100% ชั้น 2 ในตลาดกรุงเทพมหานคร

PX007-3

หน่วย : บาท/100 กก.

ปี	มค.	กพ.	มีค.	เมย.	พค.	มิย.	กค.	สค.	กย.	ตค.	พย.	ธค.	เฉลี่ย
2544	1,443	1,345	1,306	1,297	1,227	1,145	1,117	996	952	1,032	1,088	1,031	1,165
2545	1,021	1,053	1,044	1,050	1,105	1,219	1,309	1,311	1,345	1,275	1,278	1,252	1,189
2546	1,359	1,440	1,686	1,811	1,837	1,862	1,855	1,972	2,074	1,888	1,865	1,675	1,777
2547	1,856	1,766	1,760	1,743	1,681	1,606	1,477	1,454	1,379	1,427	1,510	1,510	1,597
2548	1,512	1,540	1,540	1,540	1,523	1,471	1,460	1,502	1,501	1,500	1,468	1,465	1,502
2549	1,465	1,538	1,590	1,590	1,618	1,668	1,809	1,825	1,816	1,804	1,621	1,670	1,668
2550	1,782	1,790	1,790	1,780	1,746	1,747	1,750	1,750	1,750	1,765	1,855	1,955	1,788
2551	2,043	2,227	2,416	3,322	3,214	2,729	2,637	2,419	2,459	2,434	2,471	2,465	2,570
2552	2,505	2,676	2,727	2,705	2,680	2,773	2,952	3,042	3,144	3,197	2,775	3,100	2,856
2553	3,049	2,988	2,931	2,899	2,849	2,741	2,859	2,904	3,040	2,940	2,793	2,698	2,891
2554	2,646	2,580	2,522	2,516	2,590	2,687	2,859	2,894	3,035	3,054	3,146	2,948	2,790
2555	2,916	2,931	2,925	2,829	2,954	3,052	3,000	3,118	3,230	3,190	3,029	3,033	3,017
2556	3,237	3,292	3,238	3,245	3,257	3,295	3,293	3,289	3,354	3,355	3,355		3,292

ราคาขายส่งปลายข้าวสารหอมมะลิในตลาดกรุงเทพมหานคร

หน่วย : บาท/100 กก.

ปี	มค.	กพ.	มีค.	เมย.	พค.	มิย.	กค.	สค.	กย.	ตค.	พย.	ธค.	เฉลี่ย
2544	572	582	624	651	692	757	781	810	802	805	712	685	706
2545	722	704	682	680	671	672	680	697	713	712	697	670	692
2546	636	650	628	605	614	639	642	673	705	704	678	728	659
2547	828	953	1,001	1,037	1,067	995	950	963	850	833	894	887	938
2548	913	909	881	875	868	846	850	907	899	898	869	823	878
2549	800	833	839	828	813	848	869	870	886	866	834	856	845
2550	895	930	925	958	955	993	996	1,008	1,027	1,034	1,116	1,201	1,003
2551	1,263	1,442	1,635	2,298	2,055	1,688	1,700	1,593	1,767	1,795	1,388	1,192	1,651
2552	1,305	1,528	1,647	1,633	1,584	1,610	1,605	1,488	1,250	1,132	1,272	1,403	1,455
2553	1,363	1,330	1,176	1,127	1,025	1,026	1,069	1,158	1,251	1,214	1,207	1,189	1,178
2554	1,159	1,187	1,152	1,197	1,261	1,314	1,352	1,437	1,508	1,495	1,595	1,611	1,356
2555	1,616	1,680	1,704	1,757	1,812	1,805	1,680	1,655	1,696	1,642	1,592	1,576	1,685
2556	1,599	1,625	1,616	1,608	1,591	1,592	1,603	1,555	1,555	1,555	1,153		1,550

สำนักส่งเสริมการค้าสินค้าเกษตร

ราคาขายส่งข้าวหอมปทุมธานี ตลาดกรุงเทพมหานคร

PX009

หน่วย : บาท/100 กก.

ปี	มค.	กพ.	มีค.	เมย.	พค.	มิย.	กค.	สค.	กย.	ตค.	พย.	ธค.	เฉลี่ย
2547	-	-	-	-	1,111	990	971	1,000	1,162	1,117	1,150	1,150	1,081
2548	1,150	1,150	1,150	1,150	1,150	1,150	1,150	1,180	1,190	1,190	1,190	1,190	1,166
2549	1,209	1,234	1,290	1,290	1,290	1,388	1,481	1,490	1,490	1,487	1,351	1,290	1,358
2550	1,373	1,390	1,368	1,290	1,284	1,280	1,280	1,186	1,170	1,183	1,321	1,388	1,293
2551	1,484	1,749	2,393	2,911	2,754	2,455	2,320	2,202	2,328	2,231	2,105	2,159	2,258
2552	2,205	2,413	2,393	2,258	2,364	2,435	2,494	2,230	2,185	1,988	2,291	2,590	2,321
2553	2,545	2,447	2,156	2,044	2,093	2,103	2,238	2,228	2,333	2,327	2,456	2,246	2,268
2554	2,215	2,213	1,989	1,851	1,796	2,031	2,076	2,210	2,520	2,724	2,728	2,621	2,248
2555	2,555	2,609	2,695	2,616	2,664	2,705	2,737	2,778	2,837	2,760	2,640	2,599	2,683
2556	2,803	2,889	2,779	2,745	2,717	2,706	2,662	2,623	2,451	2,314	2,160		2,623

ราคาขายส่งปลายข้าวหอมปทุมธานี ตลาดกรุงเทพมหานคร

หน่วย : บาท/100 กก.

ปี	มค.	กพ.	มีค.	เมย.	พค.	มิย.	กค.	สค.	กย.	ตค.	พย.	ธค.	เฉลี่ย
2547	-	-	-	-	901	880	821	840	806	798	844	862	844
2548	882	893	851	845	843	823	820	847	848	848	836	815	846
2549	789	800	817	811	792	809	818	818	826	825	782	793	807
2550	844	891	918	898	886	909	915	928	952	976	1,063	1,133	943
2551	1,202	1,392	1,594	2,232	1,961	1,623	1,642	1,429	1,589	1,560	1,119	1,055	1,533
2552	1,155	1,366	1,554	1,478	1,406	1,450	1,443	1,275	1,055	959	1,124	1,271	1,295
2553	1,293	1,265	1,107	1,024	964	957	1,011	1,093	1,166	1,181	1,145	1,142	1,112
2554	1,127	1,178	1,135	1,144	1,205	1,249	1,299	1,364	1,455	1,440	1,594	1,612	1,317
2555	1,609	1,653	1,665	1,708	1,755	1,755	1,620	1,645	1,658	1,630	1,564	1,540	1,650
2556	1,564	1,600	1,565	1,540	1,540	1,545	1,555	1,545	1,430	1,406	1,080		1,488

ราคาข้าวเปลือกหอมปทุมธานี ที่โรงสีรับซื้อในส่วนภูมิภาค

หน่วย : บาท/ตัน

ปี	มค.	กพ.	มีค.	เมย.	พค.	มิย.	กค.	สค.	กย.	ตค.	พย.	ธค.	เฉลี่ย
2547	-	-	-	-	-	-	-	-	5,810	5,968	6,220	6,221	6,055
2548	6,417	6,541	6,485	6,500	6,500	6,547	6,550	6,600	6,600	6,626	6,700	6,700	6,564
2549	6,700	6,880	6,800	6,750	6,750	6,780	6,845	7,159	7,050	6,686	6,532	6,521	6,788
2550	7,026	7,400	7,386	7,011	6,617	6,624	6,600	6,600	6,600	6,616	6,991	7,447	6,910
2551	7,582	9,032	11,587	14,450	13,766	10,902	12,650	11,925	12,118	11,514	9,743	9,725	11,250
2552	10,980	11,224	11,695	10,683	10,450	11,123	12,477	10,320	9,764	8,929	9,884	11,955	10,790
2553	11,850	11,330	10,400	9,612	9,765	9,940	10,868	10,524	11,385	11,392	12,003	11,097	10,847
2554	10,639	10,974	10,015	9,232	9,149	10,110	10,992	11,109	11,842	12,830	13,044	12,813	11,062
2555	12,125	12,318	12,495	12,771	12,790	12,800	12,488	12,801	13,316	12,998	12,786	12,925	12,718
2556	13,106	13,620	13,700	13,705	14,150	14,134	13,838	13,765	12,349	11,285	10,368		13,093

สำนักส่งเสริมการค้าสินค้าเกษตร

ราคาข้าวเปลือกนาปรัง และนาปี (ณ ความชื้น 15 %) เฉลี่ย ทำข้าวตลาดขาวและจังหวัดพิษณุโลก

หน่วย : บาท/ตัน

ปี	มค.	กพ.	มีค.	เมย.	พค.	มิย.	กค.	สค.	กย.	ตค.	พย.	ธค.	เฉลี่ย
2542	6,117	5,586	5,250	4,696	4,777	5,170	5,201	5,159	4,888	4,510	4,604	4,691	5,054
2543	4,787	4,889	4,668	4,368	4,367	4,398	4,230	4,336	3,900	4,218	4,250	4,271	4,390
2544	4,348	4,352	4,162	4,050	4,140	4,305	4,380	4,179	4,314	4,298	4,284	4,303	4,260
2545	4,439	4,617	4,574	4,598	4,728	4,793	4,621	4,525	4,538	4,587	4,688	4,588	4,608
2546	4,663	4,698	4,535	4,513	4,568	4,710	4,795	4,646	4,678	4,603	4,434	4,468	4,609
2547	4,704	4,795	5,057	5,193	5,284	5,312	5,447	5,834	5,841	5,913	5,932	6,068	5,448
2548	6,190	6,286	6,355	6,682	6,688	6,679	6,613	6,582	6,764	6,863	6,800	6,788	6,608
2549	6,788	6,788	6,757	6,663	6,663	6,663	6,667	6,705	6,372	5,803	5,987	6,125	6,498
2550	6,268	6,320	6,137	6,268	6,230	6,192	6,200	6,200	6,190	6,156	6,538	6,746	6,287
2551	6,805	8,066	10,478	13,445	13,297	12,422	12,470	12,088	11,907	11,215	9,325	9,445	10,914
2552	10,014	10,500	9,874	9,885	9,906	9,935	10,144	9,770	9,366	8,438	8,904	10,224	9,747
2553	9,931	9,743	8,793	7,641	7,823	7,925	8,045	8,273	8,330	8,185	8,800	8,810	8,525
2554	8,568	8,611	8,358	8,007	8,045	8,300	8,942	9,402	9,957	10,150	10,331	10,237	9,076
2555	9,905	10,016	9,476	10,037	10,824	11,125	10,768	10,657	11,042	10,747	10,934	10,956	10,541
2556	10,560	10,728	10,275	10,075	10,480	10,525	10,495	10,244	9,390	9,144	8,662		10,053

มันสำปะหลัง

1. ผลผลิต	ปี 50/51	ปี 51/52	ปี 52/53	ปี 53/54	ปี 54/55	ปี 55/56	ปี 56/57
(ล้านตันหัวมันสด)							
ผลผลิตของไทย	25.16	30.08	22.01	21.86	26.60	28.28	28.75
พื้นที่เพาะปลูก (ล้านไร่)	7.30	8.01	7.30	7.09	7.91	8.14	7.98
2. ต้นทุนการผลิตหัวมันสด (บาท/กก.)	1.08	1.23	1.21	1.36	1.77	1.82	1.86
3. ราคา (บาท/กก.)	ปี51/52	ปี52/53	ปี53/54	ปี54/55	ปี55/56	ต.ค.56	พ.ย.56
หัวมันสดคณะกรรมการขายได้	1.79	2.07	2.48	2.00	2.15	1.96	2.09
หัวมันสดซื้อแป้ง 25% จนครราชสีมา	1.95	2.46	2.92	2.43	2.40	2.38	2.38
มันเส้น FOB (US\$/ตัน)	176.0	187.01	256.65	238.48	235.38	235.00	235.00
แป้งมัน FOB (US\$/ตัน)	392.50	444.62	519.20	436.46	470.99	440.00	448.57
4. การส่งออก (ล้านตันผลิตภัณฑ์)	ปี50/51	ปี51/52	ปี52/53	ปี53/54	ปี54/55	ปี55/56	ปี56/57
มันเส้น	1.50	3.95	4.11	3.22	4.313	4.611	0.870
มันอัดเม็ด	1.97	0.33	0.16	0.03	0.037	0.118	0.001
แป้งดิบ	1.47	1.80	1.74	1.58	2.227	2.210	0.527
แป้งแปรรูป	0.51	0.62	0.63	0.86	0.736	0.838	0.144
ผลิตภัณฑ์มันสำปะหลังอื่นๆ	0.40	0.46	0.56	0.40	0.647	0.550	0.064
รวม	5.85	7.16	7.20	6.10	7.961	9.020	1.609

5. มาตรการปี 2555/56

5.1 มติคณะกรรมการนโยบายมันสำปะหลังเมื่อวันที่ 22 สิงหาคม 2555

อนุมัติกรอบ ราคา ปริมาณ ระยะเวลา วิธีการ หลักเกณฑ์และเงื่อนไขการดำเนินการตามโครงการแทรกแซงตลาดมันสำปะหลังปี 2555/56 1) กำหนดราคารับจํานำหัวมันสดซื้อแป้ง 25% กก.ละ 2.50 บาท (ต.ค. 55) ปรับเพิ่มเติมจนละ 0.05 บาท/กก. จนถึง มี.ค.56 ที่ กก.ละ 2.75 บาท 2) ปริมาณรับจํานำหัวมันสด 15 ล้านตัน ไม่เกิน 200 ตัน/ราย 3) ระยะเวลารับจํานำ 1 ต.ค.55 - 31 มี.ค.56 4) ระยะเวลาไถ่ถอนภายใน 3 เดือน นับถัดจากเดือนที่รับจํานำ 5) ระยะเวลาโครงการ ต.ค.55 - ก.ย.56

5.2 มติคณะกรรมการนโยบายมันสำปะหลัง 1 ต.ค.55 เห็นชอบให้มีคำสั่งแต่งตั้ง

1. คณะอนุกรรมการกำกับดูแลการแทรกแซงตลาดมันสำปะหลัง
2. คณะอนุกรรมการกำกับดูแลการแทรกแซงตลาดมันสำปะหลัง ระดับจังหวัด
3. คณะอนุกรรมการตรวจสอบและติดตามการแทรกแซงตลาดมันสำปะหลัง
4. คณะอนุกรรมการติดตามกำกับดูแลและให้ความเป็นธรรมแก่เกษตรกร ณ จุดรับจํานำ
5. คณะอนุกรรมการระบายผลิตภัณฑ์มันสำปะหลัง

6. มติคณะรัฐมนตรีเมื่อวันที่ 20 พฤศจิกายน 2555

อนุมัติให้เริ่มดำเนินโครงการแทรกแซงตลาดมันสำปะหลัง ปี 2555/56 ตั้งแต่วันที่ 1 ธ.ค.55 - 31 มี.ค. 56 ราคารับจํานำเดือน ธ.ค.55 กก.ละ 2.60 บาท ปรับเพิ่มเติมจนละ 0.05 บาท/กก. เป้าหมายปริมาณรับจํานำหัวมันสด 10 ล้านตัน

7. ผลการดำเนินโครงการแทรกแซงตลาดมันสำปะหลัง ปี 2555/56

ผู้ประกอบการลานมัน/โรงแปงเปิดเป็นจุดรับจำนำรวม 590 ราย แยกเป็น ลานมัน 536 ราย โรงแปง 54 ราย และลานมันเปิดจุดรับจำนำนอกพื้นที่ในแหล่งผลิต 10 จังหวัด รวม 70 จุด ส่วนโรงแปงเปิดจุดรับจำนำนอกพื้นที่ 5 จังหวัด รวม 10 จุด โดยมีเกษตรกร 130,000 ราย นำหัวมันสด มาจำนำซึ่งคิดเป็นร้อยละ 26.53 ของเกษตรกรผู้ปลูกมันสำปะหลังทั้งหมด ปริมาณหัวมันสดที่รับจำนำ 9.95 ล้านตัน ธ.ก.ส.จ่ายเงินรับจำนำใบประทวน 26,908.99 ล้านบาท

8. สถานการณ์ปี 2556/57

8.1 ในประเทศ

ศศก. พยากรณ์การผลิตมันสำปะหลัง ปี 2556/57 มีเนื้อที่เก็บเกี่ยว รวมทั้งประเทศ 7.982 ล้านไร่ ลดลงจากปีที่แล้ว 0.156 ล้านไร่ หรือร้อยละ 1.92 ปริมาณผลผลิตรวมทั้งประเทศ 28.745 ล้านตัน เพิ่มขึ้นจากปีที่แล้ว 0.470 ล้านตัน หรือร้อยละ 1.66 สำหรับผลผลิตต่อไร่มีแนวโน้มเพิ่มขึ้นในทุกภาค เนื่องจากเกษตรกรมีการเลือกใช้ท่อนพันธุ์ที่ดีเพิ่มขึ้น เหมาะสมกับสภาพของพื้นดิน เกษตรกรบำรุงดูแลรักษาดี เช่นแช่ท่อนพันธุ์ก่อนการเพาะปลูกเพื่อลดผลกระทบจากการแพร่ระบาดของ เพลี้ยแป้ง ด้านราคาปี 2557 คาดว่าราคามันสำปะหลังที่เกษตรกรขายได้ จะอยู่ในเกณฑ์ดีและใกล้เคียงกับปี 2556 เนื่องจากความต้องการใช้ภายในประเทศและความต้องการของประเทศคู่ค้ามีแนวโน้มเพิ่มสูงขึ้น สาเหตุจากผลิตภัณฑ์มันสำปะหลังสามารถใช้ในอุตสาหกรรมต่อเนื่องได้หลากหลาย เช่น อาหารสัตว์ อุตสาหกรรมอาหาร สารความหวาน ผงชูรส กระดาษ สิ่งทอ ฯลฯ ประกอบกับภาครัฐส่งเสริมการผลิตเอทานอลจากมันสำปะหลัง ส่งผลให้การใช้มันสำปะหลังในอุตสาหกรรมเอทานอลเพิ่มสูงขึ้น ปัจจุบัน ราคาหัวมันสด (เชื้อแป้ง 25%) ที่เกษตรกรจำหน่ายได้ จ.นครราชสีมา กก.ละ 2.38 บาท

8.2 ต่างประเทศ

ราคาส่งออกมันเส้น ยังคงทรงตัว การซื้อขายยังมีน้อย ภาวะการค้าส่วนใหญ่ซื้อเท่าที่จำเป็นต้องใช้ ในช่วงเวลาสั้นๆ

การส่งออกผลิตภัณฑ์มันเส้นของไทย เดือน มค.-พย.56 มันเส้น 4.402 ล้านตัน มูลค่า 30,357.80 ล้านบาท เพิ่มขึ้นจากช่วงเดียวกันของปี 55 (มค.-พย.55) ร้อยละ 6.80 มันอัดเม็ด 57,865.50 ตัน มูลค่า 399.11 ล้านบาท เพิ่มขึ้นจากช่วงเดียวกันของปี 55 (มค.-พย.55) ร้อยละ 14.14 แป้งมัน 2,571 ล้านตัน มูลค่า 43,511.58 ล้านบาท ลดลงจากช่วงเดียวกันของปี 55 (มค.-พย.55) ร้อยละ 8.51 ทั้งนี้ การส่งออกผลิตภัณฑ์ มันเส้น ราคาจำหน่าย F.O.B. เฉลี่ยเดือน พย.56 ตันละ 235.00 เหรียญสหรัฐ เท่ากับเดือน ตค.56 ด้านแป้งมัน ราคา F.O.B. เฉลี่ยเดือน พย.56 ตันละ 448.57 เหรียญสหรัฐ เพิ่มขึ้นจากเดือน ตค.56 ร้อยละ 1.94 ด้านมันอัดเม็ด คู่ค้าเริ่มสอบถามเข้ามามากขึ้น แต่ยังไม่มีการสั่งซื้อมากนัก

ราคาหัวมันสดเชื้อแป้ง 25% ณ โรงงานแป้งมันสำปะหลัง ปี 2545 - 2555

ปีการผลิต	ม.ค.	ก.พ.	มี.ค.	เม.ย.	พ.ค.	มิ.ย.	ก.ค.	ส.ค.	ก.ย.	ต.ค.	พ.ย.	ธ.ค.	เฉลี่ย
1. จังหวัดนครราชสีมา													
ปี 2547	0.99	0.95	0.96	1.04	1.13	1.18	1.21	1.21	1.17	1.12	1.20	1.29	1.12
ปี 2548	1.49	1.53	1.59	1.65	1.68	1.68	1.65	1.54	1.52	1.45	1.46	1.52	1.56
ปี 2549	1.43	1.41	1.32	1.27	1.18	1.17	1.12	1.06	1.06	1.06	1.15	1.18	1.20
ปี 2550	1.18	1.21	1.28	1.33	1.47	1.59	1.69	1.74	1.85	1.87	1.81	1.91	1.58
ปี 2551	2.06	2.22	2.33	2.33	2.18	1.98	1.97	1.78	1.62	1.46	1.41	1.38	1.89
ปี 2552	1.22	1.20	1.18	1.25	1.30	1.36	1.40	1.41	1.42	1.54	1.75	1.95	1.42
ปี 2553	1.97	1.96	2.29	2.60	2.71	2.96	3.35	3.38	3.11	2.98	3.12	3.10	2.79
ปี 2554	3.14	3.26	3.29	3.20	2.96	2.70	2.59	2.30	2.23	2.38	2.76	2.65	2.79
ปี 2555	2.38	2.30	2.30	2.32	2.36	2.53	2.41	2.40	2.40	2.45	2.48	2.30	2.39
ปี 2556	2.18	2.14	2.23	2.47	2.52	2.52	2.52	2.51	2.47	2.38	2.38		2.39
2. จังหวัดกาฬสินธุ์													
ปี 2547	0.96	0.86	0.86	0.90	0.94	1.11	1.05	1.05	1.07	1.13	1.16	1.17	1.02
ปี 2548	1.27	1.40	1.56	1.63	1.67	1.64	1.47	1.23	1.23	1.25	1.28	1.28	1.41
ปี 2549	1.48	1.48	1.44	1.25	1.16	1.08	1.03	0.95	0.89	0.91	1.08	1.23	1.17
ปี 2550	1.22	1.24	1.27	1.31	1.38	1.48	1.73	1.78	1.77	1.77	1.78	1.88	1.55
ปี 2551	1.96	2.14	2.33	2.33	2.22	1.88	1.82	1.58	1.51	1.36	1.40	1.33	1.82
ปี 2552	1.29	1.25	1.28	1.21	1.21	1.21	1.29	1.21	1.32	1.43	1.59	2.03	1.36
ปี 2553	1.93	1.94	2.24	2.54	2.66	2.74	3.12	3.10	2.31	2.49	2.77	2.88	2.56
ปี 2554	2.97	3.16	3.17	2.98	2.30	2.05	2.11	2.00	1.88	1.86	2.46	2.57	2.46
ปี 2555	2.44	2.20	2.01	1.95	1.95	1.95	1.95	1.95	1.85	1.95	2.49	2.38	
ปี 2556	2.38	2.73	2.72	2.56	2.52	2.29	2.37	2.30	2.18	2.24	2.39		
3. จังหวัดชลบุรี													
ปี 2547	0.92	0.83	0.86	0.99	1.05	1.12	1.14	1.20	1.23	1.18	1.20	1.30	1.09
ปี 2548	1.37	1.49	1.63	1.72	1.57	1.56	1.53	1.51	1.43	1.35	1.44	1.53	1.51
ปี 2549	1.46	1.37	1.34	1.26	1.19	1.19	1.16	1.06	1.04	1.05	1.24	1.26	1.22
ปี 2550	1.32	1.30	1.33	1.40	1.50	1.67	1.74	1.74	1.85	1.91	1.91	2.02	1.64
ปี 2551	2.20	2.10	2.28	2.43	2.35	2.09	1.93	1.88	1.44	1.37	1.34	1.25	1.89
ปี 2552	1.23	1.10	1.14	1.17	1.24	1.25	1.43	1.51	1.51	1.53	1.89	2.21	1.43
ปี 2553	2.21	2.04	2.48	2.70	2.81	2.82	3.24	3.10	2.23	-	2.88	2.86	2.67
ปี 2554	3.12	3.33	3.19	3.28	2.31	2.30	-	-	-	-	2.45	2.50	2.81
ปี 2555	2.34	2.16	1.96	2.07	2.04	2.27	2.20	2.16	2.15	2.15	2.33	2.40	2.19
ปี 2556	2.32	2.12	2.16	2.44	2.38	2.45	2.35	2.35	2.22	2.08	2.10		
4. เฉลี่ย 3 จังหวัด													
ปี 2547	0.96	0.88	0.89	0.98	1.04	1.14	1.13	1.15	1.16	1.14	1.19	1.25	1.08
ปี 2548	1.38	1.47	1.59	1.67	1.64	1.63	1.55	1.43	1.39	1.35	1.39	1.44	1.49
ปี 2549	1.46	1.42	1.37	1.26	1.18	1.15	1.10	1.02	1.00	1.01	1.16	1.22	1.19
ปี 2550	1.24	1.25	1.29	1.35	1.45	1.58	1.72	1.75	1.82	1.85	1.83	1.94	1.59
ปี 2551	2.07	2.15	2.31	2.36	2.25	1.98	1.91	1.75	1.52	1.40	1.38	1.32	1.87
ปี 2552	2.07	2.15	2.31	2.36	2.25	1.98	1.37	1.34	1.41	1.50	1.38	2.06	1.85
ปี 2553	2.04	1.98	2.34	2.61	2.73	2.84	3.24	3.19	2.52	2.74	2.92	2.84	2.67
ปี 2554	3.08	3.25	3.22	3.15	2.52	2.35	2.35	2.15	2.06	2.12	2.56	2.57	2.61
ปี 2555	3.08	3.25	3.22	3.15	2.52	2.35	2.35	2.15	2.06	2.12	2.56	2.57	2.61
ปี 2556	2.29	2.33	2.37	2.49	2.47	2.42	2.41	2.39	2.29	2.23	2.29		

ยางพารา

	ปี 2552	ปี 2553	ปี 2554	ปี 2555	ปี 2556 (F)		
1. ผลผลิตและความต้องการใช้							
1.1 สต็อกโลก (ล้านตัน)	1.880	1.500	1.530	1.306*	na		
1.2 ผลผลิตโลก (ล้านตัน)	9.602	10.400	10.540	10.950	11.600		
1.3 การใช้ของโลก (ล้านตัน)	9.547	10.780	10.586	10.630	11.100		
1.4 ผลผลิตไทย (ล้านตัน)	3.090	3.052	3.349	3.625	3.863		
1.5 การใช้ภายในประเทศ (ล้านตัน)	0.399	0.459	0.449	0.505	0.550		
1.6 ปริมาณส่งออกของไทย (ล้านตัน)	2.791	2.837	3.099	3.259	2.609***		
1.7 สต็อกไทย (ล้านตัน)	0.294	0.227	0.361	0.516	0.425**		
ที่มา : สศก. ,สถาบันวิจัยยาง							
หมายเหตุ (F) = พยากรณ์ , * = ม.ค.-มิ.ย.55 , ** = ม.ค.-มิ.ย.56 , *** = ม.ค.-ต.ค.56							
2. ต้นทุน (บาท/กก.)							
	41.47	43.17	52.43	64.19	65.25		
	ปี 2552	ปี 2553	ปี 2554	ปี 2555	ปี 2556		
3. ราคา (บาท/กก.)							
				ต.ค.	พ.ย.	Δ%	
3.1 ยางแผ่นดิบชั้น 3 (เกษตรกรขายได้) ¹	58.47	102.76	124.16	89.97	72.16	70.38	↓2.47
3.2 ยางแผ่นดิบชั้น 3 (ตลาดหาดใหญ่) ²	59.45	106.26	132.25	93.84	74.11	72.14	↓2.66
3.3 ยางแผ่นรมควันชั้น 3 (FOB. กรุงเทพฯ) ³	66.29	115.38	148.24	106.26	79.49	78.82	↓0.84
3.4 ยางแผ่นรมควันชั้น 3 (FOB. สิงคโปร์) ³	65.25	112.06	145.21	104.60	79.22	78.66	↓0.71

ที่มา : 1 = สศก. , 2 = สถาบันวิจัยยาง , 3 = สนง.กองทุนสงเคราะห์การทำสวนยาง

4. สภาพปัญหาและการแก้ไขปัญหา

4.1 ในช่วงที่ผ่านมา (ปี 2535 – ปี 2544) ได้เกิดปัญหาราคายางพาราตกต่ำ กระทรวงเกษตรและสหกรณ์ โดยองค์การสวนยาง (อสย.) จึงได้แทรกแซงตลาดอย่างต่อเนื่อง โดยใช้เงินกู้จากธนาคารกรุงไทย รวมประมาณ 21,000 ล้านบาท เพื่อใช้หมุนเวียนรับซื้อยางและเกิดภาระขาดทุนในการดำเนินการ ประมาณ 15,000 ล้านบาท

4.2 จัดตั้งบริษัทร่วมทุนยาง 3 ประเทศ (ไทย อินโดนีเซีย และมาเลเซีย) โดยมีวัตถุประสงค์เพื่อรักษาเสถียรภาพราคายางพาราและผลักดันราคายางพาราให้สูงขึ้นไปสู่ระดับที่เกษตรกรขายยางมีกำไรคุ้มกับการลงทุน ซึ่งเป็นที่คาดว่าจะทำให้ราคายางเคลื่อนไหวอยู่ในเกณฑ์สูงอย่างยั่งยืน ทั้งนี้ ครม.ได้มีมติ (28 เม.ย.46) เห็นชอบให้จัดสรรเงิน 100 ล้านดอลลาร์สหรัฐฯ หรือ 4,400 ล้านบาท ใช้ลงทุนในบริษัทร่วมทุนฯ

5. สถานการณ์ยางพารา ปี 2556

5.1 การผลิต สำนักงานเศรษฐกิจการเกษตร (สศก.) คาดการณ์ผลผลิตยางพารา ปี 2556 ประมาณ 3.863 ล้านตัน เพิ่มขึ้นจากปี 2555 คิดเป็นร้อยละ 6.57 เนื่องจากเนื้อที่กรี๊ดได้เพิ่มขึ้น โดยเฉพาะในภาคเหนือ และภาคตะวันออกเฉียงเหนือ ซึ่งเป็นผลจากการขยายเนื้อที่ปลูกยางในปี 2550 สำหรับผลผลิตต่อไร่เฉลี่ย ทั้งประเทศลดลง โดยเฉพาะภาคเหนือและภาคตะวันออกเฉียงเหนือ เนื่องจากต้นยางพาราที่เริ่มกรี๊ดได้เป็น ปีแรกมีสัดส่วนมากกว่าต้นยางพาราที่ให้ผลผลิตสูง

5.2 ราคายางพารา เดือนพฤศจิกายน 2556 ราคายางแผ่นดิบชั้น 3 ที่เกษตรกรขายได้ (สศก.) และ ตลาดกลางหาดใหญ่ เฉลี่ย กก.ละ 70.38 บาท และ กก.ละ 72.14 บาท ปรับตัวลดลงจากเดือนที่ผ่านมาคิดเป็น ร้อยละ 2.47 และ 2.66 ตามลำดับ เนื่องจากสต็อกยางของจีนและญี่ปุ่นยังมีจำนวนมาก การซื้อขายชะลอตัว สำหรับราคายางแผ่นรมควัน ชั้น 3 (F.O.B.) ตลาดสิงคโปร์ เฉลี่ย กก.ละ 78.66 บาท ปรับลดลงจากเดือนที่ผ่านมา คิดเป็นร้อยละ 0.71 ราคายางเคลื่อนไหวเพียงเล็กน้อย จากความต้องการใช้ยางในอุตสาหกรรมยานยนต์ มีต่อเนื่องในระดับปกติ แต่สถานการณ์เศรษฐกิจโลกที่ยังมีความผันผวน และการคาดการณ์ความต้องการใช้ยาง ของโลกที่ปรับตัวลดลง ทำให้นักลงทุนชะลอการซื้อขาย ทั้งนี้ เปรียบเทียบกับช่วงเดียวกันของ ปี 2555 ราคา ยางพาราทั้ง 3 ประเภทข้างต้นต่ำกว่าคิดเป็นร้อยละ 7.40 8.60 และ 13.89 ตามลำดับ

6. มาตรการสำคัญในการแก้ไขปัญหาราคายางพารา

6.1 การประชุมของ 3 ประเทศผู้ผลิตยางพารารายใหญ่

6.1.1 สภาความร่วมมือด้านยางระหว่างประเทศ (International Tripartite Rubber Cooperation : ITRC) ประกอบด้วย ไทย มาเลเซีย และอินโดนีเซีย มีมติ (29-30 ต.ค.51) (1) เร่งรัดการปลูกทดแทนต้นยางเก่า ของ 3 ประเทศ ในปี 2552 จำนวน 1.06 ล้านไร่ จะลดผลผลิตได้ 2.15 แสนตัน (2) ควบคุมพื้นที่ปลูกยาง ไม่ให้ยาล้นตลาด (3) การชะลอการกรี๊ดและขายยาง (4) สมาคมผู้ค้ายางทั้ง 3 ประเทศจะไม่ลดราคายางที่มีการตกลงไว้กับผู้ซื้อ

6.1.2 บริษัทร่วมทุนยางพาราระหว่างประเทศ (International Rubber Consortium Limited : IRCO) ซึ่งมีผู้ผลิตยางรายใหญ่ 3 ประเทศดังกล่าว ได้มีมติ (13 ธ.ค.51) ให้ลดปริมาณส่งออกยางในปี 2552 รวม 700,000 ตัน

6.2 สมาคมประเทศผู้ผลิตยางธรรมชาติ (Association of Natural Rubber Producing Countries : ANRPC) ซึ่งมีสมาชิก ได้แก่ จีน อินเดีย อินโดนีเซีย มาเลเซีย ปาปัวนิวกินี สิงคโปร์ ศรีลังกา ไทย และ เวียดนาม มีมติเห็นชอบในหลักการให้สมาชิก (1) ผลักดันให้เกษตรกรโค่นต้นยางเก่าอายุ 25 ปีขึ้นไป และปลูก ทดแทน พื้นที่เป้าหมาย 1.06 ล้านไร่/ปี (ไทย 4 แสนไร่/ปี ซึ่งปี 2552 จะลดผลผลิตได้กว่า 80,000 ตันจากที่ ผลิตได้ปีละ 3.06 ล้านตัน) และ (2) ให้ลดจำนวนวันกรี๊ดยาง จากเดิมที่กรี๊ด 3 วัน/สัปดาห์ เหลือ 2 วัน/สัปดาห์

6.3 คณะกรรมการนโยบายยางธรรมชาติ

มติ ครม. เมื่อวันที่ 17 กุมภาพันธ์ 2552 เห็นชอบให้จัดตั้งคณะกรรมการนโยบายยางธรรมชาติ (กนย.) เพื่อเป็นกลไกระดับชาติในการกำกับดูแลสินค้ายางพาราแบบครบวงจร และ มติ ครม. เมื่อวันที่ 24 กุมภาพันธ์ 2552 รับทราบองค์ประกอบและอำนาจหน้าที่ของคณะกรรมการฯ ซึ่งมีนายกรัฐมนตรีหรือ

รองนายกรัฐมนตรีที่นายกฯ มอบหมายเป็นประธานกรรมการ และเลขาธิการสำนักงานเศรษฐกิจการเกษตรเป็น กรรมการและเลขานุการ

6.4 ยุทธศาสตร์พัฒนาอย่างพารา พ.ศ. 2552-2556 มติ ครม. เมื่อวันที่ 4 พฤษภาคม 2553 เห็นชอบร่างยุทธศาสตร์พัฒนาอย่างพารา พ.ศ.2552-2556 โดยกระทรวงพาณิชย์มีส่วนร่วมในการดำเนินการ ตามแนวทางและมาตรการ ดังนี้

6.4.1 กลยุทธ์ที่ 2 พัฒนาระบบตลาดภายในประเทศและต่างประเทศ

- แนวทางที่ 1. การพัฒนาระบบตลาดภายในประเทศ

- แนวทางที่ 2. สนับสนุนการตลาดต่างประเทศและขยายตลาดส่งออกอย่างและผลิตภัณฑ์ยาง

6.4.2 กลยุทธ์ที่ 3 พัฒนาด้านอุตสาหกรรมแปรรูปยาง ผลิตภัณฑ์ยางและไม้ยางพารา

- แนวทาง สนับสนุนการใช้ยางพารา ผลิตภัณฑ์ยางและไม้ยาง

6.4.3 กลยุทธ์ที่ 4 ปรับปรุงระบบบริหารจัดการภาครัฐ

- แนวทางที่ 1 ปรับปรุงกฎหมายและกฎระเบียบที่เป็นข้อจำกัดในการสนับสนุน อุตสาหกรรมยางในประเทศ

- แนวทางที่ 2 ออกกฎระเบียบเพื่อสนับสนุนการใช้ผลิตภัณฑ์ยางในประเทศ

6.5 การจัดเก็บเงินสงเคราะห์ (cess) มติ ครม. เมื่อวันที่ 3 สิงหาคม 2553 อนุมัติปรับเพิ่มอัตราการจัดเก็บเงินสงเคราะห์ ตาม พ.ร.บ.กองทุนสงเคราะห์การทำสวนยาง ตามที่กระทรวงเกษตรและสหกรณ์เสนอ ดังนี้

6.5.1 ราคาอย่างไม่เกินกิโลกรัมละ 40 บาท เก็บเงินสงเคราะห์ในอัตรา กิโลกรัมละ 90 สตางค์

6.5.2 ราคาไม่เกินกิโลกรัมละ 40 บาท แต่ไม่เกินกิโลกรัมละ 60 บาท เก็บเงินสงเคราะห์ใน อัตรา กิโลกรัมละ 1.40 บาท

6.5.3 ราคาไม่เกินกิโลกรัมละ 60 บาท แต่ไม่เกินกิโลกรัมละ 80 บาท เก็บเงินสงเคราะห์ใน อัตรา กิโลกรัมละ 2 บาท

6.5.4 ราคาไม่เกินกิโลกรัมละ 80 บาท แต่ไม่เกินกิโลกรัมละ 100 บาท เก็บเงินสงเคราะห์ใน อัตรา กิโลกรัมละ 3 บาท

6.5.5 ราคาไม่เกินกิโลกรัมละ 100 บาท เก็บเงินสงเคราะห์ในอัตรา กิโลกรัมละ 5 บาท

6.6 มาตรการรักษาเสถียรภาพราคายาง

6.6.1 การแก้ไขปัญหาราคายาง ปี 2555

(1) มติ ครม. เมื่อวันที่ 24 มกราคม 2555 1) เห็นชอบและอนุมัติตามที่รองนายกรัฐมนตรี (นายกิตติรัตน์ ณ ระนอง) ประธานกรรมการนโยบายยางธรรมชาติเสนอ เพื่อแก้ไขปัญหาราคายางตกต่ำ โดย ดำเนินงานโครงการพัฒนาศักยภาพสถาบันเกษตรกรเพื่อรักษาเสถียรภาพราคายาง วงเงิน 15,000 ล้านบาท (จัดสรรให้สถาบันเกษตรกร 5,000 ล้านบาท เพื่อรับซื้อน้ำยางสด ยางแผ่นดิบ หรือยางก้อนถ้วยมาแปรรูปหรือ ส่งขายให้ อ.ส.ย. และจัดสรรให้ อ.ส.ย. 10,000 ล้านบาท เพื่อแปรรูปยางที่รับซื้อจากสถาบันเกษตรกรนำมา แปรรูปเก็บเข้าสต็อก และนำออกจำหน่ายในช่วงเวลาที่เหมาะสม) ระยะเวลาโครงการ เดือนมกราคม 2555

ถึง มีนาคม 2556 และ 2) แนวทาง การแก้ไขปัญหาระยะสั้น สำหรับบางแผนรณรงค์ของสถาบันเกษตรกรที่ยังไม่สามารถขายได้ วงเงิน 1,039.687 ล้านบาท

(2) มติ ครม. เมื่อวันที่ 17 กรกฎาคม 2555 1) อนุมัติให้สำนักงานงบประมาณตั้งงบประมาณชุดขยายผลการขาดทุนการดำเนินงานโครงการพัฒนาศักยภาพสถาบันเกษตรกรเพื่อรักษาเสถียรภาพราคายาง 2) ให้คณะกรรมการนโยบายยางธรรมชาติกำหนดกลไกและมาตรการในการดำเนินงาน รวมทั้งกำกับติดตามการดำเนินงานโครงการพัฒนาศักยภาพสถาบันเกษตรกรเพื่อรักษาเสถียรภาพราคายางให้มีประสิทธิภาพและเป็นภาระงบประมาณที่ต้องขาดขยายผลการขาดทุนให้น้อยที่สุด โดยให้พิจารณาถึงช่วงเวลาการเก็บเกี่ยวและระบายสต็อกยางให้เหมาะสม มิให้เกิดปัญหายางเสื่อมสภาพด้วย และ 3) ให้คณะกรรมการนโยบายยางธรรมชาติ ดำเนินการให้เป็นไปตามมติ ครม. เมื่อวันที่ 29 มีนาคม 2555 เกี่ยวกับการเร่งระบายผลิตผลและการปิดบัญชีโครงการด้วย

(3) มติ ครม. เมื่อวันที่ 28 สิงหาคม 2555 อนุมัติให้องค์การสวนยางกู้เงินจาก ธ.ก.ส. จากวงเงิน 5,000 ล้านบาท ในส่วนของสถาบันเกษตรกร จำนวน 2,000 ล้านบาท ในอัตราดอกเบี้ยร้อยละ 0 เพื่อดำเนินการตามโครงการพัฒนาศักยภาพสถาบันเกษตรกรเพื่อรักษาเสถียรภาพราคายางต่อไป

(4) มติ ครม. เมื่อวันที่ 18 กันยายน 2555 อนุมัติให้องค์การสวนยาง (อ.ส.ย.) กู้เงินจากธนาคารเพื่อการเกษตรและสหกรณ์การเกษตร (ธ.ก.ส.) วงเงิน 30,000 ล้านบาท ในอัตราดอกเบี้ยร้อยละ 0 เพื่อดำเนินการตามโครงการพัฒนาศักยภาพสถาบันเกษตรกรเพื่อรักษาเสถียรภาพราคายางให้เป็นไปอย่างต่อเนื่อง

6.6.2 การแก้ไขปัญหาราคายางพารา ปี 2556-2557

(1) มติ ครม. เมื่อวันที่ 3 และ 10 กันยายน 2556 เห็นชอบตามที่คณะกรรมการนโยบายยางธรรมชาติ (กนย.) เสนอ สรุปดังนี้

(1.1) อนุมัติงบกลางรายการเงินสำรองจ่ายเพื่อกรณีฉุกเฉินหรือจำเป็นเพื่อการดำเนินงานตามแนวทางระยะสั้นของโครงการแก้ไขปัญหายางพาราทั้งระบบ ปี 2557 วงเงิน 21,248.95 ล้านบาท เพื่อเป็นการสนับสนุนเงินช่วยเหลือเกษตรกรผู้ปลูกยางพาราในอัตราไร่ละ 2,520 บาท รายละไม่เกิน 25 ไร่ ตามพื้นที่เปิดกรีดยาง และให้ความช่วยเหลือเฉพาะเกษตรกรผู้ปลูกยางในพื้นที่ที่มีเอกสารสิทธิ์เท่านั้น โดยมอบหมายให้กรมส่งเสริมการเกษตรเป็นหน่วยงานหลักรับผิดชอบในการดำเนินงานโครงการ

ผลการดำเนินการ ณ วันที่ 26 พฤศจิกายน 2556 กรมส่งเสริมการเกษตรได้ดำเนินการ 1) รับคำร้องขึ้นทะเบียนเกษตรกรผู้ปลูกยาง 1,193,332 ครัวเรือน 2) บันทึกข้อมูลในระบบฐานข้อมูลแล้ว 1,123,662 ครัวเรือน 3) ตรวจสอบแปลงและออกใบรับรองแล้ว จำนวน 449,282 ครัวเรือน คิดเป็น 640,466 แปลง 4) เกษตรกรผู้ปลูกยางได้รับเงินจาก ธ.ก.ส. แล้ว จำนวน 333,283 ครัวเรือน คิดเป็น 479,267 แปลง เป็นเงิน 9,550.92 ล้านบาท จากวงเงิน 21,209.30 ล้านบาท

(1.2) แนวทางระยะปานกลางและระยะยาว เห็นชอบสนับสนุน 1) วงเงินสินเชื่อดอกเบี้ยผ่อนปรน จำนวน 5,000 ล้านบาท ให้สถาบันเกษตรกรที่มีศักยภาพได้ปรับปรุงพัฒนาโรงงานที่มีการสร้างไว้แล้ว หรือลงทุนจัดสร้างโรงงานใหม่ เพื่อให้มีการแปรรูปผลิตภัณฑ์ยางเพิ่มขึ้น 2) วงเงินสินเชื่อดอกเบี้ยผ่อนปรน จำนวน 15,000 ล้านบาท ให้ผู้ประกอบการรายใหญ่ เพื่อสนับสนุนการขยายกำลังการผลิต

และพัฒนาเทคโนโลยีการผลิต ขณะนี้ อยู่ระหว่างกระทรวงอุตสาหกรรมพิจารณาผู้ประกอบการที่มีศักยภาพ ก่อนเป็นลำดับแรก เพื่อให้สามารถดำเนินโครงการฯ ได้โดยเร็ว

(2) การงดเรียกเก็บเงินสงเคราะห์ (cess) กระทรวงเกษตรและสหกรณ์ออกประกาศงดเรียกเก็บเงินสงเคราะห์จากผู้ส่งออกยางนอกราชอาณาจักร ตั้งแต่เดือนกันยายน-ธันวาคม 2556 เพื่อสนับสนุนการส่งออกยาง

6.7 การดำเนินการของกระทรวงพาณิชย์ ได้ดำเนินการในส่วนที่เกี่ยวข้อง ดังนี้

6.7.1 สนับสนุนให้สินค้ายางพาราเข้าไปซื้อขายในตลาดสินค้าเกษตรล่วงหน้าแห่งประเทศไทย (AFET) มากยิ่งขึ้น ซึ่งปัจจุบันราคาซื้อขายล่วงหน้ายางแผ่นรมควันชั้น 3 ในตลาด AFET ได้ใช้อ้างอิงในตลาดซื้อขายล่วงหน้า TOCOM ของประเทศญี่ปุ่นด้วยแล้ว

6.7.2 ตรวจสอบเครื่องชั่งน้ำหนักการซื้อขายยางพารา

6.7.3 ขอความร่วมมือผู้ประกอบการค้าปุ๋ยเคมีรายใหญ่ปรับลดราคาปุ๋ยเคมีให้สอดคล้องกับต้นทุน

7. แนวโน้มสถานการณ์

แนวโน้มราคายางปรับตัวสูงขึ้น จากราคาน้ำมันที่ยังเคลื่อนไหวอยู่ในเกณฑ์สูง รวมทั้งภาวะเศรษฐกิจโลกที่เริ่มปรับตัวดีขึ้นจากช่วงที่ผ่านมา แต่ผลผลิตที่คาดว่าจะเพิ่มขึ้นในแหล่งผลิตทุกประเทศ ส่งผลให้ราคายางเคลื่อนไหวไม่มากนัก

ราคายางพาราภายในประเทศและต่างประเทศ

ปี.	มค.	กพ.	มีค.	เมย.	พค.	มิย.	กค.	สค.	กย.	ตค.	พย.	ธค.	เฉลี่ย
1. ราคายางแผ่นดิบชั้น 3 ที่เกษตรกรขายได้ ที่มา : สำนักงานเศรษฐกิจการเกษตร													
2552	41.93	44.64	44.18	48.03	51.30	50.65	50.28	60.08	63.72	67.41	73.05	81.02	58.47
2553	89.21	92.68	99.96	107.27	101.31	105.22	99.71	96.84	99.37	102.05	112.66	126.11	102.76
2554	148.61	170.75	135.55	153.60	139.34	134.98	124.10	124.56	123.36	107.66	85.91	87.07	124.16
2555	94.43	107.45	105.81	105.34	100.61	88.29	86.30	76.69	77.55	82.60	76.00	78.62	87.15
2556	84.01	82.29	76.76	71.59	79.00	76.03	70.02	69.05	74.66	72.16	70.38		75.38
2. ราคายางแผ่นดิบชั้น 3 ตลาดหาดใหญ่ ที่มา : สทามันวิจัยยาง													
2552	46.32	46.37	46.47	51.63	54.46	52.13	54.07	63.44	66.82	71.31	76.80	83.61	59.45
2553	92.78	95.97	101.41	112.29	105.64	109.80	100.03	99.07	102.67	106.34	118.19	130.96	106.26
2554	154.60	174.44	144.75	158.21	143.46	137.52	127.62	127.75	126.08	111.99	90.87	89.70	132.25
2555	100.52	111.02	108.81	107.69	104.82	91.54	89.28	81.12	83.06	86.73	78.93	82.56	93.84
2556	87.45	84.39	78.84	74.51	82.36	79.32	72.39	72.30	77.75	74.11	72.14		78.15
3. ราคายางแผ่นรมควันชั้น 3 ตลาดหาดใหญ่													
2552	48.50	48.63	49.05	53.56	56.85	54.35	56.68	65.93	69.44	74.07	79.96	87.03	62.00
2553	96.31	99.59	105.78	117.93	112.23	116.17	102.80	103.37	106.26	110.07	123.05	136.13	110.81
2554	160.86	180.53	152.75	164.71	149.36	141.69	129.73	131.37	130.33	115.40	93.69	93.77	137.02
2555	105.28	114.87	112.31	111.63	108.69	95.50	92.15	82.07	85.35	89.21	81.05	85.20	96.94
2556	89.76	86.42	83.13	78.77	86.61	82.75	74.73	74.59	79.52	75.35	74.42		81.07
4. ราคาส่งออกยางแผ่นรมควันชั้น 3 (เอฟ.โอ.บี) ท่าเรือกรุงเทพฯ ที่มา : สนง.กองทุนสงเคราะห์การทำสวนยาง													
2552	53.27	52.81	52.25	57.23	60.43	58.57	60.08	69.85	73.77	78.57	84.93	93.75	66.29
2553	102.44	103.43	108.37	124.46	117.64	117.88	107.99	105.35	108.39	115.94	130.21	142.48	115.38
2554	168.66	190.27	167.59	176.63	156.17	153.44	144.43	141.03	139.74	127.18	107.32	106.37	148.24
2555	115.11	125.38	122.65	119.64	117.29	107.33	99.54	88.33	93.64	98.73	92.03	95.44	106.26
2556	100.03	96.18	88.41	83.01	89.75	86.83	80.83	81.32	84.17	79.49	78.82		86.94
5. ราคายางแผ่นรมควันชั้น 3 ตลาดสิงคโปร์ (เอฟ.โอ.บี)													
2552	52.49	51.71	50.89	56.30	58.01	56.63	59.67	69.21	72.76	77.82	84.62	92.88	65.25
2553	101.37	102.73	106.43	120.76	107.97	107.75	100.46	103.54	107.51	116.60	127.85	141.80	112.06
2554	167.47	187.48	163.01	171.28	152.81	148.10	141.77	139.14	136.80	124.83	103.87	105.97	145.21
2555	115.18	123.40	120.52	118.07	115.19	100.79	96.58	86.76	93.67	98.33	91.35	95.40	104.60
2556	99.28	95.27	87.24	81.17	84.90	81.69	78.45	80.66	83.79	79.22	78.66		85.11
6. ราคายางแผ่นรมควันชั้น 3 ตลาดโตเกียว (ซี แอนด์ เอฟ) ที่มา : สนง.กองทุนสงเคราะห์การทำสวนยาง													
2552	53.65	50.58	50.33	55.86	56.41	55.03	59.02	68.09	71.39	79.91	85.92	93.49	64.97
2553	101.23	101.10	105.81	120.15	108.06	114.53	105.86	105.86	106.44	116.45	128.22	139.26	112.75
2554	166.72	188.23	158.97	162.69	149.53	149.47	142.92	138.95	133.42	120.24	104.57	104.91	143.39
2555	114.99	121.45	118.25	114.21	106.55	97.22	93.69	84.98	94.45	98.60	91.34	96.74	102.71
2556	99.20	95.93	84.12	74.55	79.30	74.49	74.54	82.12	84.64	80.06	79.00		82.79
7. ราคายางแผ่นรมควันชั้น 3 ตลาดสินค้าเกษตรล่วงหน้าแห่งประเทศไทย ที่มา : AFET													
2552	53.31	8 ม.ค.53	50.99	57.06	59.61	57.22	59.33	68.52	72.41	77.02	84.29	93.75	66.68
2553	102.98	103.25	106.19	113.71	99.29	100.82	97.09	103.14	106.69	116.84	128.53	141.90	110.04
2554	167.57	188.37	159.51	162.82	148.51	147.36	143.02	140.26	137.96	125.30	106.26	108.99	144.66
2555	119.83	128.50	122.89	118.99	112.45	100.12	97.98	88.25	95.67	99.62	92.93	98.07	106.28
2556	102.62	97.81	88.08	79.38	83.65	80.80	78.80	81.41	85.26	81.18	80.62		85.84
8. ราคาน้ำยางสด ที่เกษตรกรขายได้ (ท้องถิ่น) ที่มา : สนง.กองทุนสงเคราะห์การทำสวนยาง													
2552	41.01	47.21	52.70	52.70	52.18	48.08	49.94	58.79	60.28	63.12	69.47	77.53	56.08
2553	87.93	93.80	100.50	107.47	96.88	101.54	97.66	96.57	98.09	101.69	116.47	125.88	102.04
2554	134.40	155.09	129.72	147.35	135.18	131.41	124.71	120.41	116.07	105.93	84.69	86.10	122.59
2555	92.10	107.36	110.64	104.62	99.15	83.83	86.36	77.45	79.50	82.80	74.95	77.94	89.73
2556	80.45	77.66	76.43	71.06	77.09	68.00	65.75	64.70	72.98	70.14	67.42		72.15
9. ราคาส่งออกน้ำยางชั้น F.O.B. กรุงเทพฯ ที่มา : สนง.กองทุนสงเคราะห์การทำสวนยาง													
2552	39.69	40.76	43.78	44.37	43.37	40.89	39.76	45.55	47.05	48.99	53.26	58.71	45.52
2553	68.03	69.76	73.31	77.98	73.91	73.68	70.89	69.99	70.77	74.26	84.27	92.55	74.95
2554	99.87	110.00	103.58	109.46	103.18	99.43	93.50	91.02	89.55	84.56	71.21	69.82	93.77
2555	71.78	80.26	80.11	78.39	74.26	70.08	66.94	60.39	61.44	62.88	58.34	59.64	68.71
2556	61.43	60.77	61.32	61.04	61.67	63.03	52.71	51.74	55.14	51.75	51.17		58.00
10. ราคาส่งออกยางแท่ง F.O.B. กรุงเทพฯ ที่มา : สนง.กองทุนสงเคราะห์การทำสวนยาง													
2552	50.55	49.22	49.48	55.16	57.09	55.33	57.24	65.53	71.32	76.37	83.06	92.56	63.58
2553	101.38	102.69	107.19	114.07	98.51	97.97	96.40	99.97	103.77	114.31	128.16	141.00	108.79
2554	163.76	175.56	152.82	164.76	144.29	141.95	139.50	138.88	138.92	126.77	106.92	104.94	141.59
2555	111.81	118.12	116.74	115.39	109.66	96.61	93.07	83.59	86.74	92.07	86.58	88.95	99.94
2556	92.25	90.83	83.48	74.81	75.35	72.17	69.35	74.46	77.21	72.68	72.43		78.23

ไก่อเนื้อ

	๒๕๕๒	๒๕๕๓	๒๕๕๔	๒๕๕๕	๒๕๕๖ (ประมาณการ)
๑. ผลผลิต ไก่มีชีวิต (ล้านตัว)	๙๑๗.๒๖	๙๗๐.๙๔	๙๙๔.๓๒	๑,๐๕๕.๙๓	๑,๑๐๔.๐๕
ซากบริโภค (ล้านตัว)	๑.๒๖	๑.๓๓	๑.๓๖	๑.๔๕	๑.๕๑
๒. ใช้ในประเทศ (ล้านตัว)	๐.๘๘	๐.๙๑	๐.๙๑	๐.๙๓	๐.๙๕
๓. ส่งออก - ปริมาณ (ล้านตัว)	๐.๓๘	๐.๔๓	๐.๔๗	๐.๕๔	๐.๔๒
- มูลค่า (ล้านบาท)	๔๙,๐๓๘	๕๒,๒๒๒	๖๐,๒๙๑	๖๗,๘๔๙	๕๔,๗๘๒ (ม.ก. - ต.ค.๕๖)
๔. ต้นทุนการผลิต : สศก. (บาท/กก.)	๒๙.๙๓	๓๔.๓๙	๓๕.๕๙	๓๓.๑๖	๓๔.๑๐ (f ส.ค.๕๖)
๕. ราคาไก่มีชีวิต หน้าโรงฆ่า กทม. (บาท/กก.)	๓๗.๓๐	๔๐.๑๑	๔๕.๐๒	๓๕.๖๕	๓๗.๐๐ (พ.ย.๕๖)

ที่มา ผลผลิต การใช้ : สศก. / ส่งออก : กรมศุลกากร / ราคา : คน.

๖. สรุปสถานการณ์ เดือน พฤศจิกายน ๒๕๕๖

ภาวะการผลิตปกติ มีผลผลิตไก่อเนื้อเข้าสู่โรงฆ่าและประมาณ ๒๕ ล้านตัว/สัปดาห์ เป็นโรงฆ่าและเพื่อส่งออก ๒๐ ล้านตัว และโรงฆ่าและเพื่อจำหน่ายในประเทศประมาณ ๕ ล้านตัว ซึ่งเป็นปริมาณที่เพียงพอต่อการบริโภคในประเทศและการส่งออก นอกจากนี้ ยังมีชิ้นส่วนที่ไม่ได้ส่งออก เช่น น่องสะโพก ออกสู่ตลาดมากขึ้น ทางด้านภาวะการค้าต่อตัวปกติ ราคาทรงตัวต่อเนื่อง ทั้งนี้ มีการนำลูกไก่เข้าเลี้ยงเพิ่มขึ้น ซึ่งผลผลิตรุ่นนี้จะออกสู่ตลาดในช่วงเดือนมกราคม ๒๕๕๗ ซึ่งปลายเดือนจะตรงกับเทศกาลตรุษจีน

๗. แนวโน้มสถานการณ์ เดือน ธันวาคม ๒๕๕๖ - มกราคม ๒๕๕๗

คาดว่า การบริหารจัดการอุปทานที่ดีของภาคเอกชน จะทำให้ไม่มีปัญหาด้านปริมาณผลผลิต ส่วนภาวะการค้ามีแนวโน้มคล่องตัวขึ้น ตามความต้องการบริโภคและใช้เนื้อไก่ที่มีแนวโน้มเพิ่มขึ้นต่อเนื่องถึงต้นปี ๒๕๕๗ เพื่อรองรับเทศกาล และการท่องเที่ยว โดยเฉพาะในช่วงเทศกาลตรุษจีน ทางด้านความเคลื่อนไหวของราคาไก่อเนื้อ มีแนวโน้มจะปรับสูงขึ้นระดับหนึ่ง แต่ไม่ส่งผลกระทบต่อประชาชนผู้บริโภค

กรมการค้าภายใน กระทรวงพาณิชย์

ธันวาคม ๒๕๕๖

Desktop\vn\Report_Intranet\หน้าโต๊ะ\รายงาน : Chicken_mfReport.doc

สถิติราคาขายส่ง ขายปลีก สินค้าไก่เนื้อ
ปี 2550 - 2556

หน่วย : บาท/กก.

ปี	ม.ค.	ก.พ.	มี.ค.	เม.ย.	พ.ค.	มิ.ย.	ก.ค.	ส.ค.	ก.ย.	ต.ค.	พ.ย.	ธ.ค.	เฉลี่ย
ราคาขายส่งไก่มีชีวิตหน้าโรงฆ่า กทม.													
2550	25.57	26.70	31.50	31.50	31.50	33.21	36.25	36.74	36.55	33.45	37.41	37.50	33.16
2551	35.93	36.55	39.93	42.33	41.66	36.93	38.83	44.45	39.09	29.91	35.40	33.00	37.83
2552	35.05	34.79	31.00	32.63	38.64	38.50	38.50	38.55	40.68	40.62	38.14	40.50	37.30
2553	44.30	45.10	42.05	38.59	46.72	41.77	34.85	36.50	37.14	34.65	36.59	43.05	40.11
2554	45.10	47.66	47.59	52.71	55.33	50.18	41.13	40.68	41.36	39.50	39.50	39.50	45.02
2555	39.25	35.38	26.29	31.47	39.50	39.10	35.50	35.00	34.00	31.27	38.73	42.28	35.65
2556	42.18	36.13	38.71	45.33	46.10	45.25	46.00	46.86	40.02	37.00	37.00		41.87
ราคาขายส่ง ไก่สดทั้งตัว (รวมเครื่องใน)													
2550	35.14	36.20	41.00	41.24	42.23	43.60	46.20	46.74	46.60	43.45	47.41	47.50	43.11
2551	45.93	46.35	48.21	53.50	53.82	47.86	48.81	55.05	51.23	42.91	45.05	44.00	48.56
2552	45.15	46.42	41.50	42.57	48.17	48.50	48.50	48.50	50.57	51.31	49.71	51.00	47.66
2553	55.50	57.30	53.89	48.59	57.61	54.52	47.60	47.88	48.14	45.50	50.50	55.70	51.89
2554	57.80	59.11	59.43	65.15	67.33	63.86	55.79	53.36	55.32	54.50	54.50	54.50	58.39
2555	54.30	51.33	43.29	47.35	53.50	53.10	49.98	46.00	46.00	46.41	52.86	55.11	49.94
2556	53.84	48.26	51.62	58.61	60.50	59.50	61.00	61.00	58.52	51.68	51.00		55.96
ราคาขายปลีก ไก่สดทั้งตัว (รวมเครื่องใน)													
2550	47.83	48.30	51.00	51.00	52.50	54.50	55.20	55.86	56.55	54.77	55.50	55.50	53.21
2551	55.50	55.58	57.67	61.81	63.50	58.95	59.10	64.83	62.36	59.00	59.00	56.00	59.44
2552	56.60	56.74	55.00	55.57	59.78	61.00	61.00	61.00	63.02	62.31	61.00	61.00	59.50
2553	64.38	65.65	65.50	64.57	66.61	65.27	61.00	61.38	61.00	61.00	62.16	65.00	63.63
2554	65.95	69.00	69.00	72.00	73.33	71.36	66.34	65.50	65.50	65.50	65.50	65.50	67.87
2555	65.20	62.26	53.88	57.68	63.50	63.30	61.39	59.00	59.00	59.27	62.70	63.50	60.89
2556	63.50	62.71	62.50	66.86	69.00	69.88	72.50	72.50	68.74	64.95	67.50		67.33

บาท / กก.

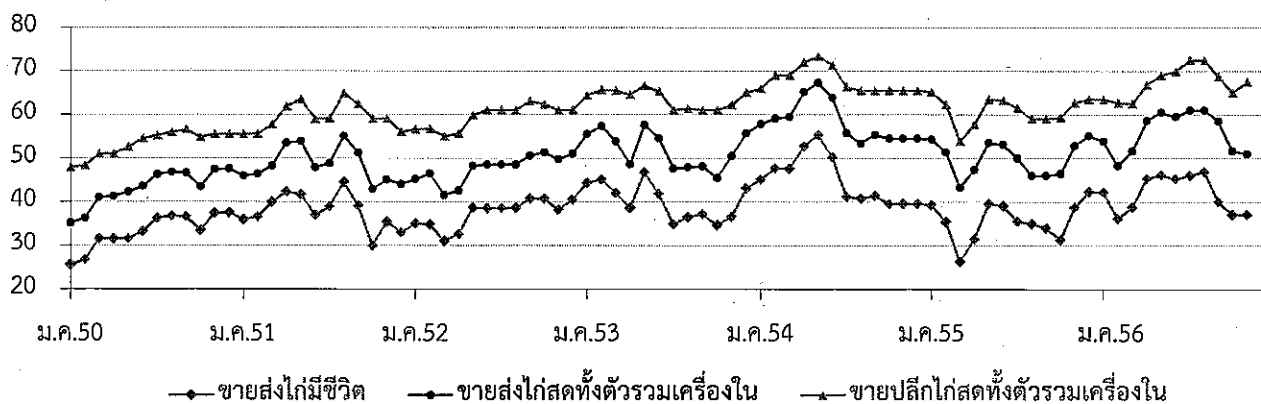

กรมการค้าภายใน กระทรวงพาณิชย์

กุ้งขาวแวนนาไม

	ปี ๒๕๕๒	ปี ๒๕๕๓	ปี ๒๕๕๔	ปี ๒๕๕๕	ปี ๒๕๕๖ (ประมาณการ)
๑. ผลผลิตโลก (ตัน) : <i>สมาคมกุ้งไทย</i>	๒,๐๘๔,๐๐๐	๒,๑๖๘,๐๐๐	๒,๓๕๓,๐๐๐	๒,๑๒๐,๐๐๐	
๒. ผลผลิตไทย (ตัน) : <i>กรมประมง</i>	๕๖๖,๙๗๖	๕๕๓,๙๑๐	๕๐๒,๑๘๘	๔๗๒,๘๘๑	๓๐๐,๐๐๐
- กุ้งขาวแวนนาไม	๕๖๕,๙๒๐	๕๕๑,๕๑๖	๕๐๐,๗๒๖	๔๕๗,๖๖๒	๒๙๐,๐๐๐
- กุ้งกุลาดำ	๑,๐๕๖	๒,๓๙๔	๑,๔๖๒	๑๕,๒๑๙	๑๐,๐๐๐
๓. การใช้ภายใน (ตัน)	๕๖,๐๐๐	๕๕,๐๐๐	๕๐,๐๐๐	๔๗,๓๐๐	๓๐,๐๐๐
๔. การนำเข้า ปริมาณ (ตัน)	๑๕,๓๙๗	๑๘,๓๑๐	๒๓,๐๗๙	๑๔,๖๗๒	๑๘,๙๓๔
มูลค่า (ล้านบาท)	๑,๕๑๑	๑,๔๐๔	๑,๒๓๓	๑,๘๗๕	๒,๖๔๗
๕. การส่งออก ปริมาณ (ตัน)	๓๒๙,๔๒๐	๓๕๕,๒๗๐	๓๒๖,๔๔๐	๒๘๘,๗๐๐	๑๘๑,๕๗๕
มูลค่า (ล้านบาท)	๗๗,๒๓๑	๘๓,๑๓๖	๙๐,๘๑๙	๗๘,๘๐๙	๕๗,๑๖๓ (ม.ค.-ต.ค.๕๖)
๖. ราคา (บาท/กก) : <i>ตลาดทะเลไทย</i>	๑๐๗	๑๒๘	๑๔๑	๑๔๗	๒๖๙ (พ.ย.๕๖)
๗. ต้นทุนการผลิต (บาท/กก) <i>: กรมประมง</i>	๑๐๙	๑๐๙	๑๑๔	๑๒๐	

หมายเหตุ ๑. ที่มานำเข้า - ส่งออก : กรมศุลกากร ๒. ราคาและต้นทุนการผลิต เป็นกุ้งขาวแวนนาไม ขนาด ๖๐ ตัว/กก.

๘. สรุปสถานการณ์ปัจจุบัน

๘.๑ สถานการณ์

กรมประมงคาดว่าผลผลิตกุ้งปี ๒๕๕๖ มี ๓๐๐,๐๐๐ ตัน ลดลงจากปีที่ผ่านมาร้อยละ ๓๖.๕๕ โดยในช่วง ม.ค.-ต.ค. ๕๖ มีผลผลิตกุ้งรวม ๒๑๙,๔๒๖ ตัน ลดลงจากช่วงเดียวกันของปีที่ผ่านมา (ม.ค.-ต.ค.๕๕ : ๓๙๗,๒๗๗ ตัน) ร้อยละ ๔๔.๗๗ เนื่องจากการเลี้ยงกุ้งได้รับความเสียหายจากกลุ่มอาการตายด่วน (Early Mortality Syndrome : EMS)

ราคากุ้งขาวแวนนาไมปรับตัวสูงขึ้นอย่างต่อเนื่อง ตั้งแต่ต้นปี ๒๕๕๖ โดยราคากุ้งขาวขนาด ๖๐ ตัว/กก. เดือน พ.ย.๕๖ เฉลี่ย กก.ละ ๒๖๙ บาท ลดลงจากเดือนที่ผ่านมา (ต.ค.๕๖ : กก.ละ ๒๗๕ บาท) ร้อยละ ๒.๑๘ และเพิ่มสูงขึ้นร้อยละ ๘๒.๙๙ จาก พ.ย.๕๕ (กก.ละ ๑๔๗ บาท) แต่ระดับราคายังคงอยู่ในระดับสูง เนื่องจากสถานการณ์ด้านการผลิตจากโรค EMS ยังคงมีอยู่ ประกอบกับเป็นช่วงที่ผู้ส่งออกบางรายยังมีความต้องการส่งมอบตามคำสั่งซื้อ เพื่อใช้ในเทศกาลช่วงสิ้นปี

จากสถานการณ์ด้านการผลิตส่งผลให้ผู้ส่งออกของไทยต้องชะลอการผลิต ไม่สามารถส่งมอบสินค้าได้ตามเวลา รวมถึงไม่สามารถรับคำสั่งซื้อใหม่ได้ และผู้นำเข้า (ประเทศคู่ค้า) ไม่มีความมั่นใจในการเสนอซื้อ อาจหันไปนำเข้าจากแหล่งอื่น หรือหาสินค้าอาหารประเภทอื่นทดแทน

๘.๒ การดำเนินการแก้ไขปัญหา EMS

๘.๒.๑ กรมประมง ได้ดำเนินการ ตั้งแต่ต้นปี ๒๕๕๖ เป็นต้นมา (๑) จัดทำโครงการรวมพลังยับยั้ง EMS (๒) ให้ความรู้แก่เกษตรกร (๓) ออกมาตรการลดความเสี่ยงในการเกิด EMS ทั้งระบบสายการผลิต

๘.๒.๒ กระทรวงเกษตรและสหกรณ์ โดยกรมประมง เสนอคณะรัฐมนตรีพิจารณา อนุมัติงบประมาณ งบกลาง ปี ๒๕๕๖ จำนวน ๒๐๐ ล้านบาท เพื่อดำเนินการตามโครงการแก้ไขปัญหาเร่งด่วน เพื่อควบคุมและลดความสูญเสียของสินค้ากุ้งทะเล จากกลุ่มอาการตายด่วน (EMS) ในการนี้ รองนายกรัฐมนตรี (นายยุคล ลิ้มแหลมทอง) ปฏิบัติราชการแทนนายกรัฐมนตรี ให้กระทรวงเกษตรและสหกรณ์ กลับไปทบทวน เกี่ยวกับงบประมาณอีกครั้งให้ชัดเจน ก่อนเสนอคณะรัฐมนตรีต่อไป

๘.๒.๓ กระทรวงเกษตรและสหกรณ์ ได้เสนอเรื่องขออนุมัติจัดสรรงบประมาณรายจ่ายประจำปีงบประมาณ พ.ศ. ๒๕๕๗ งบกลาง วงเงิน ๒๐๐ ล้านบาท เพื่อดำเนินโครงการฯ โดยได้ปรับปรุงกิจกรรม วัตถุประสงค์ และเป้าหมายให้ชัดเจนก่อนเสนอคณะรัฐมนตรีต่อไป

๙. แนวโน้ม

คาดว่าราคากุ้งจะทรงตัวอยู่ในระดับสูง เนื่องจากการเพาะเลี้ยงกุ้งยังคงประสบปัญหาโรคกลุ่มตายด่วน

กรมการค้าภายใน กระทรวงพาณิชย์
ธันวาคม ๒๕๕๖

กุ้งขาวแวนนาไม

หน่วย : บาท/กก.

	ม.ค.	ก.พ.	มี.ค.	เม.ย.	พ.ค.	มิ.ย.	ก.ค.	ส.ค.	ก.ย.	ต.ค.	พ.ย.	ธ.ค.	เฉลี่ย
ราคาที่เกษตรกรขายได้ (ขนาด 51-60 ตัว/กก.) ที่มา : สำนักงานเศรษฐกิจการเกษตร													
2552	119	125	127	122	112	105	106	106	105	103	102	109	112
2553	105	107	117	111	102	113	118	119	119	124	124	125	115
2554	130	142	144	148	146	139	138	134	132	132	136	139	138
2555	143	145	143	130	120	120	126	140	149	151	148	152	139
2556	161	163	181	195	199	211	215	220	235	268	275		211
ราคา ณ ตลาดกลางสัตว์น้ำ จ.สมุทรสาคร (ขนาด 60 ตัว/กก.) ที่มา : ชมรมผู้ค้ากุ้งสมุทรสาคร													
2552	124	131	128	120	108	101	106	106	108	102	107	110	113
2553	109	118	125	110	110	128	129	120	123	125	128	133	122
2554	136	148	151	153	146	141	138	132	131	134	141	148	142
2555	147	148	137	119	118	121	120	144	149	148	147	146	137
2556	167	162	184	202	204	215	215	221	247	275	269		215
ราคาผู้ส่งออกรับซื้อ ณ หน้าโรงงาน (ขนาด 50 ตัว/กก.) ที่มา : สมาคมอาหารแช่เยือกแข็งไทย													
2552	130	139	133	132	123	112	111	109	115	112	119	126	122
2553	121	124	132	128	128	135	140	139	141	147	148	150	136
2554	157	160	153	161	150	153	148	141	142	147	156	161	152
2555	164	164	152	133	125	128	123	147	160	164	171	169	150
2556	178	167	188	204	210	NA	227	227	251	280	NA		215

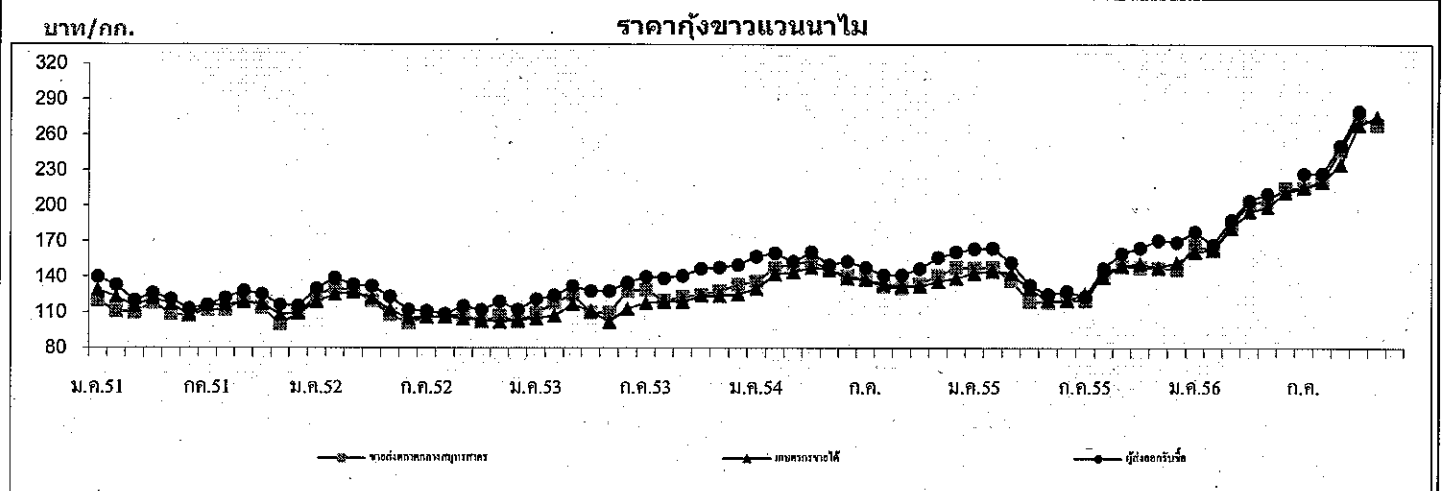

ปริมาณรกรกุ้งขาวแวนนาไมเข้าตลาดกลางสัตว์น้ำ จ.สมุทรสาคร (หน่วย : ตันคอนเทนเนอร์)													รวม
2552	2,305	2,261	2,814	3,028	3,671	4,348	3,985	4,540	4,777	4,585	3,802	3,160	43,276
2553	3,251	2,656	3,503	3,071	3,072	3,557	3,296	3,612	4,752	4,202	3,816	2,928	41,716
2554	2,561	1,894	2,880	2,507	2,609	3,613	3,394	3,921	3,852	2,856	3,063	2,352	35,502
2555	1,980	2,312	2,669	2,319	3,335	3,099	3,034	2,848	3,016	2,643	3,168	2,273	32,696
2556	2,020	1,583	1,823	1,658	1,675	1,558	1,831	1,999	2,077	2,079	1,913		20,216

หมายเหตุ : 1 ตัน มีกุ้งประมาณ 3 - 4 ตัน

กรมการค้าภายใน

สำนักส่งเสริมการค้าสินค้าเกษตร

กลุ่มงานปลูสัตว์และสัตว์น้ำ

สับปะรด

พฤศจิกายน 2556

1. ผลผลิตและความต้องการใช้

	ปี 2551	ปี 2552	ปี 2553	ปี 2554	ปี 2555	ปี 2556
1.1 ผลผลิต						
- ผลผลิตโลก (ล้านตัน)	19.17	18.45	19.42	21.58	20.29	19.88
- ผลผลิตไทย (ล้านตัน)	2.278	1.895	1.966	2.593	2.328	2.057
1.2 พื้นที่เก็บเกี่ยว (ไร่)	581,972	566,599	596,042	646,331	598,444	553,367
1.3 ความต้องการใช้						
1) บริโภคสดภายในประเทศ(ล้านตัน)	0.456	0.378	0.393	0.518	0.466	0.411
2) การส่งออก						
สับปะรดกระป๋อง						(มค.-กย.56)
- ปริมาณ (ล้านตัน)	0.619	0.509	0.519	0.641	0.586	0.423
- มูลค่า (ล้านบาท)	18,740	15,013	14,684	20,080	16,872	11,407
น้ำสับปะรดกระป๋อง						(มค.-กย.56)
- ปริมาณ (ล้านตัน)	0.144	0.141	0.131	0.140	0.136	0.107
- มูลค่า (ล้านบาท)	5,260	6,316	6,460	6,718	5,447	3,451
ที่มา : กรมศุลกากร						

ที่มา : สำนักงานเศรษฐกิจการเกษตร และ กรมศุลกากร

1.4 ผลผลิตออกสู่ตลาดมาก เดือนเมษายน – มิถุนายน และ พฤศจิกายน – ธันวาคม

1.5 แหล่งเพาะปลูก ประจวบคีรีขันธ์ ระยอง ชลบุรี เพชรบุรี

2. ราคาที่เกษตรกรขายได้ (บาท/กก.)						(มค.-พย.56)
(ราคาเฉลี่ยทั้งปี)	4.54	5.05	5.58	4.93	3.48	4.45
3. ต้นทุนการผลิต (บาท/กก.)	2.77	3.53	3.61	3.25	3.55	3.55

ที่มา : สำนักงานเศรษฐกิจการเกษตร

4. สถานการณ์ผลิต

ผลผลิตสับปะรดปี 2556 มีปริมาณ 2.057 ล้านตัน ลดลงจากปีก่อนร้อยละ 11.64 เนื่องจากราคาเกษตรกรขายได้ปี 2555 อยู่ในระดับต่ำ ทำให้เกษตรกรลดพื้นที่เพาะปลูก หันไปปลูกพืชชนิดอื่นทดแทน เช่น อ้อย และมันสำปะหลัง ประกอบกับประสบปัญหาภัยแล้งในเดือนเมษายน-พฤษภาคม 2556 ทำให้ปริมาณผลผลิตน้อยลง

5. สถานการณ์ตลาด

ในเดือนพฤศจิกายน 2556 ราคาเกษตรกรขายได้เฉลี่ยกก.ละ 5.58 บาท เพิ่มขึ้นจากเดือนก่อน (ตุลาคม 2556 กก.ละ 5.44 บาท) และสูงกว่าช่วงเดียวกันของปีก่อน (พฤศจิกายน 2555 กก.ละ 3.34 บาท) ตลาดส่งออกที่สำคัญ ได้แก่ สหรัฐอเมริกาและยุโรป

6. สถานการณ์ส่งออก

6.1 ผลผลิตสับปะรดประมาณร้อยละ 80 จะเข้าสู่กระบวนการผลิตเพื่อการส่งออก ผลิตภัณฑ์ส่วนใหญ่คือสับปะรดกระป๋องและน้ำสับปะรดเข้มข้น ประเทศคู่ค้าสำคัญ ได้แก่ สหรัฐอเมริกา เนเธอร์แลนด์ เยอรมัน รัสเซีย สเปน อิตาลี ญี่ปุ่น และประเทศในแถบตะวันออกกลาง

6.2 การส่งออกผลิตภัณฑ์จากสับปะรดในช่วงเดือนมกราคม-กันยายน 2556 ปริมาณรวม 561,374 ตัน มูลค่า 16,835 ล้านบาท ปริมาณส่งออกใกล้เคียงกับช่วงเดียวกันของปีก่อนเล็กน้อย แต่มูลค่าการส่งออกลดลงร้อยละ 9 เนื่องจากปริมาณที่ส่งออกเป็นน้ำสับปะรดเข้มข้นซึ่งมีมูลค่าน้อยกว่าในสัดส่วนที่สูงขึ้น โดยผลิตภัณฑ์สับปะรดกระป๋องมีปริมาณส่งออก 423,513 ตัน มูลค่า 11,407 ล้านบาท น้ำสับปะรดเข้มข้นมีปริมาณ 107,931 ตัน มูลค่า 3,451 ล้านบาท สับปะรดสดและอื่นๆ มีปริมาณ 29,930 ตัน มูลค่า 1,977 ล้านบาท (ที่มา : กรมศุลกากร)

7. คณะกรรมการนโยบายและพัฒนาสับปะรดแห่งชาติ

มติคณะรัฐมนตรีวันที่ 23 มกราคม 2550 เห็นชอบให้กระทรวงเกษตรและสหกรณ์เป็นผู้รับผิดชอบหลักในคณะกรรมการนโยบายและพัฒนาสับปะรดแห่งชาติ ซึ่งประกอบด้วย รองนายกรัฐมนตรีที่นายกรัฐมนตรีมอบหมายเป็นประธานกรรมการ รัฐมนตรีว่าการกระทรวงเกษตรและสหกรณ์ รัฐมนตรีว่าการกระทรวงอุตสาหกรรม เป็นรองประธาน ปลัดกระทรวงเกษตรและสหกรณ์ ปลัดกระทรวงอุตสาหกรรม ปลัดกระทรวงการคลัง ปลัดกระทรวงพาณิชย์ อธิบดีกรมส่งเสริมการเกษตร อธิบดีกรมวิชาการเกษตร ผู้อำนวยการสำนักงานมาตรฐานสินค้าเกษตรและอาหารแห่งชาติ นายกสมาคมที่เกี่ยวข้องกับสับปะรด ผู้ทรงคุณวุฒิ เป็นกรรมการ เลขาธิการสำนักงานเศรษฐกิจการเกษตร เป็นกรรมการและเลขานุการ ผู้อำนวยการสถาบันอาหาร กระทรวงอุตสาหกรรม เป็นกรรมการและผู้ช่วยเลขานุการ คณะกรรมการฯ มีอำนาจหน้าที่ในการกำหนดนโยบายในการพัฒนาและแก้ไขปัญหาสับปะรดของประเทศ

<<<<<<<<<(o)>>>>>>>>>

สำนักส่งเสริมการค้าสินค้าเกษตร
กรมการค้าภายใน
ธันวาคม 2556

ราคาสัมปราคาโรงงานที่เกษตรกรขายได้

หน่วย : บาท/กก.

ปี	มค.	กพ.	มีค.	เมย.	พค.	มิย.	กค.	สค.	กย.	ตค.	พย.	ธค.	เฉลี่ย
2550	3.10	3.64	4.23	4.84	4.42	4.23	4.68	5.25	5.02	5.35	5.26	4.69	4.56
2551	4.39	4.53	5.05	4.59	3.12	3.54	5.55	5.74	6.10	5.04	3.62	3.17	4.54
2552	3.37	4.41	5.09	5.75	5.93	5.37	5.73	5.97	5.84	5.36	3.73	4.08	5.05
2553	4.38	5.23	5.32	5.37	5.44	5.84	6.12	6.21	5.69	5.77	5.75	5.85	5.58
2554	5.79	5.96	6.39	5.78	5.03	4.81	5.05	4.98	4.40	4.34	3.17	3.43	4.93
2555	3.16	3.45	3.04	2.59	2.71	3.09	3.83	4.19	4.61	4.50	3.34	3.22	3.48
2556	2.96	3.35	3.70	4.06	4.43	4.84	4.66	4.90	5.07	5.44	5.58		4.45

ที่มา : สำนักงานเศรษฐกิจการเกษตร

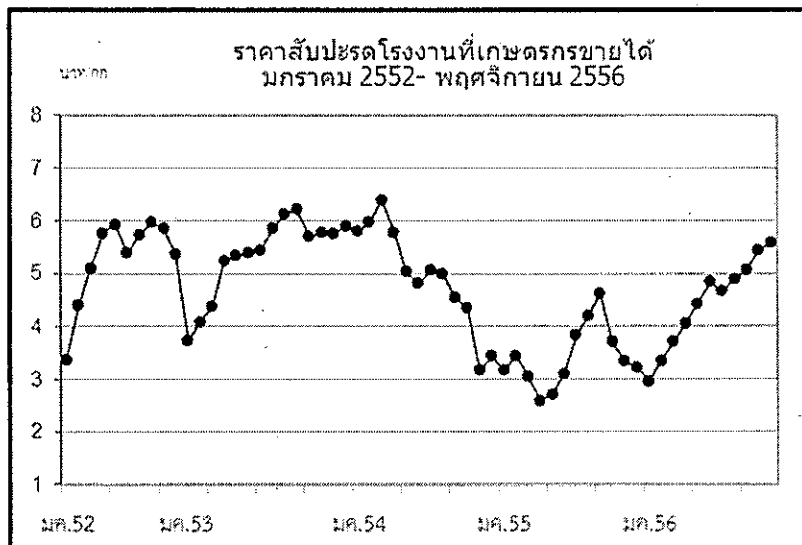

ข้าวโพดเลี้ยงสัตว์

1. การผลิตและการใช้ (ล้านตัน)	ปี 52/53	ปี 53/54	ปี 54/55	ปี 55/56	ปี 56/57	Δ +/-
1.1 ผลผลิต- โลก	823.981	833.270	884.371	860.062	962.827 ^(พ.ย.56)	+11.61
- ไทย	4.616	4.861	5.022	4.780	4.869	+1.86
1.2 ความต้องการใช้	4.210	4.280	4.360	4.670	4.740	+1.50
1.3 นำเข้า	0.294	0.367	0.196	0.197	0.182 ^(มก.-พ.ย.56)	-7.46
1.4 ส่งออก	0.843	0.393	0.319	0.122	0.071	-41.80
ประเทศคู่ค้า	นำเข้าจาก ลาว 64% กัมพูชา 36%					
	ส่งออก ฟิลิปปินส์ 52% มาเลเซีย 28% อินโดนีเซีย เวียดนาม 9%					
ประเทศคู่แข่ง	อินเดีย กัมพูชา ลาว					

	ปี 51/52	ปี 52/53	ปี 53/54	ปี 54/55	ปี 55/56	ปี 56/57	Δ +/-
2. ต้นทุนการผลิต (บ./กก.)	5.86	5.36	5.55	5.95	6.35	6.68	+5.20

แหล่งผลิตสำคัญ ปี 2556/57 (พยากรณ์ กย.56)

จังหวัด	เนื้อที่เพาะปลูก		ผลผลิต	
	(ไร่)	(ตัน)	%	ผลผลิต/ไร่ (กก.)
1. เพชรบูรณ์	1,021,037	699,040	14	685
2. นครราชสีมา	738,598	562,073	12	761
3. เลย	829,884	547,804	11	660
4. ตาก	716,247	483,806	10	675
5. น่าน	688,754	438,544	9	637
6. เชียงราย	459,788	303,724	7	661
7. พิษณุโลก	279,926	187,930	4	671
8. ลพบุรี	250,876	161,815	3	645
9. นครสวรรค์	252,307	167,620	3	664
10. แพร่	262,513	166,631	3	635
11. อื่น ๆ	1,721,762	1,155,220	24	
รวมทั้งประเทศ	7,204,463	4,868,892	100	676

3. ราคา (บาท/กก.)	ปี 51/52	ปี 52/53	ปี 53/54	ปี 54/55	ปี 55/56	ปี 56/57	Δ +/-
(ความชื้นไม่เกิน 14.5%)				พ.ย.55	ต.ค.56	พ.ย.56	(ต.ค.-พ.ย.56)
3.1 เกษตรกรขายได้ทั้ง ปท.	5.43	8.13	7.63	9.46	6.75	7.02	+4.00
3.2 จ.เพชรบูรณ์	7.13	7.15	8.68	9.96	7.00	7.00	0

	ปี 51/52	ปี 52/53	ปี 53/54	ปี 54/55		ปี 55/56		Δ +/- (คก.-พย.56)
				พย.55	คก.56	พย.56		
3.3 โรงงานอาหารสัตว์รับซื้อ	8.07	7.71	9.43	10.49	8.08	7.88	-2.48	
3.4 ซื้อขายล่วงหน้าตลาด芝加哥								
- บาท/กก.	5.96	4.71	7.19	8.99	5.42	5.32	-1.85	
- เหรียญสหรัฐ/ตัน	171.69	141.54	234.66	291.34	172.87	166.53	-3.67	

4. สภาพปัญหา

4.1 **ต้นฤดู** (ก.ค.-ธ.ค.) ปริมาณผลผลิตออกสู่ตลาดพร้อมกันจำนวนมาก โดยเฉพาะช่วง ส.ค.-ธ.ค. (85%) และเป็นการเก็บเกี่ยวช่วงฤดูฝนข้าวโพดมีความชื้นสูง ส่งผลให้ราคาโน้มต่ำลง

4.2 **ปลายฤดู** (ม.ค.-พ.ค.) ปริมาณผลผลิตออกสู่ตลาดน้อย (12%) และความชื้นลดลง ทำให้ราคาสูงขึ้น ส่งผลกระทบต่อผู้ใช้วัตถุดิบอาหารสัตว์

5. นโยบายและมาตรการ

รัฐบาลได้มีการแก้ไขปัญหาความเดือดร้อนของเกษตรกรผู้ปลูกข้าวโพดและผู้ใช้ข้าวโพดเป็นวัตถุดิบใน 2 กรณี โดย

- กรณีที่ผลผลิตมีปริมาณมาก รัฐบาลจะใช้นโยบายช่วยเหลือเกษตรกร โดยการแทรกแซงตลาดด้วยวิธีการรับจำนำเช่นในปี 2548/49 และปี 2551/52 หรือโครงการประกันรายได้ในปี 2552/53 และปี 2553/54 เป็นต้น

- กรณีที่ปริมาณผลผลิตมีน้อย ขาดแคลน รัฐบาลจะช่วยเหลือผู้เกี่ยวข้องซึ่งใช้ข้าวโพดเป็นวัตถุดิบ โดยใช้มาตรการการนำเข้าข้าวโพดจากต่างประเทศ โดยมีรายละเอียดดังนี้

5.1 มาตรการแทรกแซงตลาด ปี 2548/49 คชก. มีมติ (9 ก.ย. 48 และ 6 ม.ค.49) อนุมัติให้ อคส.และ ธ.ก.ส.รับจำนำข้าวโพดเลี้ยงสัตว์จากเกษตรกรโดยตรง ปริมาณ 500,000 ตันเมล็ด กำหนดราคารับจำนำข้าวโพดเมล็ด ความชื้น 14.5% ในระหว่างเดือนกันยายน-พฤศจิกายน 2548 กก.ละ 4.75 บาทและเดือนธันวาคม 2548 – มกราคม 2549 กก.ละ 5.00 บาท สำหรับระดับความชื้นอื่นให้ปรับเพิ่มลดตามเกณฑ์ที่เคยปฏิบัติ ทั้งนี้ ความชื้นไม่เกิน 30% ระยะเวลารับจำนำ กันยายน 2548 ถึงมกราคม 2549 ระยะเวลาไถ่ถอนภายใน 3 เดือนนับถัดจากเดือนที่รับจำนำและให้มีคณะกรรมการระบายข้าวโพดพิจารณาปริมาณและราคาที่จะจำหน่ายได้ก่อนครบกำหนดไถ่ถอน

5.2 ปี 2549/50 และ ปี 2550/51 ราคาข้าวโพดสูงขึ้นทั้งระบบเนื่องจากปริมาณผลผลิตลดลง ขณะที่ความต้องการใช้เพิ่มขึ้นตามการขยายตัวของกรเลี้ยงสัตว์ในเชิงพาณิชย์ การส่งออกอยู่ในเกณฑ์ดีอย่างต่อเนื่อง ราคาธัญพืชทั่วโลกอยู่ในเกณฑ์สูง

5.3 มาตรการแทรกแซงตลาด ปี 2551/52 คชก. มีมติ (14 ต.ค.51) และ ครม. มีมติ (28 ต.ค., 30 ธ.ค.51, 17 ก.พ.52) อนุมัติให้ดำเนินโครงการแทรกแซงตลาดข้าวโพดเลี้ยงสัตว์ ปี 2551/52 โดยการรับจำนำ

ปริมาณ 1,500,000 ตันเมล็ด ราคาปรับจํานำข้าวโพดเมล็ด ความชื้น 14.5% กก.ละ 8.50 บาท ระยะเวลา รับจํานำเดือน พ.ย.51 - มี.ค.52 ระยะเวลาได้ถอนภายใน 3 เดือนนับถัดจากเดือนที่รับจํานำ

5.4 มาตรการประกันรายได้เกษตรกรผู้ปลูกข้าวโพดเลี้ยงสัตว์ ปี 2552/53 กรม.มีมติเมื่อ 14 ก.ค.52 11 ส.ค.52 เห็นชอบให้ดำเนินโครงการประกันรายได้เกษตรกรผู้ปลูกข้าวโพดเลี้ยงสัตว์ ปี 2552/53 ดังนี้

5.4.1 กำหนดราคาประกันข้าวโพดเมล็ด ความชื้น 14.5% กก.ละ 7.10 บาท

5.4.2 กำหนดเป้าหมายให้เกษตรกรรายครัวเรือนใช้สิทธิเพื่อขอรับเงินชดเชยส่วนต่างราคาประกันกับเกณฑ์กลางอ้างอิงได้ในปริมาณที่ผลิตจริงแต่ไม่เกินครัวเรือนละ 20 ตัน ธ.ก.ส. ทำสัญญากับเกษตรกรที่ประสงค์จะเข้าร่วมโครงการฯ เดือน ส.ค. - พ.ย.52

5.4.3 เกษตรกรใช้สิทธิประกันรายได้ (ขอรับชดเชย) ได้ทันทีตั้งแต่วันที่ออกสัญญา แต่ต้องไม่เกิน 28 ก.พ.53

5.5 มาตรการประกันรายได้เกษตรกรผู้ปลูกข้าวโพดเลี้ยงสัตว์ ปี 2553/54 กรม.มีมติเมื่อ 29 มิ.ย., 30 พ.ย.53 เห็นชอบตามที่คณะกรรมการนโยบายข้าวโพดเลี้ยงสัตว์เสนอ โดยให้ดำเนินโครงการประกันรายได้เกษตรกรผู้ปลูกข้าวโพดเลี้ยงสัตว์ ปี 2553/54 ดังนี้

5.5.1 กำหนดราคาประกันข้าวโพดเมล็ดความชื้น 14.5% กก.ละ 7.14 บาท

5.5.2 เกษตรกรขอใช้สิทธิเพื่อขอรับเงินชดเชยส่วนต่างราคาประกันกับเกณฑ์กลางอ้างอิงได้ในปริมาณที่ผลิตจริงแต่ไม่เกินครัวเรือนละ 20 ตัน ระยะเวลาขึ้นทะเบียน 15 พ.ค. - ธ.ค.53 ทำสัญญากับ ธ.ก.ส. 15 มิ.ย.53 - ม.ค.54

5.5.3 เกษตรกรใช้สิทธิประกันรายได้ (ขอรับชดเชย) ได้ทันทีตั้งแต่วันที่เก็บเกี่ยว แต่ต้องไม่เกิน 28 ก.พ.54

5.6 ปี 2554/55 ราคาข้าวโพดสูงขึ้นทั้งระบบ เนื่องจากปริมาณความต้องการใช้เพิ่มขึ้นตามการขยายตัวของ การเลี้ยงสัตว์ในเชิงพาณิชย์ การส่งออกอยู่ในเกณฑ์อย่างต่อเนื่อง ราคาธัญพืชทั่วโลกอยู่ในเกณฑ์สูง

5.7 นโยบายและมาตรการนำเข้าข้าวโพดเลี้ยงสัตว์ ปี 2555/56 ราคาข้าวโพดสูงขึ้นทั้งระบบ เนื่องจากผลผลิตลดลงไม่เพียงพอกับปริมาณความต้องการที่ใช้เพิ่มขึ้นตามการขยายตัวของปริมาณประชากรสัตว์ จึงต้องมีการนำเข้าข้าวโพดจากประเทศเพื่อนบ้าน การส่งออกลดลง เนื่องจากไม่สามารถแข่งขันรับซื้อเพื่อส่งออกได้ ราคาธัญพืชทั่วโลกอยู่ในเกณฑ์สูง

5.7.1 คณะรัฐมนตรีมีมติเมื่อวันที่ 24 เม.ย.55 ดังนี้

(1) เห็นชอบให้องค์การคลังสินค้า (อคส.) นำเข้าข้าวโพดเลี้ยงสัตว์ตามแผนดำเนินการนำเข้าและการส่งมอบให้ผู้ซื้อ (ระบายจําหน่าย) ตามที่ อคส. เสนอ โดยเป็นข้าวโพดเลี้ยงสัตว์ (เมล็ด) ชนิดคัส จากสาธารณรัฐประชาธิปไตยประชาชนลาว ปริมาณ 30,000 ตัน ระยะเวลานำเข้าเดือน พ.ค. - มิ.ย. 55 เพื่อจําหน่ายให้แก่เกษตรกรผู้เลี้ยงสัตว์รายย่อยภายในประเทศในราคาต่ำกว่าราคารับซื้อของเกษตรกรผู้เลี้ยงสัตว์รายย่อยที่ซื้ออยู่

(2) ในส่วนของค่าใช้จ่ายในการดำเนินการนำเข้าข้าวโพดเลี้ยงสัตว์ของ อคส. (จ่ายขาด) จำนวน 37.50 ล้านบาท ให้องค์การคลังสินค้าขอตกลงรายละเอียดกับสำนักงบประมาณ เพื่อใช้จ่ายจากงบประมาณรายจ่ายประจำปีงบประมาณ พ.ศ. 2555 ที่ตั้งสำหรับการดำเนิน โครงการรับจํานำผลผลิตทางการเกษตร ปีการผลิต 2554/55 ต่อไป

5.7.2 คณะรัฐมนตรีมีมติเมื่อวันที่ 2 ต.ค.55 เห็นชอบตามมติคณะกรรมการนโยบายอาหาร (17 ก.ย.55) ให้กำหนดนโยบายและมาตรการนำเข้าข้าวโพดเลี้ยงสัตว์ ดังนี้

ชื่อผูกพัน/กฎหมาย	มาตรการที่กำหนดปี 2556
(1) WTO - โคเวตา 54,700 ตัน - อากรในโคเวตา 20% - อากรนอกโคเวตา 73% - ค่าธรรมเนียมพิเศษตันละ 180 บาท	- อากรในโคเวตาร้อยละ 20 ปริมาณโคเวตา 54,700 ตัน ตามที่ผูกพัน โดยให้ อคส.เป็นผู้นำเข้า - อากรนำเข้านอกโคเวตาร้อยละ 73 และค่าธรรมเนียมพิเศษตันละ 180 บาท
(2) AFTA - อากร 0%	- อากรนำเข้าร้อยละ 0 ระยะเวลานำเข้าระหว่างวันที่ 1 มีค. - 31 สค. 56 ผู้นำเข้าต้องปฏิบัติตามข้อกำหนดมาตรฐานและควบคุมการนำเข้าตามพรบ.ควบคุมคุณภาพอาหารสัตว์ พ.ศ.2525 สำหรับ อคส.นำเข้าได้ไม่จำกัดเวลานำเข้า
(3) ACMECS	- อากรนำเข้าร้อยละ 0 ระยะเวลานำเข้าระหว่างวันที่ 1 มีค. - 31 สค. 56
(4) FTA ไทย-นิวซีแลนด์ - อากร 0% ไทย-ญี่ปุ่น(JTEPA) - อากร 0% ไทย-ออสเตรเลีย - โคเวตา 7,696.84 ตัน - อากรในโคเวตา 10.67 % - อากรนอกโคเวตา 65.70 % ความตกลง อาเซียน-ญี่ปุ่น(AJCEP) - อากร 12.7%	- อากรนำเข้าร้อยละ 0 - อากรในโคเวตาร้อยละ 10.67 ปริมาณโคเวตา 7,696.84 ตันตามที่ผูกพัน โดยให้ อคส.เป็นผู้นำเข้า - อากรนำเข้านอกโคเวตาร้อยละ 65.70
อาเซียน-เกาหลี (AKFTA) - อากรนำเข้าในโคเวตา 8.89%	- อากรนำเข้าในโคเวตาร้อยละ 12.7 ระยะเวลานำเข้าระหว่างวันที่ 1 มค. - 31 มีค. 56 - อากรนำเข้าในโคเวตาร้อยละ 10.9% ระยะเวลานำเข้าระหว่างวันที่ 1 เมย. - 31 สค. 56 - อากรนำเข้าในโคเวตาร้อยละ 8.89%
(5) การนำเข้าทั่วไป - อากรนำเข้า กก.ละ 2.75 บาท - ค่าธรรมเนียมพิเศษตันละ 1,000 บาท	- อากรนำเข้า กก.ละ 2.75 บาท และค่าธรรมเนียมพิเศษตันละ 1,000 บาท ทั้งนี้การนำเข้า นอกเหนือจากปริมาณในโคเวตา ให้นำเข้าได้ไม่จำกัดปริมาณและช่วงเวลานำเข้า

5.7 นโยบายและมาตรการนำเข้าข้าวโพดเลี้ยงสัตว์ ปี 2555/56 ราคาข้าวโพดสูงขึ้นทั้งระบบ เนื่องจากผลผลิตลดลงไม่เพียงพอกับปริมาณความต้องการที่ใช้เพิ่มขึ้นตามการขยายตัวของปริมาณประชากรสัตว์ จึงต้องมีการนำเข้าข้าวโพดจากประเทศเพื่อนบ้าน การส่งออกลดลง เนื่องจากไม่สามารถแข่งขันรับซื้อเพื่อส่งออกได้ ราคาธัญพืชทั่วโลกอยู่ในเกณฑ์สูง

5.7.1 คณะรัฐมนตรีมีมติเมื่อวันที่ 24 เม.ย.55 ดังนี้

(1) เห็นชอบให้องค์การคลังสินค้า (อคส.) นำเข้าข้าวโพดเลี้ยงสัตว์ตามแผนดำเนินการนำเข้าและการส่งมอบให้ผู้ซื้อ (ระบายจำหน่าย) ตามที่ อคส. เสนอ โดยเป็นข้าวโพดเลี้ยงสัตว์ (เมล็ด) ชนิดดี

5.8 มาตรการแทรกแซงตลาดข้าวโพดเลี้ยงสัตว์ ปี 2556/57 คณะรัฐมนตรีมีมติเมื่อวันที่ 21 ม.ค.56 อนุมัตินำเข้าข้าวโพดเลี้ยงสัตว์จากลาวและกัมพูชาผ่านองค์การคลังสินค้า ดังนี้

5.8.1 อนุมัติในหลักการการนำเข้าข้าวโพดเลี้ยงสัตว์จากประเทศลาวและกัมพูชาผ่านองค์การคลังสินค้า (อคส.) ตามที่กระทรวงพาณิชย์เสนอ ดังนี้

(1) ให้ อคส. นำเข้าข้าวโพดเลี้ยงสัตว์จากลาวในอัตราภาษีนำเข้าร้อยละ 0 ช่วงเดือนมกราคมถึงเดือนกุมภาพันธ์ 2556 เพื่อส่งออกไปยังประเทศที่สาม ประมาณ 2 แสนตัน

(2) ให้ อคส. นำเข้าข้าวโพดเลี้ยงสัตว์จากกัมพูชาในอัตราภาษีนำเข้าร้อยละ 0 เพื่อนำมาใช้เป็นวัตถุดิบอาหารสัตว์ในประเทศ ช่วงเดือนสิงหาคม 2556 ประมาณ 1 แสนตัน และเดือนพฤศจิกายน 2556 - มกราคม 2557 ประมาณ ๑.๕ แสนตัน

5.8.2 ให้คณะกรรมการนโยบายอาหารร่วมกับหน่วยงานที่เกี่ยวข้องรับไปพิจารณารายละเอียดเพื่อบริหารจัดการช่วงเวลาและปริมาณการนำเข้าข้าวโพดเลี้ยงสัตว์ให้เหมาะสม โดยไม่ส่งผลกระทบต่อปริมาณและราคาผลผลิตข้าวโพดเลี้ยงสัตว์ภายในประเทศของไทย ทั้งนี้ ให้กระทรวงเกษตรและสหกรณ์และกระทรวงพาณิชย์รับความเห็นของสำนักงานคณะกรรมการพัฒนาการเศรษฐกิจและสังคมแห่งชาติที่เห็นควรว่ากระทรวงเกษตรและสหกรณ์ควรให้ความสำคัญกับความเข้มงวดในการกำกับดูแลการนำเข้าสินค้าเกษตรเข้ามาในราชอาณาจักร โดยการตรวจสอบคุณภาพและความปลอดภัย ทั้งศัตรูพืช โรคพืชและสัตว์ สารปนเปื้อนต่างๆ และความปลอดภัยด้านอาหาร โดยเฉพาะการนำเข้าตามแนวชายแดนต่างๆ อย่างเคร่งครัด รวมทั้งกระทรวงพาณิชย์ควรติดตามการนำเข้าเป็นระยะอย่างต่อเนื่อง เพื่อให้สามารถบริหารจัดการปริมาณและราคาข้าวโพดไม่ให้มีผลกระทบต่อเกษตรกรในประเทศ ไปพิจารณาดำเนินการในส่วนที่เกี่ยวข้องต่อไปด้วย

5.8.3 คณะรัฐมนตรีมีมติเมื่อวันที่ 3 ก.ย. 2556 และ 1 ต.ค. 2556 อนุมัติมาตรการแทรกแซงตลาดข้าวโพดเลี้ยงสัตว์ ปี 2556/57 ตามมติคณะกรรมการนโยบายข้าวโพดเลี้ยงสัตว์เมื่อวันที่ 23 ส.ค. 2556 เพื่อแก้ไขปัญหาราคาค้าวโพดเลี้ยงสัตว์ตกต่ำ รวมวงเงินจ่ายขาด 4,297.50 ล้านบาท ประกอบด้วย มาตรการหลัก 2 มาตรการ และมาตรการเสริม 3 มาตรการ ดังนี้

(1) มาตรการหลัก

(1.1) การแทรกแซงรับซื้อและเชื่อมโยงผ่านผู้รวบรวมในพื้นที่ ให้ผู้รวบรวมในพื้นที่ (ผู้ซื้อ) รับซื้อข้าวโพดเลี้ยงสัตว์เมล็ด ความชื้น 14.5% กก.ละ 9.00 บาท (ความชื้น 30% กก.ละ 7.00 บาท) จากเกษตรกรตามใบรับรองเกษตรกร รายละไม่เกิน ๒๕ ตัน โดยรัฐจ่ายชดเชยให้กับผู้รับซื้อที่เข้าร่วมมาตรการฯ ในอัตรา กก.ละ 1.50 บาท (ค่าใช้จ่ายในการปรับปรุงคุณภาพ กก.ละ 0.50 บาท และค่าบริหารจัดการ กก.ละ 1.00 บาท) เป้าหมาย 1.00 ล้านตันเมล็ด ณ ความชื้น 30% ระยะเวลาดำเนินการเดือนกันยายน – ธันวาคม 2556 วงเงินชดเชยให้กับผู้รวบรวม (ผู้ซื้อ) จำนวน **2,812.50 ล้านบาท**

(1.2) การขยายปริมาณการรับซื้อ โดยขอความร่วมมือผู้ประกอบการอาหารสัตว์ และอุตสาหกรรมที่ใช้ข้าวโพดเลี้ยงสัตว์เป็นวัตถุดิบ จำนวน 6 แห่ง ได้แก่ ซีพีเอฟ/เบทาโกร/แหลมทอง/กรู๊งไทยอาหารสัตว์/ลีพัฒนาอาหารสัตว์ และท็อปฟีดมิลล์ ขยายกำลังการรับซื้อระหว่างเดือนกันยายน – ธันวาคม 2556 จากปกติเพิ่มขึ้นอีก 10% - 20% และรับซื้อในราคาที่เกษตรกรได้รับประโยชน์อย่างเต็มที่

(2) มาตรการเสริม

(2.1) การเชื่อมโยงสหกรณ์ผู้ผลิตและผู้ใช้ โดยให้สหกรณ์ผู้ปลูกข้าวโพดเลี้ยงสัตว์ (ผู้รวบรวม) รับซื้อข้าวโพดเลี้ยงสัตว์เมล็ด ความชื้น 14.5% กก.ละ 9.00 บาท (ความชื้น 30% กก.ละ 7.00 บาท) จากเกษตรกรตามใบรับรองเกษตรกร รายละไม่เกิน 25 ตัน และเชื่อมโยงให้แก่สหกรณ์/กลุ่มเกษตรกรผู้เลี้ยงสัตว์ โดยรัฐจ่ายชดเชยค่าปรับปรุงคุณภาพและค่าบริหารจัดการให้กับสหกรณ์ผู้ปลูกข้าวโพดเลี้ยงสัตว์ (ผู้รวบรวม) ในอัตรา กก.ละ 1.75 บาท (วงเงินจ่ายขาด 175 ล้านบาท) และจ่ายชดเชยค่าขนส่งให้สหกรณ์/กลุ่มเกษตรกรผู้เลี้ยงสัตว์ (ผู้ซื้อ) ในอัตรา กก.ละ 0.50 บาท (วงเงินจ่ายขาด 50 ล้านบาท) เป้าหมาย 0.10 ล้านตันเมล็ด ณ ความชื้น 30% ระยะเวลาดำเนินการเดือนกันยายน – ธันวาคม 2556 รวมเป็นเงินจ่ายขาด จำนวน **400 ล้านบาท**

(2.2) การผลักดันการส่งออก ให้ผู้ส่งออกข้าวโพดเลี้ยงสัตว์ (ผู้ซื้อ) รับซื้อข้าวโพดเลี้ยงสัตว์เมล็ด ความชื้น 14.5% กก.ละ 7.50 บาท จากผู้รวบรวม (ผู้ขาย) เพื่อผลักดันการส่งออกเท่านั้น โดยรัฐจ่ายชดเชยค่าบริหารจัดการให้กับผู้ส่งออก อัตรา กก.ละ 0.50 บาท เป้าหมาย 0.30 ล้านตันเมล็ด ณ ความชื้น 14.5% ระยะเวลาดำเนินการเดือนกันยายน – ธันวาคม 2556 รวมเป็นเงินจ่ายขาด จำนวน **1,000 ล้านบาท**

(2.3) การกำกับดูแลการเสริมสภาพคล่องตลาดข้าวโพดเลี้ยงสัตว์ เสริมสภาพคล่องในการรับซื้อให้ผู้รวบรวมและสหกรณ์ผู้รวบรวมข้าวโพดเลี้ยงสัตว์ที่เข้าร่วมดำเนินการตามมาตรการหลักตามข้อ (1. 1) และ (2.1) และผู้ประกอบการโรงงานอาหารสัตว์ ตลอดจนผู้ค้าทั่วไป ที่รับซื้อข้าวโพดเลี้ยงสัตว์จากเกษตรกรตามราคาที่รัฐกำหนด โดยรัฐจ่ายชดเชยอัตราดอกเบี้ยเงินกู้ในอัตราร้อยละ 2 ต่อปี ระยะเวลา 6 เดือน เป็นเงินจ่ายขาดจำนวน **70.00 ล้านบาท** (วงเงินกู้ 1,725 ล้านบาท) ทั้งนี้ ให้ ธ.ก.ส. หรือธนาคารพาณิชย์เป็นผู้ดำเนินการ

(2.4) การกำกับดูแล (ค่าใช้จ่ายในการบริหารจัดการ) วงเงิน 15 ล้านบาท จัดสรรให้กรมการค้าภายในเพื่อเป็นค่าใช้จ่ายในการบริหารจัดการ จัดเตรียมแนวทางการดำเนินการประชุมชี้แจงกำกับดูแลให้มีความรัดกุม ชัดเจน เพื่อป้องกันไม่ให้เกิดการทุจริตสวมสิทธิ์ รวมถึงประชาสัมพันธ์ให้กับผู้เกี่ยวข้องได้รับทราบอย่างทั่วถึง โดยให้เบิกจ่ายค่าใช้จ่ายดำเนินการได้ตามจริง แต่ไม่เกินร้อยละ 1 ของวงเงินดำเนินการ 1,500 ล้านบาท

6. ผลการดำเนินการ

6.1 ปี 2551/52

6.1.1 เมื่อ 8 ส.ค.51 ได้ประสานเชื่อมโยงสหกรณ์ผู้เลี้ยงไก่ไข่แปดริ้ว จำกัด กับผู้ค้าในพื้นที่ จ.สระแก้ว ให้มีการซื้อขายข้าวโพดกันโดยตรง และได้มีการตกลงซื้อขายรวม 405 ตัน (กก.ละ 9.70 - 9.90 บาท) ส่งมอบ 10 - 12 ส.ค.51

6.1.2 เมื่อ 28 ส.ค.51 ประชุมแก้ไขปัญหาราคาข้าวโพดตกต่ำ

6.1.3 เมื่อ 28 ต.ค.51, 30 ธ.ค.51, 17 ก.พ.52 กรม.มีมติเห็นชอบให้ดำเนินโครงการแทรกแซงตลาดข้าวโพดเลี้ยงสัตว์ ปี 2551/52 โดยการรับจํานำ เป้าหมาย 1,500,000 ตันเมล็ด ราคารับจํานำข้าวโพดเมล็ดความชื้น 14.5% กก.ละ 8.50 บาท ระยะเวลารับจํานำ พ.ย. 51 - มี.ค.52 วงเงินรับจํานำเกษตรกรรายละ 100,000 บาท ผลการดำเนินการ อคส. รับจํานำช่วงแรก (11 พ.ย. - 16 ธ.ค.51) ปริมาณ 630,690 ตัน ช่วง 2 (15 ม.ค. - 31 มี.ค.52) รับจํานำได้ 371,220 ตัน รวมปริมาณ 1,001,925 ตัน จำนวนเกษตรกร 76,670 ราย

6.2 โครงการประกันรายได้เกษตรกรผู้ปลูกข้าวโพดเลี้ยงสัตว์ ปี 2552/53 กรม.มีมติเมื่อ 14 ก.ค., 11 ส.ค.52, เห็นชอบให้ดำเนินโครงการประกันรายได้เกษตรกรผู้ปลูกข้าวโพดเลี้ยงสัตว์ ปี 2552/53 ดังนี้

6.2.1 กำหนดราคาประกันข้าวโพดเมล็ด ความชื้น 14.5% กก.ละ 7.10 บาท

6.2.2 กำหนดเป้าหมายให้เกษตรกรรายครัวเรือนใช้สิทธิเพื่อขอรับเงินชดเชยส่วนต่างราคาประกันกับเกณฑ์กลางอ้างอิงได้ในปริมาณที่ผลิตจริงแต่ไม่เกินครัวเรือนละ 20 ตัน ธ.ก.ส. ทำสัญญากับเกษตรกรที่ประสงค์จะเข้าร่วมโครงการฯ เดือน ส.ค. - พ.ย.52

6.2.3 เกษตรกรใช้สิทธิประกันรายได้ (ขอรับชดเชย) ได้ทันทีตั้งแต่วันทำสัญญา แต่ต้องไม่เกิน 28 ก.พ.53 ผลดำเนินการ เกษตรกรขึ้นทะเบียน 400,328 ราย ทำสัญญากับ ธ.ก.ส. (ณ 30 ธ.ค.53) 398,396 ราย ธ.ก.ส.จ่ายเงินแล้ว เกษตรกร 379,763 ราย 467,049 สัญญา จำนวนเงิน 5,637.123 ล้านบาท

6.3 โครงการประกันรายได้เกษตรกรผู้ปลูกข้าวโพดเลี้ยงสัตว์ ปี 2553/54 กรม.มีมติเมื่อ 29 มิ.ย., 30 พ.ย.53 เห็นชอบตามที่คณะกรรมการนโยบายข้าวโพดเลี้ยงสัตว์เสนอ โดยให้ดำเนินโครงการประกันรายได้เกษตรกร ผู้ปลูกข้าวโพดเลี้ยงสัตว์ ปี 2553/54 ดังนี้

6.3.1 กำหนดราคาประกันข้าวโพดเมล็ด ความชื้น 14.5% กก.ละ 7.14 บาท

6.3.2 เกษตรกรขอใช้สิทธิเพื่อขอรับเงินชดเชยส่วนต่างราคาประกันกับเกณฑ์กลางอ้างอิงได้ในปริมาณที่ผลิตจริงแต่ไม่เกินครัวเรือนละ 20 ตัน ระยะเวลาขึ้นทะเบียน 15 พ.ค. - ธ.ค.53 ทำสัญญากับ ธ.ก.ส. 15 มิ.ย.53 - ม.ค.54

6.3.3 เกษตรกรใช้สิทธิประกันรายได้ (ขอรับชดเชย) ได้ทันทีตั้งแต่วันเก็บเกี่ยว แต่ต้องไม่เกิน 28 ก.พ.54 ผลดำเนินการ เกษตรกรขึ้นทะเบียน 492,249 ราย ผ่านประชาคม 463,027 ราย ธ.ก.ส.ทำสัญญา 462,906 ราย และเนื่องจากราคากลางอ้างอิงสูงกว่าราคาประกัน จึงไม่มีชดเชยส่วนต่าง ขณะนี้หมดระยะเวลาใช้สิทธิประกันรายได้แล้ว

6.4 นโยบายและมาตรการนำเข้าข้าวโพดเลี้ยงสัตว์ ปี 2556/57 กรม.มีมติเมื่อ 21 ม.ค.56 อนุมัติให้ออกส. นำเข้าข้าวโพดเลี้ยงสัตว์จากลาวในอัตราภาษีนำเข้าร้อยละ 0 ช่วงเดือนม.ค.-ก.พ.2556 เพื่อส่งออกไปยังประเทศที่สาม ประมาณ 2 แสนตัน ผลดำเนินการ บริษัท นานาพรหมเกษตรอุตสาหกรรม จำกัด ได้นำเข้าข้าวโพดเลี้ยงสัตว์จาก สปป.ลาวได้เพียง 6,000 ตัน และมีคุณภาพต่ำในนามของ ออกส. โดยได้นำมาผ่านกระบวนการปรับปรุงคุณภาพด้วยเครื่องคัดแยกสิ่งเจือปน ส่งผลให้มีอัตราการสูญเสียข้าวโพดที่ถูกคัดออกร้อยละ 10 หรือคิดเป็นปริมาณ 600 ตัน และได้ส่งออกไปยังสาธารณรัฐประชาธิปไตยประชาชนลาว เมื่อวันที่ 8 ก.พ. 2556 ส่วนข้าวโพดที่ถูกคัดออกได้นำไปปรับปรุงเพื่อจำหน่ายให้กับผู้ประกอบการอาหารสัตว์และกลุ่มสหกรณ์การเกษตรในการใช้เป็นวัตถุดิบผลิตเป็นอาหารสัตว์ต่อไป

6.5 มาตรการแทรกแซงตลาดข้าวโพดเลี้ยงสัตว์ ปี 2556/57 ผลการดำเนินการมาตรการแทรกแซงตลาดข้าวโพดเลี้ยงสัตว์ ปี 2556/57 ณ วันที่ 29 พ.ย. 2556 การขึ้นทะเบียนเกษตรกร จำนวน 323,959 ครัวเรือน ออกหนังสือรับรอง จำนวน 290,394 ครัวเรือน คิดเป็นร้อยละ 90 มีครัวเรือนใช้สิทธิแล้ว 138,465 ครัวเรือน ปริมาณการรับซื้อ ความชื้น 30% จำนวน 1,484,284.62 ตัน ความชื้น 14.5% จำนวน 82,553.94 ตัน การผลัดกันส่งออก มีปริมาณจัดสรรโควตาส่งออก จำนวน 381,850.70 ตัน ปริมาณส่งออกแล้ว จำนวน 165,960 ตัน ซึ่งปริมาณจัดสรรโควตาตามมาตรการแทรกแซงฯ จำนวน 18 จังหวัด ได้แก่ จังหวัดเชียงราย เชียงใหม่ ตาก นครสวรรค์ น่าน พะเยา พิษณุโลก เพชรบูรณ์ แพร่ ลำปาง สุโขทัย อุตรดิตถ์ อุทัยธานี ชัยภูมิ นครราชสีมา เลย ลพบุรี และสระบุรี

7. สถานการณ์ ปี 2556/57 และแนวโน้ม

สถานการณ์ในประเทศ ในเดือนพฤศจิกายน 2556 ผลผลิตข้าวโพดออกสู่ตลาดประมาณ 0.835 ล้านตันหรือคิดเป็นร้อยละ 16 ราคาเกษตรกรขายได้ทรงตัวเท่ากับเดือนที่ผ่านมา กก.ละ 7.00 บาท ราคาโรงงานอาหารสัตว์ปรับตัวลดลงจากเดือนที่ผ่านมาจาก กก.ละ 8.08 บาท เป็น 7.88 บาท คิดเป็นร้อยละ 2.48 เนื่องจากผลผลิตในหลายจังหวัดทยอยออกสู่ตลาดมาก ขณะที่ความต้องการของตลาดปลายทางยังมีเท่าเดิม ส่วนไซโลผู้ส่งออกที่เข้าร่วมมาตรการแทรกแซงตลาดข้าวโพดเลี้ยงสัตว์ในส่วนการผลัดกันส่งออกรับซื้อและผลัดกันส่งออกแล้ว จำนวน 165,960 ตัน

ต่างประเทศ ตลาดชิคาโกราคาปรับตัวลดลงจากเดือนก่อน กก.ละ 5.42 บาท เป็น 5.32 บาท คิดเป็นร้อยละ 1.85 เนื่องจากสภาพอากาศที่แห้งเหมาะกับการเก็บเกี่ยวข้าวโพดและผลผลิตที่เพิ่มขึ้น และสำนักงานคุ้มครองสิ่งแวดล้อมของสหรัฐจะลดการผลิตเอทานอลลง บวกกับเกาหลีได้ยกเลิกค่าเสนอซื้อ 70,000 ตัน

ราคาข้าวโพดเลี้ยงสัตว์

หน่วย : บาท/กก.

	ก.ค.	ส.ค.	ก.ย.	ต.ค.	พ.ย.	ธ.ค.	ม.ค.	ก.พ.	มี.ค.	เม.ย.	พ.ค.	มิ.ย.	เฉลี่ย
1.ราคาที่เหมาะสมกรขายได้ (ความชื้นไม่เกิน 14.5%) ที่มา สำนักงานเศรษฐกิจการเกษตร													
2550/51	6.16	5.99	6.66	7.28	7.19	7.26	7.48	7.69	8.38	8.56	8.31	8.16	7.43
2551/52	9.85	8.58	7.67	6.69	6.69	6.13	6.51	6.45	6.26	6.94	6.20	6.51	7.04
2552/53	6.42	5.19	5.09	5.18	6.08	6.83	6.93	7.17	7.61	8.16	8.32	8.46	6.79
2553/54	8.74	8.34	8.09	7.89	7.94	8.00	8.21	8.38	8.36	8.87	8.62	8.13	8.30
2554/55	8.02	7.22	7.43	7.76	8.39	8.54	8.61	8.67	8.48	9.18	8.96	9.09	8.36
2555/56	9.24	9.95	9.25	8.94	9.46	8.75	8.44	8.84	8.99	8.96	8.62	8.18	8.97
2556/57	8.31	7.59	6.92	6.76	6.92								6.98
2.ราคา จ.เพชรบูรณ์													
2550/51	6.74	6.50	6.87	7.49	7.62	7.73	7.73	7.88	8.23	8.60	8.55	8.47	7.70
2551/52	9.34	8.77	7.94	7.11	7.05	6.09	6.25	6.42	6.59	6.95	6.47	6.57	7.13
2552/53	6.17	5.70	5.65	5.79	6.40	7.34	7.44	7.42	7.99	8.42	8.60	8.92	7.15
2553/54	8.89	8.28	8.49	8.41	8.45	8.48	8.58	8.71	8.93	9.58	9.01	8.37	8.68
2554/55	8.09	8.35	8.31	8.45	8.76	8.91	9.03	9.03	9.11	9.26	9.11	9.59	8.83
2555/56	9.98	10.60	9.57	9.33	9.96	9.83	9.62	9.61	9.42	9.34	9.09	9.12	9.62
2556/57	8.82	8.09	7.00	7.00	7.00								7.36
3.ราคาที่ใช้โลผู้ส่งออกรับซื้อ ณ ตลาด กทม.													
2550/51	-	6.92	7.39	8.06	7.82	7.87	8.04	8.17	8.29	8.37	8.29	8.66	7.99
2551/52	10.26	9.97	8.38	7.69	-	5.95	6.12	6.23	5.92	6.13	6.22	6.64	7.23
2552/53	6.46	5.73	5.86	5.97	6.56	7.28	7.36	7.19	7.23	-	-	-	6.63
2553/54	-	-	-	8.19	8.38	8.32	8.25	8.41	8.84	9.09	9.34	8.57	8.60
2554/55	8.22	8.17	8.81	8.75	8.73	8.80	8.99	8.85	8.34	8.35	8.35	8.35	8.56
2555/56	-	-	-	-	-	-	-	-	-	-	-	-	-
2556/57	-	-	-	7.44	7.47								-
4.ราคาที่โรงงานอาหารสัตว์รับซื้อ ณ ตลาด กทม.													
2550/51	7.32	7.15	7.84	8.38	8.21	8.23	8.36	8.40	8.97	9.36	9.23	9.47	8.41
2551/52	10.67	10.07	8.95	7.99	7.91	6.97	7.34	7.46	7.58	7.55	7.18	7.22	8.07
2552/53	6.33	6.19	6.12	6.25	7.03	7.78	8.05	8.30	8.77	9.08	9.17	9.44	7.71
2553/54	9.34	8.88	9.08	9.03	9.08	9.02	9.28	9.46	9.86	10.41	10.20	9.51	9.43
2554/55	8.81	9.01	9.05	9.20	9.67	9.82	9.98	10.07	10.20	10.43	10.17	10.50	9.74
2555/56	10.72	11.49	10.45	10.13	10.49	10.21	10.19	10.21	10.19	10.23	10.20	10.20	10.39
2556/57	9.77	9.21	8.56	8.08	7.95								8.36
5.ราคาซื้อขายล่วงหน้าตลาดชิคาโก													
2550/51	4.34	4.46	4.75	4.83	5.11	5.65	6.41	6.65	6.81	7.41	7.58	9.17	6.10
2551/52	8.55	7.35	7.37	5.62	5.17	5.01	5.39	5.04	5.32	5.43	5.74	5.57	5.96
2552/53	4.48	4.40	4.31	4.91	5.13	5.17	5.04	4.75	4.68	4.51	4.67	4.45	4.71
2553/54	4.79	5.13	5.87	6.46	6.52	6.99	7.68	8.39	8.21	8.97	8.61	8.69	7.19
2554/55	8.14	8.43	8.29	7.72	7.67	7.42	7.87	7.78	7.90	7.76	7.61	7.55	7.85
2555/56	9.72	9.99	9.35	9.11	8.99	8.71	8.50	8.34	8.48	7.46	7.79	8.07	8.71
2556/57	7.25	6.03	5.84	5.42	5.29								5.83
6.ราคาซื้อขายล่วงหน้าตลาดชิคาโก (ดอลลาร์สหรัฐ/ตัน)													
2550/51	128.31	130.24	138.17	140.86	150.18	166.81	192.33	203.15	215.59	233.59	235.34	275.12	184.14
2551/52	254.37	216.27	214.02	162.83	146.78	142.43	153.47	142.15	148.19	152.43	165.03	162.36	171.69
2552/53	130.90	128.77	126.90	146.43	153.50	155.10	151.88	142.80	143.13	138.92	143.67	136.49	141.54
2553/54	147.53	160.53	189.44	214.75	217.38	231.14	250.06	271.78	269.12	296.29	284.17	283.72	234.66
2554/55	269.14	280.78	271.28	248.75	246.82	237.06	248.33	252.08	256.18	250.01	242.22	237.44	253.34
2555/56	306.01	316.31	300.48	295.28	291.34	283.03	281.31	278.30	285.89	255.28	258.73	260.69	284.39
2556/57	231.94	190.18	183.43	172.87	166.42								182.95

กาแฟ

รายการ/ปี	2552/53	2553/54	2554/55	2555/56	2556/57* (F)		
1. ผลผลิตและความต้องการใช้							
1.1 สต็อกโลกต้นปี (ตัน) (*ประมาณการ)	2,388,720	1,734,540	1,717,980	1,517,700	1,814,160*		
1.2 ผลผลิตโลก (ตัน)	7,709,460	8,426,820	8,627,880	9,042,660	8,779,500*		
- อาราบิก้า (ตัน)	4,590,060	5,226,360	5,321,460	5,321,460	5,090,100*		
- โรบัสต้า (ตัน)	3,119,400	3,200,460	3,627,300	3,721,200	3,689,400*		
1.3 ผลผลิตไทย (ตัน)	48,960	42,394	41,461	37,460	38,300*		
1.4 การใช้โลก (ตัน)	8,230,920	8,014,980	7,985,880	8,442,900	8,511,900*		
1.5 การใช้ไทย (ตัน)	58,000	61,480	67,628	70,000	70,000*		
1.6 ช่วงออกสู่ตลาด	ต.ค.-เม.ย.และ ออกมาก ธ.ค.-มี.ค.						
1.7 การนำเข้า	- ข้อผูกพัน WTO ให้นำเข้าในโควตา 5.25 ตัน ภาษีในโควตา 30% นอกโควตา 90% ต.ค.56-ต.ค.56						
	- กาแฟสำเร็จรูปในโควตา 134 ตัน ภาษีในโควตา 40% นอกโควตา 49%						
	- ข้อผูกพัน AFTA เมล็ดกาแฟ 5% กาแฟสำเร็จรูป 0%						
	<u>ต.ค.52-ก.ย.53</u>	<u>ต.ค.53-ก.ย.54</u>	<u>ต.ค.54-ก.ย.55</u>	<u>ต.ค.55-ก.ย.56</u>	<u>ต.ค.56-ก.ย.57</u>		
- เมล็ดกาแฟ (ตัน)	7,835	12,291	37,167	24,435	5,786		
- กาแฟคั่ว (ตัน)	271	334	427	408	47		
- กาแฟผงสำเร็จรูป (ตัน)	2,219	2,959	4,042	6,036	492		
- กาแฟผสมน้ำตาลและครีมเทียม (ตัน)	4,061	4,803	5,833	1,699	NA		
1.8 การส่งออก							
- เมล็ดกาแฟ (ตัน)	213	241	876	1,938	15		
- กาแฟคั่ว (ตัน)	1,273	881	215	159	14		
- กาแฟผงสำเร็จรูป (ตัน)	4,119	6,471	6,561	6,802	109		
- กาแฟผสมน้ำตาลและครีมเทียม (ตัน)	26,599	36,193	37,834	8,043	NA		
รายการ/ปี	2551/52	2552/53	2553/54	2554/55	2555/56	2556/57	
2. ต้นทุนการผลิต (บาท/กก.)	40.00	41.46	45.51	46.21	50.99		
3. ราคา (บาท/กก.)							
● ราคาเกษตรกรขายได้ (เกรดคละ)	62.30	54.73	67.00	68.22	69.14	-	
● ราคาเกษตรกรขายได้ จ.ชุมพร (เกรดดี)	65.77	57.11	68.15	68.50	65.76	62.50	
● โรงงานรับซื้อ จ.ชุมพร	68.14	57.63	66.78	64.69	63.41	60.00	
● ราคาซื้อขายล่วงหน้าตลาดลอนดอน	55.28	47.16	66.35	62.08	51.05	48.51	
					ต.ค.	พ.ย.	% Δ
							↓ 4.98

หมายเหตุ (1) ปริมาณสต็อก ผลผลิตโลกและการใช้ของโลก จากกระทรวงเกษตรสหรัฐฯ

(2) ปริมาณผลผลิตของไทย ต้นทุนการผลิต ราคาเกษตรกรขายได้ จากสำนักงานเศรษฐกิจการเกษตร

(3) ความต้องการใช้ภายในประเทศ สอบถามโรงงานผู้ผลิตกาแฟสำเร็จรูปและกาแฟคั่วบด

(4) ปริมาณนำเข้า-ส่งออก จากกรมศุลกากร

4. สถานการณ์และแนวโน้ม

4.1 สถานการณ์ตลาดโลก

4.1.1 การผลิต/การใช้ กระทรวงเกษตรสหรัฐฯ คาดการณ์ (มิ.ย.56) ผลผลิตปี 2556/57 มีปริมาณ 8.779 ล้านตัน ลดลงจากปีที่ผ่านมาร้อยละ 2.91 เมื่อรวมกับสต็อกต้นปี 1.814 ล้านตัน จะมีอุปทานรวม 10.593 ล้านตัน สำหรับความต้องการใช้มีประมาณ 8.512 ล้านตัน สูงกว่าปีที่ผ่านมาร้อยละ 0.82

4.1.2 ราคา กาแฟโรบัสต้าตลาดโลก (ลอนดอน) เดือนพฤศจิกายน 2556 ราคาซื้อขายล่วงหน้าตลาดลอนดอน ราคาเฉลี่ยตันละ 48.51 บาท/กก. (1,526.39 ดอลลาร์) ปรับตัวลดลงจากเดือนที่ผ่านมา ซึ่งมีราคาเฉลี่ยตันละ 51.05 บาท/กก. (1,624.17 ดอลลาร์) คิดเป็นร้อยละ 4.98 เนื่องจากได้รับแรงกดดันจากการคาดการณ์ที่ว่าเฟดอาจจะลดขนาด QE หลังจากมีข้อมูลที่บ่งชี้ถึงความแข็งแกร่งของสหรัฐฯ ส่งผลให้ราคา กาแฟโรบัสต้าในประเทศไทยปรับตัวลดลง

4.2 สถานการณ์ในประเทศ

4.2.1 ผลผลิต ปี 2556/57 สำนักงานเศรษฐกิจการเกษตรคาดการณ์ผลผลิตกาแฟที่จะเก็บเกี่ยว ช่วงระหว่าง 1 ตุลาคม 2556 – 30 กันยายน 2557 ทั้งประเทศ จะมีปริมาณ 38,000 ตัน แยกเป็นกาแฟโรบัสต้า 29,849 ตัน และอาราบิก้า 8,451 ตัน เพิ่มขึ้นจากปี 2555/56 ร้อยละ 2.24 แม้ว่าเนื้อที่ให้ผลกาแฟจะลดลงอย่างต่อเนื่อง โดยเนื้อที่ให้ผลกาแฟอาราบิก้าในภาคเหนือเพิ่มขึ้น เนื่องจากเกษตรกรปลูกกาแฟแซมกับต้นไม้ใหญ่และไม่ย่นต้น และการส่งเสริมจากภาครัฐและเอกชนให้เกษตรกรปลูกกาแฟอาราบิก้าให้ได้คุณภาพมาตรฐาน GAP เพื่อพร้อมต่อการแข่งขันและส่งออกเมื่อมีการเปิดประชาคมเศรษฐกิจ AEC ในขณะที่เกษตรกรในภาคใต้ โคนต้นกาแฟโรบัสต้าที่ปลูกแซมยางพาราและปาล์มน้ำมันซึ่งกำลังเริ่มให้ผลผลิตทิ้ง ส่งผลให้เนื้อที่ให้ผลผลิตกาแฟลดลง โดยมีผลผลิตเฉลี่ยต่อไร่ทั้งประเทศไร่ละ 130 กิโลกรัม เพิ่มขึ้นจากปีก่อน 4 กิโลกรัม หรือเพิ่มขึ้นร้อยละ 3.17 สำหรับความต้องการใช้กาแฟในประเทศมีปริมาณเพิ่มขึ้น เนื่องจากความนิยมบริโภคกาแฟของคนไทยที่เพิ่มขึ้น และความต้องการใช้เมล็ดกาแฟของโรงงานแปรรูปยังเพิ่มขึ้นอย่างต่อเนื่อง โดยผลผลิตกาแฟจะออกสู่ตลาดมาก ช่วงเดือนตุลาคม 2556 – เมษายน 2557

4.2.2 ราคาเมล็ดกาแฟโรบัสต้า ผลผลิตฤดูกาลใหม่ ปี 2556/57 ผลผลิตเริ่มออกสู่ตลาดบางส่วน พ่อค้าท้องถิ่น และโรงงาน (บริษัทเนสเล่) เปิดจุดรับซื้อเมื่อวันที่ 1 พฤศจิกายน 2556 โดยพ่อค้าท้องถิ่น รับซื้ออยู่ที่ราคา กก.ละ 60 - 65 บาท ส่วนโรงงาน (บริษัทเนสเล่) รับซื้ออยู่ที่ราคา กก.ละ 60 บาท

5. การเปิดตลาดสินค้ากาแฟตามข้อตกลงเขตการค้าเสรีอาเซียน (AFTA)

5.1 ตั้งแต่ 1 มกราคม 2553 มีการยกเลิกมาตรการโควตาภาษีและลดอัตราภาษีนำเข้าเมล็ดกาแฟจาก ร้อยละ 20 เหลือร้อยละ 5 และกาแฟสำเร็จรูปจากร้อยละ 5 เหลือร้อยละ 0 ซึ่งการเปิดตลาดดังกล่าว อาจส่งผลกระทบต่อตลาดกาแฟในประเทศ หน่วยงานที่เกี่ยวข้องจึงได้หามาตรการป้องกัน โดยคณะกรรมการนโยบายและแผนพัฒนาการเกษตรและสหกรณ์ ได้มีมติ (30 ก.ย.52) เห็นชอบมาตรการรองรับผลกระทบแล้ว

5.2 คณะอนุกรรมการพืชสวน มีมติเมื่อวันที่ 7 มีนาคม 2556 เห็นชอบหลักเกณฑ์เงื่อนไขการนำเข้าเมล็ดกาแฟภายใต้ AFTA ในปี 2556 โดยให้ออกส.หรือผู้ประกอบการที่ประกอบธุรกิจแปรรูปกาแฟ และเป็นนิติบุคคลเป็นผู้นำเข้า ภายใต้เงื่อนไขและการกำกับ ดูแลของคณะกรรมการพืชสวน ดังนี้

- 1) ให้นำเข้าเมล็ดกาแฟเพื่อใช้เป็นวัตถุดิบในการแปรรูปเท่านั้น ห้ามจำหน่ายหรือแจกจ่ายเป็นวัตถุดิบในประเทศ
- 2) ช่วงเวลานำเข้า
 - เพื่อใช้ในประเทศ : เมษายน-พฤศจิกายน
 - เพื่อผลิตเป็นผลิตภัณฑ์ส่งออก : พฤษภาคม-สิงหาคม
- 3) กำหนดให้ผู้ที่มีสิทธินำเข้าเมล็ดกาแฟรับซื้อผลผลิตกาแฟในประเทศในฤดูกาลถัดไปเป็นปริมาณสองเท่าจากปริมาณที่นำเข้าจริง โดยจะต้องรับซื้อตามราคาตลาดโลก หรือหากราคาตลาดโลกตกต่ำให้รับซื้อในราคาอย่างน้อย 60 บาท ต่อ กก.
- 4) คุณสมบัติของผู้นำเข้าจะต้องมีประวัติการรับซื้อภายในประเทศย้อนหลังอย่างน้อย 1-2 ปี และมีใบอนุญาตโรงงานผลิตอาหารด้วย
- 5) ต้องรายงานการนำเข้า การใช้ สต็อกคงเหลือภายใน 1 เดือน และมีบทลงโทษหากไม่ดำเนินการ

5.3 ยุทธศาสตร์กาแฟ ปี 2552-2556 คณะรัฐมนตรีมีมติ (16 มิ.ย.52) เห็นชอบยุทธศาสตร์กาแฟ ปี 2552-2556 โดยมีเป้าหมายลดต้นทุนการผลิตกาแฟเท่ากับหรือมากกว่าเวียดนามไม่เกิน 10% เพิ่มผลผลิตต่อไร่ของกาแฟ รวมทั้งเพิ่มปริมาณแปลงกาแฟที่ได้รับการรับรอง GAP ไม่น้อยกว่า 50% และได้ผลผลิตกาแฟเพียงพอกับความต้องการใช้ของอุตสาหกรรมกาแฟในประเทศ โดยมีมาตรการ 4 ด้าน ประกอบด้วย

- (1) การเพิ่มประสิทธิภาพการผลิตและลดต้นทุนการผลิต
- (2) การเพิ่มมูลค่าผลิตภัณฑ์กาแฟ
- (3) การพัฒนาและส่งเสริมด้านการสร้างเสถียรภาพราคา
- (4) การปรับฐานการบริหารจัดการ

5.4 การปรับโครงสร้างสินค้ากาแฟแบบครบวงจร มติคณะกรรมการบริหารกองทุนปรับโครงสร้างภาคเกษตร (17 ก.ย.52) เห็นชอบโครงการปรับโครงสร้างสินค้ากาแฟแบบครบวงจร เพื่อช่วยเพิ่มผลผลิตต่อไร่ ลดต้นทุนการผลิตและช่วยแปรรูปสินค้ากาแฟ ระยะเวลาโครงการ 7 ปี สนับสนุนเงินกองทุนฯ 54,442,870 บาท ให้แก่สหกรณ์ผู้ปลูกกาแฟจังหวัดชุมพร จำกัด กลุ่มเกษตรกรกรทำสวนเขาทะเล จังหวัดชุมพร และกลุ่มเกษตรกรทำสวน จปร. จังหวัดระนอง

ราคาเมล็ดกาแฟ

หน่วย : บาท/กก.

	ตค.	พย.	ธค.	มค.	กพ.	มีค.	เมย.	พค.	มิย.	กค.	สค.	กย.	เฉลี่ย
ราคาที่เกษตรกรขายได้													
2547/48	-	29.00	29.41	26.81	27.75	29.35	-	-	-	-	-	-	28.46
2548/49	-	-	33.49	41.67	43.66	40.88	39.00	-	-	-	-	-	39.74
2549/50	-	-	44.78	47.11	46.99	-	-	-	-	-	-	-	46.29
2550/51	-	58.50	57.79	65.70	68.61	-	-	-	-	-	-	-	62.65
2551/52	45.00	56.75	64.43	67.50	70.45	69.67	-	-	-	-	-	-	62.30
2552/53	-	50.00	52.47	55.32	61.12	-	-	-	-	-	-	-	54.73
2553/54	-	59.00	60.00	66.72	76.87	72.39	-	-	-	-	-	-	67.00
2554/55	-	65.00	68.30	70.63	71.19	66.00	-	-	-	-	-	-	68.22
2555/56	-	63.33	66.56	68.66	70.16	77.01	-	-	-	-	-	-	69.14
2556/57	-	-	-	-	-	-	-	-	-	-	-	-	-
ที่มา : สำนักงานเศรษฐกิจการเกษตร													
ราคาที่โรงงานรับซื้อ													
2547/48	35.00	35.00	35.00	35.00	35.00	35.00	-	-	-	-	-	-	35.00
2548/49	-	-	-	43.00	47.00	47.00	-	-	-	-	-	-	45.67
2549/50	-	-	-	50.00	50.00	-	-	-	-	-	-	-	50.00
2550/51	-	-	57.00	67.00	73.00	-	-	-	-	-	-	-	65.67
2551/52	-	67.31	68.03	68.73	68.50	-	-	-	-	-	-	-	68.14
2552/53	-	-	52.70	55.83	60.97	61.00	-	-	-	-	-	-	57.63
2553/54	-	57.05	57.80	65.35	70.26	74.20	76.00	-	-	-	-	-	66.78
2554/55	-	62.35	62.71	65.45	67.21	65.71	-	-	-	-	-	-	64.69
2555/56	-	61.52	61.61	62.91	64.35	66.67	-	-	-	-	-	-	63.41
2556/57	-	60.00	-	-	-	-	-	-	-	-	-	-	60.00
ที่มา : สำนักงานการค้าภายในจังหวัดชุมพร (จุดรับซื้อของ บจ.ควอลิตี้ คอฟฟี่ โปรดักท์ส : เนสเล่ท์)													
ราคาซื้อขายล่วงหน้ากาแฟโรบัสต้า ตลาดลอนดอน (เฉลี่ยส่งมอบ 3-6 เดือนข้างหน้า)													
2547/48	28.40	25.96	30.25	28.84	32.72	38.07	41.19	45.52	50.30	50.04	43.81	38.23	37.78
2548/49	39.07	42.42	46.92	49.86	48.11	44.59	44.85	44.04	44.42	47.24	52.21	57.74	46.79
2549/50	54.66	56.56	53.26	56.04	55.73	53.05	50.59	57.33	63.28	62.37	59.84	52.33	56.25
2550/51	63.10	66.76	62.09	63.31	75.96	78.08	71.22	70.41	74.04	78.09	76.80	73.35	71.10
2551/52	60.35	62.60	64.82	61.24	57.03	54.61	53.45	52.15	50.03	48.37	48.73	49.92	55.28
2552/53	48.85	45.85	45.60	45.26	43.24	41.34	43.42	43.57	49.23	55.06	53.64	50.91	47.16
2553/54	52.18	56.35	58.37	64.06	69.75	73.93	73.38	76.90	73.21	67.58	66.90	63.56	66.35
2554/55	59.49	57.60	59.05	57.88	59.86	61.39	61.79	65.97	65.60	66.43	65.89	64.03	62.08
2555/56	63.28	58.45	57.70	59.56	62.06	63.22	51.38	59.44	55.56	54.35	55.95	54.49	57.95
2556/57	51.05	48.51	-	-	-	-	-	-	-	-	-	-	49.78
ที่มา : ข่าว BISNEWS , Futuresource.com , Reuters , indcaffe.com													

ปาล์มน้ำมัน

1. ผลผลิต : ล้านตัน		ปี 2552	ปี 2553	ปี 2554	ปี 2555	ปี 2556 ^F
		(ท.ย.)				
1) โลก	น้ำมันพืช ^(USDA)	133.90	141.36	148.89	157.37	160.85
	: น้ำมันถั่วเหลือง	35.88	38.79	41.28	42.56	42.83
	: น้ำมันปาล์มดิบ	44.05	45.99	48.66	51.87	55.68
	: อินโดนีเซีย	20.50	22.00	23.60	26.20	28.50
	: มาเลเซีย	17.26	17.76	18.21	18.20	19.32
2) ไทย	: ผลปาล์ม(ก. เกษตร)	8.162	8.223	10.777	11.327	12.419
	: น้ำมันดิบ(รง.สกัด)	1.345	1.288	1.832	1.893	2.111
2. สมดุลน้ำมันปาล์มดิบ : ล้านCPO		ปี 2552	ปี 2553	ปี 2554	ปี 2555	ปี 2556
		(จริง+ประมาณการ)				
1) สต็อกต้นปี		107,947	135,518	67,787	297,586	364,000
2) ผลผลิตน้ำมันปาล์มดิบ		1,345,245	1,287,510	1,832,151	1,892,552	2,176,000
3) นำเข้า	- ดิบ+บริสุทธิ์ คิดเป็นดิบ	-	-	59,668	40,055	-
4) ใช้ในประเทศ	- ผลิตน้ำมันพืช	879,506	900,756	978,556	1,042,598	1,095,000
	- ผลิตไบโอดีเซล	370,776	382,166	376,618	626,380	748,000
5) ส่งออก	- น้ำมันดิบ	67,392	63,321	306,845	197,045	478,000
6) สต็อกปลายปี		135,518	67,784	297,586	364,170	219,000
ที่มา : โรงงานสกัด โรงกลั่นน้ำมันปาล์ม และโรงผลิตไบโอดีเซล แจ้งตามประกาศ กก.ร. (น้ำมันบริสุทธิ์ จะคิดเป็นน้ำมันดิบ)						
3. พื้นที่ / ต้นทุน / ผลผลิตเฉลี่ย		ปี 2552	ปี 2553	ปี 2554	ปี 2555	ปี 2556 ^F
1) พื้นที่อื่นต้น	: ล้านไร่	3.890	4.077	4.285	4.483	4.610
2) พื้นที่ให้ผล	: ล้านไร่	3.188	3.552	3.747	3.983	4.095
3) ต้นทุนผลปาล์ม	: บาท/กก.	2.71	2.97	2.77	3.02	3.01
4) ผลผลิตเฉลี่ย	: กก./ไร่	2,561	2,315	2,876	2,844	3,033
แหล่งผลิตสำคัญ ปี 2556		เนื้อที่ให้ผล	ผลผลิต	Yield	% ผลผลิต	
		ไร่	ตันผลปาล์ม	กก./ไร่		
1. กระบี่		963,839	3,223,930	3,345	26	
2. สุราษฎร์ธานี		976,685	3,231,404	3,309	26	
3. ชุมพร		790,458	2,454,428	3,105	20	
4. นครศรีธรรมราช		209,286	605,800	2,895	5	
5. ประจวบคีรีขันธ์		208,853	568,452	2,722	5	
6. ตรัง		125,249	362,240	2,892	3	
7. สตูล		116,409	315,827	2,713	3	
8. พังงา		109,750	310,727	2,831	3	
9. ชลบุรี		87,223	273,723	3,138	2	
10. ระนอง		74,755	237,471	3,177	2	
11. อื่น ๆ (40 จว.)		432,335	835,324	83-3,122	5	
รวมทั้งประเทศ		4,094,842	12,419,326	3,033	100	

ที่มา : ศูนย์สารสนเทศการเกษตร สำนักงานเศรษฐกิจการเกษตร (พยากรณ์ ณ ก.ย.56)

4. การนำเข้า-ส่งออก : ตัน	ปี 2551	ปี 2552	ปี 2553	ปี 2554	ปี 2555	ปี 2556 (ม.ค.-ต.ค.)
4.1 นำเข้า น้ำมันปาล์มดิบ	28,541	37	17	59,794	-	19
น้ำมันบริสุทธิ์	1,144	1,254	1,081	6,512	44,194	81
4.2 ส่งออก น้ำมันปาล์มดิบ	288,222	67,292	66,001	331,710	218,429	428,545
น้ำมันบริสุทธิ์	72,119	46,551	55,328	50,137	74,402	61,007

ประเทศส่งออกปี⁵⁵ ตัน : เยอรมัน 29%, อินเดีย 29%, มาเลเซีย 23% , เนเธอร์แลนด์ 15%, อิตาลี 2%, เวียดนาม 2%

 บริสุทธิ์ : พม่า 66% จีน 23% กัมพูชา 7% ลาว 3% อื่น ๆ 1%

ประเทศนำเข้าจากปี⁵⁵ ตัน : สิงคโปร์ 100% , บริสุทธิ : อินโดนีเซีย 99%

ที่มา : กรมศุลกากร / ตั้งแต่ปี 55 ตัน : พิกัด 1511.10 , บริสุทธิ : พิกัด 1511.90

5. ราคา : บาท/กก.	ปี 2551	ปี 2552	ปี 2553	ปี 2554	ปี 2555	ปี 2556 (ม.ค.-พ.ย.)
5.1 ไทย						
ผลปาล์มทะเลาะ(%น้ำมัน 17)	4.56	3.99	4.83	6.02	5.31	4.03
น้ำมันปาล์มดิบ	28.96	24.33	29.10	36.59	30.86	24.63
น้ำมันปาล์มบริสุทธิ์ (Bulk)	38.22	30.19	33.05	43.03	35.66	27.42
5.2 มาเลเซีย						
น้ำมันปาล์มดิบ	28.56	21.96	27.02	32.63	28.89	23.05
น้ำมันปาล์มบริสุทธิ์	32.65	24.08	28.31	35.10	30.50	24.54

6. สภาพปัญหา/สาเหตุ

1) การผลิต ผลผลิตเฉลี่ยต่ำ ต้นทุนการผลิตสูง เนื่องจากพันธุ์ปาล์มคุณภาพต่ำ พื้นที่ไม่เหมาะสม ปุ๋ยราคาสูงขึ้น ผู้ปลูกปาล์ม 90% เป็นเกษตรกรรายย่อย ขาดการจัดการที่ดี ปริมาณผลผลิตออกสู่ตลาด ไม่สม่ำเสมอ ทำให้การพยากรณ์ผลผลิตคาดเคลื่อน ส่งผลต่อแผนการบริหารจัดการอุตสาหกรรมน้ำมันปาล์มและการกำหนดมาตรการในการดูแลเกษตรกรและผู้บริโภค

2) การนำเข้า-ส่งออก มีการนำเข้าเพื่อส่งออก การถ่วงน้ำหนัก (ตั้งแต่ปี 48-ปัจจุบัน) ซึ่งกระทบต่อตลาดส่งออกน้ำมันส่วนเกิน ส่วนการส่งออกมีความสามารถในการแข่งขันต่ำ เนื่องจากราคาในประเทศสูง

3) การค้าในประเทศ โรงสกัด มีกำลังผลิตส่วนเกิน 50% แข่งขันซื้อสูงจึงมีการตัดปาล์มดิบและปัญหาการลักลอบนำเข้า ยังมีอยู่ส่งผลกระทบต่อราคาในประเทศ

7. มาตรการบริหารจัดการทั้งระบบตั้งแต่ปี 2546

มติคณะรัฐมนตรี วันที่ 8 และ 22 เม.ย.46 เห็นชอบให้หน่วยงานที่เกี่ยวข้องของดำเนินการแก้ไขปัญหาปาล์มน้ำมันอย่างเป็นระบบ ตามที่กระทรวงพาณิชย์เสนอพร้อมให้แต่งตั้งคณะกรรมการแก้ไขปัญหาปาล์มน้ำมันอย่างเป็นระบบโดยมีรัฐมนตรีว่าการกระทรวงพาณิชย์เป็นประธาน เพื่อทำหน้าที่กำหนดมาตรการและบริหารจัดการแก้ไขปัญหาปาล์มน้ำมันทั้งระบบอย่างต่อเนื่อง

ทั้งนี้ คณะรัฐมนตรี ได้มีมติเมื่อวันที่ 10 มิ.ย.51 เห็นชอบให้แต่งตั้งคณะกรรมการนโยบายปาล์มแห่งชาติ (กนป.) ตามระเบียบสำนักนายกรัฐมนตรีว่าด้วยคณะกรรมการนโยบายปาล์มแห่งชาติ พ.ศ.2551 ประกาศเมื่อวันที่ 12 มิ.ย.51 โดยมีนายกรัฐมนตรีหรือรองนายกรัฐมนตรีที่ได้รับมอบหมาย เป็นประธาน มีอำนาจหน้าที่ในการกำหนดนโยบายและแผนการบริหารพัฒนาอย่างเป็นระบบครบวงจร ส่งผลให้คณะกรรมการแก้ไขปัญหาปาล์มน้ำมันอย่างเป็นระบบลดบทบาทลง แต่ยังคงดำเนินการอย่างต่อเนื่อง ดังนี้

1) วางระบบการนำเข้าอย่างรัดกุม

(1) ภายใต้ WTO ภาษีในโควตา 20% ปริมาณ 4,860 ตันให้ อคส.เป็นผู้นำเข้า ภาษีนอกโควตา 143% ไม่จำกัดปริมาณ

(2) ภายใต้ AFTA ตั้งแต่ปี 2553 ภาษี 0% โดยจะให้มีการบริหารการนำเข้าน้ำมันปาล์มตามมาตรการเดิมที่ใช้มา (ให้ อคส. เป็นผู้นำเข้า) เพื่อไม่ให้ขัดต่อพันธกรณีและมิให้มีการเปิดตลาดส่งผลกระทบต่อเกษตรกรภายในประเทศ โดยมีคณะกรรมการ กนป. เป็นผู้พิจารณามาตรการที่จะรองรับผลกระทบจากการเปิดตลาดเสรี AFTA เช่น กำหนดผู้นำเข้า ปริมาณ ชนิด ช่วงเวลาการนำเข้าและมาตรการนำเข้าอื่น ๆ

(3) การนำเข้าเพื่อส่งออก (นอกโควตา WTO) กำหนดให้ผู้นำเข้าต้องรับซื้อผลผลิตในประเทศเพื่อส่งออกด้วย 1 ส่วน ก่อนนำเข้า 1 ส่วนและต้องส่งออกน้ำมันปาล์มไปต่างประเทศเป็นปริมาณไม่น้อยกว่า 2 เท่าของปริมาณนำเข้าฯ ภายใน 30 วัน โดยกำหนดด่านส่งออกน้ำมันปาล์มที่นำเข้าไว้เฉพาะ 4 ด่าน ตามมติ ครม. เมื่อ 22 เม.ย.46 (ด่านแม่สอด แม่สาย สังขละบุรี และ ท่าเรือกรุงเทพ)

(4) การนำน้ำมันปาล์มผ่านประเทศเพื่อส่งออก (การถ่ายลำ/ผ่านแดน) ต้องขออนุญาตขนย้ายและส่งออกภายใน เวลาที่กำหนด

2) บริหารจัดการระบบการค้าในประเทศ

(1) การค้าผลปาล์มและน้ำมันปาล์ม ให้ดำเนินไปตามกลไกปกติ โดยมีมาตรการ : การแจ้งปริมาณ ให้ผู้ผลิตแจ้ง ปริมาณฯ เป็นประจำทุกเดือน ผู้นำเข้าแจ้งแผนการนำเข้าล่วงหน้าทุกเดือนแจ้งการนำเข้า จำหน่ายภายใน 7 วันนับจากวัน นำเข้า/จำหน่าย การควบคุมขนย้าย ให้ผู้ขนย้ายน้ำมันปาล์มตั้งแต่ 25 กก.ขึ้นไปต้องขออนุญาตขนย้าย การปิดป้ายรับซื้อ ให้ผู้รับซื้อผลปาล์มปิดป้ายแสดงราคารับซื้อผลปาล์มโดยระบุชั้นคุณภาพและให้รับซื้อไม่ต่ำกว่าราคาแสดงที่ป้ายและขอ ความร่วมมือโรงงานสกัดและโรงกลั่นน้ำมันปาล์มให้รับซื้อผลปาล์มและน้ำมันปาล์มให้สอดคล้องกันทั้งระบบอย่างเหมาะสม การพัฒนาคุณภาพ ประชาสัมพันธ์ให้เกษตรกรพัฒนาคุณภาพผลปาล์ม

(2) การตรวจสอบและกำกับดูแลโดยจังหวัด : มีคณะทำงานแก้ไขปัญหาปาล์มน้ำมันอย่างเป็นทางการเป็นระบบระดับจังหวัด คณะทำงานตรวจสอบคุณภาพผลปาล์มประจำจังหวัด เพื่อทำหน้าที่ดำเนินมาตรการตามนโยบายที่กำหนดและใกล้เคียง ปัญหาคุณภาพผลปาล์มที่เกิดขึ้นจากการซื้อขาย

(3) ตรวจสอบป้องกันการลักลอบนำเข้าและกำกับดูแลขนย้ายถ่ายลำ-ผ่านแดนน้ำมันปาล์ม โดยขอความร่วมมือ จังหวัดต้นทางและจังหวัดที่ติดชายแดนประเทศกำกับดูแลการขนย้ายน้ำมันปาล์มในประเทศอย่างเคร่งครัดเพื่อกำกับดูแลมิให้ มีการนำมามาหมุนเวียนจำหน่ายในประเทศ

(4) การบริหารจัดการของกลาง มติคณะกรรมการแก้ไขปัญหาลูกปาล์มน้ำมันฯ (24 พค.47) เห็นชอบให้กรมศุลกากร ส่งมอบน้ำมันปาล์มของกลางให้แก่หน่วยงานราชการ/มูลนิธิที่นำไปใช้ผลิตพลังงานทดแทนและให้ รมว.พจน. (ประธาน) อนุมัติ เป็นคราว ๆ ไป ซึ่งได้อนุมัติแล้ว 24 ครั้ง รวมปริมาณ 490,722 กก. (พ.ค.47-ก.ค.56)

3) จัดการผลผลิตส่วนเกิน ประสานแจ้งกระทรวงพลังงานทราบปริมาณน้ำมันปาล์มคงเหลือรายเดือนเพื่อสนับสนุน การนำน้ำมันปาล์มไปผลิตไบโอดีเซล

8. มาตรการแก้ไขปัญหาน้ำมันปาล์มและราคาผลปาล์มตกต่ำ ปี 2555-2556

1) มติคณะกรรมการนโยบายปาล์มแห่งชาติ (กนป.) วันที่ 19 ธันวาคม 2555 กำหนดให้รับซื้อผลปาล์ม น้ำมันอัตราน้ำมัน 17% ในราคาไม่ต่ำกว่า กก. ละ 4 บาท และอัตราน้ำมัน 18.5% ในราคาไม่ต่ำกว่า กก. ละ 4.35 บาท ณ หน้า โรงงานสกัดน้ำมันปาล์ม และให้รับซื้อน้ำมันปาล์มดิบจากโรงงานสกัดน้ำมันปาล์มปริมาณรวม 50,000 ตัน ในราคา กก. ละ 25 บาท ส่งมอบ ณ หน้าคลังของผู้รับซื้อในเขตกรุงเทพและปริมณฑล และมติเมื่อวันที่ 28 ธันวาคม 2555 ให้รับซื้อผลปาล์มน้ำมัน อัตราน้ำมันไม่ต่ำกว่า 17% ในราคาไม่ต่ำกว่า กก. ละ 4 บาท และให้รับซื้อน้ำมันปาล์มดิบจากโรงงานสกัดเพิ่มเติมอีก 100,000 ตัน รวมเป็น 150,000 ตัน ในราคา กก. ละ 25 บาท

2) มติคณะกรรมการนโยบายและมาตรการช่วยเหลือเกษตรกร (คชก.) วันที่ 14 มกราคม 2556 และ 23 มกราคม 2556 (1) เห็นชอบให้ อคส. รับซื้อน้ำมันปาล์มดิบจากโรงงานสกัดน้ำมันปาล์ม 2 รอบ ๆ ละ 50,000 ตัน รวมเป็น ๑๐๐,๐๐๐ ตัน ในราคา กก.ละ ๒๕ บาท ระยะเวลารับซื้อ ธันวาคม ๒๕๕๕ - เมษายน ๒๕๕๖ และต่อมาได้ขยายระยะเวลาถึงเดือนมิถุนายน 2556 (มติ คชก. 21 พ.ค.56) ระยะเวลาจำหน่าย มกราคม - กันยายน ๒๕๕๖ ระยะเวลาโครงการ ธันวาคม ๒๕๕๕-พฤศจิกายน 2556 (2) อนุมัติเงินหมุนเวียน 2,500 ล้านบาท ให้ อคส.ใช้เป็นทุนหมุนเวียนในการรับซื้อน้ำมันปาล์มดิบจากโรงงานสกัดน้ำมัน ปาล์ม และเงินจ่ายขาดวงเงิน 292,596 ล้านบาท เพื่อเป็นค่าใช้จ่ายตามที่เกิดขึ้นจริงของหน่วยงานที่เกี่ยวข้องในการบริหารจัดการ รับซื้อและระบายน้ำมันปาล์มดิบ ปริมาณ 100,000 ตัน โดยให้มีคณะกรรมการพิจารณาการระบายน้ำมันปาล์มดิบที่ตาม โครงการแก้ไขปัญหาน้ำมันปาล์มและราคาผลปาล์มตกต่ำ ปี 2555-2556 ที่ อคส. รับซื้อ โดยมีรัฐมนตรีว่าการกระทรวงพาณิชย์ เป็นประธาน อธิบดีกรมการค้าต่างประเทศเป็นอนุกรรมการและเลขานุการ ทำหน้าที่พิจารณากำหนดหลักเกณฑ์การบริหาร จัดการน้ำมันปาล์มดิบที่ อคส. รับซื้อไว้ วิธีการ ราคา และปริมาณการจำหน่ายตามความเหมาะสม

3) ผลการดำเนินการโครงการ

(1) รอบที่ 1

- โรงงานสกัดฯ ได้รับจัดสรรปริมาณจำหน่ายน้ำมันปาล์มดิบให้ อคส. (รอบ 1) ปริมาณ 50,000 ตัน จำนวน 58 ราย

- โรงงานสกัดฯ ทำสัญญาซื้อขายกับ อคส.จำนวน 42 ราย ปริมาณ 44,899 ตัน รับซื้อผลปาล์ม (17%) ในราคา กก. ละ 4 บาท ตั้งแต่วันที่ 21 ธันวาคม 2555 - เมษายน 2556 จากเกษตรกร 49,928 ราย ปริมาณผลปาล์มประมาณ 262,470 ตัน และได้ส่งมอบเข้าคลังกลาง (อคส.) แล้ว 44,746.19 ตัน

- การจ่ายเงินค่าน้ำมันปาล์มดิบ อคส. ได้จ่ายเงินค่าน้ำมันปาล์มดิบให้แก่โรงสกัดแล้วครบ 42 ราย ปริมาณน้ำมันปาล์มดิบ 44,746.19 ตัน เป็นเงิน 1,089.25 ล้านบาท

- การจำหน่ายน้ำมันปาล์มดิบที่รับซื้อรอบที่ 1 จำนวน 44,746.19 ตัน จำหน่ายหมดสิ้นแล้ว โดยผ่านคณะกรรมการระบายน้ำมันปาล์มดิบฯ ดังนี้ (1) จำหน่ายให้แก่การไฟฟ้าฝ่ายผลิต (กฟผ.) จำนวน 10,000 ตัน ส่งมอบ ณ หน้าโรงงานไฟฟ้าจังหวัดกระบี่ (2) จำหน่ายให้แก่ผู้ส่งออกเพื่อส่งออกไปต่างประเทศ จำนวน 34,746.19 ตัน

(2) รอบที่ 2

- โรงงานสกัดฯ ได้รับจัดสรรปริมาณจำหน่ายน้ำมันปาล์มดิบให้ อคส. จำนวน 47 ราย จำนวน 53,481 ตัน ทำสัญญากับ อคส. 29 ราย มี 7 รายที่รับซื้อผลปาล์มจากเกษตรกรแปรรูปเป็นน้ำมันปาล์มดิบส่งมอบ อคส. ณ 30 กันยายน 2556 จำนวน 1,650.90 ตัน คงเหลือปริมาณรับซื้อประมาณ 51,530 ตัน ทั้งนี้ การรับซื้อผลปาล์มในรอบ 2 มีปริมาณน้อย เนื่องจากในช่วงระยะเวลาที่รับซื้อเดือนมิถุนายน - กันยายน 2556 ราคาผลปาล์มตลาดทั่วไปอยู่ในระดับใกล้เคียงกับราคาซื้อตามโครงการฯ ประกอบกับการขึ้นทะเบียนเกษตรกรมีน้อยกว่าปริมาณที่เพาะปลูกจริง ส่วนการจำหน่ายน้ำมันปาล์มดิบรอบที่ 2 จำนวน 1,650.90 ตัน ยังมิได้จำหน่ายเก็บสต็อกไว้ ณ คลังกลาง อคส. จังหวัดสุราษฎร์ธานี

- คณะกรรมการนโยบายปาล์มแห่งชาติ (กนป.) ในคราวประชุมเมื่อวันที่ 4 กันยายน 2556 มีมติเห็นชอบให้ปรับหลักเกณฑ์การจำหน่ายผลปาล์มตามโครงการฯ โดยให้เกษตรกรที่มีเอกสารสิทธิทำกินโดยชอบด้วยกฎหมายซึ่งมีพื้นที่ปลูกปาล์มน้ำมันไม่เกิน 80 ไร่ และได้ขึ้นทะเบียนไว้กับกรมส่งเสริมการเกษตรสามารถจำหน่ายผลปาล์มตามโครงการฯ ได้โดยจำกัดให้จำหน่ายได้ไม่เกิน 50 ไร่

- คณะกรรมการนโยบายปาล์มแห่งชาติ (กนป.) ในคราวประชุมเมื่อวันที่ 17 พฤศจิกายน 2556 มีมติเห็นชอบให้ขยายระยะเวลาที่รับซื้อออกไปอีกถึงเดือน ธันวาคม 2556 เพื่อเตรียมการช่วยเหลือเกษตรกรได้ทันต่อสถานการณ์หากราคาผลปาล์มลดต่ำกว่า กก. ละ ๔ บาท อยู่ระหว่างนำเสนอ คชก.พิจารณาต่อไป

9. สถานการณ์

9.1 ในเดือน พ.ย.56 ราคาผลปาล์มที่เกษตรกรขายได้ ณ หน้าโรงงานสกัดในจังหวัดแหล่งผลิตสำคัญ ณ หน้าโรงงาน (17%) ตลาดทั่วไปเฉลี่ยโน้มสูงขึ้น เฉลี่ย กก.ละ 4.92 บาท เนื่องจากเป็นช่วงที่ผลผลิตออกสู่ตลาดน้อย และเกิดฝนตกหนักต่อเนื่องเป็นอุปสรรคในการนำผลปาล์มออกมาจำหน่าย และเป็นไปตามภาวะการค้าราคาตลาดโลกที่สูงต่อเนื่องอีก ปัจจุบัน (4 ธ.ค.56) ราคาเพิ่มสูงขึ้นมากเป็น กก.ละ 5.20-5.80 บาท สำหรับราคาน้ำมันปาล์มดิบส่งมอบกรุงเทพฯ และปริมาณผลสูงขึ้นมากเป็นกก.ละ 32.50 บาท และราคาน้ำมันปาล์มดิบมาเลเซียอยู่ที่ 2,585 ริงกิต/ตัน หรือ 25.82 บาท/กก. ดังนี้

บาท : กก.		พ.ย.55	ต.ค.56	พ.ย.56	%Δ
ไทย	ผลปาล์ม (%น้ำมัน17)	4.21	4.22	4.92	16.59
	น้ำมันปาล์มดิบ	25.30	24.62	28.34	15.11
	น้ำมันปาล์มบริสุทธิ์	29.82	27.44	30.50	11.15
	น้ำมันพืชปาล์ม ปลีก 1 ลิตร (ขวด)	39.64	38.50	40.43	5.01
มาเลเซีย	น้ำมันปาล์มดิบ	22.15	23.54	25.55	8.53
	น้ำมันปาล์มบริสุทธิ์	24.59	24.92	26.62	6.82

9.2 แนวโน้ม คาดว่าราคาผลปาล์มและน้ำมันปาล์มดิบมีแนวโน้มสูงขึ้น ตามปริมาณผลผลิตที่ลดน้อยลง ขณะที่ความต้องการใช้ทั้งด้านการบริโภคและพลังงานจะมีมากขึ้น

สำนักส่งเสริมการค้าสินค้าเกษตร
กรมการค้าภายใน
ธันวาคม 2556

Ag ๓๖: ๖๖ เดือน ก ๓ / ปาล์ม ปี ๕๖ ปาล์ม พย.๕๖ กก

ราคาปาล์มน้ำมันและน้ำมันปาล์ม

AG38 D ราคา : ปาล์ม (สำหรับเดือนปาล์ม 45-50-ส่งออก)

หน่วย : บาท/กก.

ปี/เดือน	ม.ค.	ก.พ.	มี.ค.	เม.ย.	พ.ค.	มิ.ย.	ก.ค.	ส.ค.	ก.ย.	ต.ค.	พ.ย.	ธ.ค.	เฉลี่ย
1. ผลปาล์มทะเลชาย คุณภาพน้ำมัน 17% (หน้าโรงงานสกัดฯ แหล่งผลิตสำคัญ)													
2551	6.05	5.37	4.96	5.10	4.42	5.70	5.95	4.46	3.84	2.93	2.88	3.06	4.56
2552	3.68	4.19	3.14	3.62	4.70	4.60	3.79	4.22	3.71	3.43	4.09	4.65	3.99
2553	4.15	3.92	3.87	3.63	3.80	4.23	4.35	5.01	5.22	5.67	6.70	7.40	4.83
2554	9.27	8.49	5.72	5.68	6.01	5.91	5.19	5.60	5.49	4.38	5.13	5.39	6.02
2555	5.47	6.09	6.17	6.23	5.66	5.72	6.14	5.44	4.80	4.30	4.21	3.53	5.31
2556	4.05	4.09	4.02	3.43	3.43	3.47	4.09	3.70	4.38	4.22	4.92		4.03
2. น้ำมันปาล์มดิบ (ขายส่งถึงโรงกลั่น) ณ ตลาด กทม.													
2551	35.98	35.02	34.95	33.15	33.53	36.26	34.61	25.87	22.52	17.02	18.32	20.32	28.96
2552	23.51	26.13	21.78	24.16	27.51	26.50	22.72	24.56	22.65	21.48	24.00	26.90	24.33
2553	26.36	25.73	25.92	25.43	25.66	25.61	25.38	27.49	27.95	31.01	38.91	43.80	29.10
2554	58.20	57.07	36.00	36.21	36.28	34.38	30.00	31.30	30.18	28.14	30.81	30.49	36.59
2555	31.68	33.05	34.71	35.90	32.86	32.79	35.08	31.46	28.89	25.82	25.30	22.95	30.86
2556	25.00	25.00	24.49	23.38	23.02	25.12	23.73	23.58	24.68	24.62	28.34		24.63
3. น้ำมันปาล์มบริสุทธิ์ Bulk (ขายส่งถึงผู้ซื้อ)													
2551	42.31	42.62	43.21	41.37	41.77	44.23	43.95	38.14	34.01	30.04	27.63	29.34	38.22
2552	32.08	34.04	31.51	31.29	32.78	30.80	27.55	28.91	28.69	26.62	27.43	30.58	30.19
2553	31.07	29.45	30.21	30.21	30.11	29.04	29.07	31.68	32.27	33.29	42.09	48.10	33.05
2554	57.45	63.28	53.00	45.88	42.50	39.64	35.87	36.50	35.86	34.50	35.32	36.50	43.03
2555	36.50	36.50	38.26	38.50	38.50	38.60	40.50	38.00	35.70	30.68	29.82	26.33	35.66
2556	27.23	27.50	27.19	26.97	26.23	27.75	27.05	26.61	27.20	27.44	30.50		27.42
4. สต็อกบริสุทธิ์ (ขายส่งถึงผู้ซื้อ)													
2551	31.91	32.83	34.57	32.53	33.03	34.08	34.01	28.75	22.19	16.69	14.48	14.70	27.48
2552	15.35	17.66	18.26	22.42	26.65	27.57	25.60	24.10	23.73	21.01	23.31	25.99	22.64
2553	26.25	25.74	26.54	26.39	26.19	26.06	25.73	27.40	27.95	30.68	37.86	42.96	29.15
2554	55.19	57.30	40.84	34.18	34.81	33.42	29.68	31.44	30.40	28.35	30.95	31.01	36.46
2555	31.86	33.28	35.12	36.55	33.63	33.09	35.57	31.94	29.86	26.34	26.43	25.00	31.56
2556	24.99	24.78	24.55	23.52	22.50	25.28	24.29	23.85	25.17	25.10	28.49		24.77
5. น้ำมันปาล์มดิบ (ซื้อขายในมาเลเซีย)													
2551	32.65	35.90	36.29	34.14	35.24	36.51	34.51	26.91	23.26	16.98	15.00	15.37	28.56
2552	18.13	18.47	19.80	24.45	26.63	23.49	20.55	23.26	21.55	21.09	22.10	24.05	21.96
2553	24.46	24.84	25.64	25.55	25.27	24.85	24.85	27.37	27.01	27.94	31.45	35.02	27.02
2554	37.39	38.00	34.53	33.50	34.13	32.82	31.10	31.22	30.07	28.12	30.41	30.27	32.63
2555	32.12	32.04	33.55	35.34	32.34	29.63	30.28	28.68	27.02	23.02	22.15	20.56	28.89
2556	22.23	23.17	22.38	21.93	22.68	23.55	22.67	22.84	23.05	23.54	25.55		23.05
6. น้ำมันปาล์มบริสุทธิ์ Bulk (ตลาดส่งออก F.O.B. มาเลเซีย)													
2551	35.07	38.64	41.98	40.42	40.85	41.19	38.87	30.90	26.66	20.18	18.27	18.74	32.65
2552	21.28	21.52	22.54	26.97	28.29	25.44	22.45	25.01	23.28	22.82	23.79	25.56	24.08
2553	25.77	26.12	26.58	26.45	26.07	25.83	26.11	29.27	28.58	29.66	32.93	36.37	28.31
2554	38.60	39.65	36.64	35.58	36.66	35.47	34.39	34.62	32.98	30.51	32.77	33.29	35.10
2555	33.74	33.59	34.84	36.18	33.26	30.69	31.50	30.22	28.96	24.86	24.59	23.53	30.50
2556	24.45	24.99	23.93	23.13	23.94	24.88	23.99	24.44	24.63	24.92	26.62		24.54

ปริมาณส่งออกและนำเข้าน้ำมันปาล์ม

หน่วย : ตัน

	ม.ค.	ก.พ.	มี.ค.	เม.ย.	พ.ค.	มิ.ย.	ก.ค.	ส.ค.	ก.ย.	ต.ค.	พ.ย.	ธ.ค.	รวม
1. ปริมาณส่งออกน้ำมันปาล์มดิบ (ปี 50 HS. 1511.1000.000 , 1511.9010.000 , ปี 55 HS. 1511.10)													
2551	72.990	1,708.263	29,044.289	30,095.962	57,461.578	19,648.062	37,246.411	40,297.454	39,774.524	26,932.791	5,921.295	18.620	288,222.239
2552	127.800	0.032	-	63.000	24,241.605	4,352.942	20.235	84.000	-	24,508.808	13,893.370	-	67,291.792
2553	75.000	0.090	6,002.104	8,401.684	5,250.090	126.007	63.000	12,686.600	23,548.850	9,468.904	210.228	168.280	66,000.837
2554	100.970	168.002	3.190	14,023.753	6,602.640	9,117.777	49,082.753	67,480.438	57,336.554	56,055.814	53,670.385	18,067.372	331,709.648
2555	42,450.557	52,162.573	1,996.814	19,005.442	34,563.526	122.632	22,135.618	2,022.800	2,316.617	19,110.291	9,021.164	13,520.511	218,428.545
2556	12,719.185	30,632.041	48,784.627	36,245.550	60,436.608	37,802.085	34,490.612	72,068.319	42,525.019	52,840.842			428,544.888
2. ปริมาณส่งออกน้ำมันปาล์มบริสุทธิ์ (ปี 50 HS. 1511.9090.000 , ปี 55 HS. 1511.90)													
2551	4,198.696	3,852.422	5,510.790	6,235.675	10,382.439	7,320.654	4,460.011	8,340.436	4,886.648	4,019.406	7,953.500	4,958.265	72,118.942
2552	3,029.445	3,221.043	3,791.240	3,634.282	2,417.600	4,056.272	4,608.685	2,706.733	4,577.791	6,173.270	4,547.370	3,786.934	46,550.665
2553	3,959.291	4,297.530	5,466.579	4,869.880	7,207.576	5,738.917	5,314.059	4,250.326	5,534.394	5,082.101	2,083.412	1,523.582	55,327.647
2554	949.825	863.738	1,831.859	3,281.336	4,110.035	4,090.318	6,644.004	4,481.364	8,465.477	4,324.532	2,878.242	8,216.200	50,136.930
2555	6,033.511	6,230.180	6,335.852	4,038.201	5,379.750	6,177.630	4,347.571	6,443.468	5,274.384	10,738.703	5,474.287	7,928.266	74,401.803
2556	7,487.186	5,536.047	5,914.542	5,358.696	7,995.487	4,526.329	5,473.780	6,597.906	5,032.324	7,084.774			61,007.071
3. ปริมาณนำเข้าน้ำมันปาล์มดิบ (ปี 50 HS. 1511.1000.000 , 1511.9010.000 , ปี 55 HS. 1511.10)													
2552	-	-	-	7.230	-	-	-	30.000	-	-	-	-	37.230
2553	-	-	-	-	-	16.900	-	-	-	-	-	-	16.900
2554	29,929.099	-	29,864.080	-	-	-	-	-	-	-	-	-	59,793.179
2555	-	-	-	-	-	-	-	-	-	-	-	-	-
2556	-	-	-	18.816	-	-	-	-	-	-	-	-	18.816
4. ปริมาณนำเข้าน้ำมันปาล์มบริสุทธิ์ (ปี 50 HS. 1511.9090.000 , ปี 55 HS. 1511.90)													
2551	392.040	278.630	264.203	0.190	0.020	0.020	0.001	0.050	-	-	-	208.490	1,143.644
2552	315.180	622.560	316.035	0.200	-	-	0.380	0.083	-	-	0.040	-	1,254.478
2553	-	18.000	10.320	26.505	9.000	0.455	15.062	18.120	0.198	0.007	314.955	668.670	1,081.292
2554	913.212	1,031.350	11,639	14.134	0.183	13.592	0.080	15.728	1,989.901	20.635	-	2,501.860	6,512.314
2555	3,172.338	34.777	35.280	0.031	10,044.650	-	1,002.702	28,886.496	999.971	18.000	-	-	44,194.245
2556	18.000	-	-	-	0.005	-	6.000	28.400	1.020	27.698	-	-	81.123
5. ปริมาณค้าค่า-ผ่านแดนน้ำมันปาล์มบริสุทธิ์ (ผ่านจากมาเลเซีย-ไปประเทศที่สาม)													
2551	1,181.610	1,125.848	797.824	987.284	960.392	1,019.618	1,259.986	1,454.534	1,697.336	1,050.894	3,685.272	4,310.751	19,531.349
2552	5,081.303	7,743.301	7,224.183	3,573.458	1,522.672	4,991.671	5,779.062	1,499.082	4,569.766	7,242.897	5,352.803	8,023.250	62,603.447
2553	16,583.063	5,707.325	9,461.734	8,981.543	11,141.360	7,855.359	622.600	1,285.060	1,178.190	1,623.908	3,490.428	4,566.900	72,497.470
2554	5,836.712	5,659.714	6,939.384	9,772.435	9,882.726	5,054.547	3,976.271	4,618.740	5,406.870	4,902.840	4,005.210	3,951.842	70,007.290
2555	3,806.190	4,823.990	6,487.108	5,611.840	6,860.080	8,985.628	7,510.358	5,435.100	4,397.247	8,052.264	2,477.486	2,328.102	68,775.393
2556	2,618.568	1,918.971	3,564.574	1,998.582	2,749.476	2,516.226	2,626.506	2,678.984	1,929.420	2,325.024			24,926.331

มะพร้าวผลแก่

1. ผลผลิต : ล้านตัน

	ปี 2551	ปี 2552	ปี 2553	ปี 2554	ปี 2555	ปี 2556	% Δ
						(พ.ย.)	
1.1 โลก พืชน้ำมันรวม	391.35	396.70	444.30	456.05	445.64	473.97	+6.36
เมล็ดถั่วเหลือง	219.56	211.60	260.40	263.92	239.15	267.88	+12.01
เนื้อมะพร้าวแห้ง	5.72	5.88	5.88	6.02	5.65	5.94	+5.13
: ฟิลิปปินส์	2.50	2.52	2.52	2.80	2.43	2.65	+9.05
: อินโดนีเซีย	1.50	1.60	1.60	1.46	1.48	1.56	+5.41
1.2 ไทย มะพร้าวผลแก่	1.484	1.381	1.298	1.055	1.057	1.065	+0.76
เป็น เนื้อมะพร้าวแห้ง	0.296	0.275	0.269	0.218	0.219	0.220	+0.46

2. ต้นทุน/ผลผลิตเฉลี่ยของไทย

	ปี 2551	ปี 2552	ปี 2553	ปี 2554	ปี 2555	ปี 2556
2.1 ต้นทุนเฉลี่ยทั่วประเทศ						
: (บาท/กก.)	2.54	2.77	2.77	4.89	5.22	5.28
: (บาท/ผล)	3.17	3.46	3.46	6.11	6.53	6.6
2.2 ผลผลิตเฉลี่ยทั่วประเทศ						
: (กก./ไร่)	966	929	864	782	793	804
: (ผล/ไร่)	773	743	691	626	634	643

3. สัดส่วนการใช้มะพร้าวผลในประเทศ

ใช้เพื่อการบริโภคโดยตรงในครัวเรือน 60 % เข้าโรงงานกะทิและอื่นๆ 35% ทำเนื้อแห้งเข้าสู่โรงงานผลิตน้ำมันมะพร้าว 5%

แหล่งผลิตสำคัญ ปี 2555

	พื้นที่ให้ผล (ไร่)	ผลผลิต (ตัน)	เฉลี่ย (กก./ไร่)	% ผลผลิต
จ.ประจวบคีรีขันธ์	421,687	303,155	719	29
จ.ชุมพร	209,012	200,985	962	19
จ.สุราษฎร์ธานี	201,214	124,998	621	11
จ.ชลบุรี	64,301	100,054	1,556	10
จ.นครศรีธรรมราช	98,894	85,559	865	8
จ.ปัตตานี	80,480	51,210	636	4
จ.อื่นๆ	256,896	190,697	742	19
ทั่วประเทศ	1,332,484	1,056,658	793	100

4. การนำเข้า - ส่งออก : ตัน

		ปี 2552	ปี 2553	ปี 2554	ปี 2555	ปี 2556 (ม.ค.-ค.ค.)
4.1 นำเข้า	มะพร้าวผล (แก่)+ อื่นๆ	300	3,027	111,611	27,556	19,119
	มะพร้าวฝอย	398	764	4,965	2,446	1,870
	เนื้อมะพร้าวแห้ง	546	0.009	0.073	5	1
	น้ำมัน(ทั้งหมด)	1,870	27,667	13,963	7,171	185
4.2 ส่งออก	มะพร้าวผล (อ่อน) + แก่	30,263	33,250	31,667	46,801	41,188
	มะพร้าวฝอย	1,680	1,515	3,941	3,063	1,553
	เนื้อมะพร้าวแห้ง	339	5	67	11	45
	น้ำมัน(ทั้งหมด)	1,419	798	1,209	639	813

+

ประเทศคู่ค้า ส่งออกฝอยตุรกี (48%) ส่งออกน้ำมัน พม่า(15%) ฮองกง(11%) นำเข้าน้ำมันมะพร้าว :มาเลเซีย(96%) นำเข้ามะพร้าวผลแก่: อินโดนีเซีย(98%) นำเข้าเนื้อมะพร้าวฝอย เวียดนาม(61%) อินโดนีเซีย(21%) ส่งออกกะทิ อเมริกา(35%) อังกฤษ (9%)ออสเตรเลีย (9%) นำเข้ากะทิ เวียดนาม (99%) ปริมาณส่งออกน้ำกะทิ ม.ค.-ค.ค.56 ส่งออกน้ำกะทิ 122,277 ตัน

5.ราคา

		ปี 2552	ปี 2553	ปี 2554	ปี 2555	ปี 2556 (ม.ค.- พ.ย.)	
5.1 ณ แหล่งผลิต							
	มะพร้าวผลใหญ่ทั้งเปลือก(สศก.)	บาท/ผล	5.81	6.49	13.28	6.25	7.85
	จ. ประจวบคีรีขันธ์	"	6.36	11.49	17.33	6.71	12.01
	จ. สุราษฎร์ธานี	"	5.09	7.69	15.59	6.21	9.43
	เนื้อมะพร้าวแห้ง 90% (สศก.)	บาท/กก	14.89	13.23	17.96	13.63	10.92
	จ. ประจวบคีรีขันธ์	"	13.99	14.63	25.93	13.70	10.22
	จ. สุราษฎร์ธานี	"	12.71	12.49	16.30	12.67	9.66

5.2 ตลาด กทม. ขายส่ง

	มะพร้าวผลใหญ่ปอกเปลือก	บาท/ผล	11.14	14.81	23.84	13.56	16.41
	เนื้อมะพร้าวขาว	บาท/กก	14.61	22.09	38.99	22.45	24.30
	เนื้อมะพร้าวแห้ง 90%	บาท/กก	15.42	14.60	27.07	11.32	11.20
	น้ำมันมะพร้าวคิบ	"	30.08	29.92	58.71	38.83	26.70
	น้ำมันมะพร้าวบริสุทธิ์ (ปีป)	"	32.72	44.54	66.74	52.06	44.00

6. สถานการณ์ ปี 2556

6.1 โลก ปี 2556 คาดว่าจะมีผลผลิตมะพร้าวเนื้อแห้งอยู่ที่ 5.96 ล้านตัน เพิ่มขึ้น ร้อยละ 5.30 โดย อินโดนีเซียผลผลิตเพิ่มขึ้น 5.41 % ฟิลิปปินส์ผลผลิตเพิ่มขึ้นจากปี 2555 9.05 %

6.2 ไทย ปี 2556 ผลผลิตมะพร้าวอยู่ที่ 1.065 ล้านตัน เพิ่มขึ้นจากปี 2555 ร้อยละ 0.76 พutschิกายน 55 – พฤษภาคม 56 เป็นช่วงเวลานำเข้ามะพร้าวภายใต้กรอบAFTA และ พutschิกายน 55 – เมษายน 2556 มีการนำเข้ามาะพร้าว จำนวน 4,601 ตัน เทียบกับพutschิกายน 2554-เมษายน 2555 ช่วงเวลาเดียวกัน นำเข้า

มะพร้าว 47,934 ตัน นำเข้าลดลง ร้อยละ 90 ความต้องการใช้มะพร้าวในการแปรรูปมีอยู่อย่างต่อเนื่อง ราคา มะพร้าวในปีนี้มีแนวโน้มเข้าสู่ภาวะปกติ ราคาดี

	พ.ย.55	ต.ค.56	พ.ย.56	%Δ
มะพร้าวผลใหญ่เกษตรกรขายได้ (บาท/ผล)	3.36	11.85	14.49	+22.28
จ. ประจวบคีรีขันธ์	4.88	21.60	21.88	+1.30
จ. สุราษฎร์ธานี	3.00	20.00	20.00	0.00
เนื้อแห้ง 90% เกษตรกรขายได้ (บาท/กก.)	10.30	10.92	12.85	-17.7
จ. ประจวบคีรีขันธ์	10.00	12.00	12.25	+2.08
จ. สุราษฎร์ธานี	12.00	10.00	10.00	+0.00
มะพร้าวผลปอกเปลือก กทม. (บาท/ผล)	9.03	25.54	27.83	+8.97
เนื้อมะพร้าวขาวโรงงานรับซื้อ (บาท/กก.)	20.00	34.17	39.00	+14.14
น้ำมันมะพร้าวดิบ กทม. (บาท/กก.)	31.5	25.50	ขาดตลาด	0.00

7. การแก้ไขปัญหาหาคามะพร้าว

7.1 การแก้ไขปัญหาหาคามะพร้าวปี 2555

7.1.1 กรมการค้าภายในจัดประชุมหารือร่วมกับสำนักงานเศรษฐกิจการเกษตร โรงงานผลิต น้ำกะทิ เมื่อวันที่ 27 กรกฎาคม 2555 สรุปแนวทางแก้ไขปัญหา ดังนี้

(1) ยกอัตราราคามะพร้าวผล โดยโรงงานผลิตน้ำกะทิพร้อมให้ความร่วมมือในการผลักดัน ราคามะพร้าวให้สูงขึ้น โดยประกาศราคารับซื้อเนื้อมะพร้าวขาวสูงขึ้นนำตลาดจากปัจจุบันรับซื้อที่ราคา กก. ละ 14 บาท/กก. ปรับเพิ่มสูงขึ้นอีก 2 บาท/กก. เป็น 16 บาท/กก. ในสัปดาห์แรก (6 ส.ค.55) และปรับเพิ่มทุก สัปดาห์ ๆ ละ 1 บาท/กก. จนถึงวันที่ 3 กันยายน 2555 เป็น 20 บาท/กก. ซึ่งทำให้ราคามะพร้าวผลปัจจุบันมี แนวโน้มปรับตัวสูงขึ้น

(2) ให้จังหวัดแหล่งผลิตกำกับดูแลส่วนเหลือของการตลาดของดั่ง ให้กำหนดราคารับซื้อเนื้อมะพร้าว ขาวและมะพร้าวผลจากเกษตรกร ให้สอดคล้องกับราคาเนื้อมะพร้าวขาวที่โรงงานกะทิรับซื้อ โดยให้หัก ค่าใช้จ่ายในการรับซื้อ/แปรรูปเนื้อมะพร้าวขาวในอัตรา กก.ละ 4 บาท ซึ่งเป็นค่าใช้จ่ายที่เหมาะสม เนื่องจาก สิ่งจะมีรายได้จากการขายผลพลอยได้อื่นในการแปรรูปเพิ่มขึ้น ได้แก่ กะลา 300 กรัม ผิวมะพร้าวสีน้ำตาลใน รูปสด 120 กรัม โดยกระทรวงพาณิชย์ได้ออกประกาศคณะกรรมการ กกร. กำหนดราคารับซื้อเนื้อมะพร้าว ขาวและมะพร้าวผลเป็นราคาแนะนำ เมื่อ 7 ส.ค.55

(3) ให้ผู้รวบรวมท้องถิ่น (ดั่ง) ปรับลดเพิ่มส่วนเหลือของการตลาดในการรับซื้อเนื้อมะพร้าว ขาวจากเกษตรกรจาก กก.ละ 6-7 บาท ให้เหลือไม่เกิน กก.ละ 4 บาท ซึ่งเป็นอัตราปกติทางการค้า เพื่อให้ ราคามะพร้าวผลที่เกษตรกรได้รับอยู่ในระดับที่ใกล้เคียงและเป็นสัดส่วนตามราคาเนื้อมะพร้าวขาว

**กรณีโรงงานกะทิรับซื้อเนื้อมะพร้าวขาวกก.ละ 14 บาท ดั่งจะรับซื้อจากเกษตรกร กก.ละ 6-7 บาท คิดเป็นราคามะพร้าวผลละ 2.67-3 บาท (มะพร้าว 3 ผล แปรรูปได้เนื้อมะพร้าวขาว 1 กก.) หากหักส่วนเหลือของ การตลาดกก.ละ 4 บาท เกษตรกรจะขายมะพร้าวได้ผลละ 3.33 บาท

7.1.2 สำนักงานเศรษฐกิจการเกษตร(1) ดำเนินการประชุมคณะกรรมการพืชน้ำมันและน้ำมันพืช ในวันที่ 6 สิงหาคม 2555 พิจารณาแนวทางช่วยเหลือเกษตรกรผู้ปลูกมะพร้าวเพื่อเสนอ คชก.

(2) คณะกรรมการ คชก. ได้มีการประชุมเมื่อ 27 สิงหาคม 2555 อนุมัติเงินจากกองทุนรวมฯ จำนวน 66.87 ล้านบาท ตามข้อเสนอของคณะกรรมการพืชน้ำมันและน้ำมันพืชให้กระทรวงเกษตรและ สหกรณ์ ไปดำเนินการแก้ไขปัญหาหาคามะพร้าวตกต่ำตามโครงการรักษาเสถียรภาพราคามะพร้าวปี 2555 ดังนี้

(2.1) ประสานโรงงานน้ำมันมะพร้าว/ผู้รวบรวม เพื่อรับซื้อเนื้อมะพร้าวแห้งจากเกษตรกร กลุ่ม

หรือสถาบันเกษตรกร ในแหล่งผลิต 10 จังหวัด ปริมาณเป้าหมาย 9,000 ตัน ในราคาซื้อขายเนื้อมะพร้าวแห้ง ความชื้น 5 % ณ จุดรับซื้อ กก.ละ 21 บาท และให้ผู้ประกอบการที่เข้าร่วมโครงการรับซื้อเนื้อมะพร้าวแห้ง ความชื้น 5 % ณ หน้าโรงงาน กก.ละ 15 บาท

(2.2) ภาครัฐจ่ายชดเชยส่วนต่างระหว่างราคาราคาเป้าหมายรับซื้อกับราคาหน้าโรงงานให้เกษตรกร กลุ่ม/สถาบันเกษตรกรไม่เกิน กก.ละ 6 บาท กรณีราคาหน้าโรงงานปรับสูงขึ้นให้ปรับอัตราชดเชยส่วนต่างตามที่เกิดขึ้นจริง

(2.3) ระยะเวลาซื้อขายกันยายน – พฤศจิกายน 2555

ผลการดำเนินการ มีจังหวัดแหล่งผลิตมะพร้าว 8 จังหวัด เข้าร่วมโครงการ ได้แก่ ประจวบคีรีขันธ์ ชุมพร สุราษฎร์ธานี นครศรีธรรมราช ปัตตานี สมุทรสงคราม ราชบุรี และชลบุรี รับซื้อเนื้อมะพร้าวแห้งไปแล้ว 6,797.838 ตัน คิดเป็นร้อยละ 75.53 ของเป้าหมาย เกษตรกรพึงพอใจ สนใจเข้าร่วมโครงการ สำนักงานเศรษฐกิจการเกษตร กระทรวงเกษตรและสหกรณ์ มีหนังสือถึงประธาน คชก.ขอขยายเวลาโครงการ ซึ่งคชก. มีมติให้ขยายเวลารับซื้อเนื้อมะพร้าวแห้งออกไปจนถึง 15 มกราคม 2556 หลังจากหมดระยะเวลารับซื้อ สรุปปริมาณรับซื้อตั้งแต่เริ่มโครงการจนถึงสิ้นสุดระยะเวลารับซื้อ 15 มกราคม 2556 รวมปริมาณรับซื้อเนื้อมะพร้าวแห้งอยู่ที่ 8,605.38 ตัน คิดเป็นร้อยละ 95.62 ของปริมาณเป้าหมาย

7.2 มาตรการแก้ไขปัญหาในอดีต 7.2.1 ปี 2543

มติคณะกรรมการ คชก. เมื่อ 10 พ.ค.43, 15 มิ.ย.43, 5 ก.ย.43 และ 1 พ.ย.43 อนุมัติ

๑ เงินทุนหมุนเวียนปลอดดอกเบี้ย จำนวน 170 ล้านบาท ให้ อคส. แทรกแซงรับซื้อเนื้อมะพร้าวแห้ง 90% จากเกษตรกร สถาบันเกษตรกร เพื่อจำหน่ายต่อไป

๑ กำหนดราคาเป้าหมายนำเนื้อมะพร้าวแห้ง 90% (ทับสะเก) กก.ละ 10.74 บาท ส่วนแหล่งผลิตอื่นให้กำหนดโดยเทียบเคียงจากฐานราคาเป้าหมายนำเนื้อมะพร้าวแห้ง 90% (ทับสะเก) ด้วยวิธีคำนวณราคาในแต่ละจังหวัดเพิ่ม-ลดได้ตามสัดส่วนราคาตลาดและคุณภาพสินค้า

๑ ปรับลดราคาแทรกแซงรับซื้อเนื้อมะพร้าวแห้ง 90% (ทับสะเก) เหลือ กก.ละ 7.64 บาท สำหรับแหล่งผลิตอื่นให้ปรับเพิ่ม-ลดตามสัดส่วนราคาตลาดและคุณภาพสินค้า

๑ ระยะเวลาซื้อขาย มิ.ย.-พ.ย.43

๑ ระยะเวลาโครงการ มิ.ย.43-ก.พ.44

● ประกาศ อคส. เมื่อ 30 มิ.ย.43 (มติคชก. 15 มิ.ย.43) ** ประกาศอคส. เมื่อ 10 พ.ย.43 (มติคชก. 1 พ.ย.43)

ผลการดำเนินงาน

การรับซื้อ-ขาย	ปริมาณ (ตัน)	ราคาซื้อ (บาท/กก.)	มูลค่า (ล้านบาท)
จ.ประจวบฯ	5,396	10.74* , 7.64**	56.21
จ.ชุมพร	5,719	10.00 , 7.11	55.57
จ.นครศรีฯ	4,135	9.37 , 6.67	38.50
จ.สุราษฎร์ธานี	5,295	9.37 , 6.67	48.87
รวม	20,545	9.89 , 7.02	199.15

การจำหน่าย อคส. ประมูลจำหน่ายภายในประเทศทั้งหมด

สรุปการซื้อ-ขาย	ปริมาณ (ตัน)	ราคาเฉลี่ย(บาท/กก.)	มูลค่า (ล้านบาท)
การรับซื้อ (มิ.ย. – พ.ย.43)	20,545	9.69	199.15
การจำหน่าย (ก.ย.43 – ก.พ.44)	20,545	4.37	89.76

ขาดทุนราคา	-	5.32	109.39
ค่าใช้จ่ายทั้งสิ้น	-	0.35	7.24
ต้นทุนทั้งโครงการ	-	5.67	116.63

7.2.2 ปี 2544

มติคณะกรรมการ คชก. เมื่อ 22 มี.ค.44 1) อนุมัติเงินทุนจำนวน 125 ล้านบาท ให้ อคส. ดำเนินการแทรกแซงตลาดรับซื้อเนื้อมะพร้าวแห้ง 90% จากเกษตรกรรายย่อยแล้วส่งออก หรือจำหน่ายให้กับผู้ซื้อเพื่อไปส่งออก หรือสกัดน้ำมันมะพร้าวแล้วส่งออกทันที ปริมาณแทรกแซง 20,000 ตัน 2) กำหนดราคาเป้าหมายนำเนื้อมะพร้าวแห้ง 90% (ทับสะเก) กก.ละ 8.00 บาท และราคารับซื้อเนื้อมะพร้าวแห้ง 90% (ทับสะเก) กก.ละ 6.00 บาท สำหรับแหล่งผลิตอื่นให้กำหนดโดยเทียบเคียงจากฐานราคาเป้าหมายนำเนื้อมะพร้าวแห้ง 90% (ทับสะเก) ด้วยวิธีคำนวณราคาในแต่ละจังหวัด เพิ่ม-ลด ได้ตามสัดส่วนราคาตลาดและคุณภาพสินค้า 3) ระยะเวลารับซื้อ มี.ค.-ส.ค.44 4) ระยะเวลาโครงการ มี.ค.-ต.ค.44

ผลการดำเนินงาน เนื่องจากราคาเนื้อมะพร้าวแห้ง 90% มีแนวโน้มสูงขึ้นใกล้เคียงกับราคารับซื้อที่ คชก.กำหนด (กก.ละ 6.00 บาท) จึงได้ชะลอการรับซื้อไว้จนถึงสิ้นสุดระยะเวลาโครงการเดือน ต.ค.44 เนื่องจากราคาอยู่ในเกณฑ์ดี

7.2.3 การแก้ไขปัญหาให้มีมะพร้าวเพียงพอต่อความต้องการใช้ในปี 2553 กรมการค้าภายในได้จัดประชุมผู้เกี่ยวข้อง (30 พฤศจิกายน 53) มติที่ประชุม กำหนดแนวทางแก้ไขปัญหา ดังนี้ 1) ระยะสั้น กรมการค้าต่างประเทศเร่งรัดดำเนินการนำประกาศกระทรวงพาณิชย์ เรื่อง การนำเมล็ดถั่วเหลือง มะพร้าว เนื้อมะพร้าวแห้ง และน้ำมันมะพร้าว เข้ามาในราชอาณาจักรตามความตกลงเขตการค้าเสรีอาเซียน และประกาศกรมการค้าต่างประเทศ เรื่อง หลักเกณฑ์วิธีการ และเงื่อนไขในการขอและการออกหนังสือรับรองแสดงการได้รับสิทธิในการยกเว้นภาษีทั้งหมดหรือบางส่วน ลงในราชกิจจานุเบกษา เพื่อให้สามารถนำเข้ามะพร้าวภายใต้กรอบ AFTA ได้ทันทีในช่วงปลายเดือนธันวาคม 53 ซึ่งอัตราอากรภายใต้กรอบ AFTA มะพร้าวผล มะพร้าวฝอย น้ำมันมะพร้าว ไม่จำกัดปริมาณนำเข้า ภาษี 0% เนื้อมะพร้าวแห้งไม่จำกัดปริมาณนำเข้าภาษี 5% 2) ระยะยาว (1) เสนอคณะกรรมการพืชน้ำมันและน้ำมันพืชพิจารณากำหนดแผนการส่งเสริมการปลูกมะพร้าวให้เป็นรูปธรรม เพื่อรองรับนโยบายส่งเสริมครัวไทยสู่ครัวโลก (2) กรมวิชาการเกษตรประสานเวียดนาม พม่า ขอให้ส่งรายการศัตรูพืชและการบริหารจัดการการจำกัดศัตรูพืช เพื่อให้กรมวิชาการวิเคราะห์ความเสี่ยง ซึ่งจะทำให้ไทยมีแหล่งนำเข้าเพิ่มขึ้น ขณะนี้มีประเทศที่ผ่านการวิเคราะห์ความเสี่ยงจากกรมวิชาการเกษตรเพียงประเทศเดียวคืออินโดนีเซีย (3) กรมส่งเสริมการเกษตรส่งเสริมการขยายการผลิตมะพร้าว โดยสนับสนุนมะพร้าวพันธุ์ดีที่ให้ผลผลิตสูง คุณภาพดีเพื่อทดแทนมะพร้าวพันธุ์ดั้งเดิม

ผลการดำเนินการแก้ไขปัญหามะพร้าว

1) การนำเข้ามะพร้าว กรมการค้าต่างประเทศได้ดำเนินการนำประกาศกระทรวงพาณิชย์ และประกาศของกรมการค้าต่างประเทศเรื่องการนำเข้ามะพร้าวภายใต้กรอบ AFTA ปี 2554 ลงประกาศในราชกิจจานุเบกษาแล้ว เมื่อวันที่ 23 ธันวาคม 2553 สำหรับปี 2555 กรอบ WTO มะพร้าวผล มีผู้ขึ้นทะเบียนเป็น ผู้นำนำเข้ามะพร้าวผลภายใต้กรอบ WTO นอกโควตา 9 ราย ขึ้นทะเบียนเป็นผู้นำนำเข้ามะพร้าวฝอย นอกโควตา 7 ราย ขึ้นทะเบียนเป็นผู้นำเข้าน้ำมันมะพร้าว นอกโควตา 5 ราย ส่วนการนำเข้าในโควตา WTO รอการพิจารณาของคณะกรรมการพืชน้ำมันและน้ำมันพืช ส่วนการนำเข้าภายใต้กรอบ AFTA สินค้ามะพร้าว มีผู้ขึ้น

ทะเบียนเป็นผู้นำเข้า 18 ราย มะพร้าวฝอย มีผู้ขึ้นทะเบียนเป็นผู้นำเข้า 5 ราย น้ำมันมะพร้าวมีผู้ขึ้นทะเบียนเป็นผู้นำเข้า ภายใต้กรอบ FTA 7 ราย

2) การวิเคราะห์ความเสี่ยงศัตรูพืชและการบริหารจัดการการกำจัดศัตรูพืช กรมวิชาการเกษตรได้วิเคราะห์ความเสี่ยงศัตรูพืชของมะพร้าวผลของ ประเทศมาเลเซีย เวียดนาม อินโดนีเซีย และเสนอผ่านอนุกรรมการด้านการนำเข้าสิ่งต้องห้ามเพื่อการค้าและเพื่อกิจการอื่นแล้ว และนำเสนอผ่านคณะกรรมการกักพืชแล้ว ขณะนี้กรมวิชาการเกษตรได้ประกาศกำหนดเงื่อนไขการนำเข้ามะพร้าวจากสาธารณรัฐสังคมนิยมเวียดนาม มาเลเซีย และ สาธารณรัฐอินโดนีเซีย พ.ศ. 2554 ลงวันที่ 27 เมษายน 2554 และได้ลงประกาศในราชกิจจานุเบกษาแล้ว ดังนั้นธุรกิจโรงงานแปรรูปมะพร้าว ประสงค์จะนำเข้าผลมะพร้าวแก่ปอกเปลือก เนื้อมะพร้าวสด เนื้อมะพร้าวแห้ง จะต้องดำเนินการให้เป็นไปตามเงื่อนไขในการนำเข้าตามประกาศของกรมวิชาการเกษตรด้วย ส่วนการส่งเสริมการขยายการผลิตมะพร้าว กรมส่งเสริมการเกษตรจะได้ยกร่าง โครงการเพิ่มประสิทธิภาพการผลิตมะพร้าวเพื่อเสนอกระทรวงเกษตรและสหกรณ์พิจารณาต่อไป

3) การแก้ไขผลผลิตมะพร้าวไม่เพียงพอกับความต้องการใช้ ในประเทศ กระทรวงเกษตรและสหกรณ์ได้แต่งตั้งคณะกรรมการจัดทำยุทธศาสตร์มะพร้าว ประกอบด้วย หัวหน้ากลุ่มภารกิจด้านส่งเสริมและพัฒนาเกษตรกรและระบบสหกรณ์ เป็นประธาน อธิบดีกรมส่งเสริมการเกษตร เป็นรองประธาน กรรมการประกอบด้วย หัวหน้าส่วนราชการ หรือ ผู้แทนจาก สำนักงานประมง กรมพัฒนาที่ดิน กรมวิชาการเกษตร กรมส่งเสริมสหกรณ์ สำนักงานเศรษฐกิจการเกษตร กรมการค้าต่างประเทศ กรมการค้าภายใน สำนักงานเศรษฐกิจอุตสาหกรรม ธนาคารเพื่อการเกษตรและสหกรณ์การเกษตร นายกษมาคมชาวสวนมะพร้าวแห่งประเทศไทย ประธานกรรมการสหกรณ์ชาวสวนมะพร้าวประจำบริษัท จำกัด และ ภาคเอกชนที่เกี่ยวข้อง โดยมี ผู้อำนวยการสำนักส่งเสริมและจัดการสินค้าเกษตร กรมส่งเสริมการเกษตร เป็นกรรมการและเลขานุการ ผู้แทนสำนักงานเศรษฐกิจการเกษตร เป็นกรรมการและผู้ช่วยเลขานุการ ผู้เชี่ยวชาญด้านส่งเสริมและจัดการการผลิตไม้ผล ไม้ยืนต้น และยางพารา กรมส่งเสริมการเกษตร เป็นกรรมการและผู้ช่วยเลขานุการ เพื่อยกร่างยุทธศาสตร์มะพร้าวปี 2555 – 2559 ขณะนี้ได้ยกร่างยุทธศาสตร์มะพร้าวเสร็จสิ้นแล้ว และได้มีการส่งร่างยุทธศาสตร์ให้ฝ่ายเลขานุการ คณะกรรมการพืชน้ำมันและน้ำมันพืช เพื่อเสนอคณะกรรมการชุดดังกล่าวพิจารณาต่อไป

8. มาตรการรองรับการเปิดตลาด สินค้ามะพร้าว

8.1 การเปิดตลาดภายใต้ AFTA และ WTO

คณะกรรมการพืชน้ำมันและน้ำมันพืชได้กำหนดมาตรการบริหารการนำเข้าปี 2555 และ 2556 ดังนี้

การนำเข้าภายใต้กรอบ AFTA

- ผู้นำเข้าต้องขอหนังสือรับรองแสดงการได้รับสิทธิในการยกเว้นภาษีทั้งหมดหรือบางส่วนตามกรอบ AFTA การขอและการออกหนังสือรับรองเป็นไปตามหลักเกณฑ์ วิธีการและเงื่อนไขที่กำหนดสำหรับแต่ละสินค้า ตามประกาศกรมการค้าต่างประเทศ เรื่อง หลักเกณฑ์ วิธีการ และเงื่อนไขในการขอและการออกหนังสือรับรองแสดงการได้รับสิทธิในการยกเว้นภาษีทั้งหมดหรือบางส่วน สำหรับเมล็ดถั่วเหลือง มะพร้าว เนื้อมะพร้าวแห้ง และน้ำมันมะพร้าวที่นำเข้ามาในราชอาณาจักรตามความตกลงเขตการค้าเสรีอาเซียน พ.ศ. 2553
- ต้องเป็นผู้ขึ้นทะเบียนเป็นผู้นำเข้ากับกรมการค้าต่างประเทศ
- กำหนดช่วงเวลานำเข้าภายใต้ AFTA เดือน พ.ย. 55 - พ.ค. 56 และ พ.ย. 56 - พ.ค. 57

การเปิดตลาดนำเข้ามะพร้าวและผลิตภัณฑ์ ปี 2555-2556						
	AFTA		WTO ในโควตา		WTO นอกโควตา	
	ปริมาณ	อากร	ปริมาณ	อากร	ปริมาณ	อากร
มะพร้าวผล	ยกเลิกโควตา	0%	2,317 ตัน	20 %	ไม่ผูกพัน	54%
มะพร้าวเป็นฝอย	ยกเลิกโควตา	0%	110 ตัน	20%	ไม่ผูกพัน	54%
น้ำมันมะพร้าว	ยกเลิกโควตา	0%	410 ตัน	20%	ไม่ผูกพัน	52%
เนื้อมะพร้าวแห้ง	ยกเลิกโควตา	5%	1,157 ตัน	20%	ไม่ผูกพัน	36%

การบริหารการนำเข้าในโควตา WTO

- ผู้นำเข้าต้องขอหนังสือรับรองจาก กรมการค้าต่างประเทศ โดยผู้นำเข้าต้องมีคุณสมบัติ
 - 1) นิติบุคคลและเป็นโรงงานที่ใช้มะพร้าวเป็นวัตถุดิบในการผลิตของตนเอง
 - 2) เปิดดำเนินการกิจการอยู่ในปัจจุบัน
 - 3) มีประวัตินำเข้าย้อนหลัง 3 ปี (เฉพาะมะพร้าวฝอย)
- กำหนดช่วงเวลาในการนำเข้ามะพร้าวผล น้ำมันมะพร้าว เนื้อแห้งในโควตา WTO ปี 56 ช่วงเวลานำเข้า 1 ม.ค. 56 ถึง 31 พ.ค. 56 และ 1 พ.ย. 56 - พ.ค. 57 มะพร้าวฝอยช่วงเวลานำเข้าในโควตา 1 ม.ค. 56 ถึง 31 พ.ค. 57

8.2 เพิ่มประสิทธิภาพการค้าในประเทศ ให้ผู้ซื้อปิดป้ายแสดงราคารับซื้อมะพร้าวผล เนื้อมะพร้าวแห้ง เนื้อมะพร้าวขาว เพื่อให้เกิดความเป็นธรรมแก่เกษตรกร

สำนักส่งเสริมการค้าสินค้าเกษตร กรมการค้าภายใน

ธันวาคม 2556

ราคามะพร้าวผลและผลิตภัณฑ์ (ณ แหล่งผลิต และ กทม.)

AG07 : มะพร้าว S1 F : ราคา (sh แหล่งผลิต กทม)

	ม.ค.	ก.พ.	มี.ค.	เม.ย.	พ.ค.	มิ.ย.	ก.ค.	ส.ค.	ก.ย.	ต.ค.	พ.ย.	ธ.ค.	เฉลี่ย	เฉลี่ย
1. ราคามะพร้าวผลแก่ ผลใหญ่ทั้งเปลือก (ที่เกษตรกรขายได้ เฉลี่ยทั้งประเทศ) 1/ : บาท/ผล														
ปี 2549	6.96	7.01	7.29	7.09	6.26	5.73	5.16	4.38	4.32	4.76	5.86	5.57	5.87	5.10
ปี 2550	5.50	5.42	4.78	4.53	4.24	3.86	3.55	3.25	3.32	3.61	4.07	4.50	4.22	3.64
ปี 2551	4.45	4.47	5.51	6.08	6.28	6.11	5.92	6.13	6.18	6.47	6.94	6.99	5.96	6.18
ปี 2552	6.73	6.36	6.35	6.54	6.41	5.62	5.47	5.32	5.07	5.29	5.28	5.27	5.81	5.53
ปี 2553	5.22	5.31	5.76	5.88	5.71	5.82	5.65	5.72	6.19	6.54	8.15	11.90	6.49	5.94
ปี 2554	13.48	14.36	14.73	14.26	14.15	13.63	13.04	12.30	12.07	12.16	12.76	12.45	13.28	12.89
ปี 2555	12.83	12.45	10.46	8.59	6.21	4.21	3.21	3.15	3.38	3.34	3.36	3.81	6.25	3.92
ปี 2556	4.63	4.87	5.36	6.62	7.64	7.72	7.57	7.36	8.27	11.85	14.49		7.85	8.40
2. ราคามะพร้าวแห้ง 90% (ที่เกษตรกรขายได้ เฉลี่ยทั้งประเทศ) 1/ : บาท/กก.														
ปี 2549	9.64	11.03	11.09	11.03	11.23	11.18	10.62	10.64	10.43	10.46	10.47	10.51	10.69	10.76
ปี 2550	10.70	10.82	10.63	10.58	10.33	10.67	11.53	11.97	11.68	11.05	10.91	12.45	11.11	11.21
ปี 2551	13.29	13.98	15.27	15.31	15.35	15.75	16.94	17.44	17.18	16.70	17.00	17.93	16.01	16.56
ปี 2552	17.74	15.18	15.45	15.73	16.02	15.90	15.75	14.99	14.10	13.00	12.24	12.54	14.89	14.96
ปี 2553	12.71	12.34	12.49	12.54	12.60	12.57	12.14	12.33	13.53	14.61	15.43	15.81	13.26	12.96
ปี 2554	16.52	17.96	18.86	18.92	18.16	17.55	17.83	17.65	14.25	17.98	18.43	18.41	17.71	17.24
ปี 2555	18.15	18.25	16.72	16.48	14.93	12.23	11.70	12.42	10.36	11.63	10.3	10.43	13.63	12.21
ปี 2556	10.38	10.42	11.31	10.87	10.94	10.13	10.32	11.00	11	10.92	12.85		10.92	10.72
3. ราคามะพร้าวผลใหญ่ ปอกเปลือก (ขายส่ง ณ ตลาด กทม.) 2/ : บาท/ผล														
ปี 2549	15.99	16.25	15.33	13.13	12.28	10.93	9.30	9.25	9.33	10.89	12.66	12.04	12.28	10.33
ปี 2550	11.75	11.45	10.01	8.76	8.03	7.27	6.75	6.75	6.75	7.09	8.25	8.25	8.43	7.11
ปี 2551	8.25	9.08	10.70	11.47	11.83	10.39	10.73	11.55	14.00	15.95	16.15	16.05	12.18	12.41
ปี 2552	14.10	13.36	13.05	12.75	11.92	10.34	10.05	9.75	9.48	9.39	9.75	9.75	11.14	10.16
ปี 2553	10.10	10.53	12.64	13.13	11.65	10.86	10.91	13.20	15.98	20.04	24.24	24.38	14.81	13.77
ปี 2554	24.89	26.55	25.75	25.34	24.13	21.98	20.78	20.18	19.86	24.38	25.77	26.50	23.84	21.89
ปี 2555	26.30	23.45	18.34	15.68	13.10	11.21	9.31	8.50	8.5	8.50	9.03	10.74	13.56	9.85
ปี 2556	11.50	11.50	13.24	14.36	14.50	13.75	13.64	15.14	19.52	25.54	27.83		16.41	17.02
4. ราคามะพร้าวขาว (ณ โรงงานกะทิสต กทม.) 2/ : บาท/กก.														
ปี 2549	23.25	23.49	24.08	21.69	20.50	19.55	14.13	13.50	13.50	15.26	19.36	19.17	18.96	16.07
ปี 2550	18.08	16.98	14.03	12.50	11.70	10.05	9.28	9.25	8.78	9.16	10.75	11.08	11.80	9.70
ปี 2551	12.49	15.10	17.23	17.86	18.78	18.77	18.75	19.16	23.00	25.91	25.50	24.70	19.77	20.73
ปี 2552	18.70	16.91	17.31	17.25	15.31	14.07	13.85	13.01	12.48	11.92	12.25	12.25	14.61	13.44
ปี 2553	12.95	14.03	18.36	19.44	18.59	17.93	17.74	19.69	23.00	30.45	36.36	36.50	22.09	21.23
ปี 2554	39.70	43.50	43.50	43.50	42.56	41.50	39.18	33.14	31.95	36.40	36.50	36.50	38.99	37.46
ปี 2555	36.50	34.16	27.91	24.56	20.60	17.21	14.17	15.14	19.14	20.00	20.00	20.00	22.45	17.71
ปี 2556	20.00	20.00	18.86	18.73	20.33	21.25	22.14	23.73	29.14	34.17	39.00		24.30	25.13
5. ราคามะพร้าวแห้ง 90% (1 โรงงานที่บ่มน้ำมันมะพร้าวปริมาตร) 2/ : บาท/กก.														
ปี 2550	13.25	13.41	13.10	13.07	13.20	13.02	12.70	12.65	12.57	13.01	13.60	13.90	13.12	12.86
ปี 2551	15.26	15.62	17.23	17.44	18.22	19.79	21.39	19.43	19.07	19.20	18.55	17.75	18.25	19.52
ปี 2552	16.04	15.18	16.19	16.25	16.95	16.85	16.18	15.59	14.77	13.75	13.60	13.63	15.42	15.68
ปี 2553	13.85	13.95	14.07	14.10	14.25	14.43	14.84	15.71	16.18	ขาดตลาด	ขาดตลาด	ขาดตลาด	14.60	15.08
ปี 2554	26.21	27.50	27.50	ขาดตลาด	ขาดตลาด	ขาดตลาด	ขาดตลาด	ขาดตลาด	ขาดตลาด	ขาดตลาด	ขาดตลาด	ขาดตลาด	27.07	#DIV/0!
ปี 2555	ขาดตลาด	ขาดตลาด	ขาดตลาด	ขาดตลาด	ขาดตลาด	ขาดตลาด	12.12	10.77	10.5	11.50	11.50	11.50	11.32	11.22
ปี 2556	11.50	11.50	11.50	11.50	11.50	10.75	10.50	10.50	10.95	11.46	11.50		11.20	
6. ราคาน้ำมันมะพร้าวดิบ (ขายส่งตลาดกทม.) 2/ : บาท/กก.														
ปี 2549	25.21	27.17	27.59	27.59	27.36	26.92	25.46	24.25	24.05	23.60	23.83	24.55	25.63	25.27
ปี 2550	25.75	27.76	27.09	27.30	28.04	28.92	27.09	27.09	27.15	29.25	32.57	33.18	28.43	27.92
ปี 2551	36.33	36.88	38.12	38.40	39.34	41.07	44.68	40.02	37.24	36.51	35.72	34.92	38.27	39.81
ปี 2552	33.18	31.47	31.92	32.50	33.53	32.92	31.02	29.68	28.57	25.70	25.09	25.36	30.08	30.24
ปี 2553	26.58	27.09	27.70	28.25	28.64	30.32	31.88	33.82	35.01	ขาดตลาด	ขาดตลาด	ขาดตลาด	29.92	31.93
ปี 2554	ขาดตลาด	ขาดตลาด	ขาดตลาด	63.50	65.50	65.09	61.00	55.26	54.5	54.50	54.50	54.50	58.71	59.31
ปี 2555	51.50	51.50	48.50	42.85	42.50	37.17	33.98	31.91	31.5	31.50	31.50	31.50	38.83	34.76
ปี 2556	31.50	31.50	29.83	26.50	23.79	24.00	24.50	24.50	25.4	25.50	ขาดตลาด		26.70	24.62

ส้มเขียวหวาน

1. ผลผลิตและความต้องการใช้ (ตัน)

	ปี 2553/54	ปี 2554/55	ปี 2555/56	ปี 2556/57
1.1 ผลผลิตภายในประเทศ	280,190	214,900	185,084	181,110
1.2 การใช้				
- บริโภคสด	309,534	286,860	330,207	243,002
1.3 นำเข้าส้มสด				ม.ค.-ก.ย.
- ปริมาณ (ตัน)	30,797	73,838	145,413	62,423
- มูลค่า (ล้านบาท)	755.39	1,936	3,814	1,725
1.4 ส่งออกส้มสด				ม.ค.-ก.ย.
- ปริมาณ (ตัน)	1,453	1,878	290	531
- มูลค่า (ล้านบาท)	34.13	50.48	7.29	20.42

2. ช่วงผลผลิตออกสู่ตลาด เดือนพฤศจิกายน – กุมภาพันธ์ 70%

3. ราคาเกษตรกรขายได้ส้มเขียวหวาน ชนิดคละ (บาท/กก.)

				(พ.ย.56)
- เฉลี่ยทั้งปี	28.62	31.78	30.54	21.25

4. สถานการณ์

4.1 การผลิต

1) ผลผลิตส้มเขียวหวาน ปี 2556/57 มีปริมาณ 181,110 ตัน ลดลงจากปีที่ผ่านมา ร้อยละ 2.15 เนื่องจากเกษตรกรหันไปปลูกพืชชนิดอื่นแทน เช่น ยางพารา ลองกอง เงาะ ซึ่งส้มมีปัญหาเรื่องโรคและแมลงศัตรูพืชมาก ทำให้เกษตรกรต้องใช้ต้นทุนในการดูแลรักษาสูงกว่าพืชชนิดอื่น

2) การเพาะปลูกส้มมีมากในแถบภาคเหนือ ได้แก่ เชียงใหม่ (38%) สุโขทัย (30%) จังหวัดกำแพงเพชร (11%) เชียงราย (6%) แพร่ (5%)

3) ช่วงที่ผลผลิตออกสู่ตลาดมาก คือ ระหว่างเดือน พ.ย. – ก.พ. ประมาณร้อยละ 70 ของผลผลิตทั้งปี

4.2 การตลาด

- 1) การบริโภค ผลผลิตส้มเขียวหวานส่วนใหญ่ร้อยละ 99 บริโภคภายในประเทศในรูปของผลสด ส่วนที่เหลือร้อยละ 1 ส่งออกและแปรรูปเป็นผลิตภัณฑ์ต่างๆ เล็กน้อย เช่น น้ำส้ม แยม ฯลฯ
- 2) สัดส่วนออกสู่ตลาด เดือน พ.ย.56 เป็นช่วงที่ผลผลิตเริ่มออกสู่ตลาดมาก โดยผลผลิตออกสู่ตลาดร้อยละ 7 ของผลผลิตทั้งหมด
- 3) ราคาจำหน่าย ราคาเกษตรกรขายได้เดือน พ.ย.2556 เฉลี่ย กก.ละ 21.25 บาท ราคาต่ำกว่าช่วงเดียวกันของปีก่อน ซึ่งมีราคาเฉลี่ย กก.ละ 30.00 บาท

กองส่งเสริมการค้าสินค้าเกษตร 1
กรมการค้าภายใน
ธันวาคม 2556
Agri_20/D/สัม/รายเดือนสัม/ปี2555/สัม ธ.ค.56

หอมแดง

1. ผลผลิตและการใช้ (ตัน)	ปี 2553/54	ปี 2554/55	ปี 2555/56	ปี 2556/57*	
1.1 ผลผลิตไทย	195,228	228,221	153,616	158,755	
- พื้นที่ปลูก (ไร่)	98,038	98,391	80,755	77,619	
- แหล่งผลิต	ศรีสะเกษ (34%) อุตรดิตถ์ (16%) เชียงใหม่ (15%) ลำพูน (10%)				
- จำนวนครัวเรือน	36,619	36,947	NA	NA	
- ผลผลิตเฉลี่ย/ไร่ (กก./ไร่)	1,991	2,320	1,902	2,045	
- ต้นทุนการผลิต	9.06	10.78	12.17	NA	
1.2 ความต้องการใช้	182,133	200,127	200,000	NA	
<small>(ที่มา: คณะอนุกรรมการจัดการการผลิตและการตลาด กระเทียม หอมแดง หอมหัวใหญ่ และมันฝรั่ง)</small>					
1.3 นำเข้า	<u>ปี 2553</u>	<u>ปี 2554</u>	<u>ปี 2555</u>	<u>ปี 2556</u>	
ปริมาณ (ตัน)	15,429	41,255	59,495	(ค.ศ.56) 22,802	
มูลค่า (ล้านบาท)	117.71	367.90	540.96	243.79	
1.4 ส่งออก					
ปริมาณ (ตัน)	25,120	54,350	37,588	31,097	
มูลค่า (ล้านบาท)	240.73	589.63	431.41	410.08	
<small>(ที่มา : นำเข้า-ส่งออก กรมศุลกากร)</small>					
ประเทศคู่ค้า อินโดนีเซีย มาเลเซีย สิงคโปร์					
ประเทศคู่แข่ง ฟิลิปปินส์ เวียดนาม อินเดีย					
2. ราคา (บาท/กก.)	ปี 2553	ปี 2554	ปี 2555	ปี 2556	
				ค.ศ.56	พ.ย.56
2.1 เกษตรกรขายได้ (สศก.)					
- หอมแดงแห้งหัวใหญ่คละ	27.26	24.48	23.51	-	-
2.2 ขายส่งตลาด กทม.					
- หอมแดงมัดจุกใหญ่ (ศรีสะเกษ)	25.62	39.83	25.17	-	-
- หอมแดงมัดจุกใหญ่ (ภาคเหนือ)	49.53	47.39	43.30	92.50	92.50
3. สภาพปัญหา					
3.1 ผลผลิตออกสู่ตลาดในลักษณะกระจุกตัวในช่วงเวลาเดียวกัน ทำให้ตลาดไม่สามารถรองรับได้					
3.2 หอมแดงเป็นสินค้าที่เน่าเสียได้ง่าย การเก็บรักษาไม่ถูกต้อง ในสภาพอากาศถ่ายเทไม่สะดวก อาจทำให้เกิดเชื้อรา สร้างหน่อ ราก และเสื่อมสภาพได้เร็วขึ้น					
3.3 ราคาผลผลิตหอมแดงจากประเทศคู่แข่ง ต่ำกว่าราคาในประเทศ					
3.4 การกำหนดมาตรการนำเข้าอย่างเข้มงวดของประเทศคู่ค้า เช่น อินโดนีเซีย ทำให้การส่งออกชะงัก					

4. กฎระเบียบการนำเข้าหอมแดงของอินโดนีเซียที่ส่งผลกระทบต่อ การส่งออกหอมแดง

4.1 ในปี 2555 อินโดนีเซียออกกฎระเบียบควบคุมการนำเข้าหอมแดง เนื่องจากการนำเข้าหอมแดงจากต่างประเทศในช่วงการเก็บเกี่ยวผลผลิตของเกษตรกรอินโดนีเซีย จะทำให้เกษตรกรสูญเสียรายได้ และราคาหอมแดงในประเทศตกต่ำ อินโดนีเซียจึงได้ออกกฎระเบียบการนำเข้า (ก.พ.55) ดังนี้

4.1.1 หนังสือรับรองการนำเข้าสินค้าพืชสวนจากกระทรวงเกษตรของอินโดนีเซีย (Recommendation on Import of Horticultural Products : RIPH) กำหนดให้การนำเข้าสินค้าพืชสวนจะต้องยื่นขอ RIPH ทุก 3 เดือน โดยจะพิจารณาจากผลผลิต ช่วงเวลาการผลิต ความต้องการบริโภคภายในประเทศประกอบกําหนด ปริมาณที่ให้นำเข้าในคำรับรอง

4.1.2 โบอนุญาตนำเข้า (Import Producer : IP) กระทรวงการค้าอินโดนีเซียกำหนดให้ผู้นำเข้าจะต้องยื่นขอจดทะเบียนเป็นผู้นำเข้าประเภทผู้ผลิต (Manufacturing Importer : MI) หรือผู้นำเข้าประเภทผู้ค้า (Register Importer : IT) ตาม The Provision of Importer Identification Number (API) โดยอินโดนีเซียจะออกหนังสือรับรอง 2 ครั้งต่อปี คือ จะออกหนังสือรับรองในเดือน ธันวาคม สำหรับการนำเข้าเดือนมกราคม - มิถุนายน และเดือนมิถุนายน สำหรับการนำเข้าเดือนกรกฎาคม - ธันวาคม

4.2 เนื่องจากกฎระเบียบและขั้นตอนที่อินโดนีเซียกำหนดตาม 4.1 มีความซับซ้อน ส่งผลกระทบต่อความเสียหายในตลาดอินโดนีเซีย หอมแดงในตลาดขาดแคลนทำให้ราคาในประเทศสูงขึ้นมาก อินโดนีเซียจึงได้ออกกฎระเบียบใหม่ โดยมีวัตถุประสงค์เพื่อลดขั้นตอนการขอใบอนุญาตการนำเข้า (23 เม.ย.56) ซึ่งสรุปได้ ดังนี้

4.2.1 การขอรับใบอนุญาต IP,IT, และ RIPH สามารถทำได้ผ่านทางออนไลน์ (INATRADE) สำนักให้บริการทางการค้าอินโดนีเซียจะดำเนินการออกใบอนุญาตให้อย่างช้า 2 วัน นับจากได้รับเอกสารหลักฐานต่าง ๆ ครบถ้วน

4.2.2 ไม่มีการกำหนดโควตา (Quota) การนำเข้าสินค้าพืชสวน เพราะจะมีกระบวนการอนุญาตที่สะดวกรวดเร็วผ่านระบบออนไลน์

4.3 ในเดือนสิงหาคม 2556 อินโดนีเซียออกกฎระเบียบเกี่ยวกับการอนุญาตนำเข้าสินค้าพืชสวนใหม่ 2 ฉบับ โดยในส่วนที่เกี่ยวข้องกับหอมแดง สรุปได้ดังนี้

4.3.1 กฎกระทรวงการค้าฉบับที่ 47/M-DAG/PER/8/2013 แก้ไขเพิ่มเติมกฎกระทรวงการค้าฉบับที่ 16/M-DAG/PER/4/2013 มีผลตั้งแต่วันที่ 2 กันยายน 2556

1. การยื่นขอใบอนุญาตนำเข้าหอมแดงสามารถยื่นขอได้ตลอดเวลาและใบอนุญาตนำเข้ามีอายุ 3 เดือน
2. หอมแดงที่ได้รับอนุญาตนำเข้า ต้องมีการนำเข้าไม่ต่ำกว่าร้อยละ 80 ของปริมาณที่ได้รับอนุญาตในแต่ละช่วงเวลาอนุญาตที่กำหนด

3. การนำเข้าสินค้าหอมแดงเพื่อการบริโภคจะอยู่ภายใต้การสังเกตราคาอ้างอิงของคณะทำงานเฝ้าระวังราคาสินค้าของกระทรวงการค้าที่แต่งตั้ง หากพบว่าราคาสินค้านำเข้าเพื่อบริโภคต่ำกว่าราคาอ้างอิงจะเลื่อนการอนุญาตนำเข้าจนกว่าจะอยู่ในระดับราคาอ้างอิง โดยคณะทำงานฯสามารถประเมินราคาได้ตลอดเวลา

4. กำหนดให้มีการระงับการอนุญาตผู้นำเข้า IP และ RI หากพบว่าไม่ดำเนินการตามหลักเกณฑ์เงื่อนไขที่กำหนดในการนำเข้าและการรายงานผล

5. ผู้ที่ถูกเพิกถอน IP และ RI สามารถยื่นสมัครใหม่ได้ หลังจากวันที่ถูกเพิกถอนไม่น้อยกว่า 2 ปี

4.3.2 กฎกระทรวงเกษตรฉบับที่ 86/Permentan/OT.140/8/2013 ยกเลิกกฎกระทรวงเกษตรฉบับที่ 47/Permentan/OT.140/4/2013 เพื่อให้เกิดความชัดเจนเข้าใจง่ายโดยอ้างอิง Result of Economic Limited Coordination Meeting on 27 August 2013 related to Trading System Policy of Beef, Horticulture and Others (letter Number S-169/M.EKON/08/2013 on 27August 2013); มีผลตั้งแต่วันที่ประกาศ ๓๐ สิงหาคม ๒๕๕๖

1. การนำเข้าสินค้าพืชสวนต้องได้รับคำแนะนำ RIPH จากกระทรวงเกษตร ก่อนขอใบอนุญาตนำเข้าจากกระทรวงการค้า ซึ่งการออกคำแนะนำ RIPH สำหรับสินค้าหอมแดงจะขึ้นกับราคาอ้างอิงที่กำหนดโดยกระทรวงการค้า

2. สินค้าพืชสวนเพื่อการบริโภคต้องเป็นไปตามกฎระเบียบความปลอดภัยที่กำหนด ผู้นำเข้าต้องยื่นข้อมูลและข้อมูลทางเทคนิคประกอบการขอ RIPH ได้แก่

ก) ข้อมูลการขึ้นทะเบียนพื้นที่แหล่งผลิต หรือใบรับรอง GAP

ข) ข้อมูลการขึ้นทะเบียนโรงคัดบรรจุที่ออกโดยหน่วยงานรับผิดชอบของประเทศผู้ผลิต

ค) คำรับรองการเป็นเจ้าของโรงจัดเก็บสินค้าและกระจายสินค้าพืชสวนตามลักษณะและประเภทผลิตภัณฑ์

ง) คำรับรองความเหมาะสมความสามารถการจัดเก็บสินค้า และ

จ) ข้อมูลแผนการจัดกระจายสินค้าตามเวลาและพื้นที่

ข้อมูลทั้งหมดจะต้องเป็นภาษาอินโดนีเซีย (Bahasa Indonesia)

3. การออก RIPH เมื่อได้รับคำร้องจากผู้ยื่น โดยต้องยื่นข้อมูลประกอบ ได้แก่ ชื่อสินค้า พิกัดภาษีศุลกากร เวลามาเข้า ประเทศแหล่งผลิต และด่านนำเข้า

4. การยื่นขอ RIPH สามารถดำเนินการได้ทาง On line ผ่านเว็บไซต์ที่กำหนดเท่านั้น ในกรณีหากมีสถานการณ์ไม่ปกติ (หน่วยงานจะแจ้งเป็นหนังสือ) และไม่สามารถยื่นผ่านทาง On line ได้ สามารถยื่นได้ด้วยตนเองก่อนวันสุดท้ายที่กำหนด

5. อธิบดีที่ได้รับมอบหมายจะแจ้งให้ทราบภายใน ๗ วันทำการ สำหรับการพิจารณาความสมบูรณ์ของข้อมูลการยื่นขอ หากสมบูรณ์จะสามารถออก RIPH ได้หากไม่สมบูรณ์จะส่งคืนคำร้อง

6. หากพบว่าข้อมูลที่ยื่นประกอบการขอ RIPH ไม่ถูกต้อง จะไม่ออก RIPH ให้เป็นระยะเวลา ๑ ปี

7. RIPH ที่ได้ออกก่อนหน้ากฎกระทรวงนี้ และยังไม่หมดอายุ ยังสามารถใช้ได้ต่อไป

5. มาตรการ/ผลการดำเนินงาน

5.1 การแก้ปัญหาหาค่าหอมแดงทั้งระบบ ปี 2554/55

จากสภาพปัญหา ที่ผลผลิตออกพร้อมกันทำให้สินค้าล้นตลาด การส่งออกไปอินโดนีเซียชะงักเนื่องจาก การแข่งขันกับเวียดนามที่ราคาต่ำกว่า คณะกรรมการ คชก. จึงมีมติ เมื่อ 23 ธ.ค.54 และ 24 ก.พ.55 เห็นชอบให้ อคส. ดำเนินการแก้ไขปัญหาหาค่าหอมแดงตกต่ำทั้งระบบ โดยรับซื้อหอมแดงในราคานำตลาดในแหล่งผลิต จ.ศรีสะเกษ และภาคเหนือ ปริมาณไม่น้อยกว่า 15,000 ตัน ระยะเวลาโครงการ ธ.ค.54-พ.ย.55 และอนุมัติเงินให้ อคส.แยกเป็น เงินทุนหมุนเวียนเพื่อรับซื้อหอมแดง รวมจำนวน 1,560 ล้านบาท และเงินจ่ายขาดเพื่อเป็นค่าใช้จ่ายฯและภาระ ขาดทุน 29.50 ล้านบาท โดยให้ อคส. หักค่าใช้จ่ายบริหารการตลาดและภาระขาดทุนได้ตามที่เกิดขึ้นจริง ไม่เกิน ร้อยละ 10 ของวงเงินดำเนินการ

ผลการดำเนินงาน อคส. รับผิดชอบต่อแดง (เกรดกลาง-ใหญ่คละ) จากเกษตรกรในจังหวัดศรีสะเกษ เชียงใหม่ ลำพูน เพชรบูรณ์ พะเยา อุตรดิตถ์ และเชียงราย ราคา กก.ละ 15 บาท โดยรับผิดชอบต่อแดงแล้วทั้งสิ้น 53,283.218 ตัน เป็นเงิน 799.248 ล้านบาท และจำหน่ายแล้ว 24,361.434 ตัน มูลค่า 50.022 ล้านบาท

5.2 แนวทางบริหารจัดการหอมแดง ปี 2555/56

5.2.1 กระทรวงพาณิชย์ เห็นชอบแนวทางบริหารจัดการหอมแดง ปี 2555/56 ดังนี้

1. กำหนดมาตรการในการนำเข้า-ส่งออกหอมแดง รวมทั้งกำหนดมาตรฐานการนำเข้าหอมแดงจากประเทศอินโดนีเซีย ให้เป็นมาตรฐานเดียวกันกับการส่งออก โดยให้มีการตัดจุก ตัดราก สำหรับการส่งออกไปประเทศอื่นๆ ให้หารือเพื่อกำหนดมาตรฐานการส่งออกนำเข้าระหว่างกันให้มีความชัดเจน เพื่อผู้ส่งออกจะได้ปฏิบัติได้ถูกต้อง

2. ประสานเชื่อมโยง ผู้รวบรวม โรงงานแปรรูปผู้ส่งออก ตลอดจนห้างค้าปลีกค้าส่งขนาดใหญ่เข้าไปรับซื้อ

3. ส่งเสริมการแปรรูปผลผลิตหอมแดง โดยให้มีการพัฒนาผลิตภัณฑ์สู่มาตรฐานสากลที่มีการเชื่อมโยงตลาดทั้งในประเทศและต่างประเทศอย่างต่อเนื่องเป็นระบบ

4. จัดหาแหล่งเงินทุนเพื่อสนับสนุนกลุ่มเกษตรกร ในการพัฒนาสิ่งอำนวยความสะดวกหรือเป็นค่าใช้จ่ายในการบริหารจัดการหอมแดง

ผลการดำเนินการ

1. กรมการค้าต่างประเทศได้ออกกำหนดมาตรฐานการนำเข้าหอมแดง ประกาศบังคับเมื่อ 10 มกราคม 2556

2. ประสานแก้ไขข้อจำกัดการส่งออกหอมแดงไปอินโดนีเซีย โดยให้กรมวิชาการเกษตรเร่งตรวจสอบและออกหนังสือรับรองโรงคัดบรรจุฯ เพื่อใช้ประกอบการส่งออก ซึ่งได้เร่งดำเนินการให้แล้ว โดยมีผู้ส่งออกหอมแดงได้รับหนังสือรับรองแล้ว จำนวน 14 ราย คือ จ.ศรีสะเกษ 6 ราย และ จ.ลำพูน 8 ราย

3. การเชื่อมโยงตลาดให้แก่กลุ่มวิสาหกิจหอมแดงตำบลยางชุมน้อย โดยให้พ่อค้าเข้าไปรับซื้อหอมแดงที่ฝากเก็บไว้ที่ห้องเย็นชาญเอก ตลาดไท ปริมาณ 300.520 ตัน ที่ราคา กก.ละ 6 บาท (28 ก.พ.2556)

4. จัดอบรมการแปรรูปหอมแดง ได้แก่ การผลิตหอมเจียว ข้าวเกรียบหอมแดง หอมปอก ให้แก่เกษตรกร จ.ศรีสะเกษ เพื่อเพิ่มศักยภาพการผลิตให้มีคุณภาพตามความต้องการของตลาด

5.2.2 โครงการช่วยเหลือเกษตรกรผู้ปลูกหอมแดง(ฤดูแล้ง)จ.เชียงใหม่

จังหวัดเชียงใหม่ ขอให้พิจารณาช่วยเหลือเกษตรกรผู้ปลูกหอมแดง อำเภอแม่แจ่ม จังหวัดเชียงใหม่ เนื่องจากผลผลิตหอมแดงของจังหวัดเชียงใหม่ออกสู่ตลาดพร้อมกับหอมแดงของจังหวัดลำพูน อุตรดิตถ์ และเพชรบูรณ์ ทำให้ผู้ประกอบการไม่สามารถรับซื้อได้ทัน ประกอบกับประเทศอินโดนีเซียจำกัดปริมาณการนำเข้าผลผลิตหอมแดงจากประเทศไทย โดยราคาหอมแดงสดที่เกษตรกรจังหวัดเชียงใหม่ขายได้อยู่ที่ กก.ละ 4.00-5.50 บาท เกษตรกรได้รับความเดือดร้อนจากการขายหอมแดงได้ในราคาต่ำกว่าต้นทุน

รัฐมนตรีว่าการกระทรวงพาณิชย์ ประธานอนุกรรมการพิจารณาช่วยเหลือด้านราคาและการตลาดสินค้าเกษตร อนุมัติเมื่อ 19 มีนาคม 2556 ให้ใช้เงินโครงการช่วยเหลือสินค้าเกษตรที่มีปัญหาเร่งด่วน ปี 2554 - 2556 เป็นเงินจ่ายขาดวงเงินรวม 22.66 ล้านบาท ให้ จ.เชียงใหม่ เพื่อเข้าไปแก้ไขปัญหา โดยการสนับสนุนค่าใช้จ่ายบริหารจัดการในการรวบรวมผลผลิตไปจำหน่ายนอกจังหวัดแหล่งผลิตในอัตรา กก.ละ 2 บาท ให้ผู้เข้าร่วมโครงการได้แก่ อปท. สถาบันเกษตรกร ผู้ประกอบการค้าในพื้นที่ จ.เชียงใหม่ ซึ่งมีแผนการกระจายผลผลิตออกนอกจังหวัดแหล่งผลิต รับผิดชอบต่อแดงแห้งคละจากเกษตรกรผู้ปลูกหอมแดงที่ขึ้นทะเบียนเกษตรกรผู้ปลูกหอมแดงกับสำนักงานเกษตรอำเภอแหล่งผลิตใน จ.เชียงใหม่ โดยผู้เข้าร่วมโครงการต้องซื้อหอมแดงแห้งคละจากเกษตรกรในราคา กก.ละ

17.00 บาท ปริมาณเป้าหมาย 11,000 ตัน วงเงิน 22 ล้านบาท และค่าใช้จ่ายในการประชุม ติดตาม ตรวจสอบ และ กำกับดูแลในระดับพื้นที่ 0.66 ล้านบาท ระยะเวลารับซื้อ มีนาคม – พฤษภาคม 2556 ระยะเวลาโครงการ มีนาคม – กันยายน 2556

ผลการดำเนินการ

ในช่วงต้นเดือนเมษายน 2556 สถานการณ์การตลาดเข้าสู่ภาวะปกติ เกษตรกรสามารถจำหน่าย ผลผลิตได้ราคาสูงกว่าราคาซื้อนำตลาดที่กำหนด จังหวัดเชียงใหม่จึงไม่ได้ใช้เงินดำเนินการโครงการฯ

6. สถานการณ์ ปี 2556/57

สถานการณ์เดือนพฤศจิกายน 2556 หอมแดงฤดูแล้ง ปี 2556/57 จังหวัดศรีสะเกษ เกษตรกรเริ่มทยอยเก็บเกี่ยว หอมแดงสดขึ้นแขวน (ระยะเวลาแขวน 10-15 วัน) โดยส่วนใหญ่มีขนาดเล็ก ราคาหอมแดงสดขนาดเล็ก กก.ละ 15-16 บาท ขนาดกลาง กก.ละ 17-18 บาท และขนาดใหญ่ กก.ละ 19-20 บาท ราคาอยู่ในเกณฑ์ดี สำหรับปริมาณหอมแดงยัง เข้าสู่ตลาดน้อย ในขณะที่ตลาดยังมีความต้องการอย่างต่อเนื่อง ราคาขายส่งตลาด กทม. หอมแดงภาคเหนือมัดจุก ใหญ่ ราคาเฉลี่ย กก.ละ 92.50 บาท ทรงตัวเท่ากับเดือนก่อน

.....
กองส่งเสริมการค้าสินค้าเกษตร 1
กรมการค้าภายใน
ธันวาคม 2556

ราคาหอมแดง

75
หน่วย:บาท/กก.

	ม.ค.	ก.พ.	มี.ค.	เม.ย.	พ.ค.	มิ.ย.	ก.ค.	ส.ค.	ก.ย.	ต.ค.	พ.ย.	ธ.ค.	เฉลี่ย
หอมแดงแห้งใหญ่คละ เกษตรชายใต้ (สศก.)													
2551	12.09	10.90	16.08	18.43	-	-	-	-	-	-	-	23.51	16.20
2552	16.96	13.64	15.32	15.09	19.58	17.83	-	-	-	-	-	-	16.40
2553	12.56	14.87	14.55	11.96	-	36.17	40.98	24.93	32.25	42.68	46.86	22.07	27.26
2554	22.78	28.98	21.57	21.02	-	-	-	-	-	-	31.63	20.90	24.48
2555	22.02	17.79	18.84	29.32	29.59	-	-	-	-	-	-	-	23.51
2556	16.41*	19.04	16.74	19.50	24.53	-	-	-	-	-	-	-	19.95
ขายส่งหอมแดงแห้งมัดจุกหัวใหญ่_ศรีสะเกษ (กรมการค้าภายใน)													
2551	24.41	17.50	22.48	-	-	-	-	-	-	-	-	32.88	24.32
2552	24.30	16.58	17.39	-	-	-	-	-	-	-	-	38.15	24.11
2553	22.10	17.23	23.39	-	23.00	-	-	-	-	-	-	42.40	25.62
2554	40.18	42.50	41.83	39.00	-	-	-	-	-	-	-	35.63	39.83
2555	26.10	18.17	17.60	19.00	-	-	-	-	-	-	-	45.00	25.17
2556	35.18	28.10	20.81	23.00	-	-	-	-	-	-	-	-	26.77
ขายส่งหอมแดงแห้งมัดจุกหัวใหญ่_ภาคเหนือ (กรมการค้าภายใน)													
2551	26.55	19.00	23.74	29.83	34.05	37.76	54.33	48.95	43.00	47.68	49.80	42.90	38.13
2552	27.13	19.32	20.16	24.40	27.11	30.55	39.20	41.25	45.59	49.33	45.00	39.20	34.02
2553	23.68	19.23	26.34	26.18	29.44	40.64	67.05	72.00	61.36	65.60	93.16	69.73	49.53
2554	43.25	42.50	41.83	39.00	39.00	38.45	48.47	60.45	59.00	59.00	58.09	39.60	47.39
2555	29.10	19.00	20.40	25.35	33.57	49.30	67.00	62.60	53.00	49.00	57.64	53.67	43.30
2556	39.18	32.10	22.93	33.83	48.05	62.20	86.43	92.50	92.50	92.50	-	-	60.22
ขายปลีกหอมแดงแห้งมัดจุกใหญ่_ศรีสะเกษ (กรมการค้าภายใน)													
2551	40.75	29.00	32.98	-	-	-	-	-	-	-	-	48.75	37.87
2552	39.80	29.68	28.61	-	-	-	-	-	-	-	-	52.85	37.74
2553	34.00	32.00	34.73	-	-	49.00	-	-	-	-	-	65.78	43.10
2554	59.70	57.50	55.74	52.00	-	-	-	-	-	-	-	55.63	56.11
2555	60.43	60.43	32.00	32.00	-	-	-	-	-	-	-	60.50	49.07
2556	47.95	40.35	33.29	35.00	-	-	-	-	-	-	-	-	39.15
ขายปลีกหอมแดงแห้งมัดจุกใหญ่_ภาคเหนือ (กรมการค้าภายใน)													
2551	40.59	29.00	32.98	42.39	45.47	48.76	64.62	65.08	58.00	60.45	62.50	56.98	50.57
2552	39.80	29.21	28.61	33.33	36.83	40.55	49.43	53.00	58.41	59.71	58.00	53.63	45.04
2553	34.00	32.00	34.73	36.29	40.78	53.14	77.08	83.05	72.59	78.80	107.68	84.30	61.20
2554	59.70	57.50	55.74	52.00	52.00	52.00	60.26	72.00	72.00	72.00	72.00	58.90	61.34
2555	44.40	32.00	32.00	35.18	43.24	59.15	77.59	75.90	65.35	62.00	70.00	66.39	55.27
2556	47.95	40.55	33.29	43.50	58.23	72.03	96.45	102.50	102.50	102.50	102.50	-	72.91

หมายเหตุ : 1. * = ราคาเฉลี่ย จ.ศรีสะเกษ ยังไม่มีรายงานราคาจาก สศก.

กองส่งเสริมการค้าสินค้าเกษตร 1

หอมหัวใหญ่

รายการ/ปี	2553/54	2554/55	2555/56	2556/57 (F)
1. การผลิตและความต้องการใช้				
1.1 พื้นที่ปลูก (ไร่)	12,602	12,936	10,135	10,525
1.2 ผลผลิต (ตัน)	50,104	54,300	39,909	42,081
1.3 ผลผลิตเฉลี่ยต่อไร่ (กก./ไร่)	3,976	4,198	3,938	3,998
1.4 ต้นทุน (บาท/กก.)	6.17	6.39	6.80	na
1.5 จำนวนคริวเรือน (คริวเรือน)	5,492	5,570	na	na
1.6 ความต้องการใช้ (ตัน)	71,977	72,405	72,000	
1.7 ช่วงออกสู่ตลาด :	เดือนธ.ค.-มี.ค. (ออกมากช่วงเดือนก.พ.-มี.ค.)			
1.8 จังหวัดแหล่งผลิต :	เชียงใหม่ เชียงราย นครสวรรค์ กาญจนบุรี			
ที่มา :	สำนักงานเศรษฐกิจการเกษตร			

2. การค้า

2.1 ข้อผูกพันการนำเข้า

- ภายใต้กรอบ WTO หอมหัวใหญ่ ปริมาณโควตา 365 ตัน ภาษีในโควตา 27% นอกโควตา 142% , เมล็ดพันธุ์ ปริมาณในโควตา 3.15 ตัน ภาษีในโควตา 30% นอกโควตา 218% โดยให้ชุมนุมสหกรณ์ผู้ปลูกหอมหัวใหญ่แห่งประเทศไทย จำกัด เป็นผู้นำเข้าแต่เพียงผู้เดียว

- ภายใต้กรอบ AFTA ภาษี 0% ทั้งหอมหัวใหญ่และเมล็ดพันธุ์

- ภายใต้กรอบ FTA ไทย-นิวซีแลนด์ หอมหัวใหญ่ ปริมาณโควตา 51.36 ตัน ภาษีในโควตา 14% นอกโควตาภาษี 127.80% , เมล็ดพันธุ์ ปริมาณในโควตา 0.443 ตัน ภาษีในโควตา 16% นอกโควตา 196.20%

รายการ/ปี	2553	2554	2555	2556
2.2 การนำเข้า				ม.ค.-ต.ค.
- ปริมาณ (ตัน)	49,647	38,647	27,477	54,620
- มูลค่า (ล้านบาท)	362.77	246.62	165.69	205.12
- ประเทศคู่แข่ง :	จีน เนเธอร์แลนด์			
2.3 การส่งออก				ม.ค.-ต.ค.
- ปริมาณ (ตัน)	24,035	16,298	6,914	7,878
- มูลค่า (ล้านบาท)	282.83	285.00	112.88	136.97
- ประเทศคู่ค้า :	ญี่ปุ่น มาเลเซีย จีน อินเดีย เนเธอร์แลนด์			

ที่มา : กรมการค้าต่างประเทศ , กรมศุลกากร

รายการ/ปี	2553	2554	2555	2556
3. ราคาหอมหัวใหญ่ (บาท/กก.)				
● คณะกรรมการชายได้ (สศก.)	12.48	11.17	12.09	9.13
● เบอร์ 1 คณะกรรมการชายได้ (สศก.)	11.15	13.80	6.53	9.39

4. คณะกรรมการที่เกี่ยวข้อง

คณะกรรมการนโยบายและแผนพัฒนาการเกษตรและสหกรณ์ได้แต่งตั้ง คณะอนุกรรมการจัดการการผลิตและการตลาด กระทียม หอมแดง หอมหัวใหญ่และมันฝรั่ง (ปลัดกระทรวงเกษตรและสหกรณ์เป็นประธานอนุกรรมการ ในส่วนกระทรวงพาณิชย์ มีผู้แทนกรมการค้าต่างประเทศ ผู้แทนกรมการค้าภายใน และผู้แทนองค์การคลังสินค้าร่วมเป็นอนุกรรมการ) โดยมีอำนาจหน้าที่ในการพิจารณากำหนดนโยบาย แผนงาน เป้าหมายการผลิต และมาตรการสนับสนุนการผลิตการตลาดกระทียม หอมแดง หอมหัวใหญ่ มันฝรั่งให้สอดคล้องกับความต้องการเพื่อรักษาระดับราคาสินค้าดังกล่าว รวมทั้งกระจายเป้าหมายการผลิต และจัดการ การผลิตให้มีปริมาณและคุณภาพตามเป้าหมายที่กำหนด และกำหนดมาตรการสนับสนุนทางด้านการผลิต และการตลาดแก่สหกรณ์ เพื่อให้เกษตรกรที่เป็นสมาชิกสหกรณ์ได้รับประโยชน์สูงสุด

มติคณะอนุกรรมการฯ เมื่อวันที่ 8 มกราคม 2556 เห็นชอบมอบหมายให้สำนักงานเศรษฐกิจการเกษตร ประสานกับหน่วยงานที่เกี่ยวข้อง ได้แก่ กรมวิชาการเกษตร กรมส่งเสริมการเกษตร และกรมพัฒนาที่ดินศึกษาและจัดทำแผนการลดพื้นที่ปลูกหอมแดง กระทียม และหอมหัวใหญ่ โดยปลูกมันฝรั่งทดแทน ซึ่งเป็นพืชที่ให้ผลตอบแทนค่อนข้างสูง และตลาดมีความต้องการเพิ่มขึ้นตามการขยายตัวของโรงงานแปรรูปหรือศึกษาการปลูกพืชอื่นที่ให้ผลตอบแทนที่ดีกว่า

5. มาตรการแก้ไขปัญหที่ผ่านมา

5.1 มาตรการ ปี 2555 (ปีการผลิต 2554/55)

5.1.1 สภาพปัญหา

- (1) ผลผลิตกระทียม ช่วงเดือนกุมภาพันธ์-มีนาคม ตลาดในปีนี้ไม่สามารถรองรับผลผลิตได้ทัน ทำให้ราคามีแนวโน้มลดลง
- (2) เกษตรกรมีการนำเมล็ดพันธุ์นอกระบบมาปลูกทำให้ยากต่อการควบคุมปริมาณการผลิต
- (3) การลักลอบนำเข้าหอมหัวใหญ่ทำให้มีปริมาณอยู่ในตลาดมาก
- (4) การประเมินราคานำเข้าหอมหัวใหญ่เสียภาษีต่ำกว่าความเป็นจริง
- (5) พ่อค้าขาดเงินทุนหมุนเวียนรับซื้อหอมหัวใหญ่ เนื่องจากปีที่แล้วประสบปัญหาขาดทุน

5.1.2 มาตรการแก้ไขปัญหา

รัฐมนตรีว่าการกระทรวงพาณิชย์ ในฐานะประธานคณะอนุกรรมการพิจารณาช่วยเหลือด้านราคาและการตลาดสินค้าเกษตรอนุมัติเงินโครงการช่วยเหลือสินค้าเกษตรที่มีปัญหาเร่งด่วน ปี 2554-2556 ให้จังหวัดเชียงใหม่ ดังนี้

- (1) โครงการช่วยเหลือเกษตรกรผู้ปลูกหอมหัวใหญ่อำเภอแม่วางและอำเภอสันป่าตอง จังหวัดเชียงใหม่ ปีการผลิต 2554/55 (20 ก.พ.55) วงเงิน 6.695 ล้านบาท โดยการสนับสนุนค่าใช้จ่ายในการตัดแยกและขนส่งหอมหัวใหญ่ให้เกษตรกรหรือสถาบันเกษตรกร อัตราเหมาจ่าย กก.ละ 1 บาท ระยะเวลาเริ่มซื้อเดือนกุมภาพันธ์-มีนาคม 2555 ระยะเวลาโครงการเดือนกุมภาพันธ์-กันยายน 2555

ผลดำเนินการ เกษตรกรเข้าร่วมโครงการ 33 ราย ปริมาณรับซื้อทั้งสิ้น 164,634 ตัน จำนวนเงินให้การสนับสนุน 0.16 ล้านบาท

(2) โครงการช่วยเหลือเกษตรกรผู้ปลูกหอมหัวใหญ่อำเภอฝางและอำเภอพร้าว จังหวัดเชียงใหม่ ปีการผลิต 2554/55 วงเงิน 26.5225 ล้านบาท โดยจ่ายชดเชยกรณีเกษตรกรขายในลักษณะ หอมสด กก.ละ 1 บาท และขายในลักษณะหอมแห้ง กก.ละ 2 บาท โดยราคาที่เกษตรกรขายได้ เมื่อรวมกับ เงินชดเชยแล้ว ต้องไม่เกิน กก.ละ 8 บาทเป้าหมาย 10,300 ตัน ระยะเวลาดำเนินการ เดือนเมษายน-มิถุนายน 2555 และระยะเวลาโครงการ เดือนเมษายน-กันยายน 2555

ผลดำเนินการ เกษตรกรเข้าร่วมโครงการ 840 ราย ปริมาณรับซื้อทั้งสิ้น 4.348 ตัน จำนวนเงินชดเชย 8.89 ล้านบาท

5.2 มาตรการ ปี 2556

5.2.1 การตรวจสอบการนำเข้าหอมหัวใหญ่ ประสานกรมศุลกากรในการเข้มงวดกวดขัน การลักลอบนำเข้าหอมหัวใหญ่ การตรวจปล่อยสินค้า มิให้มีการนำไปกำกับการขนย้ายสินค้าเข้ามา หมุนเวียนใช้ซ้ำ รวมทั้งประเมินราคานำเข้าหอมหัวใหญ่ให้สอดคล้องกับข้อเท็จจริง

5.2.2 การกำหนดให้หอมหัวใหญ่เป็นสินค้าที่ต้องแสดงราคารับซื้อ โดยคณะกรรมการกลาง ว่าด้วยราคาสินค้าและบริการ (กกร.) ได้ออกประกาศ ดังนี้

(1) การแสดงราคาสินค้าและค่าบริการ ปี 2556 กำหนดให้ผู้จำหน่ายหอมหัวใหญ่ แสดงราคาจำหน่ายปลีก โดยให้แสดงราคาต่อหน่วย และต้องมีตัวเลขอารบิกด้วย มีผลบังคับใช้ 29 มกราคม 2556

(2) การแสดงราคาซื้อสินค้าเกษตร ปี 2556 กำหนดให้ผู้ประกอบธุรกิจที่ซื้อ หอมหัวใหญ่เพื่อผลิตหรือจำหน่าย ต้องปิดป้ายแสดงชื่อและราคาซื้อสินค้าเกษตร โดยให้แสดงราคาต่อหน่วย และต้องมีตัวเลขอารบิกด้วย ขนาดสูงไม่ต่ำกว่า 10 เซนติเมตร มีผลบังคับใช้ 29 มกราคม 2556

6. สถานการณ์หอมหัวใหญ่ ปี 2556/57

6.1 การผลิต สำนักงานเศรษฐกิจการเกษตร (สศก.) คาดการณ์ (ก.ย.56) ผลผลิตทั้งประเทศเพิ่มขึ้นจาก ปีก่อนประมาณร้อยละ 5.44 เนื่องจากปีที่แล้วพื้นที่เพาะปลูกประสบปัญหาต้นกล้าหอมหัวใหญ่เสียหายในช่วง เพาะกล้าเกษตรกรมีต้นกล้าไม่เพียงพอต่อการเพาะปลูก และช่วงต้นปี 2556 อากาศแปรปรวนทำให้เกิดเชื้อรา ในช่วงการเจริญเติบโตของลำต้น ลงหัว ขนาดหัวไม่โตเท่าที่ควร โดยในปีนี้สภาพภูมิอากาศหนาวเย็น เอื้ออำนวยต่อการผลิตหอมหัวใหญ่ และราคาในปีที่ผ่านมาอยู่ในเกณฑ์สูงกว่าปีก่อนหน้า จึงให้เกษตรกร ขยายพื้นที่เพาะปลูก

6.2 การตลาด/ราคา เดือนพฤศจิกายน 2556 สิ้นสุดฤดูกาล ปี 2555/56 เกษตรกรจำหน่ายผลผลิต เสร็จสิ้นตั้งแต่เดือนเมษายน 2556 ขณะนี้หอมหัวใหญ่ที่จำหน่ายในท้องตลาดเป็นผลผลิตในสต็อกห้องเย็นของ ผู้ประกอบการที่รับซื้อไว้ และทยอยจำหน่ายก่อนผลผลิตฤดูกาลใหม่จะออกสู่ตลาด

สำหรับผลผลิตฤดูกาลใหม่ ปี 2556/57 คาดว่าจะออกสู่ตลาดประมาณเดือนธันวาคม 2556 แนวโน้มราคาเคลื่อนไหวในเกณฑ์ดี ในช่วงต้นฤดูที่ผลผลิตออกสู่ตลาดน้อย

หน่วย : บาท/กก.

	ม.ค.	ก.พ.	มี.ค.	เม.ย.	พ.ค.	มิ.ย.	ก.ค.	ส.ค.	ก.ย.	ต.ค.	พ.ย.	ธ.ค.	เฉลี่ย
เบอร์ 1 ตัดจุก เกษตรกรขายได้ (สศก.)													
2552	9.10	6.16	7.53	9.00	-	-	-	-	-	-	-	-	7.31
2553	16.02	10.20	9.51	-	-	-	-	-	-	-	-	-	11.15
2554	15.51	15.56	11.00	-	-	-	-	-	-	-	-	-	13.80
2555	7.21	5.07	5.51	-	-	-	-	-	-	-	-	12.50	6.53
2556	12.26	9.07	8.16	9.83	-	-	-	-	-	-	-	-	9.39
คละ เกษตรกรขายได้ (สศก.)													
2552	2.50	4.00	8.25	-	-	-	-	-	-	-	-	13.50	6.34
2553	18.00	-	9.25	-	-	-	-	-	-	-	14.50	14.50	12.48
2554	-	-	-	-	-	-	-	-	-	-	-	11.17	11.17
2555	-	-	-	-	-	-	-	-	-	-	11.50	12.67	12.09
2556	-	-	8.75	9.50	-	-	-	-	-	-	-	-	9.13
ขายส่ง เบอร์ 0-1 สันป่าตอง (กรมการค้าภายใน)													
2552	15.90	10.50	12.41	12.50	-	-	-	-	-	-	-	-	12.83
2553	18.97	14.83	16.50	15.68	-	-	-	-	-	-	-	-	16.50
2554	20.66	21.66	18.72	-	-	-	-	-	-	-	-	17.50	19.64
2555	14.90	9.71	10.50	10.93	11.50	-	-	-	-	-	-	18.83	12.73
2556	17.95	14.10	15.69	18.97	21.86	22.50	22.50	22.50	-	-	-	-	19.51
ขายส่ง เบอร์ 0-1 ฝาง (กรมการค้าภายใน)													
2552	-	-	13.50	12.83	12.50	14.59	16.17	-	-	-	-	-	13.92
2553	-	-	16.50	16.50	18.28	20.41	19.13	-	-	-	-	-	18.16
2554	-	23.50	16.33	14.50	15.44	15.82	16.50	-	-	-	-	-	17.02
2555	-	-	10.50	11.36	12.50	14.17	-	-	-	-	-	-	12.13
2556	-	-	16.50	19.46	22.83	23.50	23.50	23.50	-	-	-	-	21.55
ขายปลีก เบอร์ 0-1 สันป่าตอง (กรมการค้าภายใน)													
2552	25.00	22.50	26.80	27.00	-	-	-	-	-	-	-	-	25.33
2553	27.78	24.75	26.50	24.19	-	-	-	-	-	-	-	-	25.81
2554	27.21	28.39	24.56	-	-	-	-	-	-	-	-	27.00	26.79
2555	25.00	19.07	19.50	20.14	21.00	-	-	-	-	-	-	28.33	22.17
2556	26.36	21.75	21.63	25.54	28.17	29.00	29.00	29.00	-	-	-	-	26.31
ขายปลีก เบอร์ 0-1 ฝาง (กรมการค้าภายใน)													
2552	-	-	27.00	27.00	27.00	27.80	28.00	-	-	-	-	-	27.36
2553	-	-	26.50	26.50	28.81	33.00	30.25	-	-	-	-	-	29.01
2554	-	29.00	21.33	19.00	20.89	21.80	23.50	-	-	-	-	-	22.59
2555	-	-	19.50	21.00	23.00	24.55	-	-	-	-	-	-	22.01
2556	-	-	25.00	27.24	30.11	31.00	31.00	31.00	-	-	-	-	29.23

สุกร

	๒๕๕๒	๒๕๕๓	๒๕๕๔	๒๕๕๕	๒๕๕๖ (ประมาณการ)
๑. ผลผลิต (ล้านตัว) : สศก.	๑๑.๗๗	๑๒.๑๐	๑๑.๘๙	๑๒.๘๓	๑๓.๐๗
๒. ใช้ภายในประเทศ (ล้านตัว) : สศก.	๑๑.๐๗	๑๑.๔๙	๑๑.๒๙	๑๒.๑๙	๑๒.๔๒
๓. ส่งออกเนื้อสุกร - ปริมาณ (ตัน)	๙,๒๖๓	๙,๗๒๔	๑๑,๙๗๒	๑๔,๓๙๒	๑๒,๘๑๙
- มูลค่า (ล้านบาท)	๑,๗๕๘	๑,๘๙๘	๒,๒๙๐	๒,๗๑๗	๒,๑๓๕
ส่งออกสุกรมีชีวิต - ปริมาณ (ตัว)	๓๖๙,๙๔๕	๒๔๒,๘๓๑	๓๕๓,๗๑๖	๕๓๓,๕๙๓	๑๗๖,๑๔๖
- มูลค่า (ล้านบาท)	๑,๖๐๒	๑,๐๓๖	๑,๕๘๐	๒,๐๑๙	๖๒๔
					(ม.ก. - ต.ค.๕๖)
๔. ต้นทุนการผลิต (บาท/กก.) : สศก.	๔๙.๔๓	๕๕.๑๒	๕๙.๗๘	๕๘.๐๐	๕๙.๖๒
					(f พ.ย.๕๖)
๕. ราคาสุกรมีชีวิตแหล่งผลิต (บาท/กก.)	๕๗.๒๙	๕๘.๓๔	๖๕.๒๘	๕๕.๕๙	๖๗.๕๐
					(พ.ย.๕๖)

ที่มา ผลผลิต การใช้ ต้นทุน : สศก. / ส่งออก : กรมศุลกากร / ราคา : คน.

๖. สรุปสถานการณ์ เดือน พฤศจิกายน ๒๕๕๖

ภาวะการผลิตปกติ ผลผลิตสุกรมีปริมาณเพียงพอ ภาวะการค้าในประเทศโดยรวมค่อนข้างชะลอตัว ทั้งจากภาวะเศรษฐกิจและกำลังซื้อของผู้บริโภค การบริโภคและการใช้เนื้อสุกร ยังมีปริมาณน้อยเมื่อเทียบกับเนื้อไก่ที่มีราคาขายปลีกต่ำกว่า ยกเว้นในพื้นที่แหล่งท่องเที่ยวของภาคเหนือ ที่มีความต้องการใช้เนื้อสุกรเพิ่มขึ้นจากปกติ เพื่อรองรับนักท่องเที่ยวที่เพิ่มขึ้นในช่วงนี้ ทั้งนี้ มีการส่งออกสุกรมีชีวิตไปประเทศเพื่อนบ้าน อาทิ กัมพูชา ประมาณวันละ ๓๕๐ - ๕๐๐ ตัว เพื่อรักษาเสถียรภาพราคาสุกรในประเทศ ทางด้านความเคลื่อนไหวของราคาสุกรในพื้นที่ภาคกลางอยู่ในระดับทรงตัวตลอดเดือน โดยราคาสุกรมีชีวิตหน้าฟาร์ม อยู่ที่ กก.ละ ๖๗ - ๖๘ บาท ราคาขายปลีกเนื้อแดงในตลาดสด อยู่ที่ กก.ละ ๑๓๐ - ๑๓๕ บาท (ตัดแต่ง) และ กก.ละ ๑๒๐ - ๑๒๕ บาท (ไม่ตัดแต่ง)

๗. มาตรการด้านตลาด

๗.๑ ออกประกาศสำนักงานคณะกรรมการกลางว่าด้วยราคาสินค้าและบริการ กำหนดราคาสุกร เนื้อสุกรแนะนำ เป็นประจำทุกวันพระ รวมทั้งติดตามตรวจสอบราคาจำหน่ายปลีกเนื้อสุกรในตลาดสดทั่วไป ทั้งในส่วนกลางและภูมิภาค เพื่อมิให้มีการฉวยโอกาสปรับราคาสูงขึ้นในระดับที่ไม่เป็นธรรม

๗.๒ เชื่อมโยงจำหน่ายเนื้อสุกรราคาถูกลงกว่าท้องตลาดทั่วไป ทั้งในส่วนกลางและภูมิภาคทั่วประเทศ โดยในช่วงเดือนพฤศจิกายน ๒๕๕๖ มีการจำหน่ายเนื้อสุกรผ่านช่องทางจำหน่ายของกรมฯ รวม ๒,๑๐๐ กก.

๘. แนวโน้มสถานการณ์ เดือน ธันวาคม ๒๕๕๖ - มกราคม ๒๕๕๗

คาดว่า ผลผลิตสุกรจะมีปริมาณเพียงพอกับความต้องการของตลาด นอกจากนี้ ยังมีปัจจัยบวกจากสภาพอากาศที่เย็นลง ซึ่งจะเอื้ออำนวยให้สุกรเจริญเติบโตดี และออกสู่ตลาดได้เร็วขึ้น ภาวะการค้ามีแนวโน้มคล่องตัวขึ้นต่อเนื่อง เพื่อรองรับวันหยุดต่อเนื่อง การท่องเที่ยว โดยเฉพาะในช่วงเทศกาลปีใหม่ และตรุษจีน คาดว่าความต้องการใช้เนื้อสุกรจะเพิ่มขึ้นกว่าปกติมาก ทางด้านราคาสุกรมีชีวิตหน้าฟาร์มมีแนวโน้มปรับสูงขึ้นตามภาวะอุปสงค์อุปทาน แต่คาดว่าจะไม่ปรับขึ้นรุนแรงจนส่งผลกระทบต่อประชาชนผู้บริโภค

กรมการค้าภายใน กระทรวงพาณิชย์
ธันวาคม ๒๕๕๖

สถิติราคาขายส่ง - ขายปลีก สุกร ปี 2550 - 2556

ปี	ม.ค.	ก.พ.	มี.ค.	เม.ย.	พ.ค.	มิ.ย.	ก.ค.	ส.ค.	ก.ย.	ต.ค.	พ.ย.	ธ.ค.	เฉลี่ย
ราคาขายส่งสุกรมีชีวิต (ฟาร์ม) ณ แหล่งผลิต (บาท/กก.)													
2550	30.98	32.30	37.88	37.79	37.75	41.07	44.00	46.17	42.80	40.14	45.14	37.20	39.44
2551	48.05	58.55	58.79	57.56	54.61	53.64	51.26	55.95	53.27	55.55	53.30	43.56	53.67
2552	54.15	57.45	58.45	62.06	61.89	58.82	56.05	56.60	56.14	53.17	55.69	57.05	57.29
2553	58.30	61.25	61.50	61.50	61.50	61.50	61.36	59.31	55.73	52.40	53.50	52.25	58.34
2554	53.25	60.18	62.07	68.09	69.50	69.50	73.61	79.86	70.32	59.30	55.82	61.80	65.28
2555	55.05	51.07	50.69	62.15	61.79	57.50	56.41	58.40	54.50	49.55	56.14	53.83	55.59
2556	62.09	66.03	60.93	67.94	65.60	67.50	69.12	73.40	68.64	67.50	67.50		66.93
ราคาขายส่ง สุกรชำแหละ (ซีก) ตลาด กทม. (บาท/กก.)													
2550	39.64	40.95	46.93	46.85	46.70	49.93	53.00	55.31	53.23	50.11	55.25	53.56	49.29
2551	57.82	70.50	70.74	69.50	65.16	64.69	62.31	66.85	63.95	65.39	63.58	62.35	65.24
2552	64.15	67.45	68.43	71.94	71.89	69.00	66.00	66.55	66.18	63.21	66.21	68.05	67.42
2553	69.13	71.25	71.50	71.50	71.50	71.50	71.50	70.40	66.05	61.50	62.50	61.30	68.30
2554	62.60	70.03	71.85	78.91	81.50	81.50	84.39	90.23	83.36	70.80	68.27	74.05	76.46
2555	67.30	64.07	63.60	74.09	72.40	69.40	68.41	70.80	67.50	62.55	67.68	66.28	67.84
2556	73.91	78.13	73.12	79.50	76.79	78.50	80.12	84.40	79.64	78.50	78.50		78.28
ราคาขายปลีก เนื้อแดง (ตัดแต่ง) ตลาด กทม. (บาท/กก.)													
2550	82.36	78.70	82.02	82.50	81.80	83.05	86.88	87.50	84.20	83.64	90.68	87.50	84.24
2551	90.68	115.79	117.50	113.68	110.58	106.19	105.00	110.88	111.14	111.36	106.75	105.00	108.71
2552	109.25	114.47	112.95	121.41	123.06	116.93	110.00	110.00	110.34	105.95	109.40	112.50	113.02
2553	115.00	118.75	115.00	115.00	115.00	115.00	115.00	115.00	110.23	105.00	105.00	105.00	112.42
2554	105.75	116.32	116.63	131.91	134.86	130.00	137.63	150.86	137.39	120.25	118.18	125.75	127.13
2555	119.75	112.98	106.43	122.79	123.45	117.50	115.45	119.75	112.50	106.14	117.05	113.89	115.64
(ไม่ตัดแต่ง)						111.00	108.55	110.88	104.63	95.86	107.05	104.36	106.05
2556	129.09	134.87	124.17	131.67	130.60	132.50	134.88	142.50	135.36	132.50	132.50		132.79
(ไม่ตัดแต่ง)	116.41	120.74	112.76	122.33	120.38	122.00	124.76	132.50	125.36	122.50	122.50		122.02

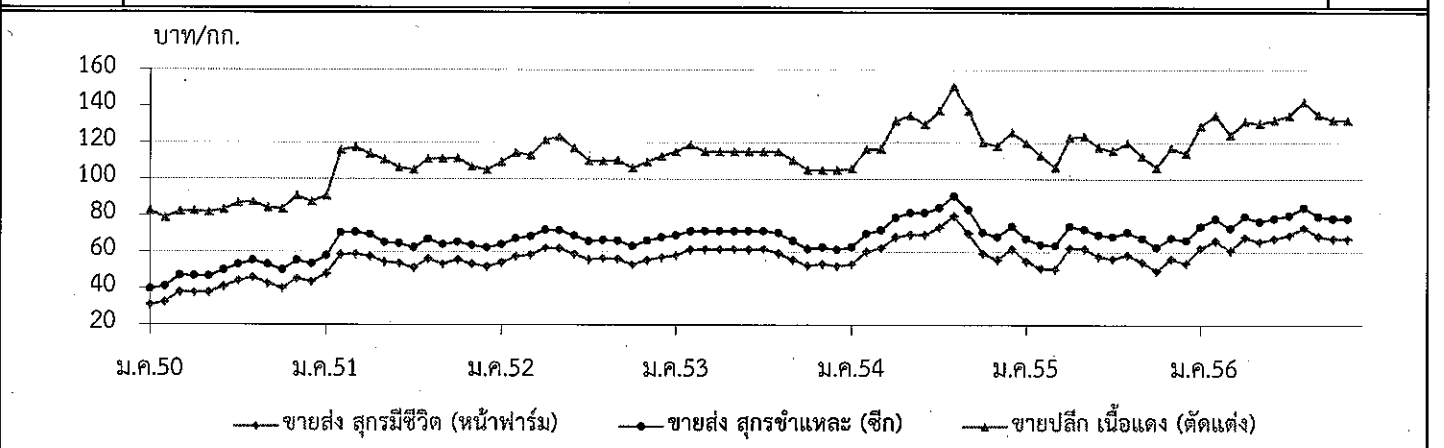

ไข่ไก่

	๒๕๕๒	๒๕๕๓	๒๕๕๔	๒๕๕๕	๒๕๕๖ (ประมาณการ)
๑. ผลผลิต (ล้านฟอง)	๙,๖๑๘	๙,๗๘๗	๑๐,๐๒๔	๑๐,๙๓๙	๑๑,๐๘๕
Egg Board	๑๐,๕๘๐	๑๐,๘๐๐	๑๑,๓๖๓	๑๓,๓๒๐	๑๓,๐๐๐
๒. การใช้ภายในประเทศ (ล้านฟอง)	๙,๒๖๘	๙,๖๔๓	๙,๙๕๒	๑๐,๗๘๙	๑๐,๘๕๐
Egg Board	๑๐,๒๖๓	๑๐,๖๕๔	๑๑,๓๕๕	๑๑,๖๘๐	๑๒,๘๐๐
๓. การส่งออก - ปริมาณ (ล้านฟอง)	๓๔๙	๑๔๔	๗๒	๑๕๐	๑๕๗
- มูลค่า (ล้านบาท)	๘๓๔	๓๗๕	๒๒๒	๓๙๕	๔๐๑
					(ม.ก. - ต.ค.๕๖)
๔. ต้นทุนการผลิต : สศก. (บาท/ฟอง)	๒.๑๘	๒.๒๘	๒.๖๑	๒.๕๘	๓.๐๒
					(f พ.ย.๕๖)
๕. ราคา ไข่ไก่สดคละ (บาท/ฟอง)	๒.๒๗	๒.๕๕	๒.๘๙	๒.๓๙	๓.๐๗
					(พ.ย.๕๖)

ที่มา ผลผลิต การใช้ ต้นทุน : สศก. / ส่งออก : กรมศุลกากร / ราคา : คน.

๖. สรุปสถานการณ์ เดือน พฤศจิกายน ๒๕๕๖

ภาวะการผลิตปกติ โดยผู้เลี้ยงไข่ไก่เก็บสต็อกไข่ไก่ไว้ในช่วงการค้ำชะลอตัว (ต.ค.๕๖) ได้ทยอยระบายไข่ไก่ส่วนใหญ่จำหน่ายออกสู่ตลาด ทำให้ปริมาณไข่ไก่ที่ออกสู่ตลาดมีปริมาณเพียงพอและสอดคล้องกับความต้องการของตลาด ทางด้านภาวะการค้าคล่องตัวขึ้น มีความต้องการบริโภคและใช้ไข่ไก่มาก เมื่อเทียบกับอาหารโปรตีนอื่น เนื่องจากราคาต่อหน่วยอยู่ในระดับที่ต่ำกว่า

๗. มาตรการ

๗.๑ ติดตามตรวจสอบความเคลื่อนไหวของราคาขายปลีกในตลาดสดทั่วไป ให้อยู่ในระดับที่สอดคล้องกับภาวะการผลิตการตลาด และโครงสร้างราคาในแต่ละช่วงการตลาด

๗.๒ ดำเนินมาตรการลดภาระค่าครองชีพให้ผู้บริโภคต่อเนื่อง โดยเชื่อมโยงผู้เลี้ยงไข่ไก่/ผู้ค้าไข่ไก่ นำไข่ไก่สดคุณภาพดี ราคาถูก ไปวางจำหน่ายให้แก่ผู้บริโภคโดยตรง

๘. แนวโน้ม เดือน ธันวาคม ๒๕๕๖ - มกราคม ๒๕๕๗

คาดว่า ปริมาณผลผลิตไข่ไก่ที่ออกสู่ตลาดในช่วงต่อไป จะเพียงพอกับความต้องการของตลาดในประเทศ ทางด้านภาวะการค้ายังคงคล่องตัวต่อเนื่อง โดยเฉพาะในพื้นที่แหล่งท่องเที่ยว ความต้องการใช้อาจจะเพิ่มขึ้นเพื่อรองรับนักท่องเที่ยว สำหรับความเคลื่อนไหวของราคาไข่ไก่ มีแนวโน้มปรับสูงขึ้นระดับหนึ่ง อย่างไรก็ตาม คาดว่าราคาจะไม่ปรับขึ้นรุนแรงจนส่งผลกระทบต่อประชาชนผู้บริโภค

กรมการค้าภายใน กระทรวงพาณิชย์
ธันวาคม ๒๕๕๖

สถิติราคาขายส่ง - ขายปลีก ไข่ไก่
ปี 2550 - 2556

ปี	ม.ค.	ก.พ.	มี.ค.	เม.ย.	พ.ค.	มิ.ย.	ก.ค.	ส.ค.	ก.ย.	ต.ค.	พ.ย.	ธ.ค.	เฉลี่ย
ราคาขายส่ง ไข่ไก่สด คณะ ฅ แหล่งผลิต (บาท/ฟอง)													
2550	1.79	1.83	1.74	1.74	1.97	2.00	2.05	2.10	2.17	1.95	1.96	1.74	1.92
2551	1.76	2.16	2.48	2.41	2.43	2.29	2.10	2.28	2.39	2.09	2.16	2.17	2.23
2552	1.84	1.90	2.09	2.42	2.36	2.38	2.46	2.60	2.40	2.13	2.30	2.30	2.27
2553	2.08	2.51	2.38	2.42	2.58	2.76	2.79	2.70	2.60	2.54	2.59	2.60	2.55
2554	2.65	2.70	2.90	3.09	2.94	2.81	2.84	3.00	3.00	3.02	3.19	2.52	2.89
2555	2.14	2.58	2.51	2.18	2.54	2.67	2.29	2.46	2.31	2.15	2.41	2.40	2.39
2556	2.69	2.80	2.70	2.73	3.14	3.20	2.92	3.23	3.49	3.22	3.07		3.02
ราคาขายส่ง ไข่ไก่ เบอร์ 3 ฅ ตลาด กทม. (บาท/ฟอง)													
2550	1.94	1.98	1.89	1.89	2.12	2.15	2.20	2.25	2.32	2.10	2.11	1.89	2.07
2551	1.91	2.31	2.63	2.56	2.58	2.44	2.25	2.43	2.54	2.24	2.31	2.32	2.38
2552	1.99	2.05	2.24	2.60	2.51	2.53	2.61	2.75	2.55	2.28	2.45	2.45	2.42
2553	2.23	2.66	2.53	2.57	2.73	2.91	2.94	2.85	2.75	2.69	2.74	2.75	2.70
2554	2.80	2.85	3.05	3.24	3.11	2.96	2.99	3.15	3.15	3.22	3.46	2.77	3.06
2555	2.33	2.73	2.66	2.33	2.69	2.82	2.44	2.61	2.41	2.25	2.51	2.50	2.52
2556	2.79	2.90	2.80	2.83	3.24	3.30	3.02	3.33	3.63	3.37	3.22		3.13
ราคาขายปลีก ไข่ไก่ เบอร์ 3 ฅ ตลาด กทม. (บาท/ฟอง)													
2550	2.15	2.17	2.16	2.16	2.38	2.45	2.45	2.45	2.52	2.34	2.34	2.25	2.32
2551	2.27	2.56	2.82	2.85	2.85	2.75	2.57	2.64	2.84	2.53	2.52	2.59	2.65
2552	2.39	2.45	2.60	2.78	2.79	2.75	2.81	2.95	2.83	2.67	2.70	2.72	2.70
2553	2.59	2.86	2.78	2.77	2.93	3.11	3.14	3.05	2.95	2.95	2.95	2.95	2.92
2554	3.00	3.05	3.25	3.47	3.42	3.26	3.26	3.35	3.35	3.46	3.84	3.07	3.32
2555	2.63	3.03	2.96	2.63	2.99	3.12	2.74	2.91	2.71	2.55	2.81	2.80	2.82
2556	3.09	3.20	3.10	3.13	3.54	3.60	3.32	3.63	3.93	3.67	3.52		3.43

บาท/ฟอง

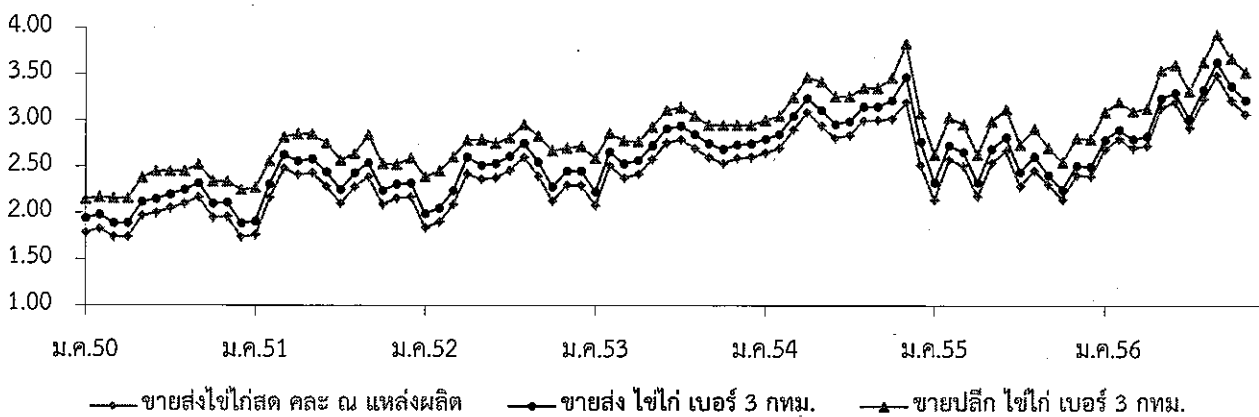

เกลือทะเล

	๒๕๕๒	๒๕๕๓	๒๕๕๔	๒๕๕๕	๒๕๕๖ (ประมาณการ)
๑. ผลผลิต (ตัน)	๘๖๕,๘๘๕	๘๘๓,๔๑๙	๗๒๕,๘๐๐	๖๗๕,๒๐๐	๗๒๐,๐๐๐
๒. ความต้องการใช้ (ตัน)	๘๘๕,๒๖๘	๘๘๖,๐๔๓	๗๒๘,๔๖๕	๖๗๔,๔๐๑	๗๑๗,๐๐๐
๓. การนำเข้า ปริมาณ (ตัน)	๒๒,๗๑๔	๒,๓๐๕	๒,๘๑๒	๓๕๓	๓๘๑
มูลค่า (ล้านบาท)	๓๑.๘๗๐	๑๐.๘๔๙	๑๑.๑๙๖	๖.๘๐๔	๗.๒๑๖ (ม.ค.-ต.ค.๕๖)
๔. การส่งออก ปริมาณ (ตัน)	๓,๘๓๑	๒๐๖	๑๘๐	๑,๑๕๒	๒,๒๔๘
มูลค่า (ล้านบาท)	๑๐.๖๑๐	๒.๐๕๑	๑.๙๙๐	๓.๐๖๙	๓.๕๗๑ (ม.ค.-ต.ค.๕๖)
๕. ราคา (บาท/ตัน)	๑,๕๗๖	๙๗๗	๑,๖๕๐	๑,๗๖๕	๑,๖๗๘ (พ.ย.๕๖)
๖. ต้นทุนการผลิต (บาท/ตัน)	๗๓๓	๗๔๙	๘๐๖	๘๔๐	

ที่มา ผลผลิต ความต้องการใช้ : สคน. / นำเข้า - ส่งออก : กรมศุลกากร

๗. สรุปสถานการณ์ เดือนพฤศจิกายน ๒๕๕๖

การผลิต/การตลาด ราคาเกษตรกรขายได้ ณ แหล่งผลิตสำคัญจังหวัดเพชรบุรี สมุทรสาคร และสมุทรสงคราม เดือนพฤศจิกายน ๒๕๕๖ เฉลี่ยตันละ ๑,๖๗๘ บาท ลดลงจากจากเดือนก่อน (ต.ค.๕๖ : ตันละ ๑,๗๔๗ บาท) ร้อยละ ๓.๙๕ ผลผลิตออกสู่ตลาดเพียงพอกับความต้องการ ส่วนใหญ่เป็นเกลือที่เก็บในยุ้งฉางของเกษตรกร

๘. แนวโน้มสถานการณ์ ธันวาคม ๒๕๕๖ - มกราคม ๒๕๕๗

คาดว่าผลผลิตยังมีเพียงพอต่อความต้องการ ระดับราคาอาจจะทรงตัวหรือปรับลดลงเล็กน้อย เนื่องจากเริ่มฤดูการผลิตรอบใหม่ ประมาณปลายเดือนตุลาคม ผลผลิตที่ออกสู่ตลาดส่วนใหญ่เป็นเกลือที่เก็บในยุ้งฉางของเกษตรกร

กรมการค้าภายใน กระทรวงพาณิชย์
ธันวาคม ๒๕๕๖

\\๑๐.๑๒.๔๔D:เกลือทะเลปี๕๖งรายเดือนปี๒๕๕๖ F: เกลือ๑๑.๕๖

ราคาเกลือทะเลที่เกษตรกรขายได้

หน่วย : บาท/ตัน

ปี	ม.ค.	ก.พ.	มี.ค.	เม.ย.	พ.ค.	มิ.ย.	ก.ค.	ส.ค.	ก.ย.	ต.ค.	พ.ย.	ธ.ค.	เฉลี่ย
2549	800	796	788	789	708	667	711	753	778	767	782	839	765
2550	964	810	660	539	711	954	1,035	1,054	1,093	1,111	1,100	1,050	923
2551	983	961	989	1,049	1,517	2,056	2,233	2,238	2,250	2,250	2,342	2,533	1,783
2552	1,731	1,003	1,058	1,133	1,672	2,114	2,091	1,958	1,847	1,575	1,422	1,304	1,576
2553	1,089	1,303	1,140	1,047	858	807	969	969	937	889	850	867	977
2554	831	822	940	1,694	1,550	1,771	1,933	1,978	2,011	2,022	2,102	2,144	1,650
2555	1,744	1,442	1,603	1,747	1,673	1,908	1,878	1,878	1,903	1,849	1,771	1,786	1,765
2556	1,771	1,725	1,714	1,653	1,600	1,703	1,760	1,733	1,733	1,747	1,678		1,711

ที่มา : สำนักงานการค้าภายในจังหวัดเพชรบุรี สมุทรสาคร และสมุทรสงคราม

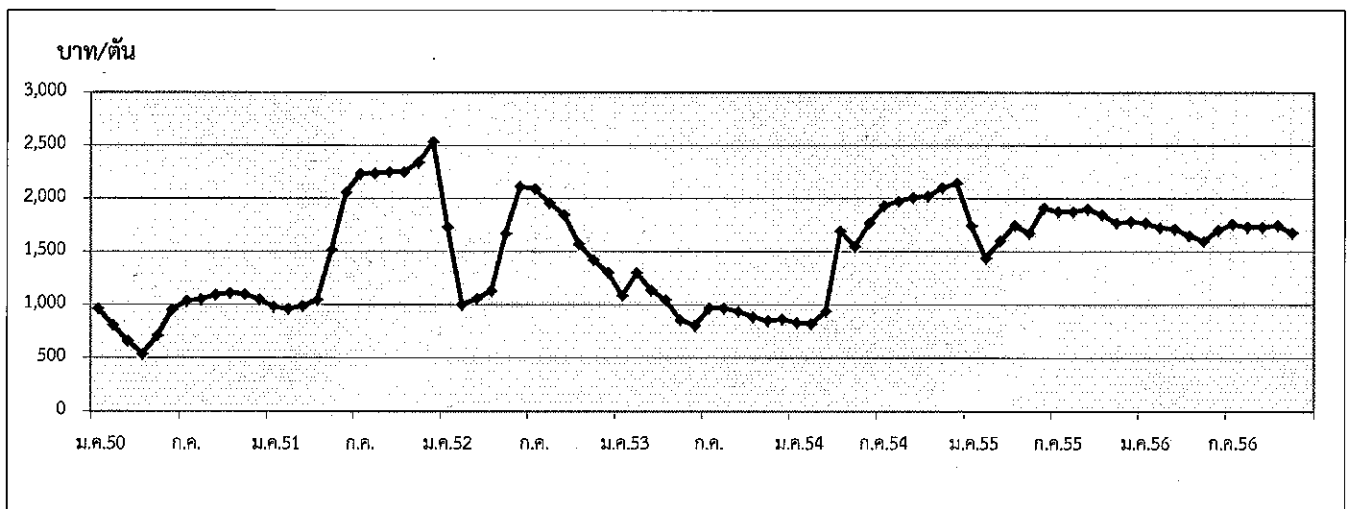

กรมการค้าภายใน กระทรวงพาณิชย์

ถั่วเหลือง

1. ผลผลิตและการใช้ (ล้านตัน)	ปี 52/53	ปี 53/54	ปี 54/55	ปี 55/56	ปี 56/57
1.1 ผลผลิตพืชน้ำมันโลก	447.310	460.830	445.640	473.970	499.370 (พ.ย.56)
1.2 ผลผลิตถั่วเหลือง					
1.2.1 โลก	260.403	263.924	239.152	267.884 (ประมาณการ)	283.542 (ประมาณการ)
1.2.2 ไทย	0.176	0.152	0.096	0.085	0.070
- ถั่วฤดูแล้ง	0.124	0.106	0.065	0.055	0.049
- ถั่วฤดูฝน	0.052	0.046	0.031	0.030 (ประมาณการ)	0.021 (ประมาณการ)
1.3 ความต้องการใช้ (สตก.)	1.988	2.039	2.111	2.320 (ประมาณการ)	2.350 (ประมาณการ)
	ปี 52	ปี 53	ปี 54	ปี 55	ปี 56
1.4 นำเข้า	1.535	1.819	1.994	2.120	1.176 (ม.ค.-ก.ย.56)
1.5 ส่งออก	0.0013	0.0010	0.0026	0.0019	0.0016
ไทยนำเข้าจาก	บราซิล 61% สหรัฐอเมริกา 30% อาร์เจนตินา 2% แคนาดา 2% กัมพูชา 1%				
ไทยส่งออกไป	ลาว 33% เวียดนาม 24% มัลดีฟส์ 12% ใต้หวัน 9% สหรัฐอเมริกา 5%				
	อินโดนีเซีย 5% กัมพูชา 4%				
Contract Farming	จัดทำแผนการลงทุนโดยคณะกรรมการจัดทำแผนการลงทุนเกษตรแบบมีสัญญา กับประเทศเพื่อนบ้าน กรมการค้าต่างประเทศ				
	เป้าหมาย (ผ่านคณะ กก.)		นำเข้าจริง		
	ปี 50/51 = 59,030 ตัน		พม่า - ลาว -	กัมพูชา 4,968 ตัน	
	ปี 51/52 = 199,163 ตัน		พม่า - ลาว 2,087	กัมพูชา 197,076 ตัน	
	ปี 2556 = 100,000 ตัน				
	ปี 52/53	ปี 53/54	ปี 54/55	ปี 55/56	ปี 56/57

2. ต้นทุนการผลิต (บาท/กก.) 11.69 11.35 12.50 13.57 16.65

3. แหล่งผลิตสำคัญ ปี 56/57 (ก.ย.56)

จังหวัด	พื้นที่ (ไร่)	ผลผลิต		ผลผลิต/ไร่ (กก.)
		(ตัน)	%	
1 แม่ฮ่องสอน	26,542	8,610	12	324
2 เชียงใหม่	28,143	8,292	12	295
3 แพร่	31,300	8,166	12	261
4 เลย	23,060	6,449	9	280
5 ชัยภูมิ	23,510	6,271	9	267
6 น่าน	20,513	5,272	7	257
7 ตาก	16,689	4,684	7	281
8 เชียงราย	20,181	4,602	7	228
9 ขอนแก่น	17,213	4,457	6	259
10 สุโขทัย	13,086	3,810	5	291
11 อื่นๆ	38,941	9,843	14	262
รวมทั้งประเทศ	259,178	70,456	100	272

4. ราคา (บาท/กก.)	ปี 2552	ปี 2553	ปี 2554	ปี 2555	ปี 2556	
					ต.ค.	พ.ย.
4.1 เกษตรกรขายได้ (กละ)	14.37	14.42	14.85	14.85	18.35	17.52
4.2 ขายส่ง กทม.						
- เกรดแปรรูปอาหาร	21.83	20.50	21.95	21.95	24.50	24.50
- เกรดผลิตอาหารสัตว์	20.55	19.19	20.36	20.36	23.50	23.50
- เกรดสกัดน้ำมัน	16.50	15.31	16.17	16.17	19.81	19.65
4.3 ซื้อขายล่วงหน้าตลาดชิคาโก (US. No.2)						
- บาท/กก.	13.05	12.22	14.69	14.69	14.82	15.13
- เหรียญสหรัฐ/ตัน	378.70	384.53	484.03	484.03	472.80	476.63

5. สภาพปัญหา/สาเหตุ

ผลผลิตเมล็ดถั่วเหลืองในประเทศมีไม่เพียงพอกับความความต้องการใช้ต้องนำเข้าจากต่างประเทศร้อยละ 95 เพื่อใช้ในอุตสาหกรรมการสกัดน้ำมันพืช การผลิตอาหารสัตว์ และการแปรรูปผลิตภัณฑ์อาหารต่าง ๆ

6. มาตรการแก้ไขปัญหา

การกำหนดนโยบายและมาตรการนำเข้าเมล็ดถั่วเหลือง เป็นอำนาจหน้าที่ของคณะกรรมการพืชน้ำมันและน้ำมันพืช ซึ่งได้รับการแต่งตั้งจากคณะรัฐมนตรี โดยมีรองนายกรัฐมนตรี (ที่นายกรัฐมนตรีมอบหมาย) เป็นประธาน ผู้แทนจากหน่วยราชการและเอกชนที่เกี่ยวข้องเป็นกรรมการ เลขานุการสำนักงานเศรษฐกิจการเกษตร เป็นกรรมการและเลขานุการ

นโยบายและมาตรการนำเข้าเมล็ดถั่วเหลือง ปี 2554-56

คณะรัฐมนตรีมีมติ (25 พ.ย.53) เห็นชอบตามมติคณะกรรมการพืชน้ำมันและน้ำมันพืช (21 ต.ค.53) กำหนดมาตรการนำเข้าไว้ดังนี้

6.1 ภายใต้กรอบองค์การการค้าโลก (WTO)

1) การขยายระยะเวลาเปิดตลาดนำเข้า

1.1) ขยายระยะเวลาเปิดตลาดเมล็ดถั่วเหลืองจากราวละ 1 ปี เป็นคราวละ 3 ปี โดยปี 2554-56 นำเข้าได้ไม่จำกัดปริมาณและช่วงเวลานำเข้า อัตราภาษีนำเข้าในโควตาร้อยละ 0 นอกโควตาร้อยละ 80

1.2) ให้คณะกรรมการพืชน้ำมันและน้ำมันพืชกำหนดแนวทางและมาตรการการบริหารการนำเข้าปีต่อปี และเสนอคณะรัฐมนตรีเพื่อทราบ

2) แนวทางและมาตรการการบริหารการนำเข้า ปี 2556

2.1) ผู้มีสิทธินำเข้าในโควตารวม 18 ราย คือ 1. สมาคมผู้ผลิตน้ำมันถั่วเหลืองและรำข้าว 2. สมาคมผู้ผลิตอาหารสัตว์ไทย 3. สมาคมส่งเสริมผู้ใช้วัตถุดิบอาหารสัตว์ 4. สมาคมปศุสัตว์ไทย 5. สมาคมผู้เลี้ยงไก่เนื้อเพื่อการส่งออก 6. สมาคมผู้ผลิตไก่เพื่อส่งออกไทย 7. บริษัท กรีนสปอต จำกัด 8. บริษัท แลคตาซอย จำกัด 9. บริษัท ไทยเทพรสผลิตภัณฑ์อาหาร จำกัด (มหาชน) 10. บริษัท แครี่ พลัส จำกัด 11. บริษัท ไทยซิม จำกัด 12. ห้างหุ้นส่วนจำกัดคิกโคเคน 13. สมาคมผู้ค้าสินค้าเกษตรกับประเทศเพื่อนบ้าน 14. บมจ.อาหารสากล 15. บริษัท นอร์ธเทอร์น ฟู้ด คอมเพล็กซ์ จำกัด 16. บริษัท เอกวิวาย ซอส จำกัด 17. บริษัท บุญเจริญโภคภัณฑ์ จำกัด และ 18. บริษัท โทฟูซัง จำกัด หากมีผู้ยื่นขอสิทธิรายใหม่ให้คณะกรรมการพืชน้ำมันและน้ำมันพืชเป็นผู้พิจารณา และเสนอคณะรัฐมนตรีเพื่อทราบ

2.2) ผู้มีสิทธินำเข้าให้การสนับสนุนและส่งเสริมการผลิตถั่วเหลืองภายในประเทศ ดังนี้

(1) รับซื้อผลผลิตเมล็ดถั่วเหลืองที่ผลิตได้ภายในประเทศในราคาตามกลไกตลาด แต่ไม่ต่ำกว่าราคาขั้นต่ำตามชั้นคุณภาพ ดังนี้

เกรด	ณ ไรนา			ณ โรงงานแปรรูป กทม.		
	ปี 52-53	ปี 54	ปี 55-56	ปี 52-53	ปี 54	ปี 55-56
สกัดน้ำมัน	12.25	12.75	14.00	13.00	13.50	14.75
แปรรูปอาหารสัตว์	12.50	13.00	14.25	13.25	13.75	15.00
แปรรูปอาหาร	14.50	15.00	16.25	15.25	15.75	17.00

หน่วย : บาท/กก.

(2) ผู้มีสิทธินำเข้าให้ความร่วมมือรับซื้อเมล็ดถั่วเหลืองภายในประเทศและการใช้เมล็ดถั่วเหลืองนำเข้าตามนโยบาย เป็นลายลักษณ์อักษรกับกระทรวงเกษตรและสหกรณ์และกระทรวงพาณิชย์

(3) เพื่อมิให้การเปิดตลาดเมล็ดถั่วเหลืองส่งผลกระทบต่อเกษตรกรภายในประเทศเห็นควรให้คณะอนุกรรมการ กำกับ ดูแล เมล็ดถั่วเหลือง ทำหน้าที่กำกับดูแลการรับซื้อเมล็ดถั่วเหลืองที่ผลิตได้ภายในประเทศ การนำเข้าและการใช้เมล็ดถั่วเหลืองนำเข้าให้เป็นไปตามมาตรการและนโยบาย โดยมีองค์ประกอบและอำนาจหน้าที่เช่นเดียวกับปี 2553

6.2 ภายใต้กรอบเขตการค้า AFTA

ไม่จำกัดปริมาณ อากรนำเข้าร้อยละ 0 การบริหารการนำเข้าเช่นเดียวกับ WTO

6.3 ภายใต้กรอบเขตการค้า FTA

ไทย-ออสเตรเลีย และไทย-นิวซีแลนด์

ไม่จำกัดปริมาณ อากรนำเข้าร้อยละ 0 การบริหารการนำเข้าเช่นเดียวกับ WTO

ไทย-ญี่ปุ่น โควต้า 10,922 ตัน อากรนำเข้าในโควตาร้อยละ 0 ไม่ผูกพันนอกโควตา การบริหารการนำเข้าเช่นเดียวกับ WTO

อาเซียน-เกาหลี

โควต้า 10,922 ตัน อากรนำเข้าในโควตาร้อยละ 0 ไม่ผูกพันนอกโควตา การบริหารการนำเข้าเช่นเดียวกับ WTO

6.4 ACMECS ภาษีนำเข้าร้อยละ 0 ไม่จำกัดปริมาณ การบริหารการนำเข้าเช่นเดียวกับ WTO

ทั้งนี้ การนำเข้าทั่วไป อากรนำเข้าร้อยละ 6 หรือ กก.ละ 0.30 บาท และต้องขออนุญาต

7. สถานการณ์ ปี 2556

1) ในเดือนพฤศจิกายน เป็นช่วงปลายฤดูแล้วเหลือฤดูฝนออกสู่ตลาด ราคาลดลงจาก กก.ละ 18.35 บาท เหลือ 17.52 บาท เนื่องจากผลผลิตที่ออกสู่ตลาดมีคุณภาพไม่ดี และมีขนาดเมล็ดเล็ก ราคาขายส่งตลาด กทม.เมื่อเทียบกับเดือนก่อนเกรดสกัดน้ำมันสูงขึ้นจากเดือนก่อน เนื่องจากความต้องการมีอย่างสม่ำเสมอ ส่วนเกรดคุณภาพอื่น ราคาทรงตัว โดยผู้ประกอบการนำเข้าเมล็ดแล้วเหลือในช่วง ม.ค.-ก.ย.56 นำเข้า 1,175,904 ตัน ลดลงจากปีก่อนร้อยละ 20

ราคาซื้อขายล่วงหน้าตลาดชิคาโกเฉลี่ย พ.ย.56 สูงขึ้นจากต้นละ 473US\$ ในเดือนก่อนเป็นต้นละ 477US\$ เนื่องจากค่าเงินดอลลาร์ที่อ่อนตัวลง ส่งผลให้ภาวะการส่งออกของสหรัฐฯ ดีขึ้น

บาท : กก.	พ.ย.55	ต.ค.56	พ.ย.56	% Δ
เกษตรกรขายได้(คละ)	19.85	18.35	17.52	-4.52
ขายส่ง กทม. เกรดแปรรูปอาหาร	25.91	24.50	24.50	0
เกรดอาหารสัตว์	24.91	23.50	23.50	0
เกรดสกัดน้ำมัน	19.65	19.81	20.25	2.22
ตลาดชิคาโก	15.13	14.82	16.44	10.93
ราคานำเข้า CIF (มูลค่า/ปริมาณ)	21.06	17.59*	17.95*	2.05

2) แนวโน้ม คาดว่าราคาตลาดโลกจะอยู่ในเกณฑ์สูง จากความต้องการใช้ที่มีมากขึ้น และสภาพอากาศที่แปรปรวนมีผลทำให้ปริมาณผลผลิตอาจลดลง

สำนักส่งเสริมการค้าสินค้าเกษตร
กรมการค้าภายใน
ธันวาคม 2556

ราคาเมล็ดถั่วเหลือง

หน่วย : บาท/กก. 89

	มค.	กพ.	มีค.	เมย.	พค.	มิย.	กค.	สค.	กย.	ตค.	พย.	ธค.	เฉลี่ย
1. ราคาที่เกษตรกรขายได้ เมล็ดถั่วเหลืองชนิดคละ													
2551	16.15	-	16.82	17.61	17.14	-	-	-	17.76	15.87	16.00	15.83	16.90
2552	-	-	14.77	15.01	14.67	14.00	-	14.10	13.85	12.69	15.02	15.22	14.57
2553	15.00	-	13.65	14.06	-	-	-	-	-	-	14.90	14.51	13.98
2554	14.35	15.53	15.52	15.44	13.76	-	-	-	14.00	14.37	15.96	15.60	15.30
2555	14.85	-	14.21	15.50	17.28	-	-	-	-	17.50	19.85	18.35	16.79
2556	-	-	18.03	18.61	19.60	-	-	-	18.35	18.35	17.52	-	18.41
2. ราคาขายส่ง เมล็ดถั่วเหลืองเกรดแปรรูปผลิตภัณฑ์อาหาร ตลาด กทม.													
2551	21.49	22.50	22.50	22.31	23.64	24.68	26.35	25.50	25.95	25.64	20.39	19.25	23.35
2552	19.73	19.91	20.25	20.95	22.17	22.25	23.00	23.25	23.02	22.75	22.46	22.25	21.83
2553	21.85	21.70	21.25	21.06	20.75	20.75	19.91	19.75	19.75	19.75	19.75	19.75	20.50
2554	20.16	22.50	22.50	22.50	22.50	21.64	21.55	22.00	22.00	22.00	22.00	22.00	21.95
2555	22.00	22.00	22.00	22.00	22.00	22.20	23.55	25.85	26.50	26.50	25.91	25.50	23.83
2556	24.73	24.50	24.50	24.38	24.80	24.00	24.00	24.07	24.50	24.50	24.50	-	24.41
3. ราคาขายส่ง เมล็ดถั่วเหลืองเกรดผลิตภัณฑ์อาหารสัตว์ ตลาด กทม.													
2551	19.42	20.50	20.90	20.29	21.39	22.27	24.32	23.50	23.95	23.90	19.33	18.25	21.50
2552	18.73	18.91	19.25	19.72	20.67	20.75	21.50	21.75	21.52	21.25	21.25	21.25	20.55
2553	20.85	20.70	20.25	20.06	19.56	19.25	18.41	18.25	18.25	18.25	18.25	18.25	19.19
2554	18.63	20.75	20.75	20.75	20.75	20.11	20.05	20.50	20.50	20.50	20.50	20.50	20.36
2555	20.50	20.50	20.50	20.50	20.50	21.03	22.55	24.85	25.50	25.50	24.91	24.50	22.61
2556	23.73	23.50	23.50	23.38	23.00	23.00	23.00	23.07	23.50	23.50	23.50	-	23.33
4. ราคาขายส่ง เมล็ดถั่วเหลืองเกรดสกัดน้ำมัน ความชื้น 13.0% ตลาด กทม.													
2551	17.28	17.75	18.71	18.28	19.14	19.60	21.67	20.75	20.39	18.99	15.51	13.69	18.48
2552	14.50	15.49	15.66	16.20	17.35	17.78	17.90	17.35	17.02	16.27	16.09	16.41	16.50
2553	16.23	15.79	15.00	14.85	14.85	14.85	14.85	14.98	15.02	15.26	15.78	16.25	15.31
2554	16.25	16.25	16.25	16.25	16.25	16.21	16.10	16.10	16.10	16.10	16.10	16.10	16.17
2555	16.26	16.35	16.49	16.85	16.85	17.05	17.97	20.08	20.55	20.55	20.25	19.65	18.24
2556	19.65	19.33	18.96	19.03	18.65	18.65	19.20	20.15	20.48	19.81	19.65	-	19.41
5. ราคาขายปลีก น้ำมันถั่วเหลืองบริสุทธิ์ ขนาดบรรจุขวด 1 ลิตร ตลาด กทม. (บาท/ขวด)													
2551	46.20	49.60	50.21	50.68	50.75	50.75	50.75	50.75	51.39	51.75	51.15	48.73	50.23
2552	47.75	47.75	45.50	44.90	44.50	44.50	44.50	44.50	44.50	44.50	44.50	44.50	45.16
2553	44.59	44.75	44.75	44.75	44.75	44.75	44.12	44.00	44.00	44.00	44.00	44.55	44.42
2554	45.50	45.50	45.50	53.32	55.00	55.00	55.00	55.00	55.00	55.00	55.00	55.00	52.49
2555	55.00	55.00	55.00	55.00	55.00	55.00	55.00	55.00	55.00	55.00	55.00	55.00	55.00
2556	55.00	55.00	55.00	55.00	55.00	55.00	55.00	55.00	55.00	55.00	55.00	-	55.00
6. ราคาซื้อขายล่วงหน้าเมล็ดถั่วเหลือง ตลาดชิคาโก													
2551	15.38	16.63	15.66	15.31	15.75	18.41	18.71	16.00	15.07	11.74	11.59	11.18	15.12
2552	12.80	12.09	11.98	13.32	14.70	15.26	13.69	13.97	11.86	11.91	12.40	12.63	13.05
2553	11.91	11.47	11.40	11.58	11.35	11.37	12.02	12.32	12.03	12.86	13.80	14.56	12.22
2554	15.72	14.30	15.21	15.16	15.14	15.34	15.17	14.96	14.93	13.86	13.32	13.15	14.69
2555	14.00	14.23	15.30	16.44	16.36	16.61	19.38	19.67	19.15	17.44	16.44	16.48	16.79
2556	15.90	16.08	15.90	15.13	16.20	17.37	17.14	15.80	16.08	14.82	15.13	-	15.96
7. ราคาซื้อขายล่วงหน้าเมล็ดถั่วเหลือง ตลาดชิคาโก (เหรียญสหรัฐ/ตัน)													
2551	461.68	508.19	495.67	482.76	489.05	552.44	556.52	471.04	437.83	339.89	329.12	317.42	453.47
2552	364.70	341.25	333.64	374.44	422.14	445.08	400.40	408.93	349.16	354.97	371.03	378.67	378.70
2553	358.82	344.63	348.62	357.31	349.02	348.54	370.14	380.17	388.45	427.15	460.09	481.40	384.53
2554	511.65	512.81	498.70	501.43	498.73	500.68	501.79	498.44	488.20	447.14	428.76	420.01	484.03
2555	441.70	461.16	496.25	529.56	521.09	522.30	609.41	622.88	615.19	565.66	532.99	535.36	537.80
2556	526.00	536.67	536.04	517.75	541.92	560.12	548.31	498.01	505.03	472.80	476.63	-	519.93

ที่มา : 1.สำนักงานเศรษฐกิจการเกษตรเฉลี่ยทั้งปีแบบถ่วงน้ำหนักจำนวนผลผลิต , 2-5 กรมการค้าภายใน, 6-7 Chicago Board of Trade

ปริมาณการนำเข้าและส่งออกเมล็ดถั่วเหลือง

หน่วย : ตัน

	มค.	กพ.	มีค.	เมย.	พค.	มิย.	กค.	สค.	กย.	ตค.	พย.	ธค.	รวม
ปริมาณนำเข้า													
2551	180,933	73,327	80,990	187,288	202,673	119,132	128,023	191,149	88,298	105,402	223,986	142,072	1,723,273
2552	4,126	71,679	79,632	136,475	158,946	201,633	151,633	146,172	167,803	74,903	105,878	235,670	1,534,551
2553	12,758	91,672	109,170	208,321	78,012	156,384	253,577	165,790	242,637	141,275	192,441	166,668	1,818,705
2554	155,753	166,595	159,527	143,542	268,381	193,807	128,806	179,778	121,053	153,217	173,032	150,886	1,994,378
2555	206,305	34,126	220,894	230,559	97,966	225,911	174,526	118,267	154,393	178,088	315,949	162,959	2,119,941
2556	107,117	44,655	21,663	212,474	152,174	175,330	183,661	158,525	120,304	-	-	-	1,175,904
ปริมาณส่งออก													
2551	70	3	30	97	111	348	128	223	49	10	27	103	1,199
2552	69	164	7	115	128	91	137	51	13	185	221	117	1,296
2553	44	70	54	24	104	38	48	79	19	90	106	278	954
2554	52	249	272	151	421	587	295	187	135	18	142	121	2,629
2555	198	213	181	118	335	266	127	103	33	120	99	124	1,918
2556	93	215	145	132	166	48	552	66	181	-	-	-	1,596

ที่มา : กรมศุลกากร : ปี 2550-54 พิกัด 12010090001 12010010000 และ 12010090090

: ปี 2555 พิกัด 12011009000 12019010001 และ 12019090090

กากถั่วเหลือง

1. ผลผลิตและการใช้ (ล้านตัน)	ปี 2552	ปี 2553	ปี 2554	ปี 2555	ปี 2556
1.1 ผลผลิตโลก	151.726	164.947	174.599	180.197	180.659 (พ.ย.56)
1.2 ผลผลิตในประเทศ ^{แบบแข็ง}	0.950	1.065	1.234	1.147	1.163 (ประมาณการ)
- เมล็ดในประเทศ	0.022	0.025	0.015	0.013	0.013
- เมล็ดนำเข้า	0.928	1.040	1.219	1.134	1.150
1.3 ความต้องการใช้ ^(ส.ผู้ผลิตอาหารสัตว์ไทย)	2.938	3.079	3.428	3.712	3.973
1.4 นำเข้า	2.077	2.616	2.399	2.815	2.800 (ประมาณการ)
2. ราคา (บาท/กก.)	ปี 2553	ปี 2554	ปี 2555	ปี 2556	
				ต.ค.	พ.ย.
2.1 ขายส่ง กทม.					
- กากถั่วเหลืองในประเทศ					
- เมล็ดในประเทศ 44-48%	16.30	14.33	18.66	19.33	19.33
- เมล็ดนำเข้า 42-45%	14.19	13.37	17.83	17.74	18.69
- กากถั่วเหลืองนำเข้า					
- โปรตีน 46-48%	14.15	12.81	17.22	18.29	18.60
2.2 ตลาดต่างประเทศ					
- ตลาดซีกาโก (บาท/กก.)	10.54	11.49	14.78	14.45	14.64
(เหรียญสหรัฐ/ตัน)	331.04	378.82	473.29	460.82	461.06
- ราคานำเข้า CIF.(มูลค่า/ปริมาณ)	12.91	13.95	15.00	17.18	17.41

3. สภาพปัญหา/สาเหตุ

การผลิตกากในประเทศ (จากเมล็ดในประเทศและเมล็ดนำเข้า) ไม่เพียงพอกับความต้องการใช้ผลิตได้ประมาณร้อยละ 30 ต้องนำเข้าประมาณร้อยละ 70 ของความต้องการใช้รวม

4. มาตรการแก้ไขปัญหา

การกำหนดนโยบายและมาตรการนำเข้ากากถั่วเหลือง เป็นอำนาจหน้าที่ของคณะกรรมการนโยบายอาหาร ซึ่งได้รับการแต่งตั้งจากคณะรัฐมนตรี โดยมี รัฐมนตรีว่าการกระทรวงพาณิชย์ เป็นประธาน รัฐมนตรีช่วยว่าการกระทรวงพาณิชย์ กระทรวงเกษตรและสหกรณ์ กระทรวงการคลัง กระทรวงอุตสาหกรรมและกระทรวงมหาดไทย เป็นกรรมการ อธิบดีกรมการค้าภายใน เป็นกรรมการและเลขานุการ (มติ ครม. 27 กันยายน 2554 แต่งตั้งคณะกรรมการนโยบายอาหาร)

นโยบายและมาตรการนำเข้ากากถั่วเหลือง ปี 2555-57

มติคณะรัฐมนตรี (15 พ.ย.54) เห็นชอบตามมติคณะกรรมการนโยบายอาหาร (2 พ.ย.54) ให้กำหนดนโยบายและมาตรการนำเข้ากากถั่วเหลืองเช่นเดียวกับปี 2555-57 ดังนี้

ข้อผูกพัน ปี 55-57/มติ ครม./กฎหมาย	มาตรการที่กำหนด ปี 55-57
(1) WTO - โควตา 230,559 ตัน - ภาษีในโควตา 20% - ภาษีนอกโควตา 133% - มติ ครม. 15 ต.ค.39 เห็นชอบนโยบายปี 2540 โดยกำหนดอัตราภาษีนำเข้ากากถั่วเหลืองร้อยละ 10 ตั้งแต่ พ.ย.39 เป็นต้นไป	- กำหนดภาษีนำเข้าในโควตาร้อยละ 2 - กำหนดผู้มีสิทธินำเข้า 9 สมาคม ประกอบด้วย สมาคมผู้ผลิตอาหารสัตว์ไทย สมาคมผู้ผลิตไก่เพื่อส่งออกไปไทย สมาคมผู้เลี้ยงไก่เนื้อเพื่อการส่งออก สมาคมผู้เลี้ยงเป็ดเพื่อการค้าและการส่งออก สมาคมปศุสัตว์ไทย สมาคมส่งเสริมการเลี้ยงไก่แห่งประเทศไทยฯ สมาคมส่งเสริมผู้ใช้อัตถุดิบอาหารสัตว์ สมาคมผู้เลี้ยงสุกรแห่งชาติ ชุมนุมสหกรณ์ผู้เลี้ยงโคนมแห่งประเทศไทย - และให้ผู้มีสิทธินำเข้าร่วมมือรับซื้อกากถั่วเหลืองที่ผลิตจากเมล็ดถั่วเหลืองในประเทศของโรงงานสกัดน้ำมันพืชทั้งหมดตามราคาขั้นต่ำที่กำหนดและสอดคล้องกับราคาขั้นต่ำเมล็ดถั่วเหลือง โดยมีการทำสัญญาการรับซื้อกากถั่วเหลืองกับ พณ. และ กษ. - กำหนดภาษีนำเข้านอกโควตาร้อยละ 119
(2) AFTA - ภาษี 0%	- ภาษี 0%
(3) FTA ไทย-ออสเตรเลีย - ภาษี 0% ไทย-นิวซีแลนด์ - ภาษี 0% ไทย-ญี่ปุ่น - ภาษีในโควตา 0%	ภาษี 0%
(4) AKFTA อาเซียน-เกาหลี ปี 55 - ภาษี 4.44% ปี 56 - ภาษี 3.33% ปี 57 - ภาษี 2.22%	ปี 55 - ภาษี 4.44% ปี 56 - ภาษี 3.33% ปี 57 - ภาษี 2.22%
(5) การนำเข้าทั่วไป - ภาษี 6% ค่าธรรมเนียมพิเศษตันละ 2,519 บาท	- ภาษี 6% - ค่าธรรมเนียมพิเศษตันละ 2,519 บาท ทั้งนี้ ให้นำเข้าได้ไม่จำกัดปริมาณและช่วงเวลานำเข้าทั้ง (1)-(5)

5. การดำเนินการกำกับดูแลที่ผ่านมา

กำกับดูแลการนำเข้าวัตถุดิบอาหารสัตว์และการปฏิบัติตามเงื่อนไขที่กำหนด โดย 1) ดำเนินการให้มีการลงนามในสัญญาการรับซื้อกากถั่วเหลือง ระหว่างกระทรวงพาณิชย์ และกระทรวงเกษตรและสหกรณ์ กับกลุ่มผู้มีสิทธินำเข้ากากถั่วเหลือง 2) กำหนดแนวทางการกำกับดูแลการนำเข้ากากถั่วเหลืองและการปฏิบัติตามเงื่อนไขที่กำหนดดังนี้ (1) ให้กลุ่มผู้นำเข้าและกลุ่มโรงงานสกัดฯ รายงานการรับซื้อและจำหน่ายถั่วเหลืองประจำวัน (2) กำกับดูแลตรวจสอบปริมาณการรับซื้อและจำหน่ายให้สอดคล้องกัน

6. สถานการณ์ ปี 2556

1) ในเดือนพฤศจิกายน ราคาตลาด กทม.เฉลี่ยเดือน พ.ย.56 ภาคผลิตจากเมล็ดในประเทศทรงตัว ส่วนภาคผลิตจากเมล็ดนำเข้าและภาคนำเข้าสูงขึ้นจากเดือนก่อนตามราคาต้นทุนเมล็ดถั่วที่นำเข้า โดยมีการนำเข้าในช่วง ม.ค.-ก.ย.56 แล้ว 2,297,505 ตัน สูงขึ้นจากช่วงเดียวกันของปีก่อนร้อยละ 13.88

ราคาตลาดชิคาโกเฉลี่ยเดือน พ.ย.56 สูงขึ้นจากต้นละ 460.82US\$ในเดือนก่อนเป็นต้นละ 461.06US\$ เนื่องจากภาวะการส่งออกที่ดีขึ้นของสหรัฐฯ จากค่าเงินดอลลาร์ที่อ่อนตัวลง

บาท : กก.	พ.ย.55	ต.ค.56	พ.ย.56	% Δ
ภาคผลิตจาก เมล็ดในประเทศ	21.43	19.33	19.33	0
ภาคจากเมล็ดนำเข้า	20.25	17.74	18.69	5.36
ภาคนำเข้า โปรตีน 46-48%	20.66	18.29	18.60	1.69
ตลาดชิคาโก	15.14	14.45	14.64	1.31
(เหรียญสหรัฐฯ/ตัน)	490.83	460.82	461.06	0.05
ราคานำเข้า CIF (มูลค่า/ปริมาณ)	18.57	17.18*	17.41*	1.34

2) แนวโน้ม คาดว่าราคาถั่วเหลืองในประเทศและตลาดโลกจะเคลื่อนไหวอยู่ในเกณฑ์สูง เนื่องจากสภาพอากาศในแหล่งปลูกแปรปรวน มีผลทำให้ปริมาณเมล็ดถั่วเหลืองลดลงในขณะที่ความต้องการใช้เพื่อผลิตเป็นอาหารสัตว์มีมากขึ้น

สำนักส่งเสริมการค้าสินค้าเกษตร
กรมการค้าภายใน
ธันวาคม 2556

	มค.	กพ.	มีค.	เมย.	พค.	มิย.	กค.	สค.	กย.	ตค.	พย.	ธค.	เฉลี่ย
1. ราคาขายส่ง กากถั่วเหลืองผลิตในประเทศจากเมล็ดในประเทศ โปรตีน 44-48% ณ หน้าโรงงานสกัดน้ำมัน ตลาด กทม.													
2551	17.57	17.54	17.45	17.75	18.27	19.08	20.18	19.54	18.59	17.06	14.97	13.00	17.58
2552	14.39	-	-	15.97	17.09	18.00	17.80	17.18	17.35	17.35	17.35	17.35	16.98
2553	17.49	17.55	17.55	17.55	17.55	16.84	15.10	15.05	15.05	15.15	15.35	15.40	16.30
2554	15.40	15.40	15.40	15.40	15.40	14.37	13.43	13.43	13.43	13.43	13.43	13.43	14.33
2555	13.43	15.47	16.43	16.49	16.70	17.99	19.76	21.90	21.98	21.98	21.43	20.31	18.66
2556	20.23	20.23	20.53	20.61	20.12	19.93	19.73	19.33	19.33	19.33	19.33	19.33	19.88
2. ราคาขายส่ง กากถั่วเหลืองผลิตในประเทศจากเมล็ดนำเข้า โปรตีน 42-45% ณ หน้าโรงงานสกัดน้ำมัน ตลาด กทม.													
2551	16.90	16.94	16.77	16.74	16.97	18.42	19.83	19.15	18.11	16.60	14.51	12.50	16.95
2552	14.20	15.29	15.48	15.73	16.81	17.81	16.83	16.59	16.82	16.14	16.30	16.72	16.23
2553	15.90	15.08	14.69	14.53	14.27	13.36	12.93	13.79	13.82	14.08	14.43	13.44	14.19
2554	13.58	13.85	13.32	12.53	12.30	11.91	13.00	14.21	14.31	14.10	14.00	13.38	13.37
2555	13.65	14.73	15.51	15.90	15.94	16.07	18.67	21.50	21.81	21.09	20.25	18.82	17.83
2556	17.87	17.61	18.82	19.33	18.01	17.20	17.00	16.67	17.37	17.74	18.69		17.85
3. ราคาขายส่ง กากถั่วเหลืองนำเข้าจากต่างประเทศ โปรตีน 46-48% ณ โกดังผู้นำเข้า ตลาด กทม.													
2551	15.75	16.85	16.36	16.42	17.54	18.63	19.88	19.20	18.21	16.39	14.22	12.67	16.84
2552	-	-	-	-	-	-	-	16.75	16.89	16.08	15.90	15.90	16.30
2553	15.90	15.01	14.63	14.60	14.60	13.31	12.52	13.86	13.51	13.97	14.32	13.60	14.15
2554	13.80	14.08	13.62	12.63	11.97	11.50	11.50	11.50	12.14	13.90	13.90	13.22	12.81
2555	12.90	14.15	14.15	14.15	14.15	15.28	17.16	21.30	21.93	21.32	20.66	19.45	17.22
2556	19.10	19.10	19.34	19.75	18.36	17.17	16.85	16.52	17.71	18.29	18.60		18.25
4. ราคา CIF กากถั่วเหลืองนำเข้าจากต่างประเทศ													
2551	13.80	14.09	15.51	14.67	14.56	15.00	16.30	16.65	17.01	17.94	16.04	14.05	15.59
2552	11.78	13.84	15.14	13.82	14.15	13.67	14.27	15.55	15.48	14.91	15.91	14.27	14.57
2553	14.73	14.90	14.41	13.65	12.94	11.91	11.88	12.66	12.06	11.62	12.20	13.20	12.91
2554	13.31	13.80	15.06	14.86	13.83	14.05	14.33	13.79	13.59	14.17	13.82	13.07	13.95
2555	13.15	12.98	12.35	12.65	12.74	13.20	14.53	15.48	15.91	17.97	18.57	18.71	15.00
2556	18.11	17.99	18.23	17.20	15.24	15.40	15.47	16.55	17.37	17.18	17.41		13.63
5. ราคาซื้อขายล่วงหน้ากากถั่วเหลือง ตลาดชิคาโก													
2551	12.52	12.98	11.94	11.90	11.90	14.56	15.27	13.19	12.52	10.04	10.31	10.25	12.28
2552	11.88	11.40	11.29	12.40	14.20	15.14	13.21	13.47	11.61	11.02	11.29	11.51	12.37
2553	10.83	10.11	9.54	9.97	9.95	10.24	10.87	10.99	10.34	10.65	11.28	11.67	10.54
2554	12.68	11.45	12.01	11.72	11.79	12.03	11.77	11.74	11.62	10.82	10.23	10.04	11.49
2555	11.02	11.25	12.49	13.67	14.43	14.75	17.57	18.49	17.42	16.00	15.14	15.10	14.78
2556	13.80	14.06	13.91	13.04	14.19	15.62	16.52	14.95	15.61	14.45	14.64		14.62
6. ราคาซื้อขายล่วงหน้ากากถั่วเหลือง ตลาดชิคาโก (เหรียญสหรัฐ/ตัน)													
2551	375.80	396.71	377.87	375.31	369.37	436.91	454.12	388.39	363.77	290.50	292.75	291.25	367.73
2552	338.49	321.87	314.50	348.52	407.96	441.71	386.23	394.44	341.90	328.45	337.67	344.84	358.88
2553	326.27	303.60	291.71	307.39	305.73	314.09	334.72	339.33	334.05	353.74	376.18	385.71	331.04
2554	412.60	410.79	393.92	387.87	388.25	392.74	389.28	391.31	380.20	349.05	329.09	320.68	378.82
2555	347.57	364.49	405.23	440.43	459.58	463.70	552.53	585.75	559.67	519.03	490.83	490.64	473.29
2556	456.81	469.15	468.97	446.36	474.60	503.56	528.33	470.98	490.19	460.82	461.06		475.53

ที่มา : 1-4 กรมการค้าภายใน 5-6 Chicago Board of Trade *ราคาข้อ 1 เดือน ตค.-ธค.50 จากขชช.แห่ง /ราคาข้อ 3 เฉลี่ย1-2มค.52 = 12.55 บาท หลังจากนั้นไม่มีสินค้า
ราคาข้อ 4 เฉลี่ย 2-4 ส.ค.53 = 12.25 บาท หลังจากนั้นไม่มีสินค้า

ปริมาณการนำเข้ากากถั่วเหลือง

หน่วย : ตัน

มค.	กพ.	มีค.	เมย.	พค.	มิย.	กค.	สค.	กย.	ตค.	พย.	ธค.	รวม	
2551	191,598	138,907	177,871	164,279	137,739	228,475	108,363	159,630	162,429	306,695	223,402	193,832	2,193,220
2552	56,340	187,615	84,181	205,265	154,530	140,552	298,663	145,131	275,287	199,954	200,235	128,879	2,076,634
2553	213,825	213,513	149,932	202,585	138,459	278,487	318,845	191,223	216,001	292,708	97,417	302,572	2,615,567
2554	146,684	252,806	145,642	178,767	109,997	225,293	190,362	158,504	276,311	282,580	239,963	191,734	2,398,644
2555	158,047	257,407	279,867	92,488	362,893	136,408	331,083	317,342	81,927	209,086	345,827	242,541	2,814,917
2556	408,982	111,011	103,198	160,108	422,162	315,033	181,605	291,258	304,148				2,297,505

ที่มา : กรมศุลกากร : ปี 2550-54 พิกัด 2304000000 : ปี 2555 พิกัด 2304009000

ปลาปน

1. ผลผลิตและการใช้ (ล้านตัน)	ปี 2552	ปี 2553	ปี 2554	ปี 2555	ปี 2556
1.1 ผลผลิตโลก	5.100	4.320	4.550	4.610	(พ.ย.56) 4.450
1.2 ผลผลิตในประเทศ	0.443	0.505	0.503	0.493	(ประมาณการ) 0.500
1.3 ความต้องการใช้ (ผู้ผลิตอาหารสัตว์ไทย)	0.556	0.578	0.638	0.615	0.646
1.4 นำเข้า	0.017	0.013	0.016	0.018	(ประมาณการ) 0.018
1.5 ส่งออก	0.027	0.111	0.074	0.063	0.065
				ปี 2556	
2. ราคา (บาท/กก.)	ปี 2553	ปี 2554	ปี 2555	ต.ค.	พ.ย.
2.1 ปลาเบ็ด - ดี (สด)	7.14	7.00	7.38	8.18	7.62
- รอง (ไม่สด)	5.69	5.58	5.76	5.73	5.38
2.2 ปลาปน กทม.					
เกรดกึ่ง	31.09	31.13	33.61	36.80	36.42
โปรตีน 60% ขึ้นไป กลิ่นเบอร์ 1	31.72	30.73	33.13	34.00	34.46
โปรตีน 60% ลงมา กลิ่นเบอร์ 1	30.69	30.03	32.43	33.30	29.31
กลิ่นเบอร์ 2	29.69	29.73	30.64	28.18	25.31
กลิ่นเบอร์ 3	27.89	26.78	29.07	24.48	23.59
2.3 ปลาปนต่างประเทศโปรตีน 60%					
- บาท/กก.	43.87	36.64	40.53	38.16	40.45
- เหรียญสหรัฐ/ตัน	1,526.26	1,295.89	1,407.64	1,318	1,380

3. สภาพปัญหา/สาเหตุ

ปลาปนแม้จะผลิตได้เพียงพอกับความต้องการใช้ แต่ได้ปลาปนโปรตีนสูงเพียง 25% จึงต้องมีการนำเข้าบางส่วนเพื่อใช้ในอุตสาหกรรมการเลี้ยงสัตว์ และเพาะเลี้ยงสัตว์น้ำ

แหล่งวัตถุดิบ โรงงานปลากระป๋อง 35% ปลาเบ็ดเรือประมง 18% ปลาหลังเขียวและอื่น ๆ 15% โรงงานซูริมิ 20% โรงงานแปรรูปสัตว์น้ำและครีวเรื้อน 10% ประมงนอกน่านน้ำ 2%

4. มาตรการแก้ไขปัญหา

4.1 นโยบายและมาตรการนำเข้าปลาปน ปี 2555-2557

มติคณะรัฐมนตรี (15 พย.54) เห็นชอบตามมติคณะกรรมการนโยบายอาหาร (2 พย.54) ให้กำหนดนโยบายและมาตรการนำเข้าปลาปน กำหนดคราวละ 3 ปี (2555-2557) ดังนี้

ข้อผูกพัน ปี 55-57/กฎหมาย		มาตรการที่กำหนด ปี 55-57
(1) AFTA	ภาษี 0%	- กำหนดอากรนำเข้าตามข้อผูกพัน ปี 55-57 - ปลาปนโปรตีน 60% ขึ้นไปให้นำเข้าได้ ไม่จำกัดปริมาณและช่วงเวลานำเข้า - ปลาปนโปรตีนต่ำกว่า 60% เป็นสินค้าควบคุม ต้องขออนุญาตนำเข้า
(2) FTA ไทย-นิวซีแลนด์	ภาษี 0%	
ไทย-ออสเตรเลีย	ภาษี 0%	
อาเซียน-จีน(เว้นพม่า)	ภาษี 0%	
อาเซียน-ออสเตรเลีย-นิวซีแลนด์	ภาษี 0%	
อาเซียน-เกาหลี	ภาษี 10%	
ไทย-ญี่ปุ่น		
● ช่วง ม.ค.-มี.ค.55	ภาษี 1.76%	
● ช่วงเม.ย.55-ธ.ค.57	ภาษี 0%	
(3) การนำเข้าทั่วไป		
● โปรตีน 60% ขึ้นไป	ภาษี 15%	
● โปรตีนต่ำกว่า 60%	ภาษี 6%	

4.3 มาตรการดูแลช่วยเหลือ

การพัฒนาอุตสาหกรรมประมงและปลาปน

โดยกรมการค้าต่างประเทศ : ครม.มีมติ (8 พ.ค.50) เห็นชอบการขอจัดตั้งกองทุนเพื่อการปรับตัวของภาคการผลิตและบริการที่ได้รับผลกระทบจากการเปิดเสรีทางการค้า โดยคณะกรรมการบริหารเงินช่วยเหลือเพื่อการปรับตัวของภาคการผลิตและบริการที่ได้รับผลกระทบจากการเปิดเสรีทางการค้า มีปลัดกระทรวงพาณิชย์ เป็นประธาน และกรมการค้าต่างประเทศเป็นฝ่ายเลขานุการฯ และแต่งตั้งคณะอนุกรรมการกลั่นกรองโครงการเงินช่วยเหลือเพื่อการปรับตัวของภาคการผลิตและบริการที่ได้รับผลกระทบจากการเปิดเสรีทางการค้า

ผลดำเนินการ

คณะอนุกรรมการฯ มีมติเห็นชอบโครงการจัดทำระบบประกันคุณภาพ HACCP (Hazard Analysis and Critical Point) โรงงานผลิตปลาปน เพื่อความปลอดภัยของอาหารสัตว์และเพิ่มขีดความสามารถการแข่งขันและส่งออก ให้โรงงานฯ ได้รับ GMPs (Good Manufacturing Practices) จำนวน 50 โรง และต่อยอดโรงงานฯ เพื่อให้ได้รับการรับรองระบบคุณภาพตามมาตรฐาน HACCP จากกรมปศุสัตว์หรือหน่วยงานเอกชนแล้ว จำนวน 36 โรง

โครงการเพิ่มศักยภาพมาตรฐานคุณภาพการผลิตของโรงงานปลาปน

โดยกรมการค้าภายใน : งบประมาณปี 2556 จัดจ้าง บจ.ควอลิตี้ แซททิสฟายด์ ซึ่งเป็นบริษัทที่ปรึกษาดำเนินการวางระบบโรงงานปลาปนให้ได้มาตรฐาน GMP และ HACCP ในวงเงิน 3 ล้านบาท ระยะเวลาดำเนินการ ต.ค.55-ส.ค.56 เพื่อใช้เป็นมาตรการสุขอนามัย ให้ผู้ประกอบการโรงงานปลาปนสามารถจัดทำระบบการจัดการความปลอดภัยของอาหาร เป็นการปกป้องโรงงานปลาปนในประเทศให้อยู่ได้อย่างยั่งยืนและสามารถปรับตัวในการแข่งขันในตลาดโลกได้

ผลดำเนินการ

โรงงานผู้ผลิตปลาป่นเข้าร่วมโครงการเพิ่มศักยภาพมาตรฐานคุณภาพการผลิตของโรงงานปลาป่นเพื่อขอรับการสนับสนุนจัดทำระบบ GMP และหรือระบบ HACCP จำนวน 15 โรงงาน และโรงงานผู้ผลิตปลาป่นผ่านการตรวจประเมินระบบ ได้รับใบรับรองระบบรวม ๑๓ โรงงาน เป็นโรงงานที่ผ่านระบบ HACCP จำนวน ๓ โรง และผ่านระบบ GMP จำนวน ๑๐ โรง

4.4 การกำกับดูแล

กระทรวงพาณิชย์ ได้แต่งตั้งคณะกรรมการไตรภาคีด้านการตลาดสินค้าปลาเปิดและปลาป่น (13 ธ.ค.42) เพื่อพิจารณากำหนดแนวทางในการส่งเสริมและพัฒนาด้านการตลาด รวมทั้งรักษาเสถียรภาพราคาสินค้าปลาเปิดและปลาป่นให้เป็นไปอย่างมีประสิทธิภาพ โดยมี อธิบดีกรมการค้าภายใน เป็นประธาน และมีผู้แทนจากหน่วยงานราชการและเอกชนที่เกี่ยวข้อง (กรมประมง กรมเจรจาการค้าระหว่างประเทศ กรมส่งเสริมการค้าระหว่างประเทศ กรมการค้าต่างประเทศ สมาคมการประมงแห่งประเทศไทย สมาคมผู้ผลิตปลาป่นไทย สมาคมผู้ผลิตอาหารสัตว์ไทย) ร่วมเป็นกรรมการ (จัดประชุมแก้ไขปัญหาราคาปลาเปิดและปลาป่นล่าสุด เมื่อ 9 ก.ค.50)

5. สถานการณ์ ปี 2556

1) ในเดือนพฤศจิกายน เมื่อเทียบราคากับเดือนก่อนราคาปลาเปิดและปลาป่นลดลง คุณภาพเนื่องจากความต้องการใช้ในประเทศมีปริมาณลดลง อย่างไรก็ตาม ในช่วง ม.ค.-ก.ย.56 ยังคงมีการนำเข้าแล้ว 5,395 ตัน ลดลงจากปีก่อนร้อยละ 70 และส่งออก 108,237 ตัน สูงขึ้นจากปีก่อนร้อยละ 202

ราคาตลาดเปรูเฉลี่ยเดือน พ.ย. 56 สูงขึ้นจากต้นละ 1,318US\$ เป็นต้นละ 1,380US\$ในเดือนก่อน เนื่องจากมีความต้องการใช้จากจีนที่เป็นผู้นำเข้ารายใหญ่เพิ่มขึ้นในช่วงนี้

บาท : กก.	พ.ย.55	ต.ค.56	พ.ย.56	%Δ
ปลาเปิด (สด)	7.78	8.18	7.62	-6.85
ปลาป่น เกรดกึ่ง	37.32	36.80	36.42	-1.03
ปลาป่นโปรตีน60% ↑ เบอร์ 1	36.62	34.00	30.46	-10.41
ปลาป่นโปรตีน60% ↓ เบอร์ 1	35.92	33.30	29.31	-11.98
เบอร์ 2	31.80	28.18	25.31	-10.18
เบอร์ 3	29.25	24.48	23.59	-3.64
ตลาดเปรู	49.43	38.16	40.45	6.00

2) แนวโน้ม คาดว่าในระยะยาวราคาทั้งตลาดในประเทศและต่างประเทศจะโน้มสูงขึ้น จากปริมาณวัตถุดิบที่น้อยลงจากสภาพอากาศที่แปรปรวน ในขณะที่ความต้องการอาหารสัตว์มีมากขึ้น

สำนักส่งเสริมการค้าสินค้าเกษตร
กรมการค้าภายใน
ธันวาคม 2556

ราคาปลาเปิด และปลาปน

	มค.	กพ.	มีค.	เมย.	พค.	มิย.	กค.	สค.	กย.	ตค.	พย.	ธค.	เฉลี่ย
1. ราคาปลาเปิด (ดี/สด)													
2550	5.23	5.15	5.20	5.20	5.19	5.00	4.86	4.97	5.11	5.20	5.20	5.31	5.14
2551	5.41	5.45	5.78	5.98	6.00	6.13	6.59	7.59	7.99	7.10	5.83	5.74	6.30
2552	6.01	5.95	5.44	5.69	6.01	6.72	7.04	7.30	7.33	7.55	7.22	7.12	6.62
2553	7.30	7.70	7.95	8.17	7.51	6.59	7.03	7.40	7.22	6.68	5.96	6.14	7.14
2554	6.08	6.45	8.01	7.65	7.06	7.54	7.30	7.16	7.23	6.65	6.51	6.38	7.00
2555	6.40	6.56	7.05	7.45	7.23	7.09	7.20	8.13	8.25	7.68	7.78	7.77	7.38
2556	7.71	7.90	8.04	8.12	7.81	7.52	7.98	8.46	8.31	8.18	7.62		7.97
2. ราคาปลาเปิด (รอง/ไม่สด)													
2550	4.36	4.08	4.26	4.28	4.24	4.06	3.83	3.87	3.94	4.08	4.11	4.22	4.11
2551	4.39	4.53	4.91	5.12	5.18	5.48	6.12	6.84	7.09	6.57	4.97	4.73	5.49
2552	5.11	4.96	4.62	4.79	5.53	6.01	6.35	6.52	6.48	6.47	6.01	5.93	5.73
2553	6.12	6.36	6.46	6.79	6.22	5.32	5.55	5.77	5.65	5.19	4.41	4.44	5.69
2554	4.55	4.77	6.13	6.22	5.95	5.87	5.81	5.91	5.82	5.42	5.27	5.20	5.58
2555	5.19	5.30	5.71	5.94	5.58	5.45	5.61	6.20	6.24	5.88	6.00	5.96	5.76
2556	5.89	5.92	5.92	5.91	5.69	5.43	5.63	5.80	5.71	5.73	5.38		5.73
3. ราคาขายส่ง ปลาปนโปรตีน 60% ขึ้นไป กลิ่นเบอร์ 1 ตลาด กทม.													
2550	23.21	25.01	24.75	25.78	27.03	24.57	25.64	25.87	26.51	26.50	26.62	28.14	25.80
2551	28.62	29.61	31.03	31.20	30.40	31.32	33.91	35.95	34.54	31.02	25.17	26.08	30.74
2552	29.69	26.98	25.80	29.47	33.66	34.20	34.86	36.09	34.65	33.45	29.94	31.90	31.72
2553	33.46	34.30	34.81	36.46	32.36	28.34	28.93	30.83	29.88	27.92	25.35	25.66	30.69
2554	25.10	28.89	37.93	31.69	32.10	31.42	32.44	32.65	31.42	28.97	28.55	27.60	30.73
2555	27.68	28.90	32.17	33.44	30.30	29.45	31.40	36.65	38.85	35.84	36.62	36.27	33.13
2556	35.78	34.60	34.60	34.10	31.68	29.23	33.55	35.86	34.30	34.00	30.46		33.47
4. ราคาขายส่ง ปลาปนโปรตีน 60% ลงมา กลิ่นเบอร์ 1 ตลาด กทม.													
2550	22.51	24.31	24.05	25.08	26.33	23.87	24.94	25.17	25.81	25.80	25.92	27.44	25.10
2551	27.92	28.91	30.33	30.50	29.70	30.62	33.21	35.25	33.84	30.32	24.47	25.38	30.04
2552	28.99	26.28	25.10	28.77	32.96	33.50	34.16	35.39	33.95	32.75	29.24	31.20	31.02
2553	32.76	33.60	34.11	35.76	31.66	27.64	28.23	30.13	29.18	27.22	24.65	24.96	29.99
2554	24.40	28.19	37.23	30.99	31.40	30.72	31.74	31.95	30.72	28.27	27.85	26.90	30.03
2555	26.98	28.20	31.47	32.74	29.60	28.75	30.70	35.95	38.15	35.14	35.92	35.57	32.43
2556	35.08	33.90	33.90	33.40	30.98	28.53	32.85	35.16	33.60	33.30	29.31		32.73
5. ราคาขายส่ง ปลาปนโปรตีน 60% ลงมา กลิ่นเบอร์ 2 ตลาด กทม.													
2550	20.81	22.61	21.32	22.61	21.95	20.01	18.93	18.53	20.30	22.60	23.12	24.64	21.45
2551	25.12	26.11	28.37	28.70	28.43	29.82	32.65	34.75	33.34	29.95	24.17	25.08	28.87
2552	28.69	25.98	24.80	28.47	32.66	33.20	33.86	35.09	33.65	32.45	28.94	30.90	30.72
2553	32.46	33.30	33.81	35.46	31.36	27.34	27.93	29.83	28.88	26.92	24.35	24.66	29.69
2554	24.10	27.89	36.93	30.69	31.10	30.42	31.44	31.65	30.42	27.97	27.55	26.60	29.73
2555	26.68	27.90	31.17	32.44	29.30	28.45	30.35	34.90	32.48	29.40	31.80	32.80	30.64
2556	30.60	28.80	28.57	27.00	24.93	22.93	27.64	29.05	26.53	28.18	25.31		27.23
6. ราคาขายส่ง ปลาปนโปรตีน 60% ลงมา กลิ่นเบอร์ 3 ตลาด กทม.													
2550	18.31	20.11	19.18	20.61	19.95	18.01	17.38	17.53	19.30	21.60	22.12	23.64	19.81
2551	24.12	25.11	27.77	28.20	27.93	29.32	32.15	34.25	32.84	29.45	23.67	24.58	28.28
2552	28.19	25.48	24.30	27.97	32.16	32.70	33.36	34.59	32.85	31.45	27.94	29.90	30.07
2553	31.46	32.30	32.81	34.46	30.36	26.34	26.93	28.41	26.24	23.39	20.85	21.16	27.89
2554	20.60	24.86	34.43	28.10	27.10	26.42	27.44	28.80	27.92	25.47	25.10	25.10	26.78
2555	25.23	26.90	30.17	31.42	28.00	27.15	29.05	33.35	31.03	28.10	29.25	29.20	29.07
2556	27.00	25.20	25.20	24.70	23.63	21.33	24.58	27.45	25.68	24.48	23.59		24.80
7. ราคาปลาปนโปรตีน 60% F.O.B. ตลาดต่างประเทศ													
2550	34.84	36.27	36.21	36.34	35.40	32.24	27.06	26.33	26.82	26.06	26.30	26.70	30.88
2551	26.74	27.49	27.84	27.47	28.91	31.79	32.74	30.45	29.94	27.34	26.33	25.91	28.58
2552	23.76	29.12	27.34	30.25	25.04	28.05	32.76	34.15	37.05	39.75	41.89	42.38	32.63
2553	40.80	49.31	49.75	55.18	46.90	47.09	42.29	41.37	41.16	39.61	36.38	36.54	43.87
2554	42.09	48.79	42.82	37.41	35.46	35.73	34.04	32.50	31.84	32.90	34.15	31.99	36.64
2555	31.32	31.59	32.41	35.78	39.98	42.85	44.10	45.44	41.42	39.44	49.43	52.58	40.53
2556	51.54	45.83	45.44	45.45	46.79	47.05	40.31	41.95	39.30	38.16	40.45		43.84
8. ราคาปลาปนโปรตีน 65% F.O.B. ตลาดต่างประเทศ (เหรียญสหรัฐ/ตัน)													
2550	1,045	1,096	1,115	1,125	1,104	1,006	866	831	845	823	838	855	963
2551	870	910	955	991	1,020	1,034	1,055	1,019	943	857	820	834	942
2552	839	890	900	921	944	967	1,038	1,083	1,182	1,284	1,358	1,514	1,077
2553	1,599	1,605	1,649	1,844	1,774	1,564	1,411	1,384	1,440	1,425	1,313	1,308	1,526
2554	1,483	1,712	1,520	1,342	1,265	1,263	1,219	1,173	1,130	1,148	1,190	1,106	1,296
2555	1,070	1,109	1,139	1,249	1,390	1,460	1,502	1,560	1,441	1,385	1,736	1,851	1,408
2556	1,849	1,750	1,660	1,686	1,782	1,645	1,463	1,432	1,336	1,318	1,380		1,573

ที่มา : 1,2 สมาคมผู้ผลิตปลาปนไทย 3, 4,5,6 กรมการค้าภายใน 7,8 ช่วง ม.ค.46-48 ข้าราชการเรออร์/49 เป็นต้นไป www.hammersmithtd.blogspot.com

ปริมาณนำเข้าและส่งออกปลาปน

หน่วย : ตัน

	มค.	กพ.	มีค.	เมย.	พค.	มิย.	กค.	สค.	กย.	ตค.	พย.	ธค.	รวม
ปริมาณนำเข้า													
2551	1,281	80	1,124	999	1,724	1,203	1,055	875	1,262	1,055	975	1,335	12,968
2552	1,178	1,383	972	1,712	1,354	1,549	734	1,770	1,624	2,056	1,054	1,370	16,755
2553	972	1,027	1,112	1,365	1,508	1,237	1,445	1,173	1,078	891	472	846	13,125
2554	810	637	1,109	1,386	757	612	842	2,529	1,316	1,618	2,061	1,847	15,525
2555	1,993	812	1,502	2,524	1,027	1,528	821	1,186	1,883	1,692	1,754	1,184	17,907
2556	693	142	960	566	1,170	270	401	949	245				5,395
ปริมาณส่งออก													
2551	2,392	4,176	3,398	1,817	1,923	1,244	1,612	2,191	1,811	641	793	2,566	24,564
2552	985	1,291	1,998	1,753	2,619	4,629	1,771	772	1,200	2,007	4,479	3,363	26,866
2553	4,612	6,712	14,021	12,303	18,540	13,069	12,002	7,512	5,886	3,590	5,737	6,820	110,806
2554	7,325	12,700	15,138	7,022	8,299	8,819	3,484	2,154	2,536	2,969	1,520	1,592	73,559
2555	1,225	2,335	2,598	2,228	4,771	6,083	5,954	6,566	4,051	4,601	13,013	9,758	63,184
2556	4,477	7,471	14,349	15,146	21,255	13,785	14,709	11,038	6,008				108,237

ที่มา : กรมศุลกากร

: ปี 2550-54 พิกัด 23012000001, 23012000002, 23012000003, 23012000004 และ 23012000090

: ตั้งแต่ ปี 2555 พิกัด 23012010000, 23012020000, 23012090001, 23012090090 และ 23011000000

อัตราแลกเปลี่ยนเงินดอลลาร์สหรัฐ

ปี 2542 - 2556

บาท/US\$

ปี	ม.ค.	ก.พ.	มี.ค.	เม.ย.	พ.ค.	มิ.ย.	ก.ค.	ส.ค.	ก.ย.	ต.ค.	พ.ย.	ธ.ค.	เฉลี่ย
ปี 2542	36.73	37.19	37.61	37.72	37.15	37.03	37.20	38.08	39.92	39.57	38.84	38.40	37.95
ปี 2543	37.49	37.82	37.99	38.09	39.03	39.17	40.27	41.04	41.99	43.31	43.84	43.17	40.27
ปี 2544	43.24	42.74	44.00	45.56	45.59	45.36	45.73	45.03	44.41	44.82	44.52	44.03	44.59
ปี 2545	44.13	43.93	43.49	43.52	42.91	42.26	41.33	42.27	42.91	43.74	43.42	43.39	43.11
ปี 2546	42.88	42.97	42.87	42.97	42.29	41.75	41.89	41.77	40.60	39.83	40.00	39.81	41.64
ปี 2547	39.19	39.20	39.53	39.54	40.66	40.90	41.03	41.59	41.57	41.41	40.44	38.86	40.33
ปี 2548	38.86	38.59	38.70	39.62	39.93	40.98	41.85	41.29	41.15	40.96	41.21	41.18	40.36
ปี 2549	39.72	39.50	39.08	38.09	38.11	38.45	38.10	37.73	37.53	37.44	36.65	35.94	38.03
ปี 2550	36.10	35.85	35.18	35.00	34.74	34.71	33.83	34.31	34.38	34.29	34.00	33.83	34.69
ปี 2551	33.31	32.74	31.58	31.71	32.23	33.32	33.62	33.97	34.41	34.55	35.22	35.16	33.49
ปี 2552	35.09	35.46	35.92	35.60	34.72	34.28	34.18	34.16	33.97	33.55	33.42	33.37	34.48
ปี 2553	33.17	33.29	32.69	32.43	32.53	32.61	32.47	32.34	30.98	30.11	30.01	30.26	31.91
ปี 2554	30.72	30.86	30.51	30.20	30.38	30.64	30.22	30.01	30.57	30.99	31.10	31.35	30.63
ปี 2555	31.71	30.87	30.83	31.03	31.47	31.79	31.79	31.57	31.14	30.83	30.85	30.78	31.22
ปี 2556	30.21	29.96	29.96	29.21	29.90	31.02	31.26	31.74	31.85	31.35	31.77		30.75

หมายเหตุ เป็นค่าเฉลี่ยของอัตราขายเงินดอลลาร์สหรัฐรายวัน

ที่มา : ธนาคารแห่งประเทศไทย