

ข่าว
ประจำสัปดาห์ที่ 3 ของเดือนมกราคม 2567 (15 - 19 มกราคม 2567)

ผลผลิต (ล้านตันข้าวเปลือก)	2563/64	2564/65	2565/66	2566/67	Δ %
- โลก ^{1/}	782.77	789.38	789.17	790.07	0.11
- ไทย ^{2/}	31.73	32.98	33.91	31.92	-5.87
- หนีปี	26.42	26.81	26.71	25.57	-4.28
ข้าวหอมมะลิ	8.47	8.58	8.38	8.06	-3.74
ข้าวหอมจังหวัด	1.51	1.61	1.68	1.58	-6.00
ข้าวปทุมธานี	1.21	1.24	1.22	1.18	-3.19
ข้าวเจ้า	8.97	9.10	9.34	8.89	-4.84
ข้าวเหนียว	6.26	6.28	6.09	5.85	-3.92
ข้าวอื่น ๆ (ตลาดเฉพาะ) ^{3/}	N/A	N/A	N/A	N/A	-
- หนีปี	5.31	6.17	7.20	6.35	-11.78
ข้าวปทุมธานี	0.39	0.48	0.55	0.49	-11.82
ข้าวเจ้า	4.34	5.14	6.06	5.35	-11.78
ข้าวเหนียว	0.58	0.56	0.59	0.52	-11.75
ข้าวอื่น ๆ (ตลาดเฉพาะ) ^{3/}	N/A	N/A	N/A	N/A	-

เนื้อที่เพาะปลูก (ล้านไร่)	2563/64	2564/65	2565/66	2566/67	Δ %
- หนีปี	62.44	63.01	62.84	61.93	-1.45
- หนีปี	8.34	9.55	11.10	9.88	-11.01

เนื้อที่เก็บเกี่ยว (ล้านไร่)	2563/64	2564/65	2565/66	2566/67	Δ %
- หนีปี	60.09	60.26	59.49	58.41	-1.82
- หนีปี	8.31	9.52	11.85	N/A	-

ผลผลิตต่อเนื้อที่ปลูก (กก.)	2563/64	2564/65	2565/66	2566/67	Δ %
- หนีปี	423	425	425	413	-2.82
- หนีปี	637	646	649	643	-0.92

การใช้ภายในประเทศ (ลต.ข.ป.)	2563/64	2564/65	2565/66	2566/67	Δ %
ช่วงออกสู่ตลาด / แหล่งผลิตสำคัญ	17.09	17.69	16.88	16.99	0.66
- หนีปี ส.ค. - เม.ย.	อุปสรรคชาชนี นครราชสีมา ร้อยเอ็ด สุรินทร์				
- หนีปี ก.พ. - ต.ค.	สุพรรณบุรี พิษณุโลก พิจิตร นครสวรรค์ อุทัย				

การขึ้นทะเบียนเกษตรกร	รอบ 1	รอบ 2
ปีการเพาะปลูก 2566/67 ^{4/}	4.68 ล้านครัวเรือน	N/A ล้านครัวเรือน

การส่งออก (ปีปฏิทิน)	ปี 2564	ปี 2565	ปี 2566	ปี 2567	Δ %
ปริมาณส่งออก ^{5/} (ล้านตัน ข.ส.)	6,297	7,710	8,763	N/A	
มูลค่าส่งออก ^{5/} (ล้านบาท)	109,770	138,698	178,136	N/A	
มูลค่าส่งออก ^{5/} (ล้าน SUS)	3,463	3,978	N/A	N/A	
- ปริมาณส่งออก ^{5/} (ล้านตัน ข.ส.)			0.442	0.585	32.35
- มูลค่าส่งออก ^{5/} (ล้านบาท)			7,832	13,023	66.28
- มูลค่าส่งออก ^{5/} (ล้าน SUS)			227	376	65.64
- ราคาเฉลี่ย ^{5/} (SUS/ตัน)			513	643	25.42

เปรียบเทียบ ปี 2564 กับ 2565 ระหว่างวันที่ 1 - 17 ม.ค. 67

ประเทศคู่ค้า	อินโดนีเซีย	แอฟริกาใต้	อิรัก	สหรัฐอเมริกา	จีน
ประเทศไทย	ฟิลิปปินส์	มาเลเซีย	ญี่ปุ่น	เกาหลี	ฮ่องกง
ประเทศไทย	เวียดนาม	อินเดีย	ปากีสถาน	จีน	กัมพูชา

ที่มา: ^{1/}USDA ณ ม.ค.67 ^{2/}สำนักงานเศรษฐกิจการเกษตร ^{3/}การประชุมกำหนดความต้องการใช้ข้าว ^{4/}กรมส่งเสริมการเกษตร ณ วันที่ 20 ส.ค.66 ^{5/}กรมศุลกากร

หมายเหตุ: ^{1/}ข้าวอื่น ๆ หมายถึง ข้าว กข43 ข้าวอินทรีย์ และข้าวสี

สถานการณ์ข้าวเปลือก ปีการเพาะปลูก 2566/67
กระทรวงเกษตรและสหกรณ์ประกาศพื้นที่เป้าหมายส่งเสริมการปลูกข้าว ปี 2566/67 รอบที่ 1 จำนวน 59.48 ล้านไร่ รอบที่ 2 จำนวน N/A ล้านไร่

มาตรการช่วยเหลือเกษตรกรและรักษาเสถียรภาพราคาข้าว ปีการผลิต 2566/67
1. ด้านการผลิต จำนวน 7 แผนงาน ได้แก่
1) การจัดการปัจจัยการผลิต 3) การควบคุมปริมาณการผลิตข้าว 6) การประกันภัยพืชผล
2) การเพิ่มประสิทธิภาพการผลิตข้าว 4) การพัฒนาชาวนาให้เป็น Smart Farmer 7) การส่งเสริมการสร้างยุ้งฉางให้เกษตรกร และสถาบันเกษตรกรทั่วประเทศ และสถาบันเกษตรกรทั่วประเทศ (รัฐชดเชยดอกเบี้ยร้อยละ 3)
5) การวิจัยและพัฒนาข้าว

2. ด้านการตลาด ได้แก่

มาตรการรักษาเสถียรภาพราคาข้าวเปลือก
1) โครงการสินเชื่อชะลอการขายข้าวเปลือกนาปี : เป้าหมาย 3 ลต.ข.ป. (มติ ครม. 7 พ.ย.66)
ช่วยค่าเก็บฟาก 1,500 บาท/ตัน (ยุ้งฉางเกษตรกร 500 บาท/ตัน ยุ้งฉางสหกรณ์ 1,000 บาท/ตัน)
ความคืบหน้า จ่ายสินเชื่อและค่าฟากเก็บแล้ว 5,488 ราย เป็นข้าวเปลือก 0.114 ล้านตัน วงเงินกู้ 1,296.86 ล้านบาท

2) โครงการสินเชื่อเพื่อรวบรวมข้าวและสร้างมูลค่าเพิ่มโดยสถาบันเกษตรกร : เป้าหมาย 1 ลต.ข.ป. (มติ ครม. 7 พ.ย.66)
ชดเชยดอกเบี้ย ธ.ก.ส. 4.5% (สหกรณ์จ่าย 1% รัฐบาลจ่าย 3.5%)
ความคืบหน้า จ่ายสินเชื่อแล้ว 43 ราย เป็นข้าวเปลือก 0.382 ล้านตัน วงเงินกู้ 3,823.25 ล้านบาท

3) โครงการชดเชยดอกเบี้ยให้ผู้ประกอบการค้าข้าวในการเก็บสต็อก : เป้าหมาย 4 ลต.ข.ป. (มติ ครม. 28 พ.ย.66)
เก็บสต็อก 2 - 6 เดือน ชดเชยดอกเบี้ย 4%
ความคืบหน้า ผู้เข้าร่วมโครงการ 204 ราย 45 จังหวัด วงเงินกู้ 49,161.55 ล้านบาท

มาตรการช่วยเหลือต้นทุนการผลิต
4) โครงการสนับสนุนค่าบริหารจัดการและพัฒนาคุณภาพผลผลิตเกษตรกรผู้ปลูกข้าว (มติ ครม. 14 พ.ย.66)
- ชัยค่าบริหารจัดการและพัฒนาคุณภาพให้เกษตรกร เป้าหมาย 4.68 ล้านครัวเรือน ไร่ละ 1,000 บาท
- แผนการจ่ายเงิน 5 วงศ์ (28 พ.ย. - 2 ธ.ค.66) เริ่มจ่าย 28 พ.ย. 66 จำนวน 77 จังหวัดทั่วประเทศ
ความคืบหน้า โอนเงินให้เกษตรกรแล้ว จำนวน 4.452 ล้านครัวเรือน วงเงิน 51,728.29 ล้านบาท

มาตรการอื่นๆ
5) จัดตลาดนัดข้าวเปลือก ปี 2566/67 เป้าหมาย 49 จุด 31 จังหวัด (จัดแล้ว 30 จุด 21 จังหวัด)
(ผลผลิตจัดตลาดนัดข้าวเปลือก 31 จังหวัด คิดเป็นร้อยละ 60.29 ของผลผลิตทั้งประเทศ)

ชนิดข้าว	ปี	ม.ค.	ก.พ.	มี.ค.	เม.ย.	พ.ค.	มิ.ย.	ก.ค.	ส.ค.	ก.ย.	ต.ค.	พ.ย.	ธ.ค.
หอมมะลิ	2565	727	776	780	831	963	908	850	870	879	881	878	840
ชั้น 2	2567	*880											
ข้าวขาว	2565	442	443	437	446	480	459	430	445	454	445	454	482
ชั้น 2	2567	*682											
ข้าวขาว	2565	427	427	422	431	465	504	417	431	439	431	440	467
ชั้น 2	2567	*668											
ข้าวหึ่ง	2565	427	426	429	442	480	460	426	440	452	438	449	476
ชั้น 2	2567	*650											

ราคาข้าวสารส่งออกเฉลี่ยรายเดือน F.O.B.กรุงเทพฯ หน่วย : เหรียญสหรัฐ / ตัน

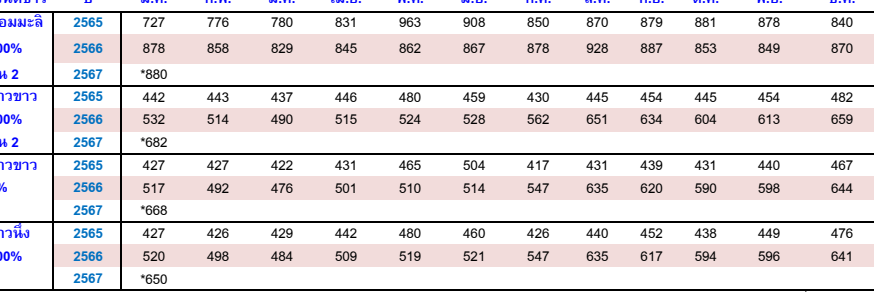

กราฟแสดงการเคลื่อนไหวราคาข้าวเปลือก

ราคาข้าวเปลือกเฉลี่ยรายเดือน ชนิดข้าวเปลือก	ปี	ม.ค.	ก.พ.	มี.ค.	เม.ย.	พ.ค.	มิ.ย.	ก.ค.	ส.ค.	ก.ย.	ต.ค.	พ.ย.	ธ.ค.	เฉลี่ย	ครั้งก่อน 8 - 12 ม.ค. 67	ครั้งนี้ 15 - 19 ม.ค. 67
ข้าวเปลือกหอมมะลิ (36-42 กรัม)	2563	14,241	14,113	14,121	15,024	15,516	15,334	14,972	14,522	13,029	11,816	11,428	12,016	13,844		
	2564	12,216	12,151	12,149	11,995	11,394	10,852	10,293	9,874	10,059	10,261	10,087	10,803	10,994		
	2565	11,213	11,979	12,292	12,558	14,323	15,067	14,600	14,499	14,507	14,794	14,034	13,321	13,599		
	2566	13,640	13,865	13,855	13,882	14,034	14,275	14,433	15,367	15,596	15,197	14,634	14,700	14,456	13,900 - 15,500	14,200 - 15,500
	2567	* 14,775													14,775	
ข้าวเปลือกเหนียวเมล็ดยาว	2563	15,881	16,526	15,581	16,208	16,610	16,515	16,565	16,286	13,999	11,140	9,872	10,591	14,648		
	2564	10,992	10,923	11,050	11,225	10,586	10,279	9,677	8,768	8,693	7,767	7,543	8,831	9,694		
	2565	9,773	9,938	9,372	9,351	10,028	9,768	9,574	9,720	9,557	10,414	10,949	11,170	9,968		
	2566	11,837	11,801	11,812	12,084	12,488	12,722	12,897	14,031	14,385	13,979	13,205	13,333	12,881	12,800 - 13,800	12,800 - 13,800
	2567	* 13,300													13,300	
ข้าวเปลือกเจ้า	2563	7,862	8,092	8,782	10,108	9,631	9,385	9,228	9,318	9,372	8,898	8,564	9,065	9,025		
	2564	9,431	9,666	9,607	9,158	8,937	8,681	8,310	7,853	7,710	7,857	7,710	7,941	8,572		
	2565	8,156	8,271	8,346	8,599	9,218	9,316	9,204	9,217	9,348	9,422	9,310	9,398	8,984		
	2566	9,781	9,796	9,892	9,961	10,023	10,130	10,556	11,971	12,324	11,924	11,286	12,422	10,839	12,100 - 13,000	12,500 - 13,200
	2567	* 12,750													12,750	
ข้าวเปลือกปทุมธานี	2563	9,366	9,634	10,087	10,942	10,556	10,319	10,296	10,269	10,171	10,036	9,667	10,001	10,112		
	2564	10,466	10,531	10,805	10,667	10,531	10,149	9,804	9,388	9,603	9,649	9,430	9,583	10,051		
	2565	9,815	10,023	10,320	10,844	11,546	11,488	11,001	10,646	10,820	10,985	10,335	10,419	10,687		
	2566	10,804	10,829	10,739	10,963	10,983	11,001	11,250	12,743	13,230	13,041	12,561	13,461	11,800	13,500 - 14,500	13,700 - 15,000
	2567	* 14,300													14,300	

มันสำปะหลัง

ประจำสัปดาห์ที่ 3 ของเดือนมกราคม 2567 (15 - 19 ม.ค. 67)

โลก (FAO)	2562	2563	2564	2565	+/-	(%)
ผลผลิต (ล้านตัน)	304.60	308.35	326.02	330.41	4.39	1.35%
1. ไนจีเรีย	56.97	55.57	58.24	60.84	2.60	4.46%
2. คองโก	40.05	42.77	45.67	48.77	3.10	6.78%
3. ไทย	31.08	29.00	35.09	34.07	-1.02	-2.91%
4. สาธารณรัฐกินานา	22.75	24.37	25.00	25.59	0.59	2.36%
5. บราซิล	17.59	18.20	18.22	17.65	-0.57	-3.13%
ภูมิภาคอาเซียน (AFSIS)	2564 (63/64)	2565 (64/65)	2566 (65/66)	2567 (66/67)	+/-	(%)
ผลผลิต (ล้านตัน)	84.98	82.14	82.36	84.93	2.57	3.12%
ไทย (สทก.)						
ผลผลิต (ล้านตัน)	35.09	34.07	30.73	*27.94	-2.79	-9.08%
พื้นที่เก็บเกี่ยว (ล้านไร่)	10.41	9.92	9.35	*9.05	-0.30	-3.21%
เกษตรกร (ครัวเรือน)	587,754	760,228	738,153	อยู่ระหว่างประเมิน	N/A	N/A
ผลผลิตเฉลี่ย (กก./ไร่)	3,372	3,434	3,287	*3,088	-199	-6.05%
สำหรับปี 2567 ช่วงออกสู่ตลาด ม.ค.-มี.ค. 67 ประมาณ 16.45 ล. (59%)						
แหล่งผลิตสำคัญ นครราชสีมา 11.75% กำแพงเพชร 7.21% ชัยภูมิ 6.32% กาญจนบุรี 5.77% อุบลราชธานี 5.36%						
*หมายเหตุ: ข้อมูลพยากรณ์ ณ. 16 ธ.ค. 66						
ความต้องการใช้	2562	2563	2564	2565	+/-	(%)
สมาคมฯ	40.00	40.00	42.58	42.58	-	-
สัดส่วนในอุตสาหกรรม แป้งมัน: มันเส้น: เอทานอล = 55.67 : 34.93 : 9.40						
ความต้องการใช้ส่งออก: ใช้ภายในประเทศ = 74 : 26						
การส่งออก (ตัน)	2563	2564	2565	2566 (ม.ค.-พ.ย.)	2566 (ม.ค.-พ.ย.)	+/- ปี 66:65 (ม.ค.-พ.ย.)
มันเส้น	3,068,802	5,305,046	5,853,024	5,204,564	4,396,067	-15.53%
มันอัดเม็ด	12,241	22,108	77,597	76,872	94,578	23.03%
แป้งดิบ	2,782,215	3,684,136	3,758,915	3,495,086	2,680,509	-23.31%
แป้งแปรรูป	984,319	1,068,932	1,094,940	1,013,199	913,559	-9.83%
อื่นๆ (สาธุน/กากมัน)	247,508	324,135	347,473	336,282	231,150	-31.26%
รวมผลิดักณฑ์	7,095,085	10,404,357	11,131,950	10,126,004	8,315,863	-17.88%
คิดเป็นหัวมันสด	24,781,924	34,749,227	36,725,055	33,629,153	27,315,957	
ประเทศคู่ค้า	มันเส้น จีน 99% อื่น ๆ 1%					
ประเทศคู่แข่ง	แป้งมัน จีน 54% ญี่ปุ่น 10% ไต้หวัน 7% มาเลเซีย 6% อินโดนีเซีย 2% เกาหลีใต้ 2%					
สถานการณ์การส่งออก	ปริมาณส่งออกผลิตภัณฑ์ทั้งหมด (YOY) เนื่องจากปัญหาอุทกภัย (2565) ปัญหาภัยแล้ง (2566) ปัญหาโรคในมันสำปะหลัง และเอลนีโญ ทำให้การผลิตไม่เพียงพอต่อความต้องการตลาด					
การนำเข้า (ตัน)	2563	2564	2565	2566 (ม.ค.-พ.ย.)	2566 (ม.ค.-พ.ย.)	+/- ปี 66:65 (ม.ค.-พ.ย.)
หัวมันสด	720,556	437,669	1,030,132	942,225	918,973	-2.47%
มันเส้น	2,291,102	2,411,726	3,248,704	2,801,162	2,701,949	-3.54%
- ลาว	892,483	1,303,967	1,703,398	1,386,992	1,673,678	20.67%
- กัมพูชา	1,396,875	1,094,353	1,516,157	1,385,021	983,941	-28.96%
- เมียนมาร์	-	12,958	29,149	29,150	44,331	52.08%
- อื่นๆ	1,744	448	-	0.01	-	-
คิดเป็นหัวมันสด	5,452,823	5,739,908	7,731,916	6,666,765	6,430,639	
รวมหัวมันสด	6,173,379	6,177,577	8,762,047	7,608,991	7,349,612	
สถานการณ์ปัจจุบัน	<p>ในประเทศ ราคาหัวมันสด อ.นครราชสีมา อยู่ที่ 3.40-3.90 บาท/กก. ราคาทรงตัวเท่ากับสัปดาห์ก่อน โดยขณะนี้ผลผลิต ปี 2566/67 ออกสู่ตลาดแล้ว 7.00 ล. (25.04%)</p> <p>ต่างประเทศ มันเส้น อยู่ที่ 8.72-9.07 บาท/กก. (245-255 เหรียญสหรัฐฯ) ราคาปรับตัวลดลงจากสัปดาห์ก่อน เนื่องจากผู้ประกอบการส่วนใหญ่มีสินค้าเพียงพอต่อความต้องการใช้จำนวนหนึ่งแล้ว ในขณะที่ความต้องการของตลาดปลายทางชะลอลง</p> <p>แป้งมัน อยู่ที่ 20.11-20.64 บาท/กก. (565-580 เหรียญสหรัฐฯ) ราคาปรับตัวลดลงจากสัปดาห์ก่อน เนื่องจากผู้ประกอบการส่วนใหญ่มีสินค้าเพียงพอต่อความต้องการใช้จำนวนหนึ่งแล้ว ในขณะที่ความต้องการของตลาดปลายทางชะลอลง</p> <p>แอลกอฮอล์ (ณ. 18 ม.ค. 67) ราคาอยู่ที่ 6,488 หยวน/ตัน</p> <p>แนวโน้ม ราคาในประเทศยังคงมีแนวโน้มอยู่ในเกณฑ์สูง เนื่องจากผลผลิตไม่เพียงพอต่อความต้องการของตลาดต่างประเทศ อย่างไรก็ตามเกษตรกรเร่งขุดมันสำปะหลังที่ไม่ครบอายุ (8 เดือน) ออกจำหน่าย ส่งผลให้ผลผลิตเฉลี่ยต่อไร่ต่ำและมีเปอร์เซ็นต์เชื้อแป้งตกต่ำ ดังนั้น ปริมาณและคุณภาพที่ลดลง ทำให้ต้นทุนการแปรรูปผลิตภัณฑ์มันสำปะหลังสูงขึ้น</p>					

สถานการณ์การผลิต

- ประมาณการผลิตปี 65/67 ลดลงจากปีก่อน เนื่องจากเกษตรกรขาดแคลนพื้นที่จากภาวะแล้ง ส่งผลให้ต้นทุนราคาสูง เกษตรกรบางรายจึงปรับเปลี่ยนไปปลูกพืชอื่น เช่น ข้าวโพดเลี้ยงสัตว์ ยางพารา ฯลฯ และบางพื้นที่ยังประสบกับปัญหาโรคใบด่าง
- โรคใบด่างมันสำปะหลัง พบการระบาดพื้นที่ 32 จังหวัด (กำแพงเพชร นครสวรรค์ พิจิตร พิษณุโลก เพชรบูรณ์ สุโขทัย อุทัยธานี อุตรดิตถ์ กาฬสินธุ์ ขอนแก่น ชัยภูมิ นครราชสีมา บุรีรัมย์ มุกดาหาร ยโสธร ร้อยเอ็ด ศรีสะเกษ สุรินทร์หนองคาย อุบลราชธานี ชัยนาท สระบุรี จันทบุรี ฉะเชิงเทรา ชลบุรี ปราจีนบุรี ระยอง สระแก้ว กาญจนบุรี เพชรบุรี ราชบุรี และสุพรรณบุรี)

รวมจำนวน 211,984 ไร่ การระบาดเพิ่มขึ้น 6,925 ไร่ (ข้อมูล ณ 18 ธ.ค. 67)

แนวทางการบริหารจัดการตลาดมันสำปะหลัง ปี 2566/67

- เพื่อขอมาตรการรักษาเสถียรภาพราคามันสำปะหลัง ของกรมการค้าภายใน จำนวน 2 โครงการ ดังนี้
 - โครงการขอชะลอการเก็บสต็อกมันสำปะหลัง ปี 2566/67
 - โครงการยกระดับศักยภาพการแปรรูปมันสำปะหลัง (เครื่องส้มมัน)
- เพื่อขอใบหลักการมาตรการรักษาเสถียรภาพราคามันสำปะหลัง ของ อ.ก.ส. จำนวน 2 โครงการ ดังนี้
 - โครงการสินเชื่อเพื่อรวบรวมมันสำปะหลังและสร้างมูลค่าเพิ่มโดยสถาบันเกษตรกร ปี 2566/67
 - โครงการเพิ่มประสิทธิภาพการเพาะปลูกมันสำปะหลัง ปี 2566/67

แนวทางการดำเนินการอื่นในการดูแลรักษาเสถียรภาพราคามันสำปะหลัง (ประกาศ กก.ร. 29 มี.ย. 66)

- การแจ้งสต็อก:**
ให้ผู้ประกอบการรับซื้อหรือจำหน่ายมันเส้น ผู้ครอบครองไม่ว่าจะมีไว้ในฐานะผู้มีการสิทธิ์หรือแทนผู้อื่น ปริมาณการครอบครองตั้งแต่เดือนละ 15 ตันขึ้นไป จะต้องแจ้งชื่อ ชนิด ราคาซื้อ ราคาจำหน่าย และปริมาณที่มีอยู่ การซื้อ การได้มา การจำหน่าย การใช้ และปริมาณคงเหลือ รวมทั้งสถานที่เก็บและจัดทำบัญชีคุมสินค้า
- การควบคุมการขนถ่าย:**
ห้ามมิให้บุคคลใดขนถ่ายมันสำปะหลังหรือมันเส้น ซึ่งมีปริมาณตั้งแต่ 10,000 กก.ขึ้นไป เข้ามาหรือออกจากห้องที่ในพื้นที่ 16 จังหวัด 60 อำเภอ เว้นแต่ได้รับอนุญาตจากประธาน กก.ร. ระดับจังหวัดหรือผู้แทน
- การแสดงราคาซื้อขาย:**
ให้ผู้ประกอบการลานมัน โรงบ่ม หรือโรงงานเอทานอล ต้องระบุเปอร์เซ็นต์เชื้อแป้งที่รับซื้อให้ชัดเจน หากเปอร์เซ็นต์เชื้อแป้งต่ำกว่าที่กำหนดให้ปรับลดราคาซื้อขายได้ไม่เกิน กก.ละ 0.05 บาท ต่อเปอร์เซ็นต์ที่ลดลงทุก 1% หรือเปอร์เซ็นต์ที่สูงกว่าที่กำหนดให้ปรับเพิ่มราคาซื้อขายได้ไม่น้อยกว่า กก.ละ 0.05 บาท ต่อเปอร์เซ็นต์ที่เพิ่มขึ้นทุก 1%
- กำหนดขั้นต่ำผู้ซื้อที่มันสำปะหลัง เป็นสินค้าควบคุม:**
มอบหมายให้ ก.ร. พิจารณาออกประกาศกำหนดมาตรการให้ต้องมีใบอนุญาตขนถ่ายเข้ามาหรือออกจากพื้นที่ ที่มีการประกาศของโรคใบด่างมันสำปะหลังเพื่อเป็นการป้องกันการแพร่ระบาดของโรคกระจายไปพื้นที่อื่น (ออกประกาศแล้ว 28 จังหวัด ได้แก่ นครราชสีมา อุบลราชธานี สาขุณ ปราจีนบุรี สระแก้ว ยโสธร อุทัยธานี ราชบุรี สกลนคร ชัยภูมิ สุโขทัย เชียงราย ลำปาง พะเยา อุตรดิตถ์ นครนายก จันทบุรี กาญจนบุรี ศรีสะเกษ ยโสธร อุดรธานี สกลนคร ชัยภูมิ ชัยนาท ร้อยเอ็ด นครพนม กำแพงเพชร และหนองคาย ทั้งนี้ไม่ออกประกาศเนื่องจากยังไม่พบการระบาดของโรค 2 จังหวัด ได้แก่ ตาก และอำนาจเจริญ)

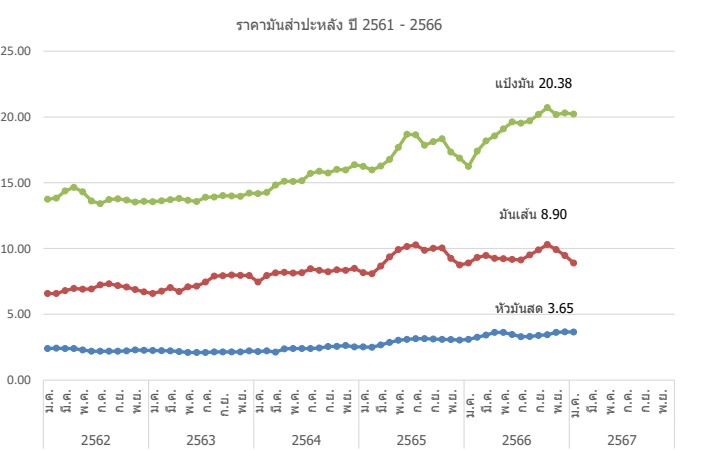

ราคาเฉลี่ยรายเดือน	ปี	ม.ค.	ก.พ.	มี.ค.	เม.ย.	พ.ค.	มิ.ย.	ก.ค.	ก.ย.	ต.ค.	พ.ย.	ธ.ค.			
เกษตรกรขายได้	- สทก. 1/	2561	2.01	2.12	2.36	2.51	2.55	2.47	2.38	2.38	2.49	2.57	2.41	2.30	2.25
	2562	2.20	2.17	2.15	2.11	1.83	1.65	1.65	1.72	1.62	1.70	1.87	1.99	2.07	
	2563	1.94	1.92	1.89	1.73	1.67	1.62	1.64	1.73	1.76	1.74	1.85	2.05	1.89	
	2564	2.03	2.07	2.13	2.08	1.92	1.91	1.97	2.02	2.12	2.08	2.19	2.28	2.09	
	2565	2.29	2.28	2.31	2.40	2.51	2.57	2.71	2.71	2.68	2.60	2.58	2.60	2.39	
	2566	2.70	2.86	3.05	3.15	3.09	2.79	2.74	2.78	2.95	2.82	2.94	3.00	2.91	
	2567	3.03													3.03
	- จ.นครราชสีมา 2/	2561	2.24	2.40	2.70	2.94	3.04	2.92	2.85	2.85	2.85	2.88	2.86	2.70	2.77
	2562	2.53	2.42	2.40	2.40	2.30	2.20	2.20	2.20	2.20	2.23	2.29	2.26	2.30	
	2563	2.25	2.24	2.22	2.17	2.11	2.10	2.11	2.15	2.15	2.14	2.14	2.23	2.17	
2564	2.17	2.22	2.25	2.38	2.40	2.40	2.40	2.44	2.55	2.57	2.64	2.53	2.41		
2565	2.53	2.54	2.67	2.86	3.03	3.10	3.15	3.15	3.13	3.10	3.08	3.04	2.95		
2566	3.10	3.26	3.42	3.59	3.63	3.46	3.30	3.31	3.40	3.45	3.63	3.67	3.44		
2567	3.65													3.65	
ราคาส่งออก F.O.B.	- มันเส้น 3/	2561	6.73	6.82	7.10	7.63	8.10	8.49	8.48	7.73	7.82	7.90	7.69	7.08	7.63
	2562	6.72	6.58	6.82	6.98	6.92	6.92	6.92	7.24	7.31	7.16	7.07	6.88	6.69	
	2563	6.61	6.76	7.03	6.76	7.08	7.14	7.46	7.91	7.94	7.99	7.96	7.95	7.38	
	2564	7.46	7.95	8.15	8.20	8.14	8.16	8.47	8.35	8.24	8.38	8.35	8.50	8.20	
	2565	8.14	8.09	8.67	9.36	9.92	10.16	10.28	9.87	10.02	10.04	9.26	8.75	9.38	
	2566	8.90	9.32	9.48	9.26	9.23	9.17	9.14	9.51	9.90	10.31	9.92	9.47	9.47	
	2567	8.90													8.90
	- แป้งมัน 4/	2561	13.86	14.67	16.02	16.65	17.39	17.06	16.42	15.94	16.27	16.66	15.67	14.51	15.93
	2562	14.06	13.88	14.39	14.65	14.26	13.61	13.44	13.70	13.74	13.67	13.53	13.57	13.87	
	2563	13.56	13.63	13.72	13.79	13.67	13.59	13.90	13.92	14.02	14.00	13.97	14.22	13.83	
2564	14.18	14.27	14.83	15.12	15.10	15.15	15.71	15.88	15.74	16.01	15.97	16.37	15.36		
2565	16.20	15.98	16.28	16.78	17.69	18.68	18.64	17.85	18.13	18.35	17.34	16.87	17.40		
2566	16.25	17.41	18.18	18.56	19.10	19.62	19.53	19.71	20.20	20.71	20.19	20.31	19.15		
2567	20.38													20.38	

หมายเหตุ : 1/ หัวมันสดคละจาก สทก. 2/ หัวมันสดเชื้อแป้ง 25% จาก พ.ณ.จ. 3/สมาคมการค้ามันฯ และสมาคมโรงงานผลิตมันฯ 4/ สมาคมแป้งมันสำปะหลังไทย กรมการค้าภายใน กระทรวงพาณิชย์

ข่าวโพตเลี้ยงสัตว์

ประจำปีสัปดาห์ที่ 3 เดือนมกราคม 2567 (15 ม.ค. - 19 ม.ค.67)

ผลผลิต (ล้านตัน)	ปี 63/64	ปี 64/65	ปี 65/66	ปี 66/67 (ม.ค. 67)	+ - %
โลก (USDA)	1,128.69	1,215.90	1,155.63	1,235.73	6.93
1. สหรัฐฯ	357.82	381.47	346.74	389.69	12.39
2. จีน	260.67	272.55	277.20	288.84	4.20
3. บราซิล	87.00	116.00	137.00	127.00	-7.30
4. สหภาพยุโรป*	67.44	71.55	52.40	60.10	14.69
5. อาร์เจนตินา	52.00	49.50	34.00	55.00	61.76

*สหภาพยุโรป : ฝรั่งเศส (20%) โรมาเนีย (16%) โปแลนด์ (12%) ฮังการี (10%) อิตาลี (8%)

ผลผลิต (ล้านตัน)	ปี 63/64	ปี 64/65	ปี 65/66	ปี 66/67 (ค.ค. 66)	+ - %
ไทย	4.990	4.847	4.757	4.892	2.84
มูลค่าผลผลิต (ล้านบาท)	46,556.70	40,763.27	39,625.81	40,727.26	2.78
จำนวนครัวเรือน	462,863	448,232	444,253	N/A	N/A
พื้นที่เพาะปลูก (ล้านไร่)	7.08	6.82	6.76	6.75	-0.15
ผลผลิตเฉลี่ยไร่ (กก.)	713	710	735	715	-2.72

ช่วงออกสู่ตลาดมาก ผลผลิตออกมากช่วงเดือน ต.ค.-ธ.ค. 66 ประมาณ 3.56 ลต. (75%)
แหล่งผลิตสำคัญ 10 จังหวัด เพชรบูรณ์ 12% นครราชสีมา 10% ตาก 8% น่าน 8.1%

ลพบุรี 8% นครสวรรค์ 6% เลย 5% เชียงใหม่ 4% ลำปาง 4% เชียงราย 4%

	ปี 63/64	ปี 64/65	ปี 65/66	ปี 66/67 (ม.ค. 67)	+ - %
การใช้ - โลก	1,145.25	1,198.32	1,165.59	1,211.07	3.90
สภาคอมฯ*	8.34	8.57	8.11	8.37	3.21
สต็อก - โลก	292.94	310.52	300.56	325.22	8.21

*ข้อมูลปีปฏิทิน

นำเข้า-ส่งออก (ตัน)	ปี 2562	ปี 2563	ปี 2564	ปี 2565	ปี 2566 (ม.ค.-พ.ย.)
นำเข้า	681,459	1,587,753	1,834,021	1,475,696	1,331,428
- เมียนมาร์	588,515	1,408,299	1,796,002	1,375,593	1,200,707
- ลาว	46,668	33,152	17,265	19,143	94,908
- กัมพูชา	46,276	146,193	5,665	29,281	35,813
- อินเดีย	-	-	-	51,170	-
- ปากีสถาน	-	-	-	509	-
ส่งออก (ตัน)	1,788	631	26,479	997	141

ประเทศคู่ค้า - นำเข้า (ณ ม.ค.- พ.ย.) พม่า 90% ลาว 7% กัมพูชา 3%
ประเทศคู่แข่ง ลาว ไต้หวัน อินโดนีเซีย

- สถานการณ์โลก : USDA คาดการณ์ผลผลิต ปี 2566/67 (ม.ค. 67) เพิ่มขึ้นจากปีก่อน 6.93% เนื่องจากผลผลิตเพิ่มขึ้นในประเทศ สหรัฐอเมริกา, บราซิล และอาร์เจนตินา ความต้องการใช้เพิ่มขึ้น 3.90% และสต็อกเพิ่มขึ้น 8.21% จากปีก่อนจากการฟื้นตัวของความต้องการใช้ในการผลิตอาหารสัตว์โดยเฉพาะจีน บราซิล และสหรัฐฯ รวมถึงการใช้อุตสาหกรรมและการบริโภคอาหารที่สูงขึ้น
- สถานการณ์ซื้อขายล่วงหน้าตลาดชิคาโก : ปรับตัวลดลงจากสัปดาห์ก่อน หลังจาก USDA เปิดรายงานผลผลิตทางการเกษตรและการประมาณการอุปสงค์อุปทานสินค้าเกษตรทั่วโลกประจำเดือน ม.ค.
- สถานการณ์ในประเทศ : สตก.คาดการณ์ผลผลิต ปี 2566/67 อยู่ที่ 4.892 ลต. ออกมาช่วง พ.ย.-ธ.ค 66 ประมาณ 53% ขณะนี้ผลผลิตออกสู่ตลาดแล้ว 3.97 ลต. (81.18%)
- ราคาข้าวโพดเมล็ด ความชื้น 14.5% : จ.เพชรบูรณ์ สัปดาห์นี้อยู่ที่ 9.40-9.75 บาท/กก. ปรับตัวลดลงจากสัปดาห์ก่อน อยู่ที่ 9.95-10.00 บาท/กก. เนื่องจากผู้ประกอบการปรับราคารับซื้อตามราคาหน้าโรงงาน
- ปริมาณสต็อกข้าวโพด (ณ พ.ย. 66) อยู่ที่ 1.38 ลต.

- การบริหารจัดการ ปี 2566/67 มติ ครม. (7 พ.ย. 66) เห็นชอบในหลักการมาตรการรักษาสถียรภาพราคาข้าวโพดเลี้ยงสัตว์ ปี 2566/67 ดังนี้
- โครงการชดเชยดอกเบี้ยในการเก็บสต็อกข้าวโพดเลี้ยงสัตว์ ปีการผลิต 2566/67 (ค.น.)
 - เป้าหมาย ผู้ประกอบการค้าข้าวโพดเลี้ยงสัตว์ รวมวงจัดเก็บ 0.20 ล้านตัน
 - การช่วยเหลือ ผู้ประกอบการพาณิชย์ ชดเชยดอกเบี้ย 4% ระยะเวลา 2-4 เดือน
 - ระยะเวลาโครงการ ครม. มีมติอนุมัติ (7 พฤศจิกายน 2566) - มีทุน 2568
 - งบประมาณ 26.67 ลบ.
 - ผลการดำเนินงาน : อยู่ระหว่างประเมินความประสงค์เข้าร่วมโครงการและออกประกาศหลักเกณฑ์
 - โครงการสินเชื่อเพื่อรวบรวมข้าวโพดเลี้ยงสัตว์และสร้างมูลค่าเพิ่ม โดยสถาบันเกษตรกร ปี 2566/67 (ส.ก.ส)
 - เป้าหมาย สถาบันเกษตรกร, กลุ่มเกษตรกร และวิสาหกิจชุมชน รวมวงจัดเก็บ 0.10 ล้านตัน
 - การช่วยเหลือ ชดเชยดอกเบี้ยอัตรา 3.85% ระยะเวลา 12 เดือน
 - ระยะเวลาโครงการ 1 ตุลาคม 2566 - 30 มิถุนายน 2568
 - งบประมาณ 38.50 บาท (วงเงินกู้ 1,000 ล้านบาท)
 - ผลการดำเนินงาน : มีสถาบันเกษตรกรเข้าร่วมโครงการ 1 ราย วงเงินกู้ 1.50 ล้านบาท

คณะกรรมการนโยบายอาหาร มติ ครม. (26 ส.ค. 66)

- ความตกลงเขตการค้าเสรีอาเซียน (AFTA) ภาษี 0% :
 - ลด นำเข้าไม้จากตั้งเวลาและปริมาณ
 - ผู้นำเข้าทั่วไป ระหว่าง 1 ก.พ. 2567 - 31 ส.ค. 2567
 - ปฏิบัติตามข้อกำหนดศุลกากรด้านการนำเข้าตาม พ.ร.บ.ควบคุมคุณภาพอาหารสัตว์ พ.ศ. 2558
 - ความตกลงองค์การการค้าโลก (WTO) ภาษีในโควตา 20% ปริมาณ 54,700 ตัน ไร่ อล. เป็นผู้นำเข้าไม้จากตั้งเวลาหน้าเข้า ภาษีนอกโควตา 73% ค่าธรรมเนียมพิเศษ 180 บาท/ตัน ผู้นำเข้าทั่วไป นำเข้าไม้จากปริมาณ (ปี 2558 จำนวน 580 ตัน, ปี 2562 จำนวน 1,651.50 ตัน และปี 2563 จำนวน 30 ตัน ปี 2565 จำนวน 51,679 ตัน (ต่อปริมาณ 0%))
 - ความตกลงหุ้นส่วนเศรษฐกิจที่ใกล้ชิดกันยิ่งขึ้น ไทย-นิวซีแลนด์ (TNZEP) ภาษี 0% ไม่จำกัดปริมาณ
 - ความตกลงการค้าเสรี ไทย-ออสเตรเลีย (TAFTA) ภาษีในโควตา 0% ภาษีนอกโควตา 73% ค่าธรรมเนียม 180 บาท/ตัน
 - ภาษีในโควตา 0% ปริมาณตาม WTO (54,700 ตัน)
 - ภาษีนอกโควตา 73% ค่าธรรมเนียม 180 บาท/ตัน
 - การนำเข้าภายใต้ความตกลงหุ้นส่วนเศรษฐกิจไทย-ญี่ปุ่น (JTEPA) ความตกลงหุ้นส่วนเศรษฐกิจอาเซียน-ญี่ปุ่น (AJCEP) ความตกลงการค้าเสรีอาเซียน-เกาหลี (AKFTA) ความตกลงเขตการค้าเสรีไทย-จีน (TCFTA) ไม่จำกัดปริมาณ
 - ภาษีในโควตา 0% ปริมาณตาม WTO (54,700 ตัน)
 - ภาษีนอกโควตา 73% ค่าธรรมเนียม 180 บาท/ตัน
 - ความตกลงการค้าเสรี ลาว-ไทย (Laos-Thai) ภาษีในโควตา 0% ภาษีนอกโควตา 73% ปริมาณ 54,700 ตัน ไร่ อล. เป็นผู้นำเข้าไม้จากตั้งเวลาเช่นเดียวกับ WTO
 - การนำเข้าจากประเทศนอกความตกลง ภาษี 2.75 บาท/กก. และค่าธรรมเนียมพิเศษ 1,000 บาท/ตัน
- หมายเหตุ : TNZEP/TAFTA/JTEPA/AJCEP/AKFTA/TCFTA ไม่มีข้อยกเว้นนำเข้า
- มาตรการส่งออก : เป็นสินค้าควบคุม ผู้ส่งออกต้องจดทะเบียนเป็นผู้ส่งออกซึ่งสินค้าควบคุม และมีหนังสือรับรองมาตรฐาน ประกอบพิธีการปล่อยภาคส่งออกด้านทำเรื่องกรุงเทพหล่มกับแม่แบบศุลกากร
- หมายเหตุอื่นๆ
- การบริหารจัดการการนำเข้าข้าวโพดเลี้ยงสัตว์และวัตถุดิบทดแทน
 - การกำหนดสัดส่วนการนำเข้าข้าวสาลีต่อการบริโภคข้าวโพดเลี้ยงสัตว์ (สัปดาห์ที่ 1:3, สัปดาห์และแนว 1:2 อาหารกึ่งคนเร่ร่อน)
 - การตรวจออกใบกำกับผลการนำเข้าข้าวโพดเลี้ยงสัตว์จากประเทศเพื่อนบ้าน
 - การดูแลความเป็นธรรมในการซื้อขาย
 - การดูแลความสมดุล ตามประกาศ กกร. ประกาศ กกร. ปี 2566 (ประกาศ ณ วันที่ 1 ก.ค. 66)
 - การแจ้งราคา ปริมาณ สถานที่เก็บ และจัดทำบัญชีข้อมูลสินค้าข้าวโพดเลี้ยงสัตว์
 - การควบคุมการขนย้าย ข้าวโพดเลี้ยงสัตว์ในพื้นที่ 17 จังหวัด 59 อำเภอ (รวมเขตคลองเตย กทม.) ห้ามมิให้ขนย้ายซึ่งมีปริมาณครั้งละตั้งแต่ 10,000 กก.เป็นต้นไป เข้ามาหรือออกจากรังที่ เว้นแต่ได้รับหนังสือ อนุญาตจากประธาน กกร. ระดับจังหวัดหรือผู้ใช้ได้รับมอบหมาย
 - การกำหนดหลักเกณฑ์ เงื่อนไขการรับซื้อและการขนส่งราคาข้าวโพดเลี้ยงสัตว์ ผู้ประกอบการที่รับซื้อต้องประกาศรับซื้อตามมาตรฐานความชื้นที่รับซื้อชัดเจน

ราคาข้าวโพดเลี้ยงสัตว์ ปี 2561 - 2567

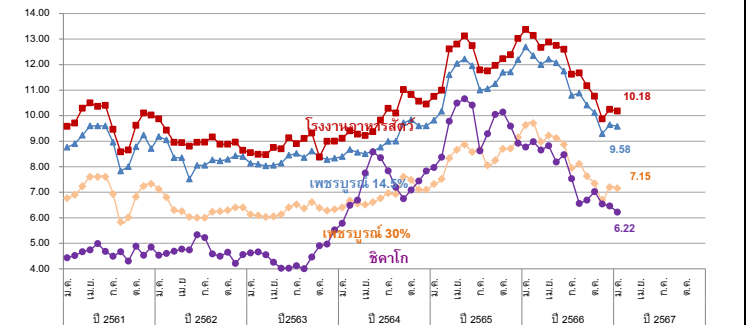

ราคา (บาท/กก.)	ม.ค.	ก.พ.	มี.ค.	เม.ย.	พ.ค.	มิ.ย.	ก.ค.	ส.ค.	ก.ย.	ต.ค.	พ.ย.	ธ.ค.	เฉลี่ย
เกษตรกรขายได้ (สตก.) ความชื้น 14.5%	ณ 19 ม.ค.												
ปี 2561	8.06	8.24	8.30	8.48	8.48	8.63	7.17	6.77	6.56	7.22	8.33	8.78	7.92
ปี 2562	8.97	8.19	8.05	7.82	7.49	7.82	7.69	7.33	7.42	7.39	7.66	7.86	7.81
ปี 2563	7.81	7.46	7.42	7.49	7.72	7.92	8.12	7.49	7.60	7.44	7.68	7.90	7.67
ปี 2564	8.15	8.15	8.06	7.93	7.66	8.15	8.29	7.72	8.23	8.40	8.76	8.97	8.21
ปี 2565	8.85	8.94	9.10	9.69	10.30	10.52	10.37	9.76	9.33	9.54	10.46	10.89	9.81
ปี 2566	11.18	11.60	11.08	10.70	10.69	10.79	9.99	9.56	9.61	9.22	8.74	8.98	10.18
ปี 2567	8.95												8.95
จ.เพชรบูรณ์เมล็ด ความชื้น 14.5%													
ปี 2561	8.77	8.90	9.23	9.60	9.60	9.60	8.75	7.83	8.00	8.78	9.24	9.33	8.97
ปี 2562	9.18	8.99	8.51	8.35	8.10	8.05	8.05	8.27	8.31	8.29	8.43	8.41	8.41
ปี 2563	8.24	8.06	8.03	8.05	8.14	8.45	8.49	8.05	8.61	9.17	8.28	8.33	8.33
ปี 2564	8.40	8.67	8.56	8.51	8.61	8.76	8.99	9.00	9.72	9.84	9.60	9.60	9.02
ปี 2565	9.82	10.17	11.60	12.04	12.22	12.18	11.61	11.13	10.98	11.52	11.71	12.19	11.43
ปี 2566	12.69	12.77	12.00	12.21	12.07	11.74	10.79	10.88	10.41	10.12	9.29	9.64	11.22
ปี 2567	9.58												9.58
จ.เพชรบูรณ์เมล็ด ความชื้น 30%													
ปี 2561	6.77	6.90	7.23	7.60	7.60	7.60	6.93	5.83	6.02	6.82	7.24	7.33	6.99
ปี 2562	7.12	6.74	6.40	6.25	6.03	6.00	6.00	6.23	6.25	6.29	6.40	6.41	6.34
ปี 2563	6.25	6.09	6.03	6.05	6.13	6.40	6.52	6.23	6.61	6.38	6.28	6.33	6.27
ปี 2564	6.40	6.67	6.56	6.51	6.61	6.76	6.96	6.23	7.60	7.46	7.10	7.10	6.83
ปี 2565	7.32	7.52	8.38	8.66	8.87	8.82	8.34	8.14	7.98	8.59	8.71	9.14	8.37
ปี 2566	9.63	9.67	8.98	9.22	9.12	8.87	7.95	8.11	7.63	7.34	6.70	7.20	8.37
ปี 2567	7.15												7.15
โรงงานอาหารสัตว์รับซื้อ กทม. ความชื้น 14.5%													
ปี 2561	9.57	9.71	10.29	10.50	10.38	10.40	9.33	8.58	8.65	9.61	10.10	10.02	9.76
ปี 2562	9.89	9.49	9.09	8.92	8.81	8.99	8.96	9.11	9.01	8.83	8.96	8.70	9.06
ปี 2563	8.56	8.48	8.47	8.74	8.70	9.11	8.91	9.09	9.31	9.06	8.99	8.99	8.87
ปี 2564	9.11	9.40	9.27	9.22	9.37	9.82	10.28	10.10	11.02	10.82	10.56	10.45	9.95
ปี 2565	10.75	10.99	12.61	12.80	13.12	12.95	12.23	11.94	11.72	12.23	12.38	13.02	12.23
ปี 2566	13.37	13.53	12.67	12.88	12.75	12.60	11.62	11.67	11.17	10.76	9.87	10.24	11.93
ปี 2567	10.18												10.18
ซื้อขายล่วงหน้าตลาดชิคาโก													
ปี 2561	4.43	4.53	4.68	4.75	5.01	4.66	4.56	4.66	4.52	4.74	4.75	4.85	4.68
ปี 2562	4.74	4.61	4.58	4.48	4.79	5.34	5.17	4.55	4.36	4.65	4.44	4.50	4.68
ปี 2563	4.62	4.65	4.54	4.12	4.03	4.02	4.11	4.00	4.49	4.90	4.98	5.15	4.47
ปี 2564	6.09	6.49	6.69	7.75	8.58	8.05	7.84	7.19	6.75	7.09	7.44	7.83	7.43
ปี 2565	7.99	8.37	9.78	10.49	10.66	10.46	9.52	8.92	9.94	10.22	9.59	8.92	9.57
ปี 2566	8.77	8.98	8.65	8.82	8.18	8.47	7.53	6.55	6.69	7.02	6.54	6.46	7.72
ปี 2567	6.22												6.22

ปาล์มน้ำมัน

ประจำสัปดาห์ที่ 3 ของเดือนมกราคม 2567 (วันที่ 12 - 19 มกราคม 2567)

สถานการณ์ โลก : USDA (ม.ค.67)	ปี 63/64	ปี 64/65	ปี 65/66	ปี 66/67	%Δ	◆มาตรการกฎหมาย (กกร.) : คน.							
● น้ำมันพืช (ล้านตัน)	207.12	207.84	216.94	113.03	-47.90	1. ปิดป้ายแสดงราคาสำหรับข้อมูลปาล์มตั้งแต่ 18% ขึ้นไป และห้ามปิดป้ายแสดงราคาสำหรับข้อมูลปาล์มรวม							
● น้ำมันปาล์ม (ล้านตัน) - การผลิต	73.28	72.96	77.58	79.46	2.43	2. แจ้งปริมาณ สถานที่เก็บ และจัดทำบัญชีทุกวันสิ้นเดือน							
- การใช้	72.58	69.60	74.85	78.06	4.30	3. ขออนุญาตขยาย CPO ตั้งแต่ 25 กก. ขึ้นไป							
- สต็อก	14.89	15.99	16.93	16.19	-4.36	◆มาตรการโรงงานสกัดน้ำมันปาล์ม : อก.ออกประกาศฯ (9 เม.ย. 62) กำหนดอัตราน้ำมันขั้นต่ำที่โรงสกัดฯ ต้องผลิตได้ (โรงเอ ไมต่ำกว่า 18% โรงบี ไมต่ำกว่า 30%) มีผลบังคับใช้ 22 มิ.ย. 62							
> แหล่งผลิตสำคัญ : อินโดนีเซีย (59.15%), มาเลเซีย (23.91%), ไทย (4.34%), อื่น ๆ (12.60%)						◆มาตรการปรับสมดุลน้ำมันปาล์ม							
	ปี 64	ปี 65	ปี 66	ปี 67	%Δ	● กบป. แต่งตั้งคณะกรรมการบริหารจัดการสมดุลน้ำมันปาล์ม (7 มิ.ย.65) ซึ่งคณะกรรมการฯ ได้เห็นชอบหลักการการบริหารจัดการสมดุลน้ำมันปาล์มที่มีความเหมาะสมกับสถานการณ์ ดังนี้ ①การปรับสัดส่วนผสมไบโอดีเซลในน้ำมันดีเซลหมุนเร็ว ②ผลักดันการส่งออกน้ำมันปาล์ม ③เก็บสต็อกน้ำมันปาล์มดิบ ④การกำหนดมาตรการการรับซื้อน้ำมันปาล์ม							
● ผลปาล์ม (ล้านตัน)	16.904	18.588	18.197	18.010	-1.03	● มติ กบป. (7 มี.ค. 66) คณะกรรมาธิการสัดส่วนการผสมไบโอดีเซลในน้ำมันดีเซลหมุนเร็ว ให้ขึ้นค่าของ บี7, บี10, บี20 ที่ร้อยละ 6.6 (1 ม.ค. - 31 ธ.ค.66) เพื่อเป็นกลไกในการช่วยดูดซับปริมาณสต็อกน้ำมันปาล์มดิบในประเทศที่มีแนวโน้มสูงซึ่งตั้งแต่วันที่ 1 ม.ค.67 กำหนดลักษณะและคุณภาพของน้ำมันดีเซลต้องเป็นไปตามมาตรฐาน EURO5 และกำหนดอัตราการผสมไบโอดีเซลหมุนเร็วที่ปี7 เป็นน้ำมันพื้นฐาน							
● CPO (ล้านตัน)	3.043	3.346	3.275	3.242	-1.03	● โครงการบริหารจัดการสมดุลน้ำมันปาล์ม ปี 2566 - 2567							
(CPO ตามแจ้ง กกร. : ล้านตัน)	2.963	3.376				คณะอนุกรรมการเพื่อการบริหารจัดการปาล์มน้ำมันและน้ำมันปาล์มด้านการตลาด มีมติ (20 ต.ค.66) เห็นชอบการดำเนินโครงการฯ เพื่อลดปริมาณสต็อกน้ำมันปาล์มดิบส่วนเกิน และรักษาเสถียรภาพราคาปาล์มน้ำมันและน้ำมันปาล์มในประเทศ รายละเอียดดังนี้							
● สต็อก CPO (ล้านตัน) แจ้ง กกร.	0.298	0.173	0.348			- เป้าหมาย : ปริมาณน้ำมันปาล์มดิบ 200,000 ตัน							
● มูลค่าผลผลิตปาล์ม (ล้านบาท)	20,995	26,265	18,474			- สนับสนุนการบริหารจัดการสต็อก CPO ในประเทศ 2 บาท/กก. เมื่อ (1) สต็อก CPO ในประเทศสูงกว่า 300,000 ตัน และ (2) ราคา CPO ในประเทศสูงกว่าตลาดโลก ทั้งนี้ เพื่อให้การบริหารจัดการมีความยืดหยุ่นและทันต่อเหตุการณ์ อาจพิจารณาปรับเงื่อนไขระดับสต็อกน้ำมันปาล์มดิบในประเทศจาก 300,000 ตัน เป็นขั้นต่ำ 250,000 ตัน โดยให้คณะกรรมการเพื่อการบริหารจัดการปาล์มน้ำมันและน้ำมันปาล์มด้านการตลาด เป็นผู้พิจารณา							
● คร่าวเรือนเกษตรกร (สศก.)	400,575	407,225				- ระยะเวลาสนับสนุน : ตั้งแต่ ครม.อนุมัติ จนถึง ก.ย.67							
● เนื้อที่ไถหว่าน (ล้านไร่)	6.034	6.130	6.250	6.380		- ระยะเวลาโครงการ : ตั้งแต่ ครม.อนุมัติ จนถึง ธ.ค.67							
● ผลผลิตเฉลี่ย (กก./ไร่)	2,802	3,030	2,912	2,836		- วงเงิน 412 ลบ. จากงบกลางหรือแหล่งเงินอื่นตามความเห็นของสำนักงบประมาณ							
● แหล่งผลิต : ได้ 91% (สฎ. 24% กบ. 22% ขพ. 19%) กลาง 7% และเหนือ+ตะวันออกเฉียงเหนือ 2%						□ กบป. มีมติ(27 พ.ย.66)ให้ทบทวนรายละเอียดของโครงการให้เป็นไปตามกฎหมาย ระเบียบ และมติ ครม.(21 พ.ย.66)ที่ได้ให้ความสำคัญการเพิ่มประสิทธิภาพการผลิตและสร้างมูลค่าเพิ่มให้แก่สินค้าเกษตร เพื่อยกระดับรายได้และคุณภาพชีวิตเกษตรกรอย่างยั่งยืน							
กรมศุลกากร (ตัน)			(ม.ค. - พ.ย.66)			◆มาตรการเสริม							
● ส่งออก - น้ำมันดิบ (1511.10)	563,196	888,335	784,569			● การบริหารจัดการปริมาณน้ำมันปาล์มทั้งระบบ ครม. มีมติ (11 ก.พ. 63) เห็นชอบดำเนินการโครงการติดตั้งเครื่องวัดปริมาณน้ำมันปาล์มดิบเพื่อบริหารจัดการและควบคุมสต็อก งบประมาณ 372.512 ล้านบาท โดยให้พณ. (คน.) ติดตั้งเครื่องวัดปริมาณ CPO/CPKO ที่ถังเก็บของผู้ประกอบการ จำนวน 469 ถัง							
มูลค่าการส่งออกน้ำมันดิบ (ล้านบาท)	20,789	39,746	24,524			● การบริหารการนำเข้าโดย (1) กำหนดด่านศุลกากร (การนำเข้าปกติ) : นำเข้าได้เฉพาะด่านมาบตาพุด กรุงเทพและแหลมฉบัง (2) กำหนดด่านนำผ่าน : นำผ่านด่านทางที่ด่านกรุงเทพเพียงด่านเดียว ด้านปลายทาง กำหนดไว้ 3 ด่าน ได้แก่ ด่านจันทบุรี(ไปกรุงเทพฯ) ด้านหนองคาย (ไป สปป.ลาว) และด่านแม่สอด (ไปเมียนมา)							
● ส่งออก - น้ำมันปาล์ม (1511.90)	60,349	98,975	91,409			- มติ กบป. (4 ก.พ. 65) เห็นชอบหลักการทบทวนมาตรการนำผ่านน้ำมันปาล์มบริสุทธิ์ตามค่าขอ สปป.ลาว จากมาเลเซีย ผ่านด่านสะเตาะ จังหวัดสงขลา ไม่เกิน 5,000 ตัน /ปี							
มูลค่าการส่งออกน้ำมันปาล์ม (ล้านบาท)	2,571	5,310	4,015			- การขอลงและการออกหนังสือรับรองการนำผ่านสินค้าน้ำมันปาล์มและแฟรกชันของน้ำมันปาล์มไปยัง สปป.ลาว ต้องปฏิบัติตามประกาศ พณ. เรื่อง กำหนดให้นำน้ำมันปาล์มและแฟรกชันของน้ำมันปาล์ม และน้ำมันเชื้อเพลิงในเมล็ดปาล์มเป็นสินค้าที่ต้องปฏิบัติตามมาตรการจัดระเบียบในการนำเข้าและนำผ่าน (ฉบับที่ 2) พ.ศ.2565 และระเบียบกระทรวงพาณิชย์ว่าด้วยการออกหนังสือรับรองฯ พ.ศ. 2565 (บังคับใช้ 22 ต.ค.65)							
● นำเข้า รวม ดิบ และบริสุทธิ์	458	530	1,212			◆การส่งเสริมและพัฒนาคุณภาพปาล์มน้ำมัน							
● จับกุมลักลอบน้ำมันปาล์ม	19,974	16,094	0,865			กบป. มีมติ (27 พ.ย. 66) เห็นชอบการกำหนดมาตรการเกี่ยวกับการรับซื้อผลผลิตปาล์มน้ำมัน โดยกำหนด "ห้ามมิให้ผู้ประกอบการจุดรับซื้อผลผลิตปาล์มน้ำมัน (ลานเท) กระทำด้วยประการใดๆ เพื่อให้ผลผลิตปาล์มน้ำมันร่วงอย่างไม่เป็นธรรมชาติ ไม่ว่าจะโดยใช่เหตุเกรงรางวัลสำหรับเสียหายผลผลิตปาล์มน้ำมันที่ขึ้นตะแกรง อุปกรณ์หรือสิ่งอื่นใดสำหรับแยกผลผลิตปาล์มน้ำมันร่วง" โดยอาศัยอำนาจตาม พ.ร.บ. ว่าด้วยราคาสินค้าและบริการ พ.ศ. 2542							
หมายเหตุ						□ กกร. มีมติ (10 เม.ค. 67) เห็นชอบมาตรการเกี่ยวกับกรรับซื้อผลผลิตปาล์มน้ำมัน และแนวทางการตรวจสอบฯ พร้อมตั้งมอบ กกร. กำกับดูแลให้เป็นไปตามกฎหมาย							
- ปี 65 ส่งออกน้ำมันปาล์มดิบ : อินเดีย (94%), อื่นๆ (6%)													
ส่งออกน้ำมันปาล์มบริสุทธิ์ : เมียนมา (86%), กัมพูชา (6%), ลาว (3%), อื่น ๆ (5%)													
- ปี 65 นำเข้าน้ำมันปาล์มดิบ : ไม่มีกรนำเข้า													
นำเข้าน้ำมันปาล์มบริสุทธิ์ : มาเลเซีย (100%)													
◆ คณะกรรมการที่เกี่ยวข้อง													
- คณะกรรมการนโยบายปาล์มแห่งชาติ (กนป.) : ร.รมม. (นายภูมิธรรม เวชยชัย) เป็นประธาน													
- คณะอนุกรรมการเพื่อการบริหารจัดการปาล์มน้ำมันและน้ำมันปาล์มด้านการตลาด : รว.พณ. เป็นประธาน และ อธิบดี คน. เป็นเลขานุการ													
- คณะอนุกรรมการบริหารจัดการสมดุลน้ำมันปาล์ม : อธิบดี คน. เป็นประธานและ ผอ.กษ.1 เป็นเลขานุการ													
◆ ความเคลื่อนไหวของราคา (บาท/กก.)													
		12 ม.ค.67	19 ม.ค.67										
· ผลปาล์ม (น้ำมัน 18%)		5.60 - 6.50	5.80 - 6.70	↑									
· น้ำมันปาล์มดิบ กทม.		33.25 - 33.50	33.50 - 33.75	↑									
· น้ำมันปาล์มดิบ มาเลเซีย		29.40	30.04	↑	(18 ม.ค. 67)								
- ในประเทศ ราคาผลปาล์มและน้ำมันปาล์มดิบปรับสูงขึ้น เป็นผลจากผลผลิตที่ออกสู่ตลาดมีปริมาณลดลงตามฤดูกาล ขณะที่ความต้องการใช้น้ำมันปาล์มดิบในประเทศยังมีอย่างต่อเนื่อง โดยเฉพาะภาคพลังงาน ประกอบกับปริมาณสต็อกน้ำมันปาล์มดิบในประเทศอยู่ในเกณฑ์ต่ำกว่าระดับสต็อกปกติ ผู้ประกอบการจึงแข่งขันกันรับซื้อเพื่อให้มีผลผลิตที่เพียงพอต่อการใช้และส่งออก													
- สต็อก ณ พ.ย. 66 ตามแบบแจ้งตามประกาศ กกร. 0.304 ล้านตัน หรือเพิ่มขึ้นร้อยละ 4.47 จากเดือน ต.ค. 66 (0.291 ล้านตัน) และจากการตรวจสอบของคณะทำงาน ระดับจังหวัด 8 - 10 ม.ค. 67 ปริมาณสต็อกอยู่ที่ 0.266 ล้านตัน เพิ่มขึ้นจากสัปดาห์ก่อนที่ปริมาณ 0.264 ล้านตัน หรือเพิ่มขึ้นร้อยละ 0.76													
- แนวโน้ม ผลผลิตปาล์มน้ำมันออกสู่ตลาดลดลง โดย สศก. คาดผลผลิตเดือน ม.ค.67 มีปริมาณ 1.03 ล้านตัน ขณะที่ความต้องการใช้ในประเทศยังทรงตัว ด้านสต็อกน้ำมันปาล์มดิบในระบบมีแนวโน้มอยู่ในระดับต่ำกว่าระดับสต็อกปกติ (safety stock 300,000 ตัน)													
ราคา (บาท/กก.)	ม.ค.	ก.พ.	มี.ค.	เม.ย.	พ.ค.	มิ.ย.	ก.ค.	ส.ค.	ก.ย.	ต.ค.	พ.ย.	ธ.ค.	เฉลี่ย
ผลปาล์มทะเล (18%) ณ โรงสกัด													
ปี 2565	10.49	8.50	9.74	10.22	9.92	9.17	7.09	6.49	5.58	5.58	6.21	5.17	7.85
ปี 2566	5.03	5.25	5.87	6.01	5.66	5.50	5.92	5.64	5.33	5.73	6.12	5.48	5.63
ปี 2567	6.25	(19 ม.ค. 67)											6.25
น้ำมันปาล์มดิบ กทม.													
ปี 2565	54.27	48.75	53.36	54.79	56.53	51.58	39.27	34.72	32.01	31.35	34.42	32.02	43.59
ปี 2566	30.25	30.29	32.37	33.91	31.63	30.57	31.84	30.79	28.98	30.29	32.64	31.78	31.28
ปี 2567	33.63	(19 ม.ค. 67)											33.63
น้ำมันปาล์มดิบ มาเลเซีย													
ปี 2565	43.66	48.47	56.20	54.64	55.26	46.95	34.33	33.93	30.34	31.05	32.77	31.67	41.61
ปี 2566	30.58	31.69	32.47	33.07	28.82	29.13	29.82	29.39	28.92	28.48	28.73	27.98	29.92
ปี 2567	30.04	(18 ม.ค. 67)											30.04

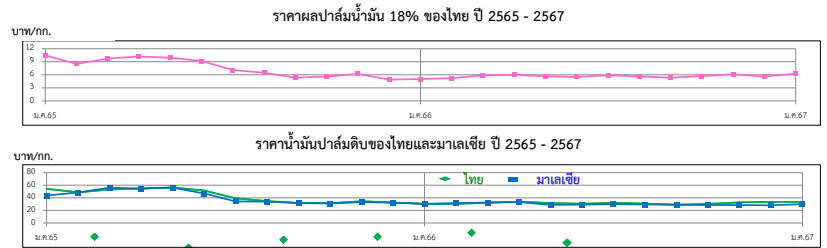

ยางพารา

สัปดาห์ที่ 3 ของเดือนมกราคม 2567 (15 - 19 ม.ค.67)

	ปี 2564	ปี 2565	ปี 2566 ^F	ปี 2567 ^F	Δ%
ผลผลิต ¹ (ล้านตัน)	14.05	14.38			
- ไทย (สศก.)	4.89	4.79	4.71		100.00
- อินโดนีเซีย	3.05	3.14			
- เวียดนาม	1.27	1.26			
- มาเลเซีย	0.47	0.40			
การส่งออก (ล้านตัน)	10.36	10.57			
- ไทย (สศก.)	4.71	5.02	4.11		(ม.ค.-พ.ย.66)
- อินโดนีเซีย	2.39	2.20			
- เวียดนาม	1.88	1.98			
- มาเลเซีย	1.06	1.11			
การใช้โลก ¹ (ล้านตัน)	14.42	14.79			
- ไทย ¹	0.92	1.04	1.02		(ม.ค.-มิ.ย.66)
ช่วงออกสู่ตลาด	ตลอดทั้งปี ออกมาก ธ.ค. (13.05%) - ม.ค. (11.42%)				
แหล่งผลิตสำคัญ	สุราษฎร์ธานี สงขลา นครศรีธรรมราช ตรัง ยะลา				
เนื้อที่ที่กรี๊ดได้ (ล้านไร่)	21.98	22.03	22.08		
ผลผลิต/เนื้อที่ที่กรี๊ด (กก.)	223	217	213		
มูลค่าส่งออก (ล้านบาท)	246,910	281,179	194,378		(ม.ค.-พ.ย.66)
ตลาดส่งออกสำคัญ	จีน (53%) มาเลเซีย (11%) ญี่ปุ่น (5%) อเมริกา (6%)				
ประเทศคู่แข่ง	อินโดนีเซีย มาเลเซีย เวียดนาม				
หมายเหตุ	^F = ประมาณการจาก สศก. , ¹ = จาก สศก.				

ราคา หน่วย : บาท/กก.	สพ.3 (19 ม.ค.67)	สพ.2 (12 ม.ค.67)	± เพิ่ม / - ลด (บาท/กก.) (%)	
- ยางแผ่นดิบ ชั้น 3	60.73	56.22	4.51	8.02%
- ยางแผ่นรมควัน ชั้น 3	64.09	60.08	4.01	6.67%
- น้ำยางสด โรงงานรับซื้อ	62.00	57.20	4.80	8.39%
- ยางก้อนถ้วย (DRC 50%)	23.97	23.41	0.56	2.39%
สถานการณ์	ภาวะการค้าล่องตัว จากผู้ประกอบการมีความต้องการต่อเนื่อง เพื่อสต็อกให้เพียงพอก่อนเข้าสู่ช่วงยางผลัดใบ และอุตสาหกรรมยานยนต์ ขยายตัวจากปีที่ผ่านมา ส่งผลให้ราคายางปรับตัวสูงขึ้น			

1. การช่วยเหลือเกษตรกรและผู้ประกอบการอุตสาหกรรมยางพารา (กยท.)

- 1) โครงการสนับสนุนสินเชื่อผู้ประกอบการผลิตผลิตภัณฑ์ยาง วงเงินสินเชื่อ 25,000 ลบ.ระยะเวลาดำเนินงาน ปี 2559 - 2569 รัฐชดเชยดอกเบี้ยไม่เกิน 3% ต่อปี
- 2) โครงการสนับสนุนสินเชื่อเงินทุนหมุนเวียนแก่สถาบันเกษตรกรเพื่อรวบรวมยาง วงเงิน 10,000 ล้านบาท ระยะเวลาดำเนินการ 1 เม.ย.63 - 31 มี.ค.67 ชดเชยดอกเบี้ย 3% ต่อปี
- 3) โครงการส่งเสริมการใช้ยางในหน่วยงานภาครัฐ ระยะเวลา ต.ค.62 - ก.ย.65
- 4) โครงการสนับสนุนสินเชื่อเป็นเงินทุนหมุนเวียนแก่ผู้ประกอบการยาง (ยางแห้ง) วงเงิน 20,000 ล้านบาท ระยะเวลาดำเนินงาน ม.ค.63 - ธ.ค.65 รัฐชดเชยดอกเบี้ยไม่เกิน 3% ต่อปี
- 5) โครงการสนับสนุนสินเชื่อเป็นเงินทุนหมุนเวียนแก่ผู้ประกอบการไม้ยางและผลิตภัณฑ์ วงเงิน 20,000 ล้านบาท ระยะเวลาดำเนินงาน ต.ค.63 - เม.ย.65 รัฐชดเชยดอกเบี้ยไม่เกิน 3% ต่อปี
- 6) โครงการประกันรายได้เกษตรกรชาวสวนยาง : ประกันรายได้ยาง 3 ชนิด ราคาเป้าหมาย ยางแผ่นดิบ กก.ละ 60 บาท , น้ำยางสด (DRC100%) กก.ละ 57 บาท และยางก้อนถ้วย (DRC50%) กก.ละ 23 บาท
 - ระยะที่ 1 : วงเงินประกัน 25,819.92 ล้านบาท ระยะเวลาประกัน ต.ค.62 - มี.ค.63 ผล : จ่ายเงินให้เกษตรกร 1,272,883 ราย เป็นเงิน 24,172.44 ล้านบาท (93.62%)
 - ระยะที่ 2 วงเงินประกัน 9,717.995 ล้านบาท ระยะเวลาประกัน ต.ค.63 - มี.ค.64 ผล : จ่ายเงินให้เกษตรกรแล้ว รวม 1.45 ล้านราย เป็นเงิน 7,553.74 ล้านบาท (77.73%)
 - ระยะที่ 3 วงเงินประกัน 9,783.61 ล้านบาท ระยะเวลาประกัน ต.ค.64 - มี.ค.65 ผล : กำหนดราคาอ้างอิงครบ 6 งวด แล้ว/ เกษตรกรได้รับรองสิทธิ์ได้รับเงินแล้ว 1,478 ล้านราย เป็นเงิน 2,319.76 ลบ.
 - ระยะที่ 3 วงเงินประกัน 7,643.85 ล้านบาท ระยะเวลาประกัน ต.ค.65 - มี.ค.66 ผล : กำหนดราคาอ้างอิงครบ 6 งวด แล้ว/ เกษตรกรได้รับรองสิทธิ์ได้รับเงินแล้ว 1,478 ล้านราย เป็นเงิน 2,319.76 ลบ.
 - ระยะที่ 4 วงเงินประกัน 7,421.53 ล้านบาท ระยะเวลาประกัน ต.ค.-พ.ย.65 ผล : กำหนดราคาอ้างอิงครบ 2 งวด แล้ว / (ณ วันที่ 25 ส.ค.66) ธ.ก.ส.โอนเงินแล้ว 1,218,173 ราย เป็นเงิน 4,519.54 ลบ.

2. การกำกับดูแลด้านปริมาณ กำหนดให้ผู้ประกอบการยางที่มีกรรับซื้อยาง 7 ประเภท ปริมาณรับซื้อเดือนละ 5,000 กก.ขึ้นไป ต้องแจ้งปริมาณการซื้อ จำหน่าย ใช้ไป คงเหลือและสถานที่เก็บ และจัดทำบัญชีคุมรายวันเพื่อให้ตรวจสอบได้ตลอดเวลา

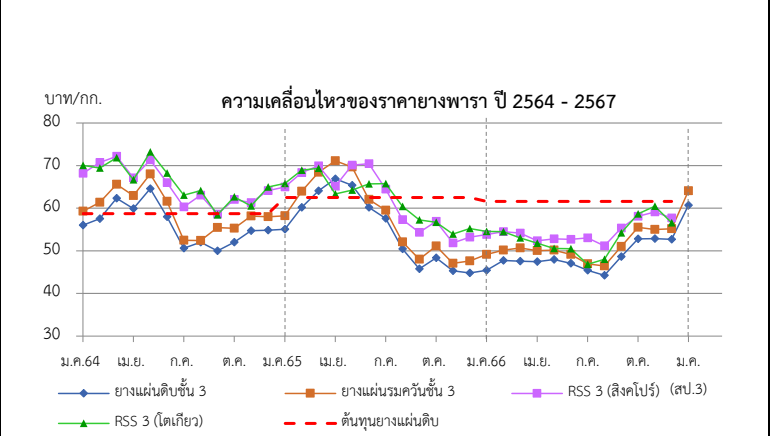

ราคา (บาท/กก.)	ปี	ม.ค.	ก.พ.	มี.ค.	เม.ย.	พ.ค.	มิ.ย.	ก.ค.	ส.ค.	ก.ย.	ต.ค.	พ.ย.	ธ.ค.	เฉลี่ย
ตลาดกลาง	2564	56.00	57.54	62.31	59.91	64.60	58.00	50.60	52.02	50.00	52.01	54.73	54.84	56.05
เฉลี่ย 3 ตลาด	2565	55.05	60.2	64.07	66.91	64.23	63.98	57.61	50.46	45.80	48.36	45.32	44.8	55.57
(สุราษฎร์ นครศรีฯ สงขลา)	2566	45.45	47.75	47.58	47.44	47.99	47.05	45.49	44.26	48.62	52.79	52.89	52.72	48.34
(กยท.)	2567	60.73	(19 ม.ค.67)											60.73
ยางแผ่นรมควันชั้น 3	2564	59.19	61.46	65.39	62.81	68.25	61.28	52.72	55.36	52.44	55.26	58.25	57.99	59.20
(กยท.)	2565	58.22	63.95	68.42	71.14	68.81	66.45	59.51	52.06	48.01	51.10	47.06	47.64	58.53
	2566	49.13	50.14	50.65	50.05	50.18	49.14	56.02	46.45	51.02	55.54	52.93	55.20	51.37
	2567	64.09	(19 ม.ค.67)											64.09
น้ำยางสด	2564	48.27	52.65	63.44	59.56	63.90	51.55	43.57	49.71	47.89	52.33	55.6	52.75	53.44
(กยท.)	2565	53.05	63.41	67.41	65.18	66.11	59.78	52.77	49.15	45.57	46.69	44.14	44.79	54.84
	2566	46.18	49.72	48.25	43.52	43.27	43.65	42.79	42.34	47.23	51.59	52.15	53.30	47.00
	2567	62.00	(19 ม.ค.67)											62.00
ตลาดสิงคโปร์	2564	68.21	69.44	72.18	67.12	71.36	66.09	60.33	63.07	58.59	62.07	63.3	63.97	65.48
(F.O.B.)	2565	65.01	68.35	69.95	70.21	70.59	70.46	64.5	57.31	54.42	56.69	51.85	53.22	62.71
(กยท.)	2566	53.82	54.53	54.17	52.36	52.79	52.70	46.84	51.17	55.45	58.31	60.49	57.71	54.20
	2567	59.34	(5 ม.ค.67)											59.34
ตลาดโตเกียว	2564	70.06	70.71	71.85	66.70	73.23	68.36	63.06	64.16	58.44	62.66	63.47	64.69	66.45
(C&F)	2565	65.81	68.94	69.36	68.03	63.96	65.73	65.75	60.42	57.35	56.93	53.93	55.24	62.62
(กยท.)	2566	54.54	54.50	53.04	51.82	50.55	50.49	53.02	48.04	54.26	58.69	59.11	56.61	53.72
	2567	58.11	(5 ม.ค.67)											58.11

ถั่วเหลือง
ประจำสัปดาห์ที่ 3 ของเดือนมกราคม 2567 (15 - 19 ม.ค.67)

	ปี 64	ปี 65	ปี 66	ปี 67	% Δ
ผลผลิต (ล้านตัน)					(USDA คาดการณ์ ม.ค.67)
พืชน้ำมัน - โลก (USDA)	610.20	611.77	634.53	660.18	
ถั่วเหลือง - โลก (USDA)	369.22	360.41	375.40	398.98	
- ไทย (สคก.) (ตัน)	21,234	23,829	23,112	23,000	(ประมาณการ)
- ถั่วฤดูแล้ง	15,130	16,560	16,195	16,000	
- ถั่วฤดูฝน	6,104	7,269	6,917	7,000	
มูลค่าผลผลิต (ล้านบาท)	364	461	511	385	
ช่วงออกสู่ตลาด - ถั่วฤดูแล้ง (มี.ค.-เม.ย.) 66% - ถั่วฤดูฝน (ส.ค.-พ.ย.) 34%					
ครัวเรือนเกษตรกร	14,494	14,442	14,442		
พื้นที่ปลูก (ล้านไร่)	0.081	0.078	0.076		
ผลผลิตเฉลี่ย/ไร่ (กก./ไร่)	264	266	267		
การใช้ (ล้านตัน)					
- โลก(USDA)	316.040	314.503	313.912	329.396	(ประมาณการ)
- ไทย	4.209	3.230	3.438	3.567	
สต็อก (ล้านตัน)					
- โลก(USDA)	100.260	98.028	101.870	114.596	
นำเข้า-ส่งออก (กรมศุลกากร)					(ม.ค.-พ.ย.66)
- นำเข้า (ล้านตัน)	3.997	3.022	3.125		
(ล้านบาท)	72,611	70,586	66,629		
(บาท/กก.)	18.17	23.36	21.32		
- ส่งออก (ตัน)	942	935	270		
ประเทศคู่ค้า (ปี 65)					
ไทยนำเข้าจาก	บราซิล 85%	สหรัฐฯ 14%	แคนาดา 1%		
ไทยส่งออกไป	พม่า 61%	ลาว 29%	กัมพูชา 3%		

1. สถานการณ์ ปี 2567
โลก ผลผลิตและการใช้เพิ่มขึ้นจากปีที่ผ่านมา
ไทย คาดว่าปริมาณผลผลิตและความต้องการใช้จะใกล้เคียงกับปีที่ผ่านมา โดยจะมีการนำเข้าประมาณปีละ 3.0-3.2 ล้านตัน

2. นโยบายและมาตรการนำเข้าเมล็ดถั่วเหลือง ปี 2566-2568
 มติคณะกรรมการพืชน้ำมันและน้ำมันพืช (22 ก.ย.65) และมติคณะรัฐมนตรี (29 พ.ย.65) ดังนี้
 2.1 WTO เปิดตลาดคราวละ 3 ปี ไม่จำกัดปริมาณ ในโควตาภาษีร้อยละ 0 นอกโควตาร้อยละ 80 และบริหารการนำเข้าต่อไป (ข้อมูลพ่นโควตานำเข้า 10,922 ตัน ภาษีในโควตา 20% นอกโควตา 80%) โดยการบริหารการนำเข้า ปี 2566-2568 ดังนี้
 - ผู้มีสิทธินำเข้าในโควตา 8 สมาคม (ส.ผู้ผลิตน้ำมันถั่วเหลืองและรำข้าว ส.ผู้ผลิตอาหารสัตว์ไทย ส.ส่งเสริมผู้ใช้วัตถุดิบอาหารสัตว์ ส.ปศุสัตว์ไทย ส.ผู้ค้าสินค้าเกษตรกับประเทศเพื่อนบ้าน ส.การค้าสินค้าเกษตรและอุตสาหกรรมแปรรูป ส.ผู้ผลิตอาหารสำเร็จรูป และ ส.การค้าผู้ผลิตอาหารจากถั่วเหลืองไทย) กรณีมีผู้ขอเป็นผู้มีสิทธินำเข้ารายใหม่และตัดสิทธิรายเดิมในกรณีผิดสัญญาให้คณะกรรมการกำกับดูแลเมล็ดถั่วเหลือง ปี 2566-2568 พิจารณา
 - ให้ผู้มีสิทธินำเข้าร่วมมือรับซื้อถั่วเหลืองในประเทศทั้งหมด โดยราคาปรับขึ้นขั้นต่ำ ดังนี้
 (1) สกีน้ำมัน ไม่ต่ำกว่า กก.ละ 21.00 บาท ณ ไร่นาหรือ กก.ละ 21.75 บาท ณ กทม.
 (2) ผลิตภัณฑ์ ไม่ต่ำกว่า กก.ละ 21.25 บาท ณ ไร่นาหรือ กก.ละ 22.00 บาท ณ กทม.
 (3) แปรรูปอาหาร ไม่ต่ำกว่า กก.ละ 23.25 บาท ณ ไร่นาหรือ กก.ละ 24.00 บาท ณ กทม.
 - ผู้มีสิทธินำเข้าสนับสนุนค่าใช้จ่ายในการรวบรวมเมล็ดถั่วเหลืองให้สหกรณ์เกษตร/วิสาหกิจชุมชน (ตาม พ.ร.บ.สหกรณ์ พ.ศ.2542 และ พ.ร.บ.ส่งเสริมวิสาหกิจชุมชน พ.ศ.2548) กก.ละ 2 บาท และกรอบการคำนวณ ให้เป็นไปตามข้อมูลพ่น ดังนี้
 2.2 AFTA ไทย-ออสเตรเลีย ไทย-นิวซีแลนด์ ภาษีร้อยละ 0
 2.3 ไทย-ญี่ปุ่น ไทย-ชิลี อาเซียน-เกาหลี ในโควตา ปริมาณ 10,922 ตัน ภาษีร้อยละ 0 นอกโควตา ภาษีร้อยละ 80
 2.4 การนำเข้าทั่วไป ภาษีร้อยละ 6 หรือ กก.ละ 0.30 บาท และต้องขออนุญาต

3. นโยบายการส่งออก ส่งออกได้เสรี ไม่เสียภาษีส่งออก

สถานการณ์ปัจจุบัน
ในประเทศ เกษตรกรในบางพื้นที่อยู่ระหว่างเพาะปลูกถั่วเหลืองฤดูแล้ง ซึ่งจะเริ่มทยอยเก็บเกี่ยวในช่วงเดือน มี.ค.67 เป็นต้นไป

ต่างประเทศ ราคาซื้อขายล่วงหน้าตลาดชิคาโกปรับตัวลดลงอย่างต่อเนื่อง โดยสัปดาห์นี้ปรับตัวลดลงมาอยู่ที่ตันละ 445.84 USD จากตันละ 452.38 USD

ในสัปดาห์ก่อน จากสภาพอากาศที่เอื้อต่อผลผลิต โดยเฉพาะในบราซิล ผู้ส่งออกรายใหญ่ของโลก โดยคาดการณ์ว่าปริมาณผลผลิตจะเพิ่มขึ้นและมีปริมาณเพียงพอต่อความต้องการใช้

แนวโน้ม คาดว่าราคาถั่วเหลืองตลาดโลกจะปรับตัวลดลง ตามปริมาณผลผลิตที่จะเพิ่มขึ้นในบราซิลและอาร์เจนตินา

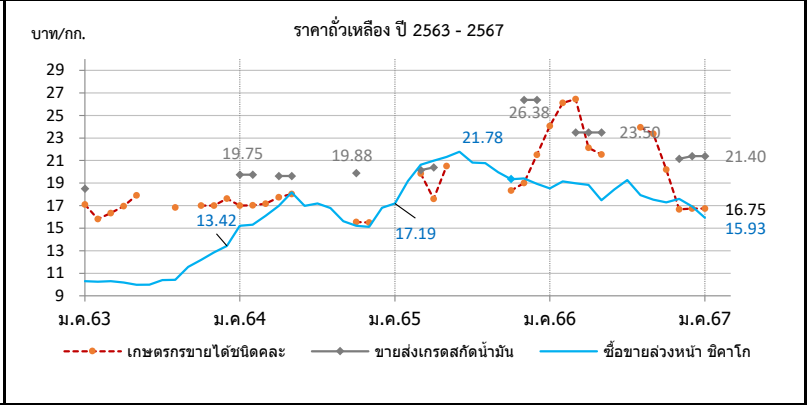

ราคา บาท/กก.	ม.ค.	ก.พ.	มี.ค.	เม.ย.	พ.ค.	มิ.ย.	ก.ค.	ส.ค.	ก.ย.	ต.ค.	พ.ย.	ธ.ค.	เฉลี่ย
1. เกษตรกรขายได้ชนิดละ													
ปี 2564	17.00	17.02	17.17	17.73	18.03	-	-	-	-	-	15.55	15.50	17.16
2565	-	-	19.85	17.61	20.50	-	-	-	-	18.33	19.00	20.75	19.34
2566	24.06	26.12	26.45	22.12	21.54	-	-	23.94	23.38	20.19	16.37	16.75	22.09
2567	16.75	(ส.ป.3 ม.ค.67)											16.75
2. ขายส่ง กทม. เกษตรแปรรูปอาหาร													
ปี 2564	-	-	-	-	-	-	-	-	-	-	-	-	-
2565	-	-	-	-	-	-	-	-	-	-	-	-	-
2566	34.88	(18 ม.ค.67)									34.88	34.88	34.88
2567													34.88
3. ขายส่ง กทม. เกษตรผลิตอาหารสัตว์													
ปี 2564	21.00	21.00	-	20.25	20.25	-	-	-	-	21.13	-	-	20.73
2565	-	-	20.56	21.00	0.00	-	-	-	-	-	26.75	26.75	23.77
2566	-	-	24.50	24.50	24.50	-	-	-	-	-	22.38	22.38	23.65
2567	22.38	(18 ม.ค.67)											22.38
4. ขายส่ง กทม. เกษตรสกัดน้ำมัน													
ปี 2564	19.75	19.75	-	19.62	19.62	-	-	-	-	19.88	0.00	0.00	19.71
2565	-	-	20.15	20.38	-	-	-	-	-	-	26.38	26.38	23.32
2566	-	-	23.50	23.50	23.50	-	-	-	-	-	21.16	21.40	22.61
2567	21.40	(18 ม.ค.67)											21.40
5. ซื้อขายล่วงหน้าตลาดชิคาโก (USD : ton)													
ปี 2564	504.27	507.78	519.84	538.44	577.66	537.32	523.53	504.00	469.40	451.99	454.55	473.11	505.16
2565	514.41	583.66	617.16	618.10	616.17	620.96	569.65	576.79	536.68	507.51	529.81	541.71	569.38
2566	554.85	561.26	547.19	546.76	509.08	525.66	554.14	510.11	486.55	471.90	494.12	481.65	520.27
2567	445.84	(18 ม.ค.67)											445.84
6. ซื้อขายล่วงหน้าตลาดชิคาโก													
ปี 2564	15.22	15.32	16.09	16.98	18.17	16.97	17.19	16.79	15.61	15.21	15.11	15.96	16.22
2565	17.19	19.18	20.62	20.99	21.32	21.78	20.83	20.77	19.95	19.35	19.40	18.94	20.03
2566	18.54	19.16	18.98	18.83	17.48	18.44	19.27	17.94	17.53	17.30	17.61	16.92	18.17
2567	15.93	(18 ม.ค.67)											15.93

พม่า: 1. สคก., 2. - 4. กรมการค้าภายใน, 5. - 6. www.cmeigroup.com

ปลาป่น

ประจำสัปดาห์ที่ 3 ของเดือนมกราคม 2567 (15 - 19 ม.ค. 67)

ผลผลิต (ล้านตัน)	ปี 64	ปี 65	ปี 66	ปี 67	% Δ
- โลก (USDA คาดการณ์ ม.ค.67)	4.89	5.01	4.78	4.92	2.9%
- ไทย (สผู้ผลิตปลาป่นไทย)	0.25	0.28	0.29	n/a	
สัดส่วนการผลิต:โปรตีน 60% ขึ้นไป ร้อยละ 30 โปรตีนต่ำกว่า 60% ร้อยละ 70					
แหล่งวัตถุดิบ : ปลาเป็ด (เรือ) 36% รงหนุ่ย/ซูริมิ 23% เศษเหลืออื่น 41%					
การใช้ (ล้านตัน)					
- โลก	5.42	5.69	5.42	5.51	1.7%
- ไทย (กรมปศุสัตว์)	0.64	0.60	0.54	n/a	n/a
สต็อกโลก (ล้านตัน)	0.19	0.26	0.22	0.20	-9.1%
มูลค่าผลผลิตไทย (ล้านบาท)	7,929	9,626	11,112	n/a	
นำเข้า-ส่งออก (ตัน)					(ม.ค.-พ.ย.66)
- นำเข้า	53,474	73,904	48,045	43,845	
- ส่งออก	152,147	122,773	131,870	140,615	
ประเทศคู่ค้า (ปี 65)					
- นำเข้า เมียนมาร์ 50% เวียดนาม 29% นอร์เวย์ 4% USA 4% จีน 3% ฟิลิปปินส์ 2% อินโดนีเซีย 2% ชิลี 2% เดนมาร์ก 2% ฝรั่งเศส 1% อื่นๆ 1%					
- ส่งออก จีน 73% ญี่ปุ่น 13% เวียดนาม 5% บังกลาเทศ 4% กัมพูชา 2% ออสเตรเลีย 1% เกาหลีใต้ 1% ไต้หวัน 1%					

1. การผลิต ปี 2567

- โลก ผลผลิตเพิ่มขึ้นร้อยละ 2.9 ความต้องการใช้จะเพิ่มขึ้นร้อยละ 1.7 สต็อกลดลงร้อยละ -9.1
- ไทย สผู้ผลิตปลาป่นไทย จะคาดการณ์ปริมาณผลผลิตปลาป่น ปี 2567 ประมาณ ก.พ. 67

2. นโยบายและมาตรการนำเข้าปลาป่น ปี 2567 มติ ครม. (26 ธ.ค.66) เห็นชอบตามมติ คกก. นโยบายอาหาร (20 ธ.ค.66) โดยการนำเข้าปลาป่นโปรตีน 60% ↑ ไม่จำกัดปริมาณนำเข้า ส่วนโปรตีน 60% ↓ ต้องขออนุญาตนำเข้า รายละเอียด ดังนี้

2.1 AFTA / FTA ไทย-นิวซีแลนด์ ไทย-ออสเตรเลีย	ภาษี 0%	โปรตีน 60% ขึ้นไป และ
อาเซียน-จีน (เว้นเมียนมา) อาเซียน-ออสเตรเลีย-นิวซีแลนด์		โปรตีนต่ำกว่า 60%
ไทย-ชิลี ไทย-ญี่ปุ่น ลิทธิพิเศษ (DFQF)		
2.2 AKFTA อาเซียน-เกาหลี	ภาษี 5%	
2.3 FTA อาเซียน-ฮ่องกง	โปรตีน 60% ขึ้นไป ปี 67 ภาษี 8% ปี 68-69 ภาษี 5%	
	โปรตีนต่ำกว่า 60% ปี 67 ภาษี 5% ปี 68-69 ภาษี 3%	
2.4 RCEP	โปรตีน 60% ขึ้นไป ปี 67 ปี 68 ปี 69	
	ภาษี 12.8% ภาษี 12% ภาษี 11.3%	
	โปรตีนต่ำกว่า 60% ปี 67 ปี 68 ปี 69	
	ภาษี 8.5% ภาษี 8% ภาษี 7.5%	
2.5 จากประเทศ	โปรตีน 60% ขึ้นไป ภาษี 15%	
นอกความตกลง	โปรตีนต่ำกว่า 60% ภาษี 6%	

3. นโยบายส่งออกปลาป่น ได้กำหนดมาตรฐานและด่านส่งออก โดยต้องจดทะเบียนผู้ส่งออกสินค้า มาตรฐานกับกรมการค้าต่างประเทศ

สถานการณ์

ในประเทศ ราคาปลาป่นและปลาเป็ดยังคงทรงตัวตั้งแต่กลาง ธ.ค.66 ด้านปริมาณผลผลิตออกสู่ตลาดอย่างต่อเนื่อง ขณะที่โรงงานอาหารสัตว์มีสต็อกวัตถุดิบเพียงพอต่อความต้องการใช้ ประกอบกับความต้องการใช้ในภาคปศุสัตว์และสัตว์น้ำเริ่มชะลอตัว

ต่างประเทศ ราคาปลาป่นยังคงทรงตัวตั้งแต่ปลาย ธ.ค. 66 สำหรับความต้องการใช้ในในตลาดโลกยังคงไม่เปลี่ยนแปลง เนื่องจากโรงงานผลิตอาหารสัตว์ในหลายประเทศ โดยเฉพาะจีนมีสต็อกสินค้าในปริมาณสูง

แนวโน้ม คาดว่าราคาปลาป่นในประเทศยังคงมีแนวโน้มปรับตัวลดลง เนื่องจากความต้องการใช้ปรับตัวลดลงเล็กน้อย สำหรับราคาปลาป่นในต่างประเทศ อาจปรับตัวลดลงเช่นกัน เนื่องจากผลผลิตออกสู่ตลาดต่อเนื่อง แต่ความต้องการใช้อาจปรับลดลงอีก จากปริมาณสต็อกปลาป่นที่อยู่ในเกณฑ์สูง

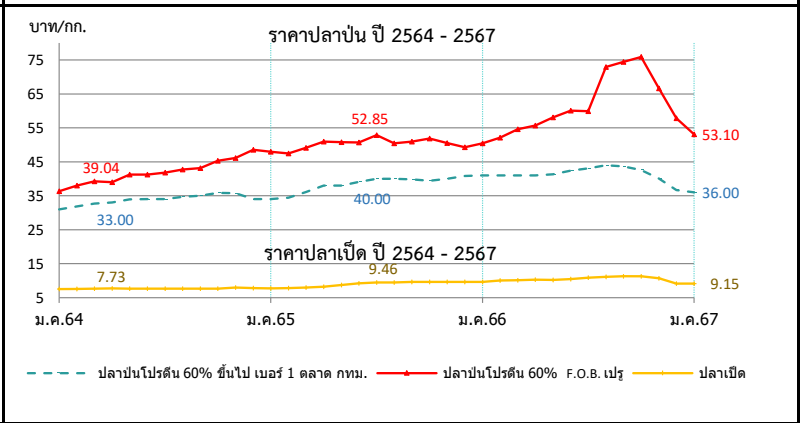

ราคา (บาท/กก.)	ม.ค.	ก.พ.	มี.ค.	เม.ย.	พ.ค.	มิ.ย.	ก.ค.	ส.ค.	ก.ย.	ต.ค.	พ.ย.	ธ.ค.	เฉลี่ย
1. ปลาเป็ด (สด) : โรงงานปลาป่นรับซื้อ													
ปี 2564	7.54	7.58	7.69	7.73	7.67	7.63	7.63	7.63	7.63	7.68	7.98	7.81	7.68
ปี 2565	7.77	7.82	7.98	8.24	8.75	9.26	9.46	9.48	9.62	9.63	9.63	9.62	8.94
ปี 2566	9.62	10.05	10.12	10.29	10.24	10.44	10.91	11.14	11.32	11.28	10.70	9.15	10.44
ปี 2567	9.15	19 ม.ค. 67											
2. ปลาป่น โปรตีน 60% ขึ้นไป เบอร์ 1													
ปี 2564	31.00	31.89	32.70	33.00	33.94	34.00	34.00	34.67	35.00	35.83	35.77	34.40	33.85
ปี 2565	34.00	34.42	36.13	38.00	38.00	39.10	40.00	40.00	39.86	39.44	40.00	40.84	38.32
ปี 2566	41.00	41.00	41.00	41.00	41.30	42.38	43.11	44.00	38.65	38.79	40.05	36.00	40.69
ปี 2567	36.00	19 ม.ค. 67											
3. ปลาป่น โปรตีน ต่ำกว่า 60% เบอร์ 1													
ปี 2564	28.00	28.89	29.70	30.00	30.94	31.00	31.00	31.67	32.00	32.83	32.77	31.40	30.85
ปี 2565	31.00	31.42	33.13	35.00	35.00	36.10	37.00	37.00	36.86	36.44	37.00	37.84	35.32
ปี 2566	38.00	38.00	38.00	38.00	38.30	39.38	40.11	41.00	30.00	30.00	37.05	33.00	36.74
ปี 2567	33.00	19 ม.ค. 67											
4. ปลาป่น โปรตีน 60% ขึ้นไป เบอร์ 2													
ปี 2564	29.00	29.89	30.70	31.00	31.94	32.00	32.00	32.67	33.00	33.83	33.77	32.40	31.85
ปี 2565	32.00	32.42	34.13	36.00	36.00	37.10	38.00	38.00	37.86	37.44	38.00	38.84	36.32
ปี 2566	39.00	39.00	39.00	39.00	39.30	40.38	41.11	42.00	34.00	34.00	38.59	35.00	38.37
ปี 2567	35.00	19 ม.ค. 67											
5. ปลาป่น โปรตีน 65% F.O.B. ตลาดแปง (เหรียญสหรัฐ/ตัน)													
ปี 2564	1,305	1,364	1,375	1,343	1,419	1,415	1,382	1,390	1,407	1,460	1,504	1,554	1,410
ปี 2565	1,555	1,566	1,593	1,624	1,592	1,564	1,569	1,515	1,481	1,470	1,494	1,525	1,546
ปี 2566	1,550	1,333	1,366	1,363	1,350	1,655	1,605	1,550	1,340	1,365	1,974	1,560	1,432
ปี 2567	1,560	19 ม.ค. 67											
6. ปลาป่น โปรตีน 60% F.O.B. ตลาดแปง (คิดเป็นเงินบาท)													
ปี 2564	36.35	37.98	39.28	39.04	41.21	41.27	41.81	42.72	43.14	45.35	46.16	48.39	41.89
ปี 2565	47.95	47.49	49.12	50.94	50.79	50.73	52.85	50.43	50.97	51.85	50.56	49.31	50.25
ปี 2566	50.43	52.08	54.61	55.68	58.08	60.07	59.92	72.92	74.46	75.88	66.60	57.86	61.55
ปี 2567	53.10	19 ม.ค. 67											53.10

ที่มา : 1. สมาคมผู้ผลิตปลาป่นไทย 2-4 กรมการค้าภายใน, 5 - 6 <http://hammersmithttd.blogspot.com>

ข้าวสาลี

ประจำสัปดาห์ที่ 3 ของเดือนมกราคม 2567 (15 - 19 ม.ค.67)

ผลผลิต (ล้านตัน)	ปี 63/64	ปี 64/65	ปี 65/66	ปี 66/67	+ - %								
ที่มา : USDA													
โลก	773.09	780.05	789.17	784.91	-0.54								
- จีน	134.25	136.95	137.72	136.59	-0.82								
- EU	126.68	138.16	134.19	134.30	0.09								
- อินเดีย	107.86	109.59	104.00	110.55	6.30								
- รัสเซีย	85.35	75.16	92.00	91.00	-1.09								
- สหรัฐ	49.75	44.80	44.90	49.31	9.84								
แหล่งผลิตสำคัญ ที่มา : USDA													
จีน (18%) EU* (17%) อินเดีย (13%) รัสเซีย (12%) สหรัฐ (6%)													
*EU : ฝรั่งเศส (27%) เยอรมนี (17%) โปแลนด์ (9%) โรมาเนีย (7%) อิตาลี (5%)													
ความต้องการใช้ (ล้านตัน)	ปี 63/64	ปี 64/65	ปี 65/66	ปี 66/67	+ - %								
ที่มา : USDA													
โลก	786.57	791.16	790.93	796.44	0.70								
- จีน	155.00	148.00	148.00	153.50	3.72								
- EU	104.75	108.25	108.00	110.00	1.85								
- อินเดีย	102.22	109.88	108.68	109.90	1.13								
- รัสเซีย	42.50	41.75	42.25	43.00	1.78								
- สหรัฐ	30.19	30.41	30.42	31.41	3.24								
สต็อกปลายปี (ล้านตัน)	ปี 63/64	ปี 64/65	ปี 65/66	ปี 66/67	+ - %								
ที่มา : USDA													
โลก	284.43	273.32	271.56	260.03	-4.25								
- จีน	139.12	136.76	138.82	133.51	-3.83								
- สหรัฐ	23.00	18.36	15.50	17.62	13.69								
- รัสเซีย	11.38	12.09	14.64	11.94	-18.45								
- อินเดีย	27.80	19.50	9.50	10.00	5.26								
ประเทศผู้ส่งออกสำคัญ ปริมาณ 213.26 ล้านตัน													
ที่มา : USDA													
รัสเซีย (21%) EU (17%) ออสเตรเลีย (14%) แคนาดา (12%) สหรัฐ (10%)													
ประเทศผู้นำเข้าสำคัญ ปริมาณ 213.26 ล้านตัน													
ที่มา : USDA													
จีน (6%) อินโดนีเซีย (5%) อียิปต์ (5%) ตุรกี (5%) EU (4%)													
ไทยการนำเข้า	ปี 2562	ปี 2563	ปี 2564	ปี 2565	ปี 2566 (ม.ค.-พ.ย.)								
ที่มา : ศุลกากร													
อินเดีย	-	-	0.002	0.207	-								
ออสเตรเลีย	0.032	0.006	0.465	0.086	1,294,501								
ยูเครน	0.962	0.540	0.342	0.010	88,570								
รัสเซีย	-	0.305	-	-	-								
อาร์เจนตินา	0.202	0.585	0.202	-	-								
โรมาเนีย	0.229	0.142	0.126	-	144,343								
อื่นๆ	0.000	-	-	0.001	468,452								
รวม	1.702	1.848	1.263	0.304	1,995,866.000								
ผู้นำเข้า 10 อันดับ (แจ้งไปศุลกากร) ข้อมูลปี 2565													
1 เจริญโภคภัณฑ์ อาหาร จำกัด (มหาชน)			6 เอพีเอ็ม โอโร จำกัด										
2 แทมทองเกษตรภัณฑ์ จำกัด			7 เอส พี เอ็ม อาหารสัตว์ จำกัด										
3 คาร์กิลล์มีท์ส (ไทยแลนด์) จำกัด			8 สตีฟนาผลิตภัณฑ์ จำกัด (มหาชน)										
4 อินเทคส์ ฟีด จำกัด			9 เบทาโกร จำกัด (มหาชน)										
5 หนองบัว ฟีด มิลล์ จำกัด			10 ไทย ฟู้ดส์ อาหารสัตว์ จำกัด										
ปริมาณสต็อกข้าวสาลี (ณ พ.ย. 66) อยู่ที่ 0.389 ล้านตัน โดยผู้ประกอบการนำเข้าภายใต้ประกาศ กกร. ที่ 56,255.56 ล้านตันนำเข้าจากออสเตรเลีย เพื่อใช้เป็นวัตถุดิบอาหารสัตว์													
ปี	ม.ค.	ก.พ.	มี.ค.	เม.ย.	พ.ค.	มิ.ย.	ก.ค.	ส.ค.	ก.ย.	ต.ค.	พ.ย.	ธ.ค.	รวม/เฉลี่ย
ราคา CIF (บาท/กก.) ที่มา : กรมศุลกากร													
ปี 2560	7.22	6.97	7.03	6.73	7.37	6.79	6.95	6.86	7.03	6.75	6.67	7.43	6.95
ปี 2561	7.81	6.91	6.68	7.26	6.78	7.71	8.12	7.73	7.65	8.44	7.77	8.54	7.44
ปี 2562	8.65	8.22	8.54	8.48	8.52	9.41	8.36	7.53	6.64	6.96	6.71	6.99	7.70
ปี 2563	7.23	6.87	7.53	8.11	8.01	7.98	8.04	6.78	6.96	6.89	7.35	7.32	7.38
ปี 2564	9.16	8.01	8.20	8.54	8.56	9.49	9.19	9.81	9.65	9.51	9.95	11.52	8.94
ปี 2565	12.30	12.82	12.53	12.85	12.66	12.95	12.53	15.06	15.21	15.22	15.06	14.40	12.69
ปี 2566	13.12	11.39	11.74	11.98	11.96	11.72	11.81	11.21	10.85	9.96	10.09		11.48
ราคาซื้อขายล่วงหน้า (บาท/กก.) ที่มา : CME GROUP (Chicago Mercantile Exchange)													
ปี 2560	5.53	5.62	5.48	5.30	5.45	5.67	6.26	5.23	5.32	5.32	5.11	4.95	5.44
ปี 2561	5.06	5.27	5.44	5.47	6.07	5.97	6.17	6.53	5.74	6.15	6.12	6.24	5.85
ปี 2562	6.04	5.74	5.28	5.25	5.38	6.00	5.73	5.37	5.12	5.66	5.74	6.02	5.61
ปี 2563	6.32	6.32	6.32	6.49	6.05	5.68	6.09	5.91	6.34	6.95	6.71	6.61	6.32
ปี 2564	7.22	7.17	7.19	7.81	8.17	7.71	7.95	8.82	8.54	9.18	9.80	9.72	8.27
ปี 2565	9.44	9.70	13.74	13.22	14.39	12.96	10.81	10.33	11.66	12.13	10.88	9.57	11.57
ปี 2566	9.10	9.38	8.72	8.36	7.76	8.50	8.60	7.85	7.59	7.67	7.33	7.87	8.23
ณ 19 ม.ค.													
ปี 2567	7.65												7.65

- สถานการณ์โลก ปี 2566/67 (ณ ม.ค.67)**
 USDA คาดการณ์ผลผลิตปี 2566/67 ลดลงจากปีก่อน 0.54% ความต้องการใช้เพิ่มขึ้น 0.70% สต็อกปลายปีลดลง 4.25% สำหรับด้านการค้ายังคงลดลงกว่าปีที่ผ่านมา ด้านการส่งออกก็เช่นกัน สำหรับการนำเข้า คาดว่าจะเพิ่มขึ้นในยุโรป, จีน และความต้องการใช้เพิ่มขึ้นเล็กน้อย
ราคาซื้อขายล่วงหน้าข้าวสาลีโลก ปรับตัวลดลงจากสัปดาห์ก่อน หลังจาก USDA เปิดแผนรายงานผลผลิตทางการเกษตรและการประมาณการอุปสงค์/อุปทานสินค้าเกษตรทั่วโลกประจำเดือน ม.ค.
 2. **มาตรการนำเข้าข้าวสาลี (ครม. 8 พ.ย. 59)**
 • ต้องเป็นการนำเข้าเข้ามาเพื่อใช้ในการผลิตอาหารสัตว์ในกิจการของผู้อนุญาตเท่านั้น (ห้ามจำหน่าย จ่าย-โอน)
 • กำหนดสัดส่วนการนำเข้าข้าวสาลีต่อการรับซื้อข้าวโพดเลี้ยงสัตว์ในประเทศดังนี้
 - สำหรับผลิตอาหารสัตว์ 1:3
 - สำหรับผลิตอาหารสุนัขและแมว 1:2
 - สำหรับผลิตอาหารกึ่งยกเว้นโดยพิจารณาเป็นรายปี
 3. **อัตราออกรักษา**
 • พก. พิกัดอัตราศุลกากร 2565 (ฉบับที่ 7) ที่ กก.ละ 2.75 บาท แต่ได้รับการยกเว้น ในปี 2550 ตามประกาศกระทรวงการคลัง เรื่อง การลดอัตราภาษีและยกเว้นอัตราศุลกากร ตามมาตรา 12
 • ผูกพันภายใต้ WTO 27% อัตราตามสภาพ
 • ภายใต้ความตกลง FTA อาเซียน - จีน - อินเดีย - ญี่ปุ่น - เกาหลี - ออสเตรเลีย - นิวซีแลนด์ ยกเว้นอาหาร
 • ภายใต้ความตกลง FTA ไทย - ออสเตรเลีย - ชิลี - อินเดีย - ฟิลิปปินส์ - เวียดนาม - นิวซีแลนด์ -เปรู ยกเว้นอาหาร
 4. **มาตรการกำกับดูแล**
 1. ผู้นำเข้าเป็นเจ้าของกิจการผลิตอาหารสัตว์และได้รับการขึ้นทะเบียนไว้ตามกฎหมายว่าด้วยการควบคุมคุณภาพอาหารสัตว์ และไม่เป็นผู้ที่อยู่ระหว่างถูกระงับการออกใบอนุญาตนำเข้า/ปฏิบัติตามพระราชบัญญัติควบคุมคุณภาพอาหารสัตว์ พ.ศ. 2558 /เป็นอาหารสัตว์ควบคุมเฉพาะที่ต้องขอใบอนุญาตนำเข้าจากกรมปศุสัตว์/ผู้ขออนุญาตยื่นขออนุญาตนำเข้าต่อกรมปศุสัตว์
 2. การควบคุมการขนถ่าย ประกาศคณะกรรมการ กกร. ฉบับที่ 17 พ.ศ. 2566 กำหนดให้สินค้าข้าวสาลีเป็นสินค้าควบคุมการขนถ่าย ที่มีปริมาณครั้งละ 10,000 กก. ขึ้นไปเข้ามาหรือออกจากเข้าหรือออกจากห้องที่ 2 จังหวัด (1.กทม. เขตคลองเตย 2. ชลบุรี อ.ศรีราชา เว้นแต่จะได้รับอนุญาตจากประธานคณะกรรมการส่วนจังหวัดด้วยราคาลินค้าและบริการ (กจร.) หรือผู้ที่ประธาน กจร มอบหมาย หรือพาณิชย์จังหวัด
 3. การแจ้งปริมาณการครอบครอง การนำเข้า สถานที่เก็บ แผนการนำเข้า ตามประกาศคณะกรรมการ กกร. เมื่อ 1 ก.ค. 66 ฉบับที่ 18 พ.ศ. 2566
 5. **อัตราการทดแทน ข้าวสาลี 1 กก. ทดแทนข้าวโพด ในสูตรอาหารสัตว์ได้ ดังนี้**
 • โกล์ 0.89 - 0.92 กก.
 • สุกอร์ 0.81 - 0.92 กก.
 • โกล์ 0.89 - 0.92 กก.
 • สุกอร์ 0.81 - 0.92 กก.

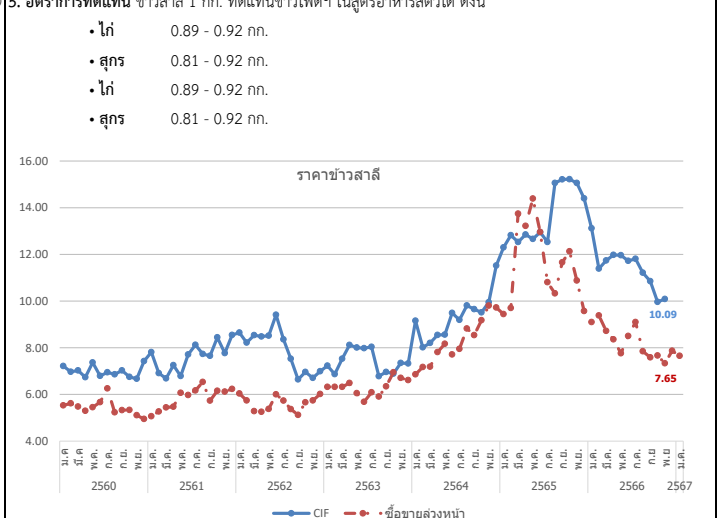

หมายเหตุ ราคา CIF เฉลี่ยรายปี = มูลค่านำเข้า/ปริมาณการนำเข้า

ข้าวบาร์เลย์

ประจำสัปดาห์ที่ 3 ของเดือนธันวาคม 2567 (15 - 19 ม.ค.67)

ผลผลิต (ล้านตัน)		ปี 63/64	ปี 64/65	ปี 65/66	ปี 66/67	+ - %
ที่มา : USDA	โลก	161.45	145.37	151.62	142.87	-5.77
	- EU	54.24	52.01	51.69	47.50	-8.11
	- รัสเซีย	20.63	17.51	21.50	20.50	-4.65
	- ออสเตรเลีย	14.65	14.34	14.14	10.00	-29.26
	- แคนาดา	10.74	6.98	9.99	8.90	-10.92
	- UK	8.12	6.96	7.39	7.00	-5.21
ความต้องการใช้ (ล้านตัน)		ปี 63/64	ปี 64/65	ปี 65/66	ปี 66/67	+ - %
ที่มา : USDA	โลก	162.64	148.06	149.58	144.66	-3.29
	- EU	48.25	45.45	46.70	43.60	-6.64
	- รัสเซีย	14.40	14.30	16.70	15.10	-9.58
	- จีน	13.00	11.40	10.60	10.05	-5.19
	- ตุรกี	8.99	7.40	8.90	8.50	-4.49
	- แคนาดา	7.75	5.40	6.70	6.40	-4.45
สต็อกปลายปี (ล้านตัน)		ปี 63/64	ปี 64/65	ปี 65/66	ปี 66/67	+ - %
ที่มา : USDA	โลก	20.81	18.12	20.17	18.38	-8.88
	- EU	5.01	5.23	5.54	5.04	-9.03
	- ออสเตรเลีย	2.52	2.85	3.22	1.52	-52.84
	- ยูเครน	0.66	0.78	0.77	1.27	65.19
	- US	1.56	0.81	1.43	1.67	16.75
ประเทศผู้ส่งออกสำคัญ (27.55 ล้านตัน)						
ที่มา : USDA	ยุโรป (25.%)	ออสเตรเลีย (20.%)	รัสเซีย (17.%)			
	แคนาดา (10.%)	อาร์เจนตินา (9.%)	ยูเครน (8.%)			
ประเทศผู้นำเข้าสำคัญ (27.55 ล้านตัน)						
ที่มา : USDA	จีน (30%)	ซาอุดีอาระเบีย (16%)	อิหร่าน (8%)			
	EU (7%)	ตุรกี (5%)				
(หน่วย : ตัน)						
ไทยการนำเข้า	(หน่วย : ตัน)	ปี 2562	ปี 2563	ปี 2564	ปี 2565	ปี 2566 (ม.ค.-พ.ย.)
ที่มา : ศุอกการ	ออสเตรเลีย	383,704	793,654	755,567	88,351	647,071
	UK	1	2	1	2	0.24
	จีน	-	-	1	1	-
	เนเธอร์แลนด์	-	47	-	-	1363
	สหรัฐ	16	37	-	20	19
	ยูเครน	50	150	-	-	-
	อื่น ๆ	0	0	1	104	100
	รวม	383,772	793,890	755,569	88,478	648,553
ปริมาณสต็อกข้าวบาร์เลย์ (ณ พ.ย. 66) อยู่ที่ 0.115 ตัน ไม่มีผู้นำเข้า						

1. สถานการณ์โลก ปี 2566/67 ณ ธ.ค. 66
 USDA คาดการณ์ผลผลิตปี 2566/67 ลดลงจากปีก่อน 5.77% ความต้องการใช้ลดลง 3.29% สต็อกปลายปีลดลง 8.88% จากความขัดแย้งยูเครน-รัสเซีย ส่งผลกระทบต่อระบบพืชพลังงานและวัตถุดิบขณะเดียวกัน ส่งผลให้ราคาข้าวบาร์เลย์ปรับตัวเพิ่มขึ้น 41 % และส่งผลให้นักลงทุนสั่งตั้งจะลงทุน เนื่องจากมีต้นทุนที่สูงขึ้น
 สถานการณ์ NCDEX ปรับตัวสูงขึ้นจากสัปดาห์ก่อน เนื่องจากมีความต้องการใช้ข้าวบาร์เลย์ระดับพรีเมียมเพิ่มขึ้น

2. อัตราการนำเข้า
 • พรก. พิกัดอัตราศุลกากร 2565 (ฉบับที่ 7) ที่ กก.ละ 2.75 บาท
 • ถูกปรับภายใต้ WTO 27% ตามอัตราสภาพ
 • ภายใต้ความตกลง FTA อาเซียน - จีน - อินเดีย - ญี่ปุ่น -เกาหลี -ออสเตรเลีย -นิวซีแลนด์ **ยกเว้นอากร**
 • ภายใต้ความตกลง FTA ไทย - ออสเตรเลีย - จีดี - อินเดีย -พม่า - คองคอง -นิวซีแลนด์ -เปรู **ยกเว้นอากร**

3. มาตรการกำกับดูแล
 1. ผู้นำเข้าเป็นเจ้าของกิจการผลิตอาหารสัตว์และได้รับการขึ้นทะเบียนไว้ตามกฎหมายว่าด้วยการควบคุมคุณภาพอาหารสัตว์และไม่เป็นผู้ที่อยู่ระหว่างถูกระงับการออกใบอนุญาตนำเข้า/ปฏิบัติตามพระราชบัญญัติควบคุมคุณภาพอาหารสัตว์ พ.ศ. 2558 /เป็นอาหารสัตว์ควบคุมเฉพาะที่ต้องขอใบอนุญาตนำเข้าจากกรมปศุสัตว์/ผู้ขออนุญาตยื่นขออนุญาตนำเข้าต่อกรมปศุสัตว์
 2. การควบคุมการขนถ่าย (ประกาศ กกร. ฉบับที่ 19 พ.ศ. 2566) กำหนดให้ห้ามขนถ่ายข้าวบาร์เลย์ ที่มีปริมาณครั้งละ 10,000 กก. ขึ้นไป เข้ามาหรือออกจากท้องที่ 2 จังหวัด (1.กทม. เขตคลองเตย 2.ชลบุรี อ.ศรีราชา) เว้นแต่จะได้รับอนุญาตจากประธานคณะกรรมการส่วนจังหวัดด้วยราคาสินค้าและบริการ (กจร.) หรือผู้ที่ประธาน กจร มอบหมายหรือพาณิชย์จังหวัด
 3. การแจ้งปริมาณการครอบครอง การนำเข้า สถานที่เก็บ แผนการนำเข้า ตามประกาศคณะกรรมการ กกร. เมื่อ 1 ก.ค. 66 ฉบับที่ 20 พ.ศ. 2566
 4. อัตราการทดแทน ข้าวบาร์เลย์ 1 กก. ทดแทนข้าวโพด ในสูตรอาหารสัตว์ได้ ดังนี้
 • โกล์ 0.93 - 1.03 กก.
 • สุกอร์ 0.78 - 0.97 กก.

ผู้นำเข้า 8 อันดับ (แจ้งปศุสัตว์) ข้อมูลปี 2565
 1 บมจ. กรุงเทพโปรตีน 6 บจก.โรซ์ ศรีเอช (ไทยแลนด์)
 2 บจก.เอบี ฟู้ด แอนด์ เบฟเวอเรจส์ (ประเทศไทย) 7 บจก.เซ็นทรัล ฟู้ด รีเทล
 3 บจก.ส.วิริยะ อินเตอร์เทรด 8 บจก.แคปแม็กซ์ เทรดดิ้ง
 4 บจก.ปทุมธานี บิวเวอรี่
 5 บจก.ยู.เล็ก 2560

ปี	ม.ค.	ก.พ.	มี.ค.	เม.ย.	พ.ค.	มิ.ย.	ก.ค.	ส.ค.	ก.ย.	ต.ค.	พ.ย.	ธ.ค.	รวม/เฉลี่ย	
ราคา CIF (บาท/กก.) ที่มา : กรมศุลกากร														
ปี 2560	9.60	9.17	9.13	8.43	8.77	7.69	7.18	7.08	6.89	6.80	6.84	7.94	7.89	
ปี 2561	7.85	8.12	8.12	8.15	8.90	8.03	8.40	8.67	9.16	9.41	9.72	9.87	8.88	
ปี 2562	10.25	9.84	9.31	8.18	7.97	10.10	9.51	9.73	9.74	9.42	9.51	6.78	7.51	
ปี 2563	6.78	7.04	7.53	7.50	8.21	7.37	6.19	6.38	6.78	6.78	6.72	6.26	6.79	
ปี 2564	6.61	7.18	7.11	7.16	7.59	7.15	8.49	7.98	8.94	9.39	9.67	9.75	7.39	
ปี 2565	11.01	10.09	11.41	10.98	11.65	12.44	12.96	13.63	15.09	15.07	16.50	16.53	10.79	
ปี 2566	17.62	10.31	10.30	10.73	10.34	10.76	10.38	9.62	11.93	9.36	13.01		10.27	
ราคาซื้อขายล่วงหน้า (บาท/กก.) ที่มา : NCDEX (National Commodity & Derivatives Exchange)														
ปี 2560	8.67	7.96	8.20	8.33	7.82	7.38	7.48	7.48	7.43	7.56	7.72	7.72	7.81	
ปี 2561	7.54	7.18	6.76	6.57	6.91	7.16	7.49	7.35	7.59	8.16	8.75	8.66	7.51	
ปี 2562	8.34	7.03	7.69	8.14	8.46	8.18	7.87	7.61	8.12	8.31	9.07	9.07	8.16	
ปี 2563	8.60	7.41	6.75	6.84	6.48	6.01	5.87	5.70	5.84	5.85	5.93	5.79	6.42	
ปี 2564	6.36	6.83	6.76	7.89	8.32	8.07	8.34	9.48	9.85	10.35	10.44	10.63	8.61	
ปี 2565	10.22	8.70	9.62	14.14	14.19	14.20	14.35	13.85	13.90	14.23	14.25	13.23	12.91	
ปี 2566	12.07	11.78	9.77	9.19	8.61	8.17	7.93	8.05	8.79	9.17	9.19	8.92	9.30	
	ณ 19 ม.ค.													
ปี 2567	9.11													9.11

หมายเหตุ ราคา CIF เฉลี่ยรายปี = มูลค่านำเข้าปริมาณการนำเข้า

กองส่งเสริมการค้าสินค้าเกษตร กรมการค้าภายใน กระทรวงพาณิชย์

กากคั่วคั่วเอส

ประจำสัปดาห์ที่ 3 ของเดือนมกราคม 2567 (15 - 19 ม.ค.67)

ที่มา : FAO	หน่วย : ล้านตัน	ปี 64	ปี 65	ปี 66	ปี 67	+ - %
ผลผลิต		58.12	59.88	59.06	59.18	0.20
- สหรัฐ		44.62	46.28	45.48	45.53	0.11
- จีน		6.22	6.10	6.01	6.00	-0.09
- ยุโรป		3.84	3.79	3.73	3.67	-1.63
- แคนาดา		1.58	1.61	1.63	1.65	1.24
- ไทย		0.67	0.74	0.76	0.77	1.61
ความต้องการใช้		58.32	59.88	59.06	59.18	0.20
- สหรัฐ		34.22	35.73	34.83	34.73	-0.27
- จีน		6.38	6.27	6.17	6.18	0.05
- ยุโรป		4.02	3.98	4.01	4.01	-0.10
- เม็กซิโก		1.96	1.97	2.00	2.04	1.78
- แคนาดา		1.79	1.82	1.82	1.86	2.53
นำเข้า		12.03	11.97	12.13	12.33	1.67
ส่งออก		11.82	11.97	12.13	12.33	1.67
ประเทศผู้ส่งออกสำคัญ	สหรัฐ (90.06%) แคนาดา (2.82%) ยุโรป (2.62%) รัสเซีย (0.84%) อังกฤษ (0.60%)					
ประเทศผู้นำเข้าสำคัญ	เม็กซิโก (16.49%) เวียดนาม (10.02%) เกาหลีใต้ (9.92%) ตุรกี (9.14%) อินโดนีเซีย (7.38%)					
ราคาผู้ผลิตกากคั่วเอสสำคัญของโลก		ปี 2563	ปี 2564	ปี 2565	ปี 2566	+ - %
- US		6.63	6.05	5.72	5.96	
- จีน		5.22	7.62	6.72	5.65	-15.92
- ยุโรป		10.06	9.40	9.28	8.75	-5.71
- แคนาดา		6.63	6.03	6.17	5.50	-10.86
- ไทย		5.54	7.46	6.28	6.02	-4.14
ไทย	(หน่วย : ตัน)					
การนำเข้า		ปี 2562	ปี 2563	ปี 2564	ปี 2565	ปี 2566 (ม.ค.-พ.ย.)
ที่มา : ศุลกากร	อเมริกา	564,881	609,087	367,146	151,684	200,125
	ลาว	19,784	20,111	10,442	13,534	10,155
	อื่นๆ	0.04	0.02	0.02	14	6,528
	รวม	584,664	629,591	377,694	165,232	216,808
ผู้นำเข้า 10 อันดับ						
ที่มา : ศุลกากร	1 บมจ. กรุงเทพโปรดิ๊วส	6 บจก. อาหารสัตว์ไทยสวนหลวง				
	2 บจก. ไทย ฟู้ดส์ อาหารสัตว์	7 บจก. เอสทีที ฟีดซัพพลาย				
	3 บจก. ส.ไทยเจริญพรพาณิชย์	8 บจก. เอ.เอ็น.พี อกริเทรล				
	4 บจก. เพ็ดมาร์ท	9 บจก. โปรโต อินเตอร์				
	5 บจก. โปรเกรส (59) อิมพอร์ต เอ็กซ์พอร์ต	10 บจก. ชันพีด				
สถานการณ์รายสัปดาห์ (U.S. Grains Council)						
F.O.B. กากคั่วคั่วเอส	ราคาสัปดาห์นี้อยู่ที่ 204.27 เหรียญสหรัฐ/ตัน (7.27 บาท/กก.) ปรับตัวลดลงจากสัปดาห์ก่อน					
	เนื่องจากราคากากคั่วและข้าวโพดอ่อนตัวลง					
	ปริมาณสต็อกคงเหลือ (ณ พ.ย. 66) อยู่ที่ 38,213.33 ตัน โดยผู้ประกอบการนำเข้าภายใต้ประกาศ กกร. ที่ 25,855.40 ตัน					
	จากประเทศสหรัฐอเมริกา เพื่อใช้เป็นวัตถุดิบอาหารสัตว์					

1. กาก DDGS คือ Distillers Dried Grains With Solubles ผลิตภัณฑ์ที่เหลือจากการผลิตเอทานอลแอลกอฮอล์ด้วยข้าวโพด โดยการกลั่นแยกเอาเอทานอลออกแล้วนำกากที่เหลือไปทำให้แห้ง

- มีลักษณะเป็นผงหยาบสีเหลืองทอง มีกลิ่นหอม ของแอลกอฮอล์และน้ำตาลซัรบ
- นำมาใช้ผลิตอาหารสัตว์ (ทั้งผงแห้งและอัดเม็ด) โดยเฉพาะอาหารวัวเนื้อ/วัวนม/สุกร/ไก่
- ทดแทนได้ทั้งแหล่งพลังงานและโปรตีน โดยมีโปรตีน 26-28% (ระดับโปรตีนข้าวโพด 8%) ระดับโปรตีนกากถั่วเหลือง (44%)
- อาหารวัวเนื้อ/วัวนม/สุกร/ไก่

2. สถานการณ์ ปี 2566 (ที่มา : FAO) ณ ม.ค. 67

- FAO คาดการณ์ผลผลิตปี 2567 เพิ่มขึ้นจากปีก่อน 0.20% ความต้องการใช้เพิ่มขึ้น 0.20%

เนื่องจากความต้องการใช้กากอุตสาหกรรมเพาะเลี้ยงสัตว์น้ำลดลง อย่างไรก็ตามความต้องการใช้ขึ้นอยู่กับเอทานอลและแอลกอฮอล์

3. อัตราการนำเข้า

- พรก. พิกัดอัตราศุลกากร 2565 (ฉบับที่ 7) ที่ กก.ละ 10 บาท
- ผู้กักกันภายใต้ WTO 9% ตามอัตราสภาพ
- ภายใต้ความตกลง FTA อาเซียน - จีน - อินเดีย - ญี่ปุ่น - เกาหลี - ออสเตรเลีย - นิวซีแลนด์ (ยกเว้นอาหาร)
- ภายใต้ความตกลง FTA ไทย - ออสเตรเลีย - ซิลิ - ญี่ปุ่น - นิวซีแลนด์ เปรู (ยกเว้นอาหาร)

4. ระเบียบ วิธีปฏิบัติในการนำเข้า

1. ผู้นำเข้าเป็นเจ้าของกิจการผลิตอาหารสัตว์และได้รับการขึ้นทะเบียนไว้ตามกฎหมายว่าด้วยการควบคุมคุณภาพอาหารสัตว์ และไม่เป็นผู้ที่อยู่ระหว่างการออกใบอนุญาตนำเข้า/ปฏิบัติตามพระราชบัญญัติควบคุมคุณภาพอาหารสัตว์ พ.ศ. 2558 / เป็นอาหารสัตว์ควบคุมเฉพาะที่ต้องขอใบอนุญาตนำเข้าจากกรมปศุสัตว์/ผู้ขออนุญาตยื่นขออนุญาตนำเข้าต่อกรมปศุสัตว์
2. การแจ้งปริมาณการครอบครอง การนำเข้า สถานที่เก็บ แผนการนำเข้า ตามประกาศ กกร. เมื่อ 1 ก.ค.66 ฉบับที่ 12 พ.ศ. 66

3. อัตราการทดแทน DDGS 1 กก. ทดแทนข้าวโพด ในสูตรอาหารสัตว์ได้ ดังนี้

- ไก่ 0.32 - 0.40 กก.
- สุกร 0.52 - 0.70 กก.

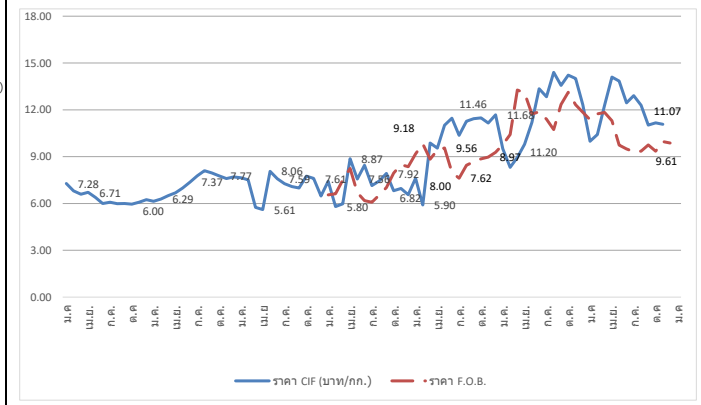

ปี	ม.ค.	ก.พ.	มี.ค.	เม.ย.	พ.ค.	มิ.ย.	ก.ค.	ส.ค.	ก.ย.	ต.ค.	พ.ย.	ธ.ค.	รวม/เฉลี่ย
ราคา CIF (บาท/กก.) ที่มา : กรมศุลกากร													
ปี 2560	7.28	6.81	6.59	6.71	6.38	5.99	6.08	5.99	6.00	5.95	6.08	6.24	6.34
ปี 2561	6.14	6.29	6.50	6.69	6.99	7.37	7.77	8.10	7.95	7.77	7.60	7.70	7.24
ปี 2562	7.65	7.52	5.75	5.61	8.06	7.59	7.26	7.08	6.99	7.75	7.61	6.48	7.11
ปี 2563	7.43	5.80	5.98	8.87	7.56	8.45	7.15	7.44	7.92	6.82	6.96	6.56	7.25
ปี 2564	7.61	5.90	9.87	9.55	11.01	11.46	10.37	11.27	11.43	11.48	11.16	11.68	10.23
ปี 2565	9.51	8.32	8.95	9.79	11.20	13.35	12.84	14.40	13.57	14.22	14.01	12.33	11.87
ปี 2566	9.99	10.42	12.29	14.10	13.84	12.45	12.91	12.29	11.02	11.17	11.07		11.96
ราคา F.O.B. (บาท/กก.) ที่มา U.S. Grains Council													
ปี 2563	6.55	6.62	7.50	8.24	6.70	6.18	6.08	6.53	7.02	7.95	8.49	8.36	7.19
ปี 2564	9.18	9.82	8.84	9.42	9.56	8.00	7.62	8.45	8.67	8.86	8.97	9.28	8.89
ปี 2565	9.77	10.42	13.27	13.08	11.73	11.87	11.40	10.74	12.35	13.13	12.33	11.84	11.83
ปี 2566	11.37	11.74	11.83	11.28	9.74	9.49	9.32	9.35	9.75	9.35	9.97	9.87	10.26
ณ 19 ม.ค.													
ปี 2567	7.27												

หมายเหตุ ราคา CIF เฉลี่ยรายปี = มูลค่านำเข้า/ปริมาณการนำเข้า

กองส่งเสริมการค้าสินค้าเกษตร 1 กรมการค้าภายใน กระทรวงพาณิชย์

มะพร้าวผลแก่

ประจำสัปดาห์ที่ 3 ของเดือนมกราคม 2567 (15 - 19 ม.ค.67)

ผลผลิต : ล้านตัน	ปี 64	ปี 65	ปี 66	ปี 67 (คาดการณ์ ม.ค.67)	%Δ
โลก พืชน้ำมัน (USDA)	610.20	611.77	634.53	660.18	
เนื้อมะพร้าวแห้ง	5.78	6.07	6.03	6.05	
น้ำมันมะพร้าว	3.58	3.73	3.71	3.76	
ไทย มะพร้าวผลแก่ (สศก.)	0.91	0.95	0.94		
การใช้ใน ปท. (สศก.) (ล้านตัน)	1.15	1.15	1.19		
สัดส่วนการใช้ : บริโภคโดยตรง 35 % / อุตสาหกรรม กะทิสำเร็จรูป 60 % / สกัดน้ำมัน 5%					
มูลค่าผลผลิต (ล้านบาท)	10,152	7,186	6,730	-	
นำเข้า : ตัน ผล	196,332	142,274	100,337		
เนื้อแห้ง	-	18.00	-		
น้ำมันทั้งหมด	9,149	1,267	798		
กะทิ	56,983	44,831	36,539		
ส่งออก : ตัน ผล	137,641	149,949	208,498		
เนื้อแห้ง	4,729	2,518	480		
น้ำมันทั้งหมด	1,869	429	421		
กะทิ	239,163	208,900	189,837		
คิดเป็น บาท/ผล	6.79	7.35	7.50		
ช่วงออกสู่ตลาด	ออกตลอดปี ออกมาก : เม.ย. - ก.ค.				
แหล่งผลิตสำคัญ	ประจวบฯ 41.64%, ชุมพร 11.32%, สุราษฎร์ฯ 9.53%, นครศรีฯ 6.95%				
จำนวนครัวเรือน (ครัวเรือน)	163,104	166,531	167,194		
เนื้อที่ให้ผล : ล้านไร่	0.777	0.802	0.821	0.839	↑ 2.14
ผลผลิตต่อไร่ : กก.	795	813	819	809	↓ -1.22

1. สถานการณ์ ปี 2567 กษ.คาดการณ์ผลผลิตเพิ่มขึ้นเนื่องจากสภาพอากาศเอื้ออำนวยโรคและแมลงระบาดลดลง ประกอบกับมะพร้าวที่ปลูกในพื้นที่ว่างเปล่าปี 61 เริ่มให้ผลผลิตมากขึ้น

2. การจัดระบบการนำเข้า ปี 2566 - 2568 (มติ คกก.พืชน้ำมันฯ 22 ก.ย.65, 23 ก.พ.66 และมติ ครม. 29 พ.ย.65)

- WTO	ในโควตา		นอกโควตา	
	ปริมาณ (ตัน)	ภาษี	ภาษี	ภาษี
มะพร้าวผล	2,317	20%	54%	
เนื้อฝอย	110	20%	54%	
น้ำมัน	401	20%	52%	
เนื้อแห้ง	1,157	20%	36%	

การบริหารการนำเข้า ปี 2566 - 2568

- 1) ผู้นำเข้าในโควตาต้องเป็นโรงงานที่ใช้เป็นวัตถุดิบในกิจการของตนเองและยังดำเนินการอยู่
- 2) กำหนดช่วงเวลานำเข้ามะพร้าวผล: ม.ค.-ก.พ.,ก.ย.-ธ.ค. และเนื้อแห้ง ม.ค.-พ.ค.,พ.ย.-ธ.ค. ส่วนเนื้อฝอย และน้ำมัน นำเข้าได้ตลอดทั้งปี
- AFTA ภาษีมะพร้าวผล/เนื้อฝอย/น้ำมัน 0% และเนื้อแห้ง 5% ไม่จำกัดปริมาณ ช่วงเวลานำเข้าผล คือ ม.ค.-ก.พ.,ก.ย.-ธ.ค. ส่วนเนื้อฝอย เนื้อแห้ง น้ำมัน ม.ค.-พ.ค.,พ.ย.-ธ.ค.
- ผู้ประกอบการยื่นดีเซลการนำเข้ามะพร้าวภายใต้กรอบ AFTA ปี 2566 ช่วง 1 (ม.ค.-ก.พ.)
- ขอความร่วมมือผู้ประกอบการชะลอการนำเข้าภายใต้ WTO นอกโควตา

3. มาตรการปกป้องพิเศษ ภายใต้ WTO และ AFTA (Trigger volume ปี 2565 :305,336 ตัน) เมื่อนำเข้าถึง WTO นอกโควตา ปรับภาษี 54% เป็น 72% และ AFTA ปรับภาษี 0% เป็น 72%

4. กำหนดค่านำเข้า 2 ตัน : ทำเรือกรุงเทพฯ และท่าเรือแหลมฉบัง

5. มาตรการภายในประเทศ :

- การควบคุมการขนย้าย มะพร้าวผลและผลิตภัณฑ์ ที่นำเข้ามาจากต่างประเทศเข้าและออกจากพื้นที่ 8 จังหวัด 16 อำเภอ ได้แก่ กทม. ชลบุรี สงขลา สตูล สุราษฎร์ธานี นครราชสีมา ชุมพรและปัตตานี ดังนี้
- 1) มะพร้าวผลแก่ ครั้งละตั้งแต่ 7,000 กก.ขึ้นไป 2) เนื้อมะพร้าวขาว ครั้งละตั้งแต่ 2,500 กก.ขึ้นไป
- 3) มะพร้าวเนื้อแห้ง ครั้งละตั้งแต่ 1,500 กก. ขึ้นไป ผลการดำเนินการ ปี 65 ผล: 144,815 ตัน เนื้อฝอย: 8,417 ตัน เนื้อแห้ง: 440 ตัน และเนื้อขาว: 59 ตัน ปี 66 (ม.ค.-พ.ย.) ผล: 98,902 ตัน เนื้อฝอย: 78 ตัน เนื้อแห้ง: 3,355 ตัน และเนื้อขาว: 1,857 ตัน
- ขอความร่วมมือโรงงานชะลอและรับซื้อมะพร้าวผลในประเทศ
- ขอความร่วมมือ สฟง. เข้มงวดการอนุญาตและตรวจสอบการขนย้ายมะพร้าว การจ้างกะเทาะนอกโรงงาน และการปิดป้ายแสดงราคารับซื้อ (กกร.) ผลการตรวจสอบการจ้างกะเทาะ (ต.ค.66): ขนย้าย 11,045 ตัน ไป 4 จังหวัด (ประจวบคีรีขันธ์ สมุทรสงคราม ราชบุรี เพชรบุรี) มีเนื้อขาวส่งกลับ 3,635 ตัน สอดคล้องกับอัตราแปรสภาพเฉลี่ย 3.00 - 3.30

นำเข้า (ปี 65)	ผล: อินโดฯ (67%) เวียดนาม (33%) / ฝอย: เวียดนาม (45%) อินโดฯ (27%) / น้ำมัน (รวม): อินโดนีเซีย (87%) กะทิ: เวียดนาม (93%) อินโด (5%)
ส่งออก (ปี 65)	ผล: จีน (92%) / ฝอย: สหรัฐฯ (43%) ปากีสถาน (20%) / เนื้อแห้ง: จีน (95%) / น้ำมัน (รวม): เยอรมัน (30%) อังกฤษ (15%) กะทิ: สหรัฐฯ (83%) แคนาดา (19%)

สถานการณ์ปัจจุบัน

ผลผลิตออกสู่ตลาดมากขึ้นตามฤดูกาลแต่น้อยกว่าที่คาดการณ์ไว้ เนื่องจากบางพื้นที่ในจ.ประจวบคีรีขันธ์ ประสบปัญหาการระบาดของหนอนหัวดำและแมลงดำหนาม โรงงานแปรรูปนำเข้าเพื่อให้เพียงพอความต้องการใช้ สำหรับราคาที่เกษตรกรขายได้เฉลี่ยทั้งประเทศปรับตัวสูงขึ้นมาอยู่ที่ 14.10 บาท/ผล แต่ราคาในแหล่งผลิตสำคัญยังคงตัวเท่ากับสัปดาห์ก่อน ดังนี้ จ.ประจวบคีรีขันธ์: 18.00-21.00 บาท/ผล จ.สุราษฎร์ธานี: 11.00-12.00 บาท/ผล และ จ.นครศรีธรรมราช: 9.00-11.00 บาท/ผล ยกเว้น จ.ชุมพรปรับตัวสูงขึ้นจาก 12.00-14.00 บาท/ผล มาอยู่ที่ 13.00-15.00 บาท/ผล

แนวโน้ม

- ราคามีแนวโน้มเคลื่อนไหวอยู่ในเกณฑ์ดี คาดว่าจะปรับตัวสูงกว่าช่วงเดียวกันของปีก่อนตามปริมาณผลผลิตที่ออกสู่ตลาดน้อย ไม่เพียงพอความต้องการ

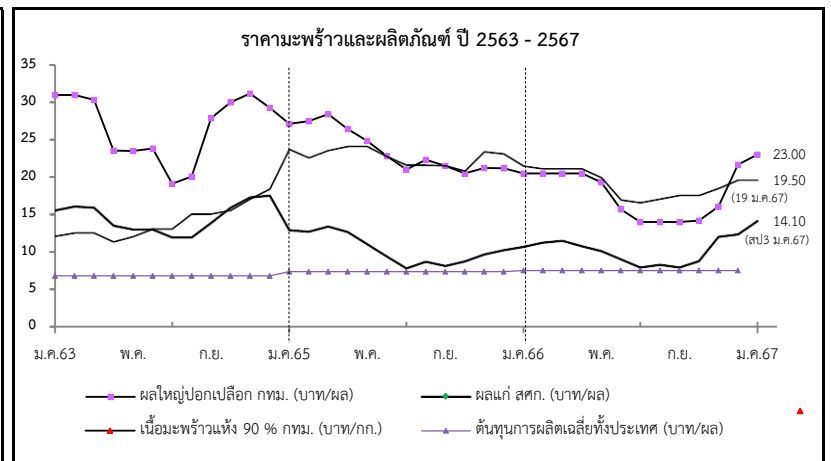

ราคาเกษตรกรขายได้	ปี	ม.ค.	ก.พ.	มี.ค.	เม.ย.	พ.ค.	มิ.ย.	ก.ค.	ส.ค.	ก.ย.	ต.ค.	พ.ย.	ธ.ค.	เฉลี่ย	
มะพร้าวผลแก่ใหญ่ (สศก.) (บาท/ผล)	2564	16.56	15.03	14.82	14.43	12.08	10.40	9.09	7.93	9.43	11.12	12.47	13.35	12.37	
	2565	12.87	12.67	13.37	12.63	11.00	9.33	7.77	8.64	8.08	8.71	9.64	10.19	10.59	
	2566	10.65	11.24	11.46	10.75	10.09	8.99	7.86	8.26	7.90	8.75	12.00	12.33	10.02	
	2567	14.10	(สป3 ม.ค.67)												
ราคาตลาด กทม. ขายส่ง	มะพร้าวผล (ปอก)	2564	27.77	25.00	24.04	24.79	19.44	16.69	15.35	12.14	18.31	21.31	25.55	29.85	21.69
	ทับสะแก ผลใหญ่ (บาท/ผล)	2565	27.10	27.50	28.41	26.41	24.83	22.38	21.00	22.30	21.50	20.50	21.24	21.18	23.70
		2566	20.50	20.50	20.50	20.50	19.30	15.71	14.00	14.00	14.00	14.18	16.06	21.67	17.58
		2567	22-24	(19 ม.ค.67)											
เนื้อแห้ง 90%	(หน้าโรงงาน) (บาท/กก.)	2564	19.00	19.00	21.00	21.00	21.00	21.00	20.85	19.50	21.02	23.50	23.50	23.83	21.18
		2565	23.63	22.50	23.46	24.00	24.00	22.64	21.50	21.50	21.41	20.72	23.29	22.00	22.55
		2566	21.38	21.00	21.00	21.00	19.83	16.88	16.50	17.00	17.50	17.50	18.41	19.50	18.96
		2567	19-20	(19 ม.ค.67)											
เนื้อมะพร้าวขาว (หน้าโรงงาน) (บาท/กก.)	2564	39.80	39.00	38.04	38.00	37.81	31.69	27.68	23.10	27.00	31.94	36.23	40.58	34.24	
	2565	39.38	39.00	39.61	37.82	34.39	28.93	22.69	22.43	21.95	21.00	23.74	24.00	29.58	
	2566	25.36	28.55	29.50	29.50	28.50	23.17	20.50	19.95	20.12	24.90	29.82	33.83	26.14	
	2567	34-35	(19 ม.ค.67)												

สับปะรด

ประจำสัปดาห์ที่ 3 เดือนมกราคม 2567 (วันที่ 15 - 19 ม.ค.67)

ผลผลิต	2564	2565	2566	2567	± %Δ
โลก (ล้านตัน)	28.50	n/a			
ไทย (ล้านตัน)	1.750	1.714	1.298	1.409	8.55
ช่วงผลผลิตออกมาก	รุ่นที่ 1 พ.ค. - มิ.ย. และ รุ่นที่ 2 พ.ย.				
แหล่งผลิตสำคัญ	ประจวบคีรีขันธ์ ราชบุรี ระยอง ชลบุรี และเพชรบุรี				
พื้นที่เก็บเกี่ยว (ไร่)	459,394	446,959	351,841	381,263	8.36
ผลผลิตเฉลี่ย (กก./ไร่)	3,811	3,835	3,690	3,697	0.19
การใช้			(พยากรณ์)		
-บริโภคสด (ล้านตัน)	0.232	0.382	0.164		
-แปรรูปกระป๋อง+น้ำ (ล้านตันสด)	1.518	1.332	1.134		
ส่งออก (กรมศุลกา)			(ม.ค.-พ.ย.)		
- ปริมาณ (ล้านตัน)	0.457	0.513	0.347		
- มูลค่า (ล้านบาท)	19,959	23,909	14,884		
ประเทศคู่ค้า ปี 2565 (ม.ค.-ธ.ค.)					
สับปะรดกระป๋อง	สหรัฐฯ 34% รัสเซีย 8% เยอรมนี 7% UAE 7%				
น้ำสับปะรดเข้มข้น	เนเธอร์แลนด์ 36% สหรัฐฯ 18% สเปน 8% อิหร่าน 7%				
สับปะรดกวน	สหรัฐฯ 33% รัสเซีย 9% จีน 8% UAE 6%				
สับปะรดสด	มาเลเซีย 73% จีน 24% เมียนมาร์ 1% สิงคโปร์ 1%				
อื่นๆ - อบแห้ง	UAE 18% อินเดีย 17% สหรัฐอเมริกา 15% จีน 13%				
- แช่แข็ง	จีน 70% ญี่ปุ่น 10% สหรัฐฯ 9% เกาหลีใต้ 5%				
ประเทศคู่แข่ง	ฟิลิปปินส์ อินโดนีเซีย คอสตาริกา บราซิล				
อัตราแปรสภาพ	สับปะรดกระป๋อง : สับปะรดสด = 1 : 3.3				
	น้ำสับปะรด : สับปะรดสด = 1 : 4				
	สับปะรดแห้ง/กวน : สับปะรดสด = 1 : 5				
	สับปะรดแช่แข็ง : สับปะรดสด = 1 : 2.5				

1. สถานการณ์โลก
 คาดว่าปี 2565 ผลผลิตประมาณ 28.99 ล้านตัน เพิ่มขึ้นจากปี 2564 ร้อยละ 1 เนื่องจากสภาพอากาศเอื้ออำนวยทำให้ผลผลิตในภาพรวมปรับเพิ่มขึ้น ประเทศผู้ผลิตสำคัญ ได้แก่ ฟิลิปปินส์ คอสตาริกา จีน บราซิล อินโดนีเซีย และไทย ซึ่งมีสัดส่วนการผลิตคิดเป็นร้อยละ 52 ของผลผลิตทั้งหมด โดยในปี 2565 ไทยมีสัดส่วนของมูลค่าการส่งออกสับปะรดกระป๋องมากที่สุด อยู่ที่ 460.51 ล้านบาทหรือ (0.41 ล้านตัน) รองลงมาได้แก่ ฟิลิปปินส์ และอินโดนีเซีย และประเทศที่มีการนำเข้ามากที่สุด คือ สหรัฐฯ เยอรมนี และสเปน ตามลำดับ

2. สถานการณ์การผลิตและตลาดของไทย
การผลิต ปี 2566 สศก. พยากรณ์เนื้อที่เก็บเกี่ยวทั่วประเทศลดลง เนื่องจากเกษตรกรลดพื้นที่ปลูกจากปัญหาต้นทุน (ปุ๋ย ยา) ที่ปรับตัวสูงขึ้น และบางพื้นที่มีการปรับเปลี่ยนไปปลูกพืชชนิดอื่นที่ราคาดีกว่า เช่น มันสำปะหลัง ทูเรียน มะพร้าว

การตลาด/การใช้ ผลผลิตส่วนใหญ่กว่าร้อยละ 72 ของผลผลิตทั้งหมด จะเข้าสู่โรงงานแปรรูปเพื่อแปรรูปเป็นผลิตภัณฑ์ต่างๆ สำหรับส่งออกไปตลาดต่างประเทศ ส่วนที่เหลือใช้เพื่อการบริโภคสดและแปรรูปขึ้นต้นอื่นๆ ภายในประเทศ

4. คณะกรรมการดูแลสินค้าสับปะรด
 - คกก.นโยบายและพัฒนาสับปะรดแห่งชาติ โดยมีรองนายกรัฐมนตรีเป็นประธาน และ สศก. เป็นฝ่ายเลขานุการ
 - คณะอนุกรรมการขับเคลื่อนการพัฒนาสับปะรด (ด้านผลิต แปรรูป ตลาด) โดยมีประธานและฝ่ายเลขาร่วมจาก 3 หน่วยงาน คือ กษ. อก. และ พณ.

3. มาตรการ
 - มติ คกก.นโยบายและพัฒนาสับปะรดแห่งชาติ ครั้งที่ 1/2566 เมื่อวันที่ 23 ก.พ.66 เห็นชอบแนวทางการบริหารจัดการสับปะรด ปี 66 โดยใช้กลไก คพจ. และ พาณิชย์จังหวัด (เซลล์แมนจังหวัด) บริหารจัดการ Demand Supply ภายในจังหวัด รวม 5 แนวทาง ได้แก่ 1) เชื่อมโยงตลาดล่วงหน้า 2) กระจายผลผลิต 3) ส่งเสริมการค้าบริโภค 4) ส่งเสริมการแปรรูป และ 5) ส่งเสริมการผลิตสับปะรดเพื่อบริโภคสด

สถานการณ์ปัจจุบัน
 สศก. พยากรณ์ (พ.ย.66) ผลผลิตปี 67 อยู่ที่ 1.409 ล้านตัน เพิ่มขึ้นจากปีที่ผ่านมาร้อยละ 8 โดยคาดว่าผลผลิตจะออกสู่ตลาดมาก 2 ช่วง คือช่วง พ.ค.-มิ.ย. และ พ.ย. สำหรับปัจจุบันอยู่ในช่วงผลผลิตออกสู่ตลาดน้อย ในขณะที่โรงงานแปรรูปมีความต้องการต่อเนื่อง ส่งผลให้เกิดการแข่งขันด้านราคาซื้อขาย ราคาเคลื่อนไหวอยู่ในเกณฑ์สูง อย่างไรก็ตาม พบว่าผลผลิตบางส่วนในแหล่งผลิตสำคัญ มีปัญหาผลผลิตไม่ได้คุณภาพ สับปะรดลูกเล็ก แคระ แกรีน

ภาพรวมการส่งออก ปี 65 (ม.ค.-ธ.ค.) ส่งออกได้รวม 0.513 ล้านตัน มูลค่า 23,909 ลบ. ปริมาณและมูลค่าเพิ่มขึ้นจากปี 64 ร้อยละ 13 และ 20 ตามลำดับ ในขณะที่การส่งออกในปี 66 (ม.ค.-พ.ย.66) 0.347 ล้านตัน มูลค่า 14,884 ลบ. ปริมาณและมูลค่าลดลงจากช่วงเดียวกันของปี 65 ร้อยละ 27 และ 33 ตามลำดับ

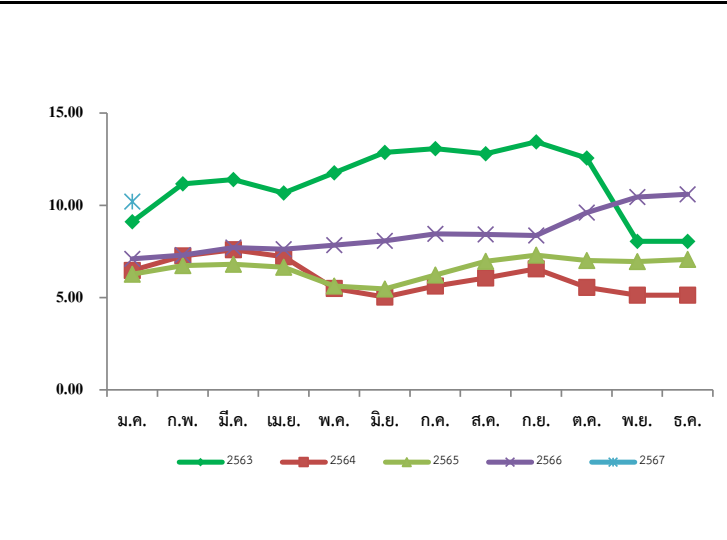

ปี	ม.ค.	ก.พ.	มี.ค.	เม.ย.	พ.ค.	มิ.ย.	ก.ค.	ส.ค.	ก.ย.	ต.ค.	พ.ย.	ธ.ค.	เฉลี่ย
2563	9.11	11.16	11.39	10.67	11.76	12.87	13.07	12.80	13.44	12.56	8.05	6.24	10.68
2564	6.47	7.26	7.59	7.21	5.49	5.03	5.63	6.06	6.56	5.56	5.13	5.61	6.16
2565	6.26	6.73	6.80	6.65	5.62	5.47	6.22	6.96	7.30	7.01	6.95	7.07	6.55
2566	7.10	7.30	7.71	7.62	7.84	8.08	8.45	8.43	8.37	9.60	10.45	10.65	8.50
2566 (สป.3)	10.50												

เงาะ

ประจำสัปดาห์ที่ 3 เดือนมกราคม 2567 (15 - 19 ม.ค.67)

	2564	2565	2566	2567	%	<p>1. สถานการณ์การผลิต ปี 2566</p> <p>แม้ว่าพื้นที่เพาะปลูกในภาคตะวันออกและภาคใต้จะลดลง เนื่องจากเกษตรกรปรับเปลี่ยนไปปลูกทุเรียน แต่สภาพอากาศในช่วงที่ผ่านมาเอื้ออำนวยต่อการออกดอกติดผล รวมทั้งต้นเงาะได้พักต้นเพื่อสะสมอาหาร ส่งผลให้ผลผลิตมีปริมาณเพิ่มขึ้น</p> <p>2. มาตรการบริหารจัดการผลไม้ ปี 2566</p> <p>1. ด้านการผลิต : เร่งรัดตรวจและรับรอง GAP</p> <p>2. ด้านตลาดในประเทศ : ทำสัญญาซื้อขายล่วงหน้าจับคู่เกษตรกร - ผู้ค้า “อมก๋อยโมเดล” กระจายผลผลิต ออกนอกแหล่งผลิต รวมทั้งจัดหาพื้นที่ขายให้เกษตรกร ผ่านห้าง ร้านสะดวกซื้อ ปิ่นน้ำมัน รถเร่ รถโมบาย จัดงาน Fruit Festival ในแหล่งท่องเที่ยว สนับสนุนการไหลผลไม้อื่นขึ้นเครื่องบิน ฟรี 20 กก. สนับสนุนกล่อง พร้อมค่าจัดส่งผลไม้ อบรมให้ความรู้เกษตรกร กลุ่มเกษตรกรเรื่องการค้าออนไลน์ ขอความร่วมมือ ผวจ. อำนาจความสะดวกในการเคลื่อนย้ายแรงงาน ประสาน กอ.รมน. สนับสนุนกำลังพลช่วยเหลือเกี่ยวกับ คัดแยก และขนย้ายผลไม้ รวมทั้งเชื่อมโยงผลไม้ต้นทาง - ปลายทาง โดยทีมเซลล์แมนจังหวัด - ประเทศ</p> <p>3. ด้านตลาดต่างประเทศ : เสริมสภาพคล่องให้ผู้ส่งออก โดยชดเชยดอกเบี้ย 3% ระยะเวลา 6 เดือน และสนับสนุนการบริหารจัดการในการส่งออก จัดให้มีการเจรจาจับคู่ซื้อขายผลไม้ออนไลน์ ออฟไลน์ จัดกิจกรรมส่งเสริมการขายในต่างประเทศ พร้อมจัดทำสื่อประชาสัมพันธ์สร้างความเชื่อมั่นผลไม้ไทย จัดมหกรรมการค้าชายแดน 3 ภาค เจริญผ่อนคลายมาตรการที่เป็นอุปสรรคทางการค้า และตั้งคณะทำงาน ผลักดันการส่งออกผลไม้ไทย War Room</p> <p>4. ด้านกฎหมาย : กำกับดูแล/สร้างความเป็นธรรมทางการค้า โดยใช้อำนาจตาม พ.ร.บ.ว่าด้วยราคาสินค้าและบริการ พ.ศ. 2542 พ.ร.บ.มาตราซึ่งดวงวัด พ.ศ. 2542 และพ.ร.บ.แข่งขันทางการค้า พ.ศ. 2560 พ.ร.บ.คุ้มครองผู้บริโภค พ.ศ. 2522 และกฎหมายอาญา</p> <p>3. คณะกรรมการที่เกี่ยวข้อง</p> <p>สินค้าผลไม้มีคณะกรรมการพัฒนาและบริหารจัดการผลไม้ (Fruit Board) กำกับดูแลเป็นการเฉพาะ โดยมี รมว.กษ. เป็นประธาน และ อธ.กสท. เป็นฝ่ายเลขานุการ</p>																																																																																											
ผลผลิต (ตัน)	283,621	265,077	216,933	219,000	0.95																																																																																												
- ภาคตะวันออก	197,708	216,420	141,115																																																																																														
- ภาคใต้	65,882	26,958	52,804																																																																																														
- ภาคอื่นๆ	20,031	21,699	23,014																																																																																														
แหล่งผลิตสำคัญ	<p>- ภาคตะวันออก เม.ย. - มิ.ย. ตรัง จันทบุรี และระยอง</p> <p>- ภาคใต้ ก.ค. - ก.ย. สุราษฎร์ธานี นครศรีธรรมราช และนราธิวาส</p>																																																																																																
พื้นที่ให้ผล (ไร่)	208,388	206,558	184,575																																																																																														
ผลผลิต/ไร่ (กก.)	1,361	1,283	1,174																																																																																														
การส่งออก	(ม.ค.-พ.ย.)																																																																																																
- ผลสด ปริมาณ (ตันสด)	11,828	21,599	8,709																																																																																														
มูลค่า (ล้านบาท)	240	435	358																																																																																														
- แปรรูป ปริมาณ (ตันสด)	2,784	3,454	3,176																																																																																														
มูลค่า (ล้านบาท)	162	233	227																																																																																														
ประเทศคู่ค้า (ปี 2565)	<p>- เกาหลี เวียดนาม 48% มาเลเซีย 38% เมียนมา 7%</p> <p>- เกาหลีใต้ เวียดนาม 21% มาเลเซีย 16% อเมริกา 12%</p> <p>- เกาหลีใต้ สวิตเซอร์แลนด์ อเมริกา 54% แคนาดา 14% สิงคโปร์ 7%</p>																																																																																																
สัดส่วนการใช้	<p>- บริโภคสดภายในประเทศ 90%</p> <p>- ส่งออกในรูปผลสดและแปรรูป 10%</p>																																																																																																
สถานการณ์ปัจจุบัน	<p>สิ้นสุดฤดูการผลิตหลักเงาะภาคตะวันออกและภาคใต้ ปี 2566 ในจังหวัดแหล่งผลิตสำคัญแล้ว ราคาเงาะโรงเรียน (ต.อ.) ในช่วงตลอดฤดูกาล (สืบจากผู้รวบรวม) เฉลี่ยอยู่ที่ 38 บ./กก. สูงกว่าปีที่ผ่านมาร้อยละ 111 โดยในส่วนของเงาะภาคใต้ เฉลี่ยอยู่ที่ 29 บ./กก. สูงกว่าปีที่ผ่านมาร้อยละ 12</p>																																																																																																
ราคาเงาะที่เกษตรกรขายได้ (บาท/กก.)	<p>ราคาเงาะที่เกษตรกรขายได้ ปี 2563 - 2566</p> <table border="1"> <thead> <tr> <th>ปี</th> <th>ม.ค.</th> <th>ก.พ.</th> <th>มี.ค.</th> <th>เม.ย.</th> <th>พ.ค.</th> <th>มิ.ย.</th> <th>ก.ค.</th> <th>ส.ค.</th> <th>ก.ย.</th> <th>ต.ค.</th> <th>พ.ย.</th> <th>ธ.ค.</th> <th>เฉลี่ย</th> </tr> </thead> <tbody> <tr> <td>2563</td> <td></td> <td></td> <td></td> <td></td> <td>14.88</td> <td>22.25</td> <td>29.48</td> <td>28.47</td> <td>21.35</td> <td>16.58</td> <td></td> <td></td> <td>23.48</td> </tr> <tr> <td>2564</td> <td></td> <td></td> <td></td> <td></td> <td>28.19</td> <td>19.53</td> <td>19.16</td> <td>8.93</td> <td>16.36</td> <td></td> <td></td> <td></td> <td>19.46</td> </tr> <tr> <td>2565</td> <td></td> <td></td> <td></td> <td></td> <td>25.55</td> <td>18.43</td> <td>20.02</td> <td>35.66</td> <td></td> <td></td> <td></td> <td></td> <td>23.79</td> </tr> <tr> <td>2566</td> <td></td> <td></td> <td></td> <td>29.00</td> <td>37.03</td> <td>29.84</td> <td>33.97</td> <td>28.67</td> <td>17.72</td> <td>11.41</td> <td></td> <td></td> <td>32.48</td> </tr> <tr> <td>2567</td> <td></td> <td></td> <td></td> <td></td> <td></td> <td></td> <td></td> <td></td> <td></td> <td></td> <td></td> <td></td> <td></td> </tr> </tbody> </table>													ปี	ม.ค.	ก.พ.	มี.ค.	เม.ย.	พ.ค.	มิ.ย.	ก.ค.	ส.ค.	ก.ย.	ต.ค.	พ.ย.	ธ.ค.	เฉลี่ย	2563					14.88	22.25	29.48	28.47	21.35	16.58			23.48	2564					28.19	19.53	19.16	8.93	16.36				19.46	2565					25.55	18.43	20.02	35.66					23.79	2566				29.00	37.03	29.84	33.97	28.67	17.72	11.41			32.48	2567													
ปี	ม.ค.	ก.พ.	มี.ค.	เม.ย.	พ.ค.	มิ.ย.	ก.ค.	ส.ค.	ก.ย.	ต.ค.	พ.ย.	ธ.ค.	เฉลี่ย																																																																																				
2563					14.88	22.25	29.48	28.47	21.35	16.58			23.48																																																																																				
2564					28.19	19.53	19.16	8.93	16.36				19.46																																																																																				
2565					25.55	18.43	20.02	35.66					23.79																																																																																				
2566				29.00	37.03	29.84	33.97	28.67	17.72	11.41			32.48																																																																																				
2567																																																																																																	
ปี	ม.ค.	ก.พ.	มี.ค.	เม.ย.	พ.ค.	มิ.ย.	ก.ค.	ส.ค.	ก.ย.	ต.ค.	พ.ย.	ธ.ค.	เฉลี่ย																																																																																				
2562				25.67	24.59	28.24	29.03	18.55	16.02	13.28			25.82																																																																																				
2563				29.06	14.88	22.25	29.48	28.47	21.35	16.58			23.48																																																																																				
2564					28.19	19.53	19.16	8.93	16.36				19.46																																																																																				
2565					25.55	18.43	20.02	35.66					23.79																																																																																				
2566				29.00	37.03	29.84	33.97	28.67	17.72	11.41			32.48																																																																																				
2567																																																																																																	

ที่มา : สำนักงานเศรษฐกิจการเกษตร (สศก.)

กรมการค้าภายใน กระทรวงพาณิชย์

มกราคม 2567

มังคุด

ประจำสัปดาห์ที่ 3 เดือนมกราคม 2567 (วันที่ 15 - 19 มกราคม 2567)

	2563	2564	2565	2566 ^f	% Δ
ผลผลิต (ตัน)	336,873	270,774	252,006	27,235	-89.19
- ตะวันออก	213,226	107,450	222,810	122,868	-44.86
- ใต้	122,616	162,477	27,929	142,077	408.70
- อื่นๆ	1,019	847	1,267	1,184	-6.53
ช่วงผลผลิตออกมาก/แหล่งผลิตสำคัญ					
- ตะวันออก	พ.ค. - มิ.ย. (จังหวัดบุรีรัมย์ และระยอง)				
- ใต้	มิ.ย. - ส.ค. (นครศรีธรรมราช ชุมพร และระนอง)				
พื้นที่ให้ผล (ไร่)	430,096	424,777	418,406	406,518	-2.84
ผลผลิตเฉลี่ย(กก./ไร่)	783	637	602	670	11.30
มูลค่าผลผลิต (ล้านบาท)	13.35	13.21	14.04	N/A	
การบริโภค (ตัน)					
- บริโภคสด	47,425	13,552	42,636	(197,133)	
- แปรรูป	479	1,505	4,735	(21,904)	
การส่งออก (สด+แช่แข็ง)				(ม.ค. - พ.ย. 66)	
- ปริมาณ (ตัน)	291,378	255,716	204,637	246,272	
- มูลค่า (ล้านบาท)	14,997	17,051	13,475	16,995	
ประเทศคู่ค้า (ตามปริมาณการส่งออก)					
- มังคุดสด	จีน 94% เวียดนาม 4% เกาหลี 1% อื่นๆ 1%				
- มังคุดแช่แข็ง	สหรัฐอเมริกา 60% อินเดีย 20% ไต้หวัน 18% อื่นๆ 2%				

1. สถานการณ์การผลิตและการตลาด

1.1 ผลผลิต ปี 2566 สดก. คาดว่าผลผลิตมีแนวโน้มเพิ่มขึ้นจากปี 2565 เนื่องจากสภาพอากาศเอื้ออำนวยเป็นปกติ มีปริมาณน้ำเพียงพอในช่วงก่อนออกดอก และไม่มีฝนตกในช่วงออกดอก รวมทั้งอุณหภูมิเหมาะสม ทำให้ออกดอกและติดผลดี ประกอบกับต้นมังคุดได้พักสะสมอาหารจากการที่ติดผลน้อยเมื่อปีก่อน ส่งผลให้ผลผลิตมังคุดในปี 2566 คาดว่าจะเพิ่มขึ้นจากปีก่อน

1.2 การตลาด จากสถานการณ์การแพร่ระบาดของ COVID-19 ส่งผลให้ตลาดส่งออกหลัก (จีน) ยังคงใช้มาตรการควบคุมโรคโควิด (Zero COVID) กับสินค้านำเข้าจากต่างประเทศ โดยเฉพาะสินค้าเกษตรและอาหาร ให้มีการปนเปื้อนเป็น 0 ส่งผลให้การส่งออกผลไม้ทางบกติดขัดและชะงักงัน

2. แนวทางการตลาดของกระทรวงพาณิชย์

มาตรการด้านการตลาดในประเทศและต่างประเทศ 22 มาตรการบริหารจัดการผลไม้ ปี 2566 ดังนี้

(1) เร่งตรวจและปรับปรุงแปลง GAP 120,000 แปลง (2) อบรมเกษตรกร 100,000 คน (3) กระจายออกนอกแหล่งผลิต 90,000 ตัน (4) ขยายผ่านรถเร่/รถ Mobile 30,000 คัน (5) เปิดจุดจำหน่าย (ห้าง/ร้านสะดวกซื้อ/ปั้มน้ำมัน) 100,000 จุด (6) รมรงค์บริโภคผลไม้ 42,000 ตัน (7) สนับสนุนกล่องไปรษณีย์ 300,000 กล่อง ปริมาณรวม 3,000 ตัน (8) ส่งเสริมการแปรรูป 220,000 ตัน (9) Pre-order นิคมอุตสาหกรรม 15,000 ตัน (10) อบรมการตลาดในประเทศ-ส่งออก 2,500 คน (11) ผ่อนปรนเคลื่อนย้ายแรงงาน (12) สนับสนุนการคัดแยก-ขนย้าย (13) ทีมเซลส์แมนจังหวัด-ประเทศ (14) ผลักดันส่งออก (4 บาท/กก. และลดหย่อนดอกเบี้ย 3% 6 เดือน) (15) จัดมหกรรมการค้าชายแดน (16) จับคู่เจรจาธุรกิจ (17) กิจกรรมส่งเสริมการขายต่างประเทศ (18) ร่วมงานแสดงสินค้านานาชาติ (19) จัดทำสื่อประชาสัมพันธ์ผลไม้ไทย (20) เฝ้าระวังคลายมาตรการทางการค้าระหว่างประเทศ (21) คณะทำงานผลักดันส่งออกผลไม้ไทย (รัฐ-เอกชน) (22) บังคับใช้กฎหมาย 5 ฉบับ (กฎหมายราคา/กฎหมายแข่งขันทางการค้า/กฎหมายชั่งตวงวัด/กฎหมายคุ้มครองผู้บริโภค/กฎหมายอาญา)

3. คณะกรรมการดูแลสินค้าผลไม้

สินค้าผลไม้มีคณะกรรมการพัฒนาและบริหารจัดการผลไม้ดูแลรับผิดชอบ โดยมีรัฐมนตรีว่าการกระทรวงเกษตรและสหกรณ์เป็นประธาน และอธิบดีกรมส่งเสริมการเกษตรเป็นกรรมการและเลขาธิการ

สถานการณ์ปัจจุบัน

- สิ้นสุดฤดูกาลมังคุดภาคตะวันออก และภาคใต้ ปี 2566

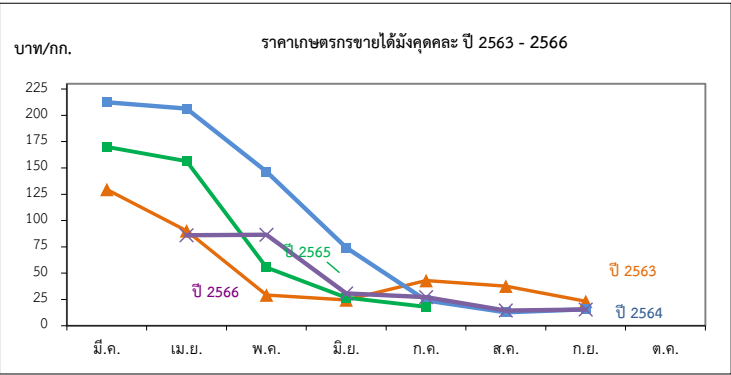

ราคาที่เกษตรกรขายได้มังคุดละ

หน่วย: บาท/กก.

ปี	ม.ค.	ก.พ.	มี.ค.	เม.ย.	พ.ค.	มิ.ย.	ก.ค.	ส.ค.	ก.ย.	ต.ค.	พ.ย.	ธ.ค.	เฉลี่ย
2560	-	-	-	171.35	77.92	45.54	14.23	22.06	33.93	-	-	-	40.10
2561	-	-	143.09	114.70	85.88	50.55	30.41	18.35	12.35	-	-	-	43.57
2562	-	-	55.67	47.28	54.74	50.69	23.21	11.50	15.15	15.97	-	-	29.02
2563	-	-	129.50	90.31	29.29	24.49	42.92	37.65	23.29	-	-	-	39.63
2564	-	-	212.40	206.33	146.50	74.22	23.99	12.78	15.60	-	-	-	48.77
2565	-	-	170.00	156.37	55.29	26.78	18.00	-	-	-	-	-	55.70
2566	-	-	-	85.96	86.53	30.71	27.14	21.22	15.46	-	-	-	44.50

ทุเรียน

ประจำสัปดาห์ที่ 3 เดือนมกราคม 2567 (15 - 19 ม.ค. 67)

	2563	2564	2565	2566*	± %Δ
ผลผลิต (ตัน)	1,111,928	1,253,994	1,335,728	1,482,203	10.97
- ภาคตะวันออก (3จังหวัด)	550,035	579,281	805,707	782,942	-2.83
- ภาคใต้	522,101	576,594	448,695	612,468	36.50
- ภาคอื่นๆ	39,792	98,119	81,326	86,793	6.72
ช่วงผลผลิตออกมาก/แหล่งผลิตสำคัญ					
- ภาคตะวันออก	เม.ย. - มิ.ย. จันทบุรี ระยอง ตราด				
- ภาคใต้	ก.ค. - ส.ค. ชุมพร สุราษฎร์ธานี นครศรีธรรมราช ยะลา				
พื้นที่ให้ผล (กก.)	797,732	867,601	941,204	1,054,842	12.07
ผลผลิต/ไร่	1,399	1,415	1,365	1,402	2.71
มูลค่าผลผลิต (ล้านบาท)	114	143	138	149	8.21
การบริโภคในประเทศ (ตัน)					
- บริโภคสด	444,132	278,987	821,591	399,058	
- แปรรูป	22,239	24,259	88,328	29,644	
การส่งออก (สด+แช่แข็ง+แปรรูป)				(ม.ค.-พ.ย.66)	
- ปริมาณ (ตัน)	649,643	925,397	909,920	1,070,163	
- มูลค่า (ล้านบาท)	72,070	119,058	124,905	160,299	
ประเทศคู่ค้า					
ทุเรียนสด	จีน 97% มาเลเซีย 1% ฮังการี 1% อื่นๆ 1%				
ทุเรียนแปรรูป	จีน 97% สหรัฐฯ 1% อื่นๆ 2%				
แช่แข็ง	จีน (97%) สหรัฐฯ (1%) ออสเตรเลีย (1%) อื่นๆ (1%)				
กวน	ออสเตรเลีย (67%) จีน (13%) สิงคโปร์ (6%) อื่นๆ (14%)				
อบแห้ง	ลาว (83%) จีน (13%) ฟิลิปปินส์ (2%) อื่นๆ (2%)				

สถานการณ์ปัจจุบัน

- ปัจจุบันผลผลิตทุเรียนภาคใต้ฤดูกาลผลิต 2566 ออกสู่ตลาดหมดแล้ว (สิ้นสุด ต.ค.66) และเข้าสู่ช่วงผลผลิตนอกฤดู (ทุเรียนทวาย) ของภาคใต้และภาคตะวันออกที่จะเริ่มออกสู่ตลาดประปราย

1. สถานการณ์การผลิตและการตลาด

1.1 ผลผลิต ปี 2566 สก. คาดว่าผลผลิตมีแนวโน้มเพิ่มขึ้นจากปี 2565 เนื่องจากมีการปรับเปลี่ยนพื้นที่ปลูกยางพารา ปาล์มน้ำมัน และไม้ผลอื่นๆ ไปปลูกทุเรียนเพิ่มขึ้น เพราะราคาทุเรียนในปีก่อนมีราคาราคาอยู่ในเกณฑ์สูง ประกอบกับการบำรุงรักษาสวนของเกษตรกรเป็นอย่างดี (ใส่ปุ๋ย/รดน้ำ) จึงทำให้ผลผลิตต่อไร่คาดว่าจะเพิ่มขึ้นอยู่ที่ 1,461 ต่อไร่

1.2 การตลาด ในด้านฤดูกาลผลิตทุเรียน ปี 2566 ยังไม่พบปัญหาการติดขัดของด้านขนส่งทางบกจีนจากการผ่อนคลายมาตรการตรวจเข้มเกี่ยวกับโรคโควิด (Zero COVID) ประกอบกับตู้คอนเทนเนอร์มีเพียงพอ อีกทั้งค่าขนส่งปรับตัวลดลง ทำให้คาดการณ์แนวโน้มสถานการณ์ทุเรียนซึ่งมีตลาดหลักไปจีนกว่า 70% น่าจะมีปริมาณเพิ่มขึ้น ส่งผลให้ยกระดับราคาทุเรียนในภายในประเทศ

2. มาตรการบริหารจัดการผลไม้ ปี 2567

- ด้านการผลิต : เร่งรัดตรวจและรับรอง GAP (120,000 แปลง)
- ด้านตลาดในประเทศ : ส่งเสริมการแปรรูป (320,000 ตัน) จัดทำเกษตรพันธสัญญา (forward contract) (100,000 ตัน) กระจายออกนอกแหล่งผลิต (90,000 ตัน) เพิ่มประสิทธิภาพการบริหารจัดการผลไม้ตามมาตรฐานการค้าระหว่างประเทศ (150,000 ตัน) รมรณรงค์บริโภคผลไม้ (237,000 ตัน) สนับสนุนกล่องโปรเซสซี (3,000 ตัน) โหลดผลไม้ขึ้นเครื่องบินฟรี 20 กก. (100 ตัน) อบรมการตลาด เพื่อการค้าในประเทศและส่งออก เป้าหมาย 150 คน ผ่อนปรนเคลื่อนย้ายแรงงาน สนับสนุนการค้าแยก-ชนย้าย ทีมเซลล์แมน จังหวัด - ประเทศ
- ด้านตลาดต่างประเทศ : เสริมสภาพคล่องการบริหารจัดการผลไม้ (วงเงินกู้ 3,340 ลบ.) มทกรมการค้าชายแดน 3 ภาค จับคู่ธุรกิจ (Business Matching) มูลค่าเป้าหมาย 650 ลบ. ส่งเสริมการขายในต่างประเทศ มูลค่าเป้าหมาย 340 ลบ. ร่วมงานแสดงสินค้านานาชาติ (Trade Fair) มูลค่าเป้าหมาย 34,040 ลบ. ส่งเสริมเมนูผลไม้ไทยตามฤดูกาล ณ ร้านอาหาร Thai Select ทั่วโลก คณะผู้แทนการค้าสินค้าเกษตรเยือนต่างประเทศ มูลค่าเป้าหมาย 80 ลบ. คณะทำงานผลักดันการส่งออกผลไม้ไทย รัฐร่วมเอกชนผลักดันการใช้ประโยชน์การค้าจาก FTA มูลค่าเป้าหมาย 95 ลบ. ประชาสัมพันธ์ผลไม้ไทย ในตลาดจีนและตลาดศักยภาพ เจาะผ่านคลายมาตรการทางการค้าระหว่างประเทศ
- ด้านกฎหมาย : บังคับใช้กฎหมายโดยเคร่งครัด พ.ร.บ.ว่าด้วยราคาสินค้าและบริการ พ.ร.บ.มาตรการขังตัววัด พ.ร.บ.การแข่งขันทางการค้า ประมวล กม.อาญา และ พ.ร.บ.คุ้มครองผู้บริโภค

3. คณะกรรมการดูแลสินค้าผลไม้

สินค้าผลไม้มีคณะกรรมการพัฒนาและบริหารจัดการผลไม้ดูแลรับผิดชอบ โดยมีรัฐมนตรีว่าการกระทรวงเกษตรและสหกรณ์เป็นประธาน และอธิบดีกรมส่งเสริมการเกษตรเป็นกรรมการและเลขานุการายนัดภาคใต้ (สงขลา สตูล ยะลา นราธิวาส)

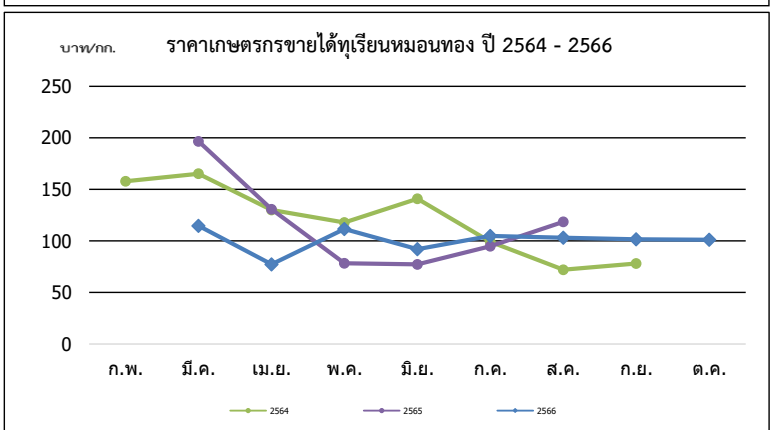

ปี	ก.พ.	มี.ค.	เม.ย.	พ.ค.	มิ.ย.	ก.ค.	ส.ค.	ก.ย.	เฉลี่ย	ก.พ.	มี.ค.	เม.ย.	พ.ค.	มิ.ย.	ก.ค.	ส.ค.	ก.ย.	ต.ค.	เฉลี่ย
พันธุ์ชะนี (บาท/กก.)										พันธุ์หอมทอง (บาท/กก.)									
2562	-	99.39	61.63	69.58	78.75	43.26	50.00	-	63.37	137.50	121.13	89.77	113.63	121.85	95.46	73.38	85.44	85.61	99.86
2563	-	110.78	98.51	65.94	58.90	51.04	50.00	-	68.28	125.00	138.64	115.92	92.52	97.63	90.95	100.30	100.00	120.98	102.15
2564	120.00	114.00	95.67	80.37	82.32	49.00	28.62	-	81.43	158.00	165.18	130.09	117.95	140.98	99.10	72.10	78.20	-	113.98
2565	-	-	99.12	47.77	36.30	41.73	68.33	-	59.83	-	196.67	130.76	78.29	77.28	94.86	118.48	-	-	103.35
2566	-	-	50.51	57.01	53.14	60.49	59.78	55.21	55.68	-	114.68	77.35	111.55	92.01	104.90	103.06	101.59	101.07	100.78

ลองกอง

ประจำสัปดาห์ที่ 3 เดือนมกราคม 2567 (วันที่ 15 - 19 มกราคม 2567)

	2563	2564	2565	2566	% Δ
ผลผลิต (ตัน)	74,358	76,313	42,264	59,222	40.12
- ภาคตะวันออก	22,993	20,656	19,430	7,688	-
- ภาคเหนือ	16,969	19,476	20,774	20,044	-
- ภาคใต้	34,396	36,181	2,060	32,899	1,497.04
ช่วงผลผลิตออกมา/แหล่งผลิตสำคัญ					
- ภาคตะวันออก	มิ.ย. (33.28%) จันทบุรี ตราด ระยอง				
- ภาคเหนือ	ก.ย. - ต.ค. (70%) อุดรดิตต์ สุโขทัย				
- ภาคใต้	ก.ย. (42.46%) ยะลา ชุมพร ปัตตานี				
พื้นที่ให้ผล (ไร่)	222,950	207,205	193,350	161,441	-16.50
ผลผลิต/ไร่ (กก)	334	368	219	366	67.12
จำนวนครัวเรือน	146,125	138,359	136,524	136,524	
การบริโภค (ตัน)					
- บริโภคสด	72,646	74,861	38,280	N/A	
การส่งออก					
ม.ค.-พ.ย. 66					
- ปริมาณ (ตัน)	1,712	1,452	3,987.11	5,913.26	
- มูลค่า (ล้านบาท)	42.86	36.46	86.07	159.66	
ประเทศคู่ค้า	จีน แคนาดา ฟิลิปปินส์				

สถานการณ์ปัจจุบัน	
-	สิ้นสุดฤดูกาลผลผลิตลองกองภาคใต้และภาคเหนือ โดยออกสู่ตลาดแล้ว 100%

1. สถานการณ์การผลิตและการตลาด

1.1 การผลิต สศก. คาดการณ์ผลผลิตเพิ่มขึ้นจากปีที่ผ่านมา เนื่องจากผลโดยรวมลดลง เนื่องจากเกษตรกรปรับเปลี่ยนไปปลูกทุเรียน สำหรับผลผลิตต่อเนื่องที่ให้ผลเพิ่มขึ้น เนื่องจากแหล่งผลิตสำคัญทางภาคใต้คาดว่าอากาศเอื้ออำนวยกว่าปี 2565 มีฝนตกต่อเนื่องไม่มีช่วงแล้งเพียงพอที่จะทำให้ลองกองออกดอก ติดผลเพิ่มขึ้น

1.2 การตลาด ลองกองมีอายุการเก็บรักษาสั้น เน่าเสียง่ายและส่วนใหญ่บริโภคสดภายในประเทศ จึงต้องมีการกระจายให้ถึงผู้บริโภคโดยเร็ว

2. มาตรการบริหารจัดการผลไม้ ปี 2566 ดังนี้

- ด้านการผลิต : เร่งรัดตรวจและรับรอง GAP
- ด้านตลาดในประเทศ : ทำสัญญาซื้อขายล่วงหน้ากับคู่เกษตรกร-ผู้ค้า “อมก๋อยโมเดล” กระจายผลผลิตผลไม้ ออกนอกแหล่งผลิต รวมทั้งจัดหาพื้นที่ขายให้เกษตรกร ผ่านห้าง ร้านสะดวกซื้อ ปิ่นม้านัน รนเร่ ทรูไบบาย จัดงาน Fruit Festival ในแหล่งท่องเที่ยว สนับสนุนการไหลผลไม้ขึ้นเครื่องบิน ฟรี 20 กก. สนับสนุนกล่องพร้อมค่าจัดส่งผลไม้ อบรมให้ความรู้เกษตรกร กลุ่มเกษตรกรเรื่องการค้าออนไลน์ ขอความร่วมมือผู้ว่าราชการจังหวัดอำนวยความสะดวก ในการเคลื่อนย้ายแรงงาน ประสาน กอ.รมน. สนับสนุนกำลังพลช่วยเก็บเกี่ยว คัดแยก และขนย้ายผลไม้ รวมทั้งเชื่อมโยงผลไม้ต้นทาง-ปลายทาง โดยทีมเซลล์แมนจังหวัด-ประเทศ
- ด้านตลาดต่างประเทศ : เสริมสภาพคล่องให้ผู้ส่งออก โดยชดเชยดอกเบี้ย 3% ระยะเวลา 6 เดือนและสนับสนุน ค่าบริหารจัดการในการส่งออก จัดให้มีการเจรจาจับคู่ซื้อขายผลไม้ออนไลน์ ออฟไลน์ จัดกิจกรรมส่งเสริมการขายในต่างประเทศ พร้อมจัดทำสื่อประชาสัมพันธ์สร้างความเชื่อมั่นผลไม้ไทย จัดมหกรรมการค้าชายแดน 3 ภาค เจรจافیอานคลายมาตรการ ที่เป็นอุปสรรคทางการค้า และตั้งคณะทำงานผลักดันการส่งออกผลไม้ไทย War Room
- ด้านกฎหมาย : กำกับดูแล/สร้างความเป็นธรรมทางการค้า โดยใช้อำนาจตาม พ.ร.บ.ว่าด้วยราคาสินค้าและบริการ พ.ศ. 2542 พ.ร.บ.มาตรการขังตวงวัด พ.ศ. 2542 และ พ.ร.บ.แข่งขันทางการค้า พ.ศ. 2560 พ.ร.บ.คุ้มครองผู้บริโภค พ.ศ. 2522 และกฎหมายอาญา

3. คณะกรรมการดูแลสินค้าผลไม้

สินค้าผลไม้มีคณะกรรมการพัฒนาและบริหารจัดการผลไม้ดูแลรับผิดชอบ โดยมี รมว.กษ. เป็นประธาน และอธิบดีกรมส่งเสริมการเกษตรเป็นกรรมการและเลขานุการ

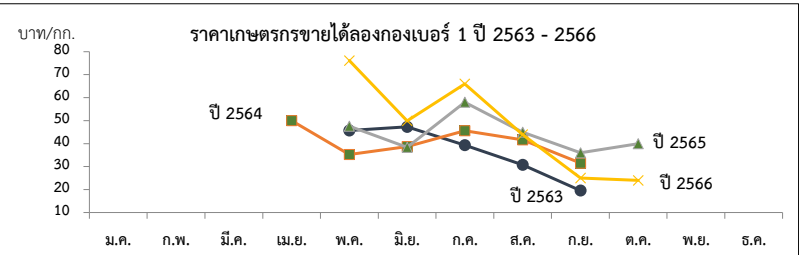

ปี	ราคาที่เกษตรกรขายได้ (ลองกองเบอร์ 1)												เฉลี่ย
	ม.ค.	ก.พ.	มี.ค.	เม.ย.	พ.ค.	มิ.ย.	ก.ค.	ส.ค.	ก.ย.	ต.ค.	พ.ย.	ธ.ค.	
2559	-	-	-	62	53.59	42.93	54.47	43.52	32.16	16.86	28.00	-	42.91
2560	-	-	-	-	51.98	40.81	38.55	34.20	40.00	-	-	-	39.75
2561	-	-	-	70	54	33.32	46.11	35.71	26.67	-	-	-	36.87
2562	-	-	-	-	45.73	47.3	39.33	30.80	19.56	-	-	-	35.34
2563	-	-	-	50	35.2	38.68	45.61	41.67	31.54	-	-	-	38.69
2564	-	-	-	-	50.34	43.63	31.76	23.41	20.83	-	-	-	32.09
2565	-	-	-	-	47.59	38.39	58.00	45.00	35.50	40.00	50.00	-	52.89
2566	-	-	-	-	76.14	49.90	66.00	43.83	25.00	24.00	-	-	48.47

ลำไย

ประจำสัปดาห์ที่ 3 เดือน มกราคม 2567 (วันที่ 15 - 19 มกราคม 2567)

	2563	2564	2565	2566	%
ผลผลิต (ตัน)	1,182,488	1,567,087	1,555,360	1,336,193	-14.09
-ภาคเหนือ	816,856	954,820	1,038,364	937,504	-9.71
-ภาคตะวันออก	330,841	571,497	479,288	365,376	-23.77
-ภาคอื่นๆ	34,791	40,770	37,708	33,313	-11.66
ช่วงผลผลิตออกมาก/แหล่งผลิตสำคัญ	การกระจายผลผลิต นอกฤดู : ในฤดู คือ 40 : 60				
-ภาคเหนือ	ม.ย. - ก.ย. เชียงใหม่ ลำพูน เชียงราย พะเยา น่าน ตาก ลำปาง และแพร่				
-ภาคตะวันออก	ม.ค. - พ.ค. และ ต.ค. - ธ.ค. จันทบุรี สระแก้ว				
พื้นที่ให้ผล (ไร่)	1,583,920	1,650,124	1,693,261	1,677,528	-0.93
ผลผลิต/ไร่ (กก.)	747	950	919	797	-13.28
จำนวนครัวเรือน (ครัวเรือน)	239,804	253,236	253,147	251,168	-0.78
มูลค่าผลผลิต (ล้านบาท)	26,346	35,432	31,107		
บริโภคในประเทศ (ตัน)	118,246	156,709	253,077	255,013	0.76
ส่งออก (ตัน/ล้านบาท)	ปี 2563	ปี 2564	ปี 2565	ปี 2566	
- ปริมาณลำไยสด	464,824	633,131	470,547	329,651	(ม.ค.-พ.ย.66)
- มูลค่าลำไยสด	16,845	23,133	17,434	12,918	
- ปริมาณลำไยแช่แข็ง	77.3	158.97	126	92	
- มูลค่าลำไยแช่แข็ง	8.72	9.16	9.54	16.76	
- ปริมาณลำไยกระป๋อง	9,573	9,386	10,797	8,821	
- มูลค่าลำไยกระป๋อง	657	670	833	665	
- ปริมาณลำไยอบแห้ง	155,504	156,684	159,229	93,713	
- มูลค่าลำไยอบแห้ง	7,058	7,417	7,409	5,731	
ประเทศคู่ค้า					
ลำไยสด	จีน 73% อินโดนีเซีย 17% มาเลเซีย 3%				
ลำไยแช่แข็ง	ไต้หวัน 35% ญี่ปุ่น 26% ฮองกง 24%				
ลำไยกระป๋อง	มาเลเซีย 29% จีน 18% อินโดนีเซีย 17%				
ลำไยอบแห้ง	จีน 92% เวียดนาม 3% อินโดนีเซีย 1%				
อัตราแปรสภาพ	ลำไยกระป๋อง 1 : 0.55 ลำไยอบแห้ง 1 : 0.33				
	ลำไยสด 100 กก. : ลำไยกระป๋อง 55.00 กก.				
	ลำไยสด 100 กก. : ลำไยอบแห้งทั้งหมด 33.33 กก.				
	ลำไยสด 100 กก. : ลำไยอบแห้งเฉพาะเนื้อ 10.00 กก.				

1. สถานการณ์การผลิตและการตลาดปี 2566

1.1 การผลิต : สก.คาดการณ์ผลผลิตลำไยทั้งประเทศ จำนวน 1,563,344 ตัน
 เนื้อที่ให้ผลรวมทั้งประเทศเพิ่มขึ้นเล็กน้อย จากต้นลำไยที่ปลูกในปี 2562 ซึ่งเกษตรกรปลูกแทนลำไยที่หมดอายุแล้ว และไม่มีผลอื่น
 เริ่มให้ผลผลิตได้ในปีนี้ ผลผลิตต่อเนื้อที่ให้ผลลดลง เนื่องจากราคาลำไยที่เกษตรกรขายได้ในปี 2564 ลดลงจากปีที่ผ่านมา
 จึงไม่จูงใจให้เกษตรกร บำรุงดูแล และลดการใส่ปุ๋ย แต่โดยรวมผลผลิต ปี 2566 ยังคงเพิ่มขึ้นตามปริมาณเนื้อที่ให้ผล

**1.2 การตลาด : สก. คาดว่าจะมีการส่งออกลำไยสดและผลิตภัณฑ์ เพิ่มขึ้นจากปีที่ผ่านมาร้อยละ 1.68 แม้ว่าเศรษฐกิจ
 ยังคงชะลอตัวและมีความไม่แน่นอน โดยเฉพาะประเทศผู้นำเข้าหลัก คือ จีน และจากมาตรการ Zero Covid ของจีน
 ส่งผลให้ต้นทุนโลจิสติกส์ต่างๆ สูงขึ้น ความสามารถในการแข่งขันในตลาดลดลง แต่มีความต้องการบริโภคลำไย
 อย่างต่อเนื่องจากจีนและฮ่องกง รวมทั้งประเทศอาเซียนโดยเฉพาะอินโดนีเซีย**

2. มาตรการบริหารจัดการผลไม้ ปี 2566 (20 มี.ค.66)

ซึ่งครอบคลุมตลอดห่วงโซ่ ตั้งแต่ต้นน้ำ กลางน้ำ และปลายน้ำ รวม 22 มาตรการ

- 1) ด้านการผลิต : เร่งรัดตรวจและรับรอง GAP
- 2) ด้านตลาดในประเทศ : ทำสัญญาซื้อขายล่วงหน้ากับคู่เกษตรกรผู้ค้า “อมก๋อยโมเดล” กระจายผลผลิตผลไม้
 ออกนอกแหล่งผลิต รวมทั้งจัดหาพื้นที่ขายให้เกษตรกร ผ่านห้าง ร้านสะดวกซื้อ ปิ่นมัทรี รถเร่ รถโมบาย
 จัดงาน Fruit Festival ในแหล่งท่องเที่ยว สนับสนุนการไหลผลไม้น้ำขึ้นเครื่องบิน ฟรี 20 กก. สนับสนุนกล่อง
 พร้อมค่าจัดส่งผลไม้ อบรมให้ความรู้เกษตรกร กลุ่มเกษตรกรเรื่องการค้าออนไลน์ ขอความร่วมมือผู้ว่าราชการจังหวัด
 อำนาจความสะดวกในการเคลื่อนย้ายแรงงาน ประสาน กอ.รมน. สนับสนุนกำลังพลช่วยเก็บเกี่ยว คัดแยก และขนย้าย
 ผลไม้ รวมทั้งเชื่อมโยงผลไม้นับพันทาง-ปลายทาง โดยทีมเซลส์แมนจังหวัด-ประเทศ และสนับสนุนค่าบริหารจัดการ
 ในการแปรรูปสร้างมูลค่าเพิ่ม (ทุเรียน ลำไย)
- 3) ด้านตลาดต่างประเทศ : เสริมสภาพคล่องให้ผู้ส่งออก โดยชดเชยดอกเบี้ย 3% ระยะเวลา 6 เดือนและ
 สนับสนุนค่าบริหารจัดการในการส่งออก จัดให้มีการเจรจาจับคู่ซื้อขายผลไม้ออนไลน์ ออฟไลน์ จัดกิจกรรมส่งเสริม
 การขายในต่างประเทศ พร้อมจัดทำสื่อประชาสัมพันธ์สร้างความเชื่อมั่นผลไม้ไทย จัดมหกรรมการค้าชายแดน 3 ภาค
 เจริญผ่านคลายมาตรการที่เป็นอุปสรรคทางการค้า และตั้งคณะทำงานผลักดันการส่งออกผลไม้ไทย War Room
- 4) ด้านกฎหมาย : กำกับดูแล/สร้างความเป็นธรรมทางการค้า โดยใช้อำนาจตาม พ.ร.บ.ว่าด้วยราคาสินค้าและ
 บริการ พ.ศ. 2542 พ.ร.บ.มาตราซึ่งดวงวัด พ.ศ. 2542 และ พ.ร.บ.แข่งขันทางการค้า พ.ศ. 2560 พ.ร.บ.คุ้มครอง
 ผู้บริโภค พ.ศ. 2522 และกฎหมายอาญา

สถานการณ์ปัจจุบัน

- ผลผลิตลำไยนอกฤดู ออกสู่ตลาดประปราย ราคาเกษตรกรขายได้ สดช่อเกรด A ราคาปรับตัวเพิ่มขึ้น
 จากสัปดาห์ก่อน กก.ละ 29.38 บาท เป็น กก.ละ 32.00 บาท

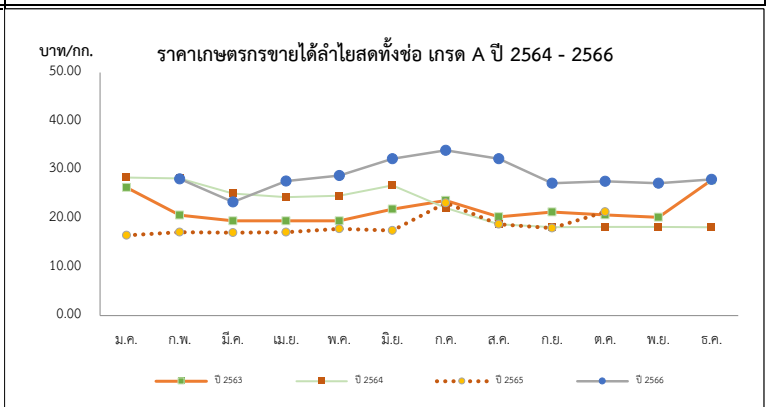

ราคาเกษตรกรขายได้ลำไยพันธุ์อ็อคสดทั้งช่อ เกรด A													บาท/กก.
ปี	ม.ค.	ก.พ.	มี.ค.	เม.ย.	พ.ค.	มิ.ย.	ก.ค.	ส.ค.	ก.ย.	ต.ค.	พ.ย.	ธ.ค.	เฉลี่ย
2562	24.83	27.30	28.82	25.13	22.50	22.25	26.02	27.36	25.79	27.50	27.50	27.50	26.31
2563	26.36	20.68	19.50	19.50	19.50	21.88	23.66	20.30	21.29	20.69	20.24	27.89	22.28
2564	28.40	28.21	25.13	24.36	24.65	26.78	22.13	18.78	18.20	18.23	18.24	18.17	22.61
2565	16.51	17.17	17.06	17.17	17.86	17.50	23.17	18.77	18.00	21.33	-	-	20.00
2566	-	28.13	23.37	27.67	28.80	32.25	34.00	32.25	27.25	27.60	27.25	28.00	30.83

ลิ้นจี่

ประจำสัปดาห์ที่ 3 เดือน มกราคม 2567 (วันที่ 15 - 19 มกราคม 2567)

	2563	2564	2565	2566	% Δ
ผลผลิต (ตัน)	33,998	36,233	43,817	39,987	-8.74
- ภาคเหนือ	30,308	31,570	40,785	34,201	-16.14
- ภาคตะวันออกเฉียงเหนือ	1,245	1,580	1,863	1,887	1.29
- ภาคกลาง	2,444	3,083	1,169	3,899	233.53
เนื้อที่ให้ผลผลิต (ไร่)	99,985	98,506	94,165	88,557	-5.96
ผลผลิต/ไร่ (กก.)	340	368	465	452	-2.80
แหล่งผลิต	เชียงใหม่ พะเยา น่าน เชียงราย				
ช่วงออกสู่ตลาดมาก	พฤษภาคม-มิถุนายน 89%				
จำนวนครัวเรือน	19,870	17,686	17,458	16,800	
บริโภคสด (ตัน)	26,302	27,702	33,967		
ส่งออก (ตัน/ลบ.)	ปี 2563	ปี 2564	ปี 2565	ปี 2566	
- ปริมาณลิ้นจี่สด	1,178	850	627	270	(ม.ค.-พ.ย.)
- มูลค่าลิ้นจี่สด	22	28	17	11	
- ปริมาณลิ้นจี่กระป๋อง	3,107	3,563	4,134	3,602	
- มูลค่าลิ้นจี่กระป๋อง	212	235	310	292	
- ปริมาณลิ้นจี่อบแห้ง	4	26	61	20	
- มูลค่าลิ้นจี่อบแห้ง	1	8	20	7	
ประเทศคู่ค้า					
- ลิ้นจี่สด	มาเลเซีย 87% อาหรับเอมิเรตส์ 6% กатар 2%				
- ลิ้นจี่กระป๋อง	อเมริกา 27% เวียดนาม 20% มาเลเซีย 12%				
- ลิ้นจี่อบแห้ง	อเมริกา 97% มาเลเซีย 2% สิงคโปร์ 1%				
อัตราแปรสภาพ	ลิ้นจี่สด 100 กก. : ลิ้นจี่กระป๋อง 48 กก. ลิ้นจี่สด 100 กก. : ลิ้นจี่อบแห้ง 10 กก.				

1. สถานการณ์การผลิตปี 2566
 สศก.คาดการณ์เนื้อที่ให้ผลรวมทั้งประเทศ ปี 2566 ลดลงจากปีที่ผ่านมามาประมาณร้อยละ 5.04 ผลผลิตรวมทั้งประเทศ ลดลงจากปีที่ผ่านมามา 3,828 ตัน หรือร้อยละ 8.74 จากที่เกษตรกรโค่นต้นลิ้นจี่เพื่อปรับเปลี่ยนไปปลูกพืชอื่น เช่น ยางพารา มันสำปะหลังข้าวโพดเลี้ยงสัตว์ และผลไม้อื่น ส่วนผลผลิตรวมลดลง จากสภาพอากาศที่ไม่เอื้ออำนวย อากาศหนาวเย็น ไม่ต่อเนื่อง ทำให้การติดดอกออกผลลดลงจากปีที่แล้ว

2. มาตรการบริหารจัดการผลไม้ ปี 2566 (20 มี.ค.66)
 ซึ่งครอบคลุมตลอดห่วงโซ่ ตั้งแต่ต้นน้ำ กลางน้ำ และปลายน้ำ รวม 22 มาตรการ

1) ด้านการผลิต : เร่งรัดตรวจและรับรอง GAP

2) ด้านตลาดในประเทศ : ทำสัญญาซื้อขายล่วงหน้ากับคู่เกษตรกร-ผู้ค้า “อมก๋อยโมเดล” กระจายผลผลิตผลไม้ ออกนอกแหล่งผลิต รวมทั้งจัดหาพื้นที่ขายให้เกษตรกร ผ่านห้าง ร้านสะดวกซื้อ ปิ่นน้ามัน รถร่ รถโมบาย จัดงาน Fruit Festival ในแหล่งท่องเที่ยว สนับสนุนการไหลผลไม้อื่นขึ้นเครื่องบิน ฟรี 20 กก. สนับสนุนกล่อง พร้อมค่าจัดส่งผลไม้ อบรมให้ความรู้เกษตรกร กลุ่มเกษตรกรเรื่องการค้าออนไลน์ ขอความร่วมมือผู้ว่าราชการจังหวัด อำนวยความสะดวกในการเคลื่อนย้ายแรงงาน ประสาน กอ.รมน. สนับสนุนกำลังพลช่วยเก็บเกี่ยว คัดแยก และขนย้าย ผลไม้ รวมทั้งเชื่อมโยงผลไม้ต้นทาง-ปลายทาง โดยทีมเซลส์แมนจังหวัด-ประเทศ และสนับสนุนการบริหารจัดการ ในการแปรรูปสร้างมูลค่าเพิ่ม (ทุเรียน ลำไย)

3) ด้านตลาดต่างประเทศ : เสริมสภาพคล่องให้ผู้ส่งออก โดยชดเชยดอกเบี้ย 3% ระยะเวลา 6 เดือนและ สนับสนุนการบริหารจัดการในการส่งออก จัดให้มีการเจรจาจับคู่ซื้อขายผลไม้ออนไลน์ ออฟไลน์ จัดกิจกรรมส่งเสริม การขายในต่างประเทศ พร้อมจัดทำสื่อประชาสัมพันธ์สร้างความเชื่อมั่นผลไม้ไทย จัดมหกรรมการค้าชายแดน 3 ภาค เจริญรุ่งเรืองคลายมาตรการที่เป็นอุปสรรคทางการค้า และตั้งคณะทำงานผลักดันการส่งออกผลไม้ไทย War Room

4) ด้านกฎหมาย : กำกับดูแล/สร้างความเป็นธรรมทางการค้า โดยใช้อำนาจตาม พ.ร.บ.ว่าด้วยราคาสินค้าและบริการ พ.ศ. 2542 พ.ร.บ.มาตรการซึ่งตวงวัด พ.ศ. 2542 และ พ.ร.บ.แข่งขันทางการค้า พ.ศ. 2560 พ.ร.บ.คุ้มครอง ผู้บริโภค พ.ศ. 2522 และกฎหมายอาญา

สถานการณ์ปัจจุบัน
 - ผลผลิตลิ้นจี่ฮวย 4 จังหวัดภาคเหนือ (เชียงใหม่ เชียงราย พะเยา น่าน) ปี 2566
 สิ้นสุดฤดูกาลเก็บเกี่ยวแล้ว

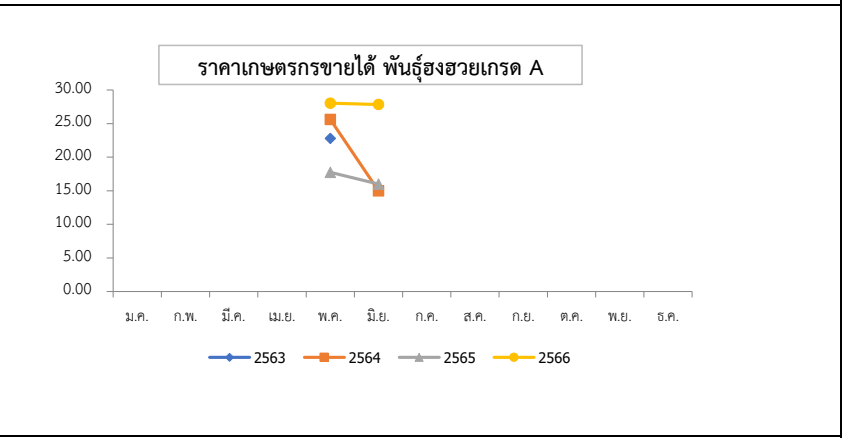

ปี	ม.ค.	ก.พ.	มี.ค.	เม.ย.	พ.ค.	มิ.ย.	ก.ค.	ส.ค.	ก.ย.	ต.ค.	พ.ย.	ธ.ค.	เฉลี่ย
2561	-	-	-	-	24.17	13.83	-	-	-	-	-	-	22.15
2562	-	-	-	-	37.70	49.50	-	-	-	-	-	-	40.01
2563	-	-	-	-	22.78	-	-	-	-	-	-	-	22.78
2564	-	-	-	-	25.63	15.00	-	-	-	-	-	-	23.55
2565	-	-	-	-	17.75	16.00	-	-	-	-	-	-	17.41
2566	-	-	-	-	28.04	27.00	-	-	-	-	-	-	27.84

ที่มา : สำนักงานเศรษฐกิจการเกษตร

กล้วยหอมทอง

ประจำสัปดาห์ที่ 3 เดือนมกราคม 2567 (15 - 19 มกราคม 2567)

ผลผลิต	2563	2564	2565	2566	%	1. การผลิต การเพาะปลูกกล้วยหอมทอง มีอายุการเก็บเกี่ยวตั้งแต่ลงหน่อพันธุ์จนถึงเก็บผลผลิตได้ใช้เวลาประมาณ 8 - 11 เดือน (หลังจากตัดหัวปลีแล้ว 53 วัน จึงจะตัดเครือได้) ผลผลิตสามารถออกสู่ตลาดได้ตลอดปี 2. การตลาด ไทยได้โควตาส่งออกกล้วยหอมทองไปญี่ปุ่นปีละ 8,000 ตัน แต่ส่งออกได้เพียงปีละ 3,000 - 4,000 ตัน เนื่องจากผลผลิตไม่ได้ตามคุณภาพที่ญี่ปุ่นกำหนด สำหรับตลาดภายในประเทศส่วนใหญ่จะมีผู้รวบรวมท้องถิ่น นำไปจำหน่ายที่ตลาดกลาง และห้างสรรพสินค้า สำหรับเกษตรกรจะส่งเข้าโรงงานแปรรูปต่อไป 3. มาตรการ 3.1 กระทรวงเกษตรและสหกรณ์ - ส่งเสริมการผลิตกล้วยหอมแปลงใหญ่ โดยเน้นระบบ GAP 3.2 กระทรวงพาณิชย์ - กล้วยหอมเพื่อส่งออก เกษตรกรจะมีการทำสัญญาข้อตกลงซื้อขายกับผู้ประกอบการส่งออกไว้ล่วงหน้า - กรณีออกมากจะจุกตัว จะเร่งเชื่อมโยงตลาดปลายทาง ห้างสรรพสินค้า ผลักดันเข้าสู่การแปรรูปเพิ่มขึ้น และจัดสถานที่ให้เกษตรกรจำหน่ายให้กับผู้บริโภคโดยตรง
เนื้อที่ปลูก (ไร่)	79,266	79,336	71,474	80,685	12.89	
เนื้อที่ให้ผล (ไร่)	40,846	46,362	41,596	46,379	11.50	
เนื้อที่เก็บเกี่ยวผลผลิต (ไร่)	30,617	34,439	32,620	35,102	7.61	
ผลผลิตที่เก็บเกี่ยวได้ (ตัน)	113,389	143,526	137,740	118,488	-13.98	
แหล่งผลิตที่สำคัญ	ปทุมธานี เพชรบุรี สุราษฎร์ธานี ชุมพร และสระบุรี					
ใช้ในประเทศ (ตัน)	109,925	137,080	135,090	N/A	-1.45	
ส่งออก						
ผลสด ปริมาณ (ตัน)	3,464	6,446	2,650	1,404	(ม.ค.-พ.ย.)	
มูลค่า (ล้านบาท)	104	186	90	49		
คู่ค้าที่สำคัญ	ญี่ปุ่น 93% เมียนมา 3% กัมพูชา 1%					

สถานการณ์ปัจจุบัน
 ผลผลิตออกสู่ตลาดอย่างต่อเนื่อง ราคาที่เกษตรกรขายได้เฉลี่ยอยู่ที่ 280 บาท/100 ผล

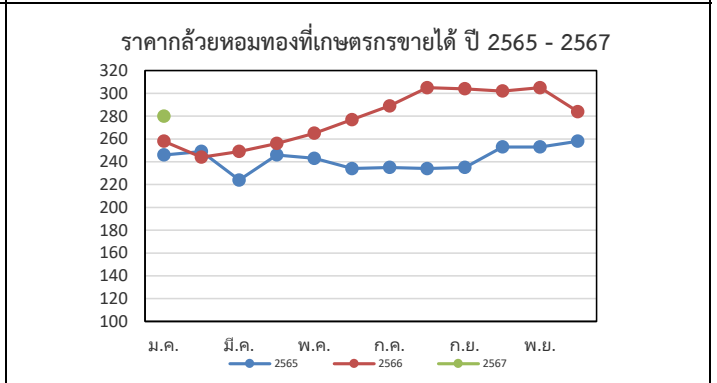

ราคากล้วยหอมที่เกษตรกรขายได้ (บาท/100 ผล)													
ปี	ม.ค.	ก.พ.	มี.ค.	เม.ย.	พ.ค.	มิ.ย.	ก.ค.	ส.ค.	ก.ย.	ต.ค.	พ.ย.	ธ.ค.	เฉลี่ย
2563	231	230	245	236	249	264	275	276	252	231	227	222	245
2564	222	248	222	242	215	203	236	249	249	265	256	234	237
2565	246	249	224	246	243	234	235	234	235	253	253	258	243
2566	258	244	249	256	265	277	289	305	304	302	305	284	278
2567	280												280

ที่มา การผลิต : กรมส่งเสริมการเกษตร (กสก.) ณ 31 ธ.ค.66 กรมการค้าภายใน กระทรวงพาณิชย์
 ราคา : สำนักเศรษฐกิจการเกษตร (สศก.) มกราคม 2567

กระเทียม

ประจำสัปดาห์ที่ 3 ของเดือนมกราคม 2567 (15 - 19 ม.ค. 67)

รายการ/ปี	2563/64	2564/65	2565/66	2566/67*	% r
ผลผลิต (ตัน)	75,444	62,565	59,326	54,653	-7.88
ออกสู่ตลาด	ม.ค.-เม.ย. ออกมา ก.พ.48.35% มี.ค.37.08%				
แหล่งผลิตสำคัญ	เชียงใหม่ (41.94%) แม่ฮ่องสอน (32.68%) ลำปาง (7.54%) พะเยา (4.94%) ลำพูน (1.67%)				
พื้นที่ปลูก (ไร่)	69,140	61,799	54,583	52,916	-3.05
ผลผลิตต่อไร่ (กก.)	1,091	1,012	1,087	1,033	-4.97
จำนวนครัวเรือน	19,627	18,386	na	na	
การใช้ (ตัน)	139,489	109,100	na	na	
นำเข้า (พิกัด 0703 20)	ปี 2563	ปี 2564	ปี 2565	ปี 2566	
ปริมาณ (ตัน)	78,908	44,043	36,421	55,403	} ม.ค.-พ.ย.
มูลค่า (ล้านบาท)	1,317	765	640	938	
ส่งออก (พิกัด 0703 20)					
ปริมาณ (ตัน)	1,069	1,941	1,171	1,332	} ม.ค.-พ.ย.
มูลค่า (ล้านบาท)	66.95	69.94	41.77	57.39	
ประเทศที่ส่งออก (ปี 65)	เมียนมาร์ (39%) ไต้หวัน (49%) อื่น ๆ (12%)				
ประเทศที่ไทยนำเข้า (ปี 65)	จีน (98%) อื่น ๆ (2%)				
การจับกุมลักลอบนำเข้า					
- จำนวน (ราย)	193	111	175	54	} ม.ค.-ธ.ค.
- ปริมาณ (ตัน)	165.98	92.22	402.14	155.29	
- มูลค่า (ล้านบาท)	4.45	2.98	12.68	3.11	

ราคา (บาท/กก.) สัปดาห์นี้ (19 ม.ค.67) สัปดาห์ก่อน (12 ม.ค.67) **เพิ่ม/ลด**

กระเทียมสดคละ (สดก.)	-	-	-
แห้งคละ (สดก.)	-	-	-

กระเทียมแห้งมัดजूหิ้วใหญ่ ตลาด กทม.

ราคาขายส่ง	155.00	155.00	-
ราคาขายปลีก	180.00	180.00	-

กระเทียมเงินเบอร์กลาง

ราคาขายส่ง	77.00	77.00	-
ราคาขายปลีก	92.50	92.50	-

สถานการณ์

- ขณะนี้อยู่ระหว่างเกษตรกรเพาะปลูกกระเทียม ฤดูการผลิตปี 2566/67 ซึ่งคาดการณ์ผลผลิตลดลงจากปีที่ผ่านมา โดยผลผลิตที่ออกสู่ตลาดขณะนี้ เป็นกระเทียมภาคตะวันออกเฉียงเหนือ ซึ่งมีปริมาณผลผลิตน้อยแต่คุณภาพดี ส่วนผลผลิตภาคเหนือซึ่งเป็นแหล่งผลิตสำคัญของประเทศ จะเริ่มออกสู่ตลาดปลายเดือนมกราคม 2567 แนวโน้มราคาดีในช่วงต้นฤดู

1. การนำเข้าตามพันธกรณีความตกลงระหว่างประเทศ

- WTO มติ ครม. (29 ธ.ค. 63) เห็นชอบการเปิดตลาดกระเทียม ปี 2564-2566 ตามข้อผูกพัน WTO ในโควตา ปริมาณ 65 ตัน ภาษี 27% (ให้ออส. เป็นผู้นำเข้าแต่เพียงผู้เดียว) นอกโควตา ภาษี 57%
- AFTA ตั้งแต่ 1 ม.ค.53 ภาษีนำเข้าลดจากร้อยละ 5 เหลือ 0 โดย คต. กำหนดหลักเกณฑ์การออกหนังสือรับรองและเงื่อนไขการนำเข้า ดังนี้ (1) เป็นนิติบุคคลที่ขึ้นทะเบียนเป็นผู้นำเข้ากระเทียมไว้กับ คต. เป็นรายปี (ตามแบบ ทอ.7 และทอ.8) (2) ให้นำเข้าเฉพาะกรณีใช้ในกิจการตนเอง ในปริมาณที่ไม่เกินปริมาณที่ระบุไว้ในแผนการนำเข้า (3) ต้องนำเข้าช่วงเดือน ก.ค.-เดือน ต.ค.ของแต่ละปี และ (4) ให้นำเข้าทางด่านศุลกากรที่มีด่านตรวจพืชและด่านอาหารและยาหรือมีเจ้าหน้าที่ที่มีอำนาจของด่านดังกล่าวปฏิบัติหน้าที่

2. การบริหารจัดการ

2.1 กำหนดให้กระเทียมเป็นสินค้าควบคุม โดยคณะกรรมการกลางว่าด้วยราคาสินค้าและบริการ (กกร.) ได้ออกประกาศ (1 ก.ค.66) ดังนี้

(1) กำหนดให้กระเทียมที่นำเข้าจากต่างประเทศ ตั้งแต่ 400 กก. ขึ้นไป โดยทางบกหรือทางทะเล เข้าหรือออกจากจังหวัดที่กำหนด 52 จังหวัด ต้องขออนุญาตขนย้าย

(2) ให้แจ้งปริมาณ สถานที่เก็บและจัดทำบัญชีสินค้ากระเทียมที่นำเข้าจากต่างประเทศ ตั้งแต่ 2,000 กก.ขึ้นไป

2.2 กำหนดให้กระเทียมเป็นสินค้าที่ต้องแสดงราคาซื้อและราคาจำหน่ายขายปลีก

2.3 คณะอนุกรรมการจัดการการผลิตและการตลาด กระเทียม หอมแดง หอมหัวใหญ่ และมันฝรั่ง ได้มีมติดังนี้

(1) กรมศุลกากรดำเนินการติดตาม ตรวจสอบ และปราบปรามการลักลอบการนำเข้ากระเทียม หอมแดง หอมหัวใหญ่และมันฝรั่ง อย่างเข้มงวด และให้นำใบขออนุญาตขนย้ายตามประกาศ กกร. เป็นเอกสารประกอบการตรวจปล่อยสินค้าออกจากด่านฯ

(2) กรมส่งเสริมสหกรณ์และกระทรวงพาณิชย์ช่วยระบายนโยบายผลผลิตออกนอกแหล่งผลิต

(3) กระทรวงพาณิชย์สุ่มตรวจสอบสต็อกกระเทียมเพื่อป้องกันการลักลอบ

2.4 ด้านการตลาด

(1) เชื่อมโยงการซื้อขายระหว่างผู้ประกอบการ ผู้ใช้กระเทียมรายใหญ่ ห้างค้าปลีก-ค้าส่ง กับกลุ่มเกษตรกรโดยใช้สัญญาข้อตกลงมาตรฐานของกรมการค้าภายใน

(2) โครงการบริหารจัดการการตลาดพืชมหัศจรรย์ ปี 2566 เป้าหมาย 27,000 ตัน วงเงินรวม 70,658,000 บาท (กระเทียม 13,000 ตัน หอมหัวใหญ่ 6,500 ตัน หอมแดง 7,500 ตัน)

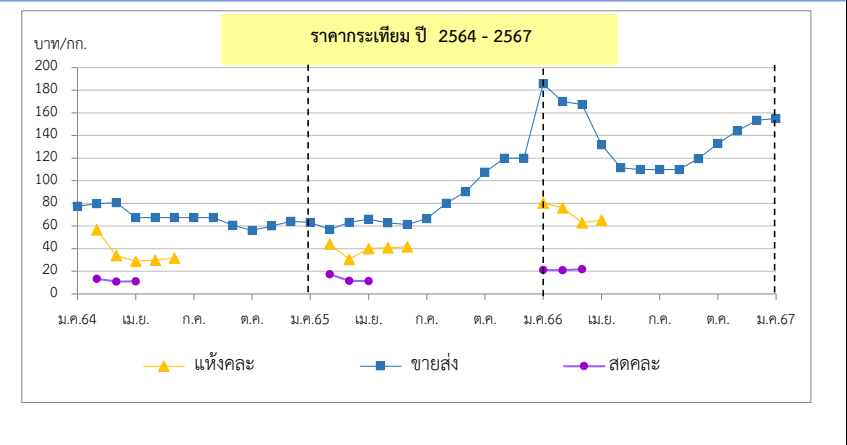

ราคา (บาท/กก.)	ปี/เดือน	ม.ค.	ก.พ.	มี.ค.	เม.ย.	พ.ค.	มิ.ย.	ก.ค.	ส.ค.	ก.ย.	ต.ค.	พ.ย.	ธ.ค.	เฉลี่ย
สดคละ เกษตรกรขายได้ (สดก.)	2564	-	13.27	10.90	11.02	-	-	-	-	-	-	-	-	11.54
	2565	-	17.37	11.52	11.39	-	-	-	-	-	-	-	-	13.03
	2566	21.11	21.00	21.77	23.09	-	-	-	-	-	-	-	-	21.55
	2567	-	-	-	-	-	-	-	-	-	-	-	-	-
แห้งคละ (สดก.)	2564	-	56.76	33.86	28.96	29.91	31.76	-	-	-	-	-	-	41.94
	2565	-	47.20	30.48	35.39	40.88	41.83	-	-	-	-	-	-	36.91
	2566	80.30	76.22	63.01	65.17	-	-	-	-	-	-	-	-	68.54
	2567	-	-	-	-	-	-	-	-	-	-	-	-	-
แห้งมัดजूหิ้วใหญ่ขายส่ง ตลาด กทม.	2564	77.50	79.72	80.54	67.50	67.50	67.50	67.50	67.50	60.59	56.00	60.00	64.00	67.99
	2565	63.30	57.00	63.39	66.00	62.85	61.50	66.50	80.14	90.39	107.67	120.00	120.00	79.90
	2566	184.76	170.00	167.27	131.88	111.50	110.00	110.00	110.00	119.55	133.00	144.09	153.61	137.14
	2567	155.00	-	-	-	-	-	-	-	-	-	-	-	155.00

*สำนักงานเศรษฐกิจการเกษตรคาดการณ์ ราคากระเทียมแห้งคละปี 2566 เป็นของภาคตะวันออกเฉียงเหนือ ซึ่งมีปริมาณเฉลี่ย 3% ของผลผลิตทั้งประเทศ กองส่งเสริมการค้าสินค้าเกษตร 2

หอมแดง

ประจำสัปดาห์ที่ 3 ของเดือนมกราคม 2567 (15 - 19 ม.ค.67)

รายการ	2563/64	2564/65	2565/66	2566/67 (f)	% Δ
ผลผลิต ⁽¹⁾ (ตัน)	159,869	137,736	149,312	143,988	-3.57
แหล่งผลิตสำคัญ ⁽¹⁾	ศรีสะเกษ (52%) เชียงใหม่ (18%) พะเยา (7%) อุดรดิตถ์ (7%) เพชรบูรณ์ (3%)				
ช่วงออกสู่ตลาด	ธ.ค.-เม.ย./ ออกมา : ม.ค. - มี.ค. = 88%				
พื้นที่ปลูก ⁽¹⁾ (ไร่)	59,754	57,961	55,830	54,858	-1.74
ผลผลิตเฉลี่ย/ไร่ ⁽¹⁾ (กก./ไร่)	2,675	2,376	2,674	2,625	-1.83
จำนวนเกษตรกร (ครัวเรือน)	22,499	22,442	21,400	N.A.	-
ใช้ในประเทศ ⁽²⁾ (ตัน)	157,143	137,344	152,413	N.A.	-
นำเข้า (070310+071290) ⁽³⁾	ปี 2563	ปี 2564	ปี 2565	ปี 2566	
ปริมาณนำเข้า (ตัน)	13,941	18,381	15,984	14,431	} ม.ค.-พ.ย.
มูลค่านำเข้า (ล้านบาท)	414	293	242	401	
ประเทศไทยนำเข้า (ปี 65)	เมียนมาร์ (59%) จีน (20%) อินโดนีเซีย (12%) อื่น ๆ (9%)				
ส่งออก (070310+071290) ⁽³⁾	ปี 2563	ปี 2564	ปี 2565	ปี 2566	
ปริมาณส่งออก (ตัน)	16,667	18,773	12,884	13,416	} ม.ค.-พ.ย.
มูลค่าส่งออก (ล้านบาท)	429	426	316	345	
ประเทศไทยส่งออก (ปี 65)	มาเลเซีย (52%) เวียดนาม (22%) สิงคโปร์ (17%) อื่น ๆ 9%				
การจับกุมการลักลอบนำเข้า	ปี 2563	ปี 2564	ปี 2565	ปี 2566	
จำนวน (ราย)	22	26	15	11	} ม.ค.-ธ.ค.
ปริมาณ (ตัน)	8.04	29.63	48.90	13.49	
มูลค่า (ล้านบาท)	0.12	0.98	2.19	0.45	
ที่มา : ⁽¹⁾ = สศก. ⁽²⁾ = ใช้ในประเทศ (ปริมาณผลผลิต + นำเข้า - ส่งออก) ⁽³⁾ = กรมศุลกากร					

ความเคลื่อนไหวของราคา	สัปดาห์นี้	สัปดาห์ก่อน	% Δ
ราคาที่เกษตรกรขายได้	(19 ม.ค.67)	(12 ม.ค.67)	
- หอมแดงหัวกลางมัดจุกแห้ง 7-15 วัน (สศก.)	28.96	32.94	-12.08%
- หอมแดงสด (สศก.)	-	-	-
- หอมแดงสด (ศรีสะเกษ)	8-15	6-13	-30.43%
- หอมแดงสด (เชียงใหม่)	-	-	-
ราคาหอมแดง ณ ตลาด กทม. (บาท : กก.)			
- ขายส่ง หอมแดง จ.ศรีสะเกษ มัดจุกใหญ่	52.50	62.50	-16.00%
- ขายปลีก หอมแดง จ.ศรีสะเกษ มัดจุกใหญ่	72.50	82.50	-12.12%
- ขายส่ง หอมแดงเหนือมัดจุกใหญ่	52.50	62.50	-16.00%
- ขายปลีก หอมแดงเหนือมัดจุกใหญ่	72.50	82.50	-12.12%

การเคลื่อนไหวของราคาหอมแดง (บาท/กก.)

สถานการณ์

เกษตรกรในพื้นที่จังหวัดศรีสะเกษเก็บเกี่ยวหอมแดงออกจำหน่ายเพิ่มมากขึ้น โดยภาครัฐเข้าไปเชื่อมโยงซื้อขายระหว่างกลุ่มเกษตรกรกับเครือข่ายของกรม อาทิจรโมบาย สถานบริการน้ำมัน ห้างค้าส่งค้าปลีก เป็นต้น ส่งผลให้การซื้อขายในตลาดคลองตัว ซึ่งราคาที่เกษตรกรขายได้หอมแดงสด (จ.ศรีสะเกษ) กก.ละ 8 - 15 บาท ตามคุณภาพ สำหรับราคาหอมแดงหัวกลางมัดจุกแห้ง 7-15 วัน (สศก.) อยู่ที่ กก.ละ 28.96 บาท

การบริหารจัดการ ปี 2566

- มติดคณะอนุกรรมการจัดการการผลิตและการตลาดกระเทียม หอมแดง หอมหัวใหญ่ และมันฝรั่ง มอบหมายดังนี้
 - กรมศุลกากรติดตาม ตรวจสอบ และเข้มงวดการลักลอบนำเข้า การประเมินราคาและการตรวจปล่อยสินค้า
 - กรมส่งเสริมสหกรณ์และกระทรวงพาณิชย์ ช่วยระบายนผลผลิตออกนอกแหล่งผลิต
- การดำเนินงานของกรม
 - เชื่อมโยงซื้อขายล่วงหน้าระหว่างผู้ประกอบการ โรงงานแปรรูป ห้างค้าส่งค้าปลีกกับกลุ่มเกษตรกรโดยใช้สัญญาข้อตกลงมาตรฐานของกรมการค้าภายใน
 - ดำเนินโครงการบริหารจัดการการตลาดพืชหัว ปี 2566 (2 กิจกรรม)
 - กิจกรรมรับซื้อกระเทียม หอมหัวใหญ่ หรือหอมแดงและกระจายออกนอกแหล่งผลิต
 - รณรงค์บริโภค โดยเปิดจุดจำหน่าย ณ แหล่งชุมชน กระจายผ่านรถโมบาย ธงฟ้า ร้านค้าธงฟ้า และสถานบริการน้ำมัน

ราคา (บาท/กก.)	ปี/เดือน	ม.ค.	ก.พ.	มี.ค.	เม.ย.	พ.ค.	มิ.ย.	ก.ค.	ส.ค.	ก.ย.	ต.ค.	พ.ย.	ธ.ค.	เฉลี่ย
หอมแดงหัวกลางมัดจุกแห้ง 7-15 วัน เกษตรกรขายได้ - (สศก.)	2564	42.27	25.29	23.02	23.19	24.61	26.71	-	-	-	-	-	35.01	28.22
	2565	26.39	19.47	24.35	30.67	33.55	37.05	-	-	-	-	-	50.26	29.61
	2566	38.64	30.47	30.02	34.55	-	-	-	-	-	-	-	52.07	36.04
	2567	28.96	(19 ม.ค.67)											
หอมแดงหัวใหญ่มัดจุก เกษตรกรขายได้ - จ.ศรีสะเกษ	2564	33.29	18.44	16.50	18.37	18.50	-	-	-	-	-	47.50	45.31	28.27
	2565	27.35	22.85	26.50	-	-	-	-	-	-	-	-	62.00	34.68
	2566	39.98	29.30	29.00	-	-	-	-	-	-	-	-	56.16	38.61
	2567	26.50	(19 ม.ค.67)											26.50
หอมแดงศรีสะเกษ มัดจุกใหญ่ ขายส่ง ตลาด กทม.	2564	70.50	27.78	24.35	20.00	20.00	20.00	-	-	-	-	-	80.00	37.52
	2565	66.00	44.34	30.68	27.50	30.28	32.50	-	-	-	-	-	102.50	47.69
	2566	57.26	40.92	37.50	38.97	46.25	-	-	-	-	-	-	90.96	51.98
	2567	52.50	(19 ม.ค.67)											52.50
หอมแดงภาคเหนือ มัดจุกใหญ่ ขายส่ง ตลาด กทม.	2564	70.50	27.78	25.00	25.00	25.00	33.10	35.00	35.00	51.67	65.00	70.91	80.00	45.33
	2565	66.00	44.34	30.68	27.50	30.92	47.26	67.50	76.14	82.50	91.97	102.50	102.50	64.15
	2566	57.26	40.92	37.50	38.97	52.25	73.45	78.55	82.50	90.83	99.00	104.55	95.56	70.95
	2567	52.50	(19 ม.ค.67)											52.50

หอมหัวใหญ่

ประจำสัปดาห์ที่ 3 ของเดือนมกราคม 2567 (15 - 19 ม.ค. 67)

รายการ	2563/64	2564/65	2565/66	2566/67*	% r
ผลผลิต (ตัน)	34,797	33,507	28,265	32,967	16.64
ช่วงผลผลิตออกสู่ตลาด	ธ.ค.-เม.ย. (ออกมาก ก.พ. : 31.64% , มี.ค. : 41.14%)				
แหล่งผลิตสำคัญ	เชียงใหม่ (69.99%) เชียงราย (22.07%) นครสวรรค์ (4.26%) กาญจนบุรี (2.40%)				
พื้นที่ปลูก (ไร่)	8,800	9,118	7,955	9,640	21.18
ผลผลิต/ไร่ (กก.)	3,954	3,675	3,553	3,420	-3.74
จำนวนเกษตรกร (ครัวเรือน)	3,901	3,827	3,618	na	
การใช้ (ตัน)	76,614	75,701	na	na	
นำเข้า (หอมสด พิกัด 0703 10)	ปี 2563	ปี 2564	ปี 2565	ปี 2566	
- ปริมาณ (ตัน)	92,940	44,654	48,314	76,133	} ม.ค.-พ.ย.
- มูลค่า (ล้านบาท)	635.79	532.66	596.68	649.93	
ส่งออก (หอมสด พิกัด 0703 10)					
- ปริมาณ (ตัน)	2,751	3,972	7,614	1,621	} ม.ค.-พ.ย.
- มูลค่า (ล้านบาท)	57.13	53.69	122.46	30.49	
ประเทศที่ส่งออก ปี65	ญี่ปุ่น (56%) กัมพูชา (19%) ศรีลังกา (7%)				
ประเทศที่ไทยนำเข้า ปี65	จีน (42%) ออสเตรเลีย (33%) เมียนมาร์ (11%)				
การจับกุมการลักลอบนำเข้า					
- จำนวน (ราย)	105	130	125	46	} ม.ค.-ธ.ค.
- ปริมาณ (ตัน)	46.92	136.58	52.72	87.60	
- มูลค่า (ล้านบาท)	0.89	4.16	2.05	1.50	
ราคา (บาท/กก.)	สัปดาห์นี้ (19 ม.ค.67)	สัปดาห์ก่อน (12 ม.ค.67)	เพิ่ม/ลด		
เบอร์ 1	-	-	-		
ราคาขายส่ง-ขายปลีกตลาด กทม. เบอร์ 0-1					
ขายส่ง - หอมภาคเหนือ	-	-	-		
ขายส่ง - หอมห้องเย็น	32.50	32.50	-		
ขายปลีก-หอมภาคเหนือ	-	-	-		
ขายปลีก-หอมห้องเย็น	45.00	45.00	-		
สถานการณ์	- ผลผลิตในพื้นที่ภาคเหนือเริ่มทยอยออกสู่ตลาดแล้วแต่ยังมีปริมาณน้อยในช่วงต้นฤดู ส่วนใหญ่จำหน่ายเพื่อการบริโภคในประเทศ ราคาที่เกษตรกรขายได้เบอร์ 0-1 อยู่ในเกณฑ์ดีเฉลี่ยกิโลกรัมละ 16-18 บาท				

1. การนำเข้าตามพันธกรณีระหว่างประเทศ

- WTO มติ ครม. (29 ธ.ค.63) เห็นชอบเปิดตลาดหอมหัวใหญ่ ปี 2564-2566 ตามข้อผูกพัน WTO สำหรับหอมหัวใหญ่ ในโควตา (หอมผง/ไม่ผง) 764 ตัน ภาษี 27% นอกโควตา 142% เมล็ดพันธุ์ ในโควตา 3.15 ตัน ภาษี 30% (เก็บจริง 0) นอกโควตา ภาษี 218% โดยให้ขบวนการสหกรณ์หอมหัวใหญ่แห่งประเทศไทย จำกัด เป็นผู้บริหารจัดการนำเข้า ภายใต้การกำกับดูแลของคณะกรรมการจัดการการผลิตและการตลาดกระเทียมมา
- AFTA ตั้งแต่ 1 ม.ค.53 ภาษ้นำเข้าทั้งหอมหัวใหญ่และเมล็ดพันธุ์ลดลงจาก ร้อยละ 5 เหลือ 0 ไม่จำกัดปริมาณนำเข้า โดยกำหนดหลักเกณฑ์การออกหนังสือรับรองและเงื่อนไขการนำเข้า (1) เป็นนิติบุคคลที่ขึ้นทะเบียนเป็นผู้นำเข้าหอมหัวใหญ่และเมล็ดพันธุ์หอมหัวใหญ่ไว้กับ คต. เป็นรายปี (2) ให้นำเข้าเฉพาะกรณีใช้ในกิจการตนเองในปริมาณที่ไม่เกินปริมาณที่ระบุไว้ในแผนการนำเข้า (3) ต้องนำเข้าช่วงเดือน ส.ค.-ต.ค. ของแต่ละปี และ (4) ให้นำเข้าทางด้านศุลกากรที่มีด่านตรวจพืชและด่านอาหารและยาหรือมีเจ้าหน้าที่ที่มีอำนาจของด่านดังกล่าวปฏิบัติหน้าที่

2. การบริหารจัดการ

- 2.1 กำหนดให้หอมหัวใหญ่เป็นสินค้าควบคุม โดยคณะกรรมการกลางว่าด้วยราคาสินค้าและบริการ (กกร.) ได้ออกประกาศ (1 ก.ค. 66) ควบคุมการขนย้ายหอมหัวใหญ่ที่นำเข้าจากต่างประเทศ ปี 2566 ตั้งแต่ 400 กก.ขึ้นไป โดยทางบกหรือทางทะเล เข้าหรือออกจากจังหวัดที่กำหนด 52 จังหวัด ต้องขออนุญาตขนย้าย
- 2.2 เข้มงวดตรวจสอบการลักลอบนำเข้าร่วมกับหน่วยงานที่เกี่ยวข้อง โดยเฉพาะในช่วงผลผลิตออกสู่ตลาด
- 2.3 มติคณะอนุกรรมการจัดการการผลิตและการตลาดกระเทียม หอมแดง หอมหัวใหญ่ และมันฝรั่ง
 - (1) กรมศุลกากรติดตาม ตรวจสอบ และเข้มงวดการลักลอบนำเข้า การประเมินราคา และการตรวจปล่อยสินค้า รวมทั้งให้นำแบบขออนุญาตขนย้ายตามประกาศ กกร. เป็นเอกสารประกอบการตรวจปล่อยสินค้าออกจากด่านฯ
 - (2) กรมส่งเสริมสหกรณ์และกระทรวงพาณิชย์ ช่วยระบายนผลผลิตออกนอกแหล่งผลิต

2.4 เชื่อมโยงการซื้อขายระหว่างผู้ประกอบการ ผู้รวบรวมส่งห้างค้าปลีก-ค้าส่งกับกลุ่มเกษตรกร โดยใช้สัญญาข้อตกลงมาตรฐานของกรมการค้าภายใน

2.5 โครงการบริหารจัดการการตลาดพืชหัว ปี 2566 เป้าหมาย 27,000 ตัน วงเงิน 70,658,000 บาท (กระเทียม 13,000 ตัน หอมหัวใหญ่ 6,500 ตัน หอมแดง 7,500 ตัน)

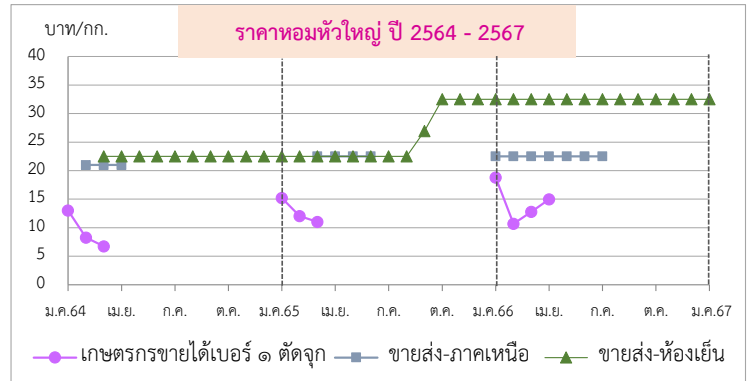

ราคา (บาท/กก.)	ปี/เดือน	ม.ค.	ก.พ.	มี.ค.	เม.ย.	พ.ค.	มิ.ย.	ก.ค.	ส.ค.	ก.ย.	ต.ค.	พ.ย.	ธ.ค.	เฉลี่ย
เกษตรกรขายได้ * เบอร์ 1 (สดก.)	2564	13.00	8.25	6.75	-	-	-	-	-	-	-	-	-	8.66
	2565	15.21	12.02	11.03	-	-	-	-	-	-	-	-	-	12.31
	2566	18.79	10.68	12.79	14.97	-	-	-	-	-	-	-	-	13.20
	2567	-	-	-	-	-	-	-	-	-	-	-	-	-
เกษตรกรขายได้ * คละ (สดก.)	2564	-	-	6.47	-	-	-	-	-	-	-	-	-	6.47
	2565	-	-	5.00	-	-	-	-	-	-	-	-	-	5.00
	2566	16.00	16.00	10.00	-	-	-	-	-	-	-	-	-	13.69
	2567	-	-	-	-	-	-	-	-	-	-	-	-	-
ขายส่งตลาด กทม. เบอร์ 0-1 หอมภาคเหนือ	2564	-	21.00	21.00	21.00	21.00	21.00	21.00	-	-	-	-	-	21.00
	2565	-	-	22.50	22.50	22.50	22.50	-	-	-	-	-	-	22.50
	2566	22.50	22.50	22.50	22.50	22.50	22.50	22.50	-	-	-	-	-	22.50
	2567	-	-	-	-	-	-	-	-	-	-	-	-	-
ขายส่งตลาด กทม. เบอร์ 0-1 หอมห้องเย็น	2564	-	-	22.50	22.50	22.50	22.50	22.50	22.50	22.50	22.50	22.50	22.50	22.50
	2565	22.50	22.50	22.50	22.50	22.50	22.50	22.50	22.50	22.50	26.94	32.50	32.50	24.54
	2566	32.50	32.50	32.50	32.50	32.50	32.50	32.50	32.50	32.50	32.50	32.50	32.50	32.50
	2567	32.50	-	-	-	-	-	-	-	-	-	-	-	32.50

*สำนักงานเศรษฐกิจการเกษตรคาดการณ์

พ.ค.66 เปลี่ยนจากหอมฯ สั้นป่าตองเป็นหอมภาคเหนือ และหอมฝางเป็นหอมห้องเย็นตามฝ่ายสืบ

กองส่งเสริมการค้าสินค้าเกษตร 2 กรมการค้าภายใน

กาแฟ

ประจำสัปดาห์ที่ 3 ของเดือนมกราคม 2567 (15 - 19 ม.ค.67)

รายการ/ปี	2563/64	2564/65	2565/66	2566/67(f)	% Δ
สต็อกโลกต้นปี (ล้านตัน)	2.29	1.97	1.66	1.59	-4.22
ผลผลิตโลก (ล้านตัน)	10.60	9.91	9.87	10.29	4.26
- พันธุ์อาราบิก้า (55%)	6.12	5.23	5.27	5.84	10.82
- พันธุ์โรบัสต้า (45%)	4.47	4.68	4.60	4.45	-3.26
การใช้ของโลก (ล้านตัน)	9.75	10.08	10.14	10.17	0.30
ผลผลิตไทย (ตัน)	21,775	18,689	16,575	14,713	-11.23
- พันธุ์อาราบิก้า (60%)	9,087	9,135	7,991	8,820	10.37
- พันธุ์โรบัสต้า (40%)	12,688	9,554	8,584	5,893	-31.35
การใช้ของไทย (ล้านตัน)	0.094	0.096	0.093	N.A.	-
ช่วงออกสู่ตลาด	ต.ค. - พ.ค. ออกมาก ฐ.ค. = 22.98% ม.ค. = 40.86%				
แหล่งผลิตโรบัสต้า	ภาคใต้ของไทย : ชุมพร (57.69%) ระนอง (16.39%)				
แหล่งผลิตอาราบิก้า	ภาคเหนือของไทย : เชียงใหม่ (39.37%) เชียงราย (32.90%)				
เนื้อที่ให้ผล (ไร่)	228,705	202,812	204,211	189,644	-7.13
ผลผลิตต่อไร่ (กก.)	95	92	81	78	-3.70
จำนวนเกษตรกร (ครัวเรือน)	30,969	28,535	27,836	N.A.	-
กรอบ WTO - เมล็ดกาแฟดิบ ในโควตา ปริมาณ 5.25 ตัน ภาษี 30% นอกโควตา 90%	- ผลผลิตกาแฟ ในโควตา ปริมาณ 134 ตัน ภาษี 40% นอกโควตา 49%				
กรอบ AFTA เมล็ดกาแฟดิบ ภาษี 5% เมล็ดกาแฟคั่ว ผลผลิตกาแฟ ภาษี 0%					
การนำเข้า (เมล็ดกาแฟ)	2563	2564	2565	2566	
- ปริมาณ (ตัน)	59,649	58,609	61,982	56,139	} ม.ค.-พ.ย.
- มูลค่า (ล้านบาท)	3,141	3,607	5,424	5,856	
ประเทศไทยนำเข้า (ปี 65) เวียดนาม (91%) ลาว (8%) อื่น ๆ (1%)					
การส่งออก (เมล็ดกาแฟ)					
- ปริมาณ (ตัน)	291	377	374	254	} ม.ค.-พ.ย.
- มูลค่า (ล้านบาท)	60	76	75	75	
ประเทศไทยส่งออก (ปี 65) ญี่ปุ่น (26%) สหรัฐ (19%) แคนาดา (10%) อื่นๆ (45%)					
ที่มา : (1) ผลผลิตโลก , การใช้ของโลก : USDA (2) ผลผลิตไทย, ต้นทุนการใช้ของไทย : สศก.					
(3) นำเข้า - ส่งออก : กรมศุลกากร					

สถานการณ์

ผลผลิตกาแฟฤดูกลาง ปี 2566/67 ลดลงจากปีที่ผ่านมา โดยขณะนี้เกษตรกรเริ่มเก็บเกี่ยวผลผลิตและนำไปผ่านกระบวนการตากและสี เพื่อออกจำหน่ายเป็นสารกาแฟให้กับพ่อค้าท้องถิ่นและโรงงานแปรรูปที่เข้าไปเปิดจุดรับซื้อในพื้นที่ โดยราคาสารกาแฟคละ (โรบัสต้า) ที่เกษตรกรขายได้ กก. ละ 107.46 บาท และโรงงานรับซื้อ กก. ละ 117.50 บาท ตามคุณภาพ

การเคลื่อนไหวของราคา (ราคาเฉลี่ย)	สัปดาห์นี้			สัปดาห์ก่อน		
	สัปดาห์นี้	สัปดาห์ก่อน	% Δ	สัปดาห์ก่อน	สัปดาห์ก่อน	% Δ
เกษตรกรขายได้ (สศก.)	(19 ม.ค.67)	(12 ม.ค.67)				
- สารกาแฟคละ โรบัสต้า	107.46	90.00	19.40%			
- สารกาแฟ อาราบิก้า	-	-	-			
ตลาดโลก (ลอนดอน)						
- เมล็ดกาแฟโรบัสต้า (ณ 18 ม.ค.67)	110.48	105.50	4.72%			

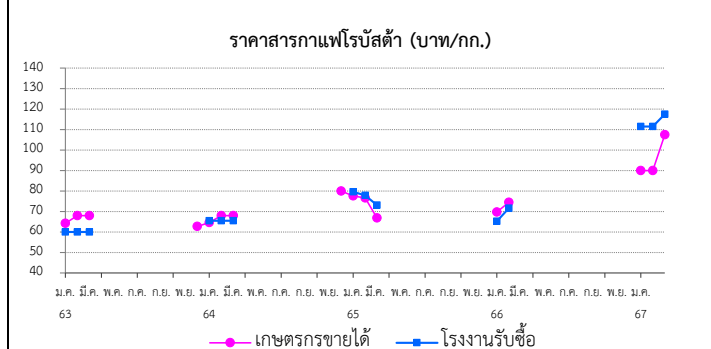

การเปิดตลาดสินค้ากาแฟตามข้อตกลงเขตการค้าเสรีอาเซียน (AFTA)

ภายใต้เงื่อนไขและการกำกับดูแลของคณะกรรมการพืชสวน ดังนี้

- 1) ให้นำเข้าเมล็ดกาแฟเพื่อใช้เป็นวัตถุดิบในการแปรรูปเท่านั้น ห้ามจำหน่าย จ่าย โอนเป็นวัตถุดิบในประเทศ
- 2) ช่วงเวลานำเข้า เดือน มี.ค.-ธ.ค. เพื่อใช้ในประเทศและผลิตเป็นผลิตภัณฑ์ เพื่อส่งออก
- 3) ผู้นำเข้าต้องมีประวัติการรับซื้อภายในประเทศย้อนหลัง มีเอกสารแสดงการเป็น โรงงานแปรรูปเกี่ยวกับกาแฟ และมีส่วนสนับสนุนช่วยเหลือเกษตรกรชาวสวนกาแฟด้วย
- 4) ให้ผู้ที่มีสิทธินำเข้าเมล็ดกาแฟรับซื้อเมล็ดกาแฟในประเทศในฤดูกาลถัดไป เป็นปริมาณไม่น้อยกว่าหรือเท่ากับปริมาณที่นำเข้าจริง หรือตามปริมาณเมล็ดกาแฟ ที่มีจริงในประเทศ โดยจะต้องรับซื้อตามราคาตลาดโลก หรือหากราคาตลาดโลกตกต่ำ ให้รับซื้อในราคาไม่น้อยกว่า 63 บาท/กก.
- 5) การพิจารณาปริมาณการนำเข้าทั้งหมดจะพิจารณาเป็นรายปี ตามเงื่อนไขที่คณะทำงานพืชกาแฟกำหนด ก่อนเสนอคณะกรรมการพืชสวนพิจารณา ให้ความเห็นชอบต่อไป

ราคา (บาท/กก.)	ปี/เดือน	ม.ค.	ก.พ.	มี.ค.	เม.ย.	พ.ค.	มิ.ย.	ก.ค.	ส.ค.	ก.ย.	ต.ค.	พ.ย.	ธ.ค.	เฉลี่ย
เกษตรกรขายได้ สารกาแฟคละ (โรบัสต้า) (สศก.)	2564	64.66	67.96	68.00	-	-	-	-	-	-	-	-	80.00	68.37
	2565	77.56	76.58	66.83	-	-	-	-	-	-	-	-	66.75	72.97
	2566	69.71	74.52	-	-	-	-	-	-	-	-	-	-	72.57
	2567	107.46	(19 ม.ค.67)											107.46
โรงงานรับซื้อ จ.ชุมพร (กาแฟสาร) (เนสท์เล่)	2564	65.50	65.50	65.50	-	-	-	-	-	-	-	-	-	65.50
	2565	79.60	77.83	73.13	-	-	-	-	-	-	-	-	-	76.85
	2566	65.18	71.56	-	-	-	-	-	-	-	-	-	-	68.37
	2567	117.50	(19 ม.ค.67)											117.50
ตลาดโลก (ลอนดอน) (โรบัสต้า)	2564	40.52	41.53	43.33	44.05	47.44	51.61	57.89	62.27	69.41	71.86	74.24	78.78	56.91
	2565	75.39	73.29	71.22	71.10	71.71	72.98	72.06	78.47	82.47	77.66	67.18	65.52	73.25
	2566	64.09	71.05	71.77	81.44	87.08	93.71	89.13	87.77	89.16	86.61	88.85	97.12	83.98
	2567	110.48	(18 ม.ค.67)											110.48

ไก่เนื้อ

ประจำสัปดาห์ที่ 3 ของเดือนมกราคม (วันที่ 15 - 19 ม.ค. 67)

	2562	2563	2564	2565	2566	2567	% Δ	แนวทาง/มาตรการกำกับดูแล และแก้ไขปัญหา
ผลผลิต					(คาดการณ์)	(คาดการณ์)		
- ไก่มีชีวิต (ล้านตัว)	1,713	1,758	1,754	1,928	1,988	2,008	1.00	แนวทาง/มาตรการ - คน : - (31 พ.ค. และ 14 มิ.ย. 65) คนประชุมหารือกับสมาคมผู้ผลิตไก่เพื่อส่งออกไทย และผู้ประกอบการรายใหญ่ ขอตรึงราคาขึ้นส่วนไก่หน้าโรงเชือดให้สอดคล้องกับต้นทุนการผลิต รวมทั้งให้เร่งกำกับการผลิตให้เพียงพอต่อความต้องการไม่ให้ขาดแคลน - (5 ก.ค. 65) คนประชุมหารือกับสมาคมผู้ผลิตไก่เพื่อส่งออกไทย และผู้ประกอบการรายใหญ่ ขอตรึงราคาไก่เนื้อ ไม่ให้เกินราคาโครงสร้าง
- เนื้อไก่ (ล้านตัน)	2.90	2.99	3.06	3.27	3.38	3.37	-0.30	
จำนวนเกษตรกร (ราย)	32,631	31,344	31,723	31,117	31,117	N/A	N/A	มาตรการกฎหมาย - กรร : - กำหนดให้ไก่ เนื้อไก่ เป็นสินค้าควบคุม (ประกาศ กกร. ฉ. 1 ลว. 19 ม.ค. 66) - กำหนดให้ผู้เลี้ยง (100,000 ตัว ขึ้นไป) และโรงชำแหละ (กำลังการผลิตวันละ 4,000 ตัว ขึ้นไป) แจ้งปริมาณผลิต-จำหน่าย ราคา สถานที่เลี้ยง/สถานที่เก็บ (ประกาศ กกร. ฉ. 8 ลว. 24 ม.ค. 66)
บริโภคในประเทศ (ล้านตัน)	2.00	2.10	2.15	2.26	2.14	N/A	N/A	
ส่งออก								
- ปริมาณ (ตัน)	902,483	895,394	913,053	1,011,278	999,873	(ม.ค.- พ.ย. 66)		
- มูลค่า (ล้านบาท)	105,029	103,892	102,542	141,968	130,146			
ประเทศคู่ค้า : ญี่ปุ่น (44%) อังกฤษ (17%) จีน(8%) สหภาพยุโรป (9%) ประเทศคู่แข่ง : บราซิล สหรัฐอเมริกา สหภาพยุโรป								
นำเข้า								
- ปริมาณ (ตัน)	698	1,030	187	87	950	(ม.ค.- พ.ย. 66)		
- มูลค่า (ล้านบาท)	30	36	12	14	135			
แหล่งผลิตสำคัญ	1.ลพบุรี (19.82%) 2.กาญจนบุรี (10.60%) 3.ชลบุรี (9.04%) 4.นครราชสีมา (7.75%) 5.ปราจีนบุรี (6.69%) ที่มา (1) ผลผลิตไทย/ใช้ในประเทศ : กรมปศุสัตว์ (2) นำเข้า-ส่งออก: กรมศุลกากร (3) ต้นทุนการผลิต / แหล่งผลิตสำคัญ : ปศ (4) มูลค่าผลผลิต : ปริมาณผลผลิต x ราคาเฉลี่ยรายปี							

สถานการณ์

- ปริมาณผลผลิตออกสู่ตลาดอย่างต่อเนื่องใกล้เคียงกับความต้องการบริโภค
- ราคาไก่มีชีวิตหน้าฟาร์ม ปรับลดลงจากสัปดาห์ก่อนเล็กน้อย เฉลี่ยอยู่ที่ 38.50 บ./กก. ราคาจำหน่ายปลีกไก่สดทั้งตัว (รวมเครื่องใน) ทรงตัวเท่ากับสัปดาห์ก่อน เฉลี่ยอยู่ที่ 72.50 บ./กก. สำหรับราคาจำหน่ายปลีกชิ้นส่วนไก่ส่วนใหญ่ ทรงตัวเท่ากับสัปดาห์ก่อนเช่นกัน

แนวโน้ม

- คาดว่าแนวโน้มราคาไก่มีชีวิตหน้าฟาร์มและราคาจำหน่ายปลีกชิ้นส่วนไก่ อาจทรงตัวหรือปรับเพิ่มขึ้นเล็กน้อย เนื่องจากปริมาณชิ้นส่วนไก่ที่สะสมอยู่ในระบบลดลงจากการชะลอนำไก่เข้าเลี้ยงของเกษตรกรในช่วงก่อนหน้า

ความเคลื่อนไหวของราคา

ราคาเฉลี่ยไก่เนื้อ	วันปี	สัปดาห์ก่อน	เพิ่ม/ลด
ณ ตลาด กทม. (บาท/กก.)	(19 ม.ค. 67)	(12 ม.ค. 67)	(บาท/กก) %
- ขายส่ง ไก่มีชีวิตหน้าฟาร์ม	38.50	39.00	- 0.50 - 1.28
- ขายปลีก ไก่สดทั้งตัว (รวมเครื่องใน)	72.50	72.50	- -
- ขายปลีก เนื้อไก่เนื้อ สะโพก	82.50	82.50	- -

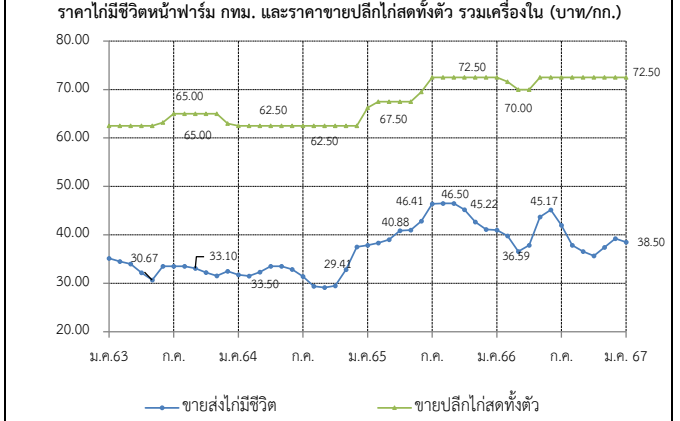

ราคา (บาท / กก.)	ปี	ม.ค.	ก.พ.	มี.ค.	เม.ย.	พ.ค.	มิ.ย.	ก.ค.	ส.ค.	ก.ย.	ต.ค.	พ.ย.	ธ.ค.	เฉลี่ย
ขายส่งไก่มีชีวิต	2563	35.14	34.50	34.00	32.21	30.67	33.50	33.50	33.50	33.10	32.25	31.55	32.50	33.04
หน้าฟาร์ม กทม.	2564	31.75	31.50	32.24	33.50	33.50	32.88	31.45	29.41	29.12	29.50	32.84	37.50	32.10
(คน.)	2565	37.88	38.32	39.00	40.88	41.00	42.86	46.41	46.50	46.50	45.22	42.66	41.11	42.36
	2566	41.00	39.80	36.59	37.88	43.70	45.17	42.00	37.88	36.57	35.65	37.41	39.25	39.41
	2567	38.50												38.50
		(19 ม.ค. 67)												
ขายปลีกไก่สดทั้งตัว	2563	62.50	62.50	62.50	62.50	62.50	63.21	65.00	65.00	65.00	65.00	65.00	63.00	63.64
รวมเครื่องใน ตลาด กทม.	2564	62.50	62.50	62.50	62.50	62.50	62.50	62.50	62.50	62.50	62.50	62.50	62.50	62.50
(คน.)	2565	66.25	67.50	67.50	67.50	67.50	69.52	72.50	72.50	72.50	72.50	72.50	72.50	70.06
	2566	72.50	71.63	70.00	70.00	72.50	72.50	72.50	72.50	72.50	72.50	72.50	72.50	72.01
	2567	72.50												72.50
		(19 ม.ค. 67)												
ขายปลีกไก่เนื้อติดสะโพก	2563	65.23	62.50	62.50	62.50	62.50	62.50	62.50	62.50	62.50	62.50	60.92	59.50	62.35
ตลาด กทม.	2564	62.50	62.50	62.50	62.50	62.50	64.64	65.38	64.64	61.31	62.50	65.80	67.50	63.69
(คน.)	2565	71.75	72.63	75.00	76.47	77.50	84.17	91.56	87.27	85.00	85.00	85.00	81.97	81.11
	2566	79.76	75.50	75.00	80.31	87.50	87.50	86.32	84.63	81.90	80.00	82.50	82.50	81.95
	2567	82.50												82.50
		(19 ม.ค. 67)												

ไข่ไก่

ประจำสัปดาห์ที่ 3 ของเดือนมกราคม (วันที่ 15 - 19 ม.ค. 67)

	2562	2563	2564	2565	2566	% Δ	มาตรการ	
ผลผลิต						(f)		
- แม่ไก่ยืนกรง (ล้านตัว)	49.50	49.78	50.91	51.47	51.48	0.01	- ประสาน สทจ. ติดตามสถานการณ์ราคาและพฤติกรรมกรงจำหน่ายไข่ไก่ที่เข้าช่วยความผิดตามกฎหมาย เช่น จำหน่ายราคาสูง/ต่ำเกินสมควร และการกักตุนสินค้า	
- ปริมาณไข่ไก่ (ล้านฟอง)	14,996	15,081	15,421	15,593	15,595	0.01	- กำกับดูแลการค้าปลีก ติดตามภาวะการค้าปลีกและราคาขายปลีกในตลาดสดให้สอดคล้องกับราคาผลผลิตหน้าฟาร์ม รวมทั้งตรวจสอบกำกับดูแลด้านเครื่องชั่งและการปิดป้ายแสดงราคา	
จำนวนเกษตรกร (ราย)	132,996	135,588	145,237	151,325	148,367	-	- ขอความร่วมมือผู้ประกอบการรายใหญ่ตรึงราคาจำหน่ายไข่ไก่คละหน้าฟาร์มให้เหมาะสม	
ใช้ในประเทศ (ล้านฟอง)	14,725	14,860	15,160	15,301	15,144	-	- เชื่อมโยงจำหน่ายไข่ไก่ ผ่านจุดจำหน่ายธงฟ้า และรถ Mobile	
ส่งออก						(ม.ค.-พ.ย. 66)	- เชื่อมโยงจำหน่ายไข่ไก่ "พามิซซี่ช่วยลดค่าครองชีพ จำหน่ายไข่ไก่ราคาประหยัด" (14 ก.ย.-27 ต.ค. 66)	
- ปริมาณ (ล้านฟอง)	271	221	261	292	416		- โครงการชดเชยดอกเบี้ยเพื่อเสริมสภาพคล่องให้แก่เกษตรกรผู้เลี้ยงไข่ ปี 2566	
- มูลค่า (ล้านบาท)	705	656	801	1,162	1,847		- การดำเนินมาตรการลดไข่ไก่ในระบบ ของ ปต. ดังนี้	
ประเทศคู่ค้า : ยองกง (35%) สิงคโปร์ (46%) อื่นๆ 19%							- ขอความร่วมมือผู้ประกอบการรายใหญ่ ผลักดันการส่งออกหรือปลดไข่ไก่ยืนกรงก่อนกำหนด รวมจำนวน 65 ล้านฟอง ระหว่างเดือน มี.ค. - เม.ย. 66	
นำเข้า							- ขอความร่วมมือผู้ประกอบการไข่ฟันธุ์ (PS) ร่วมกันส่งออกหรือปลดไข่ไก่ยืนกรงก่อนกำหนด รวมจำนวน 78 ล้านฟอง ระหว่างเดือน ก.ย. - ธ.ค. 66	
- ปริมาณ (ล้านฟอง)	-	-	-	-	-		- ขอความร่วมมือผู้เลี้ยงไข่ปลดไข่ไก่ยืนกรงตามอายุที่เหมาะสม จนถึงสิ้นเดือน ธ.ค. 66	
- มูลค่า (ล้านบาท)	-	-	-	-	-		การดำเนินงานของ Egg Board 7 ธ.ค. 66	
แหล่งผลิตสำคัญ	1.ฉะเชิงเทรา (14%) 2.นครนายก (10%) 3.ชลบุรี (11%)							- ใ้โครงการนำเข้าเลี้ยงปู่ย่าพันธุ์ไข่ไก่ (GP) และแม่พันธุ์ไข่ไก่ (PS) ปี 2566 ดังนี้
	4.นครปฐม (7%) 5.อยุธยา (6%)							1. แผนการเลี้ยง GP จำนวน 3,800 ตัว
	ที่มา (1) ผลผลิตไทย/ใช้ในประเทศ : กรมปศุสัตว์ (2) นำเข้า - ส่งออก : กรมศุลกากร							2. แผนการเลี้ยง PS จำนวน 440,000 ตัว
	(3) ต้นทุนการผลิต / แหล่งผลิตสำคัญ : สศก.							กรมปศุสัตว์ เป็นผู้จัดสรรโควตาให้แก่ผู้ประกอบการไข่ฟันธุ์ 16 บริษัท (โควตาแต่ละบริษัทเท่าเดิมกับ ปี 65)
	(4) มูลค่าผลผลิต : ปริมาณผลผลิต x ราคาเฉลี่ยรายปี							

สถานการณ์
- ปริมาณผลผลิตออกสู่ตลาดอย่างต่อเนื่อง เพียงพอต่อความต้องการบริโภคของประชาชน โดย ปต.ประมาณการแม่ไก่ยืนกรง ม.ค. ≈ 52.24 ล้านตัว
คิดเป็นไข่ไก่ ≈ 43.36 ล้านฟอง/วัน มากกว่าความต้องการปกติ ≈ 0.93 ล้านฟอง
บริโภคต่อวัน 42.43 ล้านฟอง (บริโภคภายในประเทศ 41.50 ล้านฟอง/วัน ส่งออก 0.93 ล้านฟอง)
- ราคาไข่ไก่คละหน้าฟาร์มปรับลดลงจากสัปดาห์ก่อนอยู่ที่ ฟองละ 3.60 บาท
ราคาขายปลีกเบอร์ 3 ตลาดสดเขตกรุงเทพฯ เฉลี่ยฟองละ 4.10 บาท
ราคาขายปลีกเบอร์ 3 ทั่วประเทศ เฉลี่ยฟองละ 4.08 บาท
- ภาวะการค้าและความต้องการบริโภคทรงตัว
แนวโน้ม
- ราคาไข่ไก่มีแนวโน้มทรงตัวหรือปรับเพิ่มขึ้นเล็กน้อยจากปริมาณผลผลิตไข่ไก่ที่ออกสู่ตลาดลดลงจากมาตรการปลดแม่ไก่ยืนกรงในช่วงก่อนหน้านี้ แต่ส่งผลให้ผลผลิตไข่ไก่ที่ระบบใกล้เคียงกับความต้องการบริโภคในปัจจุบัน

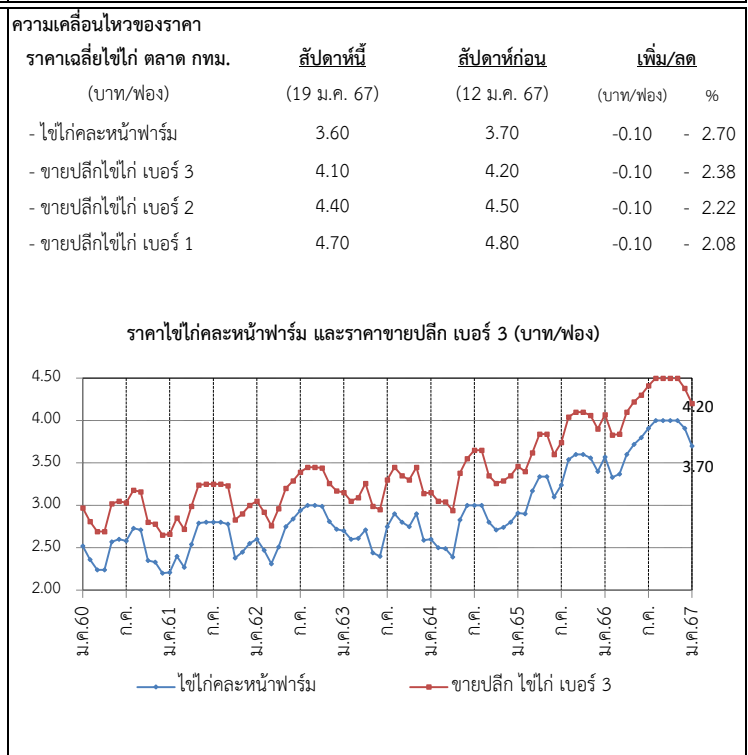

ราคา (บาท/ฟอง)	ปี	ม.ค.	ก.พ.	มี.ค.	เม.ย.	พ.ค.	มิ.ย.	ก.ค.	ส.ค.	ก.ย.	ต.ค.	พ.ย.	ธ.ค.	เฉลี่ย
ไข่ไก่คละหน้าฟาร์ม (คณ.)	2561	2.21	2.40	2.27	2.54	2.79	2.80	2.80	2.80	2.78	2.38	2.45	2.55	2.56
	2562	2.60	2.47	2.31	2.51	2.75	2.84	2.94	3.00	3.00	2.99	2.81	2.72	2.75
	2563	2.70	2.60	2.61	2.71	2.44	2.40	2.75	2.90	2.80	2.75	2.90	2.59	2.68
	2564	2.60	2.50	2.49	2.39	2.83	3.00	3.00	3.00	2.95	2.71	2.74	2.80	2.75
	2565	2.91	2.90	3.17	3.34	3.34	3.13	3.24	3.54	3.60	3.60	3.56	3.40	3.31
	2566	3.57	3.33	3.37	3.60	3.72	3.80	3.91	4.00	4.00	4.00	4.00	3.91	3.77
	2567	3.60												3.60
ขายปลีกไข่ไก่ เบอร์ 3 ตลาด กทม. (คณ.)	2561	2.66	2.85	2.72	2.99	3.24	3.25	3.25	3.25	3.23	2.83	2.90	3.00	3.01
	2562	3.05	2.92	2.76	2.96	3.20	3.29	3.39	3.15	3.45	3.44	3.26	3.15	3.17
	2563	3.15	3.05	3.09	3.26	2.99	2.95	3.30	3.45	3.35	3.30	3.45	3.14	3.21
	2564	3.14	3.05	3.04	2.94	3.38	3.55	3.55	3.65	3.51	3.26	3.29	3.35	3.31
	2565	3.46	3.40	3.62	3.84	3.84	3.63	3.74	4.04	4.10	4.10	4.06	3.90	3.81
	2566	4.07	3.83	3.87	4.10	4.22	4.30	4.41	4.50	4.50	4.50	4.50	4.38	4.27
	2567	4.10												4.10

กุ้งขาวแวนนาไม

ประจำสัปดาห์ที่ 3 ของเดือนมกราคม 2567 (วันที่ 15 - 19 ม.ค. 67)

	2562	2563	2564	2565	2566 (ม.ค.-พ.ย.66)	
ผลผลิต (ตัน)	317,839	288,765	254,824	239,343	256,822	ความเคลื่อนไหวของราคา
- กุ้งขาวแวนนาไม (ตัน)	304,033	245,644	241,695	225,065	226,700	ราคากุ้งขาว ณ ตลาดทะเลไทย
- กุ้งดำ (ตัน)	13,806	11,618	13,129	14,278	15,352	(บาท/กก.)
การส่งออก (กุ้งแช่เย็นแช่แข็ง, กุ้งเป็น, กุ้งแปรรูป)						สัปดาห์นี้
- ปริมาณ (ตัน)	175,195	149,485	153,171	147,451	131,410	(19 ม.ค. 67)
แช่เย็นแช่แข็ง (ตัน)	-	-	77,865	66,195	55,634	สัปดาห์ที่แล้ว
แปรรูป (ตัน)	-	-	75,291	75,978	71,393	(12 ม.ค. 67)
มีชีวิต-ทำพันธุ์ (ตัน)	-	-	15	5,278	4,382	เพิ่ม/ลด
- มูลค่า (ล้านบาท)	51,331	44,463	49,264	52,413	44,833	(บาท/กก)
การนำเข้า (กุ้งแช่เย็นแช่แข็ง, กุ้งเป็น, กุ้งแปรรูป)						(%)
- ปริมาณ (ตัน)	28,270	25,061	42,565	29,609	27,063	ขนาด - 40 ตัว/กก.
- มูลค่า (ล้านบาท)	3,859	3,125	5,880	5,491	5,247	- 50 ตัว/กก.
						- 60 ตัว/กก.
						- 70 ตัว/กก.
						- 80 ตัว/กก.
						- 90 ตัว/กก.
						- 100 ตัว/กก.
แหล่งผลิตสำคัญ	1. สุราษฎร์ธานี (16 %) 2. ฉะเชิงเทรา (9 %) 3. ตรัง (8%)					
ประเทศคู่ค้า	1. ญี่ปุ่น (27 %) 2. สหรัฐอเมริกา (25 %) 3. จีน (16%)					
แหล่งนำเข้า	1. เอกวาดอร์ (27 %) 2. มาเลเซีย (19 %) 3. อาเจนติน่า (15%)					
ที่มา	(1) ผลผลิต : กรมประมง (2) ส่งออก - นำเข้า : กรมศุลกากร					

ราคากุ้งขาวแวนนาไม ขนาด 70 ตัว/กก. (บาท/กก.)

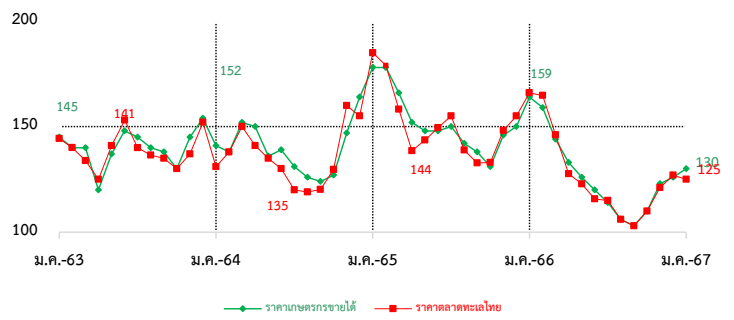

สถานการณ์	<ul style="list-style-type: none"> - ราคากุ้งขาวทุกขนาด ยกเว้นขนาด 40 และ 80 ตัว/กก. ลดลงจากสัปดาห์ก่อน กก.ละ 5 - 10 บ. ตามความต้องการบริโภค - ปริมาณผลผลิตออกสู่ตลาดลดลงเมื่อเทียบกับเดือนก่อน - การส่งออกยังคงชะลอตัวเนื่องจากคำสั่งซื้อลดลงจากประเทศคู่ค้าสำคัญ
แนวโน้ม	<ul style="list-style-type: none"> - คาดว่าผลผลิตกุ้งในเดือนมกราคม จะเข้าสู่ตลาดน้อยลงเนื่องจากในช่วงหนาว เกษตรกรจะลดปริมาณการเลี้ยงลงเพื่อหลีกเลี่ยงโรคระบาด - การบริโภคภายในประเทศปรับเพิ่มขึ้นในช่วงเทศกาลสำคัญ - คาดว่าราคาจะปรับเพิ่มขึ้นเล็กน้อยจากผลผลิตที่เริ่มเข้าสู่ตลาดลดลง
คณะกรรมการที่เกี่ยวข้อง	<ul style="list-style-type: none"> - คณะกรรมการบริหารจัดการห่วงโซ่อุปทานกุ้งทะเลและผลิตภัณฑ์ (Shrimp Board) - คณะทำงานเฉพาะกิจพิจารณาแนวทางฟื้นฟูอุตสาหกรรมกุ้งไทย หลังวิกฤตโควิด เพื่อสร้างความเข้มแข็งให้เกษตรกร

มาตรการด้านตลาด : คน.	<ul style="list-style-type: none"> ● คบท. อนุมัติ (16 มิ.ย. 66) เงินช่วยเหลือวงเงิน 154.50 ล้านบาท เพื่อใช้ในการดำเนินโครงการช่วยเหลือเกษตรกรผู้เลี้ยงกุ้ง ปี 2566 ดังนี้ - รัฐช่วยค่าชดเชยราคากุ้งให้เกษตรกรที่เข้าร่วมโครงการ ในอัตรากิโลกกรัมละ ไม่เกิน ๒๐ บาท และค่าบริหารจัดการในส่วนของค่าใช้จ่ายดำเนินการด้านการตลาด แก่เกษตรกรผู้เลี้ยงกุ้งหรือผู้รวบรวมที่เข้าร่วมโครงการ ในอัตรากิโลกกรัมละไม่เกิน 10 บาท
ความช่วยเหลือผ่านกลไกคณะกรรมการบริหารกองทุนรวมเพื่อช่วยเหลือเกษตรกร	<ul style="list-style-type: none"> ● อนุมัติ (2 ม.ค. 62) เงินช่วยเหลือวงเงิน 314.80 ล้านบาท ให้กรมประมงดำเนินโครงการเพิ่มขีดความสามารถด้านการผลิตและการตลาดกุ้งทะเล เพื่อการบริโภคภายในประเทศ ปี 2561 (ปี 2561 - 2565) ดำเนินกิจกรรม 1.จัดหาลูกพันธุ์กุ้งคุณภาพ 2. เพิ่มประสิทธิภาพการผลิต 3. เพิ่มศักยภาพการบริหารจัดการตลาดบริโภคกุ้งทะเลในประเทศ ● อนุมัติ (20 พ.ค. 64) เงินช่วยเหลือวงเงิน 454.50 ล้านบาท ให้กรมประมงดำเนินโครงการลดต้นทุนการผลิตกุ้งทะเลเพื่อเพิ่มขีดความสามารถการแข่งขันในอุตสาหกรรมกุ้งทะเล อย่างยั่งยืน ปี 2564 (ปี 2564 - 2570) ดำเนินกิจกรรม 1.ติดตั้งชุดระบบ Solar cell /ระบบควบคุมเครื่องเติมอากาศอัจฉริยะ 2.ปุ๋ยพลาสติก (PE)

ราคากุ้งขาว (บาท/กก.)	ปี	ม.ค.	ก.พ.	มี.ค.	เม.ย.	พ.ค.	มิ.ย.	ก.ค.	ส.ค.	ก.ย.	ต.ค.	พ.ย.	ธ.ค.	เฉลี่ย
ราคากุ้งขาว (70 ตัว/กก.)	2564	141.00	138.00	150.00	150.00	139.00	139.00	135.00	126.00	124.00	127.00	147.00	163.00	139.92
ที่เกษตรกรขายได้ : สดก.	2565	178.00	178.00	166.00	152.00	148.00	148.00	150.00	142.00	138.00	131.00	145.00	150.00	152.17
(เฉลี่ยทั้งประเทศ)	2566	164.00	159.00	144.00	133.00	126.00	120.00	114.00	106.00	103.00	110.00	123.00	126.00	127.33
	2567	130.00												130.00
		(19 ม.ค.67)												
ราคากุ้งขาว (70 ตัว/กก.)	2564	130.53	138.33	146.52	141.88	132.22	139.76	119.00	126.00	120.24	129.17	153.00	169.25	137.16
ขายส่ง ณ ตลาดทะเลไทย	2565	185.00	179.12	158.20	138.61	143.61	149.52	155.00	139.00	132.73	133.00	148.16	155.00	151.41
	2566	166.39	164.75	146.14	127.67	122.89	115.71	115.00	106.00	103.00	110.00	121.14	127.00	127.14
	2567	125.00												125.00
		(19 ม.ค.67)												

เกลือทะเล

ประจำสัปดาห์ที่ 3 ของเดือนมกราคม 2567 (วันที่ 15 - 19 ม.ค. 67)

<table style="width: 100%; border-collapse: collapse;"> <tr> <td style="width: 15%;"></td> <td style="width: 10%;"></td> <td style="width: 10%; text-align: center;">2563</td> <td style="width: 10%; text-align: center;">2564</td> <td style="width: 10%; text-align: center;">2565</td> <td style="width: 10%; text-align: center;">2566</td> <td style="width: 10%; text-align: center;">2567 (f)</td> </tr> <tr> <td>ผลผลิต</td> <td>(ตัน)</td> <td style="text-align: right;">570,205</td> <td style="text-align: right;">392,765</td> <td style="text-align: right;">376,668</td> <td style="text-align: right;">521,807</td> <td style="text-align: right;">521,807</td> </tr> <tr> <td>ใช้ในประเทศ</td> <td>(ตัน)</td> <td style="text-align: right;">578,580</td> <td style="text-align: right;">380,321</td> <td style="text-align: right;">261,084</td> <td style="text-align: right;">0</td> <td></td> </tr> <tr> <td colspan="7">ผลผลิตของแหล่งผลิตสำคัญ : จ.เพชรบุรี สมุทรสาครและสมุทรสงคราม</td> </tr> <tr> <td>การส่งออก</td> <td></td> <td></td> <td></td> <td></td> <td></td> <td></td> </tr> <tr> <td>- ปริมาณ</td> <td>(ตัน)</td> <td style="text-align: right;">167,521</td> <td style="text-align: right;">165,347</td> <td style="text-align: right;">278,637</td> <td style="text-align: right;">253,110</td> <td></td> </tr> <tr> <td>- มูลค่า</td> <td>(ล้านบาท)</td> <td style="text-align: right;">624.10</td> <td style="text-align: right;">633.96</td> <td style="text-align: right;">1,115.48</td> <td style="text-align: right;">935.28</td> <td></td> </tr> <tr> <td colspan="7">ประเทศที่ส่งออก : กัมพูชา (32%) เวียดนาม (26%) พม่า (11%) มาเลเซีย (9%) อื่น ๆ (22%)</td> </tr> <tr> <td>การนำเข้า (รวมเกลือทะเล เกลือบริโภค เกลืออื่น ๆ)</td> <td></td> <td></td> <td></td> <td></td> <td></td> <td></td> </tr> <tr> <td>- ปริมาณ</td> <td>(ตัน)</td> <td style="text-align: right;">175,896</td> <td style="text-align: right;">152,903</td> <td style="text-align: right;">163,053</td> <td style="text-align: right;">169,306</td> <td></td> </tr> <tr> <td>- มูลค่า</td> <td>(ล้านบาท)</td> <td style="text-align: right;">376.13</td> <td style="text-align: right;">352.89</td> <td style="text-align: right;">288.46</td> <td style="text-align: right;">292.56</td> <td></td> </tr> <tr> <td colspan="7">ประเทศที่นำเข้า : อินเดีย (90%) ใต้หวัน (4%) นิวซีแลนด์ (2%) อื่น ๆ (4%) (ม.ค.-พ.ย.66)</td> </tr> <tr> <td>มูลค่าผลผลิต</td> <td>(ล้านบาท)</td> <td style="text-align: right;">241.55</td> <td style="text-align: right;">268.56</td> <td style="text-align: right;">553.60</td> <td></td> <td></td> </tr> <tr> <td colspan="7">ที่มา (1) ผลผลิต : กรมส่งเสริมการเกษตร</td> </tr> <tr> <td colspan="7">(2) ส่งออก - นำเข้า : กรมศุลกากร</td> </tr> <tr> <td colspan="7">(3) มูลค่าผลผลิต : จำนวนจากปริมาณผลผลิต x ราคาเฉลี่ยรายปี</td> </tr> </table>			2563	2564	2565	2566	2567 (f)	ผลผลิต	(ตัน)	570,205	392,765	376,668	521,807	521,807	ใช้ในประเทศ	(ตัน)	578,580	380,321	261,084	0		ผลผลิตของแหล่งผลิตสำคัญ : จ.เพชรบุรี สมุทรสาครและสมุทรสงคราม							การส่งออก							- ปริมาณ	(ตัน)	167,521	165,347	278,637	253,110		- มูลค่า	(ล้านบาท)	624.10	633.96	1,115.48	935.28		ประเทศที่ส่งออก : กัมพูชา (32%) เวียดนาม (26%) พม่า (11%) มาเลเซีย (9%) อื่น ๆ (22%)							การนำเข้า (รวมเกลือทะเล เกลือบริโภค เกลืออื่น ๆ)							- ปริมาณ	(ตัน)	175,896	152,903	163,053	169,306		- มูลค่า	(ล้านบาท)	376.13	352.89	288.46	292.56		ประเทศที่นำเข้า : อินเดีย (90%) ใต้หวัน (4%) นิวซีแลนด์ (2%) อื่น ๆ (4%) (ม.ค.-พ.ย.66)							มูลค่าผลผลิต	(ล้านบาท)	241.55	268.56	553.60			ที่มา (1) ผลผลิต : กรมส่งเสริมการเกษตร							(2) ส่งออก - นำเข้า : กรมศุลกากร							(3) มูลค่าผลผลิต : จำนวนจากปริมาณผลผลิต x ราคาเฉลี่ยรายปี							<p>ความเคลื่อนไหวของราคา</p> <p>ราคาเกลือทะเล ณ แหล่งผลิต</p> <table style="width: 100%; border-collapse: collapse; margin-top: 10px;"> <thead> <tr> <th></th> <th style="text-align: center;">สัปดาห์ที่ 3 (19 ม.ค.67)</th> <th style="text-align: center;">สัปดาห์ที่ 2 (12 ม.ค.67)</th> <th style="text-align: center;">เพิ่ม/ลด (บาท/ตัน)</th> <th style="text-align: center;">(%)</th> </tr> </thead> <tbody> <tr> <td>- เพชรบุรี</td> <td style="text-align: right;">813</td> <td style="text-align: right;">781</td> <td style="text-align: right;">32</td> <td style="text-align: right;">4.10</td> </tr> <tr> <td>- สมุทรสาคร</td> <td style="text-align: right;">1,281</td> <td style="text-align: right;">1,281</td> <td style="text-align: right;">-</td> <td style="text-align: right;">-</td> </tr> <tr> <td>- สมุทรสงคราม</td> <td style="text-align: right;">1,063</td> <td style="text-align: right;">1,125</td> <td style="text-align: right;">-62</td> <td style="text-align: right;">-5.50</td> </tr> <tr> <td></td> <td style="text-align: right;">1,052</td> <td style="text-align: right;">1,063</td> <td style="text-align: right;">-11</td> <td style="text-align: right;">-1.03</td> </tr> </tbody> </table> <div style="text-align: center; margin-top: 10px;"> <p>ราคาเกลือทะเลที่เกษตรกรขายได้ ณ แหล่งผลิต (บาท/ตัน)</p> </div>		สัปดาห์ที่ 3 (19 ม.ค.67)	สัปดาห์ที่ 2 (12 ม.ค.67)	เพิ่ม/ลด (บาท/ตัน)	(%)	- เพชรบุรี	813	781	32	4.10	- สมุทรสาคร	1,281	1,281	-	-	- สมุทรสงคราม	1,063	1,125	-62	-5.50		1,052	1,063	-11	-1.03
		2563	2564	2565	2566	2567 (f)																																																																																																																																				
ผลผลิต	(ตัน)	570,205	392,765	376,668	521,807	521,807																																																																																																																																				
ใช้ในประเทศ	(ตัน)	578,580	380,321	261,084	0																																																																																																																																					
ผลผลิตของแหล่งผลิตสำคัญ : จ.เพชรบุรี สมุทรสาครและสมุทรสงคราม																																																																																																																																										
การส่งออก																																																																																																																																										
- ปริมาณ	(ตัน)	167,521	165,347	278,637	253,110																																																																																																																																					
- มูลค่า	(ล้านบาท)	624.10	633.96	1,115.48	935.28																																																																																																																																					
ประเทศที่ส่งออก : กัมพูชา (32%) เวียดนาม (26%) พม่า (11%) มาเลเซีย (9%) อื่น ๆ (22%)																																																																																																																																										
การนำเข้า (รวมเกลือทะเล เกลือบริโภค เกลืออื่น ๆ)																																																																																																																																										
- ปริมาณ	(ตัน)	175,896	152,903	163,053	169,306																																																																																																																																					
- มูลค่า	(ล้านบาท)	376.13	352.89	288.46	292.56																																																																																																																																					
ประเทศที่นำเข้า : อินเดีย (90%) ใต้หวัน (4%) นิวซีแลนด์ (2%) อื่น ๆ (4%) (ม.ค.-พ.ย.66)																																																																																																																																										
มูลค่าผลผลิต	(ล้านบาท)	241.55	268.56	553.60																																																																																																																																						
ที่มา (1) ผลผลิต : กรมส่งเสริมการเกษตร																																																																																																																																										
(2) ส่งออก - นำเข้า : กรมศุลกากร																																																																																																																																										
(3) มูลค่าผลผลิต : จำนวนจากปริมาณผลผลิต x ราคาเฉลี่ยรายปี																																																																																																																																										
	สัปดาห์ที่ 3 (19 ม.ค.67)	สัปดาห์ที่ 2 (12 ม.ค.67)	เพิ่ม/ลด (บาท/ตัน)	(%)																																																																																																																																						
- เพชรบุรี	813	781	32	4.10																																																																																																																																						
- สมุทรสาคร	1,281	1,281	-	-																																																																																																																																						
- สมุทรสงคราม	1,063	1,125	-62	-5.50																																																																																																																																						
	1,052	1,063	-11	-1.03																																																																																																																																						

<p>สถานการณ์</p> <ul style="list-style-type: none"> - เริ่มเข้าสู่ฤดูกาลผลิตเกลือทะเลรอบใหม่ เกษตรกรเริ่มทยอยเก็บผลผลิต ฤดูกาลใหม่ซึ่งยังมีปริมาณไม่มาก ในขณะที่ความต้องการยังมีอย่างต่อเนื่อง - ราคาเฉลี่ยเกลือทะเล จังหวัดเพชรบุรี และสมุทรสงคราม ปรับสูงขึ้น ต้นละ 31 บาทและ 62 บาท หรือปรับสูงขึ้นร้อยละ 4.13 และ 5.83 ตามลำดับ ส่วนจังหวัดสมุทรสาคร ราคาจำหน่ายยังทรงตัว <p>แนวโน้ม</p> <ul style="list-style-type: none"> - ราคามีแนวโน้มทรงตัวหรือปรับลดลง เนื่องจากเริ่มเข้าสู่ฤดูกาลผลิต รอบใหม่ ผลผลิตเริ่มทยอยออกสู่ตลาด 	<p>มาตรการภาครัฐ</p> <ul style="list-style-type: none"> - ปี 2564 มติ คณะกรรมการบริหารกองทุนรวมเพื่อช่วยเหลือเกษตรกร (6 ก.ย. 64) เห็นชอบกรอบวงเงินจากกองทุนรวมเพื่อช่วยเหลือเกษตรกร จำนวน 12.57 ล้านบาท ตามที่กรมส่งเสริมการเกษตรขอรับการสนับสนุน เพื่อดำเนินโครงการแก้ไขปัญหาเกลือทะเลปี 2564 โดยการสนับสนุนเงินจ่ายขาดเพื่อชดเชยส่วนต่างราคา ในอัตราไม่เกิน ต้นละ 250 บาท ให้เกษตรกรที่เข้าร่วมโครงการ ที่มีปริมาณเกลือค้างสต็อกปีการผลิต 2562/63 จำนวน 145 ครัวเรือน และคำดำเนินการของหน่วยงานราชการตามที่จ่ายจริง ไม่เกินร้อยละ 3 ของวงเงินดำเนินการ ระยะเวลาโครงการ ก.ย. 64 - ม.ค. 65 ผล มีเกษตรกรเข้าร่วมโครงการทั้งสิ้น 111 ราย ปริมาณเกลือที่เข้าร่วมโครงการจำนวน 39,841.17 ตัน จำนวนเงินที่ชดเชยจำนวน 9,960,291.75 บาท มีค่าใช้จ่ายในการดำเนินงาน จำนวน 116,416 รวมเป็นเงินทั้งสิ้น 10,076,707.75 บาท
--	--

ราคาเกลือทะเล ที่เกษตรกรขายได้เฉลี่ย 3 จังหวัด (บาท/ตัน)													
ปี	ม.ค.	ก.พ.	มี.ค.	เม.ย.	พ.ค.	มิ.ย.	ก.ค.	ส.ค.	ก.ย.	ต.ค.	พ.ย.	ธ.ค.	เฉลี่ย
2562	2,354	2,220	1,931	927	821	1,147	1,309	1,266	1,260	1,219	1,068	974	1,375
2563	833	719	672	629	519	490	505	515	516	568	615	615	600
2564	615	531	523	518	526	536	585	706	698	690	693	713	611
2565	708	828	1,133	1,302	1,320	1,521	1,667	1,721	1,802	1,880	1,906	1,883	1,473
2566	1,883	1,768	1,652	1,354	1,128	933	931	1,038	964	1,013	1,073	1,094	1,236
2567	1,052												1,052
	(19 ม.ค.67)												