



เดือนกันยายน และแนวโนมเดือนตุลาคม 2548



สำนักส่งเสริมการค้าสินค้าเกษตร

21 กันยายน 2548

สารบัญ

	หน้า
สถานการณ์สินค้าเกษตร	
ภาพรวม	1
สถานการณ์รายกลุ่มสินค้า	3
การช่วยเหลือด้านการตลาดสินค้าเกษตรของ คชก.	8
ราคาปรับจํานำ	12
ข้อมูลรายสินค้า	
กลุ่มสินค้าผลิตเพื่อส่งออก	
1. ข้าว	16
2. มันสำปะหลัง	27
3. ยางพารา	31
4. กาแฟ	34
5. ไก่เนื้อ	38
6. กุ้ง	41
7. สับปะรด	43
กลุ่มสินค้าผลิตเพื่อบริโภคภายในประเทศ	
8. ข้าวโพดเลี้ยงสัตว์	45
9. ปาล์มน้ำมัน	48
10. มะพร้าว	57
11. ลำไย	63
12. เงาะ	67
13. มังคุด	70
14. ทุเรียน	72
15. มะนาว	75
16. ถั่วเขียว	79
17. ถั่วลิสง	82
18. กระเทียม	85
19. สุกกร	88

	หน้า
20. ไข่ไก่	90
21. เกล็ดทะเล	93
กลุ่มสินค้าที่ต้องนำเข้า	
22. ถั่วเหลือง	95
23. กากถั่วเหลือง	99
24. ปลาป่น	103
อัตราแลกเปลี่ยนเงินดอลลาร์สหรัฐ	106

และแนวโน้มเดือนตุลาคม 2548

1. ภาพรวมสถานการณ์เดือนที่ผ่านมาและปัจจุบัน

1.1 การผลิต

สถานการณ์การผลิตในช่วงเดือนสิงหาคม 2548 *ข้าวนาปรัง* ผลผลิตรุ่น 2 ออกสู่ตลาดน้อยลง ขณะที่ความต้องการข้าวของผู้ส่งออกเพื่อส่งมอบตลาดต่างประเทศเพิ่มสูงขึ้น *มันสำปะหลัง* เป็นช่วงปลายฤดู ผลผลิตออกสู่ตลาดน้อย *ข้าวโพดเลี้ยงสัตว์* ผลผลิต รุ่น 1 ทอยออกสู่ตลาดอย่างต่อเนื่อง *ปาล์มน้ำมัน* ผลผลิตออกสู่ตลาดอย่างต่อเนื่องแต่ยังไม่เพียงพอกับความความต้องการ *ปลาป่น* เป็นช่วงมรสุมทำให้การจับปลาทำได้น้อย *สุกร* ผลผลิตออกสู่ตลาดสอดคล้องกับความต้องการที่ชะลดตัวลง *ไก่เนื้อ* และ *ไข่ไก่* ผลผลิตยังไม่เพียงพอกับความความต้องการบริโภค *กุ้ง* ผลผลิตกุ้งรุ่นแรกออกสู่ตลาดน้อยลง ขณะที่ภาวะการส่งออกปรับตัวดีขึ้น *ผลไม้* ยังอยู่ในช่วงฤดูกาลผลไม้ภาคใต้ออกสู่ตลาด ได้แก่ *เงาะ มังคุด ทุเรียน* และ *ลองกอง* ส่วน *ลำไยภาคเหนือ* ผลผลิตออกสู่ตลาดลดลง

ในช่วงเดือนกันยายน *ข้าวนาปรัง* ออกสู่ตลาดลดน้อยลง ขณะที่ความต้องการของตลาดยังมีอย่างต่อเนื่อง *ข้าวโพดเลี้ยงสัตว์* ออกสู่ตลาดมากขึ้นแต่ความชื้นสูง *มันสำปะหลัง* ผลผลิตออกสู่ตลาดน้อย ลานมันส่วนใหญ่ไม่สามารถตากมันเส้นได้เนื่องจากมีฝนตกต่อเนื่อง *ถั่วเหลือง* ถั่วฝักออกสู่ตลาดมากขึ้น แต่มีความชื้นสูง *สุกร* ผลผลิตที่โตได้ขนาดจำหน่ายมีจำนวนมากและออกสู่ตลาดสม่ำเสมอ *ไข่ไก่* ผลผลิตรุ่นใหม่เริ่มทยอยออกสู่ตลาด กอปรกับสภาพอากาศที่เย็นลงทำให้อัตราการไข่ไข่เพิ่มสูงขึ้น *ไก่เนื้อ* ผลผลิตเข้าสู่ตลาดน้อยกว่าความต้องการ *กุ้งกุลาดำ* เริ่มเข้าสู่ช่วงปลายฤดูผลผลิตรุ่น 1 ผลผลิตออกสู่ตลาดลดลง *ผลไม้* ตามฤดูกาล ได้แก่ *เงาะ มังคุด ทุเรียน* ภาคใต้ ออกสู่ตลาดลดน้อยลงเนื่องจากเริ่มเข้าสู่ช่วงปลายฤดู แต่ *ลองกอง* ยังมีผลผลิตออกสู่ตลาดอย่างต่อเนื่อง ส่วน *มะนาว* ผลผลิตลดลงรวดเร็วกว่าปีปกติ

ภาวะการผลิตสินค้าเกษตรของโลก จากการคาดการณ์ของกระทรวงเกษตรฯ ของสหรัฐอเมริกาในเดือนกันยายน คาดว่าสินค้าเกษตรสำคัญส่วนใหญ่ผลผลิตลดลงเมื่อเปรียบเทียบกับปีที่ผ่านมา เป็นผลจากสภาวะแห้งแล้งในแหล่งเพาะปลูกทำให้ผลผลิตลดลงจากที่ได้ประมาณการไว้เดิม โดยธัญพืช ผลผลิตลดลงจากปีที่ผ่านมาร้อยละ 6.97 ข้าวสาลี ลดลงร้อยละ 2.23 พืชน้ำมัน ผลผลิตโดยรวมลดลงร้อยละ 0.19 (สินค้าสำคัญที่มีผลผลิตเพิ่มขึ้น ได้แก่ ถั่วเหลือง ถั่วลิสง เมล็ดทานตะวัน เมล็ดในปาล์ม และเนื้อมะพร้าวแห้ง ส่วนเมล็ดฝ้าย และเมล็ดเรป ปริมาณผลผลิตลดลง) ขณะที่น้ำมันปาล์ม ผลผลิตเพิ่มขึ้นร้อยละ 4.20 และข้าวสารเพิ่มขึ้นร้อยละ 1.16

1.2 การค้า

ความเคลื่อนไหวด้านราคาในเดือนสิงหาคมในภาพรวมโดยส่วนใหญ่ยังอยู่ในเกณฑ์ดี ต่อเนื่องจากเดือนกรกฎาคม ผลจากมาตรการรับจำนำของภาครัฐส่งผลให้ราคา *ข้าวเปลือก* ยังเคลื่อนไหวอยู่ในเกณฑ์ดี *ข้าวโพดเลี้ยงสัตว์* การซื้อขายยังมีอย่างต่อเนื่อง ราคาอ่อนตัวลงแต่ยังอยู่ในเกณฑ์ดี ภาครัฐได้เตรียมมาตรการรองรับไว้แล้ว *ปาล์มน้ำมัน* ภาวะการค่าน้ำมันฯ ไม่คล่องตัว แต่โรงงานสกัดน้ำมันฯ ยังแข่งขันกันรับซื้อผลปาล์ม ส่งผลให้ราคาผลปาล์มอ่อนตัวลงจากเดือนก่อนเล็กน้อยแต่ยังอยู่ในเกณฑ์ดี และส่งผลกระทบต่อราคาน้ำมันมะพร้าวดิบและเนื้อมะพร้าวแห้งอ่อนตัวลงตาม *สุกร* ภาวะการค้าปลีกชะลดตัวลงเนื่องจากภาวะฝนตกชุกทำให้มีอาหารโปรตีนจากแหล่งธรรมชาติทดแทนเนื้อสุกร แต่ราคายังอยู่ในเกณฑ์ปกติ *ไก่เนื้อ* ภาวะการค้าคูล่องตัว ความต้องการของตลาดมีเพิ่มขึ้นทั้งภายในและต่างประเทศ

ในขณะที่ปริมาณไก่มีชีวิตออกสู่ตลาดน้อย *ไซโก* จากราคาที่เคลื่อนไหวอยู่ในเกณฑ์สูง ภาครัฐได้ขอความร่วมมือองค์กรผู้เลี้ยงปรับลดราคาจำหน่ายไซโกสดละหน้าฟาร์มลงและบริหารจัดการให้ผลผลิตออกสู่ตลาดสอดคล้องกับความต้องการ *กุ้ง* ผลจากมาตรการรับจำนำและการณรงค์บริโภคกุ้งของภาครัฐอย่างต่อเนื่อง ทำให้ภาวะตลาดกุ้งภายในประเทศขยายตัวเพิ่มขึ้น ส่งผลให้ราคาปรับตัวสูงขึ้น *ผลไม้* ราคายังอยู่ในเกณฑ์ดี *มะนาว* ราคาอยู่ในเกณฑ์ดีกว่าปีที่ผ่านมา

สถานการณ์ด้านการค้าในเดือนกันยายน *กุ้ง* ผลจากมาตรการรับจำนำ การณรงค์เพิ่มการบริโภค รวมทั้งสถานการณ์การส่งออกที่ปรับตัวดีขึ้นจากการที่ EU คินสิทธิ GSP รวมทั้งชาวสหรัฐฯ จะทบทวนอัตราภาษี AD อีกทั้งปริมาณการสั่งซื้อในไตรมาสสุดท้ายเพิ่มสูงขึ้นเพื่อรองรับเทศกาลปีใหม่ ส่งผลให้ราคาปรับตัวสูงขึ้น *ถั่วเหลือง* ผลจากการคาดการณ์ว่าผลผลิตถั่วเหลืองของสหรัฐอเมริกาจะเพิ่มขึ้นจากปีก่อนเนื่องจากสภาพอากาศเอื้ออำนวย ส่งผลให้ราคาอ่อนตัวลงเล็กน้อยตามราคาตลาดต่างประเทศ แต่จะยังอยู่ในเกณฑ์ดี *ไซโก* ผลผลิตยังไม่เพียงพอกับความต้องการบริโภคที่เข้าสู่ภาวะปกติ ราคาอ่อนตัวลงแต่ยังอยู่ในเกณฑ์สูง *ผลไม้* ผลจาก มาตรการกระจายผลผลิตออกนอกแหล่งผลิตช่วยกระตุ้นให้ระดับราคาไม่อ่อนตัวลงมากนัก

2. แนวโน้มสถานการณ์เดือนตุลาคม

2.1 การผลิต

แนวโน้มสถานการณ์สินค้าเกษตรสำคัญยังอยู่ในเกณฑ์ดี ภาครัฐได้มีนโยบายการปรับโครงสร้างสินค้าเกษตร ระยะเวลา 4 ปี (2548-2551) โดยมีนโยบายปรับลดพื้นที่เพาะปลูกสินค้าเกษตรที่มีปัญหา คงพื้นที่ในสินค้าที่มีศักยภาพ และขยายพื้นที่สินค้าที่มีลู่ทางการตลาดที่ดี รวมทั้งเพิ่มผลผลิตภาพการผลิต (Productivity) และพัฒนาระบบโลจิสติกส์ (Logistics) ของสินค้าเกษตร ซึ่งนโยบายดังกล่าวจะเป็นปัจจัยบวกสำหรับการผลิตภาคเกษตรให้สามารถแข่งขันในเวทีโลกได้มากขึ้น ส่วนปัจจัยลบที่สำคัญคือภาวะเศรษฐกิจโลกที่ยังคงชะลอตัว ในขณะที่ราคาน้ำมันโน้มสูงขึ้นอย่างต่อเนื่อง ประกอบกับอัตราเงินเฟ้อและอัตราดอกเบี้ยภายในประเทศที่เริ่มปรับตัวสูงขึ้น รวมทั้งปัญหาความไม่สงบใน 3 จังหวัดชายแดนภาคใต้ จะส่งผลกระทบต่อภาคการผลิตและการขยายการลงทุนของภาคเอกชนชะลอตัว

สินค้าที่เริ่มสู่ช่วงฤดูการผลิตใหม่ ได้แก่ *ข้าวหน้าปี* ผลผลิตเริ่มทยอยออกสู่ตลาด *ข้าวโพดเลี้ยงสัตว์* เป็นช่วงผลผลิตออกสู่ตลาดมากที่สุด (ก.ย.-พ.ย) *ถั่วเหลือง* ถั่วฤดูฝนออกสู่ตลาดมากขึ้นเป็นลำดับ ส่วนมากเป็นเกรดสกัดน้ำมัน *ปาล์มน้ำมัน* ผลผลิตออกสู่ตลาดอย่างต่อเนื่อง คุณภาพเปอร์เซ็นต์น้ำมันอยู่ในเกณฑ์ดี ส่วนสินค้าอื่นที่ยังอยู่ในช่วงฤดูการผลิต ได้แก่ *สุกร* *ไก่เนื้อ* และ *ไซโก* ผลผลิตออกสู่ตลาดเพิ่มขึ้นเนื่องจากสภาพอากาศเอื้ออำนวยต่อการเจริญเติบโตของสุกรและไก่มีชีวิต และอัตราการให้ไข่สูงขึ้น สำหรับ *มันสำปะหลัง* ผลผลิตฤดูใหม่จะเริ่มออกสู่ตลาดตั้งแต่เดือนพฤศจิกายนเป็นต้นไป

2.2 การค้า

แนวโน้มสถานการณ์ด้านการค้าและราคาคาดว่าจะยังอยู่ในเกณฑ์ดี *ข้าวหน้าปี* แนวโน้มราคายังอยู่ในเกณฑ์สูง เนื่องจากภาครัฐได้ประกาศราคาปรับจำนำข้าวฤดูใหม่ไว้ล่วงหน้าแล้ว ซึ่งสูงกว่าปีก่อนต้นละ 300 - 500 บาท ตามคุณภาพ ช่วยให้เกษตรกรมีความมั่นใจในด้านราคามากขึ้น *มันสำปะหลัง* แนวโน้มราคาจะอยู่ในเกณฑ์ดีเนื่องจากช่องทางการจำหน่ายเพิ่มขึ้นนอกจากใช้เป็นวัตถุดิบผลิตอาหารสัตว์และอาหารมนุษย์ ยังมีความต้องการผลิตเป็นพลังงาน (เอทานอล) เพิ่มขึ้นอีกทางหนึ่งด้วย *ข้าวโพดเลี้ยงสัตว์*

ราคามีแนวโน้มอ่อนตัวลงตามภาวะการผลิต แต่ภาครัฐได้เตรียมมาตรการรับจำหน่ายชะลอผลผลิตไว้รองรับแล้ว ซึ่งจะช่วยกระตุ้นตลาดไม่ให้ราคาอ่อนตัวลงมากนัก *ถั่วเหลือง* ราคาอยู่ในเกณฑ์ปกติและสูงกว่าราคาที่ภาครัฐกำหนดให้รับซื้อ ณ ไร่นา (10 บาท/กก.) *ปาล์มน้ำมัน* ผลผลิตออกสู่ตลาดอย่างต่อเนื่องและความต้องการของโรงงานสกัดมีมาก คุณภาพเปอร์เซ็นต์น้ำมันอยู่ในเกณฑ์ดี ราคาเคลื่อนไหวอยู่ในเกณฑ์ดีสำหรับสินค้าในกลุ่มปศุสัตว์ ได้แก่ *สุกร ไก่เนื้อ* และ *ไข่ไก่* ภาวะการค้ำมีแนวโน้มชะลอตัวลงเนื่องจากเป็นช่วงปิดภาคเรียน อีกทั้งอยู่ในช่วงเทศกาลกินเจ ส่งผลให้ความต้องการบริโภคลดลง *กุ้ง* ผลจากการเร่งแก้ไขปัญหาของภาครัฐและปัจจัยด้านภาษีศุลกากรที่เอื้อต่อการส่งออก ทำให้ภาวะการส่งออกและราคาซื้อขายปรับตัวดีขึ้นอย่างต่อเนื่อง ส่วน *มะนาว* ผลจากการที่มะนาวให้ผลผลิตลดน้อยลงเร็วกว่าภาวะปกติ จะทำให้ราคาปรับตัวสูงขึ้นอย่างรวดเร็วจนทำให้ผู้บริโภคได้รับความเดือดร้อนได้

3. สถานการณ์รายกลุ่มสินค้า

3.1 กลุ่มสินค้าที่ผลิตเพื่อส่งออก ภาวะการค้าและการเคลื่อนไหวของราคาสินค้าเกษตรโดยรวมยังอยู่ในเกณฑ์ดีและมีความคล่องตัวต่อเนื่องจากเดือนก่อน สถานการณ์สินค้าเกษตรที่สำคัญ ได้แก่

- **ข้าว** กระทรวงเกษตรและสหกรณ์คาดการณ์ผลผลิตข้าวนาปี ปีการผลิต 2548/49 มีปริมาณ 21.278 ล้านตันข้าวเปลือก เพิ่มขึ้นจากปีที่ผ่านมาร้อยละ 14.12 เนื่องจากปีที่ผ่านมาประสบปัญหาความแห้งแล้งทำให้ปริมาณผลผลิตโดยรวมลดลง ขณะนี้ส่วนใหญ่อยู่ในช่วงการเพาะปลูก และมีบางส่วนเริ่มเก็บเกี่ยวออกสู่ตลาดได้บ้างแล้ว แต่ผลผลิตจะออกสู่ตลาดมากในเดือนพฤศจิกายนถึงเดือนธันวาคม 2548 ซึ่งคาดว่าจะมีปริมาณมากถึงร้อยละ 76 ของผลผลิตรวม หรือประมาณ 16 ล้านตันข้าวเปลือก

ในเดือนสิงหาคม เข้าสู่ช่วงปลายฤดูข้าวเปลือกนาปี ปริมาณผลผลิตข้าวที่ออกสู่ตลาดมีไม่มากนัก และน้อยกว่าความต้องการของผู้ส่งออกที่เพิ่มสูงขึ้นเพื่อส่งมอบตลาดต่างประเทศ และผลจากการประกาศปรับราคารับจำหน่ายข้าวเปลือกนาปี ปี 2548/49 สูงกว่าปีก่อนตันละ 300 - 500 บาท เป็นการล่วงหน้า ทำให้ราคามีแนวโน้มปรับตัวสูงขึ้น โดยราคาเฉลี่ยเดือนสิงหาคม ราคาข้าวเปลือกเจ้านาปี ความชื้นไม่เกิน 15% ตันละ 6,400-7,000 บาท ข้าวเปลือกหอมมะลิ ตันละ 7,500-8,400 บาท ข้าวเปลือกเหนียว ตันละ 6,400-6,600 บาท ปัจจุบัน ราคาข้าวเปลือกยังเคลื่อนไหวอยู่ในเกณฑ์ดี เนื่องจากปริมาณผลผลิตออกสู่ตลาดน้อยลงขณะที่ความต้องการเพื่อการส่งออกยังมีสูง ผู้ส่งออกยังคงออกมารับซื้ออย่างสม่ำเสมอ โดย ณ 19 ก.ย.48 ข้าวเปลือกเจ้านาปี ความชื้นไม่เกิน 15% มีราคาตันละ 6,450-7,000 บาท ข้าวเปลือกหอมมะลิ ตันละ 7,800-8,100 บาท ข้าวเปลือกเหนียวตันละ 6,300-6,500 บาท ผลการรับจำหน่ายข้าวนาปี ปี 2548 (15 เม.ย.-15 ก.ย.48) มีปริมาณ 797,217 ตัน

ภาวะการค้าข้าวสารโดยรวมในเดือนสิงหาคมปรับตัวสูงขึ้นจากเดือนก่อนเนื่องจากสินค้าในตลาดมีไม่เพียงพอความต้องการของผู้ส่งออกโดยเฉพาะปลายข้าวขาวและข้าวหนึ่ง เนื่องจากสภาพอากาศที่มีฝนตกต่อเนื่องไม่เอื้ออำนวยต่อการผลิตข้าวหนึ่ง ความเคลื่อนไหวด้านราคาข้าวสารในเดือนสิงหาคม ข้าวขาว 100% ชั้น 2 เฉลี่ยกระสอบละ 1,125 บาท ข้าวหนึ่ง 100% เฉลี่ยกระสอบละ 1,111 บาท ข้าวหอมมะลิ 100% ชั้น 2 เฉลี่ยกระสอบละ 1,502 บาท ปลายข้าวขาวเอวันเล็ค เฉลี่ยกระสอบละ 825 บาท ข้าวสารเหนียว กข.6 เฉลี่ยกระสอบละ 1,230 บาท ปัจจุบัน ราคาข้าวสารยังคงเคลื่อนไหวอยู่ในเกณฑ์สูง โดย ณ 19 ก.ย. 48 ข้าวขาว 100% ชั้น 2 กระสอบละ 1,130-1,135 บาท ข้าวหนึ่ง 100% กระสอบละ 1,135-1,140 บาท ข้าวหอมมะลิ 100% ชั้น 2 กระสอบละ 1,490-1,510 บาท

ปลายข้าวขาวเอวันเล็ค กระสอบละ 835-840 บาท ข้าวสารเหนียว กข.6 กระสอบละ 1,220-1,240 บาท แนวโน้มราคาข้าวสารจะยังอยู่ในระดับสูงต่อไปอีกระยะหนึ่งเนื่องจากความต้องการของตลาดต่างประเทศยังมีอย่างต่อเนื่องและเกษตรกรมีความมั่นใจในมาตรการยกระดับราคาข้าวของภาครัฐ

การส่งออกข้าวในปี 2548 กระทรวงพาณิชย์ตั้งเป้าหมายการส่งออกไปต่างประเทศจำนวน 8.5 ล้านตัน โดยตั้งแต่ 1 ม.ค.- 15 ก.ย.48 ส่งออกแล้วจำนวน 5,143,266 ตัน น้อยกว่าระยะเดียวกันของปีก่อนที่ส่งออกได้ 6,703,617 ตัน หรือลดลงร้อยละ 23.28

- **มันสำปะหลัง** กระทรวงเกษตรและสหกรณ์คาดการณ์ว่าผลผลิตปี 2548/49 จะมีประมาณ 19.750 ล้านตัน เพิ่มขึ้นจากปีก่อนร้อยละ 16.33 และจะออกสู่ตลาดมากตั้งแต่เดือนพฤศจิกายน 2548 เป็นต้นไป สำหรับผลผลิตปี 2547/48 ออกสู่ตลาดเกือบหมดแล้ว ราคาซื้อขายหัวมันสดโดยทั่วไปยังคงเคลื่อนไหวอยู่ในเกณฑ์สูงเป็นผลจากการดำเนินมาตรการรับจำนำโดยการปรับราคาปรับให้สูงขึ้นเป็นระยะเพื่อกระตุ้นตลาด ทำให้ภาวะการซื้อขายหัวมันสดของเกษตรกรดีตั้งแต่ต้นฤดู ผลการรับจำนำหัวมันสำปะหลังสดเมื่อสิ้นสุดโครงการ (1 ม.ค.-30 เม.ย.48) มีปริมาณ 159,892.709 ตัน สำหรับราคาหัวมันสด (คละ) ที่เกษตรกรขายได้เฉลี่ยทั้งประเทศในเดือนสิงหาคมปรับตัวสูงขึ้นจากเดือนก่อนเล็กน้อย โดยมีราคาเฉลี่ย กก.ละ 1.40 บาท ส่วนราคาที่เกษตรกรขายได้หัวมันสดเชื่อแปง 25% จังหวัดนครราชสีมาอ่อนตัวลงเล็กน้อยเป็นเฉลี่ย กก.ละ 1.54 บาท เนื่องจากฝนตกต่อเนื่อง ส่งผลให้เปอร์เซ็นต์เชื่อแปงลดลง ปัจจุบันปริมาณหัวมันสดเข้าสู่ตลาดน้อย ผลผลิตคุณภาพไม่ดี เนื่องจากมีฝนตกชุกหนาแน่นในแหล่งผลิตสำคัญ ราคาอ่อนตัวลง โดย ณ 19 ก.ย.48 ราคาหัวมันสด (คละ) ที่เกษตรกรขายได้เฉลี่ยทั้งประเทศ กก.ละ 1.29 บาท ส่วนราคาหัวมันสดเชื่อแปง 25% จังหวัดนครราชสีมา กก.ละ 1.48-1.57 บาท อย่างไรก็ตาม ในช่วงผลผลิตฤดูใหม่ออกสู่ตลาดมาก (พ.ย.48-มี.ค.49) ราคาหัวมันสดอาจอ่อนตัวลง แต่แนวโน้มราคาคาดว่าจะยังอยู่ในเกณฑ์ดีเนื่องจากตลาดทั้งภายในประเทศและต่างประเทศยังมีความต้องการอย่างต่อเนื่อง โดยเฉพาะความต้องการเป็นวัตถุดิบในการผลิตเอทานอลเพื่อทดแทนน้ำมันเชื้อเพลิงที่ราคาสูงขึ้นอย่างต่อเนื่อง

- **ไก่อเนื่อ** ผลจากต้นทุนการผลิตที่สูงขึ้น และผลกระทบจากค่าขนส่งที่ปรับตัวสูงขึ้นเนื่องจากการประกาศลอยตัวราคาน้ำมันดีเซล ทำให้ภาวะการค้าชะลอตัวจากเดือนก่อนเล็กน้อยแต่โดยรวมยังอยู่ในเกณฑ์คล่องตัว การส่งออกไก่ปรุงสุกไปตลาดต่างประเทศมีปริมาณเพิ่มขึ้น โดยในครึ่งปีแรกมีจำนวน 117,870 ตัน เพิ่มขึ้นจากปีก่อนที่ส่งออกได้เพียง 96,665 ตัน หรือเพิ่มขึ้นร้อยละ 22 ตลาดหลักส่งออกสำคัญ ได้แก่ ญี่ปุ่น และสหภาพยุโรป ปริมาณไก่มีชีวิตและไก่สดทั้งตัวที่เข้าสู่ตลาดในเดือนสิงหาคมมีน้อยกว่าเดือนก่อน ส่งผลให้ราคาไก่มีชีวิตอยู่ในเกณฑ์สูง ราคาขายส่งไก่มีชีวิตหน้าโรงฆ่าเฉลี่ย กก.ละ 36.23 บาท ปัจจุบัน (19 ก.ย.48) กก.ละ 37-38 บาท แนวโน้มราคาอ่อนตัวลงแต่ยังอยู่ในเกณฑ์สูงเนื่องจากสภาพอากาศเย็นเอื้ออำนวยต่อการเจริญเติบโต ประกอบกับผู้เลี้ยงเร่งระบายผลผลิตออกสู่ตลาดมากขึ้นเพื่อให้ทันราคาที่มีแนวโน้มลดลงในช่วงปิดภาคเรียนและเทศกาลกินเจ ในขณะที่ภาคเอกชนยังคงมีความต้องการไก่ปรุงสุกเพื่อส่งออกอย่างต่อเนื่อง

- **กุ้ง** ผลจากการดำเนินการแก้ไขปัญหาของภาครัฐโดยการรับจำนำกุ้งขาวแวนนาไม และกุ้งกุลาดำ การขยายระยะเวลาการดำเนินการโครงการเชื่อมโยงตลาดกุ้งปี 2547/48 จากเดิมสิ้นสุดมิถุนายน 2548 เป็นสิ้นสุดธันวาคม 2548 รวมทั้งการรณรงค์เพิ่มการบริโภคร่วมกับห้างสรรพสินค้า และขยายตลาดรองรับผ่านร้านอาหาร ภัตตาคาร และบริษัท การบินไทย จำกัด (มหาชน) ประกอบกับ EU ได้คืนสิทธิ GSP แก่ไทยโดยให้มีผลตั้งแต่วันที่ 1 สิงหาคม 2548 รวมทั้งข่าวสหรัฐฯ จะทบทวนอัตราภาษี

AD ที่เรียกเก็บจากประเทศที่ประสบภัยสึนามิ เป็นปัจจัยบวกที่ส่งผลดีต่อการส่งออก ทำให้ภาวะการค้ากึ่งโดยรวมปรับตัวดีขึ้น ราคากุ้งที่เกษตรกรขายได้ปรับตัวสูงขึ้นอย่างต่อเนื่อง โดยราคากุ้งซื้อขาย ณ ตลาดกลางสมุทรสาคร กุ้งกุลาดำ (ขนาด 50 ตัว/กก.) เฉลี่ยเดือนสิงหาคม กก.ละ 145 บาท กุ้งขาว (ขนาด 60 ตัว/กก.) เฉลี่ย กก.ละ 136 บาท ผลรับจำนำกุ้ง ปี 2548/49 (29 มิ.ย.48-19 ก.ย.48) มีปริมาณ 2,891.41 ตัน (กุ้งขาว 1,354.14 ตัน และกุ้งกุลาดำ 1,537.33 ตัน) ราคากุ้งปรับตัวสูงขึ้นปัจจุบัน (19 ก.ย.48) กุ้งกุลาดำ (ขนาด 50 ตัว/กก.) กก.ละ 155 บาท กุ้งขาว (ขนาด 60 ตัว/กก.) กก.ละ 160 บาท

3.2 กลุ่มสินค้าที่ผลิตเพื่อบริโภคภายในประเทศ ภาวะการค้าและความเคลื่อนไหวด้านราคายังอยู่ในเกณฑ์ดีทุกสินค้า สถานการณ์สินค้าที่สำคัญ ได้แก่

- ข้าวโพดเลี้ยงสัตว์ กระทรวงเกษตรและสหกรณ์คาดว่า ปี 2548/49 จะมีผลผลิตประมาณ 4.187 ล้านตัน ลดลงจากปีก่อนประมาณร้อยละ 4.8 เนื่องจากเกษตรกรบางส่วนหันไปปลูกพืชอื่น ผลผลิตฤดูใหม่ทยอยออกสู่ตลาดมากขึ้น และส่วนใหญ่มีความชื้นสูง เนื่องจากเก็บเกี่ยวในช่วงฝนตกชุก ราคาอ่อนตัวลงแต่ยังคงเคลื่อนไหวอยู่ในเกณฑ์ดี โดยราคาที่โรงงานอาหารสัตว์รับซื้อเฉลี่ยเดือนสิงหาคม กก.ละ 5.48 บาท ราคาเกษตรกรขายได้ในแหล่งผลิตจังหวัดนครราชสีมาเฉลี่ย กก.ละ 5.23 บาท และจังหวัดเพชรบูรณ์ เฉลี่ย กก.ละ 5.10 บาท ปัจจุบันแนวโน้มราคายังอยู่ในเกณฑ์ดี โดย ณ 19 ก.ย.48 ราคาที่โรงงานอาหารสัตว์รับซื้อ กก.ละ 5.33-5.40 บาท ราคาเกษตรกรขายได้จังหวัดนครราชสีมา กก.ละ 4.88-4.93 บาท และจังหวัดเพชรบูรณ์ กก.ละ 4.73-4.93 บาท อย่างไรก็ตาม ในช่วงที่ผลผลิตออกสู่ตลาดมาก (ก.ย.-พ.ย.) รัฐได้เตรียมมาตรการรับจำนำไว้รองรับสถานการณ์แล้ว คาดว่าจะช่วยให้ระดับราคาไม่อ่อนตัวลงมากนัก

- ปาล์มน้ำมัน ผลผลิตออกสู่ตลาดสม่ำเสมอ กอปรกับราคาน้ำมันปาล์มดิบมาเลเซียโน้มต่ำลงตามภาวะตลาดน้ำมันพืชสำเร็จรูปที่ชะลอตัว แต่การแข่งขันรับซื้อของโรงงานสกัดน้ำมันฯ และลานแท้งมืออยู่ รวมทั้งผลจากการแก้ไขปัญหาปาล์มน้ำมันอย่างเป็นทางการเป็นระบบมาตั้งแต่ ปี 2546 เป็นต้นมา โดยการกำกับดูแลระบบการนำเข้า-ส่งออกอย่างรัดกุม และการตรวจสอบการลักลอบนำเข้าน้ำมันปาล์มอย่างต่อเนื่อง ทำให้ราคาผลปาล์มเดือนสิงหาคมยังคงเคลื่อนไหวอยู่ในเกณฑ์ดีต่อเนื่องจากช่วงต้นฤดู ราคาผลปาล์มที่เกษตรกรขายได้ (น้ำมัน 17%) อ่อนตัวลงจากเดือนก่อนเล็กน้อย โดยมีราคาเฉลี่ย กก.ละ 3.51 บาท ปัจจุบัน (19 ก.ย.48) กก.ละ 2.90-3.15 บาท แนวโน้มราคาผลปาล์มจะอ่อนตัวลงอีกเล็กน้อย แต่จะยังอยู่ในเกณฑ์สูงเนื่องจากผลผลิตจากต้นปาล์มรุ่นใหม่ซึ่งส่วนใหญ่เป็นปาล์มที่มีอายุต่ำกว่า 10-15 ปี ลงมา ซึ่งให้ผลผลิตมากและเปอร์เซ็นต์น้ำมันค่อนข้างดี จะออกสู่ตลาดมากขึ้น คาดว่า จะไม่มีปัญหาด้านราคา

- มะพร้าว ผลผลิตมะพร้าวผลที่ออกสู่ตลาดในเดือนสิงหาคมส่วนใหญ่แก่จัด นำเสียน่าย เกษตรกรจึงนิยมทำเป็นเนื้อมะพร้าวแห้งมากขึ้น จึงมีมะพร้าวผลออกสู่ตลาดน้อยลง อย่างไรก็ตาม จากสภาพการค่าน้ำมันพืชที่ยังคงขบเซา และผลกระทบจากราคาน้ำมันปาล์มดิบที่ปรับตัวลดลง ส่งผลให้ภาวะตลาดโดยรวมไม่คล่องตัว ราคาขายส่งมะพร้าวผลตลาด กทม. (ทับสะแกผลใหญ่ปอกเปลือก) เดือนสิงหาคมปรับตัวสูงขึ้นเป็นเฉลี่ยผลละ 7.64 บาท เนื่องจากปริมาณผลผลิตออกสู่ตลาดลดลง ส่วนเนื้อมะพร้าวแห้ง 90% อ่อนตัวลงจากเดือนก่อนเล็กน้อย แต่ยังคงเคลื่อนไหวอยู่ในเกณฑ์ดี โดยมีราคาเฉลี่ย กก.ละ 11.82 บาท ปัจจุบัน (19 ก.ย.48) ราคาขายส่งมะพร้าวผลตลาด กทม. (ทับสะแกผลใหญ่ปอกเปลือก) ผลละ 7.50-8.00 บาท ส่วนเนื้อมะพร้าวแห้ง 90% ราคา กก.ละ 11.00-11.20 บาท

แนวโน้มราคามะพร้าวผลจะทรงตัวต่อเนื่องไปอีกระยะหนึ่ง ส่วนเนื้อมะพร้าวแห้งจะอ่อนตัวลงตามคุณภาพที่มีความชื้นสูงและจะปรับตัวสูงขึ้นในช่วงเทศกาลกินเจที่ความต้องการของตลาดเพิ่มขึ้น

- ไข่ไก่ ผลจากการแก้ไขปัญหาราคาไข่ไก่ที่อยู่ในระดับสูง โดยให้องค์กรผู้เลี้ยงปรับลดราคาจำหน่ายไข่ไก่หน้าฟาร์มลง การจัดจำหน่ายไข่ไก่ธงฟ้าราคาประหยัด และการบริหารจัดการอุปทานให้สอดคล้องกับความต้องการของผู้บริโภคที่ฟื้นตัวขึ้นจากเหตุการณ์ระบาดของโรคไข้หวัดนก รวมทั้งสภาพการผลิตที่แม่ไก่ไข่รุ่นใหม่ให้ผลผลิตมากขึ้นและสภาพอากาศที่เอื้ออำนวยต่อการให้ไข่ของแม่ไก่ทำให้ราคาไข่ไก่ในเดือนสิงหาคมอ่อนตัวลงจากเดือนก่อนเล็กน้อยแต่ก็ยังอยู่ในเกณฑ์ดี โดยราคาขายส่งไข่ไก่ เบอร์ 3 เฉลี่ยฟองละ 2.65 บาท ปัจจุบัน ราคาอ่อนตัวลงอีก เป็นผลจากการจำหน่ายไข่ไก่ เบอร์ 2 ในงานมหกรรมสินค้าลดค่าครองชีพ ณ ท้องสนามหลวง ในช่วงปลายเดือนสิงหาคม 2548 ในราคาฟองละ 2.00 บาท ซึ่งได้รับความสนใจจากประชาชนมาก ทำให้ตลาดทั่วไปปรับลดราคาลงตาม ราคาขายส่งไข่ไก่ เบอร์ 3 (19 ก.ย.48) ฟองละ 2.30-2.40 บาท แนวโน้มราคาจะอ่อนตัวต่อไปอีกเนื่องจากผลผลิตจะออกสู่ตลาดมากขึ้น ในขณะที่ความต้องการบริโภคจะลดลงในช่วงปิดภาคเรียนและเทศกาลกินเจ

- สุกรมีชีวิต ภาวะการค้าปลีกเนื้อสุกรในประเทศค่อนข้างซบเซา เนื่องจากสภาพอากาศที่เย็นลงทำให้สุกรมียังโตเร็ว ผลผลิตที่ได้ขนาดจำหน่ายออกสู่ตลาดมากขึ้น กอปรกับภาวะฝนตกชุกทำให้มีอาหารโปรตีนตามแหล่งธรรมชาติให้เลือกบริโภคทดแทนมากขึ้น อีกทั้งช่วงที่ผ่านมาราคาเนื้อสุกรอยู่ในเกณฑ์สูงเมื่อเปรียบเทียบกับเนื้อสัตว์ชนิดอื่น ภาครัฐได้แก้ไขปัญหาราคาแพงโดยกำหนดให้สุกรเป็นสินค้าควบคุม และประสานหน่วยงานที่เกี่ยวข้องให้เข้มงวดการอนุญาตส่งออก ตลอดจนรณรงค์ให้มีการบริโภคเนื้อไก่ทดแทนการจัดมูมธงฟ้าจำหน่ายเนื้อสุกรและเนื้อไก่ราคาประหยัดในห้างสรรพสินค้าเพื่อลดภาระค่าครองชีพให้ผู้บริโภค ส่งผลให้ราคาสุกรปรับตัวลดลงอยู่ในระดับปกติ ราคาสุกรมียังขายส่งสุกรมียังมีชีวิต ณ ตลาด กทม.เดือนสิงหาคมอ่อนตัวลงจากเดือนก่อนเล็กน้อย โดยมีราคาเฉลี่ย กก.ละ 49.77 บาท ปัจจุบัน (19 ก.ย.48) กก.ละ 45-46 บาท แนวโน้มราคาสุกรจะอ่อนตัวลงเนื่องจากปริมาณสุกรมียังมีชีวิตออกสู่ตลาดมากขึ้น ผู้เลี้ยงเร่งระบายผลผลิตออกสู่ตลาดเพื่อให้หันราคาที่อ่อนตัวลงในช่วงเทศกาลกินเจอย่างไรก็ดี ราคาจะยังคงอยู่ในเกณฑ์ดีเนื่องจากตลาดต่างประเทศยังมีความต้องการสูง แนวโน้มการส่งออกสุกรตั้มสุกยังแจ่มใส โดยประเทศญี่ปุ่นได้เพิ่มโควตานำเข้าเป็น 1,200 ตัน และสิงคโปร์จะเริ่มมีการส่งออกในช่วงปลายปี ส่วนการส่งออกไปประเทศเพื่อนบ้านที่ประสบปัญหาไข้หวัดนกระบาดยังมีอย่างต่อเนื่องรวมทั้งฮ่องกงที่หันมานำเข้าเนื้อสุกรแช่เย็นจากไทยแทนการนำเข้าจากจีนซึ่งประสบปัญหาโรคระบาด

- พืชผักและผลไม้ ผลไม้ภาคใต้ที่สำคัญ ได้แก่ เงาะ มังคุด ทูเรียน ยังมีผลผลิตออกสู่ตลาดอย่างต่อเนื่อง แต่ปริมาณลดลงราคายังอยู่ในเกณฑ์ที่เกษตรกรพอใจ ส่วนลองกอง ผลผลิตยังมีปริมาณมาก ภาครัฐได้เร่งระบายผลผลิตออกจากแหล่งผลิตให้รวดเร็วขึ้น รวมทั้งกระทรวงเกษตรและสหกรณ์ได้จัดงานจำหน่ายลองกองเพื่อช่วยเหลือเกษตรกรใน 3 จังหวัดชายแดนภาคใต้ ณ บริเวณท้องสนามหลวง ทำให้ราคาปรับตัวดีขึ้น ส่วนพืชผัก ผลจากภาวะน้ำท่วมในแหล่งผลิตทางภาคเหนือทำให้ผลผลิตได้รับความเสียหายและเป็นอุปสรรคต่อการขนส่งผักลงสู่ภาคกลาง ส่งผลให้ราคาจำหน่ายพืชผักสด โดยเฉพาะ ผักคะน้า ผักกวางตุ้ง และผักบุ้งจีนปรับตัวสูงขึ้น มะนาว ผลผลิตออกสู่ตลาดลดน้อยลงเร็วกว่าปีปกติ ราคาปรับตัวสูงขึ้น และมีแนวโน้มอยู่ในเกณฑ์สูงกว่าปีก่อนอาจส่งผลให้เกิดภาวะมะนาวมีราคาสูงเร็วขึ้นโดยจะเกิดในช่วงปลายปี 2548 ต่อเนื่องถึงต้นปี 2549 แทนช่วงปกติที่มะนาวจะเริ่มมีราคาแพงในช่วงเดือนกุมภาพันธ์เป็นต้นไป

3.3 กลุ่มสินค้าที่ต้องนำเข้า ภาวะการค้าและความเคลื่อนไหวด้านราคาไม่เปลี่ยนแปลงจากเดือนก่อนมากนัก แนวโน้มราคาสินค้าในกลุ่มนี้ยังทรงตัว เนื่องจากความต้องการใช้ในธุรกิจอาหารสัตว์ยังไม่เพิ่มสูงขึ้นในระยะนี้ กอปรกับผู้ประกอบการโรงงานอาหารสัตว์ส่วนใหญ่มีสินค้าในสต็อกเพียงพอแก่ความต้องการ สถานการณ์สินค้าที่สำคัญ ได้แก่ **ข้าวเหลือง** ถ้าฤดูฝนเริ่มทยอยออกสู่ตลาดในช่วงปลายเดือนสิงหาคม ส่วนใหญ่คุณภาพต่ำและมีความชื้นสูง ซึ่งส่งผลกระทบต่อระดับราคาที่เกี่ยวข้องได้ ราคาข้าวเหลืองชนิดละเอียดที่เกษตรกรขายได้ในเดือนสิงหาคม เฉลี่ย กก.ละ 10.90 บาท ปัจจุบัน (19 ก.ย.48) กก.ละ 10.01 บาท แนวโน้มราคาจะอ่อนตัวลงตามราคาตลาดต่างประเทศ เนื่องจากการคาดการณ์ว่าผลผลิตข้าวเหลืองของสหรัฐอเมริกาจะเพิ่มสูงขึ้นเนื่องจากสภาพอากาศเอื้ออำนวย แต่จะยังคงอยู่ในเกณฑ์ดี **กากข้าวเหลือง** ความต้องการใช้ของโรงงานอาหารสัตว์มีน้อยเนื่องจากผู้ประกอบการส่วนใหญ่มีสินค้าในสต็อกเพียงพอแล้ว กอปรกับราคาที่อยู่ในเกณฑ์สูง ทำให้ภาวะการจำหน่ายไม่คล่องตัว ราคากากข้าวเหลืองนำเข้าและกากข้าวเหลืองที่ผลิตจากเมล็ดนำเข้า ราคาลดลงตามตลาดต่างประเทศ โดยราคาขายส่งกากข้าวเหลืองที่ผลิตในประเทศ (เมล็ดนำเข้า) เฉลี่ยเดือนสิงหาคม เคลื่อนไหวใกล้เคียงกับเดือนก่อน โดยมีราคาเฉลี่ย กก.ละ 11.45 บาท ปัจจุบัน (19 ก.ย.48) กก.ละ 11.05-11.15 บาท **ปลาป่น** เป็นช่วงทะเลมีมรสุมเป็นอุปสรรคต่อการจับปลา เรือเล็กงดออกจับปลา อีกทั้งผลกระทบจากการปรับตัวสูงขึ้นของราคาน้ำมันดีเซล ทำให้ต้นทุนการผลิตปลาป่นสูงขึ้น แต่ผลจากราคาที่อยู่ในเกณฑ์สูง ทำให้ความต้องการใช้ลดลง ราคาปลาป่น โปรตีน 60% เฉลี่ยเดือนสิงหาคมเคลื่อนไหวใกล้เคียงกับเดือนก่อน โดยมีราคา กก.ละ 19.61 บาท ปัจจุบัน (19 ก.ย.48) กก.ละ 19.30 บาท

4. มาตรการแก้ไขปัญหา/การช่วยเหลือผ่านกองทุนรวมเพื่อช่วยเหลือเกษตรกร (ด้านการตลาด)

การให้ความช่วยเหลือด้านการตลาดสินค้าเกษตร

ในปีงบประมาณ 2548 ได้อนุมัติให้ดำเนินการมาตรการช่วยเหลือสินค้าเกษตรแล้ว ได้แก่ ข้าว ข้าวโพดเลี้ยงสัตว์ มันสำปะหลัง กาแฟ ลำไย กุ้ง และกระเทียม รวมวงเงิน 13,093.392 ล้านบาท และช่วยเหลือสินค้าเกษตรที่มีปัญหาเร่งด่วน ได้แก่ ส้ม ส้มโอ และหอมแดง วงเงิน 95 ล้านบาท (รวมวงเงินทั้งหมด 13,188.392 ล้านบาท)

สำนักส่งเสริมการค้าสินค้าเกษตร
กันยายน 2548

๕ สถานการณ์สินค้าเกษตร-ก.ย. D: AO 1

วงเงินช่วยเหลือด้านการตลาดสินค้าเกษตร

AO8 : วงเงินคชก./ตาราง ปี 46

หน่วย : ล้านบาท

สินค้า	ปี 2542	ปี 2543	ปี 2544	ปี 2545	ปี 2546	ปี 2547	ปี 2548
1 ข้าว	2,676.950	3,471.610	4,148.883	4,469.366	2,608.692	5,883.549	6,199.566
2 ข้าวโพดเลี้ยงสัตว์	1,509.600	411.945	269.000	209.323	225.413	959.845	617.000
3 มันสำปะหลัง		1,833.607	2,753.086	965.485	116.107	1,612.056	3,833.670
4 ปาล์มน้ำมัน	1,000.000	500.000	250.000				
5 มะพร้าว		150.000	145.000				
6 กาแฟ		35.600	801.783	18.548	21.308	83.500	178.623
7 หอมแดง	130.000	130.000					
8 กระเทียม			200.875				796.000
9 หอมหัวใหญ่	230.000	67.000				243.000	
10 ลูกเดือย		10.000					
11 ไซโก้	30.000	60.000	60.000				
12 ใ้เนื้อ		300.000					
13 สุกกร		235.000					
14 ปลาโอ		20.200					
15 ปลาเบ็ด		245.600					
16 กุ้งกุลาดำ	1,000.000					415.126	300.000
17 กุ้งขาว, กุ้งก้ามกราม							10.000
18 เกล็ดทะเล	60.000						
19 ปอ	86.000						
20 ผลไม้					672.500		
21 สับปะรด	200.000	724.000	50.000				
22 ทูเรียน	260.000	135.500	200.000	550.000			
23 ลิ้นจี่				200.000		110.000	
24 ลำไย		648.000		1,503.677	611.330	485.056	759.833
25 เงาะ	103.000	420.000	20.500	250.000			32.000
26 มังคุด				100.000			
27 เงาะ มังคุด ทูเรียน			40.000			320.000	
28 ลองกอง							366.700
29 มะละกอ	60.600						
30 มะนาว	50.000	22.000					
31 พริกแห้ง		32.000					
32 อ้อยและน้ำตาลทราย		800.00					
33 น้ำมันดิบ		360.00	488.000				
34 อื่น ๆ					5.000		
รวมทั้งสิ้น	7,396.150	10,612.062	9,427.127	8,266.399	4,260.350	10,112.132	13,093.392

* หมายเหตุ : การแทรกแซงลองกองและลางสดปี 2545 ใช้บร่ร่วมกับกาเรแก้ไขปัญหาราคาผลไม้ ปี 2545

ราคาเฉลี่ยสินค้าเกษตรสำคัญที่เกษตรกรขายได้ ปี 2543 - 2548

F: ราคาเฉลี่ยจัดกลุ่ม 48 D: AO 9

สินค้า	ราคาเฉลี่ย																
	ปี 2543			ปี 2544			ปี 2545			ปี 2546			ปี 2547			ปี 2548	
	เฉลี่ย	สูงสุด	ต่ำสุด	เฉลี่ย	สูงสุด	ต่ำสุด	เฉลี่ย	สูงสุด	ต่ำสุด	เฉลี่ย	สูงสุด	ต่ำสุด	เฉลี่ย	สูงสุด	ต่ำสุด	ส.ค.	(19 ก.ย.)
1	กลุ่มสินค้าผลิตเพื่อการส่งออก																
	4,390	4,889	3,900	4,260	4,380	4,050	4,602	4,793	4,439	4,635	4,795	4,513	5,408	5,913	4,795	6,582	6,450-7,000
		ก.พ.	ก.ย.		ก.ค.	เม.ย.		มิ.ย.	ม.ค.		ก.ค.	เม.ย.		ต.ค.	ก.พ.		
	4,688	4,967	4,341	4,385	4,421	4,339	4,646	4,728	4,514	4,593	4,700	4,434	5,568	6,068	4,704	-	-
		ก.พ.	ธ.ค.		ธ.ค.	มี.ค.		ต.ค.	ม.ค.		มี.ค.	พ.ย.		ธ.ค.	ม.ค.		
	7,362	8,177	6,413	5,628	6,583	4,822	6,116	6,874	5,216	8,095	9,315	6,425	8,423	9,567	7,178	8,000	7,800-8,100
		ก.ย.	ธ.ค.		ม.ค.	ธ.ค.		ก.ย.	ม.ค.		ก.ย.	ม.ค.		เม.ย.	ต.ค.		
	4,916	5,295	4,528	5,573	6,018	4,739	5,612	6,293	5,063	6,239	7,125	5,397	6,425	6,742	5,940	6,500	6,300-6,500
		ต.ค.	มี.ค.		ก.ค.	พ.ย.		ก.ย.	ม.ค.		ก.ย.	ม.ค.		พ.ค.	ต.ค.		
2 ^{1/2}	0.62	0.70	0.54	0.87	1.06	0.66	1.03	1.16	0.91	0.87	0.94	0.77	0.96	1.26	0.74	1.40	1.29
		มิ.ย.	ก.ย.		ก.ค.	ก.พ.		เม.ย.	ต.ค.		ก.พ.	ต.ค.		ธ.ค.	มี.ค.		
3	21.47	22.59	19.28	20.94	24.34	15.93	27.10	32.35	20.15	37.63	43.45	32.43	44.53	49.72	39.94	58.21	62.20
		ก.พ.	ม.ค.		มิ.ย.	ธ.ค.		ก.ย.	ม.ค.		ต.ค.	ม.ค.		มิ.ย.	ธ.ค.		
4	27.97	32.77	20.57	29.17	31.46	18.50	23.50	25.76	21.00	31.04	35.00	24.35	26.07	29.44	22.62	-	-
		พ.ย.	มี.ค.		เม.ย.	พ.ย.		ม.ค.	พ.ย.		ธ.ค.	มี.ค.		ม.ค.	มี.ค.		
5	25.72	29.02	22.00	30.31	34.50	23.34	25.21	31.27	21.38	26.75	35.00	19.60	24.54	30.11	14.08	36.23	37.00-38.00
		ก.พ.	เม.ย.		ก.ค.	มี.ค.		ม.ค.	ก.ย.		ก.ค.	มี.ค.		เม.ย.	ก.พ.		
6	293	347	256	255	303	203	244	275	220	215	239	154	185	263	155	145	155
		ส.ค.	ม.ค.		ม.ค.	ต.ค.		ก.พ.	ก.ค.		เม.ย.	ต.ค.		ก.พ.	ธ.ค.		
7	2.27	3.57	1.54	2.53	3.50	1.55	4.42	4.96	3.73	4.42	4.75	3.13	4.55	5.25	3.95	4.32	4.50
		ก.ย.	มิ.ย.		ก.ย.	มี.ค.		ต.ค.	ม.ค.		มิ.ย.	พ.ย.		ก.ค.	พ.ย.		
8	18.08	18.38	17.79	35.00	37.75	32.25	30.25	38.25	20.75	29.11	35.00	23.95	29.82	38.00	21.50	19.21	20.00-22.00
		ก.ค.	ส.ค.		ก.ค.	ส.ค.		มิ.ย.	ก.ค.		ม.ค.	ก.ย.		ก.พ.-มี.ค.	ก.ค.		
														พ.ย.-ธ.ค.			

	สินค้า	ราคาเฉลี่ย																
		ปี 2543			ปี 2544			ปี 2545			ปี 2546			ปี 2547			ปี 2548	
		เฉลี่ย	สูงสุด	ต่ำสุด	เฉลี่ย	สูงสุด	ต่ำสุด	เฉลี่ย	สูงสุด	ต่ำสุด	เฉลี่ย	สูงสุด	ต่ำสุด	เฉลี่ย	สูงสุด	ต่ำสุด	ส.ค.	(19 ก.ย.)
	กลุ่มสินค้าผลิตเพื่อบริโภคภายในประเทศ																	
9 ^{2/}	ข้าวโพดเลี้ยงสัตว์ (ความชื้นไม่เกิน 14.5%) (บาท/กก.)	4.26	4.89 เม.ย.	3.52 ก.ย.	3.93	4.03 มิ.ย.	3.83 มี.ค.	4.17	4.36 พ.ค.	3.89 ม.ค.	4.48	4.72 ก.ค.-ส.ค.	4.20 ม.ค.	5.00	6.63 มิ.ย.	4.03 ก.พ.	4.89	4.82
10	ปาล์มทะลาย คุณภาพเปอร์เซ็นต์น้ำมัน 17% (บาท/กก.)	1.83	2.58 มิ.ย.	1.45 มี.ค.	1.43	2.09 ธ.ค.	1.00 มี.ค.	2.70	4.71 ธ.ค.	2.06 พ.ค.	2.76	4.03 ม.ค.	1.96 เม.ย.	3.38	3.99 ส.ค.	2.84 มิ.ย.	3.51	2.90-3.15
11	มะพร้าว ผลใหญ่แห้งทั้งเปลือก (บาท/ผล)	2.60	5.20 ม.ค.	1.72 ก.ย.	2.52	3.91 พ.ย.	1.97 ก.พ.	3.31	4.52 เม.ย.	2.21 ก.ย.	3.41	3.87 พ.ย.	2.67 ก.ค.	4.42	5.84 ก.พ.	3.30 ส.ค.	3.91	3.80
12 ^{3/}	หอมหัวใหญ่ เบอร์ 1 (บาท/กก.)	4.33	13.66 พ.ย.	3.00 เม.ย.	5.84	18.40 ธ.ค.	5.62 มี.ค.	5.67	14.50 ธ.ค.	5.52 ม.ค.	15.74	24.30 ม.ค.	10.50 มี.ค.	6.51	13.27 ม.ค.	2.50 มี.ค.	-	-
13	หอมแดง แห้งใหญ่คละ (บาท/กก.)	10.42	28.17 ก.ย.	6.80 ม.ค.	15.24	33.35 ธ.ค.	10.83 ม.ค.	17.44	40.84 พ.ย.	11.67 มี.ค.	16.35	23.44 ม.ค.	12.85 ม.ค.	9.32	12.70 มิ.ย.	6.85 มี.ค.	-	-
14	กระเทียม แห้งใหญ่คละ (บาท/กก.)	24.26	32.38 ก.พ.	18.75 มี.ค.	20.33	31.08 ธ.ค.	15.15 พ.ค.	22.42	36.43 พ.ย.	19.16 มี.ค.	27.62	34.64 ม.ค.	22.74 เม.ย.	19.65	23.77 ก.พ.	16.23 มี.ค.	20.90	24.51
15	สุกร ขายส่ง ตลาดกทม. (บาท/กก.)	33.86	35.24 ก.ค.	31.06 ธ.ค.	37.12	42.50 มิ.ย.	30.55 ม.ค.	37.41	40.69 ส.ค.	32.03 ธ.ค.	32.82	38.93 มิ.ย.	24.60 มี.ค.	44.95	55.22 เม.ย.	37.33 ม.ค.	49.77	45.00-46.00
16	ไข่ไก่สด คละ (บาท/ฟอง)	1.17	1.35 ก.ย.	1.02 ธ.ค.	1.50	1.74 ก.ย.	1.01 ม.ค.	1.41	1.58 พ.ค.	1.17 ธ.ค.	1.42	1.63 ก.ย.	1.02 ม.ค.	2.01	2.45 ก.ค.	1.40 ก.พ.	2.40	2.10
17	เกลือทะเล (บาท/ตัน)	1,609	2,044 ก.ค.	944 ก.พ.	1,728	1,917 ก.ย.	1,316 ม.ค.	1,298	1,557 ม.ค.	1,147 พ.ค.	972	1,079 ม.ค.	778 พ.ค.	1,027	1,153 ก.พ.	914 เม.ย.	711	700.11

	สินค้า	ราคาเฉลี่ย																
		ปี 2543			ปี 2544			ปี 2545			ปี 2546			ปี 2547			ปี 2548	
		เฉลี่ย	สูงสุด	ต่ำสุด	เฉลี่ย	สูงสุด	ต่ำสุด	เฉลี่ย	สูงสุด	ต่ำสุด	เฉลี่ย	สูงสุด	ต่ำสุด	เฉลี่ย	สูงสุด	ต่ำสุด	ส.ค.	(19 ก.ย.)
18	กลุ่มสินค้าที่ต้องนำเข้า ถั่วเหลือง ชนิดคละ (บาท/กก.)	9.25	9.87	8.11	9.72	10.10	9.06	10.16	11.36	9.48	10.29	11.64	9.73	12.29	15.28	9.79	10.90	10.01
			ธ.ค.	ก.พ.		พ.ย.	ส.ค.		มี.ย.	ม.ค.		ธ.ค.	ต.ค.		เม.ย.	ต.ค.		
19	กากถั่วเหลือง ผลิตจากเมล็ดในประเทศ ขายส่ง กทม. (บาท/กก.)	9.87	10.95	9.50	10.87	11.23	10.08	10.38	10.59	10.14	11.57	13.18	10.65	13.51	15.80	11.29	11.79	11.40-11.50
			ธ.ค.	ม.ค.		ก.พ.	ธ.ค.		ธ.ค.	เม.ย.		พ.ย.	ม.ค.		พ.ค.	ต.ค.		
20	ปลาป่น เบอร์ 3 ตลาด กทม. (บาท/กก.)	14.45	16.11	13.23	18.77	21.88	16.35	18.22	21.14	16.07	18.83	20.35	16.55	21.67	24.73	16.41	19.61	19.80
			มี.ย.	ก.พ.		ก.ค.	ธ.ค.		มี.ค.	ต.ค.		พ.ย.	ม.ค.		ก.ย.	ก.พ.		

หมายเหตุ-

- 1/ ปีการผลิต เริ่มตั้งแต่ ต.ค. - ก.ย.
- 2/ ปีการผลิต เริ่มตั้งแต่ ก.ค. - มี.ย.
- 3/ ปีการผลิต เริ่มตั้งแต่ พ.ย. - เม.ย.

ราคาจำหน่ายสินค้าเกษตร ปี 2548/49

ลำดับ ที่	สินค้า	ราคาจำหน่าย																																						
1.	ข้าวหน้าปี	<p>กำหนดราคาจำหน่ายข้าวเปลือกหน้าปี ปีการผลิต 2548/49 (ณ ความชื้นไม่เกิน 15%) ดังนี้</p> <table border="1"> <thead> <tr> <th>ชนิดข้าว</th> <th>บาท/ตัน</th> </tr> </thead> <tbody> <tr> <td colspan="2">1) ข้าวเปลือกหอมมะลิ</td> </tr> <tr> <td>ข้าวเปลือกหอมมะลิ ชนิดสีได้ตันข้าว 42 กรัม</td> <td>10,000</td> </tr> <tr> <td>ข้าวเปลือกหอมมะลิ ชนิดสีได้ตันข้าว 40 กรัม</td> <td>9,900</td> </tr> <tr> <td>ข้าวเปลือกหอมมะลิ ชนิดสีได้ตันข้าว 38 กรัม</td> <td>9,800</td> </tr> <tr> <td>ข้าวเปลือกหอมมะลิ ชนิดสีได้ตันข้าว 36 กรัม</td> <td>9,700</td> </tr> <tr> <td colspan="2">หมายเหตุ : โดยให้ปรับเพิ่ม – ลดตามจำนวนกรัม ในอัตราร้อยละ 50 บาท</td> </tr> <tr> <td colspan="2">สำหรับการรับจำหน่ายข้าวเปลือกหอมมะลิที่ยังฉางของเกษตรกรให้กำหนดราคาจำหน่ายตันละ 10,000 บาท ส่วนข้าวเปลือกหอมจังหวัดในภาคเหนือตอนล่างและภาคกลางให้กำหนดราคาจำหน่ายตันละ 7,660 - 7,900 บาท ตามคุณภาพที่กำหนด โดยให้ปรับเพิ่ม – ลด ตามจำนวนกรัมในอัตราร้อยละ 40 บาท</td> </tr> <tr> <td colspan="2">2) ข้าวเปลือกเจ้าหน้าปี</td> </tr> <tr> <td>ข้าวเปลือกเจ้าหน้าปี 100% (ชนิดสีเป็นข้าวสาร 100%)</td> <td>7,100</td> </tr> <tr> <td>ข้าวเปลือกเจ้าหน้าปี 5% (ชนิดสีเป็นข้าวสาร 5%)</td> <td>7,000</td> </tr> <tr> <td>ข้าวเปลือกเจ้าหน้าปี 10% (ชนิดสีเป็นข้าวสาร 10%)</td> <td>6,900</td> </tr> <tr> <td>ข้าวเปลือกเจ้าหน้าปี 15% (ชนิดสีเป็นข้าวสาร 15%)</td> <td>6,800</td> </tr> <tr> <td>ข้าวเปลือกเจ้าหน้าปี 25% (ชนิดสีเป็นข้าวสาร 25%)</td> <td>6,700</td> </tr> <tr> <td>ข้าวเปลือกปทุมธานี</td> <td>7,100</td> </tr> <tr> <td>ข้าวเปลือกหอมสุพรรณบุรี</td> <td>7,000</td> </tr> <tr> <td colspan="2">3) ข้าวเปลือกเหนียว</td> </tr> <tr> <td>ข้าวเปลือกเหนียว 10% เมล็ดยาว</td> <td>7,700</td> </tr> <tr> <td>ข้าวเปลือกเหนียวคละ</td> <td>7,500</td> </tr> </tbody> </table>	ชนิดข้าว	บาท/ตัน	1) ข้าวเปลือกหอมมะลิ		ข้าวเปลือกหอมมะลิ ชนิดสีได้ตันข้าว 42 กรัม	10,000	ข้าวเปลือกหอมมะลิ ชนิดสีได้ตันข้าว 40 กรัม	9,900	ข้าวเปลือกหอมมะลิ ชนิดสีได้ตันข้าว 38 กรัม	9,800	ข้าวเปลือกหอมมะลิ ชนิดสีได้ตันข้าว 36 กรัม	9,700	หมายเหตุ : โดยให้ปรับเพิ่ม – ลดตามจำนวนกรัม ในอัตราร้อยละ 50 บาท		สำหรับการรับจำหน่ายข้าวเปลือกหอมมะลิที่ยังฉางของเกษตรกรให้กำหนดราคาจำหน่ายตันละ 10,000 บาท ส่วนข้าวเปลือกหอมจังหวัดในภาคเหนือตอนล่างและภาคกลางให้กำหนดราคาจำหน่ายตันละ 7,660 - 7,900 บาท ตามคุณภาพที่กำหนด โดยให้ปรับเพิ่ม – ลด ตามจำนวนกรัมในอัตราร้อยละ 40 บาท		2) ข้าวเปลือกเจ้าหน้าปี		ข้าวเปลือกเจ้าหน้าปี 100% (ชนิดสีเป็นข้าวสาร 100%)	7,100	ข้าวเปลือกเจ้าหน้าปี 5% (ชนิดสีเป็นข้าวสาร 5%)	7,000	ข้าวเปลือกเจ้าหน้าปี 10% (ชนิดสีเป็นข้าวสาร 10%)	6,900	ข้าวเปลือกเจ้าหน้าปี 15% (ชนิดสีเป็นข้าวสาร 15%)	6,800	ข้าวเปลือกเจ้าหน้าปี 25% (ชนิดสีเป็นข้าวสาร 25%)	6,700	ข้าวเปลือกปทุมธานี	7,100	ข้าวเปลือกหอมสุพรรณบุรี	7,000	3) ข้าวเปลือกเหนียว		ข้าวเปลือกเหนียว 10% เมล็ดยาว	7,700	ข้าวเปลือกเหนียวคละ	7,500
ชนิดข้าว	บาท/ตัน																																							
1) ข้าวเปลือกหอมมะลิ																																								
ข้าวเปลือกหอมมะลิ ชนิดสีได้ตันข้าว 42 กรัม	10,000																																							
ข้าวเปลือกหอมมะลิ ชนิดสีได้ตันข้าว 40 กรัม	9,900																																							
ข้าวเปลือกหอมมะลิ ชนิดสีได้ตันข้าว 38 กรัม	9,800																																							
ข้าวเปลือกหอมมะลิ ชนิดสีได้ตันข้าว 36 กรัม	9,700																																							
หมายเหตุ : โดยให้ปรับเพิ่ม – ลดตามจำนวนกรัม ในอัตราร้อยละ 50 บาท																																								
สำหรับการรับจำหน่ายข้าวเปลือกหอมมะลิที่ยังฉางของเกษตรกรให้กำหนดราคาจำหน่ายตันละ 10,000 บาท ส่วนข้าวเปลือกหอมจังหวัดในภาคเหนือตอนล่างและภาคกลางให้กำหนดราคาจำหน่ายตันละ 7,660 - 7,900 บาท ตามคุณภาพที่กำหนด โดยให้ปรับเพิ่ม – ลด ตามจำนวนกรัมในอัตราร้อยละ 40 บาท																																								
2) ข้าวเปลือกเจ้าหน้าปี																																								
ข้าวเปลือกเจ้าหน้าปี 100% (ชนิดสีเป็นข้าวสาร 100%)	7,100																																							
ข้าวเปลือกเจ้าหน้าปี 5% (ชนิดสีเป็นข้าวสาร 5%)	7,000																																							
ข้าวเปลือกเจ้าหน้าปี 10% (ชนิดสีเป็นข้าวสาร 10%)	6,900																																							
ข้าวเปลือกเจ้าหน้าปี 15% (ชนิดสีเป็นข้าวสาร 15%)	6,800																																							
ข้าวเปลือกเจ้าหน้าปี 25% (ชนิดสีเป็นข้าวสาร 25%)	6,700																																							
ข้าวเปลือกปทุมธานี	7,100																																							
ข้าวเปลือกหอมสุพรรณบุรี	7,000																																							
3) ข้าวเปลือกเหนียว																																								
ข้าวเปลือกเหนียว 10% เมล็ดยาว	7,700																																							
ข้าวเปลือกเหนียวคละ	7,500																																							

ลำดับ ที่	สินค้า	ราคาจำหน่าย																												
2.	ข้าวโพดเลี้ยงสัตว์	<p>กำหนดราคาจำหน่ายข้าวโพดเลี้ยงสัตว์ ปี 2548/49 ณ จุดรับจำของ อคส. ดังนี้</p> <table border="1"> <thead> <tr> <th>ระดับความชื้น</th> <th>บาท/กก. ข้าวโพดเมล็ด</th> </tr> </thead> <tbody> <tr> <td>1) ความชื้น 30.0 – 25.1 %</td> <td>3.96</td> </tr> <tr> <td>2) ความชื้น 25.0 – 22.1 %</td> <td>4.18</td> </tr> <tr> <td>3) ความชื้น 22.0 – 19.6 %</td> <td>4.35</td> </tr> <tr> <td>4) ความชื้น 19.5 – 17.1 %</td> <td>4.52</td> </tr> <tr> <td>5) ความชื้น 17.0 – 14.6 %</td> <td>4.66</td> </tr> <tr> <td>6) ความชื้น 14.5 %</td> <td>5.00</td> </tr> </tbody> </table>	ระดับความชื้น	บาท/กก. ข้าวโพดเมล็ด	1) ความชื้น 30.0 – 25.1 %	3.96	2) ความชื้น 25.0 – 22.1 %	4.18	3) ความชื้น 22.0 – 19.6 %	4.35	4) ความชื้น 19.5 – 17.1 %	4.52	5) ความชื้น 17.0 – 14.6 %	4.66	6) ความชื้น 14.5 %	5.00														
ระดับความชื้น	บาท/กก. ข้าวโพดเมล็ด																													
1) ความชื้น 30.0 – 25.1 %	3.96																													
2) ความชื้น 25.0 – 22.1 %	4.18																													
3) ความชื้น 22.0 – 19.6 %	4.35																													
4) ความชื้น 19.5 – 17.1 %	4.52																													
5) ความชื้น 17.0 – 14.6 %	4.66																													
6) ความชื้น 14.5 %	5.00																													
3.	กุ้ง	<p>กำหนดราคาจำหน่ายกุ้งขาวแวนนาไมและกุ้งกุลาดำทั้งตัว ณ จุดรับฝาก (หน้าห้องเย็น) ดังนี้</p> <table border="1"> <thead> <tr> <th>ขนาดกุ้ง</th> <th>บาท/กก.</th> </tr> </thead> <tbody> <tr> <td colspan="2">กุ้งขาวแวนนาไม</td> </tr> <tr> <td>1) ขนาด 40 ตัวต่อกิโลกรัม</td> <td>155</td> </tr> <tr> <td>2) ขนาด 50 ตัวต่อกิโลกรัม</td> <td>135</td> </tr> <tr> <td>3) ขนาด 60 ตัวต่อกิโลกรัม</td> <td>120</td> </tr> <tr> <td colspan="2">กุ้งกุลาดำ</td> </tr> <tr> <td>1) ขนาด 30 ตัวต่อกิโลกรัม</td> <td>250</td> </tr> <tr> <td>2) ขนาด 40 ตัวต่อกิโลกรัม</td> <td>220</td> </tr> <tr> <td>3) ขนาด 50 ตัวต่อกิโลกรัม</td> <td>190</td> </tr> <tr> <td>4) ขนาด 60 ตัวต่อกิโลกรัม</td> <td>160</td> </tr> <tr> <td>5) ขนาด 70 ตัวต่อกิโลกรัม</td> <td>140</td> </tr> <tr> <td>6) ขนาด 80 ตัวต่อกิโลกรัม</td> <td>120</td> </tr> <tr> <td>7) ขนาด 90 ตัวต่อกิโลกรัม</td> <td>100</td> </tr> <tr> <td>8) ขนาด 100 ตัวต่อกิโลกรัม</td> <td>80</td> </tr> </tbody> </table> <p>ราคาจำหน่ายให้ปรับเพิ่ม – ลดตามสัดส่วนของกุ้งในแต่ละช่วงขนาด</p>	ขนาดกุ้ง	บาท/กก.	กุ้งขาวแวนนาไม		1) ขนาด 40 ตัวต่อกิโลกรัม	155	2) ขนาด 50 ตัวต่อกิโลกรัม	135	3) ขนาด 60 ตัวต่อกิโลกรัม	120	กุ้งกุลาดำ		1) ขนาด 30 ตัวต่อกิโลกรัม	250	2) ขนาด 40 ตัวต่อกิโลกรัม	220	3) ขนาด 50 ตัวต่อกิโลกรัม	190	4) ขนาด 60 ตัวต่อกิโลกรัม	160	5) ขนาด 70 ตัวต่อกิโลกรัม	140	6) ขนาด 80 ตัวต่อกิโลกรัม	120	7) ขนาด 90 ตัวต่อกิโลกรัม	100	8) ขนาด 100 ตัวต่อกิโลกรัม	80
ขนาดกุ้ง	บาท/กก.																													
กุ้งขาวแวนนาไม																														
1) ขนาด 40 ตัวต่อกิโลกรัม	155																													
2) ขนาด 50 ตัวต่อกิโลกรัม	135																													
3) ขนาด 60 ตัวต่อกิโลกรัม	120																													
กุ้งกุลาดำ																														
1) ขนาด 30 ตัวต่อกิโลกรัม	250																													
2) ขนาด 40 ตัวต่อกิโลกรัม	220																													
3) ขนาด 50 ตัวต่อกิโลกรัม	190																													
4) ขนาด 60 ตัวต่อกิโลกรัม	160																													
5) ขนาด 70 ตัวต่อกิโลกรัม	140																													
6) ขนาด 80 ตัวต่อกิโลกรัม	120																													
7) ขนาด 90 ตัวต่อกิโลกรัม	100																													
8) ขนาด 100 ตัวต่อกิโลกรัม	80																													

ราคารับจำหน่ายสินค้าเกษตร ปี 2547/48

ลำดับที่	สินค้า	ราคารับจำหน่าย																																						
1.	ข้าวนาปี	กำหนดราคารับจำหน่ายข้าวเปลือกนาปี ปีการผลิต 2547/48 (ณ ความชื้นไม่เกิน 15%) ดังนี้ <div style="text-align: center;"> <table border="1"> <thead> <tr> <th>ชนิดข้าว</th> <th>บาท/ตัน</th> </tr> </thead> <tbody> <tr> <td>1) ข้าวเปลือกหอมมะลิ</td> <td></td> </tr> <tr> <td>ข้าวเปลือกหอมมะลิ ชนิดสีได้ตันข้าว 42 กรัม</td> <td>10,000</td> </tr> <tr> <td>ข้าวเปลือกหอมมะลิ ชนิดสีได้ตันข้าว 40 กรัม</td> <td>9,900</td> </tr> <tr> <td>ข้าวเปลือกหอมมะลิ ชนิดสีได้ตันข้าว 38 กรัม</td> <td>9,800</td> </tr> <tr> <td>ข้าวเปลือกหอมมะลิ ชนิดสีได้ตันข้าว 36 กรัม</td> <td>9,700</td> </tr> <tr> <td colspan="2">หมายเหตุ : โดยให้ปรับเพิ่ม - ลดตามจำนวนกรัม ในอัตรากรัมละ 50 บาท</td> </tr> <tr> <td colspan="2">สำหรับการรับจำหน่ายข้าวเปลือกหอมมะลิที่ยังคงของเกษตรกรให้กำหนดราคารับจำหน่ายตันละ 8,700 บาท ส่วนข้าวเปลือกหอมจังหวัดในภาคเหนือตอนล่างและภาคกลางให้กำหนดราคารับจำหน่ายตันละ 7,460 - 7,700 บาท ตามคุณภาพที่กำหนด</td> </tr> <tr> <td>2) ข้าวเปลือกเจ้านาปี</td> <td></td> </tr> <tr> <td>ข้าวเปลือกเจ้านาปี 100% (ชนิดสีเป็นข้าวสาร 100%)</td> <td>6,600</td> </tr> <tr> <td>ข้าวเปลือกเจ้านาปี 5% (ชนิดสีเป็นข้าวสาร 5%)</td> <td>6,500</td> </tr> <tr> <td>ข้าวเปลือกเจ้านาปี 10% (ชนิดสีเป็นข้าวสาร 10%)</td> <td>6,400</td> </tr> <tr> <td>ข้าวเปลือกเจ้านาปี 15% (ชนิดสีเป็นข้าวสาร 15%)</td> <td>6,300</td> </tr> <tr> <td>ข้าวเปลือกเจ้านาปี 25% (ชนิดสีเป็นข้าวสาร 25%)</td> <td>6,200</td> </tr> <tr> <td>ข้าวเปลือกปทุมธานี</td> <td>6,600</td> </tr> <tr> <td>ข้าวเปลือกหอมสุพรรณบุรี</td> <td>6,500</td> </tr> <tr> <td>3) ข้าวเปลือกเหนียว</td> <td></td> </tr> <tr> <td>ข้าวเปลือกเหนียว 10% เมล็ดยาว</td> <td>7,200</td> </tr> <tr> <td>ข้าวเปลือกเหนียวคละ</td> <td>7,000</td> </tr> </tbody> </table> </div>	ชนิดข้าว	บาท/ตัน	1) ข้าวเปลือกหอมมะลิ		ข้าวเปลือกหอมมะลิ ชนิดสีได้ตันข้าว 42 กรัม	10,000	ข้าวเปลือกหอมมะลิ ชนิดสีได้ตันข้าว 40 กรัม	9,900	ข้าวเปลือกหอมมะลิ ชนิดสีได้ตันข้าว 38 กรัม	9,800	ข้าวเปลือกหอมมะลิ ชนิดสีได้ตันข้าว 36 กรัม	9,700	หมายเหตุ : โดยให้ปรับเพิ่ม - ลดตามจำนวนกรัม ในอัตรากรัมละ 50 บาท		สำหรับการรับจำหน่ายข้าวเปลือกหอมมะลิที่ยังคงของเกษตรกรให้กำหนดราคารับจำหน่ายตันละ 8,700 บาท ส่วนข้าวเปลือกหอมจังหวัดในภาคเหนือตอนล่างและภาคกลางให้กำหนดราคารับจำหน่ายตันละ 7,460 - 7,700 บาท ตามคุณภาพที่กำหนด		2) ข้าวเปลือกเจ้านาปี		ข้าวเปลือกเจ้านาปี 100% (ชนิดสีเป็นข้าวสาร 100%)	6,600	ข้าวเปลือกเจ้านาปี 5% (ชนิดสีเป็นข้าวสาร 5%)	6,500	ข้าวเปลือกเจ้านาปี 10% (ชนิดสีเป็นข้าวสาร 10%)	6,400	ข้าวเปลือกเจ้านาปี 15% (ชนิดสีเป็นข้าวสาร 15%)	6,300	ข้าวเปลือกเจ้านาปี 25% (ชนิดสีเป็นข้าวสาร 25%)	6,200	ข้าวเปลือกปทุมธานี	6,600	ข้าวเปลือกหอมสุพรรณบุรี	6,500	3) ข้าวเปลือกเหนียว		ข้าวเปลือกเหนียว 10% เมล็ดยาว	7,200	ข้าวเปลือกเหนียวคละ	7,000
ชนิดข้าว	บาท/ตัน																																							
1) ข้าวเปลือกหอมมะลิ																																								
ข้าวเปลือกหอมมะลิ ชนิดสีได้ตันข้าว 42 กรัม	10,000																																							
ข้าวเปลือกหอมมะลิ ชนิดสีได้ตันข้าว 40 กรัม	9,900																																							
ข้าวเปลือกหอมมะลิ ชนิดสีได้ตันข้าว 38 กรัม	9,800																																							
ข้าวเปลือกหอมมะลิ ชนิดสีได้ตันข้าว 36 กรัม	9,700																																							
หมายเหตุ : โดยให้ปรับเพิ่ม - ลดตามจำนวนกรัม ในอัตรากรัมละ 50 บาท																																								
สำหรับการรับจำหน่ายข้าวเปลือกหอมมะลิที่ยังคงของเกษตรกรให้กำหนดราคารับจำหน่ายตันละ 8,700 บาท ส่วนข้าวเปลือกหอมจังหวัดในภาคเหนือตอนล่างและภาคกลางให้กำหนดราคารับจำหน่ายตันละ 7,460 - 7,700 บาท ตามคุณภาพที่กำหนด																																								
2) ข้าวเปลือกเจ้านาปี																																								
ข้าวเปลือกเจ้านาปี 100% (ชนิดสีเป็นข้าวสาร 100%)	6,600																																							
ข้าวเปลือกเจ้านาปี 5% (ชนิดสีเป็นข้าวสาร 5%)	6,500																																							
ข้าวเปลือกเจ้านาปี 10% (ชนิดสีเป็นข้าวสาร 10%)	6,400																																							
ข้าวเปลือกเจ้านาปี 15% (ชนิดสีเป็นข้าวสาร 15%)	6,300																																							
ข้าวเปลือกเจ้านาปี 25% (ชนิดสีเป็นข้าวสาร 25%)	6,200																																							
ข้าวเปลือกปทุมธานี	6,600																																							
ข้าวเปลือกหอมสุพรรณบุรี	6,500																																							
3) ข้าวเปลือกเหนียว																																								
ข้าวเปลือกเหนียว 10% เมล็ดยาว	7,200																																							
ข้าวเปลือกเหนียวคละ	7,000																																							
	ข้าวนาปรัง	กำหนดราคารับจำหน่ายข้าวเปลือกนาปรัง ปี 2548 (ณ ความชื้นไม่เกิน 15%) ดังนี้ <div style="text-align: center;"> <table border="1"> <thead> <tr> <th>ชนิดข้าว</th> <th>บาท/ตัน</th> </tr> </thead> <tbody> <tr> <td>ข้าวเปลือกเจ้านาปรัง 100%</td> <td>6,700</td> </tr> <tr> <td>ข้าวเปลือกเจ้านาปรัง 5%</td> <td>6,600</td> </tr> <tr> <td>ข้าวเปลือกเจ้านาปรัง 10%</td> <td>6,500</td> </tr> <tr> <td>ข้าวเปลือกเจ้านาปรัง 15%</td> <td>6,400</td> </tr> <tr> <td>ข้าวเปลือกเจ้านาปรัง 25%</td> <td>6,300</td> </tr> <tr> <td>ข้าวเปลือกปทุมธานี</td> <td>6,700</td> </tr> <tr> <td>ข้าวเปลือกหอมสุพรรณบุรี</td> <td>6,600</td> </tr> </tbody> </table> </div>	ชนิดข้าว	บาท/ตัน	ข้าวเปลือกเจ้านาปรัง 100%	6,700	ข้าวเปลือกเจ้านาปรัง 5%	6,600	ข้าวเปลือกเจ้านาปรัง 10%	6,500	ข้าวเปลือกเจ้านาปรัง 15%	6,400	ข้าวเปลือกเจ้านาปรัง 25%	6,300	ข้าวเปลือกปทุมธานี	6,700	ข้าวเปลือกหอมสุพรรณบุรี	6,600																						
ชนิดข้าว	บาท/ตัน																																							
ข้าวเปลือกเจ้านาปรัง 100%	6,700																																							
ข้าวเปลือกเจ้านาปรัง 5%	6,600																																							
ข้าวเปลือกเจ้านาปรัง 10%	6,500																																							
ข้าวเปลือกเจ้านาปรัง 15%	6,400																																							
ข้าวเปลือกเจ้านาปรัง 25%	6,300																																							
ข้าวเปลือกปทุมธานี	6,700																																							
ข้าวเปลือกหอมสุพรรณบุรี	6,600																																							

ลำดับที่	สินค้า	ราคารับจำหน่าย																		
2.	มันสำปะหลัง	กำหนดราคารับจำหน่ายมันสำปะหลังสดที่เชื้อแป้ง 25% ฤดูกาลผลิต ปี 2547/48 ณ จุดรับจำหน่าย ดังนี้ <table style="width: 100%; border: none;"> <tr> <td style="text-align: center;">ระยะเวลา</td> <td style="text-align: right;">บาท/กก.</td> </tr> <tr> <td style="text-align: center;">ม.ค.- เม.ย. 48</td> <td style="text-align: right;">1.50</td> </tr> </table> <p style="text-align: center;">ทั้งนี้ให้เพิ่ม/ลด ราคารับจำหน่ายได้ตามเปอร์เซ็นต์เชื้อแป้งเปอร์เซ็นต์ละ 0.02 บาท</p>	ระยะเวลา	บาท/กก.	ม.ค.- เม.ย. 48	1.50														
ระยะเวลา	บาท/กก.																			
ม.ค.- เม.ย. 48	1.50																			
3.	ข้าวโพดเลี้ยงสัตว์	กำหนดราคารับจำหน่ายข้าวโพดเลี้ยงสัตว์ ปี 2547/48 ณ จุดรับจำหน่ายของ อคส. ดังนี้ <table style="width: 100%; border: none;"> <tr> <td style="text-align: center;">ระดับความชื้น</td> <td style="text-align: right;">บาท/กก. ข้าวโพดเมล็ด</td> </tr> <tr> <td>1) ความชื้น 30.0 – 25.1 %</td> <td style="text-align: right;">3.97</td> </tr> <tr> <td>2) ความชื้น 25.0 – 22.1 %</td> <td style="text-align: right;">4.19</td> </tr> <tr> <td>3) ความชื้น 22.0 – 19.6 %</td> <td style="text-align: right;">4.36</td> </tr> <tr> <td>4) ความชื้น 19.5 – 17.1 %</td> <td style="text-align: right;">4.53</td> </tr> <tr> <td>5) ความชื้น 17.0 – 14.6 %</td> <td style="text-align: right;">4.67</td> </tr> <tr> <td>6) ความชื้น 14.5 %</td> <td style="text-align: right;">5.00</td> </tr> </table>	ระดับความชื้น	บาท/กก. ข้าวโพดเมล็ด	1) ความชื้น 30.0 – 25.1 %	3.97	2) ความชื้น 25.0 – 22.1 %	4.19	3) ความชื้น 22.0 – 19.6 %	4.36	4) ความชื้น 19.5 – 17.1 %	4.53	5) ความชื้น 17.0 – 14.6 %	4.67	6) ความชื้น 14.5 %	5.00				
ระดับความชื้น	บาท/กก. ข้าวโพดเมล็ด																			
1) ความชื้น 30.0 – 25.1 %	3.97																			
2) ความชื้น 25.0 – 22.1 %	4.19																			
3) ความชื้น 22.0 – 19.6 %	4.36																			
4) ความชื้น 19.5 – 17.1 %	4.53																			
5) ความชื้น 17.0 – 14.6 %	4.67																			
6) ความชื้น 14.5 %	5.00																			
4.	กาแฟ	กำหนดราคารับจำหน่ายเมล็ดกาแฟพันธุ์โรบัสต้า ฤดูกาลผลิต ปี 2547/48 ณ จุดรับจำหน่าย ณ แหล่งผลิต ดังนี้ <table style="width: 100%; border: none;"> <tr> <td style="text-align: center;">เกรด</td> <td style="text-align: center;">ระดับความชื้น</td> <td style="text-align: center;">ข้อบกพร่อง</td> <td style="text-align: right;">บาท/กก.</td> </tr> <tr> <td>1) เกรดดี</td> <td>ไม่เกินร้อยละ 13</td> <td>ไม่เกินร้อยละ 5</td> <td style="text-align: right;">35</td> </tr> <tr> <td>2) เกรดหนึ่ง</td> <td>ไม่เกินร้อยละ 13</td> <td>ไม่เกินร้อยละ 7</td> <td style="text-align: right;">32</td> </tr> <tr> <td>3) เกรดสอง</td> <td>ไม่เกินร้อยละ 13</td> <td>ไม่เกินร้อยละ 15</td> <td style="text-align: right;">26</td> </tr> </table>	เกรด	ระดับความชื้น	ข้อบกพร่อง	บาท/กก.	1) เกรดดี	ไม่เกินร้อยละ 13	ไม่เกินร้อยละ 5	35	2) เกรดหนึ่ง	ไม่เกินร้อยละ 13	ไม่เกินร้อยละ 7	32	3) เกรดสอง	ไม่เกินร้อยละ 13	ไม่เกินร้อยละ 15	26		
เกรด	ระดับความชื้น	ข้อบกพร่อง	บาท/กก.																	
1) เกรดดี	ไม่เกินร้อยละ 13	ไม่เกินร้อยละ 5	35																	
2) เกรดหนึ่ง	ไม่เกินร้อยละ 13	ไม่เกินร้อยละ 7	32																	
3) เกรดสอง	ไม่เกินร้อยละ 13	ไม่เกินร้อยละ 15	26																	
5.	กุ้งกุลาดำ	กำหนดราคารับจำหน่ายกุ้งกุลาดำทั้งตัว ณ จุดรับฝาก (หน้าห้องเย็น) ดังนี้ <table style="width: 100%; border: none;"> <tr> <td style="text-align: center;">ขนาดกุ้ง</td> <td style="text-align: right;">บาท/กก.</td> </tr> <tr> <td>1) ขนาด 30 ตัวต่อกิโลกรัม</td> <td style="text-align: right;">280</td> </tr> <tr> <td>2) ขนาด 40 ตัวต่อกิโลกรัม</td> <td style="text-align: right;">240</td> </tr> <tr> <td>3) ขนาด 50 ตัวต่อกิโลกรัม</td> <td style="text-align: right;">200</td> </tr> <tr> <td>4) ขนาด 60 ตัวต่อกิโลกรัม</td> <td style="text-align: right;">160</td> </tr> <tr> <td>5) ขนาด 70 ตัวต่อกิโลกรัม</td> <td style="text-align: right;">140</td> </tr> <tr> <td>6) ขนาด 80 ตัวต่อกิโลกรัม</td> <td style="text-align: right;">120</td> </tr> <tr> <td>7) ขนาด 90 ตัวต่อกิโลกรัม</td> <td style="text-align: right;">100</td> </tr> <tr> <td>8) ขนาด 100 ตัวต่อกิโลกรัม</td> <td style="text-align: right;">80</td> </tr> </table> <p style="text-align: center;">ราคารับจำหน่ายให้ปรับเพิ่ม - ลดตามสัดส่วนของกุ้งในแต่ละช่วงขนาด</p>	ขนาดกุ้ง	บาท/กก.	1) ขนาด 30 ตัวต่อกิโลกรัม	280	2) ขนาด 40 ตัวต่อกิโลกรัม	240	3) ขนาด 50 ตัวต่อกิโลกรัม	200	4) ขนาด 60 ตัวต่อกิโลกรัม	160	5) ขนาด 70 ตัวต่อกิโลกรัม	140	6) ขนาด 80 ตัวต่อกิโลกรัม	120	7) ขนาด 90 ตัวต่อกิโลกรัม	100	8) ขนาด 100 ตัวต่อกิโลกรัม	80
ขนาดกุ้ง	บาท/กก.																			
1) ขนาด 30 ตัวต่อกิโลกรัม	280																			
2) ขนาด 40 ตัวต่อกิโลกรัม	240																			
3) ขนาด 50 ตัวต่อกิโลกรัม	200																			
4) ขนาด 60 ตัวต่อกิโลกรัม	160																			
5) ขนาด 70 ตัวต่อกิโลกรัม	140																			
6) ขนาด 80 ตัวต่อกิโลกรัม	120																			
7) ขนาด 90 ตัวต่อกิโลกรัม	100																			
8) ขนาด 100 ตัวต่อกิโลกรัม	80																			

ข้าว

1. การผลิตและความต้องการใช้

	2544/45	2545/46	2546/47	2547/48 (คาดการณ์)	2548/49* (พยากรณ์)
ผลผลิตข้าว (ล้านตันข้าวเปลือก)					
โลก	604.562	571.552	592.715	607.676	614.068*
ไทย					
- นาปี	20.899	19.631	20.909	18.645	21.278
- นาปรัง	5.624	6.426	6.332	5.888	5.692
รวม	26.523	26.057	27.241	24.533	26.970*
ความต้องการ	14.798	15.049	15.338	15.545 (เป้าหมาย)	15.509
ส่งออก (มค. - ธค.) (ข้าวสาร)	7.245	7.552	10.137	8.300	8.000*
ปริมาณคงเหลือ	6.512	6.059	5.370	-	-
* ข้อมูลพยากรณ์ของกระทรวงเกษตรสหรัฐฯ (USDA)					
ราคา (บาท/ตัน) (พ.ย. - ธค.)				(พ.ย.47 - ธค.48)	
- ข้าวเปลือกเจ้าหอมมะลิ	5,864	7,767	8,524	7,871	-
- ข้าวเปลือกเจ้านาปี 5%	4,580	4,667	4,535	6,119	-
- ข้าวเปลือกเจ้าเหนียว	5,524	6,090	6,470	6,282	-
- ข้าวเปลือกเจ้านาปรัง (มค.-ธค.)	4,602	4,631	5,408	6,600	-
ต้นทุนการผลิต (บาท/ตัน)					
ข้าวเปลือกหอมมะลิ	5,746.82	6,200.77	6,183.00	6,810.00	7,069
ข้าวเปลือกเจ้านาปี	3,994.52	4,451.55	4,669.00	4,106.00	4,469
ข้าวเปลือกเหนียว	4,798.22	5,064.19	5,149.00	6,296.00	5,771
ข้าวเปลือกนาปรัง	3,344.32	3,581.00	3,633.00	4,348.00	-

2. สถานการณ์การผลิต กระทรวงเกษตรและสหกรณ์พยากรณ์การผลิตข้าว ปี 2548/49 ดังนี้
พื้นที่เพาะปลูก ผลผลิตข้าวนาปี ปี 2548/49

ภาค	พื้นที่เพาะปลูก (ล้านไร่)			ผลผลิต (ล้านตัน)		
	2547/48	2548/49	Δ%	2547/48	2548/49	Δ%
รวม	57.480	57.838	0.62	18.645	21.278	14.12
เหนือ	12.717	12.780	0.52	5.078	5.569	9.66
ตะวันออกเฉียงเหนือ	32.790	32.984	0.59	7.914	9.762	23.34
กลาง	9.856	9.935	0.81	4.865	5.144	5.73
ใต้	2.117	2.136	0.88	0.787	0.804	2.12

ที่มา : สำนักงานเศรษฐกิจการเกษตร

กระทรวงเกษตรและสหกรณ์คาดว่า พื้นที่ปลูกข้าวนาปี ปีการเพาะปลูก 2548/49 ฤดูใหม่ มีพื้นที่ 57.838 ล้านไร่ เพิ่มขึ้นจากปี 2547/48 ประมาณ 0.358 ล้านไร่ หรือคิดเป็นร้อยละ 0.62 และ ผลผลิตประมาณ 21.278 ล้านตันข้าวเปลือก เพิ่มขึ้นจากปีที่แล้วประมาณ 2.633 ล้านตันข้าวเปลือก คิดเป็น ร้อยละ 14.12 เนื่องจากในปีที่ผ่านมาเกษตรกรขายผลผลิตได้ราคาสูง และในบางพื้นที่ที่ได้รับผลกระทบจาก ภัยแล้งไม่สามารถทำนาได้ในฤดูการผลิตใหม่ ถ้าดินฟ้าอากาศปีนี้ปกติเกษตรกรจะทำการเพาะปลูกเพิ่มขึ้น ผลผลิตข้าวนาปีจะเริ่มออกสู่ตลาดได้ตั้งแต่เดือนสิงหาคมเป็นต้นไป และออกสู่ตลาดมากสุดในช่วงเดือน พฤศจิกายน ร้อยละ 46.04 (9.796 ล้านตันข้าวเปลือก) และเดือนธันวาคม ร้อยละ 30.26 (6.438 ล้านตัน ข้าวเปลือก)

3. ภาวะและราคาข้าว

ในช่วงเดือนสิงหาคม 2548 ราคาข้าวเปลือกหอมมะลิ (ชนิดสีได้ต้นข้าว 36 กรัม) ราคาเฉลี่ย ตันละ 8,000 บาท สูงขึ้นจากเดือนกรกฎาคม 2548 ที่มีราคาตันละ 7,669 บาท สำหรับข้าวเปลือกเหนียว 10% เมล็ดยาว ราคาตันละ 6,500 บาท สูงขึ้นจากเดือนกรกฎาคม 2548 ที่มีราคาตันละ 6,300 บาท ส่วน ข้าวเปลือกเจ้า 5% ราคาเฉลี่ยตันละ 6,582 บาท ลดลงจากเดือนกรกฎาคมที่มีราคาตันละ 6,613 บาท เนื่องจากความต้องการของผู้ประกอบการโรงสีและผู้ส่งออกชะลอตัว ปริมาณการซื้อขายมีไม่มากนัก ในขณะที่ ปริมาณผลผลิตข้าวเปลือกนาปีฤดูใหม่ยังออกสู่ตลาดได้น้อย ซึ่งขณะนี้ได้มีการดำเนินมาตรการรับจำนำ ข้าวเปลือกของรัฐ โดยให้ประกาศราคารับจำนำข้าวเปลือกนาปี ปีการผลิต 2548/49 เป็นการล่วงหน้าซึ่งมี ราคาสูงกว่าปีก่อน จะส่งผลให้ระดับราคาข้าวเปลือกอยู่ในเกณฑ์ระดับหนึ่ง

4. การส่งออก

ปี 2548 กระทรวงพาณิชย์ตั้งเป้าหมายการส่งออกข้าว 8.30 ล้านตัน และกระทรวงเกษตรและสหกรณ์ คาดการณ์ว่าประเทศไทยจะส่งข้าวสารได้ 7.75 ล้านตัน จากตัวเลขการส่งออกของกรมการค้าต่างประเทศ ตั้งแต่ 1 มค - 7 กย.48 ไทยส่งข้าวออกไปต่างประเทศ จำนวน 4,995,450 ตัน น้อยกว่าช่วงเดียวกันของปี ที่ผ่านมา ซึ่งส่งออกได้จำนวน 6,510,569 ตัน อยู่ 1,515,119 ตัน หรือลดลงร้อยละ 23.27

5. สภาพปัญหาและสาเหตุ

5.1 ผลผลิตส่วนใหญ่ออกสู่ตลาดพร้อมกันมากและกระจุกตัวในช่วงต้นฤดู และคุณภาพข้าวที่ ได้รับผลกระทบภัยแล้ง จะส่งผลให้ราคาปรับตัวลดลง

5.2 การค้าข้าวในตลาดโลกมีการแข่งขันกันสูง ตลาดข้าวจึงเป็นของผู้ซื้อ โดยเฉพาะตลาดข้าว คุณภาพปานกลางและคุณภาพต่ำ

5.3 ราคาข้าวส่งออกมีผลต่อราคาภายในประเทศ หากราคาส่งออกสูงขึ้นทำให้ราคาภายในประเทศ สูงขึ้นตามไปด้วย

6. มาตรการรับจำนำข้าวเปลือกนาปี ปีการเพาะปลูก 2548/49

6.1 เป้าหมายปริมาณรับจำนำ รวม 9 ล้านตันข้าวเปลือก โดยให้ อคส.รับฝากและ ออกใบประทวน และ ธ.ก.ส. รับจำนำใบประทวนที่ อคส. ออกให้แก่เกษตรกรและสถาบันเกษตรกร ระยะเวลารับจำนำวันที่ 1 พย. 48 - 28 กพ. 49 ยกเว้นภาคใต้รับจำนำ กพ. - พค. 49 ระยะเวลาไถ่ถอน 3 เดือน นับถัดจากเดือนที่รับจำนำกรณีจำนำใบประทวน และ 4 เดือนนับถัดจากเดือนที่รับจำนำกรณีจำนำ ยั่งยืน ระยะเวลาไถ่ถอนวันที่ 1 พย. 48 - 31 ตค. 49

6.2 ราคารับจำหน่ายข้าวเปลือกนาปี ปีการเพาะปลูก 2548/49 (ความชื้นไม่เกิน 15%) ได้กำหนดราคาสูงกว่าราคาจำหน่ายข้าวเปลือกนาปี ปีการผลิต 2547/48 ต้นละ 200-500 บาท ตามชั้นคุณภาพเป็นการล่วงหน้าเพื่อประโยชน์แก่เกษตรกร ดังนี้ (1) ข้าวเปลือกหอมมะลิ (ชนิดสีได้ต้นข้าว 36 - 42 กรัม) ราคาต้นละ 9,700 - 10,000 บาท (2) ข้าวเปลือกหอมจังหวัด (ชนิดสีได้ต้นข้าว 34 - 40 กรัม) ราคา ต้นละ 7,660 - 7,900 บาท (3) ข้าวเปลือกนาปี (ชนิด 25% - 100%) ราคาต้นละ 6,700 - 7,100 บาท (4) ข้าวเปลือกปทุมธานี ราคาต้นละ 7,100 บาท (5) ข้าวเปลือกหอมสุพรรณบุรี ราคาต้นละ 7,000 บาท (6) ข้าวเปลือกเหนียว 10% เมล็ดยาวและชนิดคละ ราคาต้นละ 7,700 บาท และ 7,500 บาท ตามลำดับ

7. ผลการดำเนินการ

สำหรับผลการรับจำหน่ายข้าวเปลือกนาปี ปี 2548 ตั้งแต่วันที่ 15 เม.ย. - 8 กย. 2548 มีปริมาณข้าวเปลือกเจ้านาปีรับจำหน่ายรวม 797,217 ตัน แยกเป็นข้าวเปลือกเจ้า 793,981 ตัน และข้าวเปลือกปทุมธานี 3,236 ตัน มีโรงสีสมัครเข้าร่วมโครงการฯ จำนวน 392 โรง ใน 31 จังหวัด และเปิดจุดรับจำหน่าย จำนวน 225 โรง ใน 25 จังหวัดภาคกลางและภาคเหนือ

สำนักส่งเสริมการค้าสินค้าเกษตร
กรมการค้าภายใน
กันยายน 2548

ราคาข้าวเปลือกหอมมะลิ ที่โรงสีรับซื้อในส่วนภูมิภาค

FILE : PX004

หน่วย : บาท/ตัน

ปี	มค.	กพ.	มีค.	เมย.	พค.	มิย.	กค.	สค.	กย.	ตค.	พย.	ธค.	เฉลี่ย
2538	4,062	4,137	4,115	4,117	4,200	4,355	4,806	4,951	4,957	5,184	4,642	4,658	4,515
2539	4,810	4,850	4,850	5,105	5,326	5,697	5,786	6,119	6,969	6,992	6,900	6,172	5,798
2540	6,825	7,214	7,819	7,950	7,990	8,340	9,174	9,651	9,215	8,785	6,835	7,140	8,078
2541	9,352	9,508	8,909	8,738	8,709	8,664	8,501	8,388	8,041	7,258	6,332	6,298	8,225
2542	6,855	6,685	6,603	6,462	6,614	6,638	6,958	7,436	8,455	8,354	7,850	6,676	7,132
2543	6,743	6,781	6,885	6,977	7,311	7,477	8,005	8,135	8,177	8,146	7,289	6,413	7,362
2544	6,583	6,389	6,085	6,140	5,933	5,750	5,711	5,170	4,929	5,151	4,867	4,822	5,628
2545	5,216	5,410	5,472	5,550	5,625	6,248	6,735	6,785	6,874	6,758	6,340	6,375	6,116
2546	6,425	6,778	7,560	7,850	7,990	8,340	8,465	8,818	9,315	8,950	7,980	8,665	8,095
2547	9,376	9,175	9,270	9,567	9,249	8,743	7,957	7,718	7,407	7,178	7,738	7,695	8,423
2548	7,885	7,959	8,001	7,999	7,909	7,689	7,696	8,000					7,892

หมายเหตุ : เป็นราคารับซื้อเฉลี่ยหน้าโรงสีจังหวัดสุรินทร์ อุตรดิตถ์ อุบลราชธานี และนครราชสีมา (ชนิดสีได้ต้นข้าว 36 กรัม)

ราคาข้าวเปลือกเหนียว (เมล็ดยาว) ที่โรงสีรับซื้อในส่วนภูมิภาค

หน่วย : บาท/ตัน

ปี	มค.	กพ.	มีค.	เมย.	พค.	มิย.	กค.	สค.	กย.	ตค.	พย.	ธค.	เฉลี่ย
2538	3,578	3,683	3,684	3,943	4,186	4,394	4,807	5,013	4,805	4,838	4,254	4,495	4,307
2539	4,800	4,771	4,770	4,820	4,874	5,037	4,964	5,280	5,828	5,108	5,008	5,180	5,037
2540	5,796	6,169	6,338	6,338	6,513	6,863	7,638	8,206	8,321	8,589	7,993	7,234	7,167
2541	8,491	8,521	7,880	7,970	8,099	8,033	7,971	7,880	7,730	7,155	6,263	6,000	7,666
2542	5,831	5,536	5,241	5,033	5,174	4,877	4,783	4,997	5,304	4,876	4,562	4,790	5,084
2543	4,667	4,549	4,528	4,706	4,831	4,828	5,068	5,203	5,208	5,295	5,111	4,997	4,916
2544	5,467	5,612	5,550	5,651	5,795	5,948	6,018	5,830	5,750	5,509	4,739	5,006	5,573
2545	5,063	5,124	5,112	5,374	5,657	5,781	5,913	6,155	6,293	6,073	5,568	5,236	5,612
2546	5,397	5,774	5,950	6,000	6,058	6,229	6,576	6,923	7,125	6,248	6,220	6,367	6,239
2547	6,730	6,510	6,514	6,669	6,742	6,600	6,600	6,540	6,209	5,940	6,100	5,945	6,425
2548	6,235	6,300	6,300	6,300	6,300	6,300	6,300	6,500					6,317

หมายเหตุ : เป็นราคารับซื้อเฉลี่ยหน้าโรงสีจังหวัดอุตรดิตถ์

สำนักส่งเสริมการค้าสินค้าเกษตร

ที่มา : สำนักงานการค้าภายในจังหวัด

กค.2548

px(รวม)/Tophit/vv/d07

ราคาข้าวเปลือกเจ้าหน้าปี 5% ตลาดกลางก้านนทรง/ท่าข้าวลาดยาว

LE : PX003

หน่วย : บาท/ตัน

ปี	มค.	กพ.	มีค.	เมย.	พค.	มิย.	กค.	สค.	กย.	ตค.	พย.	ธค.	เฉลี่ย
2538	3,835	3,886	3,869	3,925	4,039	4,549	5,001	5,125	5,246	5,482	4,655	4,722	4,528
2539	5,137	5,075	5,075	5,075	5,075							4,855	5,049
2540	5,085	5,028	5,048	4,891									5,013
2541	7,253	7,494	6,650										7,132
2542	6,271	6,050										4,720	5,680
2543	4,824	4,975										4,550	4,783
2544	4,550	4,550	4,550								4,450	4,553	4,531
2545	4,624	4,761	4,650							4,750	4,750	4,700	4,706
2546	4,732	4,750	4,750								4,383	4,530	4,629
2547	4,727										6,090	6,250	5,689
2548	6,404	6,450											6,427

ราคาข้าวเปลือกเจ้าหน้าปี 5% ตลาดกลางจังหวัดพิษณุโลก

หน่วย : บาท/ตัน

ปี	มค.	กพ.	มีค.	เมย.	พค.	มิย.	กค.	สค.	กย.	ตค.	พย.	ธค.	เฉลี่ย
2538	3,578	3,700	3,810	3,792	3,945	4,394	4,866	5,152	5,130	5,235	4,364	4,488	4,371
2539	4,968	4,900	4,864	4,681	4,703							4,448	4,761
2540	5,143	5,134	5,090	4,958	4,875							6,050	5,208
2541	6,956	7,350										5,435	6,580
2542	6,057	5,668	5,465								4,915	4,725	5,366
2543	4,850	4,958	4,799	4,472							4,715	4,132	4,654
2544	4,186	4,267	4,127								4,328	4,289	4,239
2545	4,405	4,650	4,650	4,650						4,706	4,627	4,475	4,595
2546	4,593	4,646	4,650								4,488	4,406	4,557
2547	4,680										5,775	5,885	5,447
2548	5,975	6,122											6,049

ราคาข้าวเปลือกหน้าปี 5 % เฉลี่ยตลาดก้านนทรง/ท่าข้าวลาดยาวและตลาดกลางจังหวัดพิษณุโลก

หน่วย : บาท/ตัน

ปี	มค.	กพ.	มีค.	เมย.	พค.	มิย.	กค.	สค.	กย.	ตค.	พย.	ธค.	เฉลี่ย
2538	3,707	3,793	3,840	3,859	3,992	4,472	4,934	5,139	5,188	5,359	4,510	4,605	4,450
2539	5,053	4,988	4,970	4,878	4,889							4,652	4,905
2540	5,114	5,081	5,069	4,925	4,875							6,050	5,186
2541	7,105	7,422	6,650									5,435	6,653
2542	6,164	5,859	5,465								4,915	4,723	5,425
2543	4,837	4,967	4,799	4,472							4,715	4,341	4,688
2544	4,368	4,409	4,339								4,389	4,421	4,385
2545	4,514	4,706	4,650	4,650						4,728	4,688	4,588	4,646
2546	4,663	4,698	4,700								4,434	4,468	4,593
2547	4,704										5,932	6,068	5,568
2548	6,190	6,286											6,238

ราคาข้าวเปลือกเจ้า 5 % (พันธุ์ไม่ไวแสงหรือพันธุ์ กข.) จังหวัดสุพรรณบุรี

หน่วย : บาท/ตัน

ปี	มค.	กพ.	มีค.	เมย.	พค.	มิย.	กค.	สค.	กย.	ตค.	พย.	ธค.	เฉลี่ย
2547		4,760	5,393	5,450						5,855	6,182	6,265	5,651
2548	6,450	6,378	6,423										6,417

ราคาข้าวเปลือกเจ้านาปรัง ความชื้น 15% ตลาดก้านันทรง / ทำข้าวลาดยาว

FILE : PX 008

หน่วย : บาท/ตัน

ปี	มค.	กพ.	มีค.	เมย.	พค.	มิย.	กค.	สค.	กย.	ตค.	พย.	ธค.	เฉลี่ย
2538				3,707	3,913	4,542	4,961	4,879	4,950	5,237	4,705		4,612
2539			4,950	4,338	4,475	4,800	4,781	4,493	4,692	4,336	4,296	4,356	4,552
2540			4,494	4,269	4,389	4,375	4,794	5,125	5,228	5,563	5,500	5,956	4,969
2541	6,575	6,770	6,599	6,681	6,568	7,211	7,281	7,400	7,296	6,495	5,544	5,679	6,675
2542	6,213	5,611	5,368	4,859	4,840	5,200	5,303	5,248	4,997	4,671	4,655	4,797	5,147
2543	4,825		4,659	4,419	4,561	4,674	4,380	4,450	4,025	4,245	4,322	4,385	4,450
2544	4,498	4,492	4,273	4,185	4,250	4,385	4,450	4,160	4,330	4,345	4,344		4,337
2545			4,576	4,606	4,845	4,956	4,750	4,640	4,650	4,681			4,713
2546			4,580	4,550	4,550	4,731	4,902	4,713	4,707	4,603			4,667
2547		4,850	5,065	5,254	5,250	5,250	5,446	5,998	5,906	6,050			5,452
2548			6,365	6,888	6,900	6,882	6,750	6,688					6,746

หมายเหตุ : ตั้งแต่เดือนกุมภาพันธ์ 47 เป็นต้นไป เป็นราคาในตลาดกลางทำข้าวลาดยาว

ราคาข้าวเปลือกเจ้านาปรัง ความชื้น 15% ตลาดกลางจังหวัดพิษณุโลก

หน่วย : บาท/ตัน

ปี	มค.	กพ.	มีค.	เมย.	พค.	มิย.	กค.	สค.	กย.	ตค.	พย.	ธค.	เฉลี่ย
2538			3,752	4,648	3,790	4,336	4,786	4,780	4,687	5,037	4,413		4,470
2539			4,655	4,035	4,032	4,449	4,644	4,444	4,530	4,518	4,308	4,294	4,391
2540			4,670	4,100	4,578	4,625	5,060	5,072	5,157	5,570	5,075	5,850	4,976
2541	7,437	7,126	6,231	6,695	6,599	7,267	7,186	7,286	7,148	6,164	5,192	5,488	6,652
2542	6,020	5,560	5,131	4,532	4,714	5,141	5,098	5,070	4,780	4,348	4,552	4,585	4,961
2543	4,740	4,889	4,677	4,316	4,173	4,123	4,080	4,221	3,775	4,192	4,177	4,156	4,293
2544	4,198	4,212	4,050	3,916	4,030	4,225	4,310	4,198	4,298	4,250	4,225	4,303	4,185
2545	4,439	4,617	4,571	4,589	4,610	4,635	4,492	4,410	4,425	4,492			4,528
2546			4,490	4,475	4,586	4,689	4,687	4,578	4,648				4,593
2547		4,740	5,048	5,131	5,317	5,373	5,448	5,670	5,775	5,775			5,364
2548			6,346	6,475	6,475	6,475	6,475	6,475					6,454

ราคาข้าวเปลือกนาปรัง ความชื้น 15% เฉลี่ย ทำข้าวลาดยาวและจังหวัดพิษณุโลก

หน่วย : บาท/ตัน

ปี	มค.	กพ.	มีค.	เมย.	พค.	มิย.	กค.	สค.	กย.	ตค.	พย.	ธค.	เฉลี่ย
2538			3,752	3,678	3,852	4,439	4,874	4,830	4,819	5,137	4,559		4,438
2539			4,803	4,187	4,254	4,625	4,713	4,469	4,611	4,427	4,302	3,838	4,423
2540			4,582	4,185	4,484	4,500	4,927	5,098	5,193	5,567	5,603	5,903	5,004
2541	7,006	6,948	6,415	6,688	6,584	7,239	7,234	7,343	7,208	6,301	5,368	5,583	6,660
2542	6,117	5,586	5,250	4,696	4,777	5,170	5,201	5,159	4,888	4,510	4,604	4,691	5,054
2543	4,787	4,889	4,668	4,368	4,367	4,398	4,230	4,336	3,900	4,218	4,250	4,271	4,390
2544	4,348	4,352	4,162	4,050	4,140	4,305	4,380	4,179	4,314	4,298	4,284	4,303	4,260
2545	4,439	4,617	4,574	4,598	4,728	4,793	4,621	4,525	4,538	4,587			4,602
2546			4,535	4,513	4,568	4,710	4,795	4,646	4,678	4,603			4,631
2547		4,795	5,057	5,193	5,284	5,312	5,447	5,834	5,841	5,913			5,408
2548			6,355	6,682	6,688	6,679	6,613	6,582					6,600

สำนักส่งเสริมการค้าสินค้าเกษตร

ราคาขายส่งข้าวสารหอมมะลิ 100% ชั้น 2 ในตลาดกรุงเทพมหานคร

PX007-3

หน่วย : บาท/100 กก.

ปี	มค.	กพ.	มีค.	เมย.	พค.	มิย.	กค.	สค.	กย.	ตค.	พย.	ธค.	เฉลี่ย
2538	1,015	1,075	1,075	957	815	880	941	921	935	1,043	1,019	1,021	975
2539	1,038	1,079	1,086	1,074	1,056	1,085	1,108	1,197	1,410	1,042	1,405	1,420	1,167
2540	1,484	1,580	1,754	1,720	1,788	1,891	2,101	2,156	2,080	1,910	1,758	1,936	1,847
2541	2,564	2,386	2,156	2,068	2,088	2,033	1,896	1,810	1,698	1,518	1,422	1,430	1,922
2542	1,454	1,423	1,378	1,348	1,378	1,370	1,476	1,563	1,908	1,850	1,721	1,530	1,533
2543	1,520	1,531	1,543	1,563	1,727	1,840	2,028	2,015	1,983	1,970	1,910	1,887	1,793
2544	1,443	1,345	1,306	1,297	1,227	1,145	1,117	996	952	1,032	1,088	1,031	1,165
2545	1,021	1,053	1,044	1,050	1,105	1,219	1,309	1,311	1,345	1,275	1,278	1,252	1,189
2546	1,359	1,440	1,686	1,811	1,837	1,862	1,855	1,972	2,074	1,888	1,865	1,675	1,777
2547	1,856	1,766	1,760	1,743	1,681	1,606	1,477	1,454	1,379	1,427	1,510	1,510	1,597
2548	1,512	1,540	1,540	1,540	1,523	1,471	1,460	1,502					1,511

ราคาขายส่งปลายข้าวสารหอมมะลิในตลาดกรุงเทพมหานคร

หน่วย : บาท/100 กก.

ปี	มค.	กพ.	มีค.	เมย.	พค.	มิย.	กค.	สค.	กย.	ตค.	พย.	ธค.	เฉลี่ย
2538	535	497	511	515	545	643	686	659	661	689	685	631	605
2539	613	586	602	570	589	583	552	506	547	513	502	480	554
2540	518	564	591	591	608	610	645	661	694	677	668	809	636
2541	886	821	768	782	802	823	832	892	945	914	788	800	838
2542	826	822	825	824	827	824	839	812	825	812	712	616	797
2543	601	603	605	611	585	569	591	610	598	622	579	569	595
2544	572	582	624	651	692	757	781	810	802	805	712	685	706
2545	722	704	682	680	671	672	680	697	713	712	697	670	692
2546	636	650	628	605	614	639	642	673	705	704	678	728	659
2547	828	953	1,001	1,037	1,067	995	950	963	850	833	894	887	938
2548	913	909	881	875	868	846	850	907					881

สำนักส่งเสริมการค้าสินค้าเกษตร

ราคาขายส่งข้าวสารเจ้า 100 % ชั้น 2 ตลาดกรุงเทพมหานคร

File : PX006

หน่วย : บาท/100 กก.

ปี	มค.	กพ.	มีค.	เมษ.	พค.	มิย.	กค.	สค.	กย.	ตค.	พย.	ธค.	เฉลี่ย
2538	656	665	676	661	682	760	818	796	863	924	803	813	760
2539	880	888	886	814	819	848	875	804	790	757	768	797	827
2540	880	863	807	753	795	792	905	864	926	956	933	1,122	883
2541	1,450	1,287	1,156	1,178	1,213	1,324	1,319	1,304	1,270	1,078	941	970	1,208
2542	1,058	987	902	828	854	898	900	886	876	819	851	846	892
2543	858	892	821	770	751	742	716	718	709	766	769	758	773
2544	755	748	729	716	720	740	743	724	729	719	741	752	735
2545	807	825	786	797	833	828	782	767	763	782	776	777	794
2546	824	832	806	807	814	826	806	779	766	741	734	759	791
2547	810	815	904	906	896	896	910	950	930	968	1,005	1,046	920
2548	1,069	1,075	1,087	1,135	1,126	1,123	1,108	1,125					1,106

ราคาขายส่งข้าวสารเจ้า 5% ตลาดกรุงเทพมหานคร

หน่วย : บาท/100 กก.

ปี	มค.	กพ.	มีค.	เมษ.	พค.	มิย.	กค.	สค.	กย.	ตค.	พย.	ธค.	เฉลี่ย
2538	635	642	653	630	658	738	789	764	838	898	776	790	734
2539	860	855	820	740	753	776	842	770	759	722	730	758	782
2540	838	822	769	710	735	748	852	828	883	923	907	1,090	842
2541	1,401	1,233	1,119	1,140	1,162	1,288	1,254	1,238	1,230	1,048	910	927	1,162
2542	1,022	949	868	799	822	866	873	859	831	780	816	819	859
2543	824	833	767	724	687	689	684	694	679	745	742	731	733
2544	730	724	700	671	675	694	707	696	710	702	714	726	704
2545	785	800	764	773	803	799	758	745	740	751	751	750	768
2546	794	797	782	783	785	795	774	747	739	721	714	732	764
2547	777	778	873	881	871	876	889	925	906	937	979	1,026	893
2548	1,049	1,055	1,066	1,115	1,106	1,103	1,088	1,105					1,086

ราคาขายส่งปลายข้าวขาว A-1เลิศ (ใหม่) ตลาดกรุงเทพมหานคร

หน่วย : บาท/100 กก.

ปี	มค.	กพ.	มีค.	เมษ.	พค.	มิย.	กค.	สค.	กย.	ตค.	พย.	ธค.	เฉลี่ย
2538	532	494	507	511	542	640	685	657	657	686	681	628	602
2539	608	581	598	555	564	541	524	477	494	478	474	477	531
2540	502	536	552	511	507	514	575	620	669	663	650	798	591
2541	873	798	717	699	698	770	818	888	934	906	782	792	806
2542	794	718	677	618	625	690	724	728	683	604	597	522	665
2543	531	531	520	504	495	486	519	533	540	533	510	515	518
2544	534	524	497	501	522	545	585	589	612	602	541	541	549
2545	581	588	596	595	591	586	580	579	595	642	631	609	598
2546	595	591	570	560	556	584	578	583	584	581	583	600	580
2547	630	665	767	788	807	817	802	821	787	765	805	810	772
2548	829	841	836	838	830	818	813	825					829

สำนักส่งเสริมการค้าสินค้าเกษตร

ราคาขายส่งข้าวสารเจ้า 25% เลิศ ในตลาดกรุงเทพมหานคร

px006-2

หน่วย : บาท/100 กก.

ปี	มค.	กพ.	มีค.	เมษ.	พค.	มิย.	กค.	สค.	กย.	ตค.	พย.	ธค.	เฉลี่ย
2538	605	602	619	602	632	710	754	722	783	828	743	752	696
2539	797	795	771	689	688	707	743	695	694	650	656	670	713
2540	746	731	698	581	683	684	775	760	815	837	827	1,008	762
2541	1,265	1,112	1,003	1,006	1,037	1,158	1,162	1,160	1,144	1,003	870	883	1,067
2542	941	868	814	748	758	816	825	820	789	741	767	753	803
2543	759	765	714	675	645	643	640	651	647	700	691	681	684
2544	683	675	648	626	634	655	675	670	684	676	670	680	665
2545	733	748	721	728	749	746	713	704	702	725	723	717	726
2546	746	762	730	729	732	743	735	707	705	689	681	694	721
2547	734	746	844	853	849	854	866	900	875	874	904	965	855
2548	984	994	1,000	1,030	1,021	1,018	1,004	1020					1,009

ราคาขายส่งข้าวหนึ่ง 100 % ตลาดกรุงเทพมหานคร

หน่วย : บาท/100 กก.

ปี	มค.	กพ.	มีค.	เมษ.	พค.	มิย.	กค.	สค.	กย.	ตค.	พย.	ธค.	เฉลี่ย
2538	622	615	626	612	633	713	808	811	849	875	797	801	730
2539	854	844	812	732	773	830	848	783	792	798	801	796	805
2540	809	787	778	740	797	795	921	978	1,055	1,014	985	1,149	901
2541	1,420	1,305	1,103	1,096	1,124	1,268	1,273	1,284	1,265	1,092	764	997	1,166
2542	1,075	976	909	858	882	892	883	915	988	983	1,002	914	940
2543	886	907	863	830	810	811	814	799	752	812	762	763	817
2544	777	730	702	712	735	782	872	857	906	886	803	755	793
2545	793	799	769	761	771	766	751	760	766	790	797	757	773
2546	777	780	762	766	762	784	786	766	760	750	734	726	763
2547	753	787	882	916	933	926	924	995	975	985	1,001	1,037	926
2548	1,057	1,065	1,061	1,132	1,114	1,110	1,090	1,111					1,093

สำนักส่งเสริมการค้าสินค้าเกษตร

ราคาขายส่งข้าวเหนียว 10% เมล็ดยาว ตลาดกรุงเทพมหานคร

PX007-2

หน่วย : บาท/100 กก.

ปี	มค.	กพ.	มีค.	เมย.	พค.	มิย.	กค.	สค.	กย.	ตค.	พย.	ธค.	เฉลี่ย
2538	744	740	735	764	792	829	929	900	934	869	709	745	808
2539	788	820	823	858	877	854	858	859	900	958	956	1,045	883
2540	1,098	1,103	1,124	1,117	1,169	1,201	1,394	1,450	1,546	1,531	1,425	1,510	1,306
2541	1,839	1,784	1,666	1,682	1,653	1,605	1,582	1,545	1,526	1,440	1,274	1,225	1,568
2542	1,231	1,108	974	888	901	839	823	881	966	845	894	935	940
2543	930	867	848	919	966	968	1,026	1,020	1,022	1,025	1,025	1,035	971
2544	1,071	1,030	996	986	985	1,020	1,024	996	985	868	895	891	979
2545	946	929	945	968	1,040	1,047	1,079	1,095	1,138	1,141	1,156	1,145	1,052
2546	1,141	1,163	1,165	1,165	1,165	1,166	1,156	1,371	1,391	1,405	1,239	1,260	1,232
2547	1,305	1,279	1,265	1,265	1,244	1,235	1,235	1,224	1,127	1,098	1,135	1,120	1,211
2548	1,147	1,150	1,150	1,150	1,150	1,150	1,150	1,150					1,150

ราคาขายส่งปลายข้าวเหนียว A-1 ตลาดกรุงเทพมหานคร

หน่วย : บาท/100 กก.

ปี	มค.	กพ.	มีค.	เมย.	พค.	มิย.	กค.	สค.	กย.	ตค.	พย.	ธค.	เฉลี่ย
2538	526	526	505	511	540	612	671	658	706	708	620	641	602
2539	739	718	707	725	728	704	709	746	785	706	712	763	729
2540	842	846	858	852	855	859	924	958	1,018	1,018	1,052	1,007	924
2541	####	987	882	912	909	895	873	875	881	868	793	777	900
2542	800	771	746	754	759	754	745	758	824	674	634	595	735
2543	567	563	520	530	549	556	565	558	547	556	564	609	557
2544	731	870	869	891	926	966	952	843	817	790	680	709	837
2545	756	774	810	807	814	795	812	822	831	844	808	853	811
2546	857	858	845	845	845	817	821	863	904	846	848	865	851
2547	882	867	865	885	885	885	885	886	905	858	833	835	873
2548	844	845	865	915	868	865	865	875					868

สำนักส่งเสริมการค้าสินค้าเกษตร

สรุปปริมาณการส่งออกไปต่างประเทศรายเดือน

หน่วย: ปริมาณ/เมตริกตัน
มูลค่า/ล้านบาท

เดือน	2533	2534	2535	2536	2537	2538	2539	2540	2541	2542	2543	2544	2545	2546	2547	2548
มค.	332,463	368,433	493,725	355,158	477,430	683,322	562,889	377,949	684,258	561,509	453,860	542,617	683,545	580,091	550,232	764,497
กพ.	321,937	302,089	361,739	247,666	416,838	638,035	430,992	287,899	564,678	435,160	531,032	468,532	531,389	544,549	704,296	588,663
มีค.	346,214	346,492	473,847	364,318	393,646	580,866	492,731	374,825	591,276	466,123	495,392	376,301	571,122	482,455	821,005	591,762
ไตรมาสแรก	1,000,614	1,017,014	1,329,311	967,142	1,287,914	1,902,223	1,486,612	1,040,673	1,840,212	1,462,792	1,480,284	1,387,450	1,786,056	1,607,095	2,075,533	1,944,922
เมย.	245,987	291,879	501,622	349,076	309,502	374,147	417,077	418,520	547,554	379,246	403,915	547,252	483,273	556,881	800,361	588,838
พค.	266,638	404,550	372,490	426,268	286,035	526,393	518,318	396,191	427,058	473,077	557,074	634,543	646,631	586,875	831,376	597,570
มิย.	293,800	363,179	505,072	409,752	270,873	533,577	425,083	473,177	495,114	537,306	396,904	611,925	498,500	532,499	946,430	588,818
ไตรมาสที่ 2	806,425	1,059,608	1,379,184	1,185,096	866,410	1,434,117	1,360,478	1,287,888	1,469,726	1,389,629	1,357,893	1,793,720	1,628,404	1,676,255	2,578,167	1,775,226
กค.	333,286	347,926	456,637	532,645	271,935	405,274	415,273	425,167	529,767	615,205	544,933	523,064	533,432	684,057	1,003,889	561,690
สค.	356,565	303,450	304,923	459,738	348,856	376,875	413,516	412,798	525,671	632,679	493,681	699,300	574,400	699,916	738,805	625,594
กย.	371,062	355,763	308,614	297,151	390,331	435,860	312,445	462,548	416,133	623,196	521,024	722,541	565,366	633,782	879,905	
ไตรมาสที่ 3	1,060,913	1,007,139	1,070,174	1,289,534	1,011,122	1,218,009	1,141,234	1,300,513	1,471,571	1,871,080	1,559,638	1,944,905	1,673,198	2,017,755	2,622,599	1,187,284
ตค.	394,761	290,735	310,211	429,540	422,637	337,186	352,704	465,190	461,287	564,073	697,394	813,038	908,034	716,841	1,089,458	
พย.	336,834	267,687	332,374	415,229	517,985	425,557	429,231	435,278	526,719	658,781	727,417	805,751	682,724	727,684	964,682	
ธค.	334,590	372,983	385,320	518,128	651,224	622,232	480,125	742,667	639,340	767,664	776,768	776,768	567,222	851,784	809,786	
ไตรมาสที่ 4	1,066,185	931,405	1,027,905	1,362,897	1,591,846	1,384,975	1,262,060	1,643,135	1,627,346	1,990,518	2,201,579	2,395,557	2,157,980	2,296,309	2,863,926	
ปริมาณรวม	3,934,137	4,015,166	4,806,574	4,804,669	4,757,292	5,939,324	5,250,384	5,272,209	6,408,855	6,714,019	6,599,394	7,521,632	7,245,638	7,597,414	10,140,225	4,907,432
มูลค่ารวม	27,767	30,516	36,214	32,946	38,201	46,792	48,783	60,619	85,394	72,324	68,102	69,261	67,193	76,368	110,376	59,664

ที่มา : สภาหอการค้าแห่งประเทศไทย (ตั้งแต่ปี 2541 - ปัจจุบันเป็นข้อมูลจากกรมการค้าต่างประเทศ)

กรมการค้าภายใน

มันสำปะหลัง

1. ผลผลิตและความต้องการใช้	2545/46	2546/47	2547/48	2548/49
(ล้านตันหัวมันสด)				
ผลผลิตของไทย	19.717	21.440	16.977	19.750
พื้นที่เพาะปลูก (ล้านไร่)	6.386	6.608	6.330	6.441
ความต้องการใช้ภายในประเทศ	4.412	4.410	4.515	NA
การส่งออก	15.340	20.031	10.256	NA
ประเทศคู่ค้า สหภาพยุโรป จีน เกาหลี ญี่ปุ่น ไต้หวัน			(มค. - กค. 48)	
ประเทศคู่แข่ง เวียดนาม อินโดนีเซีย				
2. ต้นทุนการผลิตหัวมันสด (บาท/กก.)	0.74	0.74	0.97	NA
3. ราคา (บาท/กก.)			(สิงหาคม 2548)	
หัวมันสดทะเล เกษตรกรขายได้	0.93	1.06	1.40	-
หัวมันสดซื้อแป้ง 25% จ.นครราชสีมา	1.09	1.01	1.54	-
มันอัดเม็ด FOB (US\$/ตัน)	67.08	71.06	-	-
แป้งมัน FOB (US\$/ตัน)	172.60	181.66	235	-

4. นโยบายและมาตรการ ปี 2547/48

โครงการแทรกแซงตลาดมันสำปะหลัง ปี 2547/48

3.1 คณะกรรมการ คชก. มีมติในคราวประชุมเมื่อวันที่ 13 และ 29 ตุลาคม 2547 และ คณะอนุกรรมการพิจารณาราคาและมาตรการทางการตลาด ได้มีมติเมื่อวันที่ 8 ธันวาคม 2547 และ 16 ธันวาคม 2547 เห็นชอบให้มีการรับจำนำหัวมันสำปะหลังสด ปี 2547/48 ดังนี้

1. ปริมาณรับจำนำหัวมันสด 10 ล้านตัน
2. ปริมาณในการรับจำนำจากเกษตรกรไม่เกินรายละ 500 ตัน หรือเป็นวงเงินไม่เกินรายละ 750,000 บาท
3. ราคารับจำนำหัวมันสดซื้อแป้ง 25% ณ จุดรับจำนำ กก.ละ 1.50 บาท ทั้งนี้ ราคารับจำนำดังกล่าวให้เพิ่ม/ลด ตามเปอร์เซ็นต์ซื้อแป้งเปอร์เซ็นต์ละ 0.02 บาท
4. ระยะเวลารับจำนำเดือนมกราคม - เมษายน 2548

3.2 ผลการดำเนินการ

1. ตั้งแต่วันที่ 13 ม.ค. - 30 เม.ย. 48 มีเกษตรกรมาจำนำ 4,799 ราย ปริมาณหัวมันสด 159,892.709 ตัน แปรสภาพเป็นมันเส้น 67,296.338 ตัน ไถ่ถอน 34,499.576 ตัน จ่ายคืนเกษตรกร 1,042.854 ตัน
2. ได้ดำเนินการระบายมันเส้นตามโครงการฯ ล่วงหน้า โดยวิธีประมูล จำนวน 210,000 ตัน ในราคาตันละ 4,220 บาท ซึ่งเป็นราคาที่สูงกว่าท้องตลาด

3. ระดับราคาที่เกี่ยวข้องที่เกษตรกรขายได้ปรับตัวสูงขึ้นอย่างต่อเนื่องมาโดยตลอดและนับเป็นราคาที่สูงขึ้นเป็นประวัติการณ์จาก กก.ละ 1.12 บาท ก่อนดำเนินการ (ต.ค. 47) เป็น กก.ละ 1.46 บาท ในช่วงดำเนินการ (พ.ย. 47 – เม.ย. 48)

5. สถานการณ์ปัจจุบันและแนวโน้ม

5.1 ภาวะการซื้อขายภายในประเทศ

ผลผลิตมันสำปะหลังในช่วงเดือนสิงหาคม 2548 ยังออกสู่ตลาดไม่มากนัก เนื่องจากเป็นช่วงปลายฤดูการผลิตและเกษตรกรส่วนใหญ่กำลังเพาะปลูกข้าว ส่วนระดับราคาหัวมันสดเชื้อแป้ง 25% ณ โรงแปง จังหวัดนครราชสีมาเฉลี่ยเดือนสิงหาคม 2548 อยู่ที่ กก.ละ 1.54 บาท ลดลงจากเดือนก่อน 0.11 บาท/กก. เนื่องจากฝนที่ตกลงมาส่งผลให้คุณภาพเชื้อแป้งในหัวมันสดลดลง

5.2 ภาวะการซื้อขายในต่างประเทศ

จากการที่ค่าระวางเรือไปยังประเทศจีนได้ปรับตัวลดลงอย่างต่อเนื่อง ส่งผลให้การส่งออกมันเส้น ไปจีนคงมีอย่างสม่ำเสมอ ส่วนมันอัดเม็ดและแป้งมันตลาดยังค่อนข้างเงียบ โดยผู้ซื้อจากจีนและอินโดนีเซียพยายามต่อรองราคาให้ลดต่ำลงจากผู้ส่งออกของไทยเสนอไป

การส่งออกผลิตภัณฑ์มันสำปะหลัง

(ราคาเฉลี่ย : บาท/ตัน, ปริมาณ : ตัน, มูลค่า : ล้านบาท)

ชนิด	ปี 2547			ปี 2548		
	ปริมาณ	มูลค่า	ราคาเฉลี่ย	ปริมาณ	มูลค่า	ราคาเฉลี่ย
	(ม.ค. – ก.ค. 47)			(ม.ค. – ก.ค. 48)		
มันเส้น	1,744,974	4,982	2,855	1,681,602	7,066	4,202
มันอัดเม็ด	1,919,939	5,483	2,855	252,760	810	3,206
แป้งมันสำปะหลังดิบ	666,382	4,636	6,957	891,251	4,594	5,155
แป้งมันสำปะหลังแปรรูป	367,905	5,803	15,773	193,580	3,046	15,736

สำนักส่งเสริมการค้าสินค้าเกษตร

กันยายน 2548

มันสำปะหลัง ราชธานี Desktop เครื่อง 3

	ตค.	พย.	ธค.	มค.	กพ.	มีค.	เมย.	พค.	มิย.	กค.	สค.	กย.	เฉลี่ย	เฉลี่ยสตก.
ราคาหัวมันสดคละที่เกษตรกรขายได้														
2539/40	0.76	0.73	0.75	0.68	0.67	0.67	0.65	0.55	0.53	0.53	0.59	0.67	0.65	0.68
2540/41	0.71	0.87	0.98	1.08	1.29	1.55	1.65	1.67	1.68	1.83	1.47	1.27	1.34	1.26
2541/42	1.01	1.12	0.94	0.84	0.88	0.95	0.86	0.80	0.75	0.74	0.68	0.62	0.85	0.91
2542/43	0.59	0.74	0.77	0.65	0.59	0.58	0.64	0.67	0.70	0.66	0.58	0.54	0.64	0.63
2543/44	0.56	0.64	0.67	0.67	0.66	0.68	0.69	0.83	0.99	1.06	1.03	0.93	0.78	0.69
2544/45	0.93	0.99	0.99	1.03	1.05	1.11	1.16	1.12	1.06	1.02	1.04	0.98	1.04	1.05
2545/46	0.91	0.94	0.97	0.93	0.94	0.93	0.93	0.92	0.91	0.88	0.82	0.81	0.91	0.93
2546/47	0.77	0.79	0.82	0.82	0.76	0.74	0.80	0.83	0.98	1.00	1.06	1.09	0.87	0.80
2547/48	1.04	1.10	1.20	1.30	1.39	1.48	1.47	1.40	1.30	1.30	1.40		1.31	
ราคาขายส่งตลาดกรุงเทพฯ มันเส้น														
2539/40	2.31	2.25	2.24	2.15	2.08	1.89	1.83	1.83	1.83	1.81	1.79	1.87	1.99	
2540/41	2.36	2.40	2.57	3.01	3.39	3.38	3.11	3.08	2.99	3.04	3.10	3.10	2.96	
2541/42	3.10	3.06	2.66	2.49	2.53	2.58	2.58	2.67	2.68	2.36	2.21	2.18	2.59	
2542/43	2.19	2.27	2.28	1.95	1.88	1.89	1.89	1.87	1.86	1.76	1.65	1.60	1.92	
2543/44	1.74	1.78	1.92	2.01	1.92	1.98	1.98	2.01	2.24	2.38	2.38	2.40	2.06	
2544/45	2.55	2.59	2.63	2.65	2.74	2.81	2.77	2.90	2.95	2.95			2.75	
2545/46	2.70	2.64	2.69	2.69	2.60	2.64	2.65	2.65	2.65	2.67	2.67	2.69	2.66	
2546/47	2.69	2.59	2.63	2.54	2.32	2.28	2.41	2.72	3.02	3.19	3.20	3.20	2.73	
2547/48	3.08	3.11	3.28	3.62	3.83	4.08	4.08	4.11	4.20	4.26	4.48		3.83	
ราคาขายส่งตลาดกรุงเทพฯ มันอัดเม็ด														
2539/40	2.47	2.47	2.50	2.30	2.24	2.08	2.03	2.03	2.03	2.01	1.99	2.13	2.19	
2540/41	2.49	2.55	2.73	3.18	3.69	3.63	3.30	3.25	3.11	3.15	3.30	3.30	3.14	
2541/42	3.30	3.29	2.84	2.66	2.71	2.75	2.76	2.80	2.80	2.60	2.48	2.45	2.79	
2542/43	2.48	2.53	2.48	2.15	2.08	2.09	2.09	2.08	2.08	1.99	1.85	1.76	2.14	
2543/44	1.83	-	-	2.13	2.09	2.03	2.07	2.13	2.33	2.33	2.33	2.33	2.16	
2544/45	2.33	2.33	-	-	-	-	-	-	-	-	-	-	2.33	
2545/46	-	-	-	-	-	-	-	-	-	-	-	-	-	
2546/47	-	-	2.75	2.73	2.47	2.58	2.59	2.70	2.90	2.95	-	-	2.71	
2547/48	-	-	-	-	-	-	-	-	-	-	-	-	-	
ราคาขายส่งตลาดกรุงเทพฯ แป้งมัน														
2539/40	5.70	5.70	5.95	6.47	6.47	6.34	5.46	5.45	5.45	5.45	5.77	6.75	5.91	
2540/41	7.23	7.23	8.14	9.39	11.53	12.53	12.17	12.17	12.78	12.73	11.21	9.50	10.55	
2541/42	8.25	8.25	7.63	6.92	6.72	6.34	6.34	6.34	5.80	5.44	5.38	5.27	6.56	
2542/43	5.27	5.31	5.43	5.38	5.15	5.12	5.33	5.33	5.24	5.17	5.17	5.14	5.25	
2543/44	4.89	5.14	5.72	5.83	6.17	6.17	6.30	6.84	7.21	8.41	8.28	7.75	6.56	
2544/45	7.75	7.91	7.92	7.92	7.92	8.06	8.33	8.02	8.17	7.75	7.34	7.17	7.86	
2545/46	7.17	7.17	7.17	7.38	7.50	7.78	7.50	7.48	7.17	6.55	6.48	6.48	7.15	
2546/47	6.48	6.30	6.66	6.75	6.75	6.67	7.14	7.70	8.11	8.17	8.17	7.89	7.23	
2547/48	7.84	7.84	8.17	8.80	9.86	10.82	11.84	10.79	9.84	9.84	9.50		9.56	
ราคาส่งออก เอฟ.โอ.บี.มันอัดเม็ด														
2539/40	2.73	2.70	2.58	2.48	2.36	2.21	2.11	2.15	2.11	2.11	2.23	2.67	2.37	
2540/41	2.76	2.88	3.37	3.95	3.57	3.19	3.17	3.10	3.29	3.35	3.38	3.37	3.28	
2541/42	3.20	3.14	3.02	2.85	2.96	2.72	2.98	3.09	3.12	2.72	2.79	2.83	2.95	
2542/43	2.87	2.72	2.68	2.32	2.35	2.23	2.26	2.22	2.22	2.18	2.06	2.00	2.34	
2543/44	2.02	2.07	2.22	2.40	2.26	2.22	2.38	2.50	2.65	2.68	2.82	2.82	2.42	
2544/45	2.82	2.82	2.81	2.78	2.64	2.62	2.68	2.84	2.85	2.86	2.91	2.96	2.80	
2545/46	2.98	2.82	2.69	2.77	2.75	2.72	2.79	2.75	2.84	2.81	2.99	3.10	2.83	
2546/47	3.24	3.31	3.30	3.09	2.88	2.84	2.88	3.01	3.09	3.38	3.33	3.78	3.18	
2547/48	3.56	3.13	3.23	3.50	-	-	-	-	-	-	-	-	13.42	
ราคาส่งออก เอฟ.โอ.บี.แป้งมัน														
2539/40	6.47	6.47	6.84	6.47	6.46	6.46	6.49	8.05	6.29	6.82	7.73	8.64	6.93	
2540/41	9.50	9.94	11.45	12.82	13.76	13.30	12.93	12.79	13.56	12.87	10.93	8.75	11.88	
2541/42	8.14	7.97	7.38	7.27	7.30	7.47	7.83	7.27	7.35	6.09	6.09	6.39	7.21	
2542/43	6.29	6.18	6.28	6.13	5.91	5.94	6.16	6.39	6.32	6.41	6.41	6.18	6.22	
2543/44	6.44	6.53	6.65	6.66	6.58	7.32	7.74	8.06	8.34	8.51	8.15	7.75	7.39	
2544/45	7.75	7.80	7.62	7.83	7.96	8.76	8.76	8.53	8.03	7.73	7.45	7.46	7.97	
2545/46	7.47	7.55	7.55	7.67	7.79	7.77	7.66	7.29	7.06	6.87	6.87	6.64	7.35	
2546/47	6.52	6.65	7.11	6.91	6.61	6.89	7.16	7.68	7.82	7.84	7.95	7.95	7.26	
2547/48	7.93	7.83	8.17	8.88	9.42	10.44	11.21	11.10	11.40	11.21	9.64		9.75	

ราคาหัวมันสดเชื้อแป้ง 25% ณ โรงงานแป้งมันสำปะหลัง ปี 2543 - 2548

ราคาแป้งมันสำปะหลัง F: ราคาหัว 25% ปีปฏิทิน

เดือน	ปี 2543				ปี 2544				ปี 2545				ปี 2546				ปี 2547				ปี 2548			
	นครราชสีมา	กาฬสินธุ์	ชลบุรี	เจดีย์	นครราชสีมา	กาฬสินธุ์	ชลบุรี	เจดีย์	นครราชสีมา	กาฬสินธุ์	ชลบุรี	เจดีย์	นครราชสีมา	กาฬสินธุ์	ชลบุรี	เจดีย์	นครราชสีมา	กาฬสินธุ์	ชลบุรี	เจดีย์	นครราชสีมา	กาฬสินธุ์	ชลบุรี	เจดีย์
มกราคม	0.82	0.89	0.71	0.81	0.83	0.70	0.76	0.76	1.16	1.15	1.13	1.15	1.07	1.07	1.06	1.07	0.99	0.96	0.92	0.96	1.49	1.27	1.37	1.38
กุมภาพันธ์	0.79	0.83	0.66	0.76	0.82	0.74	0.80	0.79	1.17	1.19	1.14	1.17	1.05	1.07	1.02	1.05	0.95	0.86	0.83	0.88	1.53	1.40	1.49	1.47
มีนาคม	0.79	0.79	0.65	0.74	0.84	0.76	0.81	0.80	1.27	1.24	1.14	1.22	0.98	1.05	0.95	0.99	0.96	0.86	0.86	0.89	1.59	1.56	1.63	1.59
เมษายน	0.83	0.80	0.70	0.78	0.88	0.80	0.85	0.84	1.33	1.25	1.23	1.27	1.02	1.05	0.91	0.99	1.04	0.90	0.99	0.98	1.65	1.63	1.72	1.67
พฤษภาคม	0.83	0.75	0.71	0.76	1.03	0.92	0.94	0.96	1.31	1.25	1.22	1.26	1.00	1.00	0.89	0.96	1.13	0.94	1.05	1.04	1.68	1.67	1.57	1.64
มิถุนายน	0.80	0.72	0.71	0.74	1.14	1.05	1.06	1.08	1.32	1.23	1.14	1.23	0.97	0.96	0.85	0.93	1.18	1.11	1.12	1.14	1.68	1.64	1.56	1.63
กรกฎาคม	0.84	0.69	0.72	0.75	1.30	1.18	1.23	1.24	1.26	1.14	1.00	1.13	0.96	0.89	0.86	0.90	1.21	1.05	1.14	1.13	1.65	1.47	1.53	1.55
สิงหาคม	0.79	0.65	0.72	0.72	1.30	1.02	1.16	1.16	1.16	1.04	1.00	1.07	0.96	0.86	0.87	0.90	1.21	1.05	1.20	1.15	1.54	1.23	1.51	1.43
กันยายน	0.73	0.62	0.69	0.68	1.24	1.05	1.10	1.13	1.14	0.92	1.02	1.03	0.93	0.82	0.91	0.89	1.17	1.07	1.23	1.16				
ตุลาคม	0.72	0.61	0.65	0.66	1.16	1.08	1.10	1.11	1.06	0.94	1.00	1.00	0.91	0.80	0.87	0.86	1.12	1.13	1.18	1.14				
พฤศจิกายน	0.74	0.65	0.66	0.68	1.18	1.08	1.15	1.14	1.06	1.02	0.98	1.02	0.95	0.86	0.87	0.89	1.20	1.16	1.20	1.19				
ธันวาคม	0.83	-	0.72	0.78	1.18	1.13	1.16	1.16	1.16	1.07	1.04	1.09	1.02	0.99	0.95	0.87	1.29	1.17	1.30	1.25				
เฉลี่ย	0.79	0.73	0.69	0.74	1.08	0.96	1.01	1.01	1.20	1.12	1.09	1.14	0.99	0.95	0.92	0.95	1.12	1.02	1.09	1.08	1.60	1.48	1.55	1.54

ที่มา : สำนักงานการค้าภายในจังหวัด ประมวลโดย สำนักส่งเสริมการค้าสินค้าเกษตร กรมการค้าภายใน

ยางพารา

1. ผลผลิตและความต้องการใช้

	ปี 2544	ปี 2545	ปี 2546	ปี 2547	ปี 2548
ผลผลิตโลก (ล้านตัน)	7.11	7.15	8.01	8.21	8.21 (ประมาณการ)
การใช้ของโลก (ล้านตัน)	7.07	7.33	7.40	7.45	7.45
ผลผลิตไทย (ล้านตัน)	2.56	2.63	2.86	2.97	3.14
การใช้ภายในประเทศ (ล้านตัน)	0.25	0.25	0.20	0.30	0.30
ปริมาณส่งออก (ล้านตัน)	2.55	2.79	3.10	3.02	1.66 (ก.ค.48)
มูลค่าส่งออก (ล้านบาท)	58,702	74,606	115,822	137,604	73,811

ที่มา : IRSG , สำนักงานเศรษฐกิจการเกษตร, กรมศุลกากร

2. ต้นทุน (บาท/กก.) (พ.ค.48)

	20.46	20.01	27.93	32.02	34.13
--	--------------	--------------	--------------	--------------	--------------

3. ราคา (บาท/กก.)

-ยางแผ่นดิบชั้น 3 (เกษตรกรขายได้)	20.76	27.57	36.83	44.61	58.21 (ส.ค.48)
-ยางแผ่นรมควันชั้น 3 (เอฟ.โอ.บี.ท่าเรือกรุงเทพฯ)	25.34	32.70	44.47	51.67	62.91
-ยางแผ่นรมควันชั้น 3 (ซื้อขายล่วงหน้า ตลาดสิงคโปร์)	25.75	36.22	43.61	51.00	66.72

4. สภาพปัญหาและการแก้ไขปัญหา

4.1 ในช่วงที่ผ่านมา ได้เกิดปัญหาราคายางพาราตกต่ำ กระทบวงเกษตรกร โดยองค์การสวนยาง (อสย.) ได้แทรกแซงตลาดโดยตรงตั้งแต่ปี 2535 จนถึงปี 2544 โดยใช้เงินกู้จากธนาคารกรุงไทย รวมประมาณ 21,000 ล้านบาท เพื่อใช้หมุนเวียนการซื้อขาย และเกิดการขาดทุนในการดำเนินการ ประมาณ 15,000 ล้านบาท คณะรัฐมนตรีมีมติเมื่อวันที่ 4 มกราคม 2548 อนุมัติให้องค์การสวนยาง ขยายระยะเวลาการใช้วงเงินกู้ของโครงการแทรกแซงตลาดยางพาราในระยะที่ 4, 5 และ 6 รวม 5 วงเงิน เป็นเงิน 12,500 ล้านบาท ออกไปอีก 1 ปี เป็นสิ้นสุดวันที่ 31 ธันวาคม 2548 โดยกระทรวงการคลัง กำประกันและให้องค์การสวนยางนำวงเงินกู้ส่วนที่เหลือของวงเงิน 4,000 ล้านบาท (ระยะที่ 6) ใช้ชำระ ดอกเบี้ยที่เกิดขึ้นทุกวงเงินหลังจากวันที่ 31 ธันวาคม 2547 ทั้งนี้ องค์การสวนยางได้ดำเนินการ โครงการแทรกแซงตลาดยางพารามีค่าใช้จ่ายรวมทั้งสิ้น 45,360.60 ล้านบาท รวมขาดทุนทั้งสิ้น 16,708.10 ล้านบาท และได้ชดเชยผลการขาดทุนและดอกเบี้ยที่เกิดขึ้นไปแล้วรวม 6 ครั้ง รวม 7,361.55 ล้านบาท ชำระเงินคืนเงินกู้ธนาคารกรุงไทย จำกัด(มหาชน) และปิดโครงการแทรกแซง ตลาดยางพาราในระยะที่ 1-2 และระยะที่ 3 แล้ว สำหรับการดำเนินการปิดบัญชีโครงการระยะที่ 4-6 ซึ่งมี วงเงินกู้รวม 5 วงเงินเป็นเงิน 12,500 ล้านบาทนั้นซึ่งองค์การสวนยางได้นำเงินงบประมาณ ปี 2548 ชำระคืนธนาคารกรุงไทยฯ แล้วเมื่อวันที่ 12 พฤศจิกายน 2547 จำนวน 8,779.86 ล้านบาท ซึ่งต้อง ชำระดอกเบี้ยต่อไปอีกทุกเดือนและคาดว่าจะของบประมาณชดเชยผลขาดทุนโครงการแทรกแซงตลาด ยางพาราประจำปีงบประมาณ 2549 เป็นจำนวน 1,190.59 ล้านบาท

4.2 การจัดตั้งบริษัทร่วมทุนยาง 3 ประเทศ (ไทย อินโดนีเซีย และมาเลเซีย) คาดว่าจะแก้ไขปัญหาราคายางตกต่ำได้อย่างยั่งยืนทำให้ราคายางดีขึ้นและมีเสถียรภาพมีอำนาจต่อรองในการกำหนดราคาและจัดการด้านการตลาด และมติเมื่อวันที่ 28 เมษายน 2546 เห็นชอบให้กระทรวงเกษตรและสหกรณ์จัดสรรเงิน 100 ล้านบาทหรือ 4,400 ล้านบาท ให้กระทรวงการคลังใช้ลงทุนในบริษัทร่วมทุน เนื่องจากกระทรวงเกษตรฯ ไม่สามารถดำเนินการลงทุนได้เองตาม พ.ร.บ. วิธีการงบประมาณ พ.ศ.2502

4.3 การประชุมคณะรัฐมนตรี 8 ประเทศผู้ผลิตยางพารา เมื่อวันที่ 30 เมษายน 2548 ที่จังหวัดเชียงใหม่ ประกอบด้วยประเทศ อินโดนีเซีย มาเลเซีย ไทย เวียดนาม ศรีลังกา อินเดีย ปาปัวนิวกินี และสิงคโปร์ ซึ่งตกลงจะร่วมกันผลักดันราคายางพาราให้ราคาสูงขึ้น

5. สถานการณ์ปัจจุบัน

ราคายางเคลื่อนไหวอยู่ในระดับสูงสุดในรอบ 10 ปีที่ผ่านมา เกษตรกรจำหน่ายยางแผ่นดิบ ชั้น 3 กก.ละ 58.00 - 64.00 บาท ผลผลิตยางในช่วงเดือนนี้ออกสู่ตลาดลดน้อยลงเนื่องจากฝนตกชุกในแหล่งผลิตสำคัญทางภาคใต้

~~~~~

สำนักส่งเสริมการค้าสินค้าเกษตร  
กรมการค้าภายใน  
กันยายน 2548

ราคายางพาราภายในประเทศและต่างประเทศ

ราคายาง (1) 27 พ.ค.48

| ปี                                                                 | มค.   | กพ.   | มีค.  | เมย.  | พค.   | มิย.  | กค.   | สค.   | กย.   | ตค.   | พย.   | ธค.   | เฉลี่ย |
|--------------------------------------------------------------------|-------|-------|-------|-------|-------|-------|-------|-------|-------|-------|-------|-------|--------|
| <b>1. ราคายางแผ่นดิบชั้น 3 ที่เกษตรกรขายได้</b>                    |       |       |       |       |       |       |       |       |       |       |       |       |        |
| ที่มา : สำนักงานเศรษฐกิจการเกษตร                                   |       |       |       |       |       |       |       |       |       |       |       |       |        |
| 2542                                                               | 18.50 | 18.07 | 17.45 | 16.19 | 17.09 | 17.77 | 15.43 | 15.28 | 17.86 | 19.63 | 22.23 | 19.40 | 17.91  |
| 2543                                                               | 19.28 | 22.59 | 20.20 | 21.31 | 21.62 | 20.89 | 20.56 | 21.78 | 22.39 | 23.03 | 22.09 | 21.90 | 21.47  |
| 2544                                                               | 21.75 | 21.74 | 20.72 | 22.01 | 23.82 | 24.34 | 22.60 | 21.30 | 19.46 | 19.11 | 18.53 | 15.93 | 20.94  |
| 2545                                                               | 20.15 | 22.58 | 23.60 | 23.32 | 24.25 | 29.90 | 28.82 | 30.15 | 32.35 | 30.00 | 29.97 | 30.16 | 27.10  |
| 2546                                                               | 32.43 | 34.82 | 38.60 | 36.52 | 35.23 | 36.92 | 35.59 | 36.94 | 38.37 | 43.45 | 42.94 | 39.76 | 37.63  |
| 2547                                                               | 41.41 | 41.85 | 44.57 | 45.94 | 47.63 | 49.72 | 46.06 | 44.54 | 44.68 | 44.53 | 43.44 | 39.94 | 44.53  |
| 2548                                                               | 39.14 | 41.99 | 43.12 | 44.68 | 46.52 | 52.22 | 59.75 | 58.21 |       |       |       |       | 48.20  |
| <b>2. ราคายางแผ่นดิบชั้น 3 ตลาดหาดใหญ่</b>                         |       |       |       |       |       |       |       |       |       |       |       |       |        |
| ที่มา : สถาบันวิจัยยาง                                             |       |       |       |       |       |       |       |       |       |       |       |       |        |
| 2542                                                               | 20.79 | 19.77 | 18.99 | 18.33 | 19.26 | 19.40 | 16.89 | 16.81 | 19.57 | 21.68 | 24.48 | 21.22 | 19.77  |
| 2543                                                               | 21.20 | 24.12 | 22.54 | 23.47 | 23.69 | 22.97 | 22.36 | 23.77 | 24.16 | 25.05 | 24.12 | 23.69 | 23.43  |
| 2544                                                               | 23.53 | 23.48 | 22.37 | 24.11 | 25.54 | 27.15 | 23.92 | 22.75 | 24.41 | 21.04 | 21.24 | 22.10 | 23.47  |
| 2545                                                               | 21.79 | 23.96 | 25.63 | 25.95 | 26.90 | 34.52 | 30.83 | 32.35 | 34.08 | 31.90 | 32.04 | 31.57 | 29.29  |
| 2546                                                               | 37.83 | 37.30 | 41.17 | 40.89 | 38.40 | 41.21 | 39.17 | 39.28 | 41.93 | 48.32 | 45.44 | 43.02 | 41.16  |
| 2547                                                               | 42.93 | 44.06 | 47.25 | 49.09 | 50.53 | 52.10 | 47.40 | 46.28 | 46.35 | 47.32 | 44.89 | 42.94 | 46.76  |
| 2548                                                               | 42.94 | 42.68 | 45.71 | 48.01 | 47.77 | 58.17 | 66.76 | 62.91 |       |       |       |       | 51.87  |
| <b>3. ราคาส่งออกยางแผ่นรมควันชั้น 3 (เอฟ.โอ.บี) ท่าเรือกรุงเทพ</b> |       |       |       |       |       |       |       |       |       |       |       |       |        |
| ที่มา : สถาบันวิจัยยาง                                             |       |       |       |       |       |       |       |       |       |       |       |       |        |
| 2542                                                               | 24.30 | 24.30 | 23.29 | 22.37 | 22.13 | 22.51 | 20.96 | 20.87 | 22.72 | 25.12 | 28.05 | 25.27 | 23.49  |
| 2543                                                               | 23.89 | 27.67 | 26.05 | 26.32 | 26.38 | 25.70 | 26.00 | 27.15 | 27.23 | 28.61 | 27.99 | 26.91 | 26.66  |
| 2544                                                               | 26.15 | 25.91 | 25.39 | 26.07 | 26.90 | 27.69 | 27.39 | 26.15 | 24.42 | 23.80 | 23.10 | 21.08 | 25.34  |
| 2545                                                               | 24.20 | 27.06 | 29.06 | 29.28 | 29.78 | 37.46 | 34.86 | 35.83 | 38.42 | 36.45 | 36.20 | 36.10 | 32.89  |
| 2546                                                               | 36.25 | 39.35 | 41.13 | 40.70 | 41.48 | 43.30 | 41.50 | 43.45 | 43.70 | 45.60 | 53.08 | 49.55 | 43.26  |
| 2547                                                               | 48.15 | 49.68 | 52.35 | 52.82 | 54.10 | 55.88 | 52.60 | 51.70 | 51.17 | 52.48 | 50.30 | 46.83 | 51.51  |
| 2548                                                               | 45.92 | 47.53 | 50.42 | 52.29 | 53.61 | 58.73 | 72.20 | 66.72 |       |       |       |       | 55.93  |
| <b>4. ราคาส่งออกยางแผ่นรมควันชั้น 3 ตลาดมาเลเซีย (เอฟ.โอ.บี)</b>   |       |       |       |       |       |       |       |       |       |       |       |       |        |
| ที่มา : สถาบันวิจัยยาง                                             |       |       |       |       |       |       |       |       |       |       |       |       |        |
| 2542                                                               | 24.31 | 23.22 | 22.11 | 20.77 | 20.66 | 20.54 | 19.56 | 19.78 | 22.18 | 24.07 | 27.01 | 24.80 | 22.42  |
| 2543                                                               | 23.02 | 26.60 | 25.61 | 25.93 | 26.92 | 26.01 | 25.46 | 27.29 | 26.94 | 28.05 | 27.80 | 28.03 | 26.47  |
| 2544                                                               | 27.53 | 26.34 | 24.24 | 25.63 | 26.99 | 27.37 | 26.05 | 25.97 | 23.71 | 23.74 | 23.10 | 22.86 | 25.29  |
| 2545                                                               | 23.41 | 26.02 | 28.70 | 29.51 | 29.52 | 29.91 | 37.98 | 37.92 | 38.00 | 34.66 | 34.86 | 34.78 | 32.11  |
| 2546                                                               | 35.20 |       |       |       |       |       |       |       |       |       |       |       | 35.20  |
| <b>5. ราคายางแผ่นรมควันชั้น 3 ตลาดสิงคโปร์ (เอฟ.โอ.บี)</b>         |       |       |       |       |       |       |       |       |       |       |       |       |        |
| ที่มา : สถาบันวิจัยยาง                                             |       |       |       |       |       |       |       |       |       |       |       |       |        |
| 2542                                                               | 24.65 | 24.35 | 22.78 | 21.72 | 22.27 | 22.33 | 20.60 | 20.73 | 22.67 | 25.42 | 27.58 | 24.58 | 23.31  |
| 2543                                                               | 24.01 | 27.95 | 25.70 | 26.31 | 26.35 | 26.07 | 26.47 | 27.63 | 27.73 | 28.97 | 28.36 | 27.82 | 26.95  |
| 2544                                                               | 26.12 | 25.67 | 25.07 | 26.55 | 27.27 | 28.56 | 27.86 | 25.70 | 25.04 | 23.27 | 23.10 | 23.20 | 25.62  |
| 2545                                                               | 23.40 | 26.71 | 27.87 | 28.28 | 28.84 | 32.32 | 33.29 | 38.06 | 36.93 | 36.16 | 36.20 | 36.22 | 32.02  |
| 2546                                                               | 38.81 | 41.31 | 45.02 | 40.29 | 39.78 | 40.24 | 40.09 | 43.30 | 44.40 | 50.65 | 50.27 | 49.20 | 43.61  |
| 2547                                                               | 48.36 | 50.38 | 52.56 | 53.69 | 53.52 | 54.81 | 51.28 | 51.26 | 50.93 | 52.20 | 46.59 | 46.52 | 51.01  |
| 2548                                                               | 45.91 | 48.67 | 50.08 | 51.36 | 52.48 | 57.98 | 70.96 | 66.72 |       |       |       |       | 55.52  |
| <b>6. ราคาน้ำยางสด ที่เกษตรกรขายได้</b>                            |       |       |       |       |       |       |       |       |       |       |       |       |        |
| ที่มา : สำนักงานเศรษฐกิจการเกษตร                                   |       |       |       |       |       |       |       |       |       |       |       |       | 39.00  |
| 2542                                                               | 15.87 | 17.36 | 16.45 | 15.57 | 15.78 | 15.81 | 14.31 | 13.66 | 15.12 | 17.83 | 20.93 | 18.20 | 16.41  |
| 2543                                                               | 17.70 | 21.25 | 21.68 | 21.83 | 22.32 | 21.46 | 19.30 | 19.60 | 20.44 | 20.79 | 20.83 | 18.95 | 20.51  |
| 2544                                                               | 19.46 | 20.99 | 20.54 | 20.76 | 21.92 | 23.50 | 22.66 | 20.57 | 19.27 | 17.53 | 17.35 | 13.84 | 19.87  |
| 2545                                                               | 17.47 | 20.40 | 22.35 | 23.92 | 23.93 | 26.78 | 27.86 | 25.71 | 28.61 | 27.95 | 26.80 | 27.99 | 24.98  |
| 2546                                                               | 30.13 | 32.07 | 37.78 | 39.59 | 37.46 | 38.87 | 35.08 | 37.61 | 38.21 | 42.76 | 41.15 | 36.39 | 37.26  |
| 2547                                                               | 41.90 | 43.21 | 44.55 | 46.39 | 46.70 | 49.48 | 45.05 | 42.42 | 43.23 | 44.00 | 42.31 | 35.88 | 43.76  |
| 2548                                                               | 35.88 | 43.44 | 47.37 | 48.13 | 47.77 | 52.90 | 57.61 | 57.40 |       |       |       |       | 48.81  |
| <b>7. ราคาส่งออก F.O.B. น้ำยางชั้น ตลาดกรุงเทพ</b>                 |       |       |       |       |       |       |       |       |       |       |       |       |        |
| ที่มา : สำนักงานเศรษฐกิจการเกษตร                                   |       |       |       |       |       |       |       |       |       |       |       |       |        |
| 2542                                                               | 18.82 | 19.33 | 19.05 | 18.69 | 19.09 | 19.33 | 18.15 | 17.80 | 19.92 | 21.55 | 24.01 | 22.66 | 19.87  |
| 2543                                                               | 21.56 | 23.03 | 22.88 | 23.25 | 23.74 | 23.50 | 23.15 | 23.23 | 23.14 | 23.28 | 22.90 | 22.00 | 22.97  |
| 2544                                                               | 21.09 | 21.03 | 21.05 | 21.55 | 21.84 | 22.75 | 22.13 | 21.40 | 20.28 |       |       | 18.34 | 21.15  |
| 2545                                                               | 20.52 | 22.54 | 24.00 | 24.57 | 24.69 | 27.08 | 26.31 | 26.63 | 28.18 | 27.54 | 27.39 | 27.99 | 25.62  |
| 2546                                                               | 29.23 | 30.24 | 35.15 | 36.50 | 34.42 | 34.55 | 34.63 | 34.52 | 34.60 | 35.10 | 41.70 | 41.66 | 35.19  |
| 2547                                                               | 39.16 | 39.79 | 40.47 | 40.40 | 40.60 | 41.70 | 40.62 | 39.79 | 39.90 | 40.37 | 47.40 | 36.80 | 40.58  |
| 2548                                                               | 35.39 | 36.62 | 38.83 | 40.44 | 40.85 | 44.20 | 50.20 | 49.25 |       |       |       |       | 41.97  |

## 1. ผลผลิตและความต้องการใช้

|                               | 2544/45 | 2545/46 | 2546/47 | 2547/48        | 2548/49* |
|-------------------------------|---------|---------|---------|----------------|----------|
| (1) ผลผลิตโลก (ล้านตัน)       | 6.68    | 7.60    | 6.57    | 7.14           | 6.78     |
| (2) ผลผลิตไทย (ตัน)           | 59,537  | 54,403  | 61,765  | 59,547         | 45,831   |
| (3) ความต้องการใช้ภายใน (ตัน) | 38,900  | 44,800  | 47,100  | 37,000         | 46,000   |
| (4) ปริมาณการส่งออก (ตัน)     | 7,193   | 7,600   | 22,906  | 9,075 (ก.ค.48) | -        |
| (5) มูลค่าการส่งออก (บาท)     | 251     | 239     | 474     | 313.84         | -        |

หมายเหตุ (1) ปริมาณผลผลิตโลก กระทรวงเกษตรสหรัฐฯ  
 (2) ปริมาณผลผลิตของไทย สำนักงานเศรษฐกิจการเกษตร กระทรวงเกษตรฯ  
 (3) ความต้องการใช้ภายในประเทศ สอบถามโรงงานผู้ผลิตกาแฟสำเร็จรูปและกาแฟคั่วบด  
 (4) ปริมาณส่งออก กรมการค้าต่างประเทศและผลผลิตหักความต้องการใช้ภายในประเทศ (5) \* ประมาณการ

2. ต้นทุนการผลิต (บาท/กก.) 33.06 31.06 32.62 29.68 -

## 3. ราคา (บาท/กก.)

ช่วงผลผลิตออกสู่ตลาด พ.ย.-เม.ย. และ ออกมาก ธ.ค.-มี.ค.

|                                      |       |         |               |               |   |
|--------------------------------------|-------|---------|---------------|---------------|---|
| ราคาเกษตรกรขายได้ (เกรดคละ)          | 23.50 | 31.04   | 26.07         | 28.46         | - |
| ราคาเกษตรกรขายได้ (เกรดดี) (จ.ชุมพร) | -     | 25 - 41 | 25.00 - 28.00 | 35.00 - 40.00 | - |
| ราคารับจำนำ (เกรดดี)                 | 28.00 | 30.00   | 32.00         | 35.00         | - |
| (เกรดหนึ่ง)                          | 25.00 | 27.00   | 28.00         | 32.00         | - |
| (เกรดสอง)                            | 21.00 | 21.00   | 22.00         | 26.00         | - |

## 4. มาตรการแทรกแซงตลาดเมล็ดกาแฟ ฤดูการผลิตปี 2547/48

## 4.1 มติ คชก. เมื่อ 13 , 29 ต.ค.47 และ 1 ก.พ.48

กำหนดมาตรการแทรกแซงตลาดเมล็ดกาแฟ ฤดูการผลิตปี 2547/48 ด้วยวิธีรับจำนำจากเกษตรกรรายย่อย โดยให้ อคส.รับฝากเก็บและออกไปประทวนสินค้า และช.ก.รับจำนำไปประทวนสินค้าที่เกษตรกรนำมาจำหน่าย เป้าหมายปริมาณรับจำนำเมล็ดกาแฟ 45,000 ตัน ปริมาณรับจำนำแต่ละเกรดเป็นไปตามที่เกษตรกรนำมาจำหน่ายจริง โดยราคาเกรดดี (ความชื้นไม่เกิน 13 % ข้อบกพร่องไม่เกิน 5%) กก.ละ 35 บาท เกรดหนึ่ง (ความชื้นไม่เกิน 13% ข้อบกพร่องไม่เกิน 7%) กก.ละ 32 บาท เกรดสอง (ความชื้นไม่เกิน 13 % ข้อบกพร่องไม่เกิน 15%) กก.ละ 26 บาท ระยะเวลาโครงการ ธันวาคม 2547 - กันยายน 2548

## 4.2 การดำเนินการ

อคส. เปิดจุดรับจำนำแล้วรวม 26 จุด (1) จ. สุราษฎร์ธานี 3 จุด คือ ศูนย์รวมผลิตภัณฑ์องค์กรชุมชน อ.ท่าชนะ สหกรณ์สุราษฎร์ธานี จำกัด (co-op) อ.พุนพิน และสหกรณ์นิคมพนม และ (2)จ.ระนอง 4 จุด คือ โกดังร้าน ก.แสงทอง อ.กระบุรี โกดังร้านไทยรวมทวีพีซผล อ.กระบุรี โกดังนายจารึก อ.กะเปอร์ และโกดังระนองกาแฟ อ.กระบุรี (3) จ.กระบี่ 2 จุด สหกรณ์การเกษตรลำทับ จำกัด อ.ลำทับ และอบต.เขาเขน อ.ปลายพระยา (4) จ.ชุมพร 10 จุด สหกรณ์ผู้เลี้ยงปลาสลิด ทรป.กลาง จ.ชุมพร จำกัด อ.ท่าแซะ สหกรณ์เกษตรบ้านพันวาล จำกัด สหกรณ์การเกษตรเมืองชุมพร จำกัด อ.เมือง กลุ่มเกษตรกรทำสวนเขาทะเล อ.สวี สหกรณ์การเกษตรช่องไม้แก้ว จำกัด อ.ทุ่งตะโก สหกรณ์การเกษตรระแม จำกัด อ.ละแม สหกรณ์การเกษตรพะโต๊ะ สหกรณ์การเกษตรท่าแซะ สหกรณ์การเกษตรทุ่งตะโก จำกัด

และสหกรณ์การเกษตรหลังสวน จำกัด จังหวัดนครศรีธรรมราช 3 จุด คือ กลุ่มเกษตรกรทำสวนควนทอง ลานค้าชุมชนบ้านไสยาสัน สมาคมสถาบันเกษตรกร อ. สิชล

#### 4.3 ปริมาณเมล็ดกาแฟที่รับจำหน่าย

(1) ตั้งแต่วันที่ 1 พ.ค.47 - 22 ก.พ. 48 ปริมาณรับจำหน่ายรวมทั้งสิ้น จำนวน 36,840.618 ตัน แยกเป็นชุมพร 23,006.671 ตัน ระนอง 8,319.211 ตัน สุราษฎร์ธานี 2,150.402 ตัน กระบี่ 2,092.332 ตัน และ นครศรีธรรมราช 956.368 ตัน ประจวบฯ 294.434 ตัน (ตัวเลขจากศูนย์บริหารจัดการแก้ไขปัญหาราคาสินค้า กรมการค้าภายใน)

(2) เนื่องจากได้รับการร้องเรียนจากหลายฝ่ายว่าได้มีการรับจำหน่ายเมล็ดกาแฟที่ไม่ใช่ของเกษตรกรแท้จริงในหลายพื้นที่ กรมการค้าภายใน ในฐานะฝ่ายเลขานุการ คชก. ได้มีหนังสือขอให้จังหวัดแหล่งผลิต 8 จังหวัด เข้มงวดกวดขันในการกำกับดูแลและตรวจสอบการรับจำหน่าย โดยวิธีการให้ตัวเลขหนึ่งไว้ด้วยการชะลอการรับจำหน่าย ตั้งแต่วันที่ 24 ก.พ. - 3 มี.ค.48 ประธานคณะกรรมการนโยบายและมาตรการช่วยเหลือเกษตรกร ได้มีหนังสือลงวันที่ 4 มี.ค. 48 ถึงจังหวัดแหล่งผลิต 8 จังหวัด และผู้อำนวยการองค์การคลังสินค้า ให้หยุดการรับจำหน่ายเมล็ดกาแฟเพื่อตรวจสอบหลักฐานการรับจำหน่ายที่ได้จำหน่ายไปแล้วให้เป็นไปตามหลักเกณฑ์ที่กำหนด

(3) คณะกรรมการ คชก. ได้มีมติในคราวประชุม เมื่อวันที่ 8 มี.ค.48 แต่งตั้งคณะอนุกรรมการตรวจสอบกาแฟฤดูการผลิตปี 2547/48 โดยมีรองอธิบดี กรมการค้าภายใน ที่กำกับดูแลสำนักส่งเสริมการค้าสินค้าเกษตร เป็นประธานอนุกรรมการ และผู้แทนกระทรวงมหาดไทย(กรมการปกครอง) ผู้แทนกระทรวงการคลัง ผู้แทนกระทรวงเกษตรและสหกรณ์ ผู้แทนกระทรวงพาณิชย์ ประธานคณะกรรมการกลางกลุ่มเกษตรกรแห่งประเทศไทย(นายอุบลศักดิ์ บัวหลวงงาม) ที่ปรึกษารองนายกรัฐมนตรี นายพินิจ จารุสมบัติ (นายปราโมทย์ วาณิชานนท์) ร่วมเป็นอนุกรรมการ เพื่อทำหน้าที่ตรวจสอบปริมาณและคุณภาพเมล็ดกาแฟที่รับจำหน่ายแล้วว่าเป็นการรับจำหน่ายเมล็ดกาแฟจากเกษตรกรที่เป็นเจ้าของกรรมสิทธิ์อย่างแท้จริงหรือไม่ ปริมาณและคุณภาพเมล็ดกาแฟเป็นไปตามหลักเกณฑ์และเงื่อนไขที่กำหนดไว้หรือไม่ โดยได้อนุมัติค่าใช้จ่ายในการตรวจสอบจากโครงการแทรกแซงตลาดเมล็ดกาแฟ ฤดูการผลิตปี 2547/48 ของ อคส. วงเงิน 2.5 ล้านบาท ทั้งนี้ได้จัดทำแผนการตรวจสอบ โดยให้มีคณะสายตรวจ รวม 14 สาย ดำเนินการตรวจสอบระหว่างวันที่ 11 - 12 มีนาคม 2548 ผลการตรวจสอบเอกสารและเกษตรกรรายบุคคล โดยวิธีการสุ่มรายชื่อเกษตรกร ปรากฏว่าเอกสารและปริมาณการรับจำหน่ายมีความสอดคล้องและตรงกัน ปริมาณที่รับจำหน่ายไม่เกินปริมาณตามหนังสือรับรอง ส่วนการตรวจสอบปริมาณและคุณภาพเมล็ดกาแฟรับจำหน่ายที่คลังกลางมีปริมาณสอดคล้องตามบัญชีของ อคส. คุณภาพด้านความชื้นและข้อบกพร่องรวมไม่เกินเกณฑ์ที่กำหนด แต่มีข้อบกพร่องย่อย คือ เมล็ดดำและเมล็ดเสียเกินกว่าเกณฑ์ที่กำหนด

(4) คณะกรรมการระบายเมล็ดกาแฟ ได้ประชุมครั้งที่ 1/2548 เมื่อวันที่ 28 เมษายน 2548 เพื่อวางแนวทางหลักเกณฑ์การระบายเมล็ดกาแฟปี 2547/48 เกษตรกรได้ถอนเมล็ดกาแฟปริมาณ 6,042 ตัน มีตัวเลขหลุดรับจำหน่ายปริมาณ 30,800 ตัน

(5) คณะกรรมการนโยบายและมาตรการช่วยเหลือเกษตรกร (คชก.) ได้ประชุมครั้งที่ 8/2548 ครั้งที่ 160 เมื่อวันที่ 7 มิถุนายน 2548 มีมติเกี่ยวกับการจำหน่ายเมล็ดกาแฟที่หลุดจำหน่าย ฤดูการผลิตปี 2547/48 ดังนี้

5.1 เห็นชอบให้เปลี่ยนแปลงการจำหน่ายเมล็ดกาแฟที่หลุดจำหน่ายตามโครงการแทรกแซงตลาดเมล็ดกาแฟ ฤดูกาลผลิตปี 2547/48 จากเดิม "ให้ระบายจำหน่ายเมล็ดกาแฟที่รับจำหน่ายเพื่อการส่งออก" เป็น "ให้จำหน่ายกาแฟในรูปเมล็ดกาแฟหรือผลิตภัณฑ์ไปต่างประเทศ และ/หรือ จำหน่ายภายในประเทศ" ทั้งนี้ ให้มีการกำหนดเงื่อนไขในการจำหน่ายเพื่อใช้ภายในประเทศไว้ไม่ให้เกิดผลกระทบต่อกรจำหน่ายเมล็ดกาแฟของเกษตรกรในปีต่อไป

5.2 อนุมัติเงินจ่ายขาดวงเงิน 2.5 ล้านบาท เพื่อเป็นค่าใช้จ่ายในการดำเนินการประมูลขายเมล็ดกาแฟที่หลุดจำหน่ายทางอิเล็กทรอนิกส์ (e-Auction) โดยให้เบิกจ่ายจากวงเงินที่อนุมัติไว้แล้วในส่วนของ อ.ค.ส. ตามโครงการแทรกแซงตลาดเมล็ดกาแฟ ฤดูกาลผลิตปี 2547/48 ปัจจุบันอยู่ระหว่างพิจารณาประมูลขายแบบยื่นซองเสนอราคา

## 5. สถานการณ์ปัจจุบัน ปี 2548/49

### 5.1 สถานการณ์ตลาดโลก

(1) กระทรวงเกษตรสหรัช คาดการณ์ (มิ.ย.48) ผลผลิต 6.78 ล้านตัน (ลดลงร้อยละ 5.57) และสต็อกต้นปี 1.27 ล้านตัน (เพิ่มขึ้นร้อยละ 5.05) ใช้บริโภคในประเทศผู้ผลิต 1.86 ล้านตัน (เพิ่มขึ้นร้อยละ 3.64) และส่งออกไปประเทศผู้นำเข้า 5.42 ล้านตัน (ลดลงร้อยละ 0.39)

(2) ราคาตลาดโลกซื้อขายล่วงหน้าตลาดลอนดอน (8ก.ย.48) เฉลี่ยตันละ 973 ดอลลาร์สหรัฐ

### 5.2 สถานการณ์ภายในประเทศ

(1) สศก. คาดการณ์ผลผลิตปี 2548/49 ปริมาณ 45,831 ตัน ลดลงจากปีที่ผ่านมาซึ่งมีปริมาณ 59,547 ตัน ลดลง 13,715 ตัน หรือคิดเป็นร้อยละ 23.16 ส่วนปริมาณความต้องการใช้ของโรงงานผู้ผลิตกาแฟสำเร็จรูปและคั่วบดคาดว่าจะมีประมาณ 46,000 ตัน

(2) ขณะนี้เกษตรกรเริ่มทำการตักแต่งกิ่งและเริ่มให้ปุ๋ยแล้ว คาดว่าจะเก็บเกี่ยวและจำหน่ายผลผลิตประมาณเดือน ธ.ค.48

.....

สำนักส่งเสริมการค้าสินค้าเกษตร  
กรมการค้าภายใน  
กันยายน 2548





## ไก่เนื้อ

## 1. การผลิตและการส่งออก

|                                | 2544     | 2545     | 2546     | 2547        | 2548          |
|--------------------------------|----------|----------|----------|-------------|---------------|
|                                |          |          |          |             | ประมาณการ     |
| ผลผลิต (ล้านตัว)               | 1,003.79 | 1,042.77 | 1,117.08 | 694.36      | 819.48        |
| (พันตัน)                       | 1,256.05 | 1,298.27 | 1,397.82 | 855.76      | 1,009.97      |
| บริโภคภายใน (พันตัน)           | 739      | 747      | 727      | 665         | 700           |
| ส่งออก - ปริมาณ (พันตัน)       | 398.69   | 433.51   | 497.40   | 200.80      | 130.44        |
|                                |          |          |          |             | (ม.ค.-ก.ค.48) |
| - มูลค่า (ล้านบาท)             | 35,482   | 36,147   | 40,685   | 22,602      | 14,821        |
|                                |          |          |          |             | (ม.ค.-ก.ค.48) |
| สต็อก (พันตัน)                 | -        | -        | -        | 200         | -             |
| 2. ราคาไก่มีชีวิต ณ หน้าโรงฆ่า | 30.31    | 25.21    | 26.89    | 24.55       | 36.23         |
| กทม. (บาท/กก.)                 |          |          |          |             | (ส.ค.48)      |
| 3. ต้นทุน (บาท/กก.)            | 25.28    | 24.87    | 25.16    | 25.84       | 28.70         |
|                                |          |          |          | (ประมาณการ) | (ประมาณการ)   |

## 4. ปัญหาและอุปสรรค

การประกาศให้ประเทศไทยปลอดโรคไข้หวัดนก ซึ่งเดิมกำหนดประกาศได้ในวันที่ 12 กรกฎาคม 2548 หลังจากไม่ปรากฏการระบาดของโรคติดต่อกันครบ 3 เดือน ต้องเลื่อนออกไปอีกระยะหนึ่ง เนื่องจากเกิดการระบาดของโรคที่จังหวัดสุพรรณบุรี และจังหวัดกำแพงเพชร ทำให้การส่งออกเนื้อไก่สดหรือแช่แข็งยังไม่สามารถทำได้ต่อไป อย่างไรก็ตาม ข่าวการระบาดของโรคที่เกิดขึ้นในหลายประเทศโดยเฉพาะบราซิล ซึ่งเป็นผู้ส่งออกรายใหญ่ ทำให้ผู้นำเข้าหันมาสั่งซื้อไก่แปรรูปจากประเทศไทยมากขึ้น เป็นเหตุให้ปริมาณไก่ที่เลี้ยงมีไม่เพียงพอและราคาปรับตัวสูงขึ้น

## 5. มาตรการทางการตลาด

5.1 สร้างความมั่นใจให้แก่ผู้บริโภคในการซื้อไก่อย่างต่อเนื่อง สอดคล้องกับนโยบายของรัฐ ให้ปี 2547 เป็น Food Safety Year โดยให้การรับรองห้างสรรพสินค้า 8 ห้าง ว่าทำการค้าได้มาตรฐานทางการตลาด ไก่ที่วางจำหน่ายสดดีและมีคุณภาพจากฟาร์มที่ปลอดโรค

5.2 จัดกิจกรรมส่งเสริมการจำหน่าย เพิ่มช่องทางการตลาดเนื้อไก่และผลิตภัณฑ์ เพื่อสร้างความต้องการในการบริโภคภายในประเทศเพิ่มขึ้น และยกระดับราคาไก่มีชีวิตให้ปรับราคาสูงขึ้น



## สถิติราคาขายลูกไก่เนื้อ และไก่มีชีวิตหน้าโรงฆ่า กทม.

ปี 2542 - 2548

ไก่เนื้อ 45 F: กราฟไก่เนื้อ

หน่วย : บาท/กก.

| ปี                                     | มค.   | กพ.   | มีค.  | เมย.  | พค.   | มิย.  | กค.   | สค.   | กย.   | ตค.   | พย.   | ธค.   | เฉลี่ย |
|----------------------------------------|-------|-------|-------|-------|-------|-------|-------|-------|-------|-------|-------|-------|--------|
| ราคาขายส่งลูกไก่เนื้อทั่วไป (บาท/ตัว)  |       |       |       |       |       |       |       |       |       |       |       |       |        |
| 2542                                   | 9.00  | 9.00  | 9.00  | 9.17  | 10.72 | 11.05 | 12.36 | 6.24  | 3.27  | 3.60  | 7.35  | 8.43  | 8.27   |
| 2543                                   | 9.80  | 9.81  | 4.95  | 4.00  | 4.96  | 8.00  | 8.00  | 8.00  | 8.00  | 8.00  | 6.14  | 3.00  | 6.89   |
| 2544                                   | 8.81  | 8.90  | 5.09  | 7.60  | 11.36 | 13.14 | 14.00 | 12.72 | 10.00 | 9.59  | 10.50 | 12.00 | 10.31  |
| 2545                                   | 12.00 | 12.00 | 11.29 | 4.30  | 6.15  | 9.00  | 7.19  | 4.38  | 3.00  | 3.00  | 3.00  | 4.67  | 6.67   |
| 2546                                   | 4.45  | 2.16  | 2.00  | 7.22  | 10.16 | 12.29 | 13.00 | 10.55 | 6.36  | 5.61  | 8.05  | 5.43  | 7.27   |
| 2547                                   | 7.75  | 7.00  | 10.00 | 10.00 | 8.00  | 8.00  | 6.18  | 7.20  | 9.73  | 7.90  | 7.00  | 7.45  | 8.02   |
| 2548                                   | 8.80  | 9.53  | 11.00 | 11.59 | 12.37 | 11.18 | 12.68 | 14.14 |       |       |       |       |        |
| ราคาขายส่งไก่มีชีวิตหน้าโรงฆ่า กทม.    |       |       |       |       |       |       |       |       |       |       |       |       |        |
| 2542                                   | 27.05 | 28.40 | 28.50 | 28.67 | 30.22 | 32.27 | 31.77 | 25.26 | 20.68 | 20.70 | 23.65 | 25.50 | 26.89  |
| 2543                                   | 28.25 | 29.02 | 23.52 | 22.00 | 24.61 | 28.43 | 28.02 | 25.20 | 26.26 | 26.21 | 23.70 | 23.40 | 25.72  |
| 2544                                   | 30.90 | 27.52 | 23.34 | 27.85 | 32.32 | 33.24 | 34.50 | 33.27 | 31.27 | 28.45 | 29.61 | 31.50 | 30.31  |
| 2545                                   | 31.27 | 31.00 | 30.10 | 22.25 | 23.20 | 25.95 | 25.93 | 22.10 | 21.38 | 22.50 | 22.55 | 24.31 | 25.21  |
| 2546                                   | 23.05 | 19.74 | 19.60 | 28.42 | 31.21 | 34.60 | 35.00 | 32.20 | 22.47 | 23.81 | 28.05 | 24.48 | 26.89  |
| 2547                                   | 25.75 | 14.15 | 26.36 | 30.11 | 27.45 | 26.12 | 24.45 | 23.68 | 27.43 | 22.20 | 21.20 | 25.65 | 24.55  |
| 2548                                   | 29.63 | 30.34 | 30.67 | 32.35 | 30.05 | 30.30 | 30.55 | 36.23 |       |       |       |       |        |
| ราคาขายปลีกไก่สดทั้งตัว (รวมเครื่องใน) |       |       |       |       |       |       |       |       |       |       |       |       |        |
| 2542                                   | 46.50 | 46.75 | 46.50 | 46.50 | 46.50 | 48.18 | 48.91 | 46.45 | 42.77 | 42.50 | 43.22 | 44.00 | 45.73  |
| 2543                                   | 46.12 | 47.67 | 43.76 | 42.50 | 43.85 | 45.50 | 45.50 | 45.17 | 45.50 | 45.50 | 43.16 | 43.00 | 44.77  |
| 2544                                   | 48.67 | 47.97 | 43.54 | 45.15 | 48.54 | 49.50 | 52.50 | 51.59 | 49.00 | 47.63 | 46.84 | 49.00 | 48.33  |
| 2545                                   | 48.09 | 48.40 | 47.50 | 43.48 | 43.75 | 45.45 | 45.50 | 44.19 | 44.50 | 43.68 | 43.50 | 43.50 | 45.13  |
| 2546                                   | 42.14 | 41.00 | 39.67 | 43.17 | 47.29 | 49.00 | 49.00 | 48.97 | 44.93 | 45.67 | 48.48 | 45.98 | 45.44  |
| 2547                                   | 47.85 | 42.50 | 47.18 | 52.08 | 50.39 | 45.50 | 43.91 | 43.98 | 48.73 | 43.05 | 39.98 | 44.45 | 45.80  |
| 2548                                   | 49.53 | 52.50 | 51.61 | 53.65 | 51.95 | 51.00 | 51.08 | 55.91 |       |       |       |       |        |

หน่วย : บาท/กก.

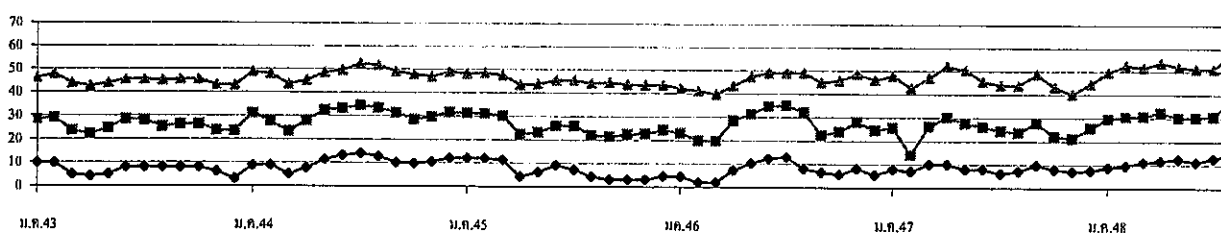

—●— ลูกไก่เนื้อ

—■— ขายส่งไก่มีชีวิต

—▲— ขายปลีกไก่สดทั้งตัวรวมเครื่องใน

สำนักส่งเสริมการค้าสินค้าเกษตร / กรมการค้าภายใน

กันยายน 2548



D : D (Agri\_42) P.S.F : ราคาทุง

|                                                                                        | ม.ค. | ก.พ. | มี.ค. | เม.ย. | พ.ค. | มิ.ย. | ก.ค. | ส.ค. | ก.ย. | ต.ค. | พ.ย. | ธ.ค. | เฉลี่ย |
|----------------------------------------------------------------------------------------|------|------|-------|-------|------|-------|------|------|------|------|------|------|--------|
| <b>ราคาที่เกษตรกรขายได้ (ขนาด 41 ตัวขึ้นไปต่อกก.) ที่มา : สำนักงานเศรษฐกิจการเกษตร</b> |      |      |       |       |      |       |      |      |      |      |      |      |        |
| 2544                                                                                   | 274  | 280  | 273   | 271   | 277  | 204   | 220  | 229  | 234  | 181  | 191  | 205  | 237    |
| 2545                                                                                   | 233  | 239  | 228   | 218   | 217  | 209   | 208  | 222  | 226  | 241  | 225  | 226  | 224    |
| 2546                                                                                   | 226  | 218  | 209   | 218   | 217  | 193   | 166  | 182  | 176  | 151  | 163  | 163  | 190    |
| 2547                                                                                   | 183  | 233  | 229   | 208   | 200  | 180   | 169  | 183  | 185  | 169  | 161  | 166  | 189    |
| 2548                                                                                   | 175  | 199  | 210   | 226   | 191  | 165   | 156  | 171  |      |      |      |      |        |

ราคาเฉลี่ย 3 ปี (ปี 2544-2546) กก.ละ 217.03 บาท

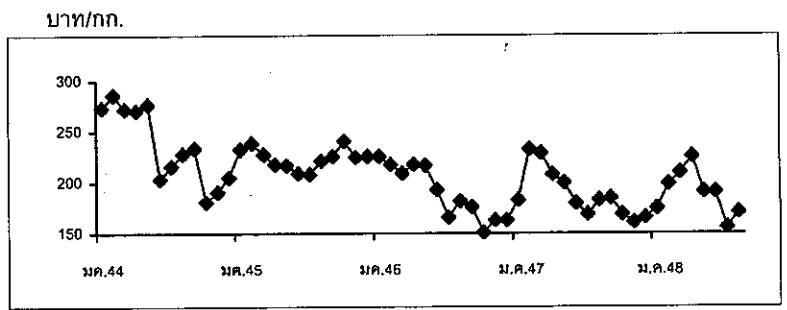

|                                                                                         | ม.ค. | ก.พ. | มี.ค. | เม.ย. | พ.ค. | มิ.ย. | ก.ค. | ส.ค. | ก.ย. | ต.ค. | พ.ย. | ธ.ค. | เฉลี่ย |
|-----------------------------------------------------------------------------------------|------|------|-------|-------|------|-------|------|------|------|------|------|------|--------|
| <b>ราคา ณ ตลาดกลางกุ้งสมุทรสาคร (ขนาด 50 ตัวต่อกก.) ที่มา : ชมรมผู้ค้ากุ้งสมุทรสาคร</b> |      |      |       |       |      |       |      |      |      |      |      |      |        |
| 2544                                                                                    | 303  | 295  | 280   | 273   | 282  | 241   | 234  | 250  | 236  | 203  | 213  | 244  | 255    |
| 2545                                                                                    | 265  | 275  | 252   | 234   | 239  | 222   | 220  | 243  | 246  | 236  | 246  | 244  | 244    |
| 2546                                                                                    | 234  | 234  | 238   | 239   | 233  | 200   | 180  | 185  | 169  | 154  | 164  | 185  | 201    |
| 2547                                                                                    | 204  | 263  | 239   | 188   | 192  | 167   | 157  | 173  | 165  | 161  | 156  | 158  | 185    |
| 2548                                                                                    | 183  | 209  | 247   | 250   | 206  | 169   | 134  | 145  |      |      |      |      |        |

ราคาเฉลี่ย 3 ปี (ปี 2544-2546) กก.ละ 233.08 บาท

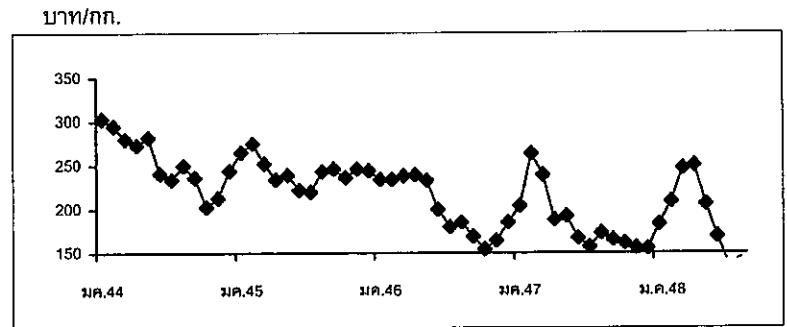

|                                                                                                 | ม.ค. | ก.พ. | มี.ค. | เม.ย. | พ.ค. | มิ.ย. | ก.ค. | ส.ค. | ก.ย. | ต.ค. | พ.ย. | ธ.ค. | เฉลี่ย |
|-------------------------------------------------------------------------------------------------|------|------|-------|-------|------|-------|------|------|------|------|------|------|--------|
| <b>ราคาผู้ส่งออกปรับซื้อ ณ หน้าโรงงาน (ขนาด 50 ตัวต่อกก.) ที่มา : สมาคมอาหารแช่เยือกแข็งไทย</b> |      |      |       |       |      |       |      |      |      |      |      |      |        |
| 2544                                                                                            | 315  | 311  | 295   | 279   | 285  | 258   | 248  | 253  | 248  | 223  | 228  | 255  | 266    |
| 2545                                                                                            | 278  | 295  | 270   | 260   | 250  | 238   | 226  | 253  | 259  | 252  | 262  | 254  | 258    |
| 2546                                                                                            | 244  | 248  | 248   | 245   | 245  | 216   | 190  | 195  | 189  | 169  | 169  | 185  | 212    |
| 2547                                                                                            | 214  | 284  | 276   | 227   | 201  | 181   | 163  | 183  | 180  | 178  | 169  | 170  | 202    |
| 2548                                                                                            | 194  | 223  | 261   | 265   | 209  | 190   | 188  | 158  |      |      |      |      |        |

ราคาเฉลี่ย 3 ปี (ปี 2544-2546) กก.ละ 245.50 บาท

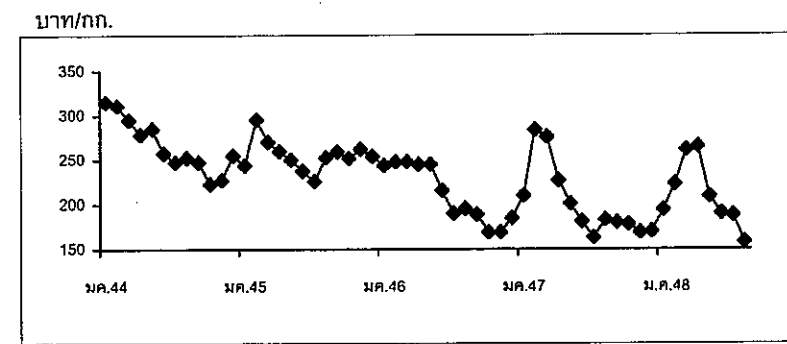

|                                                                  | ม.ค.  | ก.พ.  | มี.ค. | เม.ย. | พ.ค.  | มิ.ย. | ก.ค.  | ส.ค.  | ก.ย.  | ต.ค.  | พ.ย.  | ธ.ค.  | รวม    |
|------------------------------------------------------------------|-------|-------|-------|-------|-------|-------|-------|-------|-------|-------|-------|-------|--------|
| <b>ปริมาณรถเข้ตลาดกลางกุ้งสมุทรสาคร (หน่วย : ตู้คอนเทนเนอร์)</b> |       |       |       |       |       |       |       |       |       |       |       |       |        |
| 2544                                                             | 5,499 | 4,271 | 4,975 | 5,953 | 7,039 | 8,023 | 8,700 | 7,845 | 8,091 | 8,683 | 7,557 | 5,234 | 81,870 |
| 2545                                                             | 4,458 | 3,229 | 4,124 | 3,288 | 4,078 | 4,327 | 4,073 | 4,171 | 4,978 | 5,192 | 3,779 | 3,463 | 41,918 |
| 2546                                                             | 3,628 | 2,839 | 2,959 | 3,112 | 3,359 | 4,213 | 2,505 | 3,321 | 5,232 | 4,119 | 2,920 | 1,395 | 22,615 |
| 2547                                                             | 2,464 | 3,009 | 3,084 | 1,905 | 1,365 | 2,106 | 2,039 | 1,409 | 1,302 | 989   | 852   | 558   | 21,082 |
| 2548                                                             | 457   | 179   | 200   | 170   | 200   | 471   | 568   | 730   |       |       |       |       |        |

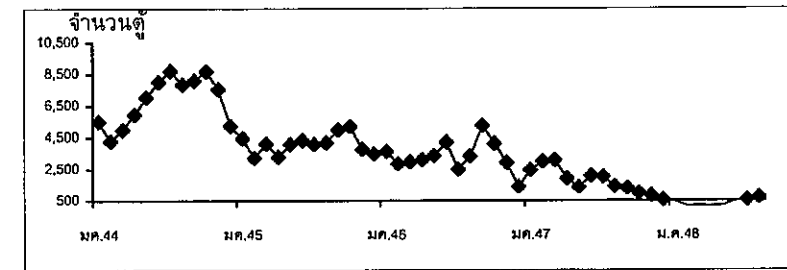

1. ผลผลิตและความต้องการใช้

1.1 ผลผลิต

- ผลผลิตโลก (ล้านตัน)
- ผลผลิตไทย (ล้านตัน)

ปี 2544      ปี 2545      ปี 2546      ปี 2547      ปี 2548

13.75      14.85      15.70      15.29      -  
1.98      1.74      1.90      1.99      2.11

1.2 ความต้องการใช้

- บริโภคสดภายในประเทศ(ล้านตัน)
- ส่งออก (กระป๋อง)
- ปริมาณ (ล้านตัน)
- มูลค่า (ล้านบาท)

0.38      0.30      0.40      0.50      0.55  
  
  
0.395      0.358      0.450      0.451      0.198  
8,365      8,707      10,757      11,165      4,770

(ก.ค. 48)

1.3 ผลผลิตออกสู่ตลาดมาก

รุ่นที่ 1 เดือนเมษายน – มิถุนายน  
รุ่นที่ 2 เดือนพฤศจิกายน – มกราคม

2. ราคา (บาท/กก.)

ราคา ณ หน้าโรงงาน

2.53      4.42      4.04      4.55      4.45  
(ส.ค.)

3. ต้นทุนการผลิต (บาท/กก.)

1.88      1.94      1.68      2.28      -

4. สถานการณ์ปัจจุบัน/แนวโน้ม

4.1 สถานการณ์ผลผลิต ผลผลิตสับปะรด ปี 2548 มีประมาณ 2.11 ล้านตัน เพิ่มขึ้นจากปีก่อนร้อยละ 10 โดยผลผลิตที่จะออกสู่ตลาดในเดือนสิงหาคม 2548 มีประมาณ 0.057 ล้านตัน หรือร้อยละ 2.71 ของผลผลิตทั้งหมด

4.2 สถานการณ์ราคา ราคาจำหน่ายสับปะรดทรงตัวอยู่ในระดับสูง เนื่องจากเป็นช่วงนอกฤดูการผลิต กล่าวคือ มีราคา กก.ละ 4.30 - 4.60 บาท

4.3 สถานการณ์ส่งออก ในช่วงเดือน ม.ค. - ก.ค. 2548 ไทยส่งออกสับปะรดและผลิตภัณฑ์รวม 1.048 ล้านตัน หรือร้อยละ 50 ของผลผลิต โดยส่วนใหญ่เน้นการส่งออกในรูปแบบกระป๋องไปประเทศสหรัฐอเมริกา เยอรมัน เนเธอร์แลนด์ ญี่ปุ่น และแคนาดา ฯลฯ

5. มาตรการแก้ไขปัญหาราคาจำหน่าย

ราคาจำหน่ายอยู่ในเกณฑ์ดี จึงไม่มีการแทรกแซงตลาด

ราคาสับปะรดที่เกษตรกรขายได้หน้าโรงงานแปรรูปสับปะรด

บาท/กก.

| ปี   | มค.  | กพ.  | มีค. | เมย. | พค.  | มิย. | กค.  | สค.  | กย.  | ตค.  | พย.  | ธค.  | เฉลี่ย |
|------|------|------|------|------|------|------|------|------|------|------|------|------|--------|
| 2538 | 1.45 | 1.65 | 1.80 | 1.89 | 1.92 | 2.04 | 2.18 | 2.46 | 2.93 | 3.29 | 3.30 | 2.91 | 2.32   |
| 2539 | 2.86 | 2.99 | 3.00 | 2.88 | 2.30 | 2.09 | 2.27 | 2.94 | 3.51 | 3.58 | 3.49 | 3.54 | 2.95   |
| 2540 | 3.63 | 3.66 | 3.43 | 3.17 | 2.76 | 2.65 | 2.77 | 2.98 | 3.96 | 4.42 | 4.59 | 4.85 | 3.57   |
| 2541 | 5.01 | 5.19 | 5.68 | 4.87 | 5.10 | 5.76 | 5.54 | 6.02 | 6.60 | 6.46 | 5.42 | 4.88 | 5.54   |
| 2542 | 3.46 | 3.78 | 3.17 | 2.98 | 2.25 | 2.34 | 2.84 | 2.69 | 2.32 | 1.77 | 1.57 | 1.58 | 2.56   |
| 2543 | 1.64 | 1.93 | 2.12 | 2.25 | 2.05 | 1.54 | 1.78 | 3.17 | 3.57 | 3.16 | 2.25 | 1.76 | 2.27   |
| 2544 | 1.63 | 1.60 | 1.55 | 1.63 | 1.90 | 2.48 | 2.95 | 3.00 | 3.50 | 3.38 | 3.27 | 3.45 | 2.53   |
| 2545 | 3.73 | 4.09 | 4.34 | 4.56 | 4.03 | 4.32 | 4.54 | 4.84 | 4.71 | 4.96 | 4.63 | 4.34 | 4.42   |
| 2546 | 4.05 | 3.77 | 3.99 | 4.04 | 4.33 | 4.75 | 4.65 | 4.60 | 3.95 | 3.39 | 3.13 | 3.79 | 4.04   |
| 2547 | 4.13 | 4.32 | 4.83 | 4.86 | 4.70 | 5.02 | 5.25 | 4.49 | 4.55 | 4.87 | 3.95 | 3.62 | 4.55   |
| 2548 | 3.35 | 3.57 | 4.09 | 3.63 | 3.59 | 3.65 | 3.73 | 4.32 |      |      |      |      | 3.74   |

ที่มา : สำนักงานการค้าภายในจังหวัดประจวบคีรีขันธ์

กรมการค้าภายใน

กันยายน 2548

## ข้าวโพดเลี้ยงสัตว์

## 1. การผลิตและความต้องการใช้

|                                                                | 2544/45     | 2545/46     | 2546/47     | 2547/48       | 2548/49      |      |
|----------------------------------------------------------------|-------------|-------------|-------------|---------------|--------------|------|
|                                                                |             |             |             |               | (ประมาณการ)  |      |
| <b>ผลผลิต (ล้านตัน)</b>                                        |             |             |             |               |              |      |
| โลก                                                            | 599.068     | 601.714     | 623.711     | 706.263       | 667.515      |      |
| ไทย                                                            | 4.466       | 4.230       | 4.178       | 4.216         | 4.003        |      |
| <b>ความต้องการ</b>                                             | 4.177       | 4.151       | 4.428       | 3.471         | 3.724        |      |
| <b>นำเข้า (ล้านตัน)</b>                                        | 0.0049      | 0.0079      | 0.0757      | 0.028         | 0.055        |      |
| ประเทศคู่ค้า (ไทยนำเข้าจาก) ลาว พม่า จีน อาร์เจนตินา สหรัฐ     |             |             |             | (ม.ค.-ก.ค.48) |              |      |
| <b>ส่งออก (ล้านตัน)</b>                                        | 0.146       | 0.189       | 0.872       | 0.037         | 0.500        |      |
| ประเทศคู่ค้า (ไทยส่งออกไป) มาเลเซีย อินโดนีเซีย ไต้หวัน เกาหลี |             |             |             | (ม.ค.-ก.ค.48) |              |      |
| ประเทศคู่แข่ง จีน อาร์เจนตินา สหรัฐ                            |             |             |             |               |              |      |
| <b>ต้นทุนการผลิต(บาท/ก.ก.)</b>                                 | 3.24        | 3.40        | 3.30        | 3.31          | 3.71         |      |
| <b>2. ราคา (บาท/ก.ก.)</b>                                      | <b>2544</b> | <b>2545</b> | <b>2546</b> | <b>2547</b>   | <b>2548</b>  |      |
|                                                                |             |             |             | <b>กค.48</b>  | <b>สค.48</b> |      |
| - เกษตรกรขายได้ทั้งประเทศ(ความชื้นไม่เกิน14.5%)                | 3.93        | 4.17        | 4.48        | 5.00          | 5.05         | 4.89 |
| - หน้าโรงงานอาหารสัตว์รับซื้อ ตลาด กทม.                        | 4.36        | 4.67        | 4.92        | 5.58          | 5.56         | 5.48 |
| - ซื้อขายล่วงหน้าตลาดชิคาโก                                    | 3.64        | 3.85        | 3.83        | 4.01          | 3.89         | 3.49 |

## 3. สภาพปัญหา

**3.1 ต้นฤดู** ปริมาณผลผลิตออกสู่ตลาดพร้อมกันจำนวนมาก และเป็นช่วงฤดูฝนข้าวโพดมีความชื้นสูง ทำให้ราคาโน้มต่ำลง

**3.2 ปลายฤดู** ปริมาณผลผลิตออกสู่ตลาดน้อย และความชื้นลดลงทำให้ราคาสูงขึ้น อาจส่งผลกระทบต่อผู้ใช้วัตถุดิบอาหารสัตว์

## 4. มาตรการแก้ไข

**4.1 มาตรการแทรกแซงตลาด** ปี 2547/48 คชก. มีมติ (1 ก.ย.47) อนุมัติให้ อคส. และ ธ.ก.ส. รับจำหน่ายข้าวโพดเมล็ด ความชื้นไม่เกิน 30% จากเกษตรกรโดยตรง ปริมาณ 800,000 – 1,000,000 ตัน ราคารับจำหน่ายข้าวโพดข้าวโพดเมล็ด ความชื้น 14.5% กก.ละ 4.40 บาท ระยะเวลาจำหน่าย กันยายน - ธันวาคม 2547 ระยะเวลาไถ่ถอนภายใน 2 เดือน และให้มีคณะกรรมการระบายข้าวโพดพิจารณาปริมาณและราคาที่จำหน่ายได้ก่อนครบกำหนดไถ่ถอน และมีมติ (2 ธ.ค.47) ให้ปรับราคารับจำหน่ายข้าวโพดเมล็ดความชื้น 14.5 % จากเดิม กก.ละ 4.40 บาท เป็น กก.ละ 5.00 บาท เพื่อให้สอดคล้องกับราคาตลาดที่ปรับตัวสูงขึ้น และให้เกษตรกรได้รับประโยชน์สูงสุดที่พึงจะได้รับ



#### 4.2 นโยบายและมาตรการนำเข้าข้าวโพดเลี้ยงสัตว์ ปี 2548

คณะรัฐมนตรีมีมติ เมื่อ 23 พฤศจิกายน 2547 เห็นชอบให้กำหนดนโยบายและมาตรการนำเข้าข้าวโพดเลี้ยงสัตว์เช่นเดียวกับ ปี 2547 ดังนี้ 1) การนำเข้าในโควตาจากประเทศสมาชิกและไม่ใช่สมาชิก WTO ปริมาณนำเข้า 54,700 ตัน อกรนำเข้าในโควตา ร้อยละ 20 และกำหนดระยะเวลานำเข้าระหว่าง 1 มีนาคม- 30 มิถุนายน 2548 โดยกำหนดให้ อคส. เป็นผู้นำเข้า 2) การนำเข้านอกโควตา นำเข้าเสรีไม่จำกัดปริมาณและช่วงเวลานำเข้า โดยการนำเข้าจากประเทศสมาชิก WTO อกรนำเข้าร้อยละ 73.0 และค่าธรรมเนียมพิเศษนำเข้า ตันละ 180 บาท และการนำเข้าจากประเทศไม่ใช่สมาชิก WTO อกรนำเข้า กก.ละ 2.75 บาท และอกรพิเศษร้อยละ 10.22 ของอกรนำเข้า (อัตราอกรนำเข้าและอกรพิเศษเมื่อรวมกันแล้วใกล้เคียงร้อยละ 73.0) และค่าธรรมเนียมพิเศษนำเข้าตันละ 180 บาท 3) การนำเข้าจากประเทศสมาชิกเขตการค้าเสรีอาเซียน(AFTA) ให้นำเข้าเสรี โดยไม่จำกัดปริมาณและช่วงนำเข้า อกรนำเข้าร้อยละ 5 4) การนำเข้าจากกัมพูชา ลาว พม่า ตามข้อตกลงการประชุมว่าด้วยยุทธศาสตร์ความร่วมมือทางเศรษฐกิจ (ACMECS) ให้นำเข้าได้เสรี ไม่จำกัดปริมาณและช่วงเวลานำเข้า อกรนำเข้าร้อยละ 0 กำหนดให้ผู้นำเข้าทุกรายต้องจดทะเบียนและแจ้งปริมาณการนำเข้า การใช้หรือจำหน่าย ซึ่งต้องระบุผู้รับซื้อและสต็อกข้าวโพดเลี้ยงสัตว์ที่นำเข้าเป็นประจำทุกเดือน 5) การนำเข้าตามความตกลง FTA ไทย-ออสเตรเลีย ปริมาณนำเข้าในโควตา 5,470 ตัน อกรนำเข้าในโควตาร้อยละ 20 ระยะเวลานำเข้าระหว่าง 1 มีนาคม-30 มิถุนายน 2548 กำหนดให้ อคส. เป็นผู้นำเข้า นอกโควตาให้นำเข้าเสรี ไม่จำกัดปริมาณและช่วงเวลานำเข้า อกรนำเข้าร้อยละ 65.70

#### 5. ผลการดำเนินการ

ณ 31 ธค.47 อคส. ได้เปิดจุดรับจำหน่ายรวม 115 จุด ใน 29 จังหวัด มีเกษตรกรนำข้าวโพดมาจำหน่ายรวม 3,069 ราย ปริมาณ 43,111.317 ตัน (พะเยา 6,711.245 ตัน ปราจีนบุรี 1,400.241 ตัน แพร่ 580.485 ตัน น่าน 3,445.493 ตัน เลย 1,398.246 ตัน อุดรธานี 2,165.407 ตัน อุดรดิตถ์ 2,000.340 ตัน กำแพงเพชร 2,845.519 ตัน หนองบัวลำภู 332.836 ตัน เพชรบูรณ์ 286.770 ตัน ตาก 15,180.205 ตัน นครสวรรค์ 5,301.548 ตัน เชียงราย 1,013.946 ตัน ชัยภูมิ 242.690 ตัน พิจิตร 7.949 ตัน และ แม่ฮ่องสอน 198.397 ตัน) และมีเกษตรกรไถ่ถอน 8,821.667 ตัน คงเหลือ 34,289.650 ตัน(อยู่ระหว่างอคส.ดำเนินการจำหน่าย) และภายหลังจากได้ดำเนินการมาตรการ สถานการณ์ด้านการตลาดมีการแข่งขันมากขึ้น ส่งผลให้ราคาซื้อขายโดยทั่วไปปรับตัวสูงขึ้นจากช่วงก่อนมีมาตรการรับจำหน่าย ก.ก.ละ 1 - 1.35 บาท และเกษตรกรผู้ปลูกข้าวโพดกว่า 3 แสนครัวเรือนมีรายได้เพิ่มขึ้นทั้งระบบ

#### 6. สถานการณ์ปัจจุบันและแนวโน้ม

ผลผลิตข้าวโพดเลี้ยงสัตว์ ฤดูกาลผลิต ปี 2548/49 รุ่น 1 (ต้นฝน) ททยออกสู่ตลาดมากขึ้น ส่วนใหญ่ยังมีความชื้นสูงเกิน 30 % เนื่องจากมีฝนตกชุกในแหล่งผลิต ราคาซื้อขายโดยทั่วไปมีแนวโน้มอ่อนตัวลง โดยราคาที่เกษตรกรขายได้เฉลี่ยทั่วประเทศ เดือนสิงหาคม 2548 ก.ก. ละ 4.89 บาท ลดลงจากเดือนก่อนซึ่งมีราคา ก.ก.ละ 5.05 บาท และราคาที่โรงงานอาหารสัตว์รับซื้อ ตลาด กทม. เดือนสิงหาคม 2548 ก.ก. ละ 5.48 ลดลงจากเดือนก่อนซึ่งมีราคา ก.ก.ละ 5.56 บาท สำหรับราคาซื้อขายล่วงหน้าตลาดชิคาโกส่งมอบเดือนกันยายน 2548 อยู่ที่ ก.ก.ละ 3.49 บาท และปัจจุบัน ( ณ 2 กย. 48 ) ราคาที่พ่อค้ารับซื้อ ณ แหล่งผลิตสำคัญ จ.นครราชสีมา และเพชรบูรณ์ กก.ละ 5.00-5.10 บาท และราคาโรงงานอาหารสัตว์รับซื้อ กก.ละ 5.52-5.55 บาท คาดว่าในช่วงที่ผลผลิตออกมาก (กย.-พย. 48) ราคาอาจมีแนวโน้มอ่อนตัวลงอีก อย่างไรก็ตามขณะนี้ได้ติดตามสถานการณ์อย่างใกล้ชิด และเตรียมมาตรการรับจำหน่ายโดยใช้หลักเกณฑ์เช่นเดียวกับปีที่ผ่านมา เพื่อนำเสนอ คชก.พิจารณาอนุมัติในวันที่ 9 กันยายน 2548 นี้

\*\*\*\*\*

สำนักส่งเสริมการค้าสินค้าเกษตร  
กรมการค้าภายใน  
กันยายน 2548

|                                                                             | มค.  | กพ.  | มีค. | เมย. | พค.  | มิย. | กค.  | สค.  | กย.  | ตค.  | พย.  | ธค.  | เฉลี่ย |
|-----------------------------------------------------------------------------|------|------|------|------|------|------|------|------|------|------|------|------|--------|
| ราคาที่เกษตรกรขายได้ (ความชื้นไม่เกิน 14.5%) ที่มา สำนักงานเศรษฐกิจการเกษตร |      |      |      |      |      |      |      |      |      |      |      |      |        |
| 2542                                                                        | 3.66 | 3.73 | 3.94 | 4.18 | 4.56 | 4.75 | 4.79 | 4.21 | 3.94 | 3.99 | 4.25 | 4.56 | 4.21   |
| 2543                                                                        | 4.69 | 4.74 | 4.87 | 4.89 | 4.84 | 4.39 | 3.89 | 3.59 | 3.52 | 3.86 | 3.94 | 3.92 | 4.26   |
| 2544                                                                        | 4.01 | 3.85 | 3.83 | 3.84 | 3.91 | 4.03 | 3.89 | 3.98 | 3.85 | 4.01 | 4.02 | 3.90 | 3.93   |
| 2545                                                                        | 3.89 | 4.02 | 4.24 | 4.24 | 4.36 | 4.35 | 4.25 | 4.16 | 3.98 | 4.22 | 4.17 | 4.12 | 4.17   |
| 2546                                                                        | 4.20 | 4.22 | 4.54 | 4.47 | 4.56 | 4.57 | 4.72 | 4.72 | 4.40 | 4.50 | 4.46 | 4.40 | 4.48   |
| 2547                                                                        | 4.36 | 4.03 | 4.45 | 5.71 | 6.48 | 6.63 | 5.71 | 4.69 | 4.18 | 4.36 | 4.40 | 4.95 | 5.00   |
| 2548                                                                        | 5.01 | 4.96 | 4.97 | 4.83 | 5.02 | 4.82 | 5.05 | 4.89 |      |      |      |      | 4.94   |
| ราคาที่ใช้โดยผู้ส่งออกปรับซื้อ ณ ตลาด กทม.                                  |      |      |      |      |      |      |      |      |      |      |      |      |        |
| 2542                                                                        |      |      |      |      |      |      | 4.51 | 4.24 | 4.16 | 4.44 | 4.75 | 4.91 | 4.50   |
| 2543                                                                        | 4.91 |      |      |      |      |      | 4.12 | 3.88 | 3.93 | 4.36 | 4.41 |      | 4.27   |
| 2544                                                                        | 4.46 | 4.26 | 4.26 | 4.29 | 4.35 | 4.27 | 4.11 | 4.25 | 4.26 | 4.38 | 4.37 | 4.23 | 4.29   |
| 2545                                                                        | 4.27 | 4.32 | 4.33 |      |      |      | 4.55 | 4.39 | 4.33 | 4.38 | 4.46 | 4.45 | 4.39   |
| 2546                                                                        | 4.41 |      |      |      |      |      |      | 4.83 | 4.58 | 4.59 | 4.85 | 4.86 | 4.69   |
| 2547                                                                        | 4.86 |      | 5.73 | 6.95 | 6.74 |      | 5.77 | 4.66 | 4.58 | 4.73 | 5.06 | 5.34 | 5.44   |
| 2548                                                                        | 5.24 |      |      |      |      |      |      |      |      |      |      |      | 5.24   |
| ราคาที่โรงงานอาหารสัตว์รับซื้อ ณ ตลาด กทม.                                  |      |      |      |      |      |      |      |      |      |      |      |      |        |
| 2542                                                                        | 4.27 | 4.27 | 4.40 | 4.57 | 4.91 | 5.02 | 4.92 | 4.39 | 4.24 | 4.55 | 5.00 | 5.13 | 4.64   |
| 2543                                                                        | 5.28 | 5.27 | 5.43 | 5.46 | 5.22 | 4.51 | 4.24 | 4.00 | 4.06 | 4.52 | 4.56 | 4.54 | 4.76   |
| 2544                                                                        | 4.56 | 4.30 | 4.30 | 4.32 | 4.40 | 4.34 | 4.16 | 4.32 | 4.35 | 4.51 | 4.45 | 4.31 | 4.36   |
| 2545                                                                        | 4.37 | 4.50 | 4.87 | 4.92 | 5.11 | 5.04 | 4.83 | 4.46 | 4.38 | 4.50 | 4.55 | 4.55 | 4.67   |
| 2546                                                                        | 4.75 | 4.90 | 5.07 | 5.06 | 4.99 | 4.96 | 4.96 | 4.95 | 4.77 | 4.73 | 4.97 | 4.93 | 4.92   |
| 2547                                                                        | 4.88 | 4.68 | 5.40 | 6.94 | 7.16 | 7.16 | 6.06 | 4.91 | 4.59 | 4.74 | 5.07 | 5.38 | 5.58   |
| 2548                                                                        | 5.45 | 5.49 | 5.49 | 5.49 | 5.46 | 5.45 | 5.56 | 5.48 |      |      |      |      | 5.48   |
| ราคาซื้อขายล่วงหน้าตลาดชิคาโก                                               |      |      |      |      |      |      |      |      |      |      |      |      |        |
| 2542                                                                        | 3.14 | 3.15 | 3.25 | 3.25 | 3.18 | 3.17 | 2.81 | 3.20 | 3.26 | 3.14 | 2.99 | 2.93 | 3.12   |
| 2543                                                                        | 3.19 | 3.27 | 3.41 | 3.41 | 3.62 | 3.21 | 2.89 | 2.88 | 3.07 | 3.41 | 3.61 | 3.68 | 3.30   |
| 2544                                                                        | 3.69 | 3.56 | 3.66 | 3.69 | 3.51 | 3.44 | 3.84 | 3.84 | 3.74 | 3.59 | 3.57 | 3.58 | 3.64   |
| 2545                                                                        | 3.60 | 3.55 | 3.49 | 3.41 | 3.48 | 3.53 | 3.77 | 4.30 | 4.53 | 4.35 | 4.15 | 4.07 | 3.85   |
| 2546                                                                        | 3.98 | 4.00 | 3.93 | 4.04 | 4.09 | 3.93 | 3.54 | 3.63 | 3.65 | 3.54 | 3.73 | 3.88 | 3.83   |
| 2547                                                                        | 4.12 | 4.37 | 4.71 | 4.89 | 4.79 | 4.61 | 3.81 | 3.69 | 3.50 | 3.34 | 3.17 | 3.10 | 4.01   |
| 2548                                                                        | 3.07 | 3.04 | 3.25 | 3.25 | 3.27 | 3.58 | 3.89 | 3.49 |      |      |      |      | 3.36   |

ปริมาณนำเข้าและส่งออกข้าวโพดเลี้ยงสัตว์

หน่วย : พันตัน

| ปริมาณนำเข้า |       |       |        |        |        |       |       |       |       |        |        |       |        |
|--------------|-------|-------|--------|--------|--------|-------|-------|-------|-------|--------|--------|-------|--------|
| 2542         |       | 0.35  |        |        | 42.87  | 30.57 | 6.85  |       | 0.10  | 0.15   | 1.15   | 72.24 | 154.27 |
| 2543         | 33.33 | 49.33 | 58.54  | 68.32  | 97.41  | 28.55 | 0.21  | 0.25  | 0.59  | 0.23   | 0.56   | 1.45  | 338.77 |
| 2544         | 0.84  | 0.99  | 0.33   | 0.19   | 0.28   | 0.46  | 0.38  | 0.44  | 0.61  | 0.53   | 0.78   | 0.82  | 6.65   |
| 2545         | 0.65  | 0.28  | 0.21   | 0.20   | 0.56   | 0.18  | 0.17  | 0.37  | 0.35  | 0.32   | 0.87   | 0.75  | 4.91   |
| 2546         |       |       |        |        | 0.12   | 0.08  |       |       |       | 0.96   | 1.59   | 5.12  | 7.87   |
| 2547         | 2.08  | 0.31  | 1.31   | 0.22   | 0.46   | 0.23  | 0.07  | 3.16  | 15.49 | 11.57  | 21.39  | 19.47 | 75.76  |
| 2548         | 6.79  |       | 5.73   | 8.72   | 1.88   | 2.92  | 1.54  |       |       |        |        |       | 27.58  |
| ปริมาณส่งออก |       |       |        |        |        |       |       |       |       |        |        |       |        |
| 2542         | 4.93  | 7.51  | 20.82  | 11.06  | 8.01   | 0.74  | 0.58  | 1.79  | 7.19  | 4.67   | 0.27   | 0.81  | 68.38  |
| 2543         | 1.21  | 0.58  | 0.67   | 0.71   | 0.56   | 0.77  | 0.55  | 4.60  | 5.11  | 2.51   | 0.09   | 2.58  | 19.94  |
| 2544         | 16.60 | 7.34  | 69.19  | 67.28  | 62.15  | 43.20 | 41.31 | 48.04 | 36.53 | 38.10  | 26.02  | 35.08 | 490.85 |
| 2545         | 10.22 | 18.56 | 5.42   | 3.71   | 11.00  | 1.42  | 2.30  | 9.65  | 16.22 | 49.28  | 13.58  | 4.69  | 146.05 |
| 2546         | 37.30 | 9.81  | 5.15   | 3.51   | 7.23   | 3.59  | 0.93  | 1.72  | 8.45  | 7.69   | 20.83  | 83.21 | 189.42 |
| 2547         | 41.68 | 52.42 | 125.94 | 130.00 | 109.00 | 14.49 | 0.55  | 8.58  | 66.79 | 153.29 | 113.23 | 55.82 | 817.79 |
| 2548         | 3.89  | 8.11  | 3.55   | 1.92   | 7.39   | 7.91  | 4.21  |       |       |        |        |       | 36.98  |

## ปาล์มน้ำมัน

### 1. ผลผลิต : ล้านตัน

|                             | ปี 2543 | ปี 2544 | ปี 2545 | ปี 2546 | ปี 2547 | ปี 2548 <sup>กท.</sup> | % Δ   |
|-----------------------------|---------|---------|---------|---------|---------|------------------------|-------|
| 1.1 โลก น้ำมันปาล์มดิบ      | 21.80   | 24.28   | 25.42   | 27.28   | 28.78   | 31.58                  | 9.73  |
| มาเลเซีย "                  | 10.49   | 11.94   | 11.86   | 13.18   | 13.42   | 15.20                  | 13.26 |
| อินโดนีเซีย "               | 7.20    | 8.30    | 9.20    | 9.80    | 10.60   | 11.60                  | 9.43  |
| 1.2 ไทย : ผลปาล์ม(ก. เกษตร) | 3.256   | 4.089   | 4.001   | 4.903   | 5.182   | 5.513                  | 6.39  |
| : น้ำมันดิบ(โรงงานสกัด)     | 0.579   | 0.780   | 0.642   | 0.864   | 0.821   | 0.873                  | 6.39  |

### 2. ต้นทุน ผลผลิตเฉลี่ยของไทย

|                         | ปี 2543       | ปี 2544     | ปี 2545 | ปี 2546 | ปี 2547 | ปี 2548    |
|-------------------------|---------------|-------------|---------|---------|---------|------------|
| ต้นทุนผลปาล์ม : บาท/กก. | 1.62          | 1.49        | 1.35    | 1.27    | 1.29    | 1.49       |
| ผลผลิตเฉลี่ย : กก./ไร่  | 2,500         | 2,699       | 2,434   | 2,725   | 2,678   | 2,714      |
| แหล่งผลิตสำคัญ          | เนื้อที่: ไร่ | ผลผลิต: ตัน | กก./ไร่ | %ผลผลิต |         |            |
| จ.กระบี่                | 629,146       | 1,898,133   | 3,017   | 34      |         |            |
| จ.สุราษฎร์ธานี          | 554,478       | 1,440,534   | 2,598   | 26      |         |            |
| จ.ชุมพร                 | 384,199       | 1,013,517   | 2,638   | 18      |         |            |
| จ.สตูล                  | 80,446        | 192,105     | 2,388   | 3       |         |            |
| จ.ตรัง                  | 81,838        | 215,889     | 2,638   | 4       |         |            |
| จ.ประจวบคีรีขันธ์       | 54,956        | 128,267     | 2,334   | 2       |         |            |
| จ.ชลบุรี                | 60,098        | 150,065     | 2,497   | 3       |         |            |
| จังหวัดอื่นๆ            | 186,530       | 474,492     | 2,544   | 9       |         |            |
| ทั้งประเทศ ปี 2548      | 2,031,691     | 5,513,002   | 2,714   | 100     |         | (ณ บ.ย.48) |

### 3. สมดุลย์ของไทย (น้ำมันปาล์มดิบ) : ตัน

|                                  | ปี 2542 | ปี 2543 | ปี 2544 | ปี 2545 | ปี 2546 | ปี 2547 | ปี 2548 |
|----------------------------------|---------|---------|---------|---------|---------|---------|---------|
| 1. สต็อกต้นปี                    | 25,699  | 180,577 | 157,387 | 108,884 | 59,995  | 114,953 | 151,122 |
| 2. ผลผลิต                        | 707,951 | 579,557 | 780,389 | 641,607 | 863,836 | 820,838 | 873,289 |
| 3. นำเข้า - บริสุทธิ์ คิดเป็นดิบ | -       | -       | -       | 3,103   | -       | 83,531  | 24,110  |
| 4. ใช้ในประเทศ                   | 523,929 | 545,330 | 633,406 | 610,787 | 647,933 | 723,385 | 760,000 |
| 5. ส่งออก-น้ำมันดิบ              | 18,101  | 32,042  | 166,565 | 34,443  | 86,289  | 2,219   | -       |
| - บริสุทธิ์ คิดเป็นดิบ           | 11,043  | 25,373  | 28,922  | 48,369  | 74,657  | 142,596 | 142,596 |
| 6. สต็อกปลายปี                   | 180,577 | 157,387 | 108,884 | 59,995  | 114,953 | 151,122 | 121,815 |
| สต็อก เอกชน                      | 112,049 | 118,128 | 108,884 | 59,995  | 114,953 | 151,122 | 121,815 |
| สต็อก ออท.                       | 68,528  | 39,259  | -       | -       | -       | -       | -       |

ที่มา โรงงานสกัดและถักนํ้ามันปาล์ม แข็งตามประกาศ กกร. (นํ้ามันบริสุทธิ์ จะคิดเป็นนํ้ามันดิบ)

4. การนำเข้า-ส่งออก : ต้น

|            |                 | ปี 2543 | ปี 2544 | ปี 2545 | ปี 2546  | ปี 2547   | ปี 2548<br>(ม.ค.-ก.ค.) |
|------------|-----------------|---------|---------|---------|----------|-----------|------------------------|
| 4.1 นำเข้า | รวม 2 พิกัด     | 1,106   | 117     | 2,589   | 9,716    | 74,767    | 18,384                 |
|            | น้ำมันดิบ       | -       | -       | 90      | 1.8      | -         | -                      |
|            | น้ำมันบริสุทธิ์ | 1,106   | 117     | 2,499   | 9,714    | 74,767    | 18,384                 |
| 4.2 ส่งออก | รวม 2 พิกัด     | 37,150  | 180,092 | 81,991  | 137,838  | 124,273   | 64,163                 |
|            | น้ำมันดิบ       | 20,234  | 160,811 | 49,744  | 76,667   | 3,014     | -                      |
|            | น้ำมันบริสุทธิ์ | 16,916  | 19,281  | 32,246  | 61,170** | 121,259** | 64,163                 |

ประเทศส่งออก น้ำมันดิบ : มาเลเซีย (99%) น้ำมันบริสุทธิ์ : พม่า (90%) จีน (10%) \*\* รวม EPZ = 11,399 , 26,195 ตัน

5. ราคา (บาท/กก.)0

|                                | ปี 2543 | ปี 2544 | ปี 2545 | ปี 2546 | ปี 2547 | ปี 2548<br>(ม.ค.-กค.) |
|--------------------------------|---------|---------|---------|---------|---------|-----------------------|
| ไทย                            |         |         |         |         |         |                       |
| ผลปาล์ม (%น้ำมัน 17) ณ โรงสกัด | 1.83    | 1.43    | 2.70    | 2.76    | 3.38    | 2.90                  |
| น้ำมันปาล์มดิบ กทม.            | 12.95   | 10.80   | 17.25   | 18.28   | 20.17   | 16.64                 |
| น้ำมันปาล์มบริสุทธิ์ กทม.      | 17.13   | 14.55   | 20.79   | 22.93   | 25.27   | 21.75                 |
| มาเลเซีย                       |         |         |         |         |         |                       |
| น้ำมันปาล์มดิบในมาเลเซีย       | 10.54   | 10.61   | 15.36   | 17.24   | 17.60   | 14.54                 |
| น้ำมันปาล์มบริสุทธิ์ ส่งออก    | 11.98   | 11.73   | 16.45   | 18.88   | 18.99   | 15.83                 |

6. สภาพปัญหา

6.1 ปัญหาภาพรวม

1) การผลิต ผลผลิตเฉลี่ยต่ำ (ไทย 2.7 ตัน/ไร่ มาเลเซีย 3.0 ตัน/ไร่) ต้นทุนการผลิตสูง (ไทย 1.50 บาท/กก. มาเลเซีย 1.00 บาท/กก.) เนื่องจากพันธุ์ปาล์มคุณภาพต่ำ พื้นที่ไม่เหมาะสม ปุ๋ยราคาสูงขึ้นผู้ปลูกปาล์ม 90% เป็นเกษตรกรรายย่อย ขาดการจัดการที่ดี ปริมาณผลผลิตออกสู่ตลาดไม่สม่ำเสมอ

2) การนำเข้า มีการนำเข้าเพื่อส่งออกซึ่งกระทบต่อตลาดส่งออกน้ำมันส่วนเกิน

3) การส่งออก ความสามารถในการแข่งขันต่ำ เนื่องจากราคาในประเทศสูง

4) การค้าในประเทศ โรงสกัดฯ มีกำลังผลิตส่วนเกิน 50% แข่งขันซื้อสูงจึงตัดปาล์มดิบ การลักลอบนำเข้าส่งผลกระทบต่อราคาในประเทศ

6.2 ปัญหาด้านราคา

1) ปี 2542 - 44 - ผลปาล์มราคาตกต่ำ (มีการแทรกแซงตลาด)

2) ปี 2545 - ผลปาล์มราคาสูง (ไม่มีการแทรกแซงตลาด)

- น้ำมันปาล์มดิบราคาสูงในช่วงปลายปี สมาคมโรงกลั่นน้ำมันปาล์มขอให้นำเข้าน้ำมันปาล์มดิบ ชนิด Crude Palm Olein จำนวน 20,000 ตัน ภาษี 5% กระทรวงพาณิชย์พิจารณาสถานการณ์ มีอุปทานน้ำมันปาล์มดิบเพียงพอกับความต้องการใช้ จึงไม่มีการอนุมัติให้นำเข้า

3) ปี 2546 - ผลปาล์มมีราคาสูงในช่วงเดือนม.ค.-ก.พ. และราคาต่ำลงช่วงเดือน มี.ค.-พ.ค. เนื่องจากผลปาล์มออกมามากเกินกำลังการผลิตของเครื่องจักร มีคุณภาพต่ำ มีการลักลอบนำเข้า และการนำเข้า นอกโควตาภายใต้ WTO จำนวนมาก เมื่อจัดระบบการค้าแก้ไขปัญหาอย่างเป็นระบบ ส่งผลให้ตั้งแต่เดือน มิ.ย.ราคามีเสถียรภาพ

4) ปี 2547-48 - ผลปาล์มราคาสูง สาเหตุหนึ่งเป็นผลจากจัดระบบการค้าอย่างเป็นระบบ

## 7. มาตรการแก้ไขปัญหาราคาผลปาล์มตกต่ำที่ผ่านมา

### 7.1 ปี 2542

มติคณะกรรมการคชก. เมื่อ 23 เม.ย.42 – 21 ธ.ค.43 (รวม 8 ครั้ง) อนุมัติเงินทุนหมุนเวียนปลอดดอกเบี้ย รวม 1,500 ล้านบาท ให้ อคส. ใช้แทรกแซงตลาดโดยการรับซื้อน้ำมันปาล์มดิบ จำนวนประมาณ 75,000 ตัน จากโรงงานสกัดน้ำมันปาล์มดิบ ในราคา กก.ละ 19.50 , 16.00 , 15.00 บาท ส่งมอบ ณ หน้าคลังเก็บ (รับซื้อ-เก็บสต็อก) และให้โรงงานสกัดฯ รับซื้อผลปาล์มทะเลจากเกษตรกรรายย่อย (มีพื้นที่ปลูกปาล์ม ไม่เกิน 100 ไร่) ในราคา ณ หน้าโรงสกัดฯ กก.ละ 2.72 , 2.20 , 2.10 บาท (% น้ำมัน 16%) ระยะเวลารับซื้อ พ.ค.42 - ม.ค.43

| ผลการดำเนินงาน                                                   | ปริมาณ(ตัน) | ราคา(บาท/กก) | มูลค่า (ล้านบาท) |
|------------------------------------------------------------------|-------------|--------------|------------------|
| การรับซื้อ – ผลปาล์มสด (พ.ค.42-ม.ค.43)                           | 454,170     | 2.36         | 1,017.48         |
| - น้ำมันปาล์มดิบ (พ.ค.42-ม.ค.43)                                 | 70,239      | 16.37        | 1,150.03         |
| การจำหน่าย – เพื่อส่งออก (17มี.ค.43-31ม.ค.44)                    | 70,239      | 8.76         | 615.59           |
| ค่าใช้จ่ายทั้งโครงการ (ผลขาดทุนขาย+คชจ.เก็บรักษา + ค่าดำเนินการ) |             |              | 1,128.37         |
| ค่าใช้จ่ายเฉลี่ย (บาท/กก.น้ำมันปาล์มดิบ)                         |             |              | 16.06            |

มติคณะกรรมการ คชก. เมื่อ 16 มิ.ย.47 อนุมัติค่าใช้จ่ายและลดค่าปรับให้บริษัท ข้าวไชยพร จำกัด จากกก.ละ 5 บาท เหลือร้อยละ 7.5 ขณะนี้อยู่ระหว่างเรียกค่าปรับ

### 7.2 ปี 2543

#### 1) การแทรกแซงตลาด

มติคณะกรรมการคชก. เมื่อ 2 ต.ค.43 อนุมัติเงินทุนหมุนเวียนปลอดดอกเบี้ย จำนวน 250 ล้านบาท ให้ อคส. ใช้ดำเนินการแทรกแซงตลาดโดยการรับซื้อน้ำมันปาล์มดิบ จำนวนประมาณ 15,000 ตัน จากโรงงานสกัดน้ำมันปาล์มดิบ ในราคา กก.ละ 12.50 บาท ส่งมอบ ณ หน้าคลังเก็บ (รับซื้อ-เก็บสต็อก) และให้โรงงานสกัดฯ ที่เข้าร่วม โครงการรับซื้อผลปาล์มทะเลจากเกษตรกรรายย่อย ที่มีพื้นที่ปลูกไม่เกิน 50 ไร่และจดทะเบียนไว้กับทางราชการ ในราคา ณ หน้าโรงงานสกัดฯ กก.ละ 1.79 บาท (% น้ำมัน 17%) ระยะเวลารับซื้อ ต.ค.43 - ม.ค.44

| ผลการดำเนินงาน                                                 | ปริมาณ(ตัน) | ราคา(บาท/กก) | มูลค่า (ล้านบาท) |
|----------------------------------------------------------------|-------------|--------------|------------------|
| การรับซื้อ – ผลปาล์มน้ำมัน (ต.ค.43-ม.ค.44)                     | 44,759      | 1.77         | 79.421           |
| - น้ำมันปาล์มดิบ ( " )                                         | 7,527       | 11.95        | 89.950           |
| การจำหน่าย – เพื่อส่งออก (21 พ.ค.44)                           | 7,527       | 7.69         | 57.890           |
| ค่าใช้จ่ายทั้งโครงการ (ผลขาดทุนขาย+คชจ.เก็บรักษา+ค่าดำเนินการ) |             |              | 60.363           |
| ค่าใช้จ่ายเฉลี่ย (บาท/กก.น้ำมันปาล์มดิบ)                       |             |              | 8.02             |

คณะกรรมการ คชก. เมื่อ 16 มี.ค.45 รับทราบ คชจ. โครงการฯ และปิดบัญชีแล้วเมื่อ 23 ก.พ.47

2) การระบายส่งออก ประธานคณะกรรมการ คชก. อนุมัติการจำหน่ายเพื่อส่งออกน้ำมันปาล์มดิบ ไปต่างประเทศจำนวน 32,042 ตัน (น้ำมันที่รับซื้อเก็บสต็อกเมื่อปี 2542)

7.3 ปี 2544

1) การแทรกแซงตลาด

มติคณะกรรมการคชก. เมื่อ 5 และ 22 มี.ค.44 อนุมัติให้อคส.แทรกแซงตลาดโดยการรับซื้อน้ำมันปาล์มดิบจากโรงสกัดฯ และจำหน่ายให้ผู้ส่งออกเพื่อส่งออกไปต่างประเทศทันที (รับซื้อ-ส่งออกทันที) จำนวนประมาณ 50,000 ตัน และจ่ายชดเชยส่วนต่างราคาส่งออกให้ผู้ส่งออกในอัตราตันละ 2,830 บาท โดยกำหนดเงื่อนไขให้โรงสกัดฯ ที่เข้าร่วมโครงการฯ ต้องรับซื้อผลปาล์มสดในราคา ณ หน้าโรงสกัดฯ จากเกษตรกรรายย่อย (ที่มีพื้นที่ปลูกไม่เกิน 50 ไร่และจดทะเบียนไว้กับทางราชการ ให้ขายได้ไร่ละ 200 กก./ไร่/เดือน) ในราคาที่จะกำหนดเป็นงวดๆ ระยะเวลารับซื้อ มี.ค.-ส.ค.44

| ผลการดำเนินงาน                                              | ปริมาณ(ตัน) | ราคา(บาท/กก) | มูลค่า (ล้านบาท) |
|-------------------------------------------------------------|-------------|--------------|------------------|
| การรับซื้อ - ผลปาล์มน้ำมัน (เม.ย.-พ.ค.44)                   | 141,050     | 1.68         | 236.553          |
| - น้ำมันปาล์มดิบ ( " )                                      | 23,870      | 11.336       | 270.590          |
| การจำหน่าย - ส่งออกทันที (31 พ.ค.44)                        | 23,870      | 11.336       | 270.590          |
| จ่ายชดเชยส่วนต่างราคา                                       |             | 2.830        | 67.496           |
| ค่าใช้จ่ายดำเนินการของ อคส.                                 |             | 0.150        | 3.580            |
| ค่าใช้จ่ายทั้งโครงการ (ค่าชดเชยส่วนต่างราคา + ค่าดำเนินการ) |             |              | 71.076           |
| ค่าใช้จ่ายเฉลี่ย (บาท/กก.น้ำมันปาล์มดิบ)                    |             |              | 2.98             |

คณะกรรมการ คชก. เมื่อ 16 มี.ค.45 รับทราบ คชจ. โครงการฯ และปิดบัญชีแล้วเมื่อ 23 ก.พ.47

2) การใช้น้ำมันปาล์มเป็นเชื้อเพลิง

มติคณะรัฐมนตรี เมื่อ 10 ก.ค.44 (อนุมัติตามมติคณะกรรมการนโยบายพลังงานแห่งชาติ เมื่อ 2 ก.ค.44) ให้ ปตท.รับซื้อน้ำมันปาล์มบริสุทธิ์เพื่อนำมาผสมกับน้ำมันดีเซลในสัดส่วนไม่เกิน 10% เพื่อจำหน่ายให้กับประชาชนทั่วไปในระยะแรก และจำหน่ายให้กับส่วนราชการ รัฐวิสาหกิจ เรือประมงและเรือขนส่งสินค้าในระยะต่อไป

ผลการดำเนินงาน ปตท. ได้เปิดปั้มน้ำมันดีเซลปาล์มบริสุทธิ์ ที่ถนนสุขาภิบาล 3 ตั้งแต่ 11 ก.ค.44 ถึงสิ้นปี 2546 จำหน่ายวันละประมาณ 3,200 ลิตร (ใช้น้ำมันปาล์ม 160 ลิตร/วัน) โดยจำหน่ายในราคาต่ำกว่าดีเซลลิตรละ 0.50บาท ตั้งแต่ปลายปี 2544 ราคาสูงไม่คุ้มต้นทุนจำหน่าย

3) การระบายส่งออก

ประธานคณะกรรมการ คชก. อนุมัติการจำหน่ายเพื่อส่งออกน้ำมันปาล์มดิบไปต่างประเทศจำนวน 46,837 ตัน (รับซื้อเก็บสต็อกไว้เมื่อปี 2542-43 ที่เหลือจากการระบายปี 2543) ทั้งนี้ เมื่อรวมกับการส่งออกทันทีตามมาตรการแทรกแซงตลาดของรัฐ ปี 2544 จำนวน 23,870 ตัน และการส่งออกของเอกชนจำนวน 95,858 ตัน รวมทั้งปีปริมาณ 166,565 ตัน

7.4 ปี 2545 -2548 (ไม่มีปัญหาด้านราคาผลปาล์ม) โดยดำเนินมาตรการจัดระบบการค้าอย่างเป็นระบบ

1) วางระบบการนำเข้าอย่างรัดกุม

(1) การเปิดตลาด ภายใต้ WTO - ในโควตา

|               | ปี 2545        | ปี 2546        | ปี2547         | ปี2548         |
|---------------|----------------|----------------|----------------|----------------|
| ภาษี (%)      | 20             | 20             | 20             | 20             |
| ปริมาณ (ตัน)  | 4,808.67       | 4,834.30       | 4,860          | 4,860          |
| มาตรการนำเข้า | ให้อคส. นำเข้า | ให้อคส. นำเข้า | ให้อคส. นำเข้า | ให้อคส. นำเข้า |
| การนำเข้าจริง | ไม่มีการนำเข้า | ไม่มีการนำเข้า | ไม่มีการนำเข้า | ไม่มีการนำเข้า |

ไม่มีการนำเข้า เนื่องจากผลผลิตในประเทศมีเพียงพอใช้

(2) การเปิดตลาด ภายใต้ WTO - นอกโควตา

|                  | ปี 2545                                                      | ปี 2546                                                                                                                                                                                                          | ปี 2547                                                                                              | ปี 2548                                                                                                                                                                                                                                 |
|------------------|--------------------------------------------------------------|------------------------------------------------------------------------------------------------------------------------------------------------------------------------------------------------------------------|------------------------------------------------------------------------------------------------------|-----------------------------------------------------------------------------------------------------------------------------------------------------------------------------------------------------------------------------------------|
| ภาษี (%)         | 146.2                                                        | 144.6                                                                                                                                                                                                            | 143.0                                                                                                | 143.0                                                                                                                                                                                                                                   |
| ปริมาณ           | ไม่จำกัด                                                     | ไม่จำกัด                                                                                                                                                                                                         | ไม่จำกัด                                                                                             | ไม่จำกัด                                                                                                                                                                                                                                |
| ผู้นำเข้า (ราย)  | 9                                                            | 12                                                                                                                                                                                                               | 12                                                                                                   | 3                                                                                                                                                                                                                                       |
| ในEPZ :นอกEPZ    | 8 : 1                                                        | 6 : 6                                                                                                                                                                                                            | 6 : 6                                                                                                | (ม.ค.- ก.ค.)                                                                                                                                                                                                                            |
| ขอนำเข้า (ตัน)   | 10,337                                                       | 24,356                                                                                                                                                                                                           | 79,233                                                                                               | 16,057                                                                                                                                                                                                                                  |
| นำเข้าจริง (ตัน) | 3,099                                                        | 11,399                                                                                                                                                                                                           | 78,188                                                                                               | 15,781                                                                                                                                                                                                                                  |
| มาตรการนำเข้า    | ตั้งแต่ปี 2538-45 ให้ขอหนังสือรับรองนอกโควตาได้เป็นการทั่วไป | ตั้งแต่เดือนเม.ย. 46 เป็นต้นไป - ให้โรงงานสกัด/โรงกลั่น/นิติบุคคลที่ค้ำน้ำมันปาล์มเป็นผู้นำเข้า - ต้องจดทะเบียนเป็นผู้นำเข้ากับกรมการค้าต่างประเทศ - การขอนำเข้าเพื่อส่งออกต้องยื่นหลักฐานการนำเข้าและส่งออกด้วย | - ต้องส่งออกภายใน 30 วัน - ให้ส่งออกได้ 4 ด่าน (ด่านสังขละบุรี ด่านแม่สอด ด่านแม่สาย ท่าเรือกรุงเทพ) | ตั้งแต่ ก.พ.48 - การขอนำเข้าเพื่อส่งออกต้องยื่นหลักฐานการรับซื้อผลผลิตในประเทศ 1 ส่วนเพิ่มเติม และต้องทำข้อตกลงการรับซื้อผลผลิตกับ พณ.. - ต้องส่งออกน้ำมันปาล์มที่รับซื้อในประเทศและน้ำมันปาล์มที่นำเข้าไปต่างประเทศทั้งหมดภายใน 30 วัน |
| เงื่อนไข         | ไม่กำหนด                                                     |                                                                                                                                                                                                                  |                                                                                                      |                                                                                                                                                                                                                                         |

(3) การเปิดตลาด ภายใต้ AFTA

|               | ปี 2543-45     | ปี 2546-47        | ปี 2548-49                                | ปี 2550 หรือ 53 |
|---------------|----------------|-------------------|-------------------------------------------|-----------------|
| ภาษี (%)      | 20             | 5                 | 5                                         | จะเหลือ 0       |
| ปริมาณ        | ไม่จำกัด       | มติ ครม.30 ธ.ค.46 | ไม่จำกัด                                  |                 |
| มาตรการนำเข้า | ต้องขออนุญาต   | ไม่จำกัด          | ไม่จำกัด                                  |                 |
| การนำเข้าจริง | ต้องขออนุญาต   | ต้องขออนุญาต      | ให้ อคส.เป็นผู้นำเข้า (มติ ครม. 2 พ.ย.47) |                 |
|               | ไม่มีการนำเข้า | ไม่มีการนำเข้า    | ไม่มีการนำเข้า                            |                 |

2) บริหารจัดการระบบการค้าในประเทศ

(1) จัดระบบการซื้อขายผลปาล์มและน้ำมันปาล์มในประเทศ

- o ให้ผู้ผลิตทั้งโรงงานสกัดและโรงกลั่นแจ้งปริมาณการรับซื้อ ผลิต จำหน่าย สตี๊อคเป็นประจำทุกเดือนและตรวจสอบสต็อกทุกสัปดาห์ (ประมาณ 60 ราย)
- o ให้ผู้ขนย้ายน้ำมันปาล์มตั้งแต่ 25 กก.ขึ้นไป ต้องขออนุญาตการขนย้ายซึ่งเดิมกำหนดพื้นที่ควบคุมไว้ 15 จังหวัดในภาคใต้ / ตั้งแต่ปี 2547 ได้ขยายพื้นที่เพิ่มอีก 30 จังหวัดที่มีพื้นที่ติดทะเลและติดประเทศเพื่อนบ้านรวมเป็น 45 จังหวัดเพื่อกำกับเคลื่อนย้ายน้ำมันปาล์มในประเทศและป้องกันการลักลอบนำเข้า
- o ให้ผู้รับซื้อผลปาล์มปิดป้ายแสดงราคาซื้อผลปาล์มโดยระบุชั้นคุณภาพ (เปอร์เซ็นต์น้ำมัน) อย่างน้อย 3 ชั้นคุณภาพ ได้แก่ 13% 15% 17% และให้รับซื้อไม่ต่ำกว่าราคาแสดงที่ป้าย (โรงงานสกัด 48 ราย และลานเท 312 ราย) / และให้ปิดป้ายแสดงค่า % น้ำมันปาล์มดิบ ตั้งแต่ ปี 2548
- o ประชาสัมพันธ์ให้เกษตรกรพัฒนาคุณภาพผลปาล์ม (ตัดปาล์มสุก) ทางสื่อวิทยุไปสเตอร์ แผ่นพับ เพื่อให้เกษตรกรขายผลผลิตได้ราคาดีขึ้น

(2) กำหนดเกณฑ์ราคากลางและตรวจสอบคุณภาพ โดยจังหวัด

๑ ให้จังหวัดประชาสัมพันธ์เผยแพร่ราคาซื้อขายและราคากลางผลปาล์มตามชั้นคุณภาพที่คำนวณจากราคาน้ำมันปาล์มดิบที่โรงงานสกัดฯในพื้นที่ขายได้ให้เกษตรกรทราบเป็นประจำทุกวัน

๑ ให้ตั้งคณะทำงานแก้ไขปัญหาปาล์มน้ำมันอย่างเป็นระบบระดับจังหวัด คณะทำงานตรวจสอบคุณภาพผลปาล์มประจำจังหวัด(รวม 11 จังหวัดที่เป็นแหล่งผลิต ได้แก่ จ.กระบี่ สุราษฎร์ธานี ชุมพร ตรัง สตูล สงขลา พังงา ระนอง นครศรีธรรมราช ประจวบคีรีขันธ์ และชลบุรี) เพื่อทำหน้าที่ดำเนินมาตรการตามนโยบายที่กำหนดและใกล้เคียงปัญหาคุณภาพผลปาล์มที่เกิดขึ้นจากการซื้อขาย

(3) การตรวจสอบและกำกับดูแล โดยส่วนกลาง

๑ ตรวจสอบการปิดป้ายแสดงราคาซื้อขายของผู้รับซื้อในแหล่งผลิตสำคัญ 7 จังหวัด ได้แก่ จ.กระบี่ สุราษฎร์ธานี ชุมพร ตรัง สตูล สงขลา และพังงา รวม 111 ราย พบผู้กระทำผิดไม่ปิดป้าย 14 ราย ปรับเป็นเงิน 24,000 บาท

๑ ตรวจสอบเครื่องชั่ง พบเครื่องชั่งไม่ถูกต้องได้ผูกบัตรห้ามใช้

๑ ดูแลป้องกันมิให้มีการกำหนดราคาซื้อขายร่วมกัน

3) ตรวจสอบป้องกันการลักลอบนำเข้าน้ำมันปาล์ม

(1) มาตรการ

๑ ขอความร่วมมือหน่วยงานหลักคือกรมศุลกากรเพิ่มความเข้มงวดกวดขันในการปราบปรามการลักลอบทั้งทางบกและทางทะเลปฏิบัติการเสริมโดยกรมการค้าภายในส่งสายตรวจพิเศษเข้าตรวจสอบในพื้นที่ภาคใต้เป็นครั้งคราว

๑ ดำเนินคดีกับผู้ลักลอบที่จับกุมได้ ทั้งตามกม.ศุลกากรและกม.ควบคุมการขนย้ายฯ และตามกม.ว่าด้วยการป้องกันและปราบปรามการฟอกเงิน(ปปง.) กรณีส่งผลกระทบต่อเศรษฐกิจโดยรวมของประเทศให้ดำเนินการยึดทรัพย์

(2) สถิติการจับกุม

| ปี 2545 |         | ปี 2546 |         | ปี 2547 |        | ปี 2548 (ม.ค. - ก.ย.48) |        |
|---------|---------|---------|---------|---------|--------|-------------------------|--------|
| ราย     | กก.     | ราย     | กก.     | ราย     | กก.    | ราย                     | กก.    |
| 315     | 102,604 | 298     | 254,809 | 121     | 64,211 | 76                      | 41,621 |

(3) การบริหารจัดการของกลาง โดยมติคณะกรรมการแก้ไขปัญหาปาล์มน้ำมันอย่างเป็นระบบ

| วันที่อนุมัติ | ของกลาง  |         | ผู้รับของกลาง                          | วัตถุประสงค์เพื่อการวิจัยด้านพลังงานทดแทน                               |
|---------------|----------|---------|----------------------------------------|-------------------------------------------------------------------------|
|               | เพิ่มคดี | กก.     |                                        |                                                                         |
| 24 พ.ค.47     | 65       | 25,871  | ม.สงขลานครินทร์                        | โครงการวิจัยการทดสอบการใช้เมทิล-เอสเตอร์ในเครื่องยนต์ดีเซล ฯ            |
|               | 51       | 26,426  | กรมอุทกหารเรือ                         | โครงการวิจัยและพัฒนาการใช้ก๊าซธรรมชาติร่วมกับไบโอ-ดีเซล ฯ               |
| 27 ก.ย.47     | 33       | 24,314  | กรมพัฒนาพลังงานทดแทนและอนุรักษ์พลังงาน | โครงการวิจัยสถิติการผลิตการใช้ไบโอ-ดีเซลเป็นเชื้อเพลิงในรถยนต์รับจ้าง ฯ |
| 28 ธ.ค.47     | 88       | 24,889  | ม.สงขลานครินทร์                        | ต่อเนื่องโครงการเดิม ฯ                                                  |
|               | 85       | 32,216  | กรมอุทกหารเรือ                         | ต่อเนื่องโครงการเดิม ฯ                                                  |
| 8 ก.ค.48      | 61       | 30,534  | กรมพัฒนาพลังงานทดแทนฯ                  | โครงการกรุงเทพฯ ฟ้าใสด้วยไบโอดีเซล                                      |
| รวม           | 383      | 164,250 |                                        |                                                                         |



4) ส่งเสริมการส่งออกโดยสนับสนุนภาคเอกชนส่งออกน้ำมันปาล์มดิบและบริสุทธิ์ที่ผลิตในประเทศ เพื่อระบายส่วนเกินในประเทศที่มีจำนวนมาก

5) มาตรการอื่น ๆ ได้แก่ ตรวจสอบคุณภาพ/คุณสมบัติน้ำมันปาล์มที่ใช้แล้ว(Re-used) ประสานกระทรวงสาธารณสุขเพื่อลดการใช้ไขมันที่จะเป็นอันตรายต่อผู้บริโภค และได้คุ้มครองการใช้ไขมันปาล์มในอุตสาหกรรมเบหมิกิ่งสำเร็จรูป ขนมขบเคี้ยว ร้านอาหารฟาสต์ฟู้ดส์ เพื่อกำกับดูแลการจัดการน้ำมันที่เหลือจากการใช้แล้ว

การแก้ไขปัญหาปาล์มน้ำมันอย่างเป็นระบบดังกล่าว หน่วยงานที่เกี่ยวข้องดำเนินการตามนโยบาย คณะรัฐมนตรี วันที่ 8 และ 22 เม.ย.46 ซึ่งเห็นชอบตามที่กระทรวงพาณิชย์เสนอ พร้อมให้แต่งตั้งคณะกรรมการแก้ไขปัญหาปาล์มน้ำมันอย่างเป็นระบบโดยมีรัฐมนตรีว่าการกระทรวงพาณิชย์เป็นประธาน เพื่อทำหน้าที่กำหนดมาตรการและบริหารจัดการแก้ไขปัญหาปาล์มน้ำมันทั้งระบบอย่างต่อเนื่อง

#### 7.5 ปี 2548

1) กองมาตรการแก้ไขปัญหาปาล์มน้ำมันอย่างเป็นระบบ และเพิ่มมาตรการให้รัดกุมขึ้น ดังนี้

(1) มติคณะกรรมการแก้ไขปัญหาปาล์มน้ำมันอย่างเป็นระบบ เมื่อ 20 ต.ค.47 และมติคณะรัฐมนตรีเมื่อ 2 พ.ย.47 กำหนดมาตรการแก้ไขปัญหาค่านำเข้าเพิ่มเติม ดังนี้

๑ การนำเข้านอกโควตา WTO เพื่อส่งออก กำหนดให้ผู้นำเข้าต้องรับซื้อผลผลิตในประเทศเพื่อส่งออกด้วยและต้องส่งออกน้ำมันปาล์มไปต่างประเทศเป็นปริมาณไม่น้อยกว่า 2 เท่าของปริมาณนำเข้า ภายใน 30 วัน (ณ สิ้นเดือน ก.ค.48 มีผู้นำเข้ามาทำข้อตกลง รวม 7 ราย)

๑ การนำเข้า ภายใต้ AFTA กำหนดให้ อคส.เป็นผู้นำเข้า ภายใต้การพิจารณาของคณะอนุกรรมการคณะหนึ่ง โดยความเห็นชอบของรัฐมนตรีว่าการกระทรวงพาณิชย์

๑ ด้านส่งออกน้ำมันปาล์มที่นำเข้า ให้คงด่านส่งออกตามมติกรม. เมื่อ 22 เม.ย.46 (ด่านแม่สอด แม่สาย สังขละบุรี และท่าเรือกรุงเทพ) เมื่อกรมศุลกากร มีความพร้อมก็ให้เปิดเพิ่ม

(2) มติคณะกรรมการกลางว่าด้วยราคาสินค้าและบริการ เมื่อ 17 ม.ค.48 ให้คงมาตรการการแจ้งปริมาณและสถานที่เก็บ การควบคุมการขนย้ายน้ำมันปาล์มในประเทศ และการปิดป้ายแสดงราคารับซื้อผลปาล์ม ณ สถานที่รับซื้อ (มาตรการจัดระบบการค้าในประเทศ)

(3) อาศัยอำนาจการบริหารของรัฐมนตรีว่าการกระทรวงพาณิชย์ ได้ออกประกาศกระทรวงพาณิชย์ เมื่อ 24 ม.ค.48 ขอให้โรงงานสกัดน้ำมันปาล์มดิบปิดป้ายแสดงค่าเฉลี่ยเปอร์เซ็นต์น้ำมันที่ผลิตได้เป็นประจำทุกวัน

2) สถานการณ์ปี 2548

(1) โลก กระทรวงเกษตรสหรัฐ คาดว่าโลกมีผลผลิตน้ำมันปาล์ม 31.58 ล้านตัน เพิ่มขึ้นร้อยละ 9.73 ความต้องการใช้บริโภค 30.66 ล้านตัน เพิ่มขึ้นร้อยละ 6.35

(2) ไทย กระทรวงเกษตรฯ คาดว่าจะมีผลผลิตปาล์มน้ำมัน 5.513 ล้านตัน เพิ่มขึ้นร้อยละ 6.39 หรือจะมีน้ำมันปาล์มดิบประมาณ 0.873 ล้านตัน (ใช้อัตราเพิ่ม 6.39%)

- ราคา เดือนส.ค.48 ราคาผลปาล์มปรับตัวลดลงเล็กน้อยจากเดือนก่อน คิดเป็นร้อยละ 1.96 เนื่องจากภาวะการค่าน้ำมันชะลอตัวในขณะที่ความต้องการของโรงงานสกัดฯ ยังมีมาก (มีกำลังการผลิตมากกว่าปริมาณวัตถุดิบ) ราคาน้ำมันปาล์มดิบเฉลี่ยเดือน ส.ค.48 เทียบกับเดือน ก.ค.48 ของไทยและมาเลเซียลดลงร้อยละ 3.78 , 4.73 ตามลำดับ

| บาท : กก.                   | ก.ค.48 | ส.ค.48 | % Δ    | 8 ก.ย.48 |
|-----------------------------|--------|--------|--------|----------|
| ผลปาล์ม (%น้ำมัน 17)        | 3.58   | 3.51   | - 1.96 | 3.158    |
| น้ำมันดิบไทย : บาท/กก.      | 19.07  | 18.35  | -3.78  | 17.13    |
| น้ำมันดิบมาเลเซีย : บาท/กก. | 15.43  | 14.70  | -4.73  | 14.85    |

- แนวโน้ม เดือน ก.ย.48 ผลปาล์มออกสู่ตลาดอย่างต่อเนื่อง และการแข่งขันในการรับซื้อสูงของโรงงานสกัดฯยังมีอยู่ ราคาผลปาล์มอยู่ในเกณฑ์เป็นที่น่าพอใจของเกษตรกร

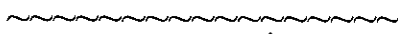

สำนักส่งเสริมการค้าสินค้าเกษตร กรมการค้าภายใน

กันยายน 2548

Agri\_36 : รายเดือนพืชน้ำมันปี 48

ราคาปาล์มน้ำมันและน้ำมันปาล์ม (ไทยและมาเลเซีย)

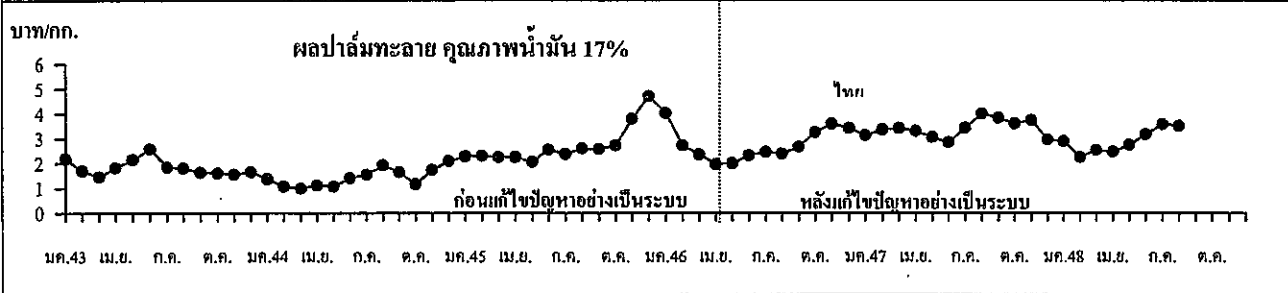
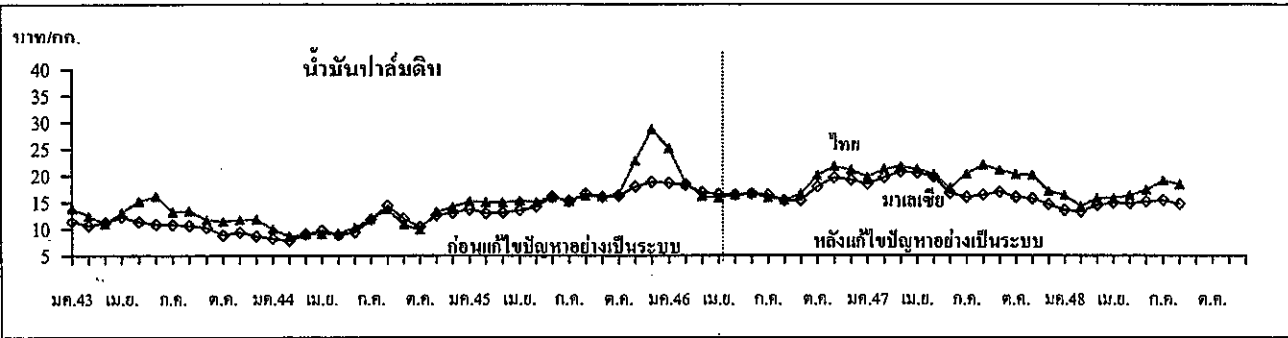

AG36 D\_ราคา : ปาล์มย่อย (sb : กร้าฟFFB-CPO)

| ไทย                                                                                 |       |       |       |       |       |       |       |       |       |       |       |       |       | เฉลี่ย |
|-------------------------------------------------------------------------------------|-------|-------|-------|-------|-------|-------|-------|-------|-------|-------|-------|-------|-------|--------|
| ม.ค.                                                                                | ก.พ.  | มี.ค. | เม.ย. | พ.ค.  | มิ.ย. | ก.ค.  | ส.ค.  | ก.ย.  | ต.ค.  | พ.ย.  | ธ.ค.  |       |       |        |
| <b>1. ผลปาล์มทะเลาย คุณภาพน้ำมัน 17% (หน้าโรงงานสกัดฯ แหล่งผลิตสำคัญ) : บาท/กก.</b> |       |       |       |       |       |       |       |       |       |       |       |       |       |        |
| ปี 2543                                                                             | 2.17  | 1.70  | 1.45  | 1.83  | 2.15  | 2.58  | 1.85  | 1.81  | 1.65  | 1.61  | 1.56  | 1.65  | 1.83  |        |
| ปี 2544                                                                             | 1.37  | 1.07  | 1.00  | 1.12  | 1.07  | 1.41  | 1.55  | 1.93  | 1.65  | 1.17  | 1.74  | 2.09  | 1.43  |        |
| ปี 2545                                                                             | 2.28  | 2.30  | 2.26  | 2.25  | 2.06  | 2.56  | 2.37  | 2.59  | 2.57  | 2.72  | 3.78  | 4.71  | 2.70  |        |
| ปี 2546                                                                             | 4.03  | 2.71  | 2.36  | 1.96  | 2.00  | 2.32  | 2.45  | 2.38  | 2.66  | 3.24  | 3.58  | 3.41  | 2.76  |        |
| ปี 2547                                                                             | 3.13  | 3.34  | 3.41  | 3.29  | 3.05  | 2.84  | 3.42  | 3.99  | 3.83  | 3.61  | 3.74  | 2.96  | 3.38  |        |
| ปี 2548                                                                             | 2.89  | 2.25  | 2.53  | 2.47  | 2.75  | 3.18  | 3.58  | 3.51  |       |       |       |       | 2.90  |        |
| <b>2. น้ำมันปาล์มดิบ (ขายส่งถึงโรงกลั่น) : บาท/กก.</b>                              |       |       |       |       |       |       |       |       |       |       |       |       |       |        |
| ปี 2543                                                                             | 13.86 | 12.49 | 10.99 | 13.15 | 15.25 | 16.15 | 13.25 | 13.43 | 11.78 | 11.46 | 11.76 | 11.81 | 12.95 |        |
| ปี 2544                                                                             | 10.02 | 8.58  | 9.03  | 9.00  | 9.13  | 10.25 | 11.86 | 13.70 | 10.84 | 9.85  | 13.24 | 14.13 | 10.80 |        |
| ปี 2545                                                                             | 15.15 | 15.05 | 15.00 | 15.29 | 15.04 | 15.94 | 15.19 | 16.23 | 16.08 | 16.64 | 22.69 | 28.66 | 17.25 |        |
| ปี 2546                                                                             | 25.10 | 18.57 | 16.14 | 15.86 | 16.42 | 16.67 | 15.83 | 15.51 | 16.55 | 19.97 | 21.69 | 21.00 | 18.28 |        |
| ปี 2547                                                                             | 19.68 | 21.22 | 21.66 | 21.17 | 20.17 | 17.64 | 20.25 | 21.96 | 21.01 | 20.24 | 20.01 | 17.04 | 20.17 |        |
| ปี 2548                                                                             | 16.30 | 14.24 | 15.75 | 15.82 | 16.34 | 17.27 | 19.07 | 18.35 |       |       |       |       | 16.64 |        |
| <b>3. น้ำมันปาล์มบริสุทธิ์ Bulk (ขายส่งถึงผู้ซื้อ) : บาท/กก.</b>                    |       |       |       |       |       |       |       |       |       |       |       |       |       |        |
| ปี 2543                                                                             | 18.08 | 17.33 | 15.07 | 16.47 | 18.92 | 19.80 | 18.70 | 18.26 | 16.45 | 15.66 | 15.37 | 15.49 | 17.13 |        |
| ปี 2544                                                                             | 15.06 | 13.23 | 13.26 | 12.67 | 12.99 | 13.78 | 14.55 | 17.00 | 15.47 | 13.65 | 16.10 | 16.83 | 14.55 |        |
| ปี 2545                                                                             | 18.35 | 18.84 | 19.07 | 19.41 | 19.59 | 20.53 | 19.66 | 19.54 | 18.69 | 19.30 | 24.87 | 31.62 | 20.79 |        |
| ปี 2546                                                                             | 31.51 | 25.24 | 21.84 | 20.61 | 21.85 | 21.05 | 20.27 | 19.17 | 20.47 | 23.17 | 26.19 | 23.75 | 22.93 |        |
| ปี 2547                                                                             | 23.59 | 24.73 | 25.80 | 25.57 | 25.03 | 23.65 | 25.34 | 26.44 | 27.43 | 26.27 | 25.90 | 23.48 | 25.27 |        |
| ปี 2548                                                                             | 22.90 | 21.64 | 20.42 | 20.49 | 20.64 | 21.05 | 22.79 | 24.05 |       |       |       |       | 21.75 |        |
| <b>มาเลเซีย</b>                                                                     |       |       |       |       |       |       |       |       |       |       |       |       |       |        |
| <b>4. น้ำมันปาล์มดิบ (ซื้อขายในมาเลเซีย) : บาท/กก.</b>                              |       |       |       |       |       |       |       |       |       |       |       |       |       |        |
| ปี 2543                                                                             | 11.37 | 10.66 | 11.20 | 12.33 | 11.42 | 10.92 | 10.83 | 10.68 | 10.28 | 8.82  | 9.36  | 8.64  | 10.54 |        |
| ปี 2544                                                                             | 8.16  | 7.82  | 9.02  | 9.74  | 8.87  | 9.41  | 11.83 | 14.39 | 11.96 | 10.36 | 12.59 | 13.12 | 10.61 |        |
| ปี 2545                                                                             | 13.72 | 12.95 | 13.13 | 13.52 | 14.21 | 16.04 | 15.25 | 16.64 | 15.96 | 16.22 | 17.90 | 18.75 | 15.36 |        |
| ปี 2546                                                                             | 18.59 | 18.25 | 16.87 | 16.48 | 16.40 | 16.63 | 16.39 | 15.32 | 15.34 | 17.92 | 19.55 | 19.13 | 17.24 |        |
| ปี 2547                                                                             | 18.38 | 19.60 | 20.73 | 20.44 | 19.74 | 16.67 | 15.98 | 16.40 | 16.92 | 15.97 | 15.70 | 14.63 | 17.60 |        |
| ปี 2548                                                                             | 13.53 | 13.31 | 14.48 | 14.94 | 14.78 | 15.17 | 15.43 | 14.70 |       |       |       |       | 14.54 |        |
| <b>5. น้ำมันปาล์มบริสุทธิ์ Bulk (ส่งออก F.O.B. มาเลเซีย) : บาท/กก.</b>              |       |       |       |       |       |       |       |       |       |       |       |       |       |        |
| ปี 2543                                                                             | 12.89 | 12.40 | 12.63 | 13.82 | 12.82 | 12.10 | 12.17 | 12.05 | 11.72 | 10.65 | 10.86 | 9.62  | 11.98 |        |
| ปี 2544                                                                             | 9.14  | 8.55  | 10.32 | 10.94 | 10.26 | 10.86 | 13.63 | 16.12 | 12.46 | 10.91 | 13.60 | 13.97 | 11.73 |        |
| ปี 2545                                                                             | 15.06 | 14.15 | 14.45 | 14.37 | 14.99 | 17.14 | 16.01 | 17.74 | 17.33 | 17.23 | 19.16 | 19.81 | 16.45 |        |
| ปี 2546                                                                             | 19.86 | 19.37 | 18.30 | 17.95 | 17.93 | 18.66 | 18.62 | 17.77 | 17.34 | 19.31 | 20.93 | 20.51 | 18.88 |        |
| ปี 2547                                                                             | 19.37 | 20.86 | 22.31 | 21.83 | 20.83 | 17.96 | 17.51 | 17.96 | 18.63 | 17.63 | 17.12 | 15.88 | 18.99 |        |
| ปี 2548                                                                             | 14.54 | 14.30 | 16.14 | 16.06 | 16.10 | 16.45 | 16.76 | 16.30 |       |       |       |       | 15.83 |        |

## 1. ผลผลิต : ล้านตัน

|                          | ปี 2543 | ปี 2544 | ปี 2545 | ปี 2546 | ปี 2547 | ปี 2548 <sup>ก</sup> | %Δ    |
|--------------------------|---------|---------|---------|---------|---------|----------------------|-------|
| 1.1 โลก เนื้อมะพร้าวแห้ง | 5.45    | 5.77    | 5.22    | 5.11    | 5.37    | 5.39                 | 0.37  |
| ฟิลิปปินส์ "             | 2.35    | 2.80    | 2.15    | 2.20    | 2.30    | 2.25                 | -2.17 |
| อินโดนีเซีย "            | 1.32    | 1.36    | 1.36    | 1.30    | 1.36    | 1.40                 | 2.94  |
| 1.2 ไทย มะพร้าวผลแก่     | 1.399   | 1.396   | 1.418   | 1.432   | 1.499   | 1.505                | 0.40  |
| หรือ เนื้อมะพร้าวแห้ง    | 0.280   | 0.279   | 0.284   | 0.286   | 0.300   | 0.301                | 0.33  |

## 2. ต้นทุนการผลิต

|                                                          |                   |              |                  |      |      |      |  |
|----------------------------------------------------------|-------------------|--------------|------------------|------|------|------|--|
| ต้นทุนเฉลี่ยทั่วประเทศ (บาท/กก.)                         | 2.81              | 2.94         | 2.46             | 3.36 | 2.86 | 3.16 |  |
| (บาท/ผล)                                                 | 3.51              | 3.68         | 3.08             | 4.20 | 3.57 | 3.95 |  |
| ผลผลิตเฉลี่ยทั่วประเทศ (กก./ไร่)                         | 688               | 685          | 694              | 698  | 700  | 700  |  |
| คิดเทียบเป็น (ผล/ไร่)                                    | 550               | 548          | 555              | 558  | 560  | 560  |  |
| ต้นทุนผลิต จ.ประจวบฯ 2.50 บาท/ผล จ.สุราษฎร์ฯ 1.50 บาท/ผล |                   |              |                  |      |      |      |  |
| แหล่งผลิต ปี 46                                          | พื้นที่ให้ผล(ไร่) | ผลผลิต (ตัน) | เฉลี่ย (กก./ไร่) | %    |      |      |  |
| จ.ประจวบคีรีขันธ์                                        | 362,609           | 255,112      | 672              | 18   |      |      |  |
| จ.ชุมพร                                                  | 315,864           | 182,218      | 568              | 13   |      |      |  |
| จ.สุราษฎร์ธานี                                           | 225,412           | 174,978      | 765              | 12   |      |      |  |
| จ.นครศรีธรรมราช                                          | 136,234           | 104,493      | 761              | 7    |      |      |  |
| จ.ชลบุรี                                                 | 144,086           | 106,618      | 726              | 7    |      |      |  |
| จ.สมุทรสงคราม                                            | 63,340            | 41,307       | 645              | 3    |      |      |  |
| จ.อื่นๆ                                                  | 795,680           | 567,274      | 713              | 40   |      |      |  |
| ทั้งประเทศ ปี 2546                                       | 2,043,225         | 1,432,000    | 694              | 100  |      |      |  |

## 3. การใช้มะพร้าวผลในประเทศ : ล้านตัน

|                          | ปี 2543 | ปี 2544 | ปี 2545 | ปี 2546 | ปี 2547 | ปี 2548 | %Δ   |
|--------------------------|---------|---------|---------|---------|---------|---------|------|
| บริโภคโดยตรง 60%         | 0.840   | 0.838   | 0.851   | 0.859   | 0.900   | 0.903   | 0.33 |
| ผลิตกะทิสำเร็จรูป 10%    | 0.140   | 0.139   | 0.142   | 0.143   | 0.149   | 0.151   | 1.34 |
| ผลิตเนื้อมะพร้าวแห้ง 30% | 0.419   | 0.419   | 0.425   | 0.430   | 0.450   | 0.452   | 0.44 |
| คิดเป็นเนื้อมะพร้าวแห้ง  | 0.084   | 0.084   | 0.085   | 0.085   | 0.090   | 0.091   | 1.11 |
| คิดเป็นน้ำมันมะพร้าว     | 0.043   | 0.043   | 0.044   | 0.044   | 0.046   | 0.047   | 2.17 |

## 4. การนำเข้า-ส่งออก : ตัน

|                           | ปี 2543 | ปี 2544 | ปี 2545 | ปี 2546 | ปี 2547 | ปี 2548      |
|---------------------------|---------|---------|---------|---------|---------|--------------|
|                           |         |         |         |         |         | (มก.-ก.ส.48) |
| นำเข้า - น้ำมัน (3 พิกัด) | 35      | 45      | 72      | 90      | 46      | 18           |
| - มะพร้าวฝอย              | 123     | 75      | 98      | 115     | 119     | 67           |
| ส่งออก - น้ำมัน (3 พิกัด) | 5,130   | 7,067   | 1,612   | 1,793   | 3,527   | 2,359        |
| - มะพร้าวฝอย              | 75      | 191     | 101     | 429     | 574     | 380          |
| - กะทิสำเร็จรูป*          | 183,296 | 210,948 | 211,268 | 266,254 | 300,752 | 12,703       |

\* สถิติพิกัด 2106900003 : สินค้าแปรรูปหลายชนิดซึ่งรวมกะทิสำเร็จรูป

ประเทศคู่ค้า มะพร้าวฝอย: ฟิลิปปินส์, น้ำมันมะพร้าวดิบ: มาเลเซีย สิงคโปร์, กะทิสำเร็จรูป: อเมริกา ออสเตรเลีย

| 5. ราคา :                              |        | ปี 2543 | ปี 2544 | ปี 2545 | ปี 2546 | ปี 2547 | ปี 2548     |
|----------------------------------------|--------|---------|---------|---------|---------|---------|-------------|
| <b>5.1 ณ แหล่งผลิตเฉลี่ยทั้งประเทศ</b> |        |         |         |         |         |         | ม.ค.-ต.ค.48 |
| มะพร้าวผลใหญ่ทั้งเปลือก (สกก.)         | บาท/ผล | 2.60    | 2.52    | 3.31    | 3.41    | 4.42    | 4.27        |
| จ. ประจวบคีรีขันธ์                     | "      | 2.91    | 3.05    | 4.01    | 4.40    | 5.46    | 5.09        |
| จ. สุราษฎร์ธานี                        | "      | 2.22    | 1.89    | 3.10    | 3.27    | 4.04    | 3.38        |
| เนื้อมะพร้าวแห้ง 90% (สกก.)            | บาท/กก | 6.52    | 4.39    | 6.59    | 7.63    | 9.09    | 9.51        |
| จ. ประจวบคีรีขันธ์                     | "      | 7.54    | 5.36    | 7.85    | 8.58    | 11.01   | 11.27       |
| จ. สุราษฎร์ธานี                        | "      | 6.85    | 4.33    | 7.05    | 8.26    | 9.50    | 10.68       |
| <b>5.2 ตลาด กทม. ขายส่ง</b>            |        |         |         |         |         |         |             |
| มะพร้าวผลใหญ่ปอกเปลือก                 | บาท/ผล | 5.78    | 6.06    | 7.12    | 7.36    | 8.32    | 7.63        |
| เนื้อมะพร้าวแห้ง 90%                   | บาท/กก | 8.18    | 5.30    | 8.42    | 9.63    | 11.75   | 11.98       |
| น้ำมันมะพร้าวดิบ                       | "      | 15.61   | 10.17   | 15.87   | 17.85   | 23.22   | 22.77       |
| น้ำมันมะพร้าวบริสุทธิ์ (ปีบ)           | "      | 23.42   | 18.39   | 23.49   | 26.41   | 31.30   | 32.59       |
| <b>5.3 ตลาดโลก-น้ำมันมะพร้าวดิบ</b>    | "      | 18.02   | 13.83   | 17.73   | 19.28   | 26.81   | 25.50       |

## 6. สภาพปัญหา

### 6.1 ปัญหาภาพรวม

6.1.1 การผลิต ต้นทุนการผลิตสูงกว่าประเทศเพื่อนบ้าน เช่น เวียดนาม

6.1.2 การนำเข้า มีการนำเข้ามะพร้าวผล(นอกโควตา)จากกัมพูชาในช่วงปลายฤดู ส่งผลกระทบต่อทางจิตวิทยาต่อเกษตรกรในแหล่งผลิต

6.1.3 การส่งออก ไทยขาดประสิทธิภาพในการแข่งขันการส่งออก ทำให้ไม่สามารถระบายผลผลิตส่วนเกินในช่วงฤดูกาลผลผลิตออกสู่ตลาดมากได้

6.1.4 การแปรรูป ตลาดกะทิสำเร็จรูป มีอัตราการเติบโตไม่มากนัก ตลาดน้ำมันมะพร้าวมีขนาดเล็กลงเพราะถูกทดแทนด้วยน้ำมันปาล์ม

### 6.2 ปัญหาด้านราคา

1) ปี 2540 เกิดปัญหาราคามะพร้าวตกต่ำ (มีการแทรกแซงตลาด)

2) ปี 2541-42 เกิดปัญหาราคาสูงและปริมาณไม่เพียงพอ (นำเข้ามะพร้าวผลนอกโควตา)

3) ปี 2543-44 เกิดปัญหาราคาตกต่ำ (มีการแทรกแซงตลาด)

4) ปี 2545 มะพร้าวผลมีราคาอยู่ในเกณฑ์สูงน่าพอใจ (ไม่มีการแทรกแซงตลาด)

5) ปี 2546 มะพร้าวผลมีราคาอยู่ในเกณฑ์สูงน่าพอใจ (ไม่มีการแทรกแซงตลาด)

6) ปี 2547 ม.ค.-มิ.ย.47 มะพร้าวผลมีราคาสูงเกษตรกรได้รับความพอใจ

7) ปี 2548 ม.ค.-เม.ย.48 มะพร้าวผลมีราคาสูงเกษตรกรได้รับความพอใจ

พ.ค. - มิ.ย. 48 ราคาต่ำลงตามฤดูกาล มีการตั้งกระทู้ถามสดในสภาผู้แทนราษฎรโดย

นายประมวล พงศ์ถาวราเดช ส.ส. จ. ประจวบคีรีขันธ์ มีหนังสือขอให้ช่วยเหลือเกษตรกรโดยนายภิญญา ช่วยปลอด สว. จ. สุราษฎร์ธานี

7. มาตรการแก้ไขปัญหา

7.1 ปี 2540 (ปัญหาาราคาคต่ำ)

มติคณะกรรมการคชก. อนุมัติเงินทูลหนุนเวียนวงเงิน 140 ล้านบาท ดังนี้

- จำนวน 34 ล้านบาท ให้กรมส่งเสริมการเกษตรและกรมส่งเสริมสหกรณ์ ใช้แทรกแซงตลาดโดยวิธีการให้สถาบันเกษตรกรรวบรวมมะพร้าวผล และ/หรือเนื้อมะพร้าวแห้ง จากสมาชิกสหกรณ์ กลุ่มเกษตรกร เพื่อนำออกสู่ตลาด (ไม่ได้ดำเนินการ เนื่องจาก ก.เกษตรขอถอนเรื่อง)

- จำนวน 106 ล้านบาท ให้ อคส. ใช้แทรกแซงตลาดโดยวิธีการรับซื้อน้ำมันมะพร้าวในราคาที่สัมพันธ์กับราคาเนื้อมะพร้าวแห้ง กก.ละ 9.00 บาท หรือในกรณีที่จำเป็นให้รับซื้อเนื้อมะพร้าวแห้ง 90% ในราคา กก.ละ 9.00 บาท

ผลการดำเนินงาน อคส.ดำเนินการรับซื้อ เดือน พ.ย.-ธ.ค.40 รับซื้อได้จำนวน 63 ตัน ใช้เงินรับซื้อเพียง 0.567 ล้านบาท และอคส.ได้เบิกค่าใช้จ่ายเป็นเงิน 0.479 ล้านบาท

7.2 ปี 2541-42 (ปัญหาขาดแคลนและราคาสูง)

1) เปิดตลาดนำเข้ามะพร้าวผลภายใต้ WTO ปี 2542

- ในโควต้า (ภาษี 20%) จำนวน 2,253.11 ตัน (มีผู้ขอหนังสือรับรอง 328.140 ตัน)

- นอกโควต้า (ภาษี 57%) จำนวนไม่จำกัด (มีผู้ขอหนังสือรับรอง 16,317.749 ตัน)

2) ขอความร่วมมือกระทรวงการคลังปราบปรามการลักลอบนำเข้าอย่างจริงจัง

7.3 ปี 2543 (ปัญหาาราคาคต่ำ)

มติคณะกรรมการ คชก. เมื่อ 10 พ.ค.43, 15 มิ.ย.43, 5 ก.ย.43 และ 1 พ.ย.43 อนุมัติ 1) เงินทูลหนุนเวียนปลอดดอกเบี้ย จำนวน 170 ล้านบาท ให้ อคส. แทรกแซงรับซื้อเนื้อมะพร้าวแห้ง 90% จากเกษตรกร สถาบันเกษตรกร เพื่อจำหน่ายต่อไป 2) กำหนดราคาเป้าหมายนำเนื้อมะพร้าวแห้ง 90% (ทับสะเก) กก.ละ 10.74 บาท ส่วนแหล่งผลิตอื่นให้กำหนดโดยเทียบเคียงจากฐานราคาเป้าหมายนำเนื้อมะพร้าวแห้ง 90% (ทับสะเก) ด้วยวิธีคำนวณราคาในแต่ละจังหวัดเพิ่ม-ลดได้ตามสัดส่วนราคากลางและคุณภาพสินค้า 3) ปรับลดราคาแทรกแซงรับซื้อเนื้อมะพร้าวแห้ง 90% (ทับสะเก) เหลือ กก.ละ 7.64 บาท สำหรับแหล่งผลิตอื่นให้ปรับเพิ่ม-ลดตามสัดส่วนราคากลางและคุณภาพสินค้า 4) ระยะเวลารับซื้อ มิ.ย.-พ.ย.43 5) ระยะเวลาโครงการ มิ.ย.43-ก.พ.44

\* ประกาศอคส. เมื่อ 30 มิ.ย.43 (มติคชก. 15 มิ.ย.43)

ผลการดำเนินงาน \*\* ประกาศอคส. เมื่อ 10 พ.ย.43 (มติคชก. 1 พ.ย.43)

| การรับซื้อ        | ปริมาณ (ตัน) | มูลค่า (ล้านบาท) | ราคารับซื้อ (บาท/กก.) |
|-------------------|--------------|------------------|-----------------------|
| จ.ประจวบคีรีขันธ์ | 5,396        | 56.21            | 10.74* , 7.64**       |
| จ.ชุมพร           | 5,719        | 55.57            | 10.00 , 7.11          |
| จ.นครศรีธรรมราช   | 4,135        | 38.50            | 9.37 , 6.67           |
| จ.สุราษฎร์ธานี    | 5,295        | 48.87            | 9.37 , 6.67           |
| รวม               | 20,545       | 199.15           | 9.89 , 7.02           |

การจำหน่าย อคส.ประมวลจำหน่ายภายในประเทศทั้งหมด

| สรุปการซื้อ-ขาย              | ปริมาณ (ตัน) | มูลค่า (ล้านบาท) | ราคาเฉลี่ย (บาท/กก.) |
|------------------------------|--------------|------------------|----------------------|
| - การรับซื้อ ( มิ.ย.-พ.ย.43) | 20,545       | 199.15           | 9.69                 |
| - การจำหน่าย (ก.ย.43-ก.พ.44) | 20,545       | 89.76            | 4.37                 |
| - ขาดทุนราคา                 | -            | 109.39           | 5.32                 |
| - ค่าใช้จ่ายทั้งสิ้น         | -            | 7.24             | 0.35                 |
| - ต้นทุนทั้งโครงการ          | -            | 116.63           | 5.67                 |

#### 7.4 ปี 2544 (ปัญหาราคาคต่ำ)

มติคณะกรรมการ คชก.เมื่อ 22 มี.ค.44 1) อนุมัติเงินทุนจำนวน 125 ล้านบาท ให้ อคส.ดำเนินการแทรกแซงตลาดรับซื้อเนื้อมะพร้าวแห้ง 90 % จากเกษตรกรรายย่อยแล้วส่งออก หรือจำหน่ายให้กับผู้ซื้อเพื่อนำไปส่งออก หรือสกัดน้ำมันมะพร้าวแล้วส่งออกทันที ปริมาณแทรกแซง 20,000 ตัน กำหนดราคาเป้าหมายนำเนื้อมะพร้าวแห้ง 90% (ทับสะเก)กก.ละ 8.00 บาท และราคารับซื้อเนื้อมะพร้าวแห้ง 90% (ทับสะเก)กก.ละ 6.00 บาท สำหรับแหล่งผลิตอื่นให้กำหนดโดยเทียบเคียงจากฐานราคาเป้าหมายนำเนื้อมะพร้าวแห้ง 90%(ทับสะเก) ด้วยวิธีคำนวณราคาในแต่ละจังหวัด เพิ่ม-ลด ได้ตามสัดส่วนราคาคต่ำและคุณภาพสินค้า 3) ระยะเวลารับซื้อ มี.ค.-ส.ค.44 4) ระยะเวลาโครงการ มี.ค.-ต.ค.44

ผลการดำเนินงาน เนื่องจากราคาเนื้อมะพร้าวแห้ง 90% มีแนวโน้มสูงขึ้นใกล้เคียงกับราคารับซื้อที่ คชก. กำหนด (กก.ละ 6.00 บาท) จึงได้ชะลอการรับซื้อไว้จนถึงสิ้นสุดระยะเวลาโครงการเดือน ต.ค.44 เนื่องจากราคาอยู่ในเกณฑ์ดี

#### 7.5 ปี 2545-47 ใช้นโยบายบริหารจัดการ (ไม่มีการแทรกแซงตลาด)

##### 1) บริหารจัดการการนำเข้าภายใต้ WTO และ AFTA อย่างรัดกุม

|                               | ภาษีAFTA<br>ตั้งแต่ปี 46 | ในโควตา WTO (ตัน) |       |       | ภาษีในQ<br>(%) | ภาษีนอก Q (%) |       |       |
|-------------------------------|--------------------------|-------------------|-------|-------|----------------|---------------|-------|-------|
|                               |                          | ปี 46             | ปี 47 | ปี 48 |                | ปี 46         | ปี 47 | ปี 48 |
| มะพร้าวผล                     | ยกเว้นอากร               | 2,304.22          | 2,317 | 2,317 | 20             | 54.6          | 54    | 54    |
| มะพร้าวฝอย                    | ยกเว้นอากร               | 110               | 110   | 110   | 20             | 54.6          | 54    | 54    |
| เนื้อมะพร้าวแห้ง              | ร้อยละ 35                | 1,105.56          | 1,157 | 1,157 | 20             | 36.4          | 36    | 36    |
| น้ำมันมะพร้าว <sup>1513</sup> | ร้อยละ 5                 | 398.89            | 401   | 401   | 20             | 52.6          | 52    | 52    |

##### 2) กำหนดเงื่อนไขการนำเข้า

ในโควตา ต้องขอหนังสือรับรองการนำเข้า โดยผู้นำเข้าต้องเป็น 1) เป็นนิติบุคคลและ 2) เป็นโรงงานที่ใช้สินค้ามะพร้าว มะพร้าวฝอย เนื้อมะพร้าวแห้งและน้ำมันมะพร้าวเป็นวัตถุดิบในกิจการของตนเอง และ 3) เปิดดำเนินการในปัจจุบัน 4) กรณีมะพร้าวฝอยมีประวัตินำเข้า 3 ปี 5) กำหนดช่วงเวลานำเข้า

มะพร้าวผล : ม.ค.-เม.ย. / พ.ค.-ก.ย./ต.ค.-ธ.ค. = ร้อยละ 60 / 15 / 25

มะพร้าวฝอย : ม.ค. - ธ.ค.

เนื้อมะพร้าวแห้ง : พ.ย. - ธ.ค.

น้ำมันมะพร้าว : พ.ย. - ธ.ค.

นอกโควตา ขอหนังสือรับรองการนำเข้านอกโควตาได้เป็นการทั่วไป

นอกWTO และภายใต้ AFTA ต้องขออนุญาตนำเข้าตามประกาศกระทรวงพาณิชย์

##### 3) มาตรการส่งออก สนับสนุนการส่งออกเสรี

4) ออกประกาศคณะกรรมการกลางฯ (กกร.) ให้ผู้ซื้อปิดป้ายแสดงราคารับซื้อมะพร้าวผลและเนื้อมะพร้าวแห้ง เพื่อให้เกิดความเป็นธรรมแก่เกษตรกร เพิ่มประสิทธิภาพการแข่งขันตามกลไกตลาด

8. สถานการณ์ ปี 2548

8.1 โลก ปี 2548 (ต.ค.47-ก.ย.48) กระทรวงเกษตรสหรัฐฯ คาดว่าโลกมีผลผลิตเนื้อมะพร้าวแห้ง 5.39 ล้านตัน เพิ่มขึ้นร้อยละ 0.37 ความต้องการใช้ (สกัดน้ำมัน) 5.31 ล้านตัน เพิ่มขึ้นร้อยละ 1.37

8.2 ไทย

- ผลผลิต ปี 2548 กระทรวงเกษตรฯ (สศก.) คาดว่าผลผลิตมีประมาณ 1.505 ล้านตัน เพิ่มขึ้นร้อยละ 0.40 ความต้องการมะพร้าวผลเพื่อบริโภคจะลดลง

- ราคา เดือนสิงหาคม 2548 ราคามะพร้าวผลขายส่ง กทม. และเนื้อมะพร้าวขาวที่โรงงานกะทิสด รัชชี่ปรับราคาสูงขึ้นจากเดือนก่อน คิดเป็นร้อยละ 11.86 และ 3.80 เนื่องจากมะพร้าวผล ณ แหล่งผลิตใหญ่ ประจวบคีรีขันธ์เข้าสู่ตลาดลดลง(เป็นช่วงปลายฤดู) ส่งผลให้ราคามะพร้าวผล ณ แหล่งผลิตปรับตัวสูงขึ้น ส่วนเนื้อมะพร้าวแห้งและราคาน้ำมันมะพร้าวปรับตัวลดลงเป็นไปในทิศทางเดียวกับภาวะการค้ำน้ำมันมะพร้าว ที่ชะลอตัว และราคาน้ำมันมะพร้าวในตลาดโลกอ่อนตัวลงเช่นกัน

|                                       | ก.ค.48 | ส.ค.48 | %Δ     | 8 ก.ย 48 |
|---------------------------------------|--------|--------|--------|----------|
| เนื้อมะพร้าวขาวโรงงานรัชชี่ (บาท/กก.) | 10.25  | 10.64  | + 3.80 | 10.75    |
| มะพร้าวผลปอกเปลือก กทม. (บาท/ผล)      | 6.83   | 7.64   | +11.86 | 7.75     |
| มะพร้าวผลใหญ่เกษตรกรรายได้(บาท/ผล)    | 3.90   | 3.91   | +0.26  | 3.98     |
| จ. ประจวบคีรีขันธ์                    | 4.21   | 4.86   | +15.44 | 5.25     |
| จ. สุราษฎร์ธานี                       | 2.75   | 3.04   | +10.55 | 3.25     |
| เนื้อแห้ง 90% เกษตรกรรายได้(บาท/กก.)  | 9.17   | 9.34   | +1.85  | 9.07     |
| จ. ประจวบคีรีขันธ์                    | 11.63  | 11.55  | -0.69  | 10.50    |
| จ. สุราษฎร์ธานี                       | 10.99  | 11.21  | +2.00  | 10.25    |
| น้ำมันมะพร้าวดิบ กทม. (บาท/กก.)       | 23.79  | 22.70  | -4.85  | 21.09    |
| น้ำมันดิบ(ตลาดRotterdam) (บาท/กก.)    | 25.21  | 22.49  | -10.79 | 21.75    |

- แนวโน้ม คาดว่าราคามะพร้าวผลจะปรับตัวสูงขึ้นตามกลไกตลาดปกติ

\*\*\*\*\*

สำนักส่งเสริมการค้าสินค้าเกษตร

กันยายน 2548

AG23 / รายเดือน : มะพร้าวรายเดือน48



ราคามะพร้าวผลและผลิตภัณฑ์ (ณ แหล่งผลิต และ กทม.)

บาท/ผล, บาท/กก.

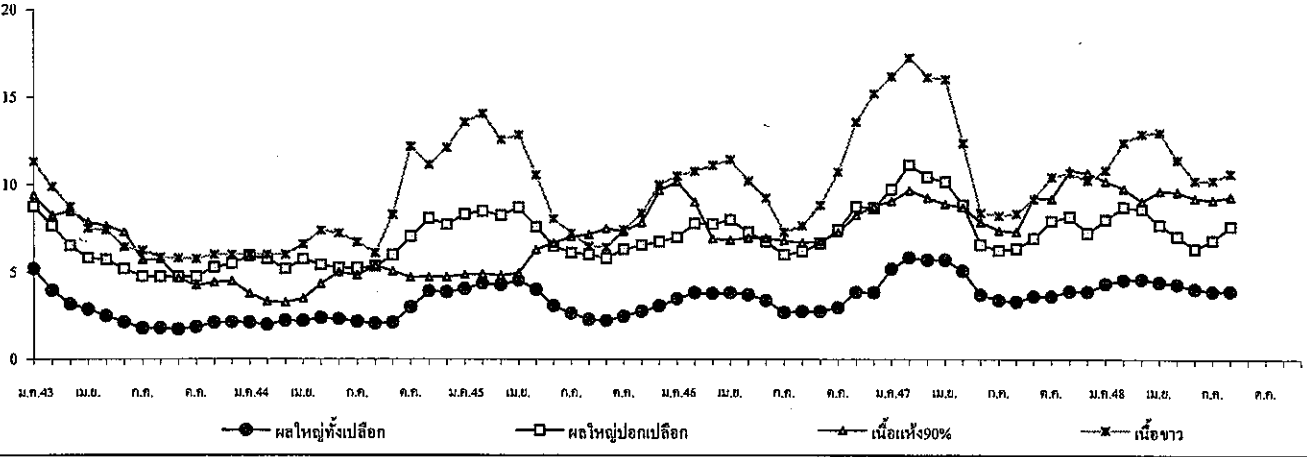

336 : ราคา มะพร้าว (sh กราฟแหล่งผลิต-กทม.)

|                                                                                             | ม.ค.  | ก.พ.  | มี.ค. | เม.ย. | พ.ค.  | มิ.ย. | ก.ค.  | ส.ค.  | ก.ย.  | ต.ค.  | พ.ย.  | ธ.ค.  | เฉลี่ย | เฉลี่ย  |       |
|---------------------------------------------------------------------------------------------|-------|-------|-------|-------|-------|-------|-------|-------|-------|-------|-------|-------|--------|---------|-------|
| <b>1. ราคามะพร้าวผลแก่ ผลใหญ่ทั้งเปลือก (ที่เกษตรกรขายได้ เฉลี่ยทั้งประเทศ) 1/ : บาท/ผล</b> |       |       |       |       |       |       |       |       |       |       |       |       |        |         |       |
| ปี 2543                                                                                     | 5.20  | 3.95  | 3.16  | 2.86  | 2.48  | 2.13  | 1.77  | 1.79  | 1.72  | 1.84  | 2.11  | 2.13  | 2.60   | ช่วงมาก |       |
| ปี 2544                                                                                     | 2.10  | 1.97  | 2.22  | 2.21  | 2.37  | 2.31  | 2.16  | 2.05  | 2.10  | 3.00  | 3.91  | 3.86  | 2.52   |         |       |
| ปี 2545                                                                                     | 4.04  | 4.37  | 4.28  | 4.52  | 4.01  | 3.07  | 2.64  | 2.28  | 2.21  | 2.45  | 2.75  | 3.06  | 3.31   |         | 2.78  |
| ปี 2546                                                                                     | 3.47  | 3.82  | 3.79  | 3.82  | 3.72  | 3.38  | 2.69  | 2.76  | 2.76  | 2.98  | 3.87  | 3.85  | 3.41   |         | 3.05  |
| ปี 2547                                                                                     | 5.20  | 5.84  | 5.72  | 5.72  | 5.09  | 3.71  | 3.41  | 3.32  | 3.63  | 3.62  | 3.92  | 3.90  | 4.42   |         | 3.80  |
| ปี 2548                                                                                     | 4.35  | 4.57  | 4.61  | 4.44  | 4.30  | 4.05  | 3.90  | 3.91  |       |       |       |       | 4.27   |         | 3.21  |
| <b>2. ราคามะพร้าวแห้ง 90% (ที่เกษตรกรขายได้ เฉลี่ยทั้งประเทศ) 1/ : บาท/กก.</b>              |       |       |       |       |       |       |       |       |       |       |       |       |        |         |       |
| ปี 2543                                                                                     | 9.40  | 8.25  | 8.50  | 7.85  | 7.66  | 7.30  | 5.71  | 5.75  | 4.66  | 4.25  | 4.41  | 4.49  | 6.52   | 7.00    |       |
| ปี 2544                                                                                     | 3.77  | 3.33  | 3.28  | 3.50  | 4.34  | 5.01  | 4.82  | 5.39  | 5.06  | 4.71  | 4.74  | 4.73  | 4.39   |         |       |
| ปี 2545                                                                                     | 4.86  | 4.89  | 4.83  | 4.95  | 6.31  | 6.67  | 7.04  | 7.15  | 7.50  | 7.34  | 7.86  | 9.67  | 6.59   |         | 7.00  |
| ปี 2546                                                                                     | 10.19 | 9.02  | 6.93  | 6.85  | 6.96  | 6.97  | 6.82  | 6.69  | 6.76  | 7.29  | 8.28  | 8.78  | 7.63   |         | 6.92  |
| ปี 2547                                                                                     | 9.08  | 9.69  | 9.26  | 8.91  | 8.72  | 7.87  | 7.39  | 7.32  | 9.26  | 9.21  | 10.81 | 10.68 | 9.02   |         | 8.30  |
| ปี 2548                                                                                     | 10.23 | 9.79  | 9.07  | 9.64  | 9.62  | 9.24  | 9.17  | 9.34  |       |       |       |       | 9.51   |         | 7.40  |
| <b>3. ราคามะพร้าวผลใหญ่ เปลือก (ขายส่ง ณ ตลาด กทม.) 2/ : บาท/ผล</b>                         |       |       |       |       |       |       |       |       |       |       |       |       |        |         |       |
| ปี 2543                                                                                     | 8.76  | 7.64  | 6.52  | 5.81  | 5.72  | 5.20  | 4.75  | 4.75  | 4.75  | 4.75  | 5.26  | 5.50  | 5.78   | 6.38    |       |
| ปี 2544                                                                                     | 5.93  | 5.76  | 5.19  | 5.75  | 5.41  | 5.25  | 5.25  | 5.34  | 5.98  | 7.05  | 8.07  | 7.75  | 6.06   |         |       |
| ปี 2545                                                                                     | 8.31  | 8.50  | 8.27  | 8.70  | 7.59  | 6.48  | 6.12  | 6.00  | 5.81  | 6.30  | 6.57  | 6.75  | 7.12   |         | 6.38  |
| ปี 2546                                                                                     | 7.00  | 7.80  | 7.76  | 8.00  | 7.31  | 6.75  | 6.00  | 6.19  | 6.66  | 7.44  | 8.75  | 8.68  | 7.36   |         | 6.73  |
| ปี 2547                                                                                     | 9.75  | 11.13 | 10.45 | 10.17 | 8.86  | 6.58  | 6.25  | 6.35  | 6.95  | 7.94  | 8.18  | 7.25  | 8.32   |         | 7.16  |
| ปี 2548                                                                                     | 8.03  | 8.75  | 8.64  | 7.72  | 7.07  | 6.35  | 6.83  | 7.64  |       |       |       |       | 7.63   |         | 6.75  |
| <b>4. ราคามะพร้าวขาว (ณ โรงงานกะทิสด กทม.) 2/ : บาท/กก.</b>                                 |       |       |       |       |       |       |       |       |       |       |       |       |        |         |       |
| ปี 2543                                                                                     | 11.32 | 9.89  | 8.75  | 7.50  | 7.41  | 6.45  | 6.25  | 5.86  | 5.80  | 5.76  | 6.00  | 6.00  | 7.25   | 7.70    |       |
| ปี 2544                                                                                     | 6.00  | 6.00  | 6.00  | 6.59  | 7.39  | 7.23  | 6.72  | 6.14  | 8.30  | 12.18 | 11.14 | 12.11 | 7.98   |         |       |
| ปี 2545                                                                                     | 13.57 | 14.07 | 12.56 | 12.83 | 10.55 | 8.05  | 7.25  | 6.49  | 6.44  | 7.43  | 8.39  | 10.00 | 9.80   |         | 7.70  |
| ปี 2546                                                                                     | 10.50 | 10.75 | 11.10 | 11.42 | 10.23 | 9.25  | 7.30  | 7.68  | 8.84  | 10.72 | 13.57 | 15.21 | 10.55  |         | 9.00  |
| ปี 2547                                                                                     | 16.20 | 17.24 | 16.16 | 16.03 | 12.36 | 8.39  | 8.25  | 8.35  | 9.16  | 10.44 | 10.68 | 10.25 | 11.96  |         | 9.49  |
| ปี 2548                                                                                     | 10.83 | 12.40 | 12.90 | 12.99 | 11.43 | 10.25 | 10.25 | 10.64 |       |       |       |       | 11.46  |         | 8.73  |
| <b>5. ราคามันมะพร้าวดิบ (ขายส่งตลาดกทม.) 2/ : บาท/กก.</b>                                   |       |       |       |       |       |       |       |       |       |       |       |       |        |         |       |
| ปี 2543                                                                                     | 26.44 | 24.68 | 18.81 | 17.78 | 16.44 | 15.88 | 13.40 | 12.71 | 10.46 | 9.45  | 10.54 | 10.73 | 15.61  | 15.86   |       |
| ปี 2544                                                                                     | 9.40  | 8.35  | 7.95  | 8.08  | 10.36 | 11.21 | 11.24 | 12.18 | 10.94 | 9.81  | 10.98 | 11.54 | 10.17  |         |       |
| ปี 2545                                                                                     | 12.35 | 12.96 | 13.79 | 14.99 | 15.49 | 16.21 | 15.67 | 15.95 | 15.80 | 16.04 | 19.09 | 22.10 | 15.87  |         | 15.86 |
| ปี 2546                                                                                     | 22.19 | 18.24 | 16.84 | 16.47 | 17.05 | 16.97 | 15.88 | 15.09 | 16.22 | 18.48 | 20.88 | 19.91 | 17.85  |         | 16.62 |
| ปี 2547                                                                                     | 19.73 | 21.00 | 22.92 | 24.54 | 25.18 | 22.40 | 22.57 | 22.87 | 24.45 | 25.15 | 24.65 | 23.17 | 23.22  |         | 23.77 |
| ปี 2548                                                                                     | 21.33 | 20.49 | 23.14 | 23.63 | 23.48 | 23.59 | 23.79 | 22.70 |       |       |       |       | 22.77  |         | 18.75 |

มา: 1/ สำนักงานเศรษฐกิจการเกษตร 2/ กรมการค้าภายใน 3/ รอยเตอร์ สำนักส่งเสริมการค้าสินค้าเกษตร กรมการค้าภายใน

## ลำไย

## 1. ผลผลิตและความต้องการใช้ (ตัน)

|                       | ปี 2544   | ปี 2545   | ปี 2546   | ปี 2547   | ปี 2548<br>(ประมาณการ) |
|-----------------------|-----------|-----------|-----------|-----------|------------------------|
| 1.1 ผลผลิตโลก         | 1,500,000 | 1,500,000 | 1,500,000 | 1,700,000 | 2,000,000              |
| 1.2 ผลผลิตภายในประเทศ | 186,800   | 450,000   | 396,700   | 634,400   | 700,000                |
| 1.3 การบริโภค         | 7 %       | 7 %       | 15 %      | 16 %      | 10 %                   |
| - บริโภคสด            | 11,300    | 28,100    | 60,500    | 101,800   | 137,000                |
| 1.4 การแปรรูป         | 38 %      | 68 %      | 67 %      | 60 %      | 60 %                   |
| - ลำไยอบแห้ง          | 57,600    | 288,300   | 231,000   | 397,500   | 285,000                |
| - ลำไยกระป๋อง         | 15,000    | 19,200    | 22,500    | 18,900    | 30,000                 |
| 1.5 ส่งออกสด          | 55 %      | 25 %      | 21 %      | 30 %      | 30 %                   |
| - ปริมาณ (ตัน)        | 102,900   | 114,400   | 82,700    | 116,200   | 248,000                |
| - มูลค่า (ล้านบาท)    | 1,910     | 1,941     | 1,697     | 2,193     |                        |

## 2. ช่วงผลผลิตออกสู่ตลาด เดือนมิถุนายน – กันยายน 85 %

3. ต้นทุนการผลิต 14.48 11.75 15.40 12.24 14.28

## 4. ราคาเกษตรกรขายได้ลำไยสดเกรด AA (บาท/กก.)

- เฉลี่ยทั้งปี 35.00 30.25 29.12 32.53  
- ช่วงออกมาก (ก.ค. – ส.ค.) 35.00 21.88 26.04 21.57 20-22

(12 ก.ย.48)

## 5 สถานการณ์

5.1 ผลผลิตลำไย ปี 2548 มีประมาณ 700,000 ตัน เพิ่มขึ้นจากปีที่ผ่านมาร้อยละ 10 โดยผลผลิตได้ออกสู่ตลาดมากช่วงเดือนกรกฎาคม – สิงหาคม ประมาณร้อยละ 85

5.2 ราคาที่เกษตรกรขายได้ลำไยสดช่วงเดือน ส.ค. 2548 เกรด AA กก.ละ 19.20 บาท เกรด A กก.ละ 15.80 บาท ต่ำกว่าช่วงเดียวกันของปีที่ผ่านมาซึ่งมีราคา เกรด AA กก.ละ 21.63 บาท เกรด A กก.ละ 19.13 บาท เนื่องจากผลผลิตในปี 2548 มีปริมาณมากกว่าปีที่ผ่านมา

5.3 ขณะนี้ผลผลิตลำไยในช่วงฤดูกาลออกสู่ตลาดแล้ว ประมาณร้อยละ 85

6: มาตรการแก้ไขปัญหา ปี 2548

6.1 คณะกรรมการ คชก. มีมติเมื่อวันที่ 5 เมษายน 2547 มอบหมายกระทรวงเกษตรและสหกรณ์  
รับผิดชอบในการกำกับดูแลและแก้ไขปัญหาลำไย อย่างเป็นระบบครบวงจร ตั้งแต่ฤดูกาลผลิตปี 2547 เป็นต้นไป

6.2 ในปี 2548 กระทรวงเกษตรและสหกรณ์ได้กำหนดแผนการจัดการลำไย ปี 2548 ดังนี้

(1) เร่งกระจายลำไยสดภายในประเทศ โดยใช้กลไกของกรมส่งเสริมสหกรณ์และ อ.ต.ก. ในการ  
รวบรวมผลผลิตจากเกษตรกร แล้วนำไปกระจายขายยังตลาดปลายทางจังหวัดนอกแหล่งผลิตต่าง ๆ และ Modern Trade

(2) ผลักดันการส่งออกลำไยสด โดยการใช้กลไกของสมาคมผู้ค้าและส่งออกผลไม้ไทยและกลไก  
ของหน่วยราชการร่วมกันเจรจาตลาดเพื่อผลักดันการส่งออกลำไยสด โดยเน้นการส่งออกไปประเทศจีนและอินโดนีเซีย

(3) การส่งเสริมการแปรรูปเป็นลำไยอบแห้งทั้งเปลือกและเนื้อสีทอง โดยจัดหาแหล่งเงินทุน  
ดอกเบี้ยต่ำให้แก่เอกชนและองค์กรเกษตรกร เพื่อใช้ดำเนินการแปรรูปลำไยอบแห้ง

(4) การส่งเสริมการตลาดทั้งภายในประเทศและต่างประเทศ โดยการ (1) จัดงานเทศกาลที่  
กรุงเทพฯ (อิมแพค เมืองทองธานี และท้องสนามหลวง) และจังหวัดต่าง ๆ 75 จังหวัด ทั่วประเทศ (2) การประชาสัมพันธ์  
ผ่านสื่อต่าง ๆ (3) การพัฒนาผลิตภัณฑ์ใหม่ เช่น ค่าออกแบบบรรจุภัณฑ์ ค่าจดทะเบียนลิขสิทธิ์ในประเทศต่าง ๆ

(4) มอบลำไยให้ผู้นำเข้าประเทศต่าง ๆ

กรมการค้าภายใน  
กันยายน 2548  
ก2-1 : ลำไยรายเดือน

ราคาลำไยสดที่เกษตรกรขายได้

เกรด AA (< 85 ผล/กก.)

หน่วย : บาท/กก.

| ปี   | มค.   | กพ.   | มีค.  | เมย.  | พค.   | มิย.  | กค.   | สค.   | กย.   | ตค.   | พย.   | ธค.   | เฉลี่ย |
|------|-------|-------|-------|-------|-------|-------|-------|-------|-------|-------|-------|-------|--------|
| 2542 | -     | -     | -     | -     | -     | -     | 30.78 | 32.89 | -     | -     | -     | -     | 31.84  |
| 2543 | -     | -     | -     | -     | -     | -     | 18.38 | 17.79 | -     | -     | -     | -     | 18.09  |
| 2544 | -     | -     | -     | -     | -     | -     | 37.75 | 32.25 | -     | -     | -     | -     | 35.00  |
| 2545 | -     | -     | -     | -     | 34.00 | 38.25 | 20.75 | 23.00 | 28.00 | 29.00 | 34.00 | 35.00 | 30.25  |
| 2546 | 35.00 | 32.50 | 28.50 | 27.00 | 31.62 | 33.50 | 26.77 | 25.32 | 23.95 | 27.88 | 26.60 | 30.80 | 29.12  |
| 2547 | 37.60 | 38.00 | 38.00 | 36.70 | 32.75 | 32.13 | 21.50 | 21.63 | 23.50 | -     | 38.00 | 38.00 | 32.53  |
| 2548 | 38.96 | 30.03 | 27.06 | 25.18 | 26.40 | 33.60 | 20.84 | 19.20 |       |       |       |       | 27.66  |

เกรด A (86-94 ผล/กก.)

หน่วย : บาท/กก.

| ปี   | มค.   | กพ.   | มีค.  | เมย.  | พค.   | มิย.  | กค.   | สค.   | กย.   | ตค.   | พย.   | ธค.   | เฉลี่ย |
|------|-------|-------|-------|-------|-------|-------|-------|-------|-------|-------|-------|-------|--------|
| 2542 | -     | -     | -     | -     | -     | -     | 26.78 | 28.00 | -     | -     | -     | -     | 27.39  |
| 2543 | -     | -     | -     | -     | -     | -     | 14.38 | 14.13 | -     | -     | -     | -     | 14.26  |
| 2544 | -     | -     | -     | -     | -     | -     | 32.25 | 28.87 | -     | -     | -     | -     | 30.56  |
| 2545 | -     | -     | -     | -     | 26.50 | 27.50 | 16.75 | 18.75 | 22.00 | 22.50 | 26.40 | 27.00 | 23.43  |
| 2546 | 29.00 | 25.00 | 24.25 | 23.00 | 27.62 | 29.00 | 21.48 | 20.25 | 19.48 | 24.40 | 23.43 | 26.05 | 24.41  |
| 2547 | 32.20 | 32.50 | 32.50 | 32.50 | 27.75 | 27.13 | 18.60 | 19.13 | 21.00 | -     | 34.00 | 34.00 | 28.30  |
| 2548 | 34.68 | 22.00 | 21.68 | 19.76 | 22.55 | 28.19 | 17.16 | 15.80 |       |       |       |       | 22.73  |

เกรด B (95-104 ผล/กก.)

หน่วย : บาท/กก.

| ปี   | มค.   | กพ.   | มีค.  | เมย.  | พค.   | มิย.  | กค.   | สค.   | กย.   | ตค.   | พย.   | ธค.   | เฉลี่ย |
|------|-------|-------|-------|-------|-------|-------|-------|-------|-------|-------|-------|-------|--------|
| 2542 | -     | -     | -     | -     | -     | -     | 21.70 | 22.50 | -     | -     | -     | -     | 22.10  |
| 2543 | -     | -     | -     | -     | -     | -     | 10.00 | 9.89  | -     | -     | -     | -     | 9.95   |
| 2544 | -     | -     | -     | -     | -     | -     | 26.50 | 23.10 | -     | -     | -     | -     | 24.80  |
| 2545 | -     | -     | -     | -     | 21.60 | 22.10 | 12.62 | 14.00 | 17.00 | 17.10 | 20.00 | 21.00 | 18.18  |
| 2546 | 23.90 | 19.50 | 19.25 | 17.00 | 22.00 | 23.80 | 15.91 | 16.25 | 15.90 | 21.45 | 16.55 | 20.80 | 19.36  |
| 2547 | 26.40 | 26.50 | 26.50 | 26.50 | 22.75 | 22.13 | 15.14 | 15.50 | 17.00 | -     | 29.50 | 29.50 | 23.40  |
| 2548 | 30.14 | 13.97 | 16.70 | 15.14 | 19.15 | 21.65 | 12.73 | 12.50 |       |       |       |       | 17.75  |

ที่มา : ประมวลผลการรายงานของสำนักงานการค้าภายในจังหวัดเชียงใหม่และลำพูน กรมการค้าภายใน

(ใช้ภายใน)

กรมการค้าภายใน

กันยายน 2548

## ราคาลำไยอบแห้งที่เกษตรกรขายได้

เกรด AA (d &gt; 2.5 ซม. ขึ้นไป)

หน่วย : บาท/กก.

| ปี   | มค.   | กพ.   | มีค.  | เมย.. | พค.   | มิย.  | กค.   | สค.   | กย.   | ตค.   | พย.   | ธค.   | เฉลี่ย |
|------|-------|-------|-------|-------|-------|-------|-------|-------|-------|-------|-------|-------|--------|
| 2543 |       |       |       |       |       |       | 66.08 | 64.20 | 54.25 | 53.00 | 47.00 | 47.00 | 55.26  |
| 2544 |       | 45.00 | 41.75 | 40.00 | 59.60 | 60.75 | 73.63 | 95.45 | 91.25 | 87.67 | 72.63 | 77.48 | 67.75  |
| 2545 | 77.50 | 70.50 | 70.50 | 70.00 | 60.00 | 57.50 | 52.00 | 62.25 | 64.38 | 70.25 | 71.88 | 73.87 | 66.72  |
| 2546 | 75.70 | 74.12 | 73.25 | 72.00 | 72.50 | 70.00 | 71.88 | 69.30 | 65.85 | 58.48 | 60.93 | 59.30 | 68.61  |
| 2547 | 52.20 | 50.25 | 46.25 | 45.50 | 46.63 | 46.00 | 50.30 | 50.50 | 50.90 | -     | 49.55 | 49.00 | 48.83  |
| 2548 | 49.00 | 45.00 | 45.00 | 47.50 | 44.67 | 45.00 | 47.97 | 44.53 |       |       |       |       | 46.08  |

เกรด A (d = 2.2 - 2.4 ซม.)

หน่วย : บาท/กก.

| ปี   | มค.   | กพ.   | มีค.  | เมย.. | พค.   | มิย.  | กค.   | สค.   | กย.   | ตค.   | พย.   | ธค.   | เฉลี่ย |
|------|-------|-------|-------|-------|-------|-------|-------|-------|-------|-------|-------|-------|--------|
| 2543 |       |       |       |       |       |       | 41.08 | 42.96 | 35.25 | 35.25 | 36.70 | 33.75 | 37.50  |
| 2544 |       | 33.25 | 30.00 | 27.00 | 41.50 | 40.00 | 52.87 | 64.17 | 60.75 | 57.33 | 42.50 | 43.00 | 44.76  |
| 2545 | 46.50 | 44.00 | 44.00 | 50.00 | 47.00 | 47.50 | 32.00 | 43.13 | 45.63 | 50.25 | 52.25 | 54.75 | 46.42  |
| 2546 | 55.90 | 54.12 | 49.50 | 40.00 | 41.50 | 45.00 | 45.00 | 39.55 | 38.83 | 37.25 | 40.93 | 39.30 | 43.91  |
| 2547 | 32.00 | 30.25 | 26.25 | 25.50 | 26.34 | 25.88 | 31.40 | 29.25 | 31.50 | -     | 28.05 | 27.88 | 28.57  |
| 2548 | 28.44 | 25.00 | 25.00 | 27.50 | 24.67 | 25.00 | 26.50 | 25.30 |       |       |       |       | 25.93  |

เกรด B (d = 1.9 - 2.1 ซม.)

หน่วย : บาท/กก.

| ปี   | มค.   | กพ.   | มีค.  | เมย.. | พค.   | มิย.  | กค.   | สค.   | กย.   | ตค.   | พย.   | ธค.   | เฉลี่ย |
|------|-------|-------|-------|-------|-------|-------|-------|-------|-------|-------|-------|-------|--------|
| 2543 |       |       |       |       |       |       | 22.29 | 24.04 | 21.19 | 20.00 | 20.30 | 20.75 | 21.43  |
| 2544 |       | 20.00 | 18.50 | 17.00 | 30.00 | 25.00 | 32.63 | 34.33 | 29.75 | 26.67 | 22.50 | 24.25 | 25.51  |
| 2545 | 26.50 | 24.50 | 24.50 | 30.00 | 20.00 | 21.50 | 19.60 | 25.50 | 27.25 | 30.38 | 33.00 | 37.87 | 26.72  |
| 2546 | 37.10 | 34.12 | 29.75 | 18.00 | 19.00 | 22.00 | 25.00 | 19.60 | 19.53 | 17.95 | 20.93 | 19.30 | 23.52  |
| 2547 | 12.55 | 9.53  | 8.88  | 9.00  | 10.13 | 9.50  | 13.80 | 12.50 | 17.90 | -     | 12.05 | 13.00 | 11.87  |
| 2548 | 14.82 | 15.00 | 15.00 | 17.50 | 14.39 | 15.00 | 11.53 | 11.80 |       |       |       |       | 14.38  |

ที่มา : ประมวลจากการรายงานของสำนักงานการค้าภายในจังหวัดเชียงใหม่และลำพูน กรมการค้าภายใน

(ใช้ภายใน)

กรมการค้าภายใน

กันยายน 2548

## เงาะ

## 1. ผลผลิตและความต้องการใช้

| 1.1 ผลผลิต                | ปี 2545 | ปี 2546 | ปี 2547 | ปี 2548     |
|---------------------------|---------|---------|---------|-------------|
| - ผลผลิตไทย (ตัน)         | 649,900 | 586,054 | 582,000 | 547,000     |
| 1.2 ความต้องการใช้        |         |         |         |             |
| - บริโภคภายในประเทศ (ตัน) | 610,906 | 550,890 | 549,590 | 492,300     |
| - ส่งออก (กระป๋อง)        |         |         |         | (ม.ค.-ก.ค.) |
| - ปริมาณ (ตัน)            | 12,560  | 10,640  | 11,450  | 5,305       |
| - มูลค่า (ล้านบาท)        | 427     | 357     | 379     | 180         |

## 1.3 ผลผลิตออกสู่ตลาดมาก

- ภาคตะวันออก เดือนพฤษภาคม - มิถุนายน
- ภาคใต้ เดือน สิงหาคม - กันยายน

## 2. ราคา (บาท/กก.)

|                                    |      |      |      |          |
|------------------------------------|------|------|------|----------|
| เกษตรกรขายได้                      | 5.84 | 7.00 | 6.36 | 5.58     |
| (ที่มา : สำนักงานเศรษฐกิจการเกษตร) |      |      |      | (ส.ค.48) |

## 3. ต้นทุนการผลิต (บาท/กก.)

|      |      |      |
|------|------|------|
| 5.45 | 7.42 | 7.73 |
|------|------|------|

## 4. สถานการณ์และการแก้ไขปัญหาปี 2548

## 4.1 สถานการณ์ปัจจุบัน

ขณะนี้ผลผลิตภาคใต้ออกสู่ตลาดแล้วประมาณร้อยละ 75 เข้าสู่ช่วงปลายฤดูการเก็บเกี่ยว ราคาที่เกษตรกรขายได้เงาะโรงเรียน(คละ) กก.ละ 5.58 บาท คุณภาพผลผลิตที่ออกสู่ตลาดไม่ค่อยดี ลูกเล็กและสุกแดงปะปนมาก เนื่องจากประสบกับภาวะภัยแล้งที่ผ่านมา

## 4.2 มาตรการแก้ไขปัญหา

1. ฝ่ายเลขานุการ คชก. ได้นำเสนอ คชก. พิจารณามาตรการแก้ไขปัญหาราคาผลไม้ปี 2548 ในคราวประชุม เมื่อวันที่ 5 เม.ย. 48 ซึ่ง คชก. ได้มีมติมอบหมายให้กระทรวงเกษตรและสหกรณ์ จัดทำแผนบูรณาการด้านการผลิตและการตลาดผลไม้ทุกชนิดทั้งระบบ เพื่อให้ปริมาณผลผลิตสอดคล้องกับปริมาณความต้องการทั้งภายในประเทศและการส่งออก รวมทั้งจัดทำแผนแก้ไขปัญหาทั้งในระยะสั้นและระยะยาว แล้วนำเสนอคณะกรรมการ คชก. พิจารณา

2. ว่าที่ร้อยตรีไพโรจน์ สุวรรณฉวีประธานกรรมการเกษตร สภาผู้แทนราษฎรและพลตำรวจตรีพยุ่ง ดวงสวัสดิ์ ได้ประสานขอให้กรมการค้าภายในช่วยเหลือแก้ไขปัญหาราคาเงาะจังหวัดจันทบุรีตกต่ำ และกรมฯได้เชิญผู้แทนโรงงานแปรรูปผลไม้กระป๋อง ร่วมประชุมหารือกับสถาบันเกษตรกรจังหวัดจันทบุรี เมื่อวันที่ 27 พ.ค. 2548 ณ กรมการค้าภายใน สาระสำคัญการประชุมสรุปได้ดังนี้

2.1 สถาบันเกษตรกรจังหวัดจันทบุรี จัดส่งเงาะให้โรงงานแปรรูปผลไม้กระป๋อง ในราคา ณ หน้าโรงงาน กก.ละ 8 บาท ตามคุณภาพและมาตรฐานการรับซื้อที่เคยปฏิบัติในการดำเนินการที่ผ่านมา

2.2 ปริมาณที่โรงงานแปรรูปผลไม้กระป๋องรับซื้อรวมประมาณ 1,000 ตัน โดยโรงงานแปรรูปผลไม้กระป๋อง 5 ราย รับซื้อจากสถาบันเกษตรกรจังหวัดจันทบุรี ประมาณวันละ 100 ตัน

2.3 ระยะเวลาดำเนินการ ตั้งแต่วันที่ 1-12 มิ.ย. 2548 (ยกเว้นวันอาทิตย์)

3. จังหวัดชุมพร สุราษฎร์ธานี นครศรีธรรมราช และนราธิวาส ได้ประสานขอให้กรมการค้าภายใน ประสานเชื่อมโยงให้โรงงานผู้ผลิตผลไม้กระป๋องรับซื้อเงาะจากเกษตรกร และกรมฯ ได้เชิญผู้แทนโรงงาน แปรรูปผลไม้กระป๋อง ร่วมประชุมหารือกับผู้แทนเกษตรกรเมื่อวันที่ 4 ส.ค. 2548 ณ กรมการค้าภายใน สาระสำคัญสรุปได้ดังนี้

3.1 ผู้แทนเกษตรกรจังหวัดชุมพร สุราษฎร์ธานี นครศรีธรรมราช และนราธิวาส จัดส่งเงาะ ให้โรงงานผลไม้กระป๋องในราคา ณ หน้าโรงงาน กก.ละ 8 บาท คุณภาพผลสดต้องมีขนาดผลเฉลี่ยไม่เกิน  $31 \pm 1$  ผลต่อกิโลกรัม โดยมีคุณภาพและมาตรฐานเดียวกับที่เคยตกลงรับซื้อในปีที่ผ่านมา

3.2 ปริมาณที่โรงงานแปรรูปผลไม้กระป๋องรับซื้อ 6 ราย รวมประมาณ 2,900 ตัน

3.3 ระยะเวลาดำเนินการ ระหว่างวันที่ 15 ส.ค.-20 ก.ย. 2548

.....  
กรมการค้าภายใน  
กันยายน 2548

Agri39/mydoc/desktop/ข้อมูลรายเดือน/สถานการณ์เงาะ

## ราคาเกษตรกรขายได้แก่โรงเรียนคณะ

หน่วย : บาท/กก

| ปี   | พค.   | มิย.  | กค.   | สค.   | กย.   | เฉลี่ย |
|------|-------|-------|-------|-------|-------|--------|
| 2539 | 11.41 | 8.39  | 12.59 | 9.44  | 8.13  | 9.99   |
| 2540 | 24.22 | 7.02  | 7.37  | 12.33 | 12.75 | 12.74  |
| 2541 | 21.11 | 18.64 | 23.49 | 16.21 | 10.63 | 18.02  |
| 2542 | 15.36 | 8.53  | 13.30 | 15.16 | 18.17 | 14.10  |
| 2543 | 16.35 | 7.5   | 7.27  | 7.81  | 19.86 | 11.76  |
| 2544 | 8.70  | 12.75 | 13.88 | 7.21  | 8.88  | 10.28  |
| 2545 | 6.84  | 5.58  | 7.12  | 3.68  | 5.99  | 5.84   |
| 2546 | 27.57 | 11.00 | 5.50  | 6.50  | 5.00  | 7.00   |
| 2547 | 6.29  | 6.56  | 10.61 | 6.56  | 6.05  | 7.21   |
| 2548 | 8.28  | 8.09  | 9.49  | 5.58  |       | 6.29   |

ที่มา : สำนักงานเศรษฐกิจการเกษตร



## มั่งคุด

## 1. ผลผลิตและความต้องการใช้

| 1.1 ผลผลิต                     | ปี 2545                | ปี 2546 | ปี 2547 | ปี 2548     |
|--------------------------------|------------------------|---------|---------|-------------|
| - ผลผลิตไทย (ตัน)              | 205,120                | 138,745 | 235,000 | 260,000     |
| <b>1.2 ความต้องการใช้</b>      |                        |         |         |             |
| - บริโภคภายในประเทศ(ตัน)       | 180,506                | 124,870 | 199,000 | 221,000     |
| - ส่งออก(สดและแช่แข็ง)         |                        |         |         | (ม.ค.-ก.ค.) |
| - ปริมาณ (ตัน)                 | 17,688                 | 13,264  | 26,763  | 34,838      |
| - มูลค่า (ล้านบาท)             | 380                    | 307     | 440     | 600         |
| <b>1.3 ผลผลิตออกสู่ตลาดมาก</b> |                        |         |         |             |
| - ภาคตะวันออก                  | เดือนพฤษภาคม - กรกฎาคม |         |         |             |
| - ภาคใต้                       | เดือนกรกฎาคม - กันยายน |         |         |             |

## 2. ราคา (บาท/กก.)

|                                    |      |       |       |          |
|------------------------------------|------|-------|-------|----------|
| เกษตรกรขายได้                      | 9.81 | 14.46 | 12.25 | 9.62     |
| (ที่มา : สำนักงานเศรษฐกิจการเกษตร) |      |       |       | (ส.ค.48) |

## 3. ต้นทุนการผลิต (บาท/กก.)

|      |       |       |
|------|-------|-------|
| 4.79 | 11.90 | 14.93 |
|------|-------|-------|

## 4. สถานการณ์และการแก้ไขปัญหาปี 2548

## 4.1 สถานการณ์ปัจจุบัน

ขณะนี้ผลผลิตภาคใต้ออกสู่ตลาดแล้วประมาณร้อยละ 85 อยู่ในช่วงปลายฤดูการเก็บเกี่ยว ราคาเมือง (คละ) กก.ละ 12-13 บาท ผลผลิตที่ออกสู่ตลาดผลมีขนาดเล็ก ผิวเป็นกละ สืบเนื่องจากประสบกับภาวะภัยแล้ง คาดว่าแนวโน้มราคาจะปรับตัวสูงขึ้นอีก

## 4.2 การแก้ไขปัญหา

ฝ่ายเลขานุการ คชก. ได้นำเสนอ คชก. พิจารณามาตรการแก้ไขปัญหาราคาผลไม้ปี 2548 ในคราวประชุม เมื่อวันที่ 5 เม.ย. 48 ซึ่ง คชก. ได้มีมติมอบหมายให้กระทรวงเกษตรและสหกรณ์ จัดทำแผนบูรณาการด้านการผลิตและการตลาดผลไม้ทุกชนิดทั้งระบบ เพื่อให้ปริมาณผลผลิตสอดคล้องกับปริมาณความต้องการทั้งภายในประเทศและการส่งออก รวมทั้งจัดทำแผนแก้ไขปัญหาทั้งในระยะสั้นและระยะยาว แล้วนำเสนอคณะกรรมการ คชก. พิจารณา

กรมการค้าภายใน  
กันยายน 2548

## ราคาเกษตรกรขายได้มั่งคุด

หน่วย : บาท/กก

| ปี   | พค.   | มิย.  | กค.   | สค.   | กย.   | เฉลี่ย |
|------|-------|-------|-------|-------|-------|--------|
| 2539 | 24.38 | 17.44 | 19.01 | 14.81 | 16.5  | 18.43  |
| 2540 | 36.72 | 12.6  | 12.9  | -     | -     | 20.74  |
| 2541 | 31.75 | 26.49 | 26.34 | 20.04 | 20.3  | 24.98  |
| 2542 | 30.99 | 14.17 | 17.39 | 12.80 | 13    | 17.67  |
| 2543 | 28.7  | 9.33  | 5.97  | 8.50  | 8.38  | 12.17  |
| 2544 | 25.70 | 15.38 | 12.86 | 13.30 | -     | 16.81  |
| 2545 | 9.90  | 11.82 | 8.99  | 6.86  | 11.50 | 9.81   |
| 2546 | 33.00 | 18.25 | 10.50 | 13.86 | 15.22 | 14.46  |
| 2547 | 11.50 | 17.22 | 15.68 | 10.05 | 11.77 | 13.24  |
| 2548 | 13.62 | 9.62  | 7.47  | 9.62  |       | 8.07   |

ที่มา : สำนักงานเศรษฐกิจการเกษตร

## ทุเรียน

## 1. ผลผลิตและการใช้ (ตัน)

|                           | ปี 2544 | ปี 2545 | ปี 2546   | ปี 2547 | ปี 2548 |
|---------------------------|---------|---------|-----------|---------|---------|
| 1.1 ผลผลิตโลก             | ←       |         | 1,400,000 | →       |         |
| 1.2 ผลผลิตไทย             | 871,700 | 916,200 | 697,986   | 828,000 | 661,000 |
| - ภาคตะวันออก             | 654,000 | 595,530 | 453,690   | 513,900 | 372,800 |
| - ภาคใต้                  | 217,700 | 320,670 | 244,296   | 296,500 | 270,900 |
| 1.3 การใช้ภายในประเทศ     |         |         |           |         |         |
| - บริโภคสด                | 640,880 | 687,900 | 523,490   | 659,330 | 462,700 |
| - แปรรูป                  | 87,170  | 102,144 | 69,800    | 85,500  | 66,000  |
| 1.4 นำเข้า                | -       | -       | -         | -       | -       |
| 1.5 ส่งออก (สดและแช่แข็ง) |         |         |           |         |         |
| - ตัน                     | 143,650 | 113,478 | 108,847   | 153,000 | 114,382 |
| - ล้านบาท                 | 2,644   | 2,322   | 2,000     | 2,227   | 1,936   |

(ม.ค.-ก.ค.)

## 2. ช่วงผลผลิตออกสู่ตลาด

- ภาคตะวันออก เดือนเมษายน - มิถุนายน
- ภาคใต้ เดือนกรกฎาคม - กันยายน

## 3. ต้นทุนการผลิต (บาท/กก.)

|                 | ปี 2544 | ปี 2545 | ปี 2546 | ปี 2547 | ปี 2548 |
|-----------------|---------|---------|---------|---------|---------|
| - พันธุ์ชะนี    |         | -       | -       | -       | -       |
| - พันธุ์หมอนทอง | 11.40   | 12.14   | 15.14   | 14.48   |         |

## 4. ราคา (บาท/กก.)

|                          | ปี 2544 | ปี 2545 | ปี 2546 | ปี 2547 | ปี 2548 |
|--------------------------|---------|---------|---------|---------|---------|
| 4.1 ราคาที่เกษตรกรขายได้ |         |         |         |         |         |
| - พันธุ์ชะนี             | 7.37    | 5.84    | 7.23    | 6.82    | 4.00    |
| - พันธุ์หมอนทอง          | 13.71   | 13.21   | 13.00   | 15.44   | 10.31   |

(ส.ค.48)

## 4.2 ราคาเป้าหมายนำ

|                 |       |       |       |  |  |
|-----------------|-------|-------|-------|--|--|
| - พันธุ์ชะนี    | 11.00 | 11.00 | 9.30  |  |  |
| - พันธุ์หมอนทอง | 18.00 | 18.00 | 16.60 |  |  |

## 5. สถานการณ์และมาตรการแก้ไขปัญหา ปี 2548

### 5.1 สถานการณ์

ขณะนี้ผลผลิตภาคใต้ส่งออกสู่ตลาดแล้วประมาณ ร้อยละ 80 ปริมาณส่งออกสู่ตลาดน้อยลง เนื่องจากอยู่ในช่วงปลายฤดูเก็บเกี่ยว ราคาทุเรียนขณะนี้ กก.ละ 4 บาท ทุเรียนหมอนทอง กก.ละ 12-13 บาท ราคามีแนวโน้มปรับตัวสูงขึ้น ประกอบกับตลาดมีความต้องการอย่างต่อเนื่องทั้งตลาดภายในและต่างประเทศ

### 5.2 มาตรการแก้ไขปัญหามี 2548

ฝ่ายเลขานุการ คชก. ได้นำเสนอ คชก. พิจารณามาตรการแก้ไขปัญหาราคาผลไม้ปี 2548 ในคราวประชุม เมื่อวันที่ 5 เม.ย. 48 ซึ่ง คชก. ได้มีมติมอบหมายให้กระทรวงเกษตรและสหกรณ์จัดทำแผนบูรณาการด้านการผลิตและการตลาดผลไม้ทุกชนิดทั้งระบบ เพื่อให้ปริมาณผลผลิตสอดคล้องกับปริมาณความต้องการทั้งภายในประเทศและการส่งออก รวมทั้งจัดทำแผนแก้ไขปัญหทั้งในระยะสั้นและระยะยาว แล้วนำเสนอคณะกรรมการ คชก. พิจารณา

.....

กรรมการค้าภายใน

กัณยายน 2548

## ราคาเกษตรกรขายได้ทุเรียน

พันธุ์ชะนี

หน่วย : บาท/กก

| ปี   | เมย.  | พค.   | มิย.  | กค.   | สค.   | กย.   | เฉลี่ยทั้งปี |
|------|-------|-------|-------|-------|-------|-------|--------------|
| 2539 | 16.44 | 8.26  | 8.85  | 11.72 | 12.63 | 12.33 | 11.71        |
| 2540 |       | 13.58 | 5.83  | 8.42  | 14.05 | -     | 10.47        |
| 2541 | 14.38 | 14.01 | 16.65 | 18.64 | 12.83 | 8.00  | 14.09        |
| 2542 | 15.68 | 7.78  | 5.93  | 8.10  | 10.97 | 13.50 | 10.33        |
| 2543 | 23.00 | 9.33  | 5.97  | 8.50  | 8.38  | -     | 11.04        |
| 2544 | 10.31 | 5.12  | 13.97 | 13.46 | 4.50  | 8.33  | 9.28         |
| 2545 | 20.19 | 4.29  | 6.70  | 7.37  | 5.00  | 8.71  | 8.71         |
| 2546 | 11.75 | 21.60 | 9.66  | 6.31  | 5.58  | -     | 10.98        |
| 2547 | 8.06  | 4.90  | 7.23  | 8.12  | 6.80  | 6.04  | 6.86         |
| 2548 | 8.27  | 8.32  | 8.42  | 7.31  | 4.00  |       | 7.26         |

ที่มา : สำนักงานเศรษฐกิจการเกษตร

พันธุ์หมอนทอง

หน่วย : บาท/กก

| ปี   | เมย.  | พค.   | มิย.  | กค.   | สค.   | กย.   | เฉลี่ยทั้งปี |
|------|-------|-------|-------|-------|-------|-------|--------------|
| 2539 | 21.81 | 15.16 | 19.43 | 19.23 | 21.47 | 20.49 | 19.60        |
| 2540 |       | 24.44 | 12.88 | 18.20 | 21.16 |       | 19.17        |
| 2541 | 27.24 | 26.54 | 31.25 | 35.33 | 23.68 | 23.04 | 27.85        |
| 2542 | 25.56 | 13.18 | 13.77 | 16.92 | 20.88 | 19.41 | 18.29        |
| 2543 | 43.00 | 20.47 | 12.26 | 16.40 | 15.79 | 20.08 | 21.33        |
| 2544 | 27.46 | 11.00 | 20.70 | 26.93 | 10.41 | 13.33 | 18.31        |
| 2545 | 34.50 | 11.52 | 14.78 | 15.19 | 11.35 | 16.96 | 17.38        |
| 2546 | 20.84 | 32.16 | 22.86 | 12.34 | 12.97 | 13.19 | 19.06        |
| 2547 | 24.74 | 10.30 | 17.04 | 15.83 | 14.68 | 10.29 | 15.48        |
| 2548 | 13.67 | 16.84 | 16.77 | 17.22 | 10.31 |       | 14.96        |

ที่มา : สำนักงานเศรษฐกิจการเกษตร

## มะนาว

## 1 ผลผลิตและความต้องการใช้ (ตัน)

|                                                | ปี 2545 | ปี 2546 | ปี 2547 | ปี 2548     |
|------------------------------------------------|---------|---------|---------|-------------|
| 1.1 ผลผลิต                                     |         |         |         |             |
| ทั่วประเทศ                                     | 220,923 | 230,664 | 201,624 | 164,000     |
| จังหวัดสำคัญ (55%)                             | 125,252 | 119,484 | 112,852 | 90,210      |
| - เพชรบุรี                                     | 81,338  | 79,304  | 64,372  | 46,900      |
| - สมุทรสาคร                                    | 43,914  | 40,180  | 48,480  | 43,310      |
| 1.2 ความต้องการใช้                             |         |         |         |             |
| - บริโภคสดและแปรรูปภายในประเทศประมาณ 90 - 95 % |         |         |         |             |
| - ส่งออก                                       |         |         |         | (ม.ก.-ก.ค.) |
| ปริมาณ (ตัน)                                   | 707     | 1,165   | 1,964   | 306         |
| มูลค่า (พันบาท)                                | 12,644  | 14,795  | 20,883  | 3,851       |

1.3 ผลผลิตออกสู่ตลาด ตลอดปี โดยจะออกสู่ตลาดมากช่วงเดือน มิถุนายน - กันยายน

## 2 ราคาที่เกษตรกรขายได้ (บาท/ผล)

|                  |      |      |      |         |
|------------------|------|------|------|---------|
| มะนาวชนิดกละใหญ่ | 0.61 | 0.83 | 0.95 | 0.57    |
|                  |      |      |      | ( ส.ค.) |

## 3 ต้นทุนการผลิต (บาท/ผล)

|  |      |      |      |      |
|--|------|------|------|------|
|  | 0.65 | 0.28 | 0.48 | 0.54 |
|--|------|------|------|------|

## 4 ประเทศคู่ค้า เกาหลีใต้ สิงคโปร์ ซาอุดีอาระเบีย ญี่ปุ่น

## 5 สภาพปัญหา/สาเหตุ

ผลผลิตจะออกเป็นฤดูกาล โดยเฉพาะในช่วงฤดูฝน (เดือนมิถุนายน - กันยายน) ผลผลิตจะออกสู่ตลาดมากเกินไปเกินความต้องการของตลาด ทำให้เกิดปัญหาราคาตกต่ำ ส่วนในช่วงฤดูแล้ง (เดือนมกราคม - เมษายน) ผลผลิตออกสู่ตลาดน้อยและมักจะประสบปัญหาหามะนาวมีราคาสูง

## 6 แนวทางการแก้ไขปัญหาในปีที่ผ่านมา

การแก้ไขปัญหาด้านผลผลิตและราคามะนาวในปัจจุบันยังมีข้อจำกัดทั้งในด้านคุณสมบัติทางกายภาพของมะนาว การตลาด และปริมาณผลผลิตซึ่งไม่สามารถควบคุมได้ ซึ่งที่ผ่านมาได้ดำเนินการแก้ไขปัญหาในช่วงที่ผลผลิตออกสู่ตลาดมาก (ก.ค.-ก.ย.) และในช่วงที่ออกสู่ตลาดน้อย (ก.พ.-เม.ย.)

**6.1 การดำเนินการช่วยเหลือกรณีมะนาวราคาถูก** กระทรวงพาณิชย์โดยกรมการค้าภายในได้ติดตามสถานการณ์อย่างใกล้ชิดและได้ดำเนินการช่วยเหลือเกษตรกรในช่วงผลผลิตที่ออกสู่ตลาดมากตั้งแต่ต้นฤดูเพื่อบรรเทาความเดือดร้อนของเกษตรกรผู้ปลูกมะนาว โดยใช้มาตรการเชื่อมโยงตลาดระบายผลผลิตออกนอกแหล่งผลิตไปยังแหล่งอื่นเพิ่มขึ้นจากช่องทางตลาดปกติ เพื่อยกระดับราคามะนาวให้สูงขึ้นดังนี้

(1) การจำหน่ายผ่านโครงการธงฟ้า โดยการประสานให้เกษตรกรนำผลผลิตไปจำหน่ายให้กับผู้บริโภคโดยตรง ในงานธงฟ้าเคลื่อนที่สู่ชุมชน ซึ่งกรมการค้าภายในได้จัดขึ้นทั้งในเขตกรุงเทพฯ และปริมณฑล ตั้งแต่วันที่ 11 มิถุนายน - 18 กรกฎาคม 2547 จำนวน 10 ครั้ง โดยสามารถจำหน่ายได้วันละ 4,500 - 5,000 ผล

(2) การจำหน่ายผ่านห้างสรรพสินค้า โดยได้มีหนังสือและประสานห้างสรรพสินค้า 8 แห่ง ได้แก่ คาร์ฟูร์ แมคโคร โลตัส บิ๊กซี ฟู้ดแลนด์ ฟู้ดโลอันส์ และเดอะมอลล์ ในการรับซื้อมะนาวจากกลุ่มเกษตรกรต่าง ๆ ในแหล่งผลิตทั้งจังหวัดเพชรบุรีและสมุทรสาครในช่วงเดือน กรกฎาคม 2547 ซึ่งห้างสรรพสินค้าดังกล่าวสามารถรับซื้อได้ประมาณวันละ 25,000 - 30,000 ผล

(3) การกระจายออกนอกแหล่งผลิต ได้ประสานไปยังจังหวัดปลายทางนอกแหล่งผลิตต่าง ๆ เช่น อุรุษยา ขอนแก่น นครราชสีมา อุบลราชธานี ให้ช่วยรับซื้อมะนาวจากเกษตรกร ซึ่งสามารถกระจายได้ในช่วงเดือน กรกฎาคม 2547 ประมาณวันละ 30,000 - 35,000 ผล

(4) การกระจายผ่านบริษัทบางจากปิโตรเลียม จำกัด กรมการค้าภายในได้มีหนังสือประสานขอความร่วมมือบริษัทบางจากปิโตรเลียม จำกัด (มหาชน) ให้ช่วยรับซื้อมะนาวจากกลุ่มเกษตรกรผู้ปลูกมะนาวอำเภอบ้านแพ้ว จังหวัดสมุทรสาครโดยตรง จำนวน 500,000 ผล เพื่อนำไปสมนาคุณให้กับลูกค้าที่มาใช้บริการตามสถานีบริการน้ำมันต่าง ๆ ในเขตกรุงเทพฯ จำนวน 150 สถานีบริการ

## 6.2 การดำเนินการช่วยเหลือกรณีมะนาวราคาแพง

(1) การจำหน่ายผ่านโครงการธงฟ้า กรมการค้าภายในได้ประสานขอความร่วมมือให้เกษตรกรผู้ปลูกมะนาวจังหวัดเพชรบุรีนำผลผลิตมะนาวจำหน่ายให้แก่ผู้บริโภคโดยตรงในงานเทศกาลบริโภคไก่ - กุ้ง ที่กรมการค้าภายในจัดขึ้น ณ สนามกีฬาชุมชนห้วยขวาง ระหว่างวันที่ 19-20 กุมภาพันธ์ 2548 และ ตลาดนัดชนบุรี (สนามหลวง 2) ระหว่างวันที่ 26-27 กุมภาพันธ์ 2548 ในปริมาณวันละ 3,000-4,000 ผล ราคาผลละ 2.70-3.00 บาท

- 3 -

(2) การจำหน่ายผ่านห้างสรรพสินค้า โดยให้มีหนังสือและประสานห้างสรรพสินค้า 3 แห่ง คือ คาร์ฟูร์ บิ๊กซี และ โลตัส ในการเชื่อมโยงกลุ่มเกษตรกรผู้ปลูกมะนาวกับห้างสรรพสินค้าเพื่อจำหน่ายมะนาวจากผู้ผลิตสู่ผู้บริโภคโดยตรง เพื่อเป็นการแบ่งเบาภาระผู้บริโภค

#### 7 ผลการดำเนินการ

ผลจากการดำเนินการในช่วงที่ผลผลิตมะนาวออกมาก สามารถกระจายผลผลิตออกนอกแหล่งผลิตได้ประมาณ 2,442,600 ผล ส่งผลให้ราคามะนาวทั้งระบบปรับตัวสูงขึ้น โดยราคามะนาวเกรดคละที่เกษตรกรขายได้สูงขึ้นจาก ผลละ 0.15 บาทในช่วงปลายเดือนมิถุนายน 2547 (28 มิย.) เป็นผลละ 0.43 บาทในช่วงเดือนสิงหาคม 2547 และสูงขึ้นเป็นผลละ 0.66 บาท ในเดือน กันยายน 2547

#### 8 สถานการณ์ปี 2548

8.1 ในปี 2548 ผลผลิตมะนาวของจังหวัดเพชรบุรีและสมุทรสาครจะมีประมาณ 90,210 ตัน ลดลงจากปีที่ผ่านมา ร้อยละ 20 เนื่องจากปลายปี 2546 พื้นที่เพาะปลูกจังหวัดเพชรบุรีประสบกับภาวะน้ำท่วมส่งผลให้ต้นมะนาวเสียหาย อีกทั้งปลายปี 2547 ต้นมะนาวในที่ดอนประสบภาวะภัยแล้ง สำหรับจังหวัดสมุทรสาคร มะนาวประสบความเสียหายเสียหายจากใบเหลือง รากเน่า บางส่วนเสียหายจากภาวะอากาศแล้งจัด ประกอบกับมะนาวที่ปลูกทดแทนยังไม่ให้ผลผลิต

8.2 ในเดือนสิงหาคม 2548 เป็นช่วงฤดูผลผลิตมะนาวออกสู่ตลาดมาก ราคาที่เกษตรกรขายได้เฉลี่ยผลละ 0.57 บาท สูงกว่าราคาที่เกษตรกรขายได้ในปี 2547 ซึ่งราคาเฉลี่ยผลละ 0.34 บาท

8.3 คาดว่าราคาในช่วงเดือนกันยายน 2548 จะปรับตัวสูงขึ้นจากเดือนสิงหาคม 2548 เนื่องจากเป็นช่วงปลายฤดูผลผลิตมะนาวออกสู่ตลาดน้อย ประกอบกับได้รับผลกระทบจากภาวะฝนตกชุกทำให้ผลผลิตร่วงหล่น



## ราคาที่เกี่ยวข้องการขายได้มะนาวแป้น (ชนิดคละใหญ่)

หน่วย : บาท/กก.

| ปี   | ม.ค. | ก.พ. | มี.ค. | เม.ย. | พ.ค. | มิ.ย. | ก.ค. | ส.ค. | ก.ย. | ต.ค. | พ.ย. | ธ.ค. | เฉลี่ย |
|------|------|------|-------|-------|------|-------|------|------|------|------|------|------|--------|
| 2545 | 0.37 | 0.50 | 1.06  | 1.82  | 0.91 | 0.26  | 0.15 | 0.29 | 0.51 | 0.48 | 0.46 | 0.52 | 0.61   |
| 2546 | 0.59 | 0.54 | 1.39  | 2.03  | 1.72 | 0.74  | 0.32 | 0.26 | 0.33 | 0.57 | 0.64 | 0.77 | 0.83   |
| 2547 | 0.99 | 1.17 | 1.17  | 2.11  | 1.48 | 0.58  | 0.33 | 0.34 | 0.61 | 0.77 | 0.82 | 1.04 | 0.95   |
| 2548 | 1.25 | 1.71 | 2.45  | 3.06  | 1.82 | 1.07  | 0.56 | 0.57 |      |      |      |      |        |

ที่มา : สำนักงานเศรษฐกิจการเกษตร

ด.มะนาวรายเดือนปี 48 ระยะเวลา ส.ค.

## ถั่วเขียว

| 1. ผลผลิตและความต้องการใช้ | ปี 2544/45 | ปี 2545/46 | ปี 2546/47 | ปี 2547/48 | ปี 2548/49  |
|----------------------------|------------|------------|------------|------------|-------------|
| 1.1 ผลผลิต (ตัน)           | 237,672    | 257,928    | 178,230    | 159,681    | 160,209     |
| 1.2 ความต้องการใช้ (ตัน)   | 219,590    | 234,089    | 163,729    | 153,478    | 152,198     |
|                            |            |            |            |            | (ประมาณการ) |
| 1.3 การส่งออก              | ปี 2544    | ปี 2545    | ปี 2546    | ปี 2547    | ปี 2548     |
| - ถั่วเขียวผิวมัน          |            |            |            |            | (ม.ค.-ก.ค.) |
| ปริมาณ (ตัน)               | 13,065     | 14,336     | 16,473     | 12,286     | 4,254       |
| มูลค่า (ล้านบาท)           | 224.15     | 276.42     | 286.09     | 247.80     | 118.55      |
| - ถั่วเขียวผิวดำ           |            |            |            |            |             |
| ปริมาณ (ตัน)               | 5,017      | 9,503      | 1,972      | 6,083      | 1,649       |
| มูลค่า (ล้านบาท)           | 107.37     | 140.37     | 39.02      | 67.16      | 28.38       |

| 2. ราคา (บาท/กก.)          | ปี 2544/45 | ปี 2545/46 | ปี 2546/47 | ปี 2547/48 | ปี 2548/49 |
|----------------------------|------------|------------|------------|------------|------------|
| เกษตรกรขายได้              |            |            |            |            | ส.ค.48     |
| - ถั่วเขียวผิวมัน คละ      | 14.57      | 11.24      | 12.80      | 15.02      | 17.81      |
| - ถั่วเขียวผิวดำ คละ       | 11.42      | 10.32      | -          | -          | -          |
| 3. ต้นทุนการผลิต (บาท/กก.) | 8.86       | 8.50       | 9.89       | 10.23      | 11.38      |

#### 4. สภาพปัญหา/สาเหตุ

4.1 ผลผลิตถั่วเขียวของไทยมีปัญหาเรื่องคุณภาพเกี่ยวกับเชื้อราและสิ่งเจือปนรวมทั้งมีสารพิษตกค้าง

4.2 ราคามักผันผวนไม่แน่นอน เกษตรกรขาดอำนาจต่อรองราคา เนื่องจากขาดมาตรฐานการคัดเกรดและคุณภาพ

4.3 ตลาดส่งออกมีค่อนข้างจำกัด และต้องประสบกับภาวะการแข่งขันทั้งด้านราคาและคุณภาพจากประเทศผู้ผลิตรายใหญ่ ซึ่งเป็นคู่แข่งด้วย เช่น ประเทศจีน เวียดนาม และ เมียนมาร์

#### 5. การแก้ไขปัญหา

5.1 กรณีเกิดปัญหาราคาตกต่ำ ขออนุมัติใช้เงินจากกองทุนรวมเพื่อช่วยเหลือเกษตรกรตามความเหมาะสม

5.2 เพิ่มประสิทธิภาพการผลิตให้ได้ผลผลิตต่อไร่สูงขึ้น เพื่อลดต้นทุนการผลิตและปรับปรุงคุณภาพผลผลิตให้มีคุณภาพดี ตรงกับความต้องการของตลาด

5.3 ปรับระบบการผลิตถั่วเขียวให้สอดคล้องกับความต้องการของตลาดทั้งในด้านปริมาณ คุณภาพโดยกำหนดช่วงการเพาะปลูกและเก็บเกี่ยวให้เหมาะสม เพื่อหลีกเลี่ยงการกระทบฝ่นระหว่างการเก็บเกี่ยว

5.4 จัดและส่งเสริมให้มีการรวมกลุ่มเกษตรกรเพื่อเพิ่มศักยภาพในการสร้างอำนาจต่อรองราคาและ สนับสนุนการแปรรูปเป็นผลิตภัณฑ์ต่างๆ เพื่อสร้างมูลค่าเพิ่ม

5.5 พัฒนาคุณภาพสินค้าให้ตรงกับความต้องการของตลาดโดยรักษาตลาดเดิมไว้ และขยายตลาด ต่างประเทศใหม่ๆ เพื่อรองรับสินค้าให้กว้างขวางยิ่งขึ้น

5.6 สนับสนุนความร่วมมือระหว่างเกษตรกร ผู้ผลิต ผู้ค้าส่ง และผู้ส่งออก เพื่อเป็นหลักประกัน และสร้างความเชื่อมั่นต่อกัน

## 6. สถานการณ์ปัจจุบัน/แนวโน้ม

6.1 ในปีการผลิต 2548/49 กระทรวงเกษตรและสหกรณ์ประมาณการเมื่อเดือน มิ.ย.48 ว่า พื้นที่เพาะปลูกถั่วเขียว ลดลงจากปีที่ผ่านมาเล็กน้อย เนื่องจากเกษตรกรเกรงว่าจะเกิดปัญหาภัยแล้งต่อเนื่อง จากปีที่แล้ว ส่วนผลผลิตถั่วเขียวคาดว่าจะเพิ่มขึ้นจากปีก่อน ถ้าสภาพอากาศเอื้ออำนวย มีปริมาณน้ำ เพียงพอตลอดการเพาะปลูกถั่วเขียว ซึ่งจะส่งผลให้ถั่วเขียวมีภาวะการเจริญเติบโตที่ดี ได้ผลผลิตที่มีคุณภาพ โดยคาดว่าจะมีผลผลิตถั่วเขียวประมาณ 160,209 ตัน เพิ่มขึ้นจากปีที่ผ่านมาร้อยละ 0.33

6.2 สำหรับความเคลื่อนไหวของราคาซื้อขายถั่วเขียวผิวมัน (ส.ค.48) ถั่วเขียวผิวมันเมล็ดใหญ่ ชนิดละ ราคาเฉลี่ย กก.ละ 17.81 บาท สูงกว่าเดือนที่ผ่านมาที่มีราคา กก.ละ 16.00 บาท เนื่องจากได้รับ ผลกระทบจากภาวะภัยแล้งในฤดูการผลิตที่ผ่านมาส่งผลให้ราคาปรับตัวสูงขึ้น

สำนักส่งเสริมการค้าสินค้าเกษตร

กันยายน 2548

## ถั่วเขียวผิวมัน

หน่วย : บาท/กก.

| ปี                                                   | มีย.  | กค.   | สค.   | กย.   | ตค.   | พย.   | ธค.                              | มค.   | กพ.   | มีค.  | เมย.  | พค.   | เฉลี่ยทั้งปี |
|------------------------------------------------------|-------|-------|-------|-------|-------|-------|----------------------------------|-------|-------|-------|-------|-------|--------------|
| <b>ราคาที่เกษตรกรขายได้ (ถั่วเขียวผิวมันใหญ่คละ)</b> |       |       |       |       |       |       | ที่มา : สำนักงานเศรษฐกิจการเกษตร |       |       |       |       |       |              |
| 2541/42                                              | 15.06 | 13.99 | 14.30 | 15.11 | 13.50 | 13.18 | 12.63                            | 12.67 | 11.24 | 13.07 | 12.16 | 11.23 | 13.18        |
| 2542/43                                              | 11.37 | 11.62 | 9.70  | 9.52  | 9.91  | 8.73  | 8.87                             | 9.31  | 9.31  | 12.14 | 14.38 | 13.19 | 10.67        |
| 2543/44                                              | 11.59 | 10.79 | 13.09 | 12.90 | 13.71 | 15.05 | 16.26                            | 16.30 | 16.79 | 16.18 | 15.60 | 15.53 | 14.48        |
| 2544/45                                              | 14.71 | 15.98 | 16.84 | 16.30 | 15.50 | 13.74 | 13.45                            | 13.64 | 13.86 | 14.11 | 13.51 | 13.54 | 14.60        |
| 2545/46                                              | 12.11 | 12.91 | 12.96 | 13.45 | 12.50 | 11.11 | 10.53                            | 10.29 | 9.54  | 9.65  | 9.36  | -     | 11.31        |
| 2546/47                                              | -     | -     | 11.23 | 11.23 | 11.71 | 13.35 | 13.89                            | 13.44 | 15.01 | 14.83 | 15.46 | 12.80 | 13.30        |
| 2547/48                                              | 12.96 | 13.75 | 12.74 | 12.50 | 13.22 | 14.45 | 15.16                            | 15.62 | 16.29 | 18.92 | 19.61 | -     | 15.02        |
| 2548/49                                              | -     | 16.00 | 17.81 |       |       |       |                                  |       |       |       |       |       | 16.91        |
| <b>ราคาขายส่งกทม.ถั่วเขียวผิวมันอย่างดี</b>          |       |       |       |       |       |       | ที่มา : กรมการค้าภายใน           |       |       |       |       |       |              |
| 2541/42                                              | 19.00 | 19.00 | 19.00 | 19.45 | 20.56 | 17.50 | 17.50                            | 17.50 | 17.13 | 15.89 | 15.89 | 16.67 | 17.92        |
| 2542/43                                              | 15.47 | 13.75 | 14.32 | 14.92 | 13.77 | 13.50 | 13.93                            | 14.17 | 14.17 | 15.25 | 19.16 | 19.16 | 15.13        |
| 2543/44                                              | 18.49 | 16.89 | 17.85 | 19.18 | 19.58 | 19.90 | 20.05                            | 21.14 | 19.50 | 18.70 | 17.59 | 18.67 | 18.96        |
| 2544/45                                              | 17.90 | 19.82 | 19.00 | 21.91 | 19.21 | 18.13 | 17.92                            | 17.92 | 17.92 | 17.92 | 17.92 | 17.92 | 18.62        |
| 2545/46                                              | 17.92 | 16.3  | 15.92 | 15.92 | 15.92 | 14.38 | 13.86                            | 13.5  | 13.25 | 13.25 | 13.25 | 13.25 | 14.73        |
| 2546/47                                              | 14.25 | 14.25 | 14.25 | 14.77 | 15.08 | 16.03 | 16.25                            | 16.25 | 16.25 | 16.25 | 17.92 | 17.92 | 15.79        |
| 2547/48                                              | 18.08 | 18.25 | 18.25 | 18.25 | 18.25 | 18.25 | 18.25                            | 18.82 | 19.56 | 19.56 | 21.92 | 24.25 | 19.31        |
| 2548/49                                              | 24.25 | 24.25 | 24.69 |       |       |       |                                  |       |       |       |       |       | 24.40        |
| <b>ราคาขายส่ง กทม (ถั่วเขียวผิวมันอย่างรอง)</b>      |       |       |       |       |       |       | ที่มา : กรมการค้าภายใน           |       |       |       |       |       |              |
| 2541/42                                              | 16.58 | 16.58 | 16.58 | 16.92 | 17.26 | 15.00 | 15.00                            | 14.92 | 13.72 | 13.03 | 13.24 | 14.34 | 15.26        |
| 2542/43                                              | 12.58 | 11.25 | 11.44 | 11.59 | 10.63 | 10.50 | 10.77                            | 10.92 | 10.92 | 11.99 | 15.83 | 15.83 | 12.02        |
| 2543/44                                              | 14.70 | 13.64 | 14.06 | 15.09 | 15.41 | 17.01 | 17.99                            | 18.43 | 16.80 | 17.06 | 15.74 | 17.02 | 16.08        |
| 2544/45                                              | 16.24 | 17.56 | 19.00 | 20.25 | 17.54 | 16.50 | 17.12                            | 16.25 | 16.25 | 16.25 | 16.25 | 16.25 | 17.12        |
| 2545/46                                              | 16.25 | 14.66 | 14.25 | 14.25 | 14.25 | 12.73 | 12.20                            | 11.94 | 11.59 | 11.59 | 11.59 | 11.59 | 13.07        |
| 2546/47                                              | 12.47 | 13.12 | 12.84 | 13.18 | 13.42 | 14.37 | 14.59                            | 14.59 | 14.59 | 14.59 | 16.25 | 16.25 | 14.19        |
| 2547/48                                              | 16.32 | 16.59 | 16.59 | 16.59 | 16.59 | 16.59 | 16.59                            | 17.30 | 18.25 | 18.25 | 20.42 | 22.58 | 17.72        |
| 2548/49                                              | 22.58 | 22.58 | 22.95 |       |       |       |                                  |       |       |       |       |       | 22.70        |

สำนักส่งเสริมการค้าสินค้าเกษตร

กันยายน 2548

## ถั่วลิสง

|                                  | 2544/45        | 2545/46        | 2546/47        | 2547/48        | 2548/49        |
|----------------------------------|----------------|----------------|----------------|----------------|----------------|
| <b>1. การผลิต/ความต้องการใช้</b> |                |                |                |                |                |
| 1.1 ผลผลิต (ตัน)                 | 107,252        | 109,810        | 76,070         | 72,814         | 76,233         |
| 1.2 ความต้องการใช้ (ตัน)         | 181,300        | 160,316        | 121,217        | 117,961        | 122,000        |
|                                  |                |                |                |                | (ประมาณการ)    |
|                                  | <b>ปี 2544</b> | <b>ปี 2545</b> | <b>ปี 2546</b> | <b>ปี 2547</b> | <b>ปี 2548</b> |
| 1.3 การนำเข้า/ส่งออก             |                |                |                |                | (ม.ค.-ก.ค.)    |
| - นำเข้า                         |                |                |                |                |                |
| ถั่วลิสงทั้งเปลือกแห้ง           |                |                |                |                |                |
| ปริมาณ (ตัน)                     | 53,851         | 51,648         | 2,503          | 1,546          | 1,463          |
| มูลค่า (ล้านบาท)                 | 640.26         | 543.72         | 36.25          | 14.06          | 15.50          |
| กากถั่วลิสง                      |                |                |                |                |                |
| ปริมาณ (ตัน)                     | 30,078         | 49,657         | 13,004         | 44,245         | 8,985          |
| มูลค่า (ล้านบาท)                 | 259.13         | 373.05         | 139.17         | 399.69         | 70.39          |
| - ส่งออก                         |                |                |                |                |                |
| ถั่วลิสงทั้งเปลือกแห้ง           |                |                |                |                |                |
| ปริมาณ (ตัน)                     | 1,766          | 1,142          | 490.00         | 644            | 225            |
| มูลค่า (ล้านบาท)                 | 15.86          | 15.87          | 6.30           | 13.61          | 2.38           |
| <b>2. ราคา (บาท/กก.)</b>         |                |                |                |                |                |
| เกษตรกรขายได้                    |                |                |                |                | ส.ค.48         |
| - ถั่วลิสงทั้งเปลือกสด           | 7.21           | 7.98           | 8.46           | 8.72           | 6.61           |
| - ถั่วลิสงทั้งเปลือกแห้ง         | 10.80          | 10.70          | 15.32          | 14.23          | 12.68          |
| <b>3. ดัชนีทุนการผลิต</b>        | 11.26          | 11.22          | 11.06          | 10.96          | 12.68          |

## 4. สภาพปัญหา/สาเหตุ

4.1 ประสิทธิภาพการผลิตต่ำ ดัชนีทุนการผลิตสูง เนื่องจากขาดแคลนเมล็ดพันธุ์ที่ดี เกษตรกรขาดความรู้ความเข้าใจเกี่ยวกับเทคโนโลยีการผลิตที่เหมาะสม และนิยมปลูกเป็นรายได้เสริม หรือปลูกหัวไร่ปลายนากะจ่ายทั่วไปไม่แน่นอน

4.2 คุณภาพถั่วลิสงของไทยเมล็ดเล็กมีเชื้อราและสาร Aflatoxins ปนเปื้อนในอัตราค่อนข้างสูง นอกจากนี้ยังมีความชื้น สิ่งเจือปน และเมล็ดเสียค่อนข้างมาก

4.3 เกษตรกรขาดความรู้ด้านการตลาด เช่น เครื่องชั่งตวงวัด การคัดเกรด การจัดชั้นและการปรับปรุงคุณภาพให้ดีขึ้น ไม่มีการรวมตัวกันในการจำหน่าย ทำให้ขาดอำนาจในการต่อรอง

4.4 เกษตรกรไม่มีสถานที่เก็บรักษาเพื่อรอราคาต้องจำหน่ายผลผลิตทันที ทำให้ราคาไม่มีเสถียรภาพและมักเกิดปัญหาาราคาตกต่ำในช่วงที่ผลผลิตออกมาก

4.5 โรงงานสกัดน้ำมันถั่วลิสงมีขนาดเล็ก ประสิทธิภาพในการผลิตต่ำ ทำให้ต้นทุนการผลิตสูงไม่สามารถแข่งขันกับน้ำมันบริโภคชนิดอื่นได้

4.5 มีการลักลอบนำเข้าตามแนวชายแดนจากประเทศจีนและเมียนมาร์ เพราะขนาดเมล็ดใหญ่กว่าและราคาถูกกว่าของไทย

## 5. การแก้ไขปัญหา

5.1 กรณีเกิดปัญหาด้านราคา ขออนุมัติใช้เงินจากกองทุนรวมเพื่อช่วยเหลือเกษตรกรตามความเหมาะสม

5.2 การพัฒนาระบบตลาด เพื่อปรับปรุงกลไกการตลาดสินค้าเกษตรในระดับท้องถิ่นและภูมิภาคอย่างเป็นระบบ ได้แก่ จัดตั้งตลาดกลาง การจัดตลาดนัด และการรวมกลุ่มขายถั่วลิสง เพื่อช่วยให้เกษตรกรมีทางเลือกในการจำหน่าย โดยการลดขั้นตอนทางการตลาด และแก้ไขปัญหาสินค้าล้นตลาดช่วงต้นฤดู ส่งเสริมความรู้ด้านการตลาด ระบบการซื้อขายแบบตลาดกลาง การใช้เครื่องชั่งตวงวัด วิธีการซื้อขายเพื่อไม่ให้ถูกเอารัดเอาเปรียบจากพ่อค้าคนกลาง อีกทั้งเพื่อสร้างความมั่นใจให้เกษตรกรสามารถต่อรองราคา และได้รับราคาที่เป็นธรรม

5.3 สนับสนุนการแปรรูปและพัฒนาผลิตภัณฑ์ถั่วลิสง ตลอดจนขยายตลาดทั้งในประเทศและเพื่อการส่งออกให้เพิ่มขึ้น

## 6. สถานการณ์ปัจจุบัน/แนวโน้ม

6.1 ในปีการผลิต 2548/49 กระทรวงเกษตรและสหกรณ์ได้ประมาณการ (ม.ย.48) ว่าจะมีผลผลิตถั่วลิสงรวม 76,233 ตัน เพิ่มขึ้นจากปีที่ผ่านมาร้อยละ 4.70 เนื่องจากระดับราคาถั่วลิสงแห่งผลในปีที่ผ่านมาอยู่ในเกณฑ์ดี เฉลี่ย กก.ละ 15.25 บาท อีกทั้งความต้องการใช้ภายในประเทศยังคงเพิ่มขึ้น โดยมีการนำมาผลิตเพื่อบริโภค และส่งออกในรูปแบบผลิตภัณฑ์ต่างๆ ตลอดจนนำมาประกอบอาหาร

6.2 ปัจจุบันเป็นช่วงถั่วลิสงรุ่น 1 ตันฝน ราคาถั่วลิสงทั้งเปลือกแห้งที่เกษตรกรขายได้ กก.ละ 12.68 บาท ลดลงจากเดือนที่ผ่านมา ซึ่งมีราคา กก.ละ 15.00 บาท หรือลดลงร้อยละ 15.47 เนื่องจากเป็นช่วงต้นฤดูผลผลิตออกสู่ตลาดมาก

## ราคาถั่วลิสงที่เกษตรกรขายได้

บาท/กก.

| ปี                                                                         | มค.   | กพ.   | มีค.  | เมย.  | พค.   | มิย.  | กค.   | สค.   | กย.   | ตค.   | พย.   | ธค.   | เฉลี่ย |
|----------------------------------------------------------------------------|-------|-------|-------|-------|-------|-------|-------|-------|-------|-------|-------|-------|--------|
| ราคาเกษตรกรขายได้ ถั่วลิสงทั้งเปลือกสดคละ ที่มา:สำนักงานเศรษฐกิจการเกษตร   |       |       |       |       |       |       |       |       |       |       |       |       |        |
| ปี 2541                                                                    | -     | -     | 7.17  | 7.28  | 6.67  | 8.25  | 8.00  | 7.12  | 6.79  | 5.62  | 5.69  | 6.55  | 6.91   |
| ปี 2542                                                                    | -     | 10.00 | 9.17  | 6.81  | 5.62  | 6.80  | 6.27  | 5.72  | 6.27  | 6.55  | 6.19  | 5.84  | 6.84   |
| ปี 2543                                                                    | 6.56  | 6.55  | 8.23  | 6.47  | 6.13  | 6.93  | 6.88  | 7.49  | 7.51  | 7.38  | 7.37  | 7.75  | 7.10   |
| ปี 2544                                                                    | 6.19  | 5.22  | 6.52  | 6.65  | 6.42  | 8.25  | 7.25  | 7.52  | 7.54  | 8.23  | 9.32  | 7.35  | 7.21   |
| ปี 2545                                                                    | 7.09  | -     | 9.98  | 9.39  | 7.94  | 9.50  | 8.24  | 5.99  | 6.85  | 6.87  | -     | -     | 7.98   |
| ปี 2546                                                                    | -     | -     | -     | 10.37 | 12.00 | -     | -     | 5.85  | 6.89  | -     | 7.18  | -     | 8.46   |
| ปี 2547                                                                    | 10.42 | 9.52  | 9.00  | -     | -     | 7.08  | 9.60  | 7.38  | 7.44  | 8.86  | 9.15  | 8.71  | 8.72   |
| ปี 2548                                                                    | 8.92  | 6.44  | 6.85  | 9.13  | 11.00 | -     | 7.63  | 6.61  |       |       |       |       | 8.08   |
| ราคาเกษตรกรขายได้ ถั่วลิสงทั้งเปลือกแห้งคละ ที่มา:สำนักงานเศรษฐกิจการเกษตร |       |       |       |       |       |       |       |       |       |       |       |       |        |
| ปี 2541                                                                    | 14.34 | -     | 12.00 | 14.25 | 13.94 | 13.50 | -     | -     | 12.44 | 14.00 | 12.78 | 13.17 | 13.61  |
| ปี 2542                                                                    | 12.03 | -     | 13.61 | 11.86 | 10.45 | 12.90 | 13.22 | 11.59 | 10.29 | 9.85  | 11.01 | 10.69 | 11.21  |
| ปี 2543                                                                    | 10.65 | 9.23  | 11.67 | 12.10 | 11.18 | 12.12 | 13.68 | 12.12 | 12.07 | 10.81 | 10.25 | 9.77  | 11.40  |
| ปี 2544                                                                    | 9.44  | 8.61  | 9.54  | 9.45  | 10.50 | 9.94  | 14.59 | 13.29 | 12.02 | 11.98 | 11.96 | 11.44 | 10.80  |
| ปี 2545                                                                    | 11.25 | 12.14 | 13.64 | 12.55 | 11.99 | 12.02 | 13.05 | 11.75 | 10.22 | 12.22 | 10.90 | 10.62 | 10.70  |
| ปี 2546                                                                    | 14.00 | -     | 13.33 | 14.52 | 16.88 | 17.50 | -     | -     | 15.00 | 14.30 | 17.00 | -     | 15.32  |
| ปี 2547                                                                    | -     | -     | -     | 13.00 | 15.45 | -     | -     | -     | -     | -     | -     | -     | 14.23  |
| ปี 2548                                                                    | -     | -     | 15.00 | 14.93 | 15.61 | 16.22 | 15.00 | 12.68 |       |       |       |       | 14.91  |

ที่มา : กรมการค้าภายใน

กันยายน 2548

### กระเทียม

#### 1. ผลผลิต/ความต้องการใช้ (ตัน)

|                    | ปี 2545/46 | ปี 2546/47 | ปี 2547/48 | ปี 2548/49 |
|--------------------|------------|------------|------------|------------|
| 1.1 ผลผลิต         | 104,832    | 95,909     | 106,598    | 105,746    |
| 1.2 ความต้องการใช้ | 147,998    | 153,619    | 164,398    | 163,46     |
|                    | ปี 2545    | ปี 2546    | ปี 2547    | ปี 2548    |
| 1.3 นำเข้า         | 16,041     | 44,723     | 57,540     | 26,937     |
| 1.4 ส่งออก         | 3,279      | 1,557      | 2,717      | 2,094      |

#### 2. ราคา (บาท/กก.)

|                     |       |       |       |          |
|---------------------|-------|-------|-------|----------|
| 2.1 เกษตรกรขายได้   |       |       |       | (ต.ก.48) |
| กระเทียมสด          | 7.83  | 7.83  | 6.46  | -        |
| กระเทียมแห้งใหญ่คละ | 22.42 | 27.62 | 19.63 | 20.90    |
| 2.2 เป้าหมายนำ      |       |       |       |          |
| กระเทียมแห้งใหญ่คละ | -     | -     | -     | 18.00    |
| 2.3 ต้นทุน          | 13.55 | 15.78 | 14.37 | 19.96    |

#### 3. สภาพปัญหา/สาเหตุ

นายกรัฐมนตรีได้ไปตรวจราชการพื้นที่จังหวัดแม่ฮ่องสอนเมื่อวันที่ 21 กรกฎาคม 2547 และได้มีการสั่งการ/แนะนำให้ประกันราคากระเทียมสดของจังหวัดแม่ฮ่องสอนไม่ต่ำกว่า กก.ละ 10.00 บาท (หรือคิดเป็นกระเทียมแห้ง กก.ละ 30.00 บาท) ซึ่งจังหวัดขอใช้เงินทุนหมุนเวียนปลอดดอกเบี้ยเพื่อซื้อกระเทียมสดในราคานำตลาดเมื่อราคาต่ำกว่า กก. ละ 8.00 บาท และรับจํานํากระเทียมแห้ง กก.ละ 28.00 บาท ส่วนจังหวัดเชียงใหม่ เชียงราย พะเยา ลำพูน และลำปาง ขอรับการสนับสนุนเงินทุนหมุนเวียนปลอดดอกเบี้ยเพื่อให้รับซื้อกระเทียมแห้งจากเกษตรกรในราคานำตลาดที่ราคากระเทียมแห้งใหญ่คละ กก.ละ 25.00 บาท กระเทียมแห้งกลางคละ กก.ละ 22.00 บาท

#### 4. มาตรการแก้ไขปัญหา

คณะกรรมการ คชก. มีมติ (27 เม.ย.48 และ 7 มิ.ย.48) อนุมัติเงินทุนหมุนเวียนปลอดดอกเบี้ยจำนวน 796 ล้านบาท ให้กระทรวงเกษตรและสหกรณ์ โดยกรมส่งเสริมสหกรณ์นำไปจัดสรรให้จังหวัดแม่ฮ่องสอน 270 ล้านบาท และจังหวัดในแหล่งผลิตอื่นๆ อีก 526 ล้านบาท ได้แก่ จังหวัดเชียงใหม่ 436 ล้านบาท ลำพูน 41 ล้านบาท เชียงราย 20 ล้านบาท และพะเยา 29 ล้านบาท เพื่อนำไปดำเนินการ (1) แทรกแซงรับซื้อกระเทียมแห้งจากเกษตรกรที่ขึ้นทะเบียนและมีพื้นที่เพาะปลูกกระเทียมในจังหวัดซึ่งยังเป็นกรรมสิทธิ์ของเกษตรกรที่แท้จริง ตามระบบของสหกรณ์เพื่อนำไปจำหน่ายในราคา กก.ละ 18.00 บาท วงเงินไม่เกินรายละ 350,000 บาท (2) จ่ายเงินชดเชยในการลดพื้นที่เพาะปลูกให้เกษตรกร กก.ละ 12.00 บาท (ในอัตราไร่ละไม่เกิน 12,000 บาท) โดยมีเงื่อนไขว่าเกษตรกรจะต้องปรับเปลี่ยนพื้นที่เพาะปลูกเดิมไปปลูกพืชอื่นซึ่งมิใช่กระเทียม หอมแดง หอมหัวใหญ่ ลิ้นจี่ ลำไย และส้ม



ตามหลักเกณฑ์ที่กระทรวงเกษตรและสหกรณ์กำหนด (3) หักภาระขาดทุนจากการซื้อขายได้ตามที่เกิดขึ้นจริง ภายใต้เกณฑ์ที่กำหนด ในอัตราไม่เกิน กก.ละ 2.00 บาท และ (4) เป็นค่าใช้จ่ายในการดำเนินการของส่วนราชการ และสหกรณ์ตามที่เกิดขึ้นจริงไม่เกินร้อยละ 3 ของวงเงินดำเนินการ ระยะเวลาดำเนินการแทรกแซงรับซื้อ พ.ค.- ส.ค.48 ระยะเวลาโครงการ พ.ค.48- พ.ค.49

## 5. ผลการดำเนินการ

5.1 จังหวัดแม่ฮ่องสอน ได้อนุมัติเงินให้สหกรณ์การเกษตรที่เข้าร่วมโครงการ 6 ราย รวมวงเงิน 220 ล้านบาท โดยสหกรณ์ได้ดำเนินการรับซื้อกระเทียมแห้งใหญ่คละ กลางคละ และเล็กคละ ในราคา กก.ละ 18 บาท 15 บาท และ 12 บาท ตามลำดับ ปริมาณรับซื้อระหว่าง 27 พ.ค.-31 ส.ค.48 ปริมาณ 11,057.293 ตัน จากเกษตรกรจำนวน 3,298 ราย และการจำหน่าย (ณ 5 ก.ย.48) ปริมาณ 2,129.426 ตัน คงเหลือ 8,927.867 ตัน

5.2 จังหวัดเชียงใหม่ ได้อนุมัติเงินให้สหกรณ์การเกษตรที่เข้าร่วมโครงการ 12 ราย รวมวงเงิน 204.20 ล้านบาท โดยสหกรณ์ได้ดำเนินการรับซื้อกระเทียมแห้งใหญ่คละ กลางคละ และเล็กคละ ในราคาเฉลี่ย กก.ละ 13-18 บาท ปริมาณรับซื้อระหว่าง 21 ก.ค.-31 ส.ค.48 ปริมาณ 7,054.342 ตัน จากเกษตรกรจำนวน 1,386 ราย และได้จำหน่ายแล้ว 2,740.10 ตัน คงเหลือ 4,314.242 ตัน

5.3 จังหวัดลำพูน ได้อนุมัติเงินให้สหกรณ์การเกษตรที่เข้าร่วมโครงการ 1 ราย ในวงเงิน 1.50 ล้านบาท ให้กับสหกรณ์การเกษตรแม่ต๋อน จำกัด โดยได้รับซื้อวันที่ 30 ส.ค. 2548 ปริมาณ 9.435 ตัน จากเกษตรกร 2 ราย

5.4 จังหวัดเชียงราย ได้อนุมัติเงินให้สหกรณ์ที่เข้าร่วมโครงการจำนวน 2 ราย รวมวงเงิน 2.052 ล้านบาท ได้แก่ สหกรณ์ผู้ปลูกกระเทียมแม่สาย จำกัด จำนวน 1.152 ล้านบาท และสหกรณ์กระเทียมแม่สรวย จำกัด จำนวน 0.900 ล้านบาท

5.5 จังหวัดพะเยา ได้อนุมัติเงินให้สหกรณ์ที่เข้าร่วมโครงการจำนวน 3 ราย รวมวงเงิน 6.150 ล้านบาท ได้แก่ สหกรณ์การเกษตรตำบลฝายกวาง จำกัด จำนวน 0.400 ล้านบาท สหกรณ์การตลาดลูกค้า ธ.ก.ส. พะเยา จำกัด จำนวน 4.300 ล้านบาท และสหกรณ์ลำไยภูซาง จำกัด วงเงิน 1.450 ล้านบาท

เนื่องจาก มีเกษตรกรที่ประสงค์จะนำกระเทียมมาจำหน่ายตามโครงการอีก กระทรวงเกษตรและสหกรณ์ อยู่ระหว่างดำเนินการเสนอขอขยายเวลาแทรกแซงรับซื้อกระเทียมทั้งระบบจากสิ้นสุดเดือน ส.ค.48 เป็น สิ้นสุดเดือน ต.ค.48 ต่อไป

## 6. สถานการณ์ปัจจุบัน/แนวโน้ม

6.1 ราคากระเทียมแห้งที่เกษตรกรขายได้เฉลี่ยในเดือนสิงหาคม 2548 กก.ละ 20.90 บาท ซึ่งสูงกว่าราคาเฉลี่ยในเดือนที่ผ่านมา ซึ่งมีราคา กก.ละ 19.23 บาท เนื่องจากเป็นช่วงปลายฤดูการผลิต

6.2 ปีการผลิต 2548/49 ผลผลิตกระเทียมแห้งมีประมาณ 105,746 ตัน ลดลงจากปีก่อนร้อยละ 0.80 เนื่องจากต้นทุนการผลิตมีแนวโน้มเพิ่มสูงขึ้น และภาครัฐมีนโยบายในการลดพื้นที่การปลูกกระเทียม ตามแผนการปรับโครงสร้างการผลิต เพื่อเป็นการแก้ไขปัญหากระเทียมล้นตลาด ประกอบกับในปีหน้าจะไม่มี การช่วยเหลือด้านการแทรกแซงราคาจากหน่วยงานของรัฐ จึงไม่จูงใจให้เกษตรกรขยายเนื้อที่ปลูก

\*\*\*\*\*

## กระเทียม

หน่วย : บาท/กก.

| ปี                                     | มค.   | กพ.   | มีค.  | เมย.  | พค.   | มิย.  | กค.   | สค.   | กย.   | ตค.   | พย.   | ธค.   | เฉลี่ย |
|----------------------------------------|-------|-------|-------|-------|-------|-------|-------|-------|-------|-------|-------|-------|--------|
| <b>ราคาที่เกษตรกรจำหน่ายได้</b>        |       |       |       |       |       |       |       |       |       |       |       |       |        |
| - กระเทียมแห้งหัวใหญ่คละ               |       |       |       |       |       |       |       |       |       |       |       |       |        |
| 2538                                   | 25.19 | 33.00 | 16.23 | 17.08 | 18.46 | 18.18 | 25.60 | 31.96 | 34.11 | 40.40 | 44.00 | 39.33 | 28.63  |
| 2539                                   | 39.52 | 41.00 | 50.67 | 21.20 | 20.16 | 23.08 | 26.65 | 30.84 | 29.44 | 25.67 | -     | -     | 30.82  |
| 2540                                   | 21.13 | 26.75 | 31.76 | 19.10 | 10.79 | 10.90 | 11.69 | 12.67 | 11.67 | 11.11 | 11.30 | 10.49 | 15.78  |
| 2541                                   | 11.55 | 11.30 | 16.60 | 19.86 | 22.68 | 21.52 | 21.57 | 23.63 | 23.09 | 27.16 | -     | 33.94 | 18.46  |
| 2542                                   | 44.00 | 36.25 | 33.97 | 23.72 | 23.73 | 23.56 | 22.67 | 28.25 | 32.50 | 36.13 | 36.00 | 39.00 | 28.35  |
| 2543                                   | 31.50 | 32.38 | 18.75 | 25.09 | 21.57 | 21.57 | 20.84 | 23.18 | 22.38 | 23.51 | 22.73 | 21.44 | 24.26  |
| 2544                                   | 20.79 | 16.79 | 26.37 | 19.21 | 15.15 | 18.43 | 19.53 | 22.12 | 22.65 | 26.03 | 30.61 | 31.08 | 20.33  |
| 2545                                   | 32.93 | 28.18 | 19.16 | 20.17 | 24.15 | 24.26 | 25.54 | 27.44 | 29.69 | 33.38 | 36.43 | 36.15 | 22.42  |
| 2546                                   | 34.64 | 31.60 | 26.00 | 22.74 | 26.33 | 27.00 | -     | -     | -     | -     | -     | 25.00 | 25.54  |
| 2547                                   | 22.00 | 23.77 | 16.23 | 17.28 | 19.64 | 19.00 | -     | -     | -     | -     | -     | -     | 19.65  |
| 2548                                   | 20.00 | 23.00 | 21.97 | 20.20 | 20.60 | 21.08 | 19.23 | 20.90 |       |       |       |       | 20.87  |
| ที่มา : สำนักงานเศรษฐกิจการเกษตร       |       |       |       |       |       |       |       |       |       |       |       |       |        |
| <b>ราคาขายส่งในตลาดกรุงเทพฯ</b>        |       |       |       |       |       |       |       |       |       |       |       |       |        |
| - กระเทียมแห้งมัดจุกทั้งหมดหัวใหญ่     |       |       |       |       |       |       |       |       |       |       |       |       |        |
| 2538                                   | 36.36 | 19.00 | 19.00 | 21.50 | 28.81 | 29.09 | 33.21 | 39.17 | 43.90 | 48.71 | 55.45 | 59.50 | 36.14  |
| 2539                                   | 38.50 | 30.80 | 24.83 | 22.47 | 29.80 | 31.00 | 32.43 | 37.19 | 40.00 | 38.93 | 37.00 | 37.00 | 33.33  |
| 2540                                   | 35.05 | 16.00 | 16.00 | 17.33 | 21.00 | 21.00 | 20.12 | 22.53 | 21.00 | 21.00 | 21.00 | 21.00 | 21.09  |
| 2541                                   | 21.00 | 15.50 | 16.14 | 23.11 | 27.39 | 30.00 | 30.19 | 31.00 | 31.00 | 31.69 | 42.95 | 46.30 | 28.86  |
| 2542                                   | 45.50 | 43.29 | 22.00 | 25.33 | 28.33 | 32.00 | 32.84 | 38.21 | 39.68 | 46.83 | 52.00 | 50.50 | 38.04  |
| 2543                                   | 48.60 | 47.00 | 47.00 | 23.19 | 27.80 | 28.00 | 30.47 | 33.00 | 33.00 | 31.76 | 33.41 | 33.50 | 34.73  |
| 2544                                   | 34.17 | 33.24 | 16.50 | 16.50 | 17.78 | 25.67 | 28.20 | 30.89 | 31.00 | 32.18 | 48.41 | 52.50 | 30.59  |
| 2545                                   | 52.50 | 52.50 | 28.26 | 29.24 | 33.50 | 34.55 | 35.95 | 38.07 | 38.50 | 38.98 | 42.00 | 42.00 | 38.84  |
| 2546                                   | 41.27 | 38.00 | 36.45 | 37.50 | 35.92 | 35.50 | 35.50 | 35.50 | 35.50 | 36.78 | 41.00 | 41.00 | 37.49  |
| 2547                                   | 41.00 | 41.00 | 40.36 | 39.00 | 37.68 | 36.50 | 36.50 | 37.40 | 37.50 | 37.50 | 37.50 | 37.50 | 38.29  |
| 2548                                   | 37.50 | 37.50 | 35.70 | 29.00 | 29.00 | 29.00 | 29.00 | 30.94 |       |       |       |       | 32.21  |
| ที่มา : กรมการค้าภายใน<br>กันยายน 2548 |       |       |       |       |       |       |       |       |       |       |       |       |        |

## สุกร

|                                                | 2544                                                                              | 2545   | 2546   | 2547   | 2548          |
|------------------------------------------------|-----------------------------------------------------------------------------------|--------|--------|--------|---------------|
| 1. ผลผลิต (ล้านตัว)                            | 9.716                                                                             | 9.925  | 10.163 | 10.416 | 10.853        |
| 2. ความต้องการภายในประเทศ (ล้านตัว)            | 9.410                                                                             | 9.590  | 9.860  | 10.300 | 10.600        |
| 3. ปริมาณการนำเข้าเนื้อสุกร (ตัน)              | 741                                                                               | 395    | 439    | 621.90 | 435.025       |
|                                                |                                                                                   |        |        |        | (ม.ค. - ก.ค.) |
| 4. ปริมาณการส่งออกเนื้อสุกร (ตัน)              | 10,301                                                                            | 11,592 | 9,699  | 5,105  | 3,382.361     |
|                                                |                                                                                   |        |        |        | (ม.ค. - ก.ค.) |
| 5. ราคาขายส่งสุกรมีชีวิต ณ แหล่งผลิต (บาท/กก.) | 37.12                                                                             | 38.41  | 32.82  | 44.95  | 49.77         |
|                                                |                                                                                   |        |        |        | (ส.ค. 48)     |
| 6. ต้นทุนการผลิตสุกรขุน                        | 32.70                                                                             | 34.97  | 33.42  | 39.15  | 42.02         |
|                                                |                                                                                   |        |        |        | (มี.ค. 48)    |
| 7. ราคาเฉลี่ย ย้อนหลัง 3 ปี กก.ละ 38.45 บาท    |                                                                                   |        |        |        |               |
|                                                | (ราคาช่วงผลผลิตออกมากเดือน ตุลาคม - กุมภาพันธ์ เฉลี่ยย้อนหลัง 3 ปี (2545 - 2548)) |        |        |        |               |

## 8. สถานการณ์

ช่วงเดือนสิงหาคม 2548 ภาวะการค้ำปลิกเนื้อสุกรยังคงค่อนข้างซบเซา ทั้งนี้ เป็นผลจากราคาที่เคลื่อนไหวอยู่ในระดับสูงมาอย่างต่อเนื่อง ตลอดจนภาวะเศรษฐกิจและกำลังซื้อของผู้บริโภคที่ลดลง ทำให้มีการหันไปบริโภคอาหารชนิดอื่น โดยเฉพาะอาหารจากแหล่งน้ำธรรมชาติที่มีมากขึ้นและราคาถูกกว่าทดแทน ส่งผลให้ราคาขายส่งขายปลีกสุกรอ่อนตัวลงอีก โดยมีความเคลื่อนไหวของราคาดังนี้

- 1) ราคาขายส่ง - ลูกสุกร ทรงตัวที่ตัวละ 1,300 บาท
  - สุกรมีชีวิต ปรับลดลงจาก กก.ละ 50 - 51 บาท เป็น 48 - 49 บาท
  - สุกรชำแหละ ปรับลดลงจาก กก.ละ 60 - 61 บาท เป็น 57 - 58 บาท
- 2) ราคาขายปลีก เนื้อแดง ปรับลดลงจาก กก.ละ 95 - 100 บาท เป็น 95 - 98 บาท

9. การส่งออก ช่วงเดือนมกราคม - กรกฎาคม 2548 มีการส่งออกสุกรเพิ่มขึ้นเมื่อเปรียบเทียบกับช่วงเดียวกันของปี 2547 โดยส่งออกสุกรมีชีวิตไปประเทศเพื่อนบ้าน ได้แก่ กัมพูชา เวียดนาม และลาว ส่วนเนื้อสุกรสด/แช่เย็น ก็มีการสั่งซื้อจากฮ่องกงมากขึ้นเพื่อทดแทนเนื้อสุกรจากจีนซึ่งประสบปัญหาโรคระบาดและถูกสั่งห้ามนำเข้าชั่วคราว

10. แนวโน้ม ผลผลิตจะยังคงออกสู่ตลาดสม่ำเสมอและมีแนวโน้มจะออกสู่ตลาดมากขึ้นจากภาวะอากาศที่เย็นลง ในขณะที่ภาวะการค้ำจะยังคงดีจากภาวะเศรษฐกิจในปัจจุบัน จึงคาดว่า ราคาซื้อขายสุกรอาจจะปรับลดลงอีกระดับหนึ่ง แต่ไม่อ่อนตัวลงรุนแรง เนื่องจากยังสามารถส่งออกสุกรไปต่างประเทศได้

\*\*\*\*\*

สำนักส่งเสริมการค้าสินค้าเกษตร : กรมการค้าภายใน

กันยายน 2548

C:\Data\รายงาน F: รายเดือน(สุกร)

สถิติราคาขายส่ง-ขายปลีกสุกร พ.ศ. 2543-2548

ราคาขายส่งสุกร (12 กก/ตัว) ณ แหล่งผลิต

|      | มค.   | กพ.   | มีค.  | เมย.  | พค.   | มิย.  | กค.   | สค.   | กย.   | ตค.   | พย.   | ธค.   | เฉลี่ย |
|------|-------|-------|-------|-------|-------|-------|-------|-------|-------|-------|-------|-------|--------|
| 2543 | 900   | 895   | 730   | 665   | 645   | 550   | 624   | 650   | 674   | 714   | 750   | 750   | 712    |
| 2544 | 750   | 734   | 711   | 826   | 900   | 900   | 900   | 900   | 900   | 900   | 945   | 1,000 | 864    |
| 2545 | 1,077 | 1,100 | 1,100 | 1,100 | 1,100 | 1,025 | 1,000 | 1,000 | 1,000 | 1,000 | 1,000 | 908   | 1,034  |
| 2546 | 700   | 626   | 352   | 433   | 879   | 848   | 743   | 700   | 845   | 900   | 800   | 743   | 714    |
| 2547 | 810   | 1,190 | 1,459 | 1,317 | 884   | 667   | 727   | 890   | 800   | 985   | 1,200 | 1,285 | 1,018  |
| 2548 | 1,300 | 1,300 | 1,300 | 1,300 | 1,300 | 1,300 | 1,300 | 1,300 | 1,300 | 1,300 | 1,300 | 1,300 | 1,300  |

ราคาขายส่งสุกรมีชีวิต (ฟาร์ม) ณ แหล่งผลิต

|       | มค.   | กพ.   | มีค.  | เมย.  | พค.   | มิย.  | กค.   | สค.   | กย.   | ตค.   | พย.   | ธค.   | เฉลี่ย |
|-------|-------|-------|-------|-------|-------|-------|-------|-------|-------|-------|-------|-------|--------|
| 2543  | 34.55 | 34.55 | 31.33 | 34.26 | 34.88 | 34.14 | 35.24 | 34.86 | 33.50 | 34.07 | 33.91 | 31.06 | 33.86  |
| 2544  | 30.55 | 30.92 | 32.50 | 37.55 | 41.83 | 42.50 | 39.78 | 39.32 | 38.90 | 36.52 | 37.05 | 38.00 | 37.12  |
| 2545  | 37.43 | 36.61 | 38.38 | 40.39 | 40.50 | 39.10 | 40.07 | 40.69 | 40.58 | 38.89 | 36.29 | 32.03 | 38.41  |
| 2546  | 28.50 | 27.13 | 24.60 | 26.31 | 38.18 | 38.93 | 36.50 | 34.20 | 36.00 | 35.83 | 33.75 | 33.88 | 32.82  |
| 44-46 | 32.16 | 31.55 | 31.83 | 34.75 | 40.17 | 40.18 | 38.78 | 38.07 | 38.49 | 37.08 | 35.70 | 34.64 | 36.12  |
| 2547  | 37.33 | 47.70 | 53.41 | 55.22 | 50.95 | 43.00 | 40.70 | 41.60 | 40.00 | 39.35 | 43.59 | 46.50 | 44.95  |
| 2548  | 47.50 | 48.50 | 48.54 | 52.79 | 51.92 | 51.50 | 51.45 | 49.77 |       |       |       |       |        |

ราคาเฉลี่ยย้อนหลัง 3 ปี (2545-2548) ช่วงผลผลิตออกมากเดือน ตุลาคม - กุมภาพันธ์ = กก.ละ 38.45 บาท

ราคาขายปลีกสุกรชำแหละเนื้อแดง ณ ตลาด กทม.

|       | มค.   | กพ.   | มีค.   | เมย.   | พค.    | มิย.  | กค.   | สค.   | กย.   | ตค.   | พย.   | ธค.   | เฉลี่ย |
|-------|-------|-------|--------|--------|--------|-------|-------|-------|-------|-------|-------|-------|--------|
| 2543  | 76.00 | 75.50 | 72.67  | 72.50  | 72.30  | 71.50 | 71.50 | 71.50 | 71.50 | 71.50 | 70.89 | 70.00 | 72.28  |
| 2544  | 70.60 | 70.00 | 70.00  | 72.55  | 75.86  | 76.50 | 76.50 | 76.50 | 75.15 | 72.86 | 71.73 | 72.50 | 73.40  |
| 2545  | 72.50 | 72.50 | 72.50  | 73.24  | 74.50  | 74.50 | 74.50 | 74.69 | 74.21 | 72.55 | 72.07 | 68.81 | 73.05  |
| 2546  | 67.50 | 67.03 | 63.64  | 65.44  | 73.84  | 74.50 | 74.50 | 74.50 | 74.50 | 73.67 | 72.50 | 72.50 | 71.18  |
| 44-46 | 70.20 | 69.84 | 68.71  | 70.41  | 74.73  | 75.17 | 75.17 | 75.23 | 74.62 | 73.03 | 72.10 | 71.27 | 72.54  |
| 2547  | 75.35 | 94.00 | 103.64 | 105.00 | 100.03 | 89.64 | 87.16 | 88.00 | 82.50 | 82.50 | 86.36 | 87.50 | 90.14  |
| 2548  | 92.50 | 91.71 | 91.09  | 100.88 | 100.47 | 99.00 | 97.82 | 97.14 |       |       |       |       |        |

บาท/ตัว

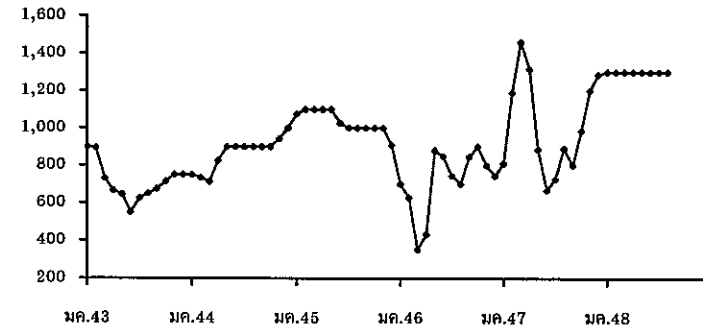

บาท/กก.

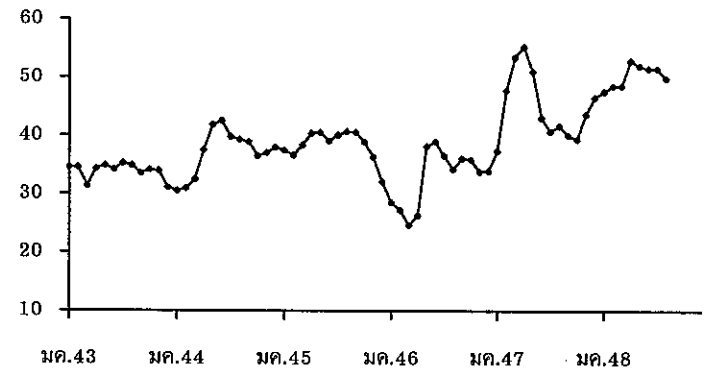

บาท/กก.

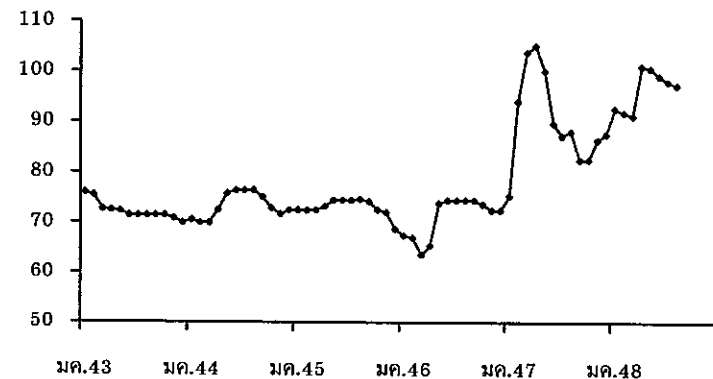

## ไข่ไก่

## 1. การผลิต ความต้องการใช้ และการส่งออก ( หน่วย : ล้านฟอง )

|                           | 2544  | 2545  | 2546   | 2547  | 2548           |
|---------------------------|-------|-------|--------|-------|----------------|
|                           |       |       |        |       | ประมาณการ      |
| - ผลิต ( ล้านฟอง )        | 8,265 | 8,967 | 9,231  | 6,555 | 7,621          |
| - บริโภคภายใน ( ล้านฟอง ) | 8,225 | 8,928 | 9,028  | 6,761 | 7,350          |
| - ส่งออก ( ล้านฟอง )      | 39.48 | 38.51 | 203.40 | 54.03 | 52.18          |
| มูลค่า ( ล้านบาท )        | 64.60 | 68.11 | 332.67 | 97.74 | 77.73          |
|                           |       |       |        |       | ( ม.ก. - ก.ค ) |
| - ต้นทุน ( บาท/ฟอง )      | 1.48  | 1.54  | 1.53   | 1.54  | 1.62           |
| 2. ราคา ไข่ไก่สดคละ       | 1.50  | 1.41  | 1.42   | 2.02  | 2.40           |
| ณ แหล่งผลิต(บาท/ฟอง)      |       |       |        |       | ( ส.ก. )       |

3. ข้อเท็จจริง/สภาพปัญหา ราคาไข่ไก่สดคละ ณ แหล่งผลิต ปรับตัวสูงขึ้นจากฟองละ 1.60 -1.80 บาทในช่วงปลายปี 2547 เป็นฟองละ 2.60 บาท ในช่วงเดือนกรกฎาคม 2548 ส่งผลให้ราคาขายปลีกไข่ไก่สดเบอร์ 3 ปรับตัวสูงขึ้นฟองละ 2.90 - 3.00 บาทเป็นฟองละ 3.00 - 3.10 บาท ในช่วงเดียวกัน โดยมีสาเหตุจาก 1) ความต้องการบริโภคได้กลับเข้าสู่ภาวะปกติที่ระดับประมาณ 24 -25 ล้านฟอง /วัน รวมทั้งความต้องการใช้เพื่อทดแทนไข่เป็ดที่มีผลผลิตลดลงจากการทำลายเป็ดไล่ทุ่ง 2) การพยายามผลักดันการส่งออกของผู้เลี้ยงทั้งในตลาดเดิมและการขยายตลาดใหม่ ทำให้มีผลผลิตเข้าสู่ตลาดภายในประเทศลดลง 3) การลงทุนในการเลี้ยงไก่สูงขึ้นจากการใช้มาตรการป้องกันโรคอย่างเข้มงวดและการพัฒนาฟาร์มให้ได้มาตรฐาน

## 4. การแก้ไข้ปัญหา

4.1 ขอความร่วมมือองค์กรผู้เลี้ยงและหน่วยงานที่เกี่ยวข้องบริหารจัดการให้ไข่ไก่ที่ออกสู่ตลาดมีปริมาณสอดคล้องกับความต้องการ

4.2 ประสานองค์กรผู้เลี้ยงให้กำหนดราคาจำหน่ายไข่ไก่หน้าฟาร์มให้อยู่ในอัตราที่สอดคล้องกับต้นทุนและกำกับดูแลให้ราคาขายปลีกเป็นไปในทิศทางเดียวกัน

4.3 จัดให้มีการจำหน่ายไข่ไก่โรงฟ้าราคาประหยัดในแหล่งเลี้ยงและแหล่งบริโภคสำคัญ

4.4 ประสานผู้ผลิตไข่ไก่รายใหญ่จัดหาไข่ไก่เบอร์ 2 ไปจำหน่ายในงานมหกรรมสินค้าลดค่าครองชีพ ณ สนามหลวง ระหว่างวันที่ 26- 30 ส.ค. 48 และร่วมจำหน่ายในงานรณรงค์บริโภคกุ้ง ณ กระทรวงพาณิชย์ ในวันที่ 31 ส.ค. - 1 ก.ย. 48 ในราคาฟองละ 2.00 บาท (ราคาตลาดทั่วไป ฟองละ 2.90 - 3.00 บาท ) ซึ่งมีการจำหน่ายไข่ไก่รวมทั้งสิ้นประมาณ 3 ล้านฟอง

##### 5. ผลการดำเนินงาน

ราคาและกลไกตลาดปรับตัวเข้าสู่ภาวะปกติ ทำให้ราคาขายส่ง ขายปลีกไข่ไก่ปรับตัวสอดคล้องกับต้นทุนที่แท้จริง และส่งผลให้ปัญหาผลกระทบที่มีต่อค่าครองชีพของผู้บริโภคคลี่คลายลง

##### 6. สถานการณ์ปัจจุบันและแนวโน้ม

ผลผลิตไข่ไก่ออกสู่ตลาดมากขึ้น ทั้งจากการระบายผลผลิตในสต็อกและผลผลิตไข่ไก่รุ่นใหม่ที่ยังทยอยออกสู่ตลาด ส่งผลให้ราคาไข่ไก่สดลดลง ณ แหล่งผลิตปรับลดลงอย่างต่อเนื่อง จากฟองละ 2.50 บาท ในช่วงต้นเดือน ส.ค. 48 เหลือฟองละ 2.20 บาท ในช่วงปลายเดือนและมีแนวโน้มจะทรงตัวหรืออ่อนตัวลงได้อีกในช่วงต่อไป

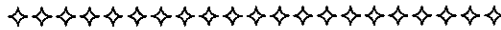

สำนักส่งเสริมการค้าสินค้าเกษตร กรมการค้าภายใน

กันยายน 2548

D : Agri\_14 \ ก.5 \ ก5-3 \ รายงาน F : ไข่ไก่ 47

## สถิติราคาขายส่ง-ขายปลีกไข่ไก่

ปี 2544 - 2548

## ราคาขายส่งลูกไก่ไข่ทั่วไป (บาท/ตัว)

| ปี   | มค.   | กพ.   | มีค.  | เมย.  | พค.   | มิย.  | กค.   | สค.   | กย.   | ตค.   | พย.   | ธค.   | เฉลี่ย |
|------|-------|-------|-------|-------|-------|-------|-------|-------|-------|-------|-------|-------|--------|
| 2544 | 8.59  | 10.40 | 13.41 | 14.35 | 14.50 | 15.45 | 15.50 | 16.50 | 17.30 | 18.40 | 17.77 | 17.50 | 14.97  |
| 2545 | 17.50 | 17.50 | 17.50 | 17.50 | 17.50 | 17.90 | 19.36 | 18.50 | 18.50 | 16.50 | 12.59 | 10.83 | 16.81  |
| 2546 | 8.41  | 10.03 | 11.50 | 13.06 | 14.55 | 15.50 | 15.50 | 15.50 | 15.90 | 15.50 | 15.50 | 15.50 | 13.87  |
| 2547 | 17.00 | 20.00 | 21.50 | 23.72 | 26.50 | 26.50 | 25.82 | 23.60 | 23.60 | 23.50 | 19.86 | 13.50 | 22.09  |
| 2548 | 14.35 | 15.50 | 15.50 | 15.79 | 16.50 | 16.50 | 18.18 | 18.50 |       |       |       |       |        |

บาท/ตัว

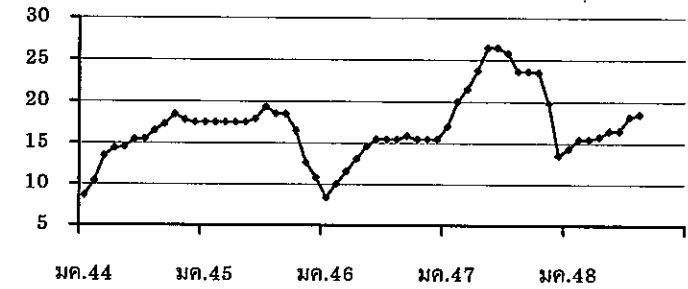

## ราคาขายส่งไข่ไก่สด คณะ แหล่งผลิต (บาท/ฟอง)

| ปี   | มค.  | กพ.  | มีค. | เมย. | พค.  | มิย. | กค.  | สค.  | กย.  | ตค.  | พย.  | ธค.  | เฉลี่ย |
|------|------|------|------|------|------|------|------|------|------|------|------|------|--------|
| 2544 | 1.01 | 1.33 | 1.44 | 1.37 | 1.47 | 1.55 | 1.62 | 1.71 | 1.74 | 1.64 | 1.53 | 1.60 | 1.50   |
| 2545 | 1.54 | 1.48 | 1.46 | 1.50 | 1.58 | 1.53 | 1.40 | 1.45 | 1.38 | 1.23 | 1.22 | 1.17 | 1.41   |
| 2546 | 1.02 | 1.16 | 1.25 | 1.26 | 1.42 | 1.54 | 1.55 | 1.56 | 1.63 | 1.62 | 1.50 | 1.52 | 1.42   |
| 2547 | 1.91 | 1.40 | 1.47 | 2.24 | 2.22 | 2.34 | 2.45 | 2.30 | 2.22 | 2.10 | 1.66 | 1.88 | 2.02   |
| 2548 | 2.30 | 2.18 | 2.15 | 2.23 | 2.38 | 2.40 | 2.54 | 2.40 |      |      |      |      |        |

บาท/ฟอง

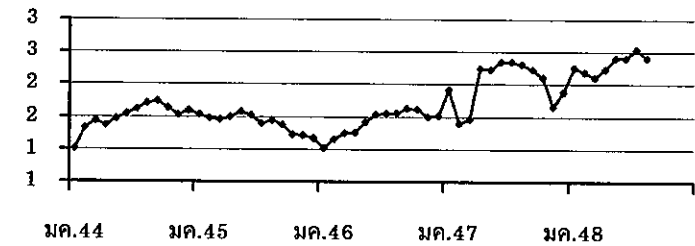

## ราคาขายปลีกไข่ไก่สด เบอร์ 3 ตลาด กทม. (บาท/ฟอง)

| ปี   | มค.  | กพ.  | มีค. | เมย. | พค.  | มิย. | กค.  | สค.  | กย.  | ตค.  | พย.  | ธค.  | เฉลี่ย |
|------|------|------|------|------|------|------|------|------|------|------|------|------|--------|
| 2544 | 1.65 | 1.78 | 1.95 | 1.89 | 1.94 | 2.05 | 2.12 | 2.16 | 2.25 | 2.20 | 2.12 | 2.15 | 2.02   |
| 2545 | 2.14 | 2.05 | 2.05 | 2.05 | 2.13 | 2.13 | 2.05 | 2.05 | 2.01 | 1.89 | 1.85 | 1.81 | 2.02   |
| 2546 | 1.67 | 1.79 | 1.85 | 1.85 | 1.96 | 2.05 | 2.05 | 2.05 | 2.05 | 2.03 | 1.95 | 1.97 | 1.94   |
| 2547 | 2.26 | 1.96 | 1.97 | 2.69 | 2.85 | 2.85 | 2.92 | 2.80 | 2.65 | 2.58 | 2.24 | 2.37 | 2.51   |
| 2548 | 2.69 | 2.68 | 2.70 | 2.75 | 2.85 | 2.85 | 3.02 | 2.85 |      |      |      |      |        |

บาท/ฟอง

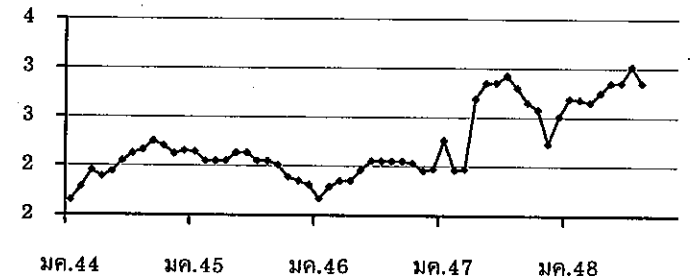





### ราคาเกลือที่เกษตรกรขายได้

หน่วย : บาท/ตัน

| ปี   | ม.ค.     | ก.พ.     | มี.ค.    | เม.ย.    | พ.ค.     | มิ.ย.    | ก.ค.     | ส.ค.     | ก.ย.     | ต.ค.     | พ.ย.     | ธ.ค.     | เฉลี่ย   |
|------|----------|----------|----------|----------|----------|----------|----------|----------|----------|----------|----------|----------|----------|
| 2541 | 511.11   | 466.67   | 488.89   | 450.00   | 388.89   | 416.67   | 433.33   | 466.67   | 494.45   | 477.78   | 500.00   | 522.22   | 936.07   |
| 2542 | 511.11   | 661.11   | 777.78   | 1,511.11 | 1,866.67 | 2,158.33 | 2,111.11 | 1,755.55 | 1,744.45 | 2,123.61 | 2,244.44 | 2,038.89 | 1,625.35 |
| 2543 | 1,388.89 | 944.44   | 1,238.89 | 1,246.89 | 1,677.78 | 2,040.74 | 2,044.44 | 1,761.11 | 1,633.33 | 1,811.11 | 1,777.78 | 1,744.45 | 1,609.15 |
| 2544 | 1,315.55 | 1,372.22 | 1,508.22 | 1,608.15 | 1,755.55 | 1,816.67 | 1,855.55 | 1,833.33 | 1,916.67 | 1,916.67 | 1,916.67 | 1,916.67 | 1,727.66 |
| 2545 | 1,556.67 | 1,333.33 | 1,324.45 | 1,266.30 | 1,146.85 | 1,250.00 | 1,266.67 | 1,305.25 | 1,333.33 | 1,333.33 | 1,289.44 | 1,265.00 | 1,297.55 |
| 2546 | 1,079.26 | 989.36   | 878.01   | 815.55   | 777.78   | 891.22   | 937.33   | 1,002.33 | 1,045.24 | 1,058.89 | 1,074.53 | 1,133.20 | 973.62   |
| 2547 | 944.38   | 1,152.67 | 1,147.19 | 913.69   | 935.84   | 1,062.99 | 1,111.25 | 1,066.67 | 1,073.34 | 1,035.54 | 950.69   | 932.33   | 1,027.22 |
| 2548 | 772.85   | 739.00   | 722.33   | 714.05   | 694.56   | 706.75   | 700.11   | 711.22   |          |          |          |          | 720.11   |

ที่มา : กรมส่งเสริมสหกรณ์และสำนักงานการค้าภายในจังหวัด

ราคาเฉลี่ยรายเดือน 3 ปี ช่วงที่ผลผลิตออกมาก (ก.พ.-พ.ค.) ปี 2544-46 ต้นละ 1,116.96 บาท

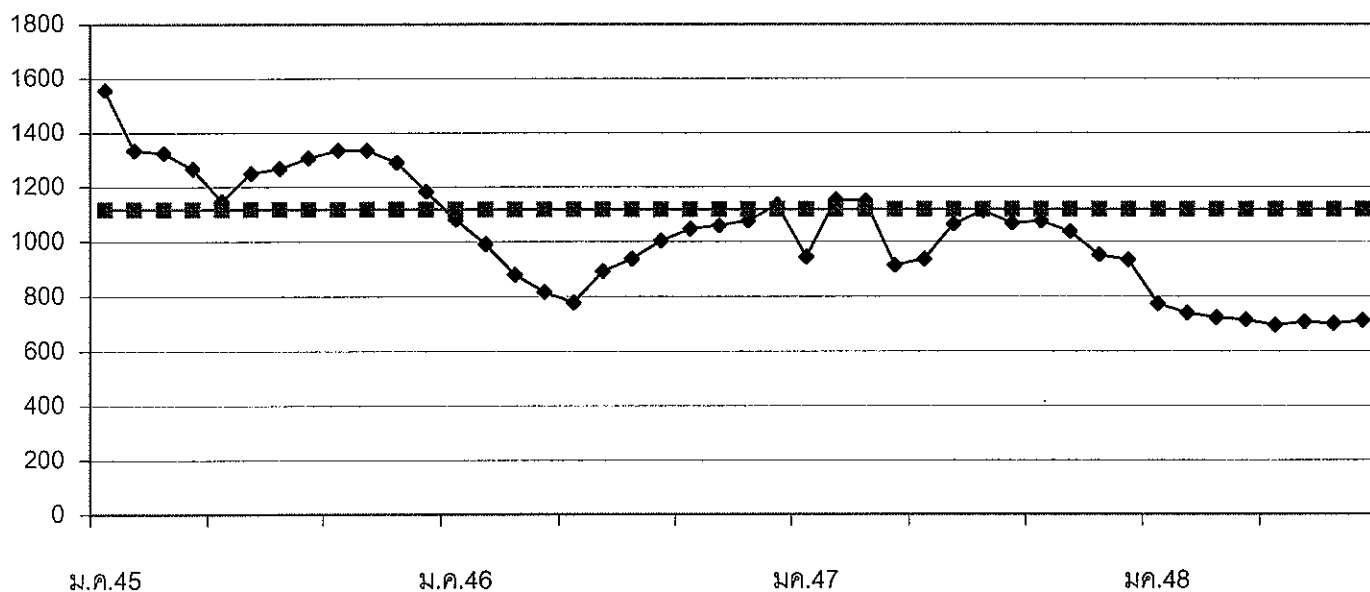

F ก.5 : ตารางเกลือทะเล (Agri\_14)

|                                             | ปี 2547        | ปี 2548                                           | ปี 2549                              |
|---------------------------------------------|----------------|---------------------------------------------------|--------------------------------------|
| <b>1. ผลผลิตและความต้องการใช้ (ล้านตัน)</b> |                |                                                   |                                      |
| 1.1 ผลผลิตโลก                               | 186.257        | 214.320                                           | 216.784                              |
| 1.2 ผลผลิตไทย                               | 0.232          | 0.242                                             | 0.240                                |
| - ถั่วฤดูแล้ง                               | 0.143          | 0.151                                             | 0.151                                |
| - ถั่วฤดูฝน                                 | 0.089          | 0.091                                             | 0.089                                |
| 1.3 ความต้องการใช้                          | 1.677          | 1.761                                             | 1.755                                |
| 1.4 นำเข้า                                  | 1.436          | 1.516<br><small>(มก.-กค.48 = 762,224 ตัน)</small> | 1.516<br><small>(ประมาณการ)</small>  |
| 1.5 ส่งออก                                  | 0.0010         | 0.0008<br><small>(มก.-กค.48 = 762 ตัน)</small>    | 0.0008<br><small>(ประมาณการ)</small> |
| <b>2. ต้นทุนการผลิต (บาท/กก.)</b>           | 7.98           | 9.00                                              | NA                                   |
| <b>3. ราคา (บาท/กก.)</b>                    | <b>ปี 2546</b> | <b>ปี 2547</b>                                    | <b>ก.ค. 48</b>                       |
| 3.1 เกษตรกรขายได้                           |                |                                                   | <b>ธ.ค. 48</b>                       |
| - ชนิดคละ                                   | 10.21          | 12.29                                             | 11.70                                |
| 3.2 ขายส่ง กทม.                             |                |                                                   |                                      |
| - เกรดแปรรูปผลิตภัณฑ์อาหาร                  | 15.02          | 17.52                                             | 14.38                                |
| - เกรดผลิตอาหารสัตว์                        | 13.97          | 16.20                                             | 13.63                                |
| - เกรดสกัดน้ำมัน                            | 11.75          | 13.58                                             | 11.63                                |
| 3.3 ซื้อขายล่วงหน้าตลาดชิคาโก (US. No.2)    |                |                                                   |                                      |
| - บาท/กก.                                   | 9.68           | 11.13                                             | 10.60                                |
| - เหรียญสหรัฐ/ตัน                           | 233.14         | 276.73                                            | 253.32                               |

**4. สภาพปัญหา/สาเหตุ**

ผลผลิตเมล็ดถั่วเหลืองในประเทศไทยไม่เพียงพอกับความต้องการใช้ต้องนำเข้าจากต่างประเทศร้อยละ 80 ทั้งนี้เพื่อใช้ในอุตสาหกรรมสกัดน้ำมันพืช อุตสาหกรรมผลิตอาหารสัตว์ และอุตสาหกรรมแปรรูปผลิตภัณฑ์อาหาร

**5 มาตรการแก้ไขปัญหา**

**นโยบายและมาตรการนำเข้าเมล็ดถั่วเหลือง**

การกำหนดนโยบายและมาตรการนำเข้าเมล็ดถั่วเหลืองเป็นอำนาจหน้าที่ของคณะกรรมการนโยบายถั่วเหลืองและพืชน้ำมันอื่น ซึ่งได้รับการแต่งตั้งจากคณะรัฐมนตรี โดยมีรองนายกรัฐมนตรีที่กำกับการบริหารราชการกระทรวงเกษตรและสหกรณ์ เป็นประธาน ผู้แทนจากหน่วยราชการและเอกชนที่เกี่ยวข้อง เป็นกรรมการ เลขานุการสำนักงานเศรษฐกิจการเกษตร เป็นกรรมการและเลขานุการ

**5.1 การนำเข้าจากประเทศสมาชิกองค์การการค้าโลก (WTO)**

**5.1.1 ตามข้อผูกพัน WTO ปี 2548**

- ในโควตา ปริมาณนำเข้าต่ำสุดจำนวน 10,922 ตัน อากรนำเข้าสูงสุด ร้อยละ 20
- นอกโควตา อากรนำเข้าสูงสุด ร้อยละ 80

### 5.1.2 ประเทศไทยเปิดตลาดนำเข้าเมล็ดถั่วเหลือง ปี 2548 (มติกรม. 7 ธค.47)

1) ไม่จำกัดปริมาณและช่วงเวลานำเข้า อากรนำเข้าในโควตาร้อยละ 0 นอกโควตาร้อยละ 80

2) ผู้มีสิทธินำเข้าในโควตารวม 13 ราย (ส.ผู้ผลิตน้ำมันถั่วเหลืองและรำข้าว ส.ผู้ผลิตอาหารสัตว์ไทย ส.ปศุสัตว์ไทย ส.ผู้เลี้ยงไก่เนื้อเพื่อการส่งออก ส.ส่งเสริมผู้ใช้วัตถุดิบอาหารสัตว์ ส.ผู้ผลิตไก่เพื่อส่งออกไทย บจ.กรีนสปอต ฯ บจ. แลคตาชอย บมจ. ไทยเทพรสผลิตภัณฑ์อาหาร บจ. แครี่พลัส บจ. ไทยซิม หจก. โคราชจีแซ และ หจก.คิด โคเคน) หากมีผู้ยื่นขอสิทธินำเข้ารายใหม่ให้อยู่ในดุลยพินิจของฝ่ายเลขานุการคณะกรรมการนโยบายถั่วเหลืองและพืชน้ำมันอื่น เป็นผู้พิจารณาและแจ้งคณะกรรมการฯ ทราบ

3) ผู้มีสิทธินำเข้าในโควตาต้องรับซื้อเมล็ดถั่วเหลืองที่ผลิตในประเทศจากเกษตรกรทั้งหมด ดังนี้

- เกรดสกัดน้ำมัน ราคาไม่ต่ำกว่า กก.ละ 10 บาท ณ ไร่นา หรือ กก.ละ 11 บาท ณ หน้าโรงงาน ตลาด กทม.
- เกรดผลิตอาหารสัตว์ ราคาไม่ต่ำกว่า กก.ละ 10.50 บาท ณ ไร่นา หรือ กก.ละ 11.50 บาท ณ หน้าโรงงาน ตลาด กทม.
- เกรดแปรรูปผลิตภัณฑ์อาหาร ราคาไม่ต่ำกว่า กก.ละ 12.50 บาท ณ ไร่นา หรือ กก.ละ 13.50 บาท ณ หน้าโรงงาน ตลาด กทม.

ทั้งนี้ ผู้มีสิทธินำเข้าในโควตาต้องทำสัญญารับซื้อเมล็ดถั่วเหลืองภายในประเทศกับกระทรวงเกษตรและสหกรณ์ และกระทรวงพาณิชย์

คณะกรรมการนโยบายถั่วเหลืองและพืชน้ำมันอื่น ได้แต่งตั้งคณะกรรมการกำกับดูแล ติดตามการรับซื้อเมล็ดถั่วเหลืองภายในประเทศ และการใช้เมล็ดถั่วเหลืองนำเข้า เพื่อกำกับดูแลและติดตามการรับซื้อเมล็ดถั่วเหลืองที่ผลิตในประเทศ และการใช้เมล็ดถั่วเหลืองนำเข้าของผู้มีสิทธินำเข้าเมล็ดถั่วเหลืองในโควตาให้เป็นไปตามนโยบาย เงื่อนไขและมาตรการนำเข้าเมล็ดถั่วเหลือง โดยมี เลขานุการสำนักงานเศรษฐกิจการเกษตร เป็นประธานคณะกรรมการฯ ได้แต่งตั้ง คณะทำงานติดตามการรับซื้อเมล็ดถั่วเหลืองระดับจังหวัด จำนวน 28 จังหวัด เพื่อดูแลติดตามการรับซื้อ และการจำหน่ายเมล็ดถั่วเหลืองภายในจังหวัด โดยมี เกษตรจังหวัด เป็นประธาน

### 5.2 การนำเข้าจากประเทศไม่ใช่สมาชิก WTO

ต้องขออนุญาตนำเข้า อากรนำเข้าร้อยละ 6

## 6. การดำเนินการแก้ไขปัญหาถั่วเหลือง ปี 2548

ด้วยสมาชิกสภาผู้แทนราษฎรและผู้ว่าราชการจังหวัดในกลุ่มภาคเหนือ ขอให้กระทรวงพาณิชย์พิจารณาการแก้ไขปัญหาหาค่าถั่วเหลือง เนื่องจากต้นทุนการผลิตปีนี้สูงขึ้นมากจากภาวะภัยแล้ง กระทรวงพาณิชย์ จึงได้ประชุมหารือร่วมกับ กระทรวงเกษตรและสหกรณ์ (สำนักงานเศรษฐกิจการเกษตร) และผู้มีสิทธินำเข้าเมล็ดถั่วเหลือง รวม 10 ราย ในวันที่ 4 เมษายน 2548 มีรัฐมนตรีว่าการกระทรวงพาณิชย์ เป็นประธาน โดยผู้มีสิทธินำเข้ายินดีให้ความร่วมมือรับซื้อเมล็ดถั่วเหลืองจากเกษตรกรในราคานำตลาดที่สูงกว่าราคาตลาดปัจจุบัน (กก.ละ 11.20 บาท) กล่าวคือ เกรดสกัดน้ำมัน กก.ละ 12.00 บาท ณ พื้นที่การผลิต (เดิมตามกรอบนโยบายถั่วเหลืองกำหนดราคาไว้ 10.00 บาท) โดยเกรดผลิตอาหารสัตว์ กก.ละ 12.50 บาท และเกรดแปรรูปผลิตภัณฑ์อาหาร กก.ละ 14.50 บาท เพิ่มขึ้นตามสัดส่วน มอบหมายให้สำนักงานเศรษฐกิจการเกษตร กำหนดต้นทุนการผลิตเมล็ดถั่วเหลืองที่รวมผลกระทบจากภาวะภัยแล้งแล้ว (เดิมที่ได้กำหนดต้นทุนไว้ที่ กก.ละ 8.31 บาท) หากราคานำตลาดยังไม่คุ้มกับต้นทุนการผลิต กระทรวงพาณิชย์และกระทรวงเกษตรและสหกรณ์จะหาแนวทางช่วยเหลือเกษตรกรเพิ่มเติมต่อไป

ผลการดำเนินการ กระทรวงพาณิชย์ โดยกรมการค้าภายใน และกระทรวงเกษตรและสหกรณ์ โดยสำนักงานเศรษฐกิจการเกษตร ได้ประสานผู้มีสิทธินำเข้าเมล็ดถั่วเหลืองให้แต่งตั้งผู้แทนไปรับซื้อเมล็ดถั่วเหลืองจากเกษตรกร ตามราคาที่ได้ให้ความร่วมมือไว้กับกระทรวงพาณิชย์ ซึ่งเป็นที่พอใจของเกษตรกร โดยเริ่มมีการรับซื้อเมล็ดถั่วเหลือง

จากเกษตรกรตั้งแต่วันที่ 6 เมษายน 2548 และวันที่ 27 พฤษภาคม 2548 จำนวน 1,500 ตัน 70.90 ตัน และ 32.00 ตันใน  
จังหวัดน่าน อุตรดิตถ์ และเชียงใหม่ ตามลำดับ

#### 7. สถานการณ์

ขณะนี้ถั่วเหลืองฤดูฝนเริ่มออกสู่ตลาดแล้ว ราคาเกษตรกรขายได้ชนิดละเอียดเดือนสิงหาคม 2548  
ลดลงจากเดือนที่ผ่านมา เนื่องจากผลผลิตมีความชื้นสูง เพราะเก็บเกี่ยวในช่วงที่มีฝนตก และราคาขายส่งตลาด กทม.  
เกรดสกัดน้ำมัน ลดลงจากเดือนที่ผ่านมาเช่นกัน ส่วนเกรดแปรรูปผลิตภัณฑ์อาหาร และเกรดผลิตอาหารสัตว์ สูงขึ้น  
จากเดือนที่ผ่านมา เนื่องจากปริมาณผลผลิตมีน้อย ในขณะที่ความต้องการมีอย่างสม่ำเสมอ

ราคาซื้อขายล่วงหน้าตลาดชิคาโกเฉลี่ยเดือนสิงหาคม 2548 ลดลงจากเดือนที่ผ่านมา เนื่องจากมี  
ฝนตกในแหล่งปลูกถั่วเหลืองของสหรัฐอเมริกา ทำให้ผลผลิตสูงกว่าที่คาดการณ์ไว้ โดยในช่วงเดือนสิงหาคมเป็น  
ช่วงที่ถั่วเหลืองออกฝัก ประกอบกับกระทรวงเกษตรสหรัฐฯ พยากรณ์ไว้ ณ ส.ค.48 คาดว่าผลผลิตถั่วเหลืองของโลก  
ปี 2548/49 จะมีปริมาณเพิ่มขึ้นเป็น 216.784 ล้านตัน จาก 214.320 ล้านตันในปี 2547/48 สต็อกถั่วเหลืองโลก  
ปี 2548/49 เพิ่มขึ้นเป็น 37.111 ล้านตัน จาก 31.197 ล้านตันในปี 2547/48

---

สำนักส่งเสริมการค้าสินค้าเกษตร  
กรมการค้าภายใน  
กันยายน 2548  
D: ราชเดือนมสุข F: ถั่วเหลือง

ราคาเมล็ดถั่วเหลือง

หน่วย:บาท/กก.

|                                                                      | มค.    | กพ.    | มีค.   | เมย.   | พค.    | มิย.   | กค.    | สค.    | กย.    | ตค.    | พย.    | ธค.    | เฉลี่ย |
|----------------------------------------------------------------------|--------|--------|--------|--------|--------|--------|--------|--------|--------|--------|--------|--------|--------|
| 1. ราคาที่เกษตรกรขายได้ เมล็ดถั่วเหลืองชนิดคละ                       |        |        |        |        |        |        |        |        |        |        |        |        |        |
| ปี 2542                                                              | 10.16  | 9.83   | 9.72   | 9.37   | 8.64   | -      | -      | 8.97   | 7.79   | 8.08   | 8.27   | 8.49   | 8.87   |
| ปี 2543                                                              | 8.72   | 8.11   | 9.86   | 9.56   | 9.03   | 9.15   | 9.65   | 9.14   | 8.13   | 9.16   | 9.85   | 9.87   | 9.19   |
| ปี 2544                                                              | 9.14   | 9.46   | 9.92   | 9.31   | 9.68   | 9.92   | 10.00  | 9.06   | 9.92   | 9.94   | 10.10  | 9.72   | 9.32   |
| ปี 2545                                                              | 9.48   | 9.67   | 10.03  | 9.87   | 10.09  | 11.36  | -      | 10.59  | 10.06  | 10.01  | 10.17  | 10.41  | 10.39  |
| ปี 2546                                                              | 10.36  | 10.16  | 10.06  | 9.74   | 9.77   | 10.10  | -      | 10.12  | 10.44  | 9.73   | 11.10  | 11.64  | 10.21  |
| ปี 2547                                                              | 11.33  | -      | 14.29  | 15.28  | 14.91  | -      | -      | 10.75  | 10.64  | 9.79   | 11.63  | 12.03  | 12.29  |
| ปี 2548                                                              | 13.00  | 11.40  | 11.07  | 11.23  | 10.15  | 10.15  | 11.70  | 10.90  |        |        |        |        | 11.20  |
| 2. ราคาขายส่ง เมล็ดถั่วเหลืองเกรดแปรรูปผลิตภัณฑ์อาหาร ตลาด กทม.      |        |        |        |        |        |        |        |        |        |        |        |        |        |
| ปี 2542                                                              | 14.25  | 14.39  | 14.50  | 14.50  | 14.05  | 13.00  | 13.00  | 13.00  | 13.00  | 13.00  | 13.47  | 15.11  | 13.77  |
| ปี 2543                                                              | 16.84  | 17.00  | 15.96  | 15.50  | 15.05  | 14.50  | 14.50  | 14.50  | 14.50  | 14.50  | 14.50  | 14.50  | 15.15  |
| ปี 2544                                                              | 14.50  | 14.50  | 14.02  | 14.50  | 14.50  | 14.50  | 14.50  | 14.50  | 14.50  | 14.50  | 14.50  | 14.50  | 14.46  |
| ปี 2545                                                              | 14.50  | 14.63  | 15.00  | 15.00  | 15.00  | 15.00  | 15.00  | 15.00  | 15.00  | 15.00  | 15.00  | 15.00  | 14.93  |
| ปี 2546                                                              | 15.16  | 15.50  | 15.50  | 14.67  | 14.25  | 14.30  | 14.82  | 15.50  | 15.02  | 14.63  | 15.36  | 15.50  | 15.02  |
| ปี 2547                                                              | 16.00  | 16.50  | 17.77  | 19.70  | 19.75  | 19.54  | 19.25  | 18.25  | 16.75  | 16.45  | 15.50  | 14.75  | 17.52  |
| ปี 2548                                                              | 14.88  | 15.25  | 15.25  | 15.25  | 14.76  | 14.38  | 14.38  | 14.70  |        |        |        |        | 14.86  |
| 3. ราคาขายส่ง เมล็ดถั่วเหลืองเกรดผลิตภัณฑ์อาหารสัตว์ ตลาด กทม.       |        |        |        |        |        |        |        |        |        |        |        |        |        |
| ปี 2546                                                              |        |        |        |        |        |        |        |        |        | 13.04  | 14.36  | 14.50  | 13.97  |
| ปี 2547                                                              | 15.00  | 15.50  | 16.50  | 17.70  | 17.75  | 17.75  | 17.75  | 17.00  | 15.75  | 15.45  | 14.50  | 13.75  | 16.20  |
| ปี 2548                                                              | 13.88  | 14.25  | 14.25  | 14.25  | 13.84  | 13.63  | 13.63  | 14.06  |        |        |        |        | 13.97  |
| 4. ราคาขายส่ง เมล็ดถั่วเหลืองเกรดสกัดน้ำมัน ความชื้น 13.0% ตลาด กทม. |        |        |        |        |        |        |        |        |        |        |        |        |        |
| ปี 2542                                                              | -      | -      | 10.50  | 10.50  | 10.50  | 10.50  | 10.50  | 10.50  | 10.50  | 11.00  | 11.00  | 11.00  | 10.65  |
| ปี 2543                                                              | 11.00  | 11.00  | 11.00  | 11.00  | 11.00  | 11.00  | 11.00  | 11.00  | 11.00  | 11.00  | 11.00  | 11.15  | 11.01  |
| ปี 2544                                                              | 11.25  | 11.25  | 11.25  | 11.25  | 11.25  | 11.25  | 11.25  | 11.25  | 11.25  | 11.25  | 11.25  | 11.25  | 11.25  |
| ปี 2545                                                              | 11.25  | 11.46  | 12.00  | 12.00  | 12.00  | 12.00  | 12.00  | 12.00  | 12.00  | 12.00  | 12.00  | 12.00  | 11.89  |
| ปี 2546                                                              | 12.00  | 12.00  | 12.00  | 11.33  | 11.00  | 11.00  | 11.00  | 11.00  | 11.00  | 11.08  | 13.14  | 14.50  | 11.75  |
| ปี 2547                                                              | 13.38  | 13.38  | 14.56  | 16.66  | 16.52  | 15.59  | 14.79  | 11.75  | 11.75  | 11.45  | 11.49  | 11.63  | 13.58  |
| ปี 2548                                                              | 11.61  | 11.38  | 11.67  | 12.03  | 11.85  | 11.63  | 11.63  | 11.60  |        |        |        |        | 11.68  |
| 5. ราคาซื้อขายล่วงหน้าเมล็ดถั่วเหลือง ตลาดชิคาโก                     |        |        |        |        |        |        |        |        |        |        |        |        |        |
| ปี 2542                                                              | 7.18   | 6.68   | 6.59   | 6.71   | 6.37   | 6.37   | 5.89   | 6.54   | 7.23   | 7.06   | 6.65   | 6.54   | 6.65   |
| ปี 2543                                                              | 6.75   | 7.02   | 7.26   | 7.52   | 7.79   | 7.31   | 6.83   | 6.88   | 7.57   | 7.52   | 7.77   | 8.03   | 7.35   |
| ปี 2544                                                              | 7.57   | 7.16   | 7.23   | 7.23   | 7.46   | 7.72   | 8.56   | 8.21   | 7.23   | 7.20   | 7.24   | 7.05   | 7.49   |
| ปี 2545                                                              | 7.06   | 7.03   | 7.34   | 7.46   | 7.59   | 7.83   | 8.62   | 8.80   | 8.94   | 8.75   | 9.12   | 9.04   | 8.13   |
| ปี 2546                                                              | 8.95   | 9.01   | 9.01   | 9.53   | 9.84   | 9.59   | 8.94   | 8.69   | 9.40   | 10.72  | 11.19  | 11.28  | 9.68   |
| ปี 2547                                                              | 11.80  | 12.39  | 14.29  | 14.37  | 14.12  | 13.11  | 11.88  | 9.39   | 8.58   | 8.01   | 7.93   | 7.72   | 11.13  |
| ปี 2548                                                              | 7.62   | 7.62   | 9.01   | 9.07   | 9.31   | 10.44  | 10.60  | 9.51   |        |        |        |        | 9.15   |
| 6. ราคาซื้อขายล่วงหน้าเมล็ดถั่วเหลือง ตลาดชิคาโก (เหรียญสหรัฐ/ตัน)   |        |        |        |        |        |        |        |        |        |        |        |        |        |
| ปี 2542                                                              | 195.02 | 179.63 | 175.03 | 177.41 | 171.46 | 171.46 | 158.29 | 172.34 | 181.02 | 178.15 | 171.22 | 170.42 | 175.12 |
| ปี 2543                                                              | 179.86 | 185.56 | 191.01 | 197.32 | 198.68 | 186.91 | 169.52 | 168.07 | 180.04 | 173.68 | 177.67 | 185.99 | 182.86 |
| ปี 2544                                                              | 175.02 | 167.45 | 164.38 | 158.54 | 163.63 | 170.21 | 187.22 | 182.27 | 172.38 | 160.62 | 162.58 | 160.12 | 168.70 |
| ปี 2545                                                              | 160.05 | 160.06 | 168.88 | 171.34 | 176.65 | 185.35 | 208.75 | 208.06 | 208.22 | 200.08 | 210.16 | 208.21 | 188.82 |
| ปี 2546                                                              | 208.66 | 209.61 | 210.22 | 221.71 | 232.56 | 229.77 | 213.39 | 208.13 | 231.70 | 268.98 | 279.72 | 283.18 | 233.14 |
| ปี 2547                                                              | 300.89 | 315.95 | 361.47 | 363.76 | 347.87 | 320.64 | 289.76 | 225.76 | 206.42 | 193.47 | 196.26 | 198.56 | 276.73 |
| ปี 2548                                                              | 195.88 | 197.56 | 232.94 | 228.74 | 233.42 | 254.79 | 253.32 | 230.40 |        |        |        |        | 228.38 |

1.สำนักงานเศรษฐกิจการเกษตรเฉลี่ยทั้งปีแบบถ่วงน้ำหนักจำนวนผลผลิต , 2-4 กรมการค้าภายใน, 5-6 Chicago Board of Trade

ปริมาณการนำเข้าเมล็ดถั่วเหลือง

หน่วย : ตัน

|         | มค.     | กพ.     | มีค.    | เมย.    | พค.     | มิย.    | กค.     | สค.     | กย.     | ตค.     | พย.     | ธค.     | รวม       |
|---------|---------|---------|---------|---------|---------|---------|---------|---------|---------|---------|---------|---------|-----------|
| ปี 2542 | 42,508  | 38,595  | 114,617 | 67,932  | 69,513  | 105,989 | 67,192  | 57,408  | 179,915 | 10,868  | 116,333 | 137,113 | 1,007,983 |
| ปี 2543 | 18      | 63,841  | 122,315 | 111,104 | 61,144  | 114,921 | 123,983 | 150,758 | 83,238  | 66,519  | 115,228 | 307,333 | 1,320,402 |
| ปี 2544 | 20,395  | 16,500  | 26,021  | 102,044 | 129,298 | 154,313 | 123,734 | 141,078 | 92,764  | 177,766 | 99,545  | 279,766 | 1,363,224 |
| ปี 2545 | 79,009  | -       | 217,999 | 57,748  | 66,988  | 186,634 | 138,003 | 154,184 | 36,239  | 134,073 | 211,029 | 246,651 | 1,528,557 |
| ปี 2546 | 7,386   | 159,043 | 128,068 | 121,630 | 260,996 | 211,922 | 181,706 | 80,109  | 190,225 | 66,768  | 129,679 | 152,117 | 1,689,649 |
| ปี 2547 | 173,084 | 601     | 2       | 329     | 163,317 | 198,933 | 184,438 | 147,114 | 42,911  | 229,980 | 63,979  | 231,113 | 1,435,803 |
| ปี 2548 | 196     | 2,390   | 131,368 | 139,493 | 182,376 | 230,410 | 75,991  |         |         |         |         |         | 762,224   |

ปริมาณการส่งออกเมล็ดถั่วเหลือง

หน่วย : ตัน

|         | มค. | กพ. | มีค. | เมย. | พค. | มิย. | กค. | สค. | กย. | ตค. | พย. | ธค. | รวม |
|---------|-----|-----|------|------|-----|------|-----|-----|-----|-----|-----|-----|-----|
| ปี 2542 | 70  | 42  | 245  | 122  | 43  | 17   | 21  | 31  | 8   | 25  | 130 | 27  | 781 |
| ปี 2543 | 3   | 3   | 7    | 24   | 30  | 4    | 100 | 197 | 43  | 67  | 73  | 67  | 618 |
| ปี 2544 | 50  | 28  | 35   | 28   | 25  | 62   | 3   | 3   | 38  | 13  | 2   | 48  | 335 |
| ปี 2545 | 44  | 17  | 3    | 49   | 37  | 28   | 44  | 280 | 221 | 45  | 41  | 26  | 835 |
| ปี 2546 | 53  | 32  | 107  | 71   | 77  | 83   | 34  | 3   | 20  | 18  | 24  | 48  | 570 |
| ปี 2547 | 107 | 34  | 9    | 10   | 203 | 41   | 114 | 149 | 12  | 29  | 115 | 151 | 974 |
| ปี 2548 | 68  | 109 | 131  | 102  | 123 | 103  | 126 |     |     |     |     |     | 762 |

## กากั่วเหลือง

|                                             | ปี 2547                                | ปี 2548                                             | ปี 2549                                |
|---------------------------------------------|----------------------------------------|-----------------------------------------------------|----------------------------------------|
| <b>1. ผลผลิตและความต้องการใช้ (ล้านตัน)</b> |                                        |                                                     |                                        |
| 1.1 ผลผลิตโลก                               | 128.758                                | 136.145                                             | 143.863                                |
| 1.2 ผลผลิตในประเทศ                          | 0.874                                  | 0.927                                               | 0.973                                  |
| - จากเมล็ดในประเทศ                          | 0.110                                  | 0.095                                               | 0.095                                  |
| - จากเมล็ดนำเข้า                            | 0.764                                  | 0.831                                               | 0.879                                  |
| 1.3 ความต้องการใช้ (สกก.)                   | 2.309                                  | 2.435                                               | 2.698                                  |
| 1.4 นำเข้า                                  | 1.262                                  | 1.400<br><small>(มก.-กก.48 = 1,061,269 ตัน)</small> | 1.400<br><small>(ประมาณการ)</small>    |
|                                             | <b>ปี 2546</b>                         | <b>ปี 2547</b>                                      | <b>ก.ค.48</b>                          |
| <b>2. ราคา (บาท/กก.)</b>                    |                                        |                                                     | <b>ธ.ค.48</b>                          |
| 2.1 ขายส่ง กทม                              |                                        |                                                     |                                        |
| - กากั่วเหลืองในประเทศ                      |                                        |                                                     |                                        |
| - จากเมล็ดในประเทศ                          | 11.58                                  | 13.51                                               | 12.26                                  |
| - จากเมล็ดนำเข้า                            | 10.82                                  | 12.75                                               | 11.85                                  |
| - กากั่วเหลืองนำเข้า                        |                                        |                                                     |                                        |
| - โปर्टิน 46-48%                            | 10.71<br><small>(กพ. - ตค. 46)</small> | 13.61                                               | 12.25<br><small>(1-16 พ.ค.48)</small>  |
| - โปर्टิน 42-45%                            | 10.36                                  | 11.50                                               | 11.48<br><small>(24-31 พ.ค.48)</small> |
| 2.2 ซื้อขายล่วงหน้า ตลาดชิคาโก              |                                        |                                                     |                                        |
| - บาท/กก.                                   | 8.91                                   | 10.35                                               | 9.99                                   |
| - เหรียญสหรัฐ/ตัน                           | 214.51                                 | 257.32                                              | 238.80                                 |

**3. สภาพปัญหา/สาเหตุ**

ผลผลิตกากั่วเหลืองในประเทศมีไม่เพียงพอกับความต้องการใช้ ต้องนำเข้าจากต่างประเทศร้อยละ 90 ทั้งในรูปของกากั่วเหลืองและเมล็ดกากั่วเหลือง

**4. มาตรการแก้ไขปัญหา****นโยบายและมาตรการนำเข้ากากั่วเหลือง**

การกำหนดนโยบายและมาตรการนำเข้ากากั่วเหลือง เป็นอำนาจหน้าที่ของคณะกรรมการนโยบายอาหาร ซึ่งได้รับการแต่งตั้งจากคณะรัฐมนตรี โดยมี รัฐมนตรีว่าการกระทรวงพาณิชย์ เป็นประธาน รัฐมนตรีช่วยว่าการกระทรวงพาณิชย์ กระทรวงเกษตรและสหกรณ์ กระทรวงการคลัง กระทรวงอุตสาหกรรม และกระทรวงมหาดไทย เป็นกรรมการ อธิบดีกรมการค้าภายใน เป็นเลขานุการ

**4.1 การนำเข้าจากประเทศสมาชิกองค์การการค้าโลก (WTO)****4.1.1 ตามข้อผูกพัน WTO ปี 2548**

- ในโควตา ปริมาณนำเข้าต่ำสุด จำนวน 230,559 ตัน อากรนำเข้าสูงสุดร้อยละ 20

- นอกโควตา อากรนำเข้าสูงสุดร้อยละ 133

#### 4.1.2 ประเทศไทยเปิดตลาดนำเข้ากากถั่วเหลือง ปี 2548 (มติ ครม. 23 พย.47)

ให้นำเข้าเสรีโดยไม่จำกัดปริมาณ และช่วงเวลานำเข้า อกรนำเข้าในโควตาร้อยละ 4 นอกโควตาร้อยละ 119 และได้กำหนดกลุ่มผู้มีสิทธินำเข้าในโควตา รวม 7 สมาคม (สมาคมผู้ผลิตน้ำมันถั่วเหลืองและรำข้าว สมาคมผู้ผลิตอาหารสัตว์ไทย สมาคมส่งเสริมผู้ใช้วัตถุดิบอาหารสัตว์ สมาคมปศุสัตว์ไทย สมาคมผู้เลี้ยงไก่เนื้อเพื่อการส่งออก สมาคมผู้ผลิตไก่เพื่อส่งออกไทย และสมาคมส่งเสริมการเลี้ยงไก่แห่งประเทศไทย ในพระบรมราชูปถัมภ์) หากมีผู้ยื่นขอมติสิทธินำเข้ารายใหม่ให้อยู่ในดุลยพินิจของคณะกรรมการนโยบายอาหาร พิจารณาตามความจำเป็นและเหมาะสม ทั้งนี้ ผู้มีสิทธินำเข้าจะต้องรับซื้อกากถั่วเหลืองที่ผลิตจากเมล็ดถั่วเหลืองภายในประเทศทั้งหมดของโรงงานสกัดน้ำมันพืชในราคาไม่ต่ำกว่า กก.ละ 9.50 บาท ณ หน้าโรงงานสกัดน้ำมันพืช ตลาดกรุงเทพมหานคร โดยต้องทำสัญญาเกี่ยวกับการปฏิบัติตามเงื่อนไขดังกล่าวไว้กับกระทรวงพาณิชย์ และกระทรวงเกษตรและสหกรณ์ ให้แต่งตั้งคณะกรรมการกำกับดูแลวัตถุดิบอาหารสัตว์ ปี 2548 เพื่อกำกับดูแลการรับซื้อกากถั่วเหลืองให้เป็นไปด้วยความเรียบร้อย โดยมี อธิบดีกรมการค้าภายใน เป็นประธาน

ทั้งนี้ ในการดำเนินการตามนโยบายและมาตรการฯ ดังกล่าวให้กระทรวงพาณิชย์และหน่วยงานอื่นที่เกี่ยวข้อง ยึดหลักการ 3 ประการ คือ 1) การลดอกรนำเข้ากากถั่วเหลือง ต้องส่งผลให้ต้นทุนการผลิตอาหารสัตว์และราคาอาหารสัตว์ลดลงตามสัดส่วน เพื่อให้เกษตรกรผู้เลี้ยงสัตว์ได้ประโยชน์ 2) ราคาจำหน่ายน้ำมันพืชต้องไม่เพิ่มสูงขึ้น และเป็นภาระแก่ผู้บริโภค 3) การจัดซื้อผลผลิตถั่วเหลืองภายในประเทศ ต้องดำเนินการอย่างทั่วถึง ครอบคลุมทั้งเกษตรกรรายใหญ่ และรายย่อย

#### 4.2. การนำเข้าจากประเทศสมาชิกเขตการค้าเสรีอาเซียน (AFTA)

ให้นำเข้าได้เสรี โดยไม่จำกัดปริมาณและช่วงเวลานำเข้า อกรนำเข้าร้อยละ 5

#### 4.3 การนำเข้าจากประเทศไม่ใช่สมาชิก WTO และไม่ใช่สมาชิกเขตการค้าเสรีอาเซียน (AFTA)

ให้นำเข้าเสรี โดยไม่จำกัดปริมาณและช่วงเวลานำเข้า อกรนำเข้าร้อยละ 6 และค่าธรรมเนียมพิเศษ ตันละ 2,519 บาท

#### 4.4 การนำเข้าตามความตกลง FTA ไทย-ออสเตรเลีย

ให้นำเข้าเสรี ไม่จำกัดปริมาณและช่วงเวลานำเข้า อกรนำเข้าร้อยละ 0

### 5. การดำเนินการกำกับดูแล ปี 2548

คณะกรรมการกำกับดูแลวัตถุดิบอาหารสัตว์ ปี 2548 ได้ประชุมครั้งที่ 1/2548 เมื่อวันที่ 21 มีนาคม 2548 โดยมีมติ

1) เห็นชอบร่างสัญญาการรับซื้อกากถั่วเหลือง ปี 2548 และมอบหมายให้กรมการค้าภายใน นำร่างสัญญาการรับซื้อกากถั่วเหลืองปี 2548 เสนอกระทรวงพาณิชย์ และกระทรวงเกษตรและสหกรณ์ เพื่อขอความเห็นชอบและแต่งตั้งผู้แทนเพื่อลงนามในสัญญาต่อไป

2) กำหนดให้มีการตรวจสอบสต็อกเมล็ดถั่วเหลือง และกากถั่วเหลืองที่ผลิตจากเมล็ดถั่วเหลืองในประเทศของโรงงานสกัดน้ำมันถั่วเหลือง ทุกวันที่ 5 ของเดือน และแนวทางการรับซื้อและการจำหน่ายกากถั่วเหลืองที่ผลิตจากเมล็ดในประเทศ โดยมอบให้สมาคมผู้ผลิตน้ำมันถั่วเหลืองและรำข้าว แจ้งปริมาณกากถั่วเหลืองที่ผลิตจากเมล็ดในประเทศคงเหลือที่พร้อมจำหน่ายให้กลุ่มผู้มีสิทธินำเข้ากากถั่วเหลืองทั้ง 7 สมาคม เป็นผู้จัดสรรปริมาณการรับซื้อกากถั่วเหลืองที่ผลิตจากเมล็ดในประเทศ โดยพิจารณาจากสัดส่วนการนำเข้ากากถั่วเหลืองของแต่ละราย และกำหนดให้ทบทุนสัดส่วนดังกล่าวทุก 60 วัน

## ผลการดำเนินการ

1) สัญญาการรับซื้อกากถั่วเหลือง ปี 2548 ได้ดำเนินการให้มีการลงนามในสัญญาการรับซื้อกากถั่วเหลือง ปี 2548 ระหว่างกระทรวงพาณิชย์ โดยรองอธิบดีกรมการค้าภายในที่กำกับดูแลสำนักส่งเสริมการค้าสินค้าเกษตร และกระทรวงเกษตรและสหกรณ์ โดยเลขาธิการสำนักงานเศรษฐกิจการเกษตร กับผู้มีสิทธินำเข้ากากถั่วเหลือง 7 สมาคม เมื่อวันที่ 21 มิถุนายน 2548

2) การตรวจสอบสต็อกเมล็ดถั่วเหลืองในประเทศและกากถั่วเหลืองที่ผลิตจากเมล็ดในประเทศ ปี 2548

## 2.1) ผลการตรวจสอบสต็อกฯ ปี 2548

หน่วย : ตัน

| รายการ          | เดือน/ปี | ปริมาณรับซื้อเมล็ดถั่วเหลืองที่ผลิตในประเทศ | ปริมาณผลิตกากถั่วเหลืองที่ผลิตจากเมล็ดในประเทศ | วันที่ตรวจสอบสต็อก | ผลการตรวจสอบสต็อก             |                                            |
|-----------------|----------|---------------------------------------------|------------------------------------------------|--------------------|-------------------------------|--------------------------------------------|
|                 |          |                                             |                                                |                    | ปริมาณเมล็ดถั่วเหลืองในประเทศ | ปริมาณกากถั่วเหลืองที่ผลิตจากเมล็ดในประเทศ |
| ครั้งที่ 1/2548 | ม.ค.48   | 2,172.895                                   | 666.414                                        | 5 เม.ย.48          | 21,700.265                    | 1,949.829                                  |
|                 | ก.พ.48   | 1,134.003                                   | 1,043.955                                      |                    |                               |                                            |
|                 | มี.ค.48  | 20,954.124                                  | 3,619.152                                      |                    |                               |                                            |
| ครั้งที่ 2/2548 | เม.ย.48  | 36,375.957                                  | 13,327.869                                     | 6 พ.ค.48           | 36,095.486                    | 6,454.034                                  |
| ครั้งที่ 3/2548 | พ.ค.48   | 13,247.327                                  | 11,895.539                                     | 6 มิ.ย.48          | 30,301.069                    | 11,442.303                                 |
| ครั้งที่ 4/2548 | มิ.ย.48  | 9,058.060                                   | 9,034.206                                      | 5 ก.ค.48           | 27,768.805                    | 13,484.013                                 |
| ครั้งที่ 5/2548 | ก.ค.48   | 3,770.683                                   | 5,701.939                                      | 5 ส.ค.48           | 25,837.753                    | 8,027.133                                  |

2.2) สรุปผลตรวจสอบสต็อกเมล็ดถั่วเหลืองในประเทศและกากถั่วเหลืองที่ผลิตจากเมล็ดในประเทศให้คณะอนุกรรมการกำกับดูแลวัตถุดิบอาหารสัตว์ ปี 2548 ประกอบด้วย หน่วยงานราชการ และเอกชนที่เกี่ยวข้องทราบ เพื่อให้กลุ่มผู้มีสิทธินำเข้ากากถั่วเหลืองทั้ง 7 สมาคมดำเนินการรับซื้อกากถั่วเหลืองที่ผลิตจากเมล็ดในประเทศของโรงงานสกัดน้ำมันถั่วเหลือง โดยเจรจากันเพื่อให้ได้ข้อตกลงที่จะใช้เป็นเกณฑ์ในการซื้อขายกันได้

## 6. สถานการณ์

ราคากากถั่วเหลืองในประเทศและกากถั่วเหลืองนำเข้า เฉลี่ยเดือนสิงหาคม 2548 ลดลงจากเดือนที่ผ่านมาตามราคาตลาดต่างประเทศ เนื่องจากมีฝนตกในแหล่งปลูกถั่วเหลืองของสหรัฐอเมริกา ทำให้ผลผลิตสูงกว่าที่คาดการณ์ไว้ โดยในช่วงเดือนสิงหาคมเป็นช่วงที่ถั่วเหลืองออกผล ประกอบกับกระทรวงเกษตรสหรัฐอเมริกา พยากรณ์ไว้ ณ ส.ค.48 คาดว่าผลผลิตกากถั่วเหลืองของโลก ปี 2548/49 จะมีปริมาณเพิ่มขึ้นเป็น 143.863 ล้านตัน จาก 136.145 ล้านตัน ในปี 2547/48 สต็อกกากถั่วเหลืองโลก ปี 2548/49 เพิ่มขึ้นเป็น 4.016 ล้านตัน จาก 4.006 ล้านตันในปี 2547/48

สำนักส่งเสริมการค้าสินค้าเกษตร  
กรมการค้าภายใน  
กันยายน 2548



ราคาากถั่วเหลือง

NEWPRICE : ราคาขายเดือน

หน่วย:บาท/กก.

|                                                                                                        | มค.    | กพ.    | มีค.   | เมย.   | พค.    | มิย.   | กค.    | สค.    | กย.    | ตค.    | พย.    | ธค.    | เฉลี่ย |
|--------------------------------------------------------------------------------------------------------|--------|--------|--------|--------|--------|--------|--------|--------|--------|--------|--------|--------|--------|
| 1. ราคาขายส่ง กากถั่วเหลืองผลิตในประเทศจากเมล็ดในประเทศ โปรตีน 44-48% ณ หน้าโรงงานสกัดน้ำมัน ตลาด กทม. |        |        |        |        |        |        |        |        |        |        |        |        |        |
| ปี 2542                                                                                                | -      | -      | -      | 9.50   | 9.50   | 9.50   | 9.50   | 9.50   | 9.50   | 9.50   | 9.50   | 9.50   | 9.50   |
| ปี 2543                                                                                                | 9.50   | 9.50   | 9.50   | 9.50   | 9.73   | 9.75   | 9.75   | 9.75   | 9.78   | 10.14  | 10.59  | 10.95  | 9.87   |
| ปี 2544                                                                                                | 11.10  | 11.23  | 11.17  | 11.13  | 11.05  | 10.92  | 11.01  | 11.05  | 10.81  | 10.57  | 10.29  | 10.08  | 10.87  |
| ปี 2545                                                                                                | 10.37  | 10.45  | 10.26  | 10.14  | 10.25  | 10.24  | 10.48  | 10.48  | 10.55  | 10.38  | 10.34  | 10.59  | 10.38  |
| ปี 2546                                                                                                | 10.65  | 11.06  | 11.25  | 11.39  | 11.47  | 11.58  | 11.49  | 11.15  | 11.15  | 11.59  | 13.20  | 13.04  | 11.58  |
| ปี 2547                                                                                                | 13.74  | 13.94  | 15.29  | 16.53  | 15.90  | 14.17  | 13.63  | 12.75  | 11.75  | 11.29  | 11.40  | 11.70  | 13.51  |
| ปี 2548                                                                                                | 11.70  | 11.70  | 12.35  | 12.35  | 12.29  | 12.42  | 12.26  | 11.79  |        |        |        |        | 12.11  |
| 2. ราคาขายส่ง กากถั่วเหลืองผลิตในประเทศจากเมล็ดนำเข้า โปรตีน 42-45% ณ หน้าโรงงานสกัดน้ำมัน ตลาด กทม.   |        |        |        |        |        |        |        |        |        |        |        |        |        |
| ปี 2542                                                                                                | 7.32   | 7.05   | 6.67   | 7.34   | 7.69   | 7.51   | 7.40   | 7.94   | 8.26   | 8.14   | 8.40   | 8.36   | 7.67   |
| ปี 2543                                                                                                | 8.22   | 8.72   | 8.90   | 8.99   | 9.41   | 9.28   | 8.98   | 9.00   | 9.44   | 10.00  | 10.25  | 10.60  | 9.32   |
| ปี 2544                                                                                                | 10.70  | 10.86  | 10.79  | 10.86  | 10.63  | 10.62  | 10.53  | 10.69  | 10.31  | 10.12  | 9.80   | 9.51   | 10.45  |
| ปี 2545                                                                                                | 9.74   | 9.66   | 9.43   | 9.39   | 9.55   | 9.67   | 9.91   | 9.87   | 9.92   | 9.61   | 9.51   | 9.69   | 9.66   |
| ปี 2546                                                                                                | 9.78   | 10.21  | 10.73  | 10.87  | 10.95  | 10.76  | 10.41  | 10.00  | 10.13  | 11.17  | 12.48  | 12.38  | 10.82  |
| ปี 2547                                                                                                | 12.98  | 13.24  | 14.53  | 15.79  | 15.11  | 13.62  | 12.85  | 11.44  | 11.18  | 10.72  | 10.69  | 10.85  | 12.75  |
| ปี 2548                                                                                                | 10.85  | 11.07  | 11.81  | 11.95  | 11.84  | 12.06  | 11.85  | 11.45  |        |        |        |        | 11.61  |
| 3. ราคาขายส่ง กากถั่วเหลืองนำเข้าจากต่างประเทศ โปรตีน 46-48% ณ โกดังผู้นำเข้า ตลาด กทม.                |        |        |        |        |        |        |        |        |        |        |        |        |        |
| ปี 2542                                                                                                | -      | -      | -      | -      | -      | -      | -      | -      | -      | -      | -      | -      | -      |
| ปี 2543                                                                                                | -      | 8.37   | 8.52   | 8.66   | 9.11   | -      | -      | -      | -      | -      | -      | -      | 8.67   |
| ปี 2544                                                                                                | -      | 10.60  | 10.51  | 10.38  | 10.20  | 10.15  | -      | -      | -      | -      | -      | -      | 10.37  |
| ปี 2545                                                                                                | -      | 9.58   | 9.30   | 9.17   | 9.32   | -      | -      | -      | -      | -      | -      | -      | 9.34   |
| ปี 2546                                                                                                | -      | 10.35  | 10.40  | 10.35  | 11.25  | 11.22  | 10.83  | 10.57  | 10.71  | 10.75  | -      | -      | 10.71  |
| ปี 2547                                                                                                | 13.37  | 13.07  | 14.02  | 15.49  | 15.35  | 14.69  | 14.71  | -      | 11.97  | 11.73  | 11.65  | -      | 13.61  |
| ปี 2548                                                                                                | -      | 10.98  | 11.37  | 11.53  | 11.53  | 12.44  | 12.24  | 12.10  |        |        |        |        | 11.74  |
| 4. ราคาขายส่ง กากถั่วเหลืองนำเข้าจากต่างประเทศ โปรตีน 42-45% ณ โกดังผู้นำเข้า ตลาด กทม.                |        |        |        |        |        |        |        |        |        |        |        |        |        |
| ปี 2542                                                                                                | 7.15   | 6.85   | 6.49   | 7.17   | 7.59   | 7.32   | 7.08   | 7.71   | 8.03   | 7.83   | 7.87   | 8.06   | 7.43   |
| ปี 2543                                                                                                | 7.98   | -      | -      | -      | 9.10   | 9.09   | 8.70   | 8.63   | 8.91   | 9.68   | 9.95   | 10.25  | 9.14   |
| ปี 2544                                                                                                | 10.33  | 10.35  | -      | -      | -      | 9.75   | 9.94   | 10.16  | 9.79   | 9.39   | 9.05   | 8.83   | 9.73   |
| ปี 2545                                                                                                | 9.28   | 9.34   | -      | -      | -      | 9.21   | 9.59   | 9.53   | 9.46   | 8.93   | 8.82   | 9.08   | 9.25   |
| ปี 2546                                                                                                | 9.23   | 9.60   | 9.65   | -      | -      | -      | 10.11  | 9.85   | 9.89   | 10.64  | 12.19  | 12.08  | 10.36  |
| ปี 2547                                                                                                | 12.15  | -      | -      | -      | -      | 13.35  | 12.93  | 11.39  | 10.94  | 10.43  | 10.37  | 10.45  | 11.50  |
| ปี 2548                                                                                                | 10.45  | 10.45  | -      | -      | 11.38  | 11.72  | 11.48  | 11.11  |        |        |        |        | 11.10  |
| 5. ราคาซื้อขายล่วงหน้ากากถั่วเหลือง ตลาดชิคาโก                                                         |        |        |        |        |        |        |        |        |        |        |        |        |        |
| ปี 2542                                                                                                | 5.51   | 5.32   | 5.44   | 5.54   | 5.39   | 5.57   | 5.33   | 5.87   | 6.47   | 6.57   | 6.39   | 6.20   | 5.80   |
| ปี 2543                                                                                                | 6.46   | 6.82   | 7.06   | 7.17   | 7.84   | 7.50   | 7.09   | 6.98   | 7.87   | 8.05   | 8.52   | 9.14   | 7.54   |
| ปี 2544                                                                                                | 8.51   | 7.64   | 7.45   | 7.70   | 8.12   | 8.39   | 8.87   | 8.49   | 7.70   | 7.95   | 7.91   | 7.32   | 8.00   |
| ปี 2545                                                                                                | 7.46   | 7.26   | 7.58   | 7.66   | 7.71   | 7.85   | 8.42   | 8.50   | 8.60   | 8.11   | 7.98   | 7.90   | 7.92   |
| ปี 2546                                                                                                | 7.93   | 8.27   | 8.20   | 8.60   | 9.07   | 8.79   | 8.38   | 8.28   | 8.85   | 9.79   | 10.52  | 10.18  | 8.91   |
| ปี 2547                                                                                                | 10.92  | 11.20  | 13.14  | 13.60  | 13.47  | 12.75  | 11.93  | 8.82   | 7.59   | 7.10   | 6.90   | 6.83   | 10.35  |
| ปี 2548                                                                                                | 6.83   | 6.89   | 8.03   | 8.33   | 8.71   | 9.89   | 9.99   | 8.98   |        |        |        |        | 8.46   |
| 6. ราคาซื้อขายล่วงหน้ากากถั่วเหลือง ตลาดชิคาโก (เหรียญสหรัฐ/ตัน)                                       |        |        |        |        |        |        |        |        |        |        |        |        |        |
| ปี 2542                                                                                                | 150.14 | 143.25 | 144.45 | 146.85 | 145.07 | 150.36 | 143.26 | 154.11 | 162.07 | 164.58 | 164.52 | 161.57 | 152.52 |
| ปี 2543                                                                                                | 172.33 | 180.23 | 185.47 | 188.34 | 200.91 | 191.34 | 175.70 | 169.63 | 187.20 | 185.85 | 193.94 | 218.90 | 187.49 |
| ปี 2544                                                                                                | 196.67 | 178.62 | 169.39 | 168.98 | 178.04 | 185.04 | 194.00 | 188.48 | 183.48 | 177.39 | 177.77 | 166.37 | 180.35 |
| ปี 2545                                                                                                | 169.10 | 165.33 | 174.24 | 175.93 | 179.58 | 185.83 | 203.92 | 200.94 | 200.24 | 185.50 | 183.88 | 181.89 | 183.87 |
| ปี 2546                                                                                                | 184.87 | 192.42 | 191.30 | 200.13 | 214.17 | 210.60 | 199.93 | 198.32 | 218.13 | 245.71 | 262.95 | 255.64 | 214.51 |
| ปี 2547                                                                                                | 278.47 | 285.66 | 332.25 | 344.32 | 331.91 | 311.68 | 291.01 | 212.15 | 182.68 | 171.55 | 170.55 | 175.55 | 257.32 |
| ปี 2548                                                                                                | 175.58 | 178.54 | 207.64 | 210.27 | 218.26 | 241.19 | 238.80 | 217.60 |        |        |        |        | 210.99 |

1-4 กรมการค้าภายใน 5-6 Chicago Board of Trade

ปริมาณการนำเข้ากากถั่วเหลือง

หน่วย : ตัน

|         | มค.    | กพ.     | มีค.    | เมย.    | พค.     | มิย.    | กค.     | สค.     | กย.     | ตค.     | พย.     | ธค.     | รวม       |
|---------|--------|---------|---------|---------|---------|---------|---------|---------|---------|---------|---------|---------|-----------|
| ปี 2542 | 15,712 | 171,008 | 120,096 | 68,139  | -       | 125,497 | 96,716  | 178,990 | 129,036 | 112,638 | 186,149 | 127,119 | 1,331,099 |
| ปี 2543 | 48,334 | 145,815 | 118,209 | 71,102  | 103,181 | 132,753 | 124,918 | 146,726 | 151,453 | 72,582  | 68,795  | 128,366 | 1,312,234 |
| ปี 2544 | 56,985 | 76,068  | 204,634 | 82,597  | 144,558 | 112,103 | 143,957 | 167,218 | 162,478 | 176,758 | 172,668 | 61,607  | 1,561,630 |
| ปี 2545 | 52,511 | 86,923  | 111,874 | 213,378 | 60,483  | 225,535 | 100,715 | 167,101 | 284,390 | 123,793 | 140,831 | 185,317 | 1,755,550 |
| ปี 2546 | -      | 141,137 | 132,448 | 103,839 | 147,535 | 245,150 | 115,420 | 151,604 | 175,116 | 156,253 | 243,999 | 305,372 | 1,917,874 |
| ปี 2547 | 79,535 | 99,554  | 105,692 | 42,991  | 35,202  | 144,681 | 170,603 | 87,131  | 161,798 | 186,819 | 76,094  | 72,161  | 1,262,261 |
| ปี 2548 | 95,830 | 89,387  | 194,420 | 113,342 | 135,811 | 250,664 | 181,815 |         |         |         |         |         | 1,061,269 |

ที่มา : กรมศุลกากร

## ปลาป่น

|                                               | ปี 2546        | ปี 2547        | ปี 2548                  | ปี 2549       |   |
|-----------------------------------------------|----------------|----------------|--------------------------|---------------|---|
| <b>1. ผลผลิตและความต้องการใช้ (ล้านตัน)</b>   |                |                |                          |               |   |
| 1.1 ผลผลิตโลก                                 | 4.850          | 5.290          | 5.020                    | 5.160         |   |
| 1.2 ผลผลิตในประเทศ (สมาคมผู้ผลิตปลาป่นไทย)    | 0.598          | 0.600          | 0.500                    | 0.500         |   |
| 1.3 ความต้องการใช้ (สำนักงานเศรษฐกิจการเกษตร) | 0.584          | 0.527          | 0.533                    | 0.559         |   |
| 1.4 นำเข้า                                    | 0.005          | 0.010          | 0.010                    | NA            |   |
| 1.5 ส่งออก                                    | 0.011          | 0.019          | 0.020                    | NA            |   |
|                                               |                |                | (มค.-กค.48 = 3,409 ตัน)  |               |   |
|                                               |                |                | (มค.-กค.48 = 11,679 ตัน) |               |   |
| <b>2. ราคา (บาท/กก.)</b>                      | <b>ปี 2546</b> | <b>ปี 2547</b> | <b>ก.ค.48</b>            | <b>ธ.ค.48</b> | - |
| 2.1 ปลาเป็ด                                   | 4.21           | 4.53           | 4.75                     | 4.76          | - |
| 2.2 ปลาป่น โปรตีน 60% ขายส่งตลาด กทม.         | 18.83          | 21.67          | 20.38                    | 19.61         | - |
| 2.3 ปลาป่น โปรตีน 60% F.O.B. ชิลี             | 23.05          | 23.77          | 26.73                    | 26.37         | - |
| 2.4 ปลาป่น F.O.B.ชิลี (US\$ : ton)            | 600.01         | 639.13         | 725.00                   | 725.00        | - |

## 3. สภาพปัญหา/สาเหตุ

ผลผลิตปลาป่นคุณภาพดี (โปรตีนร้อยละ 60 ขึ้นไป) ของประเทศไทย มีเพียงร้อยละ 20 ของผลผลิตไม่เพียงพอกับความต้องการใช้ ต้องนำเข้าจากต่างประเทศเพื่อใช้ในอุตสาหกรรมการผลิตอาหารสัตว์และเพาะเลี้ยงสัตว์น้ำ

## 4. มาตรการแก้ไขปัญหา

นโยบายและมาตรการนำเข้าปลาป่น ปี 2548 ดังนี้ (มติ ครม. 23 พย.47)

## 4.1 การนำเข้าปลาป่นคุณภาพดี (โปรตีนร้อยละ 60 ขึ้นไป)

นำเข้าเสรี ไม่จำกัดปริมาณและช่วงเวลานำเข้า อากรนำเข้าร้อยละ 10 และอกรพิเศษร้อยละ 50 ของอกรนำเข้า (รวมเป็นอกรนำเข้าทั้งสิ้นร้อยละ 15)

## 4.2 การนำเข้าปลาป่นโปรตีนร้อยละ 60 ลงมา

ต้องขออนุญาตนำเข้า อากรนำเข้าร้อยละ 6

## 4.3 การนำเข้าจากประเทศสมาชิก AFTA

อากรนำเข้าร้อยละ 5 และยกเลิกการเก็บค่าธรรมเนียมพิเศษ

## การกำกับดูแล

กระทรวงพาณิชย์ ได้แต่งตั้งคณะกรรมการไตรภาคีด้านการตลาดสินค้าปลาเป็ดและปลาป่น เพื่อพิจารณากำหนดแนวทางในการส่งเสริมและพัฒนาด้านการตลาด รวมทั้งรักษาเสถียรภาพราคาสินค้าปลาเป็ดและปลาป่นให้เป็นที่น่าพอใจและมีประสิทธิภาพ โดยมี อธิบดีกรมการค้าภายใน เป็นประธาน และมีผู้แทนจากหน่วยงานราชการที่เกี่ยวข้องร่วมเป็นกรรมการ

## 5. การดำเนินการแก้ไขปัญหาราคาปลาเปิด ปี 2548

### ข้อร้องเรียน

สมาคมการประมงแห่งประเทศไทยได้ขอให้รัฐบาลกรณีบรรเทาความเดือดร้อนของชาวประมงเนื่องมาจากวิกฤตราคาน้ำมัน เมื่อวันที่ 24 มีนาคม 2548 ดังนี้ 1) น้ำมันเชื้อเพลิง ขอให้ตรึงราคาน้ำมันเขียวสำหรับชาวประมงไว้ที่ ลิตรละ 13.70 บาทเป็นเวลา 6 เดือน และให้ราคาต่างกับราคาน้ำมันฝั่งลิตรละ 4.49 บาท ขอให้มือน้ำมันบริการชาวประมงเดือนละ 100 ล้านลิตร 2) ขอให้หางกองทุนพัฒนาประมง (มติ ครม.30 เมย.39) มาใช้อย่างเป็นรูปธรรม และ 3) ประกันราคาปลาเปิด กก.ละ 10 บาท

### การดำเนินการ

กระทรวงพาณิชย์ โดยกรมการค้าภายในได้จัดประชุม เพื่อหารือเรื่องดังกล่าว ในวันที่ 25 มีนาคม 2548 เวลา 15.00 น. ณ ห้องประชุม 20610 ชั้น 6 กรมการค้าภายใน ประกอบด้วยผู้แทนสมาคมการประมงแห่งประเทศไทย สมาคมผู้ผลิตปลาป่นไทย และสมาคมผู้ผลิตอาหารสัตว์ไทย

### ผลการดำเนินการ

- ที่ประชุมเห็นว่า การช่วยเหลือราคาปลาเปิดให้สูงขึ้นดูเหมือนจะเป็นการแก้ไขที่ดี แต่ในข้อเท็จจริงแล้วจะเกิดผลกระทบต่อราคาอาหารสัตว์ และขีดความสามารถในการส่งออกสินค้าประเภทโปรตีน ได้แก่ กุ้ง ไข่ เป็นต้น และเกิดผลกระทบต่อค่าครองชีพหลักของผู้บริโภค ไม่ว่าจะเป็นอาหารโปรตีนประเภทเนื้อและไข่ ควรจะเป็นการช่วยเหลือเกษตรกรชาวประมงด้วยวิธีการให้ราคาน้ำมันเชื้อเพลิงมีอัตราเหมาะสมจะเป็นทางแก้ไขที่ดีที่สุด โดยไม่มีผลกระทบต่อข้างเคียงมากนัก

- กรมการค้าภายใน ได้ขอความร่วมมือสมาคมผู้ผลิตปลาป่นไทย และสมาคมผู้ผลิตอาหารสัตว์ไทย ให้รับซื้อราคาปลาเปิดและปลาป่นในราคาที่สูงขึ้นสอดคล้องกับต้นทุนของชาวประมงที่สูงขึ้นจากราคาน้ำมันเชื้อเพลิงที่สูงขึ้น (ปรากฏว่าราคาปลาป่นสูงขึ้น 2 ครั้ง ในวันที่ 26 และ 28 มี.ค.48 ครั้งละ กก.ละ 0.80 บาท)

## 6. สถานการณ์

ราคาปลาเปิดเฉลี่ยเดือนสิงหาคม 2548 ปรับตัวสูงขึ้นจากเดือนก่อนเล็กน้อย เนื่องจากชาวประมงออกจับปลาน้อยลง เพราะปัญหาราคาน้ำมันเชื้อเพลิงที่สูงขึ้นโดยตลอด ส่วนราคาปลาป่นปรับตัวลดลงมาอยู่ที่ 19.61 บาท/กก. ต่ำกว่าเดือนก่อน 0.77 บาท/กก. โดยมีปัจจัยจากความต้องการใช้ทั้งในสัตว์บกและสัตว์น้ำยังมีน้อย อย่างไรก็ตาม จากการที่สหภาพยุโรปได้ปรับลดภาษีนำเข้ากุ้งให้แก่ไทย โดยมีผลย้อนหลังตั้งแต่วันที่ 1 สิงหาคม 2548 คาดว่าจะมีผลให้ราคาปลาป่นปรับตัวสูงขึ้นในระยะต่อไป

สำนักส่งเสริมการค้าสินค้าเกษตร  
กรมการค้าภายใน  
กันยายน 2548

ราคาปลาเบ็ด และปลาป่น

|                                                              | มค.    | กพ.    | มีค.   | เมย.   | พค.    | มิย.   | กค.    | สค.    | กย.    | ตค.    | พย.    | ธค.    | เฉลี่ย |
|--------------------------------------------------------------|--------|--------|--------|--------|--------|--------|--------|--------|--------|--------|--------|--------|--------|
| <b>1. ราคาปลาเบ็ด</b>                                        |        |        |        |        |        |        |        |        |        |        |        |        |        |
| 2542                                                         | 4.01   | 3.41   | 3.42   | 3.41   | 3.43   | 3.48   | 3.53   | 3.68   | 3.78   | 3.43   | 2.85   | 2.59   | 3.42   |
| 2543                                                         | 2.47   | 2.32   | 2.25   | 2.39   | 2.92   | 3.29   | 3.44   | 3.13   | 3.36   | 3.12   | 3.14   | 3.29   | 2.93   |
| 2544                                                         | 3.49   | 3.72   | 3.97   | 4.06   | 4.18   | 4.75   | 5.11   | 4.76   | 4.47   | 3.97   | 3.68   | 3.67   | 4.15   |
| 2545                                                         | 4.19   | 4.50   | 4.54   | 4.45   | 4.17   | 4.14   | 4.23   | 4.26   | 4.49   | 4.05   | 3.75   | 3.79   | 4.21   |
| 2546                                                         | 3.77   | 4.02   | 4.22   | 4.29   | 4.33   | 4.34   | 4.19   | 4.25   | 4.28   | 4.20   | 4.35   | 4.28   | 4.21   |
| 2547                                                         | 4.25   | 3.45   | 3.94   | 4.30   | 4.39   | 4.71   | 4.71   | 4.96   | 5.28   | 5.07   | 4.55   | 4.72   | 4.53   |
| 2548                                                         | 4.75   | 4.73   | 4.76   | 5.11   | 4.88   | 4.68   | 4.75   | 4.76   |        |        |        |        | 4.80   |
| <b>2. ราคาขายส่ง ปลาป่นโปรตีน 60% ตลาด กทม.</b>              |        |        |        |        |        |        |        |        |        |        |        |        |        |
| 2542                                                         | 17.17  | 14.56  | 15.79  | 15.70  | 15.97  | 15.89  | 16.40  | 19.26  | 19.10  | 15.28  | 14.68  | 14.80  | 16.22  |
| 2543                                                         | 14.01  | 13.23  | 13.43  | 14.17  | 14.29  | 16.11  | 15.20  | 14.01  | 15.97  | 13.64  | 14.12  | 15.27  | 14.45  |
| 2544                                                         | 16.96  | 17.97  | 18.70  | 19.21  | 19.70  | 21.69  | 21.88  | 19.21  | 19.01  | 17.82  | 16.70  | 16.35  | 18.77  |
| 2545                                                         | 18.95  | 21.06  | 21.14  | 20.56  | 18.28  | 17.40  | 17.24  | 17.49  | 17.93  | 16.07  | 16.20  | 16.35  | 18.22  |
| 2546                                                         | 16.55  | 18.71  | 18.89  | 18.92  | 18.80  | 19.17  | 17.96  | 19.09  | 19.22  | 18.67  | 20.35  | 19.58  | 18.83  |
| 2547                                                         | 18.91  | 16.41  | 20.39  | 22.27  | 22.70  | 23.99  | 24.27  | 24.28  | 24.73  | 20.82  | 20.10  | 21.12  | 21.67  |
| 2548                                                         | 20.70  | 19.00  | 19.68  | 21.63  | 20.36  | 19.72  | 20.38  | 19.61  |        |        |        |        | 20.14  |
| <b>3. ราคาปลาป่นโปรตีน 60% F.O.B. ซีลี</b>                   |        |        |        |        |        |        |        |        |        |        |        |        |        |
| 2542                                                         | 18.65  | 14.42  | 11.40  | 11.33  | 10.91  | 11.37  | 11.74  | 13.10  | 14.65  | 14.39  | 14.05  | 14.43  | 13.37  |
| 2543                                                         | 14.08  | 13.93  | 12.58  | 12.13  | 13.38  | 14.57  | 15.61  | 16.17  | 16.41  | 16.57  | 16.07  | 17.11  | 14.88  |
| 2544                                                         | 18.74  | 17.88  | 17.49  | 17.86  | 18.23  | 19.34  | 21.27  | 23.12  | 22.44  | 21.53  | 22.35  | 22.94  | 20.27  |
| 2545                                                         | 23.72  | 24.41  | 24.49  | 25.27  | 24.80  | 23.44  | 23.72  | 24.18  | 24.47  | 24.43  | 22.97  | 22.60  | 24.04  |
| 2546                                                         | 23.05  | 23.28  | 22.66  | 23.08  | 23.45  | 24.27  | 24.24  | 23.27  | 21.90  | 21.70  | 22.87  | 22.77  | 23.05  |
| 2547                                                         | 23.96  | 24.99  | 25.25  | 24.80  | 25.03  | 23.81  | 23.37  | 23.54  | 23.29  | 23.20  | 22.15  | 21.88  | 23.77  |
| 2548                                                         | 22.26  | 22.69  | 22.82  | 24.15  | 24.21  | 25.27  | 26.73  | 26.37  |        |        |        |        | 24.31  |
| <b>4. ราคาปลาป่นโปรตีน 65% F.O.B. ซีลี (เหรียญสหรัฐ/ตัน)</b> |        |        |        |        |        |        |        |        |        |        |        |        |        |
| 2542                                                         | 702.00 | 644.25 | 360.18 | 324.70 | 318.10 | 332.45 | 342.00 | 372.71 | 397.45 | 393.90 | 396.05 | 407.00 | 415.90 |
| 2543                                                         | 407.00 | 398.82 | 372.68 | 344.86 | 371.51 | 402.97 | 419.98 | 427.00 | 423.89 | 414.42 | 397.00 | 429.53 | 400.81 |
| 2544                                                         | 469.62 | 453.40 | 430.72 | 425.15 | 433.20 | 462.00 | 503.81 | 556.13 | 547.50 | 520.41 | 543.82 | 564.78 | 492.55 |
| 2545                                                         | 582.23 | 602.00 | 610.10 | 629.05 | 626.00 | 601.00 | 608.14 | 619.62 | 617.71 | 605.04 | 573.19 | 564.27 | 603.20 |
| 2546                                                         | 582.42 | 586.74 | 572.95 | 582.00 | 600.75 | 629.86 | 627.00 | 603.50 | 584.27 | 590.18 | 619.50 | 621.00 | 600.01 |
| 2547                                                         | 662.25 | 690.75 | 692.00 | 679.50 | 667.00 | 630.64 | 617.00 | 613.00 | 607.00 | 607.00 | 593.36 | 610.00 | 639.13 |
| 2548                                                         | 620.50 | 661.58 | 671.96 | 693.24 | 689.74 | 700.91 | 725.00 | 725.00 |        |        |        |        | 685.99 |

ที่มา : 1 สหกรณ์ผู้ผลิตปลาป่นไทย 2 กรมการค้าภายใน 3,4 ข่าวรอยเตอร์

ปริมาณนำเข้าและส่งออกปลาป่น

|                     | มค.   | กพ.   | มีค.  | เมย.  | พค.   | มิย.   | กค.    | สค.    | กย.    | ตค.    | พย.   | ธค.   | รวม     |
|---------------------|-------|-------|-------|-------|-------|--------|--------|--------|--------|--------|-------|-------|---------|
| <b>ปริมาณนำเข้า</b> |       |       |       |       |       |        |        |        |        |        |       |       |         |
| 2542                | 3,990 | 2,262 | 3,019 | 3,025 | 4,593 | 6,132  | 12,838 | 12,748 | 20,080 | 12,156 | 5,935 | 2,015 | 88,793  |
| 2543                | 3,959 | 2,520 | 2,374 | 2,383 | 4,308 | 12,336 | 11,441 | 18,247 | 17,883 | 14,875 | 7,385 | 2,939 | 100,650 |
| 2544                | 5,201 | 4,801 | 3,385 | 5,643 | 6,084 | 13,577 | 20,376 | 12,488 | 16,515 | 1,701  | 2,032 | 471   | 92,274  |
| 2545                | 1,324 | 851   | 1,810 | 1,172 | 798   | 745    | 725    | 2,110  | 2,663  | 3,583  | 1,672 | 463   | 17,917  |
| 2546                | 323   | 315   | 973   | 311   | 631   | 200    | 120    | 200    | 416    | 502    | 400   | 334   | 4,725   |
| 2547                | 531   | 220   | 500   | 296   | 305   | 675    | 515    | 478    | 787    | 2,416  | 2,850 | 508   | 10,081  |
| 2548                | 1,010 | 769   | 368   | 350   | 550   | 173    | 190    |        |        |        |       |       | 3,409   |
| <b>ปริมาณส่งออก</b> |       |       |       |       |       |        |        |        |        |        |       |       |         |
| 2542                | 211   | 314   | 463   | 217   | 157   | 338    | 115    | 205    | 141    | 125    | 1,756 | 587   | 4,629   |
| 2543                | 2,176 | 1,273 | 153   | 189   | 517   | 268    | 414    | 886    | 593    | 1,265  | 818   | 417   | 8,969   |
| 2544                | 594   | 534   | 724   | 720   | 726   | 320    | 201    | 742    | 279    | 231    | 639   | 457   | 6,167   |
| 2545                | 3,475 | 2,772 | 5,253 | 2,445 | 2,643 | 512    | 293    | 425    | 327    | 254    | 266   | 469   | 19,133  |
| 2546                | 688   | 631   | 422   | 557   | 1,350 | 1,928  | 1,740  | 867    | 1,180  | 427    | 569   | 533   | 10,892  |
| 2547                | 1,694 | 2,109 | 3,553 | 2,131 | 1,748 | 3,000  | 1,720  | 462    | 290    | 627    | 841   | 778   | 18,954  |
| 2548                | 474   | 1,527 | 1,938 | 1,056 | 2,256 | 2,414  | 2,013  |        |        |        |       |       | 11,679  |

ที่มา : กรมศุลกากร

# อัตราแลกเปลี่ยนเงินดอลลาร์สหรัฐ

ปี 2540 - 2548

106

บาท/US\$

| ปี      | ม.ค.  | ก.พ.  | มี.ค. | เม.ย. | พ.ค.  | มิ.ย. | ก.ค.  | ส.ค.  | ก.ย.  | ต.ค.  | พ.ย.  | ธ.ค.  | เฉลี่ย |
|---------|-------|-------|-------|-------|-------|-------|-------|-------|-------|-------|-------|-------|--------|
| ปี 2540 | 25.77 | 25.98 | 26.00 | 26.07 | 25.89 | 25.80 | 30.25 | 32.61 | 36.44 | 37.70 | 39.47 | 45.33 | 31.44  |
| ปี 2541 | 54.07 | 46.54 | 41.57 | 39.84 | 39.28 | 42.56 | 41.41 | 41.76 | 40.61 | 38.32 | 36.65 | 36.35 | 41.58  |
| ปี 2542 | 36.73 | 37.19 | 37.61 | 37.72 | 37.15 | 37.03 | 37.20 | 38.08 | 39.92 | 39.57 | 38.84 | 38.40 | 37.95  |
| ปี 2543 | 37.49 | 37.82 | 37.99 | 38.09 | 39.03 | 39.17 | 40.27 | 41.04 | 41.99 | 43.31 | 43.84 | 43.17 | 40.27  |
| ปี 2544 | 43.24 | 42.74 | 44.00 | 45.56 | 45.59 | 45.36 | 45.73 | 45.03 | 44.41 | 44.82 | 44.52 | 44.03 | 44.59  |
| ปี 2545 | 44.13 | 43.93 | 43.49 | 43.52 | 42.91 | 42.26 | 41.33 | 42.27 | 42.91 | 43.74 | 43.42 | 43.39 | 43.11  |
| ปี 2546 | 42.88 | 42.97 | 42.87 | 42.97 | 42.29 | 41.75 | 41.89 | 41.77 | 40.60 | 39.83 | 40.00 | 39.81 | 41.64  |
| ปี 2547 | 39.19 | 39.20 | 39.53 | 39.54 | 40.66 | 40.90 | 41.03 | 41.59 | 41.57 | 41.41 | 40.44 | 38.86 | 40.33  |
| ปี 2548 | 38.86 | 38.59 | 38.70 | 39.62 | 39.93 | 40.98 | 41.85 | 41.29 |       |       |       |       | 39.98  |

หมายเหตุ เป็นค่าเฉลี่ยของอัตราขายเงินดอลลาร์สหรัฐรายวัน

ที่มา : ธนาคารแห่งประเทศไทย