



เดือนมกราคม และแนวโน้มเดือนกุมภาพันธ์ 2544



สำนักศึกษาเสถียรภาพราคาสินค้าเกษตร

21 กุมภาพันธ์ 2544

สรุปสถานการณ์สินค้าเกษตร เดือนมกราคม และแนวโน้มเดือนกุมภาพันธ์ 2544

1. ภาพรวม

1.1 การผลิต

การเก็บเกี่ยวพืชผลเกษตรที่สำคัญในช่วงเดือนมกราคม 2544 ได้แก่ ข้าวเปลือก นาปี ข้าวโพดเลี้ยงสัตว์ และมันสำปะหลังที่เริ่มมีผลผลิตออกสู่ตลาดมากขึ้น สินค้ากลุ่มผัก - ผลไม้ที่ออกสู่ตลาดมากขึ้น ได้แก่ สับปะรด เนื่องจากขณะนี้เข้าสู่ช่วงการเก็บเกี่ยวผลผลิตรุ่นที่ 2 ขณะที่หอมแดงศรีสะเกษและหอมหัวใหญ่เริ่มออกสู่ตลาดมากขึ้น ส่วนสินค้าในกลุ่มปศุสัตว์ ได้แก่ สุกรและไก่เนื้อ ยังคงมีผลผลิตออกสู่ตลาดในปริมาณมาก ขณะที่ผลผลิตไข่ไก่เริ่มที่จะมีออกสู่ตลาดในปริมาณที่ลดลง

1.2 การค้า

ภาวะตลาดสินค้าเกษตรที่สำคัญในเดือนมกราคม 2544 ได้แก่ ข้าวสาร ปาล์มน้ำมัน มีการปรับตัวลดลงของราคาขยเว้นปลายข้าวเหนียวที่ราคาปรับตัวสูงขึ้น ทั้งนี้เนื่องจากมีผลผลิตออกสู่ตลาดมากและปัจจัยการส่งออกที่ยังไม่เอื้ออำนวย ขณะที่สินค้าในกลุ่มปศุสัตว์ เช่น สุกร และไข่ไก่ มีการปรับตัวของราคาสูงขึ้นเล็กน้อย เนื่องจากเป็นช่วงเทศกาลตรุษจีนประกอบกับมีผลผลิตออกสู่ตลาดในปริมาณที่ลดลง สำหรับสินค้าที่เป็นวัตถุดิบอาหารสัตว์ ราคามีการปรับตัวสูงขึ้นเป็นผลสืบเนื่องมาจากความต้องการภายในประเทศที่เพิ่มขึ้น ส่วนสินค้าในกลุ่มผัก - ผลไม้ ได้แก่ สับปะรด ซึ่งขณะนี้ผลผลิตออกสู่ตลาดมากทำให้มีราคาคงต่ำ ขณะที่ผลไม้อื่นๆ ก็เริ่มมีออกสู่ตลาดมากขึ้น ได้แก่ ส้มเขียวหวาน และมะเขือเทศ

2. สถานการณ์กลุ่มสินค้า

2.1 กลุ่มสินค้าที่ผลิตเพื่อส่งออก ภาวะราคาและตลาดสินค้าโดยรวมยังคงทรงตัว โดยเฉพาะสินค้าข้าว ซึ่งประสบกับสถานการณ์ทางการส่งออกที่ไม่เอื้ออำนวย ส่งผลให้ราคาข้าวสารมีการปรับตัวลดลง ในขณะที่ข้าวเปลือกและกาแฟมีการปรับตัวสูงขึ้นของระดับราคา ส่วนมันสำปะหลังภาวะราคายังคงชะลอตัวต่อเนื่องจากเดือนก่อน สำหรับสถานการณ์สินค้าที่สำคัญ ๆ ได้แก่

- ข้าว ภาวะตลาดข้าวในเดือนมกราคม 2544 ยังคงชะลอตัวตลอดเดือน เนื่องจากผู้ส่งออกส่วนใหญ่ต่างชะลอการสั่งซื้อ ประกอบกับมีวันหยุดเทศกาลตรุษจีนติดต่อกันหลายวันทำให้ภาวะการค้าไม่คึกคัก ส่งผลให้ราคาข้าวมีการปรับตัวลดลง โดยราคาข้าวขาว 100% ชั้น 2 (ข้าวใหม่) มีราคาเฉลี่ยกระสอบละ 755 บาท ข้าวหอมมะลิ (ข้าวใหม่) ราคาเฉลี่ยกระสอบละ 1,443 บาท ในขณะที่ข้าวเหนียวโดยเฉพาะปลายข้าวราคาได้ปรับตัวสูงขึ้นโดยตลอด และมีราคาเฉลี่ยกระสอบ(100 กก.) ละ 731 บาท สูงกว่าช่วงเดียวกันของปีที่ผ่านมาซึ่งมีราคา

เฉลี่ยกระสอบละ 575 บาท ทั้งนี้เนื่องจากการเร่งส่งออกให้แก่ประเทศญี่ปุ่น และอินโดนีเซีย อย่างไรก็ตามในช่วงปลายเดือนกุมภาพันธ์ 2544 คาดว่าราคาจะปรับตัวลดลงบ้างเมื่อมีการส่งมอบข้าวแล้ว

สำหรับสินค้าข้าวเปลือก ภาวะราคามีการปรับตัวสูงขึ้นในช่วงเดือนมกราคม 2544 เนื่องจากผลผลิตที่ออกสู่ตลาดส่วนใหญ่มีคุณภาพดีทำให้ราคาซื้อขายในตลาดสูงขึ้นด้วย โดยราคาข้าวเปลือกนาปีความชื้น 15% ตลาดก้นทรงเฉลี่ยตันละ 4,498 บาท ตลาดกลางพืชผลโลกเฉลี่ยตันละ 4,198 บาท ขณะที่ราคาข้าวเปลือกนาปี ตลาดกลางพืชผลโลกที่เริ่มทยอยออกสู่ตลาดมากขึ้น มีราคาเฉลี่ยตันละ 4,186 บาท

- **มันสำปะหลัง** ภาวะราคายังคงทรงตัวตลอดเดือนมกราคม 2544 โดยราคาหัวมันสดละที่เกษตรกรขายได้ เฉลี่ย (มค.44) กก.ละ 0.67 บาท เนื่องจากภาวะการค้าภายในประเทศที่ยังคงชะงักงัน ประกอบกับปัญหาทางด้าน การส่งออกที่มีภาวะการแข่งขันสูง อย่างไรก็ตามจากภาวะการค้าแป้งมันที่ตลาดมีความต้องการเพิ่มมากขึ้น อาจส่งผลดีต่อระดับราคาหัวมันสำปะหลังในระยะต่อไป

- **กาแฟ** ผลผลิตฤดูใหม่เริ่มที่จะมีออกสู่ตลาดมากขึ้น แต่จากการดำเนินการโครงการแทรกแซงโดยการรับซื้อของ อคส. และการเข้ามารับซื้อของผู้ประกอบการรายใหญ่ ทำให้ราคาเริ่มปรับตัวสูงขึ้นแม้ว่าภาวะราคาในตลาดต่างประเทศยังคงชะงักงันอยู่ก็ตาม โดยราคาเมล็ดกาแฟที่เกษตรกรขายได้ เฉลี่ยเดือนมกราคม 2544 กก.ละ 31.24 บาท

2.2 กลุ่มสินค้าที่ผลิตเพื่อบริโภคภายในประเทศ ภาวะการค้าและราคาสินค้าในกลุ่มพืชน้ำมัน มีการปรับตัวลดลง และมีแนวโน้มที่จะทรงตัวอยู่ในระดับต่ำ โดยเฉพาะสินค้าปาล์ม น้ำมัน ส่วนกลุ่มผัก-ผลไม้ ราคามีการปรับตัวลดลงตามภาวะผลผลิตที่ออกสู่ตลาดเพิ่มขึ้น ในขณะที่กลุ่มปศุสัตว์แนวโน้มราคาส่วส่วนใหญ่มีการปรับตัวสูงขึ้นเนื่องจากเป็นช่วงเทศกาลตรุษจีน สำหรับสถานการณ์สินค้าที่สำคัญ ๆ ได้แก่

- **ปาล์มน้ำมัน** ราคาน้ำมันปาล์มดิบและผลปาล์มที่เกษตรกรขายได้ในช่วงเดือนมกราคม 2544 ยังคงปรับตัวลดลงอย่างต่อเนื่อง ทั้งนี้เป็นผลมาจากภาวะการจำหน่ายน้ำมันปาล์มดิบและน้ำมันปาล์มสำเร็จรูปมีการชะงักงันมาก ประกอบกับราคาในตลาดต่างประเทศอยู่ในระดับต่ำโดยเฉพาะประเทศมาเลเซียซึ่งเป็นผู้ผลิตรายใหญ่ ส่งผลให้ราคาภายในประเทศปรับตัวลดลงและมีแนวโน้มที่จะลดลงต่อไป โดยราคาปาล์มทะเลที่เกษตรกรขายได้ (จ.กระบี่) ในสัปดาห์สุดท้าย เฉลี่ย กก.ละ 1.20 บาท

- **มะพร้าว** ราคามะพร้าวผลมีการปรับตัวสูงขึ้นเล็กน้อยในช่วงกลางเดือนมกราคม 2544 เนื่องจากเป็นช่วงปลายฤดูการผลิตผลผลิตที่มีออกสู่ตลาดมีน้อยลงโดยมีราคาเฉลี่ยอยู่ที่ผลละ 6.50 บาท ขณะที่เนื้อมะพร้าวแห้งภาวะราคามีการปรับตัวลดลงซึ่งเป็นผลจากการที่ อคส.ได้เปิดประมูลจำหน่ายเนื้อมะพร้าวแห้งทำให้มีปริมาณเนื้อมะพร้าวแห้งเข้าสู่ตลาดมาก

การซื้อขายจึงชะลอตัวส่งผลให้ระดับราคาในตลาดอ่อนตัวลง และมีแนวโน้มที่จะอ่อนตัวลงอีก เนื่องจากปริมาณเนื้อมะพร้าวแห้งในสต็อกของโรงงานสกัดยังคงมีอยู่มาก

- **ข้าวโพดเลี้ยงสัตว์** ระดับราคาข้าวโพดเลี้ยงสัตว์เริ่มอ่อนตัวลงในช่วงปลายเดือนมกราคม 2544 หลังจากที่มียอดราคาสูงในช่วงต้นเดือน ทั้งนี้เป็นผลมาจากมีฝนตกชุกในแหล่งผลิตส่งผลให้เกษตรกรเร่งระบายสินค้าออกสู่ตลาดทำให้ปริมาณข้าวโพดในตลาดเพิ่มมากขึ้น ราคาจึงปรับตัวลดลงโดยราคาโรงงานอาหารสัตว์รับซื้อในเดือนมกราคม เฉลี่ย กก.ละ 4.56 บาท

- **ปศุสัตว์** ความเคลื่อนไหวของ **สุกรมีชีวิต** หลังจากผ่านพ้นเทศกาลตรุษจีนแล้วราคาสุกรมีชีวิตยังคงทรงตัว โดยราคาในช่วงสัปดาห์สุดท้ายของเดือนอยู่ที่ กก.ละ 31 - 32 บาท และมีแนวโน้มที่จะปรับตัวลดลง เนื่องจากกำลังซื้อของผู้บริโภคยังไม่กระเตื้องขึ้น ประกอบกับปัญหาทางด้านการส่งออกโดยประเทศกัมพูชาได้ประกาศให้มีการชะลอการนำเข้าสุกรจากประเทศไทย **ไก่เนื้อ** ราคาได้มีการปรับตัวสูงขึ้นในช่วงเทศกาลตรุษจีน แต่หลังจากผ่านพ้นเทศกาลดังกล่าวไปแล้วความต้องการของตลาดเริ่มเข้าสู่ภาวะปกติ ทำให้ระดับราคาไก่มีชีวิตปรับตัวลดลง โดยราคาไก่เนื้อมีชีวิตหน้าโรงฆ่าในช่วงสัปดาห์สุดท้ายของเดือน อยู่ที่ กก.ละ 30 - 33 บาท และคาดว่าระดับราคาจะยังคงทรงตัวต่อไป เนื่องจากปริมาณไก่มีชีวิตที่มีออกสู่ตลาดยังคงมีปริมาณมากขณะที่ภาวะการจำหน่ายเริ่มที่จะชะลอตัวลง **ไข่ไก่** ภาวะราคามีการปรับตัวสูงขึ้นในช่วงปลายเดือนมกราคม 2544 หลังจากที่ทรงตัวมาตลอดเดือน โดยในช่วงสัปดาห์สุดท้ายของเดือนราคาไข่ไก่ (เบอร์ 3) มีราคาเฉลี่ยฟองละ 1.25 บาท ทั้งนี้เนื่องจากปริมาณไข่ไก่ที่มีออกสู่ตลาดเริ่มที่จะมีปริมาณลดลง และคาดว่าแนวโน้มราคาจะยังคงปรับตัวสูงขึ้นต่อไปอีก

- **ผลไม้** ขณะนี้เข้าสู่ช่วงปลายฤดูผลไม้ แต่เป็นช่วงเริ่มการเก็บเกี่ยวในบางสินค้า ได้แก่ ส้มเขียวหวาน สับปะรด มะเขือเทศ เป็นต้น โดย **สับปะรด** ระดับราคามีการปรับตัวลดลงตลอดเดือนมกราคม 2544 เนื่องจากมีผลผลิตออกสู่ตลาดมากเกินไปกว่าความต้องการ ทำให้ราคาตลาดต่ำลง โดยราคาเฉลี่ยในเดือนมกราคม 2544 อยู่ที่ กก.ละ 1.63 บาท

2.3 กลุ่มสินค้าที่ต้องนำเข้า ราคาผลผลิตสินค้าในกลุ่มวัตถุดิบอาหารสัตว์มีการปรับตัวสูงขึ้นในช่วงเดือนมกราคม 2544 ทั้งนี้ เนื่องจากมีการปรับตัวสูงขึ้นของระดับราคาในตลาดต่างประเทศ สินค้าในกลุ่มที่สำคัญ ได้แก่ **กากถั่วเหลือง** ที่ผลิตในประเทศ (เมล็ดนำเข้า) และกากที่นำเข้ามีการปรับตัวของราคาสูงขึ้นเล็กน้อยตามราคาในตลาดต่างประเทศ ประกอบกับผู้ผลิตอาหารสัตว์มีความต้องการใช้กากถั่วเหลืองในปริมาณที่เพิ่มมากขึ้น โดยราคากากถั่วเหลือง (ผลิตในประเทศ) เฉลี่ย กก.ละ 10.70 บาท **เมล็ดถั่วเหลือง** ราคายังคงทรงตัว เนื่องจากภาวะการค้าที่ซบเซา ปริมาณการซื้อขายที่เบาบาง โดยราคาเมล็ดถั่วเหลือง (ชนิดคละ) ที่เกษตรกรขายได้ เฉลี่ยเดือนมกราคม 2544 กก.ละ 9.17 บาท **ปลาป่น** มีการปรับตัวเพิ่มขึ้นของราคาเล็กน้อย เนื่องจากผู้ผลิตอาหารสัตว์มีความต้องการใช้ปลาป่นเพิ่มมากขึ้นเพื่อทดแทนการใช้เนื้อป่นและกระดูกป่นในการผลิตอาหารสัตว์ ประกอบกับปริมาณสินค้าในสต็อกมีจำนวนลดลง

จึงส่งผลต่อระดับราคาให้มีการปรับตัวสูงขึ้น สำหรับราคาปลาป่นโปรตีน 60% กลิ่นเบอร์ 3 เฉลี่ย
เดือนมกราคม 2544 อยู่ที่กก.ละ 16.96 บาท

3. มาตรการแก้ไขปัญหา/การช่วยเหลือผ่านกองทุนรวมเพื่อช่วยเหลือเกษตรกร
(ด้านการตลาด)

การให้ความช่วยเหลือด้านการตลาดสินค้าเกษตร ปีงบประมาณ 2544

ได้อนุมัติให้การช่วยเหลือสินค้าเกษตรแล้ว รวม 6 สินค้า ได้แก่ ข้าว มันสำปะหลัง
กาแฟ ปาล์มน้ำมัน มะพร้าว และไข่ไก่ รวมวงเงิน 7,326.749 ล้านบาท และการช่วยเหลือ
สินค้าเกษตรที่มีปัญหาเร่งด่วน วงเงิน 100 ล้านบาท (รวมวงเงินทั้งหมด 7,426.749
ล้านบาท)

~~~~~  
สำนักรักษาเสถียรภาพราคาสินค้าเกษตร  
กุมภาพันธ์ 2544

## วงเงินช่วยเหลือด้านการตลาดสินค้าเกษตร

สินค้า 2 : วงเงินคชก.

หน่วย : ล้านบาท

| สินค้า               | ปีงบประมาณ |           |           |           |           |            |           |
|----------------------|------------|-----------|-----------|-----------|-----------|------------|-----------|
|                      | 2538       | 2539      | 2540      | 2541      | 2542      | 2543       | 2544      |
| 1 ข้าว               | 5,583.740  | 3,066.399 | 1,228.500 | 1,645.600 | 2,676.950 | 3,471.610  | 3,325.630 |
| 2 ข้าวโพดเลี้ยงสัตว์ | 500.000    |           | 284.090   |           | 1,509.600 | 411.945    |           |
| 3 มันสำปะหลัง        |            |           | 3,424.066 |           |           | 1,717.500  | 2,876.686 |
| 4 ปาล์มน้ำมัน        |            | 300.000   |           |           | 1,000.000 | 500.000    | 250.000   |
| 5 มะพร้าว            | 8.830      |           | 140.000   |           |           | 150.000    | 20.000    |
| 6 กาแฟ               |            |           | 300.000   |           |           | 35.600     | 794.433   |
| 7 หอมแดง             | 50.000     | 50.000    | 176.000   | 52.000    | 130.000   | 130.000    |           |
| 8 กระเทียม           | 230.000    | 240.300   | 297.800   | 30.000    |           |            |           |
| 9 หอมหัวใหญ่         | 60.000     | 238.000   | 420.000   | 60.500    | 230.000   | 67.000     |           |
| 10 ถั่วเหลือง        | 412.000    |           |           |           |           |            |           |
| 11 ลูกเดือย          |            |           | 15.500    |           |           | 10.000     |           |
| 12 ถั่วเนี้ยวแดง     |            |           | 19.000    |           |           |            |           |
| 13 ไข่ไก่            | 16.000     | 26.060    | 50.000    | 60.000    | 30.000    | 60.000     | 60.000    |
| 14 ไข่เนื้อ          |            |           |           |           |           | 300.000    |           |
| 15 สุกกร             | 57.000     |           |           | 170.000   |           | 235.000    |           |
| 16 ปลาโอ             | 15.176     |           |           |           |           | 20.200     |           |
| 17 ปลาเปิด           |            |           |           |           |           | 245.600    |           |
| 18 กุ้งกุลาดำ        |            |           |           |           | 1,000.000 |            |           |
| 19 เกล็ดทะเล         | 50.000     | 60.000    | 60.000    | 60.000    | 60.000    |            |           |
| 20 ปอ                |            |           |           | 120.000   | 86.000    |            |           |
| 21 สับปะรด           | 25.000     | 58.000    | 153.600   |           | 200.000   | 724.000    |           |
| 22 ทูเรียน           | 18.000     | 134.000   | 154.000   |           | 260.000   | 135.500    |           |
| 23 ลิ้นจี่           |            | 30.000    | 43.000    |           |           |            |           |
| 24 ลำไย              |            | 245.000   | 200.000   |           |           | 648.000    |           |
| 25 เงาะ              |            |           | 187.000   |           | 103.000   | 420.000    |           |
| 26 มังคุด            |            |           | 40.000    |           |           |            |           |
| 27 มะละกอ            |            |           |           |           | 60.600    |            |           |
| 28 มะนาว             |            | 47.000    | 60.000    |           | 50.000    | 22.000     |           |
| 29 กะหล่ำปี          |            |           | 0.880     |           |           |            |           |
| 30 พริกแห้ง          |            |           |           |           |           | 32.000     |           |
| 31 อ้อยและน้ำตาลทราย |            |           |           |           |           | 800.000    |           |
| 32 น้ำมันดิบ         |            |           |           |           |           | 360.000    |           |
| รวมทั้งสิ้น          | 7,025.746  | 4,494.759 | 7,253.436 | 2,198.100 | 7,396.150 | 10,495.955 | 7,326.749 |

สำนักรักษาเสถียรภาพราคาสินค้าเกษตร

ราคาเฉลี่ยสินค้าเกษตรสำคัญที่เกษตรกรขายได้ ปี 2538 - 2543

F: ราคาเฉลี่ยจัดกลุ่ม D: สินค้า

| ปี              | สินค้า                                                | ราคาเฉลี่ย |        |        |         |        |           |         |        |        |         |        |        |         |        |        |          |
|-----------------|-------------------------------------------------------|------------|--------|--------|---------|--------|-----------|---------|--------|--------|---------|--------|--------|---------|--------|--------|----------|
|                 |                                                       | ปี 2539    |        |        | ปี 2540 |        |           | ปี 2541 |        |        | ปี 2542 |        |        | ปี 2543 |        |        | มค.44    |
|                 |                                                       | เฉลี่ย     | สูงสุด | ต่ำสุด | เฉลี่ย  | สูงสุด | ต่ำสุด    | เฉลี่ย  | สูงสุด | ต่ำสุด | เฉลี่ย  | สูงสุด | ต่ำสุด | เฉลี่ย  | สูงสุด | ต่ำสุด | (เฉลี่ย) |
| 1               | กลุ่มสินค้าผลิตเพื่อการส่งออก                         |            |        |        |         |        |           |         |        |        |         |        |        |         |        |        |          |
|                 | ข้าวเปลือกนาปรัง (บาท/ตัน)                            | 4,423      | 4,830  | 3,838  | 5,004   | 5,930  | 4,185     | 6,660   | 7,343  | 5,368  | 5,054   | 6,117  | 4,510  | 4,390   | 4,889  | 3,900  | 4,348    |
|                 |                                                       |            | มี.ค.  | ธ.ค.   |         | ธ.ค.   | เม.ย.     |         | ส.ค.   | พ.ย.   |         | ม.ค.   | ต.ค.   |         | ก.พ.   | ก.ย.   |          |
|                 | ข้าวเปลือกนาปี (บาท/ตัน)                              | 4,905      | 5,053  | 4,652  | 5,186   | 6,050  | 4,875     | 6,653   | 7,422  | 5,435  | 5,425   | 6,164  | 4,723  | 4,654   | 4,966  | 4,132  | 4,368    |
|                 |                                                       | ม.ค.       | ธ.ค.   |        | ธ.ค.    | พ.ค.   |           | ก.พ.    | ธ.ค.   |        | ม.ค.    | ธ.ค.   |        | ก.พ.    | ธ.ค.   |        |          |
|                 | ข้าวเปลือกหอมมะลิ (บาท/ตัน)                           | 5,798      | 6,992  | 4,810  | 8,078   | 9,651  | 6,825     | 8,225   | 9,508  | 6,298  | 7,132   | 8,455  | 6,462  | 7,362   | 8,177  | 6,413  | 6,583    |
|                 |                                                       |            | ต.ค.   | ม.ค.   |         | ส.ค.   | ม.ค.      |         | ก.พ.   | ธ.ค.   |         | ก.ย.   | เม.ย.  |         | ก.ย.   | ธ.ค.   |          |
|                 | ข้าวเปลือกเหนียว (บาท/ตัน)                            | 5,037      | 5,828  | 4,770  | 7,167   | 8,589  | 5,796     | 7,666   | 8,491  | 6,000  | 5,084   | 5,831  | 4,562  | 4,916   | 5,295  | 4,528  | 5,467    |
|                 |                                                       |            | ก.ย.   | มี.ค.  |         | ต.ค.   | ม.ค.      |         | ม.ค.   | ธ.ค.   |         | ม.ค.   | พ.ย.   |         | ต.ค.   | มี.ค.  |          |
| 2 <sup>1/</sup> | หัวมันสำปะหลังสดคละ (บาท/ก.ก.)                        | 0.93       | 1.23   | 0.69   | 0.65    | 0.75   | 0.53      | 1.34    | 1.84   | 0.71   | 0.85    | 1.12   | 0.62   | 0.62    | 0.70   | 0.54   | 0.67     |
|                 |                                                       |            | ธ.ค.   | ก.ย.   |         | ธ.ค.   | มี.ย.     |         | ก.ค.   | ต.ค.   |         | พ.ย.   | ก.ย.   |         | มี.ย.  | ก.ย.   |          |
| 3               | ยางพารา แผ่นดิบชั้น 3 (บาท/ก.ก.)                      | 27.92      | 32.35  | 24.93  | 23.67   | 25.13  | 21.63     | 23.34   | 29.89  | 17.00  | 17.93   | 22.23  | 14.65  | 21.44   | 22.98  | 18.71  | 21.75    |
|                 |                                                       |            | มี.ค.  | ต.ค.   |         | ม.ค.   | ก.ค.      |         | ก.พ.   | ธ.ค.   |         | พ.ย.   | ก.ค.   |         | ต.ค.   | ม.ค.   |          |
| 4               | ไก่เนื้อ หน้าโรงฆ่า (บาท/ก.ก.)                        | 26.16      | 31.38  | 20.25  | 27.35   | 30.61  | 24.39     | 32.37   | 35.50  | 29.65  | 26.89   | 31.77  | 20.68  | 25.72   | 29.02  | 22.00  | 30.90    |
|                 |                                                       |            | ส.ค.   | ม.ค.   |         | ธ.ค.   | ก.พ.      |         | ส.ค.   | ธ.ค.   |         | ก.ค.   | ต.ค.   |         | ก.พ.   | เม.ย.  |          |
| 5               | กุ้งกุลาดำ 20 - 30 ตัว/ก.ก. (บาท/ก.ก.)                | 224.04     | 246.50 | 207.75 | 287.15  | 400.50 | 233.33    | 436.98  | 571.25 | 248.80 | 350.12  | 371.00 | 318.00 | 410.80  | 447.60 | 379.20 | 415.00   |
|                 |                                                       |            | มี.ย.  | ส.ค.   |         | ธ.ค.   | เม.ย.     |         | ก.พ.   | พ.ย.   |         | ต.ค.   | มี.ย.  |         | ส.ค.   | ต.ค.   |          |
| 6 <sup>2/</sup> | กาแฟ (บาท/ก.ก.)                                       | 39.26      | 45.29  | 35.69  | 28.62   | 32.07  | 24.50     | 62.06   | 71.58  | 47.33  | 50.31   | 57.17  | 43.00  | 28.08   | 32.77  | 20.57  | 31.24    |
|                 |                                                       |            | ก.พ.   | ธ.ค.   |         | ก.พ.   | พ.ย.,ธ.ค. |         | ก.พ.   | ธ.ค.   |         | ก.พ.   | เม.ย.  |         | พ.ย.   | มี.ค.  |          |
| 7               | สับปะรด โรงงานรับซื้อ (บาท/ก.ก.)                      | 2.95       | 3.58   | 2.09   | 3.57    | 4.85   | 2.65      | 5.54    | 6.60   | 4.87   | 2.56    | 3.78   | 1.57   | 2.27    | 3.57   | 1.54   | 1.63     |
|                 |                                                       |            | ต.ค.   | มี.ย.  |         | ธ.ค.   | มี.ย.     |         | ก.ย.   | เม.ย.  |         | ก.พ.   | พ.ย.   |         | ก.ย.   | มี.ย.  |          |
|                 | กลุ่มสินค้าผลิตเพื่อบริโภคภายในประเทศ                 |            |        |        |         |        |           |         |        |        |         |        |        |         |        |        |          |
| 8 <sup>3/</sup> | ข้าวโพดเลี้ยงสัตว์ (บาท/ก.ก.) (ความชื้นไม่เกิน 14.5%) | 3.94       | 4.33   | 3.76   | 4.64    | 5.34   | 3.96      | 4.11    | 5.44   | 3.38   | 4.52    | 4.89   | 3.94   | 4.26    | 4.89   | 3.52   | 4.01     |
|                 |                                                       |            | ก.ค.   | ก.พ.   |         | มี.ย.  | ก.ค.      |         | ก.ค.   | ธ.ค.   |         | เม.ย.  | ก.ย.   |         | เม.ย.  | ก.ย.   |          |

|                  | สินค้า                                                       | ราคาเฉลี่ย |        |        |         |        |        |         |        |        |         |        |        |         |        |        |          |
|------------------|--------------------------------------------------------------|------------|--------|--------|---------|--------|--------|---------|--------|--------|---------|--------|--------|---------|--------|--------|----------|
|                  |                                                              | ปี 2539    |        |        | ปี 2540 |        |        | ปี 2541 |        |        | ปี 2542 |        |        | ปี 2543 |        |        | มค.44    |
|                  |                                                              | เฉลี่ย     | สูงสุด | ต่ำสุด | เฉลี่ย  | สูงสุด | ต่ำสุด | เฉลี่ย  | สูงสุด | ต่ำสุด | เฉลี่ย  | สูงสุด | ต่ำสุด | เฉลี่ย  | สูงสุด | ต่ำสุด | (เฉลี่ย) |
| 9                | ปาล์มทะลาย (บาท/ก.ก.)<br>นน. 15 กก. ขึ้นไป โรงงานรับซื้อ     | 2.09       | 2.56   | 1.90   | 2.31    | 2.70   | 2.00   | 3.62    | 4.93   | 2.79   | 2.41    | 5.04   | 1.36   | 1.88    | 2.65   | 1.49   | 1.30     |
|                  |                                                              |            | ก.พ.   | ส.ค.   |         | ธ.ค.   | พ.ค.   |         | ธ.ค.   | เม.ย.  |         | ม.ค.   | พ.ย.   |         | มิ.ย.  | มี.ค.  |          |
| 10               | มะพร้าวผลใหญ่แห้งทั้งเปลือก<br>(บาท/ผล)                      | 4.17       | 5.28   | 3.35   | 3.34    | 4.91   | 2.09   | 5.41    | 11.30  | 3.18   | 7.27    | 11.04  | 4.61   | 2.59    | 5.20   | 1.72   | 2.10     |
|                  |                                                              |            | มี.ค.  | ส.ค.   |         | ก.พ.   | ส.ค.   |         | ธ.ค.   | พ.ค.   |         | ม.ค.   | ก.ค.   |         | ม.ค.   | ก.ย.   |          |
| 11 <sup>4/</sup> | หอมหัวใหญ่ เบอร์ 1 (บาท/ก.ก.)                                | 9.69       | 16.00  | 4.25   | 7.19    | 13.18  | 3.60   | 15.25   | 19.50  | 6.25   | 10.77   | 18.75  | 3.37   | 7.85    | 13.66  | 3.00   | 11.50    |
|                  |                                                              |            | พ.ย.   | มี.ค.  |         | ธ.ค.   | ก.พ.   |         | ต.ค.   | มี.ค.  |         | ธ.ค.   | ก.พ.   |         | ก.ย.   | เม.ย.  |          |
| 12               | หอมแดง แห้งใหญ่คละ (บาท/ก.ก.)                                | 18.02      | 38.77  | 9.50   | 11.54   | 19.07  | 5.32   | 20.03   | 38.33  | 12.32  | 17.48   | 29.87  | 12.08  | 13.17   | 28.17  | 6.80   | 10.83    |
|                  |                                                              |            | พ.ย.   | มิ.ย.  |         | ส.ค.   | มี.ค.  |         | พ.ย.   | เม.ย.  |         | พ.ย.   | ก.พ.   |         | ก.ย.   | ม.ค.   |          |
| 13               | กระเทียม แห้งใหญ่คละ (บาท/ก.ก.)                              | 30.82      | 50.67  | 20.16  | 15.78   | 31.76  | 10.49  | 18.46   | 33.94  | 11.30  | 31.65   | 44.00  | 22.67  | 23.75   | 32.38  | 18.75  | 20.79    |
|                  |                                                              |            | มี.ค.  | พ.ค.   |         | มี.ค.  | ธ.ค.   |         | ธ.ค.   | ก.พ.   |         | ม.ค.   | ก.ค.   |         | ก.พ.   | มี.ค.  |          |
| 14               | สุกร ขายส่งตลาดกทม. (บาท/ก.ก.)                               | 40.93      | 45.01  | 35.08  | 39.32   | 43.25  | 29.00  | 39.15   | 42.50  | 29.00  | 42.20   | 49.50  | 29.35  | 33.86   | 35.24  | 31.06  | 30.55    |
|                  |                                                              |            | ก.ย.   | ก.พ.   |         | มิ.ย.  | ธ.ค.   |         | ธ.ค.   | ม.ค.   |         | พ.ค.   | ต.ค.   |         | ก.ค.   | ธ.ค.   |          |
| 15               | ไข่ไก่สด คละ (บาท/ฟอง)                                       | 1.42       | 1.60   | 1.16   | 1.36    | 1.59   | 1.07   | 1.68    | 1.96   | 1.34   | 1.54    | 1.74   | 1.26   | 1.17    | 1.35   | 1.02   | 1.01     |
|                  |                                                              |            | ต.ค.   | ก.พ.   |         | ก.ย.   | ก.พ.   |         | มิ.ย.  | ม.ค.   |         | ม.ค.   | พ.ย.   |         | ก.ย.   | ธ.ค.   |          |
| 16               | เกลือทะเล (บาท/เกวียน)<br>(1 เกวียน = 1,500 กก.)             | 2,188      | 2,875  | 817    | 1,577   | 3,000  | 900    | 702     | 783    | 700    | 2,438   | 3,367  | 767    | 2,414   | 3,067  | 1,417  | 1,973    |
|                  |                                                              |            | ธ.ค.   | ม.ค.   |         | ม.ค.   | ธ.ค.   |         | ธ.ค.   | ส.ค.   |         | พ.ย.   | ม.ค.   |         | ก.ค.   | ก.พ.   |          |
|                  | กลุ่มสินค้าที่ต้องนำเข้า                                     |            |        |        |         |        |        |         |        |        |         |        |        |         |        |        |          |
| 17               | ถั่วเหลือง ชนิดคละ (บาท/ก.ก.)                                | 8.96       | 9.87   | 7.00   | 9.22    | 10.53  | 7.63   | 10.43   | 12.27  | 9.26   | 8.93    | 10.16  | 7.79   | 9.17    | 9.83   | 7.64   | 9.17     |
|                  |                                                              |            | พ.ค.   | ก.ค.   |         | ธ.ค.   | ส.ค.   |         | ม.ค.   | ส.ค.   |         | ม.ค.   | ก.ย.   |         | มี.ค.  | ก.พ.   |          |
| 18               | กากถั่วเหลือง ผลิตจากเมล็ดในประเทศ<br>ขายส่ง กทม. (บาท/ก.ก.) | 9.88       | 10.48  | 9.35   | 10.63   | 12.65  | 9.55   | 11.12   | 11.00  | 11.62  | 9.50    | 9.50   | 9.87   | 10.95   | 9.50   | 11.10  |          |
|                  |                                                              |            | ต.ค.   | ม.ค.   |         | ต.ค.   | ม.ค.   |         | ธ.ค.   | เม.ย.  |         | ต.ค.   |        | ธ.ค.    | ม.ค.   |        |          |



|                  | สินค้า                                 | ราคาเฉลี่ย |        |        |         |        |        |         |        |        |         |        |        |         |        |        |          |
|------------------|----------------------------------------|------------|--------|--------|---------|--------|--------|---------|--------|--------|---------|--------|--------|---------|--------|--------|----------|
|                  |                                        | ปี 2539    |        |        | ปี 2540 |        |        | ปี 2541 |        |        | ปี 2542 |        |        | ปี 2543 |        |        | มค.44    |
|                  |                                        | เฉลี่ย     | สูงสุด | ต่ำสุด | เฉลี่ย  | สูงสุด | ต่ำสุด | เฉลี่ย  | สูงสุด | ต่ำสุด | เฉลี่ย  | สูงสุด | ต่ำสุด | เฉลี่ย  | สูงสุด | ต่ำสุด | (เฉลี่ย) |
| 19               | ปลาป่น เบอร์ 3 ตลาด กทม.<br>(บาท/ก.ก.) | 15.90      | 17.68  | 14.45  | 17.20   | 20.50  | 14.65  | 20.74   | 24.72  | 17.29  | 16.22   | 19.26  | 14.56  | 14.45   | 16.11  | 13.23  | 16.96    |
| 20 <sup>5/</sup> | ปอแก้วฟอก คละ (บาท/ก.ก.)               | 7.26       | 8.25   | 6.04   | 5.20    | 6.00   | 4.55   | 5.37    | 6.00   | 4.46   | 7.01    | 8.44   | 5.50   | 7.95    | 10.31  | 5.50   | 10.30    |

หมายเหตุ : <sup>1/</sup> ปีการผลิต เริ่มตั้งแต่ ตค. - กย.

<sup>2/</sup> ปี 2537/38 เริ่มตั้งแต่ ตุลาคม 2537 - กันยายน 2538 และช่วงออกสู่ตลาดสั้นเพียง พฤศจิกายน - เมษายน

<sup>3/</sup> ปีการผลิต เริ่มตั้งแต่ กค. - มิย.

<sup>4/</sup> ปีการผลิต เริ่มตั้งแต่ พย. - ตค.

<sup>5/</sup> ปีการผลิต เริ่มตั้งแต่ กย. - สค.

ราคาเป้าหมายนำสินค้าเกษตร ปี 2543/44

| ลำดับ<br>ที่ | สินค้า      | ราคาเป้าหมาย                                                                                                                                                                                                                                                                                                                                                                                                                                                                                                                                                                                                                                                                                                                                                                                                                    |
|--------------|-------------|---------------------------------------------------------------------------------------------------------------------------------------------------------------------------------------------------------------------------------------------------------------------------------------------------------------------------------------------------------------------------------------------------------------------------------------------------------------------------------------------------------------------------------------------------------------------------------------------------------------------------------------------------------------------------------------------------------------------------------------------------------------------------------------------------------------------------------|
| 1.           | ข้าว        | <p>ข้าวเปลือก ปี 2543/44 เทากับราคาเป้าหมาย ปี 2542/43</p> <ul style="list-style-type: none"> <li>- ข้าวเปลือกหอมมะลิ                          ตันละ 6,840 บาท (6,495)</li> <li>- ข้าวเปลือกเจ้า 100%                          ตันละ 5,560 บาท (5,280)</li> <li>- ข้าวเปลือกเจ้า 5%                             ตันละ 5,460 บาท (5,185)</li> <li>- ข้าวเปลือกเจ้า 10%                            ตันละ 5,260 บาท (4,995)</li> <li>- ข้าวเปลือกเจ้า 15%                            ตันละ 5,160 บาท (4,900)</li> <li>- ข้าวเปลือกเจ้า 25%                            ตันละ 4,960 บาท (4,710)</li> <li>- ข้าวเปลือกเหนียว 10% เมล็ดยาว         ตันละ 6,200 บาท (5,890)</li> <li>- ข้าวเปลือกเหนียวคละ                      ตันละ 5,900 บาท (5,605)</li> </ul> <p>โดยให้กำหนดราคาจำหน่ายร้อยละ 95 ของราคาเป้าหมาย (ราคาจำหน่าย)</p> |
| 2.           | ข้าวโพด     | (ความชื้นไม่เกิน 14.5%) ณ แหล่งผลิต กก.ละ 4.10 บาท                                                                                                                                                                                                                                                                                                                                                                                                                                                                                                                                                                                                                                                                                                                                                                              |
| 3.           | ไขไก่       | ไขไก่สดคละ ณ แหล่งผลิต ฟองละ 1.40 บาท                                                                                                                                                                                                                                                                                                                                                                                                                                                                                                                                                                                                                                                                                                                                                                                           |
| 4.           | กาแฟ        | เมล็ดกาแฟ ณ แหล่งผลิต กก.ละ 32.00 บาท (ความชื้นไม่เกินร้อยละ 13 และ<br>ข้อบกพร่องไม่เกินร้อยละ 7)                                                                                                                                                                                                                                                                                                                                                                                                                                                                                                                                                                                                                                                                                                                               |
| 5.           | ปาล์มน้ำมัน | อคส. รับซื้อน้ำมันปาล์มดิบจากโรงงานสกัดช กก.ละ 12.50 บาท และกำหนด<br>ให้โรงงานสกัดช รับซื้อผลปาล์มทะเลจากเกษตรกรรายย่อย ณ หน้าโรงงานสกัดช<br>กก.ละ 1.79 บาท                                                                                                                                                                                                                                                                                                                                                                                                                                                                                                                                                                                                                                                                     |

## ข้าว

## 1. การผลิตและความต้องการใช้

|                                    | 2539/40 | 2540/41 | 2541/42 | 2542/43 | 2543/44<br>(ประมาณการ) |
|------------------------------------|---------|---------|---------|---------|------------------------|
| ผลผลิตข้าว(ล้านตัน)                |         |         |         |         |                        |
| โลก                                | 563.701 | 574.235 | 585.760 | 602.183 | 591.777                |
| ไทย                                |         |         |         |         |                        |
| - นาปี                             | 17.782  | 18.789  | 18.449  | 18.978  | 19.042 ↑ 0.34%         |
| - นาปรัง                           | 4.550   | 4.791   | 4.336   | 5.233   | 4.953                  |
| รวม                                | 22.332  | 23.580  | 22.785  | 24.211  | 23.995                 |
| ความต้องการ                        | 12.611  | 13.651  | 13.389  | 13.694  | 13.827                 |
| ส่งออก (ม.ค.-ธ.ค.)                 | 5.72    | 6.37    | 6.688   | 6.57    | 6.0                    |
| ราคา (บาท/ตัน)                     |         |         |         |         | 19 กพ.44               |
| - ข้าวเปลือกหอมมะลิ                | 8,078   | 8,225   | 7,132   | 7,362   | 6,000 - 6,600          |
| - ข้าวเปลือกเจ้านาปี 5%            | 5,186   | 6,653   | 5,425   | 4,654   | 4,500 - 4,600          |
| - ข้าวเปลือกนาปรัง<br>ความชื้น 15% | 5,004   | 6,660   | 5,054   | 4,390   | 4,400 - 4,500          |
| - ข้าวเปลือกเหนียว<br>(ใหม่)       | 7,167   | 7,666   | 5,084   | 4,916   | 5,600 - 5,700          |

|                        | 2539/40 | 2540/41 | 2541/42  | 2542/43  | 2543/44  |
|------------------------|---------|---------|----------|----------|----------|
| ต้นทุนการผลิต(บาท/ตัน) |         |         |          |          |          |
| นาปี                   | 4,460   | 4,580   | 4,804.60 | 4,723.37 | 5,163.35 |
| นาปรัง                 | 2,944   | 3,455   | 3,930    | 3,178.90 | -        |

## 2. สถานการณ์

2.1 ผลผลิต กระทรวงเกษตรและสหกรณ์พยากรณ์ล่าสุดว่าผลผลิตข้าวนาปี 2543/44 จะมี 19.042 ล้านตันข้าวเปลือก เพิ่มขึ้นจากปีก่อนซึ่งมีผลผลิต 18.978 ล้านตัน อยู่ 0.064 ล้านตัน หรือ ร้อยละ 0.33 เนื่องจากสภาพน้ำที่ดีในการเพาะปลูก ประกอบกับเกษตรกรหันมาใช้พันธุ์ข้าวที่ดีมากขึ้น ทำให้ผลผลิตต่อไร่เพิ่มขึ้นประมาณ 2 กก.ต่อไร่ โดยเริ่มมีการเก็บเกี่ยวตั้งแต่เดือนพฤศจิกายน เป็นต้นมา

- 2 -

จนถึงขณะนี้การเก็บเกี่ยวในแถบภาคเหนือและตะวันออกเฉียงเหนือซึ่งส่วนใหญ่เพาะปลูกข้าวหอมมะลิ และข้าวเหนียวเก็บเกี่ยวเสร็จสิ้นแล้ว ส่วนภาคกลางและภาคตะวันออกเก็บเกี่ยวใกล้เสร็จสิ้น สำหรับภาคใต้จะเก็บเกี่ยวตั้งแต่เดือนกุมภาพันธ์ เป็นต้นไป

2.2 *ภาวะตลาดและราคา* ในขณะนี้การเก็บเกี่ยวข้าวนาปีโดยเฉพาะข้าวหอมมะลิและข้าวเหนียวเสร็จสิ้นแล้ว เกษตรกรส่วนหนึ่งที่มียุ้งฉางจะเก็บข้าวไว้เพื่อรอราคาและจำหน่าย ธกส. และ อ.ต.ก. ในขณะที่การเก็บเกี่ยวในภาคกลางและภาคตะวันออกยังไม่มากนัก ทำให้ข้าวเปลือกเข้าสู่ตลาดน้อยลง ประกอบกับ อคส. และ อ.ต.ก. เริ่มโครงการรับจำนำข้าว ทำให้โรงสีเริ่มทยอยซื้อข้าวเปลือกมากขึ้น ส่งผลให้ราคาข้าวเปลือกปรับตัวสูงขึ้นจากช่วงต้นฤดู โดยข้าวเปลือกหอมมะลิมีราคาตันละ 6,000 - 6,600 บาท และข้าวเปลือกเหนียวเมล็ดยาวราคาตันละ 5,600 - 5,700 บาท และมีแนวโน้มสูงขึ้นอีก สำหรับข้าวเปลือกเจ้านาปรังที่ยังคงมีการเก็บเกี่ยวอยู่ในภาคเหนือตอนล่างและภาคกลาง ขณะนี้มีราคาตันละ 4,400 - 4,500 บาท

2.3 *การส่งออก* ในปี 2543 ที่ผ่านไปทางการได้ตั้งเป้าหมายการส่งออกข้าวไว้ที่ 6.0 ล้านตัน แต่มีการส่งออกจริง (เฉพาะที่ผ่านการตรวจของสภาค้า) 6.57 ล้านตัน สูงกว่าเป้าหมาย 0.57 ล้านตัน หรือร้อยละ 9.5 สำหรับในปี 2544 กรมการค้าต่างประเทศตั้งเป้าการส่งออกข้าวไว้ที่ 6.0 ล้านตัน

### 3. สภาพปัญหาและสาเหตุ

ในช่วงต้นฤดูเก็บเกี่ยวผลผลิตจะออกสู่ตลาดพร้อมกันจำนวนมาก คุณภาพไม่ดีมีความชื้นสูง ทำให้ราคาตกต่ำ ส่งผลกระทบต่อรายได้ของเกษตรกร ผลผลิตข้าวของโลกและของไทยเพิ่มขึ้นขณะที่คาดว่าผู้ซื้อรายใหญ่จะลดการนำเข้า การขายข้าวในตลาดโลกมีการแข่งขันกันตัดราคาลงอย่างมาก ตลาดข้าวจึงเป็นของผู้ซื้อทำให้ราคาข้าวในตลาดโลกในปีนี้ต่ำกว่าปีก่อน

### 4. มาตรการแก้ไข

รัฐบาลโดยคณะกรรมการนโยบายข้าว (กนช.) ได้กำหนดมาตรการรองรับผลผลิตข้าว (นาปี) ฤดูใหม่ปี 2543/44 โดยอนุมัติกรอบนโยบายข้าวฤดูการผลิต ปี 2543/44 ประกอบด้วย 4 มาตรการ รวม 11 โครงการ

#### (1) มาตรการเร่งรัดการส่งออกข้าว ประกอบด้วย

1. การส่งออกข้าวแบบรัฐบาลต่อรัฐบาล โดยกรมการค้าต่างประเทศ จำนวนไม่เกิน 500,000 ตัน
2. การส่งออกข้าวภายใต้กองทุนรวมข้าว (Rice Pool) โดยกรมการค้าต่างประเทศ องค์การคลังสินค้า และองค์การตลาดเพื่อเกษตรกร

3. สนับสนุนการส่งออกข้าวคุณภาพดี โดยกรมการค้าต่างประเทศ จะให้มีการส่งเสริมการใช้ดวงตราสัญลักษณ์ข้าวไทย และเครื่องหมายรับรองข้าวหอมมะลิ

(2) มาตรการรับจำนำ ประกอบด้วย

4. การรับจำนำข้าวเปลือก โดยธนาคารเพื่อการเกษตรและสหกรณ์การเกษตร (ธ.ก.ส.) รับจำนำข้าวเปลือกจากเกษตรกรและสถาบันเกษตรกร และรับจำนำใบประทวนสินค้าที่องค์การคลังสินค้า และองค์การตลาดเพื่อเกษตรกร ออกให้แก่เกษตรกร และสถาบันเกษตรกรจำนวน 2.5 ล้านตัน

5. การรับจำนำข้าวสารในโกดังกลาง โดยองค์การคลังสินค้า (อคส.) และองค์การตลาดเพื่อเกษตรกร (อ.ต.ก.) จำนวน 1,000,000 ตัน จำแนกหน่วยงานละ 500,000 ตัน

(3) มาตรการสนับสนุนตลาดข้าว ประกอบด้วย

6. การเชื่อมโยงสินเชื่อเพื่อการผลิตและบริการตลาดข้าวของสหกรณ์ วงเงิน 1,500 ล้านบาท

7. การเก็บรวบรวมข้าวเปลือกของกลุ่มเกษตรกร วงเงิน 100 ล้านบาท

8. การแทรกแซงตลาดข้าวเปลือกของกระทรวงมหาดไทย วงเงิน 300 ล้านบาท

9. - 10. การแทรกแซงตลาดข้าวเปลือกของกองทัพอากาศ และ นทพ. บก. ทหารสูงสุด วงเงิน 2.5 ล้านบาท และ 10 ล้านบาทตามลำดับ

(4) มาตรการสนับสนุนสินเชื่อ

11. การให้ความช่วยเหลือทางการเงินแก่ผู้ค้าข้าวเปลือกของธนาคารแห่งประเทศไทย วงเงิน 20,000 ล้านบาท และผู้ส่งออกผ่านธนาคารเพื่อการส่งออกและนำเข้าแห่งประเทศไทย วงเงิน 20,000 ล้านบาทตามลำดับ

5. ผลการดำเนินการ

ณ วันที่ 31 ธันวาคม 2543 ธนาคารเพื่อการเกษตรและสหกรณ์การเกษตรรับจำนำข้าวเปลือกจากเกษตรกรจำนวน 1,249 ราย คิดเป็นข้าวเปลือก 697,757 ตัน

ณ วันที่ 10 มกราคม 2544 อคส.รับฝากจำนำข้าวเปลือก รวม 221,714.61 ตัน

ณ วันที่ 10 มกราคม 2544 อ.ต.ก.รับฝากจำนำข้าวสาร รวม 20,652.3 ตัน



## ราคาข้าวเปลือกเจ้านาปรัง ความชื้น 15% ตลาดก้านันทรง

หน่วย : บาท/ตัน

| ปี   | มค.   | กพ.   | มีค.  | เมย.  | พค.   | มิย.  | กค.   | สค.   | กย.   | ตค.   | พย.   | ธค.   | เฉลี่ย |
|------|-------|-------|-------|-------|-------|-------|-------|-------|-------|-------|-------|-------|--------|
| 2534 |       |       |       |       | 3,827 | 3,860 | 4,262 | 4,239 | 4,128 | 3,907 | 3,894 | 3,808 | 3,991  |
| 2535 |       |       |       |       | 3,415 | 3,418 | 3,717 | 3,754 | 3,688 | 3,509 | 3,538 | 3,425 | 3,558  |
| 2536 |       |       |       | 2,350 | 2,456 | 2,600 | 2,865 | 3,011 | 3,000 | 3,363 |       |       | 2,806  |
| 2537 |       |       |       | 3,745 | 3,081 | 3,060 | 3,342 | 3,788 | 3,803 | 3,821 | 3,850 |       | 3,561  |
| 2538 |       |       |       | 3,707 | 3,913 | 4,542 | 4,961 | 4,879 | 4,950 | 5,237 | 4,705 |       | 4,612  |
| 2539 |       |       | 4,950 | 4,338 | 4,475 | 4,800 | 4,781 | 4,493 | 4,692 | 4,336 | 4,296 | 4,356 | 4,552  |
| 2540 |       |       | 4,494 | 4,269 | 4,389 | 4,375 | 4,794 | 5,125 | 5,228 | 5,563 | 5,500 | 5,956 | 4,969  |
| 2541 | 6,575 | 6,770 | 6,599 | 6,681 | 6,568 | 7,211 | 7,281 | 7,400 | 7,296 | 6,495 | 5,544 | 5,679 | 6,675  |
| 2542 | 6,213 | 5,611 | 5,368 | 4,859 | 4,840 | 5,200 | 5,303 | 5,248 | 4,997 | 4,671 | 4,655 | 4,797 | 5,147  |
| 2543 | 4,825 |       | 4,659 | 4,419 | 4,561 | 4,674 | 4,380 | 4,450 | 4,025 | 4,245 | 4,322 | 4,385 | 4,450  |
| 2544 | 4,498 |       |       |       |       |       |       |       |       |       |       |       | 4,498  |

## ราคาข้าวเปลือกเจ้านาปรัง ความชื้น 15% ตลาดกลางจังหวัดพิษณุโลก

หน่วย : บาท/ตัน

| ปี   | มค.   | กพ.   | มีค.  | เมย.  | พค.   | มิย.  | กค.   | สค.   | กย.   | ตค.   | พย.   | ธค.   | เฉลี่ย |
|------|-------|-------|-------|-------|-------|-------|-------|-------|-------|-------|-------|-------|--------|
| 2534 |       |       |       | 3,705 | 3,761 | 3,775 | 4,061 | 4,193 | 4,085 | 3,777 | 3,767 | 3,704 | 3,870  |
| 2535 |       |       | 3,725 | 3,687 | 3,572 | 3,323 | 3,592 | 3,634 | 3,506 | 3,443 | 3,422 | 3,275 | 3,518  |
| 2536 |       |       | 2,725 | 2,508 | 2,309 | 2,417 | 2,714 | 2,959 | 3,003 | 3,042 |       |       | 2,710  |
| 2537 |       |       |       | 3,495 | 3,070 | 2,823 | 3,163 | 3,683 | 3,713 | 3,608 |       |       | 3,365  |
| 2538 |       |       | 3,752 | 4,648 | 3,790 | 4,336 | 4,786 | 4,780 | 4,687 | 5,037 | 4,413 |       | 4,470  |
| 2539 |       |       | 4,655 | 4,035 | 4,032 | 4,449 | 4,644 | 4,444 | 4,530 | 4,518 | 4,308 | 4,294 | 4,391  |
| 2540 |       |       | 4,670 | 4,100 | 4,578 | 4,625 | 5,060 | 5,072 | 5,157 | 5,570 | 5,075 | 5,850 | 4,976  |
| 2541 | 7,437 | 7,126 | 6,231 | 6,695 | 6,599 | 7,267 | 7,186 | 7,286 | 7,148 | 6,164 | 5,192 | 5,488 | 6,652  |
| 2542 | 6,020 | 5,560 | 5,131 | 4,532 | 4,714 | 5,141 | 5,098 | 5,070 | 4,780 | 4,348 | 4,552 | 4,585 | 4,961  |
| 2543 | 4,740 | 4,889 | 4,677 | 4,316 | 4,173 | 4,123 | 4,080 | 4,221 | 3,775 | 4,192 | 4,177 | 4,156 | 4,293  |
| 2544 | 4,198 |       |       |       |       |       |       |       |       |       |       |       | 4,198  |

## ราคาข้าวเปลือกนาปรังความชื้น 15 %เฉลี่ย ตลาดก้านันทรงและจังหวัดพิษณุโลก

หน่วย : บาท/ตัน

| ปี   | มค.   | กพ.   | มีค.  | เมย.  | พค.   | มิย.  | กค.   | สค.   | กย.   | ตค.   | พย.   | ธค.   | เฉลี่ย |
|------|-------|-------|-------|-------|-------|-------|-------|-------|-------|-------|-------|-------|--------|
| 2534 |       |       |       | 3,705 | 3,794 | 3,818 | 4,162 | 4,216 | 4,107 | 3,842 | 3,831 | 3,756 | 3,915  |
| 2535 |       |       | 3,725 | 3,687 | 3,494 | 3,371 | 3,655 | 3,694 | 3,597 | 3,476 | 3,480 | 3,350 | 3,553  |
| 2536 |       |       | 2,725 | 2,429 | 2,383 | 2,509 | 2,790 | 2,985 | 3,002 | 3,203 |       |       | 2,753  |
| 2537 |       |       |       | 2,620 | 3,076 | 2,942 | 3,253 | 3,736 | 3,758 | 3,715 | 3,850 |       | 3,369  |
| 2538 |       |       | 3,752 | 3,678 | 3,852 | 4,439 | 4,874 | 4,830 | 4,819 | 5,137 | 4,559 |       | 4,438  |
| 2539 |       |       | 4,803 | 4,187 | 4,254 | 4,625 | 4,713 | 4,469 | 4,611 | 4,427 | 4,302 | 3,838 | 4,423  |
| 2540 |       |       | 4,582 | 4,185 | 4,484 | 4,500 | 4,927 | 5,098 | 5,193 | 5,567 | 5,603 | 5,903 | 5,004  |
| 2541 | 7,006 | 6,948 | 6,415 | 6,688 | 6,584 | 7,239 | 7,234 | 7,343 | 7,208 | 6,301 | 5,368 | 5,583 | 6,660  |
| 2542 | 6,117 | 5,586 | 5,250 | 4,696 | 4,777 | 5,170 | 5,201 | 5,159 | 4,888 | 4,510 | 4,604 | 4,691 | 5,054  |
| 2543 | 4,787 | 4,889 | 4,668 | 4,368 | 4,367 | 4,398 | 4,230 | 4,336 | 3,900 | 4,218 | 4,250 | 4,271 | 4,390  |
| 2544 | 4,348 |       |       |       |       |       |       |       |       |       |       |       | 4,348  |

สำนักวิจัยเสถียรภาพราคาสินค้าเกษตร

## ราคาข้าวเปลือกหอมมะลิ ที่โรงสีรับซื้อในส่วนภูมิภาค

หน่วย : บาท/ตัน

| ปี   | มค.   | กพ.   | มีค.  | เมย.  | พค.   | มิย.  | กค.   | สค.   | กย.   | ตค.   | พย.   | ธค.   | เฉลี่ย |
|------|-------|-------|-------|-------|-------|-------|-------|-------|-------|-------|-------|-------|--------|
| 2534 | 3,620 | 3,847 | 3,855 | 3,771 | 3,810 | 3,962 | 4,186 | 4,474 | 4,500 | 4,550 | 4,502 | 4,488 | 4,130  |
| 2535 | 3,915 | 4,275 | 4,250 | 4,347 | 4,517 | 4,652 | 4,976 | 4,942 | 4,790 | 4,720 | 4,850 | 4,176 | 4,534  |
| 2536 | 4,297 | 4,450 | 4,376 | 4,369 | 4,395 | 4,450 | 4,698 | 4,787 | 4,850 | 4,774 | 4,850 | 4,617 | 4,576  |
| 2537 | 4,952 | 5,082 | 4,909 | 4,874 | 4,900 | 4,880 | 4,790 | 4,850 | 4,850 | 4,850 | 4,850 | 3,972 | 4,813  |
| 2538 | 4,062 | 4,137 | 4,115 | 4,117 | 4,200 | 4,355 | 4,806 | 4,951 | 4,957 | 5,184 | 4,642 | 4,658 | 4,515  |
| 2539 | 4,810 | 4,850 | 4,850 | 5,105 | 5,326 | 5,697 | 5,786 | 6,119 | 6,969 | 6,992 | 6,900 | 6,172 | 5,798  |
| 2540 | 6,825 | 7,214 | 7,819 | 7,950 | 7,990 | 8,340 | 9,174 | 9,651 | 9,215 | 8,785 | 6,835 | 7,140 | 8,078  |
| 2541 | 9,352 | 9,508 | 8,909 | 8,738 | 8,709 | 8,664 | 8,501 | 8,388 | 8,041 | 7,258 | 6,332 | 6,298 | 8,225  |
| 2542 | 6,855 | 6,685 | 6,603 | 6,462 | 6,614 | 6,638 | 6,958 | 7,436 | 8,455 | 8,354 | 7,850 | 6,676 | 7,132  |
| 2543 | 6,743 | 6,781 | 6,885 | 6,977 | 7,311 | 7,477 | 8,005 | 8,135 | 8,177 | 8,146 | 7,289 | 6,413 | 7,362  |
| 2544 | 6,583 |       |       |       |       |       |       |       |       |       |       |       | 6,583  |

หมายเหตุ เป็นราคารับซื้อเฉลี่ยหน้าโรงสีจังหวัดสุรินทร์ และอุดรธานี

## ราคาข้าวเปลือกเหนียว (เมล็ดยาว) ที่โรงสีรับซื้อในส่วนภูมิภาค

หน่วย : บาท/ตัน

| ปี   | มค.   | กพ.   | มีค.  | เมย.  | พค.   | มิย.  | กค.   | สค.   | กย.   | ตค.   | พย.   | ธค.   | เฉลี่ย |
|------|-------|-------|-------|-------|-------|-------|-------|-------|-------|-------|-------|-------|--------|
| 2534 | 3,354 | 3,550 | 3,512 | 3,376 | 3,336 | 3,537 | 3,907 | 4,388 | 4,317 | 4,070 | 3,907 | 3,613 | 3,739  |
| 2535 | 3,707 | 4,178 | 4,173 | 4,176 | 4,397 | 4,272 | 4,273 | 4,152 | 3,941 | 3,649 | 3,413 | 3,694 | 4,002  |
| 2536 | 3,571 | 3,850 | 3,776 | 3,730 | 3,684 | 3,412 | 3,359 | 3,205 | 3,268 | 3,486 | 3,754 | 3,614 | 3,559  |
| 2537 | 3,861 | 3,843 | 3,678 | 3,799 | 3,755 | 3,684 | 3,684 | 3,741 | 3,875 | 3,875 | 3,450 | 3,493 | 3,728  |
| 2538 | 3,578 | 3,683 | 3,684 | 3,943 | 4,186 | 4,394 | 4,807 | 5,013 | 4,805 | 4,838 | 4,254 | 4,495 | 4,307  |
| 2539 | 4,800 | 4,771 | 4,770 | 4,820 | 4,874 | 5,037 | 4,964 | 5,280 | 5,828 | 5,108 | 5,008 | 5,180 | 5,037  |
| 2540 | 5,796 | 6,169 | 6,338 | 6,338 | 6,513 | 6,863 | 7,638 | 8,206 | 8,321 | 8,589 | 7,993 | 7,234 | 7,167  |
| 2541 | 8,491 | 8,521 | 7,880 | 7,970 | 8,099 | 8,033 | 7,971 | 7,880 | 7,730 | 7,155 | 6,263 | 6,000 | 7,666  |
| 2542 | 5,831 | 5,536 | 5,241 | 5,033 | 5,174 | 4,877 | 4,783 | 4,997 | 5,304 | 4,876 | 4,562 | 4,790 | 5,084  |
| 2543 | 4,667 | 4,549 | 4,528 | 4,706 | 4,831 | 4,828 | 5,068 | 5,203 | 5,208 | 5,295 | 5,111 | 4,997 | 4,916  |
| 2544 | 5,467 |       |       |       |       |       |       |       |       |       |       |       | 5,467  |

หมายเหตุ : เป็นราคารับซื้อเฉลี่ยหน้าโรงสีจังหวัดอุดรธานี สุรินทร์

ที่มา : สำนักรักษาเสถียรภาพราคาสินค้าเกษตร



## ราคาขายส่งข้าวสารเจ้า 100 % ชั้น 2 ตลาดกรุงเทพมหานคร

File : PX006

หน่วย : บาท/100 กก.

| ปี   | มค.   | กพ.   | มีค.  | เมย.  | พค.   | มิย.  | กค.   | ตค.   | กย.   | ตค.   | พย. | ธค.   | เฉลี่ย |
|------|-------|-------|-------|-------|-------|-------|-------|-------|-------|-------|-----|-------|--------|
| 2534 | 735   | 795   | 766   | 709   | 712   | 728   | 753   | 744   | 722   | 670   | 644 | 648   | 719    |
| 2535 | 666   | 670   | 682   | 680   | 664   | 661   | 681   | 654   | 620   | 601   | 615 | 623   | 651    |
| 2536 | 638   | 616   | 584   | 473   | 421   | 448   | 472   | 499   | 494   | 640   | 782 | 799   | 572    |
| 2537 | 905   | 881   | 684   | 638   | 543   | 501   | 539   | 587   | 611   | 620   | 623 | 618   | 646    |
| 2538 | 656   | 665   | 676   | 661   | 682   | 760   | 818   | 796   | 863   | 924   | 803 | 813   | 760    |
| 2539 | 880   | 888   | 886   | 814   | 819   | 848   | 875   | 804   | 790   | 757   | 768 | 797   | 827    |
| 2540 | 880   | 863   | 807   | 753   | 795   | 792   | 905   | 864   | 926   | 956   | 933 | 1,122 | 883    |
| 2541 | 1,450 | 1,287 | 1,156 | 1,178 | 1,213 | 1,324 | 1,319 | 1,304 | 1,270 | 1,078 | 941 | 970   | 1,208  |
| 2542 | 1,058 | 987   | 902   | 828   | 854   | 898   | 900   | 886   | 876   | 819   | 851 | 846   | 892    |
| 2543 | 858   | 892   | 821   | 770   | 751   | 742   | 716   | 718   | 709   | 766   | 769 | 758   | 773    |
| 2544 | 755   |       |       |       |       |       |       |       |       |       |     |       | 755    |

## ราคาขายส่งข้าวสารเจ้า 5% ตลาดกรุงเทพมหานคร

หน่วย : บาท/100 กก.

| ปี   | มค.   | กพ.   | มีค.  | เมย.  | พค.   | มิย.  | กค.   | ตค.   | กย.   | ตค.   | พย. | ธค.   | เฉลี่ย |
|------|-------|-------|-------|-------|-------|-------|-------|-------|-------|-------|-----|-------|--------|
| 2533 | 664   | 717   | 696   | 652   | 625   | 612   | 609   | 613   | 611   | 656   | 629 | 622   | 642    |
| 2534 | 712   | 772   | 740   | 680   | 682   | 698   | 723   | 716   | 698   | 644   | 637 | 620   | 694    |
| 2535 | 640   | 645   | 660   | 654   | 630   | 623   | 650   | 625   | 593   | 572   | 588 | 595   | 623    |
| 2536 | 614   | 569   | 504   | 441   | 398   | 418   | 444   | 471   | 464   | 574   | 691 | 674   | 522    |
| 2537 | 798   | 759   | 558   | 556   | 498   | 458   | 499   | 554   | 585   | 589   | 598 | 598   | 588    |
| 2538 | 635   | 642   | 653   | 630   | 658   | 738   | 789   | 764   | 838   | 898   | 776 | 790   | 734    |
| 2539 | 860   | 855   | 820   | 740   | 753   | 776   | 842   | 770   | 759   | 722   | 730 | 758   | 782    |
| 2540 | 838   | 822   | 769   | 710   | 735   | 748   | 852   | 828   | 883   | 923   | 907 | 1,090 | 842    |
| 2541 | 1,401 | 1,233 | 1,119 | 1,140 | 1,162 | 1,288 | 1,254 | 1,238 | 1,230 | 1,043 | 910 | 927   | 1,162  |
| 2542 | 1,022 | 949   | 868   | 799   | 822   | 866   | 873   | 859   | 831   | 780   | 816 | 819   | 859    |
| 2543 | 824   | 833   | 767   | 724   | 687   | 689   | 684   | 694   | 679   | 745   | 742 | 731   | 733    |
| 2544 | 730   |       |       |       |       |       |       |       |       |       |     |       | 730    |

## ราคาขายส่งปลายข้าวขาว A-1เลิศ(ใหม่) ตลาดกรุงเทพมหานคร

หน่วย : บาท/100 กก.

| ปี   | มค. | กพ. | มีค. | เมย. | พค. | มิย. | กค. | ตค. | กย. | ตค. | พย. | ธค. | เฉลี่ย |
|------|-----|-----|------|------|-----|------|-----|-----|-----|-----|-----|-----|--------|
| 2534 | 372 | 422 | 403  | 408  | 402 | 378  | 401 | 426 | 448 | 445 | 427 | 422 | 413    |
| 2535 | 430 | 428 | 429  | 426  | 399 | 385  | 397 | 416 | 401 | 390 | 392 | 364 | 405    |
| 2536 | 377 | 391 | 358  | 334  | 323 | 325  | 330 | 356 | 363 | 362 | 372 | 344 | 353    |
| 2537 | 335 | 344 | 344  | 347  | 357 | 372  | 401 | 452 | 480 | 495 | 491 | 512 | 411    |
| 2538 | 532 | 494 | 507  | 511  | 542 | 640  | 685 | 657 | 657 | 686 | 681 | 628 | 602    |
| 2539 | 608 | 581 | 598  | 555  | 564 | 541  | 524 | 477 | 494 | 478 | 474 | 477 | 531    |
| 2540 | 502 | 536 | 552  | 511  | 507 | 514  | 575 | 620 | 669 | 663 | 650 | 798 | 591    |
| 2541 | 873 | 798 | 717  | 699  | 698 | 770  | 818 | 888 | 934 | 906 | 782 | 792 | 806    |
| 2542 | 794 | 718 | 677  | 618  | 625 | 690  | 724 | 728 | 683 | 604 | 597 | 522 | 665    |
| 2543 | 531 | 531 | 520  | 504  | 495 | 486  | 519 | 533 | 540 | 533 | 510 | 515 | 518    |
| 2544 | 534 |     |      |      |     |      |     |     |     |     |     |     | 534    |

## ราคาขายส่งข้าวสารหอมมะลิ 100% ชั้น 2 ในตลาดกรุงเทพมหานคร

หน่วย : บาท/100 กก.

| ปี   | มค.   | กพ.   | มีค.  | เมย.  | พค.   | มิย.  | กค.   | สค.   | กย.   | ตค.   | พย.   | ธค.   | เฉลี่ย |
|------|-------|-------|-------|-------|-------|-------|-------|-------|-------|-------|-------|-------|--------|
| 2534 | 798   | 868   | 845   | 820   | 824   | 819   | 863   | 893   |       |       |       | 792   | 836    |
|      | 818   |       |       |       |       |       |       | 904   | 905   | 902   | 900   | 928   | 893    |
| 2535 | 810   | 845   | 824   | 840   | 879   | 906   | 953   | 941   | 935   | 933   | 937   | 826   | 886    |
|      |       |       |       |       |       |       |       |       |       |       | 976   | 994   | 985    |
| 2536 | 1,010 | 871   | 860   | 864   | 871   | 902   | 940   | 935   | 951   | 960   | 1,031 | 1,039 | 936    |
| 2537 | 1,167 | 1,150 | 1,058 | 1,071 | 1,040 | 1,036 | 1,026 | 1,042 | 1,031 | 1,025 | 989   | 829   | 1,039  |
| 2538 | 1,015 | 1,075 | 1,075 |       | 815   | 880   | 941   | 921   | 935   | 1,043 | 1,019 | 1,021 | 976    |
|      | 865   | 848   | 842   | 829   | 813   |       |       |       |       |       | 927   | 915   | 863    |
| 2539 | 1,038 | 1,079 |       |       | 1,056 | 1,085 | 1,108 | 1,197 | 1,410 | 1,042 | 1,405 | 1,420 | 1,184  |
|      | 924   | 914   | 938   | 977   |       |       |       |       |       |       | 1,255 | 1,335 | 1,057  |
| 2540 | 1,484 | 1,580 | 1,754 | 1,720 | 1,788 | 1,891 | 2,101 | 2,156 | 2,080 | 1,910 | 1,758 | 1,936 | 1,847  |
|      |       |       |       |       |       |       |       |       |       |       | 1,505 | 1,936 | 1,721  |
| 2541 | 2,564 | 2,386 | 2,156 | 2,068 | 2,088 | 2,033 | 1,896 | 1,810 | 1,698 | 1,518 | 1,422 | 1,430 | 1,922  |
| 2542 | 1,454 | 1,423 | 1,378 | 1,348 | 1,378 | 1,370 | 1,476 | 1,563 | 1,908 | 1,850 | 1,721 | 1,530 | 1,533  |
| 2543 | 1,520 | 1,531 | 1,543 | 1,563 | 1,727 | 1,840 | 2,028 | 2,015 | 1,983 | 1,970 | 1,910 | 1,887 | 1,793  |
|      |       |       |       |       |       |       |       |       |       |       | 1,598 | 1,474 | 1,536  |
| 2544 | 1,443 |       |       |       |       |       |       |       |       |       |       |       | 1,443  |

## ราคาขายส่งปลายข้าวสารหอมมะลิในตลาดกรุงเทพมหานคร

หน่วย : บาท/100 กก.

| ปี   | มค. | กพ. | มีค. | เมย. | พค. | มิย. | กค. | สค. | กย. | ตค. | พย. | ธค. | เฉลี่ย |
|------|-----|-----|------|------|-----|------|-----|-----|-----|-----|-----|-----|--------|
| 2534 | 375 | 431 | 404  | 409  | 407 | 379  | 402 | 430 | 456 | 451 | 429 | 422 | 416    |
| 2535 | 423 | 430 | 432  | 431  | 428 | 436  | 439 | 439 | 429 | 427 | 428 | 400 | 429    |
| 2536 | 391 | 397 | 364  | 341  | 330 | 338  | 351 | 364 | 371 | 371 | 384 | 362 | 364    |
| 2537 | 349 | 361 | 367  | 368  | 373 | 384  | 412 | 463 | 484 | 501 | 499 | 515 | 423    |
| 2538 | 535 | 497 | 511  | 515  | 545 | 643  | 686 | 659 | 661 | 689 | 685 | 631 | 605    |
| 2539 | 613 | 586 | 602  | 570  | 589 | 583  | 552 | 506 | 547 | 513 | 502 | 480 | 554    |
| 2540 | 518 | 564 | 591  | 591  | 608 | 610  | 645 | 661 | 694 | 677 | 668 | 809 | 636    |
| 2541 | 886 | 821 | 768  | 782  | 802 | 823  | 832 | 892 | 945 | 914 | 788 | 800 | 838    |
| 2542 | 826 | 822 | 825  | 824  | 827 | 824  | 839 | 812 | 825 | 812 | 712 | 616 | 797    |
| 2543 | 601 | 603 | 605  | 611  | 585 | 569  | 591 | 610 | 598 | 622 | 579 | 569 | 595    |
| 2544 | 572 |     |      |      |     |      |     |     |     |     |     |     | 572    |

ที่มา : สำนักวิจัยสสดีบรรณาธิการสินค้าเกษตร

หมายเหตุ ( ) เป็นราคาข้าวใหม่

## ราคาขายส่งข้าวสารเจ้า 25%เล็ด (ใหม่) ในตลาดกรุงเทพมหานคร

px006-2

หน่วย : บาท/100 กก.

| ปี   | มค.   | กพ.   | มีค.  | เมย.  | พค.   | มิย.  | กค.   | สค.   | กย.   | ตค.   | พย. | ธค.   | เฉลี่ย |
|------|-------|-------|-------|-------|-------|-------|-------|-------|-------|-------|-----|-------|--------|
| 2534 | 590   | 646   | 606   | 555   | 577   | 585   | 601   | 593   | 585   | 535   | 529 | 513   | 576    |
| 2535 | 535   | 551   | 591   | 596   | 580   | 571   | 592   | 567   | 547   | 525   | 539 | 537   | 561    |
| 2536 | 549   | 508   | 416   | 376   | 363   | 382   | 405   | 428   | 427   | 506   | 583 | 568   | 459    |
| 2537 | 646   | 614   | 504   | 495   | 458   | 431   | 461   | 541   | 554   | 562   | 565 | 570   | 533    |
| 2538 | 605   | 602   | 619   | 602   | 632   | 710   | 754   | 722   | 783   | 828   | 743 | 752   | 696    |
| 2539 | 797   | 795   | 771   | 689   | 688   | 707   | 743   | 695   | 694   | 650   | 656 | 670   | 713    |
| 2540 | 746   | 731   | 698   | 581   | 683   | 684   | 775   | 760   | 815   | 837   | 827 | 1,008 | 762    |
| 2541 | 1,265 | 1,112 | 1,003 | 1,006 | 1,037 | 1,158 | 1,162 | 1,160 | 1,144 | 1,003 | 870 | 883   | 1,067  |
| 2542 | 941   | 868   | 814   | 748   | 758   | 816   | 825   | 820   | 789   | 741   | 767 | 753   | 803    |
| 2543 | 759   | 765   | 714   | 675   | 645   | 643   | 640   | 651   | 647   | 700   | 691 | 681   | 684    |
| 2544 | 683   |       |       |       |       |       |       |       |       |       |     |       | 683    |

## ราคาขายส่งปลายข้าวขาว A-1เล็ด(ใหม่) ตลาดกรุงเทพมหานคร

หน่วย : บาท/100 กก.

| ปี   | มค. | กพ. | มีค. | เมย. | พค. | มิย. | กค. | สค. | กย. | ตค. | พย. | ธค. | เฉลี่ย |
|------|-----|-----|------|------|-----|------|-----|-----|-----|-----|-----|-----|--------|
| 2534 | 372 | 422 | 403  | 408  | 402 | 378  | 401 | 426 | 448 | 445 | 427 | 422 | 413    |
| 2535 | 430 | 428 | 429  | 426  | 399 | 385  | 397 | 416 | 401 | 390 | 392 | 364 | 405    |
| 2536 | 377 | 391 | 358  | 334  | 323 | 325  | 330 | 356 | 363 | 362 | 372 | 344 | 353    |
| 2537 | 335 | 344 | 344  | 347  | 357 | 372  | 401 | 452 | 480 | 495 | 491 | 512 | 411    |
| 2538 | 532 | 494 | 507  | 511  | 542 | 640  | 685 | 657 | 657 | 686 | 681 | 628 | 602    |
| 2539 | 608 | 581 | 598  | 555  | 564 | 541  | 524 | 477 | 494 | 478 | 474 | 477 | 531    |
| 2540 | 502 | 536 | 552  | 511  | 507 | 514  | 575 | 620 | 669 | 663 | 650 | 798 | 591    |
| 2541 | 873 | 798 | 717  | 699  | 698 | 770  | 818 | 888 | 934 | 906 | 782 | 792 | 806    |
| 2542 | 794 | 718 | 677  | 618  | 625 | 690  | 724 | 728 | 683 | 604 | 597 | 522 | 665    |
| 2543 | 531 | 531 | 520  | 504  | 495 | 486  | 519 | 533 | 540 | 533 | 510 | 515 | 518    |
| 2544 | 534 |     |      |      |     |      |     |     |     |     |     |     | 534    |

## ราคาขายส่งข้าวเหนียว 10% เม็ดยาว ตลาดกรุงเทพมหานคร

หน่วย : บาท/100 กก.

| ปี   | มค.   | กพ.   | มีค.  | เมย.  | พค.   | มิย.  | กค.   | สค.   | กย.   | ตค.   | พย.   | ธค.   | เฉลี่ย |
|------|-------|-------|-------|-------|-------|-------|-------|-------|-------|-------|-------|-------|--------|
| 2534 | 629   | 685   | 658   | 632   | 637   | 650   | 763   | 827   | 778   | 729   | 716   | 725   | 702    |
| 2535 | 737   | 773   | 775   | 767   | 791   | 778   | 778   | 765   | 716   | 610   | 605   | 605   | 725    |
| 2536 | 758   | 764   | 705   | 670   | 651   | 625   | 615   | 615   | 602   | 682   | 749   | 692   | 677    |
| 2537 | 785   | 771   | 708   | 711   | 700   | 703   | 703   | 688   | 700   | 719   | 669   | 675   | 711    |
| 2538 | 744   | 740   | 735   | 764   | 792   | 829   | 929   | 900   | 934   | 869   | 709   | 745   | 808    |
| 2539 | 788   | 820   | 823   | 858   | 877   | 854   | 858   | 859   | 900   | 958   | 956   | 1045  | 883    |
| 2540 | 1,098 | 1,103 | 1,124 | 1,117 | 1,169 | 1,201 | 1,394 | 1,450 | 1,546 | 1,531 | 1,425 | 1,510 | 1,306  |
| 2541 | 1,839 | 1,784 | 1,666 | 1,682 | 1,653 | 1,605 | 1,582 | 1,545 | 1,526 | 1,440 | 1,274 | 1,225 | 1,568  |
| 2542 | 1,231 | 1,108 | 974   | 888   | 901   | 839   | 823   | 881   | 966   | 845   | 894   | 935   | 940    |
| 2543 | 930   | 867   | 848   | 919   | 966   | 968   | 1,026 | 1,020 | 1,022 | 1,025 | 1,025 | 1,035 | 971    |
| 2544 | 1,071 |       |       |       |       |       |       |       |       |       |       |       | 1,071  |

## ราคาขายส่งปลายข้าวเหนียว A-1 ตลาดกรุงเทพมหานคร

หน่วย : บาท/100 กก.

| ปี   | มค.   | กพ. | มีค. | เมย. | พค. | มิย. | กค. | สค. | กย.   | ตค.   | พย.   | ธค.   | เฉลี่ย |
|------|-------|-----|------|------|-----|------|-----|-----|-------|-------|-------|-------|--------|
| 2534 | 384   | 398 | 398  | 390  | 398 | 410  | 505 | 540 | 553   | 520   | 483   | 463   | 454    |
| 2535 | 458   | 508 | 517  | 511  | 522 | 530  | 533 | 524 | 487   | 416   | 412   | 412   | 486    |
| 2536 | 441   | 497 | 435  | 412  | 421 | 417  | 408 | 408 | 405   | 432   | 445   | 451   | 431    |
| 2537 | 445   | 434 | 420  | 407  | 416 | 417  | 422 | 450 | 450   | 461   | 451   | 464   | 436    |
| 2538 | 526   | 526 | 505  | 511  | 540 | 612  | 671 | 658 | 706   | 708   | 620   | 641   | 602    |
| 2539 | 739   | 718 | 707  | 725  | 728 | 704  | 709 | 746 | 785   | 706   | 712   | 763   | 729    |
| 2540 | 842   | 846 | 858  | 852  | 855 | 859  | 924 | 958 | 1,018 | 1,018 | 1,052 | 1,007 | 924    |
| 2541 | 1,148 | 987 | 882  | 912  | 909 | 895  | 873 | 875 | 881   | 868   | 793   | 777   | 900    |
| 2542 | 800   | 771 | 746  | 754  | 759 | 754  | 745 | 758 | 824   | 674   | 634   | 595   | 735    |
| 2543 | 567   | 563 | 520  | 530  | 549 | 556  | 565 | 558 | 547   | 556   | 564   | 609   | 557    |
| 2544 | 731   |     |      |      |     |      |     |     |       |       |       |       | 731    |

ที่มา : สำนักวิชาสถิติสภาพราคาสินค้าเกษตร

## มันสำปะหลัง

### 1. ผลผลิตและความต้องการใช้ (ล้านตันหัวมันสด)

|                           | 2540/41 | 2541/42 | 2542/43 | 2543/44<br>(ประมาณการ) |
|---------------------------|---------|---------|---------|------------------------|
| ผลผลิตของโลก              | 164.600 | 162.700 | 172.100 | 174.900                |
| ผลผลิตของไทย              | 15.590  | 15.757  | 18.752  | 18.283                 |
| ความต้องการใช้ภายในประเทศ | 4.600   | 4.020   | 4.350   | 4.420                  |
| การส่งออก                 | 12.590  | 12.970  | 14.320  | 12.950                 |

### 2. ราคา (บาท/ก.ก.)

|                                    | 2540/41 | 2541/42 | 2542/43 | 2543/44<br>(ม.ค.44) |
|------------------------------------|---------|---------|---------|---------------------|
| หัวมันสดคละ เกษตรกรขายได้          | 1.34    | 0.85    | 0.64    | 0.67                |
| หัวมันสดเชื้อแป้ง 25% จ.นครราชสีมา | 1.71    | 0.92    | 0.81    | 0.83                |
| มันอัดเม็ด FOB กรุงเทพฯ (US\$/ตัน) | 78.50   | 79.48   | 60.38   | 56.50               |
| แป้งมัน FOB กรุงเทพฯ (US\$/ตัน)    | 281.08  | 193.54  | 160.44  | 155.00              |
| ต้นทุนการผลิต (บาท/ก.ก.)           | 0.75    | 0.84    | 0.76    | 0.74                |

### 3. ปัญหา/สาเหตุ

ในปีการผลิต 2543/44 (ตุลาคม 2543 - กันยายน 2544) ราคาหัวมันสำปะหลังจะตกต่ำ เนื่องจาก 1) แม้ว่าผลผลิตมันสำปะหลังจะลดลงจากปีก่อน แต่สต็อกคงเหลือในประเทศยังมีมาก 2) ผู้ประกอบการขาดสภาพคล่อง 3) ต้องแข่งขันราคากับธัญพืชอาหารสัตว์อื่น ๆ รวมทั้งต้องแข่งขันกับผู้ส่งออกด้วยกัน เช่น อินโดนีเซีย 4) ราคาส่งออกผลิตภัณท์มันสำปะหลังมีแนวโน้มลดลง

คณะกรรมการนโยบายและมาตรการช่วยเหลือเกษตรกร (คชก.) มีมติเมื่อ 1 พฤศจิกายน 2543 อนุมัติค่าใช้จ่ายในการดำเนินการตามนโยบายและมาตรการมันสำปะหลัง ปี 2543/44 ดังนี้

**3.1 โครงการรับจำนำผลิตภัณท์มันสำปะหลัง ปี 2543/44** วงเงินจ่ายขาด 1,202.446 ล้านบาท โดยให้องค์การคลังสินค้า (อคส.) รับฝากเก็บและออกใบประทวน ธนาคารเพื่อการเกษตรและสหกรณ์การเกษตร (ธ.ก.ส.) รับจำนำใบประทวนจากเกษตรกรและสถาบันเกษตรกรในปริมาณรับจำนำมันเส้น 5 แสนตัน และแป้งมันสำปะหลัง 3.75 แสนตัน (ปริมาณรับจำนำสามารถปรับเปลี่ยนทดแทนได้) ราคารับจำนำเมื่อคำนวณเป็นราคาหัวมันสด (เชื้อแป้ง 25%) ไม่ต่ำกว่า ก.ก. ละ 0.85 บาท ระยะเวลาไถ่ถอน 4 เดือนนับถัดจากเดือนที่รับจำนำ เกษตรกร/สถาบันเกษตรกรเสียดอกเบี้ยอัตราร้อยละ 3 ต่อปี ระยะเวลาดำเนินการ พฤศจิกายน 2543 - มีนาคม 2544 ระยะเวลาโครงการ พฤศจิกายน 2543 - กันยายน 2544 และให้ อคส. เป็นผู้ดำเนินการจำหน่ายมันเส้นและแป้งมันสำปะหลังที่เกษตรกรไม่มาไถ่ถอน

ผลการดำเนินการ อคส. รับฝากรับจำหน่ายมันเส้นจากเกษตรกรจังหวัดนครราชสีมา หนองบัวลำภู บุรีรัมย์ ฉะเชิงเทรา ชลบุรี ลพบุรี ปราจีนบุรี ชัยภูมิ ราชบุรี อุดรธานี ขอนแก่น พระนครศรีอยุธยา กำแพงเพชร กาญจนบุรี จันทบุรี ระยอง และสระแก้ว (เพียงวันที่ 23 มกราคม 2544) ได้ปริมาณรวมกันทั้งสิ้น 1,133,385,114.02 ตัน และรับฝากรับจำหน่ายแป้งมันสำปะหลัง (เพียงวันที่ 31 มกราคม 2544) ได้ปริมาณ 33,032.32 ตัน

**3.2 โครงการแทรกแซงตลาดผลิตภัณฑ์มันสำปะหลังเพื่อการส่งออก ปี 2543/44**  
วงเงินรวม 1,337.64 ล้านบาท แยกเป็นเงินหมุนเวียนปลอดดอกเบี้ย 1,248.85 ล้านบาท เงินจ่ายขาด 88.79 ล้านบาท ให้กรมการค้าต่างประเทศรับซื้อมันสำปะหลังอัดเม็ดปริมาณ 5 แสนตัน จากโรงงานอัดมันเม็ดหรือผู้ส่งออกมันอัดเม็ดที่มีโกดังเก็บรักษามันอัดเม็ดตั้งอยู่ในพื้นที่จังหวัดพระนครศรีอยุธยา ฉะเชิงเทรา และชลบุรี ตามคุณภาพและปริมาณที่กำหนดในราคานำตลาดเพื่อเก็บสต็อก โดยผู้เข้าร่วมโครงการฯ รับซื้อหัวมันสดจากเกษตรกรในราคานำตลาดและทำข้อตกลงขายและเก็บรักษาสินค้าตามหลักเกณฑ์ที่กรมการค้าต่างประเทศกำหนด ระยะเวลาดำเนินการ พฤศจิกายน 2543 - มีนาคม 2544 ระยะเวลาโครงการ พฤศจิกายน 2543 - สิงหาคม 2544 ขณะนี้กรมการค้าต่างประเทศ อยู่ระหว่างออกระเบียบกระทรวงพาณิชย์ ว่าด้วยการดำเนินการตามโครงการแทรกแซงตลาดผลิตภัณฑ์มันสำปะหลังเพื่อส่งออก ปี 2543/44

**3.3 โครงการจัดหาสิ่งอำนวยความสะดวกเพื่อพัฒนาคุณภาพมันสำปะหลัง ปี 2543/44**  
วงเงินรวม 123.6 ล้านบาท แยกเป็นเงินหมุนเวียน 120 ล้านบาท เงินจ่ายขาด 3.6 ล้านบาท ให้กรมการค้าภายใน เพื่อจัดสรรให้ลานมันและโรงงานอัดมันเม็ดในจังหวัดที่เป็นแหล่งผลิต กู้เพื่อติดตั้งเครื่องร่อนทำความสะอาดมันสำปะหลัง ในวงเงินรายละไม่เกิน 400,000 บาท โดยผ่านธนาคารกำหนดผ่อนชำระคืนภายใน 5 ปี นับแต่วันกู้ ระยะเวลาปลอดชำระคืนเงินต้นไม่เกิน 1 ปี โดยให้ธนาคารคิดดอกเบี้ยจากผู้เข้าร่วมโครงการร้อยละ 3.5 ต่อปี ระยะเวลาให้การสนับสนุนกู้ยืมเงิน พฤศจิกายน 2543- กันยายน 2544 ระยะเวลาโครงการ พฤศจิกายน 2543 - กันยายน 2549 ขณะนี้อยู่ระหว่างการประสานการเข้าร่วมโครงการฯ กับธนาคารกรุงไทย จำกัด (มหาชน)

**3.4 โครงการรับจำหน่ายผลิตภัณฑ์แปรรูปมันสำปะหลังเพื่อช่วยเหลือเกษตรกร ปี 2543/44**  
โดยให้องค์การคลังสินค้า (อคส.) รับจำหน่ายผลิตภัณฑ์แปรรูปมันสำปะหลัง ได้แก่ กลูโคส กลูโคสไซรับ เด็กซ์โทรสและเด็กซ์โทรสน้ำ จากโรงงานแปรรูปที่เข้าร่วมโครงการ ณ โกดังของโรงงาน ราคารับจำหน่ายร้อยละ 75 ของมูลค่าสินค้า ปริมาณรับจำหน่ายเมื่อคำนวณเป็นหัวมันสดแล้วต้องไม่น้อยกว่า 350,000 ตัน โดยโรงงานต้องรับซื้อหัวมันสดจากเกษตรกร/สถาบันเกษตรกรในพื้นที่จังหวัดระยอง สระแก้ว และจันทบุรี ในราคาไม่ต่ำกว่า ก.ก.ละ 0.85 บาท (เชื่อแป้ง 25%) ระยะเวลาไถ่ถอน 6 เดือน นับถัดจากวันรับจำหน่าย ระยะเวลารับจำหน่าย พฤศจิกายน 2543 - มีนาคม 2544 ระยะเวลาโครงการ พฤศจิกายน 2543 - กันยายน 2544 อคส. ยังไม่ได้ดำเนินการเนื่องจากยังไม่เปิดโครงการเต็ม

3.5 โครงการแปรรูปมันสำปะหลังคุณภาพดีเพื่ออุตสาหกรรมอาหารสัตว์ โดยกรมส่งเสริมสหกรณ์จัดสรรเงินให้สหกรณ์เพื่อซื้อเครื่องมือและอุปกรณ์ผลิตมันเส้นสะอาด รวมทั้งถ่ายทอดเทคโนโลยีการใช้มันเส้นเป็นส่วนผสมในอาหารสัตว์แก่ผู้เลี้ยงสัตว์ และผู้ประกอบการอาหารสัตว์ โดยมีเป้าหมายการผลิตมันเส้นคุณภาพปีละ 300,000 ตัน (อยู่ระหว่างปรับวงเงินก่อนนำเสนอคณะกรรมการคชก. พิจารณาต่อไป)

3.6 โครงการเชื่อมโยงการซื้อขายมันเส้นเพื่อการเลี้ยงสัตว์และอุตสาหกรรมแปรรูปอื่น ๆ ปี 2543/44 เห็นควรให้กรมการค้าต่างประเทศดำเนินการเพื่อส่งเสริมและขยายการใช้มันสำปะหลัง สำหรับการเลี้ยงสัตว์ภายในและต่างประเทศให้กว้างขวางยิ่งขึ้น โดยเฉพาะตลาดนอกสหภาพยุโรป โดยเบิกจ่ายงบประมาณรายจ่ายประจำปีของกรมการค้าต่างประเทศ หรือขอรับการสนับสนุนจากกองทุนส่งเสริมการค้าระหว่างประเทศ

#### 4. มาตรการแก้ไข ปี 2542/43

คณะกรรมการนโยบายและมาตรการช่วยเหลือเกษตรกร (คชก.) มีมติเมื่อ 22 ตุลาคม 2542 5 , 24 มกราคม และ 21 ธันวาคม 2543 อนุมัติวงเงินให้แทรกแซงตลาดมันสำปะหลัง ดังนี้

1. อนุมัติเงินจ่ายขาด วงเงิน 120 ล้านบาท ให้ธนาคารเพื่อการเกษตรและสหกรณ์การเกษตร (ธ.ก.ส.) เป็นค่าชดเชยดอกเบี้ยและค่าใช้จ่ายดำเนินการ ในการที่ ธ.ก.ส. ให้เกษตรกรกู้ยืมเงินในอัตราไร่ละ 1,400 บาท เป็นวงเงินรวม 3,276 ล้านบาท เพื่อชะลอการขูดมันสำปะหลังไว้ 3 เดือน ดอกเบี้ยร้อยละ 3 ต่อปี ระยะเวลาชำระเงินกู้ถึงตุลาคม 2543 ระยะเวลาดำเนินการ พฤศจิกายน 2542 - มีนาคม 2543 ระยะเวลาโครงการ พฤศจิกายน 2542 - กันยายน 2543

ผลการดำเนินงาน เมื่อสิ้นสุดเวลาดำเนินการ (31 มีนาคม 2543) ได้มีเกษตรกรผู้ปลูกมันสำปะหลังในพื้นที่ 34 จังหวัด รวม 10,752 ราย กู้เงินตามโครงการฯ จาก ธ.ก.ส. 467.551 ล้านบาท และเพียง 31 ธันวาคม 2543 มีการรับชำระเงินกู้แล้ว 8,049 ราย เป็นเงิน 356.025 ล้านบาท คงเหลือ 2,703 ราย เป็นเงิน 111.526 ล้านบาท

2. อนุมัติเงินจ่ายขาดวงเงินรวม จำนวน 1,497.5 ล้านบาท เพื่อให้ ธ.ก.ส.และ อคส. รับจำนำมันสำปะหลังอัดเม็ด 1.523 ล้านตัน (หรือมันเส้นในจำนวนเดียวกัน) และแป้งมันสำปะหลัง 2.5 หมื่นตัน จากเกษตรกรและสถาบันเกษตรกร ราคารับจำนำเมื่อคำนวณเป็นหัวมันสด (เชื้อแป้ง 25%) ไม่ต่ำกว่า กก.ละ 0.85 บาท แยกเป็นวงเงิน 137.59 ล้านบาท ให้ ธ.ก.ส. เป็นค่าชดเชยดอกเบี้ย และค่าใช้จ่ายดำเนินการ และวงเงิน 1,259.87 ล้านบาท ให้ อคส. เป็นค่าเช่าโกดัง ค่าแปรสภาพค่าแรงงานกรรมการ ฯลฯ และค่าใช้จ่ายดำเนินการ ตามที่จ่ายจริงไม่เกินร้อยละ 2 และค่าใช้จ่ายเหมาจ่ายร้อยละ 1 รวมเป็นไม่เกินร้อยละ 3 ของวงเงินรับจำนำ ระยะเวลารับจำนำ มกราคม - เมษายน 2543

ระยะเวลาได้ถอน 4 เดือน นับตั้งแต่เดือนที่รับจำหน่าย ระยะเวลาโครงการ มกราคม 2543 - มีนาคม 2544 และให้ อคส. เป็นผู้จัดจำหน่ายมันสำปะหลังอัดเม็ดและแป้งมันสำปะหลังที่จำหน่ายไปประทวน เมื่อพ้นระยะเวลาได้ถอนและก่อนครบกำหนดได้ถอน โดยวิธีประมูลและตกลงราคา

ผลการดำเนินงาน เมื่อสิ้นสุดระยะเวลา รับจำหน่ายมันสำปะหลังอัดเม็ดได้รวม 1,514 ล้านตัน แป้งมันสำปะหลัง 15,629 ตัน และ อคส. ได้จำหน่ายมันสำปะหลังอัดเม็ดและแป้งมันสำปะหลัง ที่รับจำหน่ายทั้งหมดแล้วตั้งแต่วันที่ 11 ตุลาคม 2543 (ณ 26 ธันวาคม 2543 คงเหลือมันอัดเม็ด ค้างรับมอบ 175,964 ตัน และแป้งมันสำปะหลัง 4,215 ตัน)

สรุปการขายมันสำปะหลังอัดเม็ดและแป้งมันสำปะหลังของ อคส.

|                             | มันสำปะหลังอัดเม็ด |                  | แป้งมันสำปะหลัง |                 |
|-----------------------------|--------------------|------------------|-----------------|-----------------|
|                             | ปริมาณ(ตัน)        | มูลค่า(ล้านบาท)  | ปริมาณ (ตัน)    | มูลค่า(ล้านบาท) |
| ประกวดราคาขาย เมื่อ 1 สค.43 | 116,000            | 207.370          | 1,153           | 5.915           |
| ประกวดราคาขาย เมื่อ 5 กย.43 | 74,000             | 121.700          | 4,000           | 16.000          |
| ตกลงราคา เมื่อ 30 สค.43     | 129,700            | 211.170          | -               | -               |
| ตกลงราคา เมื่อ 5 กย.43      | 10,000             | 18.400           | -               | -               |
| ตกลงราคา เมื่อ 11 กย.43     | 2,000              | 3.600            | -               | -               |
| ตกลงราคา เมื่อ 18 กย.43     | 6,000              | 9.600            | -               | -               |
| ตกลงราคา เมื่อ 20 กย.43     | 1,176,167          | 1,765.065        | -               | -               |
| ตกลงราคา เมื่อ 11 ตค.43     |                    |                  | 10,476          | 41.948          |
| <b>รวม</b>                  | <b>1,513,867</b>   | <b>2,336.904</b> | <b>15,629</b>   | <b>63.863</b>   |

3. อนุมัติเงินทุนหมุนเวียนปลอดดอกเบี้ย 100 ล้านบาท ให้กรมการค้าต่างประเทศนำไปให้ อคส. ใช้ดำเนินการรับจำหน่ายแป้งมันสำปะหลังดิบปริมาณ 3,703 ตัน ในราคาตลาด แป้งมันสำปะหลัง สำเร็จรูปและผลิตภัณฑ์แปรรูปจากแป้งมันสำปะหลัง ปริมาณ 10,065 ตัน ในราคาร้อยละ 85 ของราคาตลาด จากโรงงานแป้งมันสำปะหลังจังหวัดระยอง โดยโรงงานต้องรับซื้อหัวมันสำปะหลังสดจาก เกษตรกร/สถาบันเกษตรกรในพื้นที่อำเภอสอยดาว อำเภอโป่งน้ำร้อน จังหวัดจันทบุรี และอำเภอ วังน้ำเย็น อำเภอวังสมบูรณ์ จังหวัดสระแก้ว ในราคาไม่ต่ำกว่า กก.ละ 0.85 บาท (เชื้อแป้ง 25%) เพิ่มสลดเปอร์เซ็นต์ละ 0.02 บาท ระยะเวลารับจำหน่าย 22 ธันวาคม 2542 ถึง 30 มิถุนายน 2543 ระยะเวลาได้ถอน 6 เดือนนับถัดจากวันที่รับจำหน่าย ระยะเวลาโครงการ 22 ธันวาคม 2542 - 31 มกราคม 2544



ผลการดำเนินงาน อคส. รับจำหน่ายได้ 1) เด็ทซ์โทรส 1,440 ตัน 2) กลูโคสไซรับ  
เกรด 2 150 ตัน 3) เด็ทซ์โทรสชนิดน้ำ 600 ตัน ขณะนี้ยังไม่มีการไถ่ถอนผลิตภัณฑ์ดังกล่าว

#### 5. สถานการณ์ปัจจุบันและแนวโน้ม

ระยะนี้เกษตรกรขุดหัวมันสำปะหลังมากขึ้น ผลผลิตส่วนใหญ่ส่งเข้าลานมันในโครงการฯ  
ที่ได้มีการดำเนินการรับจำหน่ายแล้วในหลายพื้นที่ ทำให้หัวมันเข้าโรงงานแป้งมันน้อยไม่เพียงพอต่อการผลิต  
จึงปรับราคารับซื้อสูงขึ้น รวมทั้งตลาดต่างประเทศมีความต้องการซื้อผลิตภัณฑ์มันสำปะหลังมากขึ้น  
ราคาหัวมันสด (เชื้อแป้ง 25%) ที่เกษตรกรขายได้ ณ จังหวัดนครราชสีมา กก.ละ 0.83 บาท ใกล้เคียงกับ  
เดือนธันวาคม 2543 และสูงกว่าต้นทุนการผลิตเฉลี่ยทั้งประเทศ ปี 2543/44 ซึ่ง กก.ละ 0.74 บาท  
สำหรับราคาหัวมันสด (คละ) ที่เกษตรกรขายได้เฉลี่ยทั้งประเทศ (มกราคม 2544) กก.ละ 0.67 บาท  
ทรงตัวเท่าเดือนธันวาคม 2543

สำนักรักษาเสถียรภาพราคาสินค้าเกษตร  
กรมการค้าภายใน 9 กุมภาพันธ์ 2544

F:\มันารพย 1 หน้า 1-5 D:\มันBB

ราคามันสำปะหลังและผลิตภัณฑ์

| รายการ                                                                                                     | มค.                               | กพ.          | มีค.  | เมย.  | พค.   | มิย.  | กค.   | สค.   | กย.  | ตค.  | พย.  | ธค.   | เฉลี่ย |
|------------------------------------------------------------------------------------------------------------|-----------------------------------|--------------|-------|-------|-------|-------|-------|-------|------|------|------|-------|--------|
| ราคาหัวมันสดคละที่เกษตรกรขายได้                                                                            | ที่มา : สำนักงานเศรษฐกิจการเกษตร  |              |       |       |       |       |       |       |      |      |      |       |        |
| 2539                                                                                                       | 1.05                              | 1.00         | 1.00  | 0.91  | 0.86  | 0.81  | 0.74  | 0.70  | 0.69 | 0.76 | 0.73 | 0.75  | 0.83   |
| 2540                                                                                                       | 0.68                              | 0.67         | 0.67  | 0.65  | 0.55  | 0.53  | 0.53  | 0.60  | 0.67 | 0.71 | 0.89 | 0.98  | 0.68   |
| 2541                                                                                                       | 1.08                              | 1.29         | 1.55  | 1.65  | 1.67  | 1.68  | 1.84  | 1.47  | 1.27 | 1.01 | 1.12 | 0.94  | 1.38   |
| 2542                                                                                                       | 0.84                              | 0.88         | 0.94  | 0.86  | 0.80  | 0.75  | 0.74  | 0.68  | 0.62 | 0.59 | 0.74 | 0.77  | 0.77   |
| 2543                                                                                                       | 0.65                              | 0.59         | 0.58  | 0.64  | 0.68  | 0.70  | 0.66  | 0.58  | 0.54 | 0.56 | 0.64 | 0.67  | 0.62   |
| 2544                                                                                                       | 0.67                              |              |       |       |       |       |       |       |      |      |      |       |        |
| ราคาเฉลี่ย 3 ปี 2541-2543 (ตลอดปี) กก.ละ 0.92 บาท ช่วงผลผลิตออกมาก (พย.-มีค.) กก.ละ 0.77 บาท               |                                   |              |       |       |       |       |       |       |      |      |      |       |        |
| ราคาเฉลี่ย 3 ปี 2540-2543 (ตลอดปี) (เว้นปี 2541) กก.ละ 0.69 บาท ช่วงผลผลิตออกมาก (พย.-มีค.) กก.ละ 0.85 บาท |                                   |              |       |       |       |       |       |       |      |      |      |       |        |
| ราคาขายส่งตลาดกรุงเทพฯ มันเส้น                                                                             | ที่มา : กรมการค้าภายใน            |              |       |       |       |       |       |       |      |      |      |       |        |
| 2539                                                                                                       | 2.96                              | 2.83         | 2.71  | 2.67  | 2.84  | 2.87  | 2.67  | 2.60  | 2.53 | 2.31 | 2.25 | 2.24  | 2.62   |
| 2540                                                                                                       | 2.15                              | 2.08         | 1.89  | 1.83  | 1.83  | 1.83  | 1.81  | 1.79  | 1.87 | 2.36 | 2.40 | 2.57  | 2.03   |
| 2541                                                                                                       | 3.01                              | 3.39         | 3.38  | 3.11  | 3.08  | 2.99  | 3.04  | 3.10  | 3.10 | 3.10 | 3.06 | 2.66  | 3.09   |
| 2542                                                                                                       | 2.49                              | 2.53         | 2.58  | 2.59  | 2.67  | 2.68  | 2.36  | 2.21  | 2.18 | 2.19 | 2.27 | 2.26  | 2.42   |
| 2543                                                                                                       | 1.95                              | 1.88         | 1.89  | 1.89  | 1.87  | 1.86  | 1.76  | 1.65  | 1.60 | 1.74 | 1.78 | 1.92  | 1.82   |
| 2544                                                                                                       | 2.01                              |              |       |       |       |       |       |       |      |      |      |       |        |
| ราคาขายส่งตลาดกรุงเทพฯ มันอัดเม็ด                                                                          | ที่มา : กรมการค้าภายใน            |              |       |       |       |       |       |       |      |      |      |       |        |
| 2539                                                                                                       | 3.19                              | 2.93         | 2.93  | 2.93  | 3.01  | 3.05  | 2.95  | 2.95  | 2.95 | 2.47 | 2.47 | 2.50  | 2.86   |
| 2540                                                                                                       | 2.30                              | 2.24         | 2.08  | 2.03  | 2.03  | 2.03  | 2.01  | 1.99  | 2.13 | 2.49 | 2.55 | 2.73  | 2.22   |
| 2541                                                                                                       | 3.18                              | 3.69         | 3.63  | 3.30  | 3.25  | 3.11  | 3.15  | 3.30  | 3.30 | 3.30 | 3.29 | 2.84  | 3.28   |
| 2542                                                                                                       | 2.66                              | 2.71         | 2.75  | 2.76  | 2.80  | 2.80  | 2.60  | 2.48  | 2.45 | 2.48 | 2.53 | 2.49  | 2.63   |
| 2543                                                                                                       | 2.15                              | 2.08         | 2.09  | 2.09  | 2.08  | 2.08  | 1.99  | 1.85  | 1.76 | 1.83 | -    | -     | 2.00   |
| 2544                                                                                                       | 1.93                              |              |       |       |       |       |       |       |      |      |      |       |        |
| ราคาขายส่งตลาดกรุงเทพฯ แป้งมัน                                                                             | ที่มา : กรมการค้าภายใน            |              |       |       |       |       |       |       |      |      |      |       |        |
| 2539                                                                                                       | 7.98                              | 6.82         | 6.82  | 6.82  | 6.91  | 6.95  | 6.87  | 5.84  | 5.84 | 5.70 | 5.70 | 5.95  | 6.52   |
| 2540                                                                                                       | 6.47                              | 6.47         | 6.34  | 5.46  | 5.45  | 5.45  | 5.45  | 5.77  | 6.75 | 7.23 | 7.23 | 8.14  | 6.35   |
| 2541                                                                                                       | 9.39                              | 11.53        | 12.53 | 12.17 | 12.17 | 12.78 | 12.73 | 11.21 | 9.50 | 8.25 | 8.25 | 7.63  | 10.68  |
| 2542                                                                                                       | 6.92                              | 6.72         | 6.34  | 6.34  | 6.34  | 5.80  | 5.44  | 5.38  | 5.27 | 5.27 | 5.31 | 5.43  | 5.88   |
| 2543                                                                                                       | 5.38                              | 5.15         | 5.12  | 5.33  | 5.33  | 5.24  | 5.17  | 5.17  | 5.14 | 4.89 | 5.14 | 5.72  | 5.23   |
| 2544                                                                                                       | 5.83                              |              |       |       |       |       |       |       |      |      |      |       |        |
| ราคาส่งออก เอฟ.ไอ.บี.มันอัดเม็ด                                                                            | ที่มา : สมาคมการค้ามันสำปะหลังไทย |              |       |       |       |       |       |       |      |      |      |       |        |
| 2539                                                                                                       | 3.53                              | 3.14         | 3.25  | 3.28  | 3.37  | 3.30  | 3.23  | 3.03  | 3.04 | 2.73 | 2.70 | 2.58  | 3.10   |
| 2540                                                                                                       | 2.48                              | 2.36         | 2.21  | 2.11  | 2.15  | 2.11  | 2.11  | 2.23  | 2.67 | 2.76 | 2.88 | 3.37  | 2.45   |
| 2541                                                                                                       | 3.95                              | 3.57         | 3.19  | 3.17  | 3.10  | 3.29  | 3.35  | 3.38  | 3.37 | 3.20 | 3.14 | 3.02  | 3.31   |
| 2542                                                                                                       | 2.85                              | 2.96         | 2.72  | 2.98  | 3.09  | 3.12  | 2.72  | 2.79  | 2.83 | 2.87 | 2.72 | 2.68  | 2.86   |
| 2543                                                                                                       | 2.32                              | 2.35         | 2.23  | 2.26  | 2.22  | 2.22  | 2.18  | 2.06  | 2.00 | 2.02 | 2.07 | 2.21  | 2.18   |
| 2544                                                                                                       | 2.44                              | (1-15 มค.44) |       |       |       |       |       |       |      |      |      |       |        |
| ราคาส่งออก เอฟ.ไอ.บี.แป้งมัน                                                                               | ที่มา : สมาคมการค้ามันสำปะหลังไทย |              |       |       |       |       |       |       |      |      |      |       |        |
| 2539                                                                                                       | 8.18                              | 8.04         | 7.78  | 7.81  | 7.79  | 7.83  | 7.57  | 7.05  | 6.82 | 6.47 | 6.47 | 6.84  | 7.39   |
| 2540                                                                                                       | 6.47                              | 6.46         | 6.46  | 6.49  | 8.05  | 6.29  | 6.82  | 7.73  | 8.64 | 9.50 | 9.94 | 11.45 | 7.86   |
| 2541                                                                                                       | 12.82                             | 13.76        | 13.30 | 12.93 | 12.79 | 13.56 | 12.87 | 10.93 | 8.75 | 8.14 | 7.97 | 7.38  | 11.27  |
| 2542                                                                                                       | 7.27                              | 7.30         | 7.47  | 7.83  | 7.27  | 7.35  | 6.09  | 6.09  | 6.39 | 6.29 | 6.18 | 6.28  | 6.82   |
| 2543                                                                                                       | 6.13                              | 5.91         | 5.94  | 6.16  | 6.39  | 6.32  | 6.41  | 6.41  | 6.18 | 6.44 | 6.53 | 6.72  | 6.30   |
| 2544                                                                                                       | 6.69                              | (1-15 มค.44) |       |       |       |       |       |       |      |      |      |       |        |

## ข่างพารา

| 1. ผลผลิตและความต้องการใช้ |           | ปี 2540               | ปี 2541 | ปี 2542 | ปี 2543 | ปี 2544 |
|----------------------------|-----------|-----------------------|---------|---------|---------|---------|
|                            |           | (เบื้องต้น/ประมาณการ) |         |         |         |         |
| ผลผลิตโลก                  | (ล้านตัน) | 6.39                  | 6.69    | 6.76    | 6.79    | 6.79    |
| การใช้ของโลก               | (ล้านตัน) | 6.46                  | 6.55    | 6.68    | 7.16    | 7.20    |
| ผลผลิตไทย                  | (ล้านตัน) | 2.03                  | 2.21    | 2.19    | 2.23    | 2.24    |
| การใช้ภายในประเทศ          | (ล้านตัน) | 0.18                  | 0.18    | 0.20    | 0.20    | 0.20    |
| ปริมาณส่งออก               | (ล้านตัน) | 1.91                  | 1.99    | 2.03    | 2.01    | 2.00    |
| มูลค่าส่งออก               | (ล้านบาท) | 57,450                | 55,406  | 43,941  | 50,000  | 50,000  |

ที่มา : IRSG , สถาบันวิจัยยาง,กรมศุลกากร

|                                                   |  |       |       |       |       |       |
|---------------------------------------------------|--|-------|-------|-------|-------|-------|
| 2. ต้นทุน (บาท/กก.)                               |  | 22.09 | 22.35 | 19.80 | 19.56 | 19.14 |
| 3. ราคา (บาท/กก.)                                 |  |       |       |       |       |       |
| -ยางแผ่นดิบชั้น 3 ที่เกษตรกรขายได้                |  | 23.67 | 23.34 | 17.93 | 21.44 | 22.33 |
| -ยางแผ่นรมควันชั้น 3 (เอฟ.โอ.บี.ท่าเรือกรุงเทพฯ)  |  | 30.35 | 29.79 | 23.63 | 26.71 | 26.00 |
| -ยางแผ่นรมควันชั้น 3 ชื่อขายล่วงหน้า ตลาดสิงคโปร์ |  | 30.24 | 29.75 | 23.27 | 26.57 | 26.18 |

#### 4. สภาพปัญหา/สาเหตุ

ได้เกิดปัญหาราคายางพาราตกต่ำอย่างต่อเนื่อง นับตั้งแต่ กรกฎาคม 2539 เป็นต้นมา จนถึงปัจจุบัน สาเหตุเนื่องจาก

1) ประเทศผู้ผลิตยางรายใหญ่ของโลก คือ ไทย อินโดนีเซีย และมาเลเซีย ต่างประสบวิกฤติทางการเงินและบางประเทศเสนอขายยางในราคาต่ำ

2) ประเทศคู่ค้าที่สำคัญ คือ ญี่ปุ่น จีน และเกาหลี ก็ประสบวิกฤติทางการเงินด้วย ความต้องการใช้จึงลดลงโดยเฉพาะในอุตสาหกรรมรถยนต์

3) องค์การยางธรรมชาติระหว่างประเทศ (INRO) มิได้มีบทบาทในการรักษาเสถียรภาพราคายางตลาดโลกเช่นที่ผ่านมา

#### 5. มาตรการแก้ไขปัญหา

5.1 คณะรัฐมนตรีได้มีมติในการประชุมเมื่อวันที่ 27 มิถุนายน 2543 อนุมัติให้ องค์การสวนยาง (อ.ส.ย.) ดำเนินการตามมาตรการโครงการแทรกแซงตลาดยางพาราต่อไป โดยได้อนุมัติวงเงิน 8,000 ล้านบาท ใช้หมุนเวียนในการดำเนินโครงการแทรกแซงตลาดยางพารา

## 5.2 วิธีดำเนินการช่วยเหลือเกษตรกรชาวสวนยาง

(1) จัดทะเบียนผู้ปลูกยาง เกษตรกรที่นำยางไปจำหน่ายต้องมีบัตรที่ทางราชการออกให้ โดยให้เกษตรกรนำยางไปจำหน่าย ณ จุดแทรกแซงที่เป็นนิติบุคคล เช่น กลุ่มเกษตรกร สหกรณ์การเกษตร สำนักงานกองทุนการทำสวนยาง ฯลฯ ไม่เกินวันละ 100 กก. (คนละ 2 กก.ต่อไร่ต่อวัน )

(2) กระทรวงเกษตรฯ โดยคณะกรรมการกำหนดราคายางได้กำหนดราคาขายแผ่นดิบ ณ จุดแทรกแซง เพื่อใช้เป็นราคาซื้อขายจากเกษตรกรรายย่อย คือ ยางแผ่นดิบคุณภาพ 1 กก.ละ 24.65 บาท คุณภาพ 2 กก.ละ 24.35 บาท คุณภาพ 3 กก.ละ 24.00 บาท และ คุณภาพ 4 (ความชื้นไม่เกิน 6%) กก.ละ 23.00 บาท

## 6. สถานการณ์ปัจจุบัน

ผลผลิตยางในช่วงเดือนนี้ออกสู่ตลาดน้อย เนื่องจากมีฝนตกหนักและเกิดน้ำท่วมในแหล่งผลิต เกษตรกรกรีดยางออกสู่ตลาดเพิ่มขึ้นราคาขายที่เกษตรกรจำหน่ายได้อยู่ระหว่าง กก.ละ 20.50-22.00 บาท สูงกว่าระยะเดียวกันของปีที่แล้ว ซึ่งจำหน่ายได้ กก.ละ 19.40 บาท

สำนักวิชาเสถียรภาพราคาสินค้าเกษตร  
กรมการค้าภายใน  
กุมภาพันธ์ 2544  
D::R-A F:รายงานยาง

| ปี                                                                        | มค.   | กพ.   | มีค.  | เมย.  | พค.   | มิย.  | กค.   | สค.                              | กย.   | ตค.   | พย.   | ธค.   | เฉลี่ย |
|---------------------------------------------------------------------------|-------|-------|-------|-------|-------|-------|-------|----------------------------------|-------|-------|-------|-------|--------|
| <b>1.ราคาขายแผ่นดิบชั้น 3 ที่เกษตรกรขายได้</b>                            |       |       |       |       |       |       |       |                                  |       |       |       |       |        |
|                                                                           |       |       |       |       |       |       |       | ที่มา : สำนักงานเศรษฐกิจการเกษตร |       |       |       |       |        |
| ปี 2538                                                                   | 32.29 | 35.57 | 37.97 | 36.98 | 35.17 | 29.97 | 26.29 | 25.13                            | 28.44 | 29.66 | 32.19 | 31.97 | 31.80  |
| ปี 2539                                                                   | 30.19 | 30.17 | 32.35 | 29.37 | 29.50 | 30.48 | 26.89 | 25.09                            | 25.18 | 24.93 | 25.33 | 25.58 | 27.92  |
| ปี 2540                                                                   | 25.13 | 24.08 | 25.02 | 24.27 | 22.08 | 23.68 | 21.63 | 22.00                            | 23.95 | 26.22 | 24.03 | 21.98 | 23.67  |
| ปี 2541                                                                   | 23.24 | 29.89 | 25.05 | 22.34 | 23.86 | 24.98 | 24.92 | 22.38                            | 21.54 | 23.27 | 21.60 | 17.00 | 23.34  |
| ปี 2542                                                                   | 20.00 | 18.30 | 17.00 | 16.34 | 16.91 | 18.22 | 14.65 | 15.43                            | 17.06 | 19.63 | 22.23 | 19.40 | 17.93  |
| ปี 2543                                                                   | 18.71 | 22.48 | 20.57 | 21.31 | 21.83 | 20.73 | 20.53 | 21.56                            | 22.39 | 22.98 | 22.32 | 21.91 | 21.44  |
| ปี 2544                                                                   | 21.75 |       |       |       |       |       |       |                                  |       |       |       |       |        |
| <b>2. ราคาขายแผ่นดิบชั้น 3 (แห้ง 100%) ตลาดหาดใหญ่</b>                    |       |       |       |       |       |       |       |                                  |       |       |       |       |        |
|                                                                           |       |       |       |       |       |       |       | ที่มา : สถาบันวิจัยยาง           |       |       |       |       |        |
| ปี 2538                                                                   | 34.77 | 37.77 | 40.67 | 40.39 | 37.13 | 32.42 | 28.23 | 27.87                            | 31.36 | 32.25 | 35.57 | 34.90 | 34.44  |
| ปี 2539                                                                   | 32.44 | 33.83 | 34.35 | 32.27 | 34.32 | 32.55 | 29.35 | 27.22                            | 27.97 | 27.47 | 27.82 | 28.15 | 30.65  |
| ปี 2540                                                                   | 27.16 | 27.02 | 27.93 | 27.53 | 28.57 | 28.94 | 28.14 | 27.38                            | 27.84 | 27.97 | 25.33 | 23.08 | 27.24  |
| ปี 2541                                                                   | 27.99 | 30.92 | 26.48 | 26.56 | 26.96 | 27.37 | 27.18 | 24.22                            | 24.70 | 24.86 | 22.04 | 19.05 | 25.69  |
| ปี 2542                                                                   | 20.79 | 19.77 | 18.99 | 18.33 | 19.26 | 19.40 | 16.89 | 16.81                            | 19.57 | 21.68 | 24.48 | 21.22 | 19.77  |
| ปี 2543                                                                   | 21.20 | 24.12 | 22.54 | 23.47 | 23.69 | 22.97 | 22.36 | 23.77                            | 24.16 | 25.05 | 24.12 | 23.69 | 23.43  |
| ปี 2544                                                                   | 23.53 |       |       |       |       |       |       |                                  |       |       |       |       |        |
| <b>3. ราคาส่งออกยางแผ่นรมควันชั้น 3 (เอฟ.โอ.บี) ทำเรือกรุงเทพ</b>         |       |       |       |       |       |       |       |                                  |       |       |       |       |        |
|                                                                           |       |       |       |       |       |       |       | ที่มา : สถาบันวิจัยยาง           |       |       |       |       |        |
| ปี 2538                                                                   | 40.19 | 43.56 | 45.01 | 44.76 | 42.52 | 37.36 | 32.40 | 31.80                            | 34.19 | 35.82 | 40.46 | 40.11 | 39.02  |
| ปี 2539                                                                   | 38.64 | 39.44 | 39.15 | 36.15 | 37.45 | 36.54 | 33.2  | 31.93                            | 32.24 | 31.28 | 31.78 | 31.65 | 34.95  |
| ปี 2540                                                                   | 31.38 | 31.72 | 32.12 | 30.31 | 29.89 | 29.17 | 27.28 | 28.84                            | 30.5  | 31.6  | 31.06 | 28.96 | 30.24  |
| ปี 2541                                                                   | 33.41 | 36.11 | 30.59 | 29.49 | 30.14 | 30.32 | 30.07 | 27.53                            | 27.37 | 27.95 | 25.91 | 23.32 | 29.35  |
| ปี 2542                                                                   | 24.31 | 24.30 | 23.30 | 22.38 | 22.13 | 22.51 | 20.97 | 20.88                            | 22.72 | 25.12 | 28.05 | 25.29 | 23.50  |
| ปี 2543                                                                   | 23.89 | 27.67 | 26.04 | 26.33 | 26.58 | 25.71 | 25.99 | 27.15                            | 27.22 | 28.61 | 27.98 | 27.35 | 26.71  |
| ปี 2544                                                                   | 26.21 |       |       |       |       |       |       |                                  |       |       |       |       |        |
| <b>4. ราคาส่งออกยางแผ่นรมควันชั้น 3 ตลาดมาเลเซีย (เอฟ.โอ.บี)</b>          |       |       |       |       |       |       |       |                                  |       |       |       |       |        |
|                                                                           |       |       |       |       |       |       |       | ที่มา : สถาบันวิจัยยาง           |       |       |       |       |        |
| ปี 2538                                                                   | 40.28 | 43.35 | 43.78 | 44.24 | 41.45 | 37.07 | 32.41 | 31.45                            | 33.06 | 34.64 | 39.65 | 39.36 | 38.40  |
| ปี 2539                                                                   | 37.69 | 37.44 | 37.60 | 35.68 | 36.27 | 36.04 | 32.91 | 31.68                            | 31.86 | 30.42 | 31.57 | 31.18 | 34.20  |
| ปี 2540                                                                   | 30.77 | 30.82 | 31.15 | 29.38 | 28.07 | 28.08 | 27.07 | 28.95                            | 30.83 | 31.45 | 31.64 | 29.69 | 29.83  |
| ปี 2541                                                                   | 32.77 | 34.25 | 29.83 | 29.10 | 29.43 | 28.48 | 28.05 | 26.12                            | 26.48 | 26.59 | 24.98 | 22.41 | 28.21  |
| ปี 2542                                                                   | 24.31 | 23.22 | 22.11 | 20.77 | 20.66 | 20.54 | 19.56 | 19.78                            | 22.18 | 24.07 | 27.01 | 24.80 | 22.42  |
| ปี 2543                                                                   | 23.02 | 26.60 | 25.61 | 25.93 | 26.92 | 26.01 | 25.46 | 27.29                            | 26.94 | 28.05 | 27.80 | 28.03 | 26.47  |
| ปี 2544                                                                   | 27.53 |       |       |       |       |       |       |                                  |       |       |       |       |        |
| <b>5. ราคาขายแผ่นรมควัน 3 ตลาดสิงคโปร์ (เอฟ.โอ.บี)</b>                    |       |       |       |       |       |       |       |                                  |       |       |       |       |        |
|                                                                           |       |       |       |       |       |       |       | ที่มา : สถาบันวิจัยยาง           |       |       |       |       |        |
| ปี 2538                                                                   | 41.31 | 43.82 | 45.37 | 44.98 | 42.67 | 37.58 | 33.01 | 32.08                            | 33.92 | 35.89 | 40.30 | 39.77 | 39.23  |
| ปี 2539                                                                   | 38.58 | 39.42 | 39.01 | 34.84 | 38.11 | 36.60 | 33.31 | 32.49                            | 32.34 | 31.30 | 31.84 | 31.53 | 34.95  |
| ปี 2540                                                                   | 31.09 | 31.13 | 31.23 | 29.26 | 28.63 | 28.07 | 26.80 | 29.45                            | 31.46 | 32.02 | 30.47 | 28.56 | 29.85  |
| ปี 2541                                                                   | 33.29 | 35.54 | 29.35 | 29.18 | 29.97 | 29.66 | 29.63 | 26.43                            | 27.62 | 27.85 | 26.61 | 22.96 | 29.01  |
| ปี 2542                                                                   | 24.65 | 24.35 | 22.78 | 21.72 | 22.27 | 22.33 | 20.60 | 20.73                            | 22.67 | 25.42 | 27.58 | 24.58 | 23.31  |
| ปี 2543                                                                   | 24.01 | 27.95 | 25.70 | 26.31 | 26.35 | 26.07 | 26.47 | 27.63                            | 27.73 | 28.97 | 28.36 | 27.82 | 26.95  |
| ปี 2544                                                                   | 26.18 |       |       |       |       |       |       |                                  |       |       |       |       |        |
| <b>6. ราคาขายแผ่นดิบรมควันชั้น 3 ซื่อขายล่วงหน้า 1 เดือน ตลาดสิงคโปร์</b> |       |       |       |       |       |       |       |                                  |       |       |       |       |        |
| ปี 2538                                                                   | 41.42 | 43.49 | 45.62 | 44.92 | 42.61 | 37.63 | 32.78 | 32.31                            | 34.20 | 36.20 | 40.70 | 40.05 | 39.33  |
| ปี 2539                                                                   | 38.90 | 39.86 | 39.08 | 36.78 | 38.26 | 36.50 | 33.22 | 32.13                            | 32.17 | 31.37 | 31.87 | 31.58 | 35.14  |
| ปี 2540                                                                   | 31.18 | 31.32 | 31.42 | 29.12 | 27.52 | 28.16 | 27.31 | 29.85                            | 32.00 | 32.37 | 30.75 | 28.73 | 29.98  |
| ปี 2541                                                                   | 33.27 | 35.63 | 29.61 | 28.95 | 30.27 | 29.79 | 30.03 | 26.89                            | 27.59 | 27.78 | 25.28 | 23.05 | 29.01  |
| ปี 2542                                                                   | 24.70 | 24.37 | 22.51 | 21.55 | 22.06 | 22.68 | 20.57 | 20.67                            | 22.44 | 25.28 | 27.50 | 24.58 | 23.24  |
| ปี 2543                                                                   | 23.93 | 28.34 | 25.58 | 26.17 | 26.16 | 25.43 | 26.47 | 26.79                            | 27.05 | 28.47 | 27.60 | 26.87 | 26.57  |
| ปี 2544                                                                   | 26.79 |       |       |       |       |       |       |                                  |       |       |       |       |        |
| <b>7. ราคาน้ำยางดิบ</b>                                                   |       |       |       |       |       |       |       |                                  |       |       |       |       |        |
|                                                                           |       |       |       |       |       |       |       | ที่มา : สำนักงานเศรษฐกิจการเกษตร |       |       |       |       |        |
| ปี 2539                                                                   | 31.88 | 32.74 | 35.54 | 35.10 | 31.63 | 32.00 | 27.50 | 26.59                            | 27.50 | 25.65 | 25.65 | 25.50 | 29.77  |
| ปี 2540                                                                   | 25.32 | 25.25 | 26.15 | 26.50 | 24.24 | 23.75 | 21.20 | 23.95                            | 23.50 | 24.50 | 25.60 | 25.48 | 24.62  |
| ปี 2541                                                                   | 26.00 | 30.00 | 26.00 | 25.00 | 26.00 | 26.00 | 25.00 | 23.00                            | 20.00 | 22.20 | 21.00 | 18.00 | 24.02  |
| ปี 2542                                                                   | 19.50 | 18.00 | 17.00 | 16.44 | 17.30 | 17.30 | 14.15 | 14.50                            | 15.00 | 17.83 | 20.93 | 19.20 | 17.26  |
| ปี 2543                                                                   | 17.35 | 20.55 | 21.72 | 21.83 | 22.38 | 21.46 | 19.43 | 19.44                            | 20.45 | 20.64 | 20.95 | 19.95 | 20.51  |
| ปี 2544                                                                   | 19.46 |       |       |       |       |       |       |                                  |       |       |       |       |        |

F.ภาพ-1 /B (1) สีเขียว

## กาแฟ

## 1. ผลผลิตและความต้องการใช้

|                               | 2541/42 | 2542/43<br>(เบื้องต้น) | 2543/44<br>(ประมาณการ) | การเปลี่ยนแปลง<br>(%) |
|-------------------------------|---------|------------------------|------------------------|-----------------------|
| (1) ผลผลิตโลก (ล้านตัน)       | 6.464   | 6.405                  | 6.517                  | 1.748                 |
| (2) ผลผลิตไทย (ตัน)           | 54,900  | 80,300                 | 82,590                 | 2.870                 |
| (3) ความต้องการใช้ภายใน (ตัน) | 28,000  | 30,000                 | 30,000                 | -                     |
| (4) ปริมาณการส่งออก (ตัน)     | 29,600  | 50,300                 | 55,000                 | 9.34                  |
| (5) มูลค่าการส่งออก (ล้านบาท) | 1,330   | 1,500                  | 1,500                  |                       |

หมายเหตุ (1) ปริมาณผลผลิตโลก กระทรวงเกษตรฯ สหรัฐฯ

(2) ปริมาณผลผลิตของไทย สำนักงานเศรษฐกิจการเกษตร กระทรวงเกษตรฯ

(3) ความต้องการใช้ภายในประเทศ สอบถามโรงงานผู้ผลิตกาแฟสำเร็จรูปและกาแฟคั่วบด

(4) ปริมาณส่งออก กรมการค้าต่างประเทศและผลผลิตหักความต้องการใช้ภายในประเทศ

2. ต้นทุนการผลิต (บาท/กก.) 32.94 31.92 33.06 +3.57

3. ราคา (บาท/กก.) ช่วงผลผลิตออก พย.-เมย.

|                                        |       |       |                         |        |
|----------------------------------------|-------|-------|-------------------------|--------|
| ราคาเกษตรกรรายได้                      | 50.37 | 27.97 | 32.00<br>(ณ จุดรับซื้อ) | +14.40 |
| ราคาจากผู้ส่งออกรับซื้อ ณ ตลาดกรุงเทพฯ | 55.85 | 33.01 | -                       | -      |

## 4. สภาพปัญหา/สาเหตุ

4.1 ผลผลิตกาแฟของไทยประมาณร้อยละ 35 ใช้ภายในประเทศ เพื่อผลิตกาแฟสำเร็จรูปและกาแฟคั่วบด ผลผลิตอีกร้อยละ 65 ส่งออกไปจำหน่ายต่างประเทศ ดังนั้น ราคาเมล็ดกาแฟที่เกษตรกรกรจำหน่ายได้จึงเคลื่อนไหวตามราคาตลาดโลก คือราคาเมล็ดกาแฟพันธุ์โรบัสต้าซื้อขายล่วงหน้าตลาดลอนดอน

4.2 ปัจจุบัน (12 กพ. 44) ราคาเมล็ดกาแฟพันธุ์โรบัสต้าซื้อขายล่วงหน้าตลาดลอนดอนส่งมอบ มีค. พค. และกค. 2544 เฉลี่ยตันละ 623 ดอลลาร์สหรัฐ ต่ำกว่าระยะเดียวกันของปีที่แล้วซึ่งมีราคาตันละ 1,076 ดอลลาร์สหรัฐ หรือลดลงร้อยละ 42.10 ซึ่งเป็นราคาต่ำสุดในรอบหลายสิบปีที่ผ่านมา

## 5. การแก้ไขปัญหา

คณะกรรมการนโยบายและมาตรการช่วยเหลือเกษตรกร (คชก.) ได้มีมติ ให้แทรกแซงตลาดเมล็ดกาแฟ ฤดูกาลผลิตปี 2543/44 กำหนดราคาเป้าหมายนำ กก.ละ 32.00 บาท ปริมาณ 55,000 ตัน โดยให้ อคส. เป็นหน่วยงานดำเนินการด้วยวิธีรับซื้อแล้วขายให้ผู้ส่งออกทันที ณ จุดรับซื้อในราคาเป้าหมายและหยุดรับซื้อเมื่อราคาตามกลไกตลาดที่คำนวณได้ เท่ากับ หรือสูงกว่าราคาเป้าหมายอย่างต่อเนื่องกัน 10 วันทำการ

## 6. การดำเนินการ

อคส. ได้เริ่มดำเนินการรับซื้อเมล็ดกาแฟจากเกษตรกร โดยเปิดจุดรับซื้อในเขตจังหวัดชุมพร ระนอง สุราษฎร์ธานี นครศรีธรรมราช กระบี่ และพังงา รวมทั้งในกรุงเทพมหานคร สมุทรปราการ และสมุทรสาคร ปริมาณรับซื้อจนถึงวันที่ 31 มกราคม 2544 รวมทั้งสิ้น 26,104.46 ตัน ซึ่งมีปัญหาในทางปฏิบัติ ในเรื่องต่าง ๆ ดังนี้

- (1) เกษตรกรนำเมล็ดกาแฟมาขาย และถูกตัดทอนน้ำหนักร้อยละ 5-10
- (2) จุดรับซื้อที่กำหนดไม่สอดคล้องกับความต้องการของเกษตรกรในพื้นที่
- (3) เมล็ดกาแฟที่เกษตรกรนำมาจำหน่ายมีคุณภาพต่ำกว่ามาตรฐานและเกษตรกรร้องเรียนให้ผ่อนผันรับซื้อเมล็ดกาแฟต่ำกว่ามาตรฐาน

ทั้งนี้ บริษัทควอลิตี้คอฟฟีโปรดักท์ส จำกัด ได้รับซื้อเมล็ดกาแฟจากเกษตรกร ตั้งแต่วันที่ 22 มกราคม 2544 ในราคา กก.ละ 33-35 บาท โดยมีจุดรับซื้อที่จังหวัดชุมพร ระนอง สุราษฎร์ธานี และกระบี่

\*\*\*\*\*

สำนักการศึกษาเสถียรภาพราคาสินค้าเกษตร  
กรมการค้าภายใน  
กุมภาพันธ์ 2544

F:กานฟ-1 (ทอ.43) D:B(1)

## ราคามล็ดกาแฟ

24 ธค.43 1

|                                                                                    | ตค.   | พย.   | ธค.   | มค.   | กพ.   | มีค.  | เมย.  | พค.   | มิย.  | กค.   | สค.   | กย.   | เฉลี่ย |
|------------------------------------------------------------------------------------|-------|-------|-------|-------|-------|-------|-------|-------|-------|-------|-------|-------|--------|
| <b>ราคาที่เกษตรกรขายได้</b>                                                        |       |       |       |       |       |       |       |       |       |       |       |       |        |
| 2537/38                                                                            |       |       | 48.31 | 51.67 | 55.09 | 63.15 |       |       |       |       |       |       | 54.56  |
| 2538/39                                                                            |       | 38.00 | 35.69 | 36.49 | 45.29 | 39.51 | 38.59 | 41.25 |       |       |       |       | 39.26  |
| 2539/40                                                                            |       | 24.50 | 24.50 | 28.88 | 32.07 | 31.75 | 30.00 |       |       |       |       |       | 28.62  |
| 2540/41                                                                            |       |       | 47.33 | 71.25 | 71.58 | 60.18 | 59.94 |       |       |       |       |       | 62.06  |
| 2541/42                                                                            |       |       | 49.98 | 56.93 | 57.17 | 44.46 | 43.00 |       |       |       |       |       | 50.31  |
| 2542/43                                                                            | 32.50 | 32.77 | 32.15 | 29.10 | 27.21 | 20.57 | 21.50 |       |       |       |       |       | 27.97  |
| 2543/44                                                                            |       | 18.50 | 31.43 | 31.24 |       |       |       |       |       |       |       |       | 27.06  |
| ที่มา : สำนักงานเศรษฐกิจการเกษตร                                                   |       |       |       |       |       |       |       |       |       |       |       |       |        |
| <b>ขายส่งตลาดกรุงเทพฯ</b>                                                          |       |       |       |       |       |       |       |       |       |       |       |       |        |
| 2537/38                                                                            |       | 67.60 | 54.75 | 56.17 | 58.27 | 65.97 |       |       |       |       |       |       | 60.55  |
| 2538/39                                                                            |       | 38.00 | 38.00 | 38.97 | 45.20 | 40.60 | 41.50 |       |       |       |       |       | 40.38  |
| 2539/40                                                                            |       |       |       | 30.00 | 35.79 | 30.00 |       |       |       |       |       |       | 31.93  |
| 2540/41                                                                            |       |       |       | 74.84 | 65.50 | 62.00 |       |       |       |       |       |       | 67.45  |
| 2541/42                                                                            |       |       |       | 60.00 | 58.40 | 49.14 |       |       |       |       |       |       | 55.85  |
| 2542/43                                                                            |       | 36.25 | 35.50 | 32.30 | 30.50 | 30.50 |       |       |       |       |       |       | 33.01  |
| 2543/44                                                                            |       | -     | -     | -     |       |       |       |       |       |       |       |       |        |
| ที่มา : กรมการค้าภายใน                                                             |       |       |       |       |       |       |       |       |       |       |       |       |        |
| <b>ราคาส่งออก FOB ไปประเทศในภาคี</b>                                               |       |       |       |       |       |       |       |       |       |       |       |       |        |
| 2537/38                                                                            | 81.04 | 70.48 | 61.13 | 59.36 | 62.18 | 67.10 | 59.45 | 60.03 | 61.67 | 61.59 | 61.51 | 60.80 | 63.86  |
| 2538/39                                                                            | 52.39 |       | 44.44 | 42.04 | 39.60 | 39.60 | 41.98 | 41.98 | 41.17 | 35.69 | 31.79 | 31.85 | 40.23  |
| 2539/40                                                                            | 31.68 | 33.21 | 30.84 | 28.38 | 27.21 | 27.21 | 26.49 | 25.77 | 25.77 | 35.15 | 42.53 | 52.09 | 32.19  |
| 2540/41                                                                            | 35.77 |       | 61.39 | 71.35 | 63.07 | 63.79 | 47.54 | 52.31 | 52.31 | 47.56 | 40.76 | 50.67 | 53.32  |
| 2541/42                                                                            |       |       |       | 56.99 | 60.48 | 48.02 | 45.63 | 38.87 | 46.08 | 36.74 | 38.88 | 48.42 | 46.68  |
| 2542/43                                                                            |       |       | 38.10 | 35.29 | 28.74 | 29.87 | 31.15 | 28.60 | 30.16 | 29.21 | 26.76 | 21.48 | 29.94  |
| 2543/44                                                                            | -     | -     |       | 19.04 |       |       |       |       |       |       |       |       |        |
| ที่มา : กรมการค้าต่างประเทศ                                                        |       |       |       |       |       |       |       |       |       |       |       |       |        |
| <b>ราคาส่งออก FOB ไปประเทศนอกภาคี</b>                                              |       |       |       |       |       |       |       |       |       |       |       |       |        |
| 2537/38                                                                            |       | 67.75 | 62.82 | 60.02 | 61.10 | 66.85 | 65.18 | 65.97 | 58.03 | 57.78 | 66.73 | 58.99 | 62.84  |
| 2538/39                                                                            | 49.19 |       | 53.08 | 38.61 | 44.24 | 39.25 | 40.10 | 43.50 | 35.87 | 34.12 | 31.08 | 32.47 | 40.14  |
| 2539/40                                                                            | 28.47 | 32.11 | 26.19 | 27.48 | 27.30 | 27.98 | 27.13 | 29.49 | 33.51 | 32.71 | 45.21 | 46.46 | 32.00  |
| 2540/41                                                                            | 42.19 | 35.27 | 54.94 | 68.12 | 65.87 | 57.41 | 57.48 | 49.10 | 50.65 | 60.48 | 54.24 | 40.95 | 53.06  |
| 2541/42                                                                            |       |       |       | 52.93 | 59.34 | 50.51 | 42.30 | 38.89 | 39.61 | 47.68 | 40.94 | 32.11 | 44.92  |
| 2542/43                                                                            | 52.49 | 40.25 | 37.92 | 33.19 | 30.59 | 28.75 | 26.26 | 26.86 | 24.95 | 23.94 | 22.95 | 23.07 | 30.94  |
| 2543/44                                                                            |       |       |       | 17.89 |       |       |       |       |       |       |       |       |        |
| ที่มา : กรมการค้าต่างประเทศ                                                        |       |       |       |       |       |       |       |       |       |       |       |       |        |
| <b>ราคาซื้อขายล่วงหน้ากาแฟโรบัสต้า ตลาดลอนดอน (เฉลี่ยส่งมอบ 6-7 เดือนข้างหน้า)</b> |       |       |       |       |       |       |       |       |       |       |       |       |        |
| 2537/38                                                                            | 89.45 | 80.78 | 68.69 | 69.92 | 70.76 | 77.08 | 75.68 | 73.41 | 67.19 | 62.38 | 66.57 | 59.90 | 71.82  |
| 2538/39                                                                            | 57.06 | 57.07 | 46.77 | 44.76 | 48.55 | 47.46 | 47.51 | 48.27 | 44.65 | 39.76 | 40.07 | 38.52 | 46.70  |
| 2539/40                                                                            | 34.36 | 35.80 | 32.05 | 35.47 | 41.21 | 43.48 | 42.18 | 50.90 | 48.27 | 49.91 | 50.33 | 57.30 | 43.44  |
| 2540/41                                                                            | 59.19 | 61.97 | 74.33 | 93.69 | 82.76 | 70.03 | 71.37 | 72.11 | 70.61 | 63.84 | 65.63 | 65.12 | 70.89  |
| 2541/42                                                                            | 62.19 | 63.38 | 63.19 | 61.58 | 61.08 | 59.62 | 55.09 | 52.78 | 51.69 | 47.06 | 48.83 | 50.00 | 56.37  |
| 2542/43                                                                            | 48.73 | 47.20 | 50.52 | 45.23 | 40.22 | 37.72 | 36.55 | 36.90 | 36.46 | 36.26 | 34.01 | 34.42 | 40.35  |
| 2543/44                                                                            | 32.80 | 29.10 | 26.48 | 28.12 |       |       |       |       |       |       |       |       | 29.13  |
| ที่มา : ข่าว BISNEWS , BINEWS                                                      |       |       |       |       |       |       |       |       |       |       |       |       |        |



## ไก่เนื้อ

### 1. การผลิตและการส่งออก

|                 | 2540    | 2541    | 2542    | 2543      | 2544    |
|-----------------|---------|---------|---------|-----------|---------|
| ผลิต (ล้านตัว)  | 764.875 | 828     | 836.468 | 860       | 870     |
| (พันตัน)        | 865.716 | 937.164 | 946.748 | 973.382   | 984.700 |
| ส่งออก (พันตัน) | 192.443 | 274.815 | 265.673 | 256.294   | -       |
|                 |         |         |         | (มค.-พย.) |         |

### 2. ราคา ณ หน้าโรงฆ่า กทม.(บาท/กก.)

|             |       |       |       |       |           |
|-------------|-------|-------|-------|-------|-----------|
| -ไก่มีชีวิต | 26.16 | 27.35 | 32.37 | 26.89 | 31.50     |
|             |       |       |       |       | (2 กพ.44) |

### 3. สภาพปัญหา/สาเหตุ

ในปี 2544 คาดว่า การตลาดไก่เนื้อจะไม่มีปัญหา เนื่องจากตลาดยุโรป ซึ่งเป็นตลาดใหญ่รองจากญี่ปุ่น ยอมรับในคุณภาพ และมาตรฐานสินค้าแปรรูปจากไทยมากขึ้น และสถานการณ์โรคหวัดน้ำ จึงคาดว่าน่าจะทำให้ผู้บริโภคหันมากินไก่มากขึ้น รวมทั้งผลจากค่าเงินบาทอ่อนตัวลง สำหรับราคาไก่มีชีวิตหน้าโรงฆ่า กทม. เฉลี่ยเดือน มค.44 กก.ละ 30.90 บาท เทียบกับเดือนก่อนที่ราคา กก.ละ 23.40 บาท สูงขึ้น กก.ละ 7.50 บาท หรือร้อยละ 32.05 เนื่องจากปริมาณผลผลิตออกสู่ตลาดน้อย จากการทำผู้เลี้ยงลดปริมาณการเลี้ยงลง ในช่วงราคาคงต่ำ ในขณะที่ความต้องการเพิ่มขึ้น เพราะในช่วงปลายเดือน มค.44 เป็นช่วงเทศกาลตรุษจีนความต้องการบริโภคไก่มีมาก

### 4. แนวโน้ม

คาดว่าราคาไก่เนื้อจะยังอยู่ในเกณฑ์ดี เพราะมีการลดปริมาณการเลี้ยงในช่วงที่ผ่านมา ซึ่งราคาคงต่ำและลูกไก่มีราคาสูง ซึ่งจะทำให้สินค้าเข้าตลาดลดลง ในขณะที่ความต้องการยังมีตามปกติ

สำนักรักษาเสถียรภาพราคาสินค้าเกษตร

2 กุมภาพันธ์ 2544

สินค้า: ไก่เนื้อ



## กุ้งกุลาดำ

| 1. ผลผลิตและความต้องการใช้ (ตัน)          | ปี 2542 | ปี 2543   | ปี 2544 |
|-------------------------------------------|---------|-----------|---------|
| ผลผลิตโลก*                                | 456,000 | NA        | NA      |
| ผลผลิตไทย                                 | 190,000 | 210,000   | 230,000 |
| ความต้องการใช้ภายใน                       | 19,000  | 21,000    | 23,000  |
| นำเข้า (กุ้งแช่เย็นแช่แข็ง) ปริมาณ (ตัน)  | 15,247  | 16,485    |         |
| มูลค่า (ล้านบาท)                          | 4,167   | 4,953     |         |
|                                           |         | (มค.-พย.) |         |
| ส่งออก (กุ้งแช่เย็นแช่แข็ง) ปริมาณ(ตัน)   | 138,050 | 130,588   |         |
| มูลค่า(ล้านบาท)                           | 48,330  | 54,105    |         |
|                                           |         | (มค.-พย.) |         |
| *ที่มา : วารสาร World Shrimp Farming 1999 |         |           |         |
| 2. ราคาเกษตรกรขายได้ (บาท/กก.)            | 350.12  | 410.80    | 415.00  |
| ขนาด 20-30 ตัว/กก.                        |         |           | (มค.)   |

## 3. สถานการณ์ปี 2543

ผลผลิตกุ้งกุลาดำของไทยในปี 2543 เพิ่มสูงขึ้นจากปี 2542 แม้ว่าในช่วงต้นปีประสบปัญหาโรคตัวแดงดวงขาวและโรคเรืองแสง ซึ่งเป็นอุปสรรคต่อการเพาะเลี้ยง แต่เนื่องจากประเทศคู่แข่งที่สำคัญคือ เอกวาดอร์ ยังประสบปัญหาโรคตัวแดงดวงขาวและโรคหัวเหลือง ทำให้ผลผลิตลดลง ประกอบกับค่าเงินบาทที่อ่อนตัว ส่งผลให้ประเทศผู้นำเข้า(ญี่ปุ่น สหรัฐอเมริกา) หันมานำเข้ากุ้งจากไทยเพิ่มขึ้น เป็นผลให้ราคากุ้งภายในประเทศสูงขึ้น โดยราคากุ้งกุลาดำที่เกษตรกรขายได้ (ขนาด 20-30 ตัว/กก.) สูงขึ้นจากปี 2542 ร้อยละ 17.33

## 4. แนวโน้มปี 2544

คาดว่าระดับราคากุ้งกุลาดำยังคงอยู่ในเกณฑ์สูงอย่างต่อเนื่อง โดยมีปัจจัยสำคัญดังนี้

- ปัจจัยบวก - ประเทศผู้ผลิตที่เป็นคู่แข่งที่สำคัญ คือ เอกวาดอร์ ยังคงประสบปัญหาโรคตัวแดงดวงขาว และโรคหัวเหลือง ทำให้ผลผลิตลดลง ส่งผลให้ประเทศผู้นำเข้าหันมานำเข้ากุ้งจากไทยเพิ่มขึ้น ประกอบกับค่าเงินบาทที่อ่อนตัว ทำให้กุ้งกุลาดำของไทยมีราคาอยู่ในเกณฑ์สูง
- ปัจจัยลบ - จากการที่ราคากุ้งกุลาดำภายในประเทศในปี 2543 อยู่ในเกณฑ์สูงจึงทำให้เกษตรกรขยายการเพาะเลี้ยงเพิ่มขึ้น โดยเฉพาะการขยายการเพาะเลี้ยงในเขตพื้นที่น้ำจืด ส่งผลให้ผลผลิตปี 2544 จะเพิ่มสูงขึ้นจากปี 2543

สถิติราคาสินค้า " กุ้งกุลาดำ "

|                                                                                         | ม.ค.   | ก.พ.   | มี.ค.  | เม.ย.  | พ.ค.   | มิ.ย.  | ก.ค.   | ส.ค.   | ก.ย.   | ต.ค.   | พ.ย.   | ธ.ค.   | เฉลี่ย |
|-----------------------------------------------------------------------------------------|--------|--------|--------|--------|--------|--------|--------|--------|--------|--------|--------|--------|--------|
| ราคาเกษตรกรขายได้ ขนาด 20 - 30 ตัวต่อกก. (ที่มา : สำนักงานเศรษฐกิจการเกษตร)             |        |        |        |        |        |        |        |        |        |        |        |        |        |
| 2540                                                                                    | 241.00 | 235.75 | 234.80 | 233.33 | 237.25 | 243.20 | 253.75 | 284.50 | 337.00 | 356.25 | 388.50 | 400.50 | 287.15 |
| 2541                                                                                    | 529.00 | 571.25 | 532.00 | 448.00 | 425.00 | 461.00 | 462.25 | 401.00 | 388.50 | 340.00 | 248.80 | 273.00 | 436.98 |
| 2542                                                                                    | 347.75 | 330.50 | 344.60 | 364.33 | 353.40 | 318.00 | 341.25 | 342.00 | 365.25 | 371.00 | 358.00 | 365.33 | 350.12 |
| 2543                                                                                    | 394.00 | 421.25 | 442.50 | 420.00 | 412.00 | 384.50 | 410.50 | 447.60 | 418.25 | 379.20 | 395.00 | 404.75 | 410.80 |
| 2544                                                                                    | 415.00 |        |        |        |        |        |        |        |        |        |        |        | 415.00 |
| ราคาซื้อของผู้ส่งออก ณ หน้าโรงงาน ขนาด 30 ตัวต่อกก. (ที่มา : สมาคมอาหารแช่เยือกแข็งไทย) |        |        |        |        |        |        |        |        |        |        |        |        |        |
| 2540                                                                                    | 235.00 | 242.50 | 245.00 | 240.00 | 245.00 | 245.00 | 250.00 | 300.00 | 371.25 | 405.00 | 420.00 | 443.75 | 303.54 |
| 2541                                                                                    | 602.50 | 576.66 | 522.50 | 435.00 | 450.00 | 490.00 | 470.00 | 420.00 | 405.00 | 356.25 | 252.50 | 298.33 | 439.90 |
| 2542                                                                                    | 375.62 | 366.67 | 365.00 | 365.00 | 357.50 | 335.00 | 325.00 | 320.00 | 355.00 | 400.00 | 395.00 | 383.75 | 361.96 |
| 2543                                                                                    | 395.00 | 408.75 | 426.00 | 430.00 | 418.00 | 415.00 | 437.50 | 472.00 | 445.00 | 426.25 | 420.00 | 433.33 | 427.24 |
| 2544                                                                                    | 442.50 |        |        |        |        |        |        |        |        |        |        |        | 442.50 |
| ราคาขายส่งตลาดกทม. ขนาด 25 - 35 ตัวต่อกก. (ที่มา : องค์การสะพานปลา)                     |        |        |        |        |        |        |        |        |        |        |        |        |        |
| 2540                                                                                    | 245.00 | 242.62 | 235.00 | 250.00 | 250.00 | 250.00 | 250.00 | 256.66 | 261.25 | 282.50 | 360.00 | 412.50 | 274.63 |
| 2541                                                                                    | 412.50 | 565.00 | 567.50 | 500.00 | 434.00 | 477.00 | 470.00 | 440.00 | 397.50 | 355.00 | 280.00 | 257.00 | 429.63 |
| 2542                                                                                    | 307.50 | 355.00 | 355.00 | 343.75 | 344.17 | 326.14 | 311.75 | 310.64 | 308.91 | 322.86 | 344.77 | 341.50 | 331.00 |
| 2543                                                                                    | 346.75 | 352.00 | 365.43 | 359.71 | 355.13 | 364.77 | 374.74 | 363.64 | 361.90 | 365.95 | 382.05 | 391.94 | 365.33 |
| 2544                                                                                    | 377.14 |        |        |        |        |        |        |        |        |        |        |        | 377.14 |
| ราคาขายปลีกตลาดกทม. ขนาด 90 - 100 ตัวต่อกก. (ที่มา : กรมการค้าภายใน)                    |        |        |        |        |        |        |        |        |        |        |        |        |        |
| 2540                                                                                    | 120.00 | 130.00 | 130.00 | 130.00 | 130.00 | 130.00 | 130.00 | 130.00 | 140.00 | 140.00 | 140.00 | 140.00 | 132.50 |
| 2541                                                                                    | 160.00 | 165.00 | 165.00 | 160.00 | 160.00 | 160.00 | 160.00 | 160.00 | 160.00 | 154.52 | 132.00 | 130.00 | 155.54 |
| 2542                                                                                    | 133.23 | 140.00 | 140.00 | 140.00 | 142.00 | 140.00 | 140.00 | 140.00 | 140.00 | 143.75 | 155.00 | 155.00 | 142.42 |
| 2543                                                                                    | 162.00 | 165.00 | 165.00 | 165.00 | 165.00 | 165.00 | 165.00 | 165.00 | 165.00 | 155.48 | 155.00 | 166.11 | 163.22 |
| 2544                                                                                    | 175.00 |        |        |        |        |        |        |        |        |        |        |        | 175.00 |
| ปริมาณรถตู้คอนเทนเนอร์เข้าตลาดมหาชัย                                                    |        |        |        |        |        |        |        |        |        |        |        |        | รวม    |
| 2541                                                                                    |        |        |        |        |        |        |        |        |        |        | 3,749  | 4,726  |        |
| 2542                                                                                    | 4,022  | 2,606  | 2,675  | 2,076  | 2,713  | 4,466  | 4,200  | 3,906  | 4,435  | 3,440  | 5,971  | 4,507  | 45,017 |
| 2543                                                                                    | 3,316  | 2,789  | 3,148  | 2,468  | 4,019  | 5,652  | 4,698  | 5,170  | 4,995  | 6,449  | 6,816  | 4,432  | 53,952 |
| 2544                                                                                    | 3,667  |        |        |        |        |        |        |        |        |        |        |        | 3,667  |

## สับปะรด

### 1. ผลผลิตและความต้องการใช้

| 1.1 ผลผลิต (ล้านตัน)           | ปี 2539 | ปี 2540 | ปี 2541 | ปี 2542 | ปี 2543   | ปี 2544 |
|--------------------------------|---------|---------|---------|---------|-----------|---------|
| - ผลผลิตโลก (ล้านตัน)          | 11.76   | 12.78   | -       | -       | -         | -       |
| - ผลผลิตไทย (ล้านตัน)          | 1.99    | 2.08    | 1.74    | 2.33    | 2.30      | -       |
| 1.2 ความต้องการใช้             |         |         |         |         |           |         |
| - บริโภคสดภายในประเทศ(ล้านตัน) | 0.40    | 0.42    | 0.35    | 0.47    | 0.46      | -       |
| - นำเข้า                       | -       | -       | -       | -       | -         | -       |
| - ส่งออก(กระป๋อง)              |         |         |         |         | (มค.-พย.) |         |
| - ปริมาณ (ล้านตัน)             | 0.347   | 0.28    | 0.226   | 0.475   | 0.401     | -       |
| - มูลค่า (ล้านบาท)             | 6,510   | 5,902   | 6,925   | 11,433  | 7,282     | -       |

### 1.4 ผลผลิตออกสู่ตลาด เดือนเมษายน - มิถุนายน และพฤศจิกายน - มกราคม

|                                |                                                                                                                |      |      |      |      |            |
|--------------------------------|----------------------------------------------------------------------------------------------------------------|------|------|------|------|------------|
| 2. ราคา ณ หน้าโรงงาน (บาท/กก.) | 2.95                                                                                                           | 3.57 | 5.54 | 2.56 | 2.27 | 1.63 (มค.) |
| - ราคาเป้าหมายนำ ปี 2543       | คำนวณจากราคาเฉลี่ยรายเดือนย้อนหลัง 3 ปี (2538 - 2542) ตัดปี (2540,2541 ซึ่งสูงผิดปกติ) คำนวณได้ กก.ละ 2.61 บาท |      |      |      |      |            |

|                  |      |      |      |      |      |      |
|------------------|------|------|------|------|------|------|
| 3. ต้นทุนการผลิต | 1.47 | 1.64 | 1.93 | 1.76 | 1.85 | 1.88 |
|------------------|------|------|------|------|------|------|

### 4. สภาพปัญหา/สาเหตุ

ผลผลิตมีมากกว่าความต้องการ ทำให้เกิดปัญหาราคาที่เกษตรกรขายได้ตกต่ำในช่วงผลผลิตออกมากเดือน พย.- ธค.

### 5. มาตรการแก้ไขปัญหา

คณะกรรมการ คชก. มีมติเมื่อวันที่ 10 พฤษภาคม 2543 อนุมัติเงินทุนหมุนเวียนปลอดดอกเบี้ยจำนวน 250 ล้านบาท ให้องค์การคลังสินค้า (อคส.) เพื่อดำเนินการแทรกแซงตลาดสับปะรด ฤดูการผลิตปี 2543 ดังนี้

(1) จำนวน 50 ล้านบาท นำไปรับซื้อสับปะรดจากเกษตรกร/สถาบันเกษตรกรในราคารับซื้อในตลาดเพื่อกระจายไปยังตลาดนอกแหล่งผลิต ระยะเวลารับซื้อพฤษภาคม - กรกฎาคม 2543 ระยะเวลาโครงการพฤษภาคม - กันยายน 2543

- 2 -

(2) จำนวน 200 ล้านบาท นำไปรับจำหน่ายสับปรดกระป๋องและน้ำสับปรดเข้มข้นจากโรงงานแปรรูปสับปรดกระป๋อง โดยให้โรงงานแปรรูปสับปรดกระป๋องรับซื้อสับปรดจากเกษตรกร/สถาบันเกษตรกรในราคาราคาน้ำตลาด ระยะเวลาจำหน่าย พฤษภาคม - กรกฎาคม 2543 กำหนดได้ก่อนภายในวันที่ 31 มีนาคม 2544 ระยะเวลาโครงการ พฤษภาคม 2543- พฤษภาคม 2544

#### 6. ผลการดำเนินการ

6.1 การระบายสับปรดสดออกนอกแหล่งผลิตของ อคส. ดำเนินการได้ 20,684.35 ตัน จำนวนเงิน 33.76 ล้านบาท

6.1 การรับจำหน่ายผลิตภัณฑ์แปรรูปจากโรงงานผลไม้กระป๋อง มีโรงงานเข้าร่วมโครงการ 15 โรงงาน มูลค่าจำหน่าย 166.79 ล้านบาท

~~~~~

สำนักวิชาเสถียรภาพราคาสินค้าเกษตร
กรมการค้าภายใน
1 กุมภาพันธ์ 2544
(D:ภาพรวม : สับปรด)

ราคาสับปะรดที่เกษตรกรขายได้หน้าโรงงานแปรรูปสับปะรด

f:price1 (ขาว)

บาท: กก.

ปี	มค.	กพ.	มีค.	เมย.	พค.	มิย.	กค.	สค.	กย.	ตค.	พย.	ธค.	เฉลี่ย
2535	1.95	1.55	1.42	1.35	1.55	2.76	2.83	2.90	2.93	3.20	3.26	2.46	2.35
2536	1.70	1.46	1.45	1.43	1.25	1.23	1.40	1.43	1.33	1.23	1.12	1.10	1.34
2537	1.46	1.40	1.75	1.70	1.86	1.60	1.52	1.55	1.54	1.57	1.45	1.37	1.56
2538	1.45	1.65	1.80	1.89	1.92	2.04	2.18	2.46	2.93	3.29	3.30	2.91	2.32
2539	2.86	2.99	3.00	2.88	2.30	2.09	2.27	2.94	3.51	3.58	3.49	3.54	2.95
2540	3.63	3.66	3.43	3.17	2.76	2.65	2.77	2.98	3.96	4.42	4.59	4.85	3.57
2541	5.01	5.19	5.68	4.87	5.10	5.76	5.54	6.02	6.60	6.46	5.42	4.88	5.54
2542	3.46	3.78	3.17	2.98	2.25	2.34	2.84	2.69	2.32	1.77	1.57	1.58	2.56
2543	1.64	1.93	2.12	2.25	2.05	1.54	1.78	3.17	3.57	3.16	2.25	1.76	2.27
2544	1.63												

ที่มา : สำนักงานการค้าภายในจังหวัดประจวบคีรีขันธ์ ระยอง ชลบุรี

* ราคาเป้าหมายนำปี 2543 คำนวณจากราคาเฉลี่ยรายเดือนย้อนหลัง 3 ปี (2538-2542 ตัดปี 2540,2541

ซึ่งสูงผิดปกติ) คำนวณได้ กก.ละ 2.61 บาท

ปลาโอ

1. การผลิต

ปลาโอเป็นปลาผิวน้ำเศรษฐกิจมีปริมาณการจับเฉลี่ย 12±,400 ตัน/ปี ประกอบด้วยปลาโอดำ (LONG TAIL TUNA) และปลาโอลาย (LITTLE TUNA) เป็นส่วนใหญ่

- ช่วงฤดูการจับปลาโอ ตุลาคม - เมษายน
- แหล่งผลิตที่สำคัญ จังหวัดระยอง จังหวัดสงขลา จังหวัดปัตตานี จังหวัดภูเก็ต
- การแปรรูป ปลาโอดำและโอลายที่ชาวประมงจับได้ส่วนใหญ่ใช้ในการผลิตปลาทูนากะป๋อง

เพื่อการส่งออก บางส่วนจะใช้ทำอาหารสัตว์

2. ประเทศคู่ค้าที่สำคัญ สหรัฐอเมริกา แคนาดา ออสเตรเลีย อังกฤษ ญี่ปุ่น

3. ประเทศคู่แข่งที่สำคัญ COTED-IVOIRE สเปน ฟิลิปปินส์ ฝรั่งเศส อินโดนีเซีย

4. ราคา	ปลาโอดำ	ปลาโอลาย
		บาท/กก.
ปี 2540	25-30	12-23.25
ปี 2541	36-47	20-32.50
ปี 2542	29.38	19.52
ปี 2543 (ธค.)	22.88	9.42
ปี 2544 (มค.)	23.56	9.19

5. สภาพปัญหาและสาเหตุ

1) โดยทั่วไป ปริมาณปลาโอที่จับได้ในแต่ละปี จะมีเพียงร้อยละ 10-20 ของความต้องการใช้เป็นวัตถุดิบในการผลิตปลาทูนากะป๋อง

2) ราคาปลาโอยังขึ้นอยู่กับปริมาณการจับปลาทูนากะป๋องและราคาปลาทูนากะป๋องในตลาดโลก ซึ่งคาดว่าปริมาณการจับจะลดลง ส่งผลให้ราคามีแนวโน้มสูงขึ้น

ในปี 2544 คาดว่าราคาปลาโอจะอยู่ในเกณฑ์ดี

6. มาตรการแก้ไข

6.1 ปัจจุบัน ไม่มี

6.2 ในอดีต ปี 2542 คชก.อนุมัติเมื่อ 22 ตุลาคม 2542 เงินช่วยเหลือจำนวน 20.2 ล้านบาทให้กรมการค้าภายในดำเนินการตามโครงการแก้ไขปัญหาการขาดแคลนปลาโอตกต่ำ ปี 2542 โดยแยกเป็น

(1) เงินชดเชย 20 ล้านบาท เพื่อจัดสรรให้จังหวัดปัตตานี ระยอง สงขลา และตราด นำไปจ่ายเป็นเงินชดเชยให้ชาวประมงในอัตราชดเชยปลาโอดำ กก.ละ 2 บาท ปลาโอลาย กก.ละ 3 บาท ปริมาณไม่เกิน 8,000 ตัน ระยะเวลาให้การชดเชยเดือนพฤศจิกายน 2542-มกราคม 2543 ระยะเวลาโครงการเดือนตุลาคม 2542-มีนาคม 2543

(2) เงินจำนวน 0.2 ล้านบาท เป็นค่าใช้จ่ายในการดำเนินการของทางราชการตามที่จ่ายจริง ไม่เกินร้อยละ 1 ของวงเงินที่ใช้ดำเนินการ

กำหนดราคาเป้าหมายนำ ณ หน้าท่า

- ปลาโอดำ (ขนาดไม่ต่ำกว่า 1 กก./ตัว) กก.ละ 25 บาท
- ปลาโอลาย (ขนาดไม่ต่ำกว่า 0.8 กก./ตัว) กก.ละ 14 บาท

หากราคาปลาโอดำและปลาโอลาย ณ หน้าท่า ชัยสูงเกินกว่าราคาเป้าหมายนำ หรือได้มีการชดเชยจนครบวงเงินที่อนุมัติแล้ว ให้ยุติการชดเชยทันที

ประธานกรรมการนโยบายและมาตรการช่วยเหลือเกษตรกร ได้อนุมัติเมื่อวันที่ 22 พฤศจิกายน 2542 (ตามมติ คชก. เมื่อวันที่ 8 พฤศจิกายน 2542 ที่มอบหมายให้ฝ่ายเลขานุการ คชก.หารือร่วมกับกรมประมง เพื่อพิจารณากรณีจังหวัดสงขลาเสนอขอเปลี่ยนแปลงขนาดปลาโอดำและปลาโอลาย) ให้เปลี่ยนแปลงขนาดปลาโอดำ และปลาโอลายตามที่จังหวัดสงขลาเสนอจากเดิมซึ่ง คชก.อนุมัติไปแล้วเมื่อวันที่ 22 ตุลาคม 2542 เป็นราคาเป้าหมายนำ ณ หน้าท่า ปลาโอดำ (ขนาดไม่ต่ำกว่า 0.80 กก.ต่อตัว) กก.ละ 25.00 บาท และปลาโอลาย (ขนาดไม่ต่ำกว่า 0.70 กก.ต่อตัว) กก.ละ 14.00 บาท ทั้งนี้ปลาที่มีขนาดน้ำหนักต่ำกว่านี้ จะไม่ได้รับการชดเชย

คณะกรรมการ คชก. ได้มีมติเมื่อวันที่ 25 กุมภาพันธ์ 2543 อนุมัติตามที่สมาคมการประมงแห่งประเทศไทยและจังหวัดสงขลาได้ร้องขอ ให้ขยายระยะเวลาชดเชยราคาปลาโอให้ชาวประมงตามโครงการแก้ไขปัญหาราคาปลาโอตกต่ำ ปี 2542 จากเดิม สิ้นสุดมกราคม 2543 เป็นสิ้นสุด มีนาคม 2543 และขยายระยะเวลาโครงการ จากเดิม สิ้นสุด มีนาคม 2543 เป็นสิ้นสุด พฤษภาคม 2543

ผลการดำเนินการ เมื่อสิ้นสุดโครงการ (พค.43) จังหวัดปัตตานี ระยอง สงขลา และตราด ได้จ่ายชดเชยรวมเป็นเงินทั้งสิ้น 19.871 ล้านบาท มีเงินคงเหลือ 0.129 ล้านบาท

7. สถานการณ์ปัจจุบัน

ปัจจุบันปลาโอเข้าตลาดน้อยลง เนื่องจากเป็นช่วงมรสุมชาวประมงจับปลาได้น้อย ราคาปลาโออยู่ในระดับใกล้เคียงกับเดือนก่อน

ราคาปลาโอดำ

หน่วย : บาท/กก.

ปี	ม.ค.	ก.พ.	มี.ค.	เม.ย.	พ.ค.	มิ.ย.	ก.ค.	ส.ค.	ก.ย.	ต.ค.	พ.ย.	ธ.ค.	เฉลี่ย
2541	36.50	38.00	40.00	36.00	38.00	40.00	40.00	42.00	40.00	43.75	45.00	47.00	40.52
2542	32.50	30.00	35.00	26.25	31.25	38.00	42.25	27.50	22.50	21.50	22.63	23.21	29.38
2543	23.61	23.72	23.00	18.66	17.30	18.00	19.50	21.83	22.00	23.13	23.13	22.88	21.40
2544	23.56												

หมายเหตุ : ราคาปี 2541 และราคา มค.-ตค.42 เป็นราคา ณ หน้าท่า จังหวัดปัตตานี
 ราคา พย.-ธค.42 และปี 2543-2544 เป็นราคาเฉลี่ย ณ หน้าท่า จังหวัดปัตตานี ระยะเวลาของ สงขลา และตราด

ราคาปลาโอดาย

หน่วย : บาท/กก.

ปี	ม.ค.	ก.พ.	มี.ค.	เม.ย.	พ.ค.	มิ.ย.	ก.ค.	ส.ค.	ก.ย.	ต.ค.	พ.ย.	ธ.ค.	เฉลี่ย
2541	26.50	25.00	30.75	25.75	30.00	32.50	20.00	31.25	28.00	26.00	20.00	25.00	26.73
2542	22.50	20.00	23.75	13.50	19.75	28.00	35.00	24.50	15.25	10.50	10.75	10.77	19.52
2543	11.11	10.97	10.31	9.69	9.65	10.25	10.17	10.17	10.75	10.88	10.46	9.42	10.32
2544	9.19												

หมายเหตุ : ราคาปี 2541 และราคา มค.-ตค.42 เป็นราคา ณ หน้าท่า จังหวัดปัตตานี
 ราคา พย.-ธค.42 และปี 2543-2544 เป็นราคาเฉลี่ย ณ หน้าท่า จังหวัดปัตตานี ระยะเวลาของ สงขลา และตราด

ข้าวโพดเลี้ยงสัตว์

1. ผลผลิตและความต้องการใช้ (ล้านตัน)

	2541/42	2542/43	2543/44 (ประมาณการ)
ผลผลิตโลก	605.270	605.150	584.430
ผลผลิตไทย ^{1/}	4.986	4.440	4.579
ความต้องการใช้ ^{2/}	3.502	3.594	3.692
นำเข้า ^{3/}	0.154	0.302	0.052
- ในโควตา	0.052	0.051	0.054 (ตามข้อผูกพัน WTO)
- นอกโควตา	0.103	0.253	
	(มค. - ธค.42)	(มค. - ธค.43)	
ส่งออก ^{4/}	0.068	0.014	0.007
		(มค. - ธค.43)	(มค. 44)

หมายเหตุ : 1/2/ สำนักงานเศรษฐกิจการเกษตร

3/ กรมการค้าต่างประเทศ จากการขอหนังสือรับรองการได้รับสิทธิชำระอากร
ปี 2544 ในโควตา 20 % นอกโควตา 75.4 % + ค่าธรรมเนียมพิเศษ 180 บาท/ตัน

4/ กรมศุลกากร (ปี 2543 และ มกราคม 2544 ข้อมูลเบื้องต้น)

2. ราคา (บาท/ก.ก.)

	2542	2543	พย.43	ธค.43	ม.ค.44
(1) เกษตรกรขายได้เฉลี่ยทั่วประเทศ(ความชื้นไม่เกิน 14.5%)	4.21	4.26	3.94	3.92	4.01
(2) หน้าที่โรงงานอาหารสัตว์รับซื้อ ตลาด กทม.	4.64	4.76	4.56	4.54	4.56
(3) ซื้อขายล่วงหน้าตลาดชิคาโก	3.13	3.30	3.61	3.63	3.69

3. สภาพปัญหา/สาเหตุ

3.1 การแก้ไขปัญหาราคาคต่ำ ปี 2543/44 ในช่วงผลผลิตเริ่มออกสู่ตลาด ราคาข้าวโพดเลี้ยงสัตว์มีแนวโน้มลดลง และเกษตรกรได้ร้องขอให้รัฐบาลช่วยเหลือแทรกแซงตลาดโดยการรับจำนำ เช่นเดียวกับปีก่อน **คชก. ได้มีมติ** เมื่อวันที่ 31 กรกฎาคม 2543 และ 21 ธันวาคม 2543 ให้ ธ.ก.ส. อคส. และ อ.ต.ก. รับจำนำข้าวโพดเลี้ยงสัตว์ ปริมาณ 500,000 ตัน โดยให้รับจำนำข้าวโพดเลี้ยงสัตว์ ความชื้น 14.5% ณ ยุ้งฉางเกษตรกร ก.ก.ละ 3.90 บาท ณ หน้าคลัง อคส. และ อ.ต.ก. ก.ก.ละ 4.10 บาท ระยะเวลารับจำนำ สิงหาคม 2543 - มกราคม 2544 ระยะเวลาไถ่ถอน 5 เดือน นับถัดจากเดือนที่รับจำนำ ระยะเวลาโครงการ สิงหาคม 2543 - กรกฎาคม 2544 ผลการดำเนินการ ณ วันที่ 31 มกราคม 2544 รับจำนำข้าวโพดได้ 313,274 ตัน และมีการไถ่ถอนแล้ว 9,429 ตัน

3.2 นโยบายและมาตรการนำเข้าข้าวโพดเลี้ยงสัตว์ ปี 2544

กรม. มีมติ 7 พฤศจิกายน 2543 เห็นชอบนโยบายและมาตรการนำเข้าข้าวโพดเลี้ยงสัตว์ ปี 2544 ตามที่คณะกรรมการนโยบายอาหารเสนอ ดังนี้ 1) การนำเข้าในโควตา จากประเทศสมาชิกและไม่ใช่สมาชิก WTO ปริมาณนำเข้ารวมกันไม่เกิน 53,832 ตัน ออกรนำเข้าร้อยละ 20 และกำหนดระยะเวลานำเข้าระหว่างวันที่ 1 มีนาคม – 30 มิถุนายน 2544 2) การนำเข้านอกโควตา นำเข้าเสรี ไม่จำกัดปริมาณและช่วงเวลานำเข้า โดยการนำเข้าจากประเทศสมาชิก WTO ออกรนำเข้าร้อยละ 75.4 และค่าธรรมเนียมพิเศษนำเข้าตันละ 180 บาท และการนำเข้าจากประเทศไม่ใช่สมาชิก WTO ออกรนำเข้า กก.ละ 2.75 บาท และค่าอากรพิเศษร้อยละ 13.97 (อัตราออกรนำเข้าและค่าอากรพิเศษเมื่อรวมกันแล้วใกล้เคียงร้อยละ 75.4) และค่าธรรมเนียมพิเศษนำเข้าตันละ 180 บาท ซึ่งขพบณ รัฐมนตรีว่าการกระทรวงพาณิชย์ได้มีบัญชาเห็นชอบการจัดสรรให้องค์การคลังสินค้า (อคส.) เป็นผู้นำเข้า ข้าวโพดเลี้ยงสัตว์ในโควตา จำนวน 53,832 ตันแล้ว เมื่อวันที่ 15 ธันวาคม 2543

4. สถานการณ์ปัจจุบัน

ขณะนี้ในช่วงปลายฤดูเก็บเกี่ยวข้าวโพดเลี้ยงสัตว์ รุ่น 2 ฤดูการผลิต ปี 2543/44 ผลผลิตออกสู่ตลาดน้อยลง ในขณะที่พ่อค้าท้องถิ่นและโรงงานอาหารสัตว์มีความต้องการข้าวโพดเลี้ยงสัตว์เพื่อสร้างสต็อก ส่งผลให้ระดับราคาข้าวโพดปรับตัวสูงขึ้น โดยปัจจุบัน (มกราคม 2544) ราคาข้าวโพดเลี้ยงสัตว์ที่เกษตรกรขายได้เฉลี่ยทั่วประเทศ (ความชื้นไม่เกิน 14.5%) ก.ก.ละ 4.01 บาท สูงกว่าเดือนธันวาคม 2543 ซึ่ง ก.ก.ละ 3.92 บาท และสูงกว่าต้นทุนการผลิตที่กระทรวงเกษตรฯ ประมาณไว้ (ต้นทุน ก.ก.ละ 3.53 บาท) ส่วนราคาโรงงานอาหารสัตว์รับซื้อ ณ กทม. (มกราคม 2544) ก.ก.ละ 4.56 บาท สูงขึ้นกว่าเดือนธันวาคม 2543 ซึ่ง กก.ละ 4.54 บาท หรือสูงขึ้น กก.ละ 0.02 บาท

สำนักรักษาเสถียรภาพราคาสินค้าเกษตร

กรมการค้าภายใน

9 กุมภาพันธ์ 2544

F:ข้าวโพด 2 หน้า 1-2 D:ข้าวโพดAA

ปาล์มน้ำมัน

1. ผลผลิต (ล้านตัน)

	ปี 2540	ปี 2541	ปี 2542	ปี 2543	ปี 2544 (ประมาณการ)
ผลปาล์มน้ำมัน	2.681	2.465	3.512	3.254	3.419

2. บัญชีสมดุลย์น้ำมันปาล์มดิบ (ล้านตัน)

ผลผลิต	0.450	0.352	0.707	0.579	0.581
นำเข้า	0.022	0.011	0	0	0
ใช้ภายใน	0.444	0.376	0.535	0.576	0.580
ส่งออก	0.041	0.028	0.018	0.027	0.065
สต็อกปลายปี	0.070	0.026	0.181	0.157	0.093

3. ราคา (บาท/กก.)

	ปี 2540	ปี 2541	ปี 2542	ปี 2543 ทั้งปี	ปี 2544		
					ก.พ.43	ม.ค.44	9 กพ.44
ผลปาล์มทะเลาย (จ.กระบี่)	2.42	3.70	2.48	1.95	1.77	1.33	1.18
น้ำมันปาล์มดิบ (กทท)	16.52	25.90	18.15	12.95	12.49	10.02	8.88
น้ำมันปาล์มบริสุทธิ์ (กทท)	22.67	32.46	24.25	17.13	17.33	15.06	13.84
น้ำมันดิบ (มาเลเซีย)	15.60	25.37	14.47	10.61	10.66	8.19	7.67
น้ำมันบริสุทธิ์ (มาเลเซีย)	17.49	27.87	17.08	11.52	12.40	9.33	8.85

4. ต้นทุนการผลิต (บาท/กก.)

	ปี 2540	ปี 2541	ปี 2542	ปี 2543
ผลปาล์มทะเลาย	1.52	1.90	1.52	1.66

5. มาตรการแก้ไขปัญหา (ราคาตกต่ำ) ปี 2542

5.1 มติคณะกรรมการคชก. เมื่อ 23 เม.ย.42 ฯลฯ (รวม 8 ครั้ง) อนุมัติเงินทุนหมุนเวียน ปลอดดอกเบี้ย รวม 1,500 ล้านบาท ให้ อคส.ใช้ดำเนินโครงการแทรกแซงตลาดน้ำมันปาล์ม ปี 2542 โดยการรับซื้อน้ำมันปาล์มดิบจากโรงงานสกัดน้ำมันปาล์มดิบ ในราคา กก.ละ 19.50 , 16.00 , 15.00 บาท และให้โรงงานสกัดฯ รับซื้อผลปาล์มทะเลายจากเกษตรกรรายย่อย (พื้นที่ปลูกไม่เกิน 100 ไร่) ในราคา กก.ละ 2.72 , 2.20 , 2.10 บาท (%น้ำมัน 16%) ระยะเวลา รับซื้อพ.ค.42 - ม.ค.43 ระยะเวลาโครงการ พ.ค.42-มี.ค.44

5.2 ผลการดำเนินงาน

	ปริมาณ(ตัน)	ราคา(บาท/กก)	มูลค่า (ล้านบาท)
การรับซื้อ - ผลปาล์มน้ำมัน	454,170	2.36	1,017.480
- น้ำมันปาล์มดิบ	70,239	16.73	1,175.098
การจำหน่ายเพื่อส่งออก - มี.ค.43	20,000*	10.08	201.60
- เม.ย.43	6,000*	11.64	69.84
- พ.ย.43	20,000	8.32	332.90
- ม.ค.44	24,259	7.24	175.75

* รับมอบจริง ประมาณ 20,005 และ 5,975 ตันตามลำดับ

6. มาตรการแก้ไขปัญห (การลักลอบ) ปี 2543

6.1 มติคณะกรรมการ กกร. เมื่อ 28 มี.ค.43 ให้นำมาตรการควบคุมการขนย้ายน้ำมันปาล์มกลับมาใช้ใหม่ ถึงปี 2544 เพื่อเป็นมาตรการเสริมการปราบปรามของหน่วยงานอื่น ๆ

6.2 ขอความร่วมมือกระทรวงการคลังและกรมศุลกากรให้ดำเนินการปราบปรามอย่างจริงจัง

6.3 มติคณะกรรมการปราบปรามการลักลอบนำเข้าสินค้าเกษตร เมื่อ 26 พ.ค.43 ให้แต่งตั้งคณะอนุกรรมการปราบปรามการลักลอบนำเข้าหอมหัวใหญ่ กระเทียม น้ำมันปาล์ม มะพร้าว และสินค้าเกษตรอื่น ๆ เพื่อวางแผนการปราบปรามให้มีประสิทธิภาพ

7. มาตรการแก้ไขปัญห (ราคาตกต่ำ) ปี 2543

มติคณะกรรมการคชก. เมื่อ 2 ต.ค.43 อนุมัติเงินทุนหมุนเวียนปลอดดอกเบี้ย จำนวน 250 ล้านบาท ให้ อคส.ใช้ดำเนินการแทรกแซงตลาดน้ำมันปาล์ม ปี 2543 โดยการรับซื้อน้ำมันปาล์มดิบจากโรงงานสกัดน้ำมันปาล์มดิบ ในราคา กก.ละ 12.50 บาท และให้โรงงานสกัดฯ ที่เข้าร่วมโครงการรับซื้อผลปาล์มทะเลทรายจากเกษตรกรรายย่อย (พื้นที่ปลูกไม่เกิน 50 ไร่และขึ้นทะเบียนไว้กับทางราชการ) ในราคา กก.ละ 1.79 บาท (% น้ำมัน 17%) ระยะเวลารับซื้อ ต.ค.43-ม.ค.44 ระยะเวลาโครงการ ต.ค.43-เม.ย.44

ผลการดำเนินการ อคส.ได้จัดสรรปริมาณการรับซื้อน้ำมันปาล์มดิบให้กับโรงงานสกัดฯ ที่เข้าร่วมโครงการฯ 14 ราย รวมปริมาณ 10,000 ตัน เพื่อให้ไปดำเนินการรับซื้อผลปาล์มน้ำมันจากเกษตรกรในแหล่งผลิต 9 จังหวัด คือ กระบี่ สุราษฎร์ธานี ชุมพร สตูล ตรัง สงขลา พังงา ประจวบคีรีขันธ์ และนครศรีธรรมราช เมื่อสิ้นสุดระยะเวลารับซื้อ 31 ม.ค.44 อคส.รับซื้อน้ำมันปาล์มดิบได้ประมาณ 7,530 ตัน โรงงานสกัดฯ รับซื้อผลปาล์มได้ 44,534 ตัน ในราคาเฉลี่ย กก.ละ 1.77 บาท

8. สถานการณ์

ปัจจุบันเป็นช่วงผลผลิตออกสู่ตลาดน้อยตามฤดูกาล แต่ราคาผลปาล์มน้ำมันและน้ำมันปาล์มมีแนวโน้มลดลงจากเดือนที่ผ่านมา เนื่องจาก 1) สต็อกน้ำมันปาล์มของโรงงานมีเหลืออยู่จำนวนมาก 2) ภาวะการจำหน่ายไม่คล่องตัว กำลังซื้อในประเทศลดต่ำลง รวมทั้งมีการปิดตลาดตามแนวชายแดนด้วย 3) ราคาน้ำมันปาล์มของมาเลเซียยังอยู่ในเกณฑ์ต่ำและมีแนวโน้มลดลงอย่างต่อเนื่อง

มะพร้าวผลแก่

1. ผลผลิต (ล้านตัน)

	ปี 2540	ปี 2541	ปี 2542	ปี 2543	ปี 2544
มะพร้าวผลแก่	1.419	1.372	1.380	1.399	1.396

2. การใช้มะพร้าวผล (ล้านตัน)

: 60% บริโภคโดยตรง	0.851	0.823	0.828	0.840	0.838
: 10% ผลิตกะทิสำเร็จรูป	0.142	0.137	0.138	0.140	0.139
: 30% ผลิตเนื้อมะพร้าวแห้ง	0.426	0.412	0.414	0.419	0.419
- ได้น้ำมันมะพร้าวแห้ง (ตัน)	86,000	82,000	82,000	84,000	84,000

3. การผลิต-ส่งออกน้ำมันมะพร้าว (ตัน)

- ผลิต	44,290	42,230	42,230	43,260	43,260
- ส่งออก	15,763	9,291	39	5,051.35	
				(ม.ค. - พ.ย.)	

4. ต้นทุนการผลิต (บาท/ผล)

ผลผลิตเฉลี่ย (ผล/ไร่)	3.18	3.44	3.66	3.58	
	544	531	539	540	

5. ราคา

5.1 ราคาเกษตรกรขายได้

	ปี 2540	ปี 2541	ปี 2542	ปี 2543	ปี 2544	
มะพร้าวผลแก่ใหญ่-ทั้งเปลือก(บาท/ผล)				ทั้งปี	ม.ค.44	7 ก.พ.
เฉลี่ยทั่วประเทศ	3.34	5.41	7.27	2.59	2.10	2.00
จ.ประจวบคีรีขันธ์	3.86	7.18	8.12	2.90	2.05	2.05
จ.ชุมพร	3.56	5.39	7.27	3.04	2.25	2.00
จ.สุราษฎร์ธานี	3.02	5.66	7.20	2.22	1.50	1.40
จ.นครศรีธรรมราช	3.04	5.11	6.59	1.79	1.00	1.00
เนื้อมะพร้าวแห้ง 90% (บาท/กก.)						
เฉลี่ยทั่วประเทศ	8.06	11.83	13.49	6.52	3.77	3.53
จ.ประจวบคีรีขันธ์	9.14	13.67	14.39	7.54	4.53	4.25
จ.ชุมพร	8.54	12.18	12.35	7.38	4.26	3.90
จ.สุราษฎร์ธานี	8.36	12.00	12.11	6.85	3.94	3.35
จ.นครศรีธรรมราช	8.23	11.67	12.03	6.82	4.00	3.45

5.2 ราคาตลาด กทม (บาท/ผล บาท/กก.)

มะพร้าวผลใหญ่-ปอกเปลือก-ขายส่ง	6.60	9.94	11.65	5.78	5.93	5.50
เนื้อมะพร้าวขาว - โรงกะทิรับซื้อ	9.79	16.25	19.36	7.25	6.00	6.00
เนื้อมะพร้าวแห้ง 90%- ณ โรงหีบ กทม	9.45	13.76	14.33	8.18	4.88	4.20
น้ำมันมะพร้าวดิบ - รับซื้อ ณ กทม.	18.47	26.71	27.29	15.61	9.40	8.59
น้ำมันมะพร้าวดิบ - รอตเตอร์ดัม	20.46	26.86	28.66	18.07	13.71	11.94*

ราคาเป้าหมายเนื้อมะพร้าวแห้ง 90% ปี 2543 คชก.มีมติ ดังนี้

- (* 7 ก.พ.)
- : 10 พ.ค.43 ณ แหล่งผลิต กก.ละ 9.37 บาท โดยใช้ราคาเฉลี่ย 3 ปี (39-41)
 - : 15 มิ.ย.43 ที่บ้สะแก กก.ละ 10.74 บาท โดยใช้ราคาเฉลี่ย 3 ปี (39-41), แหล่งผลิตจังหวัดอื่น ๆ เทียบเคียงจากราคาที่บ้สะแก
 - : 1 พ.ย.43 ที่บ้สะแก " 7.64 บาท ตามสถานการณ์ , แหล่งผลิตจังหวัดอื่น ๆ เทียบเคียงจากราคาที่บ้สะแก

6. มาตรการแก้ไขปัญหา (ราคาตกต่ำ) ปี 2540

มติคณะกรรมการคชก. อนุมัติเงินทุนหมุนเวียนวงเงิน 140 ล้านบาท ดังนี้

1) จำนวน 34 ล้านบาท ให้กรมส่งเสริมการเกษตรและกรมส่งเสริมสหกรณ์ ใช้แทรกแซงตลาดโดยวิธีการให้สถาบันเกษตรกรรวบรวมมะพร้าวผล และ/หรือเนื้อมะพร้าวแห้ง จากสมาชิกสหกรณ์ กลุ่มเกษตรกร เพื่อนำออกสู่ตลาด (ไม่ได้ดำเนินการ เนื่องจาก ก.เกษตรกรขอถอนเรื่อง)

2) จำนวน 106 ล้านบาท ให้อคส. ใช้แทรกแซงตลาดโดยวิธีการรับซื้อน้ำมันมะพร้าวในราคาที่ยึดพันธ์กับราคาเนื้อมะพร้าวแห้ง กก.ละ 9.00 บาท หรือในกรณีที่จำเป็นให้รับซื้อเนื้อมะพร้าวแห้ง 90% ในราคา กก.ละ 9 บาท (อคส.ดำเนินการรับซื้อ เดือน พ.ย.-ธ.ค.40 รับซื้อได้จำนวน 63 ตัน ใช้เงินรับซื้อเพียง 0.567 ล้านบาท และอคส.ได้เบิกค่าใช้จ่าย (จ่ายขาด) เป็นเงิน 0.479 ล้านบาท)

7. มาตรการแก้ไขปัญหา (ขาดแคลนและราคาสูง) ปี 2541-42

7.1 เปิดตลาดนำเข้ามะพร้าวผลภายใต้ WTO ปี 2542

- ในโควตา (ภาษี 20%) จำนวน 2,253.11 ตัน (มีผู้ขอหนังสือรับรอง 328.140 ตัน)
- นอกโควตา (ภาษี 54%) จำนวนไม่จำกัด (มีผู้ขอหนังสือรับรอง 16,317.749 ตัน)

7.2 ขอความร่วมมือกระทรวงการคลังปราบปรามการลักลอบนำเข้าอย่างจริงจัง

8. มาตรการแก้ไขปัญหา (ราคาตกต่ำ) ปี 2543

8.1 มติคณะกรรมการคชก. เมื่อ 10 พ.ค.43 , 15 มิ.ย.43 , 5 ก.ย.43 และ 1 พ.ย.43 อนุมัติ 1) เงินทุนหมุนเวียนปลอดดอกเบี้ย จำนวน 170 ล้านบาท ให้ อคส.ดำเนินการแทรกแซงรับซื้อเนื้อมะพร้าวแห้ง 90% จากเกษตรกร สถาบันเกษตรกร เพื่อจำหน่ายต่อไป 2) กำหนดราคาเป้าหมายนำเนื้อมะพร้าวแห้ง 90% (ทับสะเก) กก.ละ 10.74 บาท ส่วนแหล่งผลิตจังหวัดอื่นให้กำหนดโดยเทียบเคียงจากฐานราคาเป้าหมายนำเนื้อมะพร้าวแห้ง 90% (ทับสะเก) ด้วยวิธีคำนวณราคาในแต่ละจังหวัดเพิ่ม-ลดได้ตามสัดส่วนราคาตลาดและคุณภาพสินค้า 3) ปรับลดราคาแทรกแซงรับซื้อเนื้อมะพร้าวแห้ง 90% (ทับสะเก) จ.ประจวบฯ เหลือ กก.ละ 7.64 บาท สำหรับแหล่งผลิตอื่นให้ปรับเพิ่ม-ลดตามสัดส่วนราคาตลาดและคุณภาพสินค้า 4) ระยะเวลารับซื้อ มิ.ย.-พ.ย.43 5) ระยะเวลาโครงการ มิ.ย.43-ก.พ.44

8.2 ผลการดำเนินงาน

1) ปริมาณและมูลค่ารับซื้อในแต่ละจังหวัด ณ 30 พ.ย.43

	ปริมาณ (ตัน)	มูลค่า (ล้านบาท)	ราคารับซื้อ (บาท/กก.)
จ.ประจวบคีรีขันธ์	5,395.82	56.21	10.74* , 7.64**
จ.ชุมพร	5,719.36	55.57	10.00 , 7.11
จ.นครศรีธรรมราช	4,134.88	38.50	9.37 , 6.67
จ.สุราษฎร์ธานี	5,294.80	48.87	9.37 , 6.67
รวม	20,544.86	199.15	9.89 , 7.02

* อคส. ประกาศรับซื้อ เมื่อ 30 มิ.ย.43 (มติคชก. 15 มิ.ย.43)

** อคส. ประกาศรับซื้อ เมื่อ 10 พ.ย.43 (มติคชก. 1 พ.ย.43)

2) สรุปผลการดำเนินการ ณ 9 ก.พ.44

	ปริมาณ (ตัน)	มูลค่า (ล้านบาท)	ราคาเฉลี่ย (บาท/กก.)
- การรับซื้อ (ม.ย. - พ.ย.)	20,544.86	199.15	9.69
- การจำหน่าย 5ก.ย. 43 - 1 ก.พ.44	20,508.86	97.79	4.77
- ขาดทุนราคา	-	101.36	4.92

9. สถานการณ์

ปัจจุบัน ราคามะพร้าวและผลิตภัณฑ์น้ำมันลดลงจากเดือนที่ผ่านมา ถึงแม้ว่าจะเป็นช่วงผลผลิตในแหล่งผลิตออกสู่ตลาดลดลง สืบเนื่องจากผู้ประกอบการยังมีสต็อกผลผลิตอยู่จำนวนมาก แต่การบริโภคมะพร้าวผลและน้ำมันมะพร้าวมีตลาดจำกัด อีกทั้ง ราคาน้ำมันมะพร้าวและน้ำมันปาล์มทั้งในประเทศและต่างประเทศโน้มต่ำลงมาก ประกอบกับเป็นผลมาจากการระบายเนื้อมะพร้าวแห้งของ อคส.

~~~~~

สำนักวิชาเสถียรภาพราคาสินค้าเกษตร  
กุมภาพันธ์ 2544  
มะพร้าว (เอกสาร) :เกษตรสารพรว.44

## หอมหัวใหญ่

## 1. ผลผลิต/ความต้องการใช้ (ตัน)

|                    | ปี 2541/42 | ปี 2542/43 | ปี 2543/44  |
|--------------------|------------|------------|-------------|
| 1.1 ผลผลิต         | 77,824     | 82,378     | 79,949      |
| 1.2 ความต้องการใช้ | 70,391     | 76,078     | 73,949      |
| 1.3 ส่งออก         | 5,116      | 6,320      | 6,000       |
|                    |            |            | (ประมาณการ) |

## 2. ราคา (บาท/กก.)

## 2.1 เกษตรกรขายได้

|                   |       |      |                  |
|-------------------|-------|------|------------------|
| หอมหัวใหญ่เบอร์ 1 | 10.77 | 7.85 | 2.97 พย.43-มก.44 |
|-------------------|-------|------|------------------|

## 2.2 เป้าหมายนำ (จ.เชียงใหม่)

|                                  |      |      |   |
|----------------------------------|------|------|---|
| อ.สันป่าตอง-แม่วาง เกรดคละ       | 4.60 | 4.60 | - |
| อ.ฝาง-ไชยปราการ-พร้าว สดคละรวมใบ | 3.25 | 3.25 | - |

## 3. สภาพปัญหา/สาเหตุ

3.1 ฤดูกาลผลิตปี 2542/43 กระทรวงเกษตรและสหกรณ์พญากรณ์ (กย.43) ว่าจะมีผลผลิตหอมหัวใหญ่จำนวน 82,378 ตัน เพิ่มขึ้นจากปีก่อนร้อยละ 5.84 เนื่องจากเกษตรกรผู้ปลูกหอมหัวใหญ่อำเภอสันป่าตองและอำเภอแม่วาง จังหวัดเชียงใหม่ ได้มีการนำเมล็ดพันธุ์หอมหัวใหญ่นอกระบบเข้ามาปลูก (ธค.42) เพื่อชดเชยส่วนที่เสียหายบางส่วนจากอุทกภัยช่วงปลายเดือนตุลาคม 2542

3.2 ผลผลิตหอมหัวใหญ่ของแหล่งผลิตอำเภอสันป่าตองและอำเภอแม่วาง จังหวัดเชียงใหม่ บางส่วนออกสู่ตลาดตรงกับช่วงที่ผลผลิตอำเภอฝางออกสู่ตลาด (มีค.-เมย.43) ซึ่งช่วงดังกล่าวมีปัญหาด้านราคา เนื่องจากมีผลผลิตเกินความต้องการตลาดและเป็นช่วงปลายฤดูของการส่งออก

## 4. มาตรการแก้ไขปัญหา

4.1 คณะกรรมการ คชก.ได้มีมติในคราวประชุมครั้งที่ 3/2542 วันที่ 23 เมษายน 2542 ให้กระทรวงเกษตรฯ รับผิดชอบดูแลการแก้ไขปัญหาหอมหัวใหญ่ทั้งระบบและครบวงจร ตั้งแต่การนำเข้าเมล็ดพันธุ์ การลดพื้นที่เพาะปลูก การจดทะเบียนเกษตรกร รวมไปถึงการแก้ไขปัญหากรณีเกิดราคาตกต่ำด้วย

4.2 คณะกรรมการ คชก.ได้มีมติ (9 และ 22 มีค.43) เห็นชอบการดำเนินการแก้ไขปัญหาราคาหอมหัวใหญ่ตกต่ำ ฤดูกาลผลิตปี 2542/43 โดยได้อนุมัติเงินทุนหมุนเวียนปลอดดอกเบี้ย จำนวน 67 ล้านบาท ให้กรมส่งเสริมสหกรณ์นำไปให้สหกรณ์ผู้ปลูกหอมหัวใหญ่ไปดำเนินการแทรกแซงตลาดหอมหัวใหญ่ ด้วยวิธีการตามระเบียบของสหกรณ์ เพื่อให้สมาชิกที่

จดทะเบียนผู้ปลูกกับทางราชการซึ่งได้รับจัดสรรเมล็ดพันธุ์จากสหกรณ์และปลูกจริง ได้เงินค่า  
หอมหัวใหญ่ขึ้นต้นในอัตราร้อยละ 60 ของราคาเป้าหมายนำ ปริมาณหอมหัวใหญ่รวม 29,500  
ตัน กำหนดราคาเป้าหมายนำ หอมฯ อ.สันป่าตอง และ อ.แม่วาง จ.เชียงใหม่ เกรดคละ (ขนาด  
4-9 ซม.) กก.ละ 4.60 บาท และ หอมฯ อ.ฝาง อ.ไชยปราการ และ อ.พร้าว จ.เชียงใหม่  
สดคละ (รวมใบ) กก.ละ 3.25 บาท ทั้งนี้ ให้สหกรณ์ผู้ปลูกหอมหัวใหญ่เป็นผู้จัดการด้าน  
การตลาดให้แก่สมาชิกฯ โดยให้ค่าใช้จ่ายในการจัดการด้านการตลาดของสหกรณ์ฯ ตามที่  
จ่ายจริงไม่เกินร้อยละ 3 ของวงเงินดำเนินการ ระยะเวลาดำเนินการ 15 มีนาคม - 30 เมษายน  
2543 ระยะเวลาโครงการ มีนาคม - 30 พฤศจิกายน 2543

ผลดำเนินการ หอมฯ ในแหล่งผลิต อ.สันป่าตอง และ อ.แม่วาง จ.เชียงใหม่ ไม่ได้  
ดำเนินการแทรกแซง เนื่องจากราคาสูงกว่าเป้าหมายนำ สำหรับในแหล่งผลิต อ.ฝาง และ อ.  
ไชยปราการ จ.เชียงใหม่ สหกรณ์ผู้ปลูกหอมหัวใหญ่ฝาง จำกัด ได้นำเงินที่ได้รับจัดสรรจาก  
กรมส่งเสริมสหกรณ์จำนวน 43.875 ล้านบาท ไปดำเนินการแทรกแซงตลาดด้วยการรวบรวม  
หอมฯ จากสมาชิกที่เข้าร่วมโครงการในอัตราร้อยละ 60 ของราคาเป้าหมายนำ (หอมฯ สด กก.  
ละ 1.95 บาท) จำนวน 1,217 ราย ปริมาณหอมฯ ที่รวบรวมทั้งสิ้น 13,902 ตัน

## 5. สถานการณ์ปัจจุบัน/แนวโน้ม

5.1 ฤดูกาลผลิตปี 2543/44 กระทรวงเกษตรฯ พยากรณ์ (กย.43) ว่าจะมีผลผลิต 79,949 ตัน  
ลดลงจากปีก่อนร้อยละ 3 เนื่องจากหอมหัวใหญ่ที่เกษตรกรขายได้ปีที่ผ่านมาประสบปัญหาราคา ตกต่ำ  
ทั้งนี้สหกรณ์และสมาชิกสหกรณ์ผู้ปลูกหอมหัวใหญ่ได้ทำข้อตกลงกับกรมส่งเสริมสหกรณ์แล้วว่าจะ  
บริหารกันเองให้เป็นแบบครบวงจร ถ้ามีปัญหาใด ๆ จะไม่เรียกร้องกับทางราชการ

5.2 ขณะนี้หอมฯ ฤดูใหม่ของ จ.เชียงใหม่ กำลังออกสู่ตลาด โดยราคาที่เกษตรกรขายได้ (5  
กพ.44) หอมฯ เบอร์ 0 กก.ละ 7-8 บาท ต่ำกว่าช่วงเดียวกันของปีก่อนซึ่งมีราคา กก.ละ 10-  
12 บาท เนื่องจากเกษตรกรเร่งเก็บเกี่ยวผลผลิต โดยราคาตั้งกล่าวยังอยู่ในระดับปกติ

\*\*\*\*\*

สำนักวิชาเสถียรภาพราคาสินค้าเกษตร  
6 กุมภาพันธ์ 2544

D:BB / F:หม่อมตงหอมใหญ่-กระเทียม

| ปี                                              | พย.   | ธค.   | มค.   | กพ.   | มีค.  | เมย.  | พค.   | มิย.  | กค.   | สค.   | กย.   | ตค.   | เฉลี่ย |
|-------------------------------------------------|-------|-------|-------|-------|-------|-------|-------|-------|-------|-------|-------|-------|--------|
| <b>ราคาที่เกษตรกรขายได้ (หอมหัวใหญ่เบอร์ 1)</b> |       |       |       |       |       |       |       |       |       |       |       |       |        |
| 2531/32                                         | 16.50 | 13.15 | 6.26  | 4.44  | 2.54  | 0.70  | 2.37  | 3.00  |       |       |       |       | 6.12   |
| 2532/33                                         | 21.08 | 16.04 | 7.25  | 5.10  | 4.25  | 4.23  |       |       |       |       |       | 18.00 | 10.85  |
| 2533/34                                         | 17.86 | 11.13 | 5.29  | 4.78  | 3.75  | 4.42  |       |       |       |       |       |       | 7.87   |
| 2534/35                                         |       | 27.02 | 10.82 | 2.66  | 2.13  | 2.13  |       |       |       |       |       | 13.00 | 9.63   |
| 2535/36                                         | 15.00 | 11.71 | 4.14  | 3.02  | 3.25  | 4.00  |       |       |       |       |       | 19.25 | 8.62   |
| 2536/37                                         | 16.60 | 22.25 | 14.60 | 6.98  | 8.75  | 9.00  |       |       |       |       |       | 16.00 | 13.45  |
| 2537/38                                         | 23.25 | 18.32 | 6.65  | 5.75  | 5.54  | 6.00  |       |       |       |       |       |       | 10.92  |
| 2538/39                                         | 16.00 | 12.33 | 9.37  | 6.50  | 4.25  |       |       |       |       |       |       |       | 9.69   |
| 2539/40                                         |       | 13.18 | 7.75  | 3.60  | 4.22  |       |       |       |       |       |       |       | 7.19   |
| 2540/41                                         |       | 16.82 | 19.06 | 14.63 | 6.25  |       |       |       |       |       |       | 19.50 | 15.25  |
| 2541/42                                         | 18.75 | 18.71 | 5.68  | 3.37  | 7.33  |       |       |       |       |       |       |       | 10.77  |
| 2542/43                                         | 13.66 | 9.36  | 10.17 | 7.25  | 3.67  | 3.00  |       |       |       |       |       |       | 7.85   |
| 2543/44                                         | 9.00  | 18.40 | 11.50 |       |       |       |       |       |       |       |       |       | 12.97  |
| ที่มา : สำนักงานเศรษฐกิจการเกษตร                |       |       |       |       |       |       |       |       |       |       |       |       |        |
| <b>ราคาขายส่ง กทม. (หอมหัวใหญ่เบอร์ 0-1)</b>    |       |       |       |       |       |       |       |       |       |       |       |       |        |
| 2531/32                                         | 20.57 | 13.98 | 7.34  | 5.64  | 4.49  | 3.00  | 3.77  | 5.69  | 10.22 | 12.89 | 15.45 | 18.89 | 10.16  |
| 2532/33                                         | 22.81 | 20.59 | 11.00 | 7.30  | 4.63  | 9.27  | 12.43 | 14.95 | 21.38 | 26.60 | 27.75 | 23.33 | 16.84  |
| 2533/34                                         | 19.36 | 15.67 | 7.82  | 7.01  | 5.51  | 6.88  | 8.42  | 9.23  | 12.00 | 17.55 | 22.83 | 20.15 | 12.70  |
| 2534/35                                         | 24.24 | 31.71 | 14.73 | 5.36  | 3.84  | 4.05  | 5.37  | 6.40  | 8.64  | 11.19 | 18.36 | 17.50 | 12.62  |
| 2535/36                                         | 17.40 | 10.57 | 5.66  | 5.40  | 6.11  | 9.42  | 12.63 | 17.10 | 21.50 | 33.53 | 30.12 | 24.17 | 16.13  |
| 2536/37                                         | 21.50 | 27.36 | 19.50 | 10.60 | 10.96 | 12.00 | 12.63 | 13.00 | 16.88 | 20.27 | 19.79 | 22.51 | 17.25  |
| 2537/38                                         | 26.50 | 23.33 | 10.25 | 8.87  | 9.96  | 9.12  | 8.33  | 10.73 | 14.42 | 15.74 | 20.57 | 22.14 | 15.00  |
| 2538/39                                         | 25.22 | 16.50 | 12.91 | 11.75 | 5.40  | 6.82  | 10.40 | 14.68 | 17.45 | 21.40 | 17.74 | 17.00 | 14.77  |
| 2539/40                                         | 16.57 | 16.82 | 11.89 | 6.78  | 7.00  | 8.78  | 9.01  | 11.13 | 13.12 | 17.50 | 18.50 | 20.46 | 13.13  |
| 2540/41                                         | 21.60 | 23.78 | 22.65 | 18.03 | 10.09 | 10.63 | 10.58 | 10.25 | 15.41 | 19.81 | 22.50 | 25.38 | 17.56  |
| 2541/42                                         | 23.83 | 22.58 | 8.38  | 4.33  | 9.48  | 12.57 | 15.19 | 18.45 | 17.72 | 20.91 | 26.93 |       | 16.40  |
| 2542/43                                         | 14.50 | 15.65 | 13.08 | 11.20 | 6.20  | 7.33  | 8.40  | 7.77  | 10.82 | 19.23 | 21.33 | 20.50 | 13.00  |
| 2543/44                                         | 16.50 | 19.00 | 14.23 |       |       |       |       |       |       |       |       |       | 16.58  |
| ที่มา : กรมการค้าภายใน                          |       |       |       |       |       |       |       |       |       |       |       |       |        |

## หอมแดง

## 1. ผลผลิต/ความต้องการใช้ (ตัน)

|                    | ปี 2541/42 | ปี 2542/43 | ปี 2543/44         |
|--------------------|------------|------------|--------------------|
| 1.1 ผลผลิต         | 200,773    | 215,512    | 206,087            |
| 1.2 ความต้องการใช้ | 177,789    | 180,000    | 190,783            |
| 1.3 ส่งออก         | 6,978      | 16,511     | 15,304 (ประมาณการ) |

## 2. ราคา (บาท/กก.)

|                      | ปี 2542 | ปี 2543 | ปี 2544     |
|----------------------|---------|---------|-------------|
| 2.1 เกษตรกรขายได้    |         |         |             |
| หอมแดงแห้งหัวใหญ่คละ | 17.48   | 13.17   | 10.83 (มค.) |
| 2.2 เป้าหมายนำ       |         |         |             |
| หอมแดงแห้งหัวใหญ่คละ | 10.00   | 10.00   | -           |
| หอมแดงแห้งหัวเล็กคละ | 6.35    | 6.74    | -           |

## 3. สภาพปัญหา/สาเหตุ

3.1 ฤดูกาลผลิตปี 2542/43 กระทรวงเกษตรฯ พยากรณ์ (กย.43) ว่าจะมีผลผลิต 215,512 ตัน เพิ่มขึ้นจากปีที่ผ่านมาร้อยละ 7.34 เนื่องจากมีการเพิ่มพื้นที่เพาะปลูก ซึ่งปริมาณดังกล่าวอยู่ในระดับที่สูงกว่าปีปกติ

3.2 หอมแดงจังหวัดศรีสะเกษ (34%ของผลผลิตทั้งประเทศ) จังหวัดคาดว่าจะช่วงที่ผลผลิตออกสู่ตลาดมาก(มค.-กพ.43) ราคาอาจตกต่ำลงในช่วงนี้ได้ จังหวัดจึงได้เสนอโครงการแทรกแซงตลาดหอมแดงจังหวัดศรีสะเกษ ฤดูกาลผลิตปี 2542/43 เพื่อเตรียมการแก้ไขปัญหาดังกล่าว

3.3 กรมการค้าภายในได้รับการร้องเรียน (13 มค.43) จากเกษตรกรผู้ปลูกหอมแดงจังหวัดลำพูนว่า ได้รับความเดือดร้อนจากปัญหาหอมแดงภายในจังหวัดมีราคาตกต่ำ เนื่องจากผลผลิตเพิ่มขึ้นจากปีก่อนและออกเร็วกว่ากำหนด ทำให้หอมแดงออกสู่ตลาดตรงกับช่วงที่ผลผลิตจังหวัดศรีสะเกษกำลังออกสู่ตลาดมาก

## 4. การแก้ไขปัญหา/ผลการดำเนินงาน

4.1 คณะกรรมการ คชก.ได้อนุมัติเงินทุนหมุนเวียนปลอดดอกเบี้ย 50 ล้านบาท ให้กระทรวงมหาดไทย เพื่อให้จังหวัดศรีสะเกษใช้แทรกแซงตลาดเมื่อราคาต่ำกว่าหรือมีแนวโน้มต่ำกว่าเป้าหมายนำ หอมแดงแห้งใหญ่ชนิดคละ กก.ละ 10 บาท และหัวเล็กชนิดคละ กก.ละ 6.74 บาท ระยะเวลาเริ่มซื้อ ธค.42-มีค.43 ระยะเวลาโครงการ ธค.42-กค.43

ผลดำเนินการ หอมแดงมีราคาต่ำกว่าเป้าหมายนำบ้างในช่วงสั้น ๆ ในขณะที่ส่วนใหญ่ราคาสูงกว่าเป้าหมายนำ จังหวัดจึงไม่ได้ดำเนินการแทรกแซงตลาดแต่อย่างใด

4.2 กรมการค้าภายในได้ขออนุมัติ (14 มค.43) เงินทุนหมุนเวียนปลอดดอกเบี้ยจากโครงการช่วยเหลือสินค้าเกษตรที่มีปัญหาเร่งด่วน ปี 2543 จำนวน 10 ล้านบาท ให้จังหวัดลำพูนจัดสรรให้ผู้เข้าร่วมโครงการนำไปรับซื้อหอมแดงหมุนเวียนหลายรอบจากเกษตรกรในราคาน้ำตลาด เมื่อราคาต่ำกว่าเป้าหมายนำ โดยเทียบเคียงจากราคาเป้าหมายนำจังหวัดศรีสะเกษ ฤดูกาลผลิตปี 2542/43 ด้วยวิธีกำหนดราคาเพิ่มลดตามสัดส่วนคุณภาพ ระยะเวลาแทรกแซงรับซื้อเดือน มค.-เมย.43 ระยะเวลาโครงการเดือน มค.-มิย.43

ผลดำเนินการ จังหวัดได้เริ่มแทรกแซงตลาดตั้งแต่วันที่ 24 กุมภาพันธ์ 2543 และหยุดดำเนินการเมื่อวันที่ 15 มีนาคม 2543 เนื่องจากหอมแดงมีราคาสูงกว่าเป้าหมายนำ ปริมาณที่แทรกแซงเบื้องต้น จำนวน 221.35 ตัน มูลค่า 1.05 ล้านบาท จำนวนเกษตรกร 24 ราย ราคาที่แทรกแซง (หอมสด) กก.ละ 4.50-5.00 บาท สูงกว่าก่อนแทรกแซงซึ่งมีราคา กก.ละ 3-4 บาท

4.3 คณะกรรมการ คชก. ได้อนุมัติ (25 กพ.43) เงินทุนหมุนเวียนปลอดดอกเบี้ย จำนวน 80 ล้านบาท ให้กระทรวงมหาดไทยนำไปจัดสรรให้จังหวัดแหล่งผลิตภาคเหนือ 6 จังหวัด (เชียงใหม่ ลำพูน เชียงราย พะเยา อุตรดิตถ์ และเพชรบูรณ์) ตามสัดส่วนผลผลิต เพื่อนำไปจัดสรรให้ผู้เข้าร่วมโครงการ ยืมไปใช้หมุนเวียนรับซื้อหอมแดงจากเกษตรกรในจังหวัด เมื่อราคาหอมแดงต่ำกว่าหรือคาดว่าจะต่ำกว่าราคาเป้าหมายนำ โดยเทียบเคียงจากราคาเป้าหมายนำหอมแดง จังหวัดศรีสะเกษ ฤดูกาลผลิตปี 2542/43 ด้วยวิธีให้กำหนดราคาเพิ่ม-ลด ตามสัดส่วนคุณภาพ กำหนดระยะเวลาแทรกแซงรับซื้อ กพ.-เมย.43 ระยะเวลาโครงการ กพ.-มิย.43 โดยให้ค่าใช้จ่ายในการดำเนินการของทางราชการตามที่จ่ายจริงไม่เกินร้อยละ 1 ของวงเงินดำเนินการ

ผลดำเนินการ กระทรวงมหาดไทยได้โอนเงิน (23 มีค.43) ให้จังหวัดต่าง ๆ ได้แก่ จ.ลำพูน 42 ล้านบาท จ.เชียงใหม่ 11 ล้านบาท จ.พะเยา 8.4 ล้านบาท จ.อุตรดิตถ์ 8.3 ล้านบาท จ.เพชรบูรณ์ 6.4 ล้านบาท และ จ.เชียงราย 3.1 ล้านบาท ทั้งนี้วงเงินที่จัดสรรให้ จ.ลำพูน ดังกล่าว กระทรวงมหาดไทยจะต้องส่งเงินคืนโครงการช่วยเหลือสินค้าเกษตรเร่งด่วนปี 2543 กรมการค้าภายใน 10 ล้านบาท ทั้งนี้ปรากฏว่าจังหวัดต่าง ๆ ไม่ได้ดำเนินการแทรกแซงตลาด เนื่องจากราคาสูงกว่าเป้าหมายนำ

## 5. สถานการณ์ปัจจุบัน/แนวโน้ม

5.1 ฤดูกาลผลิตปี 2543/44 กระทรวงเกษตรฯ พยากรณ์ (กย.43) ว่าจะมีผลผลิต 206,087 ตัน ลดลงจากปีที่ผ่านมาร้อยละ 4.4 เนื่องจากเกษตรกรลดพื้นที่เพาะปลูก ซึ่งเป็นผลจากราคาหอมแดงที่เกษตรกรขายได้ที่ผ่านมาค่อนข้างต่ำ

5.2 หอมแดงที่ออกสู่ตลาดขณะนี้ส่วนใหญ่เป็นผลผลิตหอมฤดูแล้งของ จ.ศรีสะเกษ ราคาที่เกษตรกรขายได้ในปัจจุบัน (5 กพ.44) อยู่ในเกณฑ์ดี กล่าวคือ หอมแดงแห้งหัวใหญ่ ชนิดคละ กก.ละ 14-15 บาท สูงกว่าช่วงเดียวกันของปีก่อนซึ่งมีราคา กก.ละ 8-9 บาท เนื่องจากผลผลิตมีปริมาณลดลงจากปีก่อน คาดว่าหอมฯ ศรีสะเกษจะไม่มีปัญหาตลอดฤดูกาล เพราะผลผลิตได้ออกสู่ตลาดแล้วประมาณร้อยละ 90 ของผลผลิตทั้งจังหวัด

\*\*\*\*\*

สำนักการศึกษาเสถียรภาพราคาสินค้าเกษตร

6 กุมภาพันธ์ 2544

## หอมแดง

หน่วย : บาท/กก.

| ปี                                                  | มค.   | กพ.   | มีค.  | เมย.  | พค.   | มิย.  | กค.   | สค.   | กย.   | ตค.   | พย.   | ธค.   | เฉลี่ย |
|-----------------------------------------------------|-------|-------|-------|-------|-------|-------|-------|-------|-------|-------|-------|-------|--------|
| <b>ราคาที่เกิดจากรขายได้</b>                        |       |       |       |       |       |       |       |       |       |       |       |       |        |
| <b>- หอมแดงแห้งหัวใหญ่ชนิดคละ(เฉลี่ยทั่วประเทศ)</b> |       |       |       |       |       |       |       |       |       |       |       |       |        |
| 2536                                                | 6.43  | 14.37 | 11.50 | 6.00  | 7.26  | -     | 12.10 | 11.75 | 18.00 | 19.03 | 12.00 | 10.70 | 11.74  |
| 2537                                                | 14.50 | 10.38 | 5.50  | 6.50  | 9.00  | 21.00 | 18.50 | 16.59 | 15.75 | 21.38 | 27.00 | 10.75 | 14.74  |
| 2538                                                | 8.00  | 9.00  | 9.19  | 10.53 | -     | -     | 29.98 | 22.00 | 14.36 | 22.67 | 14.63 | 13.75 | 15.41  |
| 2539                                                | 13.72 | 11.37 | 12.44 | 11.20 | 10.60 | 9.50  | 9.95  | 21.00 | 23.60 | 22.37 | 38.77 | 31.71 | 18.02  |
| 2540                                                | 8.74  | 5.60  | 5.32  | 6.85  | 7.13  | 7.60  | 12.67 | 19.07 | 16.70 | 14.78 | 16.46 | 17.52 | 11.54  |
| 2541                                                | 16.94 | 15.88 | 12.86 | 12.32 | 20.30 | -     | 28.13 | 30.00 | 26.84 | 28.00 | 38.33 | 36.67 | 20.03  |
| 2542                                                | 21.37 | 12.08 | 12.75 | 20.33 | 24.00 | 24.67 | 19.50 | 14.97 | 20.50 | 21.00 | 29.87 | 17.17 | 17.48  |
| 2543                                                | 6.80  | 7.04  | 8.38  | 9.63  | 13.20 | 14.00 | 12.55 | 17.77 | 28.17 | 17.60 | 13.01 | 9.88  | 13.17  |
| 2544                                                | 10.83 |       |       |       |       |       |       |       |       |       |       |       | 10.83  |
| <b>- หอมแดงแห้งหัวเล็กชนิดคละ(เฉลี่ยทั่วประเทศ)</b> |       |       |       |       |       |       |       |       |       |       |       |       |        |
| 2536                                                | 4.98  | 8.83  | 8.28  | 4.01  | 4.08  | 6.83  | 10.23 | 9.11  | 17.07 | 22.00 | -     | 8.50  | 9.45   |
| 2537                                                | 6.70  | 7.50  | 3.75  | -     | -     | -     | -     | -     | 13.00 | -     | 20.00 | 8.50  | 9.91   |
| 2538                                                | 5.10  | 5.00  | 5.33  | -     | -     | -     | -     | -     | -     | -     | -     | -     | 5.14   |
| 2539                                                | 8.77  | 6.36  | 8.84  | -     | 7.33  | 4.00  | 5.67  | 5.00  | -     | -     | 27.89 | 23.17 | 10.78  |
| 2540                                                | 5.85  | 3.40  | 3.94  | 4.81  | 4.75  | 4.88  | 8.04  | 12.27 | 10.00 | 10.00 | 14.21 | 7.10  | 7.44   |
| 2541                                                | 8.31  | 6.54  | -     | 8.94  | 16.50 | -     | 7.50  | 20.00 | 16.50 | 13.00 | 28.25 | 32.50 | 15.80  |
| 2542                                                | 11.67 | 6.09  | 8.67  | 14.00 | 20.00 | -     | -     | -     | -     | -     | 20.33 | 12.33 | 13.30  |
| 2543                                                | 4.25  | 4.81  | 5.38  | 6.51  | 4.19  | 13.50 | -     | 6.17  | 14.50 | 12.60 | 8.50  | 6.25  | 7.88   |
| 2544                                                | 10.00 |       |       |       |       |       |       |       |       |       |       |       | 10.00  |
| ที่มา : สำนักงานเศรษฐกิจการเกษตร                    |       |       |       |       |       |       |       |       |       |       |       |       |        |
| <b>ราคาขายส่ง กทม.</b>                              |       |       |       |       |       |       |       |       |       |       |       |       |        |
| <b>- หอมแดงแห้งภาคเหนือทั้งหมดหัวใหญ่</b>           |       |       |       |       |       |       |       |       |       |       |       |       |        |
| 2536                                                | -     | 15.50 | 15.50 | 15.33 | 16.50 | 18.14 | 19.50 | 19.50 | 20.77 | 29.83 | 29.77 | 26.29 | 20.60  |
| 2537                                                | -     | 12.83 | 10.02 | 11.35 | 16.95 | 23.23 | 33.18 | 30.50 | 25.00 | 25.57 | 32.20 | 24.00 | 22.26  |
| 2538                                                | -     | 11.50 | 14.33 | 17.63 | 22.17 | 29.64 | 33.79 | 34.00 | 31.00 | 36.90 | 40.16 | -     | 27.11  |
| 2539                                                | -     | 15.00 | 16.65 | 17.61 | 21.60 | 22.50 | 28.50 | 25.95 | 33.05 | 38.36 | 46.50 | 49.00 | 28.61  |
| 2540                                                | -     | 15.00 | 12.57 | 10.50 | 10.50 | 16.36 | 19.79 | 27.08 | 25.68 | 23.50 | 22.58 | 17.91 | 18.32  |
| 2541                                                | 24.00 | 19.00 | 17.26 | 18.61 | 25.17 | 32.73 | 47.62 | 41.60 | 37.18 | 36.33 | 42.67 | 44.10 | 32.19  |
| 2542                                                | 31.65 | 16.83 | 15.38 | 25.17 | 25.72 | 29.30 | 28.09 | 24.14 | 25.48 | 29.28 | 42.20 | 30.75 | 27.00  |
| 2543                                                | 14.80 | 11.00 | 12.76 | 15.53 | 19.55 | 20.59 | 23.74 | 28.27 | 40.14 | 29.07 | 21.57 | 15.67 | 21.06  |
| 2544                                                | 14.40 |       |       |       |       |       |       |       |       |       |       |       | 14.40  |
| <b>- หอมแดงแห้งศรีสะเกษทั้งหมดหัวใหญ่</b>           |       |       |       |       |       |       |       |       |       |       |       |       |        |
| 2536                                                | 9.83  | 16.60 | 17.00 | -     | -     | -     | -     | -     | -     | -     | 26.50 | 18.74 | 17.73  |
| 2537                                                | 13.62 | 12.29 | 9.00  | -     | -     | -     | -     | -     | -     | -     | 27.50 | 17.79 | 16.04  |
| 2538                                                | 11.71 | 11.50 | 12.33 | -     | -     | -     | -     | -     | -     | -     | 28.33 | 23.88 | 17.55  |
| 2539                                                | 18.64 | 14.00 | 15.05 | -     | -     | -     | -     | -     | -     | -     | 43.00 | 40.17 | 26.17  |
| 2540                                                | 16.95 | 12.00 | 9.95  | 8.50  | -     | -     | -     | -     | -     | -     | 17.91 | 20.24 | 14.26  |
| 2541                                                | 25.95 | 24.00 | 22.32 | -     | -     | -     | -     | -     | -     | -     | -     | 39.00 | 27.82  |
| 2542                                                | 28.50 | 17.20 | 15.98 | -     | -     | -     | -     | -     | -     | -     | -     | 25.07 | 21.69  |
| 2543                                                | 12.58 | 8.89  | 12.50 | -     | -     | -     | -     | -     | -     | -     | -     | 14.00 | 11.99  |
| 2544                                                | 28.45 |       |       |       |       |       |       |       |       |       |       |       | 28.45  |
| ที่มา : กรมการค้าภายใน                              |       |       |       |       |       |       |       |       |       |       |       |       |        |
| 6 กุมภาพันธ์ 2544                                   |       |       |       |       |       |       |       |       |       |       |       |       |        |



## กระเทียม

## 1. ผลผลิต/ความต้องการใช้ (ตัน)

|                    | ปี 2541/42 | ปี 2542/43 | ปี 2543/44 |
|--------------------|------------|------------|------------|
| 1.1 ผลผลิต         | 117,755    | 123,950    | 131,403    |
| 1.2 ความต้องการใช้ | 130,676    | 130,000    | 131,000    |

## 2. ราคา (บาท/กก.)

|                        | ปี 2542 | ปี 2543 | ปี 2544     |
|------------------------|---------|---------|-------------|
| 2.1 เกษตรกรขายได้      |         |         |             |
| กระเทียมแห้งหัวใหญ่คละ | 31.65   | 23.75   | 20.79 (มค.) |
| 2.2 เป้าหมายนำ         |         |         |             |
| กระเทียมแห้งหัวใหญ่คละ | -       | -       | -           |

## 3. สภาพปัญหา/สาเหตุ

ฤดูการผลิตปี 2540/41-2542/43 ผลผลิตกระเทียมมีปริมาณสอดคล้องกับความต้องการตลาด ส่งผลให้กระเทียมที่เกษตรกรขายได้มีราคาอยู่ในเกณฑ์ดีจึงไม่ต้องเข้าไปแทรกแซงตลาด อย่างไรก็ตามราคาดังกล่าวกลับเป็นเหตุจูงใจให้มีการลักลอบนำเข้ากระเทียมจากต่างประเทศ

## 4. มาตรการแก้ไขปัญหา

คณะกรรมการปราบปรามการลักลอบนำเข้าสินค้าเกษตรได้ประชุมเมื่อวันที่ 26 พฤษภาคม 2543 มีมติให้แต่งตั้งหน่วยเฉพาะกิจในการปราบปรามการลักลอบนำเข้ากระเทียม หอมหัวใหญ่ ปาล์มน้ำมัน และมะพร้าว โดยมีผู้บัญชาการสำนักตำรวจแห่งชาติเป็นประธาน และอธิบดีกรมศุลกากรเป็นเลขานุการคณะอนุกรรมการเฉพาะกิจ

## 5. สถานการณ์ปัจจุบัน/แนวโน้ม

5.1 ราคากระเทียมที่เกษตรกรขายได้ในฤดูการผลิตปี 2542/43 อยู่ในเกณฑ์ดี กล่าวคือ ช่วงที่ผลผลิตเริ่มออกสู่ตลาด (มค.43) กระเทียมสด กก.ละ 9.36 บาท สูงกว่าช่วงเดียวกันของปีก่อนซึ่งมีราคา กก.ละ 7.01 บาท เนื่องจากสต็อกกระเทียมเก่าคงเหลือมีน้อยและโรงงานกระเทียมต้องมีความต้องการกระเทียมสดเพื่อเป็นวัตถุดิบในการผลิตกระเทียมตองมาก ปัจจุบัน (มค.44) เป็นช่วงปลายฤดูการผลิต กระเทียมแห้งหัวใหญ่คละ ราคา กก.ละ 20.79 บาท ต่ำกว่าปีก่อนช่วงเดียวกันซึ่งมีราคา กก.ละ 31.50 บาท เนื่องจากมีกระเทียมลักลอบนำเข้า อย่างไรก็ตามราคาดังกล่าวยังอยู่ในระดับปกติ และไม่มีปัญหาด้านราคาตลอดฤดูกาล

5.2 ฤดูการผลิตปี 2543/44 ผลผลิตกระเทียมเพิ่มขึ้นจากปีก่อนร้อยละ 6 เนื่องจากราคายังสูงจึงมีการเพิ่มพื้นที่เพาะปลูก แต่ปริมาณดังกล่าวยังอยู่ในระดับใกล้เคียงกับความต้องการ ปัจจุบัน (มค.44) ราคกระเทียมสดที่เกษตรกรขายได้ กก.ละ 6.20 บาท ต่ำกว่าช่วงเดียวกันของปีก่อนซึ่งมีราคา กก.ละ 8.90 บาท เนื่องจากผู้ค้ายังมีสต็อกกระเทียมเก่า ทำให้การรับซื้อกระเทียมฤดูใหม่ช่วงนี้ยังมีปริมาณน้อย โดยราคาดังกล่าวยังอยู่ในระดับปกติ อย่างไรก็ตามหากมีการสกัดกั้นและปราบปรามการลักลอบนำเข้ากระเทียมจากต่างประเทศอย่างจริงจังและต่อเนื่อง คาดว่าไม่น่าจะมีปัญหาด้านราคา

\*\*\*\*\*

สำนักวิชาเสถียรภาพราคาสินค้าเกษตร

6 กุมภาพันธ์ 2544

D:BB / F:หอมแดง-หอมใหญ่-กระเทียม

## กระเทียม

หน่วย : บาท/กก.

| ปี                       | มค.   | กพ.   | มีค.  | เมย.  | พค.   | มิย.  | กค.   | สค.   | กย.   | ตค.   | พย.   | ธค.   | เฉลี่ย |
|--------------------------|-------|-------|-------|-------|-------|-------|-------|-------|-------|-------|-------|-------|--------|
| ราคาที่เกษตรกรจำหน่ายได้ |       |       |       |       |       |       |       |       |       |       |       |       |        |
| - กระเทียมแห้งหัวใหญ่คละ |       |       |       |       |       |       |       |       |       |       |       |       |        |
| 2536                     | 19.74 | 21.37 | 10.70 | 7.16  | 7.38  | 7.66  | 6.41  | 7.71  | 6.12  | 7.40  | 10.25 | 10.86 | 10.23  |
| 2537                     | -     | 18.63 | 13.42 | 14.64 | 18.59 | 19.88 | 19.84 | 19.96 | 20.43 | 21.80 | 24.00 | 24.75 | 19.63  |
| 2538                     | 25.19 | 33.00 | 16.23 | 17.08 | 18.46 | 18.18 | 25.60 | 31.96 | 34.11 | 40.40 | 44.00 | 39.33 | 28.63  |
| 2539                     | 39.52 | 41.00 | 50.67 | 21.20 | 20.16 | 23.08 | 26.65 | 30.84 | 29.44 | 25.67 | -     | -     | 30.82  |
| 2540                     | 21.13 | 26.75 | 31.76 | 19.10 | 10.79 | 10.90 | 11.69 | 12.67 | 11.67 | 11.11 | 11.30 | 10.49 | 15.78  |
| 2541                     | 11.55 | 11.30 | 16.60 | 19.86 | 22.68 | 21.52 | 21.57 | 23.63 | 23.09 | 27.16 | -     | 33.94 | 18.46  |
| 2542                     | 44.00 | 36.25 | 33.97 | 23.72 | 23.73 | 23.56 | 22.67 | 28.25 | 32.50 | 36.13 | 36.00 | 39.00 | 31.65  |
| 2543                     | 31.50 | 32.38 | 18.75 | 25.09 | 21.57 | 21.57 | 20.84 | 23.18 | 22.38 | 23.51 | 22.73 | 21.44 | 23.75  |
| 2544                     | 20.79 |       |       |       |       |       |       |       |       |       |       |       | 20.79  |

ที่มา : สำนักงานเศรษฐกิจการเกษตร

### ราคาขายส่งในตลาดกรุงเทพฯ

#### - กระเทียมแห้งมัดจุกทั้งหมดหัวใหญ่

|      |       |       |       |       |       |       |       |       |       |       |       |       |       |
|------|-------|-------|-------|-------|-------|-------|-------|-------|-------|-------|-------|-------|-------|
| 2536 | 23.28 | 17.95 | 11.00 | 12.00 | 14.00 | 14.00 | 14.00 | 14.00 | 14.00 | 14.00 | 20.05 | 20.57 | 15.74 |
| 2537 | 18.98 | 18.00 | 16.02 | 21.64 | 26.95 | 29.18 | 30.00 | 31.64 | 31.73 | 30.93 | 34.14 | 34.50 | 26.98 |
| 2538 | 36.36 | 19.00 | 19.00 | 21.50 | 28.81 | 29.09 | 33.21 | 39.17 | 43.90 | 48.71 | 55.45 | 59.50 | 36.14 |
| 2539 | 38.50 | 30.80 | 24.83 | 22.47 | 29.80 | 31.00 | 32.43 | 37.19 | 40.00 | 38.93 | 37.00 | 37.00 | 33.33 |
| 2540 | 35.05 | 16.00 | 16.00 | 17.33 | 21.00 | 21.00 | 20.12 | 22.53 | 21.00 | 21.00 | 21.00 | 21.00 | 21.09 |
| 2541 | 21.00 | 15.50 | 16.14 | 23.11 | 27.39 | 30.00 | 30.19 | 31.00 | 31.00 | 31.69 | 42.95 | 46.30 | 28.86 |
| 2542 | 45.50 | 43.29 | 22.00 | 25.33 | 28.33 | 32.00 | 32.84 | 38.21 | 39.68 | 46.83 | 52.00 | 50.50 | 38.04 |
| 2543 | 48.60 | 47.00 | 47.00 | 23.19 | 27.80 | 28.00 | 30.47 | 33.00 | 33.00 | 31.76 | 33.41 | 33.50 | 34.73 |
| 2544 | 34.17 |       |       |       |       |       |       |       |       |       |       |       | 34.17 |

ที่มา : กรมการค้าภายใน

6 กุมภาพันธ์ 2544

## สุกร

|                                                                                                                | 2540   | 2541   | 2542  | 2543  | 2544              |
|----------------------------------------------------------------------------------------------------------------|--------|--------|-------|-------|-------------------|
| 1. ผลผลิต (ล้านตัว)                                                                                            | 10.973 | 9.492  | 9.307 | 9.734 | 10.155            |
| 2. ความต้องการภายในประเทศ (ล้านตัว)                                                                            | 11.421 | 10.012 | 9.016 | 9.553 | 10.20             |
| 3. ราคาขายส่งสุกรมีชีวิต ตลาด กทม.<br>(บาท/กก.)                                                                | 39.32  | 39.15  | 42.20 | 33.86 | 31.50<br>(2 ก.พ.) |
| 4. ราคาเป้าหมายนำ กก.ละ 39.28 บาท<br>(ราคาย้อนหลัง 3 ปี (2539-2542) ช่วงผลผลิตออกมากเดือน ตุลาคม - กุมภาพันธ์) |        |        |       |       |                   |

## 5. ปัญหา

ปี 2543 ราคาสุกรมีชีวิตเคลื่อนไหวอยู่ในระดับค่อนข้างอ่อน ตั้งแต่ กก.ละ 31-35 บาท โดยมีสาเหตุจาก

1. การระบาดของโรคใช้สมองอักเสบในมาเลเซีย ที่มีสุกรเป็นพาหะ ความกลัวเรื่องอันตรายจากสารเร่งเนื้อแดงที่ตกค้างในเนื้อสุกร ทำให้การบริโภคลดลง
2. การส่งออกถูกระงับ เนื่องจากมีการตรวจพบสารเร่งเนื้อแดงในเนื้อสุกรที่ส่งไปฮ่องกง
3. ปริมาณสุกรมีมากขึ้น ในขณะที่ตลาดชะลอตัว
4. การตกต่ำของราคาเนื้อสัตว์ชนิดอื่นที่ทดแทนได้ เช่น ไก่เนื้อ

## 6. มาตรการแก้ไข

1. ขยายตลาดรองรับและเพิ่มช่องทางจำหน่ายแก่เกษตรกร โดยการอนุมัติเงินทุนหมุนเวียนให้ผู้เลี้ยงกู้ยืมเพื่อรวบรวมสุกรมีชีวิตชำแหละจำหน่ายด้วยตนเอง ช่วงเดือนตุลาคม 2542 ถึง มีนาคม 2543 จังหวัดละ 500,000-1,500,000 บาท จำนวน 35 ล้านบาท

2. ลดปริมาณเนื้อสุกรส่วนเกิน โดยการอนุมัติเงินกู้ปลอดดอกเบี้ย จำนวน 200 ล้านบาทให้ผู้เลี้ยง ผู้ค้า และผู้ประกอบการแปรรูปสุกรยืมเพื่อนำไปรับซื้อสุกรมีชีวิตชำแหละเก็บสต็อก ช่วงเดือนตุลาคม 2542 - กันยายน 2543

3. ประสานงานจังหวัดดำเนินการเพื่อให้ราคาขายปลีกสุกรชำแหละเนื้อแดงปรับตัวลดลงอยู่ในระดับสอดคล้องกับราคาสุกรมีชีวิต เพื่อจูงใจให้มีการบริโภคเนื้อสุกรมากขึ้น

## 7. ผลการดำเนินการ

1. มีการวางจำหน่ายสุกรชำแหละราคาถูกในเขตกรุงเทพฯ และต่างจังหวัด รวม 37 จังหวัด จำนวน 126 จุด ปริมาณสุกรที่จำหน่ายผ่านโครงการฯ ประมาณ 39,000 ตัว
2. การเก็บสต็อกเนื้อสุกร มีผู้เลี้ยงยืมเงินเพื่อใช้ในการเก็บสต็อกเนื้อสุกร 1 ราย วงเงิน 40 ล้านบาท ปริมาณสุกรที่จะต้องรวบรวมเก็บเข้าห้องเย็นตามเงื่อนไขจำนวน 11,112 ตัว
3. ความเคลื่อนไหวของราคา ราคาสุกรมีชีวิตได้ปรับตัวสูงขึ้นอย่างรวดเร็ว จาก กก.ละ 29-30 บาท ในช่วงที่มีปัญหา (ก.ค.-ต.ค.42) เป็น กก.ละ 38-39 บาท ในช่วงเดือนพฤศจิกายน 2542 จากปริมาณความต้องการที่มีมากขึ้นและปริมาณสุกรที่เข้าสู่ตลาดมีน้อยลงจากการชะลอจำหน่ายของผู้เลี้ยง

สถานการณ์ปัจจุบัน ราคาซื้อขายสุกรมีชีวิตปรับตัวสูงขึ้นในช่วงกลางเดือนมกราคม 2544 เนื่องจากตรงกับช่วงเทศกาลตรุษจีน ความต้องการเนื้อสุกรมีมากขึ้น ปัจจุบัน (2 ก.พ.44) ราคาขายส่งสุกรมีชีวิต (ฟาร์ม) ณ ตลาด กทม.อยู่ที่ระดับ กก.ละ 31-32 บาท สำหรับแนวโน้มในช่วงต่อไปคาดว่า ราคาจะทรงตัวอยู่ในระดับอ่อน แต่คงไม่ตกต่ำอย่างรุนแรง เช่นปีที่ผ่านมา

---

สำนักวิชาเสถียรภาพราคาสินค้าเกษตร

กุมภาพันธ์ 2544

D : กระทรวง F : คำชี้แจง P 3-4

สถิติราคาขายส่ง-ขายปลีกสุกรตลาด กทม. พ.ศ. 2538-2544

ราคาขายส่งสุกร (12 กก/ตัว)

|      | มค.   | กพ.   | มีค.  | เมย.  | พค.   | มิย.  | กค.   | สค.   | กย.   | ตค.   | พย.   | ธค.   | เฉลี่ย |
|------|-------|-------|-------|-------|-------|-------|-------|-------|-------|-------|-------|-------|--------|
| 2538 | 779   | 862   | 923   | 950   | 959   | 970   | 970   | 970   | 970   | 970   | 970   | 970   | 939    |
| 2539 | 970   | 970   | 970   | 970   | 970   | 970   | 979   | 1,057 | 1,100 | 1,109 | 1,221 | 1,297 | 1,049  |
| 2540 | 1,291 | 1,216 | 1,086 | 1,050 | 1,058 | 1,100 | 1,091 | 1,028 | 857   | 577   | 320   | 479   | 929    |
| 2541 | 250   | 508   | 934   | 900   | 900   | 720   | 618   | 865   | 900   | 945   | 1205  | 1340  | 840    |
| 2542 | 1375  | 1400  | 1425  | 1500  | 1500  | 1464  | 1243  | 924   | 650   | 620   | 864   | 900   | 1,155  |
| 2543 | 900   | 895   | 730   | 665   | 645   | 550   | 624   | 650   | 674   | 714   | 750   | 750   | 712    |
| 2544 | 750   |       |       |       |       |       |       |       |       |       |       |       |        |

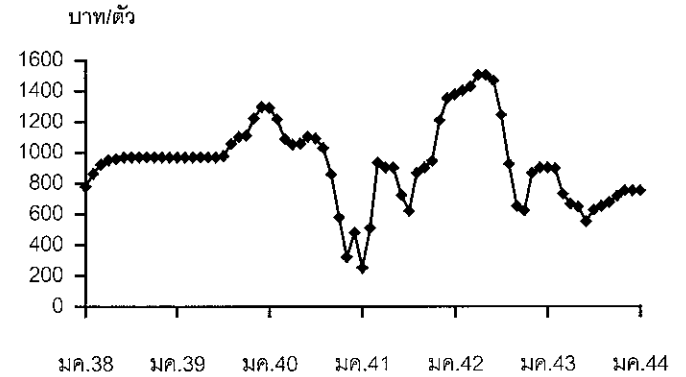

ราคาขายส่งสุกรมีชีวิต (ฟาร์ม)

|      | มค.   | กพ.   | มีค.  | เมย.  | พค.   | มิย.  | กค.   | สค.   | กย.   | ตค.   | พย.   | ธค.   | เฉลี่ย |
|------|-------|-------|-------|-------|-------|-------|-------|-------|-------|-------|-------|-------|--------|
| 2538 | 30.06 | 33.45 | 35.76 | 37.64 | 39.43 | 39.07 | 38.96 | 40.10 | 38.68 | 36.38 | 36.41 | 37.00 | 36.91  |
| 2539 | 36.43 | 35.08 | 35.33 | 37.74 | 40.76 | 41.50 | 42.76 | 44.55 | 45.01 | 43.39 | 44.08 | 44.58 | 40.93  |
| 2540 | 43.20 | 41.11 | 39.49 | 39.75 | 42.28 | 43.25 | 42.82 | 42.53 | 40.97 | 36.34 | 31.15 | 29.00 | 39.32  |
| 2541 | 29.00 | 33.95 | 39.82 | 38.72 | 40.59 | 40.47 | 38.90 | 42.05 | 41.77 | 40.52 | 41.55 | 42.50 | 39.15  |
| 2542 | 43.75 | 45.20 | 46.05 | 47.89 | 49.50 | 48.05 | 45.55 | 41.40 | 36.64 | 29.35 | 37.00 | 36.05 | 42.20  |
| 2543 | 34.55 | 34.55 | 31.33 | 34.26 | 34.88 | 34.14 | 35.24 | 34.86 | 33.50 | 34.07 | 33.91 | 31.06 | 33.86  |
| 2544 | 30.55 |       |       |       |       |       |       |       |       |       |       |       |        |

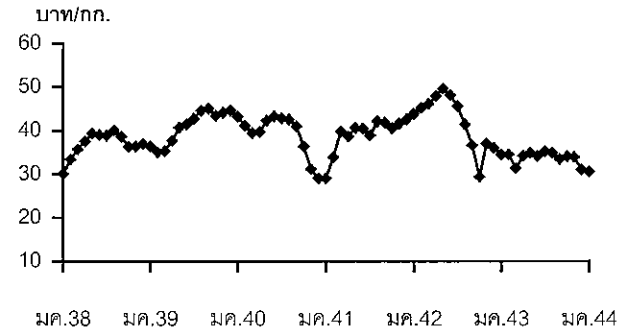

ราคาเป้าหมายนำ กก.ละ 39.28 บาท (ราคาย้อนหลัง 3 ปี (2539-2542) ช่วงผลผลิตออกมากเดือน ตุลาคม - กุมภาพันธ์ )

ราคาขายปลีกสุกรชำแหละเนื้อแดง

|      | มค.   | กพ.   | มีค.  | เมย.  | พค.   | มิย.  | กค.   | สค.   | กย.   | ตค.   | พย.   | ธค.   | เฉลี่ย |
|------|-------|-------|-------|-------|-------|-------|-------|-------|-------|-------|-------|-------|--------|
| 2538 | 63.00 | 64.47 | 68.74 | 70.44 | 75.65 | 76.00 | 76.00 | 76.13 | 75.48 | 73.48 | 73.00 | 73.00 | 72.12  |
| 2539 | 73.00 | 72.15 | 72.00 | 73.84 | 76.79 | 79.00 | 79.00 | 83.00 | 84.00 | 82.00 | 82.00 | 82.00 | 78.23  |
| 2540 | 81.36 | 80.00 | 78.48 | 78.50 | 80.95 | 82.00 | 82.00 | 82.00 | 80.09 | 78.64 | 76.25 | 74.21 | 79.54  |
| 2541 | 72.30 | 75.26 | 80.00 | 79.33 | 79.00 | 79.00 | 79.00 | 79.00 | 79.86 | 79.71 | 79.00 | 79.00 | 78.37  |
| 2542 | 79.50 | 81.40 | 82.00 | 85.83 | 86.50 | 86.50 | 85.78 | 83.81 | 80.50 | 76.75 | 77.70 | 76.90 | 81.93  |
| 2543 | 76.00 | 75.50 | 72.67 | 72.50 | 72.30 | 71.50 | 71.50 | 71.50 | 71.50 | 71.50 | 70.89 | 70.00 | 72.28  |
| 2544 | 70.60 |       |       |       |       |       |       |       |       |       |       |       |        |

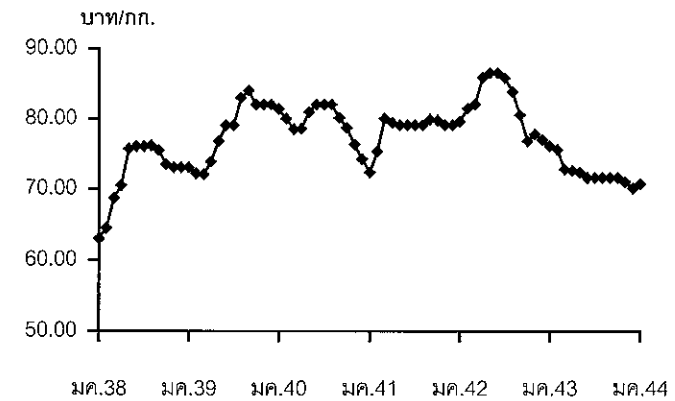

## ไข่ไก่

### 1. การผลิตและการส่งออก

|                  | 2540   | 2541   | 2542   | 2543   | 2544  |
|------------------|--------|--------|--------|--------|-------|
| ผลผลิต (ล้านฟอง) | 8,873  | 8,569  | 7,943  | 8,233  | 7,923 |
| ส่งออก (ล้านฟอง) | 49.176 | 99.125 | 27.804 | 71.959 | -     |

(ม.ค.-พ.ย.)

### 2. ราคา ณ แหล่งผลิต (บาท/ฟอง) :

|             |      |      |      |      |      |
|-------------|------|------|------|------|------|
| ไข่ไก่สดคละ | 1.36 | 1.68 | 1.54 | 1.17 | 1.10 |
|-------------|------|------|------|------|------|

(2 กพ.44)

### 3. สถานการณ์/ปัญหา

ผลผลิตไข่ไก่ในปี 2544 ลดลงกว่าปีที่ผ่านมา เนื่องจากระดับราคาไข่ไก่ในปีที่ผ่านมาลดลงอย่างต่อเนื่อง จึงมีการนำเข้าพ่อแม่พันธุ์ลดลง และการเลี้ยงหยุดการขยายตัว แต่คงลดลงไม่มาก เพราะกลุ่มผู้เลี้ยงรายใหญ่เป็นระบบฟาร์มปิด ซึ่งมีประสิทธิภาพการผลิตการเลี้ยงที่ดี ในขณะที่ความต้องการบริโภคยังคงชะลอตัว จึงคาดว่าราคาจะอยู่ในระดับใกล้เคียงกับปี 2543 ในขณะที่ความต้องการบริโภคชะลอตัวลง

### 4. มาตรการแก้ไข

(1) คชก. ได้อนุมัติโครงการเพื่อแก้ไขปัญหาราคาไข่ไก่ตกต่ำ ปี 2543/44 ดังนี้

4.1 โครงการเก็บสต็อกไข่ไก่เข้าห้องเย็น ปี 2543/44

โดยอนุมัติเงินทุนหมุนเวียนจำนวน 60 ล้านบาทให้

- กรมการค้าภายใน 30 ล้านบาท จัดสรรให้สมาชิกสมาคมผู้ผลิต ผู้ค้าและส่งออกไข่ไก่ และสมาคมส่งเสริมการเลี้ยงไก่แห่งประเทศไทยฯ เพื่อรวบรวมไข่ไก่เข้าห้องเย็น
- กรมส่งเสริมสหกรณ์ 30 ล้านบาท จัดสรรให้สถาบันเกษตรกร เพื่อใช้รวบรวมไข่ไก่เก็บสต็อกเข้าห้องเย็น ระยะเวลาโครงการฯ พย. 43 - มิย. 44

- (2) กรมฯ ได้ดำเนินโครงการเชื่อมโยงการผลิตและการตลาดไข่ไก่เพื่อรักษาระดับราคา ปี 2543/44 เพื่อเชื่อมโยงให้ผู้ผลิตนำผลผลิตออกจำหน่ายให้ผู้บริโภคโดยตรงในราคายุติธรรม เพื่อขยายตลาดและเป็นการกระตุ้นการบริโภคภายในประเทศ และเป็นการลดผลผลิตส่วนเกินของเกษตรกรด้วย โดยจะดำเนินการทั้งในส่วนกลางและภูมิภาค ระยะเวลาโครงการ พย. 43 - มค. 44

#### 5. ผลการดำเนินการ

5.1 โครงการเก็บสต็อกไข่ไก่เข้าห้องเย็น ปี 2543/44 ณ สิ้นเดือน มกราคม 2544 มีผู้เข้าร่วมโครงการกับกรมการค้าภายใน 3 ราย วงเงินจัดสรรทั้งสิ้น 26 ล้านบาท และขณะนี้ได้เก็บไข่เข้าห้องเย็นแล้วประมาณ 1.68 ล้านฟอง

5.2 โครงการเชื่อมโยงการผลิต และการตลาดไข่ไก่เพื่อรักษาระดับราคา ปี 2543 ผู้ผลิตนำผลผลิตออกจำหน่ายให้ผู้บริโภคโดยตรงแล้ว ที่หน้ากรมการค้าภายใน กระทรวงมหาดไทย การไฟฟ้านครหลวง สำนักงานใหญ่ธนาคารแห่งประเทศไทย ธนาคารกรุงไทยสำนักงานใหญ่ กระทรวงศึกษาธิการ

~~~~~

สำนักรักษาเสถียรภาพราคาสินค้าเกษตร

2 กุมภาพันธ์ 2544

F: ไข่ไก่ D:15ก.พ.43(สัตว์ปีก)

ถั่วลิสง

1. ผลผลิต/ความต้องการใช้	ปี 2539/40	ปี 2540/41	ปี 2541/42	ปี 2542/43	ปี 2543/44
1.1 ผลผลิต (ตัน)	151,638	147,597	135,316	137,526	135,306
1.2 ความต้องการใช้	158,967	152,455	138,270	138,145	136,489
1.3 การนำเข้า/ส่งออก	ปี 2539	ปี 2540	ปี 2541	ปี 2542	ปี 2543
- นำเข้า					(มค.-พย.)
ถั่วลิสงทั้งเปลือกแห้ง					
ปริมาณ (ตัน)	9,614	6,314	3,952	3,436	2,256
มูลค่า (ล้านบาท)	44.93	36.27	37.44	39.67	32.40
กากถั่วลิสง ปริมาณ (ตัน)	124,134	135,214	99,671	44,011	11,540
มูลค่า (ล้านบาท)	776.77	1,004.56	922.87	220.12	79.45
- ส่งออก					
ถั่วลิสงทั้งเปลือกแห้ง					
ปริมาณ (ตัน)	2,285	1,456	998	2,817	1,073
มูลค่า (ล้านบาท)	16.78	11.93	8.78	29.08	9.05
2. ราคาที่เกษตรกรขายได้ (บาท/กก.)	ปี 2540	ปี 2541	ปี 2542	ปี 2543	ปี 2544 (มค.)
- ถั่วลิสงทั้งเปลือกสดคละ	6.56	7.03	6.84	7.10	6.20
- ถั่วลิสงทั้งเปลือกแห้งคละ	12.45	13.38	11.59	11.30	9.45

3. สภาพปัญหา/สาเหตุ

3.1 ผลผลิตต่อไร่อยู่ในเกณฑ์ต่ำ ต้นทุนการผลิตสูง เนื่องจากขาดแคลนเมล็ดพันธุ์ดี ขาดความรู้ความเข้าใจเกี่ยวกับเทคโนโลยีการผลิต รวมทั้งวิทยาการก่อนและหลังการเก็บเกี่ยว เกษตรกรนิยมปลูกเป็นรายได้เสริม หรือปลูกหัวไร่ปลายนากระจายทั่วไปไม่แน่นอน

3.2 คุณภาพถั่วลิสงของไทยมีเชื้อรา และสารอฟลาทอกซินปนเปื้อนในอัตราค่อนข้างสูง เมล็ดเล็ก ความชื้น สิ่งเจือปน เมล็ดเสียค่อนข้างมาก

3.3 เกษตรกรขาดความรู้ด้านการตลาด เช่น เครื่องชั่งตวงวัด การคัดเกรด การจัดชั้น และการปรับปรุงคุณภาพให้ดีขึ้น ไม่มีการรวมตัวกันในการจำหน่าย ทำให้ขาดอำนาจการต่อรอง

3.4 เกษตรกรไม่มีสถานที่เก็บรักษาเพื่อรอราคาต้องจำหน่ายผลผลิตทันที ทำให้ราคาไม่มีเสถียรภาพและมักเกิดปัญหาราคาตกต่ำในช่วงที่ผลผลิตออกมาก

3.5 โรงงานสกัดน้ำมันถั่วลิสงมีขนาดเล็ก ประสิทธิภาพในการผลิตต่ำ ทำให้ต้นทุนการผลิตสูง ไม่สามารถแข่งขันกับน้ำมันบริโภคชนิดอื่นได้

3.6 มีการลักลอบนำเข้าตามแนวชายแดนจากจีนและพม่า เพราะขนาดเมล็ดใหญ่กว่าและราคาถูกกว่าของไทย

4. การแก้ไขปัญหา

4.1 หากเกิดปัญหาด้านราคา อาจใช้มาตรการแทรกแซงตลาดของ คชก. ให้ความช่วยเหลือได้ โดยถือตามเกณฑ์ที่กำหนดไว้ในระเบียบสำนักนายกรัฐมนตรีว่าด้วยเรื่องนี้ ซึ่งใช้ราคาเฉลี่ยย้อนหลัง 3 ปี

4.2 การพัฒนาระบบตลาด เพื่อปรับปรุงกลไกตลาดสินค้าเกษตรในระดับท้องถิ่นและภูมิภาคอย่างเป็นระบบ ได้แก่ จัดตั้งตลาดกลาง การจัดตลาดนัด และการรวมกลุ่มขายถั่วลิสง เพื่อช่วยให้เกษตรกรมีทางเลือก ลดขั้นตอนการตลาดและแก้ไขปัญหาสินค้าล้นตลาดช่วงต้นฤดู ส่งเสริมความรู้ด้านการตลาด ระบบการซื้อขายแบบตลาดกลาง การใช้เครื่องชั่งตวงวัด วิธีการซื้อขายไม่ให้ถูกเอารัดเอาเปรียบ เพื่อให้เกษตรกรมั่นใจ สามารถต่อรองราคาและได้รับราคาที่เป็นธรรม

5. สถานการณ์ปัจจุบัน/แนวโน้ม

ผลผลิตถั่วลิสงรุ่นปลายฝนทยอยออกสู่ตลาดอย่างต่อเนื่อง ราคาที่เกษตรกรขายได้ ณ ปัจจุบัน (มค.44) ถั่วลิสงทั้งเปลือกสดคละ กก.ละ 6.20 บาท ต่ำกว่าช่วงเดียวกันของปีก่อน ซึ่งมีราคา กก.ละ 6.56 บาท และถั่วลิสงทั้งเปลือกแห้งคละ กก.ละ 9.45 บาท ต่ำกว่าช่วงเดียวกันของปีก่อน ซึ่งมีราคา กก.ละ 10.65 บาท

สำนักวิชาเสถียรภาพราคาสินค้าเกษตร
กรมการค้าภายใน
กุมภาพันธ์ 2544

1.ผลผลิต D:ถั่วลิสง(เขียว)rdi c

ข้าวเขียว

1. ผลผลิตและความต้องการใช้	ปี 2539/40	ปี 2540/41	ปี 2541/42	ปี 2542/43	ปี 2543/44
1.1 ผลผลิต (ตัน)	217,988	212,124	225,366	249,586	249,132
1.2 ความต้องการใช้ (ตัน)	199,190	196,474	215,989	206,209	219,516
1.3 การส่งออก	ปี 2539	ปี 2540	ปี 2541	ปี 2542	ปี 2543
- ข้าวเขียวผิวมัน					(มค.-พย.) 20,917
ปริมาณ (ตัน)	11,825	6,565	8,403	21,305	
มูลค่า (ล้านบาท)	224.85	151.55	205.25	311.28	229.34
- ข้าวเขียวผิวดำ					8,669
ปริมาณ (ตัน)	6,973	9,085	10,504	12,072	
มูลค่า (ล้านบาท)	124.37	125.21	162.72	178.08	138.35
2. ราคา (บาท/กก.)	ปี 2539/40	ปี 2540/41	ปี 2541/42	ปี 2542/43	ปี 2543/44
เกษตรกรขายได้					(มค.44)
- ข้าวเขียวผิวมันคละ	11.18	13.98	13.18	10.67	16.33
- ข้าวเขียวผิวดำคละ	6.43	14.17	11.07	9.90	17.90

3. สภาพปัญหา/สาเหตุ

3.1 ต้นทุนการผลิตสูง ผลผลิตต่อไร่ต่ำ เมื่อเทียบกับประเทศคู่แข่ง

3.2 ผลผลิตข้าวเขียวผิวมัน อยู่ในระดับค่อนข้างคงที่ ในขณะที่ความต้องการใช้ภายในประเทศมีมากขึ้น ทำให้ราคาภายในอยู่ในเกณฑ์สูงและเป็นอุปสรรคต่อการส่งออก

3.3 ผลผลิตข้าวเขียวผิวดำ ร้อยละ 90 ต้องพึ่งตลาดส่งออก ราคาภายในประเทศจึงขึ้นอยู่กับ การส่งออกเป็นสำคัญ หากปีใดภาวะการส่งออกไม่คล่องตัวก็มักเกิดปัญหาราคาตกต่ำ

3.4 ผลผลิตข้าวเขียวผิวดำของไทยมีปัญหาเรื่องคุณภาพเกี่ยวกับเชื้อราและสิ่งเจือปน

4. การแก้ไขปัญหา

4.1 ระยะสั้น

กรณีเกิดปัญหาราคาตกต่ำที่ผ่านมา ได้ใช้มาตรการแทรกแซงตลาดของ คชก. ให้ ความช่วยเหลือเกษตรกร โดยถือตามเกณฑ์ที่กำหนดไว้ในระเบียบสำนักนายกรัฐมนตรีว่าด้วย เรื่องนี้ ซึ่งใช้ราคาเฉลี่ยย้อนหลัง 3 ปี

4.2 ระยะเวลา

1) เพิ่มประสิทธิภาพการผลิตให้ได้ผลผลิตต่อไร่สูงขึ้น เพื่อลดต้นทุนการผลิตและปรับปรุงคุณภาพผลผลิตให้มีคุณภาพดีตรงกับความต้องการของตลาด

2) ปรับระบบการผลิตถั่วเขียวผิวมันให้สอดคล้องกับความต้องการของตลาดทั้งในด้านปริมาณและคุณภาพ โดยลดพื้นที่ปลูกถั่วเขียวผิวดำลงและส่งเสริมให้ปลูกถั่วเขียวผิวมันแทน

3) เร่งรัดให้มีการรวมกลุ่มเกษตรกร เพื่อช่วยเหลือกันและกันในด้านการผลิตและการตลาด และเป็นศูนย์ในการรับการถ่ายทอดเทคโนโลยีการผลิตที่ถูกต้องเหมาะสมจากราชการ

5. สถานการณ์ปัจจุบัน/แนวโน้ม

ขณะนี้ ถั่วเขียวผิวมันรุ่นปลายฝนออกสู่ตลาดน้อยไม่เพียงพอกับความต้องการของผู้ส่งออกที่ต้องการถั่วเพื่อส่งมอบให้ได้ทุกวัน ฮองกง และปากีสถาน ส่งผลให้ราคามีแนวโน้มสูงขึ้น โดยราคาที่เกษตรกรขายได้ถั่วเขียวผิวมันคละ เดือน มค.44 กก.ละ 16.33 บาท สูงกว่าช่วงเดียวกันของปีก่อน ซึ่งมีราคา กก.ละ 9.31 บาท ส่วนถั่วเขียวผิวดำ เพิ่งเริ่มออกสู่ตลาด ราคาอยู่ในเกณฑ์สูง โดยราคาที่เกษตรกรขายได้ถั่วเขียวผิวดำคละ เดือน มค.44 กก.ละ 17.90 บาท สูงกว่าช่วงเดียวกันของปีก่อน ซึ่งมีราคา กก.ละ 11.90 บาท

สำนักรักษาเสถียรภาพราคาสินค้าเกษตร
กรมการค้าภายใน
กุมภาพันธ์ 2544

ราคาสารพัดถั่ว / yoon

หน่วย : บาท/กก.

ปี	พย.	ธค.	มค.	กพ.	มีค.	เมย.	พค.	มิย.	กค.	สค.	กย.	ตล.	เฉลี่ยทั้งปี
ราคาที่เกษตรกรขายได้ (ถั่วเขียวผิวดำคละ)													
2531/32	5.33	7.50	7.71	7.72	7.22	-	-	-	-	-	-	-	7.10
2532/33	-	6.87	-	7.21	6.41	-	-	-	-	-	7.90	-	7.10
2533/34	7.33	6.56	6.09	6.06	6.01	5.83	5.80	-	-	-	-	-	6.24
2534/35	-	7.23	6.32	5.95	5.71	5.56	5.61	-	-	-	-	-	6.06
2535/36	5.00	5.00	5.00	4.15	-	-	-	-	-	-	-	-	4.79
2536/37	-	7.53	10.58	11.86	-	-	-	-	-	-	-	-	9.99
2537/38	-	11.13	9.97	9.10	-	-	-	-	-	-	-	-	10.07
2538/39	9.72	11.41	10.06	8.50	-	-	-	-	-	-	-	-	9.92
2539/40	8.23	7.25	5.04	5.30	6.76	8.20	5.66	5.00	-	-	-	-	6.43
2540/41	9.00	-	19.33	-	-	-	-	-	-	-	-	-	14.17
2541/42	10.59	11.63	11.00	-	-	-	-	-	-	-	-	-	11.07
2542/43	-	7.90	11.90	-	-	-	-	-	-	-	-	-	9.90
2543/44	-	18.40	17.90										18.15
													ที่มา: สำนักงานเศรษฐกิจการเกษตร
ราคาขายส่ง กทม. (ถั่วเขียวผิวดำอย่างดี)													
2531/32	8.21	9.29	9.03	8.58	8.50	8.50	8.50	8.50	8.46	8.34	8.34	8.34	8.55
2532/33	6.75	7.03	7.94	8.99	10.25	10.53	10.72	10.33	10.95	10.96	10.53	9.97	9.58
2533/34	9.77	8.87	7.83	7.92	8.33	8.89	9.00	9.00	10.23	10.50	10.50	10.50	9.28
2534/35	10.50	8.87	7.92	7.74	6.83	6.83	6.83	6.83	6.83	6.83	6.73	6.59	7.44
2535/36	6.59	6.50	6.42	6.42	6.42	6.42	6.42	6.42	6.42	6.42	6.42	6.10	6.41
2536/37	6.74	7.50	11.34	13.38	13.75	11.87	8.42	8.42	10.38	13.75	13.75	13.75	11.09
2537/38	13.75	13.02	12.59	12.59	12.50	12.25	12.39	12.42	14.54	16.62	16.75	16.92	13.86
2538/39	14.60	12.63	14.00	15.11	14.00	14.00	14.00	14.00	14.00	14.00	14.00	14.00	14.03
2539/40	13.86	13.75	13.71	12.92	12.92	12.79	10.23	10.99	11.50	11.50	11.50	11.50	12.26
2540/41	11.50	12.31	15.01	15.54	16.47	16.59	16.59	16.59	16.59	16.59	17.62	20.50	15.99
2541/42	-	13.50	13.33	13.00	13.00	13.00	13.00	13.00	13.00	13.00	13.09	15.00	13.27
2542/43	-	11.00	12.9	13.00	13.22	14.00	14.00	-	-	-	-	-	13.02
2543/44	18.50	18.50	17.64										18.21
													ที่มา: กรมการค้าภายใน
ราคาขายส่ง กทม. (ถั่วเขียวผิวดำอย่างรอง)													
2531/32	6.64	7.70	7.70	7.14	7.09	7.09	7.17	7.17	7.00	6.17	6.17	6.17	6.93
2532/33	5.63	5.74	6.24	5.67	6.67	7.80	7.88	8.03	8.92	8.92	8.92	8.16	7.38
2533/34	7.40	6.81	6.42	6.42	6.68	7.22	7.50	7.50	7.50	7.50	7.50	7.50	7.16
2534/35	7.50	7.08	6.84	6.70	6.00	6.00	6.00	6.00	6.00	6.00	5.93	5.84	6.32
2535/36	5.84	5.75	5.27	5.17	5.17	5.17	5.17	5.17	5.17	5.17	5.17	4.81	5.25
2536/37	5.80	6.92	6.92	6.92	6.92	6.92	6.92	6.92	8.53	11.25	11.25	11.25	7.40
2537/38	11.25	11.00	10.92	10.92	10.92	10.92	11.42	11.5	13.64	14.85	14.85	14.85	12.25
2538/39	12.91	11.03	12.44	11.11	12.09	12.09	12.09	12.09	12.09	12.09	12.09	12.09	12.02
2539/40	12.09	12.09	12.05	11.25	11.25	11.11	9.61	9.55	9.55	9.55	9.55	9.55	10.60
2540/41	9.55	10.18	13.39	14.18	15.29	15.29	15.29	15.29	15.29	15.20	16.23	18.75	14.49
2541/42	-	11.50	10.15	8.50	8.50	8.50	8.50	8.50	8.50	8.50	8.59	10.50	9.11
2542/43	-	7.50	8.93	9.00	9.43	11.00	11.00	-	-	-	-	-	9.48
2543/44	16.50	16.50	15.64										16.21
													ที่มา: กรมการค้าภายใน

ถั่วเขียวผิวมัน

ราคาสารพัดถั่ว / yoon

หน่วย : บาท/กก.

ปี	ม.ย.	ก.ค.	ส.ค.	ก.ย.	ต.ค.	พ.ย.	ธ.ค.	ม.ค.	ก.พ.	มี.ค.	เม.ย.	พ.ค.	เฉลี่ยทั้งปี
ราคาที่เกษตรกรขายได้ (ถั่วเขียวผิวมันใหญ่คละ)													
2531/32	-	11.25	9.87	10.55	8.74	7.98	8.31	8.42	8.18	9.35	8.76	8.67	9.10
2532/33	-	6.70	6.35	6.01	5.59	6.41	6.53	6.27	6.16	6.13	6.18	6.23	6.23
2533/34	6.17	5.77	5.96	5.63	6.15	5.96	5.68	5.81	5.94	6.71	8.42	8.01	6.35
2534/35	8.01	-	-	-	-	8.82	9.58	11.15	11.92	11.61	11.88	12.10	10.63
2535/36	11.32	-	-	-	-	8.40	8.70	9.23	9.68	10.04	9.31	8.85	9.44
2536/37	8.50	9.00	-	-	-	8.28	9.31	9.50	10.02	8.09	9.88	9.04	9.07
2537/38	-	-	-	-	-	10.84	9.94	8.83	8.48	9.71	10.52	9.40	9.67
2538/39	8.91	10.99	9.25	9.00	11.78	12.88	11.75	11.30	10.81	11.97	12.71	12.24	11.13
2539/40	12.00	12.98	11.39	10.92	11.06	12.07	11.35	9.98	8.21	7.99	13.13	13.10	11.18
2540/41	10.99	12.81	12.89	13.65	13.65	12.45	13.12	14.40	16.68	17.51	15.90	13.67	13.98
2541/42	15.06	13.99	14.30	15.11	13.50	13.18	12.63	12.67	11.24	13.07	12.16	11.23	13.18
2542/43	11.37	11.62	9.70	9.52	9.91	8.73	8.87	9.31	9.31	12.14	14.38	13.19	10.67
2543/44	11.59	10.79	13.09	12.90	13.71	15.05	16.26	16.33					13.72
ที่มา : สำนักงานเศรษฐกิจการเกษตร													
ราคาขายส่ง กทม. (ถั่วเขียวผิวมันอย่างดี)													
2531/32	12.76	12.83	13.30	13.56	10.45	10.16	9.94	9.84	10.01	10.24	9.83	10.10	11.09
2532/33	10.50	9.90	8.46	8.46	8.21	8.18	7.95	7.83	7.84	8.19	8.84	8.38	8.56
2533/34	8.16	8.47	8.26	9.91	9.89	9.37	8.46	8.30	8.66	8.78	10.76	11.84	9.24
2534/35	11.84	11.89	13.52	13.92	12.98	12.06	12.14	12.99	13.24	13.42	13.78	15.00	13.07
2535/36	14.83	14.80	14.07	13.28	13.17	11.79	11.73	11.57	11.62	12.19	12.22	12.06	12.78
2536/37	12.25	12.25	12.46	13.02	11.67	10.99	11.12	12.01	12.59	11.84	12.19	13.59	12.17
2537/38	13.58	13.50	13.50	13.02	12.81	12.41	12.33	12.25	12.25	11.92	12.42	13.08	12.76
2538/39	13.17	14.16	15.70	15.70	15.70	15.76	15.83	16.04	16.08	16.08	16.08	16.08	15.53
2539/40	17.08	17.08	17.08	17.30	16.78	15.99	15.75	16.98	16.25	16.36	18.26	14.18	16.59
2540/41	15.21	15.84	15.84	15.84	15.84	15.84	16.31	18.77	19.69	19.86	19.00	19.00	17.25
2541/42	19.00	19.00	19.00	19.45	20.56	17.50	17.50	17.50	17.13	15.89	15.89	16.67	17.92
2542/43	15.47	13.75	14.32	14.92	13.77	13.50	13.93	14.17	14.17	15.25	19.16	19.16	15.13
2543/44	18.49	16.89	17.85	19.18	19.58	19.90	20.05	21.14					19.14
ที่มา : กรมการค้าภายใน													
ราคาขายส่ง กทม. (ถั่วเขียวผิวมันอย่างรอง)													
2531/32	11.42	11.95	12.21	12.41	8.94	8.55	9.08	8.92	9.02	9.02	9.15	9.13	9.98
2532/33	9.10	8.27	7.42	7.33	6.80	7.19	6.93	6.61	6.34	6.67	7.92	9.35	7.49
2533/34	7.12	7.53	7.59	8.17	7.60	7.33	6.80	6.65	7.09	7.09	9.62	10.84	7.79
2534/35	10.84	10.91	12.77	13.17	12.02	10.54	11.08	12.52	12.66	12.76	13.08	14.33	12.22
2535/36	14.14	14.12	13.30	12.69	10.81	10.12	10.23	10.30	11.22	11.25	11.04	10.33	11.63
2536/37	10.25	10.32	11.18	11.61	9.86	10.04	10.35	10.42	11.50	11.05	11.45	12.59	10.89
2537/38	12.45	11.09	11.75	10.65	10.54	11.08	10.90	10.88	10.88	11.06	11.71	12.26	11.27
2538/39	12.34	13.35	14.85	14.85	14.85	14.99	14.11	14.36	14.57	14.58	14.66	14.67	14.35
2539/40	15.42	15.53	15.68	16.14	15.11	14.89	15.17	15.59	14.58	14.58	15.77	13.25	15.14
2540/41	13.45	13.75	13.75	13.75	13.75	13.75	14.08	16.57	17.40	17.44	16.58	16.58	15.07
2541/42	16.58	16.58	16.58	16.92	17.26	15.00	15.00	14.92	13.72	13.03	13.24	14.34	15.26
2542/43	12.58	11.25	11.44	11.59	10.63	10.50	10.77	10.92	10.92	11.99	15.83	15.83	12.02
2543/44	14.70	13.64	14.06	15.09	15.41	17.01	17.99	18.43					15.41
ที่มา : กรมการค้าภายใน													

เมล็ดงา

1. ผลผลิตและความต้องการใช้ (ตัน)	ปี 2539	ปี 2540	ปี 2541	ปี 2542	ปี 2543
1.1 ผลผลิตโลก	2,792,585	2,644,073	2,615,643	2,686,449	2,726,172
1.2 ผลผลิตไทย	34,330	34,695	36,054	37,409	38,780
1.3 ความต้องการใช้	26,688	27,539	29,553	20,360	* 25,000
1.4 นำเข้า	296	117	278	2,052	** 298
มูลค่า (ล้านบาท)	3.31	1.51	8.21	28.69	5.14
1.5 ส่งออก	7,938	7,273	6,779	19,101	** 9,943
มูลค่า (ล้านบาท)	148.51	157.04	179.59	416.23	249.00

หมายเหตุ * ประมาณการ

** เป็นตัวเลข เดือน มค. -พย..43

2. ราคาเกษตรกรขายได้ (บาท/กก.)	ปี 2540	ปี 2541	ปี 2542	ปี 2543	ปี 2544
- งาเกษตรคละ	14.61	24.51	21.02	19.07	17.92
- งาดำคละ	12.43	21.63	21.10	21.70	17.81
- งาขาวคละ	14.73	16.75	18.97	19.16	18.41

3. สภาพปัญหา/สาเหตุ

1 ประสิทธิภาพการผลิตต่ำ เนื่องจากการกระจายงาพันธุ์ดียังไม่ทั่วถึงและสภาพอากาศที่ค่อนข้างแปรปรวน รวมทั้งมีการใช้เทคโนโลยีการผลิตน้อย ทำให้ผลผลิตที่ได้มีปริมาณและคุณภาพไม่แน่นอน

2. ในแหล่งที่มีการผลิตน้อย จะขาดตลาดยาก เพราะปริมาณผลผลิตมีน้อย พ่อค้าไม่ให้ความสนใจที่จะรับซื้อ และถ้าจะรับซื้อก็ซื้อในราคาต่ำ ทำให้เกษตรกรได้รับผลตอบแทนไม่คุ้มทุน

3. คุณภาพของเมล็ดงาต่ำลง สีไม่บริสุทธิ์ มีความชื้นและสิ่งเจือปนสูง ในขณะที่ประเทศผู้นำเข้าค่อนข้างเข้มงวดต่อคุณภาพและมาตรฐานของสินค้า นอกจากนี้ ต้นทุนการส่งออกค่อนข้างสูง ทำให้ราคาเมล็ดงาไทยสูงกว่าประเทศคู่แข่งอื่น ๆ

4. มาตรการแก้ไขปัญหา

ในกรณีที่มีปัญหาด้านราคาและเกษตรกรได้รับความเดือดร้อน คณะกรรมการ คชก.จะจัดสรรเงินทุนหมุนเวียน ปลอดดอกเบี้ยสำหรับการแทรกแซงตลาด โดยจะพิจารณาตามหลักเกณฑ์ที่กำหนดไว้ในระเบียบสำนักนายกรัฐมนตรี ว่า ด้วยกองทุนรวมเพื่อช่วยเหลือเกษตรกร พ.ศ. 2534 ซึ่งใช้ราคาเฉลี่ยย้อนหลัง 3 ปี ไม่รวมราคาที่สูงหรือต่ำผิดปกติ

5. สถานการณ์ปัจจุบัน/แนวโน้ม

ผลผลิตงารุ่นปลายฝนออกสู่ตลาดลดน้อยลงเป็นลำดับ คงมีอยู่ในมือเกษตรกรเพียงเล็กน้อย ราคาที่เกษตรกรขายได้เมื่อเดือน มค.44โดยเฉลี่ย กก.ละ 17.81-18.41 บาท ต่ำกว่าช่วงเดียวกันของปีที่ผ่านมาซึ่งมีราคา กก.ละ 19.73-25.55 บาท

สำนักวิจัยเสถียรภาพราคาสินค้าเกษตร

กรมการค้าภายใน

กุมภาพันธ์ 2544

1.ผลผลิต-จา D:จ(4)/dri c

ราคาขายส่งเมล็ดงา ตลาด กทม.

บาท : กก.

ปี/เดือน	มค.	กพ.	มีค.	เมย.	พค.	มิย.	กค.	สค.	กย.	ตค.	พย.	ธค.	เฉลี่ย
ราคาขายส่งงาขาวเมล็ดใหญ่ 1/													
2534	15.56	14.17	14.17	14.17	13.54	12.50	12.10	12.97	13.68	12.91	13.41	13.37	13.55
2535	12.35	13.39	13.83	13.83	13.83	16.49	19.16	18.22	13.33	13.33	13.33	13.33	14.54
2536	15.83	13.19	13.33	13.33	13.33	13.33	11.00	9.50	9.67	10.06	10.29	9.81	11.89
2537	10.56	13.75	13.93	14.00	14.00	12.63	11.13	10.58	11.42	11.69	13.94	15.21	12.74
2538	15.73	16.21	16.59	16.59	16.58	16.58	16.58	20.52	24.85	26.75	26.75	26.75	20.04
2539	26.75	26.75	26.75	24.43	16.31	17.75							23.12
2540													
2541													
2542													
2543													
2544													
ราคาขายส่งงาดำเมล็ดใหญ่ 2/													
2534	15.02	14.17	14.17	14.17	14.08	12.50	12.75	13.65	15.20	15.27	14.33	13.49	14.07
2535	12.89	13.62	13.91	13.91	13.91	16.53	19.16	18.28	13.51	13.33	13.33	13.33	14.64
2536	14.16	15.00	15.00	15.00	15.00	15.00	10.33	10.19	10.13	10.29	10.60	10.94	12.64
2537	11.60	14.17	14.66	14.66	14.67	11.24	10.63	10.69	11.67	12.09	13.54	15.46	12.92
2538	16.35	16.63	16.59	16.59	16.59	16.58	16.58	25.91	27.29	30.00	30.00	30.00	21.59
2539		30.00	30.00	30.00	30.00	30.00	23.60	27.88	24.25	25.00			27.86
2540						21.50	21.50	21.50	21.50	21.50	21.50	21.50	21.50
2541	32.33	43.00	43.00	43.00	26.00								37.47
2542											33.00	33.00	33.00
2543	33.00	32.63	30.50	30.50	30.07	25.86	24.50	22.50	22.50	22.50	22.50	22.50	26.63
2544	22.50												22.50
ราคาขายส่งงาเกษตร 3/													
2534			14.84	14.96	14.03	13.42	11.89	13.08	13.17	13.40	13.17	13.17	13.51
2535	13.17	13.17	13.89	14.00	14.00	14.00	14.00	14.00	14.00	14.00	14.00	13.59	13.82
2536	12.92	12.92	12.92	12.92	12.92	12.92	11.73	9.18	9.18	9.18	9.18	9.79	11.31
2537	10.61	13.15	13.15		15.25	11.01	10.20	10.20	10.20	10.20	11.04	12.87	11.63
2538	14.00	15.25	15.25	15.25	15.25					18.50	18.50	18.50	16.31
2539	18.50					15.50	15.50	15.50	15.50	15.50	15.50	15.50	15.88
2540	15.50	15.50	15.50	15.50	16.24	17.50	17.50	17.50	17.50	17.50	17.50	17.50	16.73
2541	28.67	39.00	39.00	39.00	23.64	24.75	25.84	26.74	27.25	27.50	27.25	27.67	29.69
2542	27.75	27.75	27.75	27.75	27.75	27.75		27.75	27.75	27.25	23.94	22.75	26.90
2543	25.32	27.28	26.00	26.00	25.36	20.41	19.50	21.50	21.50	21.50	21.50	21.50	23.26
2544	21.50												21.50

หมายเหตุ : 1/ กรมเศรษฐกิจการพาณิชย์ (ปัจจุบันไม่มีราคา)

2/ 3/ กรมการค้าภายใน

ลูกเด็ย

1. ผลผลิตและความต้องการใช้ (ตัน)	ปี 2539/40	ปี 2540/41	ปี 2541/42	ปี 2542/43	ปี 2543/44
1.1 ผลผลิต	24,730	17,627	16,737	16,674	10,861*
1.2 ความต้องการใช้	2,494	3,365	6,537	3,335	3,300*
1.3 การส่งออก	2539	2540	2541	2542	2543
- ปริมาณ	16,920	21,365	11,090	10,705	19,813
- มูลค่า (ล้านบาท)	283	333	186	120	214

2. ราคา (บาท/กก.)

เกษตรกรขายได้

- ลูกเด็ยทั้งเปลือกคละ	6.81	10.67	9.65	4.50	20.50
------------------------	------	-------	------	------	-------

หมายเหตุ * ประมาณการ

3. สภาพปัญหา/สาเหตุ

3.1 ลูกเด็ยพึ่งพาการส่งออกประมาณร้อยละ 80 แต่มีตลาดค่อนข้างจำกัดเฉพาะญี่ปุ่นและไต้หวัน ราคาจึงขึ้นอยู่กับตลาดต่างประเทศเป็นสำคัญ ปีใดมีการส่งออกมากจะไม่มีปัญหาด้านราคา ในขณะที่เกษตรกรมิได้คำนึงถึงตลาดที่จะรองรับ แต่จะดูจากราคาในปีที่ผ่านมาเป็นเกณฑ์ ปัจจุบันมีเพียงจังหวัดเลยเท่านั้นที่เพาะปลูกลูกเด็ยเพื่อการค้า

3.2 คณะกรรมการ คชก. ได้เคยมีมติเมื่อวันที่ 18 มกราคม 2539 ให้จังหวัดเลย ควบคุมการเพาะปลูกลูกเด็ยให้เหมาะสม เนื่องจากไม่ใช่พืชที่ทางราชการส่งเสริม ประกอบกับเป็นพืชที่มีต้นทุนการผลิตสูง มีตลาดภายในประเทศจำกัด ส่วนใหญ่ปลูกเพื่อการส่งออก และราคามักผันผวนตามภาวะตลาดโลก

4. มาตรการแก้ไขปัญหา

การแก้ไขปัญหาในช่วงปี 2535/36 , 2536/37 , 2538/39 2539/40 และปี 2542/43 คณะกรรมการ คชก. ได้อนุมัติเงินทุนหมุนเวียนปลอดดอกเบี้ย ปีละ 10 ล้านบาท ให้จังหวัดเลยนำไปแทรกแซงตลาดในราคาเป้าหมายนำ กก.ละ 4.50 บาท , 5.00 บาท , 5.00 บาท , 7.63 บาท และ 6.50 บาท ตามลำดับ

5. ผลการดำเนินการ

ส่วนใหญ่ไม่มีการดำเนินการแทรกแซงตลาด เนื่องจากราคาได้ปรับตัวสูงขึ้นกว่าราคาเป้าหมายนำ สำหรับปี 2539/40 ซึ่งมีมาตรการเสริมให้อคส. และ ธ.ก.ส. รับจำนำลูกเด็ยจากเกษตรกร ปรากฏว่าสามารถรับจำนำได้ 13,795 ตัน มูลค่า 105,225.85 บาท และต่อมาราคาได้ปรับตัวสูงขึ้นกว่าราคาเป้าหมายนำ ส่วนปี 2542/43 ไม่มีผู้เข้าร่วมโครงการ

6. สถานการณ์ปัจจุบัน/แนวโน้ม

ปริมาณผลผลิตลูกเต๋าย่อออกสู่ตลาดน้อยลงเป็นลำดับ คาดว่าตั้งแต่ต้นฤดูจนถึงปัจจุบัน ผลผลิตออกสู่ตลาดแล้วประมาณร้อยละ 90 ราคาที่เกษตรกรขายได้เมื่อเดือน ม.ค.44 กก.ละ 20.50 บาท สูงกว่าช่วงเดียวกันของปีที่ผ่านมาซึ่งมีราคา กก.ละ 5.00 บาท

สำนักวิชาเสถียรภาพราคาสินค้าเกษตร

กุมภาพันธ์ 2544

D:ลูกเต๋อ(4) F : ลูกเต๋อ-1.ผลผลิต/dh c

ราคาลูกเด็ดย

ราคาลูกเด็ดย (คละ) ที่เกษตรกรขายได้ ณ จังหวัดเลย

หน่วย บาท : ก.ก.

ปีการผลิต	ธ.ค.	ม.ค.	ก.พ.	มี.ค.	เม.ย.	พ.ค.	มิ.ย.	ก.ค.	ส.ค.	ก.ย.	ต.ค.	พ.ย.	เฉลี่ย
2534/35	6.50	5.50	6.50	6.50	-	-	-	-	-	-	-	-	6.25
2535/36	5.50	6.50	8.00	8.00	-	-	-	-	-	-	-	-	7.00
2536/37	6.50	7.25	8.00	9.50	-	-	-	-	-	-	-	-	7.81
2537/38	5.75	7.25	7.85	13.50	-	-	-	-	-	-	-	-	8.59
2538/39	10.50	12.00	12.75	14.00	-	-	-	-	-	-	-	-	12.31
2539/40	8.00	6.75	6.75	5.50	6.75	7.10	-	-	-	-	-	-	6.81
2540/41	9.00	11.25	11.75	-	-	-	-	-	-	-	-	-	10.67
2541/42	9.72	8.65	10.57	-	-	-	-	-	-	-	-	-	9.65
2542/43	5.50	5.00	4.00	4.00	4.00	-	-	-	-	-	-	-	4.50
2543/44	19.50	20.50	-	-	-	-	-	-	-	-	-	-	20.00

ราคาขายส่งลูกเด็ดยกระเทาะเปลือก ตลาดกรุงเทพฯ

หน่วย บาท : ก.ก.

ปีการผลิต	ธ.ค.	ม.ค.	ก.พ.	มี.ค.	เม.ย.	พ.ค.	มิ.ย.	ก.ค.	ส.ค.	ก.ย.	ต.ค.	พ.ย.	เฉลี่ย
2534/35	28.50	28.50	26.00	23.50	23.50	23.50	23.50	23.50	23.50	23.50	23.50	23.50	24.54
2535/36	23.50	16.00	11.00	15.00	15.00	15.00	15.00	15.00	15.00	15.00	15.00	15.00	15.46
2536/37	15.00	16.00	22.60	27.60	31.50	31.50	31.50	31.50	31.50	31.50	31.50	31.50	27.77
2537/38	33.50	31.00	26.00	23.50	28.50	37.80	44.85	50.30	58.50	58.50	58.50	58.50	42.45
2538/39	58.50	58.50	32.00	32.00	32.00	39.75	41.95	43.29	56.52	59.81	65.91	67.00	48.94
2539/40	67.00	28.00	26.42	25.24	23.00	22.00	22.00	20.69	20.95	21.50	23.55	25.50	27.15
2540/41	27.48	30.33	31.50	31.50	31.50	31.50	31.50	31.50	30.75	30.00	30.00	29.67	30.60
2541/42	29.00	30.00	28.70	27.00	27.00	27.00	27.00	27.00	25.50	23.50	23.50	23.50	26.56
2542/43	23.50	21.50	18.50	18.50	18.50	18.50	18.50	18.50	18.50	18.50	18.50	18.50	19.17
2543/44	25.38	39.17	-	-	-	-	-	-	-	-	-	-	32.28

ราคาขายปลีกลูกเด็ดยกระเทาะเปลือก ตลาดกรุงเทพฯ

หน่วย บาท : ก.ก.

ปีการผลิต	ธ.ค.	ม.ค.	ก.พ.	มี.ค.	เม.ย.	พ.ค.	มิ.ย.	ก.ค.	ส.ค.	ก.ย.	ต.ค.	พ.ย.	เฉลี่ย
2534/35	28.50	28.50	26.00	23.50	23.50	23.50	23.50	23.50	23.50	23.50	23.50	23.50	24.54
2535/36	28.39	23.25	17.50	21.63	22.50	22.50	22.50	22.50	22.50	22.50	22.50	22.50	22.56
2536/37	22.50	25.79	33.29	38.59	44.41	45.00	45.00	45.00	45.00	45.00	45.00	45.00	39.97
2537/38	45.00	44.29	38.95	37.72	42.50	46.79	53.64	59.87	67.50	67.50	67.50	67.50	53.23
2538/39	67.50	46.67	39.70	38.50	38.50	44.05	46.63	52.26	60.05	63.71	69.55	71.00	53.18
2539/40	69.22	30.18	28.42	27.24	25.00	25.00	26.43	29.50	29.50	29.50	34.05	34.50	32.38
2540/41	37.90	42.26	42.50	42.50	42.50	42.50	42.50	42.50	42.15	41.50	41.50	41.36	41.81
2541/42	40.50	40.50	40.35	39.50	39.50	39.50	39.50	39.50	39.50	37.50	37.50	37.50	39.24
2542/43	37.50	34.50	33.50	32.50	32.50	32.50	32.50	32.50	32.50	32.50	32.50	32.50	30.35
2543/44	39.20	50.83	-	-	-	-	-	-	-	-	-	-	45.02

เกลือทะเล

	ปี 2542	ปี 2543	ปี 2544
1. ผลผลิตและความต้องการใช้			
ผลผลิตโลก (ตัน)	NA	NA	NA
ผลผลิตไทย (ตัน)	623,470	961,370	717,220(มค.)
การนำเข้า ปริมาณ (ตัน)	66,803.30	66,867.08	-
มูลค่า (ล้านบาท)	70.32	62.48	-
		(มค.-พย.)	
การส่งออก ปริมาณ (ตัน)	4,183.49	4,004.78	-
มูลค่า (ล้านบาท)	7.97	7.85	-
		(มค.-พย.)	
2. ราคา (บาท/เกวียน)	2,438.02	2,413.73	-

3. สภาพปัญหา/สาเหตุ

ในปี 2543 ไม่มีปัญหาด้านราคา โดยราคาเกลืออยู่ในระดับสูงเนื่องจากผลผลิตมีน้อยกว่าปีปกติ เนื่องจากนาเกลือได้รับความเสียหายจากฝนที่ตกชุกอย่างต่อเนื่องในแหล่งผลิต ราคาเกลือจึงสูงอย่างต่อเนื่องตลอดปี ไม่มีการแทรกแซง

4. มาตรการแก้ไขในอดีต

ปี 2541 ผลผลิตเกลือมีปริมาณมาก ราคาเกลือตกต่ำ คชก. ได้มีมติเมื่อวันที่ 3 กุมภาพันธ์ 2542 อนุมัติเงินทุนหมุนเวียนปลอดดอกเบี้ย จำนวน 60 ล้านบาท ให้สหกรณ์การเกษตรนาเกลือ ในจังหวัดสมุทรสาคร สมุทรสงคราม และเพชรบุรี นำไปรับซื้อ/จำหน่ายเกลือจากสมาชิกและเกษตรกรทั่วไปในราคาเป้าหมายนำ 887 บาท/เกวียน ผลการดำเนินงานรับซื้อ/จำหน่ายเกลือได้ในราคาเป้าหมายนำ 887 บาท/เกวียน และราคาเกลือได้ขยับตัวสูงขึ้น จากราคาเฉลี่ย 702 บาท/เกวียน ในปี 2541 เป็น 2,438.02 บาท/เกวียนในปี 2542 และสูงอย่างต่อเนื่องถึงปี 2543

6. สถานการณ์ปัจจุบัน

ผลผลิตเกลือฤดูใหม่ออกสู่ตลาดเพิ่มขึ้นเป็นลำดับ ในช่วงปลายเดือนธันวาคม 2544 มีฝนตก ผลผลิตออกสู่ตลาดน้อยลง กอปรกับชาวนาเกลือส่วนใหญ่จะขายผลผลิตเกลือในลักษณะนำเกลือให้กับบ่อกุ้ง ส่งผลให้ราคาที่เกษตรกรขายได้เดือนมกราคม 2544 อยู่ที่ 1973.33 บาท/เกวียน ลดลงกว่าเดือนก่อน 643.33 บาท/เกวียน แต่อย่างไรก็ตามราคาเกลือก็ยังคงอยู่ในเกณฑ์สูง



ราคาเกลือทะเลในแหล่งผลิตโดยเฉลี่ยทั้ง 3 จังหวัด เป็นรายเดือน
ระหว่างปี 2534-2543

หน่วย : บาท/เกวียน

File : Pricetเกลือทะเล D:เขียวปล้ำ

เดือน	ปี 2534	ปี 2535	ปี 2536	ปี 2537	ปี 2538	ปี 2539	ปี 2540	ปี 2541	ปี 2542	ปี 2543	ปี 2544	ปี 2545
มกราคม	872.00	938.00	492.00	550.00	1,250.00	816.67	3,000.00	766.67	766.67	2,083.33	1973.33	
กุมภาพันธ์	837.00	867.00	492.00	750.00	900.00	950.00	2,600.00	700.00	991.67	1,416.66		
มีนาคม	833.00	783.00	617.00	850.00	1,025.00	1,616.17	1,666.67	733.33	1,166.67	1,858.33		
เมษายน	817.00	692.00	820.00	950.00	1,016.67	1,508.33	1,816.67	675.00	2,266.67	1,870.33		
พฤษภาคม	833.00	633.00	842.00	1,750.00	1,000.00	2,438.33	1,733.33	583.33	2,800.00	2,516.67		
มิถุนายน	867.00	608.00	942.00	2,300.00	1,233.33	2,714.66	1,600.00	625.00	3,237.50	3,061.11		
กรกฎาคม	933.00	608.00	1,025.00	2,425.00	1,500.00	2,683.33	1,066.67	650.00	3,166.66	3,066.66		
สิงหาคม	933.00	625.00	1,033.00	2,850.00	1,633.33	2,666.66	1,200.00	650.00	2,633.33	2,641.66		
กันยายน	1,033.00	658.00	1,067.00	2,750.00	1,850.00	2,625.00	1,300.00	741.67	2,616.67	2,450.00		
ตุลาคม	1,118.00	646.00	1,027.00	3,150.00	1,816.67	2,600.00	1,100.00	716.67	3,185.42	2716.67		
พฤศจิกายน	1,217.00	596.00	850.00	3,150.00	1,525.00	2,762.50	950.00	750.00	3,366.66	2666.67		
ธันวาคม	1,248.00	617.00	856.00	2,208.00	900.00	2,875.00	900.00	783.33	3,058.33	2616.67		
เฉลี่ย	961.75	689.25	838.42	1,973.58	1,304.17	2,188.10	1,577.78	702.02	2,438.02	2413.73		

แหล่งผลิต : จังหวัดสมุทรสาคร, สมุทรสงคราม, เพชรบุรี

ที่มา : สำนักงานการค้าภายในจังหวัดสมุทรสาคร, สมุทรสงคราม, เพชรบุรี

ถั่วเหลือง

1. ผลผลิตและความต้องการใช้ (ล้านตัน)	ปี 2542	ปี 2543	ปี 2544	
1.1 ผลผลิตโลก	158.930	153.750	167.350	
1.2 ผลผลิตไทย	0.317	0.321	0.326	
- ถั่วฤดูแล้ง	0.167	0.169	0.173	
- ถั่วฤดูฝน	0.157	0.152	0.153	
1.3 ความต้องการใช้	1.324	1.568	1.525	
1.4 นำเข้า	1.008	1.248	1.200	
1.5 ส่งออก	0.0008	0.0006	0.0007	
2. ต้นทุนการผลิต (บาท/กก.)	8.16	8.12	n.a.	
3. ราคา (บาท/กก.)	ปี 2542	ปี 2543	ธ.ค. 43	ม.ค. 44
3.1 เกษตรกรขายได้				
- ชนิดดี	10.71	10.88	10.02	10.15
- ชนิดรอง	9.43	10.34	10.00	9.29
- ชนิดคละ	8.93	9.17	9.87	9.17
3.2 ขายส่ง กทม.				
- ชนิดดี	13.77	15.15	14.50	14.50
- ชนิดรอง	10.65	11.01	11.15	11.25
3.3 ซื้อขายล่วงหน้าตลาดชิคาโก (US. No.2)	6.65	7.35	8.03	7.57

4. สภาพปัญหา/สาเหตุ

ผลผลิตเมล็ดถั่วเหลืองในประเทศมีไม่เพียงพอกับความต้องการใช้ ต้องนำเข้าจากต่างประเทศร้อยละ 80 ทั้งนี้เพื่อใช้ในอุตสาหกรรมการสกัดน้ำมันพืช อุตสาหกรรมการผลิตอาหารมนุษย์ และอุตสาหกรรมการผลิตอาหารสัตว์

5 มาตรการแก้ไขปัญหา

นโยบายและมาตรการนำเข้าเมล็ดถั่วเหลืองปี 2544* ดังนี้

5.1 การนำเข้าจากประเทศสมาชิก WTO

ในโควตา ปริมาณ 1,200,000 ตัน อกรนำเข้าร้อยละ 0 และมีมาตรการ ในการคุ้มครองเกษตรกรผู้ปลูกถั่วเหลืองและประสานประโยชน์ของทุกฝ่าย โดยกำหนดให้ผู้มีสิทธินำเข้าเมล็ดถั่วเหลืองต้องรับซื้อผลผลิตในประเทศ ซึ่งมีเกณฑ์กำหนดราคาตามคุณภาพของผลผลิตเพื่อให้เกษตรกรได้มีการพัฒนาคุณภาพของผลผลิตตามความต้องการของตลาด อันจะทำให้ระบบการค้าและกลไกตลาดสามารถดำเนินไปได้อย่างมีประสิทธิภาพ

โดยในปี 2544 ได้กำหนดให้กลุ่มผู้นำเข้าทุกกลุ่มมีภาระรับผิดชอบเมล็ดถั่วเหลืองจากเกษตรกร ดังนี้

1) สมาคมผู้ผลิตน้ำมันถั่วเหลืองและรำข้าว รับผิดชอบเมล็ดถั่วเหลืองเกรดสกัดน้ำมัน ในราคาไม่ต่ำกว่า กก.ละ 10 บาท ณ ไร่นา หรือ 11 บาท ณ หน้าโรงงานสกัดน้ำมันถั่วเหลือง ตลาด กทม.

2) สมาคมผู้ผลิตอาหารสัตว์ไทย สมาคมผู้เลี้ยงไก่เนื้อเพื่อการส่งออก สมาคมปศุสัตว์ไทย และสมาคมส่งเสริมผู้ใช้วัตถุดิบอาหารสัตว์ รับผิดชอบเมล็ดถั่วเหลืองเกรดผลิตอาหารสัตว์ ในราคาไม่ต่ำกว่า กก.ละ 10.50 บาท ณ ไร่นา หรือ 11.50 บาท ณ หน้าโรงงานตลาด กทม.

3) โรงงานอุตสาหกรรมอาหาร (บริษัท ไทยเทพรสผลิตภัณฑ์อาหาร จำกัด บริษัท แลคตาซอย จำกัด บริษัท กรีนสปอต (ประเทศไทย) จำกัด และบริษัท แคร์พลัส จำกัด) รับผิดชอบเมล็ดถั่วเหลืองเกรดแปรรูปผลิตภัณฑ์อาหาร ในราคาไม่ต่ำกว่า กก.ละ 11 บาท ณ ไร่นา หรือ 12 บาท ณ หน้าโรงงานตลาด กทม.

นอกโควตา นำเข้าเสรี ไม่จำกัดปริมาณและช่วงเวลานำเข้า อากรนำเข้าร้อยละ 82.7

5.2 การนำเข้าจากประเทศไม่ใช่สมาชิก WTO

ต้องขออนุญาตนำเข้า อากรนำเข้าร้อยละ 6

หมายเหตุ * ตามมติคณะกรรมการนโยบายถั่วเหลืองและพืชน้ำมันอื่น ครั้งที่ 5/2543 เมื่อ 13 ธ.ค. 43 และคณะรัฐมนตรีเมื่อ 6 ก.พ. 44

6. สถานการณ์

- ในช่วงเดือน ม.ค. 44 ผลผลิตถั่วเหลืองออกสู่ตลาดหมดแล้ว ราคาถั่วเหลืองชนิดรองขายส่งตลาด กทม. กก.ละ 11.25 บาท สูงกว่าเดือนที่ผ่านมา เนื่องจากผลผลิตมีคุณภาพดีและมีความชื้นต่ำ ทั้งนี้ผลผลิตถั่วเหลืองฤดูแล้งจะเริ่มออกสู่ตลาดในเดือน ก.พ. - พ.ค. 44

- คาดการณ์ในปี 2544 ราคาเมล็ดถั่วเหลืองตลาดโลกมีแนวโน้มลดลงเล็กน้อย เมื่อเทียบกับปีที่ผ่านมา เนื่องจากผลผลิตถั่วเหลืองของโลกมีปริมาณเพิ่มขึ้น ในขณะที่ การนำเข้าเมล็ดถั่วเหลืองของประเทศผู้นำเข้าสำคัญ เช่น จีนมีแนวโน้มลดลง เนื่องจากการขยายพื้นที่เพาะปลูกพืชน้ำมันภายในประเทศ สำหรับเมล็ดถั่วเหลืองในประเทศที่เกษตรกรขายได้ คาดว่าจะไม่ประสบปัญหาราคตกต่ำ เนื่องจากผู้มีสิทธินำเข้าต้องรับผิดชอบเมล็ดถั่วเหลืองจากเกษตรกร ในราคาที่รัฐกำหนด

7. ผลการดำเนินงาน

- คณะกรรมการนโยบายถั่วเหลืองและพืชน้ำมันอื่น ได้แต่งตั้งคณะกรรมการกำกับดูแล ติดตามการนำเข้า และการรับผิดชอบเมล็ดถั่วเหลืองในประเทศ ปี 2544 เพื่อกำกับดูแลและติดตามการนำเข้า การใช้เมล็ดถั่วเหลืองนำเข้า และการรับผิดชอบเมล็ดถั่วเหลืองที่ผลิตในประเทศ ให้เป็นไปตามเงื่อนไขการนำเข้า โดยมี รองปลัดกระทรวงเกษตรและสหกรณ์ เป็นประธาน และมีผู้แทนจากหน่วยงานราชการและเอกชนที่เกี่ยวข้องร่วมเป็นอนุกรรมการ

- กรมการค้าภายใน โดยสำนักวิชาเสถียรภาพราคาสินค้าเกษตรร่วมกับสำนักงานการค้าภายในจังหวัดแพร่ ได้จัดโครงการฝึกอบรมและศึกษาดูงานการผลิตและการตลาดหัวเลียง ปี 2544 จังหวัดแพร่ ณ จังหวัด เชียงใหม่ และลำพูน ระหว่างวันที่ 20 - 21 ธ.ค. 43 มีผู้นำเกษตรกรเข้าร่วมฝึกอบรมและศึกษาดูงานรวม ทั้งสิ้น 20 คน เป็นผลให้ผู้นำเกษตรกรได้รับความรู้เรื่องการผลิตและการตลาด เพื่อนำไปเผยแพร่ให้ เกษตรกรในพื้นที่ได้ทราบและนำไปพัฒนาปรับปรุงคุณภาพผลผลิต รวมถึงการดำเนินกิจกรรมทางการตลาด

สำนักวิชาเสถียรภาพราคาสินค้าเกษตร

กรมการค้าภายใน

9 ก.พ. 44

F : ถั่วเหลือง

ราคาเมล็ดถั่วเหลือง

NEWPRICE : SOYPRICE3742 sheet1

	มค.	กพ.	มีค.	เมย.	พค.	มิย.	กค.	สค.	กย.	ตค.	พย.	ธค.	เฉลี่ย
1. ราคาเมล็ดถั่วเหลืองชนิดคละที่เกษตรกรขายได้													
ปี 2538	8.10	7.59	7.78	7.78	7.72	7.78		7.36	7.70	8.51	8.73	8.39	8.08
ปี 2539	8.29	8.40	9.25	9.71	9.87	8.75	7.00	8.80	8.83	9.15	8.41	8.64	8.96
ปี 2540	8.78		8.56	8.40	8.61	7.85	-	7.63	8.89	9.85	10.16	10.53	9.22
ปี 2541	12.27	11.90	11.66	10.52	11.07	11.25	-	9.26	10.00	9.76	9.94	10.35	10.43
ปี 2542	10.16	9.83	9.72	9.37	8.64	-	-	8.97	7.79	8.08	8.27	8.49	8.93
ปี 2543	8.85	7.64	9.83	9.55	9.03	9.16	9.82	9.19	8.18	9.18	9.74	9.87	9.17
ปี 2544	9.17												9.17
2. ราคาเมล็ดถั่วเหลืองชนิดดี ตลาดกรุงเทพฯ													
ปี 2538	11.00	11.00	11.00	11.00	11.00	11.00	11.00	11.00	11.00	11.00	11.00	11.00	11.00
ปี 2539	11.00	11.00	11.00	12.79	13.75	12.33	12.25	12.25	12.25	12.25	12.25	12.25	12.11
ปี 2540	12.25	12.25	12.25	12.25	11.55	11.25	11.41	11.48	12.32	12.50	12.50	12.91	12.08
ปี 2541	15.59	19.45	13.65	13.82	13.75	14.05	15.38	15.38	15.02	14.84	14.17	13.71	14.90
ปี 2542	14.25	14.39	14.50	14.50	14.05	13.00	13.00	13.00	13.00	13.00	13.47	15.11	13.77
ปี 2543	16.84	17.00	15.96	15.50	15.05	14.50	14.50	14.50	14.50	14.50	14.50	14.50	15.15
ปี 2544	14.50												14.50
3. ราคาเมล็ดถั่วเหลืองชนิดรองที่โรงงานสกัดน้ำมันรับซื้อ ความชื้น 13.0%													
ปี 2538	8.50	8.48	8.19	8.28	8.97	8.90	8.90	8.85	8.62	9.04	9.27	9.35	8.78
ปี 2539	9.35	9.35	-	10.64	10.51	10.30	-	9.30	10.12	10.54	10.03	9.37	9.95
ปี 2540	9.35	9.11	9.11	9.49	9.35	9.20	-	-	10.75	11.20	11.28	-	9.87
ปี 2541	-	-	12.99	11.33	11.27	11.30	-	-	11.00	11.00	11.00	11.00	11.36
ปี 2542	-	-	10.50	10.50	10.50	10.50	10.50	10.50	10.50	11.00	11.00	11.00	10.65
ปี 2543	11.00	11.00	11.00	11.00	11.00	11.00	11.00	11.00	11.00	11.00	11.00	11.15	11.01
ปี 2544	11.25												11.25
4. ราคาเมล็ดถั่วเหลืองซื้อขายล่วงหน้า ตลาดชิคาโก													
ปี 2538	5.09	5.10	5.20	5.20	5.24	5.36	5.61	5.47	5.82	6.06	6.29	6.66	5.59
ปี 2539	6.84	6.78	6.72	7.35	7.48	7.23	7.37	7.50	7.56	6.63	6.51	6.54	7.04
ปี 2540	6.88	7.29	7.95	8.18	8.30	7.94	8.48	8.78	9.33	9.57	10.64	11.48	8.74
ปี 2541	13.22	11.54	9.99	9.37	9.26	9.83	9.66	8.45	7.84	7.69	7.63	7.47	9.33
ปี 2542	7.18	6.68	6.59	6.71	6.37	6.37	5.89	6.54	7.23	7.06	6.65	6.54	6.65
ปี 2543	6.75	7.02	7.26	7.52	7.79	7.31	6.83	6.88	7.57	7.52	7.77	8.03	7.35
ปี 2544	7.57												7.57
5. ราคาเมล็ดถั่วเหลืองซื้อขายล่วงหน้า ตลาดชิคาโก (US\$: ton , 1 ton = 36.743 Bushel)													
ปี 2538	202.63	203.43	209.59	211.30	211.97	216.83	226.30	218.80	231.23	240.86	249.50	264.18	223.89
ปี 2539	270.08	268.24	265.74	290.37	295.51	284.54	288.87	296.28	297.31	259.77	255.68	257.14	277.46
ปี 2540	267.78	280.42	305.67	313.32	319.80	304.74	281.13	267.57	255.18	250.73	265.40	254.56	280.53
ปี 2541	234.42	247.39	240.10	235.18	235.75	230.87	233.07	202.35	193.18	200.75	209.82	205.42	222.36
ปี 2542	195.02	179.63	175.03	177.41	171.46	171.46	158.29	172.34	181.02	178.15	171.22	170.42	175.12
ปี 2543	179.86	185.56	191.01	197.32	198.68	186.91	169.52	168.07	180.04	173.68	177.67	185.99	182.86
ปี 2544	175.07												175.07

ที่มา : สำนักงานเศรษฐกิจการเกษตร ,กรมการค้าภายใน ,BISNEWS , Chicago Board of Trade

ปริมาณการนำเข้าเมล็ดถั่วเหลือง

หน่วย : ตัน

	มค.	กพ.	มีค.	เมย.	พค.	มิย.	กค.	สค.	กย.	ตค.	พย.	ธค.	รวม
ปี 2538	-	77,133	0.1	-	3.4	25,554	-	1.7	-	-	43,136	57,339	203,157.4
ปี 2539	-	99,546	31,873	495	52,499	29,009	112,858	-	-	-	30,206	63,393	418,807.1
ปี 2540	124,679	95,881.8	1,855.1	65,216.8	62,372.6	131,593.1	81,163.7	15,000	-	48,300	97,429	144,907.6	869,397.6
ปี 2541	2,200	31,613.3	29,990.9	38,389.6	-	111,223.7	55,208.1	50,505.4	91,102.8	81,750	40,478.6	154,780.7	687,255.3
ปี 2542	74,637	65,623	98,912	60,238	60,963	106,690	63,797	55,855	165,537	10,073	108,546	137,113	1,007,994
ปี 2543	-	63,815	217,402	35,106	84,519	144,935	108,073	123,977	84,119	65,871	116,156	326,507.4	1,370,481

ที่มา : กรมศุลกากร ปี 2543 เป็นตัวเลขเบื้องต้นจากการยื่นหนังสือรับรองต่อกรมการค้าต่างประเทศ

กากถั่วเหลือง

	ปี 2542	ปี 2543	ปี 2544	
1. ผลผลิตและความต้องการใช้ (ล้านตัน)				
1.1 ผลผลิตโลก	105.240	105.640	113.900	
1.2 ผลผลิตในประเทศ	0.803	0.704	0.686	
- จากเมล็ดในประเทศ	0.115	0.098	0.102	
- จากเมล็ดนำเข้า	0.688	0.606	0.584	
1.3 ความต้องการใช้	1.591	1.633	1.676	
1.4 นำเข้า	1.331	1.310	1.300	
	ปี 2542	ปี 2543	ช.ค. 43	ม.ค. 44
2. ราคา (บาท/กก.)				
2.1 ขายส่ง กทม.				
- กากถั่วเหลืองในประเทศ				
- จากเมล็ดในประเทศ	9.50	9.87	10.95	11.10
- จากเมล็ดนำเข้า	7.67	9.32	10.60	10.70
- กากถั่วเหลืองนำเข้า				
- โปรริติน 42-45%	7.43	9.14	10.25	10.33
2.2 ซื้อขายล่วงหน้า ตลาดชิคาโก	5.80	7.54	9.14	8.51

3. สภาพปัญหา/สาเหตุ

ผลผลิตกากถั่วเหลืองในประเทศมีไม่เพียงพอกับความต้องการใช้ ต้องนำเข้าจากต่างประเทศร้อยละ 90 ทั้งในรูปของกากถั่วเหลืองและเมล็ดถั่วเหลือง

4 มาตรการแก้ไขปัญหา

นโยบายและมาตรการนำเข้ากากถั่วเหลือง ปี 2544 นำเข้าเสรีไม่จำกัดปริมาณและช่วงเวลานำเข้า

4.1 การนำเข้าจากประเทศสมาชิก WTO

ในโควตา อากรนำเข้า ร้อยละ 5 โดยกำหนด กลุ่มผู้มีสิทธินำเข้ารวม 6 สมาคม (สมาคมผู้ผลิตอาหารสัตว์ไทย สมาคมส่งเสริมผู้ใช้วัตถุดิบอาหารสัตว์ สมาคมผู้เลี้ยงไก่เนื้อเพื่อการส่งออก สมาคมผู้ผลิตไก่เพื่อส่งออกไทย สมาคมผู้เลี้ยงเป็ดเพื่อการค้าและการส่งออก และสมาคมปศุสัตว์ไทย) มีภาระรับซื้อกากถั่วเหลืองที่ผลิตจากเมล็ดในประเทศทั้งหมดของโรงงานสกัดน้ำมันพืช ในราคาไม่ต่ำกว่า กก.ละ 9.50 บาท ณ ตลาด กทม. โดยต้องทำสัญญาไว้กับกระทรวงพาณิชย์ และกระทรวงเกษตรและสหกรณ์

นอกโควตา อากรนำเข้า ร้อยละ 119

4.2 การนำเข้าจากประเทศไม่ใช่สมาชิก WTO

อากรนำเข้าร้อยละ 6 และค่าธรรมเนียมพิเศษ ตันละ 2,519 บาท

5. สถานการณ์

- ในช่วงเดือน ม.ค. 44 ราคาากั่วเหลืองขยับตัวสูงขึ้น เมื่อเทียบกับเดือน ธ.ค. 43 เนื่องจากความต้องการใช้มีสูงขึ้น

- คาดการณ์ในปี 2544 ราคาากั่วเหลืองในตลาดโลกมีแนวโน้มอยู่ในระดับสูง ต่อเนื่องจากปี 2543 ส่วนหนึ่งเป็นผลมาจากสหภาพยุโรปได้ออกมาตรการห้ามใช้เนื้อและกระดูกสัตว์ป่นในการเลี้ยงสัตว์ ตั้งแต่ 1 ม.ค. 44 เนื่องจากเกิดการระบาดของโรคควัวบ้าในสหภาพยุโรป ความต้องการใช้กากั่วเหลืองในการผลิตอาหารสัตว์ เพื่อทดแทนการใช้เนื้อและกระดูกสัตว์ป่นจึงมีมากขึ้น สำหรับราคาากั่วเหลืองในประเทศก็มีแนวโน้มอยู่ในระดับสูง สอดคล้องกับราคาากั่วเหลืองในตลาดโลกเช่นกัน

6. ผลการดำเนินงาน

- คณะกรรมการนโยบายอาหาร มีมติให้แต่งตั้งคณะกรรมการกำกับดูแลและติดตามการรับซื้อกากั่วเหลืองปี 2544 เพื่อดูแลติดตามการรับซื้อกากั่วเหลืองที่ผลิตจากเมล็ดกากั่วเหลืองในประเทศปี 2544 ของผู้มีสิทธินำเข้ากากั่วเหลืองให้เป็นไปตามมติคณะรัฐมนตรีและเงื่อนไขที่ทางราชการกำหนด โดยมี อธิบดีกรมการค้าภายในเป็นประธาน และมีผู้แทนจากหน่วยงานราชการและเอกชนที่เกี่ยวข้องร่วมเป็นอนุกรรมการ

- คณะอนุกรรมการกำกับดูแลและติดตามการรับซื้อกากั่วเหลือง ปี 2544 ได้กำหนดให้มีการตรวจสอบสต็อกเมล็ดกากั่วเหลืองที่ผลิตในประเทศและกากั่วเหลืองที่ผลิตจากเมล็ดกากั่วเหลืองในประเทศของโรงงานสกัดน้ำมันพืช ทุกวันที่ 5 ของเดือน และมอบหมายให้กลุ่มผู้นำเข้าทั้ง 6 สมาคม เป็นผู้จัดสรรปริมาณการรับซื้อกากั่วเหลืองที่ผลิตจากเมล็ดกากั่วเหลืองในประเทศ โดยพิจารณาจากสัดส่วนการนำเข้ากากั่วเหลืองของแต่ละราย และให้ทบทุนสัดส่วนดังกล่าวทุก 60 วัน

สำนักรักษาเสถียรภาพราคาสินค้าเกษตร
กรมการค้าภายใน

9 ก.พ 44

F กากั่วเหลือง

ราคาากถั่วเหลือง

NEWPRICE : SOYPRICE3742 sheet2

หน่วยบาท/กก.

	มค.	กพ.	มีค.	เมย.	พค.	มิย.	กค.	สค.	กย.	ตค.	พย.	ธค.	เฉลี่ย
1. ราคาากถั่วเหลืองผลิตในประเทศจากเมล็ดในประเทศ (ณ หน้าโรงงานสกัดน้ำมัน) โปรตีน 44-48% ตลาด กทม.													
ปี 2538	8.32	8.52	8.17	7.99	8.42	8.55	8.55	8.55	8.64	9.03	9.05	9.05	8.57
ปี 2539	9.35	9.60	-	10.31	10.41	9.72	9.40	9.61	10.35	10.48	9.99	9.45	9.88
ปี 2540	9.55	9.58	-	10.06	10.01	9.80	9.78	-	-	12.65	12.30	11.95	10.63
ปี 2541	-	-	-	11.62	11.07	11.10	11.10	11.10	11.10	11.01	11.00	11.00	11.12
ปี 2542	-	-	-	9.50	9.50	9.50	9.50	9.50	9.50	9.50	9.50	9.50	9.50
ปี 2543	9.50	9.50	9.50	9.50	9.73	9.75	9.75	9.75	9.78	10.14	10.59	10.95	9.87
ปี 2544	11.10	-	-	-	-	-	-	-	-	-	-	-	11.10
2. ราคาากถั่วเหลืองผลิตในประเทศจากเมล็ดนำเข้า (ณ หน้าโรงงานสกัดน้ำมัน) โปรตีน 42-45% ตลาด กทม.													
ปี 2538	-	-	7.69	7.50	-	-	7.96	8.08	8.15	-	-	8.65	8.01
ปี 2539	8.90	9.30	9.99	10.01	9.95	9.21	9.05	9.23	10.03	10.32	10.05	9.13	9.60
ปี 2540	9.39	9.52	9.65	9.87	9.82	9.50	9.76	10.32	11.97	12.41	12.02	12.81	10.59
ปี 2541	15.45	14.78	13.38	11.22	10.15	10.14	9.93	9.22	8.72	8.00	7.53	7.55	10.51
ปี 2542	7.32	7.05	6.67	7.34	7.69	7.51	7.40	7.94	8.26	8.14	8.40	8.36	7.67
ปี 2543	8.22	8.72	8.90	8.99	9.41	9.28	8.98	9.00	9.44	10.00	10.25	10.60	9.32
ปี 2544	10.70	-	-	-	-	-	-	-	-	-	-	-	10.70
3. ราคาากถั่วเหลืองนำเข้าจากต่างประเทศขายส่ง(ณ โกดังของผู้นำเข้า) โปรตีน 45-48% ตลาด กทม.													
ปี 2538	7.74	7.99	7.60	7.48	7.85	7.95	7.96	8.05	8.10	8.47	8.55	8.56	8.03
ปี 2539	8.65	9.54	9.90	9.77	9.69	9.17	9.05	9.23	9.71	-	-	-	9.41
ปี 2540	9.35	9.35	9.46	9.87	9.95	-	-	-	-	-	-	-	9.60
ปี 2541	-	-	-	11.32	10.19	10.05	-	-	-	-	-	-	10.52
ปี 2542	-	-	-	-	-	-	-	-	-	-	-	-	-
ปี 2543	-	8.37	8.52	8.66	9.11	-	-	-	-	-	-	-	8.67
ปี 2544	-	-	-	-	-	-	-	-	-	-	-	-	-
4. ราคาากถั่วเหลืองนำเข้าจากต่างประเทศขายส่ง(ณ โกดังของผู้นำเข้า) โปรตีน 42-45% ตลาด กทม.													
ปี 2538	6.90	-	-	-	-	-	-	-	-	-	-	-	6.90
ปี 2539	-	-	-	-	-	-	-	-	-	-	-	-	-
ปี 2540	-	-	-	-	-	9.28	9.58	10.20	11.64	11.98	11.69	12.67	11.01
ปี 2541	15.30	14.85	13.36	11.07	10.03	9.96	9.71	8.73	8.48	7.74	7.43	7.45	10.34
ปี 2542	7.15	6.85	6.49	7.17	7.59	7.32	7.08	7.71	8.03	7.83	7.87	8.06	7.43
ปี 2543	7.98	-	-	-	9.10	9.09	8.70	8.63	8.91	9.68	9.95	10.25	9.14
ปี 2544	10.33	-	-	-	-	-	-	-	-	-	-	-	10.33
5. ราคาากถั่วเหลืองซื้อขายล่วงหน้า ตลาดชิคาโก													
ปี 2538	4.33	4.27	4.39	4.53	4.60	4.69	4.94	4.87	5.28	5.52	5.81	6.29	4.96
ปี 2539	6.55	6.42	6.34	6.95	6.88	6.71	6.92	7.13	7.48	6.65	6.53	6.61	6.76
ปี 2540	6.70	7.10	7.82	8.07	8.43	7.77	8.61	9.11	10.16	9.24	10.24	10.86	8.68
ปี 2541	11.71	9.66	7.87	7.03	6.75	7.59	7.79	6.39	5.82	5.79	5.86	5.85	7.34
ปี 2542	5.51	5.32	5.44	5.54	5.39	5.57	5.33	5.87	6.47	6.57	6.39	6.20	5.80
ปี 2543	6.46	6.82	7.06	7.17	7.84	7.50	7.09	6.98	7.87	8.05	8.52	9.14	7.54
ปี 2544	8.51	-	-	-	-	-	-	-	-	-	-	-	8.51
6. ราคาากถั่วเหลืองซื้อขายล่วงหน้า ตลาดชิคาโก (US\$: ton , 1 ton = 1.1023 Shortton)													
ปี 2538	172.37	170.32	176.94	184.07	186.08	189.72	199.27	194.80	209.77	219.40	230.46	249.50	198.56
ปี 2539	258.48	253.86	250.79	274.49	271.51	264.17	272.44	281.60	294.37	260.68	256.08	258.20	266.39
ปี 2540	259.99	273.29	300.77	309.55	325.61	301.16	284.63	279.36	278.81	245.09	259.44	239.58	279.77
ปี 2541	218.32	207.12	188.93	176.48	171.60	178.90	189.07	153.17	143.10	151.14	160.00	161.25	174.92
ปี 2542	150.14	143.25	144.45	146.85	145.07	150.36	143.26	154.11	162.07	164.58	164.52	161.57	152.52
ปี 2543	172.33	180.23	185.47	188.34	200.91	191.34	175.70	169.63	187.20	185.85	193.94	218.90	187.49
ปี 2544	196.77	-	-	-	-	-	-	-	-	-	-	-	196.77

ที่มา : สำนักงานเศรษฐกิจการเกษตร ,กรมการค้าภายใน ,BISNEWS , Chicago Board of Trade

ปริมาณการนำเข้ากากถั่วเหลือง

หน่วย : ตัน

	มค.	กพ.	มีค.	เมย.	พค.	มิย.	กค.	สค.	กย.	ตค.	พย.	ธค.	รวม
ปี 2538	87,028	43,669	107,987	27,421	17,283	65,637	67,103	38,204	77,977	31,945	75,601	48,660	688,516
ปี 2539	-	66,602	117,360	115,994	72,058	26,998	149,363	8,392	-	36,245	140,096	57,051	790,148
ปี 2540	68,810	97,761	105,687	45,567	28,001	126,652	191,534	86,069	118,324	55,000	102,061	476,671	1,502,126
ปี 2541	37,188	53,071	56,791	31,494	73,013	60,898	68,248	139,186	93,651	111,590	74,077	158,280	957,486
ปี 2542	15,712	171,008	120,096	68,139	-	125,497	96,716	178,990	129,036	112,638	186,149	127,119	1,331,099
ปี 2543	61,431	139,477	104,565	66,652	104,475	119,929	205,276	70,368	134,953	72,582	116,996	113,165	1,309,869

ที่มา : กรมศุลกากร ปี 2543 เป็นตัวเลขเบื้องต้นจากถาวรยื่นหนังสือรับรองต่อกรมการค้าต่างประเทศ

หมายเหตุ : ตัวเลขถาวรยื่นหนังสือรับรองต่อกรมการค้าต่างประเทศเดือน ธันวาคม 2540 มีจำนวน 33,471 ตัน (รวมทั้งปี 1,054,925 ตัน)

ปลาป่น

	ปี 2542	ปี 2543	ปี 2544	
1. ผลผลิตและความต้องการใช้(ล้านตัน)				
1.1 ผลผลิตโลก	5.760 /	6.140 /	6.120	
1.2 ผลผลิตในประเทศ	0.580 /	0.573 /	0.562	
1.3 ความต้องการใช้	0.859 /	0.872 /	0.891	
		(ม.ค. -พ.ย.)		
1.4 นำเข้า	0.089 /	0.188	0.200	
1.5 ส่งออก	0.004 /	0.016	0.020	
	ปี 2542	ปี 2543	ธ.ค. 43	ม.ค. 44
2. ราคา (บาท/กก.)				
2.1 ปลาเป็ด	3.47	2.94	3.29	3.52
2.2 ปลาป่น โปรตีน 60% กทม.	16.22	14.45	15.27	16.96
2.3 ปลาป่น โปรตีน 60% F.O.B. จีลี	13.37	14.88	17.11	18.74

3. สภาพปัญหา/สาเหตุ

- ผลผลิตปลาป่นคุณภาพดี (โปรตีนร้อยละ 60 ขึ้นไป) ของประเทศไทย มีเพียงร้อยละ 20 ของผลผลิตหรือประมาณ 0.112 ล้านตัน มิใช่เพียงพอกับความต้องการใช้ ต้องนำเข้าจากต่างประเทศเพื่อใช้ในอุตสาหกรรมการผลิตอาหารสัตว์และเพาะเลี้ยงสัตว์น้ำ

4. มาตรการแก้ไขปัญหา

นโยบายและมาตรการนำเข้าปลาป่น ปี 2544 ดังนี้

4.1 การนำเข้าปลาป่นคุณภาพดี (โปรตีนร้อยละ 60 ขึ้นไป)

นำเข้าเสรี ไม่จำกัดปริมาณและช่วงเวลานำเข้า อากรนำเข้าร้อยละ 10 และอากรพิเศษร้อยละ 50 ของอากรนำเข้า (รวมเป็นอากรนำเข้าทั้งสิ้นร้อยละ 15)

4.2 การนำเข้าปลาป่นโปรตีนร้อยละ 60 ลงมา

ต้องขออนุญาตนำเข้า อากรนำเข้าร้อยละ 6

4.3 การนำเข้าจากประเทศสมาชิก AFTA

อากรนำเข้าร้อยละ 5 และยกเลิกการเก็บค่าธรรมเนียมพิเศษ

5. สถานการณ์

- ในเดือน ม.ค. 44 ราคาปลาป่นปรับตัวสูงขึ้น เมื่อเทียบกับช่วงปลายปี 2543 โดยราคาปลาป่นตลาด กทม. ได้ขยับตัวสูงขึ้นจากราคา กก.ละ 15.27 บาท (ธ.ค. 43) เป็นราคา กก.ละ 16.96 บาท (ม.ค. 44) ส่งผลให้ราคาปลาเป็ด ณ หน้าโรงงานปลาป่น ขยับตัวสูงขึ้นจากราคา กก.ละ 3.29 บาท (ธ.ค. 43) มาอยู่ที่ กก.ละ 3.52 บาท (ม.ค. 44) เนื่องจาก 1) วัตถุดิบที่ใช้ในการผลิตปลาป่นมีน้อยเพราะเป็นช่วงมรสุมเรือประมงขนาดเล็กงดออกจับปลา 2) ความต้องการใช้ปลาป่นในประเทศของโรงงานผู้ผลิตอาหารสัตว์เริ่มมีมากขึ้น เพราะกากถั่วเหลืองซึ่งเป็นวัตถุดิบอาหารสัตว์ที่ทดแทนกันได้มีราคาสูงขึ้น 3) โรงงานปลาป่นสามารถส่งออกปลาป่นบางส่วนไปจีนและไต้หวันได้ อันเป็นผลมาจากการได้รับการสนับสนุนเงินจากกองทุนส่งเสริมการค้าระหว่างประเทศตามโครงการพัฒนาระบบตลาดและผลิตภัณฑ์ปลาป่นเพื่อนำไปสู่การส่งออกที่ยั่งยืน

- คาดการณ์ในปี 2544 ราคาปลาป่นในตลาดโลกมีแนวโน้มปรับตัวสูงขึ้น เมื่อเทียบกับปี 2543 เนื่องจากผลผลิตปลาป่นของโลกลดลงเล็กน้อย ประกอบกับความต้องการใช้ปลาป่นเพื่อเป็นวัตถุดิบอาหารสัตว์มีเพิ่มขึ้น เพื่อทดแทนการใช้กากถั่วเหลืองที่มีราคาสูงอันเป็นผลมาจากการขยายตัวของอุปสงค์กากถั่วเหลืองในสหภาพยุโรป และทดแทนการใช้เนื้อและกระดูกป่นซึ่งมีปัญหาคาการระบาดของโรคควัวบ้า ส่งผลให้ราคาปลาป่นในประเทศมีแนวโน้มขยับตัวสูงขึ้นเช่นกัน

6. ผลการดำเนินงาน

- กระทรวงพาณิชย์ ได้แต่งตั้งคณะกรรมการไตรภาคีด้านการตลาดสินค้าปลาเป็ดและปลาป่น เมื่อวันที่ 23 ธ.ค. 42 เพื่อพิจารณากำหนดแนวทางในการส่งเสริมและพัฒนาด้านการตลาด รวมทั้งรักษาเสถียรภาพราคาสินค้าปลาเป็ดและปลาป่นให้เป็นอย่างมีประสิทธิภาพ โดยมี อธิบดีกรมการค้าภายในเป็นประธาน และมีผู้แทนจากหน่วยงานราชการและเอกชนที่เกี่ยวข้องร่วมเป็นกรรมการ

สำนักรักษาเสถียรภาพราคาสินค้าเกษตร
กรมการค้าภายใน

9 ก.พ. 44

D ข้อมูล : Fปลาป่น

ราคาปลาเปิด และปลาป่น

หน่วย : บาท/กก. 91

	มค.	กพ.	มีค.	เมย.	พค.	มิย.	กค.	สค.	กย.	ตค.	พย.	ธค.	เฉลี่ย
ราคาปลาเปิด													
2538	2.48	2.48	2.44	2.42	2.41	2.36	2.30	2.54	3.08	3.11	3.11	3.11	2.65
2539	3.07	3.24	3.27	3.13	3.10	3.11	3.05	3.13	3.23	3.20	3.23	3.17	3.16
2540	3.20	3.19	3.19	3.19	3.19	3.23	3.29	3.50	3.66	3.72	3.79	3.84	3.42
2541	4.19	4.38	3.91	3.44	3.37	3.59	3.71	3.82	3.72	3.92	4.23	4.33	3.88
2542	4.01	3.41	3.42	3.41	3.43	3.48	3.53	3.68	3.78	3.43	3.25	2.82	3.47
2543	2.47	2.32	2.25	2.39	2.92	3.29	3.47	3.26	3.34	3.11	3.14	3.29	2.94
2544	3.52												3.52
ราคาปลาป่นตลาด กทม. (โปรตีน 60%)													
2538	13.66	14.06	13.59	13.80	13.80	13.69	13.80	15.01	15.56	15.30	15.30	15.93	14.46
2539	17.10	17.68	17.49	15.33	15.35	15.57	14.80	16.35	16.27	15.26	15.13	14.45	15.90
2540	14.88	14.80	14.69	14.65	15.68	15.97	17.28	18.10	19.47	20.01	20.37	20.50	17.20
2541	23.83	24.72	19.91	17.29	18.50	19.61	20.47	20.69	19.35	21.92	21.94	20.65	20.74
2542	17.17	14.56	15.79	15.70	15.97	15.89	16.40	19.26	19.10	15.28	14.68	14.80	16.22
2543	14.01	13.23	13.43	14.17	14.29	16.11	15.20	14.01	15.97	13.64	14.12	15.27	14.45
2544	16.96												16.96
ราคาปลาป่น F.O.B. ชิลี (โปรตีน 60%)													
2538	9.32	9.54	9.60	9.77	9.75	10.22	11.07	11.49	11.69	12.12	12.15	14.14	10.91
2539	14.19	14.54	13.97	13.61	12.73	12.40	12.33	12.39	13.03	13.77	13.96	13.96	13.41
2540	13.72	13.57	13.58	12.79	12.70	12.66	15.51	18.30	21.32	22.55	24.28	29.19	17.51
2541	35.04	30.16	26.95	25.81	25.45	27.58	26.83	27.09	26.32	24.83	23.70	23.58	26.95
2542	18.65	14.42	11.40	11.33	10.91	11.37	11.74	13.10	14.65	14.39	14.05	14.43	13.37
2543	14.08	13.93	12.58	12.13	13.38	14.57	15.61	16.17	16.41	16.57	16.07	17.11	14.88
2544	18.74												18.74

ที่มา : 1/ สมาคมผู้ผลิตปลาป่นไทย 2/ กรมการค้าภายใน 3/ ข่าวรอยเตอร์

ปริมาณนำเข้าและส่งออกปลาป่น

หน่วย : ตัน

	มค.	กพ.	มีค.	เมย.	พค.	มิย.	กค.	สค.	กย.	ตค.	พย.	ธค.	รวม
ปริมาณนำเข้า													
2538	13,116	10,001	9,570	9,269	4,784	13,133	26,571	22,813	19,709	13,438	15,751	13,312	171,467
2539	19,182	13,905	11,941	10,964	11,471	8,165	6,995	10,477	16,663	22,240	19,754	8,797	160,554
2540	6,935	4,931	5,153	5,277	5,676	8,870	6,645	8,298	6,720	3,729	1,828	315	64,377
2541	878	738	612	600	301	2,262	659	785	1,418	120	814	2,634	11,821
2542	3,990	2,262	3,019	3,025	4,593	6,132	12,838	12,748	20,080	12,156	5,935	2,015	88,794
2543	3,959	2,520	2,374	2,383	4,308	12,336	11,441	18,247	17,883	14,875	97,712		188,038
ปริมาณส่งออก													
2538	145	271	133	72	149	44	3	55	18	30	98	49	1,067
2539	85	44	12	75	38	49	33	103	13	37	71	41	601
2540	18	341	247	43	24	50	451	20		2	25	18	1,240
2541	183	737	1,900	3,308	3,807	4,502	3,943	781	2,130	2,251	1,449	208	25,199
2542	211	314	463	217	157	338	115	205	141	125	1,756	587	4,629
2543	2,176	1,273	153	189	517	268	414	886	593	1,265	8,553		16,288

File : ตารางราคาปลาป่น

ที่มา: กรมศุลกากร

ปอ

1. ผลผลิต/ความต้องการใช้ (ตัน)	ปี 2540/41	ปี 2541/42	ปี 2542/43	ปี 2543/44
1.1 ผลผลิต	47,187	39,531	29,721	29,648
1.2 ความต้องการใช้ ในอุตสาหกรรมทอกระสอบและผลิตภัณฑ์มีประมาณ ปีละ 70,000 - 80,000 ตัน	ปี 2540	ปี 2541	ปี 2542	ปี 2543
1.3 นำเข้า/ส่งออก				
นำเข้า				
ปริมาณ (ตัน)	2,000	-	787.42	42,125.51
มูลค่า (ล้านบาท)	20.64	-	8.53	413.87
การส่งออก				
ผลิตภัณฑ์ปอ (กระสอบป่าน ด้ายและเชือก ผ้าฝ้ายกระสอบ)				
ปริมาณ (ตัน)	10,742	10,420	8,973	6,133
มูลค่า (ล้านบาท)	317.13	318.00	272.77	230.59
2. ราคาเกษตรกรขายได้ (บาท/กก.)	ปี 2540/41	ปี 2541/42	ปี 2542/43	ปี 2543/44
ปอแก้วฟอกเกรดคละ	5.20	5.37	7.95	9.52

3. สภาพปัญหา/สาเหตุ

- 3.1 ขาดแคลนพันธุ์ดีที่ให้ผลผลิตต่อไร่สูง และมีราคาแพง ทำให้ต้นทุนสูง
- 3.2 ขาดแคลนแหล่งน้ำแช่ฟอก ทำให้ผลผลิตมีคุณภาพต่ำ ส่งผลให้ราคาไม่มีเสถียรภาพ
- 3.3 เกษตรกรไม่รวมตัวกันจำหน่ายผลผลิตทำให้ขาดอำนาจต่อรองราคา จึงจำหน่ายผลผลิตได้ราคาต่ำกว่าที่ควร
- 3.4 ผลผลิตปอมีแนวโน้มลดลงอย่างต่อเนื่อง ผลผลิตที่ผลิตได้ในขณะนี้ไม่เพียงพอับความต้องการใช้ภายในประเทศ เนื่องจากผลตอบแทนที่ได้รับไม่จูงใจและสอดคล้องกับความต้องการในการผลิต เกษตรกรจึงหันไปปลูกพืชอื่นที่ให้ผลตอบแทนสูงกว่า

4. การแก้ไขปัญหา

4.1 ระยะสั้น

กรณีเกิดปัญหาราคาคต่ำที่ผ่านมา ได้ใช้มาตรการแทรกแซงตลาดของ คชก. ให้ความช่วยเหลือเกษตรกร โดยถือตามเกณฑ์ที่กำหนดไว้ในระเบียบสำนักนายกรัฐมนตรีว่าด้วยเรื่องนี้ ซึ่งใช้ราคาเฉลี่ยย้อนหลัง 3 ปี และครั้งล่าสุด ปี 2541/42 คชก. เห็นชอบในหลักการให้

ช่วยเหลือด้านการตลาดลักษณะเช่นนี้เป็นปีสุดท้าย เพื่อให้เกษตรกรปรับเปลี่ยนไปปลูกพืชอื่นแทน โดยมอบหมายให้กระทรวงเกษตรและสหกรณ์จัดทำมาตรการเสริมระยะสั้น โดยส่งเสริมให้เกษตรกรทำหัตถกรรมที่ใช้ปอเป็นวัตถุดิบ เช่น พรม เป็นต้น และประชาสัมพันธ์ ให้เกษตรกร ได้ทราบถึงสถานการณ์ ความต้องการ ปัญหา แนวทางแก้ไข สำหรับระยะยาวให้จัดทำแผนปรับลดการผลิตให้สอดคล้องกับปริมาณความต้องการใช้

4.2 ระยะยาว

- 1) กระจายพันธุ์ปอคุณภาพดีที่ให้ผลผลิตต่อไร่สูง ให้เกษตรกรปลูกอย่างทั่วถึงถึงในพื้นที่เหมาะสม ซึ่งมีแหล่งน้ำแช่ปอแทนการขยายพื้นที่แบบไร่ระบบ
- 2) ปรับปรุงคุณภาพปอฟอก โดยส่งเสริมให้มีการใช้เครื่องลอกปอสด และปรับปรุงบ่อแช่ฟอกปอ เพื่อลดปัญหาการขาดแคลนน้ำและลดมลภาวะต่อสิ่งแวดล้อม
- 3) ส่งเสริมและสนับสนุนให้เกษตรกรรวมกลุ่มในการจำหน่ายสินค้า เพื่อเพิ่มอำนาจการต่อรองราคา
- 4) ควรมีการเชื่อมโยงให้มีการซื้อขายระหว่างโรงงานกับเกษตรกรและพัฒนาไปสู่ระบบตลาดข้อตกลง
- 5) ส่งเสริมให้มีการแปรรูปผลิตภัณฑ์ใหม่ๆ ที่ใช้ปอเป็นวัตถุดิบ เพื่อเพิ่มมูลค่า

5. สถานการณ์ปัจจุบัน/แนวโน้ม

ขณะนี้ เกษตรกรนำผลผลิตออกสู่ตลาดน้อยลง เนื่องจากเป็นช่วงปลายฤดู ประกอบกับในปีนี้มีผลผลิตปอมีน้อย เกษตรกรขายได้ในราคาค่อนข้างสูง ส่วนใหญ่จึงขายไปเกือบหมดแล้ว ปอในมือเกษตรกร จึงเหลือน้อยมากในช่วงนี้ ราคายังทรงตัวอยู่ในระดับสูง โดยราคาที่เกษตรกรขายได้ ปอแก้วฟอกเกรดละ เดือน มค.44 กก.ละ 10.30 บาท ใกล้เคียงกับช่วงเดียวกันของปีก่อน ซึ่งมีราคา กก.ละ 10.31 บาท

ราคาจำหน่ายปอแก้วฟอก เกรดคละ

หน่วย : บาท/กก.

ปี	กย.	ตค.	พย.	ธค.	มค.	กพ.	มีค.	เมย.	พค.	มิย.	กค.	สค.	เฉลี่ย
ราคาเกษตรกรขายได้													
2532/33	5.64	6.46	7.06	6.92	6.59	6.20	5.57	-	-	-	5.25	4.59	6.03
2533/34	4.24	4.35	4.24	4.46	4.44	4.38	4.70	4.88	5.00	-	-	-	4.52
2534/35	6.74	6.95	6.91	7.16	7.51	6.59	6.29	-	-	-	-	-	6.88
2535/36	5.78	5.92	6.31	6.29	6.36	5.91	5.19	4.80	-	-	-	5.07	5.74
2536/37	4.99	4.60	5.13	4.45	4.59	4.99	5.15	5.14	-	-	-	5.00	4.89
2537/38	5.07	5.41	5.57	5.83	6.32	6.51	6.34	-	-	-	-	-	5.86
2538/39	6.63	8.79	9.84	10.95	11.27	10.21	10.10	-	-	-	-	-	9.68
2539/40	7.22	7.90	8.25	7.87	7.66	6.90	6.04	6.26	-	-	-	-	7.26
2540/41	5.44	4.55	4.72	5.16	5.18	5.14	5.44	6.00	-	-	-	-	5.20
2541/42	5.35	4.46	4.96	5.55	5.68	5.56	6.00	-	-	-	-	-	5.37
2542/43	5.50	7.08	8.44	7.92	10.31	8.68	7.70	-	-	-	-	-	7.95
2543/44	9.10	8.83	10.07	10.06	10.30								9.67
ที่มา : สำนักงานเศรษฐกิจการเกษตร													
ราคาซื้อขายของโรงงานทอกระสอบ จังหวัดนครราชสีมา													
2535/36	-	7.10	7.31	7.37	7.40	7.40	-	-	-	-	-	-	7.32
2536/37	-	6.30	6.30	6.30	-	-	-	-	-	-	-	-	6.30
2537/38	-	6.24	6.77	7.74	-	-	-	-	-	-	-	-	6.92
2538/39	-	10.76	11.31	11.99	11.77	11.06	-	-	-	-	-	-	11.38
2539/40	-	8.77	9.23	8.58	8.17	7.68	7.21	-	-	-	-	-	8.27
2540/41	-	5.85	6.05	6.80	6.80	6.80	-	-	-	-	-	-	6.46
2541/42	-	6.55	6.55	6.55	6.40	6.40	6.40	-	-	-	-	-	6.48
2542/43	-	-	11.65	12.37	12.00	9.75	9.50	-	-	-	-	-	11.05
2543/44	-	-	11.50	11.30	12.20								11.67

สำนักวิชาเสถียรภาพราคาสินค้าเกษตร
กรมการค้าภายใน
กุมภาพันธ์ 2544

ปี	กย.	ตค.	พย.	ธค.	มค.	กพ.	มีค.	เมย.	พค.	มิย.	กค.	สค.	เฉลี่ย
3.ราคาขายส่งกระสอบ ตลาด กทม. ขนาด 43 X 29 " บรรจุ 100 กก. ที่มา : กรมการค้าภายใน													
กระสอบป่านใหม่													
2532/33	16.23	16.43	17.95	18.40	18.32	18.14	17.79	17.41	17.08	16.61	16.15	15.71	17.19
2533/34	15.49	15.33	15.32	15.22	15.04	15.32	17.24	17.62	18.50	19.53	19.57	19.24	16.95
2534/35	18.90	18.80	19.00	19.38	19.80	21.35	21.34	20.90	20.78	20.55	20.33	20.13	20.11
2535/36	19.80	20.11	20.59	21.01	21.87	21.52	21.16	20.72	20.35	19.88	19.53	19.20	20.48
2536/37	18.95	18.73	18.78	18.95	19.51	20.79	21.35	21.01	20.35	20.12	19.68	19.38	19.80
2537/38	19.28	19.03	19.32	20.95	21.38	21.38	20.64	20.15	19.81	19.98	19.98	19.98	20.16
2538/39	22.92	23.77	26.99	27.98	27.98	27.64	27.75	27.75	27.75	27.75	27.75	27.50	26.96
2539/40	27.37	26.94	26.87	27.02	27.43	27.16	26.80	26.80	26.80	26.80	26.80	26.80	26.97
2540/41	26.80	26.80	26.80	26.80	26.80	26.80	26.80	26.80	26.59	26.45	25.72	25.35	26.54
2541/42	25.35	25.35	25.35	25.35	25.35	25.35	-	-	-	29.26	30.45	30.45	26.92
2542/43	30.50	30.55	34.50	35.87	35.87	35.72	34.57	34.25	34.48	34.91	35.15	35.31	34.31
2543/44	36.30	36.50	36.00	35.75	36.14								36.14
กระสอบป่านใช้แล้วไม่มีตรา													
2532/33	10.25	10.43	12.01	14.13	14.18	14.04	13.62	12.95	12.73	12.73	12.73	12.63	12.70
2533/34	12.63	12.53	12.41	12.28	12.41	12.63	13.48	13.38	13.62	14.75	15.02	14.53	13.31
2534/35	13.90	13.81	14.29	14.81	15.26	17.35	17.31	16.45	16.67	16.85	16.08	15.16	15.66
2535/36	14.53	14.53	14.96	15.45	15.50	16.30	16.61	16.14	15.61	15.48	15.48	15.18	15.48
2536/37	15.00	14.98	14.98	14.98	14.98	15.26	15.23	14.84	14.73	14.61	14.52	15.13	14.94
2537/38	15.43	15.43	15.43	15.43	15.99	16.11	15.89	15.62	15.28	15.28	15.28	15.28	15.54
2538/39	15.28	16.45	19.71	20.78	22.04	22.55	22.47	22.48	22.73	23.98	22.48	24.63	21.30
2539/40	23.33	23.36	23.24	23.53	23.53	23.95	24.53	24.21	24.03	24.03	24.03	24.03	23.82
2540/41	24.03	24.08	24.08	24.17	24.32	24.35	24.35	24.35	24.35	24.05	24.28	24.25	24.22
2541/42	23.61	23.25	23.25	23.25	23.25	23.25	-	-	-	-	-	-	23.31
2542/43	27.04	27.25	31.06	32.30	32.30	32.30	31.82	31.60	31.70	32.10	32.25	32.53	31.19
2543/44	33.18	34.70	34.15	32.57	33.07								33.53
กระสอบป่านใช้แล้วมีตรา													
2532/33	9.88	10.07	11.13	12.25	13.24	13.13	12.46	12.01	11.73	11.73	11.63	11.53	11.73
2533/34	11.36	11.28	11.28	11.28	11.37	11.39	12.48	11.63	11.92	12.25	12.25	12.08	11.71
2534/35	11.83	11.83	12.35	12.96	13.40	15.25	15.24	14.95	15.32	14.35	14.53	13.52	13.79
2535/36	12.93	13.52	14.10	14.65	14.73	15.63	15.79	14.73	14.38	13.68	13.68	13.68	14.29
2536/37	13.63	13.63	13.63	13.63	13.63	13.63	13.63	13.04	12.74	12.35	12.49	12.83	13.24
2537/38	12.83	12.83	12.94	13.88	14.08	14.05	13.54	13.38	13.46	13.60	13.28	13.28	13.43
2538/39	13.43	14.84	16.92	16.98	18.24	18.59	18.45	18.45	18.70	19.77	18.45	20.42	17.77
2539/40	20.91	20.40	20.87	20.95	21.20	21.35	21.35	21.14	21.05	21.05	21.05	21.05	21.03
2540/41	21.51	21.05	21.05	21.46	21.83	21.90	21.90	21.90	21.90	21.90	21.47	21.50	21.61
2541/42	21.25	21.35	21.66	21.70	21.70	21.70	-	-	-	23.35	23.60	23.60	22.21
2542/43	23.82	24.00	27.42	28.90	28.90	28.85	27.87	27.67	27.73	28.20	28.45	28.98	27.56
2543/44	29.81	31.56	31.33	31.18	31.57								31.09
กระสอบใหม่ 50 กก.													
2541/42	-	-	-	-	-	-	-	-	-	16.81	17.32	17.32	17.15
2542/43	17.83	18.25	22.28	23.80	23.80	23.71	21.61	20.90	20.90	20.90	20.90	21.14	21.33
2543/44	21.65	21.65	21.65	21.65	21.65								21.65

สำนักการศึกษาเสถียรภาพราคาสินค้าเกษตร
กรมการค้าภายใน
กุมภาพันธ์ 2544

D : ไหม (2)

ไหม

1. ผลผลิตและความต้องการใช้

1.1 ผลผลิต (ตัน)	2540/41	2541/42	2542/43 *	2543/44 *
- รังไหมพันธุ์ลูกผสมต่างประเทศ	2,593	2,670	2,445	2,800
- เส้นไหมพันธุ์ลูกผสมต่างประเทศ	324	356	326	350

หมายเหตุ 1. ประมาณการเส้นไหม 1 กก. ได้จากการสาวรังไหม 7.5 กก.

2. *ประมาณการจากแผนการรับซื้อรังไหมของโรงสาวไหม

1.2 ความต้องการใช้เส้นไหมภายในประเทศ ประมาณ ปีละ 800 ตัน

1.3 การนำเข้า/ส่งออก	2540	2541	2542	2543
- นำเข้าเส้นไหมรวม				
ปริมาณ (ตัน)	195.8	143	234	323
มูลค่า (ล้านบาท)	187.6	151.8	206.3	271.5
- ส่งออกผ้าไหมและผลิตภัณฑ์ไหมรวม				
มูลค่า (ล้านบาท)	885.23	806.57	715.98	893

2. ราคา (บาท/กก.)

	2540/41	2541/42	2542/43	2543/44
- รังไหมพันธุ์ลูกผสมต่างประเทศ	99.60	103.44	105.97	110
- เส้นไหมยืนควาบ 3	1,206	1,397	1,322	1,495
- เส้นไหมพุ่งเกรด 1	1,016	1,216	1,223	1,390

3. สภาพปัญหาและสาเหตุ

1) ต้นทุนการผลิตค่อนข้างสูง ทำให้ไม่สามารถแข่งขันในตลาดได้ ซึ่งส่งผลกระทบต่ออุตสาหกรรมการสาวไหมภายในประเทศ และเกษตรกรผู้ผลิตรังไหมให้แก่โรงสาวไหม

2) ปัญหาคุณภาพรังไหมและเส้นไหมยังไม่ได้มาตรฐานและขาดความสม่ำเสมอ

3) การเปิดตลาดการค้าเสรีภายใต้เงื่อนไขขององค์การการค้าโลก (WTO) และเขตการค้าเสรีอาเซียน (AFTA) โดยไทยต้องยกเลิกมาตรการกีดกันการนำเข้าเส้นไหมจากต่างประเทศและลดภาษีนำเข้า ทำให้กระทบต่อการผลิตเส้นไหมภายในประเทศ เนื่องจากมีการแข่งขันด้านการตลาดเส้นไหมระหว่างประเทศผู้ผลิตเพิ่มมากขึ้น

4) มีการร้องเรียนจากผู้เกี่ยวข้อง 2 ฝ่าย คือ สมาคมไหมไทย ขอให้ทางราชการลดภาษีนำเข้าเส้นไหมจากประเทศสมาชิก WTO ลดเหลือ ร้อยละ 0 ก่อนวันที่ 1 มกราคม 2543 เพื่อลดต้นทุนให้สามารถแข่งขันกับเส้นไหมนำเข้าจากต่างประเทศได้ เกษตรกรและโรงสาวไหมขอให้ทางราชการระงับการลดภาษีตามข้อผูกพัน WTO ก่อนกำหนด ในปี 2548 เพราะจะทำให้เกษตรกรได้รับความเดือดร้อน

4. การแก้ไขปัญหา

ได้มีการประชุมฝ่ายที่เกี่ยวข้องทั้งส่วนราชการ สมาคมไหมไทย โรงสาวไหม และเกษตรกร เพื่อพิจารณาแนวทางการปรับเปลี่ยนมาตรการนำเข้าเส้นไหมที่เหมาะสม เกิดประโยชน์ต่อการพัฒนาอุตสาหกรรมเส้นไหมทั้งระบบและไม่ส่งผลกระทบต่อเกษตรกรรวมหลายครั้ง โดยครั้งล่าสุดเมื่อวันที่ 16 มีนาคม 2543 ได้มีการประชุมหารือเฉพาะส่วนราชการที่เกี่ยวข้อง ซึ่งได้ข้อสรุปแนวทางการปรับเปลี่ยนมาตรการนำเข้าที่เหมาะสมและเห็นชอบให้นำเสนอคณะกรรมการไหมแห่งชาติพิจารณาดังนี้

1. การนำเข้าเส้นไหมดิบภายใต้ข้อผูกพัน WTO

ผู้นำเข้าซึ่งนำเข้าเส้นไหมดิบจากประเทศสมาชิก WTO ตามปริมาณในโควตา (ปี 2543 โควตา 472.78 ตัน) อัตราภาษีร้อยละ 30 ให้ปรับลดภาษีลงเหลือร้อยละ 20

2. การนำเข้าเส้นไหมดิบและเส้นไหมสำเร็จรูปจากประเทศที่ไม่ได้เป็นสมาชิก WTO

ผู้นำเข้าซึ่งนำเข้าเส้นไหมดิบและเส้นไหมสำเร็จรูปจากประเทศที่ไม่ได้เป็นสมาชิก WTO อัตราภาษีร้อยละ 10 ในระบบสัดส่วนนำเข้าทั่วไปต่อการรับซื้อภายใน 1.5 : 1 ให้ปรับสัดส่วนการนำเข้าต่อการรับซื้อภายใน เป็น 5:1 ในปี 2543 ส่วนปีถัดไปให้เพิ่มเป็น 6: 1, 7:1, 8:1 และ 9:1 ในปี 2544, 2545, 2546 และ 2547 ตามลำดับ แต่มีเงื่อนไขเพิ่มเติม ดังนี้

1) กำหนดราคาเส้นไหมภายในประเทศ

- เส้นไหมยีนไม่เกิน กก.ละ 1,350 บาท
- เส้นไหมพุ่งบัวย A ไม่เกิน กก.ละ 1,150 บาท

2) โรงสาวไหมต้องรับซื้อรังไหมจากเกษตรกรตามตารางราคาเส้นไหม กก.ละ 1,260 บาท

3) สมาคมไหมไทยต้องรับผิดชอบซื้อรังไหมจากเกษตรกรหากมีปัญหาเกษตรกรไม่สามารถขายรังไหมได้ตามตารางราคาที่กำหนด

4) ให้มีคณะกรรมการจากหน่วยงานที่เกี่ยวข้อง ได้แก่ กรมวิชาการเกษตรและสถาบันพัฒนาอุตสาหกรรมสิ่งทอร่วมกันตรวจสอบคุณภาพเส้นไหมให้เป็นไปตามมาตรฐาน

5. สถานการณ์ปัจจุบัน/แนวโน้ม

ขณะนี้ เกษตรกรผู้ปลูกหอมอ่อนเลี้ยงไหม ทอยรวบรวมรังไหมออกสู่ตลาดมากขึ้น ราคา รังไหมพันธุ์ลูกผสมต่างประเทศที่เกษตรกรขายได้ จังหวัดเพชรบูรณ์ เดือน ธค.43 ยังทรงตัวอยู่ในระดับ กก.ละ 110 บาท ต่อเนื่องจากเดือนก่อน คาดว่าในระยะต่อไป ซึ่งรังไหมจะออกสู่ตลาดมากขึ้นเป็นลำดับ ราคาจะยังทรงตัวอยู่ในระดับสูง เนื่องจากความต้องการรังไหมของโรงสาวไหม ยังมีอย่างสม่ำเสมอ

สำนักวิชาเสถียรภาพราคาสินค้าเกษตร

กุมภาพันธ์ 2544

D : ไหม (2) P:ไหม1-ผลผลิต

รังไหมและเส้นไหม

	พค.	มีย.	กค.	สค.	กย.	ตค.	พย.	ธค.	มค.	กพ.	มีค.	เมย.	เฉลี่ย
1. ราคาเส้นไหมยืนในประเทศชนิดควม 3 (ที่มา : โรงสาวไหม)													
2536/37	1,025	1,043	1,015	1,009	1,045	1,045	1,010	1,010	1,010	1,010	1,010	1,010	1,020
2537/38	1,077	1,102	1,130	1,125	1,068	1,065	1,050	1,050	1,050	1,050	1,080	1,080	1,077
2538/39	1,050	1,050	1,050	1,050	1,050	1,100	1,080	1,130	1,130	1,130	1,130	1,130	1,090
2539/40	1,130	1,130	1,130	1,130	1,130	1,130	1,130	1,130	1,130	1,140	1,140	1,130	1,132
2540/41	1,130	1,130	1,130	1,160	1,205	1,180	1,127	1,120	1,163	1,313	1,305	1,510	1,206
2541/42	1,560	1,515	1,456	1,450	1,460	1,275	1,306	1,313	1,350	1,335	1,370	1,370	1,397
2542/43	1,370	1,335	1,335	1,335	1,320	1,316	1,270	1,230	1,230	1,375	1,375	1,375	1,322
2543/44	1,375	1,375	1,335	1,335	1,335	1,335	1,335	1,495	1,495	1,495 (15 กพ.)			1,391
2. ราคาเส้นไหมพุ่งเกรด 1 (ที่มา : โรงสาวไหม)													
2536/37	920	858	857	853	858	873	863	872	853	877	863	863	868
2537/38	866	863	916	900	915	889	916	913	916	900	900	900	900
2538/39	866	863	916	900	915	965	965	965	965	900	900	900	918
2539/40	980	980	980	980	980	980	980	980	980	980	980	980	980
2540/41	980	980	980	1,055	947	937	960	957	1,010	1,068	1,155	1,165	1,016
2541/42	1,177	1,200	1,256	1,225	1,209	1,225	1,238	1,182	1,188	1,190	1,250	1,250	1,216
2542/43	1,250	1,225	1,225	1,225	1,235	1,231	1,187	1,150	1,150	1,265	1,265	1,265	1,223
2543/44	1,265	1,265	1,265	1,265	1,265	1,265	1,265	1,390	1,280	1,280 (15 กพ.)			1,281
3. ราคารังไหมพันธุ์ถูกผสมต่างประเทศ (ที่มา : แหล่งผลิตสำคัญจังหวัดเพชรบูรณ์) (เปอร์เซ็นต์เปลือกรังที่ 20% เปอร์เซ็นต์รังเสีย 5%)													
2536/37	89.04	90.77	84.94	88.62	86.64	89.36	93.13	94.94	98.88	95.06	97.96	94.90	92.02
2537/38	98.00	105.63	98.60	103.50	97.37	104.78	102.68	102.70	102.45	102.65	107.65	105.00	102.58
2538/39	107.50	104.75	101.46	101.75	105.58	111.21	105.50	105.50	105.50	102.16	110.78	105.50	105.60
2539/40	107.00	105.50	112.49	112.47	111.35	102.02	98.11	102.38	106.49	106.19	102.41	101.20	105.63
2540/41	105.50	105.50	105.50	105.50	92.03	89.92	100.59	95.55	95.56	98.64	101.81	99.10	99.60
2541/42	105.34	103.32	102.24	104.33	103.57	103.57	102.63	102.76	101.48	101.40	105.42	105.16	103.44
2542/43	105.16	105.16	105.16	105.16	105.16	105.16	105.16	105.16	105.16	105.16	110.00	110.00	105.97
2543/44	110.00	110.00	110.00	110.00	110.00	110.00	110.00	110.00	110.00	110.00			110.00

ฝ้าย

1. ผลผลิต/ความต้องการใช้

	ปี2539/40	ปี 2540/41	ปี 2541/42	ปี 2542/43	ปี2543/44
1.1 ผลผลิต (ตัน)					
- ฝ้ายดอก	77,438	51,413	40,406	34,586	36,507
- ฝ้ายปุย	25,813	17,138	13,469	11,528	12,169

หมายเหตุ : อัตราแปรสภาพ ฝ้ายดอก : ฝ้ายปุย = 3 : 1

1.2 ความต้องการใช้ฝ้ายปุย	387,050	297,620	290,378	293,939	408,812
---------------------------	---------	---------	---------	---------	---------

1.3 การนำเข้า/ส่งออก	ปี 2539	ปี 2540	ปี 2541	ปี 2542	ปี 2543
----------------------	---------	---------	---------	---------	---------

- ปริมาณนำเข้า (ตัน)	365,942	286,733	281,692	286,145	421,192
- ปริมาณส่งออก (ตัน)	4,075	6,291	4,783	4,164	3,173

2. ราคา (บาท/กก.)	2539/40	2540/41	2541/42	2542/43	2543/44
-------------------	---------	---------	---------	---------	---------

- ฝ้ายดอกชนิดคละ (เกษตรกรขายได้)	12.11	19.61	14.18	12.04	17.58
- ฝ้ายดอกชนิดดี (เกษตรกรขายได้)	14.91	23.26	16.92	15.05	19.29
- ฝ้ายปุย (ซื้อขายล่วงหน้าตลาดนิวยอร์ก)	43.86	49.65	63.27	45.82	53.56
	(ปี 2539)	(ปี 2540)	(ปี 2541)	(ปี 2542)	(ปี 2543)

ราคาเฉลี่ยย้อนหลัง 3 ปี (ปี 39/40 , 41/42 และ 42/43 ตัดปี 40/41 ออกเนื่องจากสูงกว่าปกติ) = 12.87 บาท/กก. (คละ)
= 15.63 บาท/กก. (ดี)

3. สภาพปัญหา/สาเหตุ

- ด้านการผลิต

1. เกษตรกรขาดเงินทุนในการเพาะปลูก เพราะฝ้ายเป็นพืชที่โรคและแมลงรบกวนมากกว่าพืชไร่อื่นๆ ต้องลงทุนด้านสารเคมีป้องกันกำจัดศัตรูพืชในระดับสูงมาก

2. ผลผลิตเฉลี่ยต่อไร่ค่อนข้างต่ำ ต้นทุนการผลิตสูง เนื่องจากขาดแคลนเมล็ดพันธุ์ดี ขาดความรู้ความเข้าใจ เกี่ยวกับเทคโนโลยีการผลิตที่เหมาะสม

3. ขาดแรงงาน ทั้งในการฉีดพ่นสารเคมีและแรงงานในการเก็บดอกฝ้าย

- ด้านการตลาด

1. ความไม่มีเสถียรภาพของราคาคอกฝ้าย ราคาคอกฝ้ายเปลี่ยนแปลงขึ้นลงตามราคาตลาดโลก รวมทั้งปริมาณผลผลิตและคุณภาพฝ้ายในประเทศ ทำให้เกษตรกรขาดความมั่นใจเรื่องราคา

2. เกษตรกรขาดอำนาจต่อรองราคา เพราะเป็นผู้ผลิตรายย่อย เมื่อเก็บเกี่ยวแล้วจะรีบจำหน่าย เนื่องจากมีความจำเป็นในการชำระคืนเงินกู้

4. การแก้ไขปัญหา

ปี 2542/43

คณะกรรมการนโยบายและแผนพัฒนาการเกษตรและสหกรณ์ได้ให้ความเห็นชอบแนวทางช่วยเหลือเกษตรกรจากการยกเว้นอากรขาเข้าฝ้ายที่กำหนดให้ผู้นำเข้ารับซื้อผลผลิตฝ้ายในประเทศ โดยกำหนดราคาขั้นต่ำ ดังนี้ ราคาขั้นต่ำรับซื้อฝ้ายปุ๋ย กิโลกรัมละ 49.69 บาท และราคาขั้นต่ำรับซื้อฝ้ายดอก ชั้น 1 ณ หน้าโรงหีบฝ้าย กก.ละ 16.23 บาท สำหรับฝ้ายดอก ชั้น 2 กก.ละ 15.53 บาท โดยมีระยะเวลารับซื้อฝ้ายปุ๋ยระหว่างสมาคมอุตสาหกรรมสิ่งทอไทยและสมาคมอุตสาหกรรมฝ้ายไทย และการรับซื้อฝ้ายดอกระหว่างสมาคมอุตสาหกรรมฝ้ายไทยและเกษตรกรผู้ปลูกฝ้ายระหว่าง 1 ตค.42 - 30 เมย.43 ซึ่งได้มีการลงนามในสัญญาการรับซื้อฝ้ายไทย ปีการผลิต 2542/43 เมื่อวันที่ 22 พย.42 ระหว่างเลขาธิการสำนักงานเศรษฐกิจการเกษตร กับนายกสมาคมอุตสาหกรรมสิ่งทอไทย และนายกสมาคมอุตสาหกรรมฝ้ายไทย โดยกระทรวงเกษตรได้กำหนดให้เกษตรกรมาขึ้นทะเบียนผู้ปลูกฝ้าย ระหว่าง 16 พย. - 30 ธค. 42

5. สถานการณ์ปัจจุบัน/แนวโน้ม

ผลผลิตฝ้ายกำลังทยอยออกสู่ตลาด ความต้องการของตลาดยังมีอย่างต่อเนื่อง ราคามีแนวโน้มสูงขึ้น โดยราคาที่เกษตรกรขายได้ฝ้ายดอกชนิดกละลดลงจาก กก.ละ 19.16 บาท ในเดือน ธันวาคม 2543 เป็น กก.ละ 16.92 บาท ในเดือน มกราคม 2544 เนื่องจากเป็นปลายฤดูคุณภาพไม่ดีเท่าที่ควร แต่สูงกว่าช่วงเดียวกันของปีก่อน ซึ่งมีราคา กก.ละ 11.78 บาท

สำนักรักษาเสถียรภาพราคาสินค้าเกษตร

กุมภาพันธ์ 2544

ksc001 D: ฝ้าย (1) สีแดง

ฝ้าย

บาท/กก.

	ดค.	พย.	ธค.	มค.	กพ.	มีค.	เมย.	พค.	มิย.	กค.	สค.	กย.	เฉลี่ย
I. ราคาฝ้ายดอกที่เกษตรกรขายได้ (สตก.)													
ฝ้ายดอกทั้งเมล็ดชนิดดี													
2530/31	-	-	12.81	13.50	13.40	13.19	-	-	-	-	-	-	13.23
2531/32	-	-	12.25	11.76	11.32	10.18	-	-	-	-	-	-	11.38
2532/33	-	-	14.25	13.75	15.50	-	-	-	-	-	-	-	14.50
2533/34	-	-	16.44	16.16	15.51	15.60	11.33	-	-	-	-	-	15.01
2534/35	11.36	12.86	13.19	12.12	10.88	9.78	9.0	-	-	-	-	-	11.31
2535/36	10.79	11.50	12.00	12.55	12.50	12.00	-	-	-	-	-	-	11.89
2536/37	10.50	15.50	13.36	14.42	14.81	-	-	-	-	-	-	-	13.72
2537/38	14.50	11.40	14.95	17.24	18.15	-	-	-	-	-	-	-	15.25
2538/39	17.00	17.50	18.52	16.56	16.31	15.11	-	-	-	-	-	-	16.83
2539/40	13.50	17.49	14.64	14.89	14.05	-	-	-	-	-	-	-	14.91
2540/41	-	-	21.95	25.18	25.92	24.00	-	-	-	-	-	-	24.26
2541/42	-	18.00	17.33	16.86	16.90	15.50	-	-	-	-	-	-	16.92
2542/43	-	15.14	15.45	15.42	15.01	14.25	-	-	-	-	-	-	15.05
2543/44	17.50	19.12	20.85	19.68									19.29
ฝ้ายดอกทั้งเมล็ดชนิดกลาง													
2530/31	10.93	12.01	12.90	12.88	12.37	9.77	8.05	8.00	-	-	-	-	10.86
2531/32	10.48	11.40	11.53	10.84	9.69	7.00	-	-	-	-	-	-	10.16
2532/33	12.14	14.36	14.97	14.09	13.25	11.80	-	-	-	-	-	-	13.44
2533/34	12.42	13.23	13.58	14.24	14.88	14.19	12.95	-	-	-	-	-	13.64
2534/35	10.12	12.06	12.33	10.69	8.59	8.62	8.19	-	-	-	-	-	10.09
2535/36	8.19	9.56	10.78	11.19	10.80	10.10	8.93	9.00	-	-	-	-	9.82
2536/37	10.15	10.46	12.18	13.31	13.14	11.45	-	-	-	-	-	-	11.78
2537/38	12.50	14.10	16.15	16.69	15.89	15.89	-	-	-	-	-	-	15.20
2538/39	-	15.59	16.58	14.89	13.15	12.08	11.17	-	-	-	-	-	13.91
2539/40	-	12.97	12.96	12.61	11.20	10.94	12.00	-	-	-	-	-	12.11
2540/41	-	17.50	21.03	21.57	20.49	16.67	20.00	20.00	-	-	-	-	19.61
2541/42	16.80	16.65	15.67	13.73	11.73	10.50	-	-	-	-	-	-	14.18
2542/43	-	12.98	13.04	11.78	10.34	-	-	-	-	-	-	-	12.04
2543/44	16.82	17.43	19.16	16.92									17.58

สำนักบริหารเสถียรภาพราคาสินค้าเกษตร
กรม การค้าภายใน
กุมภาพันธ์ 2544

5797554/9406349 คุณกัญญารัตน์/พจนนา

อัตราแลกเปลี่ยนเงินดอลลาร์สหรัฐ

ปี 2538 - 2543

บาท/US\$

ปี	ม.ค.	ก.พ.	มี.ค.	เม.ย.	พ.ค.	มิ.ย.	ก.ค.	ส.ค.	ก.ย.	ต.ค.	พ.ย.	ธ.ค.	เฉลี่ย
ปี 2538	25.12	25.07	24.81	24.61	24.72	24.72	24.79	25.00	25.17	25.16	25.21	25.21	24.97
ปี 2539	25.34	25.29	25.28	25.32	25.34	25.40	25.40	25.32	25.41	25.51	25.50	25.60	25.39
ปี 2540	25.77	25.98	26.00	26.07	25.89	25.80	30.25	32.61	36.44	37.70	39.47	45.33	31.44
ปี 2541	54.07	46.54	41.57	39.84	39.28	42.56	41.41	41.76	40.61	38.32	36.65	36.35	41.58
ปี 2542	36.73	37.19	37.61	37.72	37.15	37.03	37.20	38.08	39.92	39.57	38.84	38.40	37.95
ปี 2543	37.49	37.82	37.99	38.09	39.03	39.17	40.27	41.04	41.99	43.31	43.84	43.17	40.27
ปี 2544	43.24												43.24

หมายเหตุ เป็นค่าเฉลี่ยของอัตราขายเงินดอลลาร์สหรัฐรายวัน

ที่มา : ธนาคารแห่งประเทศไทย

D : ลินค้ำ F : อัตราแลกเปลี่ยน