



เดือนกุมภาพันธ์ และแนวโน้มเดือนมีนาคม 2554



สำนักส่งเสริมการค้าสินค้าเกษตร

28 กุมภาพันธ์ 2554

## สารบัญ

สถานการณ์สินค้าเกษตร	หน้า
ภาพรวม	1
สถานการณ์รายกลุ่มสินค้า	3
การช่วยเหลือด้านการตลาดสินค้าเกษตรของ คชก.	9
ราคาเกณฑ์กลางอ้างอิง	13
ข้อมูลรายสินค้า	
กลุ่มสินค้าผลิตเพื่อส่งออก	
1. ข้าว	16
2. มันสำปะหลัง	28
3. ยางพารา	32
4. ไข่เนื้อ	38
5. กุ้ง	40
6. สับปะรด	43
กลุ่มสินค้าผลิตเพื่อบริโภคภายในประเทศ	
7. ข้าวโพดเลี้ยงสัตว์	46
8. กาแฟ	50
9. ปาล์มน้ำมัน	55
10. มะพร้าว	60
11. ส้มเขียวหวาน	66
12. สุกกร	69
13. ไข่ไก่	71
14. โคเนื้อ	73
15. ปลานิล	75
16. เกล็ดทะเล	77

	หน้า
กลุ่มสินค้าที่ต้องนำเข้า	
17. ถั่วเหลือง	80
18. กากถั่วเหลือง	84
19. ปลาป่น	88
อัตราแลกเปลี่ยนเงินดอลลาร์สหรัฐ	92

## สรุปสถานการณ์สินค้าเกษตรเดือนกุมภาพันธ์ และแนวโน้มเดือนมีนาคม ๒๕๕๔

### ๑. ภาพรวมสถานการณ์ปัจจุบัน

สถานการณ์สินค้าเกษตรสำคัญเดือนกุมภาพันธ์ ๒๕๕๔ **ข้าวนาปี** เข้าสู่ปลายฤดูการผลิตออกสู่ตลาดน้อย คาดว่าผู้ส่งออกจะส่งมอบข้าวให้ตลาดต่างประเทศเพิ่มขึ้นหลังหยุดเทศกาลตรุษจีน ราคามีแนวโน้มปรับตัวสูงขึ้น **ยางพารา** ผลผลิตที่ออกสู่ตลาดไม่เพียงพอกับความต้องการ ราคาจะยังคงเคลื่อนไหวอยู่ในเกณฑ์สูง **มันสำปะหลัง** ผลจากช่วงที่ผ่านมาราคาซื้อขายในพื้นที่อยู่ในเกณฑ์สูง ทำให้เกษตรกรเร่งขุดหัวมันออกจำหน่ายมากขึ้น ราคายังอยู่ในเกณฑ์ดี **ข้าวโพดเลี้ยงสัตว์** เป็นช่วงปลายฤดูการผลิตออกสู่ตลาดน้อยมาก ระดับราคาอยู่ในเกณฑ์สูง **ปาล์มน้ำมัน** ผลผลิตมีน้อยสกัดเป็นน้ำมันได้ไม่เพียงพอกับความต้องการใช้ แต่น้ำมันปาล์มที่นำเข้ารุ่นแรกช่วยผ่อนคลายความตึงตัวได้ระดับหนึ่ง ขณะนี้ได้อนุมัติให้นำเข้าเพิ่มอีก ๑๒๐,๐๐๐ ตัน โดยแบ่งนำเข้าเป็นงวดๆ เพื่อไม่ให้มีผลกระทบต่อระดับราคาผลปาล์มที่จะออกมากขึ้นในระยะต่อไป **มะพร้าว** ผลผลิตยังมีน้อย ราคาเคลื่อนไหวอยู่ในเกณฑ์สูง **ถั่วเหลือง** ผลผลิตฤดูฝนจะออกสู่ตลาดหมดในเดือนนี้ ราคาอยู่ในเกณฑ์ดี **ปลาป่น** เข้าสู่ช่วงห้ามจับปลาในอ่าวไทย (๑๕ ก.พ. - ๑๕ พ.ค.๕๔) ทำให้วัตถุดิบมีน้อยลง ราคามีแนวโน้มปรับตัวสูงขึ้น **เมล็ดกาแฟ** ผลจากปริมาณผลผลิตที่มีน้อยและราคาในตลาดโลกอยู่ในเกณฑ์สูง ทำให้ตลาดในประเทศมีการแข่งขันกันรับซื้อมากขึ้น **หอมแดง** (ศรีสะเกษ) ผลผลิตออกสู่ตลาดมาก แต่มีตลาดรองรับผลผลิตโดยมีการทำสัญญาซื้อขายเพื่อกระจายผลผลิตและส่งออก **สุกร ไก่เนื้อ และไข่ไก่** ภาวะการค้ำคองตัวขึ้นในช่วงเทศกาลตรุษจีน และจะชะลอตัวลงเนื่องจากภาวะค่าครองชีพที่สูงขึ้น ราคามีแนวโน้มอ่อนตัวลงหลังตรุษจีน **กุ้งขาวแวนนาไม** ผลผลิตออกสู่ตลาดน้อยแต่ความต้องการยังมีอย่างต่อเนื่อง ราคาจะเคลื่อนไหวอยู่ในเกณฑ์สูง **สับปะรด** อยู่ในช่วงผลผลิตออกสู่ตลาดน้อย ขณะที่โรงงานมีความต้องการอย่างต่อเนื่อง ราคาเคลื่อนไหวอยู่ในเกณฑ์สูง **ส้มเขียวหวาน** คาดว่าผลผลิตจะออกสู่ตลาดหมดในเดือนนี้ ราคาเคลื่อนไหวอยู่ในเกณฑ์สูง **มะนาว** ผลผลิตลดลง ราคามีแนวโน้มขยับตัวสูงขึ้น **เกลือทะเล** เข้าสู่ช่วงผลผลิตออกสู่ตลาดมาก ขณะที่ความต้องการยังทรงตัว ราคามีแนวโน้มอ่อนตัวลง

### ๒. ภาวะการณ์ผลผลิตสินค้าเกษตรของโลก

กระทรวงเกษตรของสหรัฐฯ (USDA) ได้ประเมินสถานการณ์การผลิตสินค้าเกษตรของโลก ปี ๒๕๕๓/๕๔ ณ เดือนกุมภาพันธ์ ๒๕๕๔ ไว้ดังนี้

๒.๑ **พืชน้ำมัน** ในปี ๒๕๕๓/๕๔ คาดว่าจะมีผลผลิตรวมประมาณ ๔๔๑.๗๘ ล้านตัน (ไม่รวมน้ำมันปาล์ม) ใกล้เคียงกับผลผลิตในปีที่ผ่านมา (๔๔๑.๓๐ ล้านตัน) พืชน้ำมันที่มีผลผลิตเพิ่มขึ้น ได้แก่ เมล็ดฝ้าย มีผลผลิตประมาณ ๔๓.๕๕ ล้านตัน เพิ่มขึ้น ๔.๓๓ ล้านตัน (+๑๑.๐๔%) ถั่วลิสง ผลผลิต ๓๔.๗๑ ล้านตัน เพิ่มขึ้น ๑.๗๓ ล้านตัน (+๕.๓๒%) เมล็ดในปาล์ม ผลผลิต ๑๒.๗๓ ล้านตัน เพิ่มขึ้น ๐.๕๑ ล้านตัน (+๔.๑๗%) เนื้อมะพร้าวแห้ง ผลผลิต ๕.๙๖ ล้านตัน เพิ่มขึ้น ๐.๐๘ ล้านตัน (+๑.๓๖%) พืชน้ำมันที่มีผลผลิตลดลง ได้แก่ ถั่วเหลือง คาดว่าจะมีประมาณ ๒๕๖.๑๐ ล้านตัน น้อยกว่าปี ๒๕๕๒/๕๓ ประมาณ ๓.๘๙ ล้านตัน (-๑.๕๐%) เรปซีด ผลผลิต ๕๘.๓๙ ล้านตัน ลดลง ๒.๒๔ ล้านตัน (-๓.๖๙%) เมล็ดทานตะวัน ผลผลิต ๓๐.๓๕ ล้านตัน ลดลง ๐.๐๔ ล้านตัน (-๐.๑๔%) ส่วน น้ำมันปาล์ม มีผลผลิต ๔๗.๙๗ ล้านตัน เพิ่มขึ้นจากปีที่ผ่านมา ๒.๑๑ ล้านตัน (+๔.๖๐%)

๒.๒ **ธัญพืช** ผลผลิตธัญพืชในปี ๒๕๕๓/๕๔ มีปริมาณลดลงค่อนข้างมากเนื่องจากสภาพความแปรปรวนของภูมิอากาศในแหล่งต่างๆ ของโลก จากการประมาณการผลิต ณ เดือนกุมภาพันธ์ ๒๕๕๔ USDA คาดว่าจะมีผลผลิตประมาณ ๑,๗๒๖.๘๘ ล้านตัน ลดลงจากปีที่ผ่านมา (๑,๗๙๐.๒๘ ล้านตัน) ๖๓.๔๐ ล้านตัน หรือคิดเป็น ร้อยละ ๓.๕๔ จำแนกเป็น

๒.๒.๑ **ข้าวสาลี** มีผลผลิตประมาณ ๖๔๕.๔๑ ล้านตัน น้อยกว่าปี ๒๕๕๒/๕๓ (๖๘๒.๖๕ ล้านตัน) ๓๗.๒๕ ล้านตัน (-๕.๔๖%) ประเทศที่มีผลผลิตลดลงมาก ได้แก่ รัสเซีย ลดลง ๒๐.๒๐ ล้านตัน (-๓๒.๗๔%) คาซัคสถาน ลดลง ๗.๓๕ ล้านตัน (-๔๒.๙๔%) ยูเครน ลดลง ๔.๐๕ ล้านตัน (-๑๗.๗๐%) สหภาพยุโรป (EU) ลดลง ๑.๕๒ ล้านตัน (-๑.๑๐%)

๒.๒.๒ **ธัญพืชเมล็ดเทียม** มีผลผลิตประมาณ ๑,๐๘๑.๔๗ ล้านตัน น้อยกว่าปี ๒๕๕๒/๕๓ (๑,๑๐๗.๖๓ ล้านตัน) ๒๖.๑๖ ล้านตัน (-๒.๓๖%) จำแนกเป็น ข้าวโพดเลี้ยงสัตว์ ผลผลิต ๘๑๔.๒๖ ล้านตัน เพิ่มขึ้นจากปีที่ผ่านมา ๑.๙๒ ล้านตัน (+๐.๒๔%) ข้าวฟ่าง ๖๓.๔๖ ล้านตัน เพิ่มขึ้น ๓.๙๑ ล้านตัน (+๖.๕๗%) ข้าวบาเลย์ ๑๒๔.๖๖ ล้านตัน ลดลง ๒๔.๙๔ ล้านตัน (-๑๖.๖๗%) ข้าวโอ๊ต ๒๐.๑๐ ล้านตัน ลดลง ๓.๔๒ ล้านตัน (-๑๔.๕๓%) และ ข้าวไรน์ ๑๑.๙๔ ล้านตัน ลดลง ๕.๓๘ ล้านตัน (-๓๑.๐๖%)

๒.๓ **ข้าวสาร** ผลผลิตข้าวในปี ๒๕๕๓/๕๔ มีประมาณ ๔๕๑.๖๕๒ ล้านตันข้าวสาร เพิ่มขึ้นจากปี ๒๕๕๒/๕๓ (๔๔๐.๙๑๗ ล้านตัน) ๑๐.๗๓๕ ล้านตัน (+๒.๔๓%) ขณะที่ความต้องการบริโภคข้าวของโลกจะมีประมาณ ๔๕๒.๒๘๓ ล้านตัน (เพิ่มขึ้น ๑๔.๑๕๘ ล้านตัน) สต็อกปลายปีจะอยู่ที่ระดับ ๙๓.๘๕๔ ล้านตัน ส่วนปริมาณการค้าข้าวของโลกในปี ๒๕๕๓/๕๔ มีแนวโน้มลดลงจากปริมาณ ๓๑.๐๔๖ ล้านตันในปี ๒๕๕๒/๕๓ เหลือประมาณ ๓๐.๖๗๕ ล้านตัน เนื่องจากความต้องการนำเข้าของประเทศฟิลิปปินส์จะลดลงค่อนข้างมาก แม้ว่าการส่งออกไปอินโดนีเซียและบังคลาเทศจะเพิ่มขึ้น แต่ก็คาดว่าไม่พอที่จะเติมเต็มปริมาณนำเข้าที่ลดลงได้ทั้งหมด สำหรับข้าวหนึ่งไทยยังสามารถครองตลาดในแอฟริกาไว้ได้หลังจากอินเดียทิ้งตลาดไปเมื่อปี ๒๕๕๑ ส่วนตลาดข้าวขาวในเอเชียและตะวันออกกลางยังเป็นของเวียดนาม อนึ่ง ราคาซื้อขายข้าวในตลาดโลกเคลื่อนไหวค่อนข้างน้อยเมื่อเทียบกับราคาซื้อข้าวสาลีและข้าวโพดฯ ที่ปรับตัวสูงขึ้นค่อนข้างมาก ทั้งนี้ เนื่องจากปริมาณผลผลิตข้าวปีนี้มีมากและสต็อกอยู่ในระดับสูง ประกอบกับตลาดยังไม่สามารถคาดการณ์การระบายขายข้าวของประเทศผู้ส่งออกได้ ประเทศผู้นำเข้าจึงชะลอการซื้อเพื่อรอดูสถานการณ์ที่น่าจะเอื้อประโยชน์แก่ประเทศผู้ซื้อในระยะต่อไป ปัจจุบัน (๑๖ ก.พ.๕๔) ราคาส่งออกข้าวไทย ๑๐๐% ชั้น ๒ (๑๐๐B f.o.b.) และข้าวหนึ่ง ๑๐๐% ราคาตันละ ๕๕๕ และ ๕๕๑ เหรียญ สรอ. ตามลำดับ

### ๓. แนวโน้มสถานการณ์เดือนมีนาคม ๒๕๕๔

แนวโน้มสถานการณ์สินค้าเกษตรสำคัญในเดือนมีนาคม ๒๕๕๔ **ข้าวนาปี** ผลผลิตออกสู่ตลาดน้อยตามฤดูกาล ในขณะที่ **ข้าวนาปรัง** ฤดูกาลผลิตปี ๒๕๕๔ เริ่มทยอยออกสู่ตลาด โดยจะออกสู่ตลาดมากในช่วงเดือนมีนาคม - เมษายน ซึ่งภาครัฐมีมาตรการประกันรายได้ข้าวรอบที่ ๒ ไร่ช่วยเหลือ และหากมีปัญหาด้านราคา จะแทรกแซงรับซื้อผลผลิตบางส่วนเพื่อยกระดับราคา **ยางพารา** เข้าสู่ช่วงต้นยางผลัดใบผลผลิตจะมีน้อยลง ราคาเคลื่อนไหวอยู่ในเกณฑ์สูง **มันสำปะหลัง** อยู่ในช่วงผลผลิตออกสู่ตลาดมาก ราคาจะเคลื่อนไหวอยู่ในเกณฑ์ดี เนื่องจากผลผลิตบางส่วนได้รับความเสียหายจากการระบาดของเพลี้ยแป้ง **ข้าวโพดเลี้ยงสัตว์** คาดว่าผลผลิตปี ๒๕๕๓/๕๔ จะออกสู่ตลาดหมดในเดือนนี้ แต่ความต้องการยังมีอย่างต่อเนื่อง ราคาจะอยู่ในเกณฑ์สูง **ปาล์ม** **น้ำมัน** ผลผลิตจะออกสู่ตลาดมากขึ้นแต่คาดว่าจะไม่มากเท่ากับช่วงเวลาปกติ ราคามีแนวโน้มอ่อนตัวลงแต่ยังอยู่ในเกณฑ์สูง **มะพร้าว** คาดว่าผลผลิตยังมีน้อย ราคาจะยังอยู่ในเกณฑ์สูง **ถั่วเหลือง** ผลผลิตฤดูแล้งจะเริ่มออกสู่ตลาดในช่วงปลายเดือน ราคามีแนวโน้มอยู่ในเกณฑ์ดี **ปลาป่น** อยู่ในช่วงปิดอ่าวไทยวัตถุดิบที่จะใช้ผลิตมีน้อย ราคามีแนวโน้มอยู่ในเกณฑ์สูง **เมล็ดกาแฟ** ผลผลิตออกสู่ตลาดเกือบหมดแล้ว แนวโน้มราคาอยู่ในเกณฑ์ดี **หอมแดง** เป็นช่วงต่อของหอมศรีสะเกษที่หมดไปและหอมแดงภาคเหนือที่จะมีมากขึ้น ราคามีแนวโน้มอยู่ในเกณฑ์ดี **สุกร** **ไก่เนื้อ** และ **ไข่ไก่** สภาพอากาศที่ร้อนมากขึ้นมีผลกระทบต่อเจริญเติบโตของสุกรและไก่ที่เลี้ยงโดยไม่ใช้ระบบควบคุมอุณหภูมิ (EVAP) ในขณะที่ภาวะการค้ำจะชะลอตัวลงตามช่วงเวลาปิดภาคเรียน รวมทั้งผู้บริโภคมีการระบายจ่ายอื่นที่เพิ่มขึ้น ราคามีแนวโน้มอ่อนตัวลง **กุ้งขาวแวนนาไม** ผลผลิตยังมีน้อยราคามีแนวโน้มเคลื่อนไหวอยู่ในเกณฑ์ดี **ลิ้นปะรด** ยังอยู่ในช่วงผลผลิตออกน้อย ราคายังเคลื่อนไหวอยู่ในเกณฑ์สูง **มะนาว**

ผลผลิตออกสู่ตลาดน้อยลง ราคามีแนวโน้มปรับตัวสูงขึ้นตามฤดูกาล *เกลือทะเล* ผลผลิตออกสู่ตลาดมากขึ้น ราคามีแนวโน้มอ่อนตัวลง

### แนวโน้มสถานการณ์รายกลุ่มสินค้า

#### ๓.๑ กลุ่มสินค้าที่ผลิตเพื่อส่งออก สถานการณ์สินค้าเกษตรที่สำคัญ ได้แก่

- **ข้าว** เป็นช่วงปลายฤดูข้าวนาปี ปี ๒๕๕๓/๕๔ ผลผลิตออกสู่ตลาดน้อย ในขณะที่ผลผลิตข้าวนาปรัง ปี ๒๕๕๔ ในบางพื้นที่เริ่มเก็บเกี่ยวออกสู่ตลาดได้บ้างแล้ว ซึ่งกระทรวงเกษตรฯ คาดว่าจะมีผลผลิตประมาณ ๙.๕๑๖ ล้านตัน โดยจะออกสู่ตลาดมากสุดในช่วงเดือน เมษายน - กรกฎาคม คิดเป็นร้อยละ ๘๐ ของผลผลิตรวม หรือคิดเป็นข้าวเปลือกประมาณ ๗.๕ - ๘.๐ ล้านตัน แต่ผลผลิตที่ออกสู่ตลาดได้จริงคาดว่าจะมีน้อยกว่าที่คาดไว้เนื่องจากปริมาณน้ำที่จะใช้ในการเพาะปลูกมีค่อนข้างจำกัดตามความผันผวนของภูมิอากาศ ซึ่งยังคงมีอยู่ รวมทั้ง ยังไม่สามารถควบคุมการระบาดของเพลี้ยในนาข้าวได้อย่างถาวร ขณะที่ผลผลิตข้าวของโลกในปีนี้อาจมีประมาณ ๔๕๑.๖๕๒ ล้านตัน เพิ่มขึ้นจากปีที่ผ่านมา ๑๐.๗๓๕ ล้านตัน ส่วนการบริโภคคาดว่าจะมีประมาณ ๔๕๒.๒๘๓ ล้านตัน เพิ่มขึ้นจากปีที่ผ่านมาประมาณ ๑๔.๑๕๘ ล้านตัน แนวโน้มความต้องการข้าวในตลาดโลกยังมีอย่างต่อเนื่อง เนื่องจากสภาพภูมิอากาศทั่วโลกยังมีความแปรปรวนซึ่งจะมีผลกระทบต่อปริมาณผลผลิตพืชอาหาร ราคาข้าวมีแนวโน้มเคลื่อนไหวอยู่ในเกณฑ์ดี

สำหรับ **ราคาข้าวเปลือก** ราคาซื้อขายข้าวเปลือกในตลาดสำคัญ ณ วันที่ ๑๕ กุมภาพันธ์ ๒๕๕๔ เป็นดังนี้ ข้าวเปลือกเจ้า ๕% ต้นละ ๘,๕๐๐ - ๙,๕๐๐ บาท ข้าวเปลือกหอมมะลิ ต้นละ ๑๒,๗๐๐ - ๑๔,๐๐๐ บาท และข้าวเปลือกเหนียว ต้นละ ๑๓,๕๐๐ - ๑๕,๙๐๐ บาท ส่วนการค้าข้าวสาร ราคาซื้อขายเป็นดังนี้ ข้าวขาว ๑๐๐% ชั้น ๒ กระสอบละ ๑,๕๓๐ - ๑,๕๔๐ บาท ข้าวหอมมะลิ ๑๐๐% ชั้น ๒ กระสอบละ ๒,๘๐๐ - ๒,๘๑๐ บาท ข้าวเหนียว ๑๐% เมล็ดยาว กระสอบละ ๒,๖๕๐ - ๒,๖๖๐ บาท ข้าวหนึ่ง ๑๐๐% กระสอบละ ๑,๕๒๐ - ๑,๕๓๐ บาท

**การส่งออก** เป้าหมายการส่งออก ปี ๒๕๕๔ คาดว่าจะส่งออกได้ประมาณ ๙.๕ ล้านตัน สำหรับในช่วงวันที่ ๑ มกราคม - ๑๐ กุมภาพันธ์ ๒๕๕๔ ส่งออกได้รวม ๑.๒๖๔ ล้านตัน เทียบกับช่วงเดียวกันของปีที่ผ่านมา (๐.๙๓๑ ล้านตัน) ส่งออกได้มากกว่าร้อยละ ๓๕.๗๖

สำหรับโครงการประกันรายได้เกษตรกรผู้ปลูกข้าวนาปี ปี ๒๕๕๓/๕๔ รัฐบาลได้กำหนดราคาและปริมาณที่ประกันรายได้ไว้แล้ว ทั้งนี้เกษตรกรต้องมาขึ้นทะเบียนระหว่าง ๑ มิถุนายน - ๓๐ พฤศจิกายน (ภาคใต้ ๑๖ ก.ค.๕๓ - ๓๑ มี.ค.๕๔) กรมส่งเสริมการเกษตรจะออกหนังสือรับรองให้ ตั้งแต่ ๑๖ มิถุนายน - ๓๑ ธันวาคม ๒๕๕๓ (ภาคใต้ ๑ ส.ค.๕๓ - ๓๐ เม.ย.๕๔) เกษตรกรสามารถมาทำสัญญา กับ ธ.ก.ส. ได้ ตั้งแต่ ๑ กรกฎาคม ๒๕๕๓ - ๓๑ มกราคม ๒๕๕๔ (ภาคใต้ ๑๖ ส.ค.๕๓ - ๓๑ พ.ค.๕๔) และสามารถใช้อัตราได้ตั้งแต่ ๑ สิงหาคม ๒๕๕๓ - ๑๕ มีนาคม ๒๕๕๔ (ภาคใต้ ๑๖ ก.ย.๕๓ - ๑๕ ก.ค.๕๔) ทั้งนี้ จะมีการประกาศราคาเกณฑ์กลางอ้างอิง ทุก ๗ วัน เริ่มตั้งแต่วันที่ ๑ สิงหาคม ๒๕๕๓ - ๑๕ มีนาคม ๒๕๕๔ (ภาคใต้ ๑๖ ก.ย.๕๓ - ๑๕ ก.ค.๕๔) ผลการดำเนินงาน ณ วันที่ ๑๕ กุมภาพันธ์ ๒๕๕๔ สรุปได้ ดังนี้

ชนิดข้าวเปลือก	ราคาประกันฯ	ปริมาณขดเขย (ตามที่ผลิตได้จริงแต่ไม่เกินครัวเรือนละ)	ราคาเกณฑ์กลางอ้างอิง วันที่ ๑๔- ๒๐ ก.พ.๕๔	
			เกณฑ์กลางฯ	ส่วนต่าง
ข้าวหอมมะลิ	๑๕,๓๐๐	๑๔ ตัน	๑๓,๑๑๐	๒,๑๙๐
ข้าวหอมจังหวัด	๑๔,๓๐๐	๑๖ ตัน	๑๒,๘๒๒	๑,๔๗๘
ข้าวปทุมธานี	๑๑,๐๐๐	๒๕ ตัน	๑๐,๙๒๕	๗๕
ข้าวเจ้านาปี	๑๐,๐๐๐	๒๕ ตัน	๘,๙๐๙	๑,๐๙๑
ข้าวเปลือกเหนียว	๙,๕๐๐	๑๖ ตัน	๑๔,๓๘๕	ไม่ชัดเจน

ขึ้นทะเบียน (ราย)	ผ่านประชาคม (ราย)	ทำสัญญา (ราย)	การจ่ายเงินชดเชย (๙ ก.พ.๕๔ / ราย , ล้านบาท)		
			เกษตรกร	สัญญา	จำนวนเงิน
๓,๘๖๕,๖๒๑	๓,๗๖๒,๑๗๖	๓,๗๑๗,๖๘๕	๒,๙๖๒,๒๓๑	๕,๒๓๔,๙๕๑	๓๔,๔๔๗,๑๐๕

- **มันสำปะหลัง** แม้ว่าเกษตรกรจะขุดผลผลิตออกจำหน่ายมากขึ้น แต่ปริมาณผลผลิตโดยรวมไม่เพียงพอกับความต้องการใช้ ซึ่งเป็นผลเนื่องมาจากยังมีการระบาดของเพลี้ยแป้งสีชมพู ประกอบกับในช่วงปลายปี ๒๕๕๓ เกิดภาวะน้ำท่วมในพื้นที่เพาะปลูกบางส่วน และเกษตรกรเร่งขุดหัวมันที่อายุยังไม่ครบ ๘ เดือนออกจำหน่ายเพื่อให้ทันราคา สำหรับในช่วงเดือนกุมภาพันธ์ - เมษายน ๒๕๕๔ จะมีผลผลิตออกสู่ตลาดในแต่ละเดือน ประมาณ ๔.๒ , ๓.๐ และ ๒.๐ ล้านตัน ตามลำดับ แนวโน้มราคาจะยังเคลื่อนไหวอยู่ในเกณฑ์ดี ปัจจุบัน (๑๕ ก.พ.๕๔) ราคาหัวมันสดที่เกษตรกรขายได้ (เชื้อแป้ง ๒๕% ) จ.นครราชสีมา เฉลี่ย กก.ละ ๓.๓๕ - ๓.๕๐ บาท ปรับตัวสูงขึ้นจากเดือนที่ผ่านมาเฉลี่ย กก.ละ ๐.๓๓ บาท

สำหรับการช่วยเหลือเกษตรกรผู้ปลูกมันสำปะหลังตามโครงการประกันรายได้เกษตรกรผู้ปลูกมันสำปะหลัง ปี ๒๕๕๓/๕๔ กำหนดราคาประกันรายได้ หัวมันสดเชื้อแป้ง ๒๕% ที่ กก.ละ ๑.๙๐ บาท เกษตรกรสามารถใช้สิทธิขอรับชดเชยรายได้จากส่วนต่างระหว่างราคาประกันรายได้กับราคาเกณฑ์กลางอ้างอิงในปริมาณไม่เกินครัวเรือนละ ๑๐๐ ตัน ทั้งนี้ เกษตรกรต้องมาขึ้นทะเบียนกับกรมส่งเสริมการเกษตร ตั้งแต่ ๑ มิถุนายน - ๓๑ ธันวาคม ๒๕๕๓ และสามารถใช้สิทธิได้ทันทีตั้งแต่วันที่เก็บเกี่ยวแต่ไม่เกินวันที่ ๓๐ กันยายน ๒๕๕๔ สำหรับราคาเกณฑ์กลางอ้างอิงจะประกาศ ทุก ๑๕ วัน เริ่มตั้งแต่วันที่ ๑ ตุลาคม ๒๕๕๓ - ๓๑ พฤษภาคม ๒๕๕๔ ผลการดำเนินงาน (ณ ๙ ก.พ.๕๔) สรุปได้ดังนี้

ขึ้นทะเบียน (ราย)	ผ่านประชาคม (ราย)	ทำสัญญา (ราย)	ราคาเกณฑ์กลางฯ (๑๖-๒๘ ก.พ.๕๔)	การจ่ายเงินชดเชย (ราย , ล้านบาท)		
				เกษตรกร	สัญญา	จำนวนเงิน
๕๖๕,๖๒๕	๕๔๐,๕๘๗	๕๓๓,๘๘๒	๒.๙๙ บาท/กก.	-	-	-

- **ไถ่เนื้อ** กระทรวงเกษตรฯ ประมาณการผลผลิตไถ่เนื้อปี ๒๕๕๔ ว่ามีประมาณ ๑.๓๕๙ ล้านตัน(ซากบริโภค) มากกว่าปีที่ผ่านมา (๑.๓๓๐ ล้านตัน) ร้อยละ ๒.๑๘ ความต้องการบริโภคภายในประเทศมีประมาณ ๐.๙๐๗ ล้านตัน มากกว่าปีที่ผ่านมาร้อยละ ๐.๖๓ ที่เหลือส่งออกไปจำหน่ายในตลาดต่างประเทศในรูปของผลิตภัณฑ์ไถ่แปรรูปเป็นส่วนใหญ่ ซึ่งสมาคมผู้ผลิตไถ่เพื่อส่งออกไทยคาดว่าจะมีการส่งออกประมาณ ๐.๔๔๐ ล้านตัน อย่างไรก็ตาม เกษตรกรต้องเพิ่มความระมัดระวังในการเลี้ยงเนื่องจากสภาพอากาศที่แปรปรวนอาจก่อให้เกิดโรคต่างๆ กับไถ่ที่เลี้ยงได้ ซึ่งในขณะนี้เกิดโรคใช้หัวตันที่ประเทศญี่ปุ่น อินเดีย แล้ว สำหรับภาวะตลาดในช่วงนี้ยังคงคั่งตัว ราคาไถ่เนื้อปรับตัวสูงขึ้นตามความต้องการของตลาด ปัจจุบัน (๑๕ ก.พ.๕๔) ราคาไถ่มีชีวิตหน้าโรงฆ่า กก.ละ ๔๘ - ๔๙ บาท สูงกว่าราคาเฉลี่ยเดือนมกราคม (๔๕.๑๐ บาท/กก.) ร้อยละ ๗.๕๔ แนวโน้มภาวะการค้าจะชะลอตัวลงในช่วงเดือนมีนาคม - พฤษภาคม ซึ่งเป็นช่วงปิดภาคเรียนความต้องการจะลดลง

- **กุ้งขาวแวนนาไม** กระทรวงเกษตรฯ โดยกรมประมง ได้ประมาณการผลผลิตกุ้ง ปี ๒๕๕๔ มีประมาณ ๐.๕๒ ล้านตัน ลดลงจากปีที่ผ่านมาร้อยละ ๖.๓๑ ใช้บริโภคในประเทศประมาณ ๐.๐๕๕ ล้านตัน ผลผลิตส่วนใหญ่ส่งออก แนวโน้มความต้องการเพื่อส่งออกในปีนี้อาจจะยังอยู่ในเกณฑ์ดีต่อเนื่องจากปีที่ผ่านมาเนื่องจากประเทศคู่แข่งยังมีปัญหาโรคระบาดในกุ้งทำให้ไม่สามารถส่งออกได้ตามปกติ ประกอบกับแนวโน้มเศรษฐกิจที่มีการปรับตัวในทิศทางที่ดีขึ้น จะช่วยให้ความต้องการบริโภคสินค้าเกษตรที่เป็นอาหารในปี ๒๕๕๔ มีมากขึ้นด้วย ปัจจุบันผลผลิตกุ้งที่ออกสู่ตลาดยังมีไม่มากนักเนื่องจากการเพาะเลี้ยงเสียหายจากสภาพภูมิอากาศแปรปรวนในช่วงที่ผ่านมา ราคาซื้อขายกุ้ง (๑๕ ก.พ.๕๔) ณ ตลาดกลางสมุทรสาคร กุ้งขาวแวนนาไม (ขนาด

๖๐ ตั้ว/กก.) ยังทรงตัวอยู่ที่ กก.ละ ๑๔๕ บาท สูงกว่าราคาเฉลี่ยในเดือนที่ผ่านมา (๑๒๙ บาท/กก.) ร้อยละ ๑๒.๔๐ สำหรับการส่งออกกุ้งของไทย ปี ๒๕๕๓ (ม.ค. - พ.ย.๕๓) ส่งออกได้รวม ๐.๔๒๘ ล้านตัน มูลค่า ๑๐๑,๐๖๙ ล้านบาท

### ๓.๒ กลุ่มสินค้าที่ผลิตเพื่อบริโภคภายในประเทศ สถานการณ์สินค้าเกษตรที่สำคัญ ได้แก่

- **ข้าวโพดเลี้ยงสัตว์** เป็นช่วงปลายฤดูผลผลิตออกสู่ตลาดน้อย ในขณะที่ความต้องการยังคงมีอย่างต่อเนื่อง สำหรับการผลิตข้าวโพด ของโลกในปี ๒๕๕๓/๕๔ มีประมาณ ๘๑๔.๒๖ ล้านตัน เพิ่มขึ้นจากปีที่ผ่านมาประมาณ ๑.๙๒ ล้านตัน (+๐.๒๔%) แต่ผลผลิตของประเทศผู้ผลิตและส่งออกสำคัญ เช่น สหรัฐฯ ผลผลิตลดลงจาก ๑๖.๓๘ ล้านตัน บราซิลลดลง ๕.๑๐ ล้านตัน ประกอบกับประเทศผู้ผลิตนำข้าวโพดฯ ไปใช้ในส่วนของการเลี้ยงสัตว์และบริโภคทดแทนพืชอาหารที่ผลิตได้น้อยลงมากขึ้น ส่งผลให้ระดับราคาข้าวโพดฯ ในตลาดโลก เคลื่อนไหวอยู่ในเกณฑ์ดี ส่งผลให้ราคาภายในประเทศเคลื่อนไหวอยู่ในเกณฑ์ดีด้วย โดยราคาที่เกษตรกรขายได้ จ.เพชรบูรณ์ (ณ ๑๕ ก.พ.๕๔) เฉลี่ย กก.ละ ๘.๖๐ - ๘.๘๓ บาท สูงกว่าราคาเฉลี่ยเดือนมกราคม (๘.๕๘ บาท) ร้อยละ ๑.๕๗

สำหรับการช่วยเหลือเกษตรกรผู้ปลูกข้าวโพดฯ ตามโครงการประกันรายได้ ปี ๒๕๕๓/๕๔ กำหนดราคาประกันรายได้ข้าวโพดเมล็ดความชื้น ๑๔.๕% กก.ละ ๗.๑๔ บาท เกษตรกรสามารถใช้สิทธิขอรับชดเชยรายได้จากส่วนต่างระหว่างราคาประกันรายได้กับราคาเกณฑ์กลางอ้างอิงในปริมาณไม่เกินครัวเรือนละ ๒๐ ตัน ทั้งนี้ เกษตรกรจะต้องมาขึ้นทะเบียนกับกรมส่งเสริมการเกษตร ตั้งแต่ ๑๕ พฤษภาคม - ธันวาคม ๒๕๕๓ และสามารถใช้สิทธิได้ทันทีตั้งแต่วันที่เก็บเกี่ยวแต่ไม่เกิน ๒๘ กุมภาพันธ์ ๒๕๕๓ สำหรับราคาเกณฑ์กลางอ้างอิง จะประกาศทุก ๑๕ วัน เริ่มตั้งแต่วันที่ ๑ กรกฎาคม ๒๕๕๓ - กุมภาพันธ์ ๒๕๕๔ ผลการดำเนินงาน (ณ ๙ ก.พ.๕๔) สรุปได้ดังนี้

ขึ้นทะเบียน (ราย)	ผ่านประชาคม (ราย)	ทำสัญญา (ราย)	ราคาเกณฑ์กลางฯ (๑๖-๒๘ ก.พ.๕๔)	การจ่ายเงินชดเชย (ราย , ล้านบาท)		
				เกษตรกร	สัญญา	จำนวนเงิน
๔๙๒,๒๔๙	๔๖๓,๗๘๙	๔๒๑,๒๗๐	๘.๗๗ บาท/กก.	-	-	-

- **ปาล์มน้ำมัน** กระทรวงเกษตรฯ ประมาณการผลผลิตปาล์มน้ำมัน ปี ๒๕๕๔ ว่าจะมีประมาณ ๙.๑๗๔ ล้านตัน (ม.ค.๕๔) มากกว่าปีที่ผ่านมา ร้อยละ ๘.๗๖ สกัดเป็นน้ำมันปาล์มดิบได้ประมาณ ๑.๕๖๐ ล้านตัน น้ำมันปาล์มดิบ คาดว่าใช้เป็นน้ำมันบริโภค/อุตสาหกรรมประมาณ ๐.๙๑๒ ล้านตัน น้ำมันปาล์มดิบผลิตไบโอดีเซลประมาณ ๐.๔๔๔ ล้านตัน น้ำมันปาล์มดิบ ที่เหลือส่งออกและเก็บเป็นสต็อกสำรองสำหรับการบริโภคในประเทศ อนึ่ง คาดว่าปริมาณผลปาล์มที่ออกสู่ตลาดในปีนี้โดยรวมจะน้อยกว่าที่กระทรวงเกษตรฯ คาดการณ์ไว้เนื่องจากสภาพอากาศที่แปรปรวนในช่วงที่ผ่านมาจะส่งผลให้ปริมาณผลผลิตมีไม่มาก ในขณะที่ความต้องการของตลาดมีอย่างต่อเนื่อง ปัจจุบันสภาพความตึงตัวของปริมาณน้ำมันบริโภคน้ำมันบริโภคน้ำมันปาล์มที่นำเข้าจำนวน ๓๐,๐๐๐ ตัน ออกสู่ตลาดแล้ว เนื่องจากผู้บริโภคมีความกังวลว่าจะไม่มีน้ำมันบริโภค และราคาจะปรับสูงขึ้นอีกจึงเร่งหาซื้อเก็บไว้ใช้มากกว่าที่จำเป็น ทำให้บุคคลบางกลุ่มฉวยโอกาสแสวงหาผลประโยชน์จากความวิตกกังวลของประชาชน ซึ่งทุกฝ่ายจะต้องช่วยกันกำกับติดตามดูแลเพื่อช่วยพิทักษ์ประโยชน์ของสังคมโดยรวม และเพื่อผ่อนคลายภาวะตึงตัวของผลผลิตในตลาดที่ยังมีอยู่ รัฐจึงได้อนุมัติให้นำเข้าน้ำมันปาล์มเพิ่มอีก ๑๒๐,๐๐๐ ตัน โดยจะแบ่งนำเข้าเป็นงวดๆ ให้สอดคล้องกับสถานการณ์ทั้งการบริโภคในครัวเรือนและอุตสาหกรรมต่อเนื่อง รวมทั้งเพื่อป้องกันมิให้มีผลกระทบต่อระดับราคาผลปาล์มที่จะออกสู่ตลาดมากขึ้นในช่วงเดือนมีนาคม - พฤษภาคม ซึ่งในเบื้องต้นหากเป็นไปตามที่กระทรวงเกษตรฯ คาดการณ์ไว้จะมีผลปาล์มออกสู่ตลาดในช่วงนี้ประมาณ ๓.๐ ล้านตัน (ประมาณ ๓๐% ของผลผลิตรวม) สกัดเป็นน้ำมันฯ ได้ประมาณ ๐.๕ ล้านตัน แนวโน้มราคาในปีนี้จะยังเคลื่อนไหวอยู่ในเกณฑ์สูงต่อเนื่องจากปีที่ผ่านมา ปัจจุบัน (๑๕



ก.พ.๕๔) ราคาผลปาล์มทะเลาะ (๑๗% น้ำมัน) ที่เกษตรกรจำหน่ายได้ กก.ละ ๗.๘๕ - ๘.๑๕ บาท อ่อนตัวลงจากเดือนมกราคมที่มีราคาเฉลี่ย กก.ละ ๙.๒๗ บาท หรือลดลงร้อยละ ๑๓.๗๐

- **มะพร้าว** ผลจากพื้นที่ปลูกมะพร้าวลดลงมากในช่วงที่บริการท่องเที่ยวในแหล่งผลิตสำคัญแถบฝั่งชายทะเลขยายตัว ประกอบกับในช่วงปี ๒๕๕๓ ต่อ ๒๕๕๔ ต้นมะพร้าวที่มีอยู่ถูกศัตรูตามธรรมชาติ เช่น หนอนตำหนาม ตั๊ก ทำลายเสียหายยืนต้นตายเป็นจำนวนมาก ผลผลิตที่ออกสู่ตลาดจึงลดลงมากตั้งแต่ปี ๒๕๕๓ ในขณะที่ความต้องการใช้ทั้งการบริโภคในครัวเรือน การทำกะทิสำเร็จรูป ทำขนม สกัดน้ำมัน และทำผลิตภัณฑ์เครื่องสำอางในธุรกิจ SMEs ที่มีอย่างต่อเนื่อง ส่งผลให้ราคามะพร้าวและผลิตภัณฑ์เคลื่อนไหวอยู่ในเกณฑ์สูงมาอย่างต่อเนื่อง ปัจจุบัน (๑๕ ก.พ.๕๔) ราคาที่เกษตรกรขายได้ ราคามะพร้าวผลแก่ (ผลใหญ่) ผลละ ๑๓.๙๒ บาท สูงกว่าเดือนที่ผ่านมาเฉลี่ยผลละ ๐.๔๔ บาท และสูงกว่าราคาในช่วงเดียวกันของปีที่ผ่านมาเฉลี่ยผลละ ๘.๖๑ บาท เนื้อมะพร้าวแห้ง ๙๐% เฉลี่ย กก.ละ ๑๗.๕๗ บาท สูงกว่าราคาเฉลี่ยในเดือนที่ผ่านมา กก.ละ ๑.๐๕ บาท ส่วนราคาขายส่งมะพร้าวผล ตลาด กทม. (ทับสะแกผลใหญ่ปอกเปลือก) ผลละ ๒๖.๕๐ - ๒๗.๐๐ บาท สูงกว่าราคาเฉลี่ยในเดือนที่ผ่านมา (๒๔.๙๘ บาท/ผล) ๑.๗๗ บาท

- **เมล็ดกาแฟ** เข้าสู่ช่วงปลายฤดูผลผลิตออกสู่ท้องตลาด โดยในช่วงเดือนมีนาคม - เมษายน จะมีผลผลิตออกสู่ตลาดประมาณ ๔,๕๐๐ และ ๖๐๐ ตัน ตามลำดับ สำหรับภาวะการค้าในประเทศสัปดาห์ที่ ๒ เดือนกุมภาพันธ์ (๗ - ๑๑ ก.พ.๕๔) ผู้ค้าท้องถิ่นใน จ.ชุมพร และระนองรับซื้อเมล็ดกาแฟเกรดหนึ่งในราคา กก.ละ ๗๖ - ๗๙ บาท สูงกว่าราคาของบริษัท คอวลิตี้ คอฟฟี่ โปรดักท์ส (เนสเล่ท์) รับซื้อที่จุดรับซื้อของบริษัทฯ ที่ จ.ชุมพร อ.สวี กก.ละ ๗๑ บาท และ อ.ท่าแซะ กก.ละ ๖๘.๕๐ บาท ส่วนที่ จ.ระนอง อ.กระบุรี กก.ละ ๖๗.๕๐ บาท และ อ.กระเปอร์ ราคา กก.ละ ๖๘.๕๐ บาท แนวโน้มราคายังเคลื่อนไหวอยู่ในเกณฑ์ดีเนื่องจากผลผลิตมีไม่เพียงกับความต้องการซึ่งจะต้องนำเข้ามาใช้บางส่วน ประกอบกับราคาราคาซื้อขายเมล็ดกาแฟโรบัสต้าในตลาดลอนดอนเคลื่อนไหวอยู่ในเกณฑ์สูงด้วย โดยราคาซื้อขายสัปดาห์ที่ ๒ เดือนกุมภาพันธ์ ๒๕๕๔ เฉลี่ยตันละ ๒,๒๔๑.๔๗ เหรียญ สรอ. หรือประมาณ กก.ละ ๖๘.๔๐ บาท ส่วนราคาซื้อขายล่วงหน้า ณ วันที่ ๑๑ กุมภาพันธ์ ๒๕๕๔ (ส่งมอบเดือนมี.ค.๕๔) ตันละ ๒,๒๑๖ เหรียญ สรอ.

อนึ่ง สำหรับการนำเข้าเมล็ดกาแฟปี ๒๕๕๔ ที่ประชุมคณะกรรมการพิจารณาได้ให้ความเห็นชอบการกำหนดมาตรการนำเข้าเมล็ดกาแฟเพื่อใช้เป็นวัตถุดิบในการแปรรูปในประเทศ ภายใต้ AFTA ปี ๒๕๕๔ โดยให้องค์การคลังสินค้า (อคส.) หรือ ผู้ประกอบการที่ประกอบธุรกิจแปรรูปกาแฟและเป็นนิติบุคคล เป็นผู้นำเข้าในช่วงเดือนพฤษภาคม - สิงหาคม ๒๕๕๔ โดยมีเงื่อนไขให้ผู้นำเข้าต้องรับซื้อผลผลิตในประเทศ ฤดูกาลถัดไปในปริมาณสองเท่าของปริมาณที่นำเข้าจริงตามราคาตลาดโลก แต่ถ้าราคาตลาดโลกตกต่ำจะต้องรับซื้อในราคาต้นทุนการผลิตบวก ๒๐% หรืออย่างน้อย ๕๕ บาทต่อกิโลกรัม ซึ่งจะได้เสนอให้คณะกรรมการนโยบายและแผนพัฒนาการเกษตรและสหกรณ์ที่มี รมว.เกษตรและสหกรณ์ เป็นประธานพิจารณาต่อไป

- **สุกรมีชีวิต** กระทรวงเกษตรฯ คาดการณ์ปริมาณสุกรมีชีวิตที่จะนำมาบริโภคได้ใน ปี ๒๕๕๔ มีประมาณ ๑๒.๓๑๓ ล้านตัว (ประมาณ ๐.๙๘๕ ล้านตัน) เพิ่มขึ้นจากปีที่ผ่านมาร้อยละ ๑.๕๙ ในขณะที่การบริโภคคาดว่าจะมีประมาณ ๑๑.๖๔๐ ล้านตัว เพิ่มขึ้นจากปีที่ผ่านมาร้อยละ ๐.๒๖ อย่างไรก็ตาม ผลจากปรับฤดูกาลเข้าสู่ฤดูร้อน สภาพการเลี้ยงสุกรจะได้รับผลกระทบจากอุณหภูมิที่สูงขึ้นทำให้สุกรกินอาหารได้น้อยและโตช้า ปริมาณผลผลิตที่ออกสู่ตลาดจะมีน้อยกว่าปกติ ในขณะที่ความต้องการก็จะลดลงในช่วงปิดภาคเรียนด้วย (มี.ค.-พ.ค.) ราคามีแนวโน้มที่จะอ่อนตัวลง ปัจจุบันราคาสุกรมีชีวิตที่เกษตรกรขายได้ ณ ๑๕ กุมภาพันธ์ ๒๕๕๔ ราคา กก.ละ ๖๐ - ๖๑ บาท สูงกว่าราคาเฉลี่ยในเดือนที่ผ่านมา (๕๓.๒๕ บาท) ร้อยละ ๑๓.๖๒

- **ไข่ไก่** กระทรวงเกษตรฯ คาดการณ์ปริมาณผลผลิต ปี ๒๕๕๔ มีประมาณ ๑๐,๐๑๐ ล้านฟอง เพิ่มขึ้นจากปีที่ผ่านมาร้อยละ ๒.๖๐ ในขณะที่การบริโภคคาดว่าจะมีประมาณ ๙,๘๔๙ ล้านฟอง มากกว่า

ปีที่ผ่านมาร้อยละ ๒.๕๙ อย่างไรก็ตาม การปรับฤดูกาลเข้าสู่ช่วงฤดูร้อนจะมีผลทำให้การเลี้ยงไก่ที่ไม่ใช้ระบบ EVAP จะมีผลผลิตลดลง ในขณะที่ความต้องการบริโภคไข่ในช่วงปิดภาคเรียน เดือนมีนาคม - พฤษภาคม จะมีปริมาณน้อยลง คาดว่าราคาไข่จะเคลื่อนไหวไม่มากนัก ปัจจุบันผลผลิตที่ออกสู่ตลาดยังมีอย่างต่อเนื่อง ยกเว้นในบางพื้นที่ที่จะมีไข่ออกสู่ตลาดน้อยลง เช่น จ.เชียงใหม่ เป็นต้น เนื่องจากเป็นช่วงเปลี่ยนรุ่นแม่ไก่ไข่นคร ซึ่งจะเป็นช่วงสั้นๆ เท่านั้น สำหรับราคาไข่ไก่คละหน้าฟาร์ม (๑๕ ก.พ.๕๔) ราคาเฉลี่ยฟองละ ๒.๗๐ บาท สูงกว่าราคาเฉลี่ยเดือนมกราคม (๒.๖๕ บาท/ฟอง) เฉลี่ย ๐.๐๕ บาท/ฟอง

#### - พืชผักและผลไม้

**ผลไม้ สับปะรด** กระทรวงเกษตรฯ ประมาณผลผลิตปี ๒๕๕๔ จะมีประมาณ ๒.๑๗๐ ล้านตัน เพิ่มขึ้นจากปีที่ผ่านมา (๑.๙๒๔ ล้านตัน) ร้อยละ ๑๒.๗๕ โดยในช่วงเดือนมีนาคม - พฤษภาคม ๒๕๕๔ จะมีผลผลิตออกสู่ตลาดประมาณ ร้อยละ ๓๐ หรือคิดเป็นผลผลิตประมาณ ๐.๗๑๐ ล้านตัน (คิดเป็นผลผลิตที่จะออกสู่ตลาดในแต่ละเดือนประมาณ ๐.๑๙๘ , ๐.๒๒๑ และ ๐.๒๙๑ ล้านตัน ตามลำดับ) ปัจจุบันผลผลิตยังมีไม่เพียงพอต่อความต้องการของโรงงาน สำหรับราคาสับปะรดที่โรงงานรับซื้อ จ.ประจวบคีรีขันธ์ (สัปดาห์ที่ ๒ เดือน ก.พ.๕๔) เฉลี่ย กก.ละ ๕.๘๖ บาท ปรับตัวสูงขึ้นจากราคาเฉลี่ยเดือนมกราคม (๕.๗๙ บาท) ร้อยละ ๑.๒๑

**พืชผัก หอมแดง** คาดว่าในปี ๒๕๕๓/๕๔ จะมีผลผลิตประมาณ ๐.๑๙๒ ล้านตัน ใกล้เคียงกับความต้องการใช้ (๐.๒๐๐ ล้านตัน) ขณะนี้ผลผลิตออกสู่ตลาดไปแล้วมากกว่าร้อยละ ๖๐ โดยในช่วงเดือนมีนาคม - เมษายน ๒๕๕๔ จะมีผลผลิตออกสู่ตลาดประมาณร้อยละ ๓๕ หรือคิดเป็นปริมาณ ๕๐,๑๐๐ และ ๑๙,๖๐๐ ตัน ตามลำดับ ผลจากการผลักดันหอมแดง จ.ศรีสะเกษ บางส่วนออกไปจำหน่ายในประเทศอินโดนีเซียได้ ทำให้ราคาที่เกษตรกรขายได้ (สัปดาห์ที่ ๒ เดือน ก.พ.๕๔) หอมแดงชนิดแห้งใหญ่คละ กก.ละ ๒๕.๙๙ บาท สูงกว่าราคาเฉลี่ยในเดือนที่ผ่านมา (๒๒.๗๘บาท) ร้อยละ ๑๔.๐๙ ส่วนหอมแดงจากแหล่งผลิตภาคเหนือเริ่มมีออกสู่ตลาดบ้างแล้ว ราคามีแนวโน้มอ่อนตัวลงแต่คาดว่าจะสูงกว่าราคาเฉลี่ยในปีที่ผ่านมา **กระเทียม** คาดว่าในปี ๒๕๕๓/๕๔ จะมีผลผลิตประมาณ ๐.๐๗๙ ล้านตัน เพิ่มขึ้นจากปีที่ผ่านมาร้อยละ ๑๖.๔๐ แต่น้อยกว่าความต้องการใช้ที่คาดว่าจะมีประมาณ ๐.๑๔๐ ล้านตัน โดยจะมีการนำเข้ามาใช้บางส่วน ขณะนี้เกษตรกรเก็บกระเทียมสดแขวนไว้รอจำหน่ายมากขึ้น แต่ก็มีบางส่วนที่ขายเป็นกระเทียมสด โดยราคากระเทียมสด (คละ) ที่มีการซื้อขายกัน (สัปดาห์ที่ ๒ เดือน ก.พ.๕๔) กก.ละ ๑๗ บาท **หอมหัวใหญ่** คาดว่าในปี ๒๕๕๓/๕๔ จะมีผลผลิตประมาณ ๐.๐๕๓ ล้านตัน เพิ่มขึ้นจากปีที่ผ่านมาร้อยละ ๑๓.๑๐ ส่วนความต้องการใช้จะมีประมาณ ๐.๐๙๐ ล้านตัน ขณะนี้ผลผลิตของ อ.สันป่าตอง และ อ.แม่วาง จ.เชียงใหม่ ออกสู่ตลาดมากขึ้น ราคาที่เกษตรกรขายได้ (สัปดาห์ที่ ๒ เดือน ก.พ.๕๔) เบอร์ ๑ เฉลี่ย กก.ละ ๑๖.๕๔ บาท **มะนาว** ผลผลิตออกสู่ตลาดลดลง ราคามีแนวโน้มปรับตัวสูงขึ้น ปัจจุบัน (๑๕ ก.พ.๕๔) ราคามะนาวในแหล่งผลิต จ.เพชรบุรี (ขนาดกลางถึงใหญ่) เฉลี่ย ผลละ ๐.๕๐ - ๑.๕๐ บาท

#### ๓.๓ กลุ่มสินค้าที่ต้องนำเข้า สถานการณ์สินค้าที่สำคัญมีดังนี้

- **ถั่วเหลือง** ผลผลิตถั่วเหลืองโลกฤดูใหม่ ปี ๒๕๕๓/๕๔ USDA คาดว่าจะมีประมาณ ๒๕๖.๑๐๒ ล้านตัน ลดลงจากปี ๒๕๕๒/๕๓ ประมาณ ๓.๘๘๘ ล้านตัน (-๑.๕๐%) ในขณะที่ความต้องการใช้มีแนวโน้มเพิ่มขึ้นโดยเฉพาะการใช้ผลิตน้ำมันถั่วเหลืองเพื่อทำไบโอดีเซลใช้ในบราซิล อาร์เจนตินา และยุโรป รวมทั้งผลจากความตึงตัวของปริมาณน้ำมันพืชในระบบโดยเฉพาะน้ำมันปาล์ม ที่สต็อกน้ำมันปาล์มในอินโดนีเซีย ซึ่งเป็นผู้ผลิตรายใหญ่มีปริมาณลดลงจากการนำไปใช้ในอุตสาหกรรม Oleo-Chemical ซึ่งมีผลดีต่อการค้าและราคาถั่วเหลืองในฤดูนี้ สำหรับการผลิตถั่วเหลืองของไทย ถั่วฤดูฝนปริมาณ ๐.๐๕๓ ล้านตัน ออกสู่ตลาดหมดแล้ว ตั้งแต่เดือนกุมภาพันธ์ ส่วนถั่วฤดูแล้งอีก ๐.๑๒๕ ล้านตัน จะเริ่มออกสู่ตลาดได้ในช่วงปลายเดือนมีนาคม ในภาพรวม

ปีนี้คาดว่าผู้ประกอบการของไทยจะต้องนำเข้าเมล็ดถั่วเหลืองเพื่อให้เพียงพอใช้อีกกว่า ๑.๖ - ๑.๗ ล้านตัน แต่ระดับราคาในตลาดโลกที่สูงขึ้นจะมีผลต่อราคาน้ำมันบริโภคและกากถั่วเหลืองที่จะผลิตได้ รวมถึงต้นทุนการผลิตของอุตสาหกรรมต่อเนื่องที่ใช้ถั่วเหลืองและผลิตภัณฑ์เป็นวัตถุดิบด้วย สำหรับราคาเมล็ดถั่วเหลืองขายส่งตลาดกทม. เกรดสกัดน้ำมัน (ณ ๑๕ ก.พ.๕๔) กก.ละ ๑๖.๐๐ - ๑๖.๕๐ บาท บาท ทรงตัวเท่าเดือนที่ผ่านมา

- **กากถั่วเหลือง** ผลผลิตกากถั่วเหลืองโลก ปี ๒๕๕๓/๕๔ USDA คาดว่าจะมีปริมาณ ๑๗๗.๕๕๕ ล้านตัน มากกว่าปีที่ผ่านมา (๑๖๕.๒๘๐ ล้านตัน) เมื่อรวมกับสต็อกปลายปียกมา จำนวน ๕.๙๓๖ ล้านตัน จะมีผลผลิตกากถั่วเหลืองประมาณ ๑๘๓.๔๙๑ ล้านตัน ในขณะที่ความต้องการใช้มีประมาณ ๑๗๔.๙๑๖ ล้านตัน สำหรับกากถั่ว ที่คาดว่าประเทศไทยจะผลิตได้ในปี ๒๕๕๔ มีประมาณ ๑.๐๗๐ ล้านตัน แบ่งเป็นกากถั่ว ที่ผลิตจากเมล็ดถั่วเหลืองที่ปลูกในประเทศ ๐.๐๒๕ ล้านตัน และผลิตจากเมล็ดถั่วเหลืองนำเข้า ๑.๐๔๕ ล้านตัน ในปีที่ความต้องการใช้คาดว่าจะมีประมาณ ๓.๑๗๐ ล้านตัน จะต้องนำเข้าให้เพียงพอใช้อีกประมาณ ๒.๑ ล้านตัน ปัจจุบัน (๑๕ ก.พ.๕๔) ราคาขายส่งกากถั่ว ที่ผลิตจากเมล็ดในประเทศ กก.ละ ๑๕.๓๐ - ๑๕.๕๐ บาท ทรงตัวเท่าเดือนที่ผ่านมา ในขณะที่กากถั่ว ที่ผลิตจากเมล็ดนำเข้าราคา กก.ละ ๑๓.๗๐ - ๑๔.๐๐ บาท ปรับตัวสูงขึ้นจากเดือนที่ผ่านมา เฉลี่ย กก.ละ ๐.๒๙ บาท

- **ปลาป่น** ผลผลิตปลาป่นในปี ๒๕๕๔ คาดว่าจะมีประมาณ ๐.๔๕๐ ล้านตัน เท่ากับปีที่ผ่านมาและใกล้เคียงกับปริมาณความต้องการใช้ในประเทศที่คาดว่าจะมีประมาณ ๐.๔๓๘ ล้านตัน ส่วนที่เหลือส่งออกขายในตลาดต่างประเทศ การผลิตปลาป่นของไทยยังคงมีปัญหาขาดแคลนวัตถุดิบและการใช้มีจำกัด เฉพาะบางชนิด (ใช้เลี้ยงกุ้ง ปลา) สำหรับการเลี้ยงสัตว์อื่นมีโปรตีนอื่นๆ ที่มีราคาต่ำกว่าทดแทนได้ ราคาปลาป่นมีแนวโน้มปรับตัวสูง เนื่องจากอยู่ในช่วงปิดอ่าวไทย (๑๕ ก.พ.- ๑๕ พ.ค.๕๔) ปัจจุบัน (๑๕ ก.พ.๕๔) ราคาปลาป่นโปรตีน ๖๐% ลงมา กลิ่นเบอร์ ๒ กก.ละ ๒๘.๖๐ บาท ปรับตัวสูงขึ้นจากราคาเฉลี่ยเดือนมกราคม (กก.ละ ๒๔.๑๐ บาท) เฉลี่ย กก.ละ ๔.๕๐ บาท

#### ๔. มาตรการแก้ไขปัญหา/การช่วยเหลือผ่านกองทุนรวมเพื่อช่วยเหลือเกษตรกร

ในปีงบประมาณ ๒๕๕๔ คชก. ได้อนุมัติเงินกองทุนรวมฯ เพื่อดำเนินการช่วยเหลือสินค้าเกษตรด้านการตลาดไปแล้วเป็นจำนวนเงิน ๖๑.๙๘๐ ล้านบาท โดยดำเนินการในสินค้าข้าว จำแนกเป็นโครงการรับฝากข้าวเปลือกในยุ้งฉางเกษตรกรเพื่อรอการจำหน่าย ปีการผลิต ๒๕๕๒/๕๓ ของ ธ.ก.ส. วงเงิน ๒๖.๙๘๐ ล้านบาท (ค่าใช้จ่ายดำเนินการขนย้ายข้าวเปลือกออกจากยุ้งฉางของเกษตรกร) การประชาสัมพันธ์โครงการประกันรายได้เกษตรกรผู้ปลูกข้าว ปี ๒๕๕๓/๕๔ รอบที่ ๑ วงเงิน ๓๕ ล้านบาท

สำนักส่งเสริมการค้าสินค้าเกษตร  
กุมภาพันธ์ ๒๕๕๔

## วงเงินช่วยเหลือด้านการตลาดสินค้าเกษตร

AO8 : วงเงินคชก.50

หน่วย : ล้านบาท

สินค้า	ปี 2548	ปี 2549	ปี 2550	ปี 2551	ปี 2552	ปี 2553	ปี 2554
1 ข้าว	2,753.289	4,477.610	3,880.730	2,657.900	1,882.778	1,421.838	61.980
2 ข้าวโพดเลี้ยงสัตว์	617.000		13.785		126.250	2.000	
3 มันสำปะหลัง	3,833.670	1,200.000	1,820.229	1,417.860	416.284	9.768	
4 ปาล์มน้ำมัน					48.978		
5 มะพร้าว							
6 กาแฟ	177.192	116.773	4.100				
7 หอมแดง			125.000			82.400	
8 กระเทียม	796.000			300.000			
9 หอมหัวใหญ่							
10 ลูกเดือย							
11 ไข่ไก่		70.000					
12 ไข่เนื้อ							
13 สุกกร			20.000				
14 ปลาโอ							
15 ปลาเบ็ด							
16 กุ้งกุลาดำ	300.000						
17 กุ้งขาว, กุ้งก้ามกราม	10.000		315.580		903.000	896.632	
18 เกล็ดทะเล						1.266	
19 ปอ							
20 ผลไม้				91.800	375.658	387.390	
21 สับปะรด		100.000					
22 ทูเรียน							
23 ลิ้นจี่					46.110	56.660	
24 ลำไย	708.968	659.705	254.810	33.720	610.700	266.680	
25 เงาะ	32.000						
26 มังคุด							
27 เงาะ มังคุด ทูเรียน							
28 ลองกอง	366.700						
29 มะละกอ							
30 มะนาว							
31 พริกแห้ง							
32 อ้อยและน้ำตาลทราย							
33 น้่านมดิบ							
34 อื่น ๆ		300.000					
35 เครื่องอบฯ							
36 เตาอบลำไย							
37 มาตรฐานลำไย							
38 พัฒนาคุณภาพมันฯ							
รวมทั้งสิ้น	9,594.819	6,924.088	6,434.234	4,501.280	4,409.758	3,124.6335	61.9800

\* หมายเหตุ : ปี 2548 ใช้เงินทุน 8,070.249 ล้านบาท และเงินงบกลาง 1,524.570 ล้านบาท

ราคาเฉลี่ยสินค้าเกษตรสำคัญที่เกษตรกรขายได้ ปี 2549 - 2554

F: ราคา F: ราคาเฉลี่ยจัดกลุ่ม 50 D:AO 9

	สินค้า	ราคาเฉลี่ย																
		ปี 2549			ปี 2550			ปี 2551			ปี 2552			ปี 2553			ปี 2554	
		เฉลี่ย	สูงสุด	ต่ำสุด	เฉลี่ย	สูงสุด	ต่ำสุด	เฉลี่ย	สูงสุด	ต่ำสุด	เฉลี่ย	สูงสุด	ต่ำสุด	เฉลี่ย	สูงสุด	ต่ำสุด	ม.ค.	(15ก.พ.)
1	กลุ่มสินค้าผลิตเพื่อการส่งออก																	
	ข้าวเปลือกนาปรัง (บาท/ตัน)	6,537	6,757	5,803	6,197	6,268	6,137	12,165	13,445	10,478	9,665	10,144	8,438	8,127	8,793	7,641	-	-
			มี.ค.	ต.ค.		เม.ย.	มี.ค.		เม.ย.	มี.ค.		ก.ค.	ต.ค.		มี.ค.	เม.ย.		
	ข้าวเปลือกนาปี (บาท/ตัน)	6,495	5,987	6,788	6,468	6,746	6,268	8,410	9,445	6,805	9,593	10,500	8,323	9,321	9,931	8,800	8,568	8,500-9,000
			พ.ย.	ม.ค.-มี.ค.		ธ.ค.	ม.ค.		ธ.ค.	ม.ค.		ธ.ค.	ต.ค.		ม.ค.	พ.ย.		
	ข้าวเปลือกหอมมะลิ (บาท/ตัน)	8,392	9,023	7,500	9,092	10,297	8,680	13,998	18,576	10,500	14,545	15,649	13,575	14,015	14,984	12,983	13,428	12,700-13,600
			ก.ย.	ม.ค.		ธ.ค.	ม.ค.		พ.ค.	ม.ค.		ก.ย.	ม.ค.		ม.ค.	มี.ย.		
	ข้าวเปลือกเหนียว (บาท/ตัน)	8,595	10,567	6,774	11,593	12,700	9,041	8,654	12,664	6,120	8,249	11,921	7,331	14,047	19,824	11,773	14,711	15,300-15,500
			พ.ย.	ม.ค.		ก.ค.-ต.ค.	ธ.ค.		เม.ย.	พ.ย.		ธ.ค.	พ.ค.		ต.ค.	มี.ค.		
2 <sup>1/</sup>	หัวมันสำปะหลัง สดคละ (บาท/กก.)	1.18	1.40	0.94	1.28	1.79	0.87	1.92	2.23	1.53	1.20	1.40	1.11	2.06	2.95	1.24	2.86	2.95
			ธ.ค.	ส.ค.-ก.ย.		ก.ย.	ต.ค.		เม.ย.	ก.ย.		ต.ค.	พ.ค.		ส.ค.	ต.ค.		
3	ยางพารา แผ่นดิบชั้น 3 (บาท/กก.)	68.19	93.45	47.98	68.97	74.79	61.96	76.55	99.68	34.09	56.36	81.02	41.93	102.70	126.11	89.21	148.61	165.64
			มี.ย.	พ.ย.		พ.ย.	ก.ค.		ก.ค.	ธ.ค.		ธ.ค.	ม.ค.		ธ.ค.	ม.ค.		
4	ไก่เนื้อ หน้าโรงฆ่า (บาท/กก.)	28.17	34.00	22.98	33.16	37.50	25.57	37.83	44.45	29.91	37.30	40.68	31.00	40.11	46.72	34.65	45.10	48.00-49.00
			ม.ค.	ก.ย.		ธ.ค.	ม.ค.		ส.ค.	ต.ค.		ก.ย.	มี.ค.		พ.ค.	ต.ค.		
5	กุ้งกุลาดำ ขนาด 50 ตัว/ก.ก. (บาท/กก.)	166	210	125	145	155	138	-	-	-	-	-	-	-	-	-	-	-
			ม.ค.	ธ.ค.		เม.ย.-มี.ย.	ม.ค.											
6	ลึบประรด โรงงานรับซื้อ (บาท/กก.)	2.45	3.34	1.37	4.41	5.35	3.10	4.54	6.10	3.12	5.05	5.97	3.37	5.58	6.21	4.38	5.79	5.86
			ธ.ค.	มี.ย.		ต.ค.	ม.ค.		ก.ย.	พ.ค.		ส.ค.	ม.ค.		ส.ค.	ม.ค.		

สินค้า	ราคาเฉลี่ย																	
	ปี 2549			ปี 2550			ปี 2551			ปี 2552			ปี 2553			ปี 2554		
	เฉลี่ย	สูงสุด	ต่ำสุด	เฉลี่ย	สูงสุด	ต่ำสุด	เฉลี่ย	สูงสุด	ต่ำสุด	เฉลี่ย	สูงสุด	ต่ำสุด	เฉลี่ย	สูงสุด	ต่ำสุด	ม.ค.	(15ก.พ.)	
7 <sup>2/</sup>	กลุ่มสินค้าผลิตเพื่อบริโภคภายในประเทศ																	
	ข้าวโพดเลี้ยงสัตว์ (ความชื้นไม่เกิน 14.5%) (บาท/กก.)	5.28	5.83	4.70	6.81	7.28	5.99	7.85	9.85	6.13	6.13	6.83	5.09	7.97	8.74	6.93	8.21	8.33
			ธ.ค.	มี.ค.	ต.ค.	ส.ค.			ก.ค.	ธ.ค.		ธ.ค.	ก.ย.		ก.ค.	ม.ค.		
8	กาแฟ (บาท/กก.)	39.77	43.66	33.66	46.29	47.11	44.78	62.65	68.61	57.79	62.30	70.45	45.00	54.73	61.12	50.00	66.72	-
			ก.พ.	ธ.ค.	ม.ค.	ธ.ค.			ก.พ.	ธ.ค.		ก.พ.	ต.ค.		ก.พ.	พ.ย.		
9	ปาล์มทะลาย คุณภาพเปอร์เซ็นต์น้ำมัน 1 (บาท/กก.)	2.69	3.33	2.05	4.24	5.54	3.27	4.56	6.05	2.88	3.99	4.70	3.14	4.83	7.40	3.63	9.27	7.70-8.00
			ธ.ค.	เม.ย.	ธ.ค.	ม.ค.			ม.ค.	พ.ย.		พ.ค.	มี.ค.		ธ.ค.	เม.ย.		
10	มะพร้าว ผลใหญ่แห้งทั้งเปลือก (บาท/ผล)	5.87	7.29	4.32	4.22	5.50	3.25	5.96	6.99	4.45	5.81	6.73	5.07	6.49	11.90	5.22	24.89	26.50-27.00
			มี.ค.	ก.ย.		ม.ค.	ส.ค.		ธ.ค.	ม.ค.		ม.ค.	ก.ย.		ธ.ค.	ม.ค.		
11 <sup>3</sup>	หอมหัวใหญ่ เบอร์ 1 (บาท/กก.)	14.73	19.25	6.02	7.33	14.87	5.13	-	-	-	-	-	-	-	-	-	15.51	-
			ธ.ค.	ก.พ.		ม.ค.	มี.ค.											
12	หอมแดง แห้งใหญ่คละ (บาท/กก.)	22.09	32.78	16.42	10.04	17.95	4.95	-	-	-	-	-	-	-	-	-	22.78	34.00-35.00
			ก.ย.	ม.ค.		ม.ค.	เม.ย.											
13	กระเทียม แห้งใหญ่คละ (บาท/กก.)	27.52	58.32	25.60	34.60	53.99	29.77	-	-	-	-	-	-	-	-	-	-	17.00-20.00
			พ.ย.	มี.ค.		ม.ค.	ก.พ.											
14	สุกกร ขายส่ง ตลาดกทม. (บาท/กก.)	45.91	50.55	37.20	39.97	46.17	30.98	54.38	58.79	48.05	57.29	62.06	53.17	58.34	61.50	52.25	53.25	60.00-61.00
			ม.ค.	ธ.ค.		ส.ค.	ม.ค.		มี.ค.	ม.ค.		เม.ย.	ต.ค.		มี.ค.-มิ.ย.	ธ.ค.		
15	ไข่ไก่สด คละ (บาท/ฟอง)	1.70	1.84	1.50	1.92	2.17	1.74	2.23	2.48	1.76	2.27	2.60	1.84	2.55	2.79	2.08	2.80	2.80-2.90
			พ.ย.	ก.พ.		ก.ย.	มี.ค.-เม.ย.,ธ.ค.		มี.ค.	ม.ค.		ส.ค.	ม.ค.		ก.ค.	ม.ค.		
16	เกลือทะเล (บาท/ตัน)	765	839	667	923	1,111	539	1,804	2,533	961	1,575	2,114	1,003	977	1,303	807	831	-
			ธ.ค.	มิ.ย.		ต.ค.	เม.ย.		ธ.ค.	ก.พ.		มิ.ย.	ก.พ.		ก.พ.	มิ.ย.		

	สินค้า	ราคาเฉลี่ย																
		ปี 2549			ปี 2550			ปี 2551			ปี 2552			ปี 2553			ปี 2554	
		เฉลี่ย	สูงสุด	ต่ำสุด	เฉลี่ย	สูงสุด	ต่ำสุด	เฉลี่ย	สูงสุด	ต่ำสุด	เฉลี่ย	สูงสุด	ต่ำสุด	เฉลี่ย	สูงสุด	ต่ำสุด	ม.ค.	(15ก.พ.)
17	กลุ่มสินค้าที่ต้องนำเข้า ถั่วเหลือง ชนิดคละ (บาท/กก.)	10.47	11.18	10.04	11.56	15.28	9.75	17.51	20.25	15.83	14.37	15.22	12.68	14.42	15.00	13.65	15.00	16.00-16.50
			ธ.ค.	พ.ค.		ธ.ค.	มิ.ย.		ก.ค.	ธ.ค.		ธ.ค.	ต.ค.		ม.ค.	มี.ค.		
18	กากถั่วเหลือง ผลิตจากเมล็ดในประเทศ ขายส่ง กทม. (บาท/กก.)	10.79	11.33	10.46	12.79	17.10	10.92	17.58	20.18	13.00	16.98	18.00	14.39	16.30	17.55	15.05	17.49	15.30-15.50
			เม.ย.	ก.พ.		ธ.ค.	ม.ค.		ก.ค.	ธ.ค.		มิ.ย.	ม.ค.		ก.พ.-พ.ค.	ส.ค.-ก.ย.		
19	ปลาป่น โปรตีน 60 % ขึ้นไป กลิ่นเบอร์ 1 ตลาด กทม. (บาท/กก.)	28.29	32.84	23.53	25.80	28.14	23.21	30.74	35.95	26.08	31.72	36.09	25.80	30.69	34.81	25.35	33.46	31.10
			ส.ค.	ธ.ค.		ธ.ค.	ม.ค.		ส.ค.	ธ.ค.		ส.ค.	มี.ค.		มี.ค.	พ.ย.		

หมายเหตุ

- <sup>1/</sup> ปีการผลิต เริ่มตั้งแต่ ต.ค. - ก.ย.
- <sup>2/</sup> ปีการผลิต เริ่มตั้งแต่ ก.ค. - มิ.ย.
- <sup>3/</sup> ปีการผลิต เริ่มตั้งแต่ พ.ย. - เม.ย.

\* ตลาดปิดทำการในช่วงเทศกาลตรุษจีน

การชดเชยรายได้ให้เกษตรกรตามโครงการประกันรายได้ ปี 2553/54

ข้าวเปลือกนาปี (รอบที่ 1)

ชนิดข้าว ราคาเกณฑ์กลาง ณ	ข้าวเปลือกหอมมะลิ		ข้าวเปลือกหอมจังหวัด		ข้าวเปลือกปทุมธานี		ข้าวเปลือกเจ้า		ข้าวเปลือกเหนียว	
	ราคาประกันฯ 15,300 บาท/กก.		ราคาประกันฯ 14,300 บาท/กก.		ราคาประกันฯ 11,000 บาท/กก.		ราคาประกันฯ 10,000 บาท/กก.		ราคาประกันฯ 9,500 บาท/กก.	
	เกณฑ์กลาง	ชดเชย	เกณฑ์กลาง	ชดเชย	เกณฑ์กลาง	ชดเชย	เกณฑ์กลาง	ชดเชย	เกณฑ์กลาง	ชดเชย
27 กันยายน 2553	-	-	-	-	11,335	-	8,617	1,383	15,725	-
4 ตุลาคม 2553	14,921	379	14,083	217	11,418	-	8,687	1,313	15,780	-
11 ตุลาคม 2553	14,643	657	14,013	287	11,432	-	8,551	1,449	15,755	-
18 ตุลาคม 2553	14,530	770	13,956	344	11,242	-	8,318	1,682	15,732	-
25 ตุลาคม 2553	14,372	928	13,952	348	11,212	-	8,357	1,643	15,746	-
1 พฤศจิกายน 2553	14,372	928	13,952	348	11,212	-	8,357	1,643	15,746	-
8 พฤศจิกายน 2553	13,957	1,343	13,566	734	11,295	-	8,487	1,513	15,752	-
15 พฤศจิกายน 2553	13,995	1,305	13,419	881	11,666	-	8,687	1,313	15,992	-
22 พฤศจิกายน 2553	13,627	1,673	13,195	1,105	11,763	-	8,732	1,268	16,239	-
29 พฤศจิกายน 2553	13,696	1,604	13,353	947	11,630	-	8,936	1,064	16,126	-
6 ธันวาคม 2553	13,871	1,429	13,417	883	11,605	-	8,905	1,095	15,463	-
13 ธันวาคม 2553	13,742	1,558	13,317	983	11,464	-	8,954	1,046	14,518	-
20 ธันวาคม 2553	13,539	1,761	13,139	1,161	11,070	-	8,904	1,096	13,876	-
27 ธันวาคม 2553	13,295	2,005	12,873	1,427	10,657	343	8,769	1,231	14,002	-
3 มกราคม 2554	13,108	2,192	12,878	1,422	10,442	558	8,636	1,364	13,942	-
10 มกราคม 2554	13,080	2,220	12,849	1,451	10,390	610	8,537	1,463	13,927	-





การชดเชยรายได้ให้เกษตรกรตามโครงการประกันรายได้ ปี 2553/54

ครั้งที่	ราคาเกณฑ์กลาง ณ	มันสำปะหลัง (เนื้อแป้ง 25%) ราคาประกันฯ 1.90 บาท/กก.		ข้าวโพดเลี้ยงสัตว์ (ความชื้นไม่เกิน 14.5%) ราคาประกันฯ 7.14 บาท/กก.	
		เกณฑ์กลาง	ชดเชยส่วนต่าง	เกณฑ์กลาง	ชดเชยส่วนต่าง
1	1 กรกฎาคม 2553	-	-	8.55	-
2	16 กรกฎาคม 2553	-	-	9.23	-
3	1 สิงหาคม 2553	-	-	8.15	-
4	16 สิงหาคม 2553	-	-	7.97	-
5	1 กันยายน 2553	-	-	8.46	-
6	16 กันยายน 2553	-	-	8.49	-
7	1 ตุลาคม 2553	2.63	-	8.30	-
8	16 ตุลาคม 2553	2.67	-	8.08	-
9	1 พฤศจิกายน 2553	2.66	-	8.29	-
10	16 พฤศจิกายน 2553	2.68	-	8.21	-
11	1 ธันวาคม 2553	2.8	-	8.24	-
12	16 ธันวาคม 2553	2.84	-	8.30	-
13	1 มกราคม 2554	2.91	-	8.24	-
14	16 มกราคม 2554	2.94	-	8.44	-
15	1 กุมภาพันธ์ 2554	2.97	-	8.67	-
16	16 กุมภาพันธ์ 2554	2.99	-	8.77	-

## ข้าว

## 1. การผลิตและความต้องการใช้

	2549/50	2550/51*	2551/52*	2552/53	2553/54
ผลผลิตข้าว(ล้านตันข้าวเปลือก)					(พยากรณ์*)
โลก	636.915	657.003	679.018	668.950	685.668*
ไทย	29.642	32.099	31.650	31.463	-
- นาปี	22.840	23.308	23.235	23.253	22.352
- นาปรัง	6.802	8.791	8.415	8.210	-
ความต้องการ	15.909	16.258	16.818	16.900	16.900
ส่งออก (มค.-ธค.) (ล้านตันข้าวสาร)	9.557	10.011	8.5	8.5-9.0**	9.5*
				(เป้าหมาย)	
มูลค่าส่งออก (ล้านบาท)	123,728	200,892	170,819	173,250	-
ปริมาณคงเหลือ	7.921	-	-	-	-
* ข้อมูลพยากรณ์ของกระทรวงเกษตรสหรัฐฯ (USDA)					
ราคา (บาท/ตัน) (พย.-ตค.)					(พย.-มค.)
- ข้าวเปลือกเจ้าหอมมะลิ	8,843	14,228	14,164	14,106	13,724
- ข้าวเปลือกเจ้านาปี 5%	6,175	7,039	9,521	9,701	8,726
- ข้าวเปลือกเจ้าเหนียว	11,805	9,119	7,571	13,299	14,947
- ข้าวเปลือกเจ้านาปรัง (มค.-ธค.)	6,197	12,165	9,665	8,127	8,127
ต้นทุนการผลิต (บาท/ตัน)					
ข้าวเปลือกหอมมะลิ	7,315	7,826	10,735	10,224	10,791
ข้าวเปลือกเจ้านาปี	4,634	4,532	7,041	6,778	7,550
ข้าวเปลือกเหนียว	6,515	6,680	8,122	8,896	6,588
ข้าวเปลือกนาปรัง	5,074	6,696	6,640	7,913	-

2. สถานการณ์การผลิต กระทรวงเกษตรและสหกรณ์พยากรณ์การผลิตข้าวนาปี ปีการผลิต 2553/54 ดังนี้  
พื้นที่เพาะปลูก ผลผลิตข้าวนาปี ปี 2553/54

ภาค	พื้นที่เพาะปลูก (ล้านไร่)			ผลผลิต (ล้านตัน)		
	2552/53	2553/54	Δ %	2552/53	2553/54	Δ %
รวมทั้งประเทศ	57.497	57.043	-0.79	23.253	22.177	-4.63
เหนือ	12.778	12.649	-1.01	6.499	6.255	-3.75
อีสาน	33.008	32.736	-0.82	10.378	9.961	-4.01
กลาง	9.833	9.780	-0.55	5.631	5.242	-6.92
ใต้	1.878	1.878	0.05	0.745	0.719	-3.55

ที่มา : สำนักงานเศรษฐกิจการเกษตร

กระทรวงเกษตรฯ คาดการณ์พื้นที่เพาะปลูกข้าวเปลือกนาปี ปีการเพาะปลูก 2553/54 มีประมาณ 57.044 ล้านไร่ ลดลงจากปีที่แล้ว 0.453 ล้านไร่ คิดเป็นร้อยละ 0.79 และผลผลิตข้าวเปลือกนาปี มีประมาณ 22.177 ล้านตันข้าวเปลือก ลดลงจากปีก่อน 0.021 ล้านตันข้าวเปลือก หรือร้อยละ 4.63 ผลผลิตเฉลี่ยต่อไร่ 389 กก./ไร่ ลดลงจากปีก่อนที่มีผลผลิตเฉลี่ย 404 กก./ไร่ เนื่องจากได้รับความเสียหายจากฝนทิ้งช่วงและน้ำท่วม ปริมาณผลผลิตลดลงจากที่คาดการณ์ไว้ ขณะนี้คงเหลือออกสู่ตลาดในเดือน กพ. 54 ประมาณ 4.865 แสนตัน

สำหรับข้าวเปลือกนาปรัง ปี 2554 กระทรวงเกษตรฯ พยากรณ์พื้นที่เพาะปลูกมีประมาณ 15.578 ล้านไร่ เพิ่มขึ้นจากปีก่อนที่มีประมาณ 15.223 ล้านไร่ หรือเพิ่มขึ้นร้อยละ 2.33 และผลผลิตมีประมาณ 9.516 ล้านตัน เพิ่มขึ้นจากปีก่อนที่มีประมาณ 8.863 ล้านตัน เนื่องจากเกษตรกรในภาคกลางและภาคเหนือตอนล่างได้ปลูกทดแทนพื้นที่เสียหายจากน้ำท่วมในฤดูข้าวเปลือกนาปี และเริ่มออกสู่ตลาดได้ในปลายเดือน กพ.54 เป็นต้นไป และจะออกสู่ตลาดมากในเดือน เมย.-พค.54 ประมาณ 4.669 ล้านตันข้าวเปลือก หรือร้อยละ 49.07 ของผลผลิตข้าวเปลือกนาปรัง

### 3. ภาวะและราคาข้าว

ในช่วงเดือนมกราคม 2554 ราคามีความเคลื่อนไหวตามภาวะตลาด ดังนี้ ข้าวเปลือกหอมมะลิ (ชนิดสีได้ตันข้าว 36 กรัม) ราคาข้าวอ่อนตัวลงจากตันละ 13,741 เป็นต้นละ 13,502 บาท และข้าวเปลือกเหนียว 10% เมล็ดยาว ราคาสูงขึ้นจากตันละ 14,164 บาท เป็นต้นละ 14,711 บาท ข้าวเปลือกเจ้า 5% ราคา ลดลงจากตันละ 8,800 บาท เป็นต้นละ 8,568 บาท ตลาดมีความต้องการซื้ออย่างต่อเนื่อง แต่ผู้ประกอบการค้าข้าวมีปริมาณผลผลิตในมือเพียงพอจึงชะลอการซื้อในตลาดทั่วไป ขณะที่รัฐบาลได้ดำเนินมาตรการประกันรายได้เกษตรกรผู้ปลูกข้าว ปี 2553/54 ซึ่งราคาตลาดต่ำกว่าราคาประกันเกษตรกรจะได้รับชดเชยส่วนต่างกับราคาเกณฑ์กลางอ้างอิงที่ประกาศทุก 7 วัน

### 4. การส่งออก

หน่วย ปริมาณ: ล้านตัน  
มูลค่า : ล้านบาท

	ปี 2550	ปี 2551	ปี 2552	ปี 2553	ปี 2554*
ปริมาณการส่งออก (มค.- ธค.)	9.557	10.011	8.593	9.047	9.5*
ณ 1 ม.ค. - 31 มค.	-	-	-	0.806	0.994
มูลค่าส่งออก (มค.- ธค.)	123,700	200,892	171,719	168.634	-
ณ 1 ม.ค. - 31 มค.	-	-	-	16,630	17,486

กระทรวงพาณิชย์กำหนดเป้าหมายการส่งออกข้าวปี 2554 จะมีปริมาณ 9.50 ล้านตันข้าวสาร ซึ่งรายงานการส่งออกเบื้องต้นตั้งแต่วันที่ 1 มค.- 31 มค.2554 มีปริมาณ 0.806 ล้านตันข้าวสาร คิดเป็นร้อยละ 8.48 ของเป้าหมายส่งออก และมูลค่าส่งออกรวม 17,486 ล้านบาท

### 5. สภาพปัญหาและสาเหตุ

5.1 ผลผลิตส่วนใหญ่ออกสู่ตลาดพร้อมกันมากและกระจุกตัวในช่วงต้นฤดู จากการค้าตลาดโลก มีความต้องการข้าวและธัญพืชเพิ่มขึ้น ประเทศผู้ผลิตสำคัญประสบภัยธรรมชาติ จะส่งผลให้ราคาปรับตัวสูงขึ้น

5.2 การค้าข้าวในตลาดโลกราคามีแนวโน้มดีขึ้น เนื่องจากทั้งผู้ส่งออกและผู้นำเข้าสำคัญ เช่น จีน ไทย พม่า บังคลาเทศ มีผลผลิตเพิ่มขึ้น ส่วนอินเดียประสบภัยแล้งและเกิดพายุ มีผลผลิตลดลง

5.3 ราคาข้าวส่งออกมีผลต่อราคาภายในประเทศ หากราคาตลาดโลกสูงขึ้น ทำให้ราคาภายในประเทศสูงขึ้นตามไปด้วย

## 6. มาตรการประกันรายได้เกษตรกรผู้ปลูกข้าว ปี 2553/54

คณะกรรมการนโยบายข้าวแห่งชาติได้มีมติเมื่อวันที่ 10 มิถุนายน 2553 และวันที่ 17 สิงหาคม 2553 เห็นชอบหลักเกณฑ์และวิธีการดำเนินการประกันรายได้เกษตรกรผู้ปลูกข้าว ปี 2553/54 รอบที่ 1 ดังนี้

6.1 เป้าหมายและพื้นที่ดำเนินการ ประกันรายได้ข้าวเปลือกหอมมะลิ ข้าวเปลือกหอมจังหวัด ข้าวเปลือกปทุมธานี 1 ข้าวเปลือกเจ้า และข้าวเปลือกเหนียว ในพื้นที่แหล่งเพาะปลูกทั่วประเทศ

6.2 ราคาและปริมาณประกันรายได้เกษตรกร กำหนดราคาและปริมาณประกันรายได้เกษตรกรผู้ปลูกข้าว ปี 2553/54 รอบที่ 1 ตามที่คณะ กษช.ด้านการผลิตเสนอ โดยให้กำหนดราคาและปริมาณเช่นเดียวกับโครงการประกันรายได้เกษตรกรผู้ปลูกข้าว ปี 2552/53 รอบที่ 1 และรอบที่ 2 เนื่องจากสถานการณ์ข้าวโดยทั่วไปไม่แตกต่างจากปีที่ผ่านมามากนัก โดยกำหนด ๗ ความชื้นไม่เกิน 15% ดังนี้ ข้าวเปลือกหอมมะลิ ต้นละ 15,300 บาท ปริมาณครัวเรือนละไม่เกิน 14 ตัน ข้าวเปลือกหอมจังหวัด ต้นละ 14,300 บาท ปริมาณครัวเรือนละไม่เกิน 16 ตัน ข้าวเปลือกเจ้า ต้นละ 10,000 บาท ปริมาณครัวเรือนละไม่เกิน 25 ตัน ข้าวเปลือกปทุมธานี ต้นละ 11,000 บาท ปริมาณ ครัวเรือนละไม่เกิน 25 ตัน ข้าวเปลือกเหนียว ต้นละ 9,500 บาท ปริมาณครัวเรือนละไม่เกิน 16 ตัน

## 7. ผลการดำเนินการ

โครงการประกันรายได้เกษตรกรผู้ปลูกข้าว ปี 2553/54 (รอบที่ 1) ถึง ณ วันที่ 31 มค.54 มีเกษตรกรขึ้นทะเบียน จำนวน 3,838,917 ราย ผ่านการประกาศม จำนวน 3,723,007 ราย และทำสัญญา กับ ธ.ก.ส. จำนวน 3,670,536 ราย และ ธ.ก.ส.จ่ายเงินชดเชย เป็นจำนวน 33,669.543 ล้านบาท

\*\*\*\*\*

## สรุปปริมาณการส่งข้าวออกไปต่างประเทศรายเดือน

หน่วย: ปริมาณ/เมตริกตัน  
มูลค่า/ล้านบาท

เดือน	2540	2541	2542	2543	2544	2545	2546	2547	2548	2549	2550	2551	2552	2553	2554
มค.	377,949	684,258	561,509	453,860	542,617	683,545	580,091	550,232	764,497	579,501	622,942	1,022,849	637,657	714,545	912,839
กพ.	287,899	564,678	435,160	531,032	468,532	531,389	544,549	704,296	588,663	585,601	591,362	1,049,697	674,909	694,823	
มีค.	374,825	591,276	466,123	495,392	376,301	571,122	482,455	821,005	591,762	626,015	743,386	1,136,239	724,700	727,023	
<b>ไตรมาสแรก</b>	<b>1,040,673</b>	<b>1,840,212</b>	<b>1,462,792</b>	<b>1,480,284</b>	<b>1,387,450</b>	<b>1,786,056</b>	<b>1,607,095</b>	<b>2,075,533</b>	<b>1,944,922</b>	<b>1,791,117</b>	<b>1,957,690</b>	<b>3,208,785</b>	<b>2,037,266</b>	<b>2,136,391</b>	<b>912,839</b>
เมย.	418,520	547,554	379,246	403,915	547,252	483,273	556,881	800,361	588,838	599,232	703,758	816,424	718,453	581,043	
พค.	396,191	427,058	473,077	557,074	634,543	646,631	586,875	831,376	597,570	665,334	683,554	1,006,026	807,154	691,965	
มิย.	473,177	495,114	537,306	396,904	611,925	498,500	532,499	946,430	588,818	659,296	729,510	954,388	859,166	617,007	
<b>ไตรมาสที่ 2</b>	<b>1,287,888</b>	<b>1,469,726</b>	<b>1,389,629</b>	<b>1,357,893</b>	<b>1,793,720</b>	<b>1,628,404</b>	<b>1,676,255</b>	<b>2,578,167</b>	<b>1,775,226</b>	<b>1,923,862</b>	<b>2,116,822</b>	<b>2,776,838</b>	<b>2,384,773</b>	<b>1,890,015</b>	
กค.	425,167	529,767	615,205	544,933	523,064	533,432	684,057	1,003,889	561,690	553,948	624,703	890,492	649,865	680,932	
สค.	412,798	525,671	632,679	493,681	699,300	574,400	699,916	738,805	628,221	525,788	641,321	790,060	724,961	587,445	
กย.	462,548	416,133	623,196	521,024	722,541	565,366	633,782	879,905	560,741	624,922	836,384	709,319	728,394	839,410	
<b>ไตรมาสที่ 3</b>	<b>1,300,513</b>	<b>1,471,571</b>	<b>1,871,080</b>	<b>1,559,638</b>	<b>1,944,905</b>	<b>1,673,198</b>	<b>2,017,755</b>	<b>2,622,599</b>	<b>1,750,652</b>	<b>1,704,658</b>	<b>2,102,408</b>	<b>2,389,871</b>	<b>2,103,220</b>	<b>2,107,787</b>	
ตค.	465,190	461,287	564,073	697,394	813,038	908,034	716,841	1,089,458	600,084	697,756	1,101,638	604,910	684,351	890,753	
พย.	435,278	526,719	658,781	727,417	805,751	682,724	727,684	964,682	592,664	663,253	1,168,506	437,476	654,837	954,300	
ธค.	742,667	639,340	767,664	776,768	800,503	567,222	851,784	809,786	640,798	640,010	1,110,318	593,154	728,383	1,068,140	
<b>ไตรมาสที่ 4</b>	<b>1,643,135</b>	<b>1,627,346</b>	<b>1,990,518</b>	<b>2,201,579</b>	<b>2,419,292</b>	<b>2,157,980</b>	<b>2,296,309</b>	<b>2,863,926</b>	<b>1,833,546</b>	<b>2,001,019</b>	<b>3,380,462</b>	<b>1,635,540</b>	<b>2,067,571</b>	<b>2,913,193</b>	
<b>ปริมาณรวม</b>	<b>5,272,209</b>	<b>6,408,855</b>	<b>6,714,019</b>	<b>6,599,394</b>	<b>7,545,367</b>	<b>7,245,638</b>	<b>7,597,414</b>	<b>10,140,225</b>	<b>7,304,346</b>	<b>7,420,656</b>	<b>9,557,382</b>	<b>10,011,034</b>	<b>8,592,830</b>	<b>9,047,386</b>	<b>912,839</b>
<b>มูลค่ารวม</b>	<b>60,619</b>	<b>85,394</b>	<b>72,324</b>	<b>68,102</b>	<b>69,261</b>	<b>67,193</b>	<b>76,368</b>	<b>110,376</b>	<b>90,874</b>	<b>97,349</b>	<b>123,700</b>	<b>200,892</b>	<b>171,719</b>	<b>168,634</b>	<b>16,143</b>

ที่มา : สภาหอการค้าแห่งประเทศไทย (ตั้งแต่ปี 2541 - ปัจจุบันเป็นข้อมูลจากกรมการค้าต่างประเทศ)

กรมการค้าภายใน กรมการค้าภายนอก กรมการค้าภายใน

Exp001-1-ราคาข้าว Top Hit /vv/D64

Update 1 ก.พ.54

## ราคาข้าวเปลือกหอมมะลิ ที่โรงสีรับซื้อในส่วนภูมิภาค

FILE : PX004

หน่วย : บาท/ตัน

ปี	มค.	กพ.	มีค.	เมย.	พค.	มิย.	กค.	สค.	กย.	ตค.	พย.	ธค.	เฉลี่ย
2543	6,743	6,781	6,885	6,977	7,311	7,477	8,005	8,135	8,177	8,146	7,289	6,413	7,362
2544	6,583	6,389	6,085	6,140	5,933	5,750	5,711	5,170	4,929	5,151	4,867	4,822	5,628
2545	5,216	5,410	5,472	5,550	5,625	6,248	6,735	6,785	6,874	6,758	6,340	6,375	6,116
2546	6,425	6,778	7,560	7,850	7,990	8,340	8,465	8,818	9,315	8,950	7,980	8,665	8,095
2547	9,376	9,175	9,270	9,567	9,249	8,743	7,957	7,718	7,407	7,178	7,738	7,695	8,423
2548	7,885	7,959	8,001	7,999	7,909	7,689	7,696	8,000	8,014	7,863	7,683	7,600	7,858
2549	7,500	7,833	8,151	8,157	8,305	8,315	8,812	8,975	9,023	8,980	8,364	8,291	8,392
2550	8,680	8,788	8,930	8,955	8,913	8,961	9,033	9,025	9,058	9,118	9,348	10,297	9,092
2551	10,500	12,175	13,108	18,497	18,576	15,111	14,758	13,658	13,761	13,649	11,910	12,276	13,998
2552	13,575	14,061	14,246	14,254	13,998	14,067	15,006	15,380	15,649	15,546	13,894	14,862	14,545
2553	14,984	14,643	14,060	13,839	13,475	12,983	13,585	13,933	14,567	14,443	13,928	13,741	14,015
2554	13,502												13,502

หมายเหตุ : เป็นราคารับซื้อเฉลี่ยหน้าโรงสีจังหวัดสุรินทร์ อุตรธานี อุบลราชธานี และนครราชสีมา (ชนิดสีได้ตันข้าว 36 กรัม)

ราคาเดือนกรกฎาคม 2553 เป็นราคาเฉลี่ย ณ วันที่ 29 กค.53

## ราคาข้าวเปลือกเหนียว (เมล็ดยาว) ที่โรงสีรับซื้อในส่วนภูมิภาค

หน่วย : บาท/ตัน

ปี	มค.	กพ.	มีค.	เมย.	พค.	มิย.	กค.	สค.	กย.	ตค.	พย.	ธค.	เฉลี่ย
2543	4,667	4,549	4,528	4,706	4,831	4,828	5,068	5,203	5,208	5,295	5,111	4,997	4,916
2544	5,467	5,612	5,550	5,651	5,795	5,948	6,018	5,830	5,750	5,509	4,739	5,006	5,573
2545	5,063	5,124	5,112	5,374	5,657	5,781	5,913	6,155	6,293	6,073	5,568	5,236	5,612
2546	5,397	5,774	5,950	6,000	6,058	6,229	6,576	6,923	7,125	6,248	6,220	6,367	6,239
2547	6,730	6,510	6,514	6,669	6,742	6,600	6,600	6,540	6,209	5,940	6,100	5,945	6,425
2548	6,235	6,300	6,300	6,300	6,300	6,300	6,300	6,500	6,452	6,015	5,700	6,030	6,228
2549	6,774	6,979	7,200	7,331	7,500	7,679	9,100	9,464	10,020	10,262	10,567	10,258	8,595
2550	11,367	11,300	11,329	11,447	11,920	12,667	12,700	12,700	12,700	12,700	9,250	9,041	11,593
2551	8,691	8,860	9,862	12,664	10,279	9,293	8,698	7,903	7,582	6,991	6,120	6,902	8,654
2552	7,691	7,903	7,636	7,547	7,331	7,385	7,919	7,814	8,247	8,361	9,229	11,921	8,249
2553	12,105	12,060	11,773	12,163	13,077	13,398	14,934	15,805	16,295	16,824	15,966	14,164	14,047
2544	14,711												14,711

หมายเหตุ : เป็นราคารับซื้อเฉลี่ยหน้าโรงสีจังหวัดอุตรธานี กาฬสินธุ์ ขอนแก่น และชัยภูมิ

สำนักส่งเสริมการค้าสินค้าเกษตร

3 มกราคม 2554

px(รวม)/Tophit/vv/d65

## ราคาข้าวเปลือกเจ้าหน้าปี 5% ตลาดกลางก้านนทรง/ท่าข้าวลาดยาว

FILE : PX003

หน่วย : บาท/ตัน

ปี	มค.	กพ.	มีค.	เมษ.	พค.	มิย.	กค.	สค.	กย.	ตค.	พย.	ธค.	เฉลี่ย	
2543	4,824	4,975											4,550	4,783
2544	4,550	4,550	4,550								4,450		4,553	4,531
2545	4,624	4,761	4,650							4,750	4,750		4,700	4,706
2546	4,732	4,750	4,750								4,383		4,530	4,629
2547	4,727										6,090		6,250	5,689
2548	6,404	6,450									6,858		6,850	6,641
2549	6,850	6,850	6,850								6,168		6,250	6,594
2550	6,330	6,389									6,566		6,750	6,509
2551	6,773	7,838									9,400		9,400	8,353
2552	10,300	10,776								8,323	8,908		10,507	9,763
2553	9,796	9,565									8,769		8,870	9,250
2554	8,385													8,385

## ราคาข้าวเปลือกเจ้าหน้าปี 5% ตลาดกลางจังหวัดพิษณุโลก

หน่วย : บาท/ตัน

ปี	มค.	กพ.	มีค.	เมษ.	พค.	มิย.	กค.	สค.	กย.	ตค.	พย.	ธค.	เฉลี่ย
2543	4,850	4,958	4,799	4,472							4,715	4,132	4,654
2544	4,186	4,267	4,127								4,328	4,289	4,239
2545	4,405	4,650	4,650	4,650						4,706	4,627	4,475	4,595
2546	4,593	4,646	4,650								4,488	4,406	4,557
2547	4,680										5,775	5,885	5,447
2548	5,975	6,122									6,743	6,725	6,391
2549	6,725	6,725	6,725								5,806	6,000	6,396
2550	6,205	6,250									6,509	6,741	6,426
2551	6,836	8,293									9,250	9,490	8,467
2552	9,728	10,224									8,900	9,940	9,698
2553	10,066	9,750									8,830	8,750	9,349
2554	8,750												8,750

## ราคาข้าวเปลือกหน้าปี 5 % เฉลี่ยตลาดก้านนทรง/ท่าข้าวลาดยาวและตลาดกลางจังหวัดพิษณุโลก

หน่วย : บาท/ตัน

ปี	มค.	กพ.	มีค.	เมษ.	พค.	มิย.	กค.	สค.	กย.	ตค.	พย.	ธค.	เฉลี่ย
2543	4,837	4,967	4,799	4,472							4,715	4,341	4,689
2544	4,368	4,409	4,339								4,389	4,421	4,385
2545	4,514	4,706	4,650	4,650						4,728	4,688	4,588	4,646
2546	4,663	4,698	4,700								4,434	4,468	4,593
2547	4,704										5,932	6,068	5,568
2548	6,190	6,286									6,800	6,788	6,516
2549	6,788	6,788	6,788								5,987	6,125	6,495
2550	6,268	6,320									6,538	6,746	6,468
2551	6,805	8,066									9,325	9,445	8,410
2552	10,014	10,500								8,323	8,904	10,224	9,593
2553	9,931	9,743									8,800	8,810	9,321
2554	8,568												8,568



## ราคาข้าวเปลือกเจ้านาปรัง ความชื้น 15% ตลาดก้านันทรัง / ทำข้าวลาดยาว

FILE : PX 008

หน่วย : บาท/ตัน

ปี	มค.	กพ.	มีค.	เมย.	พค.	มิย.	กค.	สค.	กย.	ตค.	พย.	ธค.	เฉลี่ย
2543	4,825		4,659	4,419	4,561	4,674	4,380	4,450	4,025	4,245	4,322	4,385	4,450
2544	4,498	4,492	4,273	4,185	4,250	4,385	4,450	4,160	4,330	4,345	4,344		4,337
2545			4,576	4,606	4,845	4,956	4,750	4,640	4,650	4,681			4,713
2546			4,580	4,550	4,550	4,731	4,902	4,713	4,707	4,603			4,667
2547		4,850	5,065	5,254	5,250	5,250	5,446	5,998	5,906	6,050			5,452
2548			6,365	6,888	6,900	6,882	6,750	6,688	6,983	6,950			6,801
2549			6,850	6,850	6,850	6,850	6,859	6,935	6,408	6,030			6,704
2550			6,243	6,323	6,174	6,233	6,250	6,250	6,250	6,250			6,247
2551			10,423	13,086	12,952	12,522	12,440	12,258	12,033	11,850			12,196
2552			9,997	10,319	10,061	10,120	10,538	9,790	9,200				10,004
2553			8,850	7,790	7,988	7,950	7,979	8,450	8,473	8,175			8,207
2554													

หมายเหตุ : ตั้งแต่เดือนกุมภาพันธ์ 47 เป็นต้นไป เป็นราคาในตลาดกลางทำข้าวลาดยาว

## ราคาข้าวเปลือกเจ้านาปรัง ความชื้น 15% ตลาดกลางจังหวัดพิษณุโลก

หน่วย : บาท/ตัน

ปี	มค.	กพ.	มีค.	เมย.	พค.	มิย.	กค.	สค.	กย.	ตค.	พย.	ธค.	เฉลี่ย
2543	4,740	4,889	4,677	4,316	4,173	4,123	4,080	4,221	3,775	4,192	4,177	4,156	4,293
2544	4,198	4,212	4,050	3,916	4,030	4,225	4,310	4,198	4,298	4,250	4,225	4,303	4,185
2545	4,439	4,617	4,571	4,589	4,610	4,635	4,492	4,410	4,425	4,492			4,528
2546			4,490	4,475	4,586	4,689	4,687	4,578	4,648				4,593
2547		4,740	5,048	5,131	5,317	5,373	5,448	5,670	5,775	5,775			5,364
2548			6,346	6,475	6,475	6,475	6,475	6,475	6,543	6,775			6,505
2549			6,663	6,475	6,475	6,475	6,475	6,475	6,335	5,575			6,369
2550			6,023	6,215	6,285	6,150	6,150	6,150	6,130	6,061			6,146
2551			10,533	13,803	13,642	12,321	12,500	11,917	11,773	10,580			12,134
2552			9,750	9,450	9,750	9,750	9,750	9,750	9,532	8,438			9,521
2553			8,735	7,491	7,658	7,900	8,111	8,095	8,186	8,195			8,046
2554													

## ราคาข้าวเปลือกนาปรัง ความชื้น 15% เฉลี่ย ทำข้าวลาดยาวและจังหวัดพิษณุโลก

หน่วย : บาท/ตัน

ปี	มค.	กพ.	มีค.	เมย.	พค.	มิย.	กค.	สค.	กย.	ตค.	พย.	ธค.	เฉลี่ย
2543	4,787	4,889	4,668	4,368	4,367	4,398	4,230	4,336	3,900	4,218	4,250	4,271	4,390
2544	4,348	4,352	4,162	4,050	4,140	4,305	4,380	4,179	4,314	4,298	4,284	4,303	4,260
2545	4,439	4,617	4,574	4,598	4,728	4,793	4,621	4,525	4,538	4,587			4,602
2546			4,535	4,513	4,568	4,710	4,795	4,646	4,678	4,603			4,631
2547		4,795	5,057	5,193	5,284	5,312	5,447	5,834	5,841	5,913			5,408
2548			6,355	6,682	6,688	6,679	6,613	6,582	6,764	6,863			6,653
2549			6,757	6,663	6,663	6,663	6,667	6,705	6,372	5,803			6,537
2550			6,137	6,268	6,230	6,192	6,200	6,200	6,190	6,156			6,197
2551			10,478	13,445	13,297	12,422	12,470	12,088	11,907	11,215			12,165
2552			9,874	9,885	9,906	9,935	10,144	9,770	9,366	8,438			9,665
2553			8,793	7,641	7,823	7,925	8,045	8,273	8,330	8,185			8,127
2554													

สำนักส่งเสริมการค้าสินค้าเกษตร

## ราคาขายส่งข้าวสารเจ้า 100 % ชั้น 2 ตลาดกรุงเทพมหานคร

File : PX006

หน่วย : บาท/100 กก.

ปี	มค.	กพ.	มีค.	เมย.	พค.	มิย.	กค.	สค.	กย.	ตค.	พย.	ธค.	เฉลี่ย
2543	858	892	821	770	751	742	716	718	709	766	769	758	773
2544	755	748	729	716	720	740	743	724	729	719	741	752	735
2545	807	825	786	797	833	828	782	767	763	782	776	777	794
2546	824	832	806	807	814	826	806	779	766	741	734	759	791
2547	810	815	904	906	896	896	910	950	930	968	1,005	1,046	920
2548	1,069	1,075	1,087	1,135	1,126	1,123	1,108	1,125	1,131	1,134	1,104	1,112	1,111
2549	1,121	1,143	1,142	1,123	1,136	1,157	1,158	1,138	1,118	1,079	1,042	1,047	1,117
2550	1,074	1,085	1,082	1,052	1,063	1,091	1,073	1,072	1,066	1,078	1,119	1,169	1,085
2551	1,185	1,412	1,738	2,613	2,602	2,192	2,176	2,069	2,209	1,959	1,808	1,791	1,980
2552	1,845	1,966	1,911	1,758	1,767	1,805	1,843	1,713	1,686	1,555	1,707	1,882	1,787
2553	1,807	1,718	1,589	1,446	1,404	1,390	1,332	1,358	1,367	1,352	1,473	1,522	1,480
2554	1,483												1,483

## ราคาขายส่งข้าวสารเจ้า 5% ตลาดกรุงเทพมหานคร

หน่วย : บาท/100 กก.

ปี	มค.	กพ.	มีค.	เมย.	พค.	มิย.	กค.	สค.	กย.	ตค.	พย.	ธค.	เฉลี่ย
2543	824	833	767	724	687	689	684	694	679	745	742	731	733
2544	730	724	700	671	675	694	707	696	710	702	714	726	704
2545	785	800	764	773	803	799	758	745	740	751	751	750	768
2546	794	797	782	783	785	795	774	747	739	721	714	732	764
2547	777	778	873	881	871	876	889	925	906	937	979	1,026	893
2548	1,049	1,055	1,066	1,115	1,106	1,103	1,088	1,105	1,107	1,108	1,079	1,088	1,089
2549	1,095	1,119	1,117	1,090	1,106	1,127	1,128	1,108	1,088	1,050	1,013	1,022	1,089
2550	1,050	1,051	1,038	1,018	1,031	1,061	1,039	1,038	1,027	1,051	1,096	1,135	1,053
2551	1,148	1,365	1,696	2,524	2,417	2,105	2,093	2,018	2,149	1,818	1,711	1,682	1,894
2552	1,705	1,866	1,809	1,656	1,663	1,734	1,748	1,625	1,595	1,495	1,619	1,774	1,691
2553	1,707	1,607	1,448	1,294	1,282	1,275	1,255	1,296	1,317	1,302	1,419	1,466	1,389
2554	1,433												1,433

## ราคาขายส่งปลายข้าวขาว A-1เลิศ (ใหม่) ตลาดกรุงเทพมหานคร

หน่วย : บาท/100 กก.

ปี	มค.	กพ.	มีค.	เมย.	พค.	มิย.	กค.	สค.	กย.	ตค.	พย.	ธค.	เฉลี่ย
2543	531	531	520	504	495	486	519	533	540	533	510	515	518
2544	534	524	497	501	522	545	585	589	612	602	541	541	549
2545	581	588	596	595	591	586	580	579	595	642	631	609	598
2546	595	591	570	560	556	584	578	583	584	581	583	600	580
2547	630	665	767	788	807	817	802	821	787	765	805	810	772
2548	829	841	836	838	830	818	813	825	836	846	812	800	827
2549	780	787	783	791	771	771	764	772	791	778	747	775	776
2550	829	870	861	822	800	821	829	847	880	950	996	1,074	882
2551	1,123	1,326	1,570	2,212	1,916	1,554	1,490	1,226	1,219	985	869	870	1,363
2552	905	977	1,004	1,008	939	954	960	889	887	852	993	1,175	962
2553	1,255	1,217	1,078	961	941	936	984	1,056	1,150	1,156	1,145	1,119	1,083
2554	1,120												1,120

## ราคาขายส่งข้าวสารเจ้า 25% ในตลาดกรุงเทพมหานคร

px006-2

หน่วย : บาท/100 กก.

ปี	มค.	กพ.	มีค.	เมย.	พค.	มิย.	กค.	สค.	กย.	ตค.	พย.	ธค.	เฉลี่ย
2543	759	765	714	675	645	643	640	651	647	700	691	681	684
2544	683	675	648	626	634	655	675	670	684	676	670	680	665
2545	733	748	721	728	749	746	713	704	702	725	723	717	726
2546	746	762	730	729	732	743	735	707	705	689	681	694	721
2547	734	746	844	853	849	854	866	900	875	874	904	965	855
2548	984	994	1,000	1,030	1,021	1,018	1,004	1,020	1,022	1,024	994	1,003	1,009
2549	1,016	1,034	1,032	1,006	993	993	998	983	981	969	948	971	994
2550	998	998	979	953	958	982	979	981	983	998	1,058	1,102	997
2551	1,147	1,350	1,681	2,454	2,402	2,062	2,027	1,845	1,896	1,587	1,355	1,408	1,768
2552	1,533	1,566	1,535	1,433	1,417	1,477	1,487	1,377	1,357	1,280	1,399	1,658	1,460
2553	1,480	1,405	1,323	1,178	1,171	1,165	1,167	1,216	1,259	1,255	1,325	1,354	1,275
2554	1,330												1,330

## ราคาขายส่งข้าวหนึ่ง 100 % ตลาดกรุงเทพมหานคร

หน่วย : บาท/100 กก.

ปี	มค.	กพ.	มีค.	เมย.	พค.	มิย.	กค.	สค.	กย.	ตค.	พย.	ธค.	เฉลี่ย
2543	886	907	863	830	810	811	814	799	752	812	762	763	817
2544	777	730	702	712	735	782	872	857	906	886	803	755	793
2545	793	799	769	761	771	766	751	760	766	790	797	757	773
2546	777	780	762	766	762	784	786	766	760	750	734	726	763
2547	753	787	882	916	933	926	924	995	975	985	1,001	1,037	926
2548	1,057	1,065	1,061	1,132	1,114	1,110	1,090	1,111	1,133	1,133	1,089	1,078	1,098
2549	1,081	1,108	1,108	1,095	1,096	1,123	1,143	1,131	1,124	1,095	1,066	1,057	1,102
2550	1,065	1,065	1,078	1,068	1,062	1,091	1,082	1,078	1,078	1,103	1,175	1,225	1,098
2551	1,248	1,523	1,870	2,751	2,799	2,354	2,344	2,162	2,205	1,892	1,759	1,783	2,058
2552	1,855	2,029	1,976	1,805	1,807	1,946	1,949	1,817	1,907	1,745	1,778	1,882	1,875
2553	1,865	1,779	1,573	1,364	1,352	1,375	1,390	1,481	1,510	1,468	1,506	1,488	1,513
2554	1,494												1,494

สำนักส่งเสริมการค้าสินค้าเกษตร

## ราคาขายส่งข้าวเหนียว 10% เมล็ดยาว ตลาดกรุงเทพมหานคร

PX007-2

หน่วย : บาท/100 กก.

ปี	มค.	กพ.	มีค.	เมย.	พค.	มิย.	กค.	สค.	กย.	ตค.	พย.	ธค.	เฉลี่ย
2543	930	867	848	919	966	968	1,026	1,020	1,022	1,025	1,025	1,035	971
2544	1,071	1,030	996	986	985	1,020	1,024	996	985	868	895	891	979
2545	946	929	945	968	1,040	1,047	1,079	1,095	1,138	1,141	1,156	1,145	1,052
2546	1,141	1,163	1,165	1,165	1,165	1,166	1,156	1,371	1,391	1,405	1,239	1,260	1,232
2547	1,305	1,279	1,265	1,265	1,244	1,235	1,235	1,224	1,127	1,098	1,135	1,120	1,211
2548	1,147	1,150	1,150	1,150	1,150	1,150	1,150	1,150	1,150	1,150	1,095	1,090	1,140
2549	1,247	1,264	1,270	1,286	1,340	1,399	1,688	1,741	1,837	1,961	2,044	2,010	1,591
2550	2,023	2,040	2,040	2,040	2,115	2,130	2,130	2,248	2,450	2,325	1,718	1,661	2,077
2551	1,488	1,526	1,655	2,141	1,761	1,594	1,503	1,444	1,405	1,364	1,298	1,325	1,542
2552	1,305	1,387	1,390	1,377	1,370	1,358	1,395	1,367	1,445	1,439	1,757	2,280	1,489
2553	2,205	2,069	1,966	2,119	2,361	2,335	2,813	2,955	2,955	2,955	2,994	2,573	2,525
2554	2,635												2,635

## ราคาขายส่งปลายข้าวเหนียว A-1 ตลาดกรุงเทพมหานคร

หน่วย : บาท/100 กก.

ปี	มค.	กพ.	มีค.	เมย.	พค.	มิย.	กค.	สค.	กย.	ตค.	พย.	ธค.	เฉลี่ย
2543	567	563	520	530	549	556	565	558	547	556	564	609	557
2544	731	870	869	891	926	966	952	843	817	790	680	709	837
2545	756	774	810	807	814	795	812	822	831	844	808	853	811
2546	857	858	845	845	845	817	821	863	904	846	848	865	851
2547	882	867	865	885	885	885	885	886	905	858	833	835	873
2548	844	845	865	915	868	865	865	875	875	875	875	905	873
2549	912	983	1,072	1,143	1,145	1,204	1,311	1,384	1,532	1,662	1,704	1,661	1,309
2550	1,640	1,640	1,629	1,590	1,590	1,590	1,557	1,585	1,399	1,231	1,266	1,250	1,497
2551	1,196	1,346	1,476	1,795	1,505	1,319	1,253	1,202	1,171	1,021	943	982	1,267
2552	985	1,091	1,103	1,085	1,055	1,055	1,063	1,102	1,191	1,235	1,403	1,603	1,164
2553	1,605	1,605	1,610	1,721	1,811	1,892	2,075	2,225	2,390	2,405	2,405	2,235	1,998
2554	2,205												2,205

สำนักส่งเสริมการค้าสินค้าเกษตร

**ราคาขายส่งข้าวสารหอมมะลิ 100% ชั้น 2 ในตลาดกรุงเทพมหานคร**

PX007-3

หน่วย : บาท/100 กก.

ปี	มค.	กพ.	มีค.	เมย.	พค.	มิย.	กค.	สค.	กย.	ตค.	พย.	ธค.	เฉลี่ย
2543	1,520	1,531	1,543	1,563	1,727	1,840	2,028	2,015	1,983	1,970	1,910	1,887	1,793
2544	1,443	1,345	1,306	1,297	1,227	1,145	1,117	996	952	1,032	1,088	1,031	1,165
2545	1,021	1,053	1,044	1,050	1,105	1,219	1,309	1,311	1,345	1,275	1,278	1,252	1,189
2546	1,359	1,440	1,686	1,811	1,837	1,862	1,855	1,972	2,074	1,888	1,865	1,675	1,777
2547	1,856	1,766	1,760	1,743	1,681	1,606	1,477	1,454	1,379	1,427	1,510	1,510	1,597
2548	1,512	1,540	1,540	1,540	1,523	1,471	1,460	1,502	1,501	1,500	1,468	1,465	1,502
2549	1,465	1,538	1,590	1,590	1,618	1,668	1,809	1,825	1,816	1,804	1,621	1,670	1,668
2550	1,782	1,790	1,790	1,780	1,746	1,747	1,750	1,750	1,750	1,765	1,855	1,955	1,788
2551	2,043	2,227	2,416	3,322	3,214	2,729	2,637	2,419	2,459	2,434	2,471	2,465	2,570
2552	2,505	2,676	2,727	2,705	2,680	2,773	2,952	3,042	3,144	3,197	2,775	3,100	2,856
2553	3,049	2,988	2,931	2,899	2,849	2,741	2,859	2,904	3,040	2,940	2,793	2,698	2,891
2554	2,646									/			2,646

**ราคาขายส่งปลายข้าวสารหอมมะลิในตลาดกรุงเทพมหานคร**

หน่วย : บาท/100 กก.

ปี	มค.	กพ.	มีค.	เมย.	พค.	มิย.	กค.	สค.	กย.	ตค.	พย.	ธค.	เฉลี่ย
2543	601	603	605	611	585	569	591	610	598	622	579	569	595
2544	572	582	624	651	692	757	781	810	802	805	712	685	706
2545	722	704	682	680	671	672	680	697	713	712	697	670	692
2546	636	650	628	605	614	639	642	673	705	704	678	728	659
2547	828	953	1,001	1,037	1,067	995	950	963	850	833	894	887	938
2548	913	909	881	875	868	846	850	907	899	898	869	823	878
2549	800	833	839	828	813	848	869	870	886	866	834	856	845
2550	895	930	925	958	955	993	996	1,008	1,027	1,034	1,116	1,201	1,003
2551	1,263	1,442	1,635	2,298	2,055	1,688	1,700	1,593	1,767	1,795	1,388	1,192	1,651
2552	1,305	1,528	1,647	1,633	1,584	1,610	1,605	1,488	1,250	1,132	1,272	1,403	1,455
2553	1,363	1,330	1,176	1,127	1,025	1,026	1,069	1,158	1,251	1,214	1,207	1,189	1,178
2554	1,159												1,159

สำนักส่งเสริมการค้าสินค้าเกษตร

## ราคาขายส่งข้าวหอมปทุมธานี ตลาดกรุงเทพมหานคร

PX009

หน่วย : บาท/100 กก.

ปี	มค.	กพ.	มีค.	เมย.	พค.	มิย.	กค.	สค.	กย.	ตค.	พย.	ธค.	เฉลี่ย
2547	-	-	-	-	1,111	990	971	1,000	1,162	1,117	1,150	1,150	1,081
2548	1,150	1,150	1,150	1,150	1,150	1,150	1,150	1,180	1,190	1,190	1,190	1,190	1,166
2549	1,209	1,234	1,290	1,290	1,290	1,388	1,481	1,490	1,490	1,487	1,351	1,290	1,358
2550	1,373	1,390	1,368	1,290	1,284	1,280	1,280	1,186	1,170	1,183	1,321	1,388	1,293
2551	1,484	1,749	2,393	2,911	2,754	2,455	2,320	2,202	2,328	2,231	2,105	2,159	2,258
2552	2,205	2,413	2,393	2,258	2,364	2,435	2,494	2,230	2,185	1,988	2,291	2,590	2,321
2553	2,545	2,447	2,156	2,044	2,093	2,103	2,238	2,228	2,333	2,327	2,456	2,246	2,268
2554	2,215												2,215

## ราคาขายส่งปลายข้าวหอมปทุมธานี ตลาดกรุงเทพมหานคร

หน่วย : บาท/100 กก.

ปี	มค.	กพ.	มีค.	เมย.	พค.	มิย.	กค.	สค.	กย.	ตค.	พย.	ธค.	เฉลี่ย
2547	-	-	-	-	901	880	821	840	806	798	844	862	844
2548	882	893	851	845	843	823	820	847	848	848	836	815	846
2549	789	800	817	811	792	809	818	818	826	825	782	793	807
2550	844	891	918	898	886	909	915	928	952	976	1,063	1,133	943
2551	1,202	1,392	1,594	2,232	1,961	1,623	1,642	1,429	1,589	1,560	1,119	1,055	1,533
2552	1,155	1,366	1,554	1,478	1,406	1,450	1,443	1,275	1,055	959	1,124	1,271	1,295
2553	1,293	1,265	1,107	1,024	964	957	1,011	1,093	1,166	1,181	1,145	1,142	1,112
2554	1,127												1,127

## ราคาข้าวเปลือกหอมปทุมธานี ที่โรงสีรับซื้อในส่วนภูมิภาค

หน่วย : บาท/ตัน

ปี	มค.	กพ.	มีค.	เมย.	พค.	มิย.	กค.	สค.	กย.	ตค.	พย.	ธค.	เฉลี่ย
2547	-	-	-	-	-	-	-	-	5,810	5,968	6,220	6,221	6,055
2548	6,417	6,541	6,485	6,500	6,500	6,547	6,550	6,600	6,600	6,626	6,700	6,700	6,564
2549	6,700	6,880	6,800	6,750	6,750	6,780	6,845	7,159	7,050	6,686	6,532	6,521	6,788
2550	7,026	7,400	7,386	7,011	6,617	6,624	6,600	6,600	6,600	6,616	6,991	7,447	6,910
2551	7,582	9,032	11,587	14,450	13,766	10,902	12,650	11,925	12,118	11,514	9,743	9,725	11,250
2552	10,980	11,224	11,695	10,683	10,450	11,123	12,477	10,320	9,764	8,929	9,884	11,955	10,790
2553	11,850	11,330	10,400	9,612	9,765	9,940	10,868	10,524	11,385	11,392	12,003	11,097	10,847
2554	10,639												10,639

สำนักส่งเสริมการค้าสินค้าเกษตร

## มันสำปะหลัง

๑. ผลผลิตและความต้องการใช้ (ล้านตันหัวมันสด)	ปี ๔๘/๔๙	ปี ๔๙/๕๐*	ปี ๕๐/๕๑	ปี ๕๑/๕๒	ปี ๕๒/๕๓	ปี ๕๓/๕๔
ผลผลิตของไทย	๒๒.๕๘	๒๖.๔๑	๒๕.๑๖	๓๐.๐๘	๒๒.๐๐๕	๒๑.๐๖
พื้นที่เพาะปลูก (ล้านไร่)	๖.๖๙	๗.๑๓	๗.๓๐	๘.๐๑	๗.๓๐	๖.๙๐
๒. ต้นทุนการผลิตหัวมันสด (บาท/กก.)	๐.๘๔	๐.๘๒	๑.๐๘	๑.๒๓	๑.๒๑	๑.๓๖
๓. ราคา (บาท/กก.)	ปี ๔๘/๔๙	ปี ๔๙/๕๐	ปี ๕๐/๕๑	ปี ๕๑/๕๒	ปี ๕๒/๕๓	ม.ค.๕๔
หัวมันสดทะเลเกษตรกรขายได้	๑.๒๙	๑.๒๑	๑.๙๒	๑.๗๙	๒.๐๗	๒.๘๖
หัวมันสดซื้อแป้ง ๒๕% จนกระทั่งสิ้นปี	๑.๒๙	๑.๓๓	๒.๐๑	๑.๙๕	๒.๔๖	๓.๑๐
มันเส้น FOB (US\$/ตัน)	๑๑๒.๔๖	๑๒๒.๐	๑๒๒.๐	๑๗๖.๐	๑๘๗.๐๑	๒๕๘.๘๕
แป้งมัน FOB (US\$/ตัน)	๒๔๕.๐๐	๒๗๑.๐๐	๒๖๙.๐๐	๓๙๒.๕๐	๔๔๔.๖๒	๕๖๐.๐๐
๔. การส่งออก (ล้านตันผลิตภัณฑ์)	ปี ๔๗/๔๘	ปี ๔๘/๔๙	ปี ๔๙/๕๐	ปี ๕๐/๕๑	ปี ๕๑/๕๒	ปี ๕๒/๕๓
มันเส้น	๒.๖๓	๓.๕๑	๒.๘๖	๑.๕๐	๓.๙๕	๔.๑๑
มันอัดเม็ด	๐.๔๐	๐.๒๒	๑.๖๕	๑.๙๗	๐.๓๓	๐.๑๖
แป้งดิบ	๐.๙๘	๑.๔๘	๑.๔๗	๑.๔๗	๑.๘๐	๑.๗๔
แป้งแปรรูป	๐.๖๓	๐.๖๐	๐.๔๗	๐.๕๑	๐.๖๒	๐.๖๓
ผลิตภัณฑ์มันสำปะหลังอื่นๆ	๐.๓๔	๐.๒๘	๐.๔๓	๐.๔๐	๐.๔๖	๐.๕๖
รวม	๔.๙๘	๖.๐๙	๖.๘๘	๕.๘๕	๗.๑๖	๗.๒๐

### ๕. มาตรการปี ๒๕๕๒/๕๓

คณะรัฐมนตรีมีมติ (๑๑ ส.ค.๕๒) เห็นชอบหลักเกณฑ์และวิธีดำเนินการประกันรายได้เกษตรกรผู้ปลูกมันสำปะหลังปี ๒๕๕๒/๕๓ โดย (๑) กำหนดราคาประกันหัวมันสดซื้อแป้ง ๒๕% กก.ละ ๑.๗๐ บาท (๒) ให้เกษตรกรใช้สิทธิประกันเพื่อขอรับเงินส่วนต่างราคาตามปริมาณที่ผลิตได้จริงแต่ไม่เกินครัวเรือนละ ๑๐๐ ตัน (๓) กรมส่งเสริมการเกษตรขึ้นทะเบียนเกษตรกรผู้ปลูกมันสำปะหลังปี ๒๕๕๒/๕๓ ช่วงเดือน กรกฎาคม - กันยายน ๒๕๕๒ (๔) ธ.ก.ส. ทำสัญญาประกันราคากับเกษตรกรที่มีหนังสือรับรองการขึ้นทะเบียนเกษตรกรช่วงเดือนสิงหาคม - ๑๕ มกราคม ๒๕๕๓ (๕) คณะอนุกรรมการกำหนดเกณฑ์กลางอ้างอิงโครงการประกันรายได้เกษตรกรผู้ปลูกมันสำปะหลัง กำหนดเกณฑ์กลางอ้างอิงทุก ๑๕ วัน (ทุกวันที่ ๑ และ ๑๖ ของทุกเดือน) สำหรับคำนวณเงินจ่ายส่วนต่างราคาให้เกษตรกรที่มาขอใช้สิทธิประกันกับ ธ.ก.ส. ในช่วง ๑๕ วันถัดไป (๖) ให้เกษตรกรใช้สิทธิได้ทันทีนับถัดจากวันทำสัญญา และต้องไม่เกินวันที่ ๓๑ พฤษภาคม ๒๕๕๓

ผลการดำเนินการ การขึ้นทะเบียนเกษตรกร ๔๓๗,๒๖๑ ครัวเรือน ผ่านการประชาคม ๔๔๕,๗๘๘ ครัวเรือน มีเกษตรกรที่ทำสัญญาโครงการประกันรายได้เกษตรกรผู้ปลูกมันสำปะหลังปี ๒๕๕๒/๕๓ รวม ๔๒๗,๒๘๓ ราย โดยมีการโอนเงินส่วนต่างให้เกษตรกร ๔๒๙,๐๒๑ สัญญา เป็นเงิน ๒,๔๓๒.๘๕๕ ล้านบาท

### ๖. การประกันรายได้เกษตรกรผู้ปลูกมันสำปะหลัง ปี ๒๕๕๓/๕๔

คณะรัฐมนตรีมีมติ (๑๕ มิ.ย., ๒๐ ก.ค. และ ๓๐ พ.ย.๕๓) เห็นชอบในหลักการให้ดำเนินการมาตรการแทรกแซงตลาดมันสำปะหลังปี ๒๕๕๓/๕๔ ด้วยวิธีการประกันรายได้เกษตรกร ซึ่งได้กำหนดหลักเกณฑ์และวิธีดำเนินการโครงการประกันรายได้เกษตรกรผู้ปลูกมันสำปะหลัง ปี ๒๕๕๓/๕๔ โดย (๑) กำหนดราคาประกันหัวมันสดซื้อแป้ง ๒๕% กก.ละ ๑.๙๐ บาท (คิดจากต้นทุนการผลิตเฉลี่ยทั้งประเทศ กก.ละ ๑.๓๖ บาท บวกค่าขนส่ง กก.ละ ๐.๑๕ บาท และผลตอบแทนให้เกษตรกรร้อยละ ๒๕ หรือ กก.ละ

๐.๓๘ บาท) (๒) ให้เกษตรกรใช้สิทธิประกันเพื่อขอรับเงินส่วนต่างราคาตามปริมาณที่ผลิตได้จริงแต่ไม่เกินครัวเรือนละ ๑๐๐ ตัน (๓) กรมส่งเสริมการเกษตรขึ้นทะเบียนเกษตรกรผู้ปลูกมันสำปะหลัง ปี ๒๕๕๓/๕๔ วันที่ ๑ มิถุนายน - ๓๑ ธันวาคม ๒๕๕๓ และออกหนังสือรับรองเกษตรกรวันที่ ๑ กรกฎาคม - ๓๑ ธันวาคม ๒๕๕๓ (๔) ธ.ก.ส. ทำสัญญาประกันรายได้กับเกษตรกรที่มีหนังสือรับรองการขึ้นทะเบียนเกษตรกร วันที่ ๑ กรกฎาคม ๒๕๕๓ - ๑๕ กุมภาพันธ์ ๒๕๕๔ (๕) คณะอนุกรรมการกำหนดเกณฑ์กลางอ้างอิงโครงการประกันรายได้เกษตรกรผู้ปลูกมันสำปะหลัง กำหนดเกณฑ์กลางอ้างอิงทุก ๑๕ วัน (ทุกวันที่ ๑ และ ๑๖ ของเดือน) สำหรับคำนวณเงินจ่ายส่วนต่างราคาให้เกษตรกรที่มาขอใช้สิทธิประกันกับ ธ.ก.ส. ในช่วง ๑๕ วันถัดไป (๖) เกษตรกรสามารถใช้สิทธิประกันขอรับเงินส่วนต่างได้ตั้งแต่วันที่เก็บเกี่ยว (ไม่ก่อนวันที่ ๑ ตุลาคม ๒๕๕๓) ถึงวันที่ ๓๑ พฤษภาคม ๒๕๕๔

ผลการดำเนินการ (๓๑ ม.ค. ๕๔) มีเกษตรกรขึ้นทะเบียนกับกรมส่งเสริมการเกษตรประมาณ ๕๖๕,๖๒๕ ราย ผ่านการประชาม ๕๔๐,๔๕๓ ราย เกษตรกรทำสัญญากับ ธ.ก.ส. รวม ๔๐๕,๖๙๑ ราย และยังไม่มีการโอนเงินส่วนต่างให้เกษตรกรเนื่องจากยังไม่ถึงช่วงระยะเวลาการใช้สิทธิ

## ๗. สถานการณ์ปี ๒๕๕๓/๕๔

### ๗.๑ ในประเทศ

สำนักงานเศรษฐกิจการเกษตร (สศก.) ประมาณการผลผลิต ๒๐.๖๕๘ ล้านตัน ลดลงจากปี ๒๕๕๒/๕๓ ร้อยละ ๖.๑๓ การระบาดของเพลี้ยแป้งยังแพร่ขยายในพื้นที่ส่งผลให้ผลผลิตเสียหายทั้งนี้ผลผลิตออกสู่ตลาดแล้วประมาณร้อยละ ๔๓ ขณะนี้เกษตรกรได้เร่งขุดหัวมันแล้วเก็บท่อนพันธุ์เฉพาะปลูกฤดูใหม่ส่งผลให้หัวมันสดเข้าสู่ตลาดเพิ่มขึ้น แนวโน้มราคาเคลื่อนไหวอยู่ในเกณฑ์สูงและจะมีปริมาณไม่เพียงพอกับความต้องการใช้ในอุตสาหกรรมต่อเนื่อง ปัจจุบันราคาหัวมันสดที่เกษตรกรขายได้ (เชื้อแป้ง ๒๕%) จ.นครราชสีมา เฉลี่ย กก.ละ ๓.๑๔ บาท ปรับลดลงจากราคาเฉลี่ยเดือนธันวาคม ๒๕๕๓ (๓.๒๘ บาท/กก.) ร้อยละ ๔.๔๖

### ๗.๒ ต่างประเทศ

การส่งออกผลิตภัณฑ์มันเส้นของไทย ช่วงเดือน ม.ค.- ธ.ค.๕๓ มันเส้น ๔.๑๑๗ ล้านตัน มูลค่า ๒๕,๒๐๖ ล้านบาท เพิ่มขึ้นจากช่วงเดียวกันของปี ๕๒ (ม.ค.- ธ.ค.) ร้อยละ ๓๒.๖๘ มันอัดเม็ด ๐.๑๕๖ ล้านตัน มูลค่า ๗๖๖.๘๑ ล้านบาท ลดลงจากช่วงเดียวกันของปี ๕๒ (ม.ค.- ธ.ค.) ร้อยละ ๙๐.๓๓ แป้งมัน ๒,๓๗๐ ล้านตัน มูลค่า ๓๙,๐๖๒ ล้านบาท เพิ่มขึ้นจากช่วงเดียวกันของปี ๕๒ (ม.ค.- ธ.ค.) ร้อยละ ๓๘.๘๙ ทั้งนี้ การส่งออกผลิตภัณฑ์มันเส้นมีการสั่งซื้อจากจีนมีความต้องการอย่างต่อเนื่อง เพื่อใช้ในอุตสาหกรรมเอทานอลและเลี้ยงปศุสัตว์ ด้านมันอัดเม็ดมีการสั่งซื้อจากเกาหลีใต้ เพื่อใช้ในอุตสาหกรรมเลี้ยงสัตว์ปริมาณไม่มาก สำหรับแป้งมันมีการสั่งซื้อจากอินโดนีเซีย ใต้หวัน ญี่ปุ่นอย่างต่อเนื่อง อีกทั้งได้มีการเปิดตลาดใหม่ในประเทศมาเลเซีย อินเดีย

สำนักงานส่งเสริมการค้าสินค้าเกษตร

กุมภาพันธ์ ๒๕๕๔

Agri\_๒๓๑.๓ F : ๒๕๕๓



## ราคามันสำปะหลังและผลิตภัณฑ์

	ต.ค.	พ.ย.	ธ.ค.	ม.ค.	ก.พ.	มี.ค.	เม.ย.	พ.ค.	มิ.ย.	ก.ค.	ส.ค.	ก.ย.	เฉลี่ย
<b>1. ราคามันสดเกรดทรายได้ : สำนักงานเศรษฐกิจการเกษตร</b>													
2546/47	0.77	0.79	0.82	0.82	0.76	0.74	0.80	0.83	0.98	1.00	1.06	1.09	0.80
2547/48	1.04	1.10	1.20	1.30	1.39	1.48	1.47	1.40	1.30	1.30	1.40	1.30	1.33
2548/49	1.21	1.27	1.40	1.37	1.38	1.36	1.30	0.99	0.99	0.96	0.94	0.94	1.29
2549/50	0.87	1.00	1.13	1.12	1.16	1.23	1.21	1.25	1.35	1.52	1.72	1.79	1.28
2550/51	1.72	1.62	1.82	1.99	2.09	2.20	2.23	2.13	2.00	1.93	1.76	1.53	1.92
2551/52	1.40	1.28	1.14	1.16	1.16	1.19	1.13	1.11	1.13	1.21	1.25	1.20	1.20
2552/53	1.24	1.45	1.79	1.93	1.78	1.88	2.10	2.18	2.28	2.61	2.95	2.55	
2553/54	2.40	2.57	2.73	2.86									
<b>2. ราคามันสดเชื่อมแป้ง 25% จนครราชสีมา</b>													
2546/47	0.91	0.95	1.02	0.99	0.95	0.96	1.04	1.13	1.18	1.21	1.21	1.17	1.46
2547/48	1.12	1.20	1.29	1.49	1.53	1.59	1.65	1.68	1.68	1.65	1.54	1.52	1.06
2548/49	1.45	1.46	1.52	1.43	1.41	1.32	1.27	1.18	1.17	1.12	1.06	1.06	1.50
2549/50	1.06	1.15	1.18	1.18	1.21	1.28	1.33	1.47	1.59	1.69	1.74	1.85	1.29
2550/51	1.87	1.81	1.91	2.06	2.22	2.33	2.33	2.18	1.98	1.97	1.78	1.62	1.39
2551/52	1.46	1.41	1.38	1.22	1.20	1.18	1.25	1.30	1.36	1.43	1.41	1.42	2.01
2552/53	1.54	1.75	1.95	1.97	1.96	2.29	2.60	2.73	2.96	3.35	3.38	3.11	1.34
2553/54	2.98	3.12	3.10	3.14									2.47
<b>3. ราคาส่งออก เอฟ.ไอ.บี.มันเส้น</b>													
2546/47	2.81	2.90	2.96	2.84	2.72	2.63	2.90	3.11	3.33	3.54	3.80	3.80	3.11
2547/48	3.29	3.29	3.40	3.76	4.00	4.36	4.46	4.51	4.73	4.83	4.76	4.73	4.18
2548/49	4.56	4.35	4.21	4.02	4.04	3.75	3.86	3.95	4.35	4.37	4.25	4.25	4.16
2549/50	4.22	3.94	4.20	3.96	3.97	3.96	3.93	4.28	4.39	4.63	4.94	5.24	4.31
2550/51	5.56	5.26	5.48	5.54	5.68	5.76	5.92	5.93	5.91	6.12	6.26	5.49	5.74
2551/52	5.16	4.88	4.44	3.92	4.30	4.47	4.43	4.38	4.37	4.42	4.71	4.81	4.52
2552/53	4.97	5.45	5.63	5.65	5.65	5.92	6.17	6.42	6.54	6.60	6.73	6.73	6.04
2553/54	6.63	6.21	7.24	7.83									
<b>4. ราคาส่งออก เอฟ.ไอ.บี.แป้งมัน</b>													
2545/46	7.47	7.55	7.55	7.67	7.79	7.77	7.66	7.29	7.06	6.87	6.87	6.64	7.35
2546/47	6.52	6.65	7.11	6.91	6.61	6.89	7.16	7.68	7.82	7.84	7.95	7.95	7.26
2547/48	7.93	7.83	7.88	8.88	9.42	10.44	11.21	11.10	11.40	11.21	9.64	9.51	9.70
2548/49	9.47	9.19	9.30	8.97	9.01	8.32	8.49	8.32	8.39	8.23	7.77	7.73	8.60
2549/50	7.89	8.45	8.55	8.94	8.97	8.36	9.00	10.13	10.74	10.97	11.13	11.35	9.54
2550/51	11.99	11.58	11.98	12.12	12.66	13.39	13.59	13.07	12.63	12.24	11.25	10.54	12.25
2551/52	9.80	9.65	9.26	8.71	8.25	8.61	9.05	9.25	9.11	9.45	9.48	9.51	9.18
2552/53	9.79	10.90	12.56	13.18	13.18	13.60	14.68	15.33	15.88	18.93	19.12	15.98	14.43
2553/54	15.93	16.23	16.68	16.68									16.38

ที่มา : สำนักงานเศรษฐกิจการเกษตร , กรมการค้าภายใน , สมาคมการค้ามันสำปะหลังไทย

## ปริมาณการส่งออกมันสำปะหลัง

	ต.ค.	พ.ย.	ธ.ค.	ม.ค.	ก.พ.	มี.ค.	เม.ย.	พ.ค.	มิ.ย.	ก.ค.	ส.ค.	ก.ย.	รวม
<b>1. ปริมาณการส่งออกมันเส้น</b>													
2546/47	46,915	92,409	258,108	328,407	171,706	157,904	226,123	211,811	427,336	221,686	278,619	202,177	2,623,202
2547/48	115,748	219,937	244,532	156,113	197,141	313,386	214,612	336,599	180,921	282,829	217,839	147,369	2,627,027
2548/49	136,728	273,082	316,322	294,264	407,051	283,804	171,660	258,455	313,228	486,538	258,133	306,519	3,505,784
2549/50	342,132	322,559	376,015	618,400	471,790	264,246	191,913	276,728	266,874	190,478	142,264	844,518.85	3,547,850
2550/51	34,285	88,971	227,417	155,375	223,935	226,306	135,789	42,474	81,263	95,649	136,233	48,606	1,496,304
2551/52	73,650	21,582	230,805	89,152	193,852	208,220	293,064	161,220	271,407	312,361	351,277	546,252	2,752,842
2552/53	448,978	404,876	667,665	362,782	485,874	574,577	663,223	406,744	390,083	180,963	201,002	245,477	5,032,244
2553/54	117,666	181,210	247,863										546,739
<b>2. ปริมาณการส่งออกแป้งมันดิบ</b>													
2546/47	107,470	93,318	95,245	105,007	98,104	104,317	86,566	98,526	95,259	78,603	78,950	86,183	1,127,547
2547/48	102,786	91,678	88,689	66,634	70,098	87,556	74,581	66,437	72,005	62,656	75,018	121,694	979,833
2548/49	121,710	109,907	88,681	119,783	130,847	133,447	116,149	115,639	126,303	119,528	158,416	136,690	1,477,100
2549/50	175,912	183,936	155,158	144,803	148,018	165,281	150,681	112,611	94,718	80,061	96,531	118,338	1,626,048
2550/51	120,170	110,850	132,230	114,032	229,048	138,746	89,023	94,437	101,393	111,620	106,874	124,279	1,472,702
2551/52	117,707	76,664	78,790	72,914	112,973	140,661	133,786	134,380	132,936	141,224	168,598	147,381	1,458,014
2552/53	237,147	188,308	187,890	193,985	208,452	205,142	188,353	127,158	109,976	92,210	98,325	106,498	1,943,444
2553/54	121,436	145,159	144,860										411,455
<b>3. ปริมาณการส่งออกแป้งมันแปรรูป</b>													
2546/47	42,095	42,209	47,131	45,083	51,189	53,509	61,390	53,635	55,170	47,928	53,435	58,410	611,184
2547/48	60,540	53,245	59,571	51,801	42,143	53,474	60,525	63,277	46,155	46,330	42,275	47,732	627,068
2548/49	45,758	50,978	46,046	45,621	48,813	65,884	45,164	61,049	43,391	49,570	47,470	52,430	602,174
2549/50	56,268	66,497	59,760	33,981	33,802	40,365	34,101	48,120	45,854	34,932	39,654	33,623	526,957
2550/51	46,829	42,352	35,327	33,760	39,408	44,639	39,620	44,460	36,823	50,566	41,555	53,204	508,543
2551/51	44,049	42,859	34,754	35,369	37,431	53,960	59,438	54,006	54,073	52,096	54,155	51,439	573,628
2552/53	53,193	58,728	54,383	56,995	49,170	63,526	53,228	41,891	54,182	50,229	48,915	46,389	630,829
2553/54	45,231	65,454	55,714										166,399

ที่มา : กรมศุลกากร

## ราคาหัวมันสดเชื้อแป้ง 25% ณ โรงงานแป้งมันสำปะหลัง ปี 2545 - 2553

ปีการผลิต	ม.ค.	ก.พ.	มี.ค.	เม.ย.	พ.ค.	มิ.ย.	ก.ค.	ส.ค.	ก.ย.	ต.ค.	พ.ย.	ธ.ค.	เฉลี่ย
<b>1. จังหวัดนครราชสีมา</b>													
ปี 2546	1.07	1.05	0.98	1.02	1.00	0.97	0.96	0.96	0.93	0.91	0.95	1.02	0.99
ปี 2547	0.99	0.95	0.96	1.04	1.13	1.18	1.21	1.21	1.17	1.12	1.20	1.29	1.12
ปี 2548	1.49	1.53	1.59	1.65	1.68	1.68	1.65	1.54	1.52	1.45	1.46	1.52	1.56
ปี 2549	1.43	1.41	1.32	1.27	1.18	1.17	1.12	1.06	1.06	1.06	1.15	1.18	1.20
ปี 2550	1.18	1.21	1.28	1.33	1.47	1.59	1.69	1.74	1.85	1.87	1.81	1.91	1.58
ปี 2551	2.06	2.22	2.33	2.33	2.18	1.98	1.97	1.78	1.62	1.46	1.41	1.38	1.89
ปี 2552	1.22	1.20	1.18	1.25	1.30	1.36	1.40	1.41	1.42	1.54	1.75	1.95	1.42
ปี 2553	1.97	1.96	2.29	2.60	2.71	2.96	3.35	3.38	3.11	2.98	3.12	3.10	2.79
ปี 2554	<b>3.14</b>												<b>3.14</b>
<b>2. จังหวัดกาฬสินธุ์</b>													
ปี 2546	1.07	1.07	1.05	1.05	1.00	0.96	0.89	0.86	0.82	0.80	0.86	0.99	0.95
ปี 2547	0.96	0.86	0.86	0.90	0.94	1.11	1.05	1.05	1.07	1.13	1.16	1.17	1.02
ปี 2548	1.27	1.40	1.56	1.63	1.67	1.64	1.47	1.23	1.23	1.25	1.28	1.28	1.41
ปี 2549	1.48	1.48	1.44	1.25	1.16	1.08	1.03	0.95	0.89	0.91	1.08	1.23	1.17
ปี 2550	1.22	1.24	1.27	1.31	1.38	1.48	1.73	1.78	1.77	1.77	1.78	1.88	1.55
ปี 2551	1.96	2.14	2.33	2.33	2.22	1.88	1.82	1.58	1.51	1.36	1.40	1.33	1.82
ปี 2552	1.29	1.25	1.28	1.21	1.21	1.21	1.29	1.21	1.32	1.43	1.59	2.03	1.36
ปี 2553	1.93	1.94	2.24	2.54	2.66	2.74	3.12	3.10	2.31	2.49	2.77	2.88	2.56
ปี 2554	<b>2.97</b>												<b>2.97</b>
<b>3. จังหวัดชลบุรี</b>													
ปี 2546	1.06	1.02	0.95	0.91	0.89	0.85	0.86	0.87	0.91	0.87	0.87	0.95	0.92
ปี 2547	0.92	0.83	0.86	0.99	1.05	1.12	1.14	1.20	1.23	1.18	1.20	1.30	1.09
ปี 2548	1.37	1.49	1.63	1.72	1.57	1.56	1.53	1.51	1.43	1.35	1.44	1.53	1.51
ปี 2549	1.46	1.37	1.34	1.26	1.19	1.19	1.16	1.06	1.04	1.05	1.24	1.26	1.22
ปี 2550	1.32	1.30	1.33	1.40	1.50	1.67	1.74	1.74	1.85	1.91	1.91	2.02	1.64
ปี 2551	2.20	2.10	2.28	2.43	2.35	2.09	1.93	1.88	1.44	1.37	1.34	1.25	1.89
ปี 2552	1.23	1.10	1.14	1.17	1.24	1.25	1.43	1.51	1.51	1.53	1.89	2.21	1.43
ปี 2553	2.21	2.04	2.48	2.70	2.81	2.82	3.24	3.10	2.23	-	2.88	2.86	2.67
ปี 2554	<b>3.12</b>												<b>3.12</b>
<b>4. เฉลี่ย 3 จังหวัด</b>													
ปี 2546	1.07	1.05	0.99	0.99	0.96	0.93	0.90	0.90	0.89	0.86	0.89	0.99	0.95
ปี 2547	0.96	0.88	0.89	0.98	1.04	1.14	1.13	1.15	1.16	1.14	1.19	1.25	1.08
ปี 2548	1.38	1.47	1.59	1.67	1.64	1.63	1.55	1.43	1.39	1.35	1.39	1.44	1.49
ปี 2549	1.46	1.42	1.37	1.26	1.18	1.15	1.10	1.02	1.00	1.01	1.16	1.22	1.19
ปี 2550	1.24	1.25	1.29	1.35	1.45	1.58	1.72	1.75	1.82	1.85	1.83	1.94	1.59
ปี 2551	2.07	2.15	2.31	2.36	2.25	1.98	1.91	1.75	1.52	1.40	1.38	1.32	1.87
ปี 2552	2.07	2.15	2.31	2.36	2.25	1.98	1.37	1.34	1.41	1.50	1.38	2.06	1.85
ปี 2553	2.04	1.98	2.34	2.61	2.73	2.84	3.24	3.19	2.52	2.74	2.92	2.84	2.67
ปี 2554	<b>3.08</b>												<b>3.08</b>

### ตารางพารา

	2550	2551	2552	2553	2554 (F)
1. ผลผลิตและกรรมต้องการใช้					
1.1 สต็อกโลก (ล้านตัน)	1.430	1.309	1.364	1.378	
1.2 ผลผลิตโลก (ล้านตัน)	9.833	10.031	9.602	10.180	
1.3 การใช้ของโลก (ล้านตัน)	10.175	10.154	9.547	10.090	
1.4 ผลผลิตไทย (ล้านตัน)	3.056	3.098	3.090	3.074	3.360
1.5 การใช้ภายในประเทศ (ล้านตัน)	0.373	0.398	0.399	0.408	
1.6 ปริมาณส่งออก (ล้านตัน)	2.966	2.832	2.740	2.734	
1.7 สต็อกไทย (ล้านตัน)	0.230	0.252	0.294	0.192**	

ที่มา : สศก. ,สถาบันวิจัยยาง

หมายเหตุ (F) = พยากรณ์ , \*\* = มิ.ย.2553

2. ต้นทุน (บาท/กก.)	32.55	34.73	39.70	41.47	41.69
---------------------	-------	-------	-------	-------	-------

	2550	2551	2552	2553	2554		
3. ราคา (บาท/กก.)					ธ.ค.53	ม.ค.54	% Δ
3.1 ยางแผ่นดิบชั้น 3 (เกษตรกรขายได้) <sup>1</sup>	68.97	76.55	56.36	102.70	126.11	148.61	↑ 17.84
3.2 ยางแผ่นดิบชั้น 3 (ตลาดหัดใหญ่) <sup>2</sup>	72.38	79.90	59.45	106.26	130.96	154.60	↑ 18.05
3.3 ยางแผ่นรมควันชั้น 3 (FOB กรุงเทพฯ) <sup>3</sup>	78.47	87.10	66.29	115.38	142.48	168.66	↑ 18.37
3.4 ยางแผ่นรมควันชั้น 3 (FOB สิงคโปร์) <sup>3</sup>	77.99	85.16	65.25	112.06	141.80	167.47	↑ 18.10

ที่มา : 1 : สศก. , 2 : สถาบันวิจัยยาง , 3 : สนง.กองทุนสงเคราะห์การทำสวนยาง

#### 4. สภาพปัญหาและการแก้ไขปัญหา

4.1 ในช่วงที่ผ่านมา (ปี 2535 - ปี 2544) ได้เกิดปัญหาราคายางพาราตกต่ำ กระทรวงเกษตรและสหกรณ์ โดยองค์การสวนยาง (อศย.) จึงได้แทรกแซงตลาดอย่างต่อเนื่อง โดยใช้เงินกู้จากธนาคารกรุงไทย รวมประมาณ 21,000 ล้านบาท เพื่อให้หมุนเวียนรับซื้อยางและเกิดภาวะขาดทุนในการดำเนินการ ประมาณ 15,000 ล้านบาท

4.2 จัดตั้งบริษัทร่วมทุนยาง 3 ประเทศ (ไทย อินโดนีเซีย และมาเลเซีย) โดยมีวัตถุประสงค์เพื่อรักษาเสถียรภาพราคายาง ซึ่งเป็นที่คาดว่าจะทำให้ราคายางเคลื่อนไหวอยู่ในเกณฑ์สูงอย่างยั่งยืน และประเทศผู้ผลิตมีอำนาจต่อรองและการจัดการด้านการตลาด ทั้งนี้ ครม.ได้มีมติ (28 เม.ย.46) เห็นชอบให้จัดสรรเงิน 100 ล้านเหรียญสหรัฐฯ หรือ 4,400 ล้านบาท ใช้ลงทุนในบริษัทร่วมทุนฯ

## 5. สถานการณ์ปัจจุบัน

### 5.1 สถานการณ์ตลาดโลก

ผลผลิตยางธรรมชาติของโลก ปี 2553 มีประมาณ 10.18 ล้านตัน สูงขึ้นจากปี 2552 ร้อยละ 6.01 สำหรับการใช้จ่ายยางธรรมชาติของโลกคาดว่าจะมีประมาณ 10.09 ล้านตัน สูงขึ้นจากปีที่ผ่านมาร้อยละ 5.68

### 5.2 สถานการณ์ภายในประเทศ

5.2.1 การผลิตการใช้ ผลผลิตยางพารา ปี 2553 ส.ศ.ก. คาดการณ์ล่าสุด (ธ.ค.2553) ประมาณ 3.074 ล้านตัน เพิ่มขึ้นจากปี 2552 ร้อยละ 9.28 สำหรับความต้องการใช้ประมาณ 0.408 เพิ่มขึ้นจากปี 2552 ร้อยละ 2.26 เนื่องจากความต้องการใช้ในอุตสาหกรรมยานยนต์และถุงมือยางเพิ่มขึ้นจากปีที่ผ่านมา

5.2.2 ความเคลื่อนไหวของราคา ในเดือนมกราคม 2554 ราคายางแผ่นดิบชั้น 3 ที่เกษตรกรขายได้ ราคายางแผ่นดิบชั้น 3 ตลาดกลางหาวใหญ่ และราคาส่งออกยางแผ่นรมควัน ชั้น 3 (F.O.B. กรุงเทพฯ) เฉลี่ย กก.ละ 148.61, 154.60 และ 168.66 สูงขึ้นจากเดือนที่ผ่านมาร้อยละ 17.84, 18.05 และ 18.37 เนื่องจากอุปทานภายในประเทศน้อย สาเหตุจากแหล่งผลิตสำคัญทางภาคใต้ยังคงมีฝนตกต่อเนื่อง เป็นอุปสรรคต่อการกรีดยาง ในขณะที่ผู้ประกอบการมีการแข่งขันในการรับซื้อยางเพื่อส่งมอบ สำหรับราคายางแผ่นรมควัน ชั้น 3 (FOB. สิงคโปร์) 167.47 บาท สูงขึ้นจากเดือนที่ผ่านมาร้อยละ 18.10 เนื่องจากราคาน้ำมันปรับสูงขึ้นอยู่ในเกณฑ์สูง และอุตสาหกรรมยานยนต์ที่ขยายตัว ส่งผลต่อความต้องการยางที่เพิ่มมากขึ้น ประกอบกับประเทศแหล่งผลิตสำคัญทั้งไทยและมาเลเซียใกล้เข้าสู่ช่วงยางผลัดใบ ผลผลิตยางเริ่มน้อยลง ทั้งนี้ เทียบกับช่วงเดียวกันของ ปี 2553 ราคาขางพาราทั้ง 4 ประเภทข้างต้นสูงกว่าร้อยละ 66.58, 66.63, 64.64 และ 65.21 ตามลำดับ

## 6. แนวทางการแก้ไขปัญหาราคายางตกต่ำที่ผ่านมา

### 6.1 การประชุมของ 3 ประเทศผู้ผลิตยางพารารายใหญ่

6.1.1 สภาพความร่วมมือด้านยางระหว่างประเทศ (International Tripartite Rubber Cooperation : ITRC) ประกอบด้วย ไทย มาเลเซีย และอินโดนีเซีย มีมติ (29-30 ต.ค.51) (1) เร่งรัดการปลูกทดแทนต้นยางเก่าของ 3 ประเทศ ในปี 52 จำนวน 1.06 ล้านไร่ จะลดผลผลิตได้ 2.15 แสนตัน (2) ควบคุมพื้นที่ปลูกยางใหม่ให้ยั้งล้นตลาด (3) การชะลอการกรีดยางและขายยาง (4) สมาคมผู้ค้ายางทั้ง 3 ประเทศจะไม่ลดราคายางที่มีการตกลงไว้กับผู้ซื้อ

6.1.2 บริษัทร่วมทุนยางพาราระหว่างประเทศ (International Rubber Consortium Limited : IRCo) ซึ่งมีผู้ผลิตยางรายใหญ่ 3 ประเทศดังกล่าว ได้มีมติ (13 ธ.ค.51) ให้ลดปริมาณส่งออกยางในปี 52 รวม 700,000 ตัน

6.2 สมาคมประเทศผู้ผลิตยางธรรมชาติ (Association of Natural Rubber Producing Countries : ANRPC) ซึ่งมีสมาชิก ได้แก่ จีน อินเดีย อินโดนีเซีย มาเลเซีย ปาปัวนิวกินี สิงคโปร์ ศรีลังกา ไทย และเวียดนาม มีมติเห็นชอบในหลักการให้สมาชิก (1) ผลักดันให้เกษตรกรโค่นต้นยางเก่าอายุ 25 ปีขึ้นไป และปลูกทดแทน พื้นที่เป้าหมาย 1.06 ล้านไร่/ปี (ไทย 4 แสนไร่/ปี ซึ่งปี52 จะลดผลผลิตได้กว่า 80,000 ตันจากที่ผลิตได้ปีละ 3.06 ล้านตัน) และ (2) ให้ลดจำนวนวันกรีดยาง จากเดิมที่กรีดยาง 3 วัน/สัปดาห์ เหลือ 2 วัน/สัปดาห์

### 6.3 มติคณะรัฐมนตรี

6.3.1 มาตรการเร่งด่วน ค.ร.ม.มีมติเมื่อ 28 ม.ค.52 (1) เห็นชอบโครงการสนับสนุนสถาบันเกษตรกรแปรรูปยางเพิ่มมูลค่าเพื่อแก้ไขปัญหาการค้าตกต่ำ ตามที่กระทรวงเกษตรฯ เสนอ โดยให้สถาบันเกษตรกรรวบรวมน้ำยางสดและยางแผ่นดิบจากสมาชิก 200,000 ตัน มาแปรรูปเป็นยางแผ่นรมควัน ยางแผ่นรมควันอัดก้อน ยางแท่ง และน้ำยางข้นแล้วเก็บสต็อกไว้รอจำหน่ายเมื่อราคาเหมาะสม (2) อนุมัติวงเงินกู้จาก ธ.ก.ส. 8,000 ล้านบาท โดยให้เร่งระบายผลผลิตเพื่อปิดบัญชีภายใน 1 ปี (ธ.ค.52) และชำระเงินคืน ธ.ก.ส. โดยเร็ว (3) อนุมัติงบกลาง 270 ล้านบาท เพื่อใช้เป็นค่าบริหารและดำเนินการโครงการฯ และ ค.ร.ม.มีมติเมื่อ 28 ก.ค.52 เห็นชอบการขยายระยะเวลาโครงการฯ จากเดิม เป็นวันที่ 31 ธ.ค.53

6.3.2 ค.ร.ม. มีมติเมื่อ 17 ก.พ.52 เห็นชอบให้จัดตั้งคณะกรรมการนโยบายยางธรรมชาติ เพื่อเป็นกลไกระดับชาติในการกำกับดูแลสินค้ายางพาราแบบครบวงจร และ 24 ก.พ.52 ค.ร.ม.มีมติรับทราบองค์ประกอบและอำนาจหน้าที่ของคณะกรรมการฯ ซึ่งมีนายกรัฐมนตรีหรือรองนายกรัฐมนตรี นายกฯ มอบหมายเป็นประธานกรรมการ และเลขาธิการสำนักงานเศรษฐกิจการเกษตร เป็นกรรมการและเลขานุการ

6.3.3 ค.ร.ม.มีมติเมื่อ 25 ส.ค.52 อนุมัติในหลักการตามที่ประธานคณะกรรมการนโยบายยางธรรมชาติเสนอ ดังนี้ (1) ให้อำนาจการสวนยาง (อ.ส.ย.) กู้เงินจาก ธ.ก.ส. ในวงเงิน 5,000 ล้านบาท อัตราดอกเบี้ยร้อยละ 0 จากวงเงิน 8,000 ล้านบาท ตามที่ ค.ร.ม.ได้มีมติอนุมัติให้ดำเนินโครงการฯ ไว้แล้ว เพื่อใช้เป็นเงินทุนหมุนเวียนรวมทั้งดอกเบี้ยที่เกิดขึ้นในการดำเนินการซื้อขายจากสถาบันเกษตรกรที่ไม่สามารถแปรรูปหรืออัดก้อนหรือขายยางไปต่างประเทศ โดยใช้ราคานาตลาดเป็นคร่าวๆ เพื่อให้ราคาขายสูงขึ้น มีเป้าหมายประมาณ 120,000 ตัน และให้จำหน่ายไปต่างประเทศ โดยให้กระทรวงการคลังค้าประกัน (2) เหม่าจ่ายค่าบริหารในการดำเนินการตามข้อ (1) ให้ อ.ส.ย.ในอัตราร้อยละ 3 ของวงเงินที่ใช้ซื้อขายจริง โดยเบิกจ่ายจากงบกลาง สำหรับการกู้เงินเพื่อนำไปดำเนินการตามนโยบายดังกล่าว และให้ อ.ส.ย. ประสานงานกับสำนักงานบริหารหนี้สาธารณะเพื่อบรรจุไว้ในแผนการบริหารหนี้สาธารณะ ส่วนค่าบริหารในการดำเนินการ ให้ อ.ส.ย. ประสานงานในรายละเอียดกับ ธ.ก.ส. ต่อไป

6.3.4 ค.ร.ม.มีมติเมื่อวันที่ 4 พ.ค.53 เห็นชอบร่างยุทธศาสตร์พัฒนายางพารา พ.ศ.2552-2556 โดยกระทรวงพาณิชย์มีส่วนร่วมในการดำเนินการตามแนวทางและมาตรการ ดังนี้ 1) กลยุทธ์ที่ 2 พัฒนาระบบตลาดยางในประเทศและต่างประเทศ *แนวทางที่ 1. การพัฒนาระบบตลาดยางในประเทศ มาตรการ* (1) ส่งเสริมให้เกษตรกรมีความรู้ความเข้าใจในเรื่องการซื้อขายยางในตลาดสินค้าเกษตรล่วงหน้า (AFET) (2) พัฒนาตลาดซื้อขายล่วงหน้าให้เป็นศูนย์กลางของตลาดยางพาราในภูมิภาคและใช้อ้างอิงเป็นตลาดหลักของโลก (AFET/คน.) (3) พัฒนาสินค้ายางเป็นตราสารเพื่อสร้างทางเลือกการลงทุนในรูปแบบใหม่ (คน./AFET) *แนวทางที่ 2. สนับสนุนการตลาดต่างประเทศและขยายตลาดส่งออกยางและผลิตภัณฑ์ยาง มาตรการ* (1) กำกับมาตรฐานยางพาราให้เป็นที่เชื่อถือวางใจของคู่ค้าและผู้บริโภค (พณ.) (2) เสริมสร้างความร่วมมือระหว่างภาครัฐและภาคเอกชนในการส่งเสริมตลาดส่งออก โดยการขยายตลาดส่งออกเดิมและแสวงหาตลาดส่งออกใหม่ (สอ.) (3) สนับสนุนการเจรจาเพื่อลดปัญหาการกีดกันทางการค้า (จร.) (4) ส่งเสริมภาพลักษณ์และประชาสัมพันธ์เรื่องยางและผลิตภัณฑ์ยางของไทย รวมทั้งร่วมแสดงนิทรรศการงานแสดงสินค้าในต่างประเทศในเรื่องการเป็นมิตรต่อ

สิ่งแวดล้อมและการสร้างภาพลักษณ์ไม้ยางพาราและผลิตภัณฑ์จากไม้ยางพาราเป็น Green Product (สอ.)  
*แนวทางที่ 3* รักษาเสถียรภาพราคายาง *มาตรการ* สนับสนุนการใช้ตลาด AFET เป็นกลไกการบริหารความเสี่ยงอันเนื่องมาจากความผันผวนของราคา (พณ.) 2) *กลยุทธ์ที่ 3* พัฒนาด้านอุตสาหกรรมแปรรูปยาง ผลิตภัณฑ์ยางและไม้ยางพารา *แนวทาง สนับสนุนการใช้ยางพารา ผลิตภัณฑ์ยางและไม้ยาง มาตรการ* (1) สนับสนุนการผลิตและใช้ผลิตภัณฑ์ยางเพื่อทดแทนการนำเข้าและขยายตลาดส่งออก (เช่น ยางล้อรถ ความเร็วสูง ฯลฯ) (พณ.) (2) ใช้มาตรการจูงใจเพื่อให้มีการผลิต และส่งออก ผลิตภัณฑ์ยางเพิ่มขึ้น อาทิ มาตรการด้านภาษี (พณ.) 3) *กลยุทธ์ที่ 4* ปรับปรุงระบบบริหารจัดการภาครัฐ *แนวทางที่ 1* ปรับปรุงกฎหมายและกฎระเบียบที่เป็นข้อจำกัดในการสนับสนุนอุตสาหกรรมยางในประเทศ *มาตรการ* ปรับปรุงประกาศควบคุมราคาขายยางล้อ (คน.) *แนวทางที่ 2* ออกกฎระเบียบเพื่อสนับสนุนการใช้ผลิตภัณฑ์ยางในประเทศ *มาตรการ* ภาครัฐให้การสนับสนุนส่งเสริมอุตสาหกรรมยางรถยนต์ในประเทศ (พณ.)

6.3.5 ค.ร.ม. มีมติเมื่อวันที่ 6 ก.ค.2553 เห็นชอบโครงการปลูกยางพาราในที่แห่งใหม่ ระยะเวลา 3 พ.ศ. 2553-2555 ตาม พรบ.กองทุนสงเคราะห์การทำสวนยาง โดยส่งเสริมการปลูกยางพันธุ์ดีในเขตพื้นที่ ที่เหมาะสม จำนวน 800,000 ไร่ แบ่งเป็น ภาคเหนือ 150,000 ไร่ ภาคตะวันออกเฉียงเหนือ 500,000 ไร่ ภาคกลาง ภาคตะวันออก และภาคใต้ จำนวน 150,000 ไร่

6.3.6 ค.ร.ม. มีมติเมื่อวันที่ 3 ส.ค.2553 อนุมัติปรับเพิ่มอัตรากำไรจัดเก็บเงินสงเคราะห์ ตาม พ.ร.บ.กองทุนสงเคราะห์การทำสวนยาง ตามที่กระทรวงเกษตรและสหกรณ์เสนอ ดังนี้

- (1) ราคายางไม่เกินกิโลกรัมละ 40 บาท เก็บเงินสงเคราะห์ในอัตรากิโลกรัมละ 90 สตางค์
- (2) ราคายางเกินกิโลกรัมละ 40 บาท แต่ไม่เกินกิโลกรัมละ 60 บาท เก็บเงินสงเคราะห์ในอัตรากิโลกรัมละ 1.40 บาท
- (3) ราคายางเกินกิโลกรัมละ 60 บาท แต่ไม่เกินกิโลกรัมละ 80 บาท เก็บเงินสงเคราะห์ในอัตรากิโลกรัมละ 2 บาท
- (4) ราคายางเกินกิโลกรัมละ 80 บาท แต่ไม่เกินกิโลกรัมละ 100 บาท เก็บเงินสงเคราะห์ในอัตรากิโลกรัมละ 3 บาท
- (5) ราคายางเกินกิโลกรัมละ 100 บาท เก็บเงินสงเคราะห์ในอัตรากิโลกรัมละ 5 บาท

ทั้งนี้ ให้อิงราคายางแผ่นรมควันชั้น 3 Free on Board (FOB) กรุงเทพฯ เป็นเกณฑ์ในการคำนวณเงินสงเคราะห์ โดยกระทรวงเกษตรและสหกรณ์จะประกาศราคายางที่ใช้เป็นเกณฑ์ทุกวันที่ 1 และ 16 ของเดือน และให้มีผลใช้บังคับตั้งแต่วันที่ 1 ตุลาคม 2553 เป็นต้นไป โดยมีบทเฉพาะกาลให้จัดเก็บเงินสงเคราะห์ในอัตราเดิมสำหรับสัญญาซื้อขายล่วงหน้าที่ทำก่อนวันที่ 4 มิถุนายน 2553 และสัญญาซื้อขายล่วงหน้าในตลาดสินค้าเกษตรล่วงหน้าแห่งประเทศไทยที่มีกำหนดส่งมอบสินค้าจนถึงวันที่ 31 มกราคม 2554 โดยมอบหมายให้สำนักงานกองทุนสงเคราะห์การทำสวนยาง (สกย.) เริ่มดำเนินการตรวจสอบสต็อกยางตั้งแต่วันที่ 20-30 กันยายน 2553

6.4 การดำเนินการของกระทรวงพาณิชย์ ได้ดำเนินการในส่วนที่เกี่ยวข้อง ดังนี้ (1) สนับสนุนให้สินค้ายางพาราเข้าไปซื้อขายในตลาดสินค้าเกษตรล่วงหน้าแห่งประเทศไทย (AFET) มากยิ่งขึ้น ซึ่งปัจจุบันราคา

ที่ซื้อขายล่วงหน้ายางแผ่นรมควันชั้น 3 ในตลาด AFET ได้ใช้อ้างอิงในตลาดซื้อขายล่วงหน้า TOCOM ของประเทศญี่ปุ่นด้วยแล้ว (2) กำหนดให้สินค้ายางพารา (น้ำยางสด ยางแผ่นดิบ และเศษยาง) ต้องแสดงราคา รับซื้อ (3) ตรวจสอบเครื่องชั่งน้ำหนักการซื้อขายยางพารา (4) ขอความร่วมมือผู้ประกอบการค้าปุ๋ยเคมี รายใหญ่ปรับลดราคาปุ๋ยเคมีให้สอดคล้องกับต้นทุน

#### 7. แนวโน้มสถานการณ์

คาดว่าราคายางยังคงเคลื่อนไหวในระดับสูงมาก เนื่องจากใกล้เข้าสู่ช่วงยางผลัดใบ อุปทานยาง ลดลง ในขณะที่ความต้องการยางยังคงมีมากอย่างต่อเนื่อง ตามราคาตลาดโลกที่คาดว่าจะยังคงเคลื่อนไหวใน เกณฑ์สูงมาก จากปัจจัยราคาน้ำมันดิบที่อยู่ในระดับสูงและสถานการณ์เศรษฐกิจสหรัฐที่คาดว่าจะดีขึ้น

สำนักส่งเสริมการค้าสินค้าเกษตร  
กรมการค้าภายใน  
กุมภาพันธ์ 2554

ราคายางพาราภายในประเทศและต่างประเทศ

37

9 ก.พ.2554

หน่วย :บาท/กก.

ปี	มค.	กพ.	มีค.	เมย.	พค.	มิย.	กค.	สค.	กย.	ตค.	พย.	ธค.	เฉลี่ย
1.ราคายางแผ่นดิบชั้น 3 ที่เกษตรกรขายได้													ที่มา : สำนักงานเศรษฐกิจการเกษตร
2550	63.06	72.22	68.17	71.41	73.07	70.80	61.96	63.64	65.44	69.80	74.79	73.30	68.97
2551	77.36	80.99	79.30	80.84	85.16	96.05	99.68	90.05	89.74	54.51	50.81	34.09	76.55
2552	41.93	44.64	44.18	48.03	51.30	50.65	50.28	60.08	63.72	67.41	73.05	81.02	56.36
2553	89.21	92.68	99.96	107.27	101.31	105.22	99.71	96.84	99.37	102.05	112.66	126.11	102.70
2554	148.61												148.61
2. ราคายางแผ่นดิบชั้น 3 ตลาดหาดใหญ่													ที่มา : สถาบันวิจัยยาง
2550	67.50	75.04	72.24	75.33	76.87	72.43	63.67	69.38	67.92	73.29	78.46	76.42	72.38
2551	80.15	83.61	81.83	83.83	92.30	100.56	100.98	92.40	91.93	61.20	53.29	36.75	79.90
2552	46.32	46.37	46.47	51.63	54.46	52.13	54.07	63.44	66.82	71.31	76.80	83.61	59.45
2553	92.78	95.97	101.41	112.29	105.64	109.80	100.03	99.07	102.67	106.34	118.19	130.96	106.26
2554	154.60												154.60
3. ราคายางแผ่นรมควันชั้น 3 ตลาดหาดใหญ่													ที่มา : สถาบันวิจัยยาง
2550	69.89	77.01	74.75	77.42	79.31	74.41	65.94	68.56	70.18	75.68	80.68	79.10	74.41
2551	82.99	86.16	84.09	86.62	95.30	103.34	103.94	95.23	94.46	64.29	56.04	38.83	82.61
2552	48.50	48.63	49.05	53.56	56.85	54.35	56.68	65.93	69.44	74.07	79.96	87.03	62.00
2553	96.31	99.59	105.78	117.93	112.23	116.17	102.80	103.37	106.26	110.07	123.05	136.13	110.81
2554	160.86												160.86
4. ราคาส่งออกยางแผ่นรมควันชั้น 3 (เอฟ.โอ.บี) ท่าเรือกรุงเทพฯ													ที่มา : สนง.กองทุนสงเคราะห์การทำสวนยาง
2550	74.84	81.57	78.85	81.42	81.85	78.32	70.30	72.34	74.10	78.89	85.16	84.00	78.47
2551	87.18	90.47	88.54	89.35	97.65	107.36	107.76	100.24	99.96	70.27	61.59	44.79	87.10
2552	53.27	52.81	52.25	57.23	60.43	58.57	60.08	69.85	73.77	78.57	84.93	93.75	66.29
2553	102.44	103.43	108.37	124.46	117.64	117.88	107.99	105.35	108.39	115.94	130.21	142.48	115.38
2554	168.66												168.66
5. ราคายางแผ่นรมควันชั้น 3 ตลาดสิงคโปร์ (เอฟ.โอ.บี)													ที่มา : สนง.กองทุนสงเคราะห์การทำสวนยาง
2550	75.40	82.11	78.26	80.49	81.22	76.43	69.17	71.87	73.52	79.26	84.15	84.01	77.99
2551	87.06	90.37	87.17	88.45	96.81	105.05	105.46	97.63	95.68	66.52	57.96	43.81	85.16
2552	52.49	51.71	50.89	56.30	58.01	56.63	59.67	69.21	72.76	77.82	84.62	92.88	65.25
2553	101.37	102.73	106.43	120.76	107.97	107.75	100.46	103.54	107.51	116.60	127.85	141.80	112.06
2554	167.47												167.47
6. ราคายางแผ่นรมควันชั้น 3 ตลาดโตเกียว (ซี แอนด์ เอฟ)													ที่มา : สนง.กองทุนสงเคราะห์การทำสวนยาง
2550	75.82	81.18	78.38	81.05	81.30	75.71	69.45	71.65	73.91	78.17	83.49	82.95	77.76
2551	86.73	89.08	87.22	87.21	96.79	103.41	104.46	98.33	99.14	65.50	55.65	44.52	84.84
2552	53.65	50.58	50.33	55.86	56.41	55.03	59.02	68.09	71.39	79.91	85.92	93.49	64.97
2553	101.23	101.10	105.81	120.15	108.06	114.53	105.86	105.86	106.44	116.45	128.22	139.26	112.75
2554	166.72												166.72
7. ราคายางแผ่นรมควันชั้น 3 ตลาดสินค้าเกษตรล่วงหน้าแห่งประเทศไทย													ที่มา : AFET
2550	76.50	82.60	79.37	81.82	81.38	75.69	68.74	71.24	73.03	79.67	81.99	84.35	78.03
2551	85.73	91.02	88.25	89.50	97.51	105.50	105.61	96.08	95.46	68.06	59.37	50.58	86.06
2552	53.31	8 ม.ค.53	50.99	57.06	59.61	57.22	59.33	68.52	72.41	77.02	84.29	93.75	66.68
2553	102.98	103.25	106.19	113.71	99.29	100.82	97.09	103.14	106.69	116.84	128.53	141.90	110.04
2554	167.57												167.57
8. ราคาน้ำยางสด ที่เกษตรกรขายได้ (ท้องถิ่น)													ที่มา : สนง.กองทุนสงเคราะห์การทำสวนยาง
2550	64.59	72.45	74.23	73.24	73.05	64.65	58.22	62.62	65.18	67.43	72.05	68.39	68.01
2551	77.05	82.14	77.98	77.50	86.81	97.16	98.23	84.47	84.98	52.90	52.24	32.56	75.34
2552	41.01	47.21	52.70	52.70	52.18	48.08	49.94	58.79	60.28	63.12	69.47	77.53	56.08
2553	87.93	93.80	100.50	107.47	96.88	101.54	97.66	96.57	98.09	101.69	116.47	125.88	102.04
2554	134.40												134.40
9. ราคาส่งออก F.O.B. น้ำยางชั้น ตลาดกรุงเทพฯ													ที่มา : สนง.กองทุนสงเคราะห์การทำสวนยาง
2550	50.80	59.58	59.52	58.44	55.83	51.46	44.90	49.46	48.88	50.53	55.72	54.75	53.32
2551	57.88	61.34	58.52	58.05	62.84	70.95	72.78	63.13	63.30	47.38	46.18	34.47	58.07
2552	39.69	40.76	43.78	44.37	43.37	40.89	39.76	45.55	47.05	48.99	53.26	58.71	45.52
2553	68.03	69.76	73.31	77.98	73.91	73.68	70.89	69.99	70.77	74.26	84.27	92.55	74.95
2554	99.87												99.87
10. ราคาส่งออก F.O.B. ยางแท่ง ตลาดกรุงเทพฯ													ที่มา : สนง.กองทุนสงเคราะห์การทำสวนยาง
2550	70.29	76.34	73.83	75.13	76.96	75.45	68.89	71.59	72.91	77.11	81.26	82.11	75.16
2551	84.94	87.97	85.00	85.76	93.94	104.67	107.14	99.78	98.76	70.02	60.73	43.05	85.15
2552	50.55	49.22	49.48	55.16	57.09	55.33	57.24	65.53	71.32	76.37	83.06	92.56	63.58
2553	101.38	102.69	107.19	114.07	98.51	97.97	96.40	99.97	103.77	114.31	128.16	141.00	108.79
2554	163.76												163.76





ปี 2549 - 2554

หน่วย : บาท/กก.

ปี	ม.ค.	ก.พ.	มี.ค.	เม.ย.	พ.ค.	มิ.ย.	ก.ค.	ส.ค.	ก.ย.	ต.ค.	พ.ย.	ธ.ค.	เฉลี่ย
ราคาขายส่งลูกไก่เนื้อทั่วไป (บาท/ตัว)													
2549	13.00	11.68	6.48	9.00	8.70	4.53	4.53	4.82	4.50	8.19	11.27	9.58	8.02
2550	7.62	5.50	7.19	8.24	9.40	11.19	13.50	14.00	14.00	14.00	14.00	14.00	11.05
2551	12.95	12.50	15.05	16.00	15.05	8.57	11.00	15.90	13.36	7.14	8.50	7.70	11.98
2552	6.30	8.47	4.00	5.07	13.33	14.00	14.00	14.00	14.73	16.00	16.00	16.00	11.83
2553	17.50	18.00	18.00	18.00	19.56	19.09	16.40	12.60	13.64	14.00	14.00	15.10	16.32
2554	17.00												17.00
ราคาขายส่งไก่มีชีวิตหน้าโรงฆ่า กทม.													
2549	34.00	28.76	25.72	29.63	30.55	23.61	25.32	24.16	22.98	28.10	32.23	33.00	28.17
2550	25.57	26.70	31.50	31.50	31.50	33.21	36.25	36.74	36.55	33.45	37.41	37.50	33.16
2551	35.93	36.55	39.93	42.33	41.66	36.93	38.83	44.45	39.09	29.91	35.40	33.00	37.83
2552	35.05	34.79	31.00	32.63	38.64	38.50	38.50	38.55	40.68	40.62	38.14	40.50	37.30
2553	44.30	45.10	42.05	38.59	46.72	41.77	34.85	36.50	37.14	34.65	36.59	43.05	40.11
2554	45.10												45.10
ราคาขายปลีกไก่สดทั้งตัว (รวมเครื่องใน)													
2549	53.18	51.55	49.00	51.00	50.85	46.39	46.39	46.14	43.40	45.50	50.25	51.00	48.72
2550	47.83	48.30	51.00	51.00	52.50	54.50	55.20	55.86	56.55	54.77	55.50	55.50	53.21
2551	55.50	55.58	57.67	61.81	63.50	58.95	59.10	64.83	62.36	59.00	59.00	56.00	59.44
2552	56.60	56.74	55.00	55.57	59.78	61.00	61.00	61.00	63.02	62.31	61.00	61.00	59.50
2553	64.38	65.65	65.50	64.57	66.61	65.27	61.00	61.38	61.00	61.00	62.16	65.00	63.63
2554	65.95												65.95

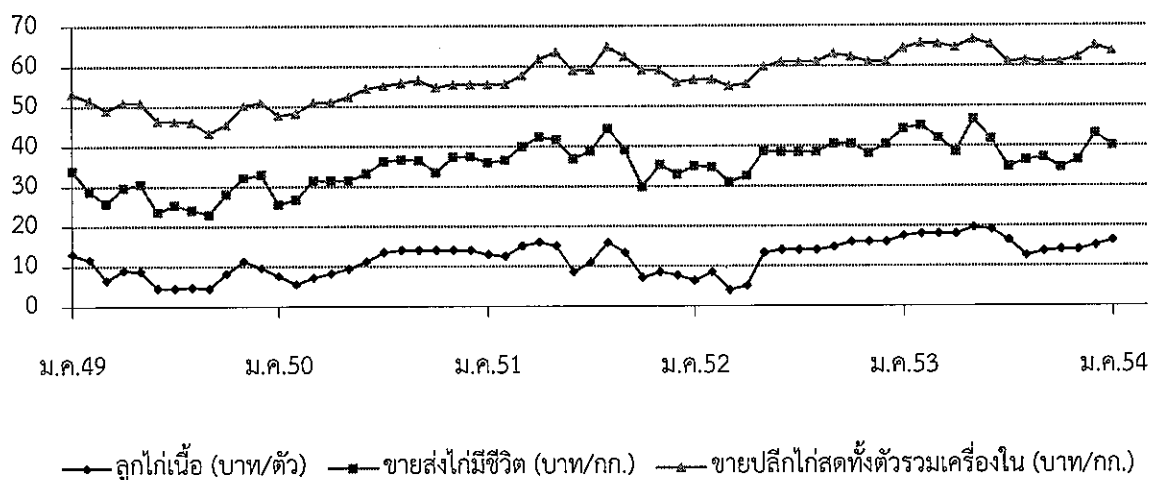

## กุ้งขาวแวนนาไม

๑. ผลผลิตและความต้องการใช้	ปี ๒๕๕๐	ปี ๒๕๕๑	ปี ๒๕๕๒	ปี ๒๕๕๓	๒๕๕๔
ผลผลิตโลก (ตัน)	๒,๐๕๐,๐๐๐	๒,๐๘๔,๐๐๐	๒,๑๙๒,๐๐๐	๒,๓๒๒,๐๐๐*	
ที่มา : สมาคมกุ้งไทย (*ประมาณการ)					
ผลผลิตไทย (ตัน)	๔๔๔,๗๕๑	๔๖๖,๓๓๐	๕๖๖,๙๖๘	๕๕๔,๗๔๕	๕๒๐,๐๐๐*
ที่มา : กรมประมง และ สศก.					
- กุ้งขาวแวนนาไม	๔๔๑,๔๕๑	๔๖๔,๔๑๘	๕๖๕,๙๑๔	๕๕๒,๓๑๙	
- กุ้งกุลาดำ	๓,๓๐๐	๑,๙๑๒	๑,๐๕๖	๒,๔๒๖	
ความต้องการใช้ภายใน (ตัน)	๔๔,๔๗๕	๔๕,๐๐๐	๕๕,๐๐๐	๕๕,๐๐๐	
การนำเข้า ปริมาณ (ตัน)	๑๕,๙๒๖	๑๙,๕๗๕	๑๙,๓๙๒	๒๑,๙๘๘	
มูลค่า (ล้านบาท)	๑,๕๑๖	๓,๐๙๕	๑,๖๔๐	๑,๖๒๘	
การส่งออก ปริมาณ (ตัน)	๓๕๔,๔๓๒	๓๕๘,๖๑๙	๓๙๘,๖๕๘	๔๒๗,๗๒๓	
มูลค่า (ล้านบาท)	๘๑,๔๐๔	๘๔,๑๔๙	๙๓,๓๗๒	๑๐๑,๐๖๙	
ที่มา : กรมการค้าต่างประเทศ					
๒. ราคากุ้ง ณ ตลาดกลางสัตว์น้ำ จ.สมุทรสาคร					(ม.ค.๕๔)
กุ้งขาวแวนนาไมขนาด ๖๐ตัว/กก.	๑๐๙	๑๑๒	๑๑๓	๑๒๒	๑๓๖
๓. ปริมาณกุ้งออกสู่ตลาด ม.ค.-ธ.ค.(ตัน)	๔๔๔,๗๕๑	๔๖๖,๓๒๙	๕๖๖,๙๗๐	๕๕๔,๗๔๕	
๔. ต้นทุนการผลิต (ที่มา : กรมประมง)					
กุ้งขาวแวนนาไม ขนาด ๖๐ ตัว/กก.	๑๐๕	๑๑๘	๑๐๙	๑๐๙	

### ๕. การผลิตและการส่งออก

๕.๑ การผลิต คาดการณ์ผลผลิตกุ้งจากการเพาะเลี้ยง ปี ๒๕๕๔ มีประมาณ ๕๒๐,๐๐๐ ตัน (กุ้งขาวแวนนาไม ร้อยละ ๙๙.๖ และกุ้งกุลาดำ ร้อยละ ๐.๔) ลดลงจาก ปี ๒๕๕๓ ซึ่งมีผลผลิต ๕๕๔,๗๔๕ ตัน ประมาณร้อยละ ๒.๑๖ เนื่องจากสภาพภูมิอากาศและภัยธรรมชาติ ทำให้แหล่งผลิตที่สำคัญทางภาคใต้ได้รับความเสียหาย โดยมีการเพาะเลี้ยงกุ้งมากในภาคใต้ ร้อยละ ๖๕ ภาคตะวันออก ร้อยละ ๒๐ และภาคกลาง ร้อยละ ๑๕

๕.๒ การส่งออก การส่งออกกุ้งของไทย มีปริมาณถึงร้อยละ ๙๐ ของผลผลิตทั้งหมด และส่งออกทั้งในรูปกุ้งแช่เย็น กุ้งแช่แข็ง กุ้งแปรรูป และกุ้งกระป๋อง กรมการค้าต่างประเทศได้รายงานการส่งออกกุ้งไปต่างประเทศ ปี ๒๕๕๓ มีปริมาณการส่งออกรวมทั้งสิ้น ๔๒๗,๗๒๓ ตัน มูลค่า ๑๐๑,๐๖๙ ล้านบาท เพิ่มขึ้นจากช่วงเดียวกันของปีที่ผ่านมา ร้อยละ ๗.๒๐ และ ๘.๐๕ ตามลำดับ เนื่องจากประเทศผู้ผลิตกุ้งของโลก ได้แก่ เวียดนาม อินโดนีเซีย และบราซิล ประสบปัญหาโรค IMNV ทำให้ผลผลิตลดลงถึงร้อยละ ๔๐ ขณะที่ประเทศจีนประสบภัยธรรมชาติ ทำให้เลี้ยงกุ้งไม่ได้ต้องนำเข้ากุ้งจากไทยเพิ่มขึ้น ส่วนสหรัฐซึ่งเป็นตลาดผู้นำเข้าหลักของกุ้งไทย ยังคงมีคำสั่งซื้ออย่างต่อเนื่องและในปริมาณเพิ่มขึ้น

### ๖. มาตรการรองรับปัญหาการตลาด ปี ๒๕๕๔

๖.๑ ตลาดในประเทศ เพื่อความยั่งยืนในการเพิ่มปริมาณการบริโภคในประเทศ ทดแทนการพึ่งพิงการส่งออกเพียงอย่างเดียว โดยการรณรงค์เพิ่มการบริโภคกุ้ง รวมทั้งเชื่อมโยงให้เกษตรกรนำกุ้งมาจำหน่ายให้กับผู้บริโภคโดยตรงในงานธงฟ้าที่กรมการค้าภายในจัดขึ้น และประสานห้างสรรพสินค้าและตลาดสดร่วมจัดกิจกรรมจำหน่ายกุ้งขาวแวนนาไมในราคาพิเศษ

๖.๒ การเชื่อมโยงตลาดภายในประเทศ ระหว่างเกษตรกรกับผู้ประกอบการโดยใช้ระบบ Contract Farming

-2-

### ๗. สถานการณ์ปัจจุบัน

ผลผลิตกุ้งออกสู่ตลาดลดลง เนื่องจากแหล่งผลิตใหญ่ทางภาคใต้ ได้รับความเสียหายจากอุทกภัย และสภาพอากาศหนาวเย็น ทำให้กุ้งเติบโตช้าและบางส่วนเป็นโรค ความต้องการเพื่อการส่งออกยังมีอยู่ต่อเนื่อง จากการศึกษาที่ประเทศผู้ผลิตรายใหญ่ เช่น จีน เวียดนาม และอินโดนีเซีย ประสบภัยธรรมชาติและโรคระบาด ทำให้ราคากุ้งเคลื่อนไหวอยู่ในเกณฑ์สูง

### ๘. แนวโน้ม

ผลผลิตน้อยไม่เพียงพอกับความต้องการของตลาด ราคามีแนวโน้มเคลื่อนไหวอยู่ในเกณฑ์สูง

\*\*\*\*\*

Agri\_14/Desktop/รายเดือน/กุ้ง

กรมการค้าภายใน  
กระทรวงพาณิชย์  
กุมภาพันธ์ ๒๕๕๔

# กุ้งขาวแวนนาไม

หน่วย : บาท/กก.

	ม.ค.	ก.พ.	มี.ค.	เม.ย.	พ.ค.	มิ.ย.	ก.ค.	ส.ค.	ก.ย.	ต.ค.	พ.ย.	ธ.ค.	เฉลี่ย
<b>ราคาที่เกษตรกรขายได้ (ขนาด 51-60 ตัวต่อกก.) ที่มา : สำนักงานเศรษฐกิจการเกษตร</b>													
2550	116	116	119	115	104	86	88	88	108	119	123	128	109
2551	129	123	115	122	117	108	116	116	119	117	108	109	117
2552	119	125	127	122	112	105	106	106	105	103	102	109	112
2553	105	107	117	111	102	113	118	119	119	124	124	125	115
2554	129												129
<b>ราคา ณ ตลาดกลางสัตว์น้ำ จ.สมุทรสาคร (ขนาด 60 ตัวต่อกก.) ที่มา : ชมรมผู้ค้ากุ้งสมุทรสาคร</b>													
2550	114	116	115	109	102	88	91	92	109	119	123	124	109
2551	120	111	110	118	109	107	112	116	121	114	100	109	112
2552	124	131	128	120	108	101	110	108	108	102	107	110	113
2553	109	120	125	109	115	128	129	124	123	125	128	133	122
2554	136												136
<b>ราคาผู้ส่งออกรับซื้อ ณ หน้าโรงงาน (ขนาด 50 ตัวต่อกก.) ที่มา : สมาคมอาหารแช่เยือกแข็งไทย</b>													
2550	140	140	136	140	138	121	114	110	131	135	142	153	133
2551	140	133	120	126	121	113	116	122	128	125	116	115	123
2552	130	139	133	132	123	112	111	109	115	112	119	126	122
2553	121	124	132	128	128	135	140	139	141	147	148	150	136
2554	157												157

บาท/กก.

## ราคากุ้งขาวแวนนาไม

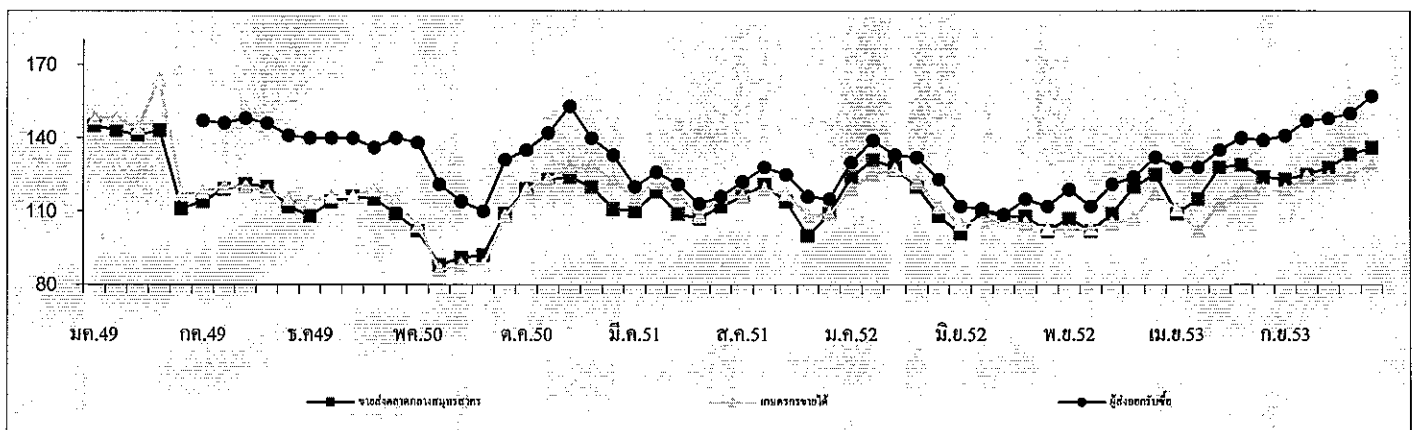

ปริมาณรถกุ้งขาวแวนนาไมเข้าตลาดกลางสัตว์น้ำ จ.สมุทรสาคร (หน่วย : ตูคอนเทนเนอร์)													รวม
2550	3,143	2,695	3,305	3,748	3,692	4,385	4,544	4,448	3,589	3,970	3,587	2,521	43,627
2551	2,965	2,383	3,109	2,478	3,159	3,149	3,901	3,808	3,915	3,849	3,946	3,126	39,788
2552	2,305	2,261	2,814	3,028	3,671	4,348	3,985	4,540	4,777	4,585	3,802	3,160	43,276
2553	3,251	2,656	3,503	3,071	3,072	3,557	3,296	3,612	4,752	4,202	3,816	2,928	41,716
2554	2,561												2,561

หมายเหตุ : 1 ตู มีกุ้งประมาณ 3 - 4 ตัน

# สับปะรด

มกราคม 2554

## 1. ผลผลิตและความต้องการใช้

1.1 ผลผลิต	ปี 2550	ปี 2551	ปี 2552	ปี 2553	ปี 2554
- ผลผลิตโลก (ล้านตัน)	18.87	19.17	18.45	19.00	19.20
- ผลผลิตไทย (ล้านตัน)	2.185	2.278	1.895	1.924	2.170
1.2 ความต้องการใช้					
1) บริโภคสดภายในประเทศ (ล้านตัน)	0.437	0.456	0.378	0.380	0.434
2) ส่งออกสับปะรด					
สับปะรดกระป๋อง	0.568	0.619	0.509	0.519	
- ปริมาณ (ล้านตัน)					
- มูลค่า (ล้านบาท)	14,496	18,740	15,013	14,684	
น้ำสับปะรดกระป๋อง	0.133	0.144	0.141	0.131	
- ปริมาณ (ล้านตัน)					
- มูลค่า (ล้านบาท)	4,196	5,260	6,316	6,460	

## 1.3 ผลผลิตออกสู่ตลาดมาก

เดือนเมษายน - มิถุนายน และ พฤศจิกายน - มกราคม

2. ราคาที่เกษตรกรขายได้ (บาท/กก.) (ราคาเฉลี่ยทั้งปี)	4.57	4.54	5.05	5.58	5.79
					(ม.ค.2554)
3. ต้นทุนการผลิต (บาท/กก.)	2.61	2.77	3.53	3.61	3.61

## 4. สถานการณ์ปัจจุบัน

4.1 การผลิต ปริมาณผลผลิตสับปะรดปี 2554 มีประมาณ 2.170 ล้านตัน เพิ่มขึ้นจากปี 2553 ร้อยละ 12.79 เนื่องจากราคาเกษตรกรขายได้ในปี 2552-2553 อยู่ในระดับสูง จูงใจให้ขยายพื้นที่เพาะปลูกเพิ่ม โดยเกษตรกรปลูกเพิ่มในพื้นที่ว่างเชิงเขา ปลูกแทนมันสำปะหลัง และปลูกแซมในสวนยางพารา

4.2 พื้นที่เพาะปลูก ปลูกมากที่จังหวัดประจวบคีรีขันธ์ ระยอง ชลบุรี อุทัยธานี เพชรบุรี ราชบุรี และกาญจนบุรี ผลผลิตออกมาก 2 รุ่น คือ รุ่นที่ 1 เดือน เม.ย.- มิ.ย. ประมาณร้อยละ 40 รุ่นที่ 2 เดือน พ.ย.-ม.ค. ประมาณร้อยละ 30



ราคา सबประตโรงงานที่เกษตรกรขายได้

หน่วย : บาท/กก.

ปี	มค.	กพ.	มีค.	เมย.	พค.	มิย.	กค.	สค.	กย.	ตค.	พย.	ธค.	เฉลี่ย
2540	3.62	3.56	3.10	2.75	2.48	2.41	2.54	3.00	3.75	4.19	4.41	4.60	3.37
2541	4.86	5.06	5.53	4.71	4.61	5.39	5.39	5.97	6.22	6.36	5.25	4.58	5.33
2542	3.37	3.47	3.00	2.75	1.94	1.78	2.30	2.46	1.77	1.59	1.28	1.60	2.28
2543	1.41	1.69	1.82	2.05	1.84	1.31	1.48	2.83	3.47	3.02	2.04	1.58	2.05
2544	1.47	1.32	1.28	1.44	1.53	1.96	2.75	3.00	3.04	2.95	2.97	3.09	2.23
2545	3.61	3.98	4.36	4.61	4.25	3.94	4.16	4.36	4.53	4.79	4.34	4.28	4.27
2546	3.90	4.08	3.86	4.18	4.47	4.82	4.42	4.56	3.96	3.28	2.77	3.65	4.00
2547	4.22	4.21	4.76	4.67	4.63	5.00	5.16	4.47	4.76	4.82	4.10	3.59	4.53
2548	3.56	3.86	3.93	3.64	3.61	3.69	3.73	4.33	4.49	4.30	3.11	2.61	3.74
2549	2.42	2.54	2.66	2.46	2.08	1.37	1.64	2.52	2.76	3.11	3.31	3.34	2.52
2550	3.10	3.64	4.23	4.84	4.42	4.23	4.68	5.25	5.02	5.35	5.26	4.69	4.56
2551	4.39	4.53	5.05	4.59	3.12	3.54	5.55	5.74	6.10	5.04	3.62	3.17	4.54
2552	3.37	4.41	5.09	5.75	5.93	5.37	5.73	5.97	5.84	5.36	3.73	4.08	5.05
2553	4.38	5.23	5.32	5.37	5.44	5.84	6.12	6.21	5.69	5.77	5.75	5.85	5.58
2554	5.79												5.79

ที่มา : สำนักงานเศรษฐกิจการเกษตร

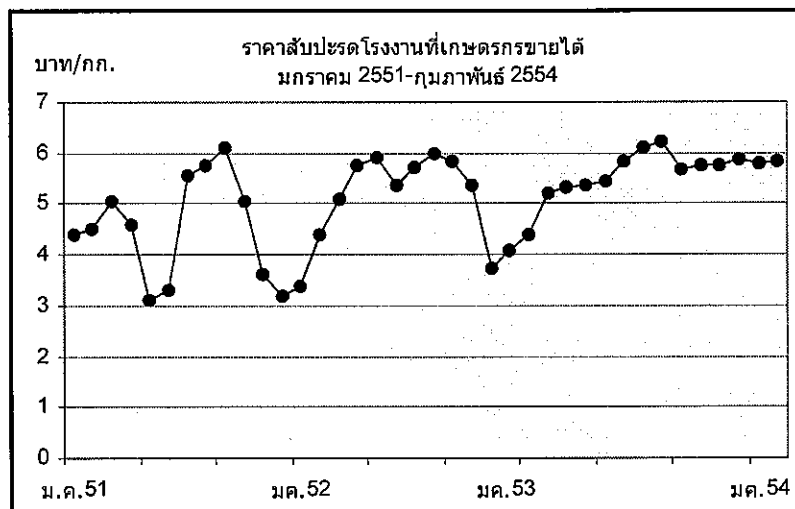



## ข้าวโพดเลี้ยงสัตว์

1. การผลิตและการใช้ (ล้านตัน)	ปี 47/48	ปี 48/49	ปี 49/50	ปี 50/51	ปี 51/52	ปี 52/53	ปี 53/54
1.1 ผลผลิต- โลก	715.732	699.405	713.451	793.615	798.269	812.141	816.006 (ม.ค.54)
- ไทย	4.216	3.943	3.716	3.890	4.249	4.616	4.489 (ธ.ค.53)
1.2 ความต้องการ	3.471	3.724	3.846	3.964	3.824	4.275	4.365 (ก.ค.-ธ.ค.53)
1.3 นำเข้า(ปีการผลิต)	0.097	0.109	0.091	0.297	0.514	0.242	0.216 (ก.ค.-ธ.ค.53)
1.4 ส่งออก(ปีการผลิต)	0.431	0.103	0.250	0.292	0.474	1.003	0.084

ประเทศคู่ค้า ปี 52/53 ไทยนำเข้าจาก ลาว 66% กัมพูชา 33% พม่า 1%

ไทยส่งออกไป มาเลเซีย 38% เวียดนาม 35% อินโดนีเซีย 19% ฟิลิปปินส์ 5%

ประเทศคู่แข่ง สหรัฐ 39% จีน 21% สหภาพยุโรป 7% บราซิล 6% เม็กซิโก 3%

อินเดีย 2% ออสเตรเลีย 2%

Contract Farming : ปี 50/51 = 0.318 ล้านตัน (พม่า 0.021 ลาว 0.105 กัมพูชา 0.192 ล้านตัน)

2. ต้นทุนการผลิต (บ./กก.)	3.35	3.33	4.27	4.43	5.86	5.43	5.46
---------------------------	------	------	------	------	------	------	------

แหล่งผลิตสำคัญ ปี 2553/54 (พยากรณ์ ธ.ค.53)

จังหวัด	พื้นที่ (ไร่)	ผลผลิต		ผลผลิต/ไร่ (กก.)
		(ตัน)	%	
1. เพชรบูรณ์	999,690	647,607	15	648
2. นครราชสีมา	904,828	525,676	12	581
3. ตาก	593,708	396,710	9	668
4. เลย	565,037	339,755	8	601
5. น่าน	561,966	352,036	8	626
6. เชียงราย	451,020	273,919	6	607
7. นครสวรรค์	324,053	214,750	5	663
8. ลพบุรี	344,628	201,263	5	584
9. พิษณุโลก	250,941	171,099	4	682
10. พะเยา	223,406	134,677	3	603
11. สระแก้ว	194,372	129,452	3	666
12. สระบุรี	186,575	124,632	3	668
13. อุทัยธานี	169,934	110,068	2	648
14. อื่น ๆ	1,345,353	832,801	17	626
รวมทั้งประเทศ	7,115,511	4,454,445	100	626

3. ราคา (บาท/กก.)	ปี 48/49	ปี 49/50	ปี 50/51	ปี 51/52	ปี 52/53	ปี 53/54	
(ความชื้นไม่เกิน 14.5%)						ธ.ค.53	ม.ค.54
3.1 เกษตรกรขายได้ทั้ง ปท.	4.97	6.15	7.42	7.04	6.80	8.00	8.21
3.2 โรงงานอาหารสัตว์รับซื้อ	5.68	7.02	8.41	8.07	7.71	9.02	9.28
3.3 ซื้อขายล่วงหน้าตลาดชิคาโก							
- บาท/กก.	3.45	4.80	6.10	5.96	4.71	6.99	7.68
- เหรียญสหรัฐ/ตัน	86.38	133.25	184.14	171.69	141.54	231.14	250.06

## 4. สภาพปัญหา

4.1 **ต้นทุนสูง** (ก.ค.-ธ.ค.) ปริมาณผลผลิตออกสู่ตลาดพร้อมกันจำนวนมาก (91%) โดยเฉพาะช่วง ส.ค.-พ.ย. (78%) และเป็นการเก็บเกี่ยวช่วงฤดูฝนข้าวโพดมีความชื้นสูง ส่งผลให้ราคาโน้มต่ำลง

4.2 **ปลายฤดู** (ม.ค.-มิ.ย.) ปริมาณผลผลิตออกสู่ตลาดน้อย (9%) และความชื้นลดลง ทำให้ราคาสูงขึ้น อาจส่งผลกระทบต่อผู้ใช้วัตถุดิบอาหารสัตว์

## 5. มาตรการแก้ไข

5.1 มาตรการแทรกแซงตลาด ปี 2548/49 กก.ก. มีมติ (9 ก.ย. 48 และ 6 ม.ค.49) อนุมัติให้ อคส.และ ธ.ก.ส.รับจำนำข้าวโพดเลี้ยงสัตว์จากเกษตรกรโดยตรง ปริมาณ 500,000 ตันเมล็ด กำหนดราคารับจำนำ ข้าวโพดเมล็ด ความชื้น 14.5% ในระหว่างเดือนกันยายน-พฤศจิกายน 2548 กก.ละ 4.75 บาทและเดือน ธันวาคม 2548 – มกราคม 2549 กก.ละ 5.00 บาท สำหรับระดับความชื้นอื่นให้ปรับเพิ่มลดตามเกณฑ์ที่เคยปฏิบัติ ทั้งนี้ ความชื้นไม่เกิน 30% ระยะเวลารับจำนำ กันยายน 2548 ถึงมกราคม 2549 ระยะเวลาไถ่ถอน ภายใน 3 เดือนนับถัดจากเดือนที่รับจำนำและให้มีคณะกรรมการระบายข้าวโพดพิจารณาปริมาณและราคาที่จะจำหน่ายได้ก่อนครบกำหนดไถ่ถอน

ปี 2549/50 และ ปี 2550/51 ราคาข้าวโพดสูงขึ้นทั้งระบบเนื่องจากปริมาณผลผลิตลดลง ขณะที่ความต้องการใช้เพิ่มขึ้นตามการขยายตัวของภาคเลี้ยงสัตว์ในเชิงพาณิชย์ การส่งออกอยู่ในเกณฑ์ดีอย่างต่อเนื่อง ราคาข้าวโพดทั่วโลกอยู่ในเกณฑ์สูง

5.2 มาตรการแทรกแซงตลาด ปี 2551/52 กก.ก. มีมติ (14 ต.ค.51) และ ครม. มีมติ (28 ต.ค., 30 ธ.ค.51, 17 ก.พ.52) อนุมัติให้ดำเนินโครงการแทรกแซงตลาดข้าวโพดเลี้ยงสัตว์ปี 2551/52 โดยการรับจำนำ ปริมาณ 1,500,000 ตันเมล็ด ราคารับจำนำข้าวโพดเมล็ด ความชื้น 14.5% กก.ละ 8.50 บาท ระยะเวลารับจำนำ พ.ย.51-มี.ค.52 ระยะเวลาไถ่ถอนภายใน 3 เดือนนับถัดจากเดือนที่รับจำนำ

### 5.3 นโยบายและมาตรการนำเข้าข้าวโพดเลี้ยงสัตว์ปี 2554

คณะรัฐมนตรีมีมติ (16 พ.ย.53) เห็นชอบตามมติคณะกรรมการนโยบายอาหาร (11 พ.ย.53) ให้กำหนดนโยบายและมาตรการนำเข้าข้าวโพดเลี้ยงสัตว์ ดังนี้

ข้อมูลพัน/กฎหมาย	มาตรการที่กำหนด ปี 2554
(1) WTO - โควตา 54,700 ตัน - ภายในโควตา 20% - นอกโควตา 73% - ค่าธรรมเนียมพิเศษตันละ 180 บาท	- อกรในโควตาร้อยละ 20 ปริมาณโควตา 54,700 ตัน ตามที่ผูกพัน โดยให้องค์การคลังสินค้าเป็นผู้นำเข้า ระยะเวลานำเข้าระหว่างวันที่ 1 มีนาคมถึงวันที่ 30 มิถุนายน 2554 - อกรนำเข้านอกโควตาร้อยละ 73 และค่าธรรมเนียมพิเศษตันละ 180 บาท
(2) AFTA - ภายใน 0% - หรือ กก.ละ 2.75 บาท	- อกรนำเข้าร้อยละ 0 ระยะเวลานำเข้าระหว่างวันที่ 1 มีนาคมถึงวันที่ 30 มิถุนายน 2554
(3) FTA ไทย-นิวซีแลนด์ - ภายใน 0% ไทย-ญี่ปุ่น(JTEPA) - ภายใน 0% ไทย-ออสเตรเลีย - โควตา 7,330.32 ตัน - ภายในโควตา 12.00% - นอกโควตา 65.70%	- อกรนำเข้าร้อยละ 0 - อกรในโควตาร้อยละ 12.00 ปริมาณโควตา 7,330.32 ตันตามที่ผูกพัน โดยให้องค์การคลังสินค้าเป็นผู้นำเข้า ระยะเวลานำเข้าระหว่างวันที่ 1 มีนาคมถึงวันที่ 30 มิถุนายน 2554 - อกรนำเข้านอกโควตาร้อยละ 65.70
อาเซียน-ญี่ปุ่น(AJCEP)- ภายใน 14.5%	- อกรนำเข้าในโควตาร้อยละ 14.5% ระยะเวลานำเข้าระหว่างวันที่ 1 มีนาคมถึงวันที่ 30 มิถุนายน 2553 - อกรนำเข้าในโควตาร้อยละ 12.7% ระยะเวลานำเข้าระหว่างวันที่ 1 เมษายนถึงวันที่ 31 ธันวาคม 2554
อาเซียน-เกาหลี (AKFTA) - อกรนำเข้าในโควตา 11.11%	- อกรนำเข้าในโควตาร้อยละ 11.11%
(5) การนำเข้าทั่วไป - อกรนำเข้า กก.ละ 2.75 บาท - ค่าธรรมเนียมพิเศษตันละ 1,000 บาท	- อกรนำเข้า กก.ละ 2.75 บาท และค่าธรรมเนียมพิเศษตันละ 1,000 บาท ทั้งนี้การนำเข้า นอกเหนือจากปริมาณในโควตาให้นำเข้าได้ไม่จำกัดปริมาณและช่วงเวลานำเข้า

## 6. ผลการดำเนินการ

ปี 2551/52 1) เมื่อ 8 ส.ค.51 ได้ประสานเชื่อมโยงสหกรณ์ผู้เลี้ยงไก่ไข่แปดครัว จำกัด กับผู้ค้าในพื้นที่ จ.สระแก้ว ให้มีการซื้อขายข้าวโพดกันโดยตรง และได้มีการตกลงซื้อขายรวม 405 ตัน (กก.ละ 9.70-9.90 บาท) ส่งมอบ 10-12 ส.ค.51 2) เมื่อ 28 ส.ค.51 ประชุมแก้ไขปัญหาราคาข้าวโพดตกต่ำ 3) เมื่อ 28 ต.ค.51, 30 ธ.ค.51, 17 ก.พ. 52 กรม.มิมติเห็นชอบให้ดำเนินโครงการแทรกแซงตลาดข้าวโพดเลี้ยงสัตว์ ปี 2551/52 โดยการรับจำนำเป้าหมาย 1,500,000 ตันเมล็ด ราคาปรับจำนำข้าวโพดเมล็ดความชื้น 14.5% กก.ละ 8.50 บาท ระยะเวลาปรับจำนำ พ.ย. 51-มี.ค.52 วงเงินรับจำนำเกษตรกรรายละ 100,000 บาท ผลการดำเนินการ อคส. รับจำนำช่วงแรก (11 พ.ย.-16 ธ.ค.51) ปริมาณ 630,690 ตัน ช่วง 2 (15 ม.ค.-31 มี.ค.52) รับจำนำได้ 371,220 ตัน รวมปริมาณ 1,001,925 ตัน จำนวนเกษตรกร 76,670 ราย ขณะนี้อยู่ระหว่างกรมการค้าต่างประเทศระบายข้าวโพดที่รับจำนำ

## 7. สถานการณ์ ปี 2553/54 และแนวโน้ม

7.1 สถานการณ์ ในประเทศ ผลผลิตรุ่น 2 ออกสู่ตลาดแต่มีปริมาณไม่มาก ในขณะที่พ่อค้าท้องถิ่น ผู้ใช้และโรงงานอาหารสัตว์มีความต้องการรับซื้อข้าวโพดเพื่อใช้ในกิจการและเก็บสต็อกเพิ่มขึ้นให้เพียงพอต่อความต้องการ จึงปรับราคาซื้อเพิ่มขึ้น ระดับราคาข้าวโพดอยู่ในเกณฑ์สูง

ต่างประเทศ ราคาซีกาโกปรับตัวสูงขึ้นอย่างต่อเนื่อง จากคาดการณ์ว่าผลผลิตข้าวโพดของโลกมีน้อยกว่าปริมาณความต้องการใช้ และสต็อกลดลง ในขณะที่จีนต้องการนำเข้าข้าวโพดจำนวนมากเพื่อใช้ในประเทศ แต่จากปัญหาการประท้วงของกรรมกรท่าเรือของอาร์เจนตินา ทำให้ข้าวโพดและถั่วเหลืองไม่สามารถส่งออกได้ ส่วนออสเตรเลียข้าวสาลีได้รับความเสียหายทำให้มีข้าวสาลีเกรดอาหารสัตว์ ผู้ใช้หันไปใช้ข้าวสาลีทดแทน

ราคา	ม.ค.53	ธ.ค.53	ม.ค.54	±%
จ.เพชรบูรณ์	7.44	8.48	8.58	1.17
โรงงานอาหารสัตว์รับซื้อ กทม.	8.05	9.02	9.28	2.88
ซื้อขายล่วงหน้าตลาดซีกาโก				
- บาท/กก.	5.04	6.99	7.68	9.87
- เหรียญสหรัฐ/ตัน	151.88	231.14	250.06	8.18

7.2 โครงการประกันรายได้เกษตรกรผู้ปลูกข้าวโพดเลี้ยงสัตว์ ปี 2552/53 กรม.มิมติเมื่อ 14 ก.ค., 11 ส.ค.52, เห็นชอบให้ดำเนินโครงการประกันรายได้เกษตรกรผู้ปลูกข้าวโพดเลี้ยงสัตว์ ปี 2552/53 โดย 1) กำหนดราคาประกันข้าวโพดเมล็ดความชื้น 14.5% กก.ละ 7.10 บาท 2) กำหนดเป้าหมายให้เกษตรกรรายครัวเรือนใช้สิทธิเพื่อขอรับเงินชดเชยส่วนต่างราคาประกันกับเกณฑ์กลางอ้างอิงได้ในปริมาณที่ผลิตจริงแต่ไม่เกินครัวเรือนละ 20 ตัน ธ.ค.ส. ทำสัญญากับเกษตรกรที่ประสงค์จะเข้าร่วมโครงการฯ เดือน ส.ค.-พ.ย.52 และ 3) เกษตรกรใช้สิทธิประกันรายได้ (ขอรับชดเชย) ได้ทันทีตั้งแต่วันทำสัญญา แต่ต้องไม่เกิน 28 ก.พ.53 ผลดำเนินการ เกษตรกรขึ้นทะเบียน 400,328 ราย ทำสัญญากับ ธ.ค.ส. (ณ 30 ธ.ค.53) 398,396 ราย ธ.ค.ส.จ่ายเงินแล้ว เกษตรกร 379,763 ราย 467,049 สัญญา จำนวนเงิน 5,637.123 ล้านบาท

7.3 โครงการประกันรายได้เกษตรกรผู้ปลูกข้าวโพดเลี้ยงสัตว์ ปี 2553/54 กรม.มิมติเมื่อ 29 มิ.ย., 30 พ.ย.53 เห็นชอบตามที่คณะกรรมการนโยบายข้าวโพดเลี้ยงสัตว์เสนอ โดยให้ดำเนินโครงการประกันรายได้เกษตรกรผู้ปลูกข้าวโพดเลี้ยงสัตว์ ปี 2553/54 โดย 1) กำหนดราคาประกันข้าวโพดเมล็ดความชื้น 14.5% กก.ละ 7.14 บาท 2) เกษตรกรขอใช้สิทธิเพื่อขอรับเงินชดเชยส่วนต่างราคาประกันกับเกณฑ์กลางอ้างอิงได้ในปริมาณที่ผลิตจริงแต่ไม่เกินครัวเรือนละ 20 ตัน ระยะเวลาขึ้นทะเบียน 15 พ.ค.-ธ.ค.53 ทำสัญญากับ ธ.ค.ส. 15 มิ.ย.53-ม.ค.54 และ 3) เกษตรกรใช้สิทธิประกันรายได้ (ขอรับชดเชย) ได้ทันทีตั้งแต่วันเก็บเกี่ยว แต่ต้องไม่เกิน 28 ก.พ.54 ผลดำเนินการ เกษตรกรขึ้นทะเบียน 492,249 ราย ผ่านประชาคม (ณ 30 ม.ค.54) 462,810 ราย ธ.ค.ส.ทำสัญญา 418,450 ราย (ร้อยละ 90.71) เกณฑ์กลางอ้างอิง (1-15 ก.พ.54) กก.ละ 8.67 บาท ไม่มีชดเชยส่วนต่าง

\*\*\*\*\*

สำนักส่งเสริมการค้าสินค้าเกษตร  
กรมการค้าภายใน  
กุมภาพันธ์ 2554



## กาแฟ

รายการ/ปี	2549/50	2550/51	2551/52	2552/53	2553/54
<b>1. ผลผลิตและความต้องการใช้</b>					
1.1 สต็อกโลกต้นปี (ตัน)	1,959,480	2,106,060	1,771,980	2,210,160	1,550,280
1.2 ผลผลิตโลก (ตัน)	7,892,880	7,305,720	8,110,080	7,539,360	8,345,040
- อาราบิก้า (ตัน)	4,925,640	4,380,480	5,003,220	4,509,540	5,146,800
- โรบัสต้า (ตัน)	2,965,740	2,923,740	3,105,360	3,028,320	3,196,740
1.3 ผลผลิตไทย (ตัน)	55,660	50,442	56,315	48,955	44,959
1.4 การใช้โลก (ตัน)	7,420,500	7,623,240	7,435,800	7,720,200	7,861,500
1.5 การใช้ไทย (ตัน)	52,653	53,479	53,803	58,000	61,480
1.6 การนำเข้า - ข้อมูล WTO ให้นำเข้าในโควตา 5.25 ตัน ภายในโควตา 30% นอกโควตา 90%					
- กาแฟสำเร็จรูปในโควตา 134 ตัน ภายในโควตา 40% นอกโควตา 49%					
- ข้อมูลพิน AFTA เมล็ดกาแฟ 5% กาแฟสำเร็จรูป 0%					ต.ค.-ธ.ค.53
- เมล็ดกาแฟ (ตัน)	374	11,981	7,835	12,291	3,006
- กาแฟคั่ว (ตัน)	392	341	271	334	103
- กาแฟผงสำเร็จรูป (ตัน)	2,642	2,883	2,219	2,959	710
- กาแฟผสมน้ำตาลและครีมเทียม (ตัน)	8,578	4,749	4,061	4,803	1,271
<b>1.7 การส่งออก</b>					
- เมล็ดกาแฟ (ตัน)	11,137	1,585	213	241	151
- กาแฟคั่ว (ตัน)	483	633	1,273	881	68
- กาแฟผงสำเร็จรูป (ตัน)	7,798	2,799	4,119	6,471	3,014
- กาแฟผสมน้ำตาลและครีมเทียม (ตัน)	17,684	23,568	26,599	36,193	9,159

รายการ/ปี	2549/50	2550/51	2551/52	2552/53	2553/54		
<b>2. ต้นทุนการผลิต (บาท/กก.)</b>	30.60	32.83	39.06	40.00	41.46		
<b>3. ราคา (บาท/กก.) (ออกสู่ตลาด ต.ค.-มี.ค.และ ออกมาก ธ.ค.-ก.พ.)</b>							
● ราคาเกษตรกรขายได้ (เกรดคละ)	46.29	62.65	62.30	54.73	60.00	ม.ค.54	%Δ
● ราคาเกษตรกรขายได้ จ.ชุมพร (เกรดดี)	48 - 50	73 - 80	65.77	57.11	59.84	67.04	↑ 11.20
● โรงงานรับซื้อ จ.ชุมพร	50.00	65.67	68.14	57.63	57.80	65.35	↑ 12.03
● ราคาซื้อขายล่วงหน้าตลาดลอนดอน	56.25	71.10	55.28	47.16	58.37	64.06	↑ 13.06
							↑ 9.75

- หมายเหตุ**
- (1) ปริมาณสต็อก ผลผลิตโลกและการใช้ของโลก จากกระทรวงเกษตรฯ สหรัฐฯ
  - (2) ปริมาณผลผลิตของไทย ต้นทุนการผลิต ราคาเกษตรกรขายได้ จากสำนักงานเศรษฐกิจการเกษตร
  - (3) ความต้องการใช้ภายในประเทศ สอบถามโรงงานผู้ผลิตกาแฟสำเร็จรูปและกาแฟคั่วบด
  - (4) ปริมาณนำเข้า-ส่งออก จากกรมศุลกากร

#### 4. การนำเข้าเมล็ดกาแฟเพื่อแปรรูปส่งออกและจำหน่ายในประเทศ ปี 2550/51

ในช่วงต้นปี 2551 ได้เกิดปัญหาเมล็ดกาแฟเพื่อใช้แปรรูปในประเทศขาดแคลน กระทรวงเกษตรและสหกรณ์ ได้พิจารณาและเสนอให้มีการนำเข้าเมล็ดกาแฟเพื่อแก้ไขปัญหาดังกล่าว โดยมีข้อตกลงการนำเข้าและหลักประกัน ดังนี้

4.1 การนำเข้าเมล็ดกาแฟมาแปรรูปเพื่อการส่งออก กรม.ได้มีมติเห็นชอบ (27 พ.ค.51) ร่างประกาศกระทรวงพาณิชย์ เรื่อง การส่งออกกาแฟไปนอกราชอาณาจักร พ.ศ.2551 เพื่อให้เมล็ดกาแฟที่นำเข้ามาผลิตเป็นผลิตภัณฑ์สามารถส่งออกได้ (ให้นำเข้าภายใน ก.ย.51 และส่งออกภายใน พ.ย.51) ซึ่งมีผู้ขอนำเข้า 1 ราย ได้แก่ บริษัท ควอลิตี้ คอฟฟี่ โปรดักส์ จำกัด ขอนำเข้าเมล็ดกาแฟ 3,000 ตัน อัตราภาษีนอกโควตาร้อยละ 90 (นำเข้าจริง 1,718.517 ตัน)

4.2 การนำเข้าเมล็ดกาแฟมาแปรรูปเพื่อจำหน่ายในประเทศ กรม.ได้มีมติเห็นชอบ (5 ส.ค.51) ให้เปิดตลาดสินค้ากาแฟตามข้อผูกพัน WTO ในโควตาจำนวนไม่เกิน 10,000 ตัน (เดิม 5.25 ตัน) อัตราภาษีในโควตาร้อยละ 30 เพื่อแก้ไขปัญหาการขาดแคลนเมล็ดกาแฟสำหรับการแปรรูปเพื่อใช้ในประเทศ (ให้นำเข้าภายในเดือน ต.ค.51) ซึ่งมีผู้ขอนำเข้า 2 ราย ได้แก่ บริษัท ควอลิตี้ คอฟฟี่ โปรดักส์ จำกัด จำนวน 9,800 ตัน (นำเข้าจริง 9,799.94 ตัน) บริษัท ชาราลี คอฟฟี่ แอนด์ที จำกัด จำนวน 200 ตัน (นำเข้าจริง 5.1 ตัน)

#### 5. การดำเนินการ ปี 2552/53

กรมการค้าภายในได้ประชุมหน่วยงานที่เกี่ยวข้องและภาคเอกชน เมื่อวันที่ 1 ธ.ค.52 เพื่อประเมินสถานการณ์แนวโน้มราคากาแฟและแนวทางการช่วยเหลือเหลือเกษตรกร ปี 2552/53 โดยมีมติดังนี้

- 5.1 มอบให้กรมการค้าภายใน ตรวจสอบตัวเลขการแจ้งสต็อกกาแฟของโรงงานด้วย
- 5.2 โรงงานจะรับซื้อเมล็ดกาแฟจากเกษตรกรในราคาไม่ต่ำกว่า 51 บาท
- 5.3 กรมการค้าต่างประเทศควรทำประชาสัมพันธ์เกี่ยวกับการเปิดตลาด AFTA ผลกระทบ มาตรการรองรับและพิจารณาแนวทางป้องกันการนำเข้ากาแฟสำเร็จรูปจากต่างประเทศด้วย
- 5.4 ขอให้กรมส่งเสริมการส่งออกขยายตลาดส่งออกผลิตภัณฑ์กาแฟสำเร็จรูปในต่างประเทศ
- 5.5 มอบหมายให้ผู้แทนเกษตรกรและหน่วยงานในพื้นที่จังหวัดแหล่งผลิตชี้แจงให้เกษตรกรทราบ
- 5.6 มอบหมายให้สำนักงานการค้าภายในจังหวัดและสำนักงานซึ่งดวงวัดตรวจสอบเครื่องชั่งของผู้ประกอบการที่รับซื้อเมล็ดกาแฟและกำกับดูแลให้ปิดป้ายแสดงราคารับซื้อ
- 5.7 กรมการค้าภายในพร้อมดำเนินการเชื่อมโยงตลาดเมล็ดกาแฟเพื่อให้เกษตรกรมีความมั่นใจด้านตลาดอีกทางหนึ่ง

#### 6. สถานการณ์และแนวโน้ม

##### 6.1 สถานการณ์ตลาดโลก

6.1.1 การผลิต/การใช้ กระทรวงเกษตรสหรัฐฯ คาดการณ์ (ธ.ค.53) ผลผลิตปี 2553/54 มีปริมาณ 8.34 ล้านตัน สูงขึ้นจากปีที่ผ่านมาร้อยละ 9.59 เมื่อรวมกับสต็อกต้นปี 1.55 ล้านตัน จะมีอุปทานรวม 9.89 ล้านตัน ขณะที่ความต้องการใช้มีประมาณ 7.86 ล้านตัน ลดลงจากปีที่ผ่านมาร้อยละ 3.37

6.1.2 ราคาตลาดโลก (ลอนดอน) เดือนมกราคม 2554 เฉลี่ยตันละ 2,110.97 ดอลลาร์สหรัฐฯ (64.06 บาท/กก.) สูงขึ้นจากเดือนที่ผ่านมา ซึ่งมีราคาเฉลี่ยตันละ 1,953.87 ดอลลาร์สหรัฐฯ (58.37 บาท/กก.) คิดเป็นร้อยละ 8.04 เนื่องจากผลผลิตออกสู่ตลาดล่าช้า ในขณะที่มีความต้องการมีอย่างต่อเนื่อง ทั้งนี้ เทียบกับช่วงเดียวกันในปีที่ผ่านมา ราคาเฉลี่ยตันละ 1,379.89 ดอลลาร์สหรัฐฯ (45.26 บาท/กก.) สูงกว่าร้อยละ 52.98 โดยราคาซื้อขายล่วงหน้าเฉลี่ยในเดือน มี.ค.54 ประมาณ ตันละ 2,105.45 ดอลลาร์สหรัฐฯ

## 6.2 สถานการณ์ในประเทศ

6.2.1 ผลผลิต ส.ศ.ก. คาดการณ์ผลผลิต (ธ.ค.53) ปี 2553/54 มีประมาณ 44,959 ตัน ลดลงจากปี 2552/53 ร้อยละ 8.16 เนื่องจากเนื้อที่ให้ผลกาแพทางภาคใต้ลดลง เพราะเกษตรกรโค่นต้นกาแพทิ้งเป็นผลจากต้นปาล์มน้ำมันและยางพาราที่ปลูกแซมโตเต็มที่แล้ว

6.2.2 ความต้องการใช้ ปี 2553/54 คาดว่ามีประมาณ 61,480 ตัน

6.2.3 ราคา ราคาที่เกษตรกรขายได้ (สศก.) ในเดือนมกราคม 2554 เฉลี่ย กก.ละ 66.72 บาท สูงขึ้นจากเดือนที่ผ่านมาที่ราคาเฉลี่ย กก.ละ 60 บาท คิดเป็นร้อยละ 11.20 เนื่องจากพ่อค้าท้องถิ่นมีการแข่งขันกันรับซื้อและให้ราคาสูง ตามราคาตลาดโลกที่เคลื่อนไหวในเกณฑ์ดี ในขณะที่ผลผลิตออกสู่ตลาดมากขึ้น แต่โดยรวมแล้วปริมาณน้อยกว่าปีที่ผ่านมา สาเหตุจากผลผลิตบางส่วนได้รับความเสียหายจากภาวะฝนตกหนักระหว่างช่วงการเก็บเกี่ยว ทั้งนี้ บจ.ควลิตี คอฟฟี่ โปรดักท์ส (เนสเล่ท์) ได้เปิดจุดรับซื้อแล้วทั้งสิ้น 4 จุด ใน จ.ชุมพร 2 จุด ที่ อ.สวี (1 พ.ย.53) และ อ.ท่าแซะ (29 พ.ย.53) และในจ.ระนอง 2 จุด ที่ อ.กระบุรี และ อ.กะเปอร์ (29 พ.ย.53) โดยโรงงานประกาศราคารับซื้อ (จันทร์-ศุกร์) เท่ากันทุกจุด ที่ กก.ละ 60-70 บาท หรือ ราคาเฉลี่ย (ม.ค.54) กก.ละ 65.35 บาท

## 7. การเปิดตลาดสินค้ากาแพตามข้อตกลงเขตการค้าเสรีอาเซียน (AFTA)

ตั้งแต่ 1 ม.ค.53 มีการยกเลิกมาตรการโควตาภาษีและลดอัตราภาษีนำเข้าเมล็ดกาแพจากร้อยละ 20 เหลือร้อยละ 5 และกาแพสำเร็จรูปจากร้อยละ 5 เหลือร้อยละ 0 ซึ่งการเปิดตลาดดังกล่าว อาจส่งผลกระทบต่อตลาดกาแพในประเทศ หน่วยงานที่เกี่ยวข้องจึงได้หามาตรการป้องกัน โดยคณะกรรมการนโยบายและแผนพัฒนาการเกษตรและสหกรณ์ ได้มีมติ (30 ก.ย.52) เห็นชอบมาตรการรองรับผลกระทบแล้ว ดังนี้

7.1 การบริหารการนำเข้า กำหนดให้เมล็ดกาแพเป็นสินค้าที่ต้องขออนุญาตนำเข้า ผู้นำเข้าต้องมีคุณสมบัติ/เอกสารประกอบ ดังนี้

7.1.1 ให้ อคส. หรือผู้ประกอบการที่เป็นนิติบุคคลและจดทะเบียนนำเข้ากับกรมการค้าต่างประเทศ นำเข้าภายใต้การกำกับดูแลของคณะกรรมการพืชสวน

7.1.2 ใบรับรอง มาตรฐานสินค้า (อย.)

7.1.3 ใบรับรองสุขอนามัยพืช (กรมวิชาการเกษตร)

7.1.4 ใบรับรองปลอด GMOs (กรมวิชาการเกษตร)

7.1.5 ใบกำกับสินค้า (Invoice)

7.1.6 สำเนาหนังสือรับรองแหล่งกำเนิดสินค้าฟอร์ม D (Form D)

7.1.7 ต้องรายงานการนำเข้า การใช้ และสต็อกคงเหลือภายใน 1 เดือน และมีบทลงโทษหากไม่

ดำเนินการ

7.1.8 กำหนดด่านนำเข้า ให้นำเข้าเฉพาะด่านที่มีเจ้าหน้าที่ตรวจพืชประจำอยู่

7.1.9 กำหนดช่วงเวลาการนำเข้า (พ.ศ. - ส.ค.) รวมทั้งวางระบบติดตามการนำเข้า และติดตามตรวจสอบ และประเมินผล

ทั้งนี้ คณะอนุกรรมการพืชสวนมีมติให้นำเข้าเมล็ดกาแฟภายใต้ AFTA ปี 2553 แบ่งเป็น 1.เพื่อใช้แปรรูปในประเทศ มีผู้ประกอบการยื่นขอนำเข้า 3 ราย รวมปริมาณ 10,536 ตัน 2.เพื่อใช้แปรรูปเป็นผลิตภัณฑ์กาแฟส่งออก ผู้ประกอบการยื่นขอนำเข้า 1 ราย ปริมาณ 2,500 ตัน โดยให้นำเข้าภายในวันที่ 15 ต.ค.53

อนึ่ง กระทรวงพาณิชย์ได้ออกประกาศที่เกี่ยวข้องกับการนำเข้ากาแฟตาม AFTA ดังนี้

(1) ประกาศกระทรวงพาณิชย์ เรื่อง การนำกาแฟ ชา น้ำนมดิบและนมพร้อมดื่ม และนมผงขาดมันเนย เข้ามาในราชอาณาจักร ตามความตกลงเขตการค้าเสรีอาเซียน พ.ศ.2553 ลงวันที่ 16 สิงหาคม 2553

(2) ประกาศกรมการค้าต่างประเทศ เรื่อง หลักเกณฑ์ วิธีการ และเงื่อนไขในการขอและการออกหนังสือรับรองการได้รับสิทธิในการยกเว้นภาษีทั้งหมดหรือบางส่วน สำหรับกาแฟ ชา น้ำนมดิบและนมพร้อมดื่ม และนมผงขาดมันเนยที่นำเข้ามาในราชอาณาจักรตามความตกลงเขตการค้าเสรีอาเซียน พ.ศ.2553 ลงวันที่ 20 สิงหาคม 2553

7.2 จัดทำยุทธศาสตร์กาแฟ ปี 2552-2556 คณะรัฐมนตรีมีมติ (16 มิ.ย.52) เห็นชอบยุทธศาสตร์กาแฟ ปี 2552 – 2556 โดยมีเป้าหมายลดต้นทุนการผลิตกาแฟเท่ากับหรือมากกว่าเวียดนามไม่เกิน 10% เพิ่มผลผลิตต่อไร่ของกาแฟ รวมทั้งจะได้แปลงกาแฟที่ได้รับการรับรอง GAP เพิ่มขึ้น 50% และได้ผลผลิตกาแฟเพียงพอกับความต้องการใช้ของอุตสาหกรรมกาแฟในประเทศ โดยมีมาตรการ 4 ด้าน ประกอบด้วย

- (1) การเพิ่มประสิทธิภาพการผลิตและลดต้นทุนการผลิต
- (2) การเพิ่มมูลค่าผลิตภัณฑ์กาแฟ
- (3) การพัฒนาและส่งเสริมด้านการสร้างเสถียรภาพราคา
- (4) การปรับฐานการบริหารจัดการ

7.3 การปรับโครงสร้างสินค้ากาแฟแบบครบวงจร มติคณะกรรมการบริหารกองทุนปรับโครงสร้างภาคเกษตร (17 ก.ย.52) เห็นชอบโครงการปรับโครงสร้างสินค้ากาแฟแบบครบวงจร เพื่อช่วยเพิ่มผลผลิตต่อไร่ ลดต้นทุนการผลิตและช่วยแปรรูปสินค้ากาแฟ ระยะเวลาโครงการ 7 ปี สนับสนุนเงินกองทุนฯ 54,442,870 บาท ให้แก่ สหกรณ์ผู้ปลูกกาแฟจังหวัดชุมพร จำกัด กลุ่มเกษตรกรทำสวนเขาทะเล จังหวัดชุมพร และกลุ่มเกษตรกรทำสวน จปร. จังหวัดระนอง

~~~~~



ปีปฏิทิน 11 ก.พ.2554

หน่วย : บาท/กก.

|                                                                                    | ตค.   | พย.   | ธค.   | มค.   | กพ.   | มีค.  | เมย.  | พค.   | มิย.  | กค.   | สค.    | กย.   | เฉลี่ย |
|------------------------------------------------------------------------------------|-------|-------|-------|-------|-------|-------|-------|-------|-------|-------|--------|-------|--------|
| <b>ราคาที่เกษตรกรขายได้</b>                                                        |       |       |       |       |       |       |       |       |       |       |        |       |        |
| 2544/45                                                                            | -     | -     | 22.31 | 25.37 | 25.38 | 27.44 | -     | -     | -     | -     | -      | -     | 25.13  |
| 2545/46                                                                            | -     | -     | -     | 31.56 | 34.30 | 24.85 | -     | -     | -     | -     | -      | -     | 30.24  |
| 2546/47                                                                            | -     | 27.85 | 27.19 | 29.44 | 23.25 | 22.62 | -     | -     | -     | -     | -      | -     | 26.07  |
| 2547/48                                                                            | -     | 29.00 | 29.41 | 26.81 | 27.75 | 29.35 | -     | -     | -     | -     | -      | -     | 28.46  |
| 2548/49                                                                            | -     | -     | 33.49 | 41.67 | 43.66 | 40.88 | 39.00 | -     | -     | -     | -      | -     | 39.74  |
| 2549/50                                                                            | -     | -     | 44.78 | 47.11 | 46.99 | -     | -     | -     | -     | -     | -      | -     | 46.29  |
| 2550/51                                                                            | -     | 58.50 | 57.79 | 65.70 | 68.61 | -     | -     | -     | -     | -     | -      | -     | 62.65  |
| 2551/52                                                                            | 45.00 | 56.75 | 64.43 | 67.50 | 70.45 | 69.67 | -     | -     | -     | -     | -      | -     | 62.30  |
| 2552/53                                                                            | -     | 50.00 | 52.47 | 55.32 | 61.12 | -     | -     | -     | -     | -     | -      | -     | 54.73  |
| 2553/54                                                                            | -     | 59.00 | 60.00 | 66.72 | -     | -     | -     | -     | -     | -     | -      | -     | 61.91  |
| ที่มา : สำนักงานเศรษฐกิจการเกษตร                                                   |       |       |       |       |       |       |       |       |       |       |        |       |        |
| <b>ราคาที่โรงงานรับซื้อ</b>                                                        |       |       |       |       |       |       |       |       |       |       |        |       |        |
| 2546/47                                                                            | -     | -     | 35.00 | 35.00 | 35.00 | 35.00 | -     | -     | -     | -     | -      | -     | 35.00  |
| 2547/48                                                                            | 35.00 | 35.00 | 35.00 | 35.00 | 35.00 | 35.00 | -     | -     | -     | -     | -      | -     | 35.00  |
| 2548/49                                                                            | -     | -     | -     | 43.00 | 47.00 | 47.00 | -     | -     | -     | -     | -      | -     | 45.67  |
| 2549/50                                                                            | -     | -     | -     | 50.00 | 50.00 | -     | -     | -     | -     | -     | -      | -     | 50.00  |
| 2550/51                                                                            | -     | -     | 57.00 | 67.00 | 73.00 | -     | -     | -     | -     | -     | -      | -     | 65.67  |
| 2551/52                                                                            | -     | 67.31 | 68.03 | 68.73 | 68.50 | -     | -     | -     | -     | -     | -      | -     | 68.14  |
| 2552/53                                                                            | -     | -     | 52.70 | 55.83 | 60.97 | 61.00 | -     | -     | -     | -     | -      | -     | 57.63  |
| 2553/54                                                                            | -     | 57.05 | 57.80 | 65.35 | -     | -     | -     | -     | -     | -     | -      | -     | 60.07  |
| ที่มา : สำนักงานการค้าภายในจังหวัด                                                 |       |       |       |       |       |       |       |       |       |       |        |       |        |
| <b>ราคาส่งออก FOB ไปประเทศในภาคี</b>                                               |       |       |       |       |       |       |       |       |       |       |        |       |        |
| 2544/45                                                                            | -     | -     | 18.13 | 17.90 | -     | -     | -     | -     | -     | -     | -      | -     | 18.02  |
| 2545/46                                                                            | -     | -     | -     | -     | -     | -     | 26.03 | 17.87 | -     | -     | -      | 16.34 | 20.08  |
| 2546/47                                                                            | -     | 13.90 | 20.25 | -     | -     | 20.18 | -     | 17.47 | 17.63 | -     | 15.29  | 16.15 | 17.27  |
| 2547/48                                                                            | 14.39 | 13.53 | -     | 43.16 | -     | 28.79 | 36.13 | 35.76 | 39.11 | 38.08 | 31.89  | -     | 31.20  |
| 2548/49                                                                            | 36.78 | 33.29 | 35.65 | 37.33 | 36.41 | 39.87 | 42.91 | 40.71 | 36.23 | 47.00 | 50.13  | 63.57 | 41.66  |
| 2549/50                                                                            | 65.07 | 54.14 | 47.63 | 54.03 | 52.92 | 50.56 | 47.37 | 49.92 | 68.11 | -     | 63.27  | 66.54 | 56.32  |
| 2550/51                                                                            | 66.11 | -     | 60.15 | 59.31 | -     | 79.51 | -     | 78.89 | -     | -     | 106.11 | -     | 75.01  |
| 2551/52                                                                            | -     | -     | -     | -     | -     | -     | -     | -     | 49.94 | -     | -      | -     | 49.94  |
| 2552/53                                                                            | -     | -     | -     | -     | -     | -     | -     | -     | -     | -     | -      | -     | -      |
| 2553/54                                                                            | -     | -     | -     | -     | -     | -     | -     | -     | -     | -     | -      | -     | -      |
| ที่มา : กรมการค้าต่างประเทศ                                                        |       |       |       |       |       |       |       |       |       |       |        |       |        |
| <b>ราคาส่งออก FOB ไปประเทศนอกภาคี</b>                                              |       |       |       |       |       |       |       |       |       |       |        |       |        |
| 2544/45                                                                            | 31.12 | 42.54 | -     | 40.86 | 39.34 | 38.87 | 37.83 | 38.58 | 38.18 | -     | -      | -     | 38.42  |
| 2545/46                                                                            | -     | -     | -     | -     | 24.63 | 22.27 | 23.85 | 22.22 | 17.92 | 20.56 | 19.20  | 18.98 | 21.20  |
| 2546/47                                                                            | 19.72 | 20.25 | -     | 16.15 | 26.15 | 24.00 | 22.44 | 23.57 | 25.77 | 20.43 | 19.73  | 20.08 | 21.66  |
| 2547/48                                                                            | 18.35 | 21.76 | -     | 24.51 | 24.86 | 34.34 | -     | -     | 58.01 | 50.36 | 49.58  | -     | 35.22  |
| 2548/49                                                                            | -     | -     | -     | -     | -     | 49.33 | -     | -     | 31.62 | -     | -      | -     | 40.48  |
| 2549/50                                                                            | -     | 77.95 | 53.87 | 47.63 | -     | 53.78 | -     | 55.21 | -     | -     | -      | -     | 57.69  |
| 2550/51                                                                            | -     | -     | -     | -     | 60.32 | -     | -     | -     | -     | -     | -      | -     | 60.32  |
| 2551/52                                                                            | -     | -     | -     | -     | -     | -     | -     | -     | -     | -     | -      | -     | -      |
| 2552/53                                                                            | -     | -     | -     | -     | -     | -     | -     | -     | -     | -     | -      | -     | -      |
| 2553/54                                                                            | -     | -     | -     | -     | -     | -     | -     | -     | -     | -     | -      | -     | -      |
| ที่มา : กรมการค้าต่างประเทศ                                                        |       |       |       |       |       |       |       |       |       |       |        |       |        |
| <b>ราคาซื้อขายล่วงหน้ากาแฟโรบัสต้า ตลาดลอนดอน (เฉลี่ยส่งมอบ 3-6 เดือนข้างหน้า)</b> |       |       |       |       |       |       |       |       |       |       |        |       |        |
| 2544/45                                                                            | 18.78 | 17.22 | 17.03 | 16.19 | 17.71 | 23.91 | 23.06 | 21.94 | 22.63 | 21.50 | 22.76  | 27.79 | 20.88  |
| 2545/46                                                                            | 29.56 | 33.94 | 35.13 | 36.53 | 36.01 | 31.62 | 32.62 | 31.93 | 28.61 | 29.48 | 31.51  | 30.71 | 32.30  |
| 2546/47                                                                            | 28.79 | 27.40 | 28.30 | 31.94 | 29.72 | 29.30 | 29.04 | 29.51 | 32.32 | 28.89 | 27.87  | 27.65 | 29.23  |
| 2547/48                                                                            | 28.40 | 25.96 | 30.25 | 28.84 | 32.72 | 38.07 | 41.19 | 45.52 | 50.30 | 50.04 | 43.81  | 38.23 | 37.78  |
| 2548/49                                                                            | 39.07 | 42.42 | 46.92 | 49.86 | 48.11 | 44.59 | 44.85 | 44.04 | 44.42 | 47.24 | 52.21  | 57.74 | 46.79  |
| 2549/50                                                                            | 54.66 | 56.56 | 53.26 | 56.04 | 55.73 | 53.05 | 50.59 | 57.33 | 63.28 | 62.37 | 59.84  | 52.33 | 56.25  |
| 2550/51                                                                            | 63.10 | 66.76 | 62.09 | 63.31 | 75.96 | 78.08 | 71.22 | 70.41 | 74.04 | 78.09 | 76.80  | 73.35 | 71.10  |
| 2551/52                                                                            | 60.35 | 62.60 | 64.82 | 61.24 | 57.03 | 54.61 | 53.45 | 52.15 | 50.03 | 48.37 | 48.73  | 49.92 | 55.28  |
| 2552/53                                                                            | 48.85 | 45.85 | 45.60 | 45.26 | 43.24 | 41.34 | 43.42 | 43.57 | 49.23 | 55.06 | 53.64  | 50.91 | 47.16  |
| 2553/54                                                                            | 52.18 | 56.35 | 58.37 | 64.06 | -     | -     | -     | -     | -     | -     | -      | -     | 57.74  |
| ที่มา : ข่าว BISNEWS , Futuresource.com , Reuters , indocoffee.com                 |       |       |       |       |       |       |       |       |       |       |        |       |        |
| ราคากาแฟตลาดโลก(Update).xls                                                        |       |       |       |       |       |       |       |       |       |       |        |       |        |

## ปาล์มน้ำมัน

| 1. ผลผลิต : ล้านตัน  | ปี 2551 | ปี 2552 | ปี 2553 <sup>E</sup> | ปี 2554 <sup>E</sup> |
|----------------------|---------|---------|----------------------|----------------------|
|                      |         |         |                      | (ม.ค.54)             |
| 1) โลก               |         |         |                      |                      |
| น้ำมันพืช            | 128.58  | 133.61  | 138.77               | 145.81               |
| : น้ำมันถั่วเหลือง   | 37.72   | 35.74   | 38.76                | 41.88                |
| : น้ำมันปาล์มดิบ     | 41.02   | 43.94   | 44.82                | 47.91                |
| : อินโดนีเซีย        | 18.00   | 20.50   | 21.00                | 23.00                |
| : มาเลเซีย           | 17.57   | 17.26   | 17.76                | 18.60                |
| 2) ไทย               |         |         |                      | * E มค.54            |
| : ผลปาล์ม(ก. เกษตร)  | 9.270   | 8.162   | 8.434                | 9.174                |
| : น้ำมันดิบ(รจ.สกัด) | 1.544   | 1.345   | 1.288                | 1.518                |

| 2. สมดุลน้ำมันปาล์มดิบ : ตันCPO      | ปี 2551   | ปี 2552   | ปี 2553   | ปี 2554     |
|--------------------------------------|-----------|-----------|-----------|-------------|
|                                      |           |           |           | (ประมาณการ) |
| 1) สต็อกต้นปี                        | 88,916    | 107,947   | 135,518   | 68,000      |
| 2) ผลผลิตน้ำมันปาล์มดิบ              | 1,543,761 | 1,345,245 | 1,287,510 | 1,518,000   |
| 3) นำเข้า - ดิบ+บริสุทธิ์ คิดเป็นดิบ | 35,481    | -         | -         | 60,000      |
| 4) ใช้ในประเทศ - ผลิตน้ำมันพืช       | 1,005,527 | 879,506   | 900,756   | 900,000     |
| - ผลิตไบโอดีเซล                      | 269,781   | 370,776   | 391,166   | 335,000     |
| 5) ส่งออก - น้ำมันดิบ                | 284,902   | 67,392    | 63,321    | -           |
| 6) สต็อกปลายปี                       | 107,947   | 135,518   | 67,784    | 411,000     |

ที่มา โรงงานสกัดและกลั่นน้ำมันปาล์ม แจ้งตามประกาศ กก. (น้ำมันบริสุทธิ์ จะคิดเป็นน้ำมันดิบ)

| 3. พื้นที่ / ต้นทุน / ผลผลิตเฉลี่ย | ปี 2551 | ปี 2552 | ปี 2553 | ปี 2554 |
|------------------------------------|---------|---------|---------|---------|
| 1) พื้นที่ยืนต้น : ล้านไร่         | 3.676   | 3.888   | 4.198   | 4.198   |
| 2) พื้นที่ให้ผล : ล้านไร่          | 2.884   | 3.188   | 3.552   | 3.689   |
| 3) ต้นทุนผลปาล์ม : บาท/กก.         | 2.12    | 2.71    | 2.90    | Na      |
| 4) ผลผลิตเฉลี่ย : กก./ไร่          | 3,214   | 2,560   | 2,315   | 2,632   |

| แหล่งผลิตสำคัญ ปี 2553 | เนื้อที่ให้ผล<br>ไร่ | ผลผลิต<br>ตันผลปาล์ม | Yield<br>กก./ไร่ | % ผลผลิต |
|------------------------|----------------------|----------------------|------------------|----------|
| กระบี่                 | 928,769              | 2,390,651            | 2,574            | 28       |
| สุราษฎร์ธานี           | 897,797              | 2,218,456            | 2,471            | 25       |
| ชุมพร                  | 709,861              | 1,748,575            | 2,394            | 20       |
| นครศรีธรรมราช          | 146,929              | 356,744              | 2,428            | 5        |
| ประจวบคีรีขันธ์        | 167,063              | 393,935              | 2,358            | 5        |
| ตรัง                   | 105,435              | 258,316              | 2,450            | 3        |
| สตูล                   | 100,959              | 210,298              | 2,083            | 3        |
| พังงา                  | 101,444              | 197,511              | 1,947            | 2        |
| ชลบุรี                 | 79,352               | 197,507              | 2,489            | 3        |
| อื่น ๆ                 | 314,663              | 371,818              | 108-2,843        | 6        |
| รวมทั้งประเทศ          | 3,552,272            | 8,343,811            | 2,374            | 100      |

| 4. การนำเข้า-ส่งออก : ดัน |                      | ปี 2551 | ปี 2552 | ปี 2553 | ปี 2554<br>(มค.54) |
|---------------------------|----------------------|---------|---------|---------|--------------------|
| 4.1 นำเข้า                | น้ำมันปาล์มดิบ       | 28,541  | 37      | 17      | 29,929             |
|                           | น้ำมันปาล์มบริสุทธิ์ | 1,144   | 1,254   | 1,081   | 913                |
| 4.2 ส่งออก                | น้ำมันปาล์มดิบ       | 288,222 | 67,292  | 66,001  | 101                |
|                           | น้ำมันปาล์มบริสุทธิ์ | 72,119  | 46,551  | 55,328  | 950                |

ประเทศส่งออก<sup>ปี 55</sup> ดิบ : อินเดีย 66%, มาเลเซีย 34%, บริสุทธิ์ : พม่า 78% จีน 21% สก 1%

ตั้งแต่ปี 2550 ดิบ: พิกัด 1511.1000.000 และ 1511.9010.000 , บริสุทธิ์ : พิกัด 1511.9090.000

| 5. ราคา : บาท/กก.          |  | ปี 2551 | ปี 2552 | ปี 2553 | ปี 2554<br>(มค.54) |
|----------------------------|--|---------|---------|---------|--------------------|
| 5.1 ไทย                    |  |         |         |         |                    |
| ผลปาล์มทะเลสาบ(%น้ำมัน 17) |  | 4.56    | 3.99    | 4.83    | 9.27               |
| น้ำมันปาล์มดิบ             |  | 28.96   | 24.33   | 29.10   | 58.20              |
| น้ำมันปาล์มบริสุทธิ์       |  | 38.22   | 30.19   | 33.05   | 57.45              |
| 5.2 มาเลเซีย               |  |         |         |         |                    |
| น้ำมันปาล์มดิบ             |  | 28.56   | 21.96   | 27.02   | 37.39              |
| น้ำมันปาล์มบริสุทธิ์       |  | 32.65   | 24.08   | 28.31   | 38.60              |

#### 6. สภาพปัญหา/สาเหตุ

1) การผลิต ผลผลิตเฉลี่ยต่ำ ต้นทุนการผลิตสูง เนื่องจากพันธุ์ปาล์มคุณภาพต่ำ พื้นที่ไม่เหมาะสม ปุ๋ยราคาสูงขึ้น ผู้ปลูกปาล์ม 90% เป็นเกษตรกรรายย่อย ขาดการจัดสรรที่ดิน ปริมาณผลผลิตออกสู่ตลาด ไม่สม่ำเสมอ

2) การนำเข้า-ส่งออก มีการนำเข้าเพื่อส่งออก (ปี 47-48) การถ่วงลำ (ตั้งแต่ปี 48-ปัจจุบัน) ซึ่งกระทบต่อตลาดส่งออกน้ำมันส่วนเกิน ส่วนการส่งออกมีความสามารถในการแข่งขันต่ำ เนื่องจากราคาในประเทศสูง

3) การค้าในประเทศ โรงสกัดฯ มีกำลังผลิตส่วนเกิน 50% แข่งขันซื้อสูงจึงมีการตัดปาล์มดิบและปัญหาการลักลอบนำเข้ายังมีอยู่ส่งผลกระทบต่อราคาในประเทศ

#### 7. มาตรการบริหารจัดการทั้งระบบ

7.1 มติคณะรัฐมนตรี วันที่ 8 และ 22 เม.ย.46 เห็นชอบให้หน่วยงานที่เกี่ยวข้องดำเนินการแก้ไขปัญหาปาล์มน้ำมันอย่างเป็นระบบ ตามที่กระทรวงพาณิชย์เสนอพร้อมให้แต่งตั้งคณะกรรมการแก้ไขปัญหาปาล์มน้ำมันอย่างเป็นระบบโดยมีรัฐมนตรีว่าการกระทรวงพาณิชย์เป็นประธาน เพื่อทำหน้าที่กำหนดมาตรการและบริหารจัดการแก้ไขปัญหาปาล์มน้ำมันทั้งระบบอย่างต่อเนื่อง ดังนี้

##### 1) วางระบบการนำเข้าอย่างรัดกุม

(1) ภายใต้ WTO ภาษีในโควตา 20% ปริมาณ 4,860 ตันให้ อคส.เป็นผู้นำเข้า ภาษีนอกโควตา 143% ไม่จำกัดปริมาณ

(2) ภายใต้ AFTA ตั้งแต่ปี 2553 ภาษี 0% โดยจะให้มีการบริหารการนำเข้าน้ำมันปาล์มตามมาตรการเดิมที่ใช้มา (ให้ อคส.เป็นผู้นำเข้า) เพื่อไม่ให้ขัดต่อพันธกรณีและมีให้การเปิดตลาดส่งผลกระทบต่อเกษตรกรภายในประเทศ ขณะนี้อยู่ระหว่างคณะกรรมการ กนป.พิจารณามาตรการที่จะรองรับผลกระทบจากการเปิดตลาดเสรี AFTA เช่น กำหนดผู้นำเข้า ปริมาณ ชนิด ช่วงเวลาการนำเข้าและมาตรการนำเข้าอื่น ๆ

(3) การนำเข้าเพื่อส่งออก (นอกโควตา WTO) กำหนดให้ผู้นำเข้าต้องรับซื้อผลผลิตในประเทศ เพื่อส่งออกด้วย 1 ส่วนก่อนนำเข้า 1 ส่วนและต้องส่งออกน้ำมันปาล์มไปต่างประเทศเป็นปริมาณไม่น้อยกว่า 2 เท่าของปริมาณนำเข้าฯ ภายใน 30 วัน โดยกำหนดด่านส่งออกน้ำมันปาล์มที่นำเข้าไว้เฉพาะ 4 ด่าน ตามมติ ครม. เมื่อ 22 เม.ย.46 (ด่านแม่สอด แม่สาย สังขละบุรี และท่าเรือกรุงเทพ)

(4) การนำน้ำมันปาล์มผ่านประเทศเพื่อส่งออก (การถ่ายลำ/ผ่านแดน) ต้องขออนุญาตขนย้าย และส่งออกภายในเวลาที่กำหนด

## 2) บริหารจัดการระบบการค้าในประเทศ

(1) การค้าผลปาล์มและน้ำมันปาล์ม ให้ดำเนินไปตามกลไกปกติ โดยมีมาตรการ : การแจ้ง ปริมาณ ให้ผู้ผลิตแจ้งปริมาณฯ เป็นประจำทุกเดือน ผู้นำเข้าแจ้งแผนการนำเข้าล่วงหน้าทุกเดือนแจ้งการ นำเข้า จำหน่ายภายใน 7 วันนับจากวันนำเข้า/จำหน่าย การควบคุมขนย้าย ให้ผู้ขนย้ายน้ำมันปาล์ม ตั้งแต่ 25 กก.ขึ้นไปต้องขออนุญาตขนย้าย การปิดป้ายรับซื้อให้ผู้รับซื้อผลปาล์มปิดป้ายแสดงราคารับซื้อ ผลปาล์มโดยระบุชั้นคุณภาพและให้รับซื้อไม่ต่ำกว่าราคาแสดงที่ป้ายและขอความร่วมมือโรงงานสกัดและ โรงกลั่นน้ำมันปาล์มให้รับซื้อผลปาล์มและน้ำมันปาล์มให้สอดคล้องกันทั้งระบบอย่างเหมาะสม การพัฒนา คุณภาพ ประชาสัมพันธ์ให้เกษตรกรพัฒนาคุณภาพผลปาล์ม

(2) การตรวจสอบและกำกับดูแลโดยจังหวัด : มีคณะทำงานแก้ไขปัญหาปาล์มน้ำมันอย่างเป็น ระบบระดับจังหวัด คณะทำงานตรวจสอบคุณภาพผลปาล์มประจำจังหวัด เพื่อทำหน้าที่ดำเนินมาตรการ ตามนโยบายที่กำหนดและใกล้เคียงปัญหาคุณภาพผลปาล์มที่เกิดขึ้นจากการซื้อขาย

(3) ตรวจสอบป้องกันการลักลอบนำเข้าและกำกับดูแลขนย้ายถ่ายลำ-ผ่านแดนน้ำมันปาล์ม โดย ขอความร่วมมือจังหวัดต้นทางและจังหวัดที่ติดชายแดนประเทศกำกับดูแลการขนย้ายน้ำมันปาล์ม ในประเทศอย่างเคร่งครัดเพื่อกำกับดูแลมิให้มีการนำมาหมุนเวียนจำหน่ายในประเทศ

(4) การบริหารจัดการของกลาง มติคณะกรรมการแก้ไขปัญหาปาล์มน้ำมันฯ (24 พค.47) เห็นชอบให้ กรมศุลกากรส่งมอบน้ำมันปาล์มของกลางให้แก่หน่วยงานราชการ/มูลนิธิที่นำไปใช้ผลิตพลังงานทดแทนและให้ รวท.พณ. (ประธาน) อนุมัติเป็นคราว ๆ ไป ซึ่งได้อนุมัติแล้ว 18 ครั้ง ปริมาณ 397,019 กก. (พ.ค.47-ม.ค.54)

3) จัดการผลผลิตส่วนเกิน ประสานแจ้งกระทรวงพลังงานทราบปริมาณน้ำมันปาล์มคงเหลือราย เดือนเพื่อสนับสนุนการนำน้ำมันปาล์มไปผลิตไบโอดีเซล

7.2 มติคณะรัฐมนตรี วันที่ 10 มิ.ย.51 แต่งตั้งคณะกรรมการนโยบายปาล์มน้ำมันแห่งชาติ (กนป.) ตามระเบียบสำนักนายกรัฐมนตรีว่าด้วยคณะกรรมการนโยบายปาล์มน้ำมันแห่งชาติ พ.ศ.2551 เมื่อวันที่ 12 มิ.ย.51 โดยมีนายกรัฐมนตรีหรือรองนายกรัฐมนตรีที่ได้รับมอบหมายเป็นประธาน (นายสุเทพ เทือกสุบรรณ เป็นประธาน) และเลขาธิการ สศก. เป็นกรรมการและเลขานุการ มีอำนาจหน้าที่ในการกำกับ ดูแลกำหนดนโยบายและแผนการบริหารพัฒนาปาล์มน้ำมันและน้ำมันปาล์มอย่างเป็นระบบครบวงจร

## 8. สถานการณ์ ปี 2554

8.1 โลก ปี 54 ก.เกษตรสหรัฐฯ (ม.ค.54) คาดว่าโลกมีผลผลิตน้ำมันปาล์ม 47.97 ล้านตัน เพิ่มขึ้น ร้อยละ 4.60 ความต้องการใช้ 44.91 ล้านตัน เพิ่มขึ้นร้อยละ 7.84

8.2 ไทย ปี 54 ก.เกษตรฯ พยากรณ์ว่า จะมีปริมาณผลผลิตปาล์มน้ำมันรวม 9.174 ล้านตัน คิดเป็น น้ำมันปาล์มดิบ (16.55%) ได้ประมาณ 1.518 ล้านตัน มีการนำเข้าช่วงต้นปี ประมาณ 0.060 ล้านตัน และ ความต้องการใช้ในประเทศ (บริโภค+ไบโอดีเซล) คาดว่าจะมีประมาณ 1.235 ล้านตันและไม่มีการส่งออก จะคงเหลือสต็อกสิ้นปีประมาณ 0.411 ล้านตัน ซึ่งสูงกว่าระดับสต็อกปกติที่ควรจะมีมาก (0.120-0.150 ล้านตัน)

1) ช่วงเดือน ม.ค.54 เป็นช่วงปลายฤดูปริมาณผลผลิตยังออกสู่ตลาดน้อย ขณะที่ความต้องการบริโภคและพลังงานทดแทนอย่างต่อเนื่อง เป็นผลให้สต็อกน้ำมันปาล์มคงเหลือในประเทศอยู่ในระดับต่ำลงมาก และภาวะการค้าตึงตัวขึ้นมาก ราคาเคลื่อนไหวอยู่ในเกณฑ์สูงทั้งระบบ กระทบต่อต้นทุนการผลิตน้ำมันพืชบริโภคและอุตสาหกรรมต่อเนื่องในประเทศ อีกทั้งราคาน้ำมันปาล์มดิบและน้ำมันดิบในตลาดโลกยังสูงขึ้นต่อเนื่อง

| บาท : กก. |                              | ม.ค.53 | ธ.ค.53 | ม.ค.54 | % $\Delta$ |
|-----------|------------------------------|--------|--------|--------|------------|
| ไทย       | ผลปาล์ม (%น้ำมัน17)          | 4.15   | 7.40   | 9.27   | +25.3      |
|           | น้ำมันปาล์มดิบ               | 26.36  | 43.80  | 58.20  | +32.9      |
|           | น้ำมันปาล์มบริสุทธิ์         | 31.07  | 48.10  | 57.45  | +19.4      |
|           | น้ำมันพืช ปลีก 1 ลิตร(ขวด)   | 37.18  | 46.80  | 48.90  | +4.5       |
| มาเลเซีย  | น้ำมันปาล์มดิบ               | 24.46  | 35.02  | 37.33  | +6.6       |
|           | น้ำมันปาล์มบริสุทธิ์         | 25.77  | 36.37  | 38.52  | +10.4      |
|           | น้ำมันดิบ-ดูไบ (US\$/Barrel) | 76.47  | 89.10  | 91.97  | +3.2       |

2) แนวโน้ม แม้ว่าจะมีการนำเข้าน้ำมันปาล์มจำนวน 30,000 ตันเสร็จสิ้นภายใน 31 ม.ค.54 เพื่อผลิตเป็นน้ำมันพืชบรรจุขวดพลาสติกจำหน่ายให้ผู้บริโภคต่อไปแล้ว แต่ภาวะการขาดแคลนน้ำมันปาล์มยังไม่คลี่คลาย ระดับสต็อกยังอยู่ในระดับวิกฤติ จึงได้มีการนำเสนอ คณะกรรมการ กนป. พิจารณาอนุมัติให้อคส.นำเข้าน้ำมันปาล์มดิบแยกไซ (Crude Palm Olein) เพิ่มเดิมอีก 50,000 ตัน ภายในเดือนมี.ค.54 ซึ่งคณะกรรมการ กนป. ได้อนุมัติให้อคส.นำเข้าน้ำมันปาล์มดิบแยกไซ (Crude Palm Olein) ครั้งที่ 2 จำนวน 120,000 ตันให้เสร็จสิ้นภายในเดือนมีนาคม 2554 ซึ่งขณะนี้อยู่ระหว่าง อคส.กำลังเร่งนำเข้าเบื้องต้นจำนวน 30,000 ตัน

~~~~~

สำนักส่งเสริมการค้าสินค้าเกษตร  
กรมการค้าภายใน  
กุมภาพันธ์ 2554

## ราคาปาล์มน้ำมันและน้ำมันปาล์ม

AG36 D\_ราคา : ปาล์ม (sh รายเดือนปาล์ม 45-50-ส่งออก)

หน่วย : บาท/ก.

ปี/เดือน	ม.ค.	ก.พ.	มี.ค.	เม.ย.	พ.ค.	มิ.ย.	ก.ค.	ส.ค.	ก.ย.	ต.ค.	พ.ย.	ธ.ค.	เฉลี่ย
<b>1. ผลปาล์มหลาย คุณภาพน้ำมัน 17% (หน้าโรงงานสกัดฯ แหล่งผลิตสำคัญ)</b>													
2549	3.14	3.01	2.58	2.05	2.19	2.34	2.48	2.82	2.78	2.56	2.97	3.33	2.69
2550	3.27	3.35	3.29	3.52	4.27	4.71	4.50	4.38	4.34	4.70	5.00	5.54	4.24
2551	6.05	5.37	4.96	5.10	4.42	5.70	5.95	4.46	3.84	2.93	2.88	3.06	4.56
2552	3.68	4.19	3.14	3.62	4.70	4.60	3.79	4.22	3.71	3.43	4.09	4.65	3.99
2553	4.15	3.92	3.87	3.63	3.80	4.23	4.35	5.01	5.22	5.67	6.70	7.40	4.83
2554	9.27												9.27
<b>2. น้ำมันปาล์มดิบ (ขายส่งถึงโรงกลั่น) ณ ตลาด กทม.</b>													
2549	17.80	17.41	15.38	14.20	14.86	14.40	14.64	16.19	14.77	14.53	16.70	18.31	15.77
2550	18.63	18.84	19.02	21.82	25.29	26.45	25.47	24.30	24.79	27.49	29.80	31.47	24.45
2551	35.98	35.02	34.95	33.15	33.53	36.26	34.61	25.87	22.52	17.02	18.32	20.32	28.96
2552	23.51	26.13	21.78	24.16	27.51	26.50	22.72	24.56	22.65	21.48	24.00	26.90	24.33
2553	26.36	25.73	25.92	25.43	25.66	25.61	25.38	27.49	27.95	31.01	38.91	43.80	29.10
2554	58.20												58.20
<b>3. น้ำมันปาล์มบริสุทธิ์ Bulk (ขายส่งถึงผู้ซื้อ)</b>													
2549	21.61	21.71	20.65	19.40	19.35	18.63	18.50	19.44	19.12	18.35	20.57	22.73	20.01
2550	22.98	23.46	23.16	25.68	29.60	32.22	31.28	30.02	29.22	31.94	34.92	36.57	29.25
2551	42.31	42.62	43.21	41.37	41.77	44.23	43.95	38.14	34.01	30.04	27.63	29.34	38.22
2552	32.08	34.04	31.51	31.29	32.78	30.80	27.55	28.91	28.69	26.62	27.43	30.58	30.19
2553	31.07	29.45	30.21	30.21	30.11	29.04	29.07	31.68	32.27	33.29	42.09	48.10	33.05
2554	57.45												57.45
<b>4. สเตียร์บริสุทธิ์/ไขปาล์ม Bulk (ขายส่งถึงผู้ซื้อ)</b>													
2549	15.58	15.75	15.34	14.75	14.90	15.13	15.18	15.38	15.38	15.43	15.91	16.13	15.41
2550	16.13	16.13	16.20	18.63	22.06	25.98	25.13	24.43	22.96	26.72	28.43	29.29	22.67
2551	31.91	32.83	34.57	32.53	33.03	34.08	34.01	28.75	22.19	16.69	14.48	14.70	27.48
2552	15.35	17.66	18.26	22.42	26.65	27.57	25.60	24.10	23.73	21.01	23.31	25.99	22.64
2553	26.25	25.74	26.54	26.39	26.19	26.06	25.73	27.40	27.95	30.68	37.86	42.96	29.15
2554	55.19												55.19
<b>5. น้ำมันปาล์มดิบ (ซื้อขายในมาเลเซีย)</b>													
2549	14.93	15.33	15.00	14.69	14.90	14.20	15.22	16.37	16.10	15.67	17.38	18.95	15.73
2550	19.73	19.65	19.78	22.42	25.31	26.19	25.89	25.00	25.64	28.26	29.92	29.91	24.81
2551	32.65	35.90	36.29	34.14	35.24	36.51	34.51	26.91	23.26	16.98	15.00	15.37	28.56
2552	18.13	18.47	19.80	24.45	26.63	23.49	20.55	23.26	21.55	21.09	22.10	24.05	21.96
2553	24.46	24.84	25.64	25.55	25.27	24.85	24.85	27.37	27.01	27.94	31.45	35.02	27.02
2554	37.33												37.33
<b>6. น้ำมันปาล์มบริสุทธิ์ Bulk (ตลาดส่งออก F.O.B. มาเลเซีย)</b>													
2549	15.57	16.23	15.95	15.89	16.00	16.03	16.75	17.94	17.09	17.11	18.83	20.34	16.98
2550	20.70	20.87	21.01	24.07	26.83	27.42	27.20	27.14	28.00	29.98	31.96	31.98	26.43
2551	35.07	38.64	41.98	40.42	40.85	41.19	38.87	30.90	26.66	20.18	18.27	18.74	32.65
2552	21.28	21.52	22.54	26.97	28.29	25.44	22.45	25.01	23.28	22.82	23.79	25.56	24.08
2553	25.77	26.12	26.58	26.45	26.07	25.83	26.11	29.27	28.58	29.66	32.93	36.37	28.31
2554	38.52												38.52

## ปริมาณส่งออกและนำเข้าน้ำมันปาล์ม

หน่วย : ตัน

	ม.ค.	ก.พ.	มี.ค.	เม.ย.	พ.ค.	มิ.ย.	ก.ค.	ส.ค.	ก.ย.	ต.ค.	พ.ย.	ธ.ค.	รวม
<b>1. ปริมาณส่งออกน้ำมันปาล์มดิบ (ปี 50 HS. 1511.1000.000 , 1511.9010.000)</b>													
2549	-	-	4,018	5,975	-	14,194	12,044	31,574	30,001	43,338	22,034	-	163,180
2550	10,799	30,426	32,877	25,374	4,095	2,590	400	27,527	25,967	37,255	24,503	14	221,826
2551	73	1,708	29,044	30,096	57,462	19,648	37,246	40,297	39,775	26,933	5,921	19	288,222
2552	128	0	-	63	24,242	4,353	20	84	-	24,509	13,893	-	67,292
2553	75	0	6,002	8,402	5,250	126	63	12,687	23,549	9,469	210	168	66,001
2554	101												101
<b>2. ปริมาณส่งออกน้ำมันปาล์มบริสุทธิ์ (ปี 50 HS.1511.9090.000)</b>													
2549	3,181	5,301	2,262	4,106	2,801	3,953	2,713	2,547	1,910	3,750	7,487	1,919	41,929
2550	3,875	3,929	3,544	7,527	6,693	5,451	4,412	6,174	5,323	5,923	4,116	4,273	61,239
2551	4,199	3,852	5,511	6,236	10,382	7,321	4,460	8,340	4,887	4,019	7,954	4,958	72,119
2552	3,029	3,221	3,791	3,634	2,418	4,056	4,609	2,707	4,578	6,173	4,547	3,787	46,551
2553	3,959	4,298	5,467	4,870	7,208	5,739	5,314	4,250	5,534	5,082	2,083	1,524	55,328
2554	950												950
<b>3. ปริมาณนำเข้าน้ำมันปาล์มดิบ (ปี 50 HS. 1511.1000.000 , 1511.9010.000)</b>													
2551	57	28,484	-	-	-	-	-	-	-	-	0.002	0.19	28,541
2552	-	-	-	7	-	-	-	30	-	-	-	-	37
2553	-	-	-	-	-	17	-	-	-	-	-	-	17
2554	29,929												29,929
<b>4. ปริมาณนำเข้าน้ำมันปาล์มบริสุทธิ์ (ปี 50 HS.1511.9090.000)</b>													
2549	-	195	164	40	273	116	116	116	100	112	20	49	1,302
2550	106	96	60	228	225	200	32	116	76	64	104	4	1,310
2551	392	279	264	0.2	0.02	0.02	0.00	0.05	-	-	-	208	1,144
2552	315	623	316	0.2	-	-	0.38	0.08	-	-	0.04	-	1,254
2553	-	18	10	27	9	0.46	15	18	0.20	0.01	315	669	1,081
2554	0												0
<b>5. ปริมาณถ่ายลำ-ผ่านแดนน้ำมันปาล์มบริสุทธิ์ (ผ่านจากมาเลเซีย-ไปประเทศที่สาม)</b>													
2549	1,843	3,024	3,538	1,665	2,258	2,585	1,042	894	753	761	915	763	20,041
2550	1,452	1,254	-	370	230	655	320	485	398	404	348	710	6,624
2551	1,182	1,126	798	987	960	1,020	1,260	1,455	1,697	1,051	3,685	4,311	19,531
2552	5,081	7,743	7,224	3,573	1,523	4,992	5,779	1,499	4,570	7,243	5,353	8,023	62,603
2553	16,583	5,707	9,462	8,982	11,141	7,855	623	1,285	1,178	1,624	3,490	4,567	72,497
2554	5,837												5,837

## มะพร้าวผลแก่

## 1. ผลผลิต : ส้านตัน

	ปี 2549	ปี 2550	ปี 2551	ปี 2552	ปี 2553	ปี 2554	% Δ
						(ม.ก.)	
1.1 โลก พืชน้ำมันรวม	391.27	404.38	391.97	396.42	441.11	440.38	-0.17
เมล็ดถั่วเหลือง	220.67	237.13	221.01	211.96	260.09	255.53	-1.75
เนื้อมะพร้าวแห้ง	5.60	5.27	5.72	5.88	5.88	5.96	1.36
: ฟิลิปปินส์	2.20	2.20	2.50	2.52	2.52	2.60	3.17
: อินโดนีเซีย	1.44	1.44	1.50	1.60	1.60	1.60	0.00
1.2 ไทย มะพร้าวผลแก่	1.871	1.722	1.484	1.381	1.247	1.192	-4.41
เป็น เนื้อมะพร้าวแห้ง	0.374	0.344	0.296	0.275	0.248	0.237	-4.43

## 2. ต้นทุน/ผลผลิตเฉลี่ยของไทย

	ปี 2549	ปี 2550	ปี 2551	ปี 2552	2553	ปี 2554
2.1 ต้นทุนเฉลี่ยทั่วประเทศ						
: (บาท/กก.)	2.11	2.05	2.54	2.77	2.70	
: (บาท/ผล)	2.64	2.56	3.18	3.46	3.38	
2.2 ผลผลิตเฉลี่ยทั่วประเทศ						
: (กก./ไร่)	1,125	1,077	966	929	864	870
: (ผล/ไร่)	900	862	773	743	691	696

## 3. สัดส่วนการใช้มะพร้าวผลในประเทศ

ใช้เพื่อแปรรูปเป็นน้ำกะทิ มากกว่า 50 % ที่เหลือเป็นการบริโภคโดยตรงและผลิตเป็นเนื้อมะพร้าวแห้งเข้าสู่โรงงานผลิตน้ำมันมะพร้าว

## แหล่งผลิตสำคัญ ปี 2553

	พื้นที่ให้ผล (ไร่)	ผลผลิต (ตัน)	เฉลี่ย (กก./ไร่)	% ผลผลิต
จ.ประจวบคีรีขันธ์	427,689	420,948	984	32
จ.ชุมพร	210,382	215,399	1,024	17
จ.สุราษฎร์ธานี	209,272	128,074	612	10
จ.ชลบุรี	69,615	117,932	1,694	9
จ.นครศรีธรรมราช	100,217	90,960	908	7
จ.ปัตตานี	83,106	55,165	664	4
จ.อื่นๆ	343,158	269,669	899	21
ทั่วประเทศ	1,443,439	1,298,147	899	100

## 4. การนำเข้า - ส่งออก : ต้น

		ปี 2549	ปี 2550	ปี 2551	ปี 2552	ปี 2553 (ม.ค.-ธ.ค.)
4.1 นำเข้า	มะพร้าวผล (แก่)	7,822	378	790	300	3,027
	มะพร้าวฝอย	269	139	286	398	764
	เนื้อมะพร้าวแห้ง	2,366	281	13	546	0.009
	น้ำมัน(ทั้งหมด)	1,820	3,005	2,275	1,870	27,667
4.2 ส่งออก	มะพร้าวผล (อ่อน)	37,120	33,334	31,401	30,263	33,250
	มะพร้าวฝอย	667	162	288	1,680	1,515
	เนื้อมะพร้าวแห้ง	44	174	1,054	339	5
	น้ำมัน(ทั้งหมด)	493	4,452	5,530	1,419	798

ประเทศคู่ค้า ส่งออกฝอยบราซิล (27%) นำเข้าน้ำมันมะพร้าว :มาเลเซีย(41%)อินโดนีเซีย (59%)นำเข้ามะพร้าวผล: อินโดฯ(98%)  
นำเข้าเนื้อฝอยฟิลิปปินส์(50%) เวียดนาม(38%)

## 5.ราคา

		ปี 2550	ปี 2551	ปี 2552	ปี 2553	ปี 2554 (ม.ค.-ม.ค.)
<b>5.1 ณ แหล่งผลิต</b>						
มะพร้าวผลใหญ่ทั้งเปลือก(สดก.)	บาท/ผล	4.22	5.96	5.81	6.49	13.48
จ. ประจวบคีรีขันธ์	”	5.08	8.72	6.36	11.49	20.50
จ. สุราษฎร์ธานี	”	4.21	7.16	5.09	7.69	18.25
เนื้อมะพร้าวแห้ง 90% (สดก.)	บาท/กก	11.11	16.02	14.89	13.23	16.19
จ. ประจวบคีรีขันธ์	”	11.92	17.09	13.99	14.63	22.00
จ. สุราษฎร์ธานี	”	11.35	15.38	12.71	12.49	15.00
<b>5.2 ตลาด กทม. ขายส่ง</b>						
มะพร้าวผลใหญ่ปอกเปลือก	บาท/ผล	8.43	12.18	11.14	14.81	24.89
เนื้อมะพร้าวขาว	บาท/กก	11.80	19.77	14.61	22.09	39.50
เนื้อมะพร้าวแห้ง 90%	บาท/กก	13.12	18.25	15.42	14.60	26.00
น้ำมันมะพร้าวดิบ	”	28.43	38.27	30.08	29.92	ขาดตลาด
น้ำมันมะพร้าวบริสุทธิ์ (ปีป)	”	35.24	46.40	32.72	44.54	71.80

## 6. สถานการณ์ ปี 2554

6.1 โลก ปี 2554 ก.เกษตรสหรัฐฯ คาดว่าโลกมีผลผลิตเนื้อมะพร้าวแห้ง 5.96 ล้านตัน มากกว่าปี 2553 ร้อยละ 1.36 คาดว่า จะมีผลผลิตน้ำมันมะพร้าว 3.67 ล้านตัน เพิ่มขึ้นจากปี 2553 ร้อยละ 1.38 โดยฟิลิปปินส์มีผลผลิตมะพร้าวเนื้อแห้งเพิ่มจากปี 53 ร้อยละ 3.18 ส่วนอินโดนีเซียผลผลิตมะพร้าวเนื้อแห้งคงที่เท่ากับปี 2553

6.2 ไทย ปี 2554 ผลผลิตมะพร้าว 1.192 ล้านตัน ลดลงจากปี 2553 ร้อยละ 4.41 เนื่องจากพื้นที่ปลูกลดลงเป็นผลจากเกษตรกรหันไปปลูกปาล์มและยางพาราซึ่งให้ผลตอบแทนดีกว่า ประกอบกับปีที่ผ่านมามีจังหวัดประจวบคีรีขันธ์ซึ่งเป็นแหล่งผลิตสำคัญได้รับผลกระทบจากปัญหาภัยแล้งตั้งแต่ช่วงเดือนเมษายน 53 จนถึงปัจจุบัน(พฤศจิกายน 53) และปัญหาการระบาดของแมลงค้ำหนามและหนอนหัวดำ ซึ่งเป็นศัตรูพืช



ชนิดใหม่จากต่างประเทศ รวมทั้งมะพร้าวที่มีอยู่เป็นสายพันธุ์ที่มีอายุเก่าแก่ ผลกระทบต่อเนื่องมาถึงปี 2554 มะพร้าวและผลิตภัณฑ์มีน้อยลงในขณะที่ความต้องการใช้ มีมากราคามะพร้าวและผลิตภัณฑ์สูงมาก ดังนี้

	ม.ค.53	ธ.ค.53	ม.ค.54	%Δ
มะพร้าวผลใหญ่เกษตรกรขายได้ (บาท/ผล)	5.22	11.90	13.48	+13.28
จ. ประจวบคีรีขันธ์	7.09	20.75	20.50	-1.20
จ. สุราษฎร์ธานี	4.88	16.25	18.25	+12.31
เนื้อแห้ง 90% เกษตรกรขายได้ (บาท/กก.)	12.71	15.43	16.19	+4.93
จ. ประจวบคีรีขันธ์	12.13	19.10	22.00	+15.18
จ. สุราษฎร์ธานี	11.25	15.50	15.00	-3.23
มะพร้าวผลปอกเปลือก กทม. (บาท/ผล)	10.10	24.24	26.21	+8.13
เนื้อมะพร้าวขาวโรงงานรับซื้อ (บาท/กก.)	12.95	36.36	39.70	+9.19
น้ำมันมะพร้าวดิบ กทม. (บาท/กก.)	26.58	ขาดตลาด	ขาดตลาด	

6.3 แนวทางแก้ไขปัญหามีมะพร้าวเพียงพอต่อความต้องการใช้ กรมการค้าภายในได้จัดประชุมผู้เกี่ยวข้อง (30 พฤศจิกายน 53)มติที่ประชุม กำหนดแนวทางแก้ไขปัญหาดังนี้ 1) ระยะสั้น กรมการค้าต่างประเทศเร่งรัดดำเนินการนำประกาศกระทรวงพาณิชย์ เรื่อง การนำเมล็ดถั่วเหลือง มะพร้าว เนื้อมะพร้าวแห้ง และน้ำมันมะพร้าว เข้ามาในราชอาณาจักรตามความตกลงเขตการค้าเสรีอาเซียน และประกาศกรมการค้าต่างประเทศ เรื่องหลักเกณฑ์วิธีการ และเงื่อนไขในการขอและการออกหนังสือรับรองแสดงการได้รับสิทธิในการยกเว้นภาษีทั้งหมดหรือบางส่วน ลงในราชกิจจานุเบกษา เพื่อให้สามารถนำเข้ามะพร้าวภายใต้กรอบ AFTA ได้ทันในช่วงปลายเดือนธันวาคม 53 ซึ่งอัตราอากรภายใต้กรอบ AFTA มะพร้าวผล มะพร้าวฝอย น้ำมันมะพร้าว ไม่จำกัดปริมาณนำเข้า ภาษี 0% เนื้อมะพร้าวแห้งไม่จำกัดปริมาณนำเข้าภาษี 5 % 2) ระยะยาว (1) เสนอคณะกรรมการพืชน้ำมันและน้ำมันพืชพิจารณากำหนดแผนการส่งเสริมการปลูกมะพร้าวให้เป็นรูปธรรม เพื่อรองรับนโยบายส่งเสริมครัวไทยสู่ครัวโลก (2) กรมวิชาการเกษตรประสานเวียดนาม พม่า ขอให้ส่งรายการศัตรูพืชและการบริหารจัดการการกำจัดศัตรูพืช เพื่อให้กรมวิชาการวิเคราะห์ความเสี่ยง ซึ่งจะทำให้ไทยมีแหล่งนำเข้าเพิ่มขึ้น ขณะนี้มีประเทศที่ผ่านการวิเคราะห์ความเสี่ยงจากกรมวิชาการเกษตรเพียงประเทศเดียวคืออินโดนีเซีย (3) กรมส่งเสริมการเกษตรส่งเสริมการขยายการผลิตมะพร้าว โดยสนับสนุนมะพร้าวพันธุ์ดีที่ให้ผลผลิตสูง คุณภาพดีเพื่อทดแทนมะพร้าวพันธุ์ดั้งเดิม

#### ผลการดำเนินการแก้ไขปัญหามะพร้าว

1) การนำเข้ามะพร้าว กรมการค้าต่างประเทศได้ดำเนินการนำประกาศกระทรวงพาณิชย์ และประกาศของกรมการค้าต่างประเทศเรื่องการนำเข้ามะพร้าวภายใต้กรอบ AFTA ปี 2554 ลงประกาศในราชกิจจานุเบกษาแล้ว เมื่อวันที่ 23 ธันวาคม 2553 ขณะนี้มีผู้ประกอบการมาขึ้นทะเบียนเป็นผู้นำเข้ามะพร้าว 3 ราย และมีการนำเข้ามะพร้าวจากอินโดนีเซียแล้วตั้งแต่ต้นเดือนมกราคม 2554

2) การวิเคราะห์ความเสี่ยงศัตรูพืชและการบริหารจัดการการกำจัดศัตรูพืช กรมวิชาการเกษตรได้วิเคราะห์ความเสี่ยงศัตรูพืชของประเทศเวียดนาม และเสนอผ่านอนุกรรมการด้านการนำเข้าสิ่งต้องห้ามเพื่อการค้าและเพื่อกิจการอื่นแล้ว ขณะนี้อยู่ในขั้นตอนต้องนำเสนอคณะกรรมการกักพืชพิจารณา เมื่อผ่านคณะกรรมการชุดนี้แล้วจะออกเป็นประกาศของกรมวิชาการและนำลงในราชกิจจานุเบกษาต่อไป ส่วนการ

ส่งเสริมการขยายการผลิตมะพร้าว กรมส่งเสริมการเกษตรอยู่ระหว่างยกร่าง โครงการเพิ่มประสิทธิภาพการผลิตมะพร้าวเพื่อเสนอกระทรวงเกษตรและสหกรณ์พิจารณาต่อไป

## 7. มาตรการรองรับการเปิดตลาด สิ้นค้ามะพร้าว

### 7.1 การเปิดตลาดภายใต้ WTO และ AFTA

คณะกรรมการพืชน้ำมันและน้ำมันพืชได้กำหนดมาตรการบริหารการนำเข้าปี 2553 และ 2554 ดังนี้

การเปิดตลาดนำเข้ามะพร้าวและผลิตภัณฑ์ ปี 2554						
	AFTA		WTO ในโควตา		WTO นอกโควตา	
	ปริมาณ	อากร	ปริมาณ	อากร	ปริมาณ	อากร
มะพร้าวผล	ยกเล็กโควตา	0%	2,317 ตัน	20%	ไม่ผูกพัน	54%
มะพร้าวเป็นฝอย	ยกเล็กโควตา	0%	110 ตัน	20%	ไม่ผูกพัน	54%
น้ำมันมะพร้าว	ยกเล็กโควตา	0%	401 ตัน	20%	ไม่ผูกพัน	52%
เนื้อมะพร้าวแห้ง	ยกเล็กโควตา	5%	1,157 ตัน	20%	ไม่ผูกพัน	36%

การบริหารการนำเข้าในโควตา

- ผู้นำเข้าต้องขอหนังสือรับรองจาก คต. โดยผู้นำเข้าต้องมีคุณสมบัติ
  - 1) นิติบุคคลและเป็นโรงงานที่ใช้มะพร้าวเป็นวัตถุดิบในการผลิตของตนเอง
  - 2) เปิดดำเนินการกิจการอยู่ในปัจจุบัน
  - 3) มีประวัตินำเข้าย้อนหลัง 3 ปี (เฉพาะมะพร้าวฝอย)
- กำหนดช่วงเวลานำเข้า เดือน พ.ย.53-พ.ค.54 และ พ.ย.54-พ.ค.55 (เว้นมะพร้าวฝอย ให้นำเข้าได้ตลอดทั้งปี)

7.2 เพิ่มประสิทธิภาพการค้าในประเทศ ให้ผู้ซื้อปิดป้ายแสดงราคารับซื้อมะพร้าวผล เนื้อมะพร้าวแห้ง เพื่อให้เกิดความเป็นธรรมแก่เกษตรกร

## 8. มาตรการแก้ไขปัญหาในอดีต

### 8.1 ปี 2543

มติคณะกรรมการ คชก. เมื่อ 10 พ.ค.43, 15 มิ.ย.43, 5 ก.ย.43 และ 1 พ.ย.43 อนุมัติ

๑ เงินทุนหมุนเวียนปลอดดอกเบี้ย จำนวน 170 ล้านบาท ให้ อคส. แทรกแข่งรับซื้อเนื้อมะพร้าวแห้ง 90% จากเกษตรกร สถาบันเกษตรกร เพื่อจำหน่ายต่อไป

๑ กำหนดราคาเป้าหมายนำเนื้อมะพร้าวแห้ง 90% (ทับสะเก) กก.ละ 10.74 บาท ส่วนแหล่งผลิตอื่นให้กำหนดโดยเทียบเคียงจากฐานราคาเป้าหมายนำเนื้อมะพร้าวแห้ง 90% (ทับสะเก) ด้วยวิธีคำนวณราคาในแต่ละจังหวัดเพิ่ม-ลด ได้ตามสัดส่วนราคาตลาดและคุณภาพสินค้า

๑ ปรับลดราคาแทรกแข่งรับซื้อเนื้อมะพร้าวแห้ง 90% (ทับสะเก) เหลือ กก.ละ 7.64 บาท สำหรับแหล่ง

ผลิตอื่นให้ปรับเพิ่ม-ลดตามสัดส่วนราคาตลาดและคุณภาพสินค้า

๑ ระยะเวลาซื้อขาย มี.ย.-พ.ย.43

๒ ระยะเวลาโครงการ มี.ย.43-ก.พ.44

\* ประกาศ อคส. เมื่อ 30 มี.ย.43 (มติคชก. 15 มี.ย.43) \*\* ประกาศอคส. เมื่อ 10 พ.ย.43 (มติคชก. 1 พ.ย.43)

#### ผลการดำเนินงาน

การรับซื้อ-ขาย	ปริมาณ (ตัน)	ราคาซื้อ (บาท/กก.)	มูลค่า (ล้านบาท)
จ.ประจวบฯ	5,396	10.74* , 7.64**	56.21
จ.ชุมพร	5,719	10.00 , 7.11	55.57
จ.นครศรีฯ	4,135	9.37 , 6.67	38.50
จ.สุราษฎร์ธานี	5,295	9.37 , 6.67	48.87
รวม	20,545	9.89 , 7.02	199.15

#### การจำหน่าย อคส.ประมูลจำหน่ายภายในประเทศทั้งหมด

สรุปการซื้อ-ขาย	ปริมาณ (ตัน)	ราคาเฉลี่ย(บาท/กก.)	มูลค่า (ล้านบาท)
การรับซื้อ ( มี.ย. – พ.ย.43)	20,545	9.69	199.15
การจำหน่าย (ก.ย.43 – ก.พ.44)	20,545	4.37	89.76
ขาดทุนราคา	-	5.32	109.39
ค่าใช้จ่ายทั้งสิ้น	-	0.35	7.24
ต้นทุนทั้งโครงการ	-	5.67	116.63

### 8.2 ปี 2544

มติคณะกรรมการ คชก. เมื่อ 22 มี.ค.44 1) อนุมัติเงินทุนจำนวน 125 ล้านบาท ให้ อคส. ดำเนินการแทรกแซงตลาดรับซื้อเนื้อมะพร้าวแห้ง 90% จากเกษตรกรรายย่อยแล้วส่งออก หรือจำหน่ายให้กับผู้ซื้อเพื่อนำไปส่งออก หรือสกัดน้ำมันมะพร้าวแล้วส่งออกทันที ปริมาณแทรกแซง 20,000 ตัน 2) กำหนดราคาเป้าหมายนำเข้าเนื้อมะพร้าวแห้ง 90% (ทับสะเก)กก.ละ 8.00 บาท และราคารับซื้อเนื้อมะพร้าวแห้ง 90% (ทับสะเก)กก.ละ 6.00 บาท สำหรับแหล่งผลิตอื่นให้กำหนดโดยเทียบเคียงจากฐานราคาเป้าหมายนำเข้าเนื้อมะพร้าวแห้ง 90%(ทับสะเก) ด้วยวิธีคำนวณราคาในแต่ละจังหวัด เพิ่ม-ลด ได้ตามสัดส่วนราคาตลาดและคุณภาพสินค้า 3) ระยะเวลาซื้อขาย มี.ค.-ส.ค.44 4) ระยะเวลาโครงการ มี.ค.-ต.ค.44

ผลการดำเนินงาน เนื่องจากราคาเนื้อมะพร้าวแห้ง 90% มีแนวโน้มสูงขึ้นใกล้เคียงกับราคารับซื้อที่ คชก.กำหนด (กก.ละ 6.00 บาท) จึงได้ชะลอการรับซื้อไว้จนถึงสิ้นสุดระยะเวลาโครงการเดือน ต.ค.44 เนื่องจากราคาอยู่ในเกณฑ์ดี

\*\*\*\*\*

## ราคามะพร้าวผลและผลิตภัณฑ์ (ณ แหล่งผลิต และ กทม.)

AG07 : มะพร้าว 51 F : ราคา (ส่วนหลังผลิต กทม.)

	ม.ค.	ก.พ.	มี.ค.	เม.ย.	พ.ค.	มิ.ย.	ก.ค.	ต.ค.	ก.ย.	ต.ค.	พ.ย.	ธ.ค.	เฉลี่ย	เฉลี่ย
<b>1. ราคามะพร้าวผลแก่ ผลใหญ่ทั้งเปลือก (ที่เกษตรกรขายได้ เฉลี่ยทั้งประเทศ) 1/ : บาท/ผล</b>														
ปี 2548	4.35	4.57	4.61	4.44	4.30	4.05	3.90	3.92	3.83	4.30	4.92	6.15	4.45	4.05
ปี 2549	6.96	7.01	7.29	7.09	6.26	5.73	5.16	4.38	4.32	4.76	5.86	5.57	5.87	5.10
ปี 2550	5.50	5.42	4.78	4.53	4.24	3.86	3.55	3.25	3.32	3.61	4.07	4.50	4.22	3.64
ปี 2551	4.45	4.47	5.51	6.08	6.28	6.11	5.92	6.13	6.18	6.47	6.94	6.99	5.96	6.18
ปี 2552	6.73	6.36	6.35	6.54	6.41	5.62	5.47	5.32	5.07	5.29	5.28	5.27	5.81	5.53
ปี 2553	5.22	5.31	5.76	5.88	5.71	5.82	5.65	5.72	6.19	6.54	8.15	11.90	6.49	5.94
ปี 2554	13.48												13.48	
<b>2. ราคามะพร้าวแห้ง 90% (ที่เกษตรกรขายได้ เฉลี่ยทั้งประเทศ) 1/ : บาท/กก.</b>														
ปี 2548	10.23	9.79	9.07	9.64	9.62	9.24	9.17	9.34	8.56	8.52	8.47	9.90	9.30	9.08
ปี 2549	9.64	11.03	11.09	11.03	11.23	11.18	10.62	10.64	10.43	10.46	10.47	10.51	10.69	10.76
ปี 2550	10.70	10.82	10.63	10.58	10.33	10.67	11.53	11.97	11.68	11.05	10.91	12.45	11.11	11.21
ปี 2551	13.29	13.98	15.27	15.31	15.35	15.75	16.94	17.44	17.18	16.70	17.00	17.93	16.01	16.56
ปี 2552	17.74	15.18	15.45	15.73	16.02	15.90	15.75	14.99	14.10	13.00	12.24	12.54	14.89	14.96
ปี 2553	12.71	12.34	12.49	12.54	12.60	12.57	12.14	12.33	13.53	14.61	15.43	15.81	13.26	12.96
ปี 2554	16.52												16.52	
<b>3. ราคามะพร้าวผลใหญ่ ปอกเปลือก (ขายส่ง ณ ตลาด กทม.) 2/ : บาท/ผล</b>														
ปี 2548	8.03	8.75	8.64	7.72	7.07	6.35	6.83	7.64	8.02	10.75	14.57	14.73	9.09	7.78
ปี 2549	15.99	16.25	15.33	13.13	12.28	10.93	9.30	9.25	9.33	10.89	12.66	12.04	12.28	10.33
ปี 2550	11.75	11.45	10.01	8.76	8.03	7.27	6.75	6.75	6.75	7.09	8.25	8.25	8.43	7.11
ปี 2551	8.25	9.08	10.70	11.47	11.83	10.39	10.73	11.55	14.00	15.95	16.15	16.05	12.18	12.41
ปี 2552	14.10	13.36	13.05	12.75	11.92	10.34	10.05	9.75	9.48	9.39	9.75	9.75	11.14	10.16
ปี 2553	10.10	10.53	12.64	13.13	11.65	10.86	10.91	13.20	15.98	20.04	24.24	24.38	14.81	13.77
ปี 2554	24.89												24.89	
<b>4. ราคามะพร้าวขาว (ณ โรงงานกะทิสด กทม.) 2/ : บาท/กก.</b>														
ปี 2548	10.83	12.4	12.90	12.99	11.43	10.25	10.25	10.64	10.89	13.85	21.24	22.61	13.36	11.22
ปี 2549	23.25	23.49	24.08	21.69	20.50	19.55	14.13	13.50	13.50	15.26	19.36	19.17	18.96	16.07
ปี 2550	18.08	16.98	14.03	12.50	11.70	10.05	9.28	9.25	8.78	9.16	10.75	11.08	11.80	9.70
ปี 2551	12.49	15.10	17.23	17.86	18.78	18.77	18.75	19.16	23.00	25.91	25.50	24.70	19.77	20.73
ปี 2552	18.70	16.91	17.31	17.25	15.31	14.07	13.85	13.01	12.48	11.92	12.25	12.25	14.61	13.44
ปี 2553	12.95	14.03	18.36	19.44	18.59	17.93	17.74	19.69	23.00	30.45	36.36	36.50	22.09	21.23
ปี 2554	39.70												39.70	
<b>5. ราคามะพร้าวแห้ง 90% (1 โรงงานที่นำมันมะพร้าวปริมาตร) 2/ : บาท/กก.</b>														
ปี 2548	11.29	11.06	11.97	12.17	12.15	12.15	12.31	11.82	11.26	12.20	12.40	12.56	11.95	11.98
ปี 2549	12.94	13.11	13.15	13.15	13.15	13.15	13.15	13.15	13.09	13.05	13.11	13.15	13.11	13.12
ปี 2550	13.25	13.41	13.10	13.07	13.20	13.02	12.70	12.65	12.57	13.01	13.60	13.90	13.12	12.86
ปี 2551	15.26	15.62	17.23	17.44	18.22	19.79	21.39	19.43	19.07	19.20	18.55	17.75	18.25	19.52
ปี 2552	16.04	15.18	16.19	16.25	16.95	16.85	16.18	15.59	14.77	13.75	13.60	13.63	15.42	15.68
ปี 2553	13.85	13.95	14.07	14.10	14.25	14.43	14.84	15.71	16.18	ขาดตลาด	ขาดตลาด	ขาดตลาด	14.60	15.08
ปี 2554	26.21												26.21	
<b>6. ราคาน้ำมันมะพร้าวดิบ (ขายส่งตลาด กทม.) 2/ : บาท/กก.</b>														
ปี 2548	21.33	20.49	23.14	23.63	23.48	23.59	23.79	22.70	21.33	23.16	23.45	23.88	22.83	23.01
ปี 2549	25.21	27.17	27.59	27.59	27.36	26.92	25.46	24.25	24.05	23.60	23.83	24.55	25.63	25.27
ปี 2550	25.75	27.76	27.09	27.30	28.04	28.92	27.09	27.09	27.15	29.25	32.57	33.18	28.43	27.92
ปี 2551	36.33	36.88	38.12	38.40	39.34	41.07	44.68	40.02	37.24	36.51	35.72	34.92	38.27	39.81
ปี 2552	33.18	31.47	31.92	32.50	33.53	32.92	31.02	29.68	28.57	25.70	25.09	25.36	30.08	30.24
ปี 2553	26.58	27.09	27.70	28.25	28.64	30.32	31.88	33.82	35.01	ขาดตลาด	ขาดตลาด	ขาดตลาด	29.92	31.93
ปี 2554	ขาดตลาด													
<b>7. ราคาน้ำมันมะพร้าวดิบ ตลาดต่างประเทศ (รอตเตอร์ดัม) 3/ : บาท/กก.</b>														
ปี 2548	24.98	25.03	27.36	26.73	25.99	26.21	25.21	22.49	23.02	23.81	23.75	22.28	24.74	24.46
ปี 2549	22.11	23.22	22.22	21.76	21.83	21.91	22.11	22.74	22.72	23.29	22.96	26.19	22.76	22.43
ปี 2550	26.37	27.36	27.00	28.64	30.90	33.74	31.16	30.91	31.66	34.46	38.22	38.83	31.60	32.14
ปี 2551	42.53	45.22	46.23	45.80	48.20	52.53	47.99	40.13	38.13	30.57	24.83	25.64	40.65	42.93
ปี 2552	23.99	23.47	22.29	26.08	29.40	25.36	23.46	25.25	23.46	23.47	23.85	25.41	24.62	25.07
ปี 2553	25.84	26.70	29.77	30.64	30.01	32.31	33.37	47.82	38.6	42.16	45.15	52.14	36.21	37.38
ปี 2554	62.87												62.87	

ที่มา: 1/ สำนักงานเศรษฐกิจการเกษตร

2/ กรมการค้าภายใน

3/ รอยเตอร์

สำนักส่งเสริมการค้าสินค้าเกษตร กรมการค้าภายใน

## ส้มเขียวหวาน

### 1. ผลผลิตและความต้องการใช้ (ตัน)

	ปี 2549/50	ปี 2550/51	ปี 2551/52	ปี 2552/53	ปี 2553/54
1.1 ผลผลิตภายในประเทศ	871,600	757,300	647,171	514,678	280,190
1.2 การใช้	98%	98%	98%	98%	98%
- บริโภคสด	867,600	751,900	650,975	548,712	293,200
1.3 นำเข้าส้มสด					
- ปริมาณ (ตัน)	8,453	11,933	17,203	38,723	30,797
- มูลค่า (ล้านบาท)	201.92	347.26	476.63	853.94	755.39
1.4 ส่งออกส้มสด	2%	2%	2%	2%	2%
- ปริมาณ (ตัน)	12,539	17,382	12,899	4,189	1,453
- มูลค่า (ล้านบาท)	337.24	300.31	239.58	97.24	34.13

### 2. ช่วงผลผลิตออกสู่ตลาด เดือนพฤศจิกายน – กุมภาพันธ์ 70%

### 3. ราคาเกษตรกรขายได้ ชนิดละ (บาท/กก.)

#### 3.1 ส้มสายน้ำผึ้ง

- เฉลี่ยทั้งปี (พ.ย.-ต.ค.)	16.97	10.89	8.85	22.94	28.03
- เฉลี่ยออกมาก (พ.ย.-ก.พ.)		9.89	8.85	19.55	28.03

#### 3.2 ส้มเขียวหวาน

- เฉลี่ยทั้งปี (พ.ย.-ต.ค.)	12.05	16.03	23.29	25.33	21.75
- เฉลี่ยออกมาก (พ.ย.-ก.พ.)	11.16	10.85	15.89	21.42	21.75

### 4. สถานการณ์

#### 4.1 การผลิต

1) ผลผลิตส้มเขียวหวาน ปี 2553/54 มีปริมาณ 280,190 ตัน ลดลงจากปีที่ผ่านมา ร้อยละ 45.56 เนื่องจากเกษตรกรหันไปปลูกพืชชนิดอื่นแทน เช่น อ้อย มันสำปะหลัง กัญชง ไข่ ยางพารา ประกอบกับประสบกับปัญหาศัตรูพืช

2) การเพาะปลูกส้มมีมากในแถบภาคเหนือ ได้แก่ เชียงใหม่ (43%) จังหวัดกำแพงเพชร (18%) สุโขทัย (18%) เชียงราย (7%) แพร่ (2%) ตากและน่าน (1%)

3) ช่วงที่ผลผลิตออกสู่ตลาดมาก คือ ระหว่างเดือน พ.ย. – ก.พ. ประมาณร้อยละ 70 ของผลผลิตทั้งปี

#### 4.2 การตลาด

1) การบริโภค ผลผลิตส้มเขียวหวานส่วนใหญ่ร้อยละ 98 บริโภคภายในประเทศในรูปของผลสด ส่วนที่เหลือร้อยละ 2 ส่งออก และแปรรูปเป็นผลิตภัณฑ์ต่างๆ เล็กน้อย เช่น น้ำส้ม แยม ฯลฯ

2) ลັດส่วนออกสู่ตลาด ขณะนี้เป็นช่วงปลายฤดูการผลิต และเข้าสู่ช่วงเทศกาลตรุษจีน ทำให้ความต้องการบริโภคมากขึ้น ราคาปรับตัวสูงขึ้น โดยผลผลิตออกสู่ตลาดแล้วร้อยละ 95 การเก็บเกี่ยวส้มออกสู่ตลาดประปราย

3) ราคาจำหน่าย ราคาเกษตรกรขายได้ส้มสายน้ำผึ้งเดือน ม.ค.2554 เฉลี่ย กก.ละ 35.50 บาท สูงกว่าราคาในช่วงเดียวกันของปีก่อน (กก.13.75 บาท) ส่วนราคาส้มเขียวหวานเดือน ม.ค.2554 เฉลี่ย 26.67 บาท สูงกว่าราคาในช่วงเดียวกันของปีก่อน (15.25 บาท)

สำนักส่งเสริมการค้าสินค้าเกษตร

กรมการค้าภายใน

กรุงเทพมหานคร 2554

agrftp\_04/D /ส้ม/รายเดือนส้ม/ปี2553/ส้ม ม.ค.54

## ราคาสัมเขี้ยวหวาน

## 1. ราคาเกษตรกรขายได้สัมสายน้ำผึ้ง คณะ ณ แหล่งผลิต

หน่วย : บาท/กก.

ปี	ม.ค.	ก.พ.	มี.ค.	เม.ย.	พ.ค.	มิ.ย.	ก.ค.	ส.ค.	ก.ย.	ต.ค.	พ.ย.	ธ.ค.	เฉลี่ยทั้งปี (พ.ย.-ต.ค.)	เฉลี่ยออกมา (พ.ย.-ก.พ.)
2549	-	-	20.00	20.00	17.20	10.67	-	-	-	-	-	11.00	16.97	
2550	9.10	8.87	9.12	15.00	-	-	-	-	-	-	10.00	9.70	10.89	9.89
2551	9.37	10.50	14.90	-	-	-	-	-	-	-	12.61	8.66	8.85	8.85
2552	5.62	8.50	-	-	-	-	-	-	-	-	14.00	16.12	22.94	19.55
2553	13.75	34.33	36.50	-	-	-	-	-	-	-	23.00	25.60	28.03	28.03
2554	35.50												#DIV/0!	#DIV/0!

## 2. ราคาเกษตรกรขายได้สัมเขี้ยวหวาน คณะ ณ แหล่งผลิต

หน่วย : บาท/กก.

ปี	ม.ค.	ก.พ.	มี.ค.	เม.ย.	พ.ค.	มิ.ย.	ก.ค.	ส.ค.	ก.ย.	ต.ค.	พ.ย.	ธ.ค.	เฉลี่ยทั้งปี (พ.ย.-ต.ค.)	เฉลี่ยออกมา (พ.ย.-ก.พ.)
2549	7.16	8.53	11.87	11.70	11.90	10.57	10.19	10.00	13.50	16.60	12.50	10.04	12.05	11.16
2550	9.80	12.28	11.35	14.20	15.16	13.75	-	-	-	9.33	8.00	12.00	16.03	10.85
2551	11.41	12.00	12.00	-	16.50	17.27	17.42	22.83	22.47	24.42	17.00	17.04	23.29	15.89
2552	14.00	15.50	28.40	29.89	22.25	25.60	26.62	23.60	28.62	31.00	24.37	21.17	25.34	21.43
2553	15.25	24.91	34.93	30.33	25.40	26.33	-	-	-	-	19.08	19.50	21.75	21.75
2554	26.67												#DIV/0!	#DIV/0!

## 3. ราคาขายส่งสัมเขี้ยวหวาน เบอร์ 5 ณ ตลาดกรุงเทพมหานคร

หน่วย : บาท/กก.

ปี	ม.ค.	ก.พ.	มี.ค.	เม.ย.	พ.ค.	มิ.ย.	ก.ค.	ส.ค.	ก.ย.	ต.ค.	พ.ย.	ธ.ค.	เฉลี่ยทั้งปี (พ.ย.-ต.ค.)	เฉลี่ยออกมา (พ.ย.-ก.พ.)
2549	10.20	17.39	27.20	28.38	24.50	21.00	23.00	30.20	34.40	28.98	17.80	14.50	15.38	15.38
2550	13.83	18.29	23.50	23.50	22.25	22.50	25.30	28.00	30.30	28.05	20.14	14.18	24.47	16.68
2551	14.30	18.10	21.05	23.69	24.71	22.50	27.19	35.13	41.64	31.00	18.55	14.60	32.98	18.45
2552	17.45	23.21	31.59	37.23	37.50	37.50	40.13	41.75	52.27	43.93	32.71	31.15	44.04	34.62
2553	32.60	42.03	44.74	55.15	47.50	47.50	47.50	53.42	53.75	40.43	32.61	34.73	36.37	36.37
2554	41.76												#DIV/0!	#DIV/0!

## 4. ราคาขายส่งสัมเขี้ยวหวาน เบอร์ 6 ณ ตลาดกรุงเทพมหานคร

หน่วย : บาท/กก.

ปี	ม.ค.	ก.พ.	มี.ค.	เม.ย.	พ.ค.	มิ.ย.	ก.ค.	ส.ค.	ก.ย.	ต.ค.	พ.ย.	ธ.ค.	เฉลี่ยทั้งปี (พ.ย.-ต.ค.)	เฉลี่ยออกมา (พ.ย.-ก.พ.)
2549	12.74	20.26	30.37	31.74	29.00	26.18	28.00	34.66	38.78	35.88	22.82	20.00	20.83	20.83
2550	19.67	24.80	30.00	30.00	28.73	28.46	30.85	33.67	39.98	34.09	24.93	18.03	30.49	20.39
2551	19.25	23.88	24.52	27.11	29.08	27.50	31.40	42.63	51.48	40.52	24.70	19.60	39.28	23.54
2552	21.68	28.16	37.50	43.20	43.50	43.50	45.60	47.75	62.23	53.89	39.93	36.50	52.21	40.64
2553	37.50	48.61	54.22	66.32	57.50	57.50	57.50	62.50	60.45	48.03	41.14	41.30	42.62	42.62
2554	45.42												#DIV/0!	#DIV/0!

ที่มา : ข้อ 1 และ 2 สำนักงานเศรษฐกิจการเกษตร

ข้อ 3 และ 4 กรมการค้าภายใน

หมายเหตุ : สัมเขี้ยวหวานเบอร์ 5 เส้นผ่านศูนย์กลาง 6.5 - 7 ซม. เบอร์ 6 เส้นผ่านศูนย์กลาง 7 - 7.5 ซม.





## สถิติราคาขายส่ง - ขายปลีก สุกร ปี 2549 - 2554

ปี	ม.ค.	ก.พ.	มี.ค.	เม.ย.	พ.ค.	มิ.ย.	ก.ค.	ส.ค.	ก.ย.	ต.ค.	พ.ย.	ธ.ค.	เฉลี่ย
ราคาขายส่งสุกร นน. 16 กก./ตัว (บาท/ตัว) : (ปี 46-49 เป็นสุกร นน.12 กก./ตัว)													
2549	1,500	1,500	1,500	1,444	1,400	1,321	1,100	1,100	1,100	1,100	1,164	875	1,259
2550	814	800	890	829	700	914	1,175	1,300	1,150	1,064	1,245	1,000	990
2551	1,250	1,760	1,800	1,672	1,321	1,295	1,057	1,290	1,223	1,350	1,400	1,400	1,402
2552	1,470	1,600	1,609	1,819	1,844	1,659	1,500	1,600	1,600	1,600	1,752	1,800	1,654
2553	1,875	1,900	1,900	1,900	1,900	1,900	1,900	1,843	1,718	1,600	1,600	1,600	1,803
2554	1,640												1,640
ราคาขายส่งสุกรมีชีวิต (ฟาร์ม) ณ แหล่งผลิต (บาท/กก.)													
2549	50.55	48.50	48.39	47.88	48.50	47.97	45.97	45.77	45.20	42.21	42.73	37.20	45.91
2550	30.98	32.30	37.88	37.79	37.75	41.07	44.00	46.17	42.80	40.14	45.14	43.56	39.97
2551	48.05	58.55	58.79	57.56	54.61	53.64	51.26	55.95	53.27	55.55	53.30	52.00	54.38
2552	54.15	57.45	58.45	62.10	61.89	58.82	56.05	56.60	56.14	53.17	55.69	57.05	57.30
2553	58.30	61.25	61.50	61.50	61.50	61.50	61.36	59.31	55.73	52.40	53.50	52.25	58.34
2554	53.25												53.25
ราคาขายปลีกเนื้อแดง ตลาด กทม. (บาท/กก.)													
2549	97.50	97.50	97.50	97.50	97.50	96.18	92.50	92.50	92.50	91.79	91.48	87.25	94.31
2550	82.36	78.70	82.02	82.50	81.80	83.05	86.88	87.50	84.20	83.64	90.68	87.50	84.24
2551	90.68	115.79	117.50	113.68	110.58	106.19	105.00	110.88	111.14	111.36	106.75	105.00	108.71
2552	109.25	114.47	112.95	121.41	123.06	116.93	110.00	110.00	110.34	105.95	109.40	112.50	113.02
2553	115.00	118.75	115.00	115.00	115.00	115.00	115.00	115.00	110.23	105.00	105.00	105.00	112.42
2554	105.75												105.75

บาท/กก.

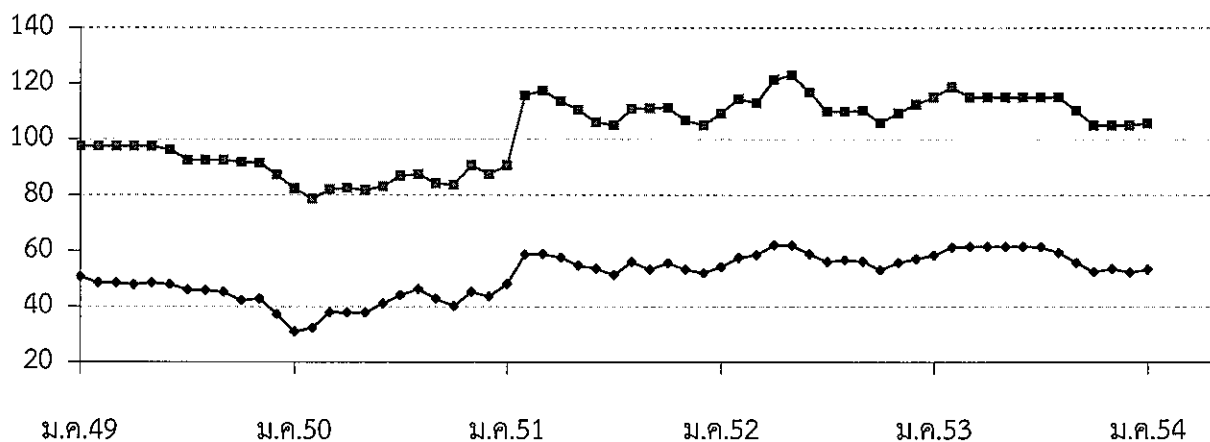

—●— ขายส่งสุกรมีชีวิต

—■— ขายปลีกเนื้อแดง



## สถิติราคาขายส่ง - ขายปลีก ไข่ไก่

ปี 2549 - 2554

ปี	ม.ค.	ก.พ.	มี.ค.	เม.ย.	พ.ค.	มิ.ย.	ก.ค.	ส.ค.	ก.ย.	ต.ค.	พ.ย.	ธ.ค.	เฉลี่ย
ราคาขายส่งลูกไก่ไข่ทั่วไป (บาท/ตัว)													
2549	14.50	12.82	13.37	16.50	16.50	16.50	14.24	14.32	13.20	11.50	14.09	13.03	14.21
2550	13.74	16.45	17.50	17.50	18.95	19.50	19.50	19.50	19.50	19.50	19.50	19.50	18.07
2551	8.64	11.70	20.55	21.50	21.50	19.88	15.88	15.50	17.14	17.82	17.00	19.00	17.18
2552	17.50	17.50	19.82	27.30	27.39	26.50	26.50	28.15	28.05	24.64	24.55	25.45	24.45
2553	23.00	24.00	24.22	23.50	26.50	28.41	26.90	25.50	25.50	25.50	25.50	25.50	25.34
2554	25.50												25.50
ราคาขายส่งไข่ไก่สด คณะ ฅ แหล่งผลิต (บาท/ฟอง)													
2549	1.63	1.50	1.73	1.71	1.78	1.78	1.70	1.74	1.61	1.60	1.84	1.72	1.70
2550	1.79	1.83	1.74	1.74	1.97	2.00	2.05	2.10	2.17	1.95	1.96	1.74	1.92
2551	1.76	2.16	2.48	2.41	2.43	2.29	2.10	2.28	2.39	2.09	2.16	2.17	2.23
2552	1.84	1.90	2.09	2.42	2.36	2.38	2.46	2.60	2.40	2.13	2.30	2.30	2.27
2553	2.08	2.51	2.38	2.42	2.58	2.76	2.79	2.70	2.60	2.54	2.59	2.60	2.55
2554	2.65												2.65
ราคาขายปลีกไข่ไก่ เบอร์ 3 ฅ ตลาด กทม. (บาท/ฟอง)													
2549	2.17	2.01	2.16	2.19	2.23	2.23	2.15	2.19	2.15	2.15	2.29	2.18	2.18
2550	2.15	2.17	2.16	2.16	2.38	2.45	2.45	2.45	2.52	2.34	2.34	2.25	2.32
2551	2.27	2.56	2.82	2.85	2.85	2.75	2.57	2.64	2.84	2.53	2.52	2.59	2.65
2552	2.39	2.45	2.60	2.78	2.79	2.75	2.81	2.95	2.83	2.67	2.70	2.72	2.70
2553	2.59	2.86	2.78	2.77	2.93	3.11	3.14	3.05	2.95	2.95	2.95	2.95	2.92
2554	3.00												3.00

บาท/ฟอง

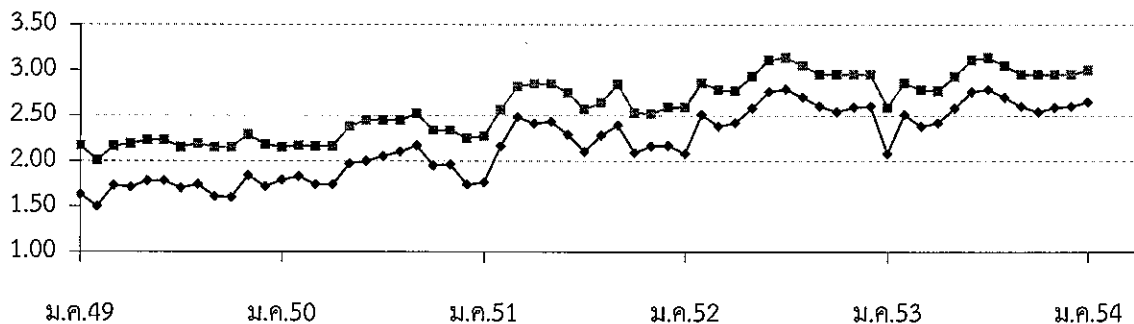

—●— ขายส่งไข่ไก่สด คณะ ฅ แหล่งผลิต

—■— ขายปลีกไข่ไก่ เบอร์ 3 ฅ



## สถิติราคาขายส่ง ขายปลีก สินค้าโคเนื้อ

ปี 2550 - 2554

หน่วย : บาท/กก.

ปี	ม.ค.	ก.พ.	มี.ค.	เม.ย.	พ.ค.	มิ.ย.	ก.ค.	ส.ค.	ก.ย.	ต.ค.	พ.ย.	ธ.ค.	เฉลี่ย
ราคาโคเนื้อขนาดกลาง (250 - 350 กก.) ที่เกษตรกรขายได้ที่ไร่นา เฉลี่ยทั้งประเทศ : สศก. (บาท/ตัว)													
2550	14,816	14,789	14,789	15,019	15,258	14,703	14,470	13,972	13,407	13,347	13,430	13,527	14,294
2551	13,675	13,309	13,352	13,145	13,156	13,051	13,198	13,217	13,275	13,168	13,148	12,773	13,206
2552	12,844	12,875	13,027	13,330	13,328	13,086	12,997	12,891	12,844	13,035	13,118	13,171	13,046
2553	13,419	13,104	12,736	12,761	12,820	12,808	12,812	12,914	13,182	12,906	13,105	13,409	12,998
2554	12,944												12,944
ราคาโคเนื้อขนาดกลาง (250 - 350 กก.) ที่เกษตรกรขายได้ที่ไร่นา เฉลี่ยทั้งประเทศ : สศก. (บาท/กก.)													
2550	49.39	49.30	49.30	50.06	50.86	49.01	48.23	46.57	44.69	44.49	44.77	45.09	47.65
2551	45.58	44.36	44.51	43.82	43.85	43.50	43.99	44.06	44.25	43.89	43.83	42.58	44.02
2552	42.81	42.92	43.42	44.43	44.43	43.62	43.32	42.97	42.81	43.45	43.73	43.90	43.49
2553	44.73	43.68	42.45	42.54	42.73	42.69	42.71	43.05	43.94	43.02	43.68	44.70	43.33
2554	43.15												43.15
ราคาขายปลีกเนื้อโค ตลาดกทม. : กรมการค้าภายใน (บาท/กก.)													
2550	117.50	117.50	117.50	117.50	117.50	117.50	117.50	117.50	117.50	117.50	117.50	117.50	117.50
2551	117.50	117.50	117.50	117.50	117.50	117.50	117.50	117.50	117.50	117.50	117.50	117.50	117.50
2552	117.50	117.50	117.50	117.50	117.50	117.50	117.50	117.50	117.50	117.50	117.50	117.50	117.50
2553	117.50	117.50	117.50	117.50	117.50	117.50	117.50	117.50	117.50	117.50	117.50	117.50	117.50
2554	117.50												117.50

บาท / กก.

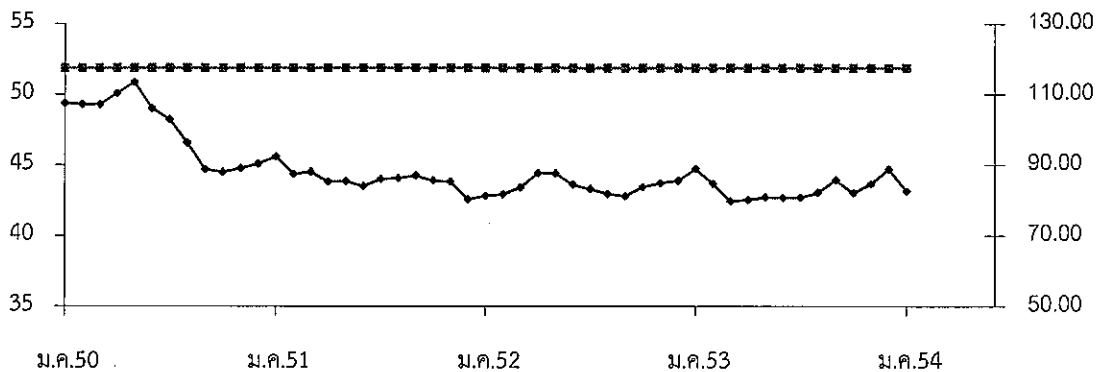

—●— ราคาโคเนื้อ ณ ไร่นา : สศก.

- - - ราคาขายปลีกเนื้อโค ตลาดกทม. : คน.

# ปลานิล

๑. ผลผลิต (ที่มา: กรมประมง)	ปี ๒๕๕๑	ปี ๒๕๕๒	ปี ๒๕๕๓	๒๕๕๔
ผลผลิตโลก (ตัน)		๒,๓๒๐,๐๐๐	๓,๐๐๐,๐๐๐*	๓,๐๐๐,๐๐๐*
ผลผลิตไทย (ตัน)	๑๙๕,๙๐๐	๒๑๐,๐๒๑	๑๗๙,๒๔๑*	๒๑๔,๒๕๐*
ฟาร์มปลานิลที่ได้มาตรฐาน GAP ณ พ.ย.๕๓ (ฟาร์ม)			๑,๕๖๘	๑,๕๖๘
๒. การนำเข้าปลานิลและผลิตภัณฑ์ ปริมาณ (ตัน)	๑๙๘.๔๔	๔๒๓.๓๐	๓๓๖.๑๖	
มูลค่า (ล้านบาท)	๒๗.๑๖	๔๔.๖๑	๒๓.๙๔	
			(ม.ค.-ธ.ค.๕๓)	
การส่งออกปลานิลและผลิตภัณฑ์ ปริมาณ (ตัน)	๑๙,๗๔๕.๑๙	๑๔,๑๐๓.๘๑	๑๒,๙๕๖.๔๓	
มูลค่า (ล้านบาท)	๑,๒๙๘.๙๙	๑,๑๕๓.๒๒	๖๖๘.๙๙	
			(ม.ค.-ธ.ค.๕๓)	
๓. ต้นทุนการผลิต (ที่มา : กรมประมง)				
ปลานิลในบ่อดินเลี้ยงด้วยอาหารเม็ด (บาท/กก.)		๔๒.๑๘		
๔. ราคาขายส่งตลาด กทม. ขนาดกลาง ๓-๔ ตัว/กก.(บาท/กก.)	๓๖.๗๐	๔๓.๑๙	๔๒.๕๓	๕๗.๕๐
ราคาขายปลีกตลาด กทม. ขนาดกลาง ๓-๔ ตัว/กก.(บาท/กก.)	๔๒.๒๙	๖๓.๗๒	๖๙.๒๕	๗๕.๐๐
(ที่มา : กรมการค้าภายใน)				(ม.ค.๕๔)

๕. ตลาดส่งออกหลัก สหรัฐอเมริกา (๕๔%) ซาอุดีอาระเบีย (๒๒%) แคนาดา (๘%) คูเวต (๖%)  
ตลาดส่งออกใหม่ ตะวันออกกลาง และรัสเซีย  
ประเทศคู่แข่ง จีน อียิปต์ และไต้หวัน

## ๖. สถานการณ์การผลิตและการส่งออก

### ๖.๑ การผลิต

โลก ปี ๒๕๕๓ ผลผลิตโลกมีประมาณ ๓ ล้านตัน โดยคาดว่าจีนผลผลิตจะลดลงประมาณ ๒๐% เนื่องจากสภาพอากาศหนาวเย็นและภัยธรรมชาติ รวมทั้งปีที่ผ่านมาจากภาวะวิกฤติเศรษฐกิจโลก ส่งผลให้กำลังซื้อลดลง ราคาปลานิลตลาดโลกจึงลดลงด้วย เกษตรกรจึงหันไปเลี้ยงปลาชนิดอื่นที่ราคาขายค่อนข้างแน่นอนและอัตราการรอดสูงกว่าแทน

ไทย คาดการณ์ผลผลิตปลานิล ปี ๒๕๕๔ มีผลผลิตประมาณ ๒๑๔,๒๕๐ ตัน เพิ่มขึ้นจากปี ๒๕๕๓ ซึ่งมีผลผลิต ๑๗๙,๒๔๑ ตัน ประมาณ ๑๙.๕๓% บริโภคภายในประเทศ ๗๐% (บริโภคสด ๙๐% แปรรูป ๑๐%) และส่งออก ๓๐%

### ๖.๒ การส่งออก

ปี ๒๕๕๓ ไทยส่งออกปลานิลและผลิตภัณฑ์ ปริมาณ ๑๒,๙๕๖.๔๓ ตัน มูลค่า ๖๖๘.๙๙ ล้านบาท โดยส่วนใหญ่ส่งออกในรูปแบบปลานิลสดแช่เย็นจนแข็ง ๑๐,๒๙๐.๐๔ ตัน มูลค่า ๔๑๔.๐๕ ล้านบาท ตลาดหลักคือ สหรัฐอเมริกา (ในรูปแบบปลานิลแช่แข็ง ประมาณ ๗๘% ของการส่งออกของไทย) เป็นผู้นำเข้าปลานิลรายใหญ่ของโลก ผลิตภัณฑ์หลักที่สหรัฐอเมริกานำเข้าคือ เนื้อปลาฟิลเล่แช่แข็ง ๖๖% ของการนำเข้า

## ๗. สถานการณ์ด้านราคาและแนวโน้ม

ราคาขายส่งปลานิลในตลาด กทม. สูงกว่าเดือนที่ผ่านมา และสูงกว่าช่วงเดียวกันของปีก่อน ร้อยละ ๕.๘๑ และ ๓๗.๒๘ ตามลำดับ เนื่องจากแหล่งผลิตในหลายพื้นที่ เช่น ภาคเหนือ ภาคตะวันออก และภาคตะวันออกเฉียงเหนือ ได้รับความเสียหายจากอุทกภัย ทำให้ปริมาณผลผลิตเข้าสู่ตลาดลดลง ส่งผลให้ราคาปรับตัวสูงขึ้น

\*\*\*\*\*

กรมการค้าภายใน กระทรวงพาณิชย์  
กรุงเทพฯ วันที่ ๒๕๕๔

	ม.ค.	ก.พ.	มี.ค.	เม.ย.	พ.ค.	มิ.ย.	ก.ค.	ส.ค.	ก.ย.	ต.ค.	พ.ย.	ธ.ค.	เฉลี่ย
<b>ราคาขายส่งปลาช่อน</b>		<b>ขนาดกลาง 2-3 ตัว/กก.</b>											
2551	85.60	85.38	85.95	88.33	94.47	102.55	88.69	94.00	96.36	94.32	95.00	92.38	<b>91.92</b>
2552	89.75	88.82	93.30	96.50	93.61	92.39	92.13	91.63	91.70	94.88	92.74	93.63	<b>92.59</b>
2553	89.85	76.11	77.27	77.94	84.17	79.55	82.25	86.75	88.75	84.25	85.34	90.63	<b>83.57</b>
2554	92.63												<b>92.63</b>
<b>ราคาขายปลีกปลาช่อน</b>		<b>ขนาดกลาง 2-3 ตัว/กก.</b>											
2551	110.00	110.00	110.00	110.00	110.00	111.90	115.00	117.00	125.00	125.00	125.00	125.00	<b>116.16</b>
2552	125.00	125.00	125.00	125.00	125.00	125.00	125.00	125.00	125.00	125.00	125.00	125.00	<b>125.00</b>
2553	125.00	125.00	125.00	125.00	125.00	108.18	105.00	114.00	115.00	115.00	115.91	135.00	<b>119.42</b>
2554	135.00												<b>135.00</b>
<b>ราคาขายส่งปลาดุก(บึงกุ่ม)</b>		<b>ขนาดกลาง 2-3 ตัว/กก.</b>											
2551	32.52	32.60	32.50	32.61	34.37	32.83	33.10	33.30	35.50	33.64	32.80	34.00	<b>33.31</b>
2552	34.33	35.66	36.23	36.43	36.14	36.18	35.00	35.23	35.39	35.43	35.86	35.10	<b>35.58</b>
2553	35.60	32.81	34.48	35.32	36.72	37.70	40.03	37.60	37.52	37.73	41.32	36.13	<b>36.91</b>
2554	36.38												<b>36.38</b>
<b>ราคาขายปลีกปลาดุก(บึงกุ่ม)</b>		<b>ขนาดกลาง 2-3 ตัว/กก.</b>											
2551	47.50	67.50	47.50	47.50	47.50	47.50	47.50	47.50	47.50	47.50	47.50	48.00	<b>49.21</b>
2552	56.75	57.50	57.50	57.50	57.50	57.50	57.50	57.50	57.50	57.50	57.50	57.50	<b>57.44</b>
2553	65.00	57.50	57.50	57.50	57.50	57.50	57.50	57.50	57.50	57.50	57.50	57.50	<b>58.13</b>
2554	57.50												<b>57.50</b>
<b>ราคาขายส่งปลานิล</b>		<b>ขนาดกลาง 3-4 ตัว/กก.</b>											
2551	31.81	31.23	30.55	31.28	33.24	38.21	41.21	41.28	41.00	40.82	40.65	39.10	<b>36.70</b>
2552	41.23	40.11	44.86	42.80	44.22	45.77	43.83	43.00	45.41	45.83	43.17	38.08	<b>43.19</b>
2553	36.48	36.53	34.02	31.50	40.69	37.75	47.35	48.65	48.98	54.20	46.93	47.33	<b>42.53</b>
2554	50.08												<b>50.08</b>
<b>ราคาขายปลีกปลานิล</b>		<b>ขนาดกลาง 3-4 ตัว/กก.</b>											
2551	47.50	47.50	47.50	47.50	47.50	47.50	47.50	49.00	52.50	52.50	52.50	52.50	<b>49.29</b>
2552	56.50	59.34	63.75	65.00	65.00	65.00	65.00	65.00	65.00	65.00	65.00	65.00	<b>63.72</b>
2553	65.00	65.00	65.00	65.00	65.00	65.00	66.00	75.00	75.00	75.00	75.00	75.00	<b>69.25</b>
2554	75.00												<b>75.00</b>

ที่มา : กรมการค้าภายใน

บาท/กก.

ราคาขายส่งปลาน้ำจืด

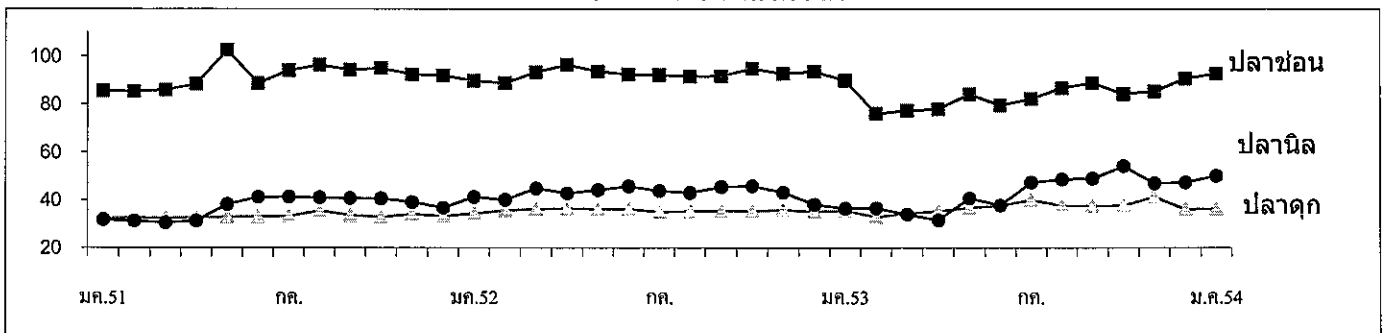

กรมการค้าภายใน

สำนักส่งเสริมการค้าสินค้าเกษตร

กลุ่มงานปศุสัตว์และสัตว์น้ำ

## เกลือทะเล

๑. ผลผลิตและความต้องการใช้	ปี ๒๕๕๐	ปี ๒๕๕๑	ปี ๒๕๕๒	ปี ๒๕๕๓	ปี ๒๕๕๔*
ผลผลิตไทย (ตัน)	๑,๐๖๘,๑๒๕	๘๖๒,๕๔๓	๙๔๐,๘๘๕	๑,๑๐๘,๔๑๙	๑,๑๐๐,๐๐๐
ความต้องการใช้ (ตัน)	๑,๐๖๗,๗๔๒	๘๖๓,๐๘๘	๙๖๐,๒๖๘	๙๕๗,๐๐๐	๑,๐๙๘,๐๐๐
การนำเข้า ปริมาณ (ตัน)	๑,๐๕๓	๒,๘๖๘	๒๓,๓๐๗	๒,๘๕๘	
มูลค่า (ล้านบาท)	๒.๑๕๖	๘.๔๗๗	๕๗.๑๔๒	๑๒.๖๘๓	
การส่งออก ปริมาณ (ตัน)	๑,๔๓๖	๒,๓๒๓	๓,๙๒๔	๒๓๔	
มูลค่า (ล้านบาท)	๒.๐๘๘	๕.๑๗๐	๑๐.๘๘๖	๒.๓๖๓	
๒. ราคา (บาท/ตัน)	๙๒๓	๑,๗๘๓	๑,๕๗๖	๙๗๗	๘๓๑
๓. ต้นทุน (บาท/ตัน)	๗๓๓	๗๓๓	๗๓๓	๗๔๙	(ม.ก.-๕๔)

\* ประมาณการ

## ๔. สภาพปัญหา/สาเหตุ

๔.๑ ผลผลิตเกลือทะเลจะออกสู่ตลาดพร้อมกันจำนวนมากช่วงฤดูแล้ง (มี.ค.- เม.ย.) ราคามักจะปรับลดลง

๔.๒ เกษตรกรรายย่อยที่ไม่มียุ้งฉางสำหรับเก็บรักษาผลผลิต ต้องจำหน่ายผลผลิตก่อนฤดูฝน ทำให้ได้รับราคาต่ำ

๔.๓ กลุ่มเกษตรกรขาดเงินทุนหมุนเวียนในการรวบรวมรับซื้อเกลือจากสมาชิก

๔.๔ ภาคอุตสาหกรรมมีความต้องการใช้เกลือสินเธาว์ทดแทนเกลือทะเลมากขึ้น เนื่องจากเกลือสินเธาว์มีคุณสมบัติที่เหมาะสมสำหรับการใช้ภายในอุตสาหกรรมมากกว่าเกลือทะเล

## ๕. มาตรการและผลการดำเนินการ

๕.๑ มติ คชก.(๒๖ มี.ค.๕๓) อนุมัติเงินจ่ายขาด วงเงินรวม ๑,๒๖๖,๐๐๐ บาท ให้ ธ.ก.ส. เพื่อชดเชยดอกเบี้ยเงินกู้ของเกษตรกรชาวนาเกลือจังหวัดเพชรบุรี ในอัตราร้อยละ ๓ ต่อปี ระยะเวลา ๘ เดือน สำหรับการกู้ยืมเงินตามโครงการช่วยเหลือเกษตรกรชาวนาเกลือเพื่อชะลอการจำหน่ายผลผลิตเกลือทะเล จังหวัดเพชรบุรี และโครงการช่วยเหลือเกษตรกรชาวนาเกลือเพื่อสร้างยุ้งฉางหรือปรับปรุงยุ้งฉางเก็บเกลือทะเลจังหวัดเพชรบุรี วงเงินกู้ยืมไม่เกินรายละ ๓๐๐,๐๐๐ บาท ระยะเวลาดำเนินการ ๑ เม.ย.-๓๐ พ.ย.๕๓

๕.๒ ผลการดำเนินการ ณ ธ.ค.๕๓ มีเกษตรกรเข้าร่วมโครงการ ๕๖ ราย ธ.ก.ส.จ่ายเงินกู้ให้เกษตรกร วงเงินรวมทั้งสิ้น ๑๑.๕๗ ล้านบาท

๕.๓ จังหวัดเพชรบุรีมีหนังสือขอขยายระยะเวลาการชดเชยดอกเบี้ยออกไป เนื่องจากกระบวนการให้กู้ของ ธ.ก.ส. มีขั้นตอนก่อนการอนุมัติค่อนข้างละเอียด จึงทำให้เกิดความล่าช้า โดยเกษตรกรสามารถกู้เงินได้ในเดือน ก.ค.๕๓ ทำให้เกษตรกรเสียสิทธิระยะเวลาการชดเชยดอกเบี้ยไม่ครบระยะเวลา ๘ เดือน ขณะนี้อยู่ระหว่างนำเสนอที่ประชุม คชก.พิจารณา

## ๖. ข้อร้องเรียนเกี่ยวกับการจัดประเภทกิจกรรมการทำนาเกลือ

๖.๑ คณะกรรมการนโยบายและแผนพัฒนาการเกษตรและสหกรณ์ มีมติ (๒๔ ส.ค.๕๓) รับทราบการรายงานผลการประชุมหารือร่วมระหว่างกระทรวงเกษตรและสหกรณ์กับหน่วยงานที่เกี่ยวข้อง (๒ มี.ย.๕๓) ว่าการผลิตเกลือโดยใช้การระเหยของน้ำทะเลทะเลสาบน้ำเค็ม หรือน้ำเค็มจากแหล่งธรรมชาติอื่นๆ โดยใช้แสงอาทิตย์ เป็นกิจกรรมประเภทการทำเหมืองหินและเหมืองแร่ ซึ่งมีติดตั้งล้างผลให้เกลือไม่ใช่สินค้าเกษตร และไม่อยู่ภายใต้กรอบการพิจารณาให้ความช่วยเหลือของคณะกรรมการ คชก. ที่จะให้ความช่วยเหลือเกษตรกรสำหรับสินค้าเกษตรที่มีความจำเป็นที่จะต้องช่วยเหลือด้านการตลาดและปัจจัยการผลิตเท่านั้น

๖.๒ จังหวัดเพชรบุรีมีหนังสือกราบเรียนนายกรัฐมนตรีนครี (พ.ย.๕๓) ขอให้กระทรวงเกษตรและสหกรณ์และหน่วยงานที่เกี่ยวข้องพิจารณาทบทวนการจัดประเภทกิจกรรมการทำนาเกลือเนื่องจากมติดังกล่าวส่งผลกระทบต่อผู้ทำนาเกลือทำให้เสียสิทธิ์การขอความช่วยเหลือจาก คชก. นอกจากนี้ ขอให้กระทรวงเกษตรและสหกรณ์รับขึ้นทะเบียนเกษตรกรผู้ทำนาเกลือ รวมทั้งขอให้กำหนดให้การทำนาเกลือเป็นอาชีพเกษตรกรรมไว้ในกฎหมายด้านการเกษตรที่เกี่ยวข้องทุกฉบับ ขณะนี้อยู่ระหว่างหน่วยงานที่เกี่ยวข้องพิจารณา



### ๗. สถานการณ์ปัจจุบัน

ผลผลิตปี ๒๕๕๔ เริ่มออกสู่ตลาดตั้งแต่ช่วงกลางเดือน ม.ค.๕๔ ปริมาณผลผลิตเพียงพอกับความต้องการ ขณะที่ยังมีสต็อกสินค้าฤดูเก่าคงเหลือในมือพ่อค้าท้องถิ่น ส่งผลให้ราคาในช่วงต้นฤดู โดยราคาซื้อขาย ณ แหล่งผลิตจังหวัดเพชรบุรี สมุทรสาคร และสมุทรสงคราม เดือน ม.ค.๕๔ มีราคาเฉลี่ยตันละ ๘๓๑ บาท อ่อนตัวลงจากเดือนก่อน ร้อยละ ๔.๑๗

### ๘. แนวโน้มสถานการณ์

ผลผลิตรุ่นใหม่ออกสู่ตลาดมากขึ้นตามสภาวะอากาศที่ร้อนขึ้น เอื้ออำนวยให้การผลิตเกลือทะเลได้ผลดี โดยผลผลิตจะออกสู่ตลาดมากที่สุดในช่วงเดือน มี.ค.-เม.ย.๕๔ ราคามีแนวโน้มอ่อนตัวลงในช่วงดังกล่าว

\*\*\*\*\*

กรมการค้าภายใน กระทรวงพาณิชย์  
กุมภาพันธ์ ๒๕๕๔

Agri\_๓๘/เกลือทะเล/รายงาน/รายเดือน/ปี ๒๕๕๔

## ราคาเกลือทะเลที่เกษตรกรขายได้

หน่วย : บาท/ตัน

ปี	ม.ค.	ก.พ.	มี.ค.	เม.ย.	พ.ค.	มิ.ย.	ก.ค.	ส.ค.	ก.ย.	ต.ค.	พ.ย.	ธ.ค.	เฉลี่ย
2548	723	739	722	714	695	707	700	711	700	700	695	695	708
2549	800	796	788	789	708	667	711	753	778	767	782	839	765
2550	964	810	660	539	711	954	1,035	1,054	1,093	1,111	1,100	1,050	923
2551	983	961	989	1,049	1,517	2,056	2,233	2,238	2,250	2,250	2,342	2,533	1,783
2552	1,731	1,003	1,058	1,133	1,672	2,114	2,091	1,958	1,847	1,575	1,422	1,304	1,576
2553	1,089	1,303	1,140	1,047	858	807	969	969	937	889	850	867	977
2554	831												831

หมายเหตุ : เป็นราคาเฉลี่ยเกษตรกรขายได้จังหวัดเพชรบุรี สมุทรสาคร และสมุทรสงคราม

ที่มา : สำนักงานการค้าภายในจังหวัดเพชรบุรี สมุทรสาคร และสมุทรสงคราม

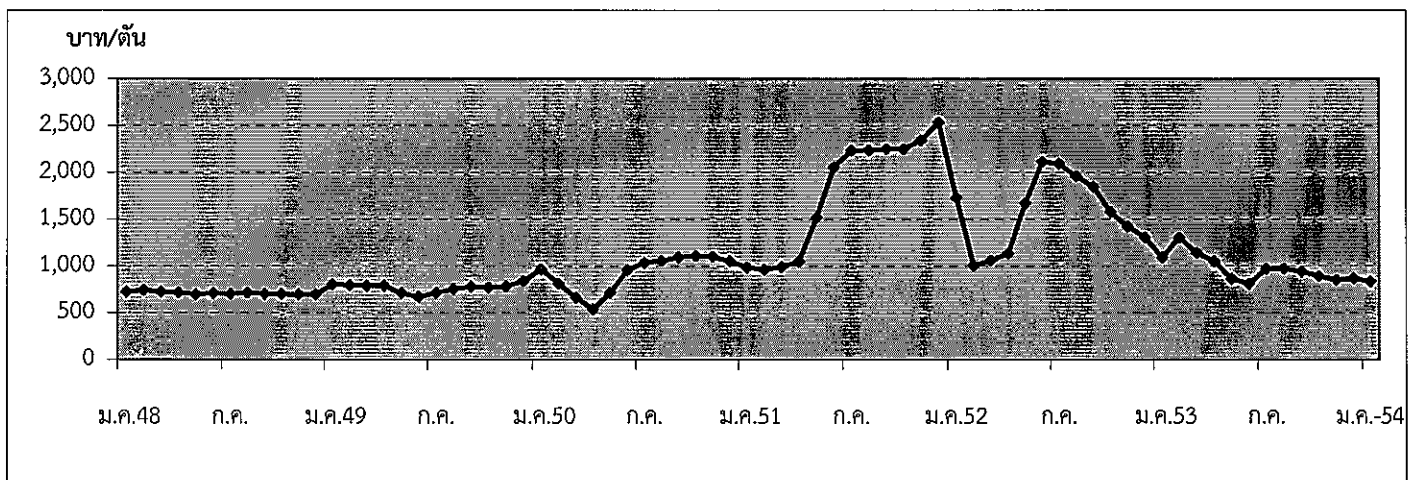

กรมการค้าภายใน กระทรวงพาณิชย์

กุมภาพันธ์ 2554

## ถั่วเหลือง

1. ผลผลิตและการใช้ (ล้านตัน)	ปี 48/49	ปี 49/50	ปี 50/51	ปี 51/52	ปี 52/53	ปี 53/54 (ม.ค.54)
1.1 ผลผลิตพืชน้ำมันโลก	391.270	404.400	391.970	396.310	441.11	440.38
1.2 ผลผลิตถั่วเหลือง						
1.2.1 โลก	220.670	237.126	221.006	211.964	260.090 (ประมาณการ)	257.777 (ประมาณการ)
1.2.2 ไทย	0.226	0.215	0.201	0.187	0.176	0.177
- ถั่วฤดูแล้ง	0.148	0.143	0.132	0.135	0.124	0.125
- ถั่วฤดูฝน	0.078	0.072	0.069	0.052	0.052	0.053
1.3 ความต้องการใช้	1.614	1.750	1.906	1.908	1.710	1.876
1.4 นำเข้า	1.395	1.541	1.723	1.535	1.819	1.700 (ประมาณการ)
1.5 ส่งออก	0.0012	0.0027	0.0012	0.0013	0.0010	0.0013
ไทยนำเข้าจาก	บราซิล 71% สหรัฐอเมริกา 13% อาร์เจนตินา 11% กัมพูชา 3% แคนาดา 1%					
ไทยส่งออก	ฟิลิปปินส์ 28% ซาอุดีอาระเบีย 15% เวียดนาม 12% สหรัฐอเมริกา 10% มาเลเซีย 7% เขมร 6% บราซิล 6% อินเดีย 6% อินโดนีเซีย 4% ลาว 2%					
Contract Farming	จัดทำแผนการลงทุนโดยคณะกรรมการจัดทำแผนการลงทุนเกษตรแบบมีสัญญา กับประเทศเพื่อนบ้าน กรมการค้าต่างประเทศ					
	เป้าหมาย (ผ่านคณะ กก.)			นำเข้าจริง		
	ปี 50/51 = 59,030 ตัน		พม่า - ลาว -		กัมพูชา 4,968 ตัน	
	ปี 51/52 = 199,163 ตัน		พม่า - ลาว 2,087		กัมพูชา 197,076 ตัน	
2. ต้นทุนการผลิต (บาท/กก.)	9.47	10.11	11.64	11.69	11.75	NA

## 3. แหล่งผลิตสำคัญ (ม.ค.53)

จังหวัด	พื้นที่ (ไร่)	ผลผลิต		ผลผลิต/ไร่ (กก.)
		(ตัน)	%	
1 เชียงใหม่	103,450	30,198	17	292
2 แพร่	81,916	19,187	11	234
3 แม่ฮ่องสอน	60,934	18,437	10	303
4 เลย	62,042	16,129	9	260
5 ตาก	50,769	12,906	7	254
6 อุดรดิตถ์	43,219	10,969	6	254
7 สุโขทัย	32,402	9,330	5	288
8 ชัยภูมิ	39,315	8,277	5	211
9 ขอนแก่น	30,367	7,846	4	258
10 น่าน	29,810	7,234	4	243
11 อื่นๆ	152,108	36,709	21	261
รวมทั้งประเทศ	686,332	177,222	100	258

## 4. ราคา (บาท/กก.)

	ปี 2549	ปี 2550	ปี 2551	ปี 2552	ธ.ค.53	ม.ค.54
4.1 เกษตรกรขายได้ (คละ)	10.49	11.56	17.51	14.37	14.51	14.35
4.2 ขายส่ง กทม.						
- เกรดแปรรูปอาหาร	14.67	16.30	23.35	21.83	19.75	20.16
- เกรดผลิตอาหารสัตว์	13.71	14.38	21.50	20.55	18.25	18.63
- เกรดสกัดน้ำมัน	11.50	12.90	18.48	16.50	16.25	16.25
4.3 ซื้อขายล่วงหน้าตลาดชิคาโก (US. No.2)						
- บาท/กก.	8.26	10.97	15.12	13.05	14.56	15.72
- เหรียญสหรัฐ/ตัน	217.41	317.10	453.47	378.70	481.40	511.65

## 5. สภาพปัญหา/สาเหตุ

ผลผลิตเมล็ดถั่วเหลืองในประเทศมีไม่เพียงพอกับความความต้องการใช้ต้องนำเข้าจากต่างประเทศร้อยละ 90 เพื่อใช้ในอุตสาหกรรมการสกัดน้ำมันพืช การผลิตอาหารสัตว์ และการแปรรูปผลิตภัณฑ์อาหารต่าง ๆ

## 6. มาตรการแก้ไขปัญหา

การกำหนดนโยบายและมาตรการนำเข้าเมล็ดถั่วเหลือง เป็นอำนาจหน้าที่ของคณะกรรมการพืชน้ำมันและน้ำมันพืช ซึ่งได้รับการแต่งตั้งจากคณะรัฐมนตรี โดยมีรองนายกรัฐมนตรี (ที่นายกรัฐมนตรีมอบหมาย) เป็นประธาน ผู้แทนจากหน่วยราชการและเอกชนที่เกี่ยวข้องเป็นกรรมการ เลขานุการสำนักงานเศรษฐกิจการเกษตร เป็นกรรมการและเลขานุการ

### นโยบายและมาตรการนำเข้าเมล็ดถั่วเหลือง ปี 2554-56

คณะรัฐมนตรีมีมติ (25 พ.ย.53) เห็นชอบตามมติคณะกรรมการพืชน้ำมันและน้ำมันพืช (21 ต.ค.53) กำหนดมาตรการนำเข้าไว้ดังนี้

#### 6.1 ภายใต้กรอบองค์การการค้าโลก (WTO)

##### 1) การขยายระยะเวลาเปิดตลาดนำเข้า

1.1) ขยายระยะเวลาเปิดตลาดเมล็ดถั่วเหลืองจากคราวละ 1 ปี เป็นคราวละ 3 ปี โดยปี 2554-56 นำเข้าได้ไม่จำกัดปริมาณและช่วงเวลานำเข้า อัตราภาษีนำเข้าในโควตาร้อยละ 0 นอกโควตาร้อยละ 80

1.2) ให้คณะกรรมการพืชน้ำมันและน้ำมันพืชกำหนดแนวทางและมาตรการการบริหารการนำเข้าปีต่อปี และเสนอคณะรัฐมนตรีเพื่อทราบ

##### 2) แนวทางและมาตรการการบริหารการนำเข้า ปี 2554

2.1) ผู้มีสิทธินำเข้าในโควตารวม 14 ราย คือ 1. สมาคมผู้ผลิตน้ำมันถั่วเหลืองและรำข้าว 2. สมาคมผู้ผลิตอาหารสัตว์ไทย 3. สมาคมส่งเสริมผู้ใช้วัตถุดิบอาหารสัตว์ 4. สมาคมปศุสัตว์ไทย 5. สมาคมผู้เลี้ยงไก่เนื้อเพื่อการส่งออก 6. สมาคมผู้ผลิตไก่เพื่อส่งออกไทย 7. บริษัท กรีนสปอต จำกัด 8. บริษัท แลคตาซอย จำกัด 9. บริษัท ไทยเทพรสผลิตภัณฑ์อาหาร จำกัด (มหาชน) 10. บริษัท แครี่ พลัส จำกัด 11. บริษัท ไทยซิม จำกัด 12. ห้างหุ้นส่วนจำกัดคิลโคเคน 13. สมาคมผู้ค้าสินค้าเกษตรกับประเทศเพื่อนบ้าน และ 14. บมจ.อาหารสากล หากมีผู้ยื่นขอสิทธิรายใหม่ให้คณะอนุกรรมการ กำกับ ดูแลเมล็ดถั่วเหลืองเป็นผู้พิจารณาและแจ้งคณะกรรมการพืชน้ำมันและน้ำมันพืชทราบ

##### 2.2) ผู้มีสิทธินำเข้าให้การสนับสนุนและส่งเสริมการผลิตถั่วเหลืองภายในประเทศ ดังนี้

(1) รับซื้อผลผลิตเมล็ดถั่วเหลืองที่ผลิตได้ภายในประเทศในราคาตามกลไกตลาด แต่ไม่ต่ำกว่าราคาขั้นต่ำตามชั้นคุณภาพ ดังนี้

เกรดถั่วเหลือง	ณ ไร่นา			ณ โรงงานแปรรูป กทม.		
	ปี 48-51	ปี 52-53	ปี 54	ปี 48-51	ปี 52-53	ปี 54
สกัดน้ำมัน	10.50	12.25	12.75	11.50	13.00	13.50
แปรรูปอาหารสัตว์	11.00	12.50	13.00	12.00	13.25	13.75
แปรรูปอาหาร	13.00	14.50	15.00	14.00	15.25	15.75

หน่วย : บาท/กก.

(2) ผู้มีสิทธินำเข้าให้ความร่วมมือรับซื้อเมล็ดถั่วเหลืองภายในประเทศและการใช้เมล็ดถั่วเหลืองนำเข้าตามนโยบาย เป็นลายลักษณ์อักษรกับกระทรวงเกษตรและสหกรณ์และกระทรวงพาณิชย์

(3) เพื่อมิให้การเปิดตลาดเมล็ดถั่วเหลืองส่งผลกระทบต่อเกษตรกรภายในประเทศ เห็นควรให้คณะอนุกรรมการ กำกับ ดูแล เมล็ดถั่วเหลือง ทำหน้าที่กำกับดูแลการรับซื้อเมล็ดถั่วเหลืองที่ผลิตได้ภายในประเทศ การนำเข้าและการใช้เมล็ดถั่วเหลืองนำเข้าให้เป็นไปตามมาตรการและนโยบาย โดยมีองค์ประกอบและอำนาจหน้าที่เช่นเดียวกับปี 2553

## 6.2 ภายใต้กรอบเขตการค้า AFTA

ไม่จำกัดปริมาณ อกรนำเข้าร้อยละ 0 ให้ใช้หลักเกณฑ์และวิธีปฏิบัติเช่นเดียวกับการนำเข้าภายใต้กรอบ WTO

## 6.3 ภายใต้กรอบเขตการค้า FTA

### ไทย-ออสเตรเลีย และไทย-นิวซีแลนด์

ไม่จำกัดปริมาณ อกรนำเข้าร้อยละ 0 ให้ใช้หลักเกณฑ์และวิธีปฏิบัติเช่นเดียวกับการนำเข้าภายใต้กรอบ WTO

ไทย-ญี่ปุ่น โควต้า 10,922 ตัน อกรนำเข้าในโควตาร้อยละ 0 ไม่ผูกพันนอกโควตา ให้ใช้หลักเกณฑ์และวิธีปฏิบัติเช่นเดียวกับการนำเข้าภายใต้กรอบ WTO

### อาเซียน-เกาหลี

โควต้า 10,922 ตัน อกรนำเข้าในโควตาร้อยละ 0 ไม่ผูกพันนอกโควตา

ทั้งนี้ การนำเข้าทั่วไป อกรนำเข้าร้อยละ 6 หรือ กก.ละ 0.30 บาท และต้องขออนุญาต

## 7. สถานการณ์ ปี 2554

1) ในเดือนมกราคม ถั่วเหลืองฤดูฝนราคาเกษตรกรขายได้ชนิดกละเฉลี่ย ม.ค.54 เมื่อเทียบกับเดือนก่อน ลดลงจาก กก.ละ 14.51 บาท เหลือ กก.ละ 14.35 บาท เนื่องจากผลผลิตส่วนใหญ่มีขนาดเล็ก ส่วนราคาขายส่งตลาด กทม.เฉลี่ย ม.ค.53 เกรดแปรรูปอาหารและเกรดอาหารสัตว์สูงขึ้นจาก กก.ละ 19.75 และ 18.25 บาทเป็น 20.16 และ 18.63 บาทตามความต้องการใช้ที่มีปริมาณมากขึ้น ส่วนเกรดสกัดน้ำมันทรงตัวที่ กก.ละ 16.25 บาท โดยปี 53 มีการนำเข้าเมล็ดถั่วเหลืองปริมาณ 1,818,705 ตัน สูงขึ้นจากปี 53 ที่มีปริมาณ 1,534,551 ตัน หรือสูงขึ้น 19%

ราคาซื้อขายล่วงหน้าตลาดชิคาโกเฉลี่ย ม.ค.54 สูงขึ้นจากตันละ 481.40US\$ ในเดือนก่อนเป็นตันละ 511.65US\$ เนื่องจากสภาพการค้าของอาร์เจนตินากล่าวว่า การสกัดที่ทำเรือส่งออกธัญพืชอาจเลวร้ายลงซึ่งจะส่งผลกระทบต่อราคาส่งออกของอาร์เจนฯ และมีพายุพัดผ่านในแหล่งปลูกถั่วเหลืองของสหรัฐฯ เป็นอุปสรรคต่อการขนส่งธัญพืช และทำให้ความต้องการถั่วเหลืองมีมากขึ้น

บาท : กก.	ม.ค.53	ธ.ค.53	ม.ค.54	% $\Delta$
เกษตรกรขายได้(กละ)	15.00	14.51	14.35	-1.10
ขายส่ง กทม. เกรดแปรรูปอาหาร	21.85	19.75	20.16	2.08
เกรดอาหารสัตว์	20.85	18.25	18.63	2.08
เกรดสกัดน้ำมัน	16.23	16.25	16.25	0
ตลาดชิคาโก	11.91	14.56	15.72	7.97
ราคานำเข้า CIF (มูลค่า/ปริมาณ)	15.77	14.35	19.08*	32.96

2) แนวโน้ม คาดว่าราคาตลาดโลกจะสูงขึ้น เนื่องจากหลายประเทศเริ่มกักตุนอาหาร จากปัญหาสภาพอากาศที่แปรปรวนและความไม่สงบในหลายประเทศ

สำนักส่งเสริมการค้าสินค้าเกษตร  
กรมการค้าภายใน  
กุมภาพันธ์ 2554

## ราคาเมล็ดถั่วเหลือง

	มค.	กพ.	มีค.	เมย.	พค.	มิย.	กค.	สค.	กย.	ตค.	พย.	ธค.	เฉลี่ย
<b>1. ราคาที่เกษตรกรขายได้ เมล็ดถั่วเหลืองชนิดคละ</b>													
2548	13.00	11.35	11.07	11.23	10.15	10.15	11.70	10.90	9.85	9.23	10.10	10.19	10.72
2549	-	-	10.37	10.13	10.04	-	10.35	11.17	10.95	10.59	11.19	11.19	10.49
2550	-	-	10.85	10.49	10.32	9.75	-	12.00	11.94	10.95	12.46	15.25	11.56
2551	-	-	16.82	17.61	17.14	19.00 *	20.25 *	18.80 *	17.76	15.87	16.00	15.83	17.51
2552	-	-	14.77	15.01	14.67	14.00	-	14.10	13.85	12.68	15.00	15.22	14.37
2553	15.00	-	13.65	14.06	-	-	-	-	-	-	14.90	14.51	14.42
2554	14.35	-	-	-	-	-	-	-	-	-	-	-	14.35
<b>2. ราคาขายส่ง เมล็ดถั่วเหลืองเกรดแปรรูปผลิตภัณฑ์อาหาร ตลาด กทม.</b>													
2548	14.88	15.25	15.25	15.25	14.76	14.38	14.38	14.70	14.47	14.25	14.25	14.25	14.67
2549	14.25	14.34	14.38	14.38	14.38	14.56	14.75	14.75	14.75	15.07	15.50	14.95	14.67
2550	15.04	15.25	15.25	15.16	14.75	14.75	14.75	14.99	16.64	17.94	20.30	20.75	16.30
2551	21.49	22.50	22.50	22.31	23.64	24.68	26.35	25.50	25.95	25.64	20.39	19.25	23.35
2552	19.73	19.91	20.25	20.95	22.17	22.25	23.00	23.25	23.02	22.75	22.46	22.25	21.83
2553	21.85	21.70	21.25	21.06	20.75	20.75	19.91	19.75	19.75	19.75	19.75	19.75	20.50
2554	20.04	-	-	-	-	-	-	-	-	-	-	-	20.04
<b>3. ราคาขายส่ง เมล็ดถั่วเหลืองเกรดผลิตอาหารสัตว์ ตลาด กทม.</b>													
2548	13.88	14.25	14.25	14.25	13.84	13.63	13.63	14.06	13.84	13.63	13.63	13.63	13.88
2549	13.63	13.71	13.75	13.75	13.75	13.75	13.75	13.75	13.75	13.75	13.75	13.38	13.71
2550	13.32	13.38	13.38	13.31	13.00	13.00	13.00	13.28	14.85	15.90	17.85	18.25	14.38
2551	19.42	20.50	20.90	20.29	21.39	22.27	24.32	23.50	23.95	23.90	19.33	18.25	21.50
2552	18.73	18.91	19.25	19.72	20.67	20.75	21.50	21.75	21.52	21.25	21.25	21.25	20.55
2553	20.85	20.70	20.25	20.06	19.56	19.25	18.41	18.25	18.25	18.25	18.25	18.25	19.19
2554	18.51	-	-	-	-	-	-	-	-	-	-	-	18.51
<b>4. ราคาขายส่ง เมล็ดถั่วเหลืองเกรดสกัดน้ำมัน ความชื้น 13.0% ตลาด กทม.</b>													
2548	11.61	11.38	11.67	12.03	11.85	11.63	11.63	11.60	11.31	11.18	11.18	11.18	11.52
2549	11.50	11.50	11.50	11.50	11.50	11.50	11.50	11.50	11.50	11.50	11.50	11.50	11.50
2550	11.50	11.60	11.85	11.63	11.63	11.75	11.80	11.98	12.98	14.20	16.76	17.13	12.90
2551	17.28	17.75	18.71	18.28	19.14	19.60	21.67	20.75	20.39	18.99	15.51	13.69	18.48
2552	14.50	15.49	15.66	16.20	17.35	17.78	17.90	17.35	17.02	16.27	16.09	16.41	16.50
2553	16.23	15.79	15.00	14.85	14.85	14.85	14.85	14.98	15.02	15.26	15.78	16.25	15.31
2554	16.25	-	-	-	-	-	-	-	-	-	-	-	16.25
<b>5. ราคาขายปลีก น้ำมันถั่วเหลืองบริสุทธิ์ ขนาดบรรจุขวด 1 ลิตร ตลาด กทม. (บาท/ขวด)</b>													
2548	38.63	37.66	37.38	37.38	37.32	37.13	37.13	36.90	36.63	36.63	36.63	36.63	37.17
2549	36.63	36.63	36.56	36.38	36.38	36.38	36.38	36.38	36.38	36.38	36.38	36.66	36.46
2550	36.88	36.88	36.88	36.88	37.13	38.28	39.00	39.00	39.00	39.31	40.49	43.54	38.61
2551	46.20	49.60	50.21	50.68	50.75	50.75	50.75	50.75	51.39	51.75	51.15	48.73	50.23
2552	47.75	47.75	45.50	44.90	44.50	44.50	44.50	44.50	44.50	44.50	44.50	44.50	45.16
2553	44.59	44.75	44.75	44.75	44.75	44.75	44.12	44.00	44.00	44.00	44.00	44.55	44.42
2554	45.50	-	-	-	-	-	-	-	-	-	-	-	45.50
<b>6. ราคาซื้อขายล่วงหน้าเมล็ดถั่วเหลือง ตลาดชิคาโก</b>													
2548	7.62	7.62	9.01	9.07	9.31	10.44	10.60	9.51	8.73	8.65	8.69	8.91	9.01
2549	8.50	8.47	8.31	7.96	8.27	8.32	8.28	7.69	7.48	8.14	8.94	8.74	8.26
2550	9.24	9.97	9.76	9.47	9.74	10.51	10.59	10.60	11.95	12.29	13.23	14.31	10.97
2551	15.38	16.63	15.66	15.31	15.75	18.41	18.71	16.00	15.07	11.74	11.59	11.18	15.12
2552	12.80	12.09	11.98	13.32	14.70	15.26	13.69	13.97	11.86	11.91	12.40	12.63	13.05
2553	11.91	11.47	11.40	11.58	11.35	11.37	12.02	12.32	12.03	12.86	13.80	14.56	12.22
2554	15.80	-	-	-	-	-	-	-	-	-	-	-	15.80
<b>7. ราคาซื้อขายล่วงหน้าเมล็ดถั่วเหลือง ตลาดชิคาโก (เหรียญสหรัฐ/ตัน)</b>													
2548	195.88	197.56	232.94	228.74	233.42	254.79	253.32	230.40	212.05	211.20	210.87	216.26	223.12
2549	213.99	214.34	212.68	209.01	217.32	216.49	217.23	203.82	199.28	217.42	243.97	243.34	217.41
2550	256.08	278.01	277.25	270.56	280.28	302.80	313.27	308.98	347.54	358.37	388.98	423.04	317.10
2551	461.68	508.19	495.67	482.76	489.05	552.44	556.52	471.04	437.83	339.89	329.12	317.42	453.47
2552	364.70	341.25	333.64	374.44	422.14	445.08	400.40	408.93	349.16	354.97	371.03	378.67	378.70
2553	358.82	344.63	348.62	357.31	349.02	348.54	370.14	380.17	388.45	427.15	460.09	481.40	384.53
2554	512.00	-	-	-	-	-	-	-	-	-	-	-	512.00

ที่มา : 1.สำนักงานเศรษฐกิจการเกษตรเฉลี่ยทั้งปีแบบถ่วงน้ำหนักจำนวนผลผลิต , 2-5 กรมการค้าภายใน, 6-7 Chicago Board of \* มี.ย.-ส.ค.51 สอบถามราคาจากโรงสกัด

## ปริมาณการนำเข้าและส่งออกเมล็ดถั่วเหลือง

หน่วย : ตัน

	มค.	กพ.	มีค.	เมย.	พค.	มิย.	กค.	สค.	กย.	ตค.	พย.	ธค.	รวม
<b>ปริมาณนำเข้า</b>													
2548	196	2,390	131,368	139,493	182,376	230,410	75,991	186,633	112,192	67,333	184,715	294,686	1,607,784
2549	3	67,160	25,352	143,170	39,463	228,006	160,805	150,182	140,289	80,128	144,716	215,967	1,395,242
2550	86,713	209,677	94,740	59,587	185,513	152,423	79,486	82,853	220,544	103,684	84,882	180,733	1,540,835
2551	180,933	73,327	80,990	187,288	202,673	119,132	128,023	191,149	88,298	105,402	223,986	142,072	1,723,273
2552	4,126	71,679	79,632	136,475	158,946	201,633	151,633	146,172	167,803	74,903	105,878	235,670	1,534,551
2553	12,758	91,672	109,170	208,321	78,012	156,384	253,577	165,790	242,637	141,275	192,441	166,668	1,818,705
<b>ปริมาณส่งออก</b>													
2548	68	109	131	102	123	103	126	51	65	98	65	181	1,224
2549	47	65	121	181	140	55	184	79	126	32	118	86	1,235
2550	219	80	77	53	147	106	-	64	5	24	1,039	843	2,658
2551	70	3	30	97	111	348	128	223	49	10	27	103	1,199
2552	69	164	7	115	128	91	137	51	13	185	221	117	1,296
2553	44	70	54	24	104	38	48	79	19	90	106	278	954

ที่มา : กรมศุลกากร : ปี 2543-2549 พิกัด 1201001000 และ 1201009001 : ปี 2550 พิกัด 1201009001 1201001000 และ 1201009000  
70ก3/รายเดือน F:รายรายเดือน.43-ปัจจุบัน

## กากั่วเหลือง

	ปี 2549	ปี 2550	ปี 2551	ปี 2552	ปี 2553	ปี 2554
<b>1. ผลผลิตและการใช้ (ล้านตัน)</b>						
1.1 ผลผลิตโลก	146.550	154.245	159.096	151.597	165.280	177.595 (ม.ค.54)
1.2 ผลผลิตในประเทศ <sup>แบบแห้ง</sup>	0.957	0.922	0.943	0.950	1.065	1.070 (ประมาณการ)
- เมล็ดในประเทศ	0.085	0.035	0.019	0.022	0.025	0.025
- เมล็ดนำเข้า	0.872	0.887	0.924	0.928	1.040	1.045
1.3 ความต้องการใช้	3.131	3.027	3.136	3.027	3.165	3.170
1.4 นำเข้า	2.174	2.105	2.193	2.077	2.616	2.100
	<b>ปี 2549</b>	<b>ปี 2550</b>	<b>ปี 2551</b>	<b>ปี 2552</b>	<b>ช.ค.53</b>	<b>ม.ค.54</b>
<b>2. ราคา (บาท/กก.)</b>						
2.1 ขายส่ง กทม.						
- กากั่วเหลืองใน						
- เมล็ดในประเทศ 44-48%	10.79	12.79	17.58	16.98	15.40	15.40
- เมล็ดนำเข้า 42-45%	10.36	12.24	16.95	16.23	13.44	13.56
- กากั่วเหลืองนำเข้า						
- โปรตีน 46-48%	10.95	12.38	16.84	16.30	13.60	13.80
- โปรตีน 42-45%	10.12	11.63	16.22	15.38	-	-
2.2 ซื้อขายล่วงหน้าตลาดชิคาโก						
- บาท/กก.	7.37	9.12	12.28	12.37	11.67	12.68
- เหรียญสหรัฐ/ตัน	193.94	263.57	367.73	358.88	385.71	412.60

**3. สภาพปัญหา/สาเหตุ**

การผลิตกากในประเทศ (จากเมล็ดในประเทศและเมล็ดนำเข้า) ไม่เพียงพอกับความต้องการใช้ ผลิตได้ประมาณร้อยละ 30 ต้องนำเข้าประมาณร้อยละ 70 ของความต้องการใช้รวม

**4. มาตรการแก้ไขปัญหา**

การกำหนดนโยบายและมาตรการนำเข้ากากั่วเหลือง เป็นอำนาจหน้าที่ของคณะกรรมการนโยบายอาหาร ซึ่งได้รับการแต่งตั้งจากคณะรัฐมนตรี โดยมี รัฐมนตรีว่าการกระทรวงพาณิชย์ เป็นประธาน รัฐมนตรีช่วยว่าการกระทรวงพาณิชย์ กระทรวงเกษตรและสหกรณ์ กระทรวงการคลัง กระทรวงอุตสาหกรรมและกระทรวงมหาดไทย เป็นกรรมการ อธิบดีกรมการค้าภายใน เป็นกรรมการและเลขานุการ (มติ ครม. 6 พฤษภาคม 2552)

**นโยบายและมาตรการนำเข้ากากั่วเหลือง ปี 2554**

มติคณะรัฐมนตรี (16 ธ.ค.53) เห็นชอบตามมติคณะกรรมการนโยบายอาหาร (11 ธ.ค.53) ให้กำหนดนโยบายและมาตรการนำเข้ากากั่วเหลืองเช่นเดียวกับปี 2554 ดังนี้

ข้อผูกพัน ปี 54/มติ ครม./กฎหมาย	มาตรการที่กำหนด ปี 54
(1) WTO - โควตา 230,559 ตัน - ภายในโควตา 20% - นอกโควตา 133% - มติ ครม. 15 ต.ค.39 เห็นชอบ นโยบายปี 2540 โดยกำหนดอัตรารายนำเข้า กากถั่วเหลืองร้อยละ 10 ตั้งแต่ พ.ย.39 เป็นต้นไป	- กำหนดอัตรารายนำเข้าในโควตาร้อยละ 2 - กำหนดผู้มีสิทธินำเข้า 8 สมาคม ประกอบด้วย สมาคมผู้ผลิตอาหารสัตว์ไทย สมาคมผู้ผลิตไก่เพื่อส่งออกไทย สมาคมผู้เลี้ยงไก่เนื้อเพื่อการส่งออก สมาคมผู้เลี้ยงเป็ดเพื่อการค้าและการส่งออก สมาคมปศุสัตว์ไทย สมาคมส่งเสริมการเลี้ยงไก่แห่งประเทศไทยฯ สมาคมส่งเสริมผู้ใช้วัตถุดิบอาหารสัตว์ สมาคมผู้เลี้ยงสุกรแห่งชาติ - และให้ผู้มีสิทธินำเข้าร่วมมือรับซื้อกากถั่วเหลืองที่ ผลิตจากเมล็ดถั่วเหลืองในประเทศของโรงงานสกัด น้ำมันพืชทั้งหมดในราคา กก.ละ 11.25 บาท ตลาด กทม. โดยมีการทำสัญญาการรับซื้อกากถั่วเหลือง กับ พณ. และ กษ. - กำหนดอัตรารายนำเข้านอกโควตาร้อยละ 119
(2) AFTA - ภายใน 0%	- อัตรารายนำเข้าร้อยละ 0
(3) FTA ไทย-ออสเตรเลีย - ภายใน 0% ไทย-นิวซีแลนด์ - ภายใน 0% ไทย-ญี่ปุ่น - ภายในโควตา 0%	- อัตรารายนำเข้าร้อยละ 0
(4) AKFTA อาเซียน-เกาหลี - ภายใน 5.56%	- อัตรารายนำเข้าร้อยละ 5.56
(5) การนำเข้าทั่วไป - ภายใน 6% ค่าธรรมเนียมพิเศษตันละ 2,519 บาท	- อัตรารายนำเข้าร้อยละ 6 - ค่าธรรมเนียมพิเศษตันละ 2,519 บาท ทั้งนี้ ให้นำเข้าได้ไม่จำกัดปริมาณและ ชวงเวลานำเข้าทั้ง (1)-(4)

### 5. การดำเนินการกำกับดูแลที่ผ่านมา

กำกับดูแลการนำเข้าวัตถุดิบอาหารสัตว์และการปฏิบัติตามเงื่อนไขที่กำหนด โดย 1) ดำเนินการให้มีการลงนามในสัญญาการรับซื้อกากถั่วเหลือง ปี 2554 ระหว่างกระทรวงพาณิชย์ และกระทรวงเกษตรและสหกรณ์ กับกลุ่มผู้มีสิทธินำเข้ากากถั่วเหลือง 2) กำหนดแนวทางการกำกับดูแลการนำเข้ากากถั่วเหลืองและการปฏิบัติตามเงื่อนไขที่กำหนดดังนี้ (1) ให้กลุ่มผู้นำเข้าและกลุ่มโรงงานสกัดฯ รายงานการรับซื้อและจำหน่ายเป็นประจำทุกเดือน (2) กำกับดูแลตรวจสอบปริมาณการรับซื้อและจำหน่ายให้สอดคล้องกัน (3) ตรวจสอบ สต็อกเมล็ดและกากของโรงงานสกัด



## 6. สถานการณ์ ปี 2554

1) ในเดือนมกราคม ราคาตลาด กทม.เฉลี่ยเดือน ม.ค.54 กากผลิตจากเมล็ดในประเทศทรงตัวเท่ากับเดือนก่อนที่ กก.ละ 15.40 บาท ส่วนกากจากเมล็ดนำเข้าและกากนำเข้าราคาสูงขึ้นจากเดือนก่อนตามความต้องการใช้ที่มีมาก โดยมีการนำเข้าในปี 53 จำนวน 2,615,567 ตัน สูงกว่าปีก่อนที่มีปริมาณนำเข้า 2,076,634 ตัน หรือร้อยละ 26

ราคาตลาดชิกากโอเฉลี่ยเดือน ม.ค.54 สูงขึ้นจากตันละ 386US\$ในเดือนก่อนเป็น 413US\$ เป็นไปในทิศทางเดียวกับเมล็ดถั่วเหลืองตลาดโลก เนื่องจากภาวะการส่งออกของอาร์เจนตินาชะลอตัวจากการประท้วงหยุดงานของแรงงานที่ทำเรือ และปัญหาความไม่สงบในหลายประเทศ ทำให้มีการกักตุนอาหาร

บาท : กก.	ม.ค.53	ธ.ค.53	ม.ค.54	%Δ
กากผลิตจาก เมล็ดในประเทศ	17.49	15.40	15.40	0
กากจากเมล็ดนำเข้า	15.90	13.44	13.56	0.89
กากนำเข้า โปรตีน 46-48%	15.90	13.60	13.80	1.47
โปรตีน 42-45%	15.35	-	-	0
ตลาดชิกากโอ	10.83	11.67	12.68	8.65
ราคานำเข้า CIF (มูลค่า/ปริมาณ)	14.73	14.39	15.77*	9.59

2) แนวโน้ม คาดว่าราคากากถั่วเหลืองในประเทศและตลาดโลกจะโน้มสูงขึ้น เนื่องจากความต้องการที่เพิ่มขึ้นของอุตสาหกรรมการเลี้ยงสัตว์ และปัญหาภัยแล้งทั่วโลกส่งผลให้วัตถุดิบคือเมล็ดถั่วเหลืองลดน้อยลง ประกอบกับความต้องการใช้จากจีนที่นำเข้ากากถั่วเหลืองเพิ่มขึ้น

สำนักส่งเสริมการค้าสินค้าเกษตร  
กรมการค้าภายใน  
กุมภาพันธ์ 2554

	มค.	กพ.	มีค.	เมย.	พค.	มิย.	กค.	สค.	กย.	ตค.	พย.	ธค.	เฉลี่ย
<b>1. ราคาขายส่ง กากถั่วเหลืองผลิตในประเทศจากเมล็ดในประเทศ โปรตีน 44-48% ณ หน้าโรงงานสกัดน้ำมัน ตลาด กทม.</b>													
2548	11.70	11.70	12.35	12.35	12.29	12.42	12.26	11.79	11.45	11.29	11.16	10.80	11.80
2549	10.84	10.46	10.80	11.33	10.98	10.80	10.89	10.76	10.57	10.50	10.75	10.75	10.79
2550	10.92	11.21	11.50	11.42	11.30	11.43	11.77	12.05	12.65	16.04	16.12	17.10	12.79
2551	17.57	17.54	17.45	17.75	18.27	19.08	20.18	19.54	18.59	17.06	14.97	13.00	17.58
2552	14.39	-	-	15.97	17.09	18.00	17.80	17.18	17.35	17.35	17.35	17.35	16.98
2553	17.49	17.55	17.55	17.55	17.55	16.84	15.10	15.05	15.05	15.15	15.35	15.40	16.30
2554	15.40												15.40
<b>2. ราคาขายส่ง กากถั่วเหลืองผลิตในประเทศจากเมล็ดนำเข้า โปรตีน 42-45% ณ หน้าโรงงานสกัดน้ำมัน ตลาด กทม.</b>													
2548	10.85	11.07	11.81	11.95	11.84	12.06	11.85	11.45	11.10	10.90	10.92	10.60	11.37
2549	10.64	10.26	10.53	10.93	10.48	10.25	10.32	10.02	10.01	10.20	10.30	10.40	10.36
2550	10.54	10.78	11.05	10.97	10.85	11.01	11.37	11.65	12.52	14.58	15.61	15.98	12.24
2551	16.90	16.94	16.77	16.74	16.97	18.42	19.83	19.15	18.11	16.60	14.51	12.50	16.95
2552	14.20	15.29	15.48	15.73	16.81	17.81	16.83	16.59	16.82	16.14	16.30	16.72	16.23
2553	15.90	15.08	14.69	14.53	14.27	13.36	12.93	13.79	13.82	14.08	14.43	13.44	14.19
2554	13.56												13.56
<b>3. ราคาขายส่ง กากถั่วเหลืองนำเข้าจากต่างประเทศ โปรตีน 46-48% ณ โกดังผู้นำเข้า ตลาด กทม.</b>													
2547	13.37	13.07	14.02	15.49	15.35	14.69	14.71	-	11.97	11.73	11.65	-	13.61
2548	-	10.98	11.37	11.53	11.53	12.44	12.24	12.10	11.90	11.76	-	10.95	11.68
2549	10.95	-	-	-	-	-	-	-	-	-	-	-	10.95
2550	-	10.94	11.10	11.04	10.95	11.08	11.46	11.80	12.50	14.31	15.29	15.68	12.38
2551	15.75	16.85	16.36	16.42	17.54	18.63	19.88	19.20	18.21	16.39	14.22	12.67	16.84
2552	-	-	-	-	-	-	-	16.75	16.89	16.08	15.90	15.90	16.30
2553	15.90	15.01	14.63	14.60	14.60	13.31	12.52	13.86	13.51	13.97	14.32	13.60	14.15
2554	13.79												13.79
<b>4. ราคาขายส่ง กากถั่วเหลืองนำเข้าจากต่างประเทศ โปรตีน 42-45% ณ โกดังผู้นำเข้า ตลาด กทม.</b>													
2548	10.45	10.45	-	-	11.38	11.72	11.48	11.11	10.85	10.70	10.65	10.45	10.92
2549	10.45	10.13	10.35	10.71	10.31	10.15	10.14	9.70	9.68	9.89	9.97	10.00	10.12
2550	10.14	10.35	10.55	10.51	10.45	10.56	10.89	11.16	11.85	13.64	14.60	14.90	11.63
2551	16.41	16.57	16.37	16.14	16.37	17.52	18.64	17.98	17.04	15.55	13.83	12.17	16.22
2552	13.23	13.75	13.82	14.65	16.48	17.89	16.46	16.05	16.14	15.44	15.35	15.35	15.38
2553	15.35	14.77	14.29	14.25	14.25	12.96	12.30	-	-	-	-	-	14.02
2554	-												-
<b>5. ราคาซื้อขายล่วงหน้ากากถั่วเหลือง ตลาดชิคาโก</b>													
2548	6.83	6.89	8.03	8.33	8.71	9.89	9.99	8.98	7.99	7.64	7.93	8.63	8.32
2549	8.03	7.84	7.52	7.26	7.35	7.53	7.14	6.64	6.66	7.25	7.85	7.39	7.37
2550	8.02	8.75	8.43	7.78	7.85	8.64	8.54	8.64	9.93	10.30	10.72	11.88	9.12
2551	12.52	12.98	11.94	11.90	11.90	14.56	15.27	13.19	12.52	10.04	10.31	10.25	12.28
2552	11.88	11.40	11.29	12.40	14.20	15.14	13.21	13.47	11.61	11.02	11.29	11.51	12.37
2553	10.83	10.11	9.54	9.97	9.95	10.24	10.87	10.99	10.34	10.65	11.28	11.67	10.54
2554	12.74												12.74
<b>6. ราคาซื้อขายล่วงหน้ากากถั่วเหลือง ตลาดชิคาโก (เหรียญสหรัฐ/ตัน)</b>													
2548	175.58	178.54	207.64	210.27	218.26	241.19	238.80	217.60	194.03	186.63	192.34	209.41	205.86
2549	201.96	198.43	192.43	190.59	193.24	195.94	187.27	175.91	177.59	193.76	214.22	205.88	193.94
2550	222.30	244.10	239.53	222.05	225.84	249.01	252.51	251.82	288.77	300.42	315.24	351.22	263.57
2551	375.80	396.71	377.87	375.31	369.37	436.91	454.12	388.39	363.77	290.50	292.75	291.25	367.73
2552	338.49	321.87	314.50	348.52	407.96	441.71	386.23	394.44	341.90	328.45	337.67	344.84	358.88
2553	326.27	303.60	291.71	307.39	305.73	314.09	334.72	339.33	334.05	353.74	376.18	385.71	331.04
2554	412.85												412.85

ที่มา : 1-4 กรมการค้าภายใน 5-6 Chicago Board of Trade \*ราคาซื้อ 1 เดือน ตค.-ธค.50 จากชุมชนสง /ราคาซื้อ 3เฉลี่ย1-2มค.52 = 12.55 บาท หลังจากนั้นไม่มีสินค้า  
ราคาซื้อ 4เฉลี่ย 2-4 ส.ค.53 = 12.25 บาท หลังจากนั้นไม่มีสินค้า

ปริมาณการนำเข้ากากถั่วเหลือง

หน่วย : ตัน

	มค.	กพ.	มีค.	เมย.	พค.	มิย.	กค.	สค.	กย.	ตค.	พย.	ธค.	รวม
2547	79,535	99,554	105,692	42,991	35,202	144,681	170,603	87,131	161,798	186,819	76,094	72,161	1,262,261
2548	95,830	89,387	194,420	117,842	135,811	250,664	181,816	158,528	210,939	116,632	155,118	174,430	1,881,417
2549	79,337	161,812	123,787	142,714	172,415	232,506	184,873	281,956	224,953	289,976	113,444	166,428	2,174,201
2550	185,316	175,572	185,985	151,535	155,278	272,222	196,013	156,859	213,187	152,380	157,901	102,264	2,104,512
2551	191,598	138,907	177,871	164,279	137,739	228,475	108,363	159,630	162,429	306,695	223,402	193,832	2,193,220
2552	56,340	187,615	84,181	205,265	154,530	140,552	298,663	145,131	275,287	199,954	200,235	128,879	2,076,634
2553	213,825	213,513	149,932	202,585	138,459	278,487	318,845	191,223	216,001	292,708	97,417	302,572	2,615,567

## ปลาป่น

1. ผลผลิตและการใช้ (ล้านตัน)	ปี 2549	ปี 2550	ปี 2551	ปี 2552	ปี 2553	ปี 2554
1.1 ผลผลิตโลก	4.960	5.070	5.240	5.100	4.500	5.040 (ม.ค.54)
1.2 ผลผลิตในประเทศ	0.482	0.523	0.426	0.441	0.450 (ประมาณการ)	0.500 (ประมาณการ)
1.3 ความต้องการใช้	0.413	0.442	0.414	0.429	0.438	0.438
1.4 นำเข้า	0.006	0.013	0.013	0.017	0.012	0.020 (ประมาณการ)
1.5 ส่งออก	0.075	0.094	0.025	0.027	0.104	0.100
2. ราคา (บาท/กก.)	ปี 2549	ปี 2550	ปี 2551	ปี 2552	ธ.ค.53	ม.ค.54
2.1 ปลาเป็ด - ดี (สด)	5.42	5.13	6.32	6.64	6.14	6.08
- รong (ไม่สด)	4.61	4.11	5.49	5.73	4.44	4.55
2.2 ปลาป่น กทม.						
เกรดกึ่ง	28.99	26.52	31.30	32.12	26.06	26.06
โปรตีน 60%ขึ้นไป กลิ่นเบอร์ 1	28.29	25.80	30.74	31.72	25.66	25.10
โปรตีน 60% ลงมา กลิ่นเบอร์ 1	27.61	25.10	30.04	31.02	24.96	24.40
กลิ่นเบอร์ 2	25.73	21.45	28.87	30.72	24.66	24.10
กลิ่นเบอร์ 3	23.69	19.81	28.28	30.07	21.16	20.60
2.3 ปลาป่นต่างประเทศโปรตีน60%						
- บาท/กก.	35.51	30.88	28.58	32.63	36.54	42.09
- เหรียญสหรัฐ/ตัน	1,013.75	962.57	942.16	1,076.58	1,308.25	1,482.50

## 3. สภาพปัญหา/สาเหตุ

ปลาป่นแม้จะผลิตได้เพียงพอกับความต้องการใช้ แต่ได้ปลาป่นโปรตีนสูงเพียง 25% จึงต้องมีการนำเข้าบางส่วนเพื่อใช้ในอุตสาหกรรมการเลี้ยงสัตว์และเพาะเลี้ยงสัตว์น้ำ

แหล่งวัตถุดิบ โรงงานปลากระป๋อง 35% ปลาเป็ดเรือประมง 18% ปลาหลังเขียวและอื่น ๆ 15% โรงงานซูริมิ 20% โรงงานแปรรูปสัตว์น้ำและครีวเรือน 10% ประมงนอกน่านน้ำ 2%

## 4. มาตรการแก้ไขปัญหา

## 4.1 นโยบายและมาตรการนำเข้าปลาป่น ปี 2554

มติคณะรัฐมนตรี (16 พย.53) เห็นชอบตามมติคณะกรรมการนโยบายอาหาร (11 พย.53) ให้กำหนดนโยบายและมาตรการนำเข้าปลาป่น ปี 2554 ดังนี้

ข้อผูกพัน ปี 54/กฎหมาย	มาตรการที่กำหนด ปี 54
(1) AFTA - ภาษี 0%	- กำหนดอากรนำเข้าตามที่ผูกพัน ปี 54 - ปลายทางโปรตีน 60% ขึ้นไปให้นำเข้าได้ ไม่จำกัดปริมาณและช่วงเวลานำเข้า - ปลายทางโปรตีนต่ำกว่า 60% เป็นสินค้า ควบคุมต้องขออนุญาตนำเข้า
(2) FTA ไทย-นิวซีแลนด์ - ภาษี 0%	
ไทย-ออสเตรเลีย - ภาษี 0%	
อาเซียน-จีน - ภาษี 0%	
อาเซียน-เกาหลี - ภาษี 10%	
ไทย-ญี่ปุ่น	
• ช่วง ม.ค.-มี.ค.54 - ภาษี 3.33%	
• ช่วง เม.ย.-ธ.ค.54 - ภาษี 1.67%	
(3) การนำเข้าทั่วไป	
• โปรตีน 60% ขึ้นไป - ภาษี 15%	
• โปรตีนต่ำกว่า 60% - ภาษี 6%	

#### 4.3 มาตรการดูแลช่วยเหลือ

##### การพัฒนาอุตสาหกรรมประมงและปลาป่น

โดยกรมการค้าต่างประเทศ : กรมมีมติ (8 พ.ค.50) เห็นชอบการขอจัดตั้งกองทุนเพื่อการปรับตัวของภาคการผลิตและบริการที่ได้รับผลกระทบจากการเปิดเสรีทางการค้า โดยคณะกรรมการบริหารเงินช่วยเหลือเพื่อการปรับตัวของภาคการผลิตและบริการที่ได้รับผลกระทบจากการเปิดเสรีทางการค้า มีปลัดกระทรวงพาณิชย์ เป็นประธาน และกรมการค้าต่างประเทศเป็นฝ่ายเลขานุการฯ และแต่งตั้งคณะกรรมการกลั่นกรองโครงการเงินช่วยเหลือเพื่อการปรับตัวของภาคการผลิตและบริการที่ได้รับผลกระทบจากการเปิดเสรีทางการค้า

##### ผลดำเนินการ

คณะกรรมการฯ มีมติเห็นชอบโครงการจัดทำระบบประกันคุณภาพ HACCP (Hazard Analysis and Critical Point) โรงงานผลิตปลาป่น เพื่อความปลอดภัยของอาหารสัตว์และเพิ่มขีดความสามารถการแข่งขันและส่งออก โดยต่อยอดโรงงานฯ ที่ได้ GMPs (Good Manufacturing Practices) จำนวน 37 โรง เพื่อให้ได้รับการรับรองระบบคุณภาพตามมาตรฐาน HACCP จากกรมปศุสัตว์หรือหน่วยงานเอกชน ไม่น้อยกว่า 80% ของโรงงานปลาป่นที่เข้าร่วมโครงการ วงเงินงบประมาณ 5,500,000 บาท ระยะเวลาดำเนินการ 1 ปี นับจากที่ทำสัญญาจัดซื้อจัดจ้าง

#### 4.4 การกำกับดูแล

กระทรวงพาณิชย์ ได้แต่งตั้งคณะกรรมการไตรภาคีด้านการตลาดสินค้าปลาแปรรูปและปลาป่น (13 ธ.ค.42) เพื่อพิจารณากำหนดแนวทางในการส่งเสริมและพัฒนาด้านการตลาด รวมทั้งรักษาเสถียรภาพราคาสินค้าปลาแปรรูปและปลาป่นให้เป็นอย่างมีประสิทธิภาพ โดยมี อธิบดีกรมการค้าภายใน เป็นประธาน และมีผู้แทนจากหน่วยงานราชการและเอกชนที่เกี่ยวข้อง (กรมประมง กรมเจรจาการค้าระหว่างประเทศ กรมส่งเสริมการค้าระหว่างประเทศ กรมการค้าต่างประเทศ สมาคมการประมงแห่งประเทศไทย สมาคมผู้ผลิตปลาป่นไทย สมาคมผู้ผลิตอาหารสัตว์ไทย) ร่วมเป็นกรรมการ (จัดประชุมแก้ไขปัญหาราคาปลาแปรรูปและปลาป่นล่าสุด เมื่อ 9 ก.ค.50)

### 5. สถานการณ์ ปี 2554

1) ในเดือนมกราคม ราคาปลาเปิดและปลาป่นลดลงจากเดือนก่อนทุกเกรดคุณภาพ เนื่องจากภาวะการค้าชะลอตัว อย่างไรก็ตาม การส่งออกปลาป่นในปี 2553 มีปริมาณสูงขึ้นจากปีก่อนมากถึง 3 เท่าตัว โดยมีปริมาณส่งออกทั้งสิ้น 110,806 ตัน สูงขึ้นจากปีก่อนที่มีการส่งออกเพียง 26,866 ตัน

ราคาตลาดต่างประเทศเฉลี่ยเดือนมกราคม 2554 สูงขึ้นจากตันละ 1,308US\$ เป็นตันละ 1,483US\$ เนื่องจากสภาพอากาศที่แปรปรวน ปลาที่เข้าสู่ตลาดมีปริมาณน้อย ในขณะที่ความต้องการปลาป่นมีสูงขึ้น แต่การจับปลามีโควตาที่จำกัด และส่งมอบได้ไม่ทันตามคำสั่งซื้อ

บาท : กก.	ม.ค.53	ธ.ค.53	ม.ค.54	% $\Delta$
ปลาเปิด (สด)	7.29	6.14	6.08	-0.98
ปลาป่น เกรดกึ่ง	33.86	26.06	25.50	-2.15
ปลาป่น โปรตีน60%↑เบอร์ 1	33.46	25.66	25.10	-2.18
โปรตีน60%↓เบอร์ 1	32.76	24.96	24.40	-2.24
เบอร์ 2	32.46	24.66	24.10	-2.27
เบอร์ 3	31.46	21.16	20.60	-2.65
ตลาดเปรู	40.80	36.54	42.09	15.19

2) แนวโน้ม คาดว่าในระยะยาวราคาทั้งตลาดในประเทศและต่างประเทศจะโน้มสูงขึ้น จากปริมาณวัตถุดิบที่น้อยลง ในขณะที่ความต้องการอาหารมีมากขึ้น

สำนักส่งเสริมการค้าสินค้าเกษตร  
กรมการค้าภายใน  
กุมภาพันธ์ 2554

	มค.	กพ.	มีค.	เมย.	พค.	มิย.	กค.	สค.	กย.	ตค.	พย.	ธค.	เฉลี่ย
<b>1. ราคาปลาเบ็ด (ดี/สด)</b>													
2548	4.75	4.73	4.76	5.11	4.90	4.74	4.72	4.76	4.91	4.84	4.72	4.80	4.81
2549	4.81	4.91	5.13	5.16	5.38	5.77	5.79	6.11	6.04	5.50	5.22	5.24	5.42
2550	5.23	5.15	5.20	5.20	5.19	5.00	4.86	4.97	5.11	5.20	5.20	5.31	5.14
2551	5.41	5.45	5.78	5.98	6.00	6.13	6.59	7.59	7.99	7.10	5.83	5.74	6.30
2552	6.01	5.95	5.44	5.69	6.01	6.72	7.04	7.30	7.33	7.55	7.22	7.12	6.62
2553	7.29	7.70	7.99	8.21	7.43	6.55	7.08	7.38	7.27	6.52	6.04	6.14	7.13
2554	6.08												6.08
<b>2. ราคาปลาเบ็ด (รอง/ไม่สด)</b>													
2548	4.12	4.11	4.13	4.48	3.97	4.13	4.12	4.17	4.24	4.15	4.04	4.10	4.15
2549	4.12	4.16	4.27	4.29	4.22	4.82	5.07	5.36	5.26	4.79	4.50	4.42	4.61
2550	4.36	4.08	4.26	4.28	4.24	4.06	3.83	3.87	3.94	4.08	4.11	4.22	4.11
2551	4.39	4.53	4.91	5.12	5.18	5.48	6.12	6.84	7.09	6.57	4.97	4.73	5.49
2552	5.11	4.96	4.62	4.79	5.53	6.01	6.35	6.52	6.48	6.47	6.01	5.93	5.73
2553	6.12	6.36	6.46	6.79	6.22	5.32	5.55	5.77	5.65	5.19	4.41	4.44	5.69
2554	4.55												4.55
<b>3. ราคาขายส่ง ปลาปนโปรตีน 60% ขึ้นไป กลิ่นเบอร์ 1 ตลาด กทม.</b>													
2548	22.90	21.20	21.89	23.63	22.25	21.42	22.38	22.24	23.52	22.95	23.07	24.37	22.65
2549	24.68	26.13	28.78	28.96	31.61	30.48	32.18	32.84	29.36	26.77	24.20	23.53	28.29
2550	23.21	25.01	24.75	25.78	27.03	24.57	25.64	25.87	26.51	26.50	26.62	28.14	25.80
2551	28.62	29.61	31.03	31.20	30.40	31.32	33.91	35.95	34.54	31.02	25.17	26.08	30.74
2552	29.69	26.98	25.80	29.47	33.66	34.20	34.86	36.09	34.65	33.45	29.94	31.90	31.72
2553	33.46	34.30	34.81	36.46	32.36	28.34	28.93	30.83	29.88	27.92	25.35	25.66	30.69
2554	25.10												25.10
<b>4. ราคาขายส่ง ปลาปนโปรตีน 60% ลงมา กลิ่นเบอร์ 1 ตลาด กทม.</b>													
2548	22.50	20.80	21.49	23.23	21.85	21.02	21.98	21.84	23.12	22.55	22.67	23.97	22.25
2549	24.18	25.43	28.08	28.26	30.91	29.78	31.48	32.14	28.66	26.07	23.50	22.83	27.61
2550	22.51	24.31	24.05	25.08	26.33	23.87	24.94	25.17	25.81	25.80	25.92	27.44	25.10
2551	27.92	28.91	30.33	30.50	29.70	30.62	33.21	35.25	33.84	30.32	24.47	25.38	30.04
2552	28.99	26.28	25.10	28.77	32.96	33.50	34.16	35.39	33.95	32.75	29.24	31.20	31.02
2553	32.76	33.60	34.11	35.76	31.66	27.64	28.23	30.13	29.18	27.22	24.65	24.96	29.99
2554	24.40												24.40
<b>5. ราคาขายส่ง ปลาปนโปรตีน 60% ลงมา กลิ่นเบอร์ 2 ตลาด กทม.</b>													
2548	21.40	19.70	20.38	22.33	20.95	20.12	20.89	20.21	20.42	19.85	19.97	21.27	20.62
2549	21.48	22.56	25.28	26.08	29.81	28.78	30.44	30.39	26.66	24.34	21.80	21.13	25.73
2550	20.81	22.61	21.32	22.61	21.95	20.01	18.93	18.53	20.30	22.60	23.12	24.64	21.45
2551	25.12	26.11	28.37	28.70	28.43	29.82	32.65	34.75	33.34	29.95	24.17	25.08	28.87
2552	28.69	25.98	24.80	28.47	32.66	33.20	33.86	35.09	33.65	32.45	28.94	30.90	30.72
2553	32.46	33.30	33.81	35.46	31.36	27.34	27.93	29.83	28.88	26.92	24.35	24.66	29.69
2554	24.10												24.10
<b>6. ราคาขายส่ง ปลาปนโปรตีน 60% ลงมา กลิ่นเบอร์ 3 ตลาด กทม.</b>													
2548	20.70	19.00	19.68	21.63	20.36	19.72	20.38	19.61	19.82	19.25	18.89	19.67	19.89
2549	20.00	21.05	23.48	24.10	27.81	26.78	28.53	28.24	24.46	21.87	19.30	18.63	23.69
2550	18.31	20.11	19.18	20.61	19.95	18.01	17.38	17.53	19.30	21.60	22.12	23.64	19.81
2551	24.12	25.11	27.77	28.20	27.93	29.32	32.15	34.25	32.84	29.45	23.67	24.58	28.28
2552	28.19	25.48	24.30	27.97	32.16	32.70	33.36	34.59	32.85	31.45	27.94	29.90	30.07
2553	31.46	32.30	32.81	34.46	30.36	26.34	26.93	28.41	26.24	23.39	20.85	21.16	27.89
2554	20.60												20.60
<b>7. ราคาปลาปนโปรตีน 60% F.O.B. ตลาดต่างประเทศ</b>													
2548	22.25	23.56	24.00	25.35	25.42	26.53	28.01	27.63	28.08	29.09	29.75	31.34	26.75
2549	26.81	28.64	30.54	32.06	40.32	45.14	43.55	36.86	34.31	37.25	36.43	34.17	35.51
2550	34.84	36.27	36.21	36.34	35.40	32.24	27.06	26.33	26.82	26.06	26.30	26.70	30.88
2551	26.74	27.49	27.84	27.47	28.91	31.79	32.74	30.45	29.94	27.34	26.33	25.91	28.58
2552	23.76	29.12	27.34	30.25	25.04	28.05	32.76	34.15	37.05	39.75	41.89	42.38	32.63
2553	40.80	49.31	49.75	56.18	46.90	47.09	42.29	41.37	41.16	39.61	36.38	36.54	43.87
2554	42.09												42.09
<b>8. ราคาปลาปนโปรตีน 65% F.O.B. ตลาดต่างประเทศ (เหรียญสหรัฐ/ตัน)</b>													
2548	620.50	661.58	671.96	693.24	689.74	700.91	725.00	725.00	739.29	768.50	781.82	824.50	716.84
2549	731.25	785.63	846.82	911.88	1,146.18	1,271.84	1,238.16	1,058.18	990.50	1,077.86	1,077.00	1,029.74	1,013.75
2550	1,045.48	1,096.00	1,115.00	1,125.00	1,104.00	1,006.39	866.25	831.36	845.00	823.41	837.95	855.00	962.57
2551	869.55	909.63	954.90	990.56	1,020.00	1,033.57	1,055.00	1,019.00	942.50	857.17	820.00	834.09	942.16
2552	839.29	890.00	899.55	920.71	944.47	967.05	1,038.04	1,083.10	1,181.82	1,283.57	1,357.86	1,513.50	1076.58
2553	1,598.75	1,605.00	1,649.09	1,843.82	1,774.41	1,564.09	1,410.50	1,383.95	1,439.55	1,425.00	1,312.73	1,308.25	1526.26
2554	1,482.50												1482.50

ที่มา : 1,2 สมาคมผู้ผลิตปลาปนไทย 3, 4,5,6 กรมการค้าภายใน 7,8 ช่วง ม.ค.46-48 ข่าวรอยเตอร์/49เป็นต้นไป www.hammersmithltd.blogspot.com

ปริมาณนำเข้าและส่งออกปลาปน

หน่วย : ตัน

	มค.	กพ.	มีค.	เมย.	พค.	มิย.	กค.	สค.	กย.	ตค.	พย.	ธค.	รวม
<b>ปริมาณนำเข้า</b>													
2547	531	220	500	296	305	675	515	478	787	2,416	2,850	508	10,081
2548	1,010	1,316	368	549	550	261	278	40	236	31	220	733	5,591
2549	909	584	629	557	502	743	212	382	300	558	286	126	5,789
2550	609	779	1,105	804	1,840	1,584	919	1,430	1,044	1,553	844	811	13,322
2551	1,281	80	1,124	999	1,724	1,203	1,055	875	1,262	1,055	975	1,335	12,968
2552	1,178	1,383	972	1,712	1,354	1,549	734	1,770	1,624	2,056	1,054	1,370	16,755
2553	972	1,027	1,112	1,365	1,508	1,237	1,445	1,173	1,078	891	472	846	13,125
<b>ปริมาณส่งออก</b>													
2547	1,694	2,109	3,553	2,131	1,748	3,000	1,720	462	290	627	841	778	18,953
2548	474	1,527	1,973	1,056	2,300	2,414	2,056	3,095	3,164	2,153	4,201	3,560	27,973
2549	4,739	5,238	5,630	5,359	6,770	12,665	12,050	7,944	4,050	3,968	2,291	4,769	75,473
2550	4,779	7,181	14,972	14,375	21,797	9,520	5,346	5,456	2,764	3,155	1,957	2,572	93,872
2551	2,392	4,176	3,398	1,817	1,923	1,244	1,612	2,191	1,811	641	793	2,566	24,564
2552	985	1,291	1,998	1,753	2,619	4,629	1,771	772	1,200	2,007	4,479	3,363	26,866
2553	4,612	6,712	14,021	12,303	18,540	13,069	12,002	7,512	5,886	3,590	5,737	6,820	110,806

ที่มา : กรมศุลกากร : ปี 2543-2447 พิกัด 2301200106 : ปี 2548-2449 พิกัด 2301200106 , 2301200400 และ 2301200401 : ปี 2550 พิกัด 2301200001, 2301200002 , 2301200003 , 2301200004 และ 2301200090

## อัตราแลกเปลี่ยนเงินดอลลาร์สหรัฐ

ปี 2542 - 2554

บาท/US\$

ปี	ม.ค.	ก.พ.	มี.ค.	เม.ย.	พ.ค.	มิ.ย.	ก.ค.	ส.ค.	ก.ย.	ต.ค.	พ.ย.	ธ.ค.	เฉลี่ย
ปี 2542	36.73	37.19	37.61	37.72	37.15	37.03	37.20	38.08	39.92	39.57	38.84	38.40	37.95
ปี 2543	37.49	37.82	37.99	38.09	39.03	39.17	40.27	41.04	41.99	43.31	43.84	43.17	40.27
ปี 2544	43.24	42.74	44.00	45.56	45.59	45.36	45.73	45.03	44.41	44.82	44.52	44.03	44.59
ปี 2545	44.13	43.93	43.49	43.52	42.91	42.26	41.33	42.27	42.91	43.74	43.42	43.39	43.11
ปี 2546	42.88	42.97	42.87	42.97	42.29	41.75	41.89	41.77	40.60	39.83	40.00	39.81	41.64
ปี 2547	39.19	39.20	39.53	39.54	40.66	40.90	41.03	41.59	41.57	41.41	40.44	38.86	40.33
ปี 2548	38.86	38.59	38.70	39.62	39.93	40.98	41.85	41.29	41.15	40.96	41.21	41.18	40.36
ปี 2549	39.72	39.50	39.08	38.09	38.11	38.45	38.10	37.73	37.53	37.44	36.65	35.94	38.03
ปี 2550	36.10	35.85	35.18	35.00	34.74	34.71	33.83	34.31	34.38	34.29	34.00	33.83	34.69
ปี 2551	33.31	32.74	31.58	31.71	32.23	33.32	33.62	33.97	34.41	34.55	35.22	35.16	33.49
ปี 2552	35.09	35.46	35.92	35.60	34.72	34.28	34.18	34.16	33.97	33.55	33.42	33.37	34.48
ปี 2553	33.17	33.29	32.69	32.43	32.53	32.61	32.47	32.34	30.98	30.11	30.01	30.26	31.91
ปี 2554	30.72												30.72

หมายเหตุ เป็นค่าเฉลี่ยของอัตราขายเงินดอลลาร์สหรัฐรายวัน

ที่มา : ธนาคารแห่งประเทศไทย