



เดือนตุลาคม และแนวโน้มเดือนพฤศจิกายน 2553



สำนักส่งเสริมการค้าสินค้าเกษตร

28 ตุลาคม 2553

สารบัญ

สถานการณ์สินค้าเกษตร	หน้า
ภาพรวม	1
สถานการณ์รายกลุ่มสินค้า	2
การช่วยเหลือด้านการตลาดสินค้าเกษตรของ คชก.	11
ราคาเกณฑ์กลางอ้างอิง	15
ข้อมูลรายสินค้า	
กลุ่มสินค้าผลิตเพื่อส่งออก	
1. ข้าว	20
2. มันสำปะหลัง	33
3. ยางพารา	37
4. ไข่เนื้อ	42
5. กุ้ง	44
6. สับปะรด	47
กลุ่มสินค้าผลิตเพื่อบริโภคภายในประเทศ	
7. ข้าวโพดเลี้ยงสัตว์	50
8. กาแฟ	54
9. ปาล์มน้ำมัน	59
10. มะพร้าว	65
11. เงาะ	71
12. ทุเรียน	74
13. ลองกอง	77
14. ลำไย	80
15. สุกกร	84
16. ไข่ไก่	86
17. ปลาหิม	88
18. เกล็ดทะเล	90

	หน้า
กลุ่มสินค้าที่ต้องนำเข้า	
19. ถั่วเหลือง	92
20. กากถั่วเหลือง	96
21. ปลาป่น	100
อัตราแลกเปลี่ยนเงินดอลลาร์สหรัฐ	104

สรุปสถานการณ์สินค้าเกษตรเดือนตุลาคม และแนวโน้มเดือนพฤศจิกายน 2553

1. ภาพรวมสถานการณ์ปัจจุบัน

ภาวะตลาดสินค้าเกษตรเดือนตุลาคม 2553 *ข้าวนาปี* ผลผลิตฤดูใหม่เริ่มทยอยออกสู่ตลาด ต่อเนื่องจากข้าวนาปรังที่จะหมดฤดูไป ขณะที่ตลาดในประเทศและต่างประเทศยังมีความต้องการซื้อ แต่ผู้ประกอบการโรงสี/ผู้ส่งออกชะลอการซื้อเพื่อรอการระบายสต็อกข้าวของภาครัฐ ราคามีแนวโน้มอ่อนตัวลง *มันสำปะหลัง* ผลจากการระบาดของเพลี้ยในช่วงที่ผ่านมาทำให้ผลผลิตฤดูใหม่ลดลงจากปีที่ผ่านมา 4.29% ขณะนี้ผลผลิตเริ่มทยอยออกสู่ตลาดมากขึ้น ราคามีแนวโน้มอ่อนตัวลงแต่ยังคงเคลื่อนไหวอยู่ในเกณฑ์สูง *ข้าวโพดเลี้ยงสัตว์* ผลผลิตออกสู่ตลาดมากขึ้นตามฤดูกาล ประกอบกับเกษตรกรบางพื้นที่เร่งเก็บเกี่ยวผลผลิตออกสู่ตลาดเพื่อเลี่ยงความเสียหายจากฝนตกน้ำท่วม ทำให้ผลผลิตคุณภาพไม่ดี ความชื้นสูง ราคามีแนวโน้มอ่อนตัวลง *ปาล์มน้ำมัน* และ *มะพร้าว* ผลผลิตยังออกสู่ตลาดไม่มาก ขณะที่ความต้องการบริโภคน้ำมันมีมากขึ้นในช่วงเทศกาลกินเจ ราคายังเคลื่อนไหวอยู่ในเกณฑ์ดี *ถั่วเหลือง* (ฤดูฝน) ผลผลิตเริ่มทยอยออกสู่ตลาดและมีความชื้นสูง ราคามีแนวโน้มอ่อนตัวลง *ปลาป่น* ปริมาณวัตถุดิบมีไม่มาก คาดว่าราคาจะเคลื่อนไหวไม่มากนัก *ยางพารา* ผลผลิตยังมีไม่มากนักเนื่องจากยังมีฝนตกในแหล่งผลิตเป็นอุปสรรคในการกรีดยาง ขณะที่ตลาดยังมีความต้องการอย่างต่อเนื่อง ราคาเคลื่อนไหวอยู่ในเกณฑ์สูง *เมล็ดกาแฟ* เกษตรกรเริ่มเก็บเกี่ยวและตากเมล็ดกาแฟฤดูใหม่บ้างแล้ว คาดว่าจะทยอยนำออกจำหน่ายได้ตั้งแต่ต้นเดือนพฤศจิกายน เป็นต้นไป *สุกร ไข่เนื้อ* และ *ไข่ไก่* ความต้องการบริโภคลดลงเนื่องจากเป็นช่วงเทศกาลกินเจและโรงเรียนปิดภาคเรียน มีผลให้ราคาอ่อนตัวลงระดับหนึ่ง *กุ้งขาวแวนนาไม* ผลผลิตออกสู่ตลาดมากแต่ตลาดยังมีความต้องการอย่างต่อเนื่อง คาดว่าราคาจะเคลื่อนไหวไม่มากนัก *ผลไม้* *ลองกอง* เป็นช่วงปลายฤดูผลผลิตออกสู่ตลาดประปราย ราคาเคลื่อนไหวอยู่ในเกณฑ์ดี *สับปะรด* ผลผลิตรุ่น 2 เริ่มออกสู่ตลาด ปริมาณมีไม่มากนัก ราคาแนวโน้มเคลื่อนไหวอยู่ในเกณฑ์ดี

2. ภาวะการผลิตสินค้าเกษตรของโลก

กระทรวงเกษตรของสหรัฐฯ (USDA) ได้ประเมินสถานการณ์การผลิตสินค้าเกษตรของโลก ปี 2553/54 ณ เดือนตุลาคม 2553 ไว้ดังนี้

2.1 *พืชน้ำมัน* ในปี 2553/54 คาดว่าจะมีผลผลิตรวมประมาณ 440.61 ล้านตัน (ไม่รวมน้ำมันปาล์ม) ใกล้เคียงกับปีที่ผ่านมา (440.92 ล้านตัน) *พืชน้ำมันที่มีผลผลิตเพิ่มขึ้น* ได้แก่ *เมล็ดฝ้าย* มีผลผลิตประมาณ 43.90 ล้านตัน เพิ่มขึ้น 4.66 ล้านตัน (+11.89%) *ถั่วลิสง* ผลผลิต 34.42 ล้านตัน เพิ่มขึ้น 1.45 ล้านตัน (+4.38%) *เมล็ดทานตะวัน* ผลผลิต 31.10 ล้านตัน เพิ่มขึ้น 0.73 ล้านตัน (+2.39%) *เมล็ดในปาล์ม* ผลผลิต 12.75 ล้านตัน เพิ่มขึ้น 0.72 ล้านตัน (+5.99%) *เนื้อมะพร้าวแห้ง* ผลผลิต 5.96 ล้านตัน เพิ่มขึ้น 0.08 ล้านตัน (+1.36%) *พืชน้ำมันที่มีผลผลิตลดลง* ได้แก่ *ถั่วเหลือง* คาดว่าจะมีประมาณ 255.26 ล้านตัน น้อยกว่าปี 2552/53

ประมาณ 4.66 ล้านตัน (-1.72%) **เรปซิด** ผลผลิต 57.23 ล้านตัน ลดลง 3.29 ล้านตัน (-5.43%) ส่วน **น้ำมันปาล์ม** มีผลผลิต 47.84 ล้านตัน เพิ่มขึ้นจากปีที่ผ่านมา 2.84 ล้านตัน (+6.31%)

2.2 **ธัญพืช** ผลจากสภาพความแปรปรวนของภูมิอากาศทำให้ผลผลิตธัญพืชของโลกมีปริมาณลดลงมาก เช่น ผลผลิตข้าวโพดเลี้ยงสัตว์ของสหรัฐฯ และบราซิลลดลงจากปีที่ผ่านมา 11.33 และ 5.10 ล้านตัน (-3.40% และ -9.09%) ตามลำดับ ส่วนข้าวบาเลย์ของ รัสเซีย และ EU ผลผลิตลดลงจากปีที่ผ่านมา 9.40 และ 8.10 ล้านตัน (-52.51% และ -13.13%) ตามลำดับ เป็นต้น ซึ่งจะมีผลต่อการบริหารจัดการผลผลิตที่จะใช้ในการบริโภคภายในและส่งออกในระยะต่อไป ในภาพรวมการผลิตธัญพืชปี 2553/54 USDA คาดว่าจะมีผลผลิตประมาณ 1,730.21 ล้านตัน ลดลงจากปีที่ผ่านมา(1,787.91 ล้านตัน) ร้อยละ 3.23 จำแนกเป็น

2.2.1 **ข้าวสาลี** มีผลผลิตประมาณ 641.44 ล้านตัน น้อยกว่าปี 2552/53 (682.15 ล้านตัน) 40.71 ล้านตัน (-5.97%) ประเทศที่มีผลผลิตลดลงมาก ได้แก่ รัสเซีย ลดลง 19.20 ล้านตัน(-31.12%) คาซัคสถาน ลดลง 5.50 ล้านตัน(-32.35%) ยูเครน ลดลง 3.90 ล้านตัน (-18.66%) สหภาพยุโรป (EU) ลดลง 2.39 ล้านตัน (-1.37%)

2.2.2 **ธัญพืชเมล็ดหยาบ** มีผลผลิตประมาณ 1,088.77 ล้านตัน น้อยกว่าปี 2552/53 (1,105.76 ล้านตัน) 16.99 ล้านตัน (-1.54%) จำแนกเป็น **ข้าวโพดเลี้ยงสัตว์** ผลผลิต 819.65 ล้านตัน เพิ่มขึ้นจากปีที่ผ่านมา 9.36 ล้านตัน (+1.15%) **ข้าวฟ่าง** 63.29 ล้านตัน เพิ่มขึ้น 3.94 ล้านตัน (+6.63%) **ข้าวบาเลย์** 124.56 ล้านตัน ลดลง 25.17 ล้านตัน (-16.81%) **ข้าวโอ๊ต** 21.48 ล้านตัน ลดลง 2.38 ล้านตัน (-9.98%) และ**ข้าวไรน์** 12.75 ล้านตัน ลดลง 4.54 ล้านตัน (-26.25%)

3. **ข้าวสาร** ผลผลิตข้าวในปี 2553/54 มีประมาณ 452.54 ล้านตันข้าวสาร เพิ่มขึ้นจากปี 2552/53 (441.51 ล้านตัน) 11.03 ล้านตัน (+2.50%) ขณะที่ความต้องการบริโภคข้าวของโลกจะมีประมาณ 452.712 ล้านตัน (เพิ่มขึ้น 14.556 ล้านตัน) สต็อกปลายปีจะอยู่ที่ระดับ 94.285 ล้านตัน ส่วนปริมาณการค้าข้าวของโลกในปี 2553/54 คาดว่าจะมีปริมาณรวม 30.54 ล้านตัน ใกล้เคียงกับการค้าในปี 2552/53 (30.101 ล้านตัน) สำหรับราคาข้าวไทย 100% ชั้น 2 (100B f.o.b.) ปรับตัวสูงขึ้นมาอยู่ที่ ดันละ 510 เหรียญ สหรัฐ. เทียบเคียงกับข้าวสหรัฐคุณภาพเดียวกัน(เมล็ดยาว #2/4) ที่ปรับตัวสูงขึ้นมาอยู่ที่ตันละ 500 เหรียญ สหรัฐ. ส่วนราคาข้าวหนึ่ง 100% อยู่ที่ตันละ 564 เหรียญ สหรัฐ. เป็นที่น่าสังเกตว่าในช่วงหลายปีที่ผ่านมาตลาดข้าวหนึ่งของไทยขยายตัวค่อนข้างดีมาก โดยสัดส่วนการค้าข้าวหนึ่งของไทยในช่วง 3 ปีที่ผ่านมาเพิ่มจากร้อยละ 33 เป็นร้อยละ 90 ในปัจจุบัน ขณะที่ไทยต้องสูญเสียตลาดข้าวขาวไปให้เวียดนามที่ขายข้าวได้ในราคาที่ต่ำกว่าตั้งแต่ปี 2551 เป็นต้นมา อย่างไรก็ตาม ควรต้องมีการติดตามสถานการณ์การค้าของโลกอย่างใกล้ชิด เพราะหากอินเดียนยกเลิกการห้ามส่งออกข้าวหรือปากีสถานเพิ่มการส่งออกข้าวหนึ่ง สถานะการค้าข้าวของไทยก็จะเปลี่ยนแปลงไปในอีกรูปแบบหนึ่ง

3. แนวโน้มสถานการณ์เดือนพฤศจิกายน 2553

สถานการณ์สินค้าเกษตรสำคัญในเดือนพฤศจิกายน 2553 เป็นช่วงที่ผลผลิตการเกษตรหลายชนิดออกสู่ตลาดมากทั้งข้าว มันสำปะหลัง ข้าวโพดฯ เมล็ดกาแฟ อ้อย ถั่วต่างๆ ฯลฯ อย่างไรก็ตามจากสภาพอากาศที่แปรปรวนมาตั้งแต่ต้นฤดูประกอบกับการระบาดของศัตรูพืชหลายชนิด มีผลทำให้การเพาะปลูกต้องล่าช้าและเกิดความเสียหายตั้งแต่การเพาะปลูก จนมาถึงจะเก็บเกี่ยวผลผลิตได้เกิดฝนตกน้ำท่วมจะมีผลทำให้สินค้าเกษตรหลายชนิดมีผลผลิตต่ำกว่าที่คาดการณ์ไว้ซึ่งมีผลกระทบโดยตรงต่อรายได้ที่เกษตรกรพึงจะได้รับ สำหรับสถานการณ์รายสินค้าพอสรุปได้ ดังนี้ **ข้าวนาปี** ผลผลิตออกสู่ตลาดมากขึ้น แต่ผลจากความผันผวนของสภาพภูมิอากาศจะทำให้ผลผลิตปีนี้จะออกล่าช้าและน้อยกว่าที่คาดการณ์ไว้ ราคาดมีแนวโน้มอ่อนตัวลง **มันสำปะหลัง** ผลผลิตฤดูใหม่ออกสู่ตลาดมากขึ้นขณะที่ความต้องการมีอย่างต่อเนื่อง แนวโน้มราคาเคลื่อนไหวอยู่ในเกณฑ์ดี **ข้าวโพดเลี้ยงสัตว์** ผลผลิตยังออกสู่ตลาดอย่างต่อเนื่องแต่ปริมาณจะลดลงและคุณภาพดีขึ้นเนื่องจากเข้าช่วงฤดูหนาว แนวโน้มราคาเคลื่อนไหวอยู่ในเกณฑ์ดี **ปาล์มน้ำมัน** แม้ว่าจะเป็นช่วงผลผลิตออกมากแต่ปีนี้คาดว่าปริมาณจะไม่มากและไม่เพียงพอต่อความต้องการ ราคาจะเคลื่อนไหวอยู่ในเกณฑ์ดี **มะพร้าว** ผลผลิตมีน้อย ขณะที่ความต้องการบริโภคและแปรรูปมีอย่างต่อเนื่อง ราคาอยู่ในเกณฑ์ดี **ถั่วเหลือง** ผลผลิตออกสู่ตลาดมากขึ้นแต่ปริมาณยังไม่มากนัก ราคาดมีแนวโน้มอยู่ในเกณฑ์ปกติ **ปลาป่น** ราคาในช่วงปลายปีมีแนวโน้มปรับตัวสูงตามปริมาณวัตถุดิบที่มีน้อย **ยางพารา** ผลผลิตจะออกสู่ตลาดได้มากขึ้นขณะที่ตลาดยังมีความต้องการ แนวโน้มราคายังเคลื่อนไหวอยู่ในเกณฑ์ดี **เมล็ดกาแฟ** เกษตรกรเริ่มนำผลผลิตออกสู่ตลาด คาดว่าราคาจะเคลื่อนไหวใกล้เคียงกับปีที่ผ่านมา **สุกร ไก่เนื้อ และ ไข่ไก่** คาดว่าความต้องการบริโภคที่ชะลอลงในช่วงเดือนก่อน จะกลับเข้าสู่ภาวะปกติ ซึ่งจะส่งผลให้ราคาปรับตัวสูงขึ้น **กุ้งขาวแวนนาไม** ผลจากการที่ประเทศคู่แข่งประสบภัยธรรมชาติทำให้ความต้องการเพื่อส่งออกยังมีอย่างต่อเนื่อง ราคาดมีแนวโน้มอยู่ในเกณฑ์ดี **ผลไม้ สับปะรด** เข้าสู่ช่วงผลผลิตออกสู่ตลาดมาก แต่ผลจากสภาพอากาศแล้งในช่วงที่ผ่านมาจะทำให้ผลผลิตมีน้อยกว่าปกติ ราคาดมีแนวโน้มอ่อนตัวลงแต่อยู่ในเกณฑ์ดี **ส้มเขียวหวาน** ผลผลิตเริ่มออกสู่ตลาด ราคาดมีแนวโน้มอยู่ในเกณฑ์ดี

แนวโน้มสถานการณ์รายกลุ่มสินค้า

3.1 กลุ่มสินค้าที่ผลิตเพื่อส่งออก สถานการณ์สินค้าเกษตรที่สำคัญ ได้แก่

- **ข้าวนาปี** กระทรวงเกษตรฯ คาดการณ์ผลผลิตข้าวนาปี ปี 2553/54 จะมีประมาณ 22.936 ล้านตัน น้อยกว่าปีที่ผ่านมา (23.253 ล้านตัน) ร้อยละ 1.36 แต่อาจจะมีปริมาณน้อยกว่าที่คาดไว้เนื่องจากพื้นที่เพาะปลูกบางส่วนได้รับความเสียหายจากภาวะแล้ง/ศัตรูพืชระบาดในช่วงเพาะปลูก และเกิดฝนตกน้ำท่วมในช่วงใกล้เก็บเกี่ยว ขณะที่แนวโน้มความต้องการในตลาดโลกยังมีอย่างต่อเนื่อง เนื่องจากสภาพภูมิอากาศทั่วโลกมีความแปรปรวนทำให้ผลผลิตอาหารอาจจะมีไม่เพียงพอ สำหรับในช่วงเดือนพฤศจิกายน 2553 – มกราคม 2554 คาดว่า จะมีผลผลิตออกสู่ตลาดประมาณร้อยละ 80 หรือคิดเป็นข้าวเปลือกประมาณ 18 – 19 ล้านตัน โดยในเดือนพฤศจิกายน จะมีผลผลิตออกสู่ตลาดประมาณ 10 – 11 ล้านตันข้าวเปลือก ปัจจุบันเกษตรกรนำผลผลิตออกจำหน่ายบ้างแล้ว แต่ผลจากการระบายข้าวในสต็อก

ของรัฐออกสู่ตลาดในช่วงก่อนหน้าและผลกระทบจากค่าเงินบาทที่แข็งค่าขึ้น มีผลทำให้ภาวะการค้าชะลอตัว ซึ่งจะมีผลกระทบต่อราคาข้าวที่เกษตรกรจะนำออกจำหน่ายในระยะต่อไป

สำหรับ **ราคาข้าวเปลือก** ราคาซื้อขายข้าวเปลือกในตลาดสำคัญ ณ วันที่ 15 ตุลาคม 2553 เป็นดังนี้ ข้าวเปลือกเจ้า ต้นละ 7,800 – 8,500 บาท ข้าวเปลือกหอมมะลิ ต้นละ 13,750 – 15,500 บาท และข้าวเปลือกเหนียว ต้นละ 14,500 – 18,500 บาท ส่วนการค้าข้าวสาร ราคาซื้อขายเป็นดังนี้ ข้าวขาว 100% ชั้น 2 กระสอบละ 1,350–1,360 บาท ข้าวหอมมะลิ 100% ชั้น 2 กระสอบละ 2,900–2,910 บาท ข้าวเหนียว 10% เมล็ดยาว กระสอบละ 2,950 - 2,960 บาท ข้าวหนึ่ง 100% กระสอบละ 1,440 - 1,450 บาท

การส่งออก ในปี 2553 ตั้งเป้าการส่งออกไว้ที่ 9.0 - 9.5 ล้านตัน ปัจจุบัน (1 ม.ค.- 13 ต.ค.53) ส่งออกได้ 6.449 ล้านตัน ต่ำกว่าปริมาณการส่งออกในช่วงเดียวกันของปีที่ผ่านมา (6.749 ล้านตัน) ร้อยละ 4.44

สำหรับโครงการประกันรายได้เกษตรกรผู้ปลูกข้าวในปี 2553/54 รัฐบาลได้กำหนดราคาและปริมาณที่ประกันรายได้ไว้แล้ว ทั้งนี้เกษตรกรต้องมาขึ้นทะเบียนระหว่าง 1 มิถุนายน - 30 พฤศจิกายน (ภาคใต้ 16 ก.ค.53 – 31 มี.ค.54) กรมส่งเสริมการเกษตรจะออกหนังสือรับรองให้ ตั้งแต่ 16 มิถุนายน – 31 ธันวาคม 2553 (ภาคใต้ 1 ส.ค.53 – 30 เม.ย.54) เกษตรกรสามารถมาทำสัญญากับ ช.ก.ส. ได้ ตั้งแต่ 1 กรกฎาคม 2553 – 31 มกราคม 2554 (ภาคใต้ 16 ส.ค.53 - 31 พ.ค.54) และสามารถใช้สิทธิได้ตั้งแต่ 1 สิงหาคม 2553 – 15 มีนาคม 2554 (ภาคใต้ 16 ก.ย.53 - 15 ก.ค.54) ทั้งนี้ จะมีการประกาศราคาเกณฑ์กลางอ้างอิง ทุก 7 วัน เริ่มตั้งแต่วันที่ 1 สิงหาคม 2553 – 15 มีนาคม 2554 (ภาคใต้ 16 ก.ย.53 – 15 ก.ค.54) ปัจจุบันได้ดำเนินการไปแล้วบางส่วน ซึ่งสรุปผลได้ ดังนี้

ชนิดข้าวเปลือก	ราคาประกันฯ	ปริมาณชดเชย (ตามที่ผลิตได้จริงแต่ไม่เกินครัวเรือนละ)	ราคาเกณฑ์กลางอ้างอิง วันที่ 18 - 24 ต.ค.53	
			เกณฑ์กลางฯ	ส่วนต่าง
ข้าวหอมมะลิ	15,300	14 ตัน	14,530	770
ข้าวหอมจังหวัด	14,300	16 ตัน	13,956	344
ข้าวปทุมธานี	11,000	25 ตัน	11,242	ไม่ชดเชย
ข้าวเจ้าในปี	10,000	25 ตัน	8,318	1,682
ข้าวเปลือกเหนียว	9,500	16 ตัน	15,732	ไม่ชดเชย

ขึ้นทะเบียน (ราย)	ผ่านประชาม (ราย)	ทำสัญญา (ราย)	การจ่ายเงินชดเชย (13 ต.ค.53 / ราย , ล้านบาท)		
			เกษตรกร	สัญญา	จำนวนเงิน
3,251,860	853,947	130,140	27,043	39,540	733.992

อนึ่ง รัฐบาลได้กำหนดมาตรการเสริมในกรณีที่ราคาข้าวเปลือกต่ำกว่าราคาตามโครงการประกันรายได้ฯ โดยให้ อ.ค.ส. และ อ.ค.ก. เข้าไปตั้งจุดรับซื้อข้าวเปลือกจากเกษตรกรที่โรงสีที่เข้าร่วมโครงการในราคาเกณฑ์กลางอ้างอิง ลบด้วย 200 บาท สำหรับข้าวเปลือกเจ้า 10% และ ราคาเกณฑ์กลาง

อ้างอิง ลบด้วย 600 บาท สำหรับข้าวเปลือกเจ้า 25% หรือคิดเป็นราคาที่จะรับซื้อ ณ วันที่ 18 – 24 ตุลาคม 2553 ต้นละ 8,118 และ 7,718 บาท ตามลำดับ

- **มันสำปะหลัง** กระทรวงเกษตรฯ ประมาณการผลผลิต ปี 2553/54 (ก.ย.53) 21.061 ล้านตัน แต่ผลจากการที่เกษตรกรบางส่วนเร่งขุดหัวมันที่อายุยังไม่ครบ 8 เดือนออกจำหน่ายในช่วงก่อนหน้านี้เพื่อให้ทันราคาที่อยู่ในเกณฑ์สูง ประกอบกับการระบาดของเพลี้ยแป้งที่ยังคงมีอยู่ในบางพื้นที่และการเร่งจำหน่ายผลผลิตเพื่อหลีกเลี่ยงความเสียหายจากภาวะน้ำท่วมในแหล่งผลิต จ.นครราชสีมาและชัยภูมิ มีผลทำให้ปริมาณผลผลิตในปีนี้อาจจะมีน้อยกว่าที่ประมาณการไว้ ทั้งนี้ ผลผลิตจะออกสู่ตลาดมากในช่วงเดือนธันวาคม 2553 - มีนาคม 2554 ประมาณ ร้อยละ 60 - 65 ของผลผลิตรวม หรือคิดเป็นหัวมันสดประมาณ 13-14 ล้านตัน แนวโน้มราคาผลผลิตจะเคลื่อนไหวอยู่ในเกณฑ์สูงและจะมีปริมาณไม่เพียงพอกับความต้องการใช้ในอุตสาหกรรมต่อเนื่อง ปัจจุบัน (15 ต.ค.53) ราคาหัวมันสดที่เกษตรกรขายได้ (เชื้อแป้ง 25%) จ.นครราชสีมา เฉลี่ย กก.ละ 2.85 - 3.05 บาท อ่อนตัวลงจากราคาเฉลี่ยเดือนกันยายน (3.11 บาท/กก.) ร้อยละ 5.14

สำหรับการช่วยเหลือเกษตรกรผู้ปลูกมันสำปะหลังตามโครงการประกันรายได้เกษตรกรผู้ปลูกมันสำปะหลัง ปี 2553/54 กำหนดราคาประกันรายได้ หัวมันสดเชื้อแป้ง 25% ที่ กก.ละ 1.90 บาท เกษตรกรสามารถใช้สิทธิขอรับชดเชยรายได้จากส่วนต่างระหว่างราคาประกันรายได้กับราคาเกณฑ์กลางอ้างอิงในปริมาณไม่เกินครัวเรือนละ 100 ตัน ทั้งนี้ เกษตรกรต้องมาขึ้นทะเบียนกับกรมส่งเสริมการเกษตร ตั้งแต่ 1 มิถุนายน – 31 ตุลาคม 2553 และสามารถใช้อำนาจได้ทันทีตั้งแต่วันที่เก็บเกี่ยวโดยให้เริ่มตั้งแต่วันที่ 1 ตุลาคม 2553 ถึงวันที่ 31 พฤษภาคม 2554 สำหรับราคาเกณฑ์กลางอ้างอิงจะประกาศ ทุก 15 วัน เริ่มตั้งแต่วันที่ 1 ตุลาคม 2553 – 31 พฤษภาคม 2554 ผลการดำเนินงาน (ณ 13 ต.ค.53) สรุปได้ดังนี้

ขึ้นทะเบียน (ราย)	ผ่านประชาม (ราย)	ทำสัญญา (ราย)	ราคาเกณฑ์กลางฯ (16-31 ต.ค.53)	การจ่ายเงินชดเชย (ราย , ล้านบาท)		
				เกษตรกร	สัญญา	จำนวนเงิน
517,554	171,102	17,445	2.67 บาท/กก.	-	-	-

- **ไก่เนื้อ** ผลจากการบริหารจัดการการผลิตที่ดีและสภาพอากาศที่ดีขึ้น ทำให้ปริมาณไก่เนื้อที่เข้าสู่ตลาดมีปริมาณสม่ำเสมอและสอดคล้องกับความต้องการ อย่างไรก็ตาม กระทรวงเกษตรฯ ได้ประมาณการผลผลิตไก่เนื้อที่บริโภคได้ ณ เดือนกันยายน 2553 ว่าจะมีประมาณ 1.190 ล้านตัน ไก่เนื้อเทียบกับปีที่ผ่านมา (1.188 ล้านตัน) ขณะที่ความต้องการบริโภคภายในประเทศคาดว่าจะมีประมาณ 0.790 ล้านตัน มากกว่าปีที่ผ่านมาร้อยละ 2.04 อย่างไรก็ตาม หลังจากเทศกาลกินเจและโรงเรียนทยอยเปิดภาคเรียนจะมีผลทำให้ความต้องการบริโภคอาหารประเภทเนื้อสัตว์เริ่มกลับเข้าสู่ภาวะปกติ ราคาไก่มีแนวโน้มปรับตัวสูงขึ้นจากช่วงที่ผ่านมา ปัจจุบันราคาไก่มีชีวิตหน้าโรงฆ่า (17 ก.ย.53) กก.ละ 36 - 37 บาท เท่ากับราคาเฉลี่ยเดือนสิงหาคม (36.50 บาท/กก.)

- **กุ้งขาวแวนนาไม** เกษตรกรนำผลผลิตออกจำหน่ายอย่างต่อเนื่อง ขณะที่ความต้องการนำเข้าของตลาดต่างประเทศเพื่อเตรียมไว้ใช้ในช่วงเทศกาลปลายปียังมีอย่างต่อเนื่อง ประกอบกับประเทศคู่แข่งไม่สามารถส่งออกได้ตามปกติผลจากการเกิดโรคระบาดและน้ำท่วมทำให้ผลผลิตเสียหาย ส่งผลให้

ราคาในประเทศมีแนวโน้มเคลื่อนไหวอยู่ในเกณฑ์ดี แต่ผลกระทบจากค่าเงินบาทจะส่งผลกระทบต่อภาวะการส่งออก กุ้งไทยในระยะนี้ ปัจจุบัน (15 ต.ค.53) ราคาซื้อขายกุ้ง ณ ตลาดกลางสมุทรสาคร กุ้งขาวแวนนาไม (ขนาด 60 ตัว/กก.) กก.ละ 125 บาท ปรับตัวสูงขึ้นจากราคาเฉลี่ยเดือนกันยายน (122.95 บาท/กก.) เล็กน้อย สำหรับการส่งออกกุ้งของไทยในช่วงเดือนมกราคม - สิงหาคม 2553 ส่งออกได้รวม 0.269 ล้านตัน มูลค่า 61,835 ล้านบาท

3.2 กลุ่มสินค้าที่ผลิตเพื่อบริโภคภายในประเทศ สถานการณ์สินค้าเกษตรที่สำคัญ ได้แก่

- **ข้าวโพดเลี้ยงสัตว์** ผลจากสภาพความแห้งแล้งในช่วงที่ผ่านมาทำให้การเพาะปลูกข้าวโพดฯ ฤดูใหม่ล่าช้าและเกิดความเสียหาย ซึ่งกระทรวงเกษตรฯ คาดการณ์ว่าจะมีผลผลิตประมาณ 4.489 ล้านตัน น้อยกว่าปีที่ผ่านมา (4.616 ล้านตัน) ร้อยละ 2.76 ขณะนี้เกษตรกรนำผลผลิตออกสู่ตลาดอย่างต่อเนื่องแต่ปริมาณยังไม่มากและมีความชื้นสูง เนื่องจากการเก็บเกี่ยวเลื่อนออกไปตามช่วงเวลาเพาะปลูกที่ได้ช้า ประกอบกับมีฝนตก/น้ำท่วมในแหล่งผลิตเป็นอุปสรรคในการเก็บเกี่ยวและนำออกสู่ตลาด สำหรับราคาที่เกษตรกรขายได้ จ.เพชรบูรณ์ (ธ 15 ต.ค.53) เฉลี่ย กก.ละ 8.11 - 8.30 บาท อ่อนตัวลงจากราคาเฉลี่ยเดือนกันยายน(8.49 บาท) ร้อยละ 3.36 อย่างไรก็ตาม จากการประมาณการของ USDA ผลผลิตข้าวโพดโลก ปี 2553/54 จะมีประมาณ 819.648 ล้านตัน เพิ่มขึ้นจากปีที่ผ่านมา 9.357 ล้านตัน(+1.15%) เมื่อรวมกับสต็อกต้นปี (148.065 ล้านตัน) จะมีอุปทานรวม 967.713 ล้านตัน ในขณะที่การบริโภคคาดว่าจะมีประมาณ 835.356 ล้านตัน (เพิ่มขึ้นจากปีที่ผ่านมา 25.134 ล้านตัน หรือ 3.10%) เป็นที่สังเกตว่าประเทศผู้ผลิตและส่งออกสำคัญ เช่น สหรัฐฯ ผลผลิตลดลงจาก 333.011 ล้านตันในปี 2552/53 เหลือ 321.679 ล้านตันในปี 2553/54 (ลดลง 11.332 ล้านตัน หรือ -3.40%) บราซิล 51.0 ล้านตัน ลดลง 5.10 ล้านตัน (-9.09%) ซึ่งจะเป็นปัจจัยหนึ่งที่จะส่งผลทำให้ระดับราคาข้าวโพดฯ ภายในประเทศเคลื่อนไหวอยู่ในเกณฑ์ดีด้วย

สำหรับการช่วยเหลือเกษตรกรผู้ปลูกข้าวโพดฯ ตามโครงการประกันรายได้ ปี 2553/54 กำหนดราคาประกันรายได้ข้าวโพดเมล็ดความชื้น 14.5% กก.ละ 7.14 บาท เกษตรกรสามารถใช้สิทธิขอรับชดเชยรายได้จากส่วนต่างระหว่างราคาประกันรายได้กับราคาเกณฑ์กลางอ้างอิงในปริมาณไม่เกินครัวเรือนละ 20 ตัน ทั้งนี้ เกษตรกรจะต้องมาขึ้นทะเบียนกับกรมส่งเสริมการเกษตร ตั้งแต่ 15 พฤษภาคม - ตุลาคม 2553 และสามารถใช้อำนาจได้ทันทีตั้งแต่วันที่เก็บเกี่ยวแต่ไม่เกิน 28 กุมภาพันธ์ 2554 สำหรับราคาเกณฑ์กลางอ้างอิง จะประกาศทุก 15 วัน เริ่มตั้งแต่วันที่ 1 กรกฎาคม 2553 - กุมภาพันธ์ 2554 ผลการดำเนินงาน (ธ 13 ต.ค.53) สรุปได้ดังนี้

ขึ้นทะเบียน (ราย)	ผ่านประชาคม (ราย)	ทำสัญญา (ราย)	ราคาเกณฑ์กลางฯ (16-31 ต.ค.53)	การจ่ายเงินชดเชย (ราย, ล้านบาท)		
				เกษตรกร	สัญญา	จำนวนเงิน
462,746	190,233	50,963	8.08 บาท/กก.	-	-	-

- **ปาล์มน้ำมัน** ผลจากสภาพความแปรปรวนของภูมิอากาศทำให้กระทรวงเกษตรฯ ปรับลดประมาณการผลผลิตปาล์มน้ำมัน ปี 2553 มาอยู่ที่ระดับ 9.032 ล้านตัน (ก.ย.53) ซึ่งยังมีปริมาณมากกว่าปีที่ผ่านมา (8.162 ล้านตัน) ร้อยละ 10.66 สกัดเป็นน้ำมันปาล์มดิบได้ประมาณ 1.536 ล้านตัน น้ำมันปาล์มดิบ คาดว่าจะใช้เป็นน้ำมันบริโภคประมาณ 1.0 ล้านตัน น้ำมันปาล์มดิบ ใช้ผลิตไบโอดีเซลประมาณ 0.4

ด้านต้นน้ำมันปาล์มดิบ ที่เหลือส่งออกและเก็บเป็นสต็อกสำรองสำหรับการบริโภคในประเทศ ปัจจุบันผลปาล์มมีออกสู่ตลาดไม่มากแม้ว่าปกติช่วงนี้ผลผลิตจะมีมาก ในขณะที่ความต้องการของตลาดมีอย่างต่อเนื่อง ทำให้ราคาผลปาล์มเคลื่อนไหวอยู่ในเกณฑ์สูงต่อเนื่องมาตั้งแต่ช่วงปลายเดือนพฤษภาคม สำหรับราคาผลปาล์มทะเล (17%น้ำมัน) ที่เกษตรกรจำหน่ายได้ (15 ต.ค.53) กก.ละ 5.55-5.75 บาท สูงกว่าราคาเฉลี่ยเดือนกันยายน ที่มีราคา กก.ละ 5.22 บาท คิดเป็นร้อยละ 8.24

- **มะพร้าว** ผลจากความแปรปรวนสภาพภูมิอากาศในช่วงที่ผ่านมาทำให้ปริมาณมะพร้าวผลที่ออกสู่ตลาดมีน้อยกว่าที่คาดไว้มาก (กระทรวงเกษตรฯ คาดการณ์ผลผลิต ปี 2553 ประมาณ 1.298 ล้านตัน) ปัจจุบันมะพร้าวผลมีออกสู่ตลาดปริมาณไม่มาก ขณะที่ความต้องการใช้มีอย่างต่อเนื่อง ปัจจุบัน (15 ต.ค.53) ราคาที่เกษตรกรขายได้ ราคามะพร้าวผลแก่ (ผลใหญ่) ผลละ 6.53 บาท สูงกว่าเดือนที่ผ่านมาเฉลี่ยผลละ 0.34 บาท และสูงกว่าราคาในช่วงเดียวกันของปีที่ผ่านมาเฉลี่ยผลละ 1.24 บาท เนื้อมะพร้าวแห้ง 90% เฉลี่ย กก.ละ 14.79 บาท สูงกว่าราคาเฉลี่ยในเดือนที่ผ่านมา กก.ละ 1.26 บาท ส่วนราคาขายส่งมะพร้าวผล ตลาด กทม. (ทับสะแกผลใหญ่เปลือก) ผลละ 19.00-19.50 บาท สูงกว่าราคาเฉลี่ยเดือนก่อน ผลละ 3.27 บาท

- **เมล็ดกาแฟ** กระทรวงเกษตรฯ คาดการณ์ผลผลิตปี 2553/54 มีประมาณ 45,642 ตัน น้อยกว่าปีที่ผ่านมา (48,955 ตัน) ร้อยละ 6.77 เนื่องจากพื้นเพาะปลูกลดลงประกอบกับสภาพภูมิอากาศที่แปรปรวนในช่วงกาแผลออกดอกทำให้ผลผลิตลดลง ซึ่งจะไม่เพียงพอต่อความต้องการที่คาดว่าจะมีประมาณ 58,000 ตัน จนอาจต้องมีการนำเข้ามาเพื่อให้เพียงพอใช้เช่นเดียวกับปีนี้ที่ต้องอนุญาตให้นำเข้า (ภายใต้เขตการค้าเสรีอาเซียน : AFTA) จำนวน 13,036 ตัน แบ่งเป็นแปรรูปเพื่อบริโภคภายในประเทศ จำนวน 10,536 ตัน และเพื่อแปรรูปเป็นผลิตภัณฑ์ส่งออก 2,500 ตัน โดยมีเงื่อนไขให้ผู้นำเข้ารับซื้อผลผลิตภายในประเทศ ปีการผลิต 2553/54 ในราคาไม่ต่ำกว่า กก.ละ 55 บาท ทั้งนี้ ต้องนำเข้าให้เสร็จสิ้นภายใน 15 ตุลาคม 2553 เพื่อให้มีผลกระทบต่อผลผลิตฤดูใหม่ที่จะออกสู่ตลาด ปัจจุบันเกษตรกรเริ่มเก็บเกี่ยวผลผลิตเพื่อตากตามกระบวนการก่อนจะนำออกจำหน่ายในระยะต่อไปซึ่งต้องใช้เวลาประมาณ 15-20 วัน คาดว่าจะเริ่มจำหน่ายได้ตั้งแต่เดือนพฤศจิกายน เป็นต้นไป โดยผลผลิตจะออกสู่ตลาดมากสุดในช่วงเดือนมกราคม-กุมภาพันธ์ ประมาณร้อยละ 70 ของผลผลิตรวม หรือคิดเป็นเมล็ดกาแฟประมาณ 30,000 ตันเศษ สำหรับราคาซื้อขายเมล็ดกาแฟโรบัสต้าตลาดลอนดอน สัปดาห์ที่ 2 เดือนตุลาคม 2553 เฉลี่ย ตันละ 1,673.73 เหรียญ สหรัฐ. หรือประมาณ กก.ละ 49.69 บาท ส่วนราคาส่งมอบเดือนพฤศจิกายน 2553 และมกราคม 2554 ตันละ 1,651 และ 1,682 เหรียญ สหรัฐ. ตามลำดับ

- **สุกรมีชีวิต** กระทรวงเกษตรฯ คาดการณ์ปริมาณสุกรมีชีวิตที่จะนำมาบริโภคได้ใน ปี 2553 มีประมาณ 12.120 ล้านตัว เพิ่มขึ้นจากปีที่ผ่านมาร้อยละ 2.96 ในขณะที่การบริโภคคาดว่าจะมีประมาณ 11.54 ล้านตัว มากกว่าปีที่ผ่านมาร้อยละ 4.34 อย่างไรก็ตาม ผลจากสภาพอากาศที่เย็นลงและการปรับตัวของผู้เลี้ยงหลังจากการเกิดโรคระบาดในสุกรในช่วงปลายปี 2552 ทำให้ปัจจุบันมีสุกรออกสู่ตลาดได้มากขึ้น แม้ว่าตลาดจะชะลอตัวลงในช่วงเทศกาลกินเจ (7-16 ต.ค.53) และโรงเรียนปิดภาคเรียน แต่ความต้องการจะปรับตัวเข้าสู่ภาวะปกติ ราคาดมีแนวโน้มปรับตัวสูงขึ้นในระยะต่อไป สำหรับราคาสุกรมีชีวิตที่

เกษตรกรขายได้ ณ 15 ตุลาคม 2553 ราคา กก.ละ 51 - 52 บาท ต่ำกว่าราคาเฉลี่ยในช่วงเดือนที่ผ่านมา (55.73 บาท) ร้อยละ 7.59

- **ไข่ไก่** ผลจากการปรับตัวของผู้เลี้ยงที่ยืดอายุการปลดแม่ไก่ไข่และสภาพอากาศที่เย็นลง ทำให้ผลผลิตออกสู่ตลาดได้มากขึ้นเมื่อเทียบกับช่วงที่ผ่านมา ทำให้มีผลผลิตเหลือเก็บไว้ในสต็อกมากขึ้น ปัจจุบัน (15 ต.ค.53) ราคาไข่ไก่คละหน้าฟาร์ม ราคาเฉลี่ยฟองละ 2.50 บาท อ่อนตัวลงจากเดือนกันยายน ที่มีราคาเฉลี่ยฟองละ 2.60 บาท เนื่องจากอยู่ในช่วงเทศกาลกินเจและโรงเรียนปิดภาคเรียน ทำให้ความต้องการบริโภคลดลงกว่าระดับปกติในช่วงสั้นๆ แต่แนวโน้มความต้องการบริโภคไข่ในช่วงเทศกาลปลายปีจะมีมากขึ้น ราคาจะเคลื่อนไหวไม่มากนัก

- **พืชผักและผลไม้ สับปะรด** กระทรวงเกษตรฯ คาดการณ์ผลผลิตสับปะรดที่จะออกในช่วงเดือนพฤศจิกายน - ธันวาคม 2553 มีประมาณ 0.465 ล้านตัน โดยจะออกช่วงเดือนพฤศจิกายน 0.220 ล้านตัน และเดือนธันวาคม 0.245 ล้านตัน ปัจจุบันเกษตรกรนำผลผลิตออกสู่ตลาดมากขึ้นแต่ยังไม่เพียงพอ กับความต้องการของโรงงาน ราคาเคลื่อนไหวอยู่ในเกณฑ์ดี โดยราคาสับปะรดที่โรงงานรับซื้อ จ.ประจวบคีรีขันธ์ (15 ต.ค.53) เฉลี่ย กก.ละ 5.74 บาท สูงกว่าราคาเฉลี่ยเดือนกันยายน (5.69 บาท) เล็กน้อย **มะนาว** ผลผลิตออกสู่ตลาดมากขึ้นจากช่วงที่ผ่านมา ราคาอ่อนตัวลง ปัจจุบัน (15 ต.ค.53) ราคามะนาวในแหล่งผลิต จ.เพชรบุรี (ขนาดกลางถึงใหญ่) เฉลี่ย ผลละ 0.40 - 2.20 บาท **ผลไม้ ส้มเขียวหวาน** ผลผลิต ส้มเขียวหวานตามฤดูกาลเริ่มทยอยออกสู่ตลาด โดยจะออกมากในช่วงเดือนธันวาคม 2553 - กุมภาพันธ์ 2554 ราคาเคลื่อนไหวอยู่ในเกณฑ์ดี โดยราคาขายส่งตลาด กทม. ส้มเขียวหวาน (สายน้ำผึ้ง) เบอร์ 5 และเบอร์ 6 กก.ละ 42.50 และ 52.50 บาท อ่อนตัวลงจากราคาเฉลี่ยในเดือนกันยายน ที่มีราคาเฉลี่ย กก.ละ 53.75 และ 60.45 บาท ตามลำดับ

3.3 กลุ่มสินค้าที่ต้องนำเข้า สถานการณ์สินค้าที่สำคัญมีดังนี้

- **ถั่วเหลือง** ผลผลิตถั่วเหลืองโลกฤดูใหม่ ปี 2553/54 USDA คาดว่าจะมีประมาณ 255.257 ล้านตัน ลดลงจากปี 2552/53 ประมาณ 4.66 ล้านตัน (-1.79%) ในขณะที่ความต้องการใช้มีแนวโน้มเพิ่มขึ้นจาก 209.218 ล้านตัน ในปีที่ผ่านมาเป็น 222.121 ล้านตันในปี นี้ สำหรับการผลิตถั่วเหลืองของไทย คาดว่าจะมีผลผลิตประมาณ 0.190 ล้านตัน จำแนกเป็นถั่วฤดูฝน 0.050 ล้านตัน และถั่วฤดูแล้ง 0.140 ล้านตัน ขณะที่ความต้องการคาดว่าจะมีประมาณ 1.789 ล้านตัน คาดว่าจะต้องมีการนำเข้าเพื่อให้เพียงพออีกกว่า 1.5 - 1.6 ล้านตัน อย่างไรก็ตาม ผลผลิตปีนี้จะออกล่าช้ากว่าปกติ ปัจจุบันเกษตรกรเริ่มทยอยนำผลผลิตออกจำหน่าย บ้างแล้วแต่ปริมาณยังไม่มากนักและมีความขึ้นสูง ราคาดมีแนวโน้มอยู่ในเกณฑ์ดี สำหรับราคามล็ดถั่วเหลือง ขายส่งตลาด กทม. เกรดสกัดน้ำมัน (ณ 15 ต.ค.53) กก.ละ 15.20 - 15.40 บาท สูงกว่าราคาเฉลี่ยในเดือนที่ผ่านมา กก.ละ 0.28 บาท

- **กากถั่วเหลือง** ผลผลิตกากถั่วเหลืองโลก ปี 2553/54 USDA คาดว่าจะมีปริมาณ 174.959 ล้านตัน มากกว่าปีที่ผ่านมา (164.830 ล้านตัน) เมื่อรวมกับสต็อกปลายปียกมา จำนวน 5.783 ล้านตัน จะมี

ผลผลิตกากถั่วเหลืองประมาณ 180.700 ล้านตัน ในขณะที่ความต้องการใช้มีประมาณ 172.311 ล้านตัน สำหรับกากถั่วฯ ที่คาดว่าไทยจะผลิตได้ในปี 2554 มีประมาณ 0.972 ล้านตัน แบ่งเป็นกากถั่วฯ ที่ผลิตจากเมล็ดถั่วเหลืองที่ปลูกในประเทศ 0.022 ล้านตัน และผลิตจากเมล็ดถั่วเหลืองนำเข้า 0.950 ล้านตัน ในขณะที่ความต้องการใช้คาดว่าจะมีประมาณ 3.072 ล้านตัน จะต้องนำเข้าให้เพียงพอใช้อีกประมาณ 2.1 ล้านตัน ปัจจุบัน (15 ต.ค.53) ราคาขายส่งกากถั่วฯ ที่ผลิตจากเมล็ดในประเทศ กก.ละ 15.15-15.35 บาท ปรับตัวสูงขึ้นจากเดือนที่ผ่านมา เฉลี่ย กก.ละ 0.20 บาท ส่วนกากถั่วฯ ที่ผลิตจากเมล็ดนำเข้า ราคา กก.ละ 14.20 – 14.30 บาท ปรับตัวสูงขึ้นเช่นเดียวกัน เฉลี่ย กก.ละ 0.43 บาท

- **ปลาป่น** ในปี 2554 คาดว่าจะผลิตปลาป่นได้ประมาณ 0.450 ล้านตัน เท่ากับปีที่ผ่านมา และใกล้เคียงกับปริมาณความต้องการใช้ในประเทศที่คาดว่าจะมีประมาณ 0.438 ล้านตัน ส่วนที่เหลือส่งออก ไปขายในตลาดต่างประเทศ การผลิตปลาป่นยังคงขาดแคลนวัตถุดิบเนื่องจากเป็นช่วงมรสุมและผลจากสภาพความแปรปรวนของอากาศทำให้การผลิตปลาป่นในประเทศต่างๆ มีปัญหาเช่นเดียวกัน ราคาปลาป่นยังมีแนวโน้มเคลื่อนไหวอยู่ในเกณฑ์ดี ปัจจุบัน (15 ต.ค.53) ราคาปลาป่นโปรตีน 60% ลงมา กลิ่นเบอร์ 2 กก.ละ 26.70 บาท อ่อนตัวลงจากราคาเฉลี่ยเดือนกันยายน (กก.ละ 28.88 บาท) เฉลี่ย กก.ละ 2.18 บาท

4. มาตรการแก้ไขปัญหา/การช่วยเหลือผ่านกองทุนรวมเพื่อช่วยเหลือเกษตรกร

4.1 ปีงบประมาณ 2553 คชก. ได้อนุมัติเงินกองทุนรวมฯ เพื่อดำเนินการช่วยเหลือสินค้าเกษตรด้านการตลาดไปแล้วเป็นจำนวนเงิน 3,124.6335 ล้านบาท จำแนกเป็น

1) **ข้าว วงเงิน 1,421.838 ล้านบาท** จำแนกเป็น โครงการจัดตลาดนัดข้าวเปลือกปี 2552/53 วงเงิน 11 ล้านบาท โครงการเพิ่มประสิทธิภาพการประกันรายได้เกษตรกรผู้ปลูกข้าวปี 2552/53 วงเงิน 13 ล้านบาท การประชาสัมพันธ์การประกันรายได้เกษตรกรผู้ปลูกข้าว ปี 2553 วงเงิน 15 ล้านบาท รวมทั้งได้อนุมัติเงินเพิ่มเติมให้แก่โครงการรับจำนำข้าวในปีก่อนๆ อีก 6 โครงการ เป็นเงิน 1,367.388 ล้านบาท (ประกอบด้วยโครงการรับจำนำข้าวเปลือกนาปี ปีการผลิต 2546/47 วงเงิน 12.897 ล้านบาท โครงการรับจำนำข้าวเปลือกนาปี ปีการผลิต 2548/49 วงเงิน 539.814 ล้านบาท โครงการรับจำนำข้าวนาปรัง ปี 2548 วงเงิน 73.850 ล้านบาท โครงการรับจำนำข้าวเปลือกนาปรัง ปี 2549 วงเงิน 335.428 ล้านบาท โครงการรับจำนำข้าวเปลือกนาปรัง ปี 2550 วงเงิน 214.606 ล้านบาท โครงการรับจำนำข้าวเปลือกนาปรัง ปี 2552 วงเงิน 190.793 ล้านบาท) และ โครงการส่งเสริมและพัฒนาศักยภาพของโรงสีภาคใต้ 15.45 ล้านบาท

2) **มันสำปะหลัง วงเงิน 9.768 ล้านบาท** จำแนกเป็น โครงการแทรกแซงตลาดมันสำปะหลัง ปี 2551/52 ในตลาดสินค้าเกษตรล่วงหน้า 7.168 ล้านบาท โครงการเพิ่มประสิทธิภาพการประกันรายได้เกษตรกรผู้ปลูกมันสำปะหลัง วงเงิน 2.6 ล้านบาท

3) **ข้าวโพดเลี้ยงสัตว์** โครงการเพิ่มประสิทธิภาพการประกันรายได้เกษตรกรผู้ปลูกข้าวโพดเลี้ยงสัตว์ วงเงิน 2 ล้านบาท

4) **กุ่ม** **วงเงิน 896.632 ล้านบาท** จำแนกเป็น โครงการแทรกแซงตลาดกุ่มขาวแวนนาไม ปี 2551 วงเงิน 535.438 ล้านบาท และโครงการแทรกแซงตลาดกุ่มขาวแวนนาไม ปี 2552 (เพิ่มเติม) 361.194 ล้านบาท

5) **หอมแดง** โครงการแทรกแซงตลาดหอมแดง ปี 2552/53 (จ.ศรีสะเกษ) **วงเงิน 82.40 ล้านบาท**

6) **ผลไม้** **วงเงิน 710.7295 ล้านบาท** จำแนกเป็น โครงการบริหารจัดการผลไม้ภาคตะวันออก ปี 2553 วงเงิน 116.724 ล้านบาท โครงการบริหารจัดการลิ้นจี่ ปี 2553 วงเงิน 56.66 ล้านบาท และโครงการรีไซเคิลลำไยค้างสต็อกปี 2546 และปี 2547 วงเงิน 90 ล้านบาท โครงการบริหารจัดการลำไย ปี 2553 วงเงิน 176.68 ล้านบาท โครงการบริหารจัดการผลไม้ภาคใต้ ปี 2553 วงเงิน 270.6655 ล้านบาท

7) **เกลือทะเล** โครงการช่วยเหลือเกษตรกรชาวนาเกลือจังหวัดเพชรบุรี **วงเงิน 1.266 ล้านบาท**

4.2 **ปีงบประมาณ 2554** คชก. ได้อนุมัติเงินกองทุนรวมๆ เพื่อดำเนินการช่วยเหลือสินค้าเกษตรด้านการตลาดไปแล้วเป็นจำนวนเงิน **61.980 ล้านบาท** โดยดำเนินการในสินค้าข้าว จำแนกเป็น โครงการรับฝากข้าวเปลือกในยุ้งฉางเกษตรกรเพื่อรอการจำหน่าย ปีการผลิต 2552/53 ของ ธ.ก.ส. วงเงิน 26.980 ล้านบาท (ค่าใช้จ่ายดำเนินการขนย้ายข้าวเปลือกออกจากยุ้งฉางของเกษตรกร) การประชาสัมพันธ์โครงการประกันรายได้เกษตรกรผู้ปลูกข้าว ปี 2553/54 รอบที่ 1 วงเงิน 35 ล้านบาท

วงเงินช่วยเหลือด้านการตลาดสินค้าเกษตร

AO8 : วงเงินคชก.50

หน่วย : ล้านบาท

สินค้า	ปี 2548	ปี 2549	ปี 2550	ปี 2551	ปี 2552	ปี 2553	ปี 2554
1 ข้าว	2,753.289	4,477.610	3,880.730	2,657.900	1,882.778	1,421.838	61.980
2 ข้าวโพดเลี้ยงสัตว์	617.000		13.785		126.250	2.000	
3 มันสำปะหลัง	3,833.670	1,200.000	1,820.229	1,417.860	416.284	9.768	
4 ปาล์มน้ำมัน					48.978		
5 มะพร้าว							
6 กาแฟ	177.192	116.773	4.100				
7 หอมแดง			125.000			82.400	
8 กระเทียม	796.000			300.000			
9 หอมหัวใหญ่							
10 ลูกเดือย							
11 ไข่ไก่		70.000					
12 ไข่เนื้อ							
13 สุกร			20.000				
14 ปลาโอ							
15 ปลาเบ็ด							
16 กุ้งกุลาดำ	300.000						
17 กุ้งขาว, กุ้งก้ามกราม	10.000		315.580		903.000	896.632	
18 เกล็ดทะเล						1.266	
19 ปอ							
20 ผลไม้				91.800	375.658	387.390	
21 สับปะรด		100.000					
22 ทุเรียน							
23 ลิ้นจี่					46.110	56.660	
24 ลำไย	708.968	659.705	254.810	33.720	610.700	266.680	
25 เงาะ	32.000						
26 มังคุด							
27 เงาะ มังคุด ทุเรียน							
28 ลองกอง	366.700						
29 มะละกอ							
30 มะนาว							
31 พริกแห้ง							
32 อ้อยและน้ำตาลทราย							
33 น้ำมันดิบ							
34 อื่น ๆ		300.000					
35 เครื่องอบฯ							
36 เตอบลำไย							
37 มาตรฐานลำไย							
38 พัฒนาคุณภาพมันฯ							
รวมทั้งสิ้น	9,594.819	6,924.088	6,434.234	4,501.280	4,409.758	3,124.6335	61.9800

* หมายเหตุ : ปี 2548 ใช้เงินทุน 8,070.249 ล้านบาท และเงินงบกลาง 1,524.570 ล้านบาท

ราคาเฉลี่ยสินค้าเกษตรสำคัญที่เกษตรกรขายได้ ปี 2548 - 2553

F: ราคา F: ราคาเฉลี่ยจัดกลุ่ม 50 D:AO 9

	สินค้า	ราคาเฉลี่ย																
		ปี 2548			ปี 2549			ปี 2550			ปี 2551			ปี 2552			ปี 2553	
		เฉลี่ย	สูงสุด	ต่ำสุด	เฉลี่ย	สูงสุด	ต่ำสุด	เฉลี่ย	สูงสุด	ต่ำสุด	เฉลี่ย	สูงสุด	ต่ำสุด	เฉลี่ย	สูงสุด	ต่ำสุด	ก.ย.	(15 ต.ค.)
1	กลุ่มสินค้าผลิตเพื่อการส่งออก																	
	ข้าวเปลือกนาปรัง (บาท/ตัน)	6,653	6,863 ต.ค.	6,355 มี.ค.	6,537	6,757 มี.ค.	5,803 ต.ค.	6,197	6,268 เม.ย.	6,137 มี.ค.	12,165	13,445 เม.ย.	10,478 มี.ค.	9,665	10,144 ก.ค.	8,438 ต.ค.	8,330	7,800-8,500
	ข้าวเปลือกนาปี (บาท/ตัน)	6,516	6,800 พ.ย.	6,190 ม.ค.	6,495	5,987 พ.ย.	6,788 ม.ค.-มี.ค.	6,468	6,746 ธ.ค.	6,268 ม.ค.	8,410	9,445 ธ.ค.	6,805 ม.ค.	9,593	10,500 ธ.ค.	8,323 ต.ค.	-	-
	ข้าวเปลือกหอมมะลิ (บาท/ตัน)	7,858	8,014 ก.ย.	7,683 พ.ย.	8,392	9,023 ก.ย.	7,500 ม.ค.	9,092	10,297 ธ.ค.	8,680 ม.ค.	13,998	18,576 พ.ค.	10,500 ม.ค.	14,545	15,649 ก.ย.	13,575 ม.ค.	14,299	13,750-14,400
	ข้าวเปลือกเหนียว (บาท/ตัน)	6,228	6,500 ส.ค.	5,700 พ.ย.	8,595	10,567 พ.ย.	6,774 ม.ค.	11,593	12,700 ก.ค.-ต.ค.	9,041 ธ.ค.	8,654	12,664 เม.ย.	6,120 พ.ย.	8,249	11,921 ธ.ค.	7,331 พ.ค.	16,295	17,100-17,850
2 ^{1/}	หัวมันสำปะหลัง สดคละ (บาท/กก.)	1.31	1.48 มี.ค.	1.04 ต.ค.	1.18	1.40 ธ.ค.	0.94 ส.ค.-ก.ย.	1.28	1.79 ก.ย.	0.87 ต.ค.	1.92	2.23 เม.ย.	1.53 ก.ย.	1.20	1.40 ต.ค.	1.11 พ.ค.	2.55	2.37
3	ยางพารา แผ่นดิบชั้น 3 (บาท/กก.)	52.19	61.93 ต.ค.	39.14 ม.ค.	68.19	93.45 มี.ย.	47.98 พ.ย.	68.97	74.79 พ.ย.	61.96 ก.ค.	76.55	99.68 ก.ค.	34.09 ธ.ค.	56.36	81.02 ธ.ค.	41.93 ม.ค.	99.37	100.38
4	โก๋เนื้อ หน้าโรงฆ่า (บาท/กก.)	32.30	38.60 ต.ค.	29.63 ม.ค.	28.17	34.00 ม.ค.	22.98 ก.ย.	33.16	37.50 ธ.ค.	25.57 ม.ค.	37.83	44.45 ส.ค.	29.91 ต.ค.	37.30	40.68 ก.ย.	31.00 มี.ค.	37.14	35.00-36.00
5	กุ้งกุลาดำ ขนาด 50 ตัว/ก.ก. (บาท/กก.)	181	250 เม.ย.	134 ก.ค.	166	210 ม.ค.	125 ธ.ค.	145	155 เม.ย.-มี.ย.	138 ม.ค.	-	-	-	-	-	-	-	-
6	สับปะรด โรงงานรับซื้อ (บาท/กก.)	3.69	4.49 ก.ย.	2.61 ธ.ค.	2.45	3.34 ธ.ค.	1.37 มี.ย.	4.41	5.35 ต.ค.	3.10 ม.ค.	4.54	6.10 ก.ย.	3.12 พ.ค.	5.05	5.97 ส.ค.	3.37 ม.ค.	5.69	5.74

	สินค้า	ราคาเฉลี่ย																
		ปี 2548			ปี 2549			ปี 2550			ปี 2551			ปี 2552			ปี 2553	
		เฉลี่ย	สูงสุด	ต่ำสุด	เฉลี่ย	สูงสุด	ต่ำสุด	เฉลี่ย	สูงสุด	ต่ำสุด	เฉลี่ย	สูงสุด	ต่ำสุด	เฉลี่ย	สูงสุด	ต่ำสุด	ก.ย.	(15 ต.ค.)
7 ^{2/}	กลุ่มสินค้าผลิตเพื่อบริโภคภายในประเทศ ข้าวโพดเลี้ยงสัตว์ (ความชื้นไม่เกิน 14.5 (บาท/กก.)	4.88	5.05	4.73	5.28	5.83	4.70	6.81	7.28	5.99	7.85	9.85	6.13	6.13	6.83	5.09	8.09	7.70
			ก.ค.	พ.ย.		ธ.ค.	มี.ค.		ต.ค.	ส.ค.		ก.ค.	ธ.ค.		ธ.ค.	ก.ย.		
8	กาแฟ (บาท/กก.)	28.46	33.16	26.81	39.77	43.66	33.66	46.29	47.11	44.78	62.65	68.61	57.79	62.30	70.45	45.00	-	-
			ธ.ค.	ม.ค.		ก.พ.	ธ.ค.		ม.ค.	ธ.ค.		ก.พ.	ธ.ค.		ก.พ.	ต.ค.		
9	ปาล์มทะลาย คุณภาพเปอร์เซ็นต์น้ำมัน 1 (บาท/กก.)	2.98	3.58	2.25	2.69	3.33	2.05	4.24	5.54	3.27	4.56	6.05	2.88	3.99	4.70	3.14	5.22	5.55-5.75
			ก.ค.	ก.พ.		ธ.ค.	เม.ย.		ธ.ค.	ม.ค.		ม.ค.	พ.ย.		พ.ค.	มี.ค.		
10	มะพร้าว ผลใหญ่แห้งทั้งเปลือก (บาท/ผล)	4.45	6.15	3.83	5.87	7.29	4.32	4.22	5.50	3.25	5.96	6.99	4.45	5.81	6.73	5.07	15.98	19.00-19.50
			ธ.ค.	ก.ย.		มี.ค.	ก.ย.		ม.ค.	ส.ค.		ธ.ค.	ม.ค.		ม.ค.	ก.ย.		
11 ^{3/}	หอมหัวใหญ่ เบอร์ 1 (บาท/กก.)	4.93	8.00	4.75	14.73	19.25	6.02	7.33	14.87	5.13	-	-	-	-	-	-	-	-
			ม.ค.	ก.พ.		ธ.ค.	ก.พ.		ม.ค.	มี.ค.								
12	หอมแดง แห่งใหญ่คละ (บาท/กก.)	14.80	31.56	7.10	22.09	32.78	16.42	10.04	17.95	4.95	-	-	-	-	-	-	32.25	-
			พ.ย.	ก.พ.		ก.ย.	ม.ค.		ม.ค.	เม.ย.								
13	กระเทียม แห่งใหญ่คละ (บาท/กก.)	21.96	32.94	19.23	27.52	58.32	25.60	34.60	53.99	29.77	-	-	-	-	-	-	-	-
			พ.ย.	ก.ค.		พ.ย.	มี.ค.		ม.ค.	ก.พ.								
14	สุกร ขายส่ง ตลาดกทม. (บาท/กก.)	49.31	52.79	43.90	45.91	50.55	37.20	39.97	46.17	30.98	54.38	58.79	48.05	57.29	62.06	53.17	55.73	51.00-52.00
			เม.ย.	ต.ค.		ม.ค.	ธ.ค.		ส.ค.	ม.ค.		มี.ค.	ม.ค.		เม.ย.	ต.ค.		
15	ไข่ไก่สด คละ (บาท/ฟอง)	2.18	2.54	1.63	1.70	1.84	1.50	1.92	2.17	1.74	2.23	2.48	1.76	2.27	2.60	1.84	2.75	2.60-2.70
			ก.ค.	ธ.ค.		พ.ย.	ก.พ.		ก.ย.	มี.ค.-เม.ย.,ธ.ค.		มี.ค.	ม.ค.		ส.ค.	ม.ค.		
16	เกลือทะเล (บาท/ตัน)	708	739	695	765	839	667	923	1,111	539	1,804	2,533	961	1,575	2,114	1,003	933	-
			ก.พ.	พ.ย.-ธ.ค.		ธ.ค.	มี.ย.		ต.ค.	เม.ย.		ธ.ค.	ก.พ.		มี.ย.	ก.พ.		

	สินค้า	ราคาเฉลี่ย																
		ปี 2548			ปี 2549			ปี 2550			ปี 2551			ปี 2552			ปี 2553	
		เฉลี่ย	สูงสุด	ต่ำสุด	เฉลี่ย	สูงสุด	ต่ำสุด	เฉลี่ย	สูงสุด	ต่ำสุด	เฉลี่ย	สูงสุด	ต่ำสุด	เฉลี่ย	สูงสุด	ต่ำสุด	ก.ย.	(15 ต.ค.)
17	กลุ่มสินค้าที่ต้องนำเข้า ถั่วเหลือง ชนิดดล (บาท/กก.)	10.75	13.00	9.22	10.47	11.18	10.04	11.56	15.28	9.75	17.51	20.25	15.83	14.37	15.22	12.68	-	15.20-15.40
			ม.ค.	ต.ค.		ธ.ค.	พ.ค.		ธ.ค.	มิ.ย.		ก.ค.	ธ.ค.		ธ.ค.	ต.ค.		
18	กากถั่วเหลือง ผลิตจากเมล็ดในประเทศ ขายส่ง กทม. (บาท/กก.)	11.80	12.42	10.80	10.79	11.33	10.46	12.79	17.10	10.92	17.58	20.18	13.00	16.98	18.00	14.39	15.05	15.15-15.35
			มิ.ย.	ธ.ค.		เม.ย.	ก.พ.		ธ.ค.	ม.ค.		ก.ค.	ธ.ค.		มิ.ย.	ม.ค.		
19	ปลาป่น โปรตีน 60 % ขึ้นไป กลิ่นเบอร์ 1 ตลาด กทม. (บาท/กก.)	22.65	24.37	21.20	28.29	32.84	23.53	25.80	28.14	23.21	30.74	35.95	26.08	31.72	36.09	25.80	29.88	27.70
			ธ.ค.	ก.พ.		ส.ค.	ธ.ค.		ธ.ค.	ม.ค.		ส.ค.	ธ.ค.		ส.ค.	มี.ค.		

หมายเหตุ

^{1/} ปีการผลิต เริ่มตั้งแต่ ต.ค. - ก.ย.

^{2/} ปีการผลิต เริ่มตั้งแต่ ก.ค. - มิ.ย.

^{3/} ปีการผลิต เริ่มตั้งแต่ พ.ย. - เม.ย.

* ตลาดปิดทำการในช่วงเทศกาลตรุษจีน

การชดเชยรายได้ให้เกษตรกรตามโครงการประกันรายได้ ปี 2552/53

ข้าวเปลือกนาปี (รอบที่ 2)

ชนิดข้าว ราคาเกณฑ์กลาง ณ	ข้าวเปลือกหอมมะลิ		ข้าวเปลือกหอมจังหวัด		ข้าวเปลือกปทุมธานี		ข้าวเปลือกเจ้า		ข้าวเปลือกเหนียว	
	ราคาประกันฯ 15,300 บาท/กก.		ราคาประกันฯ 14,300 บาท/กก.		ราคาประกันฯ 11,000 บาท/กก.		ราคาประกันฯ 10,000 บาท/กก.		ราคาประกันฯ 9,500 บาท/กก.	
	เกณฑ์กลาง	ชดเชย	เกณฑ์กลาง	ชดเชย	เกณฑ์กลาง	ชดเชย	เกณฑ์กลาง	ชดเชย	เกณฑ์กลาง	ชดเชย
1 มกราคม 2553	15,369	-	14,757	-	12,198	-	10,072	-	11,706	-
16 มกราคม 2553	15,073	227	14,548	-	12,076	-	10,164	-	11,486	-
1 กุมภาพันธ์ 2553	14,914	386	14,359	-	12,004	-	9,993	7	11,511	-
16 กุมภาพันธ์ 2553	14,796	504	14,148	152	11,824	-	9,886	114	11,207	-
1 มีนาคม 2553	-	-	-	-	11,313	-	9,074	926	-	-
8 มีนาคม 2553	-	-	-	-	10,741	259	8,714	1,286	10,525	-
15 มีนาคม 2553	-	-	-	-	10,204	796	8,919	1,081	10,519	-
22 มีนาคม 2553	-	-	-	-	10,317	683	9,006	994	10,374	-
29 มีนาคม 2553	-	-	-	-	10,550	450	9,033	967	10,505	-
5 เมษายน 2553	-	-	-	-	10,633	367	9,087	913	10,912	-
12 เมษายน 2553	-	-	-	-	10,433	567	9,142	858	11,094	-
19 เมษายน 2553	-	-	-	-	10,433	567	9,142	858	11,094	-
26 เมษายน 2553	-	-	-	-	9,292	1708	7,210	2,790	11,106	-
3 พฤษภาคม 2553	-	-	-	-	9,781	1219	7,289	2,711	11,382	-
10 พฤษภาคม 2553	-	-	-	-	9,769	1231	7,589	2,411	11,668	-
17 พฤษภาคม 2553	-	-	-	-	9,810	1190	7,598	2,402	12,135	-

ชนิดข้าว ราคาเกณฑ์กลาง ณ	ข้าวเปลือกหอมมะลิ		ข้าวเปลือกหอมจังหวัด		ข้าวเปลือกปทุมธานี		ข้าวเปลือกเจ้า		ข้าวเปลือกเหนียว	
	ราคาประกันฯ 15,300 บาท/กก.		ราคาประกันฯ 14,300 บาท/กก.		ราคาประกันฯ 11,000 บาท/กก.		ราคาประกันฯ 10,000 บาท/กก.		ราคาประกันฯ 9,500 บาท/กก.	
24 พฤษภาคม 2553	-	-	-	-	9,786	1214	7,612	2,388	12,360	-
31 พฤษภาคม 2553	-	-	-	-	9,782	1218	7,614	2,386	12,441	-
7 มิถุนายน 2553	-	-	-	-	9,745	1255	7,617	2,383	12,401	-
14 มิถุนายน 2553	-	-	-	-	9,670	1330	7,672	2,328	12,318	-
21 มิถุนายน 2553	-	-	-	-	9,745	1255	7,700	2,300	12,393	-
28 มิถุนายน 2553	-	-	-	-	9,970	1030	7,891	2,109	12,505	-
5 กรกฎาคม 2553	-	-	-	-	10,391	609	8,063	1,937	12,876	-
12 กรกฎาคม 2553	-	-	-	-	10,809	191	8,081	1,919	13,465	-
19 กรกฎาคม 2553	-	-	-	-	10,764	236	7,926	2,074	14,655	-
26 กรกฎาคม 2553	-	-	-	-	10,556	444	7,788	2,212	15,383	-
2 สิงหาคม 2553	-	-	-	-	10,379	621	7,748	2,252	15,259	-
9 สิงหาคม 2553	-	-	-	-	10,219	781	7,816	2,184	15,242	-
16 สิงหาคม 2553	-	-	-	-	10,331	669	7,930	2,070	15,304	-
23 สิงหาคม 2553	-	-	-	-	10,669	331	8,224	1,776	15,347	-
30 สิงหาคม 2553	-	-	-	-	10,917	83	8,435	1,565	15,524	-
6 กันยายน 2553	-	-	-	-	11,098	-	8,395	1,605	15,647	-
13 กันยายน 2553	-	-	-	-	11,242	-	8,382	1,618	15,677	-
20 กันยายน 2553	-	-	-	-	11,331	-	8,466	1,534	15,725	-
27 กันยายน 2553	-	-	-	-	11,335	-	8,617	1,383	15,725	-
4 ตุลาคม 2553	-	-	-	-	11,418	-	8,687	1,313	15,780	-

ชนิดข้าว ราคาเกณฑ์กลาง ณ	ข้าวเปลือกหอมมะลิ		ข้าวเปลือกหอมจังหวัด		ข้าวเปลือกปทุมธานี		ข้าวเปลือกเจ้า		ข้าวเปลือกเหนียว	
	ราคาประกันฯ 15,300 บาท/กก.		ราคาประกันฯ 14,300 บาท/กก.		ราคาประกันฯ 11,000 บาท/กก.		ราคาประกันฯ 10,000 บาท/กก.		ราคาประกันฯ 9,500 บาท/กก.	
11 ตุลาคม 2553	-	-	-	-	11,432	-	8,551	1,449	15,755	-
18 ตุลาคม 2553	-	-	-	-	11,242	-	8,318	1,682	15,732	-
25 ตุลาคม 2553	-	-	-	-	11,212	-	8,357	1,643	15,746	-
สิ้นสุดระยะเวลาใช้สิทธิ 31 ตุลาคม 2553										

การขุดเขยรายได้ให้เกษตรกรตามโครงการประกันรายได้ ปี 2553/54

ครั้งที่	ราคาเกณฑ์กลาง ณ	มันสำปะหลัง (เชื้อแป้ง 25%) ราคาประกันฯ 1.90 บาท/กก.		ข้าวโพดเลี้ยงสัตว์ (ความชื้นไม่เกิน 14.5%) ราคาประกันฯ 7.14 บาท/กก.	
		เกณฑ์กลาง	ขดเขยส่วนต่าง	เกณฑ์กลาง	ขดเขยส่วนต่าง
1	1 กรกฎาคม 2553	-	-	8.55	-
2	16 กรกฎาคม 2553	-	-	9.23	-
3	1 สิงหาคม 2553	-	-	8.15	-
4	16 สิงหาคม 2553	-	-	7.97	-
5	1 กันยายน 2553	-	-	8.46	-
6	16 กันยายน 2553	-	-	8.49	-
7	1 ตุลาคม 2553	2.63	-	8.30	-
8	16 ตุลาคม 2553	2.67	-	8.08	-

ข้าว

1. การผลิตและความต้องการใช้

	2549/50	2550/51*	2551/52*	2552/53	2553/54
ผลผลิตข้าว(ล้านตันข้าวเปลือก)					(พยากรณ์*)
โลก	636.915	657.003	679.018	668.950	685.668*
ไทย	29.642	32.099	31.650	31.463	-
- นาปี	22.840	23.308	23.235	23.253	22.936
- นาปรัง	6.802	8.791	8.415	8.210	-
ความต้องการ	15.909	16.258	16.818	16.900	16.900
ส่งออก (มค.-ธค.) (ล้านตันข้าวสาร)	9.557	10.011	8.5	9.0**	10.00*
				(เป้าหมายเบื้องต้น)	
มูลค่าส่งออก (ล้านบาท)	123,728	200,892	170,819	173,250	-
ปริมาณคงเหลือ	7.921	-	-	-	-
* ข้อมูลพยากรณ์ของกระทรวงเกษตรสหรัฐฯ (USDA)					
ราคา (บาท/ตัน) (พ.ย.- ต.ค.)				(พ.ย.-ก.ย.)	-
- ข้าวเปลือกเจ้าหอมมะลิ	8,843	14,228	14,164	14,075	-
- ข้าวเปลือกเจ้านาปี 5%	6,175	7,039	9,521	9,837	-
- ข้าวเปลือกเจ้าเหนียว	11,805	9,119	7,571	12,978	-
- ข้าวเปลือกเจ้านาปรัง (มค.-ธค.)	6,197	12,165	9,665	8,119	-
ต้นทุนการผลิต (บาท/ตัน)					
ข้าวเปลือกหอมมะลิ	7,315	7,826	10,735	10,224	10,791
ข้าวเปลือกเจ้านาปี	4,634	4,532	7,041	6,778	7,608
ข้าวเปลือกเหนียว	6,515	6,680	8,122	8,896	9,206
ข้าวเปลือกนาปรัง	5,074	6,696	6,640	7,913	-

2. สถานการณ์การผลิต กระทรวงเกษตรและสหกรณ์พยากรณ์การผลิตข้าวนาปี ปีการผลิต 2553/54 ดังนี้
พื้นที่เพาะปลูก ผลผลิตข้าวนาปี ปี 2553/54

ภาค	พื้นที่เพาะปลูก (ล้านไร่)			ผลผลิต (ล้านตัน)		
	2552/53	2553/54	Δ %	2552/53	2553/54	Δ %
รวมทั้งประเทศ	57.497	57.043	-0.79	23.253	22.936	-1.36
เหนือ	12.778	12.649	-1.01	6.499	6.419	-1.24
อีสาน	33.008	32.736	-0.82	10.378	10.170	-2.00
กลาง	9.833	9.780	-0.55	5.631	5.599	-0.57
ใต้	1.878	1.878	0.05	0.745	0.748	0.41

ที่มา : สำนักงานเศรษฐกิจการเกษตร

กระทรวงเกษตรฯ พยากรณ์พื้นที่เพาะปลูกข้าวเปลือกนาปี ปีการเพาะปลูก 2553/54 มีประมาณ 57.044 ล้านไร่ ลดลงจากปีที่แล้ว 0.453 ล้านไร่ คิดเป็นร้อยละ 0.79 และผลผลิตข้าวเปลือกนาปี มีประมาณ 22.936 ล้านตันข้าวเปลือก ลดลงจากปีก่อน 0.317 ล้านตันข้าวเปลือก หรือร้อยละ 1.36 ผลผลิตเฉลี่ยต่อไร่ 402 กก./ไร่ ลดลงจากปีก่อนที่มีผลผลิตเฉลี่ย 404 กก./ไร่ เนื่องจากเกิดความแห้งแล้ง ปริมาณน้ำไม่เพียงพอต่อการเพาะปลูก ซึ่งกระทรวงเกษตรและสหกรณ์ได้ประกาศให้ชาวนาเลื่อนการปลูกข้าวนาปีในช่วงต้นฤดู แต่ขณะนี้เกษตรกรทำนาได้ประสบปัญหาน้ำท่วมในเขตภาคเหนือผลผลิตข้าวได้รับความเสียหายมีปริมาณลดลง และคาดว่าผลผลิตจะออกสู่ตลาดมากในช่วงเดือน พย. - ธค.53 คิดเป็นร้อยละ 47 และ 29 ของผลผลิตทั้งหมด หรือประมาณ 10.858 และ 6.732 ล้านตันข้าวเปลือก ตามลำดับ

3. ภาวะและราคาข้าว

ในช่วงเดือนกันยายน 2553 ข้าวเปลือกหอมมะลิ (ชนิดสีได้ต้นข้าว 36 กรัม) ออกสู่ตลาดน้อย ขณะที่ราคาสูงขึ้นจากต้นละ 13,933 บาท เป็นต้นละ 14,567 บาท ข้าวเปลือกเจ้า 5% ราคาลดลงจากต้นละ 8,273 บาท เป็นต้นละ 8,119 บาท ข้าวเปลือกเหนียว 10% เมล็ดยาว ราคาสูงขึ้นจากต้นละ 15,805 บาท เป็นต้นละ 16,295 บาท ตลาดมีความต้องการซื้อข้าวฤดูใหม่เพิ่มขึ้น และเป็นช่วงปลายฤดูการผลิตข้าวนาปรัง ปี 2553 ข้าวออกสู่ตลาดน้อย ซึ่งรัฐบาลได้ดำเนินมาตรการประกันรายได้เกษตรกรผู้ปลูกข้าว ปี 2552/53 โครงการประกันรายได้เกษตรกรผู้ปลูกข้าวรอบที่ 2 ตั้งแต่วันที่ 1 มค.53 - 31 สค.53 ยกเว้นภาคใต้ตั้งแต่ 1 เมษายน - 31 ตุลาคม 2553

4. การส่งออก

	ปี 2549	ปี 2550	ปี 2551	หน่วย ปริมาณ: ล้านตัน	
				ปี 2552	ปี 2553
	มูลค่า : ล้านบาท				
ปริมาณการส่งออก (มค.- ธค.)	7.420	9.557	10.011	8.5	9.0*
ธ 1 ม.ค. - 30 กย.	-	-	-	5.797	5.288
มูลค่าส่งออก (มค.- ธค.)	97,349	123,700	200,892	170,819	-
ธ 1 ม.ค. - 30 กย.	-	-	-	114,077	100,532

ปี 2553 กระทรวงพาณิชย์ปรับเป้าหมายการส่งออกข้าวมีปริมาณ 9.0 ล้านตันข้าวสาร ซึ่งรายงานส่งออกเบื้องต้นตั้งแต่วันที่ 1 มค.- 30 กย.2553 มีปริมาณ 6.119 ล้านตันข้าวสาร คิดเป็นร้อยละ 68.0 ของเป้าหมายส่งออก และมูลค่าส่งออกรวม 115,504 ล้านบาท

5. สภาพปัญหาและสาเหตุ

5.1 ผลผลิตส่วนใหญ่ออกสู่ตลาดพร้อมกันมากและกระจุกตัวในช่วงต้นฤดู จากการที่ตลาดโลกมีความต้องการข้าวและธัญพืชเพิ่มขึ้น ประเทศผู้ผลิตสำคัญประสบภัยธรรมชาติ จะส่งผลให้ราคาปรับตัวสูงขึ้น

5.2 การค้าข้าวในตลาดโลกราคามีแนวโน้มดีขึ้น เนื่องจากทั้งผู้ส่งออกและผู้นำเข้าสำคัญ เช่น จีน ไทย พม่า บังกลาเทศ มีผลผลิตเพิ่มขึ้น ส่วนอินเดียประสบภัยแล้งและเกิดพายุ มีผลผลิตลดลง

5.3 ราคาข้าวส่งออกมีผลต่อราคาภายในประเทศ หากราคาตลาดโลกสูงขึ้น ทำให้ราคาภายในประเทศสูงขึ้นตามไปด้วย

6. มาตรการประกันรายได้เกษตรกรผู้ปลูกข้าว ปี 2553/54

คณะกรรมการนโยบายข้าวแห่งชาติได้มีมติเมื่อวันที่ 10 มิถุนายน 2553 และวันที่ 17 สิงหาคม 2553 เห็นชอบหลักเกณฑ์และวิธีการดำเนินการประกันรายได้เกษตรกรผู้ปลูกข้าว ปี 2553/54 รอบที่ 1 ดังนี้

6.1 เป้าหมายและพื้นที่ดำเนินการ ประกันรายได้ข้าวเปลือกหอมมะลิ ข้าวเปลือกหอมจังหวัด ข้าวเปลือกปทุมธานี 1 ข้าวเปลือกเจ้า และข้าวเปลือกเหนียว ในพื้นที่แหล่งเพาะปลูกทั้งประเทศ

6.2 ราคาและปริมาณประกันรายได้เกษตรกร กำหนดราคาและปริมาณประกันรายได้เกษตรกรผู้ปลูกข้าว ปี 2553/54 รอบที่ 1 ตามที่คณะ กชช.ด้านการผลิตเสนอ โดยให้กำหนดราคาและปริมาณเช่นเดียวกับโครงการประกันรายได้เกษตรกรผู้ปลูกข้าว ปี 2552/53 รอบที่ 1 และรอบที่ 2 เนื่องจากสถานการณ์ข้าวโดยทั่วไปไม่แตกต่างจากปีที่ผ่านมามากนัก โดยกำหนด ๓ ความชื้นไม่เกิน 15% ดังนี้ ข้าวเปลือกหอมมะลิ ต้นละ 15,300 บาท ปริมาณคร่าวเรือนละไม่เกิน 14 ตัน ข้าวเปลือกหอมจังหวัด ต้นละ 14,300 บาท ปริมาณคร่าวเรือนละไม่เกิน 16 ตัน ข้าวเปลือกเจ้า ต้นละ 10,000 บาท ปริมาณคร่าวเรือนละไม่เกิน 25 ตัน ข้าวเปลือกปทุมธานี ต้นละ 11,000 บาท ปริมาณ คร่าวเรือนละไม่เกิน 25 ตัน ข้าวเปลือกเหนียว ต้นละ 9,500 บาท ปริมาณคร่าวเรือนละไม่เกิน 16 ตัน

7. ผลการดำเนินการ

โครงการประกันรายได้เกษตรกรผู้ปลูกข้าว ปี 2553/54 (รอบที่ 1) ถึง ณ วันที่ 30 กย.2553 มีเกษตรกรขึ้นทะเบียน จำนวน 3,528,336 ราย ผ่านการประชาคม จำนวน 446,511 ราย และ ธ.ก.ส. รับข้อมูล จำนวน 149,896 ราย และ ธ.ก.ส.ยังไม่มีเงินจ่ายเงินชดเชย

สำนักส่งเสริมการค้าสินค้าเกษตร
กรมการค้าภายใน
ตุลาคม 2553
8.PriceAug2010/vv/D-64

สรุปปริมาณการส่งข้าวออกไปต่างประเทศรายเดือน

หน่วย: ปริมาณ/เมตริกตัน

มูลค่า/ล้านบาท

เดือน	2539	2540	2541	2542	2543	2544	2545	2546	2547	2548	2549	2550	2551	2552	2553
มค.	562,889	377,949	684,258	561,509	453,860	542,617	683,545	580,091	550,232	764,497	579,501	622,942	1,022,849	637,657	714,545
กพ.	430,992	287,899	564,678	435,160	531,032	468,532	531,389	544,549	704,296	588,663	585,601	591,362	1,049,697	674,909	694,823
มีค.	492,731	374,825	591,276	466,123	495,392	376,301	571,122	482,455	821,005	591,762	626,015	743,386	1,136,239	724,700	727,023
ไตรมาสแรก	1,486,612	1,040,673	1,840,212	1,462,792	1,480,284	1,387,450	1,786,056	1,607,095	2,075,533	1,944,922	1,791,117	1,957,690	3,208,785	2,037,266	2,136,391
เมย.	417,077	418,520	547,554	379,246	403,915	547,252	483,273	556,881	800,361	588,838	599,232	703,758	816,424	718,453	581,043
พค.	518,318	396,191	427,058	473,077	557,074	634,543	646,631	586,875	831,376	597,570	665,334	683,554	1,006,026	807,154	691,965
มิย.	425,083	473,177	495,114	537,306	396,904	611,925	498,500	532,499	946,430	588,818	659,296	729,510	954,388	859,166	617,007
ไตรมาสที่ 2	1,360,478	1,287,888	1,469,726	1,389,629	1,357,893	1,793,720	1,628,404	1,676,255	2,578,167	1,775,226	1,923,862	2,116,822	2,776,838	2,384,773	1,890,015
กค.	415,273	425,167	529,767	615,205	544,933	523,064	533,432	684,057	1,003,889	561,690	553,948	624,703	890,492	649,865	680,932
สค.	413,516	412,798	525,671	632,679	493,681	699,300	574,400	699,916	738,805	628,221	525,788	641,321	790,060	724,961	587,445
กย.	312,445	462,548	416,133	623,196	521,024	722,541	565,366	633,782	879,905	560,741	624,922	836,384	709,319	728,394	823,856
ไตรมาสที่ 3	1,141,234	1,300,513	1,471,571	1,871,080	1,559,638	1,944,905	1,673,198	2,017,755	2,622,599	1,750,652	1,704,658	2,102,408	2,389,871	2,103,220	2,092,233
ตค.	352,704	465,190	461,287	564,073	697,394	813,038	908,034	716,841	1,089,458	600,084	697,756	1,101,638	604,910	684,351	
พย.	429,231	435,278	526,719	658,781	727,417	805,751	682,724	727,684	964,682	592,664	663,253	1,168,506	437,476	654,837	
ธค.	480,125	742,667	639,340	767,664	776,768	800,503	567,222	851,784	809,786	640,798	640,010	1,110,318	593,154	728,383	
ไตรมาสที่ 4	1,262,060	1,643,135	1,627,346	1,990,518	2,201,579	2,419,292	2,157,980	2,296,309	2,863,926	1,833,546	2,001,019	3,380,462	1,635,540	2,067,571	
ปริมาณรวม	5,250,384	5,272,209	6,408,855	6,714,019	6,599,394	7,545,367	7,245,638	7,597,414	10,140,225	7,304,346	7,420,656	9,557,382	10,011,034	8,592,830	6,118,639
มูลค่ารวม	48,783	60,619	85,394	72,324	68,102	69,261	67,193	76,368	110,376	90,874	97,349	123,700	200,892	171,719	115,504

ที่มา : สภาหอการค้าแห่งประเทศไทย (ตั้งแต่ปี 2541 - ปัจจุบันเป็นข้อมูลจากกรมการค้าต่างประเทศ)

กรมการค้าภายใน เมมการค้าภายใน

ราคาข้าวเปลือกหอมมะลิ ที่โรงสีรับซื้อในส่วนภูมิภาค

FILE : PX004

หน่วย : บาท/ตัน

ปี	มค.	กพ.	มีค.	เมย.	พค.	มิย.	กค.	สค.	กย.	ตค.	พย.	ธค.	เฉลี่ย
2542	6,855	6,685	6,603	6,462	6,614	6,638	6,958	7,436	8,455	8,354	7,850	6,676	7,132
2543	6,743	6,781	6,885	6,977	7,311	7,477	8,005	8,135	8,177	8,146	7,289	6,413	7,362
2544	6,583	6,389	6,085	6,140	5,933	5,750	5,711	5,170	4,929	5,151	4,867	4,822	5,628
2545	5,216	5,410	5,472	5,550	5,625	6,248	6,735	6,785	6,874	6,758	6,340	6,375	6,116
2546	6,425	6,778	7,560	7,850	7,990	8,340	8,465	8,818	9,315	8,950	7,980	8,665	8,095
2547	9,376	9,175	9,270	9,567	9,249	8,743	7,957	7,718	7,407	7,178	7,738	7,695	8,423
2548	7,885	7,959	8,001	7,999	7,909	7,689	7,696	8,000	8,014	7,863	7,683	7,600	7,858
2549	7,500	7,833	8,151	8,157	8,305	8,315	8,812	8,975	9,023	8,980	8,364	8,291	8,392
2550	8,680	8,788	8,930	8,955	8,913	8,961	9,033	9,025	9,058	9,118	9,348	10,297	9,092
2551	10,500	12,175	13,108	18,497	18,576	15,111	14,758	13,658	13,761	13,649	11,910	12,276	13,998
2552	13,575	14,061	14,246	14,254	13,998	14,067	15,006	15,380	15,649	15,546	13,894	14,862	14,545
2553	14,984	14,643	14,060	13,839	13,475	12,983	13,585	13,933	14,567				14,008

หมายเหตุ : เป็นราคารับซื้อเฉลี่ยหน้าโรงสีจังหวัดสุรินทร์ อุตรดิตถ์ อุบลราชธานี และนครราชสีมา (ชนิดสีได้ตันข้าว 36 กรัม)

ราคาเดือนกรกฎาคม 2553 เป็นราคาเฉลี่ย ณ วันที่ 29 กค.53

ราคาข้าวเปลือกเหนียว (เมล็ดยาว) ที่โรงสีรับซื้อในส่วนภูมิภาค

หน่วย : บาท/ตัน

ปี	มค.	กพ.	มีค.	เมย.	พค.	มิย.	กค.	สค.	กย.	ตค.	พย.	ธค.	เฉลี่ย
2542	5,831	5,536	5,241	5,033	5,174	4,877	4,783	4,997	5,304	4,876	4,562	4,790	5,084
2543	4,667	4,549	4,528	4,706	4,831	4,828	5,068	5,203	5,208	5,295	5,111	4,997	4,916
2544	5,467	5,612	5,550	5,651	5,795	5,948	6,018	5,830	5,750	5,509	4,739	5,006	5,573
2545	5,063	5,124	5,112	5,374	5,657	5,781	5,913	6,155	6,293	6,073	5,568	5,236	5,612
2546	5,397	5,774	5,950	6,000	6,058	6,229	6,576	6,923	7,125	6,248	6,220	6,367	6,239
2547	6,730	6,510	6,514	6,669	6,742	6,600	6,600	6,540	6,209	5,940	6,100	5,945	6,425
2548	6,235	6,300	6,300	6,300	6,300	6,300	6,300	6,500	6,452	6,015	5,700	6,030	6,228
2549	6,774	6,979	7,200	7,331	7,500	7,679	9,100	9,464	10,020	10,262	10,567	10,258	8,595
2550	11,367	11,300	11,329	11,447	11,920	12,667	12,700	12,700	12,700	12,700	9,250	9,041	11,593
2551	8,691	8,860	9,862	12,664	10,279	9,293	8,698	7,903	7,582	6,991	6,120	6,902	8,654
2552	7,691	7,903	7,636	7,547	7,331	7,385	7,919	7,814	8,247	8,361	9,229	11,921	8,249
2553	12,105	12,060	11,773	12,163	13,077	13,398	14,934	15,805	16,295				13,512

หมายเหตุ : เป็นราคารับซื้อเฉลี่ยหน้าโรงสีจังหวัดอุตรดิตถ์ กาฬสินธุ์ ขอนแก่น และชัยภูมิ

สำนักส่งเสริมการค้าสินค้าเกษตร

1 เมษายน 2553

px(รวม)/Tophit/vv/d65

ราคาข้าวเปลือกเจ้าหน้าปี 5% ตลาดกลางก้านันทรัง/ท่าข้าวลาดยาว

FILE : PX003

หน่วย : บาท/ตัน

ปี	มค.	กพ.	มีค.	เมษ.	พค.	มิย.	กค.	สค.	กย.	ตค.	พย.	ธค.	เฉลี่ย
2542	6,271	6,050										4,720	5,680
2543	4,824	4,975										4,550	4,783
2544	4,550	4,550	4,550								4,450	4,553	4,531
2545	4,624	4,761	4,650							4,750	4,750	4,700	4,706
2546	4,732	4,750	4,750								4,383	4,530	4,629
2547	4,727										6,090	6,250	5,689
2548	6,404	6,450									6,858	6,850	6,641
2549	6,850	6,850	6,850								6,168	6,250	6,594
2550	6,330	6,389									6,566	6,750	6,509
2551	6,773	7,838									9,400	9,400	8,353
2552	10,300	10,776								8,323	8,908	10,507	9,763
2553	9,796	9,565											9,681

ราคาข้าวเปลือกเจ้าหน้าปี 5% ตลาดกลางจังหวัดพิษณุโลก

หน่วย : บาท/ตัน

ปี	มค.	กพ.	มีค.	เมษ.	พค.	มิย.	กค.	สค.	กย.	ตค.	พย.	ธค.	เฉลี่ย
2542	6,057	5,668	5,465								4,915	4,725	5,366
2543	4,850	4,958	4,799	4,472							4,715	4,132	4,654
2544	4,186	4,267	4,127								4,328	4,289	4,239
2545	4,405	4,650	4,650	4,650						4,706	4,627	4,475	4,595
2546	4,593	4,646	4,650								4,488	4,406	4,557
2547	4,680										5,775	5,885	5,447
2548	5,975	6,122									6,743	6,725	6,391
2549	6,725	6,725	6,725								5,806	6,000	6,396
2550	6,205	6,250									6,509	6,741	6,426
2551	6,836	8,293									9,250	9,490	8,467
2552	9,728	10,224									8,900	9,940	9,698
2553	10,066	9,750											9,908

ราคาข้าวเปลือกหน้าปี 5 % เฉลี่ยตลาดก้านันทรัง/ท่าข้าวลาดยาวและตลาดกลางจังหวัดพิษณุโลก

หน่วย : บาท/ตัน

ปี	มค.	กพ.	มีค.	เมษ.	พค.	มิย.	กค.	สค.	กย.	ตค.	พย.	ธค.	เฉลี่ย
2542	6,164	5,859	5,465								4,915	4,723	5,425
2543	4,837	4,967	4,799	4,472							4,715	4,341	4,689
2544	4,368	4,409	4,339								4,389	4,421	4,385
2545	4,514	4,706	4,650	4,650						4,728	4,688	4,588	4,646
2546	4,663	4,698	4,700								4,434	4,468	4,593
2547	4,704										5,932	6,068	5,568
2548	6,190	6,286									6,800	6,788	6,516
2549	6,788	6,788	6,788								5,987	6,125	6,495
2550	6,268	6,320									6,538	6,746	6,468
2551	6,805	8,066									9,325	9,445	8,410
2552	10,014	10,500								8,323	8,904	10,224	9,593
2553	9,931	9,743											9,837

สำนักส่งเสริมการค้าสินค้าเกษตร

ราคาข้าวเปลือกเจ้านาปรัง ความชื้น 15% ตลาดก้านันทรัง / ทำข้าวลาดยาว

FILE : PX 008

หน่วย : บาท/ตัน

ปี	มค.	กพ.	มีค.	เมย.	พค.	มิย.	กค.	สค.	กย.	ตค.	พย.	ธค.	เฉลี่ย
2542	6,213	5,611	5,368	4,859	4,840	5,200	5,303	5,248	4,997	4,671	4,655	4,797	5,147
2543	4,825		4,659	4,419	4,561	4,674	4,380	4,450	4,025	4,245	4,322	4,385	4,450
2544	4,498	4,492	4,273	4,185	4,250	4,385	4,450	4,160	4,330	4,345	4,344		4,337
2545			4,576	4,606	4,845	4,956	4,750	4,640	4,650	4,681			4,713
2546			4,580	4,550	4,550	4,731	4,902	4,713	4,707	4,603			4,667
2547		4,850	5,065	5,254	5,250	5,250	5,446	5,998	5,906	6,050			5,452
2548			6,365	6,888	6,900	6,882	6,750	6,688	6,983	6,950			6,801
2549			6,850	6,850	6,850	6,850	6,859	6,935	6,408	6,030			6,704
2550			6,243	6,323	6,174	6,233	6,250	6,250	6,250	6,250			6,247
2551			10,423	13,086	12,952	12,522	12,440	12,258	12,033	11,850			12,196
2552			9,997	10,319	10,061	10,120	10,538	9,790	9,200				10,004
2553			8,850	7,790	7,988	7,950	7,979	8,450	8,473				8,211

หมายเหตุ : ตั้งแต่เดือนกุมภาพันธ์ 47 เป็นต้นไป เป็นราคาที่ตลาดกลางทำข้าวลาดยาว

ราคาข้าวเปลือกเจ้านาปรัง ความชื้น 15% ตลาดกลางจังหวัดพิษณุโลก

หน่วย : บาท/ตัน

ปี	มค.	กพ.	มีค.	เมย.	พค.	มิย.	กค.	สค.	กย.	ตค.	พย.	ธค.	เฉลี่ย
2542	6,020	5,560	5,131	4,532	4,714	5,141	5,098	5,070	4,780	4,348	4,552	4,585	4,961
2543	4,740	4,889	4,677	4,316	4,173	4,123	4,080	4,221	3,775	4,192	4,177	4,156	4,293
2544	4,198	4,212	4,050	3,916	4,030	4,225	4,310	4,198	4,298	4,250	4,225	4,303	4,185
2545	4,439	4,617	4,571	4,589	4,610	4,635	4,492	4,410	4,425	4,492			4,528
2546			4,490	4,475	4,586	4,689	4,687	4,578	4,648				4,593
2547		4,740	5,048	5,131	5,317	5,373	5,448	5,670	5,775	5,775			5,364
2548			6,346	6,475	6,475	6,475	6,475	6,475	6,543	6,775			6,505
2549			6,663	6,475	6,475	6,475	6,475	6,475	6,335	5,575			6,369
2550			6,023	6,215	6,285	6,150	6,150	6,150	6,130	6,061			6,146
2551			10,533	13,803	13,642	12,321	12,500	11,917	11,773	10,580			12,134
2552			9,750	9,450	9,750	9,750	9,750	9,750	9,532	8,438			9,521
2553			8,735	7,491	7,658	7,900	8,111	8,095	8,186				8,025

ราคาข้าวเปลือกนาปรัง ความชื้น 15 %เฉลี่ย ทำข้าวลาดยาวและจังหวัดพิษณุโลก

หน่วย : บาท/ตัน

ปี	มค.	กพ.	มีค.	เมย.	พค.	มิย.	กค.	สค.	กย.	ตค.	พย.	ธค.	เฉลี่ย
2542	6,117	5,586	5,250	4,696	4,777	5,170	5,201	5,159	4,888	4,510	4,604	4,691	5,054
2543	4,787	4,889	4,668	4,368	4,367	4,398	4,230	4,336	3,900	4,218	4,250	4,271	4,390
2544	4,348	4,352	4,162	4,050	4,140	4,305	4,380	4,179	4,314	4,298	4,284	4,303	4,260
2545	4,439	4,617	4,574	4,598	4,728	4,793	4,621	4,525	4,538	4,587			4,602
2546			4,535	4,513	4,568	4,710	4,795	4,646	4,678	4,603			4,631
2547		4,795	5,057	5,193	5,284	5,312	5,447	5,834	5,841	5,913			5,408
2548			6,355	6,682	6,688	6,679	6,613	6,582	6,764	6,863			6,653
2549			6,757	6,663	6,663	6,663	6,667	6,705	6,372	5,803			6,537
2550			6,137	6,268	6,230	6,192	6,200	6,200	6,190	6,156			6,197
2551			10,478	13,445	13,297	12,422	12,470	12,088	11,907	11,215			12,165
2552			9,874	9,885	9,906	9,935	10,144	9,770	9,366	8,438			9,665
2553			8,793	7,641	7,823	7,925	8,045	8,273	8,330				8,119

สำนักส่งเสริมการค้าสินค้าเกษตร

ราคาขายส่งข้าวสารเจ้า 100 % ชั้น 2 ตลาดกรุงเทพมหานคร

File : PX006

หน่วย : บาท/100 กก.

ปี	มค.	กพ.	มีค.	เมษ.	พค.	มิย.	กค.	สค.	กย.	ตค.	พย.	ธค.	เฉลี่ย
2542	1,058	987	902	828	854	898	900	886	876	819	851	846	892
2543	858	892	821	770	751	742	716	718	709	766	769	758	773
2544	755	748	729	716	720	740	743	724	729	719	741	752	735
2545	807	825	786	797	833	828	782	767	763	782	776	777	794
2546	824	832	806	807	814	826	806	779	766	741	734	759	791
2547	810	815	904	906	896	896	910	950	930	968	1,005	1,046	920
2548	1,069	1,075	1,087	1,135	1,126	1,123	1,108	1,125	1,131	1,134	1,104	1,112	1,111
2549	1,121	1,143	1,142	1,123	1,136	1,157	1,158	1,138	1,118	1,079	1,042	1,047	1,117
2550	1,074	1,085	1,082	1,052	1,063	1,091	1,073	1,072	1,066	1,078	1,119	1,169	1,085
2551	1,185	1,412	1,738	2,613	2,602	2,192	2,176	2,069	2,209	1,959	1,808	1,791	1,980
2552	1,845	1,966	1,911	1,758	1,767	1,805	1,843	1,713	1,686	1,555	1,707	1,882	1,787
2553	1,807	1,718	1,589	1,446	1,404	1,390	1,332	1,358	1,367				1,490

ราคาขายส่งข้าวสารเจ้า 5% ตลาดกรุงเทพมหานคร

หน่วย : บาท/100 กก.

ปี	มค.	กพ.	มีค.	เมษ.	พค.	มิย.	กค.	สค.	กย.	ตค.	พย.	ธค.	เฉลี่ย
2542	1,022	949	868	799	822	866	873	859	831	780	816	819	859
2543	824	833	767	724	687	689	684	694	679	745	742	731	733
2544	730	724	700	671	675	694	707	696	710	702	714	726	704
2545	785	800	764	773	803	799	758	745	740	751	751	750	768
2546	794	797	782	783	785	795	774	747	739	721	714	732	764
2547	777	778	873	881	871	876	889	925	906	937	979	1,026	893
2548	1,049	1,055	1,066	1,115	1,106	1,103	1,088	1,105	1,107	1,108	1,079	1,088	1,089
2549	1,095	1,119	1,117	1,090	1,106	1,127	1,128	1,108	1,088	1,050	1,013	1,022	1,089
2550	1,050	1,051	1,038	1,018	1,031	1,061	1,039	1,038	1,027	1,051	1,096	1,135	1,053
2551	1,148	1,365	1,696	2,524	2,417	2,105	2,093	2,018	2,149	1,818	1,711	1,682	1,894
2552	1,705	1,866	1,809	1,656	1,663	1,734	1,748	1,625	1,595	1,495	1,619	1,774	1,691
2553	1,707	1,607	1,448	1,294	1,282	1,275	1,255	1,296	1,317				1,387

ราคาขายส่งปลายข้าวขาว A-1เลิศ (ใหม่) ตลาดกรุงเทพมหานคร

หน่วย : บาท/100 กก.

ปี	มค.	กพ.	มีค.	เมษ.	พค.	มิย.	กค.	สค.	กย.	ตค.	พย.	ธค.	เฉลี่ย
2542	794	718	677	618	625	690	724	728	683	604	597	522	665
2543	531	531	520	504	495	486	519	533	540	533	510	515	518
2544	534	524	497	501	522	545	585	589	612	602	541	541	549
2545	581	588	596	595	591	586	580	579	595	642	631	609	598
2546	595	591	570	560	556	584	578	583	584	581	583	600	580
2547	630	665	767	788	807	817	802	821	787	765	805	810	772
2548	829	841	836	838	830	818	813	825	836	846	812	800	827
2549	780	787	783	791	771	771	764	772	791	778	747	775	776
2550	829	870	861	822	800	821	829	847	880	950	996	1,074	882
2551	1,123	1,326	1,570	2,212	1,916	1,554	1,490	1,226	1,219	985	869	870	1,363
2552	905	977	1,004	1,008	939	954	960	889	887	852	993	1,175	962
2553	1,255	1,217	1,078	961	941	936	984	1,056	1,150				1,064

สำนักส่งเสริมการค้าสินค้าเกษตร

ราคาขายส่งข้าวสารเจ้า 25% ในตลาดกรุงเทพมหานคร

px006-2

หน่วย : บาท/100 กก.

ปี	มค.	กพ.	มีค.	เมย.	พค.	มิย.	กค.	สค.	กย.	ตค.	พย.	ธค.	เฉลี่ย
2542	941	868	814	748	758	816	825	820	789	741	767	753	803
2543	759	765	714	675	645	643	640	651	647	700	691	681	684
2544	683	675	648	626	634	655	675	670	684	676	670	680	665
2545	733	748	721	728	749	746	713	704	702	725	723	717	726
2546	746	762	730	729	732	743	735	707	705	689	681	694	721
2547	734	746	844	853	849	854	866	900	875	874	904	965	855
2548	984	994	1,000	1,030	1,021	1,018	1,004	1,020	1,022	1,024	994	1,003	1,009
2549	1,016	1,034	1,032	1,006	993	993	998	983	981	969	948	971	994
2550	998	998	979	953	958	982	979	981	983	998	1,058	1,102	997
2551	1,147	1,350	1,681	2,454	2,402	2,062	2,027	1,845	1,896	1,587	1,355	1,408	1,768
2552	1,533	1,566	1,535	1,433	1,417	1,477	1,487	1,377	1,357	1,280	1,399	1,658	1,460
2553	1,480	1,405	1,323	1,178	1,171	1,165	1,167	1,216	1,259				1,263

ราคาขายส่งข้าวหนึ่ง 100 % ตลาดกรุงเทพมหานคร

หน่วย : บาท/100 กก.

ปี	มค.	กพ.	มีค.	เมย.	พค.	มิย.	กค.	สค.	กย.	ตค.	พย.	ธค.	เฉลี่ย
2542	1,075	976	909	858	882	892	883	915	988	983	1,002	914	940
2543	886	907	863	830	810	811	814	799	752	812	762	763	817
2544	777	730	702	712	735	782	872	857	906	886	803	755	793
2545	793	799	769	761	771	766	751	760	766	790	797	757	773
2546	777	780	762	766	762	784	786	766	760	750	734	726	763
2547	753	787	882	916	933	926	924	995	975	985	1,001	1,037	926
2548	1,057	1,065	1,061	1,132	1,114	1,110	1,090	1,111	1,133	1,133	1,089	1,078	1,098
2549	1,081	1,108	1,108	1,095	1,096	1,123	1,143	1,131	1,124	1,095	1,066	1,057	1,102
2550	1,065	1,065	1,078	1,068	1,062	1,091	1,082	1,078	1,078	1,103	1,175	1,225	1,098
2551	1,248	1,523	1,870	2,751	2,799	2,354	2,344	2,162	2,205	1,892	1,759	1,783	2,058
2552	1,855	2,029	1,976	1,805	1,807	1,946	1,949	1,817	1,907	1,745	1,778	1,882	1,875
2553	1,865	1,779	1,573	1,364	1,352	1,375	1,390	1,481	1,510				1,521

สำนักส่งเสริมการค้าสินค้าเกษตร

ราคาขายส่งข้าวเหนียว 10% เมล็ดยาว ตลาดกรุงเทพมหานคร

PX007-2

หน่วย : บาท/100 กก.

ปี	มค.	กพ.	มีค.	เมย.	พค.	มิย.	กค.	สค.	กย.	ตค.	พย.	ธค.	เฉลี่ย
2542	1,231	1,108	974	888	901	839	823	881	966	845	894	935	940
2543	930	867	848	919	966	968	1,026	1,020	1,022	1,025	1,025	1,035	971
2544	1,071	1,030	996	986	985	1,020	1,024	996	985	868	895	891	979
2545	946	929	945	968	1,040	1,047	1,079	1,095	1,138	1,141	1,156	1,145	1,052
2546	1,141	1,163	1,165	1,165	1,165	1,166	1,156	1,371	1,391	1,405	1,239	1,260	1,232
2547	1,305	1,279	1,265	1,265	1,244	1,235	1,235	1,224	1,127	1,098	1,135	1,120	1,211
2548	1,147	1,150	1,150	1,150	1,150	1,150	1,150	1,150	1,150	1,150	1,095	1,090	1,140
2549	1,247	1,264	1,270	1,286	1,340	1,399	1,688	1,741	1,837	1,961	2,044	2,010	1,591
2550	2,023	2,040	2,040	2,040	2,115	2,130	2,130	2,248	2,450	2,325	1,718	1,661	2,077
2551	1,488	1,526	1,655	2,141	1,761	1,594	1,503	1,444	1,405	1,364	1,298	1,325	1,542
2552	1,305	1,387	1,390	1,377	1,370	1,358	1,395	1,367	1,445	1,439	1,757	2,280	1,489
2553	2,205	2,069	1,966	2,119	2,361	2,335	2,813	2,955	2,955				2,420

ราคาขายส่งปลายข้าวเหนียว A-1 ตลาดกรุงเทพมหานคร

หน่วย : บาท/100 กก.

ปี	มค.	กพ.	มีค.	เมย.	พค.	มิย.	กค.	สค.	กย.	ตค.	พย.	ธค.	เฉลี่ย
2542	800	771	746	754	759	754	745	758	824	674	634	595	735
2543	567	563	520	530	549	556	565	558	547	556	564	609	557
2544	731	870	869	891	926	966	952	843	817	790	680	709	837
2545	756	774	810	807	814	795	812	822	831	844	808	853	811
2546	857	858	845	845	845	817	821	863	904	846	848	865	851
2547	882	867	865	885	885	885	885	886	905	858	833	835	873
2548	844	845	865	915	868	865	865	875	875	875	875	905	873
2549	912	983	1,072	1,143	1,145	1,204	1,311	1,384	1,532	1,662	1,704	1,661	1,309
2550	1,640	1,640	1,629	1,590	1,590	1,590	1,557	1,585	1,399	1,231	1,266	1,250	1,497
2551	1,196	1,346	1,476	1,795	1,505	1,319	1,253	1,202	1,171	1,021	943	982	1,267
2552	985	1,091	1,103	1,085	1,055	1,055	1,063	1,102	1,191	1,235	1,403	1,603	1,164
2553	1,605	1,605	1,610	1,721	1,811	1,892	2,075	2,225	2,390				1,882

สำนักส่งเสริมการค้าสินค้าเกษตร

ราคาขายส่งข้าวสารหอมมะลิ 100% ชั้น 2 ในตลาดกรุงเทพมหานคร

PX007-3

หน่วย : บาท/100 กก.

ปี	มค.	กพ.	มีค.	เมย.	พค.	มิย.	กค.	สค.	กย.	ตค.	พย.	ธค.	เฉลี่ย
2542	1,454	1,423	1,378	1,348	1,378	1,370	1,476	1,563	1,908	1,850	1,721	1,530	1,533
2543	1,520	1,531	1,543	1,563	1,727	1,840	2,028	2,015	1,983	1,970	1,910	1,887	1,793
2544	1,443	1,345	1,306	1,297	1,227	1,145	1,117	996	952	1,032	1,088	1,031	1,165
2545	1,021	1,053	1,044	1,050	1,105	1,219	1,309	1,311	1,345	1,275	1,278	1,252	1,189
2546	1,359	1,440	1,686	1,811	1,837	1,862	1,855	1,972	2,074	1,888	1,865	1,675	1,777
2547	1,856	1,766	1,760	1,743	1,681	1,606	1,477	1,454	1,379	1,427	1,510	1,510	1,597
2548	1,512	1,540	1,540	1,540	1,523	1,471	1,460	1,502	1,501	1,500	1,468	1,465	1,502
2549	1,465	1,538	1,590	1,590	1,618	1,668	1,809	1,825	1,816	1,804	1,621	1,670	1,668
2550	1,782	1,790	1,790	1,780	1,746	1,747	1,750	1,750	1,750	1,765	1,855	1,955	1,788
2551	2,043	2,227	2,416	3,322	3,214	2,729	2,637	2,419	2,459	2,434	2,471	2,465	2,570
2552	2,505	2,676	2,727	2,705	2,680	2,773	2,952	3,042	3,144	3,197	2,775	3,100	2,856
2553	3,049	2,988	2,931	2,899	2,849	2,741	2,859	2,904	3,040				2,918

ราคาขายส่งปลายข้าวสารหอมมะลิในตลาดกรุงเทพมหานคร

หน่วย : บาท/100 กก.

ปี	มค.	กพ.	มีค.	เมย.	พค.	มิย.	กค.	สค.	กย.	ตค.	พย.	ธค.	เฉลี่ย
2542	826	822	825	824	827	824	839	812	825	812	712	616	797
2543	601	603	605	611	585	569	591	610	598	622	579	569	595
2544	572	582	624	651	692	757	781	810	802	805	712	685	706
2545	722	704	682	680	671	672	680	697	713	712	697	670	692
2546	636	650	628	605	614	639	642	673	705	704	678	728	659
2547	828	953	1,001	1,037	1,067	995	950	963	850	833	894	887	938
2548	913	909	881	875	868	846	850	907	899	898	869	823	878
2549	800	833	839	828	813	848	869	870	886	866	834	856	845
2550	895	930	925	958	955	993	996	1,008	1,027	1,034	1,116	1,201	1,003
2551	1,263	1,442	1,635	2,298	2,055	1,688	1,700	1,593	1,767	1,795	1,388	1,192	1,651
2552	1,305	1,528	1,647	1,633	1,584	1,610	1,605	1,488	1,250	1,132	1,272	1,403	1,455
2553	1,363	1,330	1,176	1,127	1,025	1,026	1,069	1,158	1,251				1,169

สำนักส่งเสริมการค้าสินค้าเกษตร

ราคาขายส่งข้าวหอมปทุมธานี ตลาดกรุงเทพมหานคร

PX009

หน่วย : บาท/100 กก.

ปี	มค.	กพ.	มีค.	เมย.	พค.	มิย.	กค.	สค.	กย.	ตค.	พย.	ธค.	เฉลี่ย
2547	-	-	-	-	1,111	990	971	1,000	1,162	1,117	1,150	1,150	1,081
2548	1,150	1,150	1,150	1,150	1,150	1,150	1,150	1,180	1,190	1,190	1,190	1,190	1,166
2549	1,209	1,234	1,290	1,290	1,290	1,388	1,481	1,490	1,490	1,487	1,351	1,290	1,358
2550	1,373	1,390	1,368	1,290	1,284	1,280	1,280	1,186	1,170	1,183	1,321	1,388	1,293
2551	1,484	1,749	2,393	2,911	2,754	2,455	2,320	2,202	2,328	2,231	2,105	2,159	2,258
2552	2,205	2,413	2,393	2,258	2,364	2,435	2,494	2,230	2,185	1,988	2,291	2,590	2,321
2553	2,545	2,447	2,156	2,044	2,093	2,103	2,238	2,228	2,333				2,243

ราคาขายส่งปลายข้าวหอมปทุมธานี ตลาดกรุงเทพมหานคร

หน่วย : บาท/100 กก.

ปี	มค.	กพ.	มีค.	เมย.	พค.	มิย.	กค.	สค.	กย.	ตค.	พย.	ธค.	เฉลี่ย
2547	-	-	-	-	901	880	821	840	806	798	844	862	844
2548	882	893	851	845	843	823	820	847	848	848	836	815	846
2549	789	800	817	811	792	809	818	818	826	825	782	793	807
2550	844	891	918	898	886	909	915	928	952	976	1,063	1,133	943
2551	1,202	1,392	1,594	2,232	1,961	1,623	1,642	1,429	1,589	1,560	1,119	1,055	1,533
2552	1,155	1,366	1,554	1,478	1,406	1,450	1,443	1,275	1,055	959	1,124	1,271	1,295
2553	1,293	1,265	1,107	1,024	964	957	1,011	1,093	1,166				1,098

ราคาข้าวเปลือกหอมปทุมธานี ที่โรงสีรับซื้อในส่วนภูมิภาค

หน่วย : บาท/ตัน

ปี	มค.	กพ.	มีค.	เมย.	พค.	มิย.	กค.	สค.	กย.	ตค.	พย.	ธค.	เฉลี่ย
2547	-	-	-	-	-	-	-	-	5,810	5,968	6,220	6,221	6,055
2548	6,417	6,541	6,485	6,500	6,500	6,547	6,550	6,600	6,600	6,626	6,700	6,700	6,564
2549	6,700	6,880	6,800	6,750	6,750	6,780	6,845	7,159	7,050	6,686	6,532	6,521	6,788
2550	7,026	7,400	7,386	7,011	6,617	6,624	6,600	6,600	6,600	6,616	6,991	7,447	6,910
2551	7,582	9,032	11,587	14,450	13,766	10,902	12,650	11,925	12,118	11,514	9,743	9,725	11,250
2552	10,980	11,224	11,695	10,683	10,450	11,123	12,477	10,320	9,764	8,929	9,884	11,955	10,790
2553	11,850	11,330	10,400	9,612	9,765	9,940	10,868	10,524	11,385				10,630

สำนักส่งเสริมการค้าสินค้าเกษตร

ราคาข้าวเปลือกนาปรัง และนาปี (ณ ความชื้น 15 %) เฉลี่ย ทำข้าวลาดยาวและจังหวัดพิษณุโลก

หน่วย : บาท/ตัน

ปี	มค.	กพ.	มีค.	เมษ.	พค.	มิย.	กค.	สค.	กย.	ตค.	พย.	ธค.	เฉลี่ย
2542	6,117	5,586	5,250	4,696	4,777	5,170	5,201	5,159	4,888	4,510	4,604	4,691	5,054
2543	4,787	4,889	4,668	4,368	4,367	4,398	4,230	4,336	3,900	4,218	4,250	4,271	4,390
2544	4,348	4,352	4,162	4,050	4,140	4,305	4,380	4,179	4,314	4,298	4,284	4,303	4,260
2545	4,439	4,617	4,574	4,598	4,728	4,793	4,621	4,525	4,538	4,587	4,688	4,588	4,608
2546	4,663	4,698	4,535	4,513	4,568	4,710	4,795	4,646	4,678	4,603	4,434	4,468	4,609
2547	4,704	4,795	5,057	5,193	5,284	5,312	5,447	5,834	5,841	5,913	5,932	6,068	5,448
2548	6,190	6,286	6,355	6,682	6,688	6,679	6,613	6,582	6,764	6,863	6,800	6,788	6,608
2549	6,788	6,788	6,757	6,663	6,663	6,663	6,667	6,705	6,372	5,803	5,987	6,125	6,498
2550	6,268	6,320	6,137	6,268	6,230	6,192	6,200	6,200	6,190	6,156	6,538	6,746	6,287
2551	6,805	8,066	10,478	13,445	13,297	12,422	12,470	12,088	11,907	11,215	9,325	9,445	10,914
2552	10,014	10,500	9,874	9,885	9,906	9,935	10,144	9,770	9,366	8,438	8,904	10,224	9,747
2553	9,931	10,000	8,793	7,641	7,823	7,925	8,045	8,273	8,330				8,529

สำนักส่งเสริมการค้าสินค้าเกษตร

มันสำปะหลัง

1. ผลผลิตและความต้องการใช้ (ล้านตันหัวมันสด)	ปี 48/49	ปี 49/50*	ปี 50/51	ปี 51/52	ปี 52/53	ปี 53/54
ผลผลิตของไทย	22.58	26.41	25.16	30.08	22.005	21.06
พื้นที่เพาะปลูก (ล้านไร่)	6.69	7.13	7.30	8.01	7.30	6.90
2. ต้นทุนการผลิตหัวมันสด (บาท/กก.)	0.84	0.82	1.08	1.23	1.21	1.36
3. ราคา (บาท/กก.)	ปี 48/49	ปี 49/50	ปี 50/51	ปี 51/52	ปี 52/53	กย.53
หัวมันสดทะเลเกษตรกรขายได้	1.29	1.21	1.92	1.79	1.20	2.55
หัวมันสดเชื้อแป้ง 25% จ.นครราชสีมา	1.29	1.33	2.01	1.95	1.34	3.11
มันเส้น FOB (US\$/ตัน)	112.46	122.0	122.0	176.0	182.95	217.95
แป้งมัน FOB (US\$/ตัน)	245.00	271.00	269.00	392.50	420.68	518.41
4. การส่งออก (ล้านตันผลิตภัณฑ์)	ปี 47/48	ปี 48/49	ปี 49/50	ปี 50/51	ปี 51/52	ปี 52/53
มันเส้น	2.63	3.51	2.86	1.50	3.95	3.27
มันอัดเม็ด	0.40	0.22	1.65	1.97	0.33	0.14
แป้งดิบ	0.98	1.48	1.47	1.47	1.80	1.64
แป้งแปรรูป	0.63	0.60	0.47	0.51	0.62	0.42
ผลิตภัณฑ์มันสำปะหลังอื่นๆ	0.34	0.28	0.43	0.40	0.46	0.42
รวม	4.98	6.09	6.88	5.85	7.16	5.89

5. มาตรการปี 2552/53

คณะรัฐมนตรีมีมติ (11 ต.ค.52) เห็นชอบหลักเกณฑ์และวิธีดำเนินโครงการประกันรายได้เกษตรกรผู้ปลูกมันสำปะหลังปี 2552/53 โดย (1) กำหนดราคาประกันหัวมันสดเชื้อแป้ง 25% กก.ละ 1.70 บาท (2) ให้เกษตรกรใช้สิทธิประกันเพื่อขอรับเงินส่วนต่างราคาตามปริมาณที่ผลิตได้จริงแต่ไม่เกินครัวเรือนละ 100 ตัน (3) กรมส่งเสริมการเกษตรขึ้นทะเบียนเกษตรกรผู้ปลูกมันสำปะหลังปี 2552/53 ช่วงเดือน กรกฎาคม - กันยายน 2552 (4) ธ.ก.ส. ทำสัญญาประกันราคากับเกษตรกรที่มีหนังสือรับรองการขึ้นทะเบียนเกษตรกรช่วงเดือนสิงหาคม - 15 มกราคม 2553 (5) คณะอนุกรรมการกำหนดเกณฑ์กลางอ้างอิงโครงการประกันรายได้เกษตรกรผู้ปลูกมันสำปะหลัง กำหนดเกณฑ์กลางอ้างอิงทุก 15 วัน (ทุกวันที่ 1 และ 16 ของทุกเดือน) สำหรับคำนวณเงินจ่ายส่วนต่างราคาให้เกษตรกรที่มาขอใช้สิทธิประกันกับ ธ.ก.ส. ในช่วง 15 วันถัดไป (6) ให้เกษตรกรใช้สิทธิได้ทันทีนับถัดจากวันทำสัญญา และต้องไม่เกินวันที่ 31 พฤษภาคม 2553

ผลการดำเนินการ การขึ้นทะเบียนเกษตรกร 437,261 ครัวเรือน ผ่านการประชาคม 445,789 ครัวเรือน มีเกษตรกรที่ทำสัญญาโครงการประกันรายได้เกษตรกรผู้ปลูกมันสำปะหลังปี 2552/53 รวม 427,283 ราย โดยมีการโอนเงินส่วนต่างให้เกษตรกร 429,021 สัญญา เป็นเงิน 2,432.855 ล้านบาท

6. การประกันรายได้เกษตรกรผู้ปลูกมันสำปะหลัง ปี 2553/54

คณะรัฐมนตรีมีมติ (15 มิ.ย. และ 20 ก.ค. 53) เห็นชอบในหลักการให้ดำเนินการมาตรการแทรกแซงตลาดมันสำปะหลังปี 2553/54 ด้วยวิธีการประกันรายได้เกษตรกร ซึ่งได้กำหนดหลักเกณฑ์และวิธีดำเนินโครงการประกันรายได้เกษตรกรผู้ปลูกมันสำปะหลัง ปี 2553/54 โดย (1) กำหนดราคาประกันหัวมันสดเชื้อแป้ง 25% กก.ละ 1.90 บาท (คิดจากต้นทุนการผลิตเฉลี่ยทั้งประเทศ กก.ละ 1.36 บาท

บวกค่าขนส่ง กก.ละ 0.15 บาท และผลตอบแทนให้เกษตรกรร้อยละ 25 หรือ กก.ละ 0.38 บาท) (2) ให้เกษตรกรใช้สิทธิประกันเพื่อขอรับเงินส่วนต่างราคาตามปริมาณที่ผลิตได้จริงแต่ไม่เกินครัวเรือนละ 100 ตัน (3) กรมส่งเสริมการเกษตรขึ้นทะเบียนเกษตรกรผู้ปลูกมันสำปะหลัง ปี 2553/54 วันที่ 1 มิถุนายน - 31 ตุลาคม 2553 และออกหนังสือรับรองเกษตรกรวันที่ 1 กรกฎาคม - 31 ธันวาคม 2553 (4) ธ.ก.ส. ทำสัญญาประกันรายได้กับเกษตรกรที่มีหนังสือรับรองการขึ้นทะเบียนเกษตรกร วันที่ 1 กรกฎาคม 2553 - 15 มกราคม 2554 (5) คณะอนุกรรมการกำหนดเกณฑ์กลางอ้างอิงโครงการประกันรายได้เกษตรกรผู้ปลูกมันสำปะหลัง กำหนดเกณฑ์กลางอ้างอิงทุก 15 วัน (ทุกวันที่ 1 และ 16 ของเดือน) สำหรับคำนวณเงินจ่ายส่วนต่างราคาให้เกษตรกรที่มาขอใช้สิทธิประกันกับ ธ.ก.ส. ในช่วง 15 วันถัดไป (6) เกษตรกรสามารถใช้สิทธิประกันขอรับเงินส่วนต่างได้ตั้งแต่วันที่เก็บเกี่ยว (ไม่ก่อนวันที่ 1 ตุลาคม 2553) ถึงวันที่ 31 พฤษภาคม 2554

ผลการดำเนินการ ปัจจุบัน (30 กย.53) มีเกษตรกรขึ้นทะเบียนกับกรมส่งเสริมการเกษตร ประมาณ 402,750 ราย ผ่านการประชาคม 46,984 ราย เกษตรกรทำสัญญากับ ธ.ก.ส. รวม 9,726 ราย และยังไม่มีการโอนเงินส่วนต่างให้เกษตรกรเนื่องจากยังไม่ถึงช่วงระยะเวลาการใช้สิทธิ

7. สถานการณ์ปี 2553/54

7.1 ในประเทศ

ผลผลิตปี 2553/54 สศก. ได้ประมาณผลผลิตมีเพียง 21.06 ล้านตัน ลดลงจากปี 2552/53 ร้อยละ 4.29 เป็นผลจากปัญหาการระบาดของเพลี้ยแป้งรุนแรงในปี 2552/53 ทำให้ที่อ่อนพันธุ์ขาดแคลน และมีราคาแพง เกษตรกรบางส่วนจึงปรับเปลี่ยนไปปลูกอ้อยโรงงานและข้าวโพดเลี้ยงสัตว์ ด้านความต้องการใช้ผลิตภัณฑ์มันสำปะหลังยังคงมีต่อเนื่อง สำหรับในประเทศมีการใช้กากมันทดแทนมันเส้นในอาหารสัตว์มากขึ้น เนื่องจากมันเส้นมีราคาเพิ่มสูงขึ้น ส่วนแป้งมันผู้ประกอบการคาดว่าจะมีการใช้ใกล้เคียงกับปี 2553 คือประมาณ 1.2 - 1.3 ล้านตัน ด้านราคาหัวมันสดที่เกษตรกรขายได้ (จ.นครราชสีมา) เชื้อแป้ง 25% กก.ละ 2.90 บาท ลดลงจากเดือนที่ผ่านมาร้อยละ 6.75 (กก.ละ 3.11 บาท) ปรับลดลงจากเดือนที่ผ่านมา

7.2 ต่างประเทศ

การส่งออกผลิตภัณฑ์มันเส้นของไทย ช่วงเดือน ม.ค.- ส.ค.53 มันเส้น 3.265 ล้านตัน มูลค่า 19,422 ล้านบาท เพิ่มขึ้นจากช่วงเดียวกันของปี 52 (ม.ค.- ส.ค.) ร้อยละ 73.21 มันอัดเม็ด 0.143 ล้านตัน มูลค่า 688.33 ล้านบาท ลดลงจากช่วงเดียวกันของปี 52 (ม.ค.- ส.ค.) ร้อยละ 78.14 แป้งมัน 1,641 ล้านตัน มูลค่า 25,680 ล้านบาท เพิ่มขึ้นจากช่วงเดียวกันของปี 52 (ม.ค.- ส.ค.) ร้อยละ 14.12 ทั้งนี้ การส่งออกผลิตภัณฑ์มันเส้นมีการสั่งซื้อจากจีนมีความต้องการอย่างต่อเนื่อง เพื่อใช้ในอุตสาหกรรมเอทานอลและเลี้ยงปลุสัตว์ ด้านมันอัดเม็ดมีการสั่งซื้อจากเกาหลีใต้ เพื่อใช้ในอุตสาหกรรมเลี้ยงสัตว์ปริมาณไม่มาก สำหรับแป้งมันมีการสั่งซื้อจากอินโดนีเซีย ใต้หวัน ญี่ปุ่นอย่างต่อเนื่อง อีกทั้งได้มีการเปิดตลาดใหม่ในประเทศมาเลเซีย อินเดีย

สำนักส่งเสริมการค้าสินค้าเกษตร

ตุลาคม 2553

ราคามันสำปะหลังและผลิตภัณฑ์

	ต.ค.	พ.ย.	ธ.ค.	ม.ค.	ก.พ.	มี.ค.	เม.ย.	พ.ค.	มิ.ย.	ก.ค.	ส.ค.	ก.ย.	เฉลี่ย
1. ราคามันสำปะหลังเกรดกรขายได้ : สำนักงานเศรษฐกิจการเกษตร													
2546/47	0.77	0.79	0.82	0.82	0.76	0.74	0.80	0.83	0.98	1.00	1.06	1.09	0.80
2547/48	1.04	1.10	1.20	1.30	1.39	1.48	1.47	1.40	1.30	1.30	1.40	1.30	1.33
2548/49	1.21	1.27	1.40	1.37	1.38	1.36	1.30	0.99	0.99	0.96	0.94	0.94	1.29
2549/50	0.87	1.00	1.13	1.12	1.16	1.23	1.21	1.25	1.35	1.52	1.72	1.79	1.28
2550/51	1.72	1.62	1.82	1.99	2.09	2.20	2.23	2.13	2.00	1.93	1.76	1.53	1.92
2551/52	1.40	1.28	1.14	1.16	1.16	1.19	1.13	1.11	1.13	1.21	1.25	1.20	1.20
2552/53	1.24	1.45	1.79	1.93	1.78	1.88	2.10	2.18	2.28	2.61	2.95	2.55	
2. ราคามันสำปะหลังแช่แข็ง 25% จ.นครราชสีมา													
2545/46	1.06	1.06	1.16	1.02	1.05	0.98	1.02	1.00	0.97	0.96	0.96	0.93	1.46
2546/47	0.91	0.95	1.02	0.99	0.95	0.96	1.04	1.13	1.18	1.21	1.21	1.17	1.01
2547/48	1.12	1.20	1.29	1.49	1.53	1.59	1.65	1.68	1.68	1.65	1.54	1.52	1.06
2548/49	1.45	1.46	1.52	1.43	1.41	1.32	1.27	1.18	1.17	1.12	1.06	1.06	1.50
2549/50	1.06	1.15	1.18	1.18	1.21	1.28	1.33	1.47	1.59	1.69	1.74	1.85	1.29
2550/51	1.87	1.81	1.91	2.06	2.22	2.33	2.33	2.18	1.98	1.97	1.78	1.62	1.39
2551/52	1.46	1.41	1.38	1.22	1.20	1.18	1.25	1.30	1.36	1.43	1.41	1.42	2.01
2552/53	1.54	1.75	1.95	1.97	1.96	2.29	2.60	2.73	2.96	3.35	3.38	3.11	1.34
3. ราคาส่งออก เอฟ.โอ.บี.มันเส้น													
2545/46	2.96	2.93	2.89	2.81	2.82	2.85	2.90	2.90	2.82	2.83	2.82	2.82	2.86
2546/47	2.81	2.90	2.96	2.84	2.72	2.63	2.90	3.11	3.33	3.54	3.80	3.80	3.11
2547/48	3.29	3.29	3.40	3.76	4.00	4.36	4.46	4.51	4.73	4.83	4.76	4.73	4.18
2548/49	4.56	4.35	4.21	4.02	4.04	3.75	3.86	3.95	4.35	4.37	4.25	4.25	4.16
2549/50	4.22	3.94	4.20	3.96	3.97	3.96	3.93	4.28	4.39	4.63	4.94	5.24	4.31
2550/51	5.56	5.26	5.48	5.54	5.68	5.76	5.92	5.93	5.91	6.12	6.26	5.49	5.74
2551/52	5.16	4.88	4.44	3.92	4.30	4.47	4.43	4.38	4.37	4.42	4.71	4.81	4.52
2552/53	4.97	5.45	5.63	5.65	5.65	5.92	6.17	6.42	6.54	6.60	6.73	6.73	2.47
4. ราคาส่งออก เอฟ.โอ.บี.แป้งมัน													
2545/46	7.47	7.55	7.55	7.67	7.79	7.77	7.66	7.29	7.06	6.87	6.87	6.64	7.35
2546/47	6.52	6.65	7.11	6.91	6.61	6.89	7.16	7.68	7.82	7.84	7.95	7.95	7.26
2547/48	7.93	7.83	7.88	8.88	9.42	10.44	11.21	11.10	11.40	11.21	9.64	9.51	9.70
2548/49	9.47	9.19	9.30	8.97	9.01	8.32	8.49	8.32	8.39	8.23	7.77	7.73	8.60
2549/50	7.89	8.45	8.55	8.94	8.97	8.36	9.00	10.13	10.74	10.97	11.13	11.35	9.54
2550/50	11.99	11.58	11.98	12.12	12.66	13.39	13.59	13.07	12.63	12.24	11.25	10.54	12.25
2551/51	9.80	9.65	9.26	8.71	8.25	8.61	9.05	9.25	9.11	9.45	9.48	9.51	9.18
2552/53	9.79	10.90	12.56	13.18	13.18	13.60	14.68	15.33	15.88	18.93	19.12	15.98	14.43

ที่มา : สำนักงานเศรษฐกิจการเกษตร , กรมการค้าภายใน , สมาคมการค้ามันสำปะหลังไทย

ปริมาณการส่งออกมันสำปะหลัง

	ต.ค.	พ.ย.	ธ.ค.	ม.ค.	ก.พ.	มี.ค.	เม.ย.	พ.ค.	มิ.ย.	ก.ค.	ส.ค.	ก.ย.	รวม
1. ปริมาณการส่งออกมันเส้น													
2545/46	12,000	54,835	122,515	124,015	312,651	75,228	376,459	126,398	105,678	87,865	172,496	37,904	1,608,042
2546/47	46,915	92,409	258,108	328,407	171,706	157,904	226,123	211,811	427,336	221,686	278,619	202,177	2,623,202
2547/48	115,748	219,937	244,532	156,113	197,141	313,386	214,612	336,599	180,921	282,829	217,839	147,369	2,627,027
2548/49	136,728	273,082	316,322	294,264	407,051	283,804	171,660	258,455	313,228	486,538	258,133	306,519	3,505,784
2549/50	342,132	322,559	376,015	618,400	471,790	264,246	191,913	276,728	266,874	190,478	142,264	844,518	3,547,850
2550/51	34,285	88,971	227,417	155,375	223,935	226,306	135,789	42,474	81,263	95,649	136,233	48,606	1,496,304
2551/52	73,650	21,582	230,805	89,152	193,852	208,220	293,064	161,220	271,407	312,361	351,277	546,252	2,752,842
2552/53	448,978	404,876	667,665	362,782	485,874	574,577	663,223	406,744	390,083	180,963	201,002		4,786,767
2. ปริมาณการส่งออกแป้งมันดิบ													
2545/46	88,302	93,664	75,146	106,524	108,849	104,626	97,088	71,693	70,054	66,297	71,929	90,960	1,045,132
2546/47	107,470	93,318	95,245	105,007	98,104	104,317	86,566	98,526	95,259	78,603	78,950	86,183	1,127,547
2547/48	102,786	91,678	88,689	66,634	70,098	87,556	74,581	66,437	72,005	62,656	75,018	121,694	979,833
2548/49	121,710	109,907	88,681	119,783	130,847	133,447	116,149	115,639	126,303	119,528	158,416	136,690	1,477,100
2549/50	175,912	183,936	155,158	144,803	148,018	165,281	150,681	112,611	94,718	80,061	96,531	118,338	1,626,048
2550/51	120,170	110,850	132,230	114,032	229,048	138,746	89,023	94,437	101,393	111,620	106,874	124,279	1,472,702
2551/52	117,707	76,664	78,790	72,914	112,973	140,661	133,786	134,380	132,936	141,224	168,598	147,381	1,458,014
2552/53	237,147	188,308	187,890	193,985	208,452	205,142	188,353	127,158	109,976	92,210	98,325		1,836,946
3. ปริมาณการส่งออกแป้งมันแปรรูป													
2545/46	38,217	41,732	37,744	42,820	38,708	48,157	52,384	49,493	37,609	41,982	36,915	46,012	511,773
2546/47	42,095	42,209	47,131	45,083	51,189	53,509	61,390	53,635	55,170	47,928	53,435	58,410	611,184
2547/48	60,540	53,245	59,571	51,801	42,143	53,474	60,525	63,277	46,155	46,330	42,275	47,732	627,068
2548/49	45,758	50,978	46,046	45,621	48,813	65,884	45,164	61,049	43,391	49,570	47,470	52,430	602,174
2549/50	56,268	66,497	59,760	33,981	33,802	40,365	34,101	48,120	45,854	34,932	39,654	33,623	526,957
2550/51	46,829	42,352	35,327	33,760	39,408	44,639	39,620	44,460	36,823	50,566	41,555	53,204	508,543
2551/51	44,049	42,859	34,754	35,369	37,431	53,960	59,438	54,006	54,073	52,096	54,155	51,439	573,628
2552/53	53,193	58,728	54,383	56,995	49,170	63,526	53,228	41,891	54,182	50,229	48,915		584,440

ที่มา : กรมศุลกากร

ราคาหัวมันสดเชื้อแป้ง 25% ณ โรงงานแป้งมันสำปะหลัง ปี 2545 - 2553

ปีการผลิต	ม.ค.	ก.พ.	มี.ค.	เม.ย.	พ.ค.	มิ.ย.	ก.ค.	ส.ค.	ก.ย.	ต.ค.	พ.ย.	ธ.ค.	เฉลี่ย
1. จังหวัดนครราชสีมา													
ปี 2545	1.16	1.17	1.27	1.33	1.31	1.32	1.26	1.16	1.14	1.06	1.06	1.16	1.20
ปี 2546	1.07	1.05	0.98	1.02	1.00	0.97	0.96	0.96	0.93	0.91	0.95	1.02	0.99
ปี 2547	0.99	0.95	0.96	1.04	1.13	1.18	1.21	1.21	1.17	1.12	1.20	1.29	1.12
ปี 2548	1.49	1.53	1.59	1.65	1.68	1.68	1.65	1.54	1.52	1.45	1.46	1.52	1.56
ปี 2549	1.43	1.41	1.32	1.27	1.18	1.17	1.12	1.06	1.06	1.06	1.15	1.18	1.20
ปี 2550	1.18	1.21	1.28	1.33	1.47	1.59	1.69	1.74	1.85	1.87	1.81	1.91	1.58
ปี 2551	2.06	2.22	2.33	2.33	2.18	1.98	1.97	1.78	1.62	1.46	1.41	1.38	1.89
ปี 2552	1.22	1.20	1.18	1.25	1.30	1.36	1.40	1.41	1.42	1.54	1.75	1.95	1.42
ปี 2553	1.97	1.96	2.29	2.60	2.71	2.96	3.35	3.38	3.11				2.70
2. จังหวัดกาฬสินธุ์													
ปี 2545	1.15	1.19	1.24	1.25	1.25	1.23	1.14	1.04	0.92	0.94	1.02	1.07	1.12
ปี 2546	1.07	1.07	1.05	1.05	1.00	0.96	0.89	0.86	0.82	0.80	0.86	0.99	0.95
ปี 2547	0.96	0.86	0.86	0.90	0.94	1.11	1.05	1.05	1.07	1.13	1.16	1.17	1.02
ปี 2548	1.27	1.40	1.56	1.63	1.67	1.64	1.47	1.23	1.23	1.25	1.28	1.28	1.41
ปี 2549	1.48	1.48	1.44	1.25	1.16	1.08	1.03	0.95	0.89	0.91	1.08	1.23	1.17
ปี 2550	1.22	1.24	1.27	1.31	1.38	1.48	1.73	1.78	1.77	1.77	1.78	1.88	1.55
ปี 2551	1.96	2.14	2.33	2.33	2.22	1.88	1.82	1.58	1.51	1.36	1.40	1.33	1.82
ปี 2552	1.29	1.25	1.28	1.21	1.21	1.21	1.29	1.21	1.32	1.43	1.59	2.03	1.36
ปี 2553	1.93	1.94	2.24	2.54	2.66	2.74	3.12	3.10	2.31				2.51
3. จังหวัดชลบุรี													
ปี 2545	1.13	1.14	1.14	1.23	1.22	1.14	1.00	1.00	1.02	1.00	0.98	1.04	1.09
ปี 2546	1.06	1.02	0.95	0.91	0.89	0.85	0.86	0.87	0.91	0.87	0.87	0.95	0.92
ปี 2547	0.92	0.83	0.86	0.99	1.05	1.12	1.14	1.20	1.23	1.18	1.20	1.30	1.09
ปี 2548	1.37	1.49	1.63	1.72	1.57	1.56	1.53	1.51	1.43	1.35	1.44	1.53	1.51
ปี 2549	1.46	1.37	1.34	1.26	1.19	1.19	1.16	1.06	1.04	1.05	1.24	1.26	1.22
ปี 2550	1.32	1.30	1.33	1.40	1.50	1.67	1.74	1.74	1.85	1.91	1.91	2.02	1.64
ปี 2551	2.20	2.10	2.28	2.43	2.35	2.09	1.93	1.88	1.44	1.37	1.34	1.25	1.89
ปี 2552	1.23	1.10	1.14	1.17	1.24	1.25	1.43	1.51	1.51	1.53	1.89	2.21	1.43
ปี 2553	2.21	2.04	2.48	2.70	2.81	2.82	3.24	3.10	2.23				2.63
4. เฉลี่ย 3 จังหวัด													
ปี 2545	1.15	1.17	1.22	1.27	1.26	1.23	1.13	1.07	1.03	1.00	1.02	1.09	1.14
ปี 2546	1.07	1.05	0.99	0.99	0.96	0.93	0.90	0.90	0.89	0.86	0.89	0.99	0.95
ปี 2547	0.96	0.88	0.89	0.98	1.04	1.14	1.13	1.15	1.16	1.14	1.19	1.25	1.08
ปี 2548	1.38	1.47	1.59	1.67	1.64	1.63	1.55	1.43	1.39	1.35	1.39	1.44	1.49
ปี 2549	1.46	1.42	1.37	1.26	1.18	1.15	1.10	1.02	1.00	1.01	1.16	1.22	1.19
ปี 2550	1.24	1.25	1.29	1.35	1.45	1.58	1.72	1.75	1.82	1.85	1.83	1.94	1.59
ปี 2551	2.07	2.15	2.31	2.36	2.25	1.98	1.91	1.75	1.52	1.40	1.38	1.32	1.87
ปี 2552	2.07	2.15	2.31	2.36	2.25	1.98	1.37	1.34	1.41	1.50	1.38	2.06	1.85
ปี 2553	2.04	1.98	2.34	2.61	2.73	2.84	3.24	3.19	2.52				2.61

ยางพารา

	2549	2550	2551	2552	2553(F)
1. ผลผลิตและความต้องการใช้					
1.1 สต็อกโลก (ล้านตัน)	1.855	1.432	1.309	1.364	
1.2 ผลผลิตโลก (ล้านตัน)	9.791	9.801	10.031	9.602	10.180
1.3 การใช้ของโลก (ล้านตัน)	9.714	10.224	10.154	9.547	10.090
1.4 ผลผลิตไทย (ล้านตัน)	3.137	3.056	3.089	3.090	3.158
1.5 การใช้ภายในประเทศ (ล้านตัน)	0.321	0.373	0.398	0.399	0.410
1.6 ปริมาณส่งออก (ล้านตัน)	3.058	2.966	2.832	2.740	1.792*
1.7 สต็อก (ล้านตัน)	0.250	0.230	0.252	0.294	

ที่มา : สศก., สถาบันวิจัยยาง, (F) ประมาณการ

* = ม.ค.-ส.ค.2553

2. ต้นทุน (บาท/กก.)	32.55	34.73	39.70	41.47	40.01
----------------------------	-------	-------	-------	-------	-------

	2549	2550	2551	2552	2553		
					ส.ก.	ก.ย.	% Δ
3. ราคา (บาท/กก.)							
3.1 ยางแผ่นดิบชั้น 3 (เกษตรกรขายได้) ¹	68.19	68.97	76.55	56.36	96.84	99.37	↑2.61
3.2 ยางแผ่นดิบชั้น 3 (ตลาดภาคใหญ่) ²	72.12	72.38	79.90	59.45	99.07	102.67	↑3.63
3.3 ยางแผ่นรมควันชั้น 3 (FOB กรุงเทพฯ) ³	79.86	78.47	87.10	66.29	105.35	108.39	↑2.89
3.4 ยางแผ่นรมควันชั้น 3 (FOB สิงคโปร์) ³	78.86	77.99	85.16	65.25	103.54	107.51	↑3.83

ที่มา : 1 : สศก. , 2 : สถาบันวิจัยยาง , 3 : สนง.กองทุนสงเคราะห์การทำสวนยาง

4. สภาพปัญหาและการแก้ไขปัญหา

4.1 ในช่วงที่ผ่านมา (ปี 2535 – ปี 2544) ได้เกิดปัญหาราคายางพาราคงต่ำ กระทบวงเกษตรฯ โดยองค์การสวนยาง (อศย.) จึงได้แทรกแซงตลาดอย่างต่อเนื่อง โดยใช้เงินกู้จากธนาคารกรุงไทยรวมประมาณ 21,000 ล้านบาท เพื่อใช้หมุนเวียนรับซื้อยางและเกิดการขาดทุนในการดำเนินการ ประมาณ 15,000 ล้านบาท

4.2 ได้มีการจัดตั้งบริษัทร่วมทุนยาง 3 ประเทศ (ไทย อินโดนีเซีย และมาเลเซีย) มีวัตถุประสงค์เพื่อรักษาเสถียรภาพราคายาง ซึ่งเป็นที่คาดว่าจะทำให้ราคายางเคลื่อนไหวอยู่ในเกณฑ์สูงอย่างยั่งยืน และประเทศผู้ผลิตมีอำนาจต่อรองและการจัดการด้านการตลาด ทั้งนี้ ครม. ได้มีมติ (28 เม.ย.46) เห็นชอบให้จัดสรรเงิน 100 ล้านดอลลาร์สหรัฐฯ หรือ 4,400 ล้านบาท ใช้ลงทุนในบริษัทร่วมทุนฯ

5. สถานการณ์ปัจจุบัน

5.1 สถานการณ์ตลาดโลก

ผลผลิตยางธรรมชาติของโลกปี 2553 มีประมาณ 10.18 ล้านตัน สูงขึ้นจากปี 2552 ร้อยละ 6.01 สำหรับการใช้อย่างธรรมชาติของโลกคาดว่าปีมีประมาณ 10.09 ล้านตัน สูงขึ้นจากปีที่ผ่านมาร้อยละ 5.68

5.2 สถานการณ์ภายในประเทศ

5.2.1 การผลิตการใช้ ผลผลิตยางพาราปี 2553 ส.ศ.ก. คาดการณ์ล่าสุด (ก.ย.2553) ประมาณ 3.158 ล้านตัน เพิ่มขึ้นจากปี 2552 ร้อยละ 2.20 สำหรับความต้องการใช้ประมาณ 0.408 เพิ่มขึ้นจากปี 2552 ร้อยละ 2.26 เนื่องจากความต้องการใช้ในอุตสาหกรรมยานยนต์และถุงมือยางเพิ่มขึ้นจากปีที่ผ่านมา

5.2.2 ความเคลื่อนไหวของราคา ในเดือนกันยายน 2553 ราคาขางแผ่นดิบชั้น 3 ที่เกษตรกรขายได้ ราคาขางแผ่นดิบชั้น 3 ตลาดกลางหาดใหญ่ ราคาส่งออกขางแผ่นรมควัน ชั้น 3 (F.O.B. กรุงเทพฯ) และ ราคาขางแผ่นรมควันชั้น 3 (FOB. สิงคโปร์) เฉลี่ย กก.ละ 99.37, 102.67, 108.39 และ 107.51 บาท สูงขึ้น จากเดือนที่ผ่านมาร้อยละ 2.61, 3.63, 2.89 และ 3.83 ตามลำดับ เนื่องจากอุปทานยางจำกัด จากภาวะฝนตกชุก ส่งผลให้จำนวนวันกรีดยาง ได้ลดลง ประกอบกับความต้องการซื้อของผู้ประกอบการในประเทศเพื่อเร่งส่งมอบ และสต็อกก่อนการเก็บเงินสงเคราะห์อัตราใหม่ และความต้องการใช้ในอุตสาหกรรมยานยนต์มีมาก จาก การขยายตัวของตลาดรถยนต์ในภูมิภาคเอเชียและอเมริกา ทั้งนี้ เทียบกับระยะเดียวกันของ ปี 2552 ราคา ขางพาราทั้ง 4 ประเภทข้างต้นสูงกว่าร้อยละ 55.95, 53.65, 46.93 และ 47.76 ตามลำดับ

6. แนวทางการแก้ไขปัญหาราคายางตกต่ำที่ผ่านมา

6.1 การประชุมของ 3 ประเทศผู้ผลิตยางพารารายใหญ่

6.1.1 สภาความร่วมมือด้านยางระหว่างประเทศ (International Tripartite Rubber Cooperation : ITRC) ประกอบด้วย ไทย มาเลเซีย และอินโดนีเซีย มีมติ (29-30 ต.ค.51) (1) เร่งรัดการปลูกทดแทนต้นยางเก่าของ 3 ประเทศ ในปี 52 จำนวน 1.06 ล้านไร่ จะลดผลผลิตได้ 2.15 แสนตัน (2) ควบคุมพื้นที่ปลูกยางไม่ให้ขยับขึ้นตลาด (3) การชะลอการกรีดยางและขายยาง (4) สมาคมผู้ค้ายางทั้ง 3 ประเทศจะไม่ลดราคายางที่มีการตกลงไว้กับผู้ซื้อ

6.1.2 บริษัทร่วมทุนยางพาราระหว่างประเทศ (International Rubber Consortium Limited : IRCO) ซึ่งมีผู้ผลิตยางรายใหญ่ 3 ประเทศดังกล่าว ได้มีมติ (13 ธ.ค.51) ให้ลดปริมาณส่งออกยางในปี 52 รวม 700,000 ตัน

6.2 สมาคมประเทศผู้ผลิตยางธรรมชาติ (Association of Natural Rubber Producing Countries : ANRPC) ซึ่งมีสมาชิกจีน อินเดีย อินโดนีเซีย มาเลเซีย ปาปัวนิวกินี สิงคโปร์ ศรีลังกา ไทย และเวียดนาม มีมติเห็นชอบ ในหลักการให้สมาชิก (1) ผลักดันให้เกษตรกร ไล่ต้นยางเก่าอายุ 25 ปีขึ้นไป และปลูกทดแทน พื้นที่เป้าหมาย 1.06 ล้านไร่/ปี (ไทย 4 แสนไร่/ปี ซึ่งปี 52 จะลดผลผลิตได้กว่า 80,000 ตันจากที่ผลิตได้ปีละ 3.06 ล้านตัน) และ (2) ให้ลดจำนวนวันกรีดยาง จากเดิมที่กรีดยาง 3 วัน/สัปดาห์ เหลือ 2 วัน/สัปดาห์

6.3 มติคณะรัฐมนตรี

6.3.1 มาตรการเร่งด่วน ค.ร.ม.มีมติเมื่อ 28 ม.ค.52 (1) เห็นชอบโครงการสนับสนุนสถาบันเกษตรกร แปรรูปยางเพิ่มมูลค่าเพื่อแก้ไขปัญหาราคายางตกต่ำ ตามที่กระทรวงเกษตรฯ เสนอ โดยให้สถาบันเกษตรกร รวบรวมนำยางสดและยางแผ่นดิบจากสมาชิก 200,000 ตัน มาแปรรูปเป็นขางแผ่นรมควัน ขางแผ่นรมควัน อัดก้อน ขางแท่ง และนำยางขึ้นแล้วเก็บสต็อกไว้รอจำหน่ายเมื่อราคาเหมาะสม (2) อนุมัติวงเงินกู้จาก ธ.ก.ส. 8,000 ล้านบาท โดยให้เร่งระบายผลผลิตเพื่อปิดบัญชีภายใน 1 ปี (ธ.ค.52) และชำระเงินคืน ธ.ก.ส. โดยเร็ว (3) อนุมัติงบกลาง 270 ล้านบาท เพื่อใช้เป็นค่าบริหารและดำเนินการ โครงการฯ และ ค.ร.ม.มีมติเมื่อ 28 ก.ค.52 เห็นชอบการขยายระยะเวลาโครงการฯ จากเดิม เป็นวันที่ 31 ธ.ค.53

6.3.2 ค.ร.ม. มีมติเมื่อ 17 ก.พ.52 เห็นชอบให้จัดตั้งคณะกรรมการนโยบายยางธรรมชาติ เพื่อ เป็นกลไกระดับชาติในการกำกับดูแลสินค้ายางพาราแบบครบวงจร และ 24 ก.พ.52 ค.ร.ม.มีมติรับทราบ องค์ประกอบและอำนาจหน้าที่ของคณะกรรมการฯ ซึ่งมีนายกรัฐมนตรีหรือรองนายกฯ ที่นายฯ มอบหมาย เป็นประธานกรรมการ และเลขาธิการสำนักงานเศรษฐกิจการเกษตร เป็นกรรมการและเลขานุการ

6.3.3 ค.ร.ม.มีมติเมื่อ 25 ส.ค.52 อนุมัติในหลักการตามที่ประธานคณะกรรมการนโยบายยางธรรมชาติ เสนอ ดังนี้ (1) ให้องค์การสวนยาง (อ.ส.ย.) กู้เงินจาก ธ.ก.ส. ในวงเงิน 5,000 ล้านบาท อัตราดอกเบี้ยร้อยละ 0

จากวงเงิน 8,000 ล้านบาท ตามที่ ค.ร.ม. ได้มีมติอนุมัติให้ดำเนินโครงการฯ ไว้แล้ว เพื่อใช้เป็นเงินทุนหมุนเวียนรวมทั้งดอกเบี้ยที่เกิดขึ้นในการดำเนินการซื้อขายจากสถาบันเกษตรกรที่ไม่สามารถแปรรูปหรืออัดก้อนหรือขายออกไปต่างประเทศ โดยใช้ราคานำตลาดเป็นคราวๆ เพื่อให้ราคาขายสูงขึ้น มีเป้าหมายประมาณ 120,000 ตัน และให้จำหน่ายไปต่างประเทศ โดยให้กระทรวงการคลังค้ำประกัน (2) เหม่าจ่ายการบริหารในการดำเนินการตามข้อ (1) ให้ อ.ส.ย. ในอัตราร้อยละ 3 ของวงเงินที่ใช้ซื้อขายจริง โดยเบิกจ่ายจากงบกลางสำหรับการกู้เงินเพื่อนำไปดำเนินการตามนโยบายดังกล่าว และให้ อ.ส.ย. ประสานงานกับสำนักงานบริหารหนี้สาธารณะเพื่อบรรจุไว้ในแผนการบริหารหนี้สาธารณะ ส่วนการบริหารในการดำเนินการ ให้ อ.ส.ย. ประสานงานในรายละเอียดกับ ธ.ก.ส. ต่อไป

6.3.4 ค.ร.ม. มีมติเมื่อวันที่ 4 พ.ค.53 เห็นชอบร่างยุทธศาสตร์พัฒนาทางพารา พ.ศ.2552-2556 โดยกระทรวงพาณิชย์มีส่วนร่วมในการดำเนินการตามแนวทางและมาตรการ ดังนี้ 1) กลยุทธ์ที่ 2 พัฒนาระบบตลาดภายในประเทศและต่างประเทศ แนวทางที่ 1. การพัฒนาระบบตลาดภายในประเทศ มาตรการ (1) ส่งเสริมให้เกษตรกรมีความรู้ความเข้าใจในเรื่องการซื้อขายในตลาดสินค้าเกษตรล่วงหน้า (AFET) (2) พัฒนาตลาดซื้อขายล่วงหน้าให้เป็นศูนย์กลางของตลาดทางพาราในภูมิภาคและใช้อ้างอิงเป็นตลาดหลักของโลก (AFET/คน.) (3) พัฒนาศูนย์กลางเป็นตราสารเพื่อสร้างทางเลือกการลงทุนในรูปแบบใหม่ (คน./AFET) แนวทางที่ 2. สนับสนุนการตลาดต่างประเทศและขยายตลาดส่งออกยางและผลิตภัณฑ์ยาง มาตรการ (1) กำกับมาตรฐานทางพาราให้เป็นที่เชื่อถือวางใจของคู่ค้าและผู้บริโภค (พณ.) (2) เสริมสร้างความร่วมมือระหว่างภาครัฐและภาคเอกชนในการส่งเสริมตลาดส่งออก โดยการขยายตลาดส่งออกเดิมและแสวงหาตลาดส่งออกใหม่ (สอ.) (3) สนับสนุนการเจรจาเพื่อลดปัญหาการกีดกันทางการค้า (จร.) (4) ส่งเสริมภาพลักษณ์และประชาสัมพันธ์เรื่องยางและผลิตภัณฑ์ยางของไทย รวมทั้งร่วมแสดงนิทรรศการงานแสดงสินค้าในต่างประเทศในเรื่องการเป็นมิตรต่อสิ่งแวดล้อมและการสร้างภาพลักษณ์ไม้ยางพาราและผลิตภัณฑ์จากไม้ยางพาราเป็น Green Product (สอ.) แนวทางที่ 3 รักษาเสถียรภาพราคายาง มาตรการ สนับสนุนการใช้ตลาด AFET เป็นกลไกการบริหารความเสี่ยงอันเนื่องมาจากความผันผวนของราคา (พณ.) 2) กลยุทธ์ที่ 3 พัฒนาด้านอุตสาหกรรมแปรรูปยาง ผลิตภัณฑ์ยางและไม้ยางพารา แนวทาง สนับสนุนการใช้ยางพารา ผลิตภัณฑ์ยางและไม้ยาง มาตรการ (1) สนับสนุนการผลิตและใช้ผลิตภัณฑ์ยางเพื่อทดแทนการนำเข้าและขยายตลาดส่งออก (เช่น ยางล้อรถความเร็วสูง ฯลฯ) (พณ.) (2) ใช้มาตรการจูงใจเพื่อให้มีการผลิต และส่งออก ผลิตภัณฑ์ยางเพิ่มขึ้น อาทิ มาตรการด้านภาษี (พณ.) 3) กลยุทธ์ที่ 4 ปรับปรุงระบบบริหารจัดการภาครัฐ แนวทางที่ 1 ปรับปรุงกฎหมายและกฎระเบียบที่เป็นข้อจำกัดในการสนับสนุนอุตสาหกรรมยางในประเทศ มาตรการ ปรับปรุงประกาศควบคุมราคายางล้อ (คน.) แนวทางที่ 2 ออกกฎระเบียบเพื่อสนับสนุนการใช้ผลิตภัณฑ์ยางในประเทศ มาตรการ ภาครัฐให้การสนับสนุนส่งเสริมอุตสาหกรรมยางรถยนต์ในประเทศ (พณ.)

6.3.5 ค.ร.ม. มีมติเมื่อวันที่ 6 ก.ค.2553 เห็นชอบโครงการปลูกยางพาราในที่แห่งใหม่ ระยะที่ 3 พ.ศ. 2553-2555 ตาม พรบ.กองทุนสงเคราะห์การทำสวนยาง โดยส่งเสริมการปลูกยางพันธุ์ดีในเขตพื้นที่ที่เหมาะสม จำนวน 800,000 ไร่ แบ่งเป็น ภาคเหนือ 150,000 ไร่ ภาคตะวันออกเฉียงเหนือ 500,000 ไร่ ภาคกลาง ภาคตะวันออก และภาคใต้ จำนวน 150,000 ไร่

6.3.6 ค.ร.ม. มีมติเมื่อวันที่ 3 ส.ค.2553 อนุมัติปรับเพิ่มอัตราการจัดเก็บเงินสงเคราะห์ ตาม พ.ร.บ.กองทุนสงเคราะห์การทำสวนยาง ตามที่กระทรวงเกษตรและสหกรณ์เสนอ ดังนี้

- (1) ราคายางไม่เกินกิโลกรัมละ 40 บาท เก็บเงินสงเคราะห์ในอัตรากิโลกรัมละ 90 สตางค์
- (2) ราคายางเกินกิโลกรัมละ 40 บาท แต่ไม่เกินกิโลกรัมละ 60 บาท เก็บเงินสงเคราะห์ในอัตรากิโลกรัมละ 1.40 บาท

(3) ราคาขงเกินกิโลกรัมละ 60 บาท แต่ไม่เกินกิโลกรัมละ 80 บาท เก็บเงินสงเคราะห์ในอัตรากิโลกรัมละ 2 บาท

(4) ราคาขงเกินกิโลกรัมละ 80 บาท แต่ไม่เกินกิโลกรัมละ 100 บาท เก็บเงินสงเคราะห์ในอัตรากิโลกรัมละ 3 บาท

(5) ราคาขงเกินกิโลกรัมละ 100 บาท เก็บเงินสงเคราะห์ในอัตรากิโลกรัมละ 5 บาท

ทั้งนี้ ให้อิงราคาขงแผ่นรมควันชั้น 3 Free on Board (FOB) กรุงเทพฯ เป็นเกณฑ์ในการคำนวณเงินสงเคราะห์ โดยกระทรวงเกษตรและสหกรณ์จะประกาศราคาขงที่ใช้เป็นเกณฑ์ทุกวันที่ 1 และ 16 ของเดือน และให้มีผลใช้บังคับตั้งแต่วันที่ 1 ตุลาคม 2553 เป็นต้นไป โดยมีบทเฉพาะกาลให้จัดเก็บเงินสงเคราะห์ในอัตราเดิมสำหรับสัญญาซื้อขายล่วงหน้าที่ทำก่อนวันที่ 4 มิถุนายน 2553 และสัญญาซื้อขายล่วงหน้าในตลาดสินค้าเกษตรล่วงหน้าแห่งประเทศไทยที่มีกำหนดส่งมอบสินค้าจนถึงวันที่ 31 มกราคม 2554 โดยมอบหมายให้สำนักงานกองทุนสงเคราะห์การทำสวนยาง (สกย.) เริ่มดำเนินการตรวจสอบสต็อกขงตั้งแต่วันที่ 20-30 กันยายน 2553

6.4 การดำเนินการของกระทรวงพาณิชย์ ได้ดำเนินการในส่วนที่เกี่ยวข้อง ดังนี้ (1) สนับสนุนให้สินค้าขงพาราเข้าไปซื้อขายในตลาดสินค้าเกษตรล่วงหน้าแห่งประเทศไทย (AFET) มากยิ่งขึ้น ซึ่งปัจจุบันราคาซื้อขายล่วงหน้าขงแผ่นรมควันชั้น 3 ในตลาด AFET ได้ใช้อ้างอิงในตลาดซื้อขายล่วงหน้า TOCOM ของประเทศญี่ปุ่นด้วยแล้ว (2) กำหนดให้สินค้าขงพารา (น้ำขงสด ขงแผ่นดิบ และเศษขง) ต้องแสดงราคารับซื้อ (3) ตรวจสอบเครื่องชั่งน้ำหนักการซื้อขายขงพารา (4) ขอความร่วมมือผู้ประกอบการค้าปุ๋ยเคมีรายใหญ่ปรับลดราคาปุ๋ยเคมีให้สอดคล้องกับต้นทุน

7. แนวโน้มสถานการณ์

คาดว่าอุปทานขงมีน้อย จากสภาพอากาศที่ยังมีฝนตกในแหล่งผลิต ประกอบกับราคาน้ำมันมีแนวโน้มสูงขึ้น จากภาวะเศรษฐกิจโลกและอุตสาหกรรมยานยนต์ขยายตัว ส่งผลให้ความต้องการใช้พลังงานมีแนวโน้มเพิ่มขึ้น ราคาขงปรับตัวสูงขึ้น ทั้งนี้ คาดว่าราคาจะปรับตัวสูงขึ้นเพียงเล็กน้อย จากปัจจัยลบขงเงินเยนและเงินบาทที่แข็งค่าขึ้น

~~~~~

สำนักส่งเสริมการค้าสินค้าเกษตร  
กรมการค้าภายใน  
ตุลาคม 2553

ราคายางพาราภายในประเทศและต่างประเทศ

4.ค.ค.53

หน่วย : บาท/กก.

| ปี                                                                     | มค.    | กพ.      | มีค.   | เมย.   | พค.    | มิย.   | กค.    | สค.    | กย.    | ตค.                                    | พย.   | ธค.   | เฉลี่ย |
|------------------------------------------------------------------------|--------|----------|--------|--------|--------|--------|--------|--------|--------|----------------------------------------|-------|-------|--------|
| <b>1. ราคายางแผ่นดิบชั้น 3 ที่เกษตรกรขายได้</b>                        |        |          |        |        |        |        |        |        |        |                                        |       |       |        |
|                                                                        |        |          |        |        |        |        |        |        |        | ที่มา : สำนักงานเศรษฐกิจการเกษตร       |       |       |        |
| 2549                                                                   | 65.28  | 69.79    | 71.96  | 73.50  | 81.22  | 93.45  | 82.76  | 69.98  | 55.71  | 57.12                                  | 47.98 | 49.47 | 68.19  |
| 2550                                                                   | 63.06  | 72.22    | 68.17  | 71.41  | 73.07  | 70.80  | 61.96  | 63.64  | 65.44  | 69.80                                  | 74.79 | 73.30 | 68.97  |
| 2551                                                                   | 77.36  | 80.99    | 79.30  | 80.84  | 85.16  | 96.05  | 99.68  | 90.05  | 89.74  | 54.51                                  | 50.81 | 34.09 | 76.55  |
| 2552                                                                   | 41.93  | 44.64    | 44.18  | 48.03  | 51.30  | 50.65  | 50.28  | 60.08  | 63.72  | 67.41                                  | 73.05 | 81.02 | 56.36  |
| 2553                                                                   | 89.21  | 92.68    | 99.96  | 107.27 | 101.31 | 105.22 | 99.71  | 96.84  | 99.37  |                                        |       |       | 99.06  |
| <b>2. ราคายางแผ่นดิบชั้น 3 ตลาดหาดใหญ่</b>                             |        |          |        |        |        |        |        |        |        |                                        |       |       |        |
|                                                                        |        |          |        |        |        |        |        |        |        | ที่มา : สถาบันวิจัยยาง                 |       |       |        |
| 2549                                                                   | 68.90  | 73.47    | 75.20  | 67.98  | 88.89  | 97.58  | 84.92  | 73.17  | 68.73  | 60.54                                  | 51.02 | 54.99 | 72.12  |
| 2550                                                                   | 67.50  | 75.04    | 72.24  | 75.33  | 76.87  | 72.43  | 63.67  | 69.38  | 67.92  | 73.29                                  | 78.46 | 76.42 | 72.38  |
| 2551                                                                   | 80.15  | 83.61    | 81.83  | 83.83  | 92.30  | 100.56 | 100.98 | 92.40  | 91.93  | 61.20                                  | 53.29 | 36.75 | 79.90  |
| 2552                                                                   | 46.32  | 46.37    | 46.47  | 51.63  | 54.46  | 52.13  | 54.07  | 63.44  | 66.82  | 71.31                                  | 76.80 | 83.61 | 59.45  |
| 2553                                                                   | 92.78  | 95.97    | 101.41 | 112.29 | 105.64 | 109.80 | 100.03 | 99.07  | 102.67 |                                        |       |       | 102.18 |
| <b>3. ราคายางแผ่นรมควันชั้น 3 ตลาดหาดใหญ่</b>                          |        |          |        |        |        |        |        |        |        |                                        |       |       |        |
|                                                                        |        |          |        |        |        |        |        |        |        | ที่มา : สถาบันวิจัยยาง                 |       |       |        |
| 2549                                                                   | 71.13  | 76.07    | 77.80  | 75.38  | 92.30  | 99.19  | 87.20  | 75.61  | 61.95  | 62.77                                  | 53.90 | 57.20 | 74.21  |
| 2550                                                                   | 69.89  | 77.01    | 74.75  | 77.42  | 79.31  | 74.41  | 65.94  | 68.56  | 70.18  | 75.68                                  | 80.68 | 79.10 | 74.41  |
| 2551                                                                   | 82.99  | 86.16    | 84.09  | 86.62  | 95.30  | 103.34 | 103.94 | 95.23  | 94.46  | 64.29                                  | 56.04 | 38.83 | 82.61  |
| 2552                                                                   | 48.50  | 48.63    | 49.05  | 53.56  | 56.85  | 54.35  | 56.68  | 65.93  | 69.44  | 74.07                                  | 79.96 | 87.03 | 62.00  |
| 2553                                                                   | 96.31  | 99.59    | 105.78 | 117.93 | 112.23 | 116.17 | 102.80 | 103.37 | 106.26 |                                        |       |       | 106.72 |
| <b>4. ราคาส่งออกยางแผ่นรมควันชั้น 3 (เอฟ.โอ.บี) ทำเรือกรุงเทพ</b>      |        |          |        |        |        |        |        |        |        |                                        |       |       |        |
|                                                                        |        |          |        |        |        |        |        |        |        | ที่มา : สบง.กองทุนสงเคราะห์การทำสวนยาง |       |       |        |
| 2549                                                                   | 74.09  | 82.05    | 81.16  | 82.27  | 93.47  | 104.25 | 95.77  | 83.45  | 68.80  | 69.56                                  | 60.63 | 62.81 | 79.86  |
| 2550                                                                   | 74.84  | 81.57    | 78.85  | 81.42  | 81.85  | 78.32  | 70.30  | 72.34  | 74.10  | 78.89                                  | 85.16 | 84.00 | 78.47  |
| 2551                                                                   | 87.18  | 90.47    | 88.54  | 89.35  | 97.65  | 107.36 | 107.76 | 100.24 | 99.96  | 70.27                                  | 61.59 | 44.79 | 87.10  |
| 2552                                                                   | 53.27  | 52.81    | 52.25  | 57.23  | 60.43  | 58.57  | 60.08  | 69.85  | 73.77  | 78.57                                  | 84.93 | 93.75 | 66.29  |
| 2553                                                                   | 102.44 | 103.43   | 108.37 | 124.46 | 117.64 | 117.88 | 107.99 | 105.35 | 108.39 |                                        |       |       | 110.66 |
| <b>5. ราคายางแผ่นรมควันชั้น 3 ตลาดสิงคโปร์ (เอฟ.โอ.บี)</b>             |        |          |        |        |        |        |        |        |        |                                        |       |       |        |
|                                                                        |        |          |        |        |        |        |        |        |        | ที่มา : สบง.กองทุนสงเคราะห์การทำสวนยาง |       |       |        |
| 2549                                                                   | 74.52  | 81.69    | 80.55  | 81.12  | 93.12  | 102.48 | 92.88  | 81.44  | 67.65  | 68.27                                  | 59.76 | 62.83 | 78.86  |
| 2550                                                                   | 75.40  | 82.11    | 78.26  | 80.49  | 81.22  | 76.43  | 69.17  | 71.87  | 73.52  | 79.26                                  | 84.15 | 84.01 | 77.99  |
| 2551                                                                   | 87.06  | 90.37    | 87.17  | 88.45  | 96.81  | 105.05 | 105.46 | 97.63  | 95.68  | 66.52                                  | 57.96 | 43.81 | 85.16  |
| 2552                                                                   | 52.49  | 51.71    | 50.89  | 56.30  | 58.01  | 56.63  | 59.67  | 69.21  | 72.76  | 77.82                                  | 84.62 | 92.88 | 65.25  |
| 2553                                                                   | 101.37 | 102.73   | 106.43 | 120.76 | 107.97 | 107.75 | 100.46 | 103.54 | 107.51 |                                        |       |       | 106.50 |
| <b>6. ราคายางแผ่นรมควันชั้น 3 ตลาดโตเกียว (ซี แอนด์ เอฟ)</b>           |        |          |        |        |        |        |        |        |        |                                        |       |       |        |
|                                                                        |        |          |        |        |        |        |        |        |        | ที่มา : สบง.กองทุนสงเคราะห์การทำสวนยาง |       |       |        |
| 2549                                                                   | 76.09  | 83.10    | 80.12  | 80.88  | 93.07  | 104.78 | 95.43  | 82.17  | 68.15  | 69.47                                  | 60.70 | 63.31 | 79.77  |
| 2550                                                                   | 75.82  | 81.18    | 78.38  | 81.05  | 81.30  | 75.71  | 69.45  | 71.65  | 73.91  | 78.17                                  | 83.49 | 82.95 | 77.76  |
| 2551                                                                   | 86.73  | 89.08    | 87.22  | 87.21  | 96.79  | 103.41 | 104.46 | 98.33  | 99.14  | 65.50                                  | 55.65 | 44.52 | 84.84  |
| 2552                                                                   | 53.65  | 50.58    | 50.33  | 55.86  | 56.41  | 55.03  | 59.02  | 68.09  | 71.39  | 79.91                                  | 85.92 | 93.49 | 64.97  |
| 2553                                                                   | 101.23 | 101.10   | 105.81 | 120.15 | 108.06 | 114.53 | 105.86 | 105.86 | 106.44 |                                        |       |       | 107.67 |
| <b>7. ราคายางแผ่นรมควันชั้น 3 ตลาดสินค้าเกษตรล่วงหน้าแห่งประเทศไทย</b> |        |          |        |        |        |        |        |        |        |                                        |       |       |        |
|                                                                        |        |          |        |        |        |        |        |        |        | ที่มา : AFET                           |       |       |        |
| 2549                                                                   | 78.00  | 82.01    | 81.33  | 81.80  | 95.00  | 100.00 | 92.33  | 82.69  | 68.67  | 69.20                                  | 60.43 | 64.70 | 79.68  |
| 2550                                                                   | 76.50  | 82.60    | 79.37  | 81.82  | 81.38  | 75.69  | 68.74  | 71.24  | 73.03  | 79.67                                  | 81.99 | 84.35 | 78.03  |
| 2551                                                                   | 85.73  | 91.02    | 88.25  | 89.50  | 97.51  | 105.50 | 105.61 | 96.08  | 95.46  | 68.06                                  | 59.37 | 50.58 | 86.06  |
| 2552                                                                   | 53.31  | 8 ม.ค.53 | 50.99  | 57.06  | 59.61  | 57.22  | 59.33  | 68.52  | 72.41  | 77.02                                  | 84.29 | 93.75 | 66.68  |
| 2553                                                                   | 102.98 | 103.25   | 106.19 | 113.71 | 99.29  | 100.82 | 97.09  | 103.14 | 106.69 |                                        |       |       | 103.68 |
| <b>8. ราคายางสด ที่เกษตรกรขายได้ (ท้องถิ่น)</b>                        |        |          |        |        |        |        |        |        |        |                                        |       |       |        |
|                                                                        |        |          |        |        |        |        |        |        |        | ที่มา : สบง.กองทุนสงเคราะห์การทำสวนยาง |       |       |        |
| 2549                                                                   | 65.28  | 71.21    | 76.48  | 76.65  | 82.36  | 90.50  | 77.42  | 67.35  | 50.10  | 57.93                                  | 48.47 | 50.85 | 67.88  |
| 2550                                                                   | 64.59  | 72.45    | 74.23  | 73.24  | 73.05  | 64.65  | 58.22  | 62.62  | 65.18  | 67.43                                  | 72.05 | 68.39 | 68.01  |
| 2551                                                                   | 77.05  | 82.14    | 77.98  | 77.50  | 86.81  | 97.16  | 98.23  | 84.47  | 84.98  | 52.90                                  | 52.24 | 32.56 | 75.34  |
| 2552                                                                   | 41.01  | 47.21    | 52.70  | 52.70  | 52.18  | 48.08  | 49.94  | 58.79  | 60.28  | 63.12                                  | 69.47 | 77.53 | 56.08  |
| 2553                                                                   | 87.93  | 93.80    | 100.50 | 107.47 | 96.88  | 101.54 | 97.66  | 96.57  | 98.09  |                                        |       |       | 97.83  |
| <b>9. ราคาส่งออก F.O.B. ยางชั้น ตลาดกรุงเทพ</b>                        |        |          |        |        |        |        |        |        |        |                                        |       |       |        |
|                                                                        |        |          |        |        |        |        |        |        |        | ที่มา : สบง.กองทุนสงเคราะห์การทำสวนยาง |       |       |        |
| 2549                                                                   | 51.11  | 61.68    | 63.50  | 60.83  | 65.67  | 72.66  | 67.36  | 57.09  | 46.57  | 50.40                                  | 43.74 | 42.31 | 56.91  |
| 2550                                                                   | 50.80  | 59.58    | 59.52  | 58.44  | 55.83  | 51.46  | 44.90  | 49.46  | 48.88  | 50.53                                  | 55.72 | 54.75 | 53.32  |
| 2551                                                                   | 57.88  | 61.34    | 58.52  | 58.05  | 62.84  | 70.95  | 72.78  | 63.13  | 63.30  | 47.38                                  | 46.18 | 34.47 | 58.07  |
| 2552                                                                   | 39.69  | 40.76    | 43.78  | 44.37  | 43.37  | 40.89  | 39.76  | 45.55  | 47.05  | 48.99                                  | 53.26 | 58.71 | 45.52  |
| 2553                                                                   | 68.03  | 69.76    | 73.31  | 77.98  | 73.91  | 73.68  | 70.89  | 69.99  | 70.77  |                                        |       |       | 72.04  |
| <b>10. ราคาส่งออก F.O.B. ยางแท่ง ตลาดกรุงเทพ</b>                       |        |          |        |        |        |        |        |        |        |                                        |       |       |        |
|                                                                        |        |          |        |        |        |        |        |        |        | ที่มา : สบง.กองทุนสงเคราะห์การทำสวนยาง |       |       |        |
| 2549                                                                   | 70.07  | 77.81    | 76.54  | 76.13  | 82.94  | 93.77  | 90.75  | 82.25  | 68.56  | 69.10                                  | 59.95 | 60.09 | 75.66  |
| 2550                                                                   | 70.29  | 76.34    | 73.83  | 75.13  | 76.96  | 75.45  | 68.89  | 71.59  | 72.91  | 77.11                                  | 81.26 | 82.11 | 75.16  |
| 2551                                                                   | 84.94  | 87.97    | 85.00  | 85.76  | 93.94  | 104.67 | 107.14 | 99.78  | 98.76  | 70.02                                  | 60.73 | 43.05 | 85.15  |
| 2552                                                                   | 50.55  | 49.22    | 49.48  | 55.16  | 57.09  | 55.33  | 57.24  | 65.53  | 71.32  | 76.37                                  | 83.06 | 92.56 | 63.58  |
| 2553                                                                   | 101.38 | 102.69   | 107.19 | 114.07 | 98.51  | 97.97  | 96.40  | 99.97  | 103.77 |                                        |       |       | 102.44 |



สถิติราคาขายส่ง ขายปลีก สินค้าไก่เนื้อ

ปี 2548 - 2553

หน่วย : บาท/กก.

| ปี                                            | ม.ค.  | ก.พ.  | มี.ค. | เม.ย. | พ.ค.  | มิ.ย. | ก.ค.  | ส.ค.  | ก.ย.  | ต.ค.  | พ.ย.  | ธ.ค.  | เฉลี่ย |
|-----------------------------------------------|-------|-------|-------|-------|-------|-------|-------|-------|-------|-------|-------|-------|--------|
| <b>ราคาขายส่งลูกไก่เนื้อทั่วไป (บาท/ตัว)</b>  |       |       |       |       |       |       |       |       |       |       |       |       |        |
| 2548                                          | 8.80  | 9.53  | 11.00 | 11.59 | 12.37 | 11.18 | 12.68 | 14.14 | 15.00 | 15.00 | 13.09 | 12.60 | 12.25  |
| 2549                                          | 13.00 | 11.68 | 6.48  | 9.00  | 8.70  | 4.53  | 4.53  | 4.82  | 4.50  | 8.19  | 11.27 | 9.58  | 8.02   |
| 2550                                          | 7.62  | 5.50  | 7.19  | 8.24  | 9.40  | 11.19 | 13.50 | 14.00 | 14.00 | 14.00 | 14.00 | 14.00 | 11.05  |
| 2551                                          | 12.95 | 12.50 | 15.05 | 16.00 | 15.05 | 8.57  | 11.00 | 15.90 | 13.36 | 7.14  | 8.50  | 7.70  | 11.98  |
| 2552                                          | 6.30  | 8.47  | 4.00  | 5.07  | 13.33 | 14.00 | 14.00 | 14.00 | 14.73 | 16.00 | 16.00 | 16.00 | 11.83  |
| 2553                                          | 17.50 | 18.00 | 18.00 | 18.00 | 19.56 | 19.09 | 16.40 | 12.60 | 13.64 |       |       |       | 16.98  |
| <b>ราคาขายส่งไก่มีชีวิตหน้าโรงฆ่า กทม.</b>    |       |       |       |       |       |       |       |       |       |       |       |       |        |
| 2548                                          | 29.63 | 30.34 | 30.67 | 32.35 | 30.05 | 30.30 | 30.55 | 36.23 | 38.23 | 38.60 | 29.91 | 30.75 | 32.30  |
| 2549                                          | 34.00 | 28.76 | 25.72 | 29.63 | 30.55 | 23.61 | 25.32 | 24.16 | 22.98 | 28.10 | 32.23 | 33.00 | 28.17  |
| 2550                                          | 25.57 | 26.70 | 31.50 | 31.50 | 31.50 | 33.21 | 36.25 | 36.74 | 36.55 | 33.45 | 37.41 | 37.50 | 33.16  |
| 2551                                          | 35.93 | 36.55 | 39.93 | 42.33 | 41.66 | 36.93 | 38.83 | 44.45 | 39.09 | 29.91 | 35.40 | 33.00 | 37.83  |
| 2552                                          | 35.05 | 34.79 | 31.00 | 32.63 | 38.64 | 38.50 | 38.50 | 38.55 | 40.68 | 40.62 | 38.14 | 40.50 | 37.30  |
| 2553                                          | 44.30 | 45.10 | 42.05 | 38.59 | 46.72 | 41.77 | 34.85 | 36.50 | 37.14 |       |       |       | 40.78  |
| <b>ราคาขายปลีกไก่สดทั้งตัว (รวมเครื่องใน)</b> |       |       |       |       |       |       |       |       |       |       |       |       |        |
| 2548                                          | 49.53 | 52.50 | 51.61 | 53.65 | 51.95 | 51.00 | 51.08 | 55.91 | 56.43 | 54.05 | 51.32 | 50.50 | 52.46  |
| 2549                                          | 53.18 | 51.55 | 49.00 | 51.00 | 50.85 | 46.39 | 46.39 | 46.14 | 43.40 | 45.50 | 50.25 | 51.00 | 48.72  |
| 2550                                          | 47.83 | 48.30 | 51.00 | 51.00 | 52.50 | 54.50 | 55.20 | 55.86 | 56.55 | 54.77 | 55.50 | 55.50 | 53.21  |
| 2551                                          | 55.50 | 55.58 | 57.67 | 61.81 | 63.50 | 58.95 | 59.10 | 64.83 | 62.36 | 59.00 | 59.00 | 56.00 | 59.44  |
| 2552                                          | 56.60 | 56.74 | 55.00 | 55.57 | 59.78 | 61.00 | 61.00 | 61.00 | 63.02 | 62.31 | 61.00 | 61.00 | 59.50  |
| 2553                                          | 64.38 | 65.65 | 65.50 | 64.57 | 66.61 | 65.27 | 61.00 | 61.38 | 61.00 |       |       |       | 63.93  |

บาท / กก.

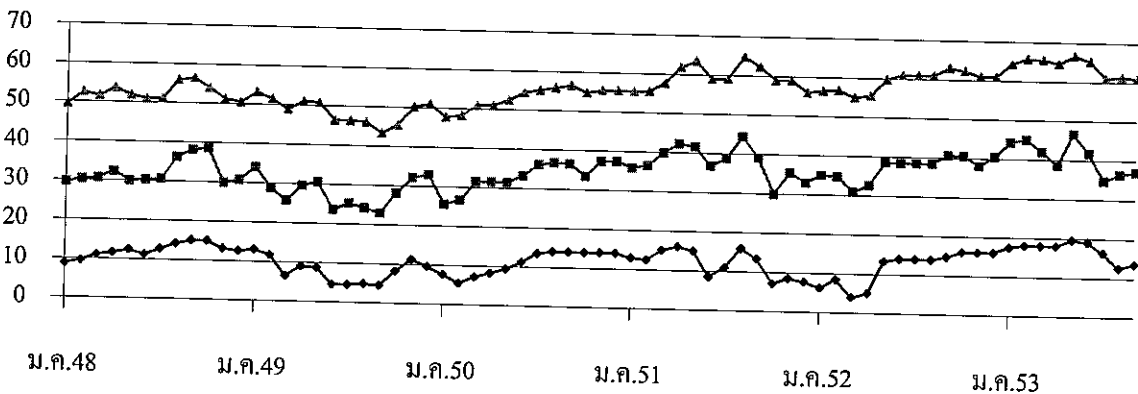

● ลูกไก่เนื้อ      ■ ขายส่งไก่มีชีวิต      ▲ ขายปลีกไก่สดทั้งตัวรวมเครื่องใน

## กุ้งขาวแวนนาไม

| 1. ผลผลิตและความต้องการใช้                     | ปี 2549   | ปี 2550   | ปี 2551   | ปี 2552    | 2553          |
|------------------------------------------------|-----------|-----------|-----------|------------|---------------|
| ผลผลิตโลก (ตัน)                                | 1,945,000 | 2,171,000 | 1,900,000 | 2,125,000* | 2,100,000*    |
| ที่มา : สมาคมกุ้งไทย และกรมประมง (**ประมาณการ) |           |           |           |            |               |
| ผลผลิตไทย (ตัน)                                | 507,184   | 444,751   | 466,330   | 566,968    | 500,000*      |
| ที่มา : กรมประมง                               |           |           |           |            |               |
| - กุ้งขาวแวนนาไม                               | 503,207   | 441,451   | 464,418   | 565,914    | 499,000       |
| - กุ้งกุลาดำ                                   | 3,977     | 3,300     | 1,912     | 1,054      | 1,000         |
| ความต้องการใช้ภายใน (ตัน)                      | 40,000    | 44,475    | 45,000    | 55,000     | 50,000        |
| การนำเข้า ปริมาณ (ตัน)                         | 24,355    | 15,926    | 19,575    | 19,392     | 13,220.63     |
| มูลค่า (ล้านบาท)                               | 2,960     | 1,516     | 3,095     | 1,640      | 1,098.32      |
|                                                |           |           |           |            | (ม.ค.-ส.ค.53) |
| การส่งออก ปริมาณ (ตัน)                         | 310,272   | 354,432   | 358,619   | 398,658    | 269,342.30    |
| มูลค่า (ล้านบาท)                               | 77,190    | 81,404    | 84,149    | 93,372     | 61,835.29     |
| ที่มา : กรมการค้าต่างประเทศ                    |           |           |           |            | (ม.ค.-ส.ค.53) |
| 2. ราคากุ้ง ณ ตลาดกลางสัตว์น้ำ จ.สมุทรสาคร     |           |           |           |            | (ก.ย.53)      |
| กุ้งขาวแวนนาไมขนาด 60ตัว/กก.                   | 125       | 109       | 112       | 113        | 123           |
| 3. ปริมาณกุ้งออกสู่ตลาด ม.ค.-ส.ค. (ตัน)        | 309,999   | 277,953   | 262,907   | 331,894    | 335,242       |
| 4. ต้นทุนการผลิต (ที่มา : กรมประมง)            |           |           |           |            |               |
| กุ้งขาวแวนนาไม ขนาด 60 ตัว/กก.                 | 92.59     | 105       | 118       | 108.61     | 105.55        |

### 5. การผลิตและการส่งออก

5.1 การผลิต คาดการณ์ผลผลิตกุ้งจากการเพาะเลี้ยง ปี 2553 มีประมาณ 500,000 ตันเศษ (กุ้งขาวแวนนาไม ร้อยละ 99.8 และกุ้งกุลาดำ ร้อยละ 0.2) ลดลงจาก ปี 2552 ประมาณร้อยละ 11 เนื่องจากในช่วง ม.ค.-เม.ย. อากาศร้อน อุณหภูมิสูงกว่าปีที่ผ่านมา ทำให้กุ้งได้รับความเสียหาย มีการเพาะเลี้ยงกุ้งมากในภาคใต้ ร้อยละ 65 ภาคตะวันออก ร้อยละ 20 และภาคกลาง ร้อยละ 15

5.2 การส่งออก การส่งออกกุ้งของไทย มีปริมาณถึงร้อยละ 90 ของผลผลิตทั้งหมด และส่งออกทั้งในรูปกุ้งแช่เย็น กุ้งแช่แข็ง กุ้งแปรรูป และกุ้งกระป๋อง ในปี 2552 มีการส่งออกรวมทั้งสิ้น 398,658 ตัน มูลค่า 93,372 ล้านบาท กรมการค้าต่างประเทศได้รายงานการส่งออกกุ้งไปต่างประเทศ (ม.ค.-ส.ค.53) มีปริมาณการส่งออกรวมทั้งสิ้น 269,342.30 ตัน มูลค่า 61,835.29 ล้านบาท เพิ่มขึ้นจากช่วงเดียวกันของปีที่ผ่านมา ร้อยละ 11.07 และ 9.56 ตามลำดับ เนื่องจากประเทศผู้ผลิตกุ้งของโลก ได้แก่ เวียดนาม อินโดนีเซีย และบราซิล ประสบปัญหาโรค IMNV ทำให้ผลผลิตลดลงถึงร้อยละ 40 ขณะที่ประเทศจีนประสบภัยธรรมชาติ ทำให้เลี้ยงกุ้งไม่ได้ต้องนำเข้ากุ้งจากไทยเพิ่มขึ้น ส่วนสหรัฐซึ่งเป็นตลาดผู้นำเข้าหลักของกุ้งไทย ยังคงมีคำสั่งซื้ออย่างต่อเนื่องและในปริมาณเพิ่มขึ้น

### 6. มาตรการรองรับปัญหาการตลาด ปี 2553

จากการประชุมหน่วยงานที่เกี่ยวข้อง (31 พ.ค.53) ที่ประชุมมีความเห็นร่วมกัน ดังนี้

6.1 ตลาดในประเทศ เพื่อความยั่งยืนในการเพิ่มปริมาณการบริโภคในประเทศ เพื่อทดแทนการพึ่งพิงการส่งออกเพียงอย่างเดียว จึงได้กำหนดการดำเนินการ ดังนี้

(1) รมรณรงค์เพิ่มการบริโภค ขอความร่วมมือหน่วยงานราชการให้เพิ่มรายการอาหารที่ปรุงจากกุ้งขาวแวนนาไมในการจัดเลี้ยง หรือประชุมสัมมนา และสมาคมภัตตาคาร และสมาคมโรงแรมไทย ให้ประสานแจ้งสมาชิกเพิ่มเมนูกุ้ง และจำหน่ายในราคาพิเศษ

-2-

## (2) เชื่อมโยงตลาด

- ประสานเชื่อมโยงเกษตรกรผู้ผลิตนำกุ้งมาจำหน่ายให้กับผู้บริโภคโดยตรงในงานธงฟ้าที่กรมการค้าภายในจัดขึ้น และประสานห้างสรรพสินค้าและตลาดสดร่วมจัดกิจกรรมจำหน่ายกุ้งขาวแวนนาไมในราคาพิเศษ

- ศึกษาแนวทางการวางระบบการเชื่อมโยงตลาด ระหว่างเกษตรกรกับผู้ประกอบการภายในประเทศ โดยใช้ระบบ Contract Farming และ Factoring

6.2 ตลาดต่างประเทศ จัดทำแผนการตลาดการส่งออกในภาพรวมทั้งการรักษาตลาดเดิมและเจาะตลาดใหม่

6.3 การแทรกแซงตลาดกุ้งขาวแวนนาไม ปี 2553 เพื่อเป็นการเตรียมมาตรการรองรับปัญหาการตลาดที่อาจจะเกิดขึ้น และสร้างความมั่นใจในด้านราคาให้แก่เกษตรกรผู้เลี้ยงกุ้งขาวแวนนาไม จึงเห็นควรให้นำเสนอคณะกรรมการ คชก. พิจารณารับจํานํากุ้งขาวแวนนาไม ปี 2553 เหมือนที่เคยดำเนินการใน ปี 2552 เป้าหมาย 10,000 ตัน โดยมีเงื่อนไขว่า จะรับจํานําเมื่อราคากุ้งขาวแวนนาไมในตลาดต่ำกว่าราคารับจํานํา กก.ละ 20 บาท

6.4 การประกันรายได้เกษตรกรผู้เลี้ยงกุ้งขาวแวนนาไม เห็นควรให้มีการศึกษาความเป็นไปได้แนวทาง และวิธีดำเนินการประกันรายได้เกษตรกรผู้เลี้ยงกุ้งขาวแวนนาไม

## 7. สถานการณ์ปัจจุบัน

ผลผลิตกุ้งออกสู่ตลาดมากขึ้น แต่จากสภาพอากาศที่ร้อนจัดและฝนตกต่อเนื่อง ส่งผลให้กุ้งได้รับความเสียหาย การส่งออกมีแนวโน้มดีจากการที่ประเทศผู้ผลิตรายใหญ่ เช่น จีน เวียดนาม และอินโดนีเซีย ประสบภัยธรรมชาติและโรคระบาด ราคากุ้งเคลื่อนไหวอยู่ในเกณฑ์ดี

## 8. แนวโน้ม

คาดว่าผลผลิตจะออกสู่ตลาดมากขึ้น แต่จากการส่งออกยังมีอยู่ต่อเนื่อง ทำให้ราคาเคลื่อนไหวอยู่ในเกณฑ์ดี

\*\*\*\*\*

กรมการค้าภายใน  
กระทรวงพาณิชย์  
ตุลาคม 2553



# กุ้งขาวแวนนาไม

หน่วย : บาท/กก.

|                                                                                                | ม.ค. | ก.พ. | มี.ค. | เม.ย. | พ.ค. | มิ.ย. | ก.ค. | ส.ค. | ก.ย. | ต.ค. | พ.ย. | ธ.ค. | เฉลี่ย |
|------------------------------------------------------------------------------------------------|------|------|-------|-------|------|-------|------|------|------|------|------|------|--------|
| <b>ราคาที่เกษตรกรขายได้ (ขนาด 51-60 ตัวต่อกก.) ที่มา : สำนักงานเศรษฐกิจการเกษตร</b>            |      |      |       |       |      |       |      |      |      |      |      |      |        |
| 2550                                                                                           | 116  | 116  | 119   | 115   | 104  | 86    | 88   | 88   | 108  | 119  | 123  | 128  | 109    |
| 2551                                                                                           | 129  | 123  | 115   | 122   | 117  | 108   | 116  | 116  | 119  | 117  | 108  | 109  | 117    |
| 2552                                                                                           | 119  | 125  | 127   | 122   | 112  | 105   | 106  | 106  | 105  | 103  | 102  | 109  | 112    |
| 2553                                                                                           | 105  | 107  | 117   | 111   | 102  | 113   | 118  | 119  | 119  |      |      |      | 112    |
| <b>ราคา ณ ตลาดกลางสัตว์น้ำ จ.สมุทรสาคร (ขนาด 60 ตัวต่อกก.) ที่มา : ชมรมผู้ค้ากุ้งสมุทรสาคร</b> |      |      |       |       |      |       |      |      |      |      |      |      |        |
| 2550                                                                                           | 114  | 116  | 115   | 109   | 102  | 88    | 91   | 92   | 109  | 119  | 123  | 124  | 109    |
| 2551                                                                                           | 120  | 111  | 110   | 118   | 109  | 107   | 112  | 116  | 121  | 114  | 100  | 109  | 112    |
| 2552                                                                                           | 124  | 131  | 128   | 120   | 108  | 101   | 110  | 108  | 108  | 102  | 107  | 110  | 113    |
| 2553                                                                                           | 109  | 120  | 125   | 109   | 115  | 128   | 129  | 124  | 123  |      |      |      | 120    |
| <b>ราคาผู้ส่งออกรับซื้อ ณ หน้าโรงงาน (ขนาด 50 ตัวต่อกก.) ที่มา : สมาคมอาหารแช่เยือกแข็งไทย</b> |      |      |       |       |      |       |      |      |      |      |      |      |        |
| 2550                                                                                           | 140  | 140  | 136   | 140   | 138  | 121   | 114  | 110  | 131  | 135  | 142  | 153  | 133    |
| 2551                                                                                           | 140  | 133  | 120   | 126   | 121  | 113   | 116  | 122  | 128  | 125  | 116  | 115  | 123    |
| 2552                                                                                           | 130  | 139  | 133   | 132   | 123  | 112   | 111  | 109  | 115  | 112  | 119  | 126  | 122    |
| 2553                                                                                           | 121  | 124  | 132   | 128   | 128  | 135   | 140  | 139  | 141  |      |      |      | 132    |

บาท/กก.

## ราคากุ้งขาวแวนนาไม

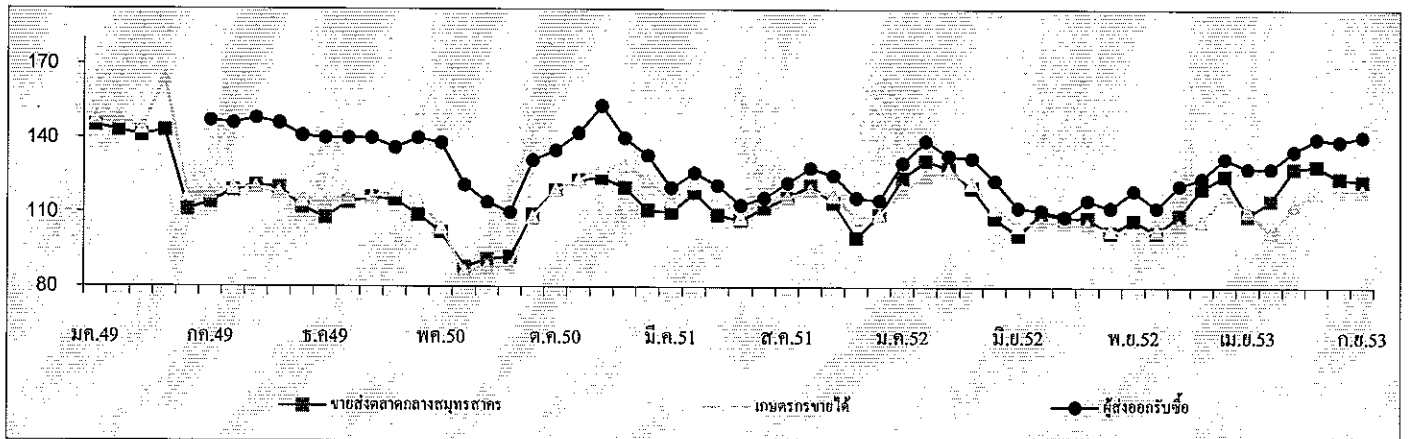

| ปริมาณรถกุ้งขาวแวนนาไมเข้าตลาดกลางสัตว์น้ำ จ.สมุทรสาคร (หน่วย : ตันคอนเทนเนอร์) |       |       |       |       |       |       |       |       |       |       |       |       | รวม    |
|---------------------------------------------------------------------------------|-------|-------|-------|-------|-------|-------|-------|-------|-------|-------|-------|-------|--------|
| 2550                                                                            | 3,143 | 2,695 | 3,305 | 3,748 | 3,692 | 4,385 | 4,544 | 4,448 | 3,589 | 3,970 | 3,587 | 2,521 | 43,627 |
| 2551                                                                            | 2,965 | 2,383 | 3,109 | 2,478 | 3,159 | 3,149 | 3,901 | 3,808 | 3,915 | 3,849 | 3,946 | 3,126 | 39,788 |
| 2552                                                                            | 2,305 | 2,261 | 2,814 | 3,028 | 3,671 | 4,348 | 3,985 | 4,540 | 4,777 | 4,585 | 3,802 | 3,160 | 43,276 |
| 2553                                                                            | 3,251 | 2,656 | 3,503 | 3,071 | 3,072 | 3,557 | 3,296 | 3,612 | 4,752 |       |       |       | 30,770 |

หมายเหตุ : 1 ตัน มีกุ้งประมาณ 3 - 4 ตัน

กรมการเลี้ยงใน

สำนักส่งเสริมการค้าสินค้าเกษตร

กลุ่มงานปศุสัตว์และสัตว์น้ำ

## สับปะรด

กันยายน 2553

### 1. ผลผลิตและความต้องการใช้

#### 1.1 ผลผลิต

|                       | ปี 2549 | ปี 2550 | ปี 2551 | ปี 2552 | ปี 2553 |
|-----------------------|---------|---------|---------|---------|---------|
| - ผลผลิตโลก (ล้านตัน) | 19.03   | 18.87   | 21.50   | 18.85   | 19.00   |
| - ผลผลิตไทย (ล้านตัน) | 2.705   | 2.185   | 2.278   | 1.895   | 1.961   |

#### 1.2 ความต้องการใช้

|                                  |        |        |        |        |             |
|----------------------------------|--------|--------|--------|--------|-------------|
| 1) บริโภคสดภายในประเทศ (ล้านตัน) | 0.541  | 0.437  | 0.456  | 0.378  | 0.390       |
| 2) ส่งออกสับปะรด                 |        |        |        |        | (มก.-สก.53) |
| สับปะรดกระป๋อง                   | 0.619  | 0.568  | 0.619  | 0.509  | 0.343       |
| - ปริมาณ (ล้านตัน)               |        |        |        |        |             |
| - มูลค่า (ล้านบาท)               | 14,308 | 14,496 | 18,740 | 15,013 | 9,440       |
| น้ำสับปะรดกระป๋อง                | 0.182  | 0.133  | 0.144  | 0.141  | 0.092       |
| - ปริมาณ (ล้านตัน)               |        |        |        |        |             |
| - มูลค่า (ล้านบาท)               | 5,167  | 4,196  | 5,260  | 6,316  | 4,386       |

#### 1.3 ผลผลิตออกสู่ตลาดมาก

เดือนเมษายน – มิถุนายน และ พฤศจิกายน – มกราคม

|                                   |      |      |      |      |         |
|-----------------------------------|------|------|------|------|---------|
| 2. ราคาที่เกษตรกรขายได้ (บาท/กก.) | 2.52 | 4.57 | 4.54 | 5.05 | 5.69    |
| (ราคาเฉลี่ยทั้งปี)                |      |      |      |      | (กย.53) |
| 3. ต้นทุนการผลิต (บาท/กก.)        | 2.27 | 2.61 | 2.77 | 3.53 | 3.50    |

### 4. สถานการณ์ปัจจุบัน

4.1 การผลิต ปริมาณผลผลิตสับปะรดปี 2553 มีประมาณ 1.961 ล้านตัน เพิ่มขึ้นจากปี 2552 ร้อยละ 3.52 เนื่องจากราคาในปี 2552 อยู่ในเกณฑ์ดี เกษตรกรจึงเพาะปลูกเพิ่มขึ้น โดยเปลี่ยนจากพื้นที่เพาะปลูกมันสำปะหลัง และข้าวโพดเลี้ยงสัตว์มาปลูกสับปะรดแทน ปลูกมากที่จังหวัดประจวบคีรีขันธ์ ราชบุรี อุทัยธานี เพชรบุรี ราชบุรี และกาญจนบุรี ผลผลิตออกมาก 2 รุ่น คือ รุ่นที่ 1 เดือน เม.ย.- มิ.ย. ประมาณร้อยละ 40 รุ่นที่ 2 เดือน พ.ย.-ม.ค. ประมาณร้อยละ 30

4.2 การบริโภค ผลผลิตสับประคร้อยละ 80 เข้าสู่โรงงานแปรรูปเพื่อผลิตเป็นสับประคระป่องและน้ำสับประคเพื่อการส่งออก ส่วนอีกร้อยละ 20 บริโภคสดภายในประเทศและแปรรูปในลักษณะอื่นๆ เช่น สับประคอบแห้ง แยมสับประค สับประคกวน ฯลฯ

4.3 ภาวะราคา ราคาที่เกษตรกรขายได้สับประค โรงงานเดือนกันยายน 2553 เฉลี่ย กก.ละ 5.69 บาท ลดลงจากเดือนสิงหาคม 2553 (6.21 บาท/กก.) และช่วงเดียวกันของปีก่อน(5.84 บาท/กก.) เนื่องจากปริมาณผลผลิตออกสู่ตลาดมากขึ้น ในขณะที่โรงงานสับประคบางแห่งยังปิดซ่อมแซมเครื่องจักรชั่วคราว ทำให้มีผู้รับซื้อน้อยราย

## 5. มาตรการแก้ไขปัญหา

5.1 กระทรวงเกษตรและสหกรณ์ เป็นหน่วยงานหลักในการแก้ไขปัญหาสับประค ตาม มติคณะรัฐมนตรีวันที่ 23 มกราคม 2550 เห็นชอบให้กระทรวงเกษตรและสหกรณ์เป็นผู้รับผิดชอบหลักในคณะกรรมการนโยบายและพัฒนาสับประคแห่งชาติ ซึ่งมีอำนาจหน้าที่ในการกำหนดนโยบายในการพัฒนาและแก้ไขปัญหาสับประคของประเทศ และมติคณะกรรมการนโยบายและมาตรการช่วยเหลือเกษตรกร (คชก.) วันที่ 5 เมษายน 2548 มอบหมายให้กระทรวงเกษตรและสหกรณ์ จัดทำแผนบูรณาการการผลิตและการตลาดผลไม้ทั้งระบบ รวมทั้งจัดทำแผนแก้ไขปัญหาทั้งในระยะสั้นและระยะยาว

5.2 ในช่วงปลายเดือนตุลาคม-ต้นเดือนพฤศจิกายน 2552 ราคาเกษตรกรขายได้ลดต่ำลง เนื่องจากผลผลิตออกมาก กระทรวงพาณิชย์ จึงร่วมกับกระทรวงเกษตรและสหกรณ์ จัดประชุมสมาคมเกี่ยวกับสับประคและหน่วยงานที่เกี่ยวข้อง เมื่อวันที่ 3 และ 5 พฤศจิกายน 2552 ขอความร่วมมือโรงงานสับประคระป่องรับซื้อผลผลิตจากเกษตรกรในราคาไม่ต่ำกว่า กก.ละ 4 บาท เพื่อพยุงราคาไม่ให้ต่ำกว่าต้นทุนในช่วงที่ผลผลิตออกมากเริ่มตั้งแต่วันที่ 9 พฤศจิกายน 2552 เป็นต้นไป ผลจากการประชุม ทำให้ราคาสับประคที่เกษตรกรขายได้ปรับสูงขึ้น เกษตรกรไม่ต้องเร่งรีบเก็บเกี่ยวขาย ทำให้คุณภาพผลสุกพอดีกับความต้องการของตลาด

5.3 ประธานกระทรวงการคลัง และธนาคารแห่งประเทศไทย ขอความร่วมมือธนาคารพาณิชย์ให้การสนับสนุนเงินทุนสภาพคล่องแก่โรงงานสับประคระป่อง โดยใช้สต็อกสินค้าเป็นหลักประกันในการกู้ยืมเงินได้

<<<<<<<<<(o)>>>>>>>>

สำนักส่งเสริมการค้าสินค้าเกษตร  
กรมการค้าภายใน  
ตุลาคม 2553

## ราคา सबประรดโรงงานที่เกษตรกรขายได้

หน่วย : บาท/กก.

| ปี   | มค.  | กพ.  | มีค. | เมย. | พค.  | มิย. | กค.  | สค.  | กย.  | ตค.  | พย.  | ธค.  | เฉลี่ย |
|------|------|------|------|------|------|------|------|------|------|------|------|------|--------|
| 2540 | 3.62 | 3.56 | 3.10 | 2.75 | 2.48 | 2.41 | 2.54 | 3.00 | 3.75 | 4.19 | 4.41 | 4.60 | 3.37   |
| 2541 | 4.86 | 5.06 | 5.53 | 4.71 | 4.61 | 5.39 | 5.39 | 5.97 | 6.22 | 6.36 | 5.25 | 4.58 | 5.33   |
| 2542 | 3.37 | 3.47 | 3.00 | 2.75 | 1.94 | 1.78 | 2.30 | 2.46 | 1.77 | 1.59 | 1.28 | 1.60 | 2.28   |
| 2543 | 1.41 | 1.69 | 1.82 | 2.05 | 1.84 | 1.31 | 1.48 | 2.83 | 3.47 | 3.02 | 2.04 | 1.58 | 2.05   |
| 2544 | 1.47 | 1.32 | 1.28 | 1.44 | 1.53 | 1.96 | 2.75 | 3.00 | 3.04 | 2.95 | 2.97 | 3.09 | 2.23   |
| 2545 | 3.61 | 3.98 | 4.36 | 4.61 | 4.25 | 3.94 | 4.16 | 4.36 | 4.53 | 4.79 | 4.34 | 4.28 | 4.27   |
| 2546 | 3.90 | 4.08 | 3.86 | 4.18 | 4.47 | 4.82 | 4.42 | 4.56 | 3.96 | 3.28 | 2.77 | 3.65 | 4.00   |
| 2547 | 4.22 | 4.21 | 4.76 | 4.67 | 4.63 | 5.00 | 5.16 | 4.47 | 4.76 | 4.82 | 4.10 | 3.59 | 4.53   |
| 2548 | 3.56 | 3.86 | 3.93 | 3.64 | 3.61 | 3.69 | 3.73 | 4.33 | 4.49 | 4.30 | 3.11 | 2.61 | 3.74   |
| 2549 | 2.42 | 2.54 | 2.66 | 2.46 | 2.08 | 1.37 | 1.64 | 2.52 | 2.76 | 3.11 | 3.31 | 3.34 | 2.52   |
| 2550 | 3.10 | 3.64 | 4.23 | 4.84 | 4.42 | 4.23 | 4.68 | 5.25 | 5.02 | 5.35 | 5.26 | 4.69 | 4.56   |
| 2551 | 4.39 | 4.53 | 5.05 | 4.59 | 3.12 | 3.54 | 5.55 | 5.74 | 6.10 | 5.04 | 3.62 | 3.17 | 4.54   |
| 2552 | 3.37 | 4.41 | 5.09 | 5.75 | 5.93 | 5.37 | 5.73 | 5.97 | 5.84 | 5.36 | 3.73 | 4.08 | 5.05   |
| 2553 | 4.38 | 5.23 | 5.32 | 5.37 | 5.44 | 5.84 | 6.12 | 6.21 | 5.69 |      |      |      | 5.51   |

ที่มา : สำนักงานเศรษฐกิจการเกษตร

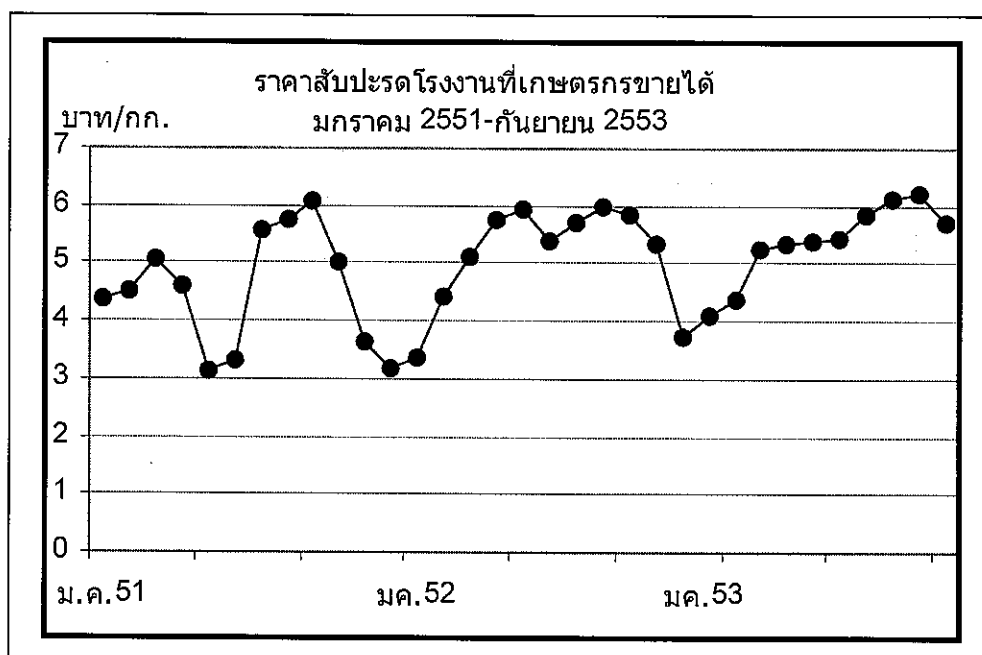

## ข้าวโพดเลี้ยงสัตว์

| 1. การผลิตและการใช้   | ปี 47/48 | ปี 48/49 | ปี 49/50 | ปี 50/51 | ปี 51/52 | ปี 52/53                         | ปี 53/54                       |
|-----------------------|----------|----------|----------|----------|----------|----------------------------------|--------------------------------|
| 1.1 ผลผลิต- โลก       | 715.732  | 699.405  | 713.451  | 793.615  | 797.838  | 810.970                          | 826.071 <sup>(ก.ย.53)</sup>    |
| - ไทย                 | 4.216    | 3.943    | 3.716    | 3.890    | 4.249    | 4.616                            | 4.488 <sup>(ก.ย.53)</sup>      |
| 1.2 ความต้องการ       | 3.471    | 3.724    | 3.846    | 3.964    | 3.824    | 4.275                            | 4.365 <sup>(ก.ย.53)</sup>      |
| 1.3 นำเข้า(ปีการผลิต) | 0.097    | 0.109    | 0.091    | 0.297    | 0.514    | 0.242 <sup>(ก.ย.52-ก.ย.53)</sup> | 0.103 <sup>(ก.ย.-ธ.ค.53)</sup> |
| 1.4 ส่งออก(ปีการผลิต) | 0.431    | 0.103    | 0.250    | 0.292    | 0.474    | 1.003                            | 0.022                          |

ประเทศคู่ค้า ปี 52/53 ไทยนำเข้าจาก ลาว 66% กัมพูชา 33% พม่า 1%  
ไทยส่งออกไป มาเลเซีย 38% เวียดนาม 35% อินโดนีเซีย 19% ฟิลิปปินส์ 5%

ประเทศคู่แข่ง สหรัฐ 41% จีน 20% สหภาพยุโรป 7% บราซิล 7% เม็กซิโก 3%  
อินเดีย 2% อาเจนตินา 2%

Contract Farming : ปี 50/51 = 0.318 ล้านตัน (พม่า 0.021 ลาว 0.105 กัมพูชา 0.192 ล้านตัน)

| 2. ต้นทุนการผลิต (บ./กก.) | 3.35 | 3.33 | 4.27 | 4.43 | 5.86 | 5.43 | 5.46 |
|---------------------------|------|------|------|------|------|------|------|
|---------------------------|------|------|------|------|------|------|------|

แหล่งผลิตสำคัญ ปี 2553/54 (พยากรณ์ ก.ย.53)

| จังหวัด       | พื้นที่<br>(ไร่) | ผลผลิต    |     | ผลผลิต/ไร่<br>(กก.) |
|---------------|------------------|-----------|-----|---------------------|
|               |                  | (ตัน)     | %   |                     |
| 1. เพชรบูรณ์  | 999,690          | 647,607   | 15  | 648                 |
| 2. นครราชสีมา | 904,828          | 538,373   | 12  | 595                 |
| 3. ตาก        | 593,708          | 401,898   | 9   | 677                 |
| 4. เลย        | 566,947          | 341,408   | 8   | 602                 |
| 5. น่าน       | 561,966          | 352,036   | 8   | 626                 |
| 6. เชียงราย   | 451,598          | 274,323   | 6   | 607                 |
| 7. นครสวรรค์  | 324,053          | 218,250   | 5   | 674                 |
| 8. ลพบุรี     | 344,628          | 223,330   | 4   | 605                 |
| 9. พิษณุโลก   | 249,040          | 170,225   | 4   | 684                 |
| 10. พะเยา     | 223,406          | 134,677   | 3   | 603                 |
| 11. สระแก้ว   | 194,372          | 130,035   | 3   | 669                 |
| 12. สระบุรี   | 186,575          | 127,804   | 3   | 685                 |
| 13. อุทัยธานี | 169,934          | 110,564   | 2   | 651                 |
| 14. อื่น ๆ    | 1,340,580        | 818,376   | 18  | 631                 |
| รวมทั้งประเทศ | 7,111,325        | 4,488,906 | 100 | 631                 |

| 3. ราคา (บาท/กก.)             | ปี 48/49 | ปี 49/50 | ปี 50/51 | ปี 51/52 | ปี 52/53 | ปี 53/54 |        |
|-------------------------------|----------|----------|----------|----------|----------|----------|--------|
| (ความขึ้นไม่เกิน 14.5%)       |          |          |          |          |          | ธ.ค.53   | ก.ย.53 |
| 3.1 เกษตรกรขายได้ทั้ง ปท.     | 4.97     | 6.15     | 7.42     | 7.04     | 6.80     | 8.23     | 8.09   |
| 3.2 โรงงานอาหารสัตว์รับซื้อ   | 5.68     | 7.02     | 8.41     | 8.07     | 7.71     | 8.88     | 9.08   |
| 3.3 ซื้อขายล่วงหน้าตลาดชิคาโก |          |          |          |          |          |          |        |
| - บาท/กก.                     | 3.45     | 4.80     | 6.10     | 5.96     | 4.71     | 5.13     | 5.87   |
| - เหรียญสหรัฐ/ตัน             | 86.38    | 133.25   | 184.14   | 171.69   | 141.54   | 160.53   | 189.44 |

## 4. สภาพปัญหา

4.1 **ต้นทุน** (ก.ค.-ธ.ค.) ปริมาณผลผลิตออกสู่ตลาดพร้อมกันจำนวนมาก (91%) โดยเฉพาะช่วง ส.ค.-พ.ย. (78%) และเป็นภาระเกี่ยวกับช่วงฤดูฝนข้าวโพดมีความชื้นสูง ส่งผลให้ราคาโน้มต่ำลง

4.2 **ปลายฤดู** (ม.ค.-มิ.ย.) ปริมาณผลผลิตออกสู่ตลาดน้อย (9%) และความชื้นลดลง ทำให้ราคาสูงขึ้น อาจส่งผลกระทบต่อผู้ใช้วัตถุดิบอาหารสัตว์

## 5. มาตรการแก้ไข

5.1 มาตรการแทรกแซงตลาด ปี 2548/49 คชก. มีมติ (9 ก.ย. 48 และ 6 ม.ค.49) อนุมัติให้ อคส.และ ธ.ก.ส.รับจำนำข้าวโพดเลี้ยงสัตว์จากเกษตรกรโดยตรง ปริมาณ 500,000 ตันเมล็ด กำหนดราคารับจำนำข้าวโพดเมล็ด ความชื้น 14.5% ในระหว่างเดือนกันยายน-พฤศจิกายน 2548 กก.ละ 4.75 บาทและเดือน ธันวาคม 2548 - มกราคม 2549 กก.ละ 5.00 บาท สำหรับระดับความชื้นอื่นให้ปรับเพิ่มลดตามเกณฑ์ที่เคยปฏิบัติ ทั้งนี้ ความชื้นไม่เกิน 30% ระยะเวลารับจำนำ กันยายน 2548 ถึงมกราคม 2549 ระยะเวลาไถ่ถอนภายใน 3 เดือนนับถัดจากเดือนที่รับจำนำและให้มีคณะกรรมการระบอบข้าวโพดพิจารณาปริมาณและราคาที่ได้รับอนุญาตก่อนครบกำหนดไถ่ถอน

ปี 2549/50 และ ปี 2550/51 ราคาข้าวโพดสูงขึ้นทั้งระบบเนื่องจากปริมาณผลผลิตลดลง ขณะที่ความต้องการใช้เพิ่มขึ้นตามการขยายตัวของกรเลี้ยงสัตว์ในเชิงพาณิชย์ การส่งออกอยู่ในเกณฑ์ดีอย่างต่อเนื่อง ราคาข้าวโพดเลี้ยงสัตว์ทั่วโลกอยู่ในเกณฑ์สูง

5.2 มาตรการแทรกแซงตลาด ปี 2551/52 คชก. มีมติ (14 ต.ค.51) และ ครม. มีมติ (28 ต.ค., 30 ธ.ค.51, 17 ก.พ.52) อนุมัติให้ดำเนินโครงการแทรกแซงตลาดข้าวโพดเลี้ยงสัตว์ ปี 2551/52 โดยการรับจำนำ ปริมาณ 1,500,000 ตันเมล็ด ราคารับจำนำข้าวโพดเมล็ด ความชื้น 14.5% กก.ละ 8.50 บาท ระยะเวลารับจำนำ พ.ย.51-มี.ค.52 ระยะเวลาไถ่ถอนภายใน 3 เดือนนับถัดจากเดือนที่รับจำนำ

### 5.3 นโยบายและมาตรการนำเข้าข้าวโพดเลี้ยงสัตว์ ปี 2553

คณะรัฐมนตรีมีมติ (10 พ.ย.52) เห็นชอบตามมติคณะกรรมการนโยบายอาหาร (30 ต.ค.52) ให้กำหนดนโยบายและมาตรการนำเข้าข้าวโพดเลี้ยงสัตว์ ดังนี้

| ข้อมูลพื้นฐาน/กฎหมาย                                                                                 | มาตรการที่กำหนด ปี 2553                                                                                                                                                                                                          |
|------------------------------------------------------------------------------------------------------|----------------------------------------------------------------------------------------------------------------------------------------------------------------------------------------------------------------------------------|
| (1) WTO - โควตา 54,700 ตัน<br>- ภายในโควตา 20%<br>- นอกโควตา 73%<br>- ค่าธรรมเนียมพิเศษตันละ 180 บาท | - อากรในโควตาร้อยละ 20 ปริมาณโควตา 54,700 ตันตามที่ผูกพัน โดยให้องค์การคลังสินค้าเป็นผู้นำเข้า ระยะเวลานำเข้าระหว่างวันที่ 1 มีนาคมถึงวันที่ 30 มิถุนายน 2553<br>- อากรนำเข้านอกโควตาร้อยละ 73 และค่าธรรมเนียมพิเศษตันละ 180 บาท |
| (2) AFTA - ภายใน 0%<br>- หรือ กก.ละ 2.75 บาท                                                         | - อากรนำเข้าร้อยละ 0 ระยะเวลานำเข้าระหว่างวันที่ 1 มีนาคมถึงวันที่ 30 มิถุนายน 2553                                                                                                                                              |
| (3) FTA ไทย-นิวซีแลนด์ - ภายใน 0%<br>ไทย-ญี่ปุ่น(JTEPA) - ภายใน 0%<br>ไทย-ออสเตรเลีย                 | - อากรนำเข้าร้อยละ 0                                                                                                                                                                                                             |
| - โควตา 6,981.26 ตัน<br>- ภายในโควตา 13.33%<br>- นอกโควตา 65.70%                                     | - อากรในโควตาร้อยละ 13.33 ปริมาณ โควตา 6,981.26 ตันตามที่ผูกพัน โดยให้องค์การคลังสินค้าเป็นผู้นำเข้า ระยะเวลานำเข้าระหว่างวันที่ 1 มีนาคมถึงวันที่ 30 มิถุนายน 2553<br>- อากรนำเข้านอกโควตาร้อยละ 65.70                          |
| อาเซียน-ญี่ปุ่น(AJCEP)- ภายใน 16.4%                                                                  | - อากรนำเข้าในโควตาร้อยละ 16.4% ระยะเวลานำเข้าระหว่างวันที่ 1 มีนาคมถึงวันที่ 30 มิถุนายน 2553<br>- อากรนำเข้าในโควตาร้อยละ 14.5% ระยะเวลานำเข้าระหว่างวันที่ 1 เมษายนถึงวันที่ 31 ธันวาคม 2553                                  |
| อาเซียน-เกาหลี (AKFTA)<br>- อากรนำเข้าในโควตา 13.33%                                                 | - อากรนำเข้าในโควตาร้อยละ 13.33%                                                                                                                                                                                                 |
| (5) การนำเข้าทั่วไป<br>- อากรนำเข้า กก.ละ 2.75 บาท<br>- ค่าธรรมเนียมพิเศษตันละ 1,000 บาท             | - อากรนำเข้า กก.ละ 2.75 บาท และค่าธรรมเนียมพิเศษตันละ 1,000 บาท<br>ทั้งนี้การนำเข้า นอกเหนือจากในโควตาให้นำเข้าได้ไม่จำกัดปริมาณและช่วงเวลานำเข้า                                                                                |

## 6. ผลการดำเนินการ

ปี 2551/52 1) เมื่อ 8 ส.ค.51 ได้ประสานเชื่อมโยงสหกรณ์ผู้เลี้ยงไก่ไข่แปดริ้ว จำกัด กับผู้ค้าในพื้นที่ จ.สระแก้ว ให้มีการซื้อขายข้าวโพดกันโดยตรง และได้มีการตกลงซื้อขายรวม 405 ตัน (กก.ละ 9.70-9.90 บาท) ส่งมอบ 10-12 ส.ค.51 2) เมื่อ 28 ส.ค.51 ประชุมแก้ไขปัญหาราคาข้าวโพดตกต่ำ 3) เมื่อ 28 ต.ค.51, 30 ธ.ค.51, 17 ก.พ. 52 กรม.มีมติเห็นชอบให้ดำเนิน โครงการแทรกแซงตลาดข้าวโพดเลี้ยงสัตว์ ปี 2551/52 โดยการรับจำนำ เป้าหมาย 1,500,000 ตันเมล็ด ราคารับจำนำข้าวโพดเมล็ดความชื้น 14.5% กก.ละ 8.50 บาท ระยะเวลารับจำนำ พ.ย. 51-มี.ค.52 วงเงินรับจำนำเกษตรกรรายละ 100,000 บาท ผลการดำเนินการ อคส. รับจำนำช่วงแรก (11 พ.ย.-16 ธ.ค.51) ปริมาณ 630,690 ตัน ช่วง 2 (15 ม.ค.-31 มี.ค.52) รับจำนำได้ 371,220 ตัน รวมปริมาณ 1,001,925 ตัน จำนวนเกษตรกร 76,670 ราย ขณะนี้อยู่ระหว่างกรมการค้าต่างประเทศระบายนข้าวโพดที่รับจำนำ

## 7. สถานการณ์ ปี 2553/54 และแนวโน้ม

7.1 สถานการณ์ในประเทศ ข้าวโพดออกสู่ตลาดในปริมาณเพิ่มขึ้น ในขณะที่แหล่งผลิตมีฝนตกชุกและน้ำท่วมในบางพื้นที่ เกษตรกรเร่งเก็บเกี่ยวผลผลิตออกสู่ตลาด ข้าวโพดมีความชื้นสูง ซึ่งในการสีเป็นเมล็ดทำให้ข้าวโพดเมล็ดแตก คุณภาพไม่ดี โรงงานอาหารสัตว์จึงปรับราคาซื้อที่อ่อนตัวลง ส่วนไซโลผู้ส่งออกชะลอการรับซื้อชั่วคราว

ต่างประเทศ ราคาซิกาโกปรับตัวสูงอย่างต่อเนื่องเมื่อเทียบกับเดือนก่อน เนื่องจากคาดว่าผลผลิตข้าวโพดของประเทศผู้ผลิตสำคัญจะมีปริมาณน้อยกว่าที่คาดการณ์ ในขณะที่การใช้จะเพิ่มขึ้นรวมทั้งค่าเงินดอลลาร์อ่อนค่า ทำให้ราคาน้ำมันดิบและทองคำปรับตัวสูงขึ้น

| ราคา                         | ก.ย.52 | ส.ค.53 | ก.ย.53 | ±%    |
|------------------------------|--------|--------|--------|-------|
| จ.เพชรบูรณ์                  | 5.65   | 8.28   | 8.49   | 2.54  |
| โรงงานอาหารสัตว์รับซื้อ กทม. | 6.12   | 8.88   | 9.08   | 2.25  |
| ซื้อขายล่วงหน้าตลาดซิกาโก    |        |        |        |       |
| - บาท/กก.                    | 4.31   | 5.13   | 5.87   | 14.43 |
| - เหรียญสหรัฐ/ตัน            | 126.90 | 160.53 | 189.44 | 18.01 |

7.2 โครงการประกันรายได้เกษตรกรผู้ปลูกข้าวโพดเลี้ยงสัตว์ ปี 2552/53 กรม.มีมติเมื่อ 14 ก.ค., 11 ส.ค.52 เห็นชอบให้ดำเนิน โครงการประกันรายได้เกษตรกรผู้ปลูกข้าวโพดเลี้ยงสัตว์ ปี 2552/53 โดย 1) กำหนดราคาประกันข้าวโพดเมล็ดความชื้น 14.5% กก.ละ 7.10 บาท 2) กำหนดเป้าหมายให้เกษตรกรรายครัวเรือน ใช้สิทธิเพื่อขอรับเงินชดเชยส่วนต่างราคาประกันกับเกณฑ์กลางอ้างอิงได้ในปริมาณที่ผลิตจริงแต่ไม่เกินครัวเรือนละ 20 ตัน ธ.ก.ส. ทำสัญญากับเกษตรกรที่ประสงค์จะเข้าร่วมโครงการฯ เดือน ส.ค.-พ.ย.52 และ 3) เกษตรกรใช้สิทธิประกันรายได้ (ขอรับชดเชย) ได้ทันทีตั้งแต่วันที่ทำสัญญา แต่ต้องไม่เกิน 28 ก.พ.53 ผลดำเนินการ เกษตรกรขึ้นทะเบียน 400,328 ราย ทำสัญญากับ ธ.ก.ส.(ณ 30 ก.ย.53) 398,396 ราย ธ.ก.ส.จ่ายเงินแล้ว เกษตรกร 379,740 ราย 467,020 สัญญา จำนวนเงิน 5,636,786 ล้านบาท ขณะนี้หมดระยะเวลาใช้สิทธิประกันรายได้แล้ว

7.3 โครงการประกันรายได้เกษตรกรผู้ปลูกข้าวโพดเลี้ยงสัตว์ ปี 2553/54 กรม.มีมติเมื่อ 29 มี.ย.53 เห็นชอบตามที่คณะกรรมการนโยบายข้าวโพดเลี้ยงสัตว์เสนอ โดยให้ดำเนิน โครงการประกันรายได้เกษตรกรผู้ปลูกข้าวโพดเลี้ยงสัตว์ ปี 2553/54 โดย 1) กำหนดราคาประกันข้าวโพดเมล็ดความชื้น 14.5% กก.ละ 7.14 บาท 2) เกษตรกรขอใช้สิทธิเพื่อขอรับเงินชดเชยส่วนต่างราคาประกันกับเกณฑ์กลางอ้างอิงได้ในปริมาณที่ผลิตจริงแต่ไม่เกินครัวเรือนละ 20 ตัน ระยะเวลาขึ้นทะเบียน 15 พ.ค.-ต.ค.53 ทำสัญญากับ ธ.ก.ส. 15 มี.ย.-ธ.ค.53 และ 3) เกษตรกร ใช้สิทธิประกันรายได้ (ขอรับชดเชย) ได้ทันทีตั้งแต่วันที่เกี่ยว แต่ต้องไม่เกิน 28 ก.พ.54 ผลดำเนินการ เกษตรกรขึ้นทะเบียน 366,787 ราย ผ่านประชาคม (ณ 30 ก.ย.53) 80,207 ราย ธ.ก.ส.ทำสัญญา 22,388 ราย (ร้อยละ 27.91)

\*\*\*\*\*

สำนักส่งเสริมการค้าสินค้าเกษตร  
กรมการค้าภายใน  
ตุลาคม 2553





## กาแฟ

| รายการ/ปี                         | 2549/50                                                                  | 2550/51   | 2551/52   | 2552/53   | 2553/54       |
|-----------------------------------|--------------------------------------------------------------------------|-----------|-----------|-----------|---------------|
| <b>1. ผลผลิตและความต้องการใช้</b> |                                                                          |           |           |           | (ประมาณการ)   |
| 1.1 สต็อกโลกต้นปี (ตัน)           | 1,959,480                                                                | 2,106,060 | 1,771,980 | 2,210,160 | 1,877,700     |
| 1.2 ผลผลิตโลก (ตัน)               | 7,892,880                                                                | 7,305,720 | 8,110,080 | 7,539,360 | 8,381,760     |
| - อาราบิก้า (ตัน)                 | 4,925,640                                                                | 4,380,480 | 5,003,220 | 4,509,540 | 5,157,060     |
| - โรบัสต้า (ตัน)                  | 2,965,740                                                                | 2,923,740 | 3,105,360 | 3,028,320 | 3,223,200     |
| 1.3 ผลผลิตไทย (ตัน)               | 55,660                                                                   | 50,442    | 56,315    | 48,955    | 45,642        |
| 1.4 การใช้โลก (ตัน)               | 7,420,500                                                                | 7,623,240 | 7,435,800 | 7,720,200 | 7,889,880     |
| 1.5 การใช้ไทย (ตัน)               | 52,653                                                                   | 53,479    | 53,803    | 58,000    | 58,000        |
| 1.6 การนำเข้า                     | - ข้อมูลพิน WTO ให้นำเข้าในโควต้า 5.25 ตัน ภายในโควต้า 30% นอกโควต้า 90% |           |           |           |               |
|                                   | - กาแฟสำเร็จรูปในโควต้า 134 ตัน ภายในโควต้า 40% นอกโควต้า 49%            |           |           |           |               |
|                                   | - ข้อมูลพิน AFTA เมล็ดกาแฟ 5% กาแฟสำเร็จรูป 0%                           |           |           |           |               |
|                                   |                                                                          |           |           |           | ต.ค.52-ส.ค.53 |
| - เมล็ดกาแฟ (ตัน)                 | 391                                                                      | 374       | 11,981    | 7,835     | 11,302        |
| - กาแฟคั่ว (ตัน)                  | 181                                                                      | 392       | 341       | 271       | 309           |
| - กาแฟผงสำเร็จรูป (ตัน)           | 251                                                                      | 2,642     | 2,883     | 2,219     | 2,722         |
| - กาแฟผสมน้ำตาลและครีมเทียม (ตัน) | 8,033                                                                    | 8,578     | 4,749     | 4,061     | 4,407         |
| 1.7 การส่งออก                     |                                                                          |           |           |           |               |
| - เมล็ดกาแฟ (ตัน)                 | 25,666                                                                   | 11,137    | 1,585     | 213       | 214           |
| - กาแฟคั่ว (ตัน)                  | 173                                                                      | 483       | 633       | 1,273     | 864           |
| - กาแฟผงสำเร็จรูป (ตัน)           | 2,421                                                                    | 7,798     | 2,799     | 4,119     | 5,320         |
| - กาแฟผสมน้ำตาลและครีมเทียม (ตัน) | 24,812                                                                   | 17,684    | 23,568    | 26,599    | 33,393        |

| รายการ/ปี                                                     | 2548/49 | 2549/50 | 2550/51 | 2551/52 | 2552/53 |        |       |
|---------------------------------------------------------------|---------|---------|---------|---------|---------|--------|-------|
| 2. ต้นทุนการผลิต (บาท/กก.)                                    | 30.60   | 32.83   | 39.06   | 40.00   | 45.85   |        |       |
| 3. ราคา (บาท/กก.) (ออกสู่ตลาด ต.ค.-มี.ค.และ ออกมาก ธ.ค.-ก.พ.) |         |         |         |         | ต.ค.53  | ก.ย.53 | %Δ    |
| ● ราคาเกษตรกรขายได้ (เกรดคละ)                                 | 39.74   | 46.29   | 62.65   | 62.30   | -       | -      | -     |
| ● ราคาเกษตรกรขายได้ จ.ชุมพร (เกรดดี)                          | 44 - 46 | 48 - 50 | 73 - 80 | -       | -       | -      | -     |
| ● โรงงานรับซื้อ จ.ชุมพร                                       | 45.67   | 50.00   | 65.67   | 68.14   | -       | -      | -     |
| ● ราคาซื้อขายล่วงหน้าตลาดลอนดอน                               | 46.79   | 56.25   | 71.10   | 55.28   | 53.64   | 50.91  | ↓5.09 |

- หมายเหตุ**
- (1) ปริมาณสต็อก ผลผลิตโลกและการใช้ของโลก จากกระทรวงเกษตรฯ สหรัฐฯ
  - (2) ปริมาณผลผลิตของไทย ต้นทุนการผลิต ราคาเกษตรกรขายได้ จากสำนักงานเศรษฐกิจการเกษตร
  - (3) ความต้องการใช้ภายในประเทศ สอบถาม โรงงานผู้ผลิตกาแฟสำเร็จรูปและกาแฟคั่วบด
  - (4) ปริมาณนำเข้า-ส่งออก จากกรมศุลกากร

#### 4. การนำเข้าเมล็ดกาแฟเพื่อแปรรูปส่งออกและจำหน่ายในประเทศ ปี 2550/51

ในช่วงต้นปี 2551 ได้เกิดปัญหาเมล็ดกาแฟเพื่อใช้แปรรูปในประเทศขาดแคลน กระทรวงเกษตรและสหกรณ์ ได้พิจารณาและเสนอให้มีการนำเข้าเมล็ดกาแฟเพื่อแก้ไขปัญหาดังกล่าว โดยมีข้อตกลงการนำเข้าและหลักประกัน ดังนี้

4.1 การนำเข้าเมล็ดกาแฟมาแปรรูปเพื่อการส่งออก กรม. ได้มีมติเห็นชอบ (27 พ.ค.51) ร่างประกาศกระทรวงพาณิชย์ เรื่อง การส่งออกกาแฟไปนอกราชอาณาจักร พ.ศ.2551 เพื่อให้เมล็ดกาแฟที่นำเข้ามาผลิตเป็นผลิตภัณฑ์สามารถส่งออกได้ (ให้นำเข้าภายใน ก.ย.51 และส่งออกภายใน พ.ย.51) ซึ่งมีผู้ขอนำเข้า 1 ราย ได้แก่ บริษัท คอวลิตี คอฟฟี่ โปรดักส์ จำกัด ขอนำเข้าเมล็ดกาแฟ 3,000 ตัน อัตราภาษีนอกโลวต้า ร้อยละ 90 (นำเข้าจริง 1,718.517 ตัน)

4.2 การนำเข้าเมล็ดกาแฟมาแปรรูปเพื่อจำหน่ายในประเทศ กรม. ได้มีมติเห็นชอบ(5 ส.ค.51) ให้เปิดตลาดสินค้ากาแฟตามข้อผูกพัน WTO ในโควตาจำนวนไม่เกิน 10,000 ตัน (เดิม 5.25 ตัน) อัตราภาษีในโควตาร้อยละ 30 เพื่อแก้ไขปัญหาการขาดแคลนเมล็ดกาแฟสำหรับการแปรรูปเพื่อใช้ในประเทศ (ให้นำเข้าภายในเดือน ต.ค.51) ซึ่งมีผู้ขอนำเข้า 2 ราย ได้แก่ บริษัท คอวลิตี คอฟฟี่ โปรดักส์ จำกัด จำนวน 9,800 ตัน (นำเข้าจริง 9,799.94 ตัน) บริษัท ซาราลี คอฟฟี่ แอนด์ที จำกัด จำนวน 200 ตัน (นำเข้าจริง 5.1 ตัน)

4.3 เงื่อนไขการนำเข้า ผู้นำเข้าตาม ข้อ 5.1 ต้องทำสัญญากับกรมการค้าต่างประเทศและกรมวิชาการเกษตร และข้อ 5.2 ต้องทำสัญญากับกรมวิชาการเกษตร รับซื้อเมล็ดกาแฟมาตรฐาน F.A.Q. (Fair Average Quality) ตั้งแต่วันที่ 1 พฤศจิกายน 2551 ถึง 15 มีนาคม 2552 ณ จุดรับซื้อของผู้ให้สัญญาหรือตัวแทนของผู้ให้สัญญา ในปี 2551/52 ในปริมาณหนึ่งเท่าและสองเท่าของปริมาณที่คณะกรรมการพืชสวน ได้มีมติให้นำเข้าและได้นำเข้าจริงตามลำดับ ในราคาตลาดโลก (ซื้อขายล่วงหน้าตลาดลอนดอน เฉลี่ย 4-8 เดือน) โดยคำนวณเฉลี่ยย้อนหลัง 5 วัน ในกรณีที่ราคาตลาดในประเทศสูงกว่าราคาตลาดโลก ผู้ให้สัญญาจะรับซื้อตามราคาตลาดภายในประเทศ และหากปรากฏว่าราคาในตลาดโลกเฉลี่ยหรือราคาตลาดภายในประเทศ ต่ำกว่ากิโลกกรัมละ 55 บาท ผู้ให้สัญญาจะรับซื้อในราคาที่ไม่ต่ำกว่ากิโลกกรัมละ 55 บาท

#### 5. การดำเนินการ ปี 2552/53

กรมการค้าภายในได้ประชุมหน่วยงานที่เกี่ยวข้องและภาคเอกชน เมื่อวันที่ 1 ธ.ค.52 เพื่อประเมินสถานการณ์แนวโน้มราคากาแฟและแนวทางการช่วยเหลือเกษตรกร ปี 2552/53 โดยมีมติดังนี้

- 5.1 มอบให้กรมการค้าภายใน ตรวจสอบตัวเลขการแจ้งสต็อกกาแฟของโรงงานด้วย
- 5.2 โรงงานจะรับซื้อเมล็ดกาแฟจากเกษตรกรในราคาไม่ต่ำกว่า 51 บาท
- 5.3 กรมการค้าต่างประเทศควรทำประชาสัมพันธ์เกี่ยวกับการเปิดตลาด AFTA ผลกระทบมาตรการรองรับและพิจารณาแนวทางป้องกันการนำเข้ากาแฟสำเร็จรูปจากต่างประเทศด้วย
- 5.4 ขอให้กรมส่งเสริมการส่งออกขยายตลาดส่งออกผลิตภัณฑ์กาแฟสำเร็จรูปในต่างประเทศ
- 5.5 มอบหมายให้ผู้แทนเกษตรกรและหน่วยงานในพื้นที่จังหวัดแหล่งผลิตชี้แจงให้เกษตรกรทราบ
- 5.6 มอบหมายให้สำนักงานการค้าภายในจังหวัดและสำนักงานซึ่งดวงวัดตรวจสอบเครื่องชั่งของผู้ประกอบการที่รับซื้อเมล็ดกาแฟและกำกับดูแลให้ปิดป้ายแสดงราคารับซื้อ
- 5.7 กรมการค้าภายในพร้อมดำเนินการเชื่อมโยงตลาดเมล็ดกาแฟเพื่อให้เกษตรกรมีความมั่นใจด้านตลาดอีกทางหนึ่ง

## 6. สถานการณ์และแนวโน้ม

### 6.1 สถานการณ์ตลาดโลก

6.1.1 การผลิต/การใช้ กระดาษเย็บกระดาษสหรัฐอเมริกา ภาคการผลิต (มิ.ย.53) ผลผลิตปี 2553/54 มีปริมาณ 8.38 ล้านตัน สูงขึ้นจากปีที่ผ่านมาร้อยละ 11.17 เมื่อรวมกับสต็อกต้นปี 1.87 ล้านตัน จะมีอุปทานรวม 10.25 ล้านตัน ขณะที่ความต้องการใช้มีประมาณ 7.89 ล้านตัน สูงขึ้นกว่าปีที่ผ่านมาร้อยละ 2.20

6.1.2 ราคาตลาดโลก (ลอนดอน) เดือนกันยายน 2553 เฉลี่ยตันละ 1,664.21 ดอลลาร์สหรัฐ (50.91 บาท/กก.) ลดลงจากเดือนที่ผ่านมา ซึ่งมีราคาเฉลี่ยตันละ 1,705.88 ดอลลาร์สหรัฐ (53.64 บาท/กก.) ร้อยละ 2.44 เนื่องจากมีการคาดการณ์ผลผลิตกาแฟของเวียดนามในปีเพาะปลูกใหม่ที่เพิ่มขึ้น และการส่งออกกาแฟของเวียดนามจะสูงขึ้นจากที่ได้เคยพยากรณ์ไว้ 1.07 ล้านตัน เป็น 1.10 ล้านตัน ส่งผลให้นักลงทุนชะลอการซื้อขาย เพื่อรอดูอุปทานกาแฟในตลาด ทั้งนี้ เทียบกับช่วงเดียวกันในปีที่ผ่านมา ราคาเฉลี่ยตันละ 1,486 ดอลลาร์สหรัฐ (49.92 บาท/กก.) สูงกว่าร้อยละ 12 โดยราคาซื้อขายล่วงหน้าเฉลี่ยในเดือน พ.ย. 53 และ ม.ค.54 ประมาณ ต้นละ 1,655 และ 1,687 ดอลลาร์สหรัฐ ตามลำดับ

### 6.2 สถานการณ์ในประเทศ

6.2.1 ผลผลิต ส.ศ.ก. ภาคการผลิต (ก.ย.53) ปี 2553/54 มีประมาณ 45,642 ตัน ลดลงจากปี 2552/53 ร้อยละ 6.77 เนื่องจากเกษตรกรโคนันคานาแฟทิ้งทำให้พื้นที่เพาะปลูกลดลง ประกอบกับสภาพภูมิอากาศไม่เอื้ออำนวย ฝนทิ้งช่วงระหว่างเดือนพ.ย.52-เม.ย.53 ซึ่งเป็นช่วงกาแฟออกดอกในแหล่งผลิตทางภาคใต้ ทำให้ผลผลิตเฉลี่ยต่อไร่ลดลงเหลือ 128 กก. น้อยกว่าปีที่ผ่านมาร้อยละ 5.88 ทั้งนี้ ผลผลิตจะออกสู่ตลาดตั้งแต่ พ.ย.53-มี.ค.54 และออกมากช่วง ม.ค.-ก.พ.54

6.2.2 ความต้องการใช้ ปี 2553/54 คาดว่ามีประมาณ 58,000 ตัน

6.2.3 ราคา ตั้งแต่เดือนเมษายน 2553 ไม่มีรายงานราคา เนื่องจากสิ้นสุดฤดูกาล

## 7. การเปิดตลาดสินค้ากาแฟตามข้อตกลงเขตการค้าเสรีอาเซียน (AFTA) ปี 2553

ตั้งแต่ 1 ม.ค.53 จะมีการยกเลิกมาตรการโควตาภาษีและลดอัตราภาษีนำเข้าเมล็ดกาแฟจากร้อยละ 20 เหลือร้อยละ 5 และกาแฟสำเร็จรูปจากร้อยละ 5 เหลือร้อยละ 0 ซึ่งการเปิดตลาดดังกล่าว อาจส่งผลกระทบต่อตลาดกาแฟในประเทศ หน่วยงานที่เกี่ยวข้องจึงได้หามาตรการป้องกัน โดยคณะกรรมการนโยบายและแผนพัฒนาการเกษตรและสหกรณ์ ได้มีมติ (30 ก.ย.52) เห็นชอบมาตรการรองรับผลกระทบแล้ว ดังนี้

7.1 การบริหารการนำเข้า กำหนดให้เมล็ดกาแฟเป็นสินค้าที่ต้องขออนุญาตนำเข้า ผู้นำเข้าต้องมีคุณสมบัติ/เอกสารประกอบ ดังนี้

7.1.1 ให้ อคส. หรือผู้ประกอบการที่เป็นนิติบุคคลและจดทะเบียนนำเข้ากับกรมการค้าต่างประเทศ นำเข้าภายใต้การกำกับดูแลของคณะกรรมการพืชสวน

7.1.2 ใบรับรองมาตรฐานสินค้า (อย.)

7.1.3 ใบรับรองสุขอนามัยพืช (กรมวิชาการเกษตร)

7.1.4 ใบรับรองปลอด GMOs (กรมวิชาการเกษตร)

7.1.5 ใบกำกับสินค้า (Invoice)

7.1.6 สำเนาหนังสือรับรองแหล่งกำเนิดสินค้าฟอร์ม D(Form D)

7.1.7 ต้องรายงานการนำเข้า การใช้ และสต็อกคงเหลือภายใน 1 เดือน และมีบทลงโทษหากไม่ดำเนินการ

7.1.8 กำหนดด่านนำเข้า ให้นำเข้าเฉพาะด่านที่มีเจ้าหน้าที่ตรวจพืชประจำอยู่

7.1.9 กำหนดช่วงเวลาการนำเข้า (พ.ศ. – ศ.ค.) รวมทั้งวางระบบติดตามการนำเข้า และติดตามตรวจสอบ และประเมินผล

อนึ่ง กระทรวงพาณิชย์ได้ออกประกาศที่เกี่ยวข้องกับการนำเข้ากาแฟตาม AFTA ดังนี้

(1) ประกาศกระทรวงพาณิชย์ เรื่อง การนำกาแฟ ชา น้่านมดิบและนมพร้อมดื่ม และนมผงขาดมันเนย เข้ามาในราชอาณาจักร ตามความตกลงเขตการค้าเสรีอาเซียน พ.ศ.2553 ลงวันที่ 16 สิงหาคม 2553

(2) ประกาศกรมการค้าต่างประเทศ เรื่อง หลักเกณฑ์ วิธีการ และเงื่อนไขในการขอและการออกหนังสือรับรองการแสดงการได้รับสิทธิในการยกเว้นภาษีทั้งหมดหรือบางส่วน สำหรับกาแฟ ชา น้่านมดิบและนมพร้อมดื่ม และนมผงขาดมันเนยที่นำเข้ามาในราชอาณาจักรตามความตกลงเขตการค้าเสรีอาเซียน พ.ศ.2553 ลงวันที่ 20 สิงหาคม 2553

7.2 จัดทำยุทธศาสตร์กาแฟปี 2552-2556 คณะรัฐมนตรีมีมติ (16 มิ.ย.52) เห็นชอบยุทธศาสตร์กาแฟปี 2552 – 2556 โดยมีเป้าหมายลดต้นทุนการผลิตกาแฟเท่ากับหรือมากกว่าเวียดนามไม่เกิน 10% เพิ่มผลผลิตต่อไร่ของกาแฟ รวมทั้งจะได้แปลงกาแฟที่ได้รับการรับรอง GAP เพิ่มขึ้น 50% และได้ผลผลิตกาแฟเพียงพอกับความต้องการใช้ของอุตสาหกรรมกาแฟในประเทศ โดยมีมาตรการ 4 ด้าน ประกอบด้วย

- (1) การเพิ่มประสิทธิภาพการผลิตและลดต้นทุนการผลิต
- (2) การเพิ่มมูลค่าผลิตภัณฑ์กาแฟ
- (3) การพัฒนาและส่งเสริมด้านการสร้างเสถียรภาพราคา
- (4) การปรับฐานการบริหารจัดการ

ทั้งนี้ คณะกรรมการนโยบายและแผนพัฒนาการเกษตรฯ มีมติขอให้หน่วยงานที่ยังไม่ได้รับงบประมาณเพื่อดำเนินการตามยุทธศาสตร์กาแฟיעัดจ่ายเงินจากงบประมาณปกติ และในปี 2554-2556 ขอให้ของงบประมาณดำเนินการจากงบปกติด้วย อนึ่ง สำหรับกรมการค้าภายในรับผิดชอบดำเนินการตามแผนยุทธศาสตร์ฯ ในด้านจัดหาตลาดให้เกษตรกร โดยการส่งเสริมการทำสัญญาข้อตกลงซื้อขาย (พต.) และประชาสัมพันธ์เผยแพร่ข้อมูลการเคลื่อนไหวของราคาดีกาแฟ (สก.)

7.3 การปรับโครงสร้างสินค้ากาแฟแบบครบวงจร มติคณะกรรมการบริหารกองทุนปรับโครงสร้างภาคเกษตร (17 ก.ย.52) เห็นชอบ โครงการปรับโครงสร้างสินค้ากาแฟแบบครบวงจร เพื่อช่วยเพิ่มผลผลิตต่อไร่ ลดต้นทุนการผลิตและช่วยแปรรูปสินค้ากาแฟ ระยะเวลาโครงการ 7 ปี สนับสนุนเงินกองทุนฯ 54,442,870 บาท ให้แก่ สหกรณ์ผู้ปลูกกาแฟจังหวัดชุมพร จำกัด กลุ่มเกษตรกรทำสวนเขาทะเล จังหวัดชุมพร และกลุ่มเกษตรกรทำสวน จปร. จังหวัดระนอง

~~~~~

สำนักส่งเสริมการค้าสินค้าเกษตร
กรมการค้าภายใน
ตุลาคม 2553

ปรับปรุง : ๑๓.๐๕.๒๕๖๓

หน่วย : บาท/กก.

	ตค.	พย.	ธค.	มค.	กพ.	มีค.	เมย.	พค.	มิย.	กค.	สค.	กย.	เฉลี่ย
ราคาที่ยกขรรขายได้													
2543/44	-	-	24.35	31.22	31.35	31.02	31.47	-	-	-	-	-	29.88
2544/45	-	-	22.31	25.37	25.38	27.44	-	-	-	-	-	-	25.13
2545/46	-	-	-	31.56	34.30	24.85	-	-	-	-	-	-	30.24
2546/47	-	27.85	27.19	29.44	23.25	22.62	-	-	-	-	-	-	26.07
2547/48	-	29.00	29.41	26.81	27.75	29.35	-	-	-	-	-	-	28.46
2548/49	-	-	33.49	41.67	43.66	40.88	39.00	-	-	-	-	-	39.74
2549/50	-	-	44.78	47.11	46.99	-	-	-	-	-	-	-	46.29
2550/51	-	58.50	57.79	65.70	68.61	-	-	-	-	-	-	-	62.65
2551/52	45.00	56.75	64.43	67.50	70.45	69.67	-	-	-	-	-	-	62.30
2552/53	-	50.00	52.47	55.82	61.12	-	-	-	-	-	-	-	54.73
ที่มา : สำนักงานเศรษฐกิจการเกษตร													
ราคาที่ยกขรรรับซื้อ													
2546/47	-	-	35.00	35.00	35.00	35.00	-	-	-	-	-	-	35.00
2547/48	35.00	35.00	35.00	35.00	35.00	35.00	-	-	-	-	-	-	35.00
2548/49	-	-	-	43.00	47.00	47.00	-	-	-	-	-	-	45.67
2549/50	-	-	-	50.00	50.00	-	-	-	-	-	-	-	50.00
2550/51	-	-	57.00	67.00	73.00	-	-	-	-	-	-	-	65.67
2551/52	-	67.31	68.03	68.73	68.50	-	-	-	-	-	-	-	68.14
2552/53	-	-	52.70	55.83	60.97	61.00	-	-	-	-	-	-	57.63
ที่มา : สำนักงานการค้าภายในจังหวัด													
ราคาส่งออก FOB ไปประเทศในภาค													
2543/44	-	-	-	19.04	16.21	16.62	15.49	14.64	-	14.31	14.95	10.35	15.20
2544/45	-	-	18.13	17.90	-	-	-	-	-	-	-	-	18.02
2545/46	-	-	-	-	-	-	26.03	17.87	-	-	-	16.34	20.08
2546/47	-	13.90	20.25	-	-	20.18	-	17.47	17.63	-	15.29	16.15	17.27
2547/48	14.39	13.53	-	43.16	-	28.79	36.13	35.76	39.11	38.08	31.89	-	31.20
2548/49	36.78	33.29	35.65	37.33	36.41	39.87	42.91	40.71	36.23	47.00	50.13	63.57	41.66
2549/50	65.07	54.14	47.63	54.03	52.92	50.56	47.37	49.92	68.11	-	63.27	66.54	56.32
2550/51	66.11	-	60.15	59.31	-	79.51	-	78.89	-	-	106.11	-	75.01
2551/52	-	-	-	-	-	-	-	-	49.94	-	-	-	49.94
2552/53	-	-	-	-	-	-	-	-	-	-	-	-	-
ที่มา : กรมการค้าต่างประเทศ													
ราคาส่งออก FOB ไปประเทศนอกภาค													
2543/44	-	-	-	17.89	18.56	17.66	17.52	15.79	20.09	19.91	14.39	14.67	17.39
2544/45	31.12	42.54	-	40.86	39.34	38.87	37.83	38.58	38.18	-	-	-	38.42
2545/46	-	-	-	-	24.63	22.27	23.85	22.22	17.92	20.56	19.20	18.98	21.20
2546/47	19.72	20.25	-	16.15	26.15	24.00	22.44	23.57	25.77	20.43	19.73	20.08	21.66
2547/48	18.35	21.76	-	24.51	24.86	34.34	-	-	58.01	50.36	49.58	-	35.22
2548/49	-	-	-	-	-	49.33	-	-	31.62	-	-	-	40.48
2549/50	-	77.95	53.87	47.63	-	53.78	-	55.21	-	-	-	-	57.69
2550/51	-	-	-	-	60.32	-	-	-	-	-	-	-	60.32
2551/52	-	-	-	-	-	-	-	-	-	-	-	-	-
2552/53	-	-	-	-	-	-	-	-	-	-	-	-	-
ที่มา : กรมการค้าต่างประเทศ													
ราคาซื้อขายล่วงหน้ากาแฟโรบัสต้า ตลาดลอนดอน (เฉลี่ยส่งมอบ 3-6 เดือนข้างหน้า)													
2543/44	32.80	29.10	26.48	28.12	26.67	26.66	25.56	26.62	25.94	25.15	20.19	18.87	26.01
2544/45	18.78	17.22	17.03	16.19	17.71	23.91	23.06	21.94	22.63	21.50	22.76	27.79	20.88
2545/46	29.56	33.94	35.13	36.53	36.01	31.62	32.62	31.93	28.61	29.48	31.51	30.71	32.30
2546/47	28.79	27.40	28.30	31.94	29.72	29.30	29.04	29.51	32.32	28.89	27.87	27.65	29.23
2547/48	28.40	25.96	30.25	28.84	32.72	38.07	41.19	45.52	50.30	50.04	43.81	38.23	37.78
2548/49	39.07	42.42	46.92	49.86	48.11	44.59	44.85	44.04	44.42	47.24	52.21	57.74	46.79
2549/50	54.66	56.56	53.26	56.04	55.73	53.05	50.59	57.33	63.28	62.37	59.84	52.33	56.25
2550/51	63.10	66.76	62.09	63.31	75.96	78.08	71.22	70.41	74.04	78.09	76.80	73.35	71.10
2551/52	60.35	62.60	64.82	61.24	57.03	54.61	53.45	52.15	50.03	48.37	48.73	49.92	55.28
2552/53	48.85	45.85	45.60	45.26	43.24	41.34	43.42	43.57	49.23	55.06	53.64	50.91	47.16

ที่มา : ข่าว BISNEWS , Futuresource.com , Reuters , indcuffe.com

ปาล์มน้ำมัน

1. ผลผลิต : ล้านตัน		ปี 2549	ปี 2550	ปี 2551	ปี 2552	ปี 2553 ^E
						(ก.ย. 53)
1) โลก	น้ำมันพืช	118.68	121.55	128.22	133.36	138.47
	: น้ำมันถั่วเหลือง	34.62	36.33	37.57	35.70	38.44
	: น้ำมันปาล์มดิบ	35.76	37.25	40.95	43.86	45.00
	: อินโดนีเซีย	15.56	16.60	18.00	20.50	21.00
	: มาเลเซีย	15.49	15.29	17.57	17.26	18.00
2) ไทย	: ผลปาล์ม(ก. เกษตร)	6.715	6.390	9.270	8.162	9.033 ^{*E ก.ย.53}
	: น้ำมันดิบ(รง.สกัด)	1.167	1.050	1.544	1.345	1.535

2. สมดุลน้ำมันปาล์มดิบ : ล้าน CPO		ปี 2549	ปี 2550	ปี 2551	ปี 2552	ปี 2553
						(จริง+ประมาณการ)
1)	สต็อกต้นปี	113,668	164,522	88,916	107,947	136,000
2)	ผลผลิตน้ำมันปาล์มดิบ	1,167,126	1,051,089	1,543,761	1,345,245	1,445,000
3)	นำเข้า - ดิบ+บริสุทธ์ คิดเป็นดิบ	311	-	35,481	-	-
4)	ใช้ในประเทศ - ผลิตน้ำมันพืช	905,408	809,175	858,115	785,770	820,000
	- ผลิตส่งออกบริสุทธ์	52,273	90,794	147,412	93,736	95,000
	- ผลิตไบโอดีเซล	-	28,000	269,781	370,776	450,000
5)	ส่งออก - น้ำมันดิบ	158,902	224,043	284,902	67,392	35,000
6)	สต็อกปลายปี	164,522	88,916	107,947	135,518	181,000

ที่มา โรงงานสกัดและกลั่นน้ำมันปาล์ม แจ้งตามประกาศ กก.ร. (น้ำมันบริสุทธ์ จะคิดเป็นน้ำมันดิบ)

3. พื้นที่ / ต้นทุน / ผลผลิตเฉลี่ย		ปี 2549	ปี 2550	ปี 2551	ปี 2552	ปี 2553 ^E
1)	พื้นที่ยืนต้น : ล้านไร่	2.957	3.200	3.676	3.888	4.198
2)	พื้นที่ให้ผล : ล้านไร่	2.374	2.663	2.884	3.188	3.637
3)	ต้นทุนผลปาล์ม : บาท/กก.	1.53	1.84	2.12	2.71	2.35
4)	ผลผลิตเฉลี่ย : กก./ไร่	2,828	2,399	3,214	2,560	2,483

แหล่งผลิตสำคัญ ปี 2553	เนื้อที่ให้ผล ไร่	ผลผลิต ตันผลปาล์ม	Yield กก./ไร่	% ผลผลิต
กระบี่	959,205	2,611,915	2,723	29
สุราษฎร์ธานี	911,705	2,306,614	2,530	26
ชุมพร	730,399	1,748,575	2,394	19
นครศรีธรรมราช	146,337	378,135	2,584	4
ประจวบคีรีขันธ์	167,495	395,288	2,360	4
ตรัง	105,082	261,864	2,492	3
สตูล	103,991	248,850	2,393	3
พังงา	101,389	197,404	1,947	2
ชลบุรี	81,559	227,142	2,785	3
อื่น ๆ	330,374	658,548	219-2,813	7
รวมทั้งประเทศ	3,637,536	9,032,635	2,483	100

4. การนำเข้า-ส่งออก : ตัน		ปี 2549	ปี 2550	ปี 2551	ปี 2552	ปี 2553
4.1 นำเข้า	น้ำมันปาล์มดิบ	12	97	28,541	37	17
	น้ำมันบริสุทธิ์	1,302	1,310	1,144	1,254	143
4.2 ส่งออก	น้ำมันปาล์มดิบ	163,180	221,826	288,222	67,292	19,918
	น้ำมันบริสุทธิ์	41,929	61,239	72,119	46,551	36,854

ประเทศส่งออก¹⁵³ ตัน : อินเดีย 66%, มาเลเซีย 34%, บริสุทธุ์ : พม่า 78% จีน 21% ลาว 1%
ตั้งแต่ปี 2550 ตัน : พิกัด 1511.1000.000 และ 1511.9010.000 , บริสุทธุ์ : พิกัด 1511.9090.000

5. ราคา : บาท/กก.	ปี 2549	ปี 2550	ปี 2551	ปี 2552	ปี 2553		
5.1 ไทย					ม.ค.-ก.ย.	ธ.ค.	ก.ย.
ผลปาล์มทะเลสาบ(%น้ำมัน 17)	2.69	4.24	4.56	3.99	4.24	5.01	5.22
น้ำมันปาล์มดิบ	15.77	24.45	28.96	24.33	26.17	27.49	27.95
น้ำมันปาล์มบริสุทธิ์	20.01	29.25	38.22	30.19	30.35	31.68	32.27
5.2 มาเลเซีย							
น้ำมันปาล์มดิบ	15.73	24.80	28.56	21.96	25.54	27.37	27.01
น้ำมันปาล์มบริสุทธิ์	16.98	26.42	32.65	24.08	26.75	29.27	28.58

6. สภาพปัญหา/สาเหตุ

- 1) การผลิต ผลผลิตเฉลี่ยต่ำ ต้นทุนการผลิตสูง เนื่องจากพันธุ์ปาล์มคุณภาพต่ำ พื้นที่ไม่เหมาะสม ปุ๋ยราคาสูงขึ้น ผู้ปลูกปาล์ม 90% เป็นเกษตรกรรายย่อย ขาดการจัดการที่ดี ปริมาณผลผลิตออกสู่ตลาด ไม่สม่ำเสมอ
- 2) การนำเข้า-ส่งออก มีการนำเข้าเพื่อส่งออก (ปี 47-48) การถ่วงน้ำหนัก (ตั้งแต่ปี 48-ปัจจุบัน) ซึ่งกระทบต่อตลาดส่งออกน้ำมันส่วนเกิน ส่วนการส่งออกมีความสามารถในการแข่งขันต่ำ เนื่องจากราคาในประเทศสูง
- 3) การค้าในประเทศ โรงสกัดฯ มีกำลังผลิตส่วนเกิน 50% แข่งขันซื้อสูงจึงมีการตัดปาล์มดิบและปัญหาการถ่วงน้ำหนักเข้ายังมีอยู่ส่งผลกระทบต่อราคาในประเทศ

7. มาตรการบริหารจัดการทั้งระบบตั้งแต่ปี 2546

มติคณะรัฐมนตรี วันที่ 8 และ 22 เม.ย.46 เห็นชอบให้หน่วยงานที่เกี่ยวข้องดำเนินการแก้ไข ปัญหาปาล์มน้ำมันอย่างเป็นระบบ ตามที่กระทรวงพาณิชย์เสนอพร้อมให้แต่งตั้งคณะกรรมการแก้ไข ปัญหาปาล์มน้ำมันอย่างเป็นระบบ โดยมีรัฐมนตรีว่าการกระทรวงพาณิชย์เป็นประธาน เพื่อทำหน้าที่ กำหนดมาตรการและบริหารจัดการแก้ไข ปัญหาปาล์มน้ำมันทั้งระบบอย่างต่อเนื่อง ดังนี้

1) วางระบบการนำเข้าอย่างรัดกุม

(1) ภายใต้ WTO ภาษีในโควตา 20% ปริมาณ 4,860 ตันให้ อคส.เป็นผู้นำเข้า ภาษีนอกโควตา 143% ไม่จำกัดปริมาณ

(2) ภายใต้ AFTA ตั้งแต่ปี 2553 ภาษี 0% โดยจะให้มีการบริหารการนำเข้า น้ำมันปาล์มตาม มาตรการเดิมที่ใช้มา (ให้ อคส.เป็นผู้นำเข้า) เพื่อไม่ให้ขัดต่อพันธกรณีและมีให้การเปิดตลาดส่งผลกระทบต่อเกษตรกรภายในประเทศ ขณะนี้อยู่ระหว่างคณะกรรมการ กนป.พิจารณามาตรการที่จะรองรับ ผลกระทบจากการเปิดตลาดเสรี AFTA เช่น กำหนดผู้นำเข้า ปริมาณ ชนิด ช่วงเวลาการนำเข้าและ มาตรการนำเข้าอื่น ๆ

(3) การนำเข้าเพื่อส่งออก (นอกโควตา WTO) กำหนดให้ผู้นำเข้าต้องรับซื้อผลผลิตในประเทศ เพื่อส่งออกด้วย 1 ส่วนก่อนนำเข้า 1 ส่วนและต้องส่งออกน้ำมันปาล์มไปต่างประเทศเป็นปริมาณไม่น้อยกว่า 2 เท่าของปริมาณนำเข้าฯ ภายใน 30 วัน โดยกำหนดด่านส่งออกน้ำมันปาล์มที่นำเข้าไว้เฉพาะ 4 ด่าน ตามมติ ครม. เมื่อ 22 เม.ย.46 (ด่านแม่สอด แม่สาย สังขละบุรี และท่าเรือกรุงเทพ)

(4) การนำน้ำมันปาล์มผ่านประเทศเพื่อส่งออก (การถ่ายลำ/ผ่านแดน) ต้องขออนุญาตขนย้าย และส่งออกภายในเวลาที่กำหนด

2) บริหารจัดการระบบการค้าในประเทศ

(1) การค้าผลปาล์มและน้ำมันปาล์ม ให้ดำเนินไปตามกลไกปกติ โดยมีมาตรการ : การแจ้ง ปริมาณ ให้ผู้ผลิตแจ้งปริมาณฯ เป็นประจำทุกเดือน ผู้นำเข้าแจ้งแผนการนำเข้าล่วงหน้าทุกเดือนแจ้งการ นำเข้า จำหน่ายภายใน 7 วันนับจากวันนำเข้า/จำหน่าย การควบคุมขนย้าย ให้ผู้ขนย้ายน้ำมันปาล์มตั้งแต่ 25 กก.ขึ้นไปต้องขออนุญาตขนย้าย การปิดป้ายรับซื้อให้ผู้รับซื้อผลปาล์มปิดป้ายแสดงราคารับซื้อ ผลปาล์มโดยระบุชั้นคุณภาพและให้รับซื้อไม่ต่ำกว่าราคาแสดงที่ป้ายและขอความร่วมมือโรงงานสกัดและ โรงกลั่นน้ำมันปาล์มให้รับซื้อผลปาล์มและน้ำมันปาล์มให้สอดคล้องกันทั้งระบบอย่างเหมาะสม การพัฒนาคุณภาพ ประชาสัมพันธ์ให้เกษตรกรพัฒนาคุณภาพผลปาล์ม

(2) การตรวจสอบและกำกับดูแลโดยจังหวัด : มีคณะทำงานแก้ไขปัญหาปาล์มน้ำมันอย่างเป็น ระบบระดับจังหวัด คณะทำงานตรวจสอบคุณภาพผลปาล์มประจำจังหวัด เพื่อทำหน้าที่ดำเนินมาตรการ ตามนโยบายที่กำหนดและใกล้เคียงปัญหาคุณภาพผลปาล์มที่เกิดขึ้นจากการซื้อขาย

(3) ตรวจสอบป้องกันการลักลอบนำเข้าและกำกับดูแลขนย้ายถ่ายลำ/ผ่านแดนน้ำมันปาล์ม โดย ขอความร่วมมือจังหวัดต้นทางและจังหวัดที่ติดชายแดนประเทศกำกับดูแลการขนย้ายน้ำมันปาล์ม ในประเทศอย่างเคร่งครัดเพื่อกำกับดูแลมิให้มีการนำมาหมุนเวียนจำหน่ายในประเทศ

(4) การบริหารจัดการของกลาง มติคณะกรรมาธิการแก้ไขปัญหาปาล์มน้ำมันฯ (24 พค.47) เห็นชอบให้ กรมศุลกากรส่งมอบน้ำมันปาล์มของกลางให้แก่หน่วยงานราชการ/มูลนิธิที่นำไปใช้ผลิตพลังงานทดแทนและ ให้ รมว.พณ. (ประธาน) อนุมัติเป็นคราวๆ ไป ซึ่ง ได้อนุมัติแล้ว 16 ครั้ง ปริมาณ 374,706 กก. (พค.47-ก.ค.53)

3) จัดการผลผลิตส่วนเกิน ประสานแจ้งกระทรวงพลังงานทราบปริมาณน้ำมันปาล์มคงเหลือรายเดือน เพื่อสนับสนุนการนำน้ำมันปาล์มไปผลิตไบโอดีเซล

8. มาตรการแก้ไขปัญหา ปี 51-52

1) ช่วงต้นปี 2551 ผลปาล์มมีราคาสูง เพราะผลผลิตน้อยกว่าความต้องการใช้ สต็อกต่ำกว่าปกติ เกิดปัญหาราคาน้ำมันปาล์มดิบสูงผิดปกติ ครม.มีมติ (22 ม.ค.51) ให้นำเข้าน้ำมันปาล์มดิบ 30,000 ตัน ภายใน 28 ก.พ.51 (อศ.นำเข้า 28,451 ตัน)

2) ช่วงปลายปี 2551-ต้นปี 2552 ราคาผลปาล์มและน้ำมันปาล์มดิบได้ลดต่ำลงมาก เนื่องจากได้รับ ผลกระทบจากปัญหาภาวะเศรษฐกิจถดถอย ราคาน้ำมันดิบตลาดโลกและราคาน้ำมันเชื้อเพลิงในประเทศ ลดลงอย่างมากเมื่อเทียบกับช่วงก่อนหน้า ส่งผลต่อระดับราคาลดต่ำลงตามกันทั้งตลาดโลกและไทย จึงได้ ดำเนินการจัดประชุมหารือกับทุกฝ่ายที่เกี่ยวข้อง เพื่อหาข้อมูลระดับราคาผลปาล์มที่เหมาะสมคุ้มกับต้นทุน การผลิตของเกษตรกร และจัดทำโครงการแทรกแซงตลาดน้ำมันปาล์มดิบเสนอคณะรัฐมนตรีในคราวประชุม เมื่อวันที่ 19 พ.ย.51 , 17 ก.พ.52 เห็นชอบให้ดำเนินโครงการแทรกแซงตลาดน้ำมันปาล์มดิบ ปี 2551/52 โดย ให้อศ. รับซื้อน้ำมันปาล์มดิบจากโรงงานสกัดน้ำมันปาล์ม ปริมาณ 200,000 ตัน ในราคา กก.ละ 22.50 บาท (ส่งมอบ ณ คลังเก็บเขตททท. และปริมณฑล) เก็บสต็อกไว้รอจำหน่าย และให้โรงสกัดฯ รับซื้อผลปาล์ม ในราคา กก.ละ 3.50 บาท (น้ำมันร้อยละ 17) ณ โรงสกัด ระยะเวลารับซื้อผลปาล์มเดือน พ.ย.51-พ.ค.52 ผลการดำเนินการ มีการเปิดจุดรับซื้อ 11-16 โรงรับซื้อผลปาล์มคิดเป็นน้ำมันปาล์มดิบได้ 19.11 ตัน (เมื่อ สิ้นสุดเวลาซื้อโรงสกัดฯ ได้รับซื้อคืนจาก อศ.ทั้งหมด)หลังจากดำเนินโครงการฯ ราคารับซื้อตลาด ทั่วไปปรับตัวสูงขึ้นกว่าราคาแทรกแซง เกษตรกรจึงขายผลปาล์มตามช่องทางปกติ

9. สถานการณ์

9.1 โลก ปี 2553 กระทรวงเกษตรสหรัฐฯ (ก.ย.53) คาดว่าโลกมีผลผลิตน้ำมันปาล์ม 45.00 ล้านตัน เพิ่มขึ้นร้อยละ 2.60 ความต้องการใช้ 45.00 ล้านตัน เพิ่มขึ้นร้อยละ 6.06

9.2 ไทยปี2553 ก.เกษตรฯ พยากรณ์ ณ ก.ย.53 ปรับลดปริมาณผลผลิตปาล์มน้ำมันเหลือ 9.033 ล้านตัน จาก 9.230 ล้านตัน (มิ.ย.53) เพิ่มขึ้นจากปี 2552 ร้อยละ 10.66 และช่วงที่ผลปาล์มออกสู่ตลาดมากเป็นช่วง : ก.พ.-เม.ย. = 29% , พ.ค.-ก.ค.= 27% คิดเป็นน้ำมันปาล์มดิบประมาณ 1.535 ล้านตัน ขณะที่ความต้องการใช้ในประเทศ (บริโภค+ไบโอดีเซล) คาดว่าจะมีประมาณ 1.460 ล้านตันและส่งออกประมาณ 0.03 ล้านตัน จะคงเหลือสต็อกประมาณ 0.181 ล้านตัน

1) ช่วงเดือน ก.ย.53 ราคาผลปาล์ม (น้ำมัน 17%) เฉลี่ยโดยรวมปรับตัวสูงขึ้นจากเดือน ส.ค.53 เนื่องจากปริมาณผลผลิตมีออกสู่ตลาดไม่มาก ระดับราคาอยู่ในเกณฑ์ดีทำให้เกษตรกรเร่งตัดผลปาล์มดิบออกมาเพิ่มขึ้น ส่วนราคาน้ำมันปาล์มในประเทศเฉลี่ยปรับตัวสูงขึ้น ดังนี้

บาท : กก.		ก.ย.52	ส.ค.53	ก.ย.53	%Δ
ไทย	ผลปาล์ม (%น้ำมัน17)	3.71	5.01	5.22	4.19
	น้ำมันปาล์มดิบ	22.65	27.49	27.95	1.67
	น้ำมันปาล์มบริสุทธิ์	28.69	31.68	32.27	1.86
	น้ำมันพืช ปลีก 1 ลิตร(ขวด)	35.75	36.50	36.50	-
มาเลเซีย	น้ำมันปาล์มดิบ	21.55	27.37	27.01	-1.32
	น้ำมันปาล์มบริสุทธิ์	23.28	29.27	28.58	-2.36

2) แนวโน้ม ช่วงเดือน ต.ค.-พ.ย.53 คาดว่าปริมาณผลผลิตยังมีออกสู่ตลาดน้อยส่งผลกระทบต่อระดับราคาผลปาล์มและน้ำมันปาล์มดิบให้เคลื่อนไหวอยู่ในเกณฑ์ดี

สำนักส่งเสริมการค้าสินค้าเกษตร

กรมการค้าภายใน

ตุลาคม 2553

Ag 36: ราชเดือน ก 3 / ปาล์ม / ปี 53/ ปาล์ม กย 53

ราคาปาล์มน้ำมันและน้ำมันปาล์ม

AG36 D ราคา : ปาล์ม (sh รายเดือนปาล์ม 45-50-ส่งออก)

หน่วย : บาท/กก.

ปี/เดือน	ม.ค.	ก.พ.	มี.ค.	เม.ย.	พ.ค.	มิ.ย.	ก.ค.	ส.ค.	ก.ย.	ต.ค.	พ.ย.	ธ.ค.	เฉลี่ย
1. ผลปาล์มทะเลชาย คุณภาพน้ำมัน 17% (หน้าโรงงานสกัดฯ แหล่งผลิตสำคัญ)													
2548	2.89	2.25	2.53	2.47	2.75	3.18	3.58	3.51	3.06	3.26	3.17	3.12	2.98
2549	3.14	3.01	2.58	2.05	2.19	2.34	2.48	2.82	2.78	2.56	2.97	3.33	2.69
2550	3.27	3.35	3.29	3.52	4.27	4.71	4.50	4.38	4.34	4.70	5.00	5.54	4.24
2551	6.05	5.37	4.96	5.10	4.42	5.70	5.95	4.46	3.84	2.93	2.88	3.06	4.56
2552	3.68	4.19	3.14	3.62	4.70	4.60	3.79	4.22	3.71	3.43	4.09	4.65	3.99
2553	4.15	3.92	3.87	3.63	3.80	4.23	4.35	5.01	5.22				4.24
2. น้ำมันปาล์มดิบ (ขายส่งถึงโรงกลั่น) ณ ตลาด กทม.													
2548	16.30	14.24	15.75	15.82	16.34	17.27	19.07	18.35	17.30	18.19	17.24	16.85	16.89
2549	17.80	17.41	15.38	14.20	14.86	14.40	14.64	16.19	14.77	14.53	16.70	18.31	15.77
2550	18.63	18.84	19.02	21.82	25.29	26.45	25.47	24.30	24.79	27.49	29.80	31.47	24.45
2551	35.98	35.02	34.95	33.15	33.53	36.26	34.61	25.87	22.52	17.02	18.32	20.32	28.96
2552	23.51	26.13	21.78	24.16	27.51	26.50	22.72	24.56	22.65	21.48	24.00	26.90	24.33
2553	26.36	25.73	25.92	25.43	25.66	25.61	25.38	27.49	27.95				26.17
3. น้ำมันปาล์มบริสุทธิ์ Bulk (ขายส่งถึงผู้ซื้อ)													
2548	22.90	21.64	20.42	20.49	20.64	21.05	22.79	24.05	22.51	22.95	22.94	21.81	22.02
2549	21.61	21.71	20.65	19.40	19.35	18.63	18.50	19.44	19.12	18.35	20.57	22.73	20.01
2550	22.98	23.46	23.16	25.68	29.60	32.22	31.28	30.02	29.22	31.94	34.92	36.57	29.25
2551	42.31	42.62	43.21	41.37	41.77	44.23	43.95	38.14	34.01	30.04	27.63	29.34	38.22
2552	32.08	34.04	31.51	31.29	32.78	30.80	27.55	28.91	28.69	26.62	27.43	30.58	30.19
2553	31.07	29.45	30.21	30.21	30.11	29.04	29.07	31.68	32.27				30.35
4. สเตียร์บริสุทธิ์/ใบปาล์ม Bulk (ขายส่งถึงผู้ซื้อ)													
2548	13.95	13.30	13.64	13.75	14.01	14.75	15.49	15.45	14.75	14.75	14.77	15.25	14.49
2549	15.58	15.75	15.34	14.75	14.90	15.13	15.18	15.38	15.38	15.43	15.91	16.13	15.41
2550	16.13	16.13	16.20	18.63	22.06	25.98	25.13	24.43	22.96	26.72	28.43	29.29	22.67
2551	31.91	32.83	34.57	32.53	33.03	34.08	34.01	28.75	22.19	16.69	14.48	14.70	27.48
2552	15.35	17.66	18.26	22.42	26.65	27.57	25.60	24.10	23.73	21.01	23.31	25.99	22.64
2553	26.25	25.74	26.54	26.39	26.19	26.06	25.73	27.40	27.95				26.47
5. น้ำมันปาล์มดิบ (ซื้อขายในมาเลเซีย)													
2548	13.51	13.29	14.48	14.92	14.79	15.15	15.46	14.86	15.21	15.73	15.46	15.12	14.83
2549	14.93	15.33	15.00	14.69	14.90	14.20	15.22	16.37	16.10	15.67	17.38	18.95	15.73
2550	19.73	19.65	19.78	22.42	25.31	26.19	25.89	25.00	25.64	28.26	29.92	29.91	24.81
2551	32.65	35.90	36.29	34.14	35.24	36.51	34.51	26.91	23.26	16.98	15.00	15.37	28.56
2552	18.13	18.47	19.80	24.45	26.63	23.49	20.55	23.26	21.55	21.09	22.10	24.05	21.96
2553	24.46	24.84	25.64	25.55	25.27	24.85	24.85	27.37	27.01				25.54
6. น้ำมันปาล์มบริสุทธิ์ Bulk (ตลาดส่งออก F.O.B. มาเลเซีย)													
2548	14.54	14.30	16.14	16.06	16.10	16.45	16.76	16.30	16.65	16.95	16.62	16.04	16.08
2549	15.57	16.23	15.95	15.89	16.00	16.03	16.75	17.94	17.09	17.11	18.83	20.34	16.98
2550	20.70	20.87	21.01	24.07	26.83	27.42	27.20	27.14	28.00	29.98	31.96	31.98	26.43
2551	35.07	38.64	41.98	40.42	40.85	41.19	38.87	30.90	26.66	20.18	18.27	18.74	32.65
2552	21.28	21.52	22.54	26.97	28.29	25.44	22.45	25.01	23.28	22.82	23.79	25.56	24.08
2553	25.77	26.12	26.58	26.45	26.07	25.83	26.11	29.27	28.58				26.75

ปริมาณส่งออกและนำเข้าน้ำมันปาล์ม

หน่วย : ตัน

	ม.ค.	ก.พ.	มี.ค.	เม.ย.	พ.ค.	มิ.ย.	ก.ค.	ส.ค.	ก.ย.	ต.ค.	พ.ย.	ธ.ค.	รวม
1. ปริมาณส่งออกน้ำมันปาล์มดิบ (ปี 50 HS. 1511.1000.000 , 1511.9010.000)													
2548	-	-	-	-	-	-	-	-	-	-	-	-	-
2549	-	-	-	4,018	5,975	-	14,194	12,044	31,574	30,001	43,338	22,034	163,180
2550	10,799	30,426	32,877	25,374	4,095	2,590	400	27,527	25,967	37,255	24,503	14	221,826
2551	73	1,708	29,044	30,096	57,462	19,648	37,246	40,297	39,775	26,933	5,921	19	288,222
2552	128	0	-	63	24,242	4,353	20	84	-	24,509	13,893	-	67,292
2553	75	0	6,002	8,402	5,250	126	63	12,687					32,605
2. ปริมาณส่งออกน้ำมันปาล์มบริสุทธิ์ (ปี 50 HS.1511.9090.000)													
2548	11,788	14,551	10,033	8,544	6,163	7,453	5,630	3,445	2,115	1,814	4,073	5,448	81,057
2549	3,181	5,301	2,262	4,106	2,801	3,953	2,713	2,547	1,910	3,750	7,487	1,919	41,929
2550	3,875	3,929	3,544	7,527	6,693	5,451	4,412	6,174	5,323	5,923	4,116	4,273	61,239
2551	4,199	3,852	5,511	6,236	10,382	7,321	4,460	8,340	4,887	4,019	7,954	4,958	72,119
2552	3,029	3,221	3,791	3,634	2,418	4,056	4,609	2,707	4,578	6,173	4,547	3,787	46,551
2553	3,959	4,298	5,467	4,870	7,208	5,739	5,314	4,250					41,104
3. ปริมาณนำเข้าน้ำมันปาล์มดิบ (ปี 50 HS. 1511.1000.000 , 1511.9010.000)													
2551	57	28,484	-	-	-	-	-	-	-	-	0.002	0.19	28,541
2552	-	-	-	7	-	-	-	30	-	-	-	-	37
2553	-	-	-	-	-	17	-	-	-	-	-	-	17
4. ปริมาณนำเข้าน้ำมันปาล์มบริสุทธิ์ (ปี 50 HS.1511.9090.000)													
2548	4,835	8,622	2,396	1,613	653	265	-	101	-	132	48	264	18,930
2549	-	195	164	40	273	116	116	116	100	112	20	49	1,302
2550	106	96	60	228	225	200	32	116	76	64	104	4	1,310
2551	392	279	264	0.2	0.02	0.02	0.00	0.05	-	-	-	208	1,144
2552	315	623	316	0.2	-	-	0.38	0.08	-	-	0.04	-	1,254
2553	-	18	10	27	9	64	15	18					161
5. ปริมาณถ่ายลำ-ผ่านแดนน้ำมันปาล์มบริสุทธิ์ (ผ่านจากมาเลเซีย-ไปประเทศที่สาม)													
2548	300	227	246	162	188	721	2,196	1,176	1,609	1,734	1,388	2,840	12,787
2549	1,843	3,024	3,538	1,665	2,258	2,585	1,042	894	753	761	915	763	20,041
2550	1,452	1,254	-	370	239	655	320	485	398	404	348	710	6,624
2551	1,182	1,126	798	987	960	1,020	1,260	1,455	1,697	1,051	3,685	4,311	19,531
2552	5,081	7,743	7,224	3,573	1,523	4,992	5,779	1,499	4,570	7,243	5,353	8,023	62,603
2553	16,583	5,707	9,462	8,982	11,141	7,855	623	1,285					61,638

ราคาเมล็ดในปาล์มและน้ำมันเนื้อในเมล็ดปาล์ม

AG36 D ราคา : ปาล์ม (sh รายเดือนเมล็ดปาล์ม-ส่งออก)

หน่วย : บาท/กก.

ปี/เดือน	ม.ค.	ก.พ.	มี.ค.	เม.ย.	พ.ค.	มิ.ย.	ก.ค.	ส.ค.	ก.ย.	ต.ค.	พ.ย.	ธ.ค.	เฉลี่ย
1. เมล็ดในปาล์ม (หน้าโรงงานสกัดฯ แหล่งผลิตสำคัญ)													
2549	10.10	10.32	10.39	9.09	8.57	7.67	7.35	7.00	7.00	7.00	7.92	8.65	8.42
2550	9.16	9.61	9.98	10.54	12.90	13.20	12.64	11.84	12.05	13.20	14.55	14.98	12.05
2551	16.10	17.11	15.90	15.96	16.08	16.62	16.18	12.20	12.10	9.23	6.52	6.74	13.40
2552	7.70	8.17	7.64	8.04	9.98	10.20	9.18	9.77	9.65	8.75	9.20	10.28	9.05
2553	11.25	10.90	11.45	12.32	12.50	13.02	13.55	14.50	15.18				12.74
2. น้ำมันเนื้อในเมล็ดปาล์มดิบ (ขายส่งถึงโรงกลั่น) ณ ตลาด กทม.													
2548	23.40	21.25	22.86	23.75	23.75	23.75	23.91	23.03	21.63	22.38	22.85	22.63	22.93
2549	23.33	23.59	22.03	19.84	20.18	20.50	19.24	20.07	19.43	18.32	18.41	19.00	20.33
2550	19.30	19.71	19.89	22.92	26.49	28.46	27.94	27.70	27.59	29.66	32.43	34.15	26.35
2551	36.22	36.26	38.38	37.56	38.41	42.06	41.35	32.78	29.80	25.09	21.20	19.40	33.21
2552	19.63	20.20	18.20	21.12	25.60	25.39	23.69	24.88	23.67	22.08	24.15	26.36	22.91
2553	26.67	26.13	27.95	28.70	29.96	30.88	31.34	32.75	33.66				29.78
3. น้ำมันเมล็ดในปาล์ม ตลาดมาเลเซีย													
2548	22.48	22.99	24.45	25.02	23.40	22.82	24.04	21.96	22.30	22.38	22.32	22.27	23.04
2549	22.67	22.39	20.65	19.91	19.33	18.22	19.02	18.96	17.86	18.04	19.75	21.47	19.86
2550	22.00	22.23	22.34	24.94	27.40	30.54	30.11	29.56	32.00	32.83	35.34	36.74	28.84
2551	41.00	42.51	40.95	39.59	41.58	44.24	40.70	32.04	30.38	21.99	14.85	16.21	33.84
2552	18.15	18.47	19.01	23.71	27.20	25.08	21.44	24.06	24.37	22.35	24.54	26.92	22.94
2553	28.05	28.60	30.78	32.32	32.75	33.40	34.04	35.81	37.32				32.56
4. น้ำมันเมล็ดในปาล์ม ตลาดมาเลเซีย (ริงกิต/ตัน)													
2548	2,207	2,272	2,409	2,408	2,235	2,121	2,184	2,006	2,050	2,065	2,053	2,050	2,172
2549	2,148	2,120	1,964	1,920	1,840	1,739	1,835	1,849	1,750	1,774	1,969	2,135	1,920
2550	2,157	2,187	2,237	2,479	2,706	3,043	3,073	3,012	3,251	3,247	3,498	3,633	2,877
2551	4,040	4,209	4,150	3,969	4,172	4,348	3,953	3,149	3,045	2,251	1,519	1,646	3,371
2552	1,848	1,908	1,954	2,415	2,770	2,587	2,235	2,491	2,428	2,287	2,507	2,767	2,350
2553	2,870	2,953	3,153	3,214	3,282	3,367	3,390	3,557	3,772				3,284

ปริมาณส่งออกและนำเข้าน้ำมันเนื้อในเมล็ดปาล์ม

หน่วย : ตัน

	ม.ค.	ก.พ.	มี.ค.	เม.ย.	พ.ค.	มิ.ย.	ก.ค.	ส.ค.	ก.ย.	ต.ค.	พ.ย.	ธ.ค.	รวม
1. ปริมาณส่งออกน้ำมันเนื้อในเมล็ดปาล์มดิบ (ปี 50 : 1513.2100.000)													
2548	2,013	1,065	7,187	9,026	8,204	3,020	3,825	2,277	7,340	4,640	4,593	4,778	57,967
2549	706	123	63	4,076	8,071	8,901	4,509	6,004	10,153	2,915	8,758	11,290	65,569
2550	-	2,000	7,115	4,827	-	6,659	3,548	-	10,088	4,301	5,791	2,195	46,523
2551	3,188	-	5,002	4,128	3,520	8,291	2,504	6,947	3,019	8,705	695	1,698	47,696
2552	-	-	-	2,652	-	4,202	3,223	1,680	-	1,705	3,700	-	17,161
2553	75	2,501	3,472	3,601	4,369	5,720	2,197	1,999					23,935
2. ปริมาณส่งออกน้ำมันเนื้อในเมล็ดปาล์มบริสุทธิ์ (ปี 50 : 1513.2911.000 , 1513.2919.000 , 1513.2921.000 , 1513.2929.000 , 1513.2991.000 , 1513.2999.000 รวม 6 พิกัด)													
2548	11	45	5	12	9	2	4	44	105	98	82	18	434
2549	59	54	38	53	49	8	47	24	28	22	44	20	445
2550	6,049	3,562	4,747	5,442	2,721	2	3,562	3,945	3,435	6,836	2,003	5,423	47,726
2551	3,705	3,410	2,164	7,862	5,429	3,422	1,746	3,034	1,763	6,923	2,271	136	41,864
2552	26	21	64	2,033	6,024	2,045	37	106	20	2,030	2,027	101	14,533
2553	24	2,040	2,032	6,102	6,078	8,014	6,026	2,016					32,332
3. ปริมาณนำเข้าน้ำมันเนื้อในเมล็ดปาล์มดิบ (ปี 50 : 1513.2100.000) ไม่มีนำเข้า													
2550	-	-	-	-	-	-	-	-	-	-	-	-	-
2551	-	-	0.15	-	-	-	-	-	-	-	0.12	0.10	0.37
2552	0.27	-	-	-	-	-	-	-	-	-	0.34	-	0.61
2553	-	-	0.34	-	-	0.51	-	-					0.85
4. ปริมาณนำเข้าน้ำมันเนื้อในเมล็ดปาล์มบริสุทธิ์ (ปี 50 : 1513.2911.000 , 1513.2919.000 , 1513.2921.000 , 1513.2929.000 , 1513.2991.000 , 1513.2999.000 รวม 6 พิกัด)													
2550	-	-	-	-	-	-	-	-	-	-	20	5	25
2551	-	18	-	-	-	-	-	-	-	-	-	0.18	18
2552	0.36	-	0.18	-	0.18	-	0.025	3,460	3,654	-	0.002	-	7,114
2553	-	-	0.72	1.08	0.72	0.54	-	-					3.06

มะพร้าวผลแก่

1. ผลผลิต : ล้านตัน

	ปี 2548	ปี 2549	ปี 2550	ปี 2551	ปี 2552	ปี 2553 (ส.ค.)	% Δ
1.1 โลก พืชน้ำมันรวม	381.54	391.43	404.45	392.01	396.44	440.38	+11.08
เมล็ดถั่วเหลือง	215.77	220.67	237.13	221.01	211.96	259.89	+22.61
เนื้อมะพร้าวแห้ง	5.60	5.60	5.27	5.72	5.88	5.88	0.00
: ฟิลิปปินส์	2.45	2.20	2.20	2.50	2.52	2.52	+0.80
: อินโดนีเซีย	1.40	1.44	1.44	1.50	1.60	1.60	+6.67
1.2 ไทย มะพร้าวผลแก่	1.848	1.871	1.722	1.484	1.381	1.298	-6.01
เป็น เนื้อมะพร้าวแห้ง	0.331	0.374	0.344	0.296	0.275	0.259	-5.82

2. ต้นทุน/ผลผลิตเฉลี่ยของไทย

	ปี 2549	ปี 2550	ปี 2551	ปี 2552	ปี 2553	หมายเหตุ
2.1 ต้นทุนเฉลี่ยทั่วประเทศ						
: (บาท/กก.)	2.11	2.05	2.54	2.77		
: (บาท/ผล)	2.64	2.56	3.18	3.46		
2.2 ผลผลิตเฉลี่ยทั่วประเทศ						
: (กก./ไร่)	1,125	1,077	966	929	1,124	
: (ผล/ไร่)	900	862	773	743	899	

3. การใช้มะพร้าวผลในประเทศ : ล้านตัน

	ปี 2549	ปี 2550	ปี 2551	ปี 2552	ปี 2553	% Δ
3.1 บริโภคโดยตรง 60%	1.123	1.033	0.889	0.829	0.779	- 6.0
3.2 ผลิตกะทิสำเร็จรูป 10%	0.187	0.172	0.148	0.138	0.130	- 6.0
3.3 ผลิตเนื้อมะพร้าวแห้ง 25-30%	0.561	0.517	0.445	0.414	0.389	- 6.0
: เนื้อมะพร้าวแห้ง	0.112	0.103	0.089	0.083	0.078	- 6.0
: น้ำมันมะพร้าวบริสุทธิ์	0.055	0.051	0.044	0.040	0.038	- 5.0

แหล่งผลิตสำคัญ ปี 2553

	พื้นที่ให้ผล (ไร่)	ผลผลิต (ตัน)	เฉลี่ย (กก./ไร่)	% ผลผลิต
จ.ประจวบคีรีขันธ์	427,689	420,948	984	32.43
จ.ชุมพร	210,382	215,399	1,024	16.59
จ.สุราษฎร์ธานี	209,272	128,074	612	9.87
จ.ชลบุรี	69,615	117,932	1,694	9.09
จ.นครศรีธรรมราช	100,217	90,960	908	7.00
จ.ปัตตานี	83,106	55,165	664	4.25
จ.อื่นๆ	343,158	269,669	899	20.77
ทั้งประเทศ	1,443,439	1,298,147	899	100

4. การนำเข้า - ส่งออก : ตัน

		<u>ปี 2549</u>	<u>ปี 2550</u>	<u>ปี 2551</u>	<u>ปี 2552</u>	<u>ปี 2553</u>
					(ม.ค.-ธ.ค.)	(ม.ค.-ธ.ค.)
4.1 นำเข้า	มะพร้าวผล (แก่)	7,822	378	790	300	1,188
	มะพร้าวฝอย	269	139	286	398	305
	เนื้อมะพร้าวแห้ง	2,366	281	13	546	0.009
	น้ำมัน(ทั้งหมด)	1,820	3,005	2,275	1,870	18,356
4.2 ส่งออก	มะพร้าวผล (อ่อน)	37,120	33,334	31,401	30,263	21,602
	มะพร้าวฝอย	667	162	288	1,680	1,040
	เนื้อมะพร้าวแห้ง	44	174	1,054	339	3,616
	น้ำมัน(ทั้งหมด)	493	4,452	5,530	1,419	435
	กะทิสำเร็จรูป(ม.ค.-พ.ย52.)	88,869	51,714	70,313	75,768	

ประเทศคู่ค้า ส่งออกฝอย ปากีสถาน (33%) นำเข้าน้ำมันมะพร้าว : มาเลเซีย(99%) กะทิสำเร็จรูป : สหรัฐฯ(39%)

5. ราคา

		<u>ปี 2549</u>	<u>ปี 2550</u>	<u>ปี 2551</u>	<u>ปี 2552</u>	<u>ปี 2553</u>	
						(ม.ค.-ก.ย.)	
5.1 ณ แหล่งผลิต							
	มะพร้าวผลใหญ่ทั้งเปลือก(สศก.)	บาท/ผล	5.87	4.22	5.96	5.81	6.19
	จ. ประจวบคีรีขันธ์	”	8.40	5.08	8.72	6.36	8.88
	จ. สุราษฎร์ธานี	”	6.94	4.21	7.16	5.09	5.99
	เนื้อมะพร้าวแห้ง 90% (สศก.)	บาท/กก	10.69	11.11	16.02	14.89	12.58
	จ. ประจวบคีรีขันธ์	”	11.80	11.92	17.09	13.99	13.25
	จ. สุราษฎร์ธานี	”	10.53	11.35	15.38	12.71	11.60
5.2 ตลาด กทม. ขายส่ง							
	มะพร้าวผลใหญ่ปอกเปลือก	บาท/ผล	12.28	8.43	12.18	11.14	12.11
	เนื้อมะพร้าวขาว	บาท/กก	18.96	11.80	19.77	14.61	17.97
	เนื้อมะพร้าวแห้ง 90%	บาท/กก	13.11	13.12	18.25	15.42	14.60
	น้ำมันมะพร้าวดิบ	”	25.63	28.43	38.27	30.08	29.92
	น้ำมันมะพร้าวบริสุทธิ์ (บีบี)	”	31.13	35.24	46.40	32.72	34.44

6. สภาพปัญหา

6.1 ปัญหาภาพรวม

- 1) การผลิต ต้นทุนการผลิตสูงกว่าประเทศเพื่อนบ้าน เช่น เวียดนาม อินโดนีเซีย
- 2) การนำเข้า มีการนำเข้ามะพร้าวผล(นอกโควตา)จากกัมพูชาในช่วงปลายฤดู ส่งผลกระทบต่อเกษตรกรในแหล่งผลิต
- 3) การส่งออก ไทยขาดประสิทธิภาพในการแข่งขันการส่งออก ทำให้ไม่สามารถระบายผลผลิตส่วนเกิน ในช่วงฤดูกาลผลผลิตออกสู่ตลาดมากได้
- 4) การแปรรูป ตลาดกะทิสำเร็จรูป มีอัตราการเติบโตขึ้นมาก ตลาดน้ำมันมะพร้าวมีขนาดเล็กลง เพราะถูกทดแทนด้วยน้ำมันปาล์ม และมีน้ำมันมะพร้าวเพื่อสุขภาพ(บีบีเอ็น)เข้าสู่ตลาดมากขึ้น

6.2 ปัญหาด้านราคา

- 1) ปี 2543-44 เกิดปัญหาาราคาคต่ำ (มีการแทรกแซงตลาด)
- 2) ปี 2545-47 มะพร้าวผลมีราคาอยู่ในเกณฑ์สูงน่าพอใจ (ไม่มีการแทรกแซงตลาด)
- 3) ปี 2548 ม.ค.-เม.ย.48 มะพร้าวผลมีราคาสูงเกษตรกรได้รับความพอใจ
พ.ค. - มิ.ย. 48 ราคาต่ำลงตามฤดูกาล มีการตั้งกระทู้ถามสดในสภาผู้แทนราษฎร โดย
นายประมวลฯ ส.ส. จ.ประจวบฯ มีหนังสือขอให้ช่วยเหลือเกษตรกรโดยนายภิญญาฯ สว. จ. สุราษฎร์ธานี
- 4) ปี 2549 มะพร้าวผลมีราคาสูงมากในรอบ 5 ปี โดยเฉพาะในช่วงครึ่งปีแรก (ม.ค.-มิ.ย.49)
- 5) ปี 2550 ราคามะพร้าวผลต่ำลงมากในช่วง กค.-กย.50 (เกษตรกร จ.ประจวบร้องเรียนขอให้จังหวัดแก้ไข)
- 6) ปี 2551 ราคามะพร้าวผลต่ำกว่าช่วงเดียวกันของปีก่อน(เหลือผลละ 4.50 บาท) เกษตรกรร้องเรียน
โดยให้สมาชิกสภาผู้แทนราษฎร จ. ประจวบศิริฯขึ้นตั้งกระทู้ถามการดูแลช่วยเหลือเกษตรกรชาวสวนมะพร้าว
เมื่อ 9 ก.พ. 51
- 7) ปี 2552 ต้นปีเป็นช่วงเกิดภาวะเศรษฐกิจโลกถดถอยที่มีผลต่อเนื่องมาจากปลายปี 2551 ส่งผลให้
การส่งออกกะทิ ช่วงต้นปี 52 ลดลง เนื่องจากประเทศผู้นำเข้าหันไปซื้อน้ำกะทิสำเร็จรูปจากตลาดล่างที่ราคาถูก
กว่า เช่น อินโดนีเซีย อีกทั้งภาวะราคาน้ำมันเชื้อเพลิงปิโตรเลียมไม่รุนแรงเหมือนปี 2551 ทำให้ความต้องการใช้น้ำมัน
จากพืชเพื่อมาผลิตพลังงานทดแทนอ่อนลง ราคาน้ำมันมะพร้าวในตลาดโลกอ่อนตัวลงจากปี 2551 ส่งผล
ให้ราคาความต้องการใช้มะพร้าวในประเทศอ่อนตัวลงตามภาวะตลาด ราคามะพร้าวภายในประเทศจึงอ่อนตัวลง
เช่นกันเป็นไปตามกลไกตลาดปกติ

7. มาตรการแก้ไขปัญหา

7.1 ปี 2543 (ปัญหาาราคาคต่ำ)

มติคณะรัฐมนตรี คชก. เมื่อ 10 พ.ค.43, 15 มิ.ย.43, 5 ก.ย.43 และ 1 พ.ย.43 อนุมัติ

- ๑ เงินทุนหมุนเวียนปลอดดอกเบี้ย จำนวน 170 ล้านบาท ให้ อคส. แทรกแซงรับซื้อเนื้อมะพร้าวแห้ง
90% จากเกษตรกร สถาบันเกษตรกร เพื่อจำหน่ายต่อไป
 - ๑ กำหนดราคาเป้าหมายนำเนื้อมะพร้าวแห้ง 90% (ทับสะเก) กก.ละ 10.74 บาท ส่วนแหล่งผลิตอื่นให้
กำหนดโดยเทียบเคียงจากฐานราคาเป้าหมายนำเนื้อมะพร้าวแห้ง 90% (ทับสะเก) ด้วยวิธีคำนวณราคาในแต่ละ
จังหวัดเพิ่ม-ลดได้ตามสัดส่วนราคาตลาดและคุณภาพสินค้า
 - ๑ ปรับลดราคาแทรกแซงรับซื้อเนื้อมะพร้าวแห้ง 90% (ทับสะเก) เหลือ กก.ละ 7.64 บาท สำหรับแหล่ง
ผลิตอื่นให้ปรับเพิ่ม-ลดตามสัดส่วนราคาตลาดและคุณภาพสินค้า
 - ๑ ระยะเวลารับซื้อ มิ.ย.-พ.ย.43
 - ๑ ระยะเวลาโครงการ มิ.ย.43-ก.พ.44
- * ประกาศ อคส. เมื่อ 30 มิ.ย.43 (มติคชก. 15 มิ.ย.43) ** ประกาศอคส. เมื่อ 10 พ.ย.43 (มติคชก. 1 พ.ย.43)

ผลการดำเนินงาน

การรับซื้อ-ขาย	ปริมาณ (ตัน)	ราคาซื้อ (บาท/กก.)	มูลค่า (ล้านบาท)
จ.ประจวบฯ	5,396	10.74* , 7.64**	56.21
จ.ชุมพร	5,719	10.00 , 7.11	55.57
จ.นครศรีฯ	4,135	9.37 , 6.67	38.50
จ.สุราษฎร์ธานี	5,295	9.37 , 6.67	48.87
รวม	20,545	9.89 , 7.02	199.15

การจำหน่าย อคส. ประมูลจำหน่ายภายในประเทศทั้งหมด

สรุปการซื้อ-ขาย	ปริมาณ (ตัน)	ราคาเฉลี่ย(บาท/กก.)	มูลค่า (ล้านบาท)
การรับซื้อ (มี.ย. – พ.ย.43)	20,545	9.69	199.15
การจำหน่าย (ก.ย.43 – ก.พ.44)	20,545	4.37	89.76
ขาดทุนราคา	-	5.32	109.39
ค่าใช้จ่ายทั้งสิ้น	-	0.35	7.24
ต้นทุนทั้งโครงการ	-	5.67	116.63

7.2 ปี 2544 (ปียุทธศาสตร์การค้า)

มติคณะกรรมการ คชก. เมื่อ 22 มี.ค.44 1) อนุมัติเงินทุนจำนวน 125 ล้านบาท ให้ อคส. ดำเนินการแทรกแซงตลาดรับซื้อเนื้อมะพร้าวแห้ง 90% จากเกษตรกรรายย่อยแล้วส่งออก หรือจำหน่ายให้กับผู้ซื้อเพื่อนำไปส่งออก หรือสกัดน้ำมันมะพร้าวแล้วส่งออกทันที ปริมาณแทรกแซง 20,000 ตัน 2) กำหนดราคาเป้าหมายนำเข้าเนื้อมะพร้าวแห้ง 90% (ทับสะเก)กก.ละ 8.00 บาท และราคารับซื้อเนื้อมะพร้าวแห้ง 90% (ทับสะเก)กก.ละ 6.00 บาท สำหรับแหล่งผลิตอื่นให้กำหนดโดยเทียบเคียงจากฐานราคาเป้าหมายนำเข้าเนื้อมะพร้าวแห้ง 90%(ทับสะเก) ด้วยวิธีคำนวณราคาในแต่ละจังหวัด เพิ่ม-ลด ได้ตามสัดส่วนราคาตลาดและคุณภาพสินค้า 3) ระยะเวลารับซื้อ มี.ค.-ส.ค.44 4) ระยะเวลาโครงการ มี.ค.-ต.ค.44

ผลการดำเนินงาน เนื่องจากราคาเนื้อมะพร้าวแห้ง 90% มีแนวโน้มสูงขึ้นใกล้เคียงกับราคารับซื้อที่ คชก.กำหนด (กก.ละ 6.00 บาท) จึงได้ชะลอการรับซื้อไว้จนถึงสิ้นสุดระยะเวลาโครงการเดือน ต.ค.44 เนื่องจากราคาอยู่ในเกณฑ์ดี

7.3 ปี 2545-49 ไม่มีปัญหาการค้า โดยวางระบบการนำเข้าอย่างรัดกุม ดังนี้

1) การเปิดตลาดภายใต้ WTO และ AFTA

	AFTA		WTO – ในโควตา			WTO – นอกโควตา			
	ภาษี		โควตา (ตัน)			ภาษี (%)			
	ตั้งแต่ปี 46-49	ปี 50-52	ปี 46	ปี 47	ปี 48-53	(%)	ปี 46	ปี 47	ปี 48-53
มะพร้าวผล	ยกเว้นอากร	ยกเว้นอากร	2,304.22	2,317	2,317	20	54.6	54	54
มะพร้าวฝอย	ยกเว้นอากร	ยกเว้นอากร	110	110	110	20	54.6	54	54
น้ำมันมะพร้าว	5% หรือ	5% หรือ	398.89	401	401	20	52.6	52	52
1513	ลิตรละ 2.50บาท	ลิตรละ 2.50บาท							
เนื้อมะพร้าวแห้ง	35% หรือ กก.ละ 3.00 บาท	ปี50-51 25% หรือ3.00บาท / กก.ปี52 15% หรือ.3.00บาท/ กก.	1,105.56	1,157	1,157	20	36.4	36	36

๑ AFTA ปี 53 ยกเลิกโควตามะพร้าวและผลิตภัณฑ์ อัตราภาษี 0% ยกเว้นเนื้อมะพร้าวแห้งอัตราภาษี 5% -กำหนดมาตรการบริหารการนำเข้า

๑ WTOในโควตา - ขอนหนังสือรับรองการนำเข้าโดยผู้นำเข้าต้องเป็น 1) เป็นนิติบุคคลและ 2) เป็นโรงงานที่ใช้สินค้ามะพร้าว มะพร้าวฝอย เนื้อมะพร้าวแห้งและน้ำมันมะพร้าวเป็นวัตถุดิบในกิจการของตนเอง และ 3) เปิดดำเนินการในปัจจุบัน 4) กรณีมะพร้าวฝอยมีประวัตินำเข้า 3 ปี 5) กำหนดช่วงเวลานำเข้า

- มะพร้าวผล : ม.ค.-เม.ย. / พ.ค.-ก.ย./ต.ค.-ธ.ค. = ร้อยละ 60 / 15 / 25

- มะพร้าวฝอย : ม.ค. – ธ.ค.

- เนื้อมะพร้าวแห้ง , น้ำมันมะพร้าว : พ.ย. – ธ.ค.

๑ WTOนอกโควตา - ขอนั่งสิทธิ์รับรองการนำเข้านอกโควตาได้เป็นการทั่วไป

๑ ประเทศนอกWTO และนอก AFTA - ต้องขออนุญาตนำเข้าตามประกาศกระทรวงพาณิชย์

2) เพิ่มประสิทธิภาพการค้าในประเทศ ให้ผู้ซื้อปิดป้ายแสดงราคาซื้ออะพริวผลไม้ อะพริวแห้ง เพื่อให้เกิดความเป็นธรรมแก่เกษตรกร

8. สถานการณ์ ปี 2553

8.1 โลก ปี 2553 ก.เกษตรสหรัฐฯ คาดว่าโลกมีผลผลิตเนื้ออะพริวแห้ง 5.88 ล้านตัน เท่ากับปี2552 คาดว่า จะมีผลผลิตน้ำมันมะพริว 3.62 ล้านตัน เพิ่มขึ้นจากปี2552 ร้อยละ 2.84

8.2 ไทย

๑ ปี2553 ผลผลิตมะพริว 1.298 ล้านตัน ลดลงจากปี 2552 ร้อยละ 6.0 และปีนี้ไทยต้องเปิดตลาดมะพริว ฝอย เนื้อแห้ง และน้ำมันมะพริว ตามพันธกรณีที่ไทยต้องเปิดตลาดสินค้าเกษตรในเขตการค้าเสรีอาเซียน (AFTA)

๑ ความคืบหน้าการเปิดตลาดมะพริว ร่างประกาศกระทรวงพาณิชย์ เรื่อง การนำเข้าเมล็ดกล้วยแห้ง มะพริว เนื้อมะพริวแห้ง และ น้ำมันมะพริว เข้ามาในราชอาณาจักรตามความตกลงเขตการค้าเสรีอาเซียน ได้ผ่านการตรวจร่างจากคณะกรรมการตรวจร่างกฎหมายและร่างอนุบัญญัติที่เสนอคณะรัฐมนตรีครั้งที่ 2 แล้ว ขณะนี้อยู่ระหว่างพิจารณาดำเนินการออกประกาศใช้ต่อไป

๑ มาตรการรองรับการเปิดตลาดสินค้าเกี่ยวกับมะพริว

คณะกรรมการพืชน้ำมันและน้ำมันพืช ได้วางมาตรการ การบริหารการนำเข้า ระบบการติดตามการนำเข้า อีกทั้งเห็นชอบให้แต่งตั้งอนุกรรมการกำกับ ดูแล มะพริวและผลิตภัณฑ์ ซึ่งขณะนี้อยู่ระหว่างดำเนินการ

๑ ราคา มะพริวผลแห้งในแหล่งผลิตออกสู่ตลาดอย่างต่อเนื่องในปริมาณที่ไม่มาก เนื่องจากในแหล่งผลิตใหญ่ได้รับผลกระทบจากภัยแล้งในช่วงที่ผ่านมาและเกิดการระบาดของ หนอน ค้างและแมลงดำหนาม ในมะพริว ส่งผลให้ราคามะพริวและผลิตภัณฑ์จากมะพริวปรับตัวสูงขึ้น

	ก.ย.52	ธ.ค.53	ก.ย.53	%Δ
มะพริวผลใหญ่เกษตรกรขายได้ (บาท/ผล)	5.07	5.72	6.19	+ 8.22
จ. ประจวบคีรีขันธ์	5.12	10.60	15.98	+ 37.8
จ. สุราษฎร์ธานี	4.15	5.00	9.31	+ 86.2
เนื้อแห้ง 90% เกษตรกรขายได้ (บาท/กก.)	14.10	12.33	13.53	+ 9.73
จ. ประจวบคีรีขันธ์	13.20	14.50	15.00	+ 3.45
จ. สุราษฎร์ธานี	12.72	12.28	13.42	+9.28
มะพริวผลปอกเปลือก กทม. (บาท/ผล)	9.48	13.20	15.98	+21.1
เนื้อมะพริวขาวโรงงานรับซื้อ (บาท/กก.)	12.48	19.69	23.00	+16.8
น้ำมันมะพริวคิบ กทม. (บาท/กก.)	28.57	33.82	35.01	+3.52

๑ แนวโน้ม มะพริวผลแห้งจะออกสู่ตลาดอย่างต่อเนื่องในปริมาณที่ไม่มาก ในขณะที่ความต้องการใช้ยังมีอยู่อย่างต่อเนื่อง ราคามะพริวอยู่ในเกณฑ์ดี

ราคามะพร้าวผลและผลิตภัณฑ์ (ณ แหล่งผลิต และ กทม.)

AG07 : มะพร้าว 51 F : ราคา (บาท/กิโลกรัม กทม.)

	ม.ค.	ก.พ.	มี.ค.	เม.ย.	พ.ค.	มิ.ย.	ก.ค.	ส.ค.	ก.ย.	ต.ค.	พ.ย.	ธ.ค.	เฉลี่ย	เฉลี่ย
1. ราคามะพร้าวผลแก่ ผลใหญ่ทั้งเปลือก (ที่เกษตรกรขายได้ เฉลี่ยทั้งประเทศ) 1/ : บาท/ผล														
ปี 2547	5.20	5.84	5.72	5.72	5.09	3.71	3.41	3.32	3.63	3.62	3.92	3.90	4.42	3.80
ปี 2548	4.35	4.57	4.61	4.44	4.30	4.05	3.90	3.92	3.83	4.30	4.92	6.15	4.45	4.05
ปี 2549	6.96	7.01	7.29	7.09	6.26	5.73	5.16	4.38	4.32	4.76	5.86	5.57	5.87	5.10
ปี 2550	5.50	5.42	4.78	4.53	4.24	3.86	3.55	3.25	3.32	3.61	4.07	4.50	4.22	3.64
ปี 2551	4.45	4.47	5.51	6.08	6.28	6.11	5.92	6.13	6.18	6.47	6.94	6.99	5.96	6.18
ปี 2552	6.73	6.36	6.35	6.54	6.41	5.62	5.47	5.32	5.07	5.29	5.28	5.27	5.81	5.53
ปี 2553	5.22	5.31	5.76	5.88	5.71	5.82	5.65	5.72	6.19				5.70	5.82
2. ราคามะพร้าวแห้ง 90% (ที่เกษตรกรขายได้ เฉลี่ยทั้งประเทศ) 1/ : บาท/กก.														
ปี 2547	9.08	9.69	9.26	8.91	8.72	7.87	7.39	7.32	9.26	9.21	10.81	10.68	9.02	8.30
ปี 2548	10.23	9.79	9.07	9.64	9.62	9.24	9.17	9.34	8.56	8.52	8.47	9.90	9.30	9.08
ปี 2549	9.64	11.03	11.09	11.03	11.23	11.18	10.62	10.64	10.43	10.46	10.47	10.51	10.69	10.76
ปี 2550	10.70	10.82	10.63	10.58	10.33	10.67	11.53	11.97	11.68	11.05	10.91	12.45	11.11	11.21
ปี 2551	13.29	13.98	15.27	15.31	15.35	15.75	16.94	17.44	17.18	16.70	17.00	17.93	16.01	16.56
ปี 2552	17.74	15.18	15.45	15.73	16.02	15.90	15.75	14.99	14.10	13.00	12.24	12.54	14.89	14.96
ปี 2553	12.71	12.34	12.49	12.54	12.60	12.57	12.14	12.33	13.53				12.58	12.63
3. ราคามะพร้าวผลใหญ่ ปอกเปลือก (ขายส่ง ณ ตลาด กทม.) 2/ : บาท/ผล														
ปี 2547	9.75	11.13	10.45	10.17	8.86	6.58	6.25	6.35	6.95	7.94	8.18	7.25	8.32	7.16
ปี 2548	8.03	8.75	8.64	7.72	7.07	6.35	6.83	7.64	8.02	10.75	14.57	14.73	9.09	7.78
ปี 2549	15.99	16.25	15.33	13.13	12.28	10.93	9.30	9.25	9.33	10.89	12.66	12.04	12.28	10.33
ปี 2550	11.75	11.45	10.01	8.76	8.03	7.27	6.75	6.75	6.75	7.09	8.25	8.25	8.43	7.11
ปี 2551	8.25	9.08	10.70	11.47	11.83	10.39	10.73	11.55	14.00	15.95	16.15	16.05	12.18	12.41
ปี 2552	14.10	13.36	13.05	12.75	11.92	10.34	10.05	9.75	9.48	9.39	9.75	9.75	11.14	10.16
ปี 2553	10.10	10.53	12.64	13.13	11.65	10.86	10.91	13.20	15.98				12.11	12.52
4. ราคามะพร้าวขาว (ณ โรงงานกะปิสด กทม.) 2/ : บาท/กก.														
ปี 2547	16.20	17.24	16.16	16.03	12.36	8.39	8.25	8.35	9.16	10.44	10.68	10.25	11.96	9.49
ปี 2548	10.83	12.4	12.90	12.99	11.43	10.25	10.25	10.64	10.89	13.85	21.24	22.61	13.36	11.22
ปี 2549	23.25	23.49	24.08	21.69	20.50	19.55	14.13	13.50	13.50	15.26	19.36	19.17	18.96	16.07
ปี 2550	18.08	16.98	14.03	12.50	11.70	10.05	9.28	9.25	8.78	9.16	10.75	11.08	11.80	9.70
ปี 2551	12.49	15.10	17.23	17.86	18.78	18.77	18.75	19.16	23.00	25.91	25.50	24.70	19.77	20.73
ปี 2552	18.70	16.91	17.31	17.25	15.31	14.07	13.85	13.01	12.48	11.92	12.25	12.25	14.61	13.44
ปี 2553	12.95	14.03	18.36	19.44	18.59	17.93	17.74	19.69	23.00				17.97	19.39
5. ราคามะพร้าวแห้ง 90% (1 โรงงานหีบน้ำมันมะพร้าวปริมาตร) 2/ : บาท/กก.														
ปี 2547	10.29	11.06	11.87	12.57	12.83	10.97	11.24	11.40	12.14	12.45	12.27	11.88	11.75	11.84
ปี 2548	11.29	11.06	11.97	12.17	12.15	12.15	12.31	11.82	11.26	12.20	12.40	12.56	11.95	11.98
ปี 2549	12.94	13.11	13.15	13.15	13.15	13.15	13.15	13.15	13.09	13.05	13.11	13.15	13.11	13.12
ปี 2550	13.25	13.41	13.10	13.07	13.20	13.02	12.70	12.65	12.57	13.01	13.60	13.90	13.12	12.86
ปี 2551	15.26	15.62	17.23	17.44	18.22	19.79	21.39	19.43	19.07	19.20	18.55	17.75	18.25	19.52
ปี 2552	16.04	15.18	16.19	16.25	16.95	16.85	16.18	15.59	14.77	13.75	13.60	13.63	15.42	15.68
ปี 2553	13.85	13.95	14.07	14.10	14.25	14.43	14.84	15.71	16.18				14.60	15.08
6. ราคาน้ำมันมะพร้าวดิบ (ขายส่งตลาด กทม.) 2/ : บาท/กก.														
ปี 2547	19.73	21.00	22.92	24.54	25.18	22.40	22.57	22.87	24.45	25.15	24.65	23.17	23.22	23.77
ปี 2548	21.33	20.49	23.14	23.63	23.48	23.59	23.79	22.70	21.33	23.16	23.45	23.88	22.83	23.01
ปี 2549	25.21	27.17	27.59	27.59	27.36	26.92	25.46	24.25	24.05	23.60	23.83	24.55	25.63	25.27
ปี 2550	25.75	27.76	27.09	27.30	28.04	28.92	27.09	27.09	27.15	29.25	32.57	33.18	28.43	27.92
ปี 2551	36.33	36.88	38.12	38.40	39.34	41.07	44.68	40.02	37.24	36.51	35.72	34.92	38.27	39.81
ปี 2552	33.18	31.47	31.92	32.50	33.53	32.92	31.02	29.68	28.57	25.70	25.09	25.36	30.08	30.24
ปี 2553	26.58	27.09	27.70	28.25	28.64	30.32	31.88	33.82	35.01				29.92	31.93
7. ราคาน้ำมันมะพร้าวดิบ ตลาดต่างประเทศ (รอดเตอร์ดัม) 3/ : บาท/กก.														
ปี 2547	22.66	25.21	27.29	29.49	29.47	26.70	27.77	26.69	27.36	26.85	26.56	25.66	26.81	27.47
ปี 2548	24.98	25.03	27.36	26.73	25.99	26.21	25.21	22.49	23.02	23.81	23.75	22.28	24.74	24.46
ปี 2549	22.11	23.22	22.22	21.76	21.83	21.91	22.11	22.74	22.72	23.29	22.96	26.19	22.76	22.43
ปี 2550	26.37	27.36	27.00	28.64	30.90	33.74	31.16	30.91	31.66	34.46	38.22	38.83	31.60	32.14
ปี 2551	42.53	45.22	46.23	45.80	48.20	52.53	47.99	40.13	38.13	30.57	24.83	25.64	40.65	42.93
ปี 2552	23.99	23.47	22.29	26.08	29.40	25.36	23.46	25.25	23.46	23.47	23.85	25.41	24.62	25.07
ปี 2553	25.84	26.70	29.77	30.64	30.01	32.31	33.37	47.82	38.6				32.78	36.42

ที่มา: 1/ สำนักงานเศรษฐกิจการเกษตร 2/ กรมการค้าภายใน 3/ รอยเตอร์

สำนักส่งเสริมการค้าสินค้าเกษตร กรมการค้าภายใน

เงาะ

1. ผลผลิตและความต้องการใช้ (ตัน)

	ปี 2550	ปี 2551	ปี 2552	ปี 2553
1.1 ผลผลิต (ตัน)	489,300	404,100	370,600	342,000
- ภาคตะวันออก	291,600	280,700	224,400	219,820
- ภาคใต้	190,900	116,800	141,200	117,580
1.2 ความต้องการใช้				
- บริโภคภายในประเทศ (ตัน)	470,060	382,880	348,250	319,500
- แปรรูป	17,000	15,700	17,000	17,000
1.3 ส่งออก(กระป๋อง)				
- ปริมาณ (ตัน)	5,500	5,500	5,500	5,500
- มูลค่า (ล้านบาท)	180	180	180	-
1.4 ส่งออก(สด)				
- ปริมาณ (ตัน)	2,240	5,520	5,350	5,500
- มูลค่า (ล้านบาท)	42	67	70	-

2. ผลผลิตออกสู่ตลาดมาก

- ภาคตะวันออก เดือน พฤษภาคม – มิถุนายน จันทบุรี ตราด ระยอง
- ภาคใต้ เดือน กรกฎาคม – กันยายน สุราษฎร์ธานี นครศรีธรรมราช ชุมพร

3. ราคา (บาท/กก.)

เกษตรกรขายได้	8.84	9.50	12.34	18.81(เม.ย.)
(ที่มา: สำนักงานเศรษฐกิจการเกษตร)				10.19 (พ.ค.)
				12.77 (มิ.ย.)
				19.13 (ก.ค.)
				14.58 (ส.ค.)
				13.15 (ก.ย.)

4. ต้นทุนการผลิต (บาท/กก.)

	9.76	8.58	9.63	9.18
(ที่มา: สำนักงานเศรษฐกิจการเกษตร)				

5. สถานการณ์และมาตรการแก้ไขปัญหา

5.1 สถานการณ์เงาะภาคใต้ปี 2553

1) สำนักงานเศรษฐกิจการเกษตร ได้คาดการณ์ผลผลิตเงาะปี 2553 มีประมาณ 342,000 ตัน ลดลงจากปีที่ผ่านมาร้อยละ 7.72 โดยแยกเป็นผลผลิตเงาะภาคตะวันออกร้อยละ 60 หรือ 219,820 ตัน ลดลงจากปีก่อนร้อยละ 2.04 และภาคใต้ ร้อยละ 35 หรือ 117,580 ตัน ลดลงจากปีก่อนร้อยละ 16.73

ผลผลิตเงาะภาคใต้ เริ่มออกสู่ตลาดตั้งแต่ช่วงปลายเดือนมิถุนายน 2553 โดยในปีนี้ ผลผลิตผลไม้ภาคใต้ออกสู่ตลาดช้ากว่าปกติ มีปริมาณน้อย เนื่องจากสภาพอากาศแห้งแล้ง ทำให้กระทบต่อการติดผล

2) ราคาเงาะอยู่ในเกณฑ์ที่ดี โดยราคาเกษตรกรขายได้ เงาะทะเลเฉลี่ยเดือนกันยายน 2553 กก. ละ 13.15 บาท สูงกว่าช่วงเดียวกันของปีที่ผ่านมา (6.66 บาท/กก)

3) ขณะนี้ได้สิ้นสุดฤดูกาลเงาะภาคใต้ตอนบน แล้ว ผลผลิตเงาะภาคใต้ตอนบนออกสู่ตลาดแล้ว 100 %

5.2 มาตรการแก้ไขปัญหา

1) การกระจายผลผลิตในประเทศ โดยดำเนินการ (1) เชื่อมโยงกระจายผ่านผู้ประกอบการในจังหวัดปลายทาง (2) ใช้กลไกของ Modern Trade รับซื้อผลผลิตเงาะจากเกษตรกรในปริมาณเพิ่มขึ้น และหลีกเลี่ยงการใช้กลยุทธ์ตัดราคาจำหน่าย

2) เชื่อมโยงโรงงานแปรรูปผลไม้กระป๋อง เพื่อขอให้รับซื้อผลผลิตจากเกษตรกรโดยตรง

3) ผลักดันการส่งออก กรมส่งเสริมการค้าระหว่างประเทศ จัดงานเจรจาซื้อขายผลไม้ระหว่างกลุ่มเกษตรกรกับผู้ซื้อ ณ จันทบุรี วันที่ 3 มีนาคม 2553 และ จ.สุราษฎร์ธานี วันที่ 9 เมษายน 2553

4) จัดสถานที่จำหน่าย โดยประสานกลุ่มเกษตรกรนำผลไม้มาจำหน่ายให้ผู้บริโภคโดยตรง ณ สถานที่ต่างๆ อาทิ การจัดงานมหกรรมชงฟ้ามหาชน และกระทรวงพาณิชย์

5) รณรงค์การบริโภค โดยเผยแพร่หนังสือผลไม้ในเมนูอาหาร ใช้ประกอบอาหารคาว และอาหารหวาน รวมทั้งการใช้ในการประชุมสัมมนาและเน้นอาหารเสริมในเมนูหลักทุกมื้อ

6. มติ คชก.

คชก. มีมติ (26 มี.ค.53) อนุมัติเงิน 116.724 ลบ. และมติ (1 กค.53) อนุมัติเงิน 270.6655 ลบ. ให้ กษ. เพื่อบริหารจัดการผลไม้ภาคตะวันออกและผลไม้ภาคใต้ ด้วยการกระจายผลผลิตออกนอกแหล่งผลิต (สนับสนุนค่าจัดการคุณภาพและค่าขนส่ง) สนับสนุนบรรจุภัณฑ์ รวมทั้งสนับสนุนเงินทุนหมุนเวียนและชดเชยดอกเบี้ยเพื่อเสริมสภาพคล่อง

.....
สำนักส่งเสริมการค้าสินค้าเกษตร

กรมการค้าภายใน

ตุลาคม 2553

ราคาเกษตรกรขายได้เงาะโรงเรียนคละ

หน่วย : บาท/กก

ปี	เมย.	พค.	มิย.	กค.	สค.	กย.	เฉลี่ย
2539	18.34	9.78	8.23	11.93	13.37	7.64	10.57
2540	50.00	18.90	14.43	6.31	10.37	11.74	14.90
2541	23.82	21.16	21.85	16.91	17.03	10.52	19.70
2542	29.04	15.36	8.53	13.30	15.16	18.17	13.25
2543		16.35	7.50	7.27	7.81	19.86	9.81
2544	19.04	8.70	12.75	13.44	7.21	8.00	11.04
2545	14.12	6.84	5.58	7.12	3.68	5.99	5.96
2546	25.00	27.57	9.82	5.65	5.76	6.18	10.17
2547	17.89	6.29	6.56	10.61	6.53	6.05	7.46
2548	13.10	7.49	8.09	9.49	5.95	7.66	7.97
2549	25.50	19.27	9.58	9.98	12.08	17.74	15.77
2550	12.01	11.22	8.00	8.77	4.13	6.48	8.84
2551	15.50	8.38	8.41	10.99	9.83	11.67	9.50
2552	38.17	15.97	7.97	7.27	5.68	6.66	12.34
2553	18.81	10.19	12.77	19.13	14.58	13.15	

ที่มา : สำนักงานเศรษฐกิจการเกษตร

agrihp_01/D/ตีพิมพ์/รายเดือน/ ราคาเงาะรายเดือน

ทุเรียน

1. ผลผลิตและการใช้ (ตัน)

	ปี 2550	ปี 2551	ปี 2552	ปี 2553
1.1 ผลผลิต	750,700	637,800	661,700	602,100
- ภาคตะวันออก	381,700	375,400	343,500	323,370
- ภาคใต้	346,700	241,100	299,200	258,920
1.2 การใช้ภายในประเทศ				
- บริโภคสด	505,200	386,460	352,630	301,100
- แปรรูป	37,500	31,900	33,100	30,100
1.3 ส่งออก (สดและแช่แข็ง)				(ม.ค.- ส.ค.)
- ปริมาณ (ตัน)	170,472	219,438	275,960	183,333
- มูลค่า (ล้านบาท)	3,000	3,500	4,625	3,445
2. ต้นทุนการผลิต (บาท/กก.)	11.62	15.88	14.12	13.69

3. ช่วงผลผลิตออกสู่ตลาด

- ภาคตะวันออก	เดือนพฤษภาคม - มิถุนายน	จันทบุรี ระยอง และตราด
- ภาคใต้	เดือนกรกฎาคม - กันยายน	ชุมพร สุราษฎร์ธานี และนครศรีธรรมราช

4. ราคาที่เกษตรกรขายได้ (บาท/กก.)

- พันธุ์ชะนี	11.91	11.46	12.20	18.00	(เม.ย.53)
				11.05	(พ.ค.53)
				18.42	(มิ.ย.53)
				18.00	(ก.ค.53)
				12.00	(ส.ค.53)
- พันธุ์หมอนทอง	19.00	15.83	20.44	23.27	(เม.ย.53)
				23.87	(พ.ค.53)
				27.53	(มิ.ย.53)
				22.70	(ก.ค.53)
				19.24	(ส.ค.53)
				35.44	(ก.ย.53)

5. สถานการณ์ ปี 2553

5.1 สำนักงานเศรษฐกิจการเกษตร คาดการณ์ผลผลิตทุเรียนปี 2553 มีประมาณ 602,100 ตัน ลดลงจากปีที่ผ่านมา ร้อยละ 9 โดยผลผลิตทุเรียนภาคตะวันออก ร้อยละ 50 หรือ 323,370 ตัน ลดลงจากปีก่อนร้อยละ 5.86 ภาคใต้ ร้อยละ 45 หรือ 258,920 ตัน ลดลงจากปีที่ผ่านมา ร้อยละ 13.46 เนื่องจากได้รับผลกระทบจากภาวะแล้ง

5.2 ผลผลิตทุเรียนภาคตะวันออก เริ่มออกสู่ตลาดในช่วงเดือนเมษายน 2553 และออกสู่ตลาดมากที่สุดในเดือนพฤษภาคม 2553 ขณะนี้สิ้นสุดฤดูกาลผลิตผลผลิตผลไม้ภาคตะวันออกแล้ว โดยในปีนี้อายุของทุเรียนหอมทองภาคตะวันออกอยู่ในระดับ กก.ละ 22-25 บาท สูงกว่าปีที่ผ่านมา (15-20บ/กก.) เนื่องจากในปีนี้อายุของผลผลิตลดลง เนื่องจากได้รับผลกระทบแล้ง

5.3 ผลผลิตทุเรียนภาคใต้ เริ่มออกสู่ตลาดในช่วงเดือนกรกฎาคม 2553 และออกมากที่สุดในช่วงกลางเดือน ก.ค. - กลางเดือน ส.ค. 53 ราคาเกษตรกรขายได้ทุเรียนหอมทองเดือนกรกฎาคม 2553 เฉลี่ย กก.ละ 22.70 บาท เดือนสิงหาคม 2553 เฉลี่ย กก.ละ 19.24 สูงกว่าปีที่ผ่านมา

5.4 ขณะนี้ได้สิ้นสุดฤดูกาลทุเรียนภาคใต้แล้ว ผลผลิตภาคใต้ได้ออกสู่ตลาดแล้ว ร้อยละ 100

6. มาตรการแก้ไขปัญหาปี 2553

6.1 กระจายผลผลิตภายในประเทศ (1) เชื่อมโยงกระจายผ่านผู้ประกอบการในจังหวัดปลายทาง (2) ใช้กลไกของ Modern Trade รับซื้อผลผลิตทุเรียนจากเกษตรกรในปริมาณเพิ่มขึ้นและหลีกเลี่ยงการใช้กลยุทธ์ตัดราคาจำหน่าย

6.2 ผลักดันการส่งออก สอ.จัดงานเจรจาซื้อขายผลไม้เพื่อให้มีการเจรจาซื้อขายผลไม้ระหว่างกลุ่มเกษตรกรกับผู้ซื้อ 3 ภาค ได้แก่ ภาคตะวันออก ที่จังหวัดจันทบุรี เมื่อวันที่ 3 มีนาคม 2553 ภาคเหนือที่จังหวัดเชียงใหม่ เมื่อวันที่ 2 เม.ย.2553 และภาคใต้ ที่จังหวัดสุราษฎร์ธานี เมื่อวันที่ 9 เม.ย. 2553

6.3 จัดสถานที่จำหน่าย โดยประสานกลุ่มเกษตรกรนำผลไม้มาจำหน่ายให้ผู้บริโภคโดยตรง ณ สถานที่ต่างๆ อาทิ การจัดงานมหกรรมชงฟ้ามหาชนและจำหน่ายที่กระทรวงพาณิชย์

6.4 รมรณรงค์การบริโภค โดยเผยแพร่หนังสือผลไม้ในเมนูอาหารใช้ประกอบอาหารคาวและอาหารหวาน รวมทั้งการใช้ในห้องประชุมสัมมนาและเน้นเป็นอาหารเสริม

7. มติ คชก.

คชก. ได้มีมติ (26 มี.ค.53 และ 1 ก.ค. 53) อนุมัติเงิน 620,7295 ล้านบาท ให้กระทรวงเกษตรและสหกรณ์ เพื่อบริหารจัดการผลไม้ภาคตะวันออก (116.724 ลบ.) ลิ้นจี่ (56.660 ลบ.) ลำไย (176.68 ลบ.) และผลไม้ภาคใต้ (270.6655 ลบ.) ด้วยการสนับสนุนค่าจัดการคุณภาพและค่าขนส่ง ค่าบรรจุภัณฑ์ ค่าส่งเสริมการตลาดทั้งในประเทศและต่างประเทศ รวมทั้งเงินทุนหมุนเวียนและชดเชยดอกเบี้ยเงินกู้เพื่อเสริมสร้างสภาพคล่อง

สำนักส่งเสริมการค้าสินค้าเกษตร
กรมการค้าภายใน
ตุลาคม 2553

ราคาที่เกษตรกรขายได้ทุเรียน

พันธุ์ชะนี

หน่วย : บาท/กก.

ปี	เม.ย.	พ.ค.	มิ.ย.	ก.ค.	ส.ค.	ก.ย.	เฉลี่ย
2540	28.58	13.58	5.70	8.42	14.05	15.00	13.88
2541	14.38	14.01	17.32	18.64	11.56	9.00	15.71
2542	15.68	7.63	5.67	8.10	8.50	13.50	9.94
2543	34.33	6.92	5.97	8.31	8.38		11.83
2544	10.31	5.12	13.97	12.37	4.50	9.50	9.66
2545	16.16	4.29	6.69	6.90	5.00		7.89
2546	12.45	21.60	8.64	6.30	5.59		10.15
2547	8.06	4.42	6.71	8.12	6.83	6.04	7.32
2548	7.82	7.50	8.42	7.31	4.00		7.29
2549	22.77	10.40	7.75	6.72			11.26
2550	9.09	12.24	12.49	12.00			11.72
2551	12.19	7.21	11.67	15.87	14.07		11.78
2552	25.31	12.00	10.04	9.10	8.00		12.89
2553	18.00	11.05	18.42	18.00	12.00		15.49

พันธุ์หมอนทอง

หน่วย : บาท/กก.

ปี	เม.ย.	พ.ค.	มิ.ย.	ก.ค.	ส.ค.	ก.ย.	เฉลี่ย
2540	42.14	24.44	13.18	18.19	21.16	35.60	25.15
2541	27.24	26.54	33.00	35.33	23.16	23.04	30.07
2542	28.89	23.98	15.00	16.92	21.23	19.40	21.67
2543	55.33	18.05	12.26	16.05	15.63	22.58	22.37
2544	24.96	14.17	21.48	24.04	10.41	13.73	18.35
2545	28.44	11.52	15.76	14.17	11.35	15.71	16.05
2546	20.57	26.08	22.90	12.34	12.97	13.51	18.25
2547	22.99	10.06	17.04	15.83	13.69	10.28	16.31
2548	13.67	16.46	16.77	17.22	10.89	20.86	16.29
2549	33.03	18.72	16.29	13.74	13.04	19.18	18.97
2550	18.51	19.14	17.28	14.42	9.46	16.17	16.75
2551	21.85	16.32	19.95	19.72	21.38	23.54	20.93
2552	38.01	20.89	18.09	18.56	15.48	14.70	21.52
2553	23.27	23.87	27.53	22.70	19.24	35.44	25.34

ลองกอง

1. ผลผลิตและความต้องการใช้ (ตัน)

	ปี 2550	ปี 2551	ปี 2552	ปี 2553
1.1 ผลผลิตไทย	236,100	100,600	158,300	151,806
- ภาคตะวันออก	50,000	62,000	61,000	63,880
- ภาคใต้	182,000	34,600	93,300	87,926
1.2 การใช้ภายในประเทศ				
- บริโภคสด	234,600	99,970	156,800	150,200
1.3 ส่งออกสด				(มค.-ส.ค.)
- ปริมาณ (ตัน)	1,480	632	1,509	1,485
- มูลค่า (ล้านบาท)	23	10	18	36

2. ช่วงออกสู่ตลาดมาก/แหล่งผลิตสำคัญ

- ภาคตะวันออก เดือน พ.ค. – ก.ค. จันทบุรี ระยอง และตราด
- ภาคใต้ เดือน ก.ค. – ต.ค. ชุมพร นครศรีธรรมราช สุราษฎร์ธานี ยะลา ปัตตานี นราธิวาส

3. ราคา (บาท/กก.)

ราคาเกษตรกรขายได้ เกรดคละ	21.57	25.06	21.34	28.75 (เมย.)
(ที่มา: สำนักงานเศรษฐกิจการเกษตร)				22.07 (พค.)
				23.98 (มิย.)
				23.99 (กค.)
				18.31 (สค.)
				12.28 (กย.)

4. ต้นทุนการผลิต (บาท/กก.)

(ที่มา: สำนักงานเศรษฐกิจการเกษตร)

11.63	11.17	12.22	12.31
-------	-------	-------	-------

5. สถานการณ์และมาตรการแก้ไขปัญหา

5.1 สถานการณ์ปี 2553

1) กระทรวงเกษตรและสหกรณ์ ได้ประมาณการผลผลิตปี 2553 มีประมาณ 151,806 ตัน ลดลงจากปีที่ผ่านมา ร้อยละ 4.10 โดยแยกเป็นภาคตะวันออก (ร้อยละ 40) จำนวน 63,880 ตัน เพิ่มขึ้นจากปีก่อนร้อยละ 4.64 ออกสู่ตลาดมากช่วงกลางเดือน พ.ค.-มิ.ย. ส่วนภาคใต้ (ร้อยละ 60) จำนวน 87,926 ตัน ลดลงจากปีก่อน ร้อยละ 5.76 ออกมากช่วงเดือน ก.ค.-ก.ย.

2) ขณะนี้เป็นช่วงผลผลิตล่องกองภาคใต้ตอนล่าง (ยะลา นราธิวาส ปัตตานี) กำลังออกสู่ตลาด โดยในปีนี้ผลผลิตออกสู่ตลาดช้ากว่าปกติ ประมาณ 20-30 วัน เนื่องจากฝนตกกล้าและฝนตกทิ้งช่วง ทำให้ผลผลิตกระจายออกสู่ตลาดเป็น 3 ช่วง คือ รุ่น 1 (35%) ออกสู่ตลาด ส.ค. รุ่น 2 (50%) ออกมาก ก.ย. และรุ่น 3 (15%) ออกต้น ต.ค.

3) ภาวะการค้าและราคาในเดือนกันยายน 2553 ราคาเกษตรกรขายได้ล่องกองเกรดดละ กก.ละ 12.28 บาท ลดลงจากเดือนสิงหาคม 2553 เนื่องจากเป็นช่วงที่ผลผลิตล่องกองรุ่น 2 กำลังออกสู่ตลาดมาก โดยขณะนี้ผลผลิตล่องกองภาคใต้ตอนล่าง (ยะลา นราธิวาส ปัตตานี) ออกสู่ตลาดแล้วประมาณร้อยละ 75

5.2 มาตรการแก้ไขปัญหา

1) กระจายภายในประเทศ (1) เชื่อมโยงกระจายผ่านผู้ประกอบการในจังหวัดปลายทาง (2) ใช้กลไกของ Modern Trade รับซื้อผลผลิตล่องกองจากเกษตรกรในปริมาณเพิ่มขึ้นและหลีกเลี่ยงการใช้กลยุทธการตัดราคาจำหน่าย

2) ผลักดันการส่งออก สอ. จัดงานเจรจาซื้อขายผลไม้ (เงาะ ทุเรียน มังคุด ล่องกอง) ณ จ.จันทบุรี เมื่อ 3 มี.ค. 53 และ จ.สุราษฎร์ธานี เมื่อ 9 เม.ย. 53

3) จัดสถานที่จำหน่าย โดยประสานกลุ่มเกษตรกรนำผลไม้มาจำหน่ายให้ผู้บริโภคโดยตรง ณ สถานที่ต่าง ๆ อาทิ การจัดงานธงฟ้า..มหาชน กระทรวงพาณิชย์

4) รมรณรงค์บริโภค โดยเผยแพร่หนังสือผลไม้ในเมนูอาหาร ใช้ประกอบอาหารคาว และอาหารหวาน รวมทั้ง การใช้ในการประชุมสัมมนาและเน้นอาหารเสริมในเมนูหลักทุกมื้อ

6. มติ คชก.

คชก. ได้มีมติ (26 มี.ค. 53) อนุมัติเงิน 116.724 ล้านบาท และมติ (1 ก.ค. 53) อนุมัติเงิน 270.6655 ล้านบาท ให้กระทรวงเกษตรและสหกรณ์ บริหารจัดการผลไม้ภาคตะวันออกและผลไม้ภาคใต้ ด้วยการกระจายผลผลิตออกนอกแหล่งผลิต (สนับสนุนค่าจัดการคุณภาพและค่าขนส่ง) สนับสนุนบรรจุกัณฑ์ รวมทั้งสนับสนุนเงินทุนหมุนเวียนและชดเชยดอกเบี้ยเงินกู้ เพื่อเสริมสภาพคล่อง

.....

ราคาเกษตรกรขายได้ลองกองคณะ

หน่วย : บาท/กก

ปี	เมษ.	พค.	มิย.	กค.	สค.	กย.	ตค.	พย.	ธค.	เฉลี่ย
2545	28.25	27.87	26.62	32.60	32.12	21.63	27.00			28.01
2546				31.62	26.57	28.37	39.08	38.04	29.67	32.23
2547		22.00	27.00	31.50	25.70	22.14	22.00	32.00		25.47
2548	28.52	22.85	22.95	22.32	19.80	23.22	23.55	38.33		25.24
2549	63.50	28.87	20.77	19.07	22.24	24.60	25.79	-		29.29
2550	25.68	21.07	17.53	25.50	16.30	19.90	25.00	-		21.57
2551	31.50	17.37	20.76	26.98	27.39	33.33				25.06
2552	41.67	19.37	14.54	18.46	12.31					21.34
2553	28.75	22.07	23.98	23.99	18.31	12.28				

ที่มา : สำนักงานเศรษฐกิจการเกษตร

desktopagri_19/ราคา/ราคาลองกองรายเดือน

ลำไย

กันยายน 2553

1. ผลผลิตและความต้องการใช้ (ตัน)

	ปี 2549	ปี 2550	ปี 2551	ปี 2552	ปี 2553
1.1 ผลผลิตภายในประเทศ	471,900	495,500	476,900	623,027	515,955
1.2 การบริโภค	25 %	8 %	8 %	6 %	5%
- บริโภคสด	74,500	37,700	28,200	29,700	25,800
1.3 การแปรรูป	36 %	60 %	55 %	60 %	60%
- ลำไยอบแห้ง	258,700	272,500	274,700	297,400	300,000
- ลำไยกระป๋อง	18,700	24,800	15,000	24,000	10,000
1.4 ส่งออกสด	32 %	32 %	37 %	44 %	35%
- ปริมาณ (ตัน)	120,000	160,500	168,600	220,045	180,000
- มูลค่า (ล้านบาท)	2,137	2,454	2,630	3,507	3,000
* ปี 2553 ประมาณการ					
2. ช่วงผลผลิตออกสู่ตลาด	เดือนกรกฎาคม – สิงหาคม ร้อยละ 75				
3. ต้นทุนการผลิต	17.14	12.93	12.06	16.37	13.72
4. ราคาเกษตรกรขายได้ลำไยสดทั้งช่อเกรดคละ (บาท/กก.)					
- เฉลี่ยทั้งปี	18.25	16.79	20.86	17.04	29.63
					(มก.-กย.53)
- ช่วงออกมาก (ก.ค. – ส.ค.)	9.38	8.63	17.43	9.44	28.00
					(กย.53)

5. สถานการณ์และภาวะตลาด

5.1 ผลผลิตลำไย ปี 2553 มีประมาณ 515,955 ตัน ลดลงจากปีที่ผ่านมาร้อยละ 17.19 เป็นผลผลิตในฤดูกาลร้อยละ 75 และผลผลิตนอกฤดูกาลร้อยละ 25

5.2 ปีนี้สภาพอากาศแห้งแล้งในช่วงที่ลำไยติดดอก ทำให้ปริมาณผลผลิตลดลง เก็บเกี่ยวได้ช้า และผลผลิตคุณภาพไม่ดีนัก เริ่มออกสู่ตลาดมากตั้งแต่ปลายเดือนกรกฎาคม-สิงหาคม 2553

- 2 -

5.3 ในเดือนกันยายน 2553 เป็นช่วงปลายฤดูกาล ผลผลิตออกสู่ตลาดหมดตั้งแต่ช่วงต้นเดือน ราคาเกษตรกรขายได้อยู่ในเกณฑ์สูง ลำไยสดทั้งข้อ เฉลี่ย กก.ละ 28 บาท สูงกว่าช่วงเดียวกันของปีก่อน ซึ่งมีราคาเฉลี่ย กก.ละ 10.15 บาท เนื่องจากปีนี้ปริมาณผลผลิตน้อยกว่า สาเหตุจากได้รับผลกระทบจากภาวะภัยแล้ง

6. มาตรการบริหารจัดการลำไย ปี 2553

1) การเชื่อมโยงตลาด กระจายผลผลิตจากจังหวัดแหล่งผลิตไปยังผู้ประกอบการจังหวัดปลายทางที่มีศักยภาพ

2) เชื่อมโยงห้างค้าปลีกขนาดใหญ่ (Modern Trade) ขอความร่วมมือในการรับซื้อผลไม้จากกลุ่มเกษตรกรโดยตรงในช่วงที่ผลผลิตออกมาก เพิ่มขึ้นจากปกติ และหลีกเลี่ยงการใช้กลยุทธ์แข่งขันกันตัดราคาจำหน่าย

3) ส่งเสริมการจำหน่าย โดยการรณรงค์บริโภคลำไย การใช้ลำไยในการจัดประชุมสัมมนาของส่วนราชการ การเผยแพร่คุณค่าประโยชน์ของลำไย และการนำลำไยมาปรุงอาหารคาวหวานเมนูใหม่

4) การจัดสถานที่จำหน่าย เพื่อให้เกษตรกรนำผลผลิตมาจำหน่ายให้ผู้บริโภคโดยตรง เช่น การจำหน่ายในงานมหกรรมธงฟ้าสถานที่ต่างๆ และการจัดจำหน่ายที่กระทรวงพาณิชย์

5) ผลักดันการส่งออก 1) Business Matching โดยจัดงานเจรจาซื้อขาย 3 ฝ่าย ระหว่างกลุ่มเกษตรกรผู้ส่งออกผลไม้รายใหญ่ และห้างค้าปลีกขนาดใหญ่ เมื่อวันที่ 2 เมษายน 2553 ที่จังหวัดเชียงใหม่ 2) จัดกิจกรรมส่งเสริมการจำหน่ายผลไม้ไทยในต่างประเทศ (In-store Promotion , Exhibition, In-out Mission) เพื่อขยายตลาดใหม่ และรักษาตลาดหลัก

7. มติคณะกรรมการนโยบายและมาตรการช่วยเหลือเกษตรกร (คชก.)

คชก. ได้มีมติเมื่อวันที่ 1 กรกฎาคม 2553 เห็นชอบให้กระทรวงเกษตรและสหกรณ์ดำเนินโครงการบริหารจัดการลำไยปี 2553 วงเงิน 176.68 ล้านบาท ด้วยการสนับสนุนเงินทุนหมุนเวียน เพื่อจัดสรรให้สถาบันเกษตรกร วิสาหกิจชุมชน และองค์กรปกครองส่วนท้องถิ่น กู้ยืมรับซื้อลำไยสดจากเกษตรกร การชดเชยค่าบริหารจัดการและค่าขนส่งไม่เกิน กก.ละ 2 บาท เพื่อกระจายออกนอกแหล่งผลิต การชดเชยดอกเบี้ยเงินกู้เพื่อเพิ่มสภาพคล่องในการทำลำไยอบแห้งและลำไยเนื้อสีทองของสถาบันเกษตรกร วิสาหกิจชุมชน และองค์กรปกครองส่วนท้องถิ่น และการส่งเสริมการบริโภคทั้งภายในประเทศและต่างประเทศ

สำนักส่งเสริมการค้าสินค้าเกษตร
กรมการค้าภายใน
ตุลาคม 2553

ราคาลำไยสดช่อที่เกษตรกรขายได้

เกรด AA (< 85 ผล/กก.)

หน่วย : บาท/กก.

ปี	มค.	กพ.	มีค.	เมย.	พค.	มิย.	กค.	สค.	กย.	ตค.	พย.	ธค.	เฉลี่ย
2545	-	-	-	-	34.00	38.25	20.75	23.00	28.00	29.00	34.00	35.00	30.25
2546	35.00	32.50	28.50	27.00	31.62	33.50	26.77	25.32	23.95	27.88	26.60	30.80	29.12
2547	37.60	38.00	38.00	36.70	32.75	32.13	21.50	21.63	23.50	30.00	38.00	38.00	32.32
2548	38.96	30.03	27.06	25.18	26.40	33.60	20.84	19.20	21.08	33.97	39.36	39.14	29.57
2549	46.57	42.50	47.74	46.10	45.01	43.82	23.30	19.20	28.82	36.50	27.00	32.00	36.55
2550	37.70	41.80	40.80	37.06	33.00	34.50	24.50	16.94	20.13	28.20	29.00	30.75	31.20
2551	32.50	28.80	24.00	28.40	36.70	35.70	30.26	33.56	42.75	35.83	33.00	39.30	33.40
2552	42.50	38.13	41.50	38.75	42.00	39.90	24.14	19.66	26.50	34.00	41.00	41.89	35.83
2553	42.50	42.50	42.50	42.50	42.50	42.02	35.02	32.95	35.38				40.31

เกรด A (85-94 ผล/กก.)

หน่วย : บาท/กก.

ปี	มค.	กพ.	มีค.	เมย.	พค.	มิย.	กค.	สค.	กย.	ตค.	พย.	ธค.	เฉลี่ย
2545	-	-	-	-	26.50	27.50	16.75	18.75	22.00	22.50	26.40	27.00	23.43
2546	29.00	25.00	24.25	23.00	27.62	29.00	21.48	20.25	19.48	24.40	23.43	26.05	24.41
2547	32.20	32.50	32.50	32.50	27.75	27.13	18.60	19.13	21.00	-	34.00	34.00	28.30
2548	34.68	22.00	21.68	19.76	22.55	28.19	17.16	15.80	18.02	30.35	36.86	34.74	25.15
2549	41.62	39.00	42.64	41.73	41.29	39.98	18.92	15.30	24.58	31.10	21.00	28.60	32.15
2550	34.10	36.00	36.00	32.44	27.80	30.00	20.25	13.72	16.50	24.00	24.00	25.25	26.67
2551	26.50	24.00	19.00	24.40	32.40	30.88	24.91	27.20	36.88	31.33	29.50	34.90	28.49
2552	35.00	32.50	35.50	34.25	37.20	35.40	19.90	16.50	22.50	28.50	36.00	36.89	30.85
2553	37.50	37.50	37.50	37.50	37.50	37.02	30.82	26.73	33.34				35.26

เกรด B (95-104 ผล/กก.)

หน่วย : บาท/กก.

ปี	มค.	กพ.	มีค.	เมย.	พค.	มิย.	กค.	สค.	กย.	ตค.	พย.	ธค.	เฉลี่ย
2545	-	-	-	-	21.60	22.10	12.62	14.00	17.00	17.10	20.00	21.00	18.18
2546	23.90	19.50	19.25	17.00	22.00	23.80	15.91	16.25	15.90	21.45	16.55	20.80	19.36
2547	26.40	26.50	26.50	26.50	22.75	22.13	15.14	15.50	17.00	-	29.50	29.50	23.40
2548	30.14	13.97	16.70	15.14	19.15	21.65	12.73	12.50	13.88	23.43	29.36	29.12	19.81
2549	36.42	34.00	36.04	34.23	34.45	32.90	16.12	12.20	19.44	24.90	16.50	24.30	26.79
2550	30.30	31.00	31.00	27.44	22.60	24.00	18.38	10.58	13.50	20.40	18.00	18.00	22.10
2551	18.00	17.10	13.50	17.10	26.00	25.80	19.91	22.10	32.00	26.17	23.25	26.30	22.27
2552	30.00	27.50	27.70	26.00	31.70	29.90	16.00	14.50	22.50	22.50	29.00	30.77	25.67
2553	32.00	32.00	32.00	32.00	32.00	31.59	25.36	20.73					29.71

ที่มา : สำนักงานการค้าภายในจังหวัดเชียงใหม่และลำพูน กรมการค้าภายใน

ราคาเกษตรกรขายได้ลำไยสดทั้งช่อละ

หน่วย : บาท/กก.

ปี	ม.ค.	ก.พ.	มี.ค.	เม.ย.	พ.ค.	มิ.ย.	ก.ค.	ส.ค.	ก.ย.	ต.ค.	พ.ย.	ธ.ค.	เฉลี่ย
2548	22.90	13.25	11.94	11.00	13.25	14.94	11.63	9.63	11.67	22.00	22.12	20.62	11.30
2549	24.75	24.12	24.25	21.00	21.80	22.00	10.15	8.60	14.28	16.22	15.41	16.37	18.25
2550	18.58	20.44	22.10	16.60	-	-	9.47	7.78	12.00	19.73	19.50	21.65	16.79
2551	22.50	22.00	19.50	21.50	23.50	16.50	14.90	19.96	24.12	18.94	22.06	24.78	20.86
2552	23.79	21.75	19.90	19.98	21.00	17.91	9.80	9.08	10.15	-	-	-	17.04
2553	-	-	33.00	38.00	30.00	27.00	25.63	25.75	28.00				29.63

ที่มา : สำนักงานเศรษฐกิจการเกษตร

สุกร

	2549	2550	2551	2552	2553
					(ประมาณการ)
1. ผลิต (ล้านตัว) : สศก.	13.315	13.545	12.088	11.771	12.120
2. การใช้ภายในประเทศ (ล้านตัว) : สศก.	12.480	13.880	11.900	10.060	11.540
3. การส่งออกเนื้อสุกร - ปริมาณ (ตัน)	11,003	10,199	9,916	9,263	5,529 (ม.ค. - ส.ค.53)
- มูลค่า (ล้านบาท)	1,627	1,435	1,844	1,758	1,212
4. ต้นทุนการผลิต (บาท/กก.) : สศก.	44.96	42.87	53.24	49.43	~ 58.90
					(ก.ย.53 : คน.)
5. ราคาสุกรมีชีวิต ณ แหล่งผลิต (บาท/กก.)	45.91	39.97	54.38	57.29	55.73
					(ก.ย.53)

6. สถานการณ์ เดือนกันยายน 2553

ผู้เลี้ยงสุกรยังคงเร่งระบายผลผลิตออกสู่ตลาดต่อเนื่อง ทำให้มีผลผลิตออกสู่ตลาดเพิ่มขึ้นในปริมาณที่มากกว่าความต้องการของตลาดรองรับ ส่งผลให้ราคาสุกรมีชีวิตที่เกษตรกรขายได้ ณ แหล่งผลิต อ่อนตัวลงต่อเนื่อง จาก กก.ละ 58 – 59 บาท (ปลายเดือน ส.ค.53) เหลือ กก.ละ 55 – 56 บาท (กลางเดือน ก.ย.53) ในขณะที่ราคาขายปลีกหมูเนื้อแดงที่จำหน่ายในตลาดสดทั่วไป ส่วนใหญ่ยังทรงตัวอยู่ที่ กก.ละ 110 – 120 บาท ซึ่งเป็นระดับราคาที่ยังไม่สอดคล้องกับราคาสุกรมีชีวิต และไม่เป็นที่น่าพอใจต่อผู้บริโภค

7. มาตรการด้านตลาด

7.1 ราคาขายปลีกหมูเนื้อแดง ขอความร่วมมือผู้ค้าปลีกเนื้อสุกร รวมทั้งสมาคมตลาดสดไทยและตลาดสดปรับลดราคาขายปลีกหมูเนื้อแดงลงให้สอดคล้องกับราคาสุกรมีชีวิตที่ กก.ละ 55 – 56 บาท ตามระดับราคาขายปลีกหมูเนื้อแดงแนะนำของกรมการค้าภายใน ที่ กก.ละ 105 – 110 บาท ตั้งแต่วันที่ 1 ตุลาคม 2553 สำหรับตลาดสดที่จำหน่ายเนื้อหมูตัดแต่งพิเศษ ซึ่งมีราคาสูงกว่าราคาเนื้อหมูปกติ ก็ขอให้เพิ่มขึ้นส่วนเนื้อหมูปกติในราคา กก.ละ 105 – 110 บาท พร้อมทั้งให้แสดงราคาจำหน่ายให้ชัดเจนเพื่อเป็นทางเลือกให้แก่ประชาชนผู้บริโภคด้วย

7.2 การกำกับดูแล ติดตามตรวจสอบราคาขายปลีกเนื้อหมูในตลาดสดเขตกรุงเทพฯ และปริมณฑล หากพบตลาดที่มีราคาขายปลีกหมูเนื้อแดงสูงกว่าราคาที่หารือไว้ จะประสานเชื่อมโยงผู้เลี้ยง/ผู้ประกอบการค่านำหมูชำแหละเข้าไปจำหน่าย

8. การส่งออก เดือนมกราคม – สิงหาคม 2553 มีการส่งออกสุกร ดังนี้

- 8.1 สุกรพันธุ์ มีการส่งออกสุกรพันธุ์ จำนวน 25,751 ตัว ไปประเทศลาว (77%) และ กัมพูชา (21%)
- 8.2 สุกรขุน ส่งออกรวมจำนวน 332,421 ตัว ไปประเทศกัมพูชา (90%) ลาว (9%) พม่า และเวียดนาม
- 8.3 เนื้อสุกร ส่งออกรวมจำนวน 5,529 ตัน (ลดลงจากช่วงเดียวกันของปีก่อน 3.6%) แบ่งเป็น (1) เนื้อสุกรสดแช่เย็น จำนวน 415 ตัน ตลาดหลักได้แก่ พม่า (46%) ลาว (30%) ฮองกง (16%) เวียดนาม ฯลฯ (2) ผลิตภัณฑ์เนื้อสุกรแปรรูป/ปรุงสุก จำนวน 5,114 ตัน ตลาดหลักได้แก่ ญี่ปุ่น (93%) ฮองกง (4%) ฯลฯ

9. แนวโน้ม ผลิตสุกรยังมีแนวโน้มออกสู่ตลาดมากขึ้น ทั้งจากสภาพอากาศที่เย็นลง และกรณีการห้ามนำเข้าสุกรของประเทศกัมพูชา ส่วนภาวะการค้า/การบริโภคจะชะลอลงเนื่องจากตรงกับเทศกาลกินเจและโรงเรียนปิดภาคเรียน จากภาวะดังกล่าว คาดว่า จะทำให้ราคาสุกรมีชีวิตและราคาขายปลีกเนื้อหมูอ่อนตัวลงจากเดือนก่อน



สถิติราคาขายส่ง - ขายปลีก สุกร ปี 2548 - 2553

ปี	ม.ค.	ก.พ.	มี.ค.	เม.ย.	พ.ค.	มิ.ย.	ก.ค.	ส.ค.	ก.ย.	ต.ค.	พ.ย.	ธ.ค.	เฉลี่ย
ราคาขายส่งลูกสุกร นน. 16 กก./ตัว (บาท/ตัว) : (ปี 46-49 เป็นลูกสุกร นน.12 กก./ตัว)													
2548	1,300	1,300	1,300	1,300	1,300	1,300	1,300	1,300	1,255	1,105	1,355	1,500	1,301
2549	1,500	1,500	1,500	1,444	1,400	1,321	1,100	1,100	1,100	1,100	1,164	875	1,259
2550	814	800	890	829	700	914	1,175	1,300	1,150	1,064	1,245	1,000	990
2551	1,250	1,760	1,800	1,672	1,321	1,295	1,057	1,290	1,223	1,350	1,400	1,400	1,402
2552	1,470	1,600	1,609	1,819	1,844	1,659	1,500	1,600	1,600	1,600	1,752	1,800	1,654
2553	1,875	1,900	1,900	1,900	1,900	1,900	1,900	1,843	1,718				1,871
ราคาขายส่งสุกรมี่ชีวิต (ฟาร์ม) ณ แหล่งผลิต (บาท/กก.)													
2548	47.50	48.50	48.54	52.79	51.92	51.50	51.45	49.77	46.23	43.90	48.36	51.25	49.31
2549	50.55	48.50	48.39	47.88	48.50	47.97	45.97	45.77	45.20	42.21	42.73	37.20	45.91
2550	30.98	32.30	37.88	37.79	37.75	41.07	44.00	46.17	42.80	40.14	45.14	43.56	39.97
2551	48.05	58.55	58.79	57.56	54.61	53.64	51.26	55.95	53.27	55.55	53.30	52.00	54.38
2552	54.15	57.45	58.45	62.10	61.89	58.82	56.05	56.60	56.14	53.17	55.69	57.05	57.30
2553	58.30	61.25	61.50	61.50	61.50	61.50	61.36	59.31	55.73				60.22
ราคาขายปลีกเนื้อแดง ตลาด กทม. (บาท/กก.)													
2548	92.50	91.71	91.09	100.88	100.47	99.00	97.82	97.14	93.23	92.50	96.82	97.50	95.89
2549	97.50	97.50	97.50	97.50	97.50	96.18	92.50	92.50	92.50	91.79	91.48	87.25	94.31
2550	82.36	78.70	82.02	82.50	81.80	83.05	86.88	87.50	84.20	83.64	90.68	87.50	84.24
2551	90.68	115.79	117.50	113.68	110.58	106.19	105.00	110.88	111.14	111.36	106.75	105.00	108.71
2552	109.25	114.47	112.95	121.41	123.06	116.93	110.00	110.00	110.34	105.95	109.40	112.50	113.02
2553	115.00	118.75	115.00	115.00	115.00	115.00	115.00	115.00	110.23				114.89

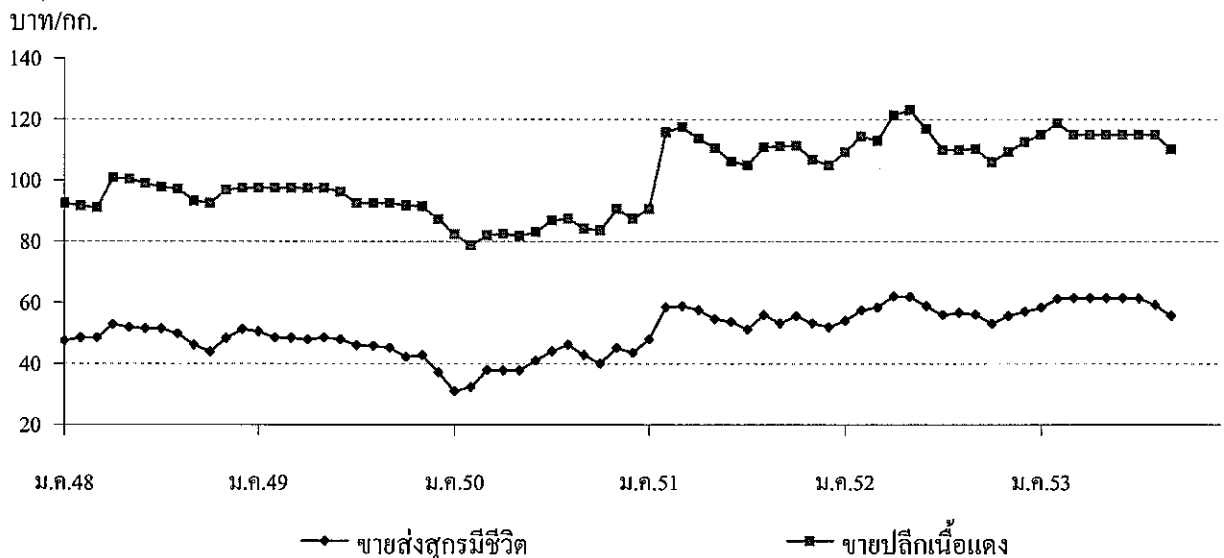

สถิติราคาขายส่ง - ขายปลีก ไข่ไก่

ปี 2548 - 2553

ปี	ม.ค.	ก.พ.	มี.ค.	เม.ย.	พ.ค.	มิ.ย.	ก.ค.	ส.ค.	ก.ย.	ต.ค.	พ.ย.	ธ.ค.	เฉลี่ย
ราคาขายส่งลูกไก่ไข่ทั่วไป (บาท/ตัว)													
2548	14.35	15.50	15.50	15.79	16.50	16.50	18.18	18.50	17.59	16.80	15.32	14.50	16.25
2549	14.50	12.82	13.37	16.50	16.50	16.50	14.24	14.32	13.20	11.50	14.09	13.03	14.21
2550	13.74	16.45	17.50	17.50	18.95	19.50	19.50	19.50	19.50	19.50	19.50	15.68	18.07
2551	8.64	11.70	20.55	21.50	21.50	19.88	15.88	15.50	17.14	17.82	17.00	19.00	17.18
2552	17.50	17.50	19.82	27.30	27.39	26.50	26.50	28.15	28.05	24.64	24.55	25.45	24.45
2553	23.00	24.00	24.22	23.50	26.50	28.41	26.90	25.50	25.50				25.28
ราคาขายส่งไข่ไก่สด คณะ ณ แหล่งผลิต (บาท/ฟอง)													
2548	2.25	2.18	2.15	2.23	2.38	2.40	2.54	2.40	2.13	2.06	1.85	1.63	2.18
2549	1.63	1.50	1.73	1.71	1.78	1.78	1.70	1.74	1.61	1.60	1.84	1.72	1.70
2550	1.79	1.83	1.74	1.74	1.97	2.00	2.05	2.10	2.17	1.95	1.96	1.74	1.92
2551	1.76	2.16	2.48	2.41	2.43	2.29	2.10	2.28	2.39	2.09	2.16	2.17	2.23
2552	1.84	1.90	2.09	2.42	2.36	2.38	2.46	2.60	2.40	2.13	2.30	2.30	2.27
2553	2.08	2.51	2.38	2.42	2.58	2.76	2.79	2.70	2.60				2.54
ราคาขายปลีกไข่ไก่ เบอร์ 3 ณ ตลาด กทม. (บาท/ฟอง)													
2548	2.69	2.68	2.70	2.75	2.85	2.85	3.02	2.85	2.60	2.51	2.41	2.28	2.68
2549	2.17	2.01	2.16	2.19	2.23	2.23	2.15	2.19	2.15	2.15	2.29	2.18	2.18
2550	2.15	2.17	2.16	2.16	2.38	2.45	2.45	2.45	2.52	2.34	2.34	2.25	2.32
2551	2.27	2.56	2.82	2.85	2.85	2.75	2.57	2.64	2.84	2.53	2.52	2.59	2.65
2552	2.39	2.45	2.60	2.78	2.79	2.75	2.81	2.95	2.83	2.67	2.70	2.72	2.70
2553	2.59	2.86	2.78	2.77	2.93	3.11	3.14	3.05	2.95				2.91

บาท/ฟอง

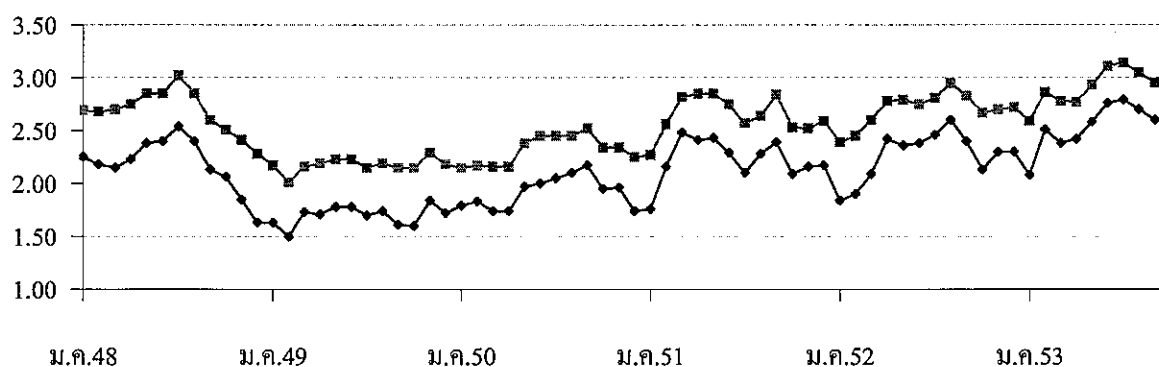

—●— ขายส่งไข่ไก่สด คณะ ณ แหล่งผลิต

—■— ขายปลีกไข่ไก่ เบอร์ 3 กทม.

ปลานิล

1. ผลผลิต (ที่มา: กรมประมง)	ปี 2550	ปี 2551	ปี 2552	2553
ผลผลิตโลก (ตัน)			2,320,000	3,000,000*
ผลผลิตไทย (ตัน)	190,075	195,900	210,021	212,872*
ฟาร์มปลานิลที่ได้มาตรฐาน GAP ณ ก.ค.53(ฟาร์ม)				1,364
2. การนำเข้าปลานิลและผลิตภัณฑ์ ปริมาณ (ตัน)	57.47	198.44	423.30	202.15
มูลค่า (ล้านบาท)	5.33	27.16	44.61	17.19
				(ม.ค.-ส.ค.53)
การส่งออกปลานิลและผลิตภัณฑ์ ปริมาณ (ตัน)	12,733.96	19,745.19	14,103.81	9,957.63
มูลค่า (ล้านบาท)	668.80	1,298.99	1,153.22	3,246.08
				(ม.ค.-ส.ค.53)
3. ต้นทุนการผลิต (ที่มา: กรมประมง)				
ปลานิลในบ่อคินด้วยอาหารเม็ด (บาท/กก.)			42.18	
4. ราคาขายส่งตลาด กทม. ขนาดกลาง 3-4 ตัว/กก.(บาท/กก.)		41.00	45.41	48.98
ราคาขายปลีกตลาด กทม. ขนาดกลาง 3-4 ตัว/กก.(บาท/กก.)		52.50	65.00	75.00
(ที่มา: กรมการค้าภายใน)				(ก.ย.53)
5. ตลาดส่งออกหลัก สหรัฐอเมริกา (20%) ชาติอู่อาระเบีย (13%) ฝรั่งเศส (13%) สหราชอาณาจักร (10%)				
ตลาดส่งออกใหม่ ตะวันออกกลาง และรัสเซีย				
ประเทศคู่แข่ง จีน อียิปต์ และไต้หวัน				

6. สถานการณ์การผลิตและการส่งออก

6.1 การผลิต

โลก ปี 2552 มีผลผลิตประมาณ 2.32 ล้านตัน โดยจีนเป็นผู้ผลิตรายใหญ่ 1.15 ล้านตัน (50% ของผลผลิตโลก) รองลงมาได้แก่ อียิปต์ ฟิลิปปินส์ อินโดนีเซีย และไทย ปี 2553 คาดว่าผลผลิตโลก มีประมาณ 3 ล้านตัน โดยจีนคาดว่าผลผลิตจะลดลงประมาณ 20% เนื่องจากสภาพอากาศหนาวเย็นและภัยธรรมชาติ รวมทั้งปีที่ผ่านมาจากภาวะวิกฤติเศรษฐกิจโลก ส่งผลให้กำลังซื้อลดลง ราคาปลานิลตลาดโลกจึงลดลงด้วยเกษตรกรจึงหันไปเลี้ยงปลาชนิดอื่นที่ราคาขายค่อนข้างแน่นอนและอัตราการผลิตสูงกว่าแทน

ไทย ผลผลิตปลานิลเพื่อการบริโภคภายในประเทศ 70% (บริโภคสด 90% แปรรูป 10%) และส่งออก 30% ปี 2552 ผลิตได้ 0.210 ล้านตัน (ประมาณ 9% ของผลผลิตโลก) ปี 2553 คาดว่าจะมีผลผลิตประมาณ 0.212 ล้านตัน เพิ่มขึ้นจากปีก่อนประมาณ 1.36%

6.2 การส่งออก

ม.ค.-ส.ค.53 ไทยส่งออกปลานิลและผลิตภัณฑ์ ปริมาณ 9,957.63 ตัน มูลค่า 3,246.08 ล้านบาท โดยส่วนใหญ่ส่งออกในรูปแบบปลานิลแช่เย็นจนแข็ง 7,894.13 ตัน เนื้อปลาฟิลเล่แช่แข็ง 682.14 ตัน และปลานิลสดแช่เย็น 672.68 ตัน เป็นต้น ตลาดหลักคือ สหรัฐอเมริกา (ในรูปแบบปลานิลแช่แข็ง ประมาณ 78% ของการส่งออกของไทย) ซึ่งเป็นผู้นำเข้าปลานิลรายใหญ่ของโลก ผลิตภัณฑ์หลักที่สหรัฐอเมริกานำเข้าคือ เนื้อปลาฟิลเล่แช่แข็ง ประมาณ 66% ของการนำเข้า

7. สถานการณ์ด้านราคาและแนวโน้ม

ราคาขายส่งปลานิลในตลาด กทม. สูงกว่าช่วงเดียวกันของปีก่อน เนื่องจากเป็นช่วงฤดูฝน เป็นอุปสรรคในการขนส่งปลาจากบ่อไปสู่ตลาด ทำให้ปริมาณผลผลิตเข้าสู่ตลาดลดลง ส่งผลให้ราคาปรับตัวสูงขึ้น

ราคาปลาน้ำจืดตลาด กทม.

หน่วย : บาท/กก.

	ม.ค.	ก.พ.	มี.ค.	เม.ย.	พ.ค.	มิ.ย.	ก.ค.	ส.ค.	ก.ย.	ต.ค.	พ.ย.	ธ.ค.	เฉลี่ย
ราคาขายส่งปลาช่อน		ขนาดกลาง 2-3 ตัว/กก.											
2551	85.60	85.38	85.95	88.33	94.47	102.55	88.69	94.00	96.36	94.32	95.00	92.38	91.92
2552	89.75	88.82	93.30	96.50	93.61	92.39	92.13	91.63	91.70	94.88	92.74	93.63	92.59
2553	89.85	76.11	77.27	77.94	84.17	79.55	82.25	86.75	88.75				82.52
ราคาขายปลีกปลาช่อน		ขนาดกลาง 2-3 ตัว/กก.											
2551	110.00	110.00	110.00	110.00	110.00	111.90	115.00	117.00	125.00	125.00	125.00	125.00	116.16
2552	125.00	125.00	125.00	125.00	125.00	125.00	125.00	125.00	125.00	125.00	125.00	125.00	125.00
2553	125.00	125.00	125.00	125.00	125.00	108.18	105.00	114.00	115.00				118.58
ราคาขายส่งปลาดุก(บึงกุ่ม)		ขนาดกลาง 2-3 ตัว/กก.											
2551	32.52	32.60	32.50	32.61	34.37	32.83	33.10	33.30	35.50	33.64	32.80	34.00	33.31
2552	34.33	35.66	36.23	36.43	36.14	36.18	35.00	35.23	35.39	35.43	35.86	35.10	35.58
2553	35.60	32.81	34.48	35.32	36.72	37.70	40.03	37.60	40.00				36.70
ราคาขายปลีกปลาดุก(บึงกุ่ม)		ขนาดกลาง 2-3 ตัว/กก.											
2551	47.50	67.50	47.50	47.50	47.50	47.50	47.50	47.50	47.50	47.50	47.50	48.00	49.21
2552	56.75	57.50	57.50	57.50	57.50	57.50	57.50	57.50	57.50	57.50	57.50	57.50	57.44
2553	65.00	57.50	57.50	57.50	57.50	57.50	57.50	57.50	57.50				58.33
ราคาขายส่งปลานิล		ขนาดกลาง 3-4 ตัว/กก.											
2551	31.81	31.23	30.55	31.28	33.24	38.21	41.21	41.28	41.00	40.82	40.65	39.10	36.70
2552	41.23	40.11	44.86	42.80	44.22	45.77	43.83	43.00	45.41	45.83	43.17	38.08	43.19
2553	36.48	36.53	34.02	31.50	40.69	37.75	47.35	48.65	48.98				40.22
ราคาขายปลีกปลานิล		ขนาดกลาง 3-4 ตัว/กก.											
2551	47.50	47.50	47.50	47.50	47.50	47.50	47.50	49.00	52.50	52.50	52.50	52.50	49.29
2552	56.50	59.34	63.75	65.00	65.00	65.00	65.00	65.00	65.00	65.00	65.00	65.00	63.72
2553	65.00	65.00	65.00	65.00	65.00	65.00	66.00	75.00	75.00				67.33

ที่มา : กรมการค้าภายใน

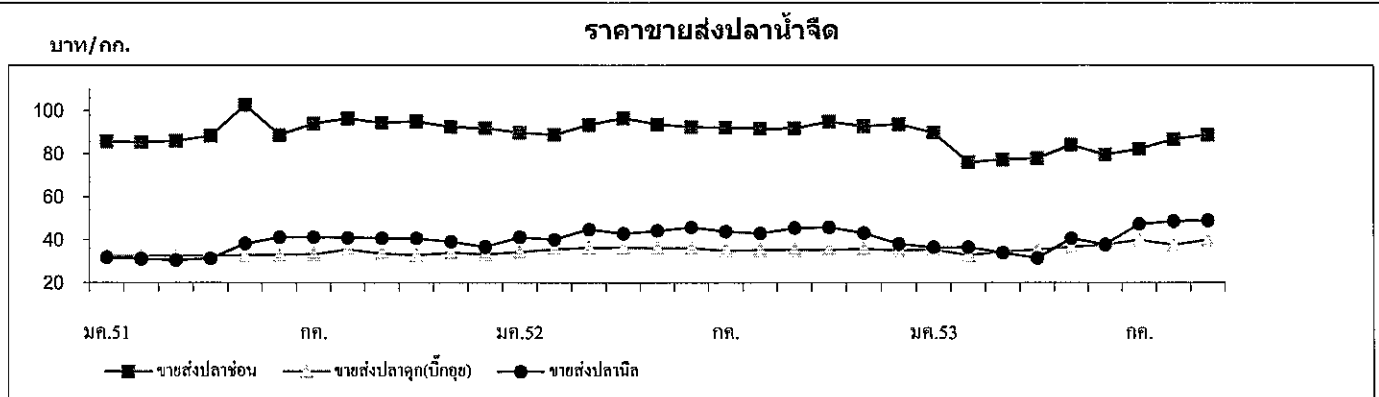

เกลือทะเล

1. ผลผลิตและความต้องการใช้	ปี 2550	ปี 2551	ปี 2552	ปี 2553*	▲ %
ผลผลิตไทย (ตัน)	1,068,125	862,543	940,885	950,000	+ 0.97
ความต้องการใช้ (ตัน)	1,067,742	863,088	960,268	957,000	
การนำเข้า ปริมาณ (ตัน)	1,053	2,868	23,307	1,761	
มูลค่า (ล้านบาท)	2.156	8.477	57.142	8.747	
				(ม.ก.-ส.ก.53)	
การส่งออก ปริมาณ (ตัน)	1,436	2,323	3,924	183	
มูลค่า (ล้านบาท)	2.088	5.170	10.886	1.901	
				(ม.ก.-ส.ก.53)	
2. ราคา (บาท/ตัน)	923	1,783	1,576	937.38	
				(ส.ก.53)	
3. ต้นทุน (บาท/ตัน)	733.00	733.00	733.00	749.00	

4. สภาพปัญหา/สาเหตุ

- 4.1 ผลผลิตเกลือทะเลจะออกสู่ตลาดพร้อมกันจำนวนมากช่วงฤดูแล้ง (มี.ค.- เม.ย.) ราคามักจะปรับลดลง
- 4.2 เกษตรกรรายย่อยที่ไม่มีผู้จ้างสำหรับเก็บรักษาผลผลิต ต้องจำหน่ายผลผลิตก่อนฤดูฝน ทำให้ได้รับราคาต่ำ
- 4.3 กลุ่มเกษตรกรขาดเงินทุนหมุนเวียนในการรวบรวมรับซื้อเกลือจากสมาชิก
- 4.4 ภาคอุตสาหกรรมมีความต้องการใช้เกลือสินเธาว์ทดแทนเกลือทะเลมากขึ้น เนื่องจากเกลือสินเธาว์มีคุณสมบัติที่เหมาะสมสำหรับการใช้ภายในอุตสาหกรรมมากกว่าเกลือทะเล

5. มาตรการและผลการดำเนินการแก้ไข้ปัญหา

5.1 โดยกลไก คชก. มติ คชก.(26 มี.ค.53) อนุมัติเงินจ่ายขาด วงเงินรวม 1,266,000 บาท ให้ ธ.ก.ส. เพื่อชดเชยดอกเบี้ยเงินกู้ของเกษตรกรชาวนาเกลือจังหวัดเพชรบุรี ในอัตราร้อยละ 3 ต่อปี ระยะเวลา 8 เดือน สำหรับการกู้ยืมเงินตามโครงการช่วยเหลือเกษตรกรชาวนาเกลือเพื่อชะลอการจำหน่ายผลผลิตเกลือทะเล จังหวัดเพชรบุรี และ โครงการช่วยเหลือเกษตรกรชาวนาเกลือเพื่อสร้างผู้จ้างหรือปรับปรุงผู้จ้างเก็บเกลือทะเลจังหวัดเพชรบุรี วงเงินกู้ยืมไม่เกินรายละ 300,000 บาท ระยะเวลาดำเนินการ 1 เม.ย.-30 พ.ย.53 ผลการดำเนินการ ณ ก.ย.53 มีเกษตรกรแจ้งความประสงค์เข้าร่วมโครงการ 58 ราย ธ.ก.ส.จ่ายเงินกู้ให้เกษตรกรแล้วจำนวน 45 ราย วงเงิน 9.72 ล้านบาท

5.2 การเชื่อมโยงตลาด กำหนดเชื่อมโยงตลาดและจัดทำข้อตกลงซื้อขายในช่วงก่อนฤดูการผลิตต่อไป โดยพิจารณาต้นทุนการผลิตเกลือทะเลที่เป็นที่ยอมรับทุกฝ่ายทั้งภาครัฐ เอกชน และเกษตรกร ผลการดำเนินการ คณะกรรมการฯ ระดับจังหวัดเพชรบุรี ประชุม (2 ก.ย.53) กำหนดต้นทุนเกลือทะเลกวียนละ 1,180 บาท (ตันละ 787 บาท)

6. สถานการณ์ปัจจุบัน

ผลผลิตคงเหลือในผู้จ้างมีประมาณ 30% เกษตรกรทยอยนำผลผลิตที่เก็บไว้ในผู้จ้างออกจำหน่ายมากขึ้น ราคาเกลือทะเลที่เกษตรกรขายได้ในแหล่งผลิตจังหวัดเพชรบุรี สมุทรสาคร และสมุทรสงคราม เดือน ก.ย.53 เฉลี่ยตันละ 937.38 บาท อ่อนตัวลงจากเดือนก่อนร้อยละ 3.27

7. แนวโน้มสถานการณ์

ยังอยู่ในช่วงพักนาเพื่อรอปรับปรุงพื้นที่เตรียมทำการผลิตฤดูกาลใหม่หลังฤดูฝน ส่งผลให้เกษตรกรไม่เร่งขายผลผลิตที่เก็บไว้ในผู้จ้าง ราคามีแนวโน้มปรับตัวสูงขึ้น

ราคากลือทะเลที่เกษตรกรขายได้

หน่วย : บาท/ตัน

ปี	ม.ค.	ก.พ.	มี.ค.	เม.ย.	พ.ค.	มิ.ย.	ก.ค.	ส.ค.	ก.ย.	ต.ค.	พ.ย.	ธ.ค.	เฉลี่ย
2547	944.38	1,152.67	1,147.19	913.69	963.89	1,062.99	1,111.25	1,066.67	1,073.34	1,035.54	950.69	932.33	1,029.55
2548	722.85	739.00	722.33	714.05	694.56	706.75	700.11	711.22	700.11	700.11	694.50	694.50	708.34
2549	800.17	796.17	787.75	789.00	708.36	666.67	711.11	753.33	777.77	766.67	781.67	838.76	764.79
2550	963.88	810.00	659.67	539.00	711.11	954.45	1,034.72	1,054.17	1,093.33	1,111.11	1,100.00	1,050.00	923.45
2551	983.33	961.11	988.89	1,048.89	1,516.67	2,055.56	2,233.33	2,237.50	2,250.00	2,250.00	2,341.67	2,533.33	1,783.36
2552	1,730.56	1,002.78	1,058.33	1,133.33	1,672.22	2,113.89	2,091.11	1,958.33	1,846.67	1,575.00	1,422.22	1,304.44	1,575.74
2553	1,088.89	1,302.78	1,140.00	1,047.22	858.33	806.67	969.44	969.44	937.38				1,013.35

หมายเหตุ : เป็นราคากลือทะเลที่เกษตรกรขายได้จังหวัดเพชรบุรี สมุทรสาคร และสมุทรสงคราม

ที่มา : สำนักงานการค้าภายในจังหวัดเพชรบุรี สมุทรสาคร และสมุทรสงคราม

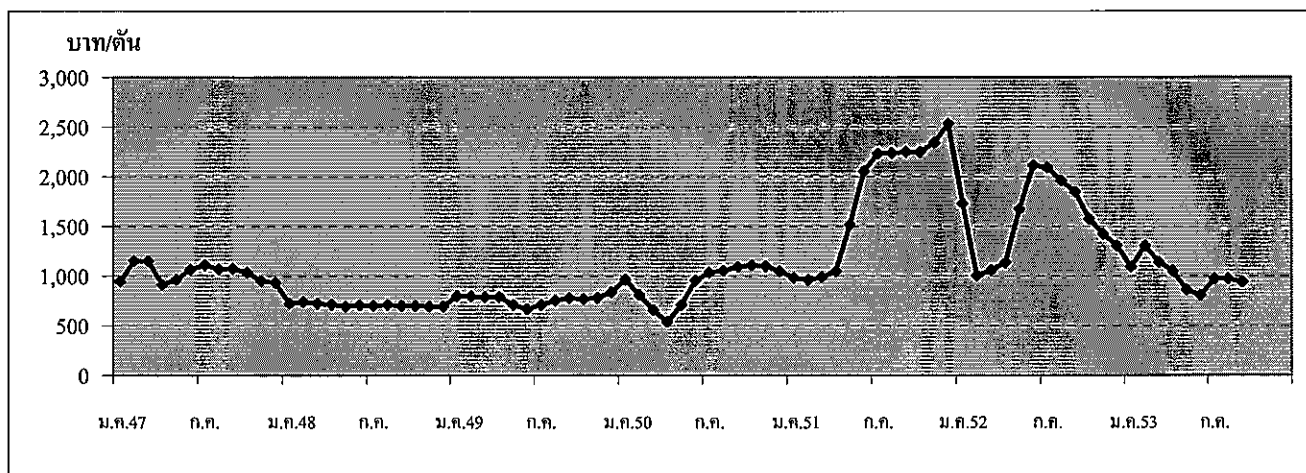

กรมการค้าภายใน กระทรวงพาณิชย์

ตุลาคม 2553

ถั่วเหลือง

1. ผลผลิตและการใช้ (ล้านตัน)	ปี 48/49	ปี 49/50	ปี 50/51	ปี 51/52	ปี 52/53	ปี 53/54
1.1 ผลผลิตพืชน้ำมันโลก	391.370	404.450	392.010	396.440	440.38	(ก.ย.53) 440.62
1.2 ผลผลิตถั่วเหลือง						
1.2.1 โลก	220.670	237.126	221.006	211.964	259.892	254.890
1.2.2 ไทย	0.226	0.215	0.201	0.187	(ประมาณการ) 0.188	(ประมาณการ) 0.190
- ถั่วฤดูแล้ง	0.148	0.143	0.132	0.135	0.138	0.140
- ถั่วฤดูฝน	0.078	0.072	0.069	0.052	0.050	0.050
1.3 ความต้องการใช้	1.614	1.750	1.906	1.718	1.787	1.800
1.4 นำเข้า	1.395	1.541	1.723	1.535	(ม.ค.-ส.ค.53) 1.076	1.700
1.5 ส่งออก	0.0012	0.0027	0.0012	0.0013	0.0004	(ประมาณการ) 0.0013
ไทยนำเข้าจาก	บราซิล 62% สหรัฐอเมริกา 26% อาร์เจนตินา 6% กัมพูชา 3.09%					
	แคนาดา 1.08% จีน 1.05% อินเดีย 0.69%					
ไทยส่งออกไป	ฟิลิปปินส์ 28% ซาอุดีอาระเบีย 15% เวียดนาม 12% สหรัฐอเมริกา 10%					
	มัลดีฟส์ 7% เขมร 6% บาร์เรน 6% อินเดีย 6% อินโดนีเซีย 4% ลาว 2%					
Contract Farming	จัดทำแผนการลงทุนโดยคณะกรรมการจัดทำแผนการลงทุนเกษตรแบบมีสัญญา กับประเทศเพื่อนบ้าน กรมการค้าต่างประเทศ					
	เป้าหมาย (ผ่านคณะ กก.)			นำเข้าจริง		
	ปี 50/51 = 59,030 ตัน		พม่า - ลาว -		กัมพูชา 4,968 ตัน	
	ปี 51/52 = 199,163 ตัน		พม่า - ลาว 2,087		กัมพูชา 197,076 ตัน	
2. ต้นทุนการผลิต (บาท/กก.)	9.47	10.11	11.64	11.69	11.75	NA

แหล่งผลิตสำคัญ (กย.53)

จังหวัด	พื้นที่ (ไร่)	ผลผลิต		ผลผลิต/ไร่ (กก.)
		(ตัน)	%	
1 เชียงใหม่	104,598	30,625	16	293
2 แพร่	82,008	21,021	11	256
3 แม่ฮ่องสอน	60,827	18,729	10	308
4 ชัยภูมิ	64,132	13,648	8	213
5 เลย	58,226	14,506	7	249
6 ขอนแก่น	57,243	13,416	7	234
7 ตาก	50,814	11,881	6	234
8 สุโขทัย	36,265	10,164	6	280
9 อุตรดิตถ์	44,812	10,397	5	232
10 น่าน	29,730	7,24	4	244
11 อื่นๆ	165,875	38,389	20	253
รวมทั้งประเทศ	754,530	190,016	100	252

3. ราคา (บาท/กก.)	ปี 2549	ปี 2550	ปี 2551	ปี 2552	ปี 2553	
					ส.ค.53	ก.ย.53
3.1 เกษตรกรขายได้ (คละ)	10.49	11.56	17.51	14.37	-	-
3.2 ขายส่ง กทม.						
- เกษตรแปรรูปอาหาร	14.67	16.30	23.35	21.83	19.75	19.75
- เกษตรผลิตอาหารสัตว์	13.71	14.38	21.50	20.55	18.25	18.25
- เกษตรสกัดน้ำมัน	11.50	12.90	18.48	16.50	14.98	15.02
3.3 ซื้อขายล่วงหน้าตลาดชิคาโก(US. No.2)						
- บาท/กก.	8.26	10.97	15.12	13.05	12.32	12.03
- เหรียญสหรัฐ/ตัน	217.41	317.10	453.47	378.70	380.17	388.45

4. สภาพปัญหา/สาเหตุ

ผลผลิตเมล็ดถั่วเหลืองในประเทศมีไม่เพียงพอกับความต้องการใช้ต้องนำเข้าจากต่างประเทศร้อยละ 90 เพื่อใช้ในอุตสาหกรรมการสกัดน้ำมันพืช การผลิตอาหารสัตว์ และการแปรรูปผลิตภัณฑ์อาหารต่าง ๆ

5. มาตรการแก้ไขปัญหา

การกำหนดนโยบายและมาตรการนำเข้าเมล็ดถั่วเหลือง เป็นอำนาจหน้าที่ของคณะกรรมการพืชน้ำมันและน้ำมันพืช ซึ่งได้รับการแต่งตั้งจากคณะรัฐมนตรี โดยมีรองนายกรัฐมนตรี (ที่นายกรัฐมนตรีมอบหมาย) เป็นประธาน ผู้แทนจากหน่วยงานราชการและเอกชนที่เกี่ยวข้องเป็นกรรมการ เลขานุการสำนักงานเศรษฐกิจการเกษตร เป็นกรรมการและเลขานุการ

นโยบายและมาตรการนำเข้าเมล็ดถั่วเหลือง ปี 2553

คณะรัฐมนตรีมีมติ (17 พ.ย.52) เห็นชอบตามมติคณะกรรมการพืชน้ำมันและน้ำมันพืช (30ก.ย.52) กำหนดมาตรการนำเข้าไว้ดังนี้

5.1 ภายใต้กรอบองค์การการค้าโลก (WTO)

1) ปริมาณเปิดตลาดและอัตรารายนำเข้า ไม่จำกัดปริมาณและช่วงเวลานำเข้า อัตรารายในโควตาร้อยละ 0 ภายนอกโควตาร้อยละ 80

2) ผู้มีสิทธินำเข้าในโควตารวม 13 ราย คือ 1. สมาคมผู้ผลิตน้ำมันถั่วเหลืองและรำข้าว 2. สมาคมผู้ผลิตอาหารสัตว์ไทย 3. สมาคมส่งเสริมผู้ใช้วัตถุดิบอาหารสัตว์ 4. สมาคมปศุสัตว์ไทย 5. สมาคมผู้เลี้ยงไก่เนื้อเพื่อการส่งออก 6. สมาคมผู้ผลิตไก่เพื่อส่งออกไทย 7. บริษัท กรีนสปอต จำกัด 8. บริษัท แลกตาซอย จำกัด 9. บริษัท ไทยเทพรสผลิตภัณฑ์อาหาร จำกัด (มหาชน) 10. บริษัท แดรี่ พลัส จำกัด 11. บริษัท ไทยจิม จำกัด 12. ห้างหุ้นส่วนจำกัดคิกโคเคน 13. สมาคมผู้ค้าสินค้าเกษตรกับประเทศเพื่อนบ้าน และหากมีผู้ยื่นขอสิทธิรายใหม่ให้คณะอนุกรรมการ กำกับ ดูแลเมล็ดถั่วเหลืองเป็นผู้พิจารณา และแจ้งคณะกรรมการพืชน้ำมันและน้ำมันพืชทราบ

3) ผู้มีสิทธินำเข้าให้ความร่วมมือในการรับซื้อเมล็ดถั่วเหลืองที่ผลิตได้ในประเทศจากเกษตรกรทั้งหมด ดังนี้

เกรดถั่วเหลือง	ณ ไร่นา		ณ โรงงานแปรรูป กทม.	
	ปี 2548-51	ปี 2552-53	ปี 2548-51	ปี 2552-53
สกัดน้ำมัน	10.50	12.25	11.50	13.00
แปรรูปอาหารสัตว์	11.00	12.50	12.00	13.25
แปรรูปอาหาร	13.00	14.50	14.00	15.25

หน่วย : 1กท/กก

ทั้งนี้ให้ผู้มีสิทธินำเข้าต้องทำสัญญารับซื้อเมล็ดถั่วเหลืองในประเทศกับกระทรวงเกษตรและสหกรณ์และกระทรวงพาณิชย์ และหากมีผู้มีสิทธิยื่นขอสิทธิรายใหม่ให้อยู่ในดุลยพินิจของคณะอนุกรรมการ กำกับ ดูแล เมล็ดถั่วเหลือง และแจ้งคณะกรรมการพืชน้ำมันและน้ำมันพืชทราบ

4) แต่งตั้งคณะอนุกรรมการ กำกับ ดูแล เมล็ดถั่วเหลือง เพื่อให้การดำเนินการรับซื้อเมล็ดถั่วเหลืองภายในประเทศ และการใช้เมล็ดถั่วเหลืองนำเข้าของผู้มีสิทธินำเข้าเป็นไปตามเงื่อนไขที่กำหนดในนโยบายและมาตรการการนำเข้าเมล็ดถั่วเหลือง

5.2 ภายใต้กรอบเขตการค้า AFTA

ไม่จำกัดปริมาณ อัตรารายร้อยละ 0 ให้ใช้หลักเกณฑ์และวิธีปฏิบัติเช่นเดียวกับการนำเข้าภายใต้กรอบ WTO

5.3 ภายใต้กรอบเขตการค้า FTA

ไทย-ออสเตรเลีย และไทย-นิวซีแลนด์

อากรนำเข้าร้อยละ 0 ไม่จำกัดปริมาณนำเข้า ให้ใช้หลักเกณฑ์และวิธีปฏิบัติเช่นเดียวกับการนำเข้าภายใต้กรอบ WTO

ไทย-ญี่ปุ่น โควต้า 10,922 ตัน อากรนำเข้าในโควตาร้อยละ 0 ไม่ผูกพันนอกโควตา ให้ใช้หลักเกณฑ์และวิธีปฏิบัติเช่นเดียวกับการนำเข้าภายใต้กรอบ WTO

อาเซียน-จีน

โควต้า 10,922 ตัน อากรนำเข้าใน โควตาร้อยละ 20 อากรนำเข้านอกโควตาร้อยละ 80.9

5.4 ภายใต้กรอบความร่วมมือทางเศรษฐกิจอิระวดี – เจ้าพระยา – แม่น้ำโขง (ACMECS)

ผู้มีสิทธินำเข้าต้องขึ้นทะเบียน contract Farming ไว้กับกระทรวงพาณิชย์ การนำเข้าให้ใช้หลักเกณฑ์ และวิธีปฏิบัติเช่นเดียวกับการนำเข้าภายใต้ WTO

ทั้งนี้ นำเข้าทั่วไป อากรนำเข้าร้อยละ 6 หรือ กก.ละ 0.30 บาท และต้องขออนุญาต

6. สถานการณ์ ปี 2553

1) ในเดือนกันยายน กระทรวงเกษตรและสหกรณ์รายงานว่าผลผลิตถั่วเหลืองฤดูฝนยังไม่ออกสู่ตลาด ราคาขายส่งตลาด กทม.เฉลี่ย ก.ย.53 เกษตรแปรรูปอาหารและเกรดอาหารสัตว์ทรงตัวที่ กก.ละ 19.75 และ 18.25 บาท ตามลำดับ ส่วนเกรดสกัดน้ำมันสูงขึ้นจาก กก.ละ 14.98 บาทในเดือนก่อนเป็น กก.ละ 15.02 บาท ซึ่งเป็นไปตามความต้องการใช้ของผู้ประกอบการ โดยในช่วง ม.ค.- ส.ค.53 มีการนำเข้าเมล็ดถั่วเหลืองปริมาณ 1,075,684 ตัน สูงขึ้นจากช่วงเดียวกันของปี 52 ที่มีปริมาณ 950,298 ตัน หรือสูงขึ้น 13%

ราคาซื้อขายล่วงหน้าตลาดชิคาโกเฉลี่ย ก.ย.53 สูงขึ้นจากต้นละ 380.17US\$ในเดือนก่อนเป็นต้นละ 388.45US\$ เนื่องจากความต้องการเพื่อส่งออกของสหรัฐฯ ที่มีปริมาณมากขึ้น โดยเฉพาะความต้องการใช้จากจีนที่เป็นผู้นำเข้ารายใหญ่ของโลก

บาท : กก.	ส.ค.52	ก.ย.53	ส.ค.53	%Δ
เกษตรกรขายได้(คละ)	14.10	-	-	0
ขายส่ง กทม. เกษตรแปรรูปอาหาร	23.25	19.91	19.75	-0.80
เกรดอาหารสัตว์	21.75	18.41	18.25	-0.87
เกรดสกัดน้ำมัน	17.35	14.85	14.98	0.88
ตลาดชิคาโก	13.97	12.02	12.32	2.50
ราคานำเข้า CIF (มูลค่า/ปริมาณ)	16.82	14.08	15.47	9.87

2) แนวโน้ม คาดว่า ราคาเมล็ดถั่วเหลืองตลาดโลกจะสูงขึ้น เนื่องจากความต้องการใช้ที่มีปริมาณมากขึ้น ทั้งเพื่อผลิตเป็นอาหารและเป็นพลังงาน

สำนักส่งเสริมการค้าสินค้าเกษตร
กรมการค้าภายใน
ตุลาคม 2553

	มค.	กพ.	มีค.	เมย.	พค.	มิย.	กค.	สค.	กย.	ตค.	พย.	ธค.	เฉลี่ย
1. ราคาที่เกษตรกรขายได้ เมล็ดถั่วเหลืองชนิดคละ													
2547	11.33	-	14.29	15.28	14.91	-	-	10.75	10.64	9.79	11.63	12.03	11.26
2548	13.00	11.35	11.07	11.23	10.15	10.15	11.70	10.90	9.85	9.23	10.10	10.19	10.72
2549	-	-	10.37	10.13	10.04	-	10.35	10.35	11.17	10.95	10.59	11.19	10.49
2550	-	-	10.85	10.49	10.32	9.75	-	12.00	11.94	10.95	12.46	15.25	11.56
2551	-	-	16.82	17.61	17.14	19.00 *	20.25 *	18.80 *	17.76	15.87	16.00	15.83	17.51
2552	-	-	14.77	15.01	14.67	14.00	-	14.10	13.85	12.68	15.00	15.22	14.37
2553	15.00	-	13.65	14.06	-	-	-	-	-	-	-	-	14.24
2. ราคาขายส่ง เมล็ดถั่วเหลืองเกรดแปรรูปผลิตภัณฑ์อาหาร ตลาด กทม.													
2547	16.00	16.50	17.77	19.70	19.75	19.54	19.25	18.25	16.75	16.45	15.50	14.75	17.52
2548	14.88	15.25	15.25	15.25	14.76	14.38	14.38	14.70	14.47	14.25	14.25	14.25	14.67
2549	14.25	14.34	14.38	14.38	14.38	14.56	14.75	14.75	14.75	15.07	15.50	14.95	14.67
2550	15.04	15.25	15.25	15.16	14.75	14.75	14.75	14.99	16.64	17.94	20.30	20.75	16.30
2551	21.49	22.50	22.50	22.31	23.64	24.68	26.35	25.50	25.95	25.64	20.39	19.25	23.35
2552	19.73	19.91	20.25	20.95	22.17	22.25	23.00	23.25	23.02	22.75	22.46	22.25	21.83
2553	21.85	21.70	21.25	21.06	20.75	20.75	19.91	19.75	19.75	-	-	-	20.75
3. ราคาขายส่ง เมล็ดถั่วเหลืองเกรดผลิตอาหารสัตว์ ตลาด กทม.													
2547	15.00	15.50	16.50	17.70	17.75	17.75	17.75	17.00	15.75	15.45	14.50	13.75	16.20
2548	13.88	14.25	14.25	14.25	13.84	13.63	13.63	14.06	13.84	13.63	13.63	13.63	13.88
2549	13.63	13.71	13.75	13.75	13.75	13.75	13.75	13.75	13.75	13.75	13.75	13.38	13.71
2550	13.32	13.38	13.38	13.31	13.00	13.00	13.00	13.28	14.85	15.90	17.85	18.25	14.38
2551	19.42	20.50	20.90	20.29	21.39	22.27	24.32	23.50	23.95	23.90	19.33	18.25	21.50
2552	18.73	18.91	19.25	19.72	20.67	20.75	21.50	21.75	21.52	21.25	21.25	21.25	20.55
2553	20.85	20.70	20.25	20.06	19.56	19.25	18.41	18.25	18.25	-	-	-	19.51
4. ราคาขายส่ง เมล็ดถั่วเหลืองเกรดสกัดน้ำมัน ความชื้น 13.0% ตลาด กทม.													
2547	13.38	13.38	14.56	16.66	16.52	15.59	14.79	11.75	11.75	11.45	11.49	11.63	13.58
2548	11.61	11.38	11.67	12.03	11.85	11.63	11.63	11.60	11.31	11.18	11.18	11.18	11.52
2549	11.50	11.50	11.50	11.50	11.50	11.50	11.50	11.50	11.50	11.50	11.50	11.50	11.50
2550	11.50	11.60	11.85	11.63	11.63	11.75	11.80	11.98	12.98	14.20	16.76	17.13	12.90
2551	17.28	17.75	18.71	18.28	19.14	19.60	21.67	20.75	20.39	18.99	15.51	13.69	18.48
2552	14.50	15.49	15.66	16.20	17.35	17.78	17.90	17.35	17.02	16.27	16.09	16.41	16.50
2553	16.23	15.79	15.00	14.85	14.85	14.85	14.85	14.98	15.02	-	-	-	15.16
5. ราคาขายปลีก น้ำมันถั่วเหลืองบริสุทธิ์ ขนาดบรรจุขวด 1 ลิตร ตลาด กทม. (บาท/ขวด)													
2547	38.75	38.75	38.8	39.13	39.13	38.95	38.88	38.91	38.88	38.88	38.88	38.82	38.90
2548	38.63	37.66	37.38	37.38	37.32	37.13	37.13	36.90	36.63	36.63	36.63	36.63	37.17
2549	36.63	36.63	36.56	36.38	36.38	36.38	36.38	36.38	36.38	36.38	36.38	36.66	36.46
2550	36.88	36.88	36.88	36.88	37.13	38.28	39.00	39.00	39.00	39.31	40.49	43.54	38.61
2551	46.20	49.60	50.21	50.68	50.75	50.75	50.75	50.75	51.39	51.75	51.15	48.73	50.23
2552	47.75	47.75	45.50	44.90	44.50	44.50	44.50	44.50	44.50	44.50	44.50	44.50	45.16
2553	44.59	44.75	44.75	44.75	44.75	44.75	44.12	44.00	44.00	-	-	-	44.50
6. ราคาซื้อขายล่วงหน้าเมล็ดถั่วเหลือง ตลาดชิคาโก													
2547	11.8	12.39	14.29	14.37	14.12	13.11	11.88	9.39	8.58	8.01	7.93	7.72	11.13
2548	7.62	7.62	9.01	9.07	9.31	10.44	10.60	9.51	8.73	8.65	8.69	8.91	9.01
2549	8.50	8.47	8.31	7.96	8.27	8.32	8.28	7.69	7.48	8.14	8.94	8.74	8.26
2550	9.24	9.97	9.76	9.47	9.74	10.51	10.59	10.60	11.95	12.29	13.23	14.31	10.97
2551	15.38	16.63	15.66	15.31	15.75	18.41	18.71	16.00	15.07	11.74	11.59	11.18	15.12
2552	12.80	12.09	11.98	13.32	14.70	15.26	13.69	13.97	11.86	11.91	12.40	12.63	13.05
2553	11.91	11.47	11.40	11.58	11.35	11.37	12.02	12.32	12.03	-	-	-	11.72
7. ราคาซื้อขายล่วงหน้าเมล็ดถั่วเหลือง ตลาดชิคาโก (เหรียญสหรัฐ/ตัน)													
2547	300.89	315.95	361.47	363.76	347.87	320.64	289.76	225.76	206.42	193.47	196.26	198.56	276.73
2548	195.88	197.56	232.94	228.74	233.42	254.79	253.32	230.40	212.05	211.20	210.87	216.26	223.12
2549	213.99	214.34	212.68	209.01	217.32	216.49	217.23	203.82	199.28	217.42	243.97	243.34	217.41
2550	256.08	278.01	277.25	270.56	280.28	302.80	313.27	308.98	347.54	358.37	388.98	423.04	317.10
2551	461.68	508.19	495.67	482.76	489.05	552.44	556.52	471.04	437.83	339.89	329.12	317.42	453.47
2552	364.70	341.25	333.64	374.44	422.14	445.08	400.40	408.93	349.16	354.97	371.03	378.67	378.70
2553	358.82	344.63	348.62	357.31	349.02	348.54	370.14	380.17	388.45	-	-	-	360.63

ที่มา : 1.สำนักงานเศรษฐกิจการเกษตรเฉลี่ยทั้งปีแบบถ่วงน้ำหนักจำนวนผลผลิต , 2-5 กรมการค้าภายใน, 6-7 Chicago Board of * มิ.ย.-ส.ค.51 สอบถามราคาจากโรงสกัด

ปริมาณการนำเข้าและส่งออกเมล็ดถั่วเหลือง

หน่วย : ตัน

	มค.	กพ.	มีค.	เมย.	พค.	มิย.	กค.	สค.	กย.	ตค.	พย.	ธค.	รวม
ปริมาณนำเข้า													
2547	173,084	601	2	329	163,317	198,933	184,438	147,114	42,911	229,980	63,979	231,113	1,435,803
2548	196	2,390	131,368	139,493	182,376	230,410	75,991	186,633	112,192	67,333	184,715	294,686	1,607,784
2549	3	67,160	25,352	143,170	39,463	228,006	160,805	150,182	140,289	80,128	144,716	215,967	1,395,242
2550	86,713	209,677	94,740	59,587	185,513	152,423	79,486	82,853	220,544	103,684	84,882	180,733	1,540,835
2551	180,933	73,327	80,990	187,288	202,673	119,132	128,023	191,149	88,298	105,402	223,986	142,072	1,723,273
2552	4,126	71,679	79,632	136,475	158,946	201,633	151,633	146,172	167,803	74,903	105,878	235,670	1,534,551
2553	12,758	91,672	109,170	208,321	78,012	156,384	253,577	165,790	-	-	-	-	1,075,684
ปริมาณส่งออก													
2547	107	34	9	10	203	41	114	149	12	29	115	151	974
2548	68	109	131	102	123	103	126	51	65	98	65	181	1,224
2549	47	65	121	181	140	55	184	79	126	32	118	86	1,235
2550	219	80	77	53	147	106	-	64	5	24	1,039	843	2,658
2551	70	3	30	97	111	348	128	223	49	10	27	103	1,199
2552	69	164	7	115	128	91	137	51	13	185	221	117	1,296
2553	44	70	54	24	104	38	48	79	-	-	-	-	461

ที่มา : กรมศุลกากร : ปี 2543-2549 พิกัด 1201001000 และ 1201009001 : ปี 2550 พิกัด 1201009001 1201001000 และ 1201009009

กากถั่วเหลือง

	ปี 2549	ปี 2550	ปี 2551	ปี 2552	ปี 2553	ปี 2554
1. ผลผลิตและการใช้ (ล้านตัน)						
1.1 ผลผลิตโลก	145.792	153.771	158.541	151.433	163.758	174.287 ^(ก.ย.53)
1.2 ผลผลิตในประเทศ ^{แบบแห้ง}	0.957	0.922	0.943	0.950	0.962 ^(ประมาณการ)	0.965 ^(ประมาณการ)
- เมล็ดในประเทศ	0.085	0.035	0.019	0.022	0.022	0.023
- เมล็ดนำเข้า	0.872	0.887	0.924	0.928	0.940	0.942
1.3 ความต้องการใช้	3.131	3.027	3.136	3.027	3.062	3.065
1.4 นำเข้า	2.174	2.105	2.193	2.077	1.707 ^(ม.ก.-ส.ก.53)	2.100
2. ราคา (บาท/กก.)					ปี 2553	
	ปี 2549	ปี 2550	ปี 2551	ปี 2552	ส.ค.53	ก.ย.53
2.1 ขายส่ง กทม.						
- กากถั่วเหลืองใน						
- เมล็ดในประเทศ 44-48%	10.79	12.79	17.58	16.98	15.05	15.05
- เมล็ดนำเข้า 42-45%	10.36	12.24	16.95	16.23	13.79	13.82
- กากถั่วเหลืองนำเข้า						
- โปรตีน 46-48%	10.95	12.38	16.84	16.30	13.86	13.51
- โปรตีน 42-45%	10.12	11.63	16.22	15.38	-	-
2.2 ซื้อขายล่วงหน้าตลาดชิคาโก						
- บาท/กก.	7.37	9.12	12.28	12.37	10.99	10.34
- เหรียญสหรัฐ/ตัน	193.94	263.57	367.73	358.88	339.33	334.05

3. สภาพปัญหา/สาเหตุ

การผลิตกากในประเทศ (จากเมล็ดในประเทศและเมล็ดนำเข้า) ไม่เพียงพอกับความต้องการใช้ ผลิตได้ประมาณร้อยละ 30 ต้องนำเข้าประมาณร้อยละ 70 ของความต้องการใช้รวม

4. มาตรการแก้ไขปัญหา

การกำหนดนโยบายและมาตรการนำเข้ากากถั่วเหลือง เป็นอำนาจหน้าที่ของคณะกรรมการนโยบายอาหาร ซึ่งได้รับการแต่งตั้งจากคณะรัฐมนตรี โดยมี รัฐมนตรีว่าการกระทรวงพาณิชย์ เป็นประธาน รัฐมนตรีช่วยว่าการกระทรวงพาณิชย์ กระทรวงเกษตรและสหกรณ์ กระทรวงการคลัง กระทรวงอุตสาหกรรมและกระทรวงมหาดไทย เป็นกรรมการ อธิบดีกรมการค้าภายใน เป็นกรรมการและเลขานุการ (มติ ครม. 6 พฤษภาคม 2552)

นโยบายและมาตรการนำเข้ากากถั่วเหลือง ปี 2553

มติคณะรัฐมนตรี (22 ธ.ค.52) เห็นชอบตามมติคณะกรรมการนโยบายอาหาร (30 ต.ค. และ 15 ธ.ค.52) ให้กำหนดนโยบายและมาตรการนำเข้ากากถั่วเหลืองเช่นเดียวกับปี 2552 ดังนี้

ข้อผูกพัน ปี 53/มติ ครม./กฎหมาย	มาตรการที่กำหนด ปี 53
<p>(1) WTO - โควตา 230,559 ตัน</p> <ul style="list-style-type: none"> - ภายในโควตา 20% - ภายนอกโควตา 119% - มติ ครม. 15 ต.ค.39 เห็นชอบนโยบายปี 2540 โดยกำหนดอัตราภาษีนำเข้ากากถั่วเหลืองร้อยละ 10 ตั้งแต่ พ.ย.39 เป็นต้นไป <p>(2) AFTA - ภาษี 0%</p> <p>(3) FTA ไทย-ออสเตรเลีย - ภาษี 0%</p> <p style="padding-left: 20px;">ไทย-นิวซีแลนด์ - ภาษี 0%</p> <p style="padding-left: 20px;">ไทย-ญี่ปุ่น - ภาษีในโควตา 0%</p> <p>(4) AKFTA อาเซียน-เกาหลี - ภาษี 6.67%</p> <p>(5) การนำเข้าทั่วไป - ภาษี 6%</p> <p style="padding-left: 20px;">ค่าธรรมเนียมพิเศษตันละ 2,519 บาท</p>	<ul style="list-style-type: none"> - กำหนดอัตรานำเข้าในโควตาร้อยละ 2 - กำหนดผู้มีสิทธินำเข้า 8 สมาคม ประกอบด้วย <ul style="list-style-type: none"> สมาคมผู้ผลิตอาหารสัตว์ไทย สมาคมผู้ผลิตไก่เพื่อส่งออกไทย สมาคมผู้เลี้ยงไก่เนื้อเพื่อการส่งออก สมาคมผู้เลี้ยงเป็ดเพื่อการค้าและการส่งออก สมาคมปศุสัตว์ไทย สมาคมส่งเสริมการเลี้ยงไก่แห่งประเทศไทยฯ สมาคมส่งเสริมผู้ใช้อัตถุดิบอาหารสัตว์ สมาคมผู้เลี้ยงสุกรแห่งชาติ - และให้ผู้มีสิทธินำเข้าร่วมมือรับซื้อกากถั่วเหลืองที่ผลิตจากเมล็ดถั่วเหลืองในประเทศของโรงงานสกัดน้ำมันพืชทั้งหมดในราคา กก.ละ 10.90 บาท ตลาด กทม. โดยมีการทำสัญญาการรับซื้อกากถั่วเหลืองกับ พณ. และ กย. - กำหนดอัตรานำเข้านอกโควตาร้อยละ 119 - อัตรานำเข้าร้อยละ 0 - อัตรานำเข้าร้อยละ 0 - อัตรานำเข้าร้อยละ 6.67 - อัตรานำเข้าร้อยละ 6 - ค่าธรรมเนียมพิเศษตันละ 2,519 บาท <p>ทั้งนี้ ให้นำเข้าได้ไม่จำกัดปริมาณและช่วงเวลานำเข้าทั้ง (1)-(4)</p>

5. การดำเนินการกำกับดูแล

ประธานคณะกรรมการนโยบายอาหารแต่งตั้งคณะกรรมการกำกับดูแลวัตถุดิบอาหารสัตว์ เมื่อวันที่ 3 ตุลาคม 2550 เพื่อกำกับดูแลการนำเข้าวัตถุดิบอาหารสัตว์และการปฏิบัติตามเงื่อนไขที่กำหนด โดย

- 1) ดำเนินการให้มีการลงนามในสัญญาการรับซื้อกากถั่วเหลือง ปี 2553 ระหว่างกระทรวงพาณิชย์ และกระทรวงเกษตรและสหกรณ์ กับกลุ่มผู้มีสิทธินำเข้ากากถั่วเหลือง โดยอยู่ระหว่างกำหนดให้มีการทำสัญญาการรับซื้อกากถั่วเหลืองปี 2553
- 2) กำหนดแนวทางการกำกับดูแลการนำเข้ากากถั่วเหลืองและการปฏิบัติตามเงื่อนไขที่กำหนดดังนี้ (1) ให้กลุ่มผู้นำเข้าและกลุ่มโรงงานสกัดฯ รายงานการรับซื้อและจำหน่ายเป็นประจำทุกเดือน (2) กำกับดูแลตรวจสอบปริมาณการรับซื้อและจำหน่ายให้สอดคล้องกัน (3) ตรวจสอบสต็อกเมล็ดและกากของโรงงานสกัด

6. สถานการณ์ ปี 2553

1) ในเดือนกันยายน ราคาตลาด กทม.เฉลี่ยเดือน ก.ย.53 กากผลิตในประเทศจากเมล็ดในประเทศทรงตัวเท่าเดือนก่อนที่ กก.ละ 15.05 บาทเนื่องจากปริมาณวัตถุดิบในประเทศมีปริมาณน้อยแต่มีคุณภาพไม่ดีเมล็ดเล็ก และมีความชื้นสูง กากผลิตในประเทศจากเมล็ดนำเข้าสูงขึ้นจากเดือนก่อนเล็กน้อย ส่วนกากนำเข้าโปรตีน 46-48% ลดลงจากเดือนก่อน ซึ่งเป็นไปตามราคาตลาดต่างประเทศอย่างไรก็ดี ปริมาณการผลิตในประเทศไม่เพียงพอต่อความต้องการใช้ต้องนำเข้า โดยช่วง ม.ค.-ส.ค.53 มีจำนวน 1,706,869 ตัน สูงกว่าปีก่อนที่มีปริมาณนำเข้า 1,272,278 ตัน หรือร้อยละ 34

ราคาตลาดซิกาโกเฉลี่ยเดือน ก.ย.53 สูงขึ้นจากต้นละ 339US\$ในเดือนก่อนเป็น 334US\$ เนื่องจากภาวะการส่งออกของสหรัฐฯ ที่มีปริมาณมากขึ้น โดยจีนซึ่งเป็นผู้นำเข้ารายใหญ่ของโลก ประกอบกับกระทรวงเกษตรของสหรัฐฯ คาดว่าความต้องการใช้กากถั่วเหลืองของตลาดโลกในปี 2554 มีปริมาณมากขึ้นจากปีก่อนร้อยละ 6.43 ขณะที่สต็อกคงเหลือมีมากขึ้นจากปีก่อนเพียงร้อยละ 1.24

บาท : กก.	ก.ย.52	ส.ค.53	ก.ย.53	%Δ
กากผลิตจาก เมล็ดในประเทศ	17.18	15.05	15.05	0
กากจากเมล็ดนำเข้า	16.59	13.79	13.82	0.22
กากนำเข้า โปรตีน 46-48%	16.75	13.86	13.51	-2.53
โปรตีน 42-45%	16.05	-	-	0
ตลาดซิกาโก	13.47	10.99	10.34	-5.91
ราคานำเข้า CIF (มูลค่า/ปริมาณ)	15.48	12.66	13.43	6.08

2) แนวโน้ม คาดว่าราคากากถั่วเหลืองในประเทศและตลาดโลกจะโน้มสูงขึ้น เนื่องจากความต้องการที่เพิ่มขึ้นของอุตสาหกรรมการเลี้ยงสัตว์ และปัญหาภัยแล้งทั่วโลกส่งผลให้วัตถุดิบคือเมล็ดถั่วเหลืองลดน้อยลง ประกอบกับความต้องการใช้จากจีนที่นำเข้ากากถั่วเหลืองเพิ่มขึ้น

สำนักส่งเสริมการค้าสินค้าเกษตร
กรมการค้าภายใน
ตุลาคม 2553

ราคากากถั่วเหลือง

	มค.	กพ.	มีค.	เมย.	พค.	มิย.	กค.	สค.	กย.	ตค.	พย.	ธค.	เฉลี่ย
1. ราคาขายส่ง กากถั่วเหลืองผลิตในประเทศจากเมล็ดในประเทศ โปรตีน 44-48% ณ หน้าโรงงานสกัดน้ำมัน ตลาด กทม.													
2547	13.74	13.94	15.29	16.53	15.90	14.17	13.63	12.75	11.75	11.29	11.40	11.70	13.51
2548	11.70	11.70	12.35	12.35	12.29	12.42	12.26	11.79	11.45	11.29	11.16	10.80	11.80
2549	10.84	10.46	10.80	11.33	10.98	10.80	10.89	10.76	10.57	10.50	10.75	10.75	10.79
2550	10.92	11.21	11.50	11.42	11.30	11.43	11.77	12.05	12.65	16.04	16.12	17.10	12.79
2551	17.57	17.54	17.45	17.75	18.27	19.08	20.18	19.54	18.59	17.06	14.97	13.00	17.58
2552	14.39	-	-	15.97	17.09	18.00	17.80	17.18	17.35	17.35	17.35	17.35	16.98
2553	17.49	17.55	17.55	17.55	17.55	16.84	15.10	15.05	15.05				16.64
2. ราคาขายส่ง กากถั่วเหลืองผลิตในประเทศจากเมล็ดนำเข้า โปรตีน 42-45% ณ หน้าโรงงานสกัดน้ำมัน ตลาด กทม.													
2547	12.98	13.24	14.53	15.79	15.11	13.62	12.85	11.44	11.18	10.72	10.69	10.85	12.75
2548	10.85	11.07	11.81	11.95	11.84	12.06	11.85	11.45	11.10	10.90	10.92	10.60	11.37
2549	10.64	10.26	10.53	10.93	10.48	10.25	10.32	10.02	10.01	10.20	10.30	10.40	10.36
2550	10.54	10.78	11.05	10.97	10.85	11.01	11.37	11.65	12.52	14.58	15.61	15.98	12.24
2551	16.90	16.94	16.77	16.74	16.97	18.42	19.83	19.15	18.11	16.60	14.51	12.50	16.95
2552	14.20	15.29	15.48	15.73	16.81	17.81	16.83	16.59	16.82	16.14	16.30	16.72	16.23
2553	15.90	15.08	14.69	14.53	14.27	13.36	12.93	13.79	13.82				14.26
3. ราคาขายส่ง กากถั่วเหลืองนำเข้าจากต่างประเทศ โปรตีน 46-48% ณ โกดังผู้นำเข้า ตลาด กทม.													
2547	13.37	13.07	14.02	15.49	15.35	14.69	14.71	-	11.97	11.73	11.65	-	13.61
2548	-	10.98	11.37	11.53	11.53	12.44	12.24	12.10	11.90	11.76	-	10.95	11.68
2549	10.95	-	-	-	-	-	-	-	-	-	-	-	10.95
2550	-	10.94	11.10	11.04	10.95	11.08	11.46	11.80	12.50	14.31	15.29	15.68	12.38
2551	15.75	16.85	16.36	16.42	17.54	18.63	19.88	19.20	18.21	16.39	14.22	12.67	16.84
2552	-	-	-	-	-	-	-	16.75	16.89	16.08	15.90	15.90	16.30
2553	15.90	15.01	14.63	14.60	14.60	13.31	12.52	13.86	13.51				14.22
4. ราคาขายส่ง กากถั่วเหลืองนำเข้าจากต่างประเทศ โปรตีน 42-45% ณ โกดังผู้นำเข้า ตลาด กทม.													
2547	12.15	-	-	-	-	13.35	12.93	11.39	10.94	10.43	10.37	10.45	11.50
2548	10.45	10.45	-	-	11.38	11.72	11.48	11.11	10.85	10.70	10.65	10.45	10.92
2549	10.45	10.13	10.35	10.71	10.31	10.15	10.14	9.70	9.68	9.89	9.97	10.00	10.12
2550	10.14	10.35	10.55	10.51	10.45	10.56	10.89	11.16	11.85	13.64	14.60	14.90	11.63
2551	16.41	16.57	16.37	16.14	16.37	17.52	18.64	17.98	17.04	15.55	13.83	12.17	16.22
2552	13.23	13.75	13.82	14.65	16.48	17.89	16.46	16.05	16.14	15.44	15.35	15.35	15.38
2553	15.35	14.77	14.29	14.25	14.25	12.96	12.30	-	-				14.02
5. ราคาซื้อขายล่วงหน้ากากถั่วเหลือง ตลาดชิคาโก													
2547	10.92	11.20	13.14	13.60	13.47	12.75	11.93	8.82	7.59	7.10	6.90	6.83	10.35
2548	6.83	6.89	8.03	8.33	8.71	9.89	9.99	8.98	7.99	7.64	7.93	8.63	8.32
2549	8.03	7.84	7.52	7.26	7.35	7.53	7.14	6.64	6.66	7.25	7.85	7.39	7.37
2550	8.02	8.75	8.43	7.78	7.85	8.64	8.54	8.64	9.93	10.30	10.72	11.88	9.12
2551	12.52	12.98	11.94	11.90	11.90	14.56	15.27	13.19	12.52	10.04	10.31	10.25	12.28
2552	11.88	11.40	11.29	12.40	14.20	15.14	13.21	13.47	11.61	11.02	11.29	11.51	12.37
2553	10.83	10.11	9.54	9.97	9.95	10.24	10.87	10.99	10.34				10.32
6. ราคาซื้อขายล่วงหน้ากากถั่วเหลือง ตลาดชิคาโก (เหรียญสหรัฐ/ตัน)													
2547	278.47	285.66	332.25	344.32	331.91	311.68	291.01	212.15	182.68	171.55	170.55	175.55	257.32
2548	175.58	178.54	207.64	210.27	218.26	241.19	238.80	217.60	194.03	186.63	192.34	209.41	205.86
2549	201.96	198.43	192.43	190.59	193.24	195.94	187.27	175.91	177.59	193.76	214.22	205.88	193.94
2550	222.30	244.10	239.53	222.05	225.84	249.01	252.51	251.82	288.77	300.42	315.24	351.22	263.57
2551	375.80	396.71	377.87	375.31	369.37	436.91	454.12	388.39	363.77	290.50	292.75	291.25	367.73
2552	338.49	321.87	314.50	348.52	407.96	441.71	386.23	394.44	341.90	328.45	337.67	344.84	358.88
2553	326.27	303.60	291.71	307.39	305.73	314.09	334.72	339.33	334.05				317.43

ที่มา : 1-4 กรมการค้าภายใน 5-6 Chicago Board of Trade *ราคาซื้อ 1 เดือน ตค.-ธค.50 จากะฮุนเฮง /ราคาซื้อ 3 เดือน 1-2มค.52 = 12.55 บาท หลังจากนั้นไม่มีสินค้า
ราคาซื้อ 4 เดือน 2-4 ส.ค.53 = 12.25 บาท หลังจากนั้นไม่มีสินค้า

ปริมาณการนำเข้ากากถั่วเหลือง

หน่วย : ตัน

มค.	กพ.	มีค.	เมย.	พค.	มิย.	กค.	สค.	กย.	ตค.	พย.	ธค.	รวม	
2547	79,535	99,554	105,692	42,991	35,202	144,681	170,603	87,131	161,798	186,819	76,094	72,161	1,262,261
2548	95,830	89,387	194,420	117,842	135,811	250,664	181,816	158,528	210,939	116,632	155,118	174,430	1,881,417
2549	79,337	161,812	123,787	142,714	172,415	232,506	184,873	281,956	224,953	289,976	113,444	166,428	2,174,201
2550	185,316	175,572	185,985	151,535	155,278	272,222	196,013	156,859	213,187	152,380	157,901	102,264	2,104,512
2551	191,598	138,907	177,871	164,279	137,739	228,475	108,363	159,630	162,429	306,695	223,402	193,832	2,193,220
2552	56,340	187,615	84,181	205,265	154,530	140,552	298,663	145,131	275,287	199,954	200,235	128,879	2,076,634
2553	213,825	213,513	149,932	202,585	138,459	278,487	318,845	191,223					1,706,869

ที่มา : กรมศุลกากร : ปี 2543-2549 พิกัด 2304000008 : ปี 2550 พิกัด 2304000000

17004/รายเดือน F:ราคาขายเดือน.43-ปัจจุบัน

ปลาป่น

1. ผลผลิตและการใช้ (ล้านตัน)	ปี 2549	ปี 2550	ปี 2551	ปี 2552	ปี 2553	ปี 2554
	1.1 ผลผลิตโลก	4.960	5.070	5.240	5.100	4.500
1.2 ผลผลิตในประเทศ	0.482	0.523	0.426	0.441	0.450 (ประมาณการ)	0.500 (ประมาณการ)
1.3 ความต้องการใช้	0.413	0.442	0.414	0.429	0.438	0.420
1.4 นำเข้า	0.006	0.013	0.013	0.017	0.010 (ม.ก.-ส.ก.53)	0.017 (ประมาณการ)
1.5 ส่งออก	0.075	0.094	0.025	0.027	0.089	0.100
2. ราคา (บาท/กก.)	ปี 2549	ปี 2550	ปี 2551	ปี 2552	ปี 2553	
					ส.ก.53	ก.ย.53
2.1 ปลาเป็ด - ดี (สด)	5.42	5.13	6.32	6.64	7.40	7.23
- รong (ไม่สด)	4.61	4.11	5.49	5.73	5.77	5.66
2.2 ปลาป่น กทม.						
เกรดกึ่ง	28.99	26.52	31.30	32.12	31.23	30.28
โปรตีน 60%ขึ้นไป กลิ่นเบอร์ 1	28.29	25.80	30.74	31.72	30.83	29.88
โปรตีน 60% ลงมา กลิ่นเบอร์ 1	27.61	25.10	30.04	31.02	30.13	29.18
กลิ่นเบอร์ 2	25.73	21.45	28.87	30.72	29.83	28.88
กลิ่นเบอร์ 3	23.69	19.81	28.28	30.07	28.41	26.24
2.3 ปลาป่นต่างประเทศโปรตีน60%						
- บาท/กก.	35.51	30.88	28.58	32.63	41.37	41.16
- เหรียญสหรัฐ/ตัน	1,013.75	962.57	942.16	1,076.58	1,383.95	1,439.55

3. สภาพปัญหา/สาเหตุ

ปลาป่นแม้จะผลิตได้เพียงพอกับความต้องการใช้ แต่ได้ปลาป่นโปรตีนสูงเพียง 25% จึงต้องมีการนำเข้าบางส่วนเพื่อใช้ในอุตสาหกรรมการเลี้ยงสัตว์ และเพาะเลี้ยงสัตว์น้ำ

แหล่งวัตถุดิบ โรงงานปลากระป๋อง 35% ปลาเป็ดเรือประมง 18% ปลาหลังเขียวและอื่น ๆ 15% โรงงานซูริมิ 20% โรงงานแปรรูปสัตว์น้ำและคร่าวเรือ 10% ประมงนอกน่านน้ำ 2%

4. มาตรการแก้ไขปัญหา

4.1 นโยบายและมาตรการนำเข้าปลาป่น ปี 2553

มติคณะรัฐมนตรี (10 พ.ย.52) เห็นชอบตามมติคณะกรรมการนโยบายอาหาร (30 ต.ค.52) ให้กำหนดนโยบายและมาตรการนำเข้าปลาป่น ปี 2553 ดังนี้

ข้อผูกพัน ปี 53/กฎหมาย	มาตรการที่กำหนด ปี 53
(1) AFTA - ภาษี 0% (2) FTA ไทย-นิวซีแลนด์ - ภาษี 0% ไทย-ออสเตรเลีย - ภาษี 0% อาเซียน-จีน - ภาษี 0% อาเซียน-เกาหลี - ภาษี 10% ไทย-ญี่ปุ่น • ช่วง ม.ค.-มี.ค.53 - ภาษี 5% • ช่วง เม.ย.-ธ.ค.53 - ภาษี 3.33 % (3) การนำเข้าทั่วไป • โพรตีน 60% ขึ้นไป - ภาษี 15% • โพรตีนต่ำกว่า 60% - ภาษี 6%	- กำหนดอัตรานำเข้าตามที่ผูกพัน ปี 53 - - ปลาปนโปรตีน 60% ขึ้นไปให้นำเข้าได้ไม่ จำกัดปริมาณและช่วงเวลานำเข้า - ปลาปนโปรตีนต่ำกว่า 60% เป็นสินค้า ควบคุมต้องขออนุญาตนำเข้า

4.3 มาตรการดูแลช่วยเหลือ

การพัฒนาอุตสาหกรรมประมงและปลาปน

โดยกรมการค้าต่างประเทศ : ครม.มีมติ (8 พ.ค.50) เห็นชอบการขอจัดตั้งกองทุนเพื่อการปรับตัวของภาคการผลิตและบริการที่ได้รับผลกระทบจากการเปิดเสรีทางการค้า โดยคณะกรรมการบริหารเงินช่วยเหลือเพื่อการปรับตัวของภาคการผลิตและบริการที่ได้รับผลกระทบจากการเปิดเสรีทางการค้า มีปลัดกระทรวงพาณิชย์ เป็นประธาน และกรมการค้าต่างประเทศเป็นฝ่ายเลขานุการฯ และแต่งตั้งคณะกรรมการกลั่นกรองโครงการเงินช่วยเหลือเพื่อการปรับตัวของภาคการผลิตและบริการที่ได้รับผลกระทบจากการเปิดเสรีทางการค้า

ผลดำเนินการ

คณะกรรมการฯ มีมติเห็นชอบโครงการจัดทำระบบประกันคุณภาพ HACCP (Hazard Analysis and Critical Point) โรงงานผลิตปลาปน เพื่อความปลอดภัยของอาหารสัตว์และเพิ่มขีดความสามารถการแข่งขันและส่งออก โดยต่อยอดโรงงานฯ ที่ได้ GMPs (Good Manufacturing Practices) จำนวน 37 โรง เพื่อให้ได้รับการรับรองระบบคุณภาพตามมาตรฐาน HACCP จากกรมปศุสัตว์หรือหน่วยงานเอกชน ไม่น้อยกว่า 80% ของโรงงานปลาปนที่เข้าร่วมโครงการ วงเงินงบประมาณ 5,500,000 บาท ระยะเวลาดำเนินการ 1 ปี นับจากที่ทำสัญญาจัดซื้อจัดจ้าง

4.4 การกำกับดูแล

กระทรวงพาณิชย์ ได้แต่งตั้งคณะกรรมการไตรภาคีด้านการตลาดสินค้าปลาเปิดและปลาปน (13 ธ.ค.42) เพื่อพิจารณากำหนดแนวทางในการส่งเสริมและพัฒนาด้านการตลาด รวมทั้งรักษาเสถียรภาพราคาสินค้าปลาเปิดและปลาปนให้เป็นไปอย่างมีประสิทธิภาพ โดยมี อธิบดีกรมการค้าภายใน เป็นประธาน และมีผู้แทนจากหน่วยงานราชการและเอกชนที่เกี่ยวข้อง (กรมประมง กรมเจรจาการค้าระหว่างประเทศ กรมส่งเสริมการค้าส่งออก กรมการค้าต่างประเทศ สมาคมการประมงแห่งประเทศไทย สมาคมผู้ผลิตปลาปนไทย สมาคมผู้ผลิตอาหารสัตว์ไทย) ร่วมเป็นกรรมการ (จัดประชุมแก้ไขปัญหาราคาปลาเปิดและปลาปนล่าสุด เมื่อ 9 ก.ค.50)

5. สถานการณ์ปี 2553

1) ในเดือนกันยายน ราคาปลาเปิดและปลาป่นลดลงจากเดือนก่อนทุกเกรดคุณภาพ เนื่องจากความต้องการของผู้ประกอบการชะลอตัวและราคาที่ผ่านมาอยู่ในเกณฑ์สูงเมื่อเทียบกับสินค้าทดแทน เช่น กากถั่วเหลืองที่มีราคาต่ำกว่า ภาวะการส่งออกปลาป่นช่วง ม.ค.-ส.ค.53 มีปริมาณ 88,772 ตัน สูงขึ้นจากช่วงเดียวกันของปีก่อนที่มีการส่งออกเพียง 15,818 ตัน หรือสูงขึ้น 4.6 เท่าตัว

ราคาตลาดต่างประเทศเฉลี่ยเดือนกันยายน 2553 สูงขึ้นจากต้นละ 1,384US\$ เป็นต้นละ 1,440US\$ เนื่องจากมีปริมาณความต้องการใช้จากจีนเพิ่มขึ้นในช่วงนี้ และปริมาณปลาที่เข้าสู่ตลาดมีปริมาณน้อยลง แต่เมื่อเทียบราคาเป็นเงินบาทแล้วราคาลดลงเนื่องจากค่าเงินบาทที่แข็งค่าขึ้น

บาท : กก.	ก.ย.52	ส.ค.53	ก.ย.53	% Δ
ปลาเปิด (สด)	7.34	7.40	7.23	-2.30
ปลาป่น เกรดกึ่ง	35.05	31.23	30.28	-3.04
ปลาป่นโปรตีน60%↑เบอร์ 1	36.09	30.83	29.88	-3.08
โปรตีน60%↓เบอร์ 1	35.39	30.13	29.18	-3.15
เบอร์ 2	35.09	29.83	28.88	-3.18
เบอร์ 3	34.59	28.41	26.24	-7.64
ตลาดแปรู	34.15	41.37	41.16	-0.51

2) แนวโน้ม คาดว่าในระยะยาวราคาทั้งตลาดในประเทศและต่างประเทศจะโน้มสูงขึ้น จากปริมาณวัตถุดิบที่น้อยลง

สำนักส่งเสริมการค้าสินค้าเกษตร
กรมการค้าภายใน
ตุลาคม 2553

ราคาปลาเบ็ด และปลาป่น

	มค.	กพ.	มีค.	เมย.	พค.	มิย.	กค.	สค.	กย.	ตค.	พย.	ธค.	เฉลี่ย
1. ราคาปลาเบ็ด (ดี/สด)													
2547	4.25	3.45	3.94	4.30	4.39	4.71	4.90	4.93	5.28	5.07	4.87	4.71	4.57
2548	4.75	4.73	4.76	5.11	4.90	4.74	4.72	4.76	4.91	4.84	4.72	4.80	4.81
2549	4.81	4.91	5.13	5.16	5.38	5.77	5.79	6.11	6.04	5.50	5.22	5.24	5.42
2550	5.23	5.15	5.20	5.20	5.19	5.00	4.85	4.98	5.12	5.19	5.20	5.30	5.13
2551	5.41	5.46	5.79	5.98	6.00	6.14	6.67	7.90	7.99	7.11	5.80	5.57	6.32
2552	5.89	5.72	5.45	5.77	6.44	6.68	6.99	7.50	7.34	7.56	7.19	7.13	6.64
2553	7.30	7.70	7.95	8.17	7.51	6.59	7.03	7.40	7.23				7.43
2. ราคาปลาเบ็ด (รอง/ไม่สด)													
2547	3.51	2.79	3.23	3.54	3.62	3.87	3.87	4.11	4.37	4.35	3.84	4.01	3.76
2548	4.12	4.11	4.13	4.48	3.97	4.13	4.12	4.17	4.24	4.15	4.04	4.10	4.15
2549	4.12	4.16	4.27	4.29	4.22	4.82	5.07	5.36	5.26	4.79	4.50	4.42	4.61
2550	4.36	4.08	4.26	4.28	4.24	4.06	3.83	3.87	3.94	4.08	4.11	4.22	4.11
2551	4.39	4.53	4.91	5.12	5.18	5.48	6.12	6.84	7.09	6.57	4.97	4.73	5.49
2552	5.11	4.96	4.62	4.79	5.53	6.01	6.35	6.52	6.48	6.47	6.01	5.93	5.73
2553	6.12	6.36	6.46	6.79	6.22	5.32	5.55	5.77	5.66				6.03
3. ราคาขายส่ง ปลาป่นโปรตีน 60% ขึ้นไป กลิ่นเบอร์ด 1 ตลาด กทม.													
2547	20.92	18.51	22.60	24.77	24.67	25.89	26.17	26.23	26.55	23.02	22.30	23.32	23.75
2548	22.90	21.20	21.89	23.63	22.25	21.42	22.38	22.24	22.52	22.95	23.07	24.37	22.65
2549	24.68	26.13	28.78	28.96	31.61	30.48	32.18	32.84	29.36	26.77	24.20	23.53	28.29
2550	23.21	25.01	24.75	25.78	27.03	24.57	25.64	25.87	26.51	26.50	26.62	28.14	25.80
2551	28.62	29.61	31.03	31.20	30.40	31.32	33.91	35.95	34.54	31.02	25.17	26.08	30.74
2552	29.69	26.98	25.80	29.47	33.66	34.20	34.86	36.09	34.65	33.45	29.94	31.90	31.72
2553	33.46	34.30	34.81	36.46	32.36	28.34	28.93	30.83	29.88				32.15
4. ราคาขายส่ง ปลาป่นโปรตีน 60% ลงมา กลิ่นเบอร์ด 1 ตลาด กทม.													
2547	20.52	18.11	22.20	24.37	24.25	25.54	25.77	25.83	26.15	22.62	21.90	22.92	23.35
2548	22.50	20.80	21.49	23.23	21.85	21.02	21.98	21.84	23.12	22.55	22.67	23.97	22.25
2549	24.18	25.43	28.08	28.26	30.91	29.78	31.48	32.14	28.66	26.07	23.50	22.83	27.61
2550	22.51	24.31	24.05	25.08	26.33	23.87	24.94	25.17	25.81	25.80	25.92	27.44	25.10
2551	27.92	28.91	30.33	30.50	29.70	30.62	33.21	35.25	33.84	30.32	24.47	25.38	30.04
2552	28.99	26.28	25.10	28.77	32.96	33.50	34.16	35.39	33.95	32.75	29.24	31.20	31.02
2553	32.76	33.60	34.11	35.76	31.66	27.64	28.23	30.13	29.18				31.45
5. ราคาขายส่ง ปลาป่นโปรตีน 60% ลงมา กลิ่นเบอร์ด 2 ตลาด กทม.													
2547	19.41	16.91	20.89	22.77	23.06	24.29	24.67	24.98	25.43	21.52	20.80	21.82	22.21
2548	21.40	19.70	20.38	22.33	20.95	20.12	20.89	20.21	20.42	19.85	19.97	21.27	20.62
2549	21.48	22.56	25.28	26.08	29.81	28.78	30.44	30.39	26.66	24.34	21.80	21.13	25.73
2550	20.81	22.61	21.32	22.61	21.95	20.01	18.93	18.53	20.30	22.60	23.12	24.64	21.45
2551	25.12	26.11	28.37	28.70	28.43	29.82	32.65	34.75	33.34	29.95	24.17	25.08	28.87
2552	28.69	25.98	24.80	28.47	32.66	33.20	33.86	35.09	33.65	32.45	28.94	30.90	30.72
2553	32.46	33.30	33.81	35.46	31.36	27.34	27.93	29.83	28.88				31.15
6. ราคาขายส่ง ปลาป่นโปรตีน 60% ลงมา กลิ่นเบอร์ด 3 ตลาด กทม.													
2547	18.91	16.41	20.39	22.27	22.70	23.99	24.27	24.28	24.73	20.82	20.10	21.12	21.67
2548	20.70	19.00	19.68	21.63	20.36	19.72	20.38	19.61	19.82	19.25	18.89	19.67	19.89
2549	20.00	21.05	23.48	24.10	27.81	26.78	28.53	28.24	24.46	21.87	19.30	18.63	23.69
2550	18.31	20.11	19.18	20.61	19.95	18.01	17.38	17.53	19.30	21.60	22.12	23.64	19.81
2551	24.12	25.11	27.77	28.20	27.93	29.32	32.15	34.25	32.84	29.45	23.67	24.58	28.28
2552	28.19	25.48	24.30	27.97	32.16	32.70	33.36	34.59	32.85	31.45	27.94	29.90	30.07
2553	31.46	32.30	32.81	34.46	30.36	26.34	26.93	28.41	26.24				29.92
7. ราคาปลาป่นโปรตีน 60% F.O.B. ตลาดต่างประเทศ													
2547	23.96	24.99	25.26	24.80	25.03	23.81	23.37	23.54	23.29	23.20	22.15	22.14	23.79
2548	22.25	23.56	24.00	25.35	25.42	26.53	28.01	27.63	28.08	29.09	29.75	31.34	26.75
2549	26.81	28.64	30.54	32.06	40.32	45.14	43.55	36.86	34.31	37.25	36.43	34.17	35.51
2550	34.84	36.27	36.21	36.34	35.40	32.24	27.06	26.33	26.82	26.06	26.30	26.70	30.88
2551	26.74	27.49	27.84	27.47	28.91	31.79	32.74	30.45	29.94	27.34	26.33	25.91	28.58
2552	23.76	29.12	27.34	30.25	25.04	28.05	32.76	34.15	37.05	39.75	41.89	42.38	32.63
2553	40.80	49.31	49.75	55.18	46.90	47.09	42.29	41.37	41.16				45.98
8. ราคาปลาป่นโปรตีน 65% F.O.B. ตลาดต่างประเทศ (เหรียญสหรัฐ/ตัน)													
2547	662.25	690.75	692.00	679.50	667.00	630.64	617.00	613.00	607.00	607.00	593.36	610.00	639.13
2548	620.50	661.58	671.96	693.24	689.74	700.91	725.00	725.00	739.29	768.50	781.82	824.50	716.84
2549	731.25	785.63	846.82	911.88	1,146.18	1,271.84	1,238.16	1,058.18	990.50	1,077.86	1,077.00	1,029.74	1,013.75
2550	1,045.48	1,096.00	1,115.00	1,125.00	1,104.00	1,006.39	866.25	831.36	845.00	823.41	837.95	855.00	962.57
2551	869.55	909.63	954.90	990.56	1,020.00	1,033.57	1,055.00	1,019.00	942.50	857.17	820.00	834.09	942.16
2552	839.29	890.00	899.55	920.71	944.47	967.05	1,038.04	1,083.10	1,181.82	1,283.57	1,357.86	1,513.50	1,076.58
2553	1,598.75	1,605.00	1,649.09	1,843.82	1,774.41	1,564.09	1,410.50	1,383.95	1,439.55				1,585.46

ที่มา : 1,2 สมาคมผู้ผลิตปลาป่นไทย 3, 4, 5, 6 กรมการค้าภายใน 7, 8 ช่วง ม.ค.46-48 ข่าวรอยเตอร์/49เป็นต้นไป www.hammersmithtd.blogspot.com

ปริมาณนำเข้าและส่งออกปลาป่น

หน่วย : ตัน

	มค.	กพ.	มีค.	เมย.	พค.	มิย.	กค.	สค.	กย.	ตค.	พย.	ธค.	รวม
ปริมาณนำเข้า													
2547	531	220	500	296	305	675	515	478	787	2,416	2,850	508	10,081
2548	1,010	1,316	368	549	550	261	278	40	236	31	220	733	5,591
2549	909	584	629	557	502	743	212	382	300	558	286	126	5,789
2550	609	779	1,105	804	1,840	1,584	919	1,430	1,044	1,553	844	811	13,322
2551	1,281	80	1,124	999	1,724	1,203	1,055	875	1,262	1,055	975	1,335	12,968
2552	1,178	1,383	972	1,712	1,354	1,549	734	1,770	1,624	2,056	1,054	1,370	16,755
2553	972	1,027	1,112	1,365	1,508	1,237	1,445	1,173					9,838
ปริมาณส่งออก													
2547	1,694	2,109	3,553	2,131	1,748	3,000	1,720	462	290	627	841	778	18,953
2548	474	1,527	1,973	1,056	2,300	2,414	2,056	3,095	3,164	2,153	4,201	3,560	27,973
2549	4,739	5,238	5,630	5,359	6,770	12,665	12,050	7,944	4,050	3,968	2,291	4,769	75,473
2550	4,779	7,181	14,972	14,375	21,797	9,520	5,346	5,456	2,764	3,155	1,957	2,572	93,872
2551	2,392	4,176	3,398	1,817	1,923	1,244	1,612	2,191	1,811	641	793	2,566	24,564
2552	985	1,291	1,998	1,753	2,619	4,629	1,771	772	1,200	2,007	4,479	3,363	26,866
2553	4,612	6,712	14,021	12,303	18,540	13,069	12,002	7,512					88,772

ที่มา : กรมศุลกากร : ปี 2543-2447 พิกัด 2301200105 : ปี 2548-2449 พิกัด 2301200106 , 2301200400 และ 2301200401 : ปี 2550 พิกัด 2301200001 , 2301200002 , 2301200003 , 2301200004 และ 2301200009

อัตราแลกเปลี่ยนเงินดอลลาร์สหรัฐ

ปี 2542 - 2552

บาท/US\$

ปี	ม.ค.	ก.พ.	มี.ค.	เม.ย.	พ.ค.	มิ.ย.	ก.ค.	ส.ค.	ก.ย.	ต.ค.	พ.ย.	ธ.ค.	เฉลี่ย
ปี 2542	36.73	37.19	37.61	37.72	37.15	37.03	37.20	38.08	39.92	39.57	38.84	38.40	37.95
ปี 2543	37.49	37.82	37.99	38.09	39.03	39.17	40.27	41.04	41.99	43.31	43.84	43.17	40.27
ปี 2544	43.24	42.74	44.00	45.56	45.59	45.36	45.73	45.03	44.41	44.82	44.52	44.03	44.59
ปี 2545	44.13	43.93	43.49	43.52	42.91	42.26	41.33	42.27	42.91	43.74	43.42	43.39	43.11
ปี 2546	42.88	42.97	42.87	42.97	42.29	41.75	41.89	41.77	40.60	39.83	40.00	39.81	41.64
ปี 2547	39.19	39.20	39.53	39.54	40.66	40.90	41.03	41.59	41.57	41.41	40.44	38.86	40.33
ปี 2548	38.86	38.59	38.70	39.62	39.93	40.98	41.85	41.29	41.15	40.96	41.21	41.18	40.36
ปี 2549	39.72	39.50	39.08	38.09	38.11	38.45	38.10	37.73	37.53	37.44	36.65	35.94	38.03
ปี 2550	36.10	35.85	35.18	35.00	34.74	34.71	33.83	34.31	34.38	34.29	34.00	33.83	34.69
ปี 2551	33.31	32.74	31.58	31.71	32.23	33.32	33.62	33.97	34.41	34.55	35.22	35.16	33.49
ปี 2552	35.09	35.46	35.92	35.60	34.72	34.28	34.18	34.16	33.97	33.55	33.42	33.37	34.48
ปี 2553	33.17	33.29	32.69	32.43	32.53	32.61	32.47	32.34	30.98				32.50

หมายเหตุ เป็นค่าเฉลี่ยของอัตราขายเงินดอลลาร์สหรัฐรายวัน

ที่มา : ธนาคารแห่งประเทศไทย